ita est quale quid cum sit omne 7 ponitur inq̄ ¶ In s(e)c(un)do autem

pa h' [illegible] silent multiplex appellare ad aliquid 7 sic musicum q̄

est qualitas dicit quale s(ecundu)m autem illius qualitatis consistens

appellatur quid 7 sic consistens est qualeq(ue) ¶ Sic g(ra)t(ia) non qualit(er) ad

tendat qualeq(ue) ad h' duo quia in p(re)dica(ment)o sbe solum g(e)n(er)a sbe 7

sp(eci)es dicuntur qualeq(ue) unde ibi sunt (et)c(etera) aliquid h' autem

tento no ¶ S(ecundu)m h' interpretatur qualeq(ue) h' aliq(ui)d animal ÷ sor. est

plato 7 sic distingu(un)t g(ra)t(ia) animal est omnis homo cum animal sit q̄leq(ue)

7 secundum q(uod) id cum sit sor ap; valde modum eius q(uod) est h'

a 7 ita quando concludit sic g(ra)t(ia) animal est omnis homo mutat

modum qui erat q̄le v(e)l q(uod) in aliud .s. quale quid in modo qui

erat apparent h' aliud 7 io non sequitur s(ed) si ille modus apparet

esset ibi secundum nominis bene sequitur q(uia) tunc animal sit

om(n)is hoc ad sicut h' sor est sor sor est plato sor est cicero 7 sic d(e) alii(s)

g(ra)t(ia) sor est omnis homo unde sequitur enim fallacia p(ro)nominis.

non impedit arg(umentu)m ¶ S(ed) solent illud sillogismum appellare 7 similes

a pluribus d(e)terminaris suppositionibus ad unam tantam suppositionem

quia al' in p(er)mittit 7 in conclusione d(e)terminata h' supponit s(ed) illud n(on)

est quia p(re)cedit adeo tanta suppositione ad d(e)terminata(m) nullam facit fallaciam

huius d(e)fectus al' committitur ut hic al' album movetur animal al'

movetur g(ra)t(ia) al' album movetur 7 cum ¶ In p(re)missis al' h' d

d(e)terminata suppositionem 7 in conclusione n(on) d(e)terminata ¶ Et ubicumque d(icitu)r 7

certum non ex simpliciter ad p(er)ticulare aut non facit fallaciam sic d(icitu)r

aut est q(uod) ibi interpretatur qualeq(ue) h' ad ut homo est sp(eci)es iste ho(mo)

est homo g(ra)t(ia) iste homo est sp(eci)es cum homo sig(nifica)t qualeq(ue) 7 i(n)

homo sig(nifica)t hoc ad sicut satis p(atet) exp(re)dictis et hic omnis ho(mo)

est animal g(ra)t(ia) omnis ho(mo) ÷ h' al' 7 s(ecundu)m h' Omne corpus vari

C.69

Incipit Manuale seu deuo
cionale deuotissimu[m]. Cum
mane surgere vl' quoqua[m]
pergere velis dic.

Benedicat me imperial[is]
maiestas. protegat
me regalis diuinitas.
Custodiat me sempiterna de
itas. defendat me immensa
trinitas. foueat me gl[ori]osa v
nitas. dirigat me inestima
bilis bonitas. regat me po
tentia p[at]ris. viuificet me sa
pientia filij. illuminet me
virtus sp[iritu]s s[an]cti. alpha et o de
us et homo sit mihi inuoca[n]

LANDES- UND STADT- BIBLIOTHEK DÜSSELDORF

tio salus et sempiterna protec
tio · in noīe pris et filij et spi
ritus sancti Amen

Benedictio deuota · qua leo
papa misit regi Ciprie con
oīa pericula duēda ōi die ·

Pax dni nri ihu xpi · et
virtus passionis eius · sig
num sancte crucis · Integritas
btissime virginis marie · bene
dictio oim scoz · custodia btoz
angeloz · suffragia oim electoz ·
titulus dni nri ihu xpi · ihs
nazarenus rex iudeoru sit tri
umphalis hodie inter me et
omes inimicos meos visibi

les et invisibiles · et contra omnia
pericula corporis et anime mee hic
et in eternum. Benedicat me
sancta dei genitrix virgo semper
maria · cum omnibus sanctis. Qui me
semper protegant et custodiant
ab omnibus malis preteritis · pre-
sentibus et futuris · amen
De nocte quando transis dor-
mitum benedictio valde bona
Benedicat me deus pater
qui me creavit · benedi-
cat me deus filius qui pro me
passus est in cruce · benedicat
me deus spiritus sanctus · qui
super me effusus est in baptis-

mate: Pax xpi: Virtus et efficacia passionis eius effusio sanguinis innocentis. sanguinei sudoris. et aqua lateris. Et communicatio corporis et sanguinis eius: defensio sancte crucis ac sancte marie virginis. intercessio omnium sanctorum et electorum dei. angelorum et hominum. sint super me. ad gratificandum me deo patri. in dilecto filio suo eodem domino nostro ihesu xpo. amen

De mane quando surgis oratio et benedictio valde deuota

Gratias ago tibi domine sancte pater omnipotens eterne deus

Qui dignatus es me custodire in hac nocte: et nunc deprecor clementiam tuam ut concedas mihi ventura die ita peragere in tuo servicio et laude cum humilitate: discretione: et summa paciencia. Quatenus tibi complaceat servitus mea. Mitte quesso sanctum angelum tuum in circuitu meo: et eripe me ab omnibus inimicorum meorum insidiis. ut in via mandatorum tuorum absque peccato et scandalo valeam inoffenso currere pede. et in testimoniorum tuorum semita iugiter delectari. amen.

Benedictio aduersus teptatores

Bene ✠ dictio dei patris
omnipotentis · et filij et
spiritus sancti venerandeque trini
tatis sit super me · Benedictio
dominice incarnacionis · natiuitatis ·
circumcisionis · passionis · resur
rectionis · ascensionis · ac spiritus
sancti paracliti · sit ante me semper ·
et benedictio sancte ac victorio
sissime crucis · simul et virtus
passionis domini nostri ihesu christi ·
necnon et integritas gloriose semperque
virginis marie matris eius · ac
custodia sanctorum angelorum et
electorum dei · sit semper mecum ·

et mediant inter me et oia
pcta mea et dei iudicium. et
omnes inimicos meos visibi-
les et invisibiles: et confirmet
in omni ope bono nunc et in
fine vite mee. et pducant me
in vita eterna. amen:

Sequitur devota oro sci
augustini Qui devote dixerit
vel audierit illa die no peribit
nec in igne nec in aqua.
nec i prelio nec iudicio nec
subitanea morte interibit
nec quid mortiferu ei noce
bit. et quidquid iustu a deo

periculi imperabit . et cum aia eius de corpore exierit infernus eam non possidebit et est sibi a spiritu sancto revelata

Deus propicius esto michi peccatori . et custodi me omnibus diebus et noctibus vite mee : Deus abraham . deus ysaac . et deus iacob miserere mei . et mitte michi in adiutorium sanctum michaelem archangelum qui me defendat et protegat me ab omnibus inimicis meis Sancte michael archangele defende me in periculo ut non peream in tremendo iudicio O sancte

michael archangele dei per
graciam qua meruisti te deprecor
per vnigenitum dei filium do-
minum nostrum ihesum xpistum ut e-
ripias me hodie a periculo
mortis. Sancte Gabriel. Sancte
raphael. omnes sancti angli et
archangli dei succurrite michi
precor vos omnes virtutes celo-
rum. ut detis michi auxilium et
potenciam. ut nullus inimicus
me condempnare possit. in via.
nec in aqua. nec in igne. nec
subitanea morte. nec me
dormiente nec vigilante.
opprimat aut ledat. Ecce cru-

tem dni Fugite partes aduerse
vicit leo de tribu iuda radix
dauid all'a. O saluator mundi
salua nos. qui p cruce et
sanguine redemisti nos. aux
iliare nobis te deprecamur deus
nr. ayos otheos. ayos ysthy
ros. ayos athanatos eleyson
ymas. sancte deus. sancte for
tis. sancte et inmortalis mi
serere nobis. Crux xpi salua
nos. Crux xpi ptege nos. Crux
xpi defende nos. In nomine
pris et filij et sps sti amen

Cum aliquis horas canoni-
cas vel missam inchoat

Domine in unione cari-
tatis qua ipse in terris
laudes deo patri persolvisti hanc
tibi horam vel missam persolvo

Oracio sequens debet dici post
divinum cultum ✝ ✝ ✝

Benignissime pater eter-
ne deus. Qui me indig-
num famulum tuum laudi tue dig-
natus es interesse. Ignosce que-
so culpis et negligencijs me-
is quas in cultu tuo admisi.
et suscipere digneris hoc ser-
vitutis mee pensum quod tibi oi

qũa possu deuotione offero · ad
laude et gl'az tua · et ad sctoru
tuoz honore · et ad mea omniqꝫ
fideliu viuoz et defunctoz salute :·

Ad Sancta Trinitatem

Summa et eterna et
ineffabilis trinitas pa-
ter et filius et spiritus sanctus unus
solus verus et incommutabilis
deus conditor universitatis
et gubernator: tue benignis-
sime maiestati et prudentie
indignus ego peccator commendo
corpus et animam meam omnesque a-
micos meos: fideles meos:
et benefactores. Miserere nos-
tri deus angelorum. Dirige nos
rex archangelorum: custodi nos
per orationes patriarcharum: adiu

ua nos per merita prophetarum. protege nos per suffragia apostolorum. conforta nos per victorias martirum. Illumina nos per fidem confessorum. Sanctifica nos per castitatem virginum. libera nos per intercessionem sanctissime genitricis dei sancte marie. et omnium sanctorum. Et presta nobis feliciam eorum mereri societatem. tuique iocundissime contemplationis beatitudine Amen.

Sequitur ... tissima ... hoc ... ... semel ... ... magno de ... et cum ...

Sequitur Oratio deuo
tissima bti Bernhardi ab
batis clarevallensis. Qua
cu semel diceret ante yma
ginem crucifixi: Ipsa y
mago de cruce se inclinas
et eum amplexata est.

Salutat[illegible]
Salue m[illegible]
Salue [illegible]
Cum tue m[illegible]
Vellem vere [illegible]
Da michi tuam [illegible]
Vel si presens [illegible]
Vnus te presen[illegible]
Quam mund[illegible]
Sed tibi me p[illegible]
Sis salus ad[illegible]
Clauis pectu[illegible]
Ac tam [illegible]
Amplector [illegible]
Tue paciens [illegible]

Salutatio Ad pedes

Salve mundi salutare
Salve salve ihu care
Cruci tue me aptare
Vellem vere tu scis quare
Da mihi tuam copiam
Ut si presens sis accedo
Immo te presentem credo
Quam nudu hic te cerno
Ecce tibi me prosterno
Sis facilis ad veniam
Clavos pedu plagas duras
Et tam graves impressuras
Circumplector tu affectu
Tuo pavens in aspectu

Tuorum memor vulnerum
Grates tante caritati
Nos agamus vulnerati
O amor peccatorum
Reparator confractorum
O dulcis pater pauperum
Quicquid est in me confractum
Dissipatum aut distractum
Dulcis ihesu totum sana
Tu restaura tu complana
Tam pio medicamine
Te in tua cruce quero
Pro ut queo corde mero
Me sanabis hic ut spero
Sana me et sanus ero
In tuo lavans sanguine
Plagas duras rubicundas

Et fixuras tam profundas
Cordi meo fac inscribi
Ut configar totus tibi
Te modis amans omnibus
Quisquis huc ad te accessit
Hosque pedes corde pressit
Eger: sanus hinc abscessit
Hinc relinquens quicquid gessit
Dans osculum vulneribus
Dulcis Jhesu pie deus
Ad te clamo licet reus
Prebe michi te benignum
Ne repellas me indignum
De tuis sanctis pedibus
Coram cruce procumbentem
Hosque pedes complectentem

Ihesu bone non me spernas
Sed de cruce sancta cernas
Compassionis gratia
In hac cruce stans directe
Unde te o mi dilecte
Totum ad me conuerte
Esto sanus dic aperte
Dimitto tibi omnia
Salutatio Ad Genua
Salue ihesu rex sanctorum
Spes votiua peccatorum
In ligno tanquam reus
pendens homo verus deus
Caducis nutans genibus
O quam pauper o quam nudus
Factus es in cruce ludus

Derisoru totus fletus
Sponte tamen non coactus
Attritus membris omnibz
Sanguis tuus habundant
Fusus fluit incessanter
Totus locus in cruore
Stans in maximo dolore
Precinctus vili tegmine
O maiestas infinita
O egestas inaudita
Quis pro tanta caritate
Querit te in veritate
Dans sanguinem pro sanguine
Quid sum tibi responsurus
Actu vilis corde durus
Quid rependam amatori

Qui pro me elegit mori
Ne dupla morte moriar
Amor tuus amor fortis
Que non vincunt iura mortis
O plaga pie me sub cura
Tua foves in pressura
Ne morsu mortis vulnerer
Ecce tuo pro amore
Te complector cum rubore
Me coapto diligenter
Tu scis causam evidenter
Sed suffer et dissimula
Hoc quod ago non gravet
Sed me sanet et lavet
Inquinatum et egrotum
Sanguis hic fluens per totum

Ut non subsit macula
In hac terre te terentium
Te distentu et contemptu
Ut despiciam me impelle
Et hoc imple meum velle
Facturus quod desidero
Ut te queram mente pura
Sit hec mea prima cura
Non est labor nec grauabor
Sed sanabor et mundabor
Cum te complexus fuero

Salutatio ad Manus dni

Salue ihu pastor bone
Fatigatus in agone
Qui per lignu es distractus
Et ad lignum es compactus

Expansis manibus
Manus sancte vos avete
Rosis novis adimplete
Hos ad ramos dure iuncte
Et crudeli ferro puncte
Tot guttis decurrentibus
Ecce fluit circumquaque
Manu tua de utraque
Sanguis tuus copiose
Rubicundus instar rose
Magne salutis precium
Manus clavis perforatas
Et cruore purpuratas
Cordis pre nimio amore
Sitibundo bibens ore
Cruoris stillicidium

O qua large te exponis
promptus pro malis atque bonis
Trahis pigros · pios donas
Et in tuis ulnis locas
Paratus gratis omnibus
Ecce tibi me presento
Vulnerato et cruento
Semper egris uniseras
De me ergo ne desperas
Qui presto es amantibus
In hac cruce sic extensus
In te meos trahe sensus
Meum posse : velle : scire
Cruci tue fac servire
Te meis apta brachiis
In tam lata caritate

Trahe me in veritate
Propter tua crucem alma
Trahe me ad crucis palma
Dans finem meis viciis
Manus sancte vos complector
Et gemendo condelector
Grates ago plagis tantis
Clavis diris guttis sanctis
Dans lacrimas cum osculis
In cruore tuo lotum
Me commendo tibi totum
Tue sancte manus iste
Me defendant ihesu xpe
Extremis in periculis

Salutatio ad latus domini

Salue ihu summe bonus
Ad parcendum nimis pronus
Membra tua macilenta
Quam acerbe sunt distenta
In ramo crucis torrida
Salue latus saluatoris
In quo latet mel dulcoris
In quo patet vis amoris
De quo scatet fons cruoris
Qui corda lauet sordida
Ecce tibi appropinquo
Parce ihu si delinquo
Uerecunda quidem fronte
Tamen ad te venio sponte
Scrutari tua vulnera
Salue mitis apertura

De qua venit vena pura
Porta patens et profunda
Super rosam rubicunda
Medela salutiffera
Odor tuus super vinum
Virus pellens serpentinum
Potus tuus potus vite
Qui sititis huc venite
Te dulce vulnus aperi
Plaga rubens aperire
Fac cor meum te sentire
Sine me in te transire
Vellem totus introire
Pulsanti pande pauperi
Ore meo te contingo
In te cor meum intingo

Te ardenter ad me stringo
Te ardenti corde lingo
Me totum in te traice
O quam dulcis sapor iste
Qui te gustat ihesu Christe
Tuo victus a dulcore
Mori posset pre amore
Te unum amans unice
In hac fossa me reconde
Intra meum cor profunde
Ubi iacens incalescat
Et in pace conquiescat
Nec prorsus quicquam timeat
Hora mortis meus flatus
Intret ihesu tuum latus
Hic expirans in te vadat

Ne hunc leo trux invadat
Sed apud te permaneat
Salutatio ad pectus dni
Salue salus mea deus
Ihu dulcis amor meus
Salue pectus reuerendum
Cum tremore contingendum
Amoris domicilium
Aue thronus trinitatis
Archa lata caritatis
Firmamentum infirmis
Pax et pausa fatigatis
humilium triclinium
Jhesu dulcis pastor pie
Fili dei et marie
Largo fonte tui cordis

feditatem mee sordis
benigne pater dilue
Aue splendor et figura
summa dei genitura
De thesauris tuis plenis
desolatis et egenis
Munus clementer proflue
Dulce ihesu xpi pectus
Tuo fiam dono tectus
Absolutus a peccatis
Ardens igne caritatis
Ut semper te recogitem
Tu abyssus es sophie
Angelorum armonie
Te collaudant ex te fluxit
Quod Johannes cubans suxit

Fac in te ut inhabitem
Aue fons benignitatis
plenitudo deitatis
Tota in te manet
Vanitatem in me sanet
Qui tu confers consiliu
Aue uerum templu dei
Precor miserere mei
Tu totius archa boni
Fac electis me apponi
Vas diues: deus om

Salutatio ad Core dni

Summi regis cor aueto
Te saluto corde leto
Te complecti me delectat
Et hoc cor meu(m) affectat
Vt ad te loquar animes
Quo amore vincebaris

Quo dolore torquebaris
Cum te totū exhaurires
Ut te nobis impartires
Et nos a morte tolleres
O mors illa quam amara
Quam immitis quam avara
Que per cellam introivit
In qua vita mundi vivit
Te mordens cor dulcissimū
Propter mortem quam tulisti
Quando pro me defecisti
Cor inflamatū et affectū
O cor dulce pro dilectū
Hoc est ꝙ opto plurimū
Per medullam cordis mei
Peccatoris atqꝫ rei

Tuus amor transferatur
Quo potenter vulneratur
Cuiusque te complectitur
Dilatare aperire
Tanquam rosa flagrans mire
Cordi meo te coniunge
Stilla tui roris unge
Qui amat te quid patitur
Quid nam agit nescit vere
Nec se valet cohibere
Nullum modum dat amori
Multa morte vellet mori
Amore quisquis vincitur
Viva cordis voce clamo
O dulce cor namque amo
Ad cor meum inclinare

Ut se possit applicare
devoto tibi pectore
O cor dulce predilectum
Munda meum cor illectum
Et in vanis induratum
Pium fac et timoratum
Repulsum tetro frigore
Tuo vivat in amore
Ne dormitet in torpore
Ad te oret ad te ploret
Te honoret te adoret
Te fruens omni tempore
Rosa cordis aperire
Cuius odor fraglat mire
Te dignare dilatare
Fac cor meum anhelare

Flamma desiderij
Da cor: cordi sociari
Tecu ihesu vulnerati
Nam cor cordi similatur
Si cor meum perforatur
Sagittis improperij
Infer tuu infra sinu
Cor: vt tibi sit vicinu
Vt vive seipsum rapiat
In dolore gaudioso
Cum deformi specioso
Hic semper inveniat
Hic repauset hic moretur
Ecce iam post te movetur
Te ardenter volt sentire
Volt potenter introire

Noli contra iram
debes ei consentire
ut bene de te sentiat

Salutatio vultus domini

Salue ihu reuerende
digne semper inquirende
me presentem hic attende
accedentem me accende
precordiali gratia
Salue caput cruentatu
Totu spinis coronatu
arundine sic verberatu
facies sputo sic illita
Salue cuius dulcis voltus
Immutatur et in vltus
Immutauit suu florem
Totus versus in pallorem
Quem celi tremit curia
Omnis vigor atque viror
hinc recessit no admiror

Mors apparet in aspectu
Totus pendet in affectu
Attritus egra macie
Hinc aspectus sic despectus
Propter me sic interfectus
Peccatori tam indigno
Causa amoris inter signo
Appare clara facie
In hac tua passione
Me agnosce pastor bone
Cuius sumpsi mel ex ore
haustu lactis cum dulcore
Pre omnibus delicijs
Non me reum asperneris
Nec indignum dedigneris
Morte tibi iam vicina

Caput tuum hic inclina
In meis pausa brachiis
Tue sancte passioni
Me gaudere interponi
In hac cruce tecum mori
Presta crucis amatori
Sub tua cruce moriar
Morti tue tam amare
Grates ago Jhesu care
Qui es presens pie deus
Fac quod petit tuus reus
Ut absque te non finiar
Dum me mori est necesse
Noli mihi tunc abesse
In tremenda mortis hora
Veni Jhesu absque mora

Tuere me et libera
Cum iubes emigrare
Ihesu care tunc appare
O amator amplectende
Te metipsū tunc ostende
In cruce salutiffera

Salutatio ad dolores sin-
gulorū membrorū domi-
ni nostri ihesu cristi

Salue salue ihesu pie
Fili dei et marie
Qui de patre sine matre
Et de matre sine patre
Es natus mirabiliter
Aures tue tam benigne
Omni vere laude digne

Angelorum quos concentu
Totus celicus conventus
Mulcet ineffabiliter
Quanta probra protulerunt
Et qua sepe audierunt
Hic seductor et peccator
Hic vorator et potator
Semper habet demoniu
Quis has penas enarrare
Posset omnes ihesu care
Mihi sapit tecum flere
Nec me possum continere
Attendens hoc flagitium
Inter latrone sevientem
Sic in deu nec fremere

Vach qui templum hoc repedit
Hic de cruce si descendit
Hunc sciemus dei filium
Prophetisa nunc clamare
Nunc te petrum ter negare
Crucifige replicare
Aue rex te salutare
Linguas insipiencium
Malleorum sonus multus
Judeorum hinc tumultus
Hinc marie manans vultus
Hinc creator tamquam stultus
Ab omnibus despicitur
Os stillans mellis dulcore
Pallet totus pre horrore
Ceros visu qui vestiunt

hic visu frui desinit
Quia sputis obruitur
¶ En pes · caput leva · dextra
Dolens passim intus extra
Circo hinc illinc regiro
Nil in tam preclaro viro
Nisi dolor conspicitur
¶ Pignus eterni ardoris
hunc causa sum doloris
Grio ihesu qui sum reus
Miserere mei deus
hoc corpus dum relinquitur
℣ Adoramus te xpe et bene
dicimus tibi · Quia per crucem
tuam redemisti mundum ·
Oremus ·

Domine ihu xpe ro-
go te per misterium sancte
incarnationis tue : et ama-
ritudinem passionis tue :
et excellencia dilectionis
tue : et piissima genitrice
tua : et merita et suffra-
gia omnium sanctorum electorum tuo-
rum : miserere michi peccatori
nunc et semper : et in hora
exitus mei Et miserere
clementissime deus animabus
omnium fidelium defunctorum per
multitudinem omnium
miseracionum et miserati-
onum tuarum : Amen :

Sequuntur Orationes de passione Domini:

Dne ihesu redemptor: qui tam crudeliter et amare: In ligno crucis laborasti: perditum genus prothoplasti preciosissimo sanguine corporis tui gratia tantum et non merito sui. Et ne in me pereat redemptio talis: Parce meis peto malis Et ne perdas me nunc offensus. pro quo in ligno crucis es suspensus: Ne perdas nunc iratus: pro quo tunc es vulneratus. Liceat mihi

Xpiste auctor lucis qui subisti
penam crucis Si sic moriar
in delictis Et dampnabor tu
maledictis Non sic perdas
ihesu bone Tua redemptum
passione Sed moveant te
vulnera pedum lateris ma-
nuum fel acetum sputa cla-
vi lancea arundo Per que
est vita reddita mundo
Te moveat nobile lignum
Quod te portare fuit dignum
Lignum crucis triumphale
Cui nomen est equale
Nunquam protulit humus
Per quod nos salvati sumus

Ut qui misertus es latronis
In ipsa hora passionis
Ianua vite aperiens ei
Precor te misereatis etiam mei
Si reatus non perpendit meus
Ut exaudiatur a te deus
Quo me vertam infelicem
Nisi ad tuam genitricem
Ad mariam stellam maris
Quam per cunctis veneraris
Qua orante parcere soles
Hijs quos grauat criminum moles
O maria mater misericordie
Ora regem iube nato
Ut me mundet a peccato
A peccato actuali

Qua mundavit ab originali
Preciosissimo cruore
Te astante cum dolore
Recordare virgo mitis
Cur hec ambo passi estis
Hic in carne tu in mente
Cu pateretur te presente
Causa mei cruce ascendit
Ut sanaret i cruce pependit
Causa mei tu doluisti
Cu aspiceres tu morte xpi
Qua subiit causa mei
Penam filius dei
Et sic ego fui causa mortis sue
Et doloris tui
Noli ergo mater dei

Oblivisti hodie mei
Sed pro me domina ora
Filius audit te absque mora
De tuo utero voluit nasci
Et a tuis uberibus pasci
O sancta maria mater xpi
placa deum quem genuisti
placa iram dei iudicis
Tu mater sancta sufficis
Sic dna stio pro vero
Si subvenieris salvus ero
Succurre ergo succurre cicius
Et erit mihi per te propicius
Sequitur Alia Ora-
tio de passione domini

Dulcis ihu spes pauperis
Qui semper ades miseris
Ad te miser confugio
Quem tota mente sitio
Ad te ihesu quem diligo
Vocem gementem dirigo
Te vox requirit flebilis
Te mens adorat humilis
Dulcis ihesu pax seculi
Sis memor flentis famuli
Cordis vide suspirium
Et da tuum subsidium
Ihesu caro cibus est
Et ihesu sanguis potus est
Per hanc queso mediam

Da mihi reo veniam
Dulcis ihesu lux hominum
No das meorum criminum
Dono relaxa gracie
Nec pateris miserie
Ihesu beata passio
Mihi fiat protectio
Salus mentis et corporis
Per huius iter temporis
Dulcis ihesu te postulo
Presta precanti servulo
Penas tuas recolere
Quas passus es pro homine
Ictus : corona spinea
Claui · fel : sputum : lancea

Mente meam non transeat
Quin semper intus maneat
Dulcis ihesu nil dulcius
Nil est vere iocundius
Quam te semper recolere
Et penas tuas percurrere
Mortis ihesu memoria
Pigmenta vincit omnia
Mirra. thus. et cinamomum
Nardum. crocum. et balsamum
Dulcis ihesu quid fereras
Nunquam cruce merueras
Quod tu luisti ferimus
Quod soluisti meruimus
Nos ex adam progenie

Tu de pudica virgine
Ortu beatum traximus
Ortui manens purissima
Dulcis ihesu quid patris
Pro indignis et miseris
Quos in tiranni carcere
Penas videbas luere
Tunc te non necessitas
Sed gratuita largitas
Fecit te patibulum
Et mortis gustare poculum
Dulcis ihesu quis referat
Digno stilo quis inserat
Tanti boni dulcedinem
Que fit per beatum hominem

Nullus loqui sufficeret
Nec mens humana caperet
Qua sit pium quod tolleras
Qui morte mortem superas
Dulcis ihesu me respice
Natum dei non despice
Qui totus es penis datus
Clauis manus alligatus
Fedis sputis os linitur
Spinis caput contexitur
Vultus dulcis conspuitur
Et vultu dire redditur
Dulcis ihesu doctor pie
Manet liquor et ros gratie
Fluxit de tuo latere

Lanceato vulnere
Remissionis precium
Salvationis premium
Fluxit de tuis manibus
Et de sacris pedibus
Dulcis ihesu qui proditus
Captus et venditus
Et ad telos gentes ductus
Es affixus ligno crucis
Et vulneratus cuspide
Clausus es sub lapide
Et victor scandis ethera
Nos salva et sanctifica
Dulcis ihesu patre deo
Fer iubar cordi meo

Qui cruore me lavisti
Et me deo reddidisti
Virtus patri laus genito
Detur sancto paraclito
Sit sola tribus gloria
Per cuncta semper secula Amen

Sequitur alia oratio de passione domini devota:

Origo omnium bonorum immensitatis dei · qui de sinu patris in uterum marie matris de tua immarcessibili gloria ad nostram fragilem materiam descendisti Qui blasphematus: consputus: colaphis et alapis cesus · Qui spinea corona coronatus:

et intollerabili dolore cruciatus.
qui denudatus. ad statuam
funibus es ligatus. ac san-
guineo cruore respersus:
qui in cruce extensus. cla-
vis per manus et pedes trans-
fixus: Qui felle et aceto
potatus: Lancea perforatus:
et sic amarissima morte
pro me misero peccatore es
occisus: mortuus et sepul-
tus: Precor ergo te o pie
ihesu Et aperi michi viscera
misericordie tue: et respi-
ce me miserum peccatorem ta-
crudeliter peccatorum cathena

vinctu Et misericorditer ab
solue captiuu: et da gram
confitendi et plangendi
peccata mea: Da etiã o
pie ihesu in tuo scto serui
cio constanciã: et contri
cione veram: finé bonu:
atq in tremenda hora ex
itus aïe mee: corporis et
sanguinis tui misteria mu
nitus: ad eterna gaudia
valeam puenire: Amen:

Sequitur alia deuota
oratio de passione dni

Aue clementissime do
mine ihu xpe ver

bu patris de virgine natum. In presepio reclinatus: Cruci fixus: et magis monstratus: in templo oblatus: infans fugatus: sub lege positus: Vir baptisatus: victor temptatus Ave dulcissime domine ihesu christe Ieiunio maceratus: tiraniens lassatus: a iudeis inhonoratus: verbis subsannatus: Miraculis deus probatus: In monte transfiguratus: fabri filius reputatus: Ave benignissime domine ihesu christe. Qui in mari ambulasti: Laboribus subici voluisti: Vectigal soluis-

ti. precipiciu declinasti Cu
publicanis manducasti:
doctrina tua mundu illu
minasti: peccata remisisti:
Aue amantissime dne
ihu xpe. asello lat9. fletu
rigat9: malefactor vocit9:
seductor reputat9: insignis
obseruat9: salute nostra
operat9: In monte noctu
comorat9 Aue pijssime
dne ihu xpe: argenteis
vendit9. orans prostrat9:
osculo a iuda tradit9: turba
vallat9. vinculis alligat9:
a discipulis derelict9. a

ministro alapis iniuriatus
Aue misericordissime dne
ihu xpe vultu velato illusus:
colaphis et alapis cesus: fa
cie consputus. pilato traditus.
de multis accusatus. ad hero
dem missus. ab ipso fatuus
reputatus Aue indulgen
tissime dne ihu xpe: a
populo denegatus. cruci ad
iudicatus. dimisso barraba
flagellatus: vestibus nudatus.
corona spinea coronatus.
derisorie in veste alba a
doratus. arundine verbe
ratus: Aue gloriosissime
dne ihu xpe. qui baiolas

tibi cruce · ad crucifigendum
es ductus · cruci clauis es
affixus · vino mirrato cum
felle mixto potatus · a preter
euntibus cruce blasphemat
tus · cum latronibus deputatus
· a latronibus increpatus ·
obprobrijs saturatus Que
rex altissime domine ihesu christe
qui spectaculum te exposu
isti · pro nobis crucifixoribus
exorasti · a planta pedis
vsque ad verticem sauciari
voluisti · mortis supplicium
pertulisti potenter ad in
ferna descendisti · ad celos

ascendisti: ad dexteram patris
consedisti. Ave rex glorie
xpe: per gloriosissima vul-
nera tua Et per has sanc-
tissimas penas tuas. a
penis inferni et purga-
torii: et ab omnibus malis
hodie et omni tempore: ac
a morte subitanea et in-
provisa me liberatum. ad gau-
dia eterna misericorditer
perducere digneris Qui cum
deo patre et spiritu sancto
vivis ac regnas deus per
omnia secula seculorum
Amen

Sequi[illegible]
us beni[illegible]
quomo[illegible]
nore p[illegible]
et comp[illegible]
se vng[illegible]

O [illegible]
[illegible]

re et ac[illegible]
perpessu[illegible]
ta tuu[illegible]
flagella[illegible]
tabulati[illegible]
vinctatu[illegible]
issime o[illegible]
dulcis p[illegible]

Sequitur Oratio cu-
iusdam epi: Qui eam
cottidie dicebat In ho-
nore passionis ihu xpi
Et compassionis glorio-
se virginis marie

O ihesu rex celice
clamose tota iudi-
ce es accusatus · absque re
perpessus pacifice O ma-
ria tuum natum pertulisti
flagellatum · multis penis
tribulatum: morte quoque
vulneratum: O ihesu dul-
cissime osculum mitissime
dabas paratissime iude

qui te morti dedit pessime
O maria dum fit natus tuus
hasta perforatus transit ensis
acutus pena nati tui latus
O ihesu qua vultu tristi tua
matrem aspexisti. qua iohan
ni commendasti quando cru
ce ascendisti O maria qua
flevisti. mextissime cor teri
disti. quando morte asper
isti. tuum matrem eripuisti.
querere me in hora mortis
ihesu tu maria fortis. iun
ge me supernis portis.
dignare me laudare te
ihesu christe. et dignus effi

riat eukaristie. Propicia-
re mihi virgo maria. Vt
a te percipiam dona pia.
℣. Dne exaudi oroem meam.
Omnipotens sem- Oracio
piterne deus: qui pro-
prio filio tuo non pepercis-
ti: sed in redemptione pro
multis ipsum mortis tor-
menta subire iussisti: esto
de propicius. Vt qui passio-
nis eius simul et marie
compassionis memoriam
recolo: tua misericordia
largiente. Et maria inter-
ueniente mihi peccatori

remissione: corporis et anime sanitatem senciam euenire et ad eterne beatitudinis gloriam merear peruenire: per eundem xpm dominum:

Sequitur Oratio Venerabilis Bede presbiteri de septem ultimis verbis domini nostri ihesu xpi in cruce pendentis. de qua fertur Qui quottidie deuote flexis genibus dixerit nec diaboli nec hominis nocumenta paciet(ur) inconfessus non discedit: ac per triginta dies ante

obitu suu gloriosam vir
gine maria ad suu aux
iliu videbit preparatu
absqz aliis priuilegiis
et indulgencijs a summis
pontificibus misericordi
ter concessis :

Domine ihu xpe fili
dei vivi qui septe
verba die ultimo
vite tue in cruce pendens
dixisti. Ut illa septe ver-
ba sacratissima semper
in memoria haberem[us]
Rogo te per virtute illor[um]
sanctissimorum verbor[um]
tuor[um]. Ut mihi parcas.
quidq[ui]d peccavi in septe
viciis mortalib[us]. aut ex
illis procedentibus O dne
ihu xpe sicut tu dixisti
Pater ignosce crucifi-
gentibus. Sic fac ut ego

et parcam tuo amore omi
bus michi mala facientibus
et sicut tu dixisti latroni
pendenti in cruce Hodie
mecu eris in paradiso.
fac me ita viuere ut in
hora mortis mee hoc di
cas michi. hodie mecu eris
in celo: et sicut tu dixisti
sanctissime virgini ma
rie matri tue Mulier
ecce filius tuus Ita fac
ut matri tue me societ
amor tuus. deinde dixisti
discipulo tuo Ecce ma
ter tua. et sicut tu dix
isti. hely hely lama

zabathani (dest: deus meus
deus meus quare dereliquis
ti me. Fac me ita dicere
in omni tempore tribula
tionis mee. Pater mi et
deus meus: Miserere mihi
peccatori. adiuua me. defen
de et dirige me. Rex meus
et deus meus qui me tuo
preciosissimo sanguine rede
misti: et sicut tu dixisti
Sitio. sitiret salutem
animarum sanctarum aduen
tu tuum prestolantes. Sic
fac ut ego semper siciam
et diligam te fontem aque
viuentis et eterni lumi

nis: toto cordis desiderio
ad amandum. et sicut tu
dixisti Pater in manus
tuas commendo spiritum
meum. Ita fac ut in obitu
meo liber possim tibi dice
re: Pater in manus tuas
commendo animam meam: recipe
me venientem ad te: quia
nunc constituisti temporale
terminum vite mee: et
sicut tu dixisti Consu-
matum est: Idest labo-
res et dolores: quos pro
nobis peccatoribus digna-
tus es sustinere iamque fi-
niti: fac ut ego audire

mereat illam dulcissimam
vocem. Veni dilecta anima
mea. iam disposui tuas
penitencias et erumnas con-
firmari. Veni ut mecum
sedeas cum sanctis angelis
meis regnes in eterna pa-
tria Amen

Sequitur Oratio
omnium orationum de totali
passione domini nostri ihesu christi
beati ambrosii episcopi quam
beatus anastasius papa
confirmavit: ac quin-
gentos dies criminalium
peccatorum: omnibus devo-

te dicentibus misericor
diter indulsit videbit
dominum nostrum ihesum xpistum
in finibus extremis apparere

Domine ihesu xpe fili
dei vivi: creator et
resuscitator humani gene
ris: gracias tibi referimus
immensas et utinam tibi
gratas: quia pro nobis pecca
toribus miseris: de celis des
cendisti: Et de beata virgi
ne maria carnem assump
sisti: de ipsa quoque nasci
voluisti: et infantiles ne
cessitates sustinuisti: Pan

nis fuisti involutus. In pre-
sepio positus. Uberibus lac-
tatus. carne circumcisus. Ma-
gis manifestatus. In templo
presentatus. In egyptum relega-
tus. ad patriam reversus. Pa-
rentibus subditus. a Johanne
baptisatus. quadragenarium
ieiunium expertus. ter a
diabolo temptatus. itineri-
bus fatigatus. Vigiliis. fa-
me et siti maceratus. Pre-
dicando lassatus. compatien-
do lacrimatus. a iudeis re-
probatus. ab eisdem sepius
iniuriatus. Instante vero

passione voluisti contristari
et mestus fieri ut verus ho
pavere et tedere: positis
genibus ter in facie procide
re: factus in agonia: guttas
sanguineas emittere pro su
dore: a iuda demum fuisti
traditus: et ab ipso fraudu
lenter osculatus: vinculis
quasi latro ligatus: solus
prophetico ore derelictus: dis
cipulis metu fugientibus
ad pontificem annam adduc
tus: ibi alapa percussus
traditus ad mortem: instan
ter accusatus: herodi a

pilato missus: ab eodem
ei remissus: iussu pilati li
gatus: ad crucifigendum mi
litibus traditus: Vere credi
mus te hec omnia pacien
ter sustinuisse pro nobis:
Sic quoque per gratiam tuam:
nostrum omnium misereri dig
neris: et sic perseuerantes
disponas: quatenus omne
cursu vite nostre ad tuam
voluntatem ac custodiendi
nos in omni bono: ad op
tatum nos perducas finem
quatenus post mortem a pe
nis omnibus per tuam erepti

misericordia: Ad te domine dignanter suscipiamur: ad regni tui gloria in dieb[us] ultimi tui gloria in dieb[us] ultimis inter sanctos et electos tuos connumeremur: teq[ue] ad celeste patria perducamur per te ihesu xpe redemptor et salvator: cui est gloria et honor cu[m] deo patre in unitate sp[irit]us s[an]cti p[er] o[mn]ia secula seculoru[m] Amen

Innocentius papa istam oratio[n]em composuit de passione d[omi]ni n[ost]ri ihesu xpi: et omnibus eam devote dicentibus: passione xpi

intimo corde revolverentes septem annos indulgentiarum donavit

O Domine iesu criste fili dei vivi: fons vite et origo totius bonitatis Qui de sinu dei patris in utero virginis matris de tuo inaccessibili gloria pro nostra miseria descendisti: qui in hora passionis tue pro me peccatore: et pro toto mundi redempcione terra tuo sanguine irrigasti A iudeis reprobari voluisti: a iuda osculo tradi et vinculis alligari: et ut

agnus mansuetus ad vic-
timam duci: in conspectu pi-
lati offerri: falsis quoque tes-
tibus accusari: colaphizari:
flagellis cedi: obprobriis
saturari: conspui: spinis
coronari: nudus in cruce
levari: clavis aculeis et
lancea perforari: felle aceto
potari Et propter me innox-
ius morte turpissima con-
dempnari. Tu domine ihesu
christe fili dei vivi propter has
sanctissimas passiones tu-
as et morte tua preciosa
me miserum peccatorem a
morte perpetua atque subi-

tanea et improuisa: a pre-
sentibus terris et periculis:
a peccatorum nexibus: et a pe-
nis inferni libera: salua
et perduc me: quo perdux
ipsi latrone tibi sero con-
fitente in cruce: Amen

Quicumque infra tres scrip-
tas orationes deuote o-
rauerit habet ab ecclesia
sancta De prima oratione
mille annos venialium
peccatorum: De secunda mille
annos oblitorum peccatorum
De tercia mille annos mor-
talium peccatorum sub suis terminis

O domine ihesu xpe susci-
pe hanc orationem in
memoriam illius sacratissime
mortis: qua nobis humani-
tatis tua mortua est in cruce:
et in honore illius gaudii quod
habuit benedicta anima tua
cum te vidisti omnem penam et
miseriam corporalem consumas-
se: et tam magnam multitu-
dinem animarum tua sancta
morte liberasse: sic libera
animam meam in hora mortis
mee ab omnibus peccatis et a
morte perpetua Amen Pater
O domine ihesu noster
xpe suscipe Ave ma:

hanc oratione in memoria
illius gaudii quod habuit be-
nedicta anima in limbo in-
ferni cum omnibus sanctis et e-
lectis tuis: qui videbant se
aperte tuam misericordiam
liberatos: et hoc per nemi-
nem alium preter te solum po-
tuisse: Operare ergo in
anima mea tua benignissi-
ma voluntate, secundum
tuam divina clementiam
et pietatem Amen

Pater noster ave maria

O domine ihesu christe suscipe hanc orationem in me-
moria illius gaudii

qd habuit beatissima mater
tua dna nra virgo maria
in die resurrectionis tue:
cu ei vivus apparuisti Et
in honore illius gaudij
qd habuit benedicta aia
tua in coadunatione aie
et corpis: et te ipsu vidis
ti clarificatu claritate qm
habuisti antequa mundus
fieret: letifica aiam mea
cu de hoc mundo transie
rit: et perduc ea ad visio
ne eiusde claritatis tue
in qua tu cu pre et spu vi
uis et regnas: p oia secula. am

Quicunqꝫ sequentem ora
cionem orauerit ante
ymaginē xpi portantis
crucē in humeris: con
sequitur indulgencias
dierū quinqꝫ miliū: qua
dringentorū Sexaginta
a triginta apostolis
et viginti archiepiscopis

O Mundi creator et
redemptor qui ad
passionem iturus: non pro tua
necessitate: sed nobis ad ex-
emplum: tibimet crucem ba-
iolasti: Per eandem pieta-
tis humilitatem: qua irri-
siones: obprobria: flagella:
sputa: alapas: subsanna-
tiones: spinee corone im-
positionem: manuum et
pedum transfossionem et
extensionem clavorum vul-
nera aceto potatum: lan-
cea perforatum: capitis
inclinationem: spiritus

amissione: de cruce deposi tione: tumuli sepultura pro amore humani gene ris sustinuisti. Te humi liter prostratus deprecor: ut me miserum famulum tuum propter innumerabilia peccata mea nunquam in tuo tremendo iudicio damnari permittas: sed eiusdem sancte crucis ob staculo me munitum et protectum in die furoris tri bulacionis et angustie hic et in futuro clementer con servare digneris. Saluator mundi qui viuis et regnas deus per omnia secula seculorum Amen

Quicunque dixerit Oratio-
nem sequentem coram yma-
gine apparicionis sancti
Gregorij habet vigin-
ti duo millia annorum
Et alios viginti quatuor
annos et viginti tres
dies indulgenciarum de in-
iunctis penitencijs In
quo nulli sit dubium
quia certum est quod cau-
sa brevitatis obmitto

O domine ihesu xpe adoro
te in cruce pendentem
et corona spinea in capite
portantem deprecor te ut tua
crux liberet me ab angelo
percuciente Amen :
Pater noster Ave maria
O domine ihesu xpe adoro te
in cruce vulneratum
felle et aceto potatum. de-
precor te ut tua vulne-
ra sint remedium anime
mee Amen Pater noster Ave
O domine ihesu xpe adoro
te in sepulcro positum
mirra et aromatibus con-
ditum deprecor te ut tua

mortis sit vita mea Amen

Pater noster Ave maria

O Domine ihesu christe pastor bone iustos conserva: peccatores iustifica: omnibus fidelibus miserere: et propicius esto mihi peccatori Amen

Pater noster Ave maria

O Domine ihesu christe propter illam amaritudinem passionis tue: quam pro me sustinuisti in cruce: maxime in illa hora quando nobilissima anima tua egressa est de corpore tuo: miserere anime mee in egressu suo et perduc eam in vitam eternam:

Pater noster Ave maria Oratio

O dne ihu xpe adoro te
descendente ad infe-
ros liberantem captiuos
deprecor te Ne permittas me

illuc introire Amen :
Pater noster Ave maria

O domine ihesu christe adoro te resurgentem a mortuis: ascendentemque ad celos sedentemque ad dexteram patris deprecor te miserere mei: Pater noster Ave maria

Sequitur Oracio cuius summa indulgenciarum est quindecim milium dierum quingentorum et duodecim Quacumque die vel hora homo devote coram crucifixo oraverit

Salve plaga lateris re-
demptoris: ex te flux-
it unda rosei cruoris: ve-
ra medicina: eterna requi-
es humani laboris: Sal-
ve plaga sacra: salus peccatorum:
tu consolatio perfecta mes-
torum: grata refectio: via
beatorum: fruitio piorum: por-
ta celorum: Salve plaga
recens et fecunda: ex te
manavit salutaris un-
da: per quam liberantur
a morte secunda: cuncti
sitientes tibi mente mun-
da: Salve plaga sancta
domus requiei: tutum refu-

gui: anchora fidei Per te
iam purgarit a crimine
rei: et introducit in consor-
tiu dei Amen

Inde sequenti oratione Johannes papa vicesimus secundus dat trecentos dies indulgenciarum

Lacrimavit ihesus et tur-
bavit se ipsum: et
dixit iudeis Ubi posuistis
lazaru. dicunt ei: domine:
veni et vide: et lacrima-
tus est ihesus: kyrie: christe: kyrie:
Pater noster Ave maria: Et ne:
℣ Lucerna tu illuminas

lucerna mea dne: deus
meus illumina tenebras
meas ℣ Dne exau: oraz:
Dns vobiscu: Oremus
Deus cuius unigenitus
assumpte humanitatis
probabile argumentu in
resuscitacone lazari la-
crimando exhibuit: con-
cede nobis famulis tu-
is. Ut per eius gloriosa la-
crimacone: tue pietatis
implorantes auxiliu in
confessione lacrimatu
nostrarum misericorditer
abluas sordes peccatorum
nostrorum in hac mortali

vita nobis interiorum et exte-
riorum lumen clarum et sani-
tatem conserves oculorum Amen

De oratione sequenti conceduntur omnibus dicentibus scilicet in die cum devotione flexis genibus Octoginta milia annorum indulgentie pro mortalibus peccatis :

Deus qui pro redemptione mundi voluisti nasci, circumcidi, a iudeis reprobari, a iuda traditore osculo tradi, vinculis alligari : et sicut agnus innocens ad victimam duci atque conspectibus anne, cayphe, pilati et herodis indecenter offerri, a falsis testibus accusari, flagellis et obprobriis vexari : sputis

conspui: spinis coronari: co-
laphis cedi: arundine percuti:
faciem velari: vestibus spoliari.
cruci clavis affigi: in cruce
levari: inter latrones depu-
tari: felle et aceto potari.
et lancea vulnerari. Tu
domine per has sacratissimas
penas tuas. quas ego in-
dignus recolo: Et per sanctam
crucem tuam et mortem tuam:
libera me a pena inferni:
et perducere me digneris: quo
perduxisti latronem tecum cruci-
fixum Qui cum patre et spiritu sancto
vivis et regnas per omnia secu-
la seculorum Amen

Sequens Oratio Edita
est per Johannem papam
duodecimum Qui concessit
omnibus eam deuote di-
centibus Inspiciendo ve-
ronicam: decem milia
dierum indulgenciarum: aut
dicat loco eius Quinque
pater noster cum deuocione
idem valet

Salue sancta facies
nostri redemptoris
In qua nitet spe-
cies diuini splendoris
Impressa panniculo niuei ca-
doris: Dataque veronice sig-
num ob amoris: Salue de-
cus seculi speculum sanctorum
Quod videre cupiunt spiritus celorum
Nos ab omni macula purga
viciorum: Atque nos consorcio
iunge beatorum. Salue
vultus domini ymago bta
Ex eterno munere mire
decorata: Lumen funde cor-
dibus ex vi tibi data: Et
a nostris sensibus tolle

calligata Salue robur fidei
nre xpiane destruens here
ticos qui sunt mentis vane:
Horu auge meritu qui te
credunt pane Illius effigie
qui rex fit ex pane Sal
ue nostru gaudiu in hac
vita dura labili et fragili
rito peritura Nos ducas ad
patria o felix figura Ad
videndu facie que est xpi
pura Salue gemma nobil'
vera margarita Celicis
virtutibus perfecte muni
ta Non depicta manibus
sculpta vel polita Hoc sci
uit summus artifex qui te fecit

ita Ille color velut qui i-
te splenduit In eadem per
manet statu nec decrescit
Diuturno tempore minime
pallescit. Sicut te rex glorie
fallere qui nescit. Nescies
putredinem remanens incorrup
tum Quod est a christicola
tota te deductum Tu ver-
tis in gaudium gemitum et
luctum Consiste saluberri-
mum te videndi fructum:
Esto nobis questus status
et iuvamen. Dulce refri-
gerium atque solamen. Ut
nobis non noceat hostium
gravamen. Sed foveamur

regine celi terre. Amen

Sequens Oracio est Innocencij pp et dedit ea dicentibus tres annos indulgenciarum

Ave facies preclara:
que pro nobis in cru
cis ara es facta sic palli
da: anxietate sic denigra
ta: sudore sanguineo riga
ta: te texit linthcolo in quo
manet tua forma: Que
passionis est fructus pro luci
da norma: Sit cordi meo
sit impressa: Per te ihu
nec cessa: hoc cremare
indefessa: tui amoris fa
cula: Ut post hanc vita
cum beatis: contemplare
possim vultu deitatis in
perhenni gloria Amen

Salutatio ad arma xpi

Arma · clavus · corone
spinee: flagellis: sa-
crorum ferro lancee honore
impendamus: Hec sunt enim
vexilla regia · per que co-
rone gaudia perpetue spe-
ramus Amen. V. Adoramus
te xpe: Quia per crucem. Oremus

Deus qui diversa tua pe-
narum tuarum insigniis
signatis · passionis tue
victoria nobis demon-
strasti: concede propicius:
ut ita nos sacratissime passi-
onis tue arma venerari
et insignia signata pe-

natu eternatu per tui sacri sanguinis effusione in nobis misericorditer deleantur. Amen

Sequens Oratio est de Armis christi de qua habentur indulgentie Noue milia dierum et insuper ter quinque

O peccator scelus linque: Arma ihesu speculeris et salute consequeris: hij pateres pro affectu pro vero nitere aspectu. dant tociens quadragena et non intrat eterna pena:

Quinque quam crucifixi sacro sacratur carne christi de secta noretia

Ihm Joseph vt est scriptu
Tollens fugit in egiptu
herodis impericia · Occul
tauit et se ihs · q a turbis
no est lesus · lapidu sevicia
Ihs lauit osculando pedes
discipulis · sacri dando cor
poris misteria · Quando pa
tre exorauit · ihs sanguine
sudauit · mortis p angus
tia · Ihus tristis est et mes
tus · Judas turbis e infestus
fraudis querens precia · Judas
turbis dedit signu · osculi
et sit benignu · frauda
uit tu perfidia · Enses · fus
tes attulerunt · Ihm turbe

cu reperitur. hora noctis me
dia Jhesus ante malchi
curat: plebs ligans ihesus
perducat. stetit in malicia:
O tu sacra ligatura: Me
ra ligans solutura: custos
supplicia: Palma tesa duri
ciis illa. Jhesu xpisti in
maxilla. docere nos hu
milia: Jhesu xpe nos con
signa: tuo vultu quam ma
ligna: consputerunt labia
O velamen xpi visus
sub quo palmis est ictus:
nostra tege vilia: Cola
phis et palmis cesus: est
pro nobis xpus ihesus: pie
placens hostia: Rex illu

stum alba veste · Ihm vinxit
in honeste · mortis p(ro) sente-
cia · O columpna que ligatu(m)
Ihm tenebat flagellis datum ·
religare vicia · Virga re-
dens servis flagellum · corpus
ledens sic tenellum · seda
nos ledencia · Purpura q(ue)
xpm tegis · orna nos vir-
tute legis · pergamus vesti-
gia · Percussisti q(ue) arundo ·
caput xpi de in mundo ·
munda nos et lenia ·
O sacra xpi corona · con-
fer nobis vite dona · con-
fer celi premia · Clavi tule-
runt onus · sic in morte

q̄uisq3 bonus : sufferat rodicia :
Mater eu panno cinxisti
ante cruce lumbos xpi :
cinge nos ad gloriā : Ihs
tensus est p funes : Ut nos
angelis conniues : faceret
in patria : O crux sancta
crux beata : Membris xpi
adornata : tecta fuga leuia
O vos tres xpi claui : glu
tinate nexu suaui . men
tis nostre deuiā : Actus
p vos perforati : Presint
velle posse pati : hic nos
queq3 tristia : Sic matrel
lu : clauos vrgens : saluet
omne vulnus turges : Per

feda plagiria Crux et ihs
elevantur : caritatis dela
zant : grata beneficia :
Amor crescit flagrans plus
4 : tenebrescit sol et luna :
xpo dans obsequia : Plebs
insultat cum latrone Rex es
xpus in agone : ostende
magnalia : Miserere dix
it unus : illi paradisi munus
dat misericordia : Virgo
plorat pre dolore : Xpus orat
pro tortore : matris dans
solacia : Ihesus sitio dicebat :
pro veste sortes mittebant :
tortorum vinileria : Tolle
verbum pravi letum : os tibi

prebet acetum: Fel. arundo:
spongia: Ihs rex est lacri-
matus: et est rex veste nu-
datus: nostra pro miseria:
Ihs clamans hely hely: se
commendans deo celi: tradi-
dit vitalia: O mors xpi
mors amara: nos resolve
de amara: demonum pote-
ncia: Ne mergamur cum dap-
nandis: Sed levemur cum
salvandis: ad regna per-
hennia: Petre rupte ve-
lo scissum: declarat ste-
llis commissum: Intuentem
omnia: Contremiscunt e-
lementa: mortuorum sunt

in vita: corpora surgeria:
O perfossu xpi latus: cius
amor per te datus: durat
reddet suavia: O tu mu-
cro lancealis: per te fusus
fons vitalis: corda sanet
saucia: Forceps illa qua
traxerunt: et xpi membra
polluerunt: mentis trahat
noxia: Scala xpum que
de cruce: tulit vespertina
luce: tollat nos ad gaudia
Ihm in sindone munda:
sepeliunt mente iocunda:
ioseph ab arimathia: cunc-
ta xpi armatura. nos hic
solvat ut futura. presta

nunc gloria. Amen

Sequitur Oracio beati Gregorij pape de quinque vulneribus ihesu xpi Et quicunque hanc cum deuocione dixerit habebit: quingentos annos indulgenciarum Et vnicuique oracioni adde vnum pater noster: Aue ma:

Ave manus dextra xpi:
Perforata plaga tristi
Nos ad dexteram iubeas sisti
Quos per dexteram redemisti: Amen

Pater noster Aue maria

Aue palma xpi leua
Sic confixa manu seua
Nos ab eue malo leua

Quos p̄duxit mater eua
Pater noster Aue maria
Aue volnus dextri pedis
Eidem nectes pie sedis
Cum ad eam p̄pe redis
Esto nobis spes mercedis
Pater noster Aue maria
Aue plaga leua plante
Que virtute restat grate
Nos ab hoste supplantante
Contuere post et ante
Pater noster Aue maria
Aue latus lanceatu
Unde fluxit flumen
gratū: p̄ce nobis reduca
tū: ad eterne vite statū
Pater noster Aue maria

Vulneratus est propter iniqui-
tates nostras: Attritus est
propter scelera nostra Oremus
Concede quesumus omnipotens
deus ut sanctissima
vulnera dulcissimi filii tui
domini nostri ihesu christi cordibus
nostris imprimantur: eiusque
vehementer adhereant
mentesque nostras illuminent:
et in tuo sancto amore fervi-
ant ferventes: Per eundem dominum nostrum:
Sequitur Oratio pro gra-
tiarum actione
O Generosa et pulcer-
rima divinitas: mi-
lia milium celestium agmi-

nui tibi ministrantium te
ex me salutent. Et centi-
es milies centena milia
tibi assistentium te laudet
et glorificet. Et universa-
lis melodia omnis creaturarum
te ex me benedicat. mag-
nificent. et collaudent
nunc et in eternum et in se-
cula seculi: Amen

Sequuntur hore canonice
de passione domini quicumque de-
uote dixerit hz de qualibet
hora a papa Johanne centum
dies indulgentiarum: et omnes
negligencias in horis omis-
sis auctoritate apostolica mi-

sericorditer releuat dicentibus

Ad Matutinas

Patris sapientia veritas
divina Ihesus christus cap-
tus est hora matutina:
A suis discipulis et notis
est derelictus. Iudeis tra-
ditus venditus est et af-
flictus: Pro nobis hec susti-
nens sit rex benedictus
Cui honor sit gloria: de-
cus atque virtus: Christus
factus est pro nobis obediens
usque ad mortem Mortem
autem crucis: Domine exaudi

Prima oratio

O domine Ihesu christe fili
dei vivi: qui dixis-

ri Nolo mortem peccatoris:
sed ut magis convertatur
et vivat: Pone tuam mor-
tem et amarissimam passio-
nem tu tua largissima mi-
sericordia inter animas nostras
et tuum districtum iudicium
Qui es benedictus in secula. Amen

Secunda oratio

Sanctissime et individue
trinitati ihesu christi
crucifixe humanitati
gloriosissime virgini dei
matri marie sit omnis ho-
nor et gloria ab omni crea-
tura per infinita secula
seculorum Amen: Tercia oratio

Dulce nome dni n. i. x. et
gloriosissime virginis matris ma-
rie sit benedictu i eternu: am

Ad primam

Hora prima ductus est
ihs xps ad pilatu

falsis testimoniis multu
accusatu In collu percu
cunt fascia ligatu Conspu
entes faciem eius ut est
prophetatu ℟ vt sup: ℣
Pro nobis hic sustinens:
℟ Insurrexerunt in me:
Dne exaudi Oroēs vrās

Ad Terciam:

Crucifige crucifige
clamant hora terci-
arum Illusus induitur veste
purpuratum Caput suum
pungitur corona spinatum
fert trabem in humeris
ad loca penarum alia vox
℣ Pro nobis hec sustines:
Dirumpitur sibi vestimenta:
Domine exaudi orationem
meam Et clamor me-
us ad te veniat: Ora-
tiones ut supra

Ad Sextam

Hora sexta dn̄s nr̄ ih̄s
xp̄us in cruce e clauatus: pre tormentis sitiens
est felle saturatus ℣ pro nobis hec sustinens: ℟ Dederunt in escam meam fel:
℣ Dn̄e exaudi oracōz oīs
Pendens cu latronibus
cu eisdem deputatus Sinister cu reprobans latro
sibilatus :

Ad Nonas

Hora nona dominus ihesus
christus · in cruce
expirauit : Hely hely cla-
mans animam patri commendauit
Sed miles eius latus lan-
cea perforauit : tunc terra
tremuit et sol obscura-
tus est ℣ Qui pro nobis hec passus :
℟ In manus tuas domine
commendabo spiritum meum.
Redemisti me domine deus veritatis :
Domine exaudi orationem me-
am Et clamor : Oracio vt supra

Ad vesperas

De cruce deponitur ho
ra vespertina: forti
tudo latuit mente divina:
talem mortem subiit vite
medicina. Heu corona
glorie iacet hic supina
℣ Pro nobis hec sustines:
℟ Foderunt manus meas:
℣ Domine exaudi. Oracio ut supra

Ad Completorium

Hora completorij datur
sepulture : corpus xpi
nobile vite spes future
conditur aromatibus ut
complentur scripture Iugis
sit memorie mors hec
nostre cure ℟ pro nobis
hec sustinens : Vers. ℣
In pace factus est locus :
domine exaudi Orones vs

Conclusio

Has horas canonicas cum
deuocione : tibi xpe recolo
pia racione : Ut sicut tu
passus es penas in agone
ne : sic labore consonans

consorte sim corone. V: ℟.
V: Pater noster Aue maria
Auxilientur michi domine
omnes septem passiones
tue Et me defendant ab
omni dolore et angustia:
ab omni luctu et miseria.
ab omni impugnatione cor-
poris et anime Oratio Domine
Ihesu christe in quacumque tribula-
tione temptatione tuarum me-
moriam habuero ipso die
saluus ero: et ideo de tua
pietate confisus. Per piis-
simas passiones tuas te
deprecor Ut me famulum
tuum et omnes amicos me-

os et benefactores rel'pti
protegas auxilio: et con
tinua protectione conser
ues. Qui cum deo patre

Oratio de Sancto Spiritu

O Sancte spiritus deus
coessencialis et coe
ternus summo patri et fi
lio ineffabiliter ab utroque
procedens: cordi meo digna
ter illabere: et nequitie
mee tenebras mirificus
illustrator expelle: et sicut
dei verbum potuit virgi
nalis uterus te superveni
ente concipere ita ego per
auxilium gratie tue tan
dem mee salutis auctorem
valeam semper in mente
portare. Descende ergo
in me visitator eterne:

meique pectoris glacie fla
ma tue dulcissime carita
tis attende: et prebe capi
ti meo aquam: et siccam
cordis mei duriciam resol
ue. Super aque enim domine
elementum: et ante mun
di originem ferebaris: et
nunc ad purificacionem
animarum. et vivifici fontis
fluenta descendis: Veni
ergo i nunc benedicte spiritus
caritatis: et omnes meorum
viscerum venas intimus
scrutator ingredere Qui
virtutes angelicas ad
amorem tue caritatis in

tendio indesinenter in
flamas: illumina ipso
tenebrosam consciencia
mea. splendore luminis
tui: illustra et informa
nebulosu intellectu meu
radio diuinitatis tue:
Ut scia causa quare tam
diu me dereliquisti: et
gratia tua que omnibus
parata est mihi subtrax
isti. desinat queso ira
tua iusta contra me. et
fiat voluntas tua be
nigna in me odore sua
uitatis tue. emolli du
ricia cordis mei. et dig

ne possim dolere et defle
re mala quibus iam me
rui: et qui peccante non
statim iudicas: sed ad pe
nitentiam miseratus expec
tas: Te obsecro ergo mi
sericordissime et indignus pec
cator: Ut facinorum meo
rum nubem que gratie tue ra
dium ad me peruenire non
sinit: de medio tollas:
propter sanctam et adora
dam maiestatem tuam Qui
cum patre et filio in persona
rum trinitate et essencie
unitate viuis et regnas
deus per omnia secula seculorum amen

Oracio de sancta cruce

Salue rex eterne glo-
rie Salue rex immen-
se pietatis et magne ma-
iestatis: et infinite boni-
tatis: Salue rex fabrica-
tor mundi qui venisti
redimere nos. per signum
sancte ac tremende et sa-
lutiffere crucis tue: et
per effusionem sanguinis tui:
et per sanctam mortem et
sepulturam tuam. Et per ad-
uentum spiritus sancti paracliti
Et per inmensam mise-
ricordiam tuam miserere
mihi peccatori et tiron-

da me protectionis custodia
qui es omnium in te sperantium
auxiliator · mitte in spiritum
meum sapientiam et intel-
lectum : tribue mihi bene-
dictione hereditatis eter-
ne qui es potens in celo
et in terra : tuam crucem ado-
ro redemptor mundi · tuam
gloriosam recolo passionem :
miserere mei : tu qui pas-
sus es pro me : salve tro-
pheum glorie : salve sacrum vic-
torie lignum amen. ℣
Adoramus te christe et benedicimus
Deus qui per Oratio
ditum mundum redemisti

ti mortuus dne ihu xpe
adoro te in cruce ascen-
dente: spinis coronatum:
et alapis percussum: spu-
tis sordidatum: aceto et
felle potatum. deprecor te
ut tua passio mea sit li-
beratio et defensio. contra
omnes adversarios meos
visibiles et invisibiles: pro-
teget me a viciis: defen-
det me a criminibus: crux
tua ihu dei fili sit super
me et ante me: et in om-
nibus necessitatibus meis:
Cruce tua dne adoro et
supplico misericordie tue

ut p(er)uirtute tua saluum me
facias usq(ue) in eum Salua-
tor mundi Qui cu(m) p(at)re et
sp(irit)u s(an)c(t)o uiuis et regnas
P(er) in mortalia secla seclorum

Sequuntur Orationes sub
elevatione dicende Et
Innocentius papa dedit dicenti
tres annos indulgentiarum
et inventa est Rome

Ave verum corpus xpi
natum ex maria vir-
gine. Vere passum immola-
tum in cruce pro homine: cuius
latus perforatum vero fluxit
et sanguine. esto michi pre-
gustatum mortis in exami-
ne O clemens O pie O
dulcissime ihesu fili marie
propicius esto michi peccatori Amen

Sequens Oratio ad sup-
plicatione philippi regis
francie a bonifacio pp
sexto impetrauit duo mi-
lia annorum indulgenciarum
Sed et tres epi vniusquisque
xl^ta dies sz et dns Johes
falckenstainer huius loci
solertissimus prelatus in con-
cilio basiliensi impetra-
uit xl dies indulgenciarum:

Domine ihesu xpe qui
hanc sacratissimam
carnem et preciosissimum sang-
uinem tuum de gloriosissime
virginis marie vtero
assumpsisti et eundem sang-

uine de sacratissimo late
re tuo in ara crucis pro
salute nostra fudisti et ter
tia die in eadem carne
a mortuis gloriosissime
resurrexisti. et ad celos
ascendisti: et iterum ven
turus es in eadem carne
iudicare vivos et mor
tuos libera nos per hoc
sacratissimum corpus et
sanguinem quod modo in al
tari tractatur ab omni
bus iniuriis mentis
et corporis et ab omnibus
sed periculis corporis et
anime preteritis. presentibus

et futuris nunc et in eternum Amen

Ad sequentem Oratio[n]em dedit idem Bonifacius pp sextus dicenti in elevatione sacramenti septem annos indulgentiarum ideo devote dicenda

Ave principium nostre creationis · Ave precium nostre redemptionis · Ave viaticum nostre peregrinationis : salve tuctorum vita civibus et premium Ave dulcissime domine ihesu xpe verbum patris : filius virginis : agnus dei : salus mundi : hostia sacra · fons

pietatis Aue benignissime
dne ihu xpe laus ange
lorum: gloria sanctorum: Vi
sio pacis: deitas integra:
Verus homo: flos et fructus
virginis marie matris.
Aue splendidissime ihu
xpe splendor patris. prin
ceps pacis. manna celi:
panis viuus. virginis
partus: vas deitatis Aue
mitissime dne ihu xpe
lumen celi. precium mundi
gaudium nostrum: angelo
rum panis. cordis iubi
lus: rex et sponsus virgi
nitatis. Aue gloriosissime

dne ihu xpe via dulcis ve-
ritas vera. premium nostrum:
caritas summa. fons amo-
ris. pax. dulcedo. requies
nostra. vita perhennis. Amen

Sequens Oratio est be-
nedicti pape xij qui eam
composuit et dedit dicenti
ab elevacione usque agnus dei
tot dies indulgenciarum
quot vulnera fuerunt corporis Christi

Precor te piissime domine
ihesu christe propter illam ex-
imiam caritatem : qua huma-
num genus dilexisti : quando
tu celestis rex pendebas
in cruce · cum deifica carita-
te · cum mitissima anima · cum
tristissimo gestu · cum tur-
batis sensibus · cum transfixo
corde · cum transverberato
corpore · cum sanguineis vul-
neribus · cum expansis ma-
nibus · cum extensis venis :
cum clamoroso ore · cum rauca
voce · cum pallida facie · cum
mortali colore · cum lacri-

moestis oculis · cum gemibundo
gutture : cum sitibundis de-
sideriis · cum amato gustu
fellis · cum inclinato capite :
cum divisione desiderati corporis
et anime · cum origine viven-
tis fontis · et in ea carita-
te precor te amantissime domine
ihesu christe qua tuum amoroso-
sum cor scindebatur · ut sis
mihi placabilis super multi-
tudine peccatorum meorum :
tunc non gloriosa letamque
resurrectionem mihi tribu-
ere digneris propter nomen
tuum magnum Qui vivis :

Siquis dixerit sequentem
orationem post elevationem
erit particeps omnium missa-
rum illo die que dicuntur
in universali sancta ecclesia.

Domine ihesu christe fili
dei vivi in hac ho-
ra sacratissima: qua offer-
tur ante conspectum divi-
ne maiestatis tue hostia
sacratissima preciosi cor-
poris et sanguinis tui:
Memento mei indigni
famuli tui et parentum me-
orum. fratrum. sororum. atque
omnium benefactorum et huius
sacerdotis. et omnium sacer-

dotum per catholicum orbem:
diuinum corpus et sanguinem
tuum tractantium. Per me-
rita sanctissime marie
matris tue atque omnium sanctorum
Fac me hodie participem
omnium missarum orationum:
atque bonorum operum que
in sancta ecclesia tua per-
aguntur et indulge mihi
omnia peccata mea atque
parentibus et omnibus ami-
cis meis viuis et defunc-
tis propter tui sanctissimi
nominis gloriam Amen:

Sequitur alia Oro post eleuatione pro sacerdote celebrante diuina:

Mater dei sanctissima virgo maria et sancti angeli dei: sanctique dei omnes orent pro te ut tuum sacrificium omnipotenti deo acceptabile sit: ante conspectum diuine maiestatis sue: et nobis omnibus tam viuis quam defunctis prosit ad salute et eterna requie: qua nobis prestare dignetur dominus noster ihesus xpistus amen

Sequuntur Nunc Orationes
ante communionem sacram
sacerdotales cum devotione
dicende ante acceptionem dominici corporis

Suscipe clementissime
pater hanc sacratis-
simam hostiam: quam tibi
obtulit summus pontifex
dominus noster ihesus cristus in ara
sancte crucis pro fratrum suo-
rum: Adesto clementissime
deus propicius super multi-
tudine malicie nostre:
Respice pacientissime
deus in faciem ihesu cristi di-
lecti filii tui Qui tibi fac-
tus obediens usque ad mor-

te mollis aut crucis Et no
recedant ab oculis tuis ci
catrices vulnerum eius in
eum Attende misericors
deus: quanta et qua dig-
na satisfactione ab eo sus-
cepimus pro nobis. Et non ap-
pendas in statera peccata:
quibus iram tuam iustissime
meruimus: sed calamitates
eius et amarissimam mor-
tem: quam pro nobis susti-
nuit innocentissimus filius
tuus: certe hec clamor
apparebit quam sunt illa
nephandissima crimina
quibus iram tuam iustissime

meruit: ab ymo enim pedis
usque ad summitatem verticis
se totum in aqua passionis
et amarissime mortis im
mersit. Ut miseros et i
mundos peccatores tibi piis
sime pater reconciliaret:
et quamvis magni peccatores
simus. tamen plus expoliati
fratre ut in pena dulcis
simus christus quam pater noster
adam vel nos vnquam co
misimus in culpa. Hoc
per sue mortis amaritudi
nem et clementissimi san
guinis intercessione concede
re nobis Amen

Alia deuota oracio an-
te communionem

Adonay dne deus magne et mirabiles et
misericors qui propter nos
nimis dilexi et pro ini-
micis orari : suscipe pre-
ces et hostias pro me mi-
sero peccatore et pro omnibus
affinibus et benefactori-
bus meis : pro amicis et
inimicis : pro familia-
ribus et cognatis : pro
his quorum quos lesi : ne-
glexi : scandalizavi et pro
omnibus pro quibus orare
teneor : quas offero ma-
iestati tue diuine : exau-

ge duce crratibus apparere: fla-
gellum terrorie · amplexum
uxorem contegere · osculo de-
lecta redimire: offert talia
merita preparacionis cum mu-
nimine · Da armilum fi-
dei in fortitudine · et stola
innocencie: amicabus parentibus
et notis meis: et omnibus pa-
rentum meorum: atque omnium
fidelium defunctorum refrige-
rium tribue: omnisque aliqua-
rumque tribulationes ad te cla-
mantium anime vitulum sa-
ginatum pinguedine cari-
tatis paterne imolatum
in cruce in hoc sanctissimo
convivio donatum Qui cum:

Alia Oro ante Commu-
nione de bta virgine

Per te o clemens regi-
na ihs xps filius tu-
us remissione delictoru
nostroru nobis largiatur:
qui per te factus est dei et
hominum mediator: sit pie-
tatis tue genitrix dei:
dna mundi ipsa quam in-
venisti aput deu gratiam
nota nobis facere reis ve-
niam: medela egris: pu-
sillis corde robur: afflic-
tis consolacione: periclitan-
tibus adiutoriu et libera-
tione sanctis tuis precen-
bus obtinendo In hac

quorum misera vita. Tu dul-
cissima filium tuum placa. O
virgo parata: et benedictum
fructum ventris tui ad nos-
tram omnium consolatorem domino
prestante iam te mater
misericordie per ipsum sincerissi-
me mentis affectu: tuis
provoluti pedibus lacrimus:
mediatrice nobis aput
solem iusticie constituta
devotis supplicationibus
interpellamus. Ut in hac
die et in hora exitus nostri
corporis et sanguinis christi co-
munionem cum vera peni-
tentia et pura confessione
tuo obtentu percipere me-

coronavit Qua dote pre omni-
bus armavit et ornavit
stola glorie induens et
corona pulcritudinis in
capite eius ponens. ple-
na es gratia: plena
rore celesti: innixa super
dilectum tuum: deliciis af-
fluens: ciba hodie pau-
peres tuos domina sancta ma-
ria pane angelorum: car-
ne videlicet dilecti filii
tui: que castis visceribus
portasti: et dulcissimo
fonte qui de latere eius
effluxit potum nobis tri-
bue: que non ad iudicium

et condempnatione sempiternam
sed tua intercessione deo
reconciliati et a peccatis nostris
mundati: ad perpetuam
eterne nostre salutis perveniamus
Ad te ergo regina celi et
terre et advocata nostra
merito recurrentes totis
medullis: totis precordi-
orum affectibus et votis om-
nibus tuam misericordiam
imploramus Ut bona con-
versatione et felice con-
summatione nobis tone
dabis: et in fine vite nobis
assistas: et illis dignis-
simis et omni acceptione

dignissimis manibus tuis
animas nostras suscipias: et
ante conspectum filij tui
in perpetuum cum omnibus sanc-
tis regnaturas recipe-
pientes Amen Alia
oratio ad omnes sanc-
tos ante communionem

O angeli archangeli:
throni: dominationes:
principatus: potestates:
virtutes: cherubim et se-
raphim: patriarche: pro-
phete: sancti legis docto-
res: appostoli et euangeliste:
omnes xpi martires et inno-
centes: sancti confessores

et virgines dei: anachore
te: continentes. Sanctique om-
nes intercedite pro me mi-
sero peccatore et pro peccatis
meis ad dominum deum nostrum:
quatenus accedere mihi pre-
sumenti ad sanctum alta-
re suum vestris meritis et
intercessione mundet cor
et corpus meum: ab omni
contagione peccati et faciat
me suis sacris altaribus
idoneum ministrum: et con-
cedat mihi graciam ut in
hoc altari ad quod indignus
accedo hostias acceptabiles
offeram pietati tue: Pro

petis offensionibus meis
et in innumeris excessibus
meis cottidianis et pro
mihi consanguinitate: affi-
nitate: fraternitate: fami-
liaritate: caritate: oratione
vel quocumque modo coniunctis
atque omnibus me odio execra-
bili insectantibus simul uni-
versis xpi fidelibus tam vi-
vis quam defunctis: Ut sit
nobis salus: sanitas. gau-
dium et resurrectio sempi-
terna Hoc magnum pietatis
sacramentum Ihs xps dns
noster Qui vivit et regnat

Sequitur Oratio devotissima
post sacra communione
ad xpistum et ad eius geni-
trice et ad omnes sanctos
tam pro vivis quam etiam
pro defunctis

O sacratissimum corpus
et sanguis domini nostri
ihesu xpisti: qui pro salute ge-
neris humani mactabaris
in cruce. Te ego peccator
miserrimus et multis pec-
catis involutus supplex in-
ploro: per tuum mirabile
misterium: anima mea
et corpus meum salves: et
protegas ab omni deceptione

et fraude diaboli et hostium
vniuersorum : et per oblaci-
onem sanctissimam quam ego
hodie suscepi ad laudem et
gloriam nominis tui : et ad
memoriam dominice passionis
tue : et ad honorem sanctissime
dei genitricis virginis
marie et omnium sanctorum omnia
peccata mea delere digneris
et non permittas me clemen-
tissime domine diabolo nec
vlli creature ad punien-
dum vel decipiendum propter
peccata mea : Sed tu piissime
domine : qui omnium misereris
dignare mei misereri et
me corripe in misericordia tua

infinita: et non in ira da
michi piissime domine: fide
certa: spem firma: carita-
te perfecta: paciencia non
ficta: talem penitenciam que
tibi deo meo placeat: ut
sancti angeli tui de con-
versione mea gaudeant:
Te deprecor deus meus per
illa pace qua fecisti inter
deum et hominem: quando te
hostiam puram et immacula-
tam obtulisti ad reconciliandum
genus humanum deo
patri in cruce ut pacem
et concordiam inter me et
omnes fideles christianos

facias et confirmes : Et p
illu terrore : quē spon-
ti in cruce pendēs sensisti
diabolo formidabilem :
amicis acceptu : inimicis
placatu me facias : ut
parte tua ac cong etne :
ac presenti prosperitate
gaudea et futura : Sal-
uator mundi salua nos :
qui p sanguine et cruce
tua redemisti nos : auxi-
liare nobis te deprecam
deus noster Te deprecor dne
ihu xpe : p guttas sangui-
nei sudoris tui : p angus-
tias anxiosissime mortis

tue: per merita et intercessio-
ne beatissime genitricis
tue perpetue virginis ma-
rie: per preces beati Johannis bap-
tiste: et omnium sanctorum deo pla-
centium ut liberes me fa-
mulum tuum Rupertum: necnon
famulos tuos .N. et omnes
parentes meos benefactores
ac mihi commissos ab omni
periculo corporis et anime: et
nobis post hanc vitam in
celesti patria tribue per-
petuam mansionem: et libe-
ra etiam domine animas famulorum
et famularum tuarum .N. ac
parentum et benefactorum

meorum : et michi commissorum
de lacu inferni et de luto
fecis : et colloca eas in reg
no patris et claritatis e
terne. Te rogo piissime
domine per sanctissima corporis
et sanguinis tui presen
cia et libamine. ut liberes
me ab omnibus periculis meis.
preteritis presentibus et futu
ris necessitatibus et angus
tiis : ab insidiis omnium ini
micorum visibilium et in
visibilium. Et rogo te piis
sime domine ihesu xpe ut
in hora extrema et tre
menda mortis mee Non

denegeß mihi sanctissimi
corporis et sanguinis tui co-
municone : integra et per-
fecta satisfactione : ac pre-
sentis vite felici consumacione Amen

Sequitur alia Oratio
post Communione facta
Et sacerdos dicens eam post
missam relaxantur ei cen-
tena sincopata i canone l'
iterata Et Clemens papa
dedit iij dies indulgenciarum

O Obsecro te dulcissime
ihesu christe ut passio
tua sit mihi virtus qua mu-
niar : protegar : et defendar :
vulnera tua sint mihi cibus

et potus · pascar et inebrier
et delecter : aspersio sangu-
inis tui sit michi ablucio
omni peccatorum meorum : mors
tua sit michi gloria sempiter-
na : In hiis sit michi refec-
tio et epulatio : suavitas
et dulcedo · studium et gau-
dium : desiderium et solatium
cordis mei · nunc et semper
Qui vivis et regnas :

Sequuntur Oraciones de beata
virgine genitrice Maria

Te celi regina laudamus
Te mundi dominam
honoramus · Te laudant
eiusce universe creature

Mater in mensa claritatis:
Aulam pandit trinitatis:
Sole divinitatis amicta
Luna subplantaris subducta
Tota glorificata: Hiis stellis
es coronata. Tu eterni pa-
tris filia dilecta Tu filii
dei genitrix electa. Sancta
quoque sponsa paracliti:
Tibi omnes obediunt angeli
Te celi celorum inestimabi-
liter amant Tibi cherubim
et seraphim ineffabili vo-
ce proclamant: Salve: Sal-
ve: Salve: O domina glorie.
Pleni sunt celi et terra sua-
vitatis gratie tue Tu apos-

celorum regina Tu evange
listarum laudaris doctrina
Te prophetarum laudabilis nu
merus Te patriarcharum ve
neratur timeus Te martirum
honorat victoria Te con
fessores adorant in gloria
Te paradisi rose virginis
formose laudant et conci
nentes in choro suo cantan
tes Ave regina mitissima
Gaude domina nostra dulcissima
Que gratiam Christus infundis
Que liberas animas de profundis
Te ergo et nos rei rogamus
O genitrix dei Succurre
populo isti Que proprio filio

tuo redemisti Eterna fac cu
sanctis tuis tua gratia nu-
merari Per te merear O mr
sancta contemplari Tot prero-
gatiuis sanctitatis Coronata
in gloria patris Tot pri-
uilegiis dignitatis Gaudes
iure matris Iocunditate le-
tare Gaude maior omni
laude O clemens o pia o
dulcis virgo Et mater ihu
xpi Maria amen

Sequitur alia oro deuo-
ta ad celi regina :

Aue mater gratie mr
misericordie Aue
mundi restauratrix Aue
celorum imperatrix Aue

purissimum electionis vascu-
lum Aue gratissimum sancti spiritus
habitaculum Aue pia me-
rentium consolatrix Aue
spes mundi Aue gaudium
Aue magna. Aue inclita
Aue tota formosa et sua-
uis maria creatoris mater
omnis creatura magnifi-
cet huius glorie et re-
gie maiestati se inclinet
Celum et terra et omnis pul-
critudo eorum Realiter ma-
tre in ecclesia filij dicuntur
ei qui redempti sunt a do-
mino. Mente et oculos pa-
riter cum manibus ad te erigi

na mundi attollimus Et tota
tue celsitudinis gloria ge-
nua flectimus: ceruice in-
clinemus Ac toti in hono-
re tuo comprimimur: Plenasque
suspiriis ad te preces in ce-
lum transmittimus Tu de
altitudine celi beatos ocu-
los tuos quibus incomprehen-
sibile illa gloria lucis e-
terne cum desiderio semper
intueris ad tuos supplices
in hanc mundi sentinam
de alto proiectos inclinare
ne despicias O magna
O pia O multum amabilis
virgo maria Amen

Alia Oratio de Beata Virgine pro hora mortis felici

Eya mater misericor-
die. Virgo incompara-
bilis puritatis. In vita
maternaliter me guber-
na: et in hora mortis mi-
sericorditer tuearis: Hec
est enim domina veneranda
hora metuendissima ob
cuius securitate cupio omni-
bus diebus vite mee tibi
fidele servicium exhibere:
hora inquam terribilis et
horrenda. in qua omnium
fere corda mortalium tre-
munt Et omnis constancia

expavescit: instante siquidem
momento illo terrifico: quo
mea peccatrix anima est a suo
misello corpusculo egressu-
ra: infelix ego homuncio:
ad quem nec tue auxilij co-
solationibus velita obtentu
prorsus ignoro. Eya ergo
inundantis deiflue vene
torrens: pia mater ex in-
timo cordis suspirio: ad pe-
des tuorum vestigia me pro-
sterno: tue vene dulcedine
suppliciter exorando: ut
in illa letali horula: tua
letanti presencia perfrui
dignus fiam. Quid is time-

re Quid illi nocere poterit
virgo mater pro quo tu
intercedere: que tue fami
lie annotare digneris O
mea igitur singularis conso
lacio: clemens regina inpe
titulantis corporis mei suc
cursu benigniter tue fes
tina: contra carnales tur
demonum facies: me a ma
lignorum hostium manibus
defensa: tue preteritu dul
ci consolacione conforta: et
miserabiles gemitus meos
clementer ausculta: Sit
michi o domina manus tue lar
gissime misericorditer ex

tendant: mea misera aia
a te benigne suscepta et
sereno vultu tuo cosco pre-
sentetur: et eterne beatitu-
dinis glorie in numeres
ubi dilecti filij tui gloriosa
facie deitatis et tue excel-
lentissime gloria dignitatis
videre valea in eternum Amen

Sequitur alia oratio
de beata virgine maria
pro bono fine consequen-
do ad ornez celeste curia

Sanctissima. mise-
ricordissima. glori-
osissima. humilissima atque
promptissima interveniens

peccatorum: intercede pro me
peccatore misero: Rudperto:
omnes sancti et electi dei
orate pro me indignissimo
peccatore: Omnesque cetus iusto
rum adiuuate me peccatorem
omnes chori electorum et fide
lium dei: obsecrate deum pro
me misero peccatore: si forte
misereatur mei deus: si for
te peccata mea deleat: si for
te auferat iniquitates
meas: si forte recipiat me
sero penitentem: si forte
miam suam numquam miseris
negatam prestet mihi mi
sero peccatori et omnibus

modis polluto: omnes sancti
et electi dei: erga si presen-
cia dei mei ad mortem me
predestinauerit: nolite cessa-
re: nolite quiescere: donec
furore ire sue precibus vestris
sanctissimis auertatis: et
mihi misero indulgenciam
et remissionem omnium peccatorum
ab eo impetretis: Parce deus
clementissime: miserere deus
sanctissime: indulge deus mi-
sericordissime. Rogo omnes
sancti dei: quia in vos post
deum confido: animam meam
et corpus meum dei cleme-
ncie et vestre intercessioni

commitTo : tu enim me miseru
ab ira dei et a subitanea
et improvisa morte : ab omni
bus peccatis et periculis : scan
dalis et negligenciis atque ab
omnibus malis : presentibus fu
turis : et in hac presenti
vita veniam tribuite : et
post hanc vitam vestris sac
tissimis intercessionibus
me miseru peccatore ad eter
na et veram perpetuam
felicitatem perducere dig
nemini Amen

99

Sequitur Rosarium beate Marie virginis cum arti-
culis vite xpi quod quicunque
dixerit devote maximas
acquiret indulgentias :
Notandum tamen quod in princi-
pio debet dici Credo in
deum : postea : pater noster
ave maria sine amen :
Quia quelibet clausula in-
cipit a relativo : qui : que :
vel quod : et refert ad xpm
Et post decem clausulas
semper pater noster : ave
maria

Suscipe rosarium virgo de-
auratum: Jhesu per com-
pendium vita decoratum
Aue maria Que virgo carens
vicio: de flamine concepisti
dum gabrieli nuncio humili-
ter consensisti Aue: Quo in-
pregnata . cito cognata visi-
tasti : Johannem celerius in ven-
tre sanctificasti Aue. Quem
in civitate bethlehem letando
genuisti Aue Que regis da-
uid genere mox natum ado-
rasti : ac vagiente ubere
virgineo lactasti Aue Que
pannis fasciis constrictum
reclinasti : et sub obsequiis

te tota mancipasti Aue Que
magno tripudio angeli lau
dauerunt: Parentesque cum gaudio
in terris receperunt Aue Que
pastorem omnium pastores cogno
uerunt: Qui in presepe domi
iacentem inuenerunt Aue.
Qui iuxta ritum hominis passus
circumcisionem: dulcis ihesu no
minis recepit impositione Aue
Qui tribus regibus frequen
ter adoratur: Magnisque mu
neribus decenter ueneratur
Pater noster. Aue maria
Aue Que die quadragesima
in templo presentasti: ac
moysi legittima spontanee

sedisti Aue Que herode fugi
ens egipto adduxisti: tandem
inde rediens ad nazareth
venisti Aue Que ad festa
transiens dolenter perdidisti:
sed mox templum adiens
gaudenter repperisti Aue.
Que manuum per opera sollicite
nutristi: et in etate tenera
in omnibus providisti Aue.
Que iordanis flumine iohan
nes baptisauit: et agnoscens
nomine digito demonstrauit
Aue. Que sathanas astu
ciis triphariе temptauit:
saluatorem versuciis pru
denter obuiauit Aue.

Qui tuo pro orandlo aqua
in vinu mutat: in quo su
os miraculo discipulos con
firmat Aue Qui obsessos
plurimis demonibus salua
uit: ac infirmos varijs
languoribus curauit Aue
Qui lazaru cu filio vidue
suscitauit: puella cu pro
digio ad vita reuocauit
Aue Qui cu pctoribus fre
quenter manducauit hijs
qz penitentibus pcta relax
auit Pater nr Aue maria.
Aue: Cuius pedes lacri
mis peccatrix rigauit: do
lensqz ex intimis venia

impetrauit Aue In monte tha-
bor deforis qui transfiguratur:
et gloriosi corporis maiestas
declaratur Aue. Cum palmis
celeriter in urbe quem dux-
erunt: Vespere sed turpiter
vacuum dimiserunt Aue In
cena qui nouissima pedes
suorum lauit: escaque nobilis-
sima cum sanguine cibauit
Aue In horto mente anxia
prolixe qui orauit: et aque
pre tristicia cum sanguine su-
dauit Aue. Que viri ma-
lefici crudeliter vinxerunt:
atque pontifici ligatum
adduxerunt Aue Vultum

cũq turpibꝫ sputis macula-
uerunt : et pugnarū ictibꝫ
dure verberauerunt Aue
Que pilati pedibꝫ dampnandū
pñtabant : atqꝫ falsis testi-
bus dolose accusabant Aue
A iudeis exhibitū herodes
quē irrisit : sed p despectū
habitū ut fatuū remisit
Aue Que indutū purpura
columpne alligatū : corona
pungit spinea flagellis
verberatū Pr nr Aue ma:
Aue : Que confossū uulne-
ribus milites subsannaue-
runt : ac crucifige vocibꝫ
iudei conclamauerunt Aue

Ut reum que sceleris pilatus con-
dempnauit : crucis lignum hu-
meris propriis baiolauit Aue
Caluarie que uestibus loco
exuerunt : et manus cum pedi-
bus cruci affixerunt Aue
Pro suis tortoribus attente
hic precatur : dum crucis do-
loribus extensus tenebatur
Aue Qui latroni omnia di-
misit : crimina et paradisi
gaudia illico promisit Aue
Qui iohanni discipulo te ma-
tre commendauit : que tibi
in patibulo in filium dona-
uit Aue. Qui se relictum
omnibus dum patri conquerulatur:

104

inimicorum vocibus turpiter
blasphematur. Aue. Qui diu
ex haustis viribus siticio cla
mauit: fel et acetum fauci
bus miles propinauit. Aue.
Qui prophetarum edita consumans
passione: primi parentis
debita persoluit ratione. Aue.
In manus patris tradidit
spiritum preciosum: alta voce
dum edidit carmen dulcorosum.
Pater noster. Aue maria.
Aue: cruentis morte subiens
in pace obdormiuit: elec
tos eripiens infernum in
trouit. Aue. Satelles la
tus domini in lancea perfo

rauit : hinc aque iuncto sang-
uine habunde emanauit Aue
Cuius corpus sanctissimum de cru-
ce receperunt : et sepulcrum mun-
dissimum eidem aptauerunt :
Aue Qui virtute propria a mor-
te resurrexit : tuos a tristicia
discipulosque erexit Aue Sup-
celorum sidera ascendit virtuo-
se : atque in patris dextera re-
sidet gloriose Aue Qui pen-
thecostes ipsum spiritum misit : apos-
tolis pro senore ante ut pro-
misit Aue Qui te super ethera
potenter exaltauit : et in sua
dextera decenter collocauit
Aue Ipse mundi scelera
qui iudex est venturus : fin-

Quorum opera strenue distrus-
sit. Aue dextera qui supplicia
est reprobis datura: sed elec-
tis gaudia eterna collatura
Aue orantibus rosarium aureum
tue matris ihesu christe proponi:
fac vultui tui patris Amen
V. In omni tribulatione et an-
R. Intercedat pro Oremus
nobis Concede nobis domine ihesu christe
nunc et in hora mortis nostre
apud tuam clementiam gloriosa
virgo maria: cuius sacratis-
simam animam in hora mortis
et passionis tue gladius
doloris et compassionis per-
transivit Qui cum deo patre:

Sequens Oratio sancti beati
Thome episcopi cantuariensis
qui dum gaudia temporalia
beate virginis cum nimia ex-
ultacione cordis diceret. Ma-
ria virgo eidem apparuit
dicens Cur letaris de pre-
teritis meis gaudiis et non
potius de eternis Exulta ergo
mecum Primo quia gloria
mea excellit commoditate
angelorum et omnium sanctorum
Secundo quia sicut sol il-
luminat diem et mundum sic
claritas mea celestem curiam
Tercio quia tota celestis
curia obedit mihi sicut

regine celi Quarto quia fi-
lio meo et michi vna est
voluntas et preces meas
audit semper Quinto quia
filius meus ad beneplacitu
meu remuneret omnes
penitores meos hic et in
futuro Sexto quia prima
sedeo sancte trinitati et ves-
tita sum corpe glorificato
Septimo quia certa sum et
secura quod hec gaudia sem-
per sine fine durabunt Ideo
quicumque cum istis gaudiis
venerat me videbit me
in eternum et presentabo
eum filio meo vt de predictis

gaudijs eternaliter mecu
gaudeat Amen. Post hac
visione idem sanctus composuit

Gaude flore virginali
Que honore speciali
Transcendis splendiferu : an-
gelorum principatu : et sanctorum
decoratu : dignitate numerum.
Gaude sponsa cara dei
Nam ut lux clara
diei solis datur lumine sic tu
facis orbem fere : tue pacis
resplendere : lucis plenitudine :
Gaude splendens
vas virtutum : cuius patens
est ad nutum tota celi curia
Te benigna et felice ihu

107

digna genitrice venerans
in gloria. Quartu(m)
Gaude nexu voluntatis
et amplexu caritatis iuncta
sis altissimo. Ut ad votum co(n)
sequatis quicquid virgo pos
tulatis. O ih(es)u dulcissime
Gaude mater miserorum. Quintu(m)
quia pater seculorum dabit
te colentibus congruente
hic mercede et felici poli
sede regnis in celestibus
Gaude virgo mater Sextu(m)
xpi quia sola meruisti
o virgo pyssima tante
dignitatis. Ut sis sancte tri
nitati sessione proxima.

Gaude virgo mater Septimum
pura: certa manens et secura
quod hec tua gaudia non cessa-
bunt nec decrescent: sed dura-
bunt et florescent per eterna
secula Amen Antiphona

O sponsa dei. dilecta. sancta:
humilis et benigna ac pul-
cherrima virgo maria: esto
michi via recta ad eterna gau-
dia: ubi est pax et gloria
et me semper audi pia. dulcis
exaudi maria ℣ Ora pro
nobis mater misericordie Oremus

Domine ihesu christe fili dei
vivi: qui beatam gloriosam
humilem. benignam et pulcher-

nitia virgine Maria matrem
tua preclaris et felicibus gau-
diis terris in celo coronata
letificasti: concede propicius ut eius
precibus et meritis in salute
et prosperitate: gaudio et ala-
critate: et in habundancia
omnium bonorum spiritualium et
temporalium. animabus et corporibus
in hoc seculo iuste pie et be-
nigne vivamus: et post tran-
situm huius seculi ad gaudia
eterna feliciter pervenire
valeamus. Qui vivis:

Sequitur oratio theophili
quondam apostate Qui devote
dixerit Si absque confessione
et communione moriatur. Inter-
cessione tamen marie virginis
saluabitur. Quam celestinus papa
confirmavit et xl dies in-
dulgenciarum indulsit pre-
cipimus sacerdoti volenti celebrare

O Sancta virgo virginum:
que genuisti dominum: tri-
umphatorem fabuli: reparatorem
seculi: ego peccator criminum:
a te posco remedium: Patrona
misero: salus et defen-
sio: Incumbunt hostes undique
Vel impugnat me mortem

quererétes aie : Fortis pueri
homines : nec maligni de-
mones : ta mihi multa vol
nera : inflixa sunt o domina
Que nisi tu curaueris : sicut
mihi causa fueris : confessi
suadentibus mortale crime
hostibus : et ab hiis reus tene-
or : culpa mea confiteor : Na
quinque sensibus corporis : par-
tes efferi criminis : Pulcra vi
dendo cupiens : leuia tangendo
diligens : Odorum libens cur-
pia : narrarum gaudia similia-
Nares repleui sepius : illicitis
odoribus : Esu potuque dulcium
nimium delectatus sum : Dimi-
um peccati per superbiam

Et per inanem gloriam: Pollutum
sum per iniurias: contaminatus odio:
Per iniustum mendacium: fefelli
sepe proximum: De substancia
pauperum: collegi censum plu-
rimum: Ire et avaricie: per
vini et luxurie: In corpore et
in anima: commisi multa crimina
Ita corpus quod non potuit: Nec
perpetrare volui: Me turpis
cogitacio: me pestilens locucio:
Me culpa dampnat actuum:
Et iniquitatis consensum: Hec
tibi confiteor et omnia peccata mea
que commisi: coram trinitate dei et
proximi: O cunctis sanctis sanc-
tior: tu culpam meam dilue:
tu de gehenne penis eripe: Ero

ra pro me filium: Ut det mihi
remedium: Ex tua carne ge-
nitus: tuis favebit precibus:
Et matri quam ipse genuit: Nihil
negare poterit: Per eius na-
tivitatem: et ipsius ieiunium:
Per asperas iniurias: Sputa
flagella alapas: Que pro
nobis pertulit: Dum se pro nobis
obtulit: Per clamidem cocci-
neam: Per coronam spineam:
Per clavos et patibulum: Per
mortis supplicium: Per aper-
turam lateris: Per rivos sacri
sanguinis: Per sacro sancta
eucharistia: et per baptismi
gratia: Per sacramenta fidei:

Qd' corde credes didici: Imploro
te piissima: pro impetranda
venia. Ut mihi xpi passio:
culparum sit remissio: Ac eius
resurrectio: malorum culparum
sit diminutio: et eius ascensio:
virtutum sit augmentatio:
et tue et sue optata fruiciacio
Qui vivit et regnat deus.

In manus tuas o **Conclusio**
domina sancta maria. comme
do animam meam: corpus meum:
sensus meos: actus meos: omnia
necessaria mea: omnes pa
rentes et benefactores: fa
miliares meos: vivos et de
functos: miserere nobis O

domina sancta Maria : recli-
na piissima domina preces au-
res tuas ad preces nostras et
libera nos de persequentibus
et detrahentibus anime nostre :
Rogo te sancta maria Ne
nos paciaris temptari plus
qua fragilitas nostra possit
sustinere . Peto te sancta
maria ne nos miserrimi
omnes peccatores ruinamus
conspectu adversariorum nos-
trorum Ne gaudeant inimi-
ci nostri de nobis : sed con-
forta nos mater mea ad
voluntatem filii tui facienda
Et ad propositum nostrum illi

fideliter perseverandum. Et rogo te
ne oratio mea vacua redeat
ad me: sed misericordia tua preveniat
et subsequatur me usque in se-
nectam et senium: Ne derelin-
quas nos in hora exitus nostri:
sed eripe nos ab omni malo:
et perduc nos in locum refrige-
rii et quietis: Ut benedicat
anima nostra dominum nostrum Jhesum christum
amen. R̄ In omni tribula-
[tione] Interveniat pro nobis. *Oracio.*

*Sequentem Oracionem Jo-
hannes papa 22 et dedit omnibus
dicentibus trecentos dies indulgenciarum:*

Ave plena gratia virgo
commendata: Mundi

spes et glā mater illibata:
peccatorum venia sponsa con-
secrata: sanctorum leticia:
regina beata: O dne vene-
rabilis mater pietatis: ma-
ter amabilis: mater castitatis:
flos incomparabilis: hortus
voluptatis: splendor inef-
fabilis templum trinitatis:
O dne decus virginum specu-
lum decoris: consolamen
hominum vinculum amoris: pur-
gatrix criminum: medela
languoris: Vena lume lu-
minum: mater redemptoris
O dne vas clemencie gracie
piscina: porta indulgencie

vite medicina : radix inno
centie venia propina : sedes
sapientie : celica regina :
Ave vite pabulum fons di
lectionis pudoris signaculum
Vas electionis : glorie spec
taculum rubi visionis : Se
des oraculum throni salo
monis O sacra puerpera
gratie pincerna Nardus
odorifera celi lucerna :
Veni surge propera regina
superna . Me christo confederata
mi semper guberna O qua
super agmina celi sublima
tis angelorum domina . Virgo
singularitatis : Cor meum illu

mina · fulges stella maris:
Et ab hostis machina semper
tucaris O virgo tenerrima
puella decora: celi fastigi-
um celitus irrorata: patrem tuum
filium pro me nunc exora: Ipso
tu cum venia implora Amen

Sequens Oratio est Sixti
pape quarti Et dedit xi
milia dierum totiens quotiens
dicenda coram ymaginem
beate virginis marie sole
amicta .

[illegible]

Ave domina sancta Ma
ria : Mater dei regi
na celi porta para
disi domina mundi singula
ris pura tu es virgo tu
concepisti ihesum sine peccato : tu
peperisti creatorem et salva
torem mundi In quo non
dubito libera me ab omni
bus malis et ora pro peccatis
meis Amen

Sequitur alia oratio allexandri
pape sexti et dedit omnibus contritis et
confessis dicentibus cum ymaginem
iste anime mundus dei xx mi
lia annorum criminalium et xx
milia venialium annorum et
tertia vice dicta valet tantum

pestilencia Et ab pp confirmat
canonice anno dni m·ccc xxiiij to

Ave maria gratia plena
dominus tecum benedicta
tu in mulieribus et benedictus
fructus ventris tui ihesus xpus
Et benedicta sit mater tua
anna sanctissima ex cuius
carne sancta tua virginalis
et munda benedicta processit
immaculata et sine peccato
ex qua dominus noster ihesus xpus
conceptus atque de ea natus est

Alia deuota oratio de beata virgine pro omni statu

O Beatissima virgo ma-
ria dei genitrix virgo
perpetua: Suscipe laudes glorie
tue quas ego Rudpertus
indignus famulus tuus et peccator
orate proferimo Et ora pro
me miserrimo peccatore: qui
propter nimia dei indigeo gratia:
Ora etiam pro sancta ecclesia
sponsa dei eterni filii dei
viui: tui quoque filii: quem
in tua virginitate genuisti
ora etiam pro summo pontifice
domino .N. Et omnibus ordinibus
sancte ecclesie Ora etiam pro

serenissimo rege nostro. N.
Et pro omnibus principibus
christianis et pro omni populo
christiano specialiter pro illis.
N. N. Ut te interveniente vi-
deamus faciem filii tui in
resurrectione iustorum: te
quoque videre mereamur: tu
omnibus sanctis in gloria dei.
nobis prestare digneris.
Qui vivit et regnat. Oratio

Sequitur Oratio de quinque
festivitatibus beate Marie virginis

Ave cuius conceptio solen-
ni plena gaudio: ce-
lestia: terrestria. Nova replet
letitia. Ave cuius Nativitas

nostra fuit solemnitas lucifer
lux oriens verum solem in-
veniens Ave pia humili-
tas sine viro fecunditas
Cuius annunciatio nostra ex-
tat redemptio Ave vera
virginitas immaculata
castitas Cuius purificatio
nostra fuit purgatio Ave
praeclara omnibus angelorum vir-
tutibus Cuius fuit assumptio
nostra glorificatio Amen
℣ Ora pro nobis Oremus
Deus qui nobis concep-
tionis annunciationis puri-
ficationis assumptionis et
nativitatis beatae mariae virgi-

nis gaudia recolentibus leti-
ficas: concede nobis ipsum
ut eius laudibus et servicio
humiliter insistentes: ea-
digne venerari et amare
mereamur in terris: quate-
nus eam in omni necessita-
te et angustia: et precipue
in hora mortis nostre pre-
sentem auxiliatricem sen-
ciamus: Ut tecum post mor-
tem per ipsam gaudere
mereamur in celis. Per xpm
dominum nostrum Amen

Sequitur Oracio de quinque
passionibus sive doloribus
beate Marie virginis. Primus

Ave dulcis mater Christi
Que dolebas corde tristi
Te docente Symeone: de di-
re mortis Christi mucrone:
Sis memor huius doloris:
Nunc et in omnibus horis: Fac
me memorari: pena dire
mortis tui nati Secundus dolor

Ave dulcis mater Christi: Que
dolebas corde tristi: Natum
requirendo inclitum: tribus
diebus perditum: Pro hac tua
mesticia: Fac me in eius
gracia: Inveniri per te pleniter

118

p(er)seuerate iugiter tercius dolor

Aue dulcis m(ate)r xpi: Que dolens et flens vidisti cap tum vinctum dire tristi: plenum probris dulcem ih(esu)m: hunc memor tristicie: me a de monis insidijs: priua me et obprobrijs Quartus dolor

Aue dulcis m(ate)r xpi: Que dolens et flens vidisti cruci nexum speciosum: Ih(esu)m factum tam leprosum: p(er) dolorem hunc tam fortem: Et p(er) tui nati mortem: in hora mortis vltima: assis michi carissima

Aue dulcis Quintus dolor

matr xpi : Que de cruce suscepisti : vulnus iam mortuum
ihm : pectu plena fletuum :
Me vulnus tue clemencie :
Saucio mr gre : In honore
nunc tantorum : tuorumque
dolorum : Quos pro nato corde
tulisti. Virgo mater pertulisti :
merear tibi misericordiam : committo
salvas aiaz : semperque sis
doloribus : dulcis adiutrix
omnibus O clemens O pia
O dulcis Maria mr mee or
Sancta Maria sub Ora.
tua protectione confugimus
virgo deprecantes ne despi-
cias in necessitatibus : sed a

cunctis tribulacionibus libera nos
semper virgo benedicta ℟
In omni tribulacione Oremus
Deus cuius unigeniti tui
matri sanctissime virgo ma-
ria omnes paupertates et mi-
serias ac dolores quos idem
unigenitus tuus in suo sanctis-
simo corpore pertulit ipsa in
ipso et pro ipso karitate et
vehementer in corde pertulit
per omnibus paupertatibus mise-
riis tribulacionibus doloribus
unici filii tui domini nostri ihesu christi
Respice dilectissime meritis ma-
rie impetrare nobis misericor-
dissime Resurrecte nobis

in animabus paupertatibus: do-
loribus. angustijs et tribula-
tionibus constitutis. per eundem christum
Sequitur Oratio sancti Am-
brosij de compassione beate
marie virginis Et Innocen-
tius papa concessit dicenti eam sep-
tingentos dies indulgentiarum
et quatuor karrenas.

Stabat mater dolorosa
Iuxta crucem lacrimo-
sa dum pendebat filius
Cuius animam gementem: contris-
tantem et dolentem: pertransivit
gladius: O quam tristis et af-
flicta: fuit illa benedicta
mater unigeniti. Que me-
rebat et dolebat pia mater
cum videbat penas nati in-
cliti. Quis est homo qui non
fleret: matrem christi si videret
in tanto supplicio: Quis
non posset contristari: matrem
christi contemplari: dolentem
cum filio: Pro peccatis sue gen-
tis: vidit christum in tormentis

et flagellis subditum Vidit suum
dulcem natum morientem desolatum
cum emisit spiritum · Eya mater
fons amoris · me sentire vim
doloris · fac ut tecum lugeam ·
Fac ut ardeat cor meum : in
amando christum deum : ut sibi
complaceam · Sancta mater
istud agas · crucifixi infige
plagas · cordi meo valide :
Tui nati vulnerati · tam dig-
nati pro me pati · penas mecum
divide · Fac me ~~vere~~ tecum
flere : crucifixo condolere · do-
nec ego vixero · Iuxta crucem
tecum stare · me tibi con-
sociare · in planctu que di-

sidero: Virgo virginum pre-
clara: iam michi ne sis a-
mara: fac me tecum plangere
Fac ut portem cristi mortem: pas-
sionis fac consortem: et pla-
gas recolere: Fac me plagis
vulnerari: cruceque fac me
beari: et cruore filii: Fla-
mis ne urar succensus: per
te pia sim defensus: in die
iudicii: Christe cum sit hinc
exire: da per matrem me ve-
nire ad palmam victorie
Quando corpus morietur: fac
ut anima donetur paradisi gloria amen
℣ In omni tribula: Oremus
Interveniat pro nobis

Sequitur Cursus de Compassione beate marie virginis

Matutino tempore Marie nunctiatur et a iudeis perfidis xpus captiuatur Mox domum anne periit illuc ducebatur. toto corde corre munit male dum tractabatur

Aue maria dolore plena: martir cum martiribus transgladiata: passione filii tui domini nostri ihesu xpi miserere nobis amen Oremus

Hora prima ad primas

Hora sequitur flens natum fletibus et lacrimis prospexit ad pilatum: ingemiscens conspicit

dixe colaphizatu : falsis testibus instante accusatum
Oracio vt sup: Ad terciam
Hora audit tercia crucifige natu videns tectu purpura spinis coronatu Et mortis sentencia eundem dampnatu : Trabe crucis maxima nimis oneratu
Oro vts in Matutinis
Ad sextam
Hora sexta Maria audit suum dulcem filium conclauiari : corpus eius in altum leuari. Ihesus sicientem cum felle potari : sua vqz veste cum sanguine filij cruentari
Oracio vt sup
Ad Nonam

Hora nona vidit filium
exspirantem. Heli vocem
audiens maria clamantem
Sit se et spiritum patri commendantem
Symeonis gladium cor eius
perforantem. Oro ut supra
Hora vesperi. Ad vesperas
Una maria dolorosa. Ihesum
de cruce depositum voce que-
rulosa: continens in gremio
dicens O meorum senectutis
baculum et lumen oculorum meorum
Oro. ut s. Ad completorium
Hora completorii venit ad
sepulchrum. aromate
maria unxit corpus pulchrum
deformatum salem pallore

mortis dice vite nostre pre-
mium presentis et future
Oro vts: Conclusio
Has horas canonicas ma-
ria mater pia: tue lau-
di affecto cum cordis sympho-
nia vt sicut tu compassa es
xpo in agonia: sic me con-
regnans secum sit corone g-
lo sicut maria iuncta cru-
cem ihu: habens passio-
nem ipsius in corde suo Oremus
Omnipotens clementissime deus
qui gloriose virgini
maria matri tue tuo sa-
cratissimo sanguine perfudis-
ti: et eius cor medullitus

tuo dolore nimio sauciasti concede quesumus ut per lamentabilem eius a te separacionem a presenti tribulacione per eam misericorditer liberemur et ad vitam perveniamus eternam. Amen

Sequentem oracionem confirmavit Bonifacius papa et dedit ducenti septem annos et quatuor karrenas: prima

Memorare florida domina tu rosa illius mestitie doloris: Que tibi predixit in templo sanctus Symeon dicens Et tuam ipsius animam pertransibit gladius scelicet tonus adversitatis:

Tribulacionis et angustie
quas umquam sustinuisti
usque ad mortem: rogo te ut
obtineas mihi a dilecto fi-
lio tuo remissionem omnium pec-
catorum meorum Pater noster
Ave Maria: Oremus
Domine deus per amaritudi-
nem angustiarum quam an-
gustiata erat tue genitri-
cis tue virginis marie
in passione tua compacien-
te domine ihesu christe doloribus
nostris: nunc et in hora mor-
tis nostre Per christum dominum nostrum
Memorare Secunda pars
florida domina rosa

specialiter illius tristicie qua
habuisti: Quando filius tuus
per triduum remansit in tem-
plo: quem te amisisse puta-
bas et rogo te ut obtineas
michi a dilecto filio tuo ple-
nam contricionem. puram confes-
sionem: firmam spem: fidem
rectam: et certam securitatem:
numquam separandi ab eo in
eternum Amen. Pater noster
Ave maria Oremus

Domine deus per gladium il-
lius doloris: qui pertran-
sivit animam dulcissime geni-
tricis tue virginis marie
dum te vidit agonizari in

125

morte Condole nobis pie
ihu in omnibus malis et mi-
seriis nostris corporis et anime
et in ultimo agone mor-
tis et necessitatibus meis
per xpm dominum nostrum Amen
Memoratio Tertia patris
Memoranda domina Regina mater
pia filius tristitie et doloris
quem protulisti Quando filium
tuum captum audisti a iudeis
ligatum et iudicibus presen-
tatum: rogo te ut liberes
me ab omni tribulatione
corporis et anime Amen pater
noster ave maria: Oratio
Domine deus per fidem

et dilectione Qua nitez et dis-
repulu alterna questione
sociasti in cruce Te deprecor
dne ihu xpe Ne me pacie-
ris a te separari : et esto mihi
adiutor in oportunitatibus
et cuncta tribulatione per xpm
dominum nostrum Amen Quartu

Memorare flos pares
rudda dominam rosa: filius
mestitie et doloris que pas-
sa es: Quado filium tuum ex-
altatu vidisti in cruce: Jam
vicinum morte pallidum: Ro-
go te ut in extremis meis
de tua clarissima gratia
eius passione acuete tergi-

126

tate et reuerenter possim

retractare Amen Pr nr

Ave Maria: Oremus

Domine deus per gemitus

et lacrimas: quibus tua

sanctissima genitrix vir-

go maria: tuas plange-

bat exequias fideliter et

constanter: libera nos a

morte ventura: et ab om-

nibus malorum calamita-

tibus et penis et auxilium

mitte de celis: per xpm dom

num Amen Quinta pars

Memorare floridissima

et splendidissima

domina rosa: illius mesti-

rie et doloris et tristicie: qua
tu passa es: quando filius tuus
de cruce depositus: et in sinu
tuo collocatus. Te quoque aspi-
ciente et videndo sepultus
est: et cum magna turbacione
seperata es a sepulchro: Rogo
te: ut secundum plena facul-
tatem: a filio tuo tibi con-
cessam: mereri facies tua
vmaz in presenti vita: et
in futuro conferas mihi
leticiam sempiternam sine
fine Amen. Pr nr Ave
maria. Oremus
Domine deus p̄ in men-

pietate: Quibus corda beatorum
appostolorum tuorum contrita e-
rant in passione et morte
tua ihesu xpe: miserere nobis
Et omnes contriciones corporis
et anime aufer a nobis: et de
tua pietate fac nos semper
consolacione gaudere: et
animabus parentum nostrorum propi-
ciare digneris per xpm dominum
nostrum Amen

Incipiunt Oroes de Sanctis Et primo de pprio angelo et alijs.

Ad vos celestes spus
sumi regis exercitus
humiliter confugio salu-
tis desiderio. Vos clariores
sidere. me sordidu p sce-
lere. nolite queso spernere.
nec a vobis repellere. O
michael prec ceteris. In
arche fulgens etheris:
Meis intende precibus
Ut tuis insistam laudibus
Paradisi preposite: Cristi
bellator inclite: Me semp

nuimi debilem. In hoste mdi,
ſibilem O gabriel celestia:
que detulisti gaudia: Per
dei fortitudine Ad illi
bata virgine: Te glorio
su predico: Ut me confortes
supplico: tua prestet cleme
tia: mesto cordi solacia
O medicina domini:
Egroto suavitatis homi
O raphael benignitas:
tua me servet caritas:
Thobie comes optime:
et custos fidelissime:
Me crebro lapsu erige:
gressus meos dirige:
Ad tua nunc presidia:

cordis leuo suspiria Sis
mihi custodia: Det baptis-
mi gracia: Ne usquam per
carnalia: me fedant desi-
deria: Tibi parere nolui:
nec honorem exhibui: Iam
reuertentem suscipe: Iam
penitentem eripe: De fau-
ce diabolica: Virtute teges
celica: Iam tota mentis
intencione: Precor te be-
nigne angele: Ut tuo
sim iuuamine: fructuque et so-
lamine: Omnes cetusque ange-
lici: Voto deposco supplici.
Ut in conspectu domini: me
iuuare dignemini. Cum per-

rator convertitur: Ut mani-
feste legitur: De aliqua penitencia:
vobis erit leticia: Sic ergo
vos agite: pro me sit in-
tercedite: Ut fiat michi sal-
uatio: et vobis exultatio
Ad meta cum peruenero: quam
transgredi non potero: Ibi
michi succurrite: et hostes
procul pellite: Per vos re-
gina glorie: et mater mie
Que potens est et humilis:
fiat michi placabilis: Hanc
placare poteritis: obtinen-
do quodcumque petitis: Ergo
me dignatio: saluabit
absque dubio: Gloria et be-

nedictio: tam pure matris
filio: Regnati sine termino:
sit angelorum dno amen
℟ In conspectu angelorum
Deus qui miro ordine
ordine ministeria ho-
minumque dispensas: conce-
de propicius: ut quibus tibi minis-
trantibus in celo semper as-
sistitur: ab his in terra vi-
ta nostra muniatur per
xpm dominum nostrum amen

Sequitur oratio devota
De proprio angelo

O Benedicte angele
dei: qui es deputatus
custos vite anime mee

Precor te per ineffabile nomen
domini nostri ihesu christi. Et per me-
rita sanctissime dei genitri-
cis virginis marie. Et per
omnes virtutes celorum. Ut
digneris me hodie et cotti-
die custodire a malis omnibus:
et defensare ab omni impug-
natione malignorum spiri-
tuum. Et tu cottidie facta
mea denuncias. Precor te
ut pariter pro me intercedas:
cum michi finis vite et exitus
de hoc corpore advenerit:
pius et misericors michi
adiutor existas: et ad vi-
tam eternam me perducas Amen

Incipit Commune de sanctis. De Evangelistis

O Beatissime evangelista .N. qui omnes mundi vanitates reliquisti: et verum messiam secutus fuisti: te humiliter deprecor ut donas me mundo carnis: et diabolo viriliter resistere: ut merear tuo interventu gaudiis sempiternis satiari Amen

De Apostolis

O Sancte apostole dei .N. quem dulcis magister ihesus christus ad aposto-

letu verendo: predicatore euangelice veritatis elegit: et post labore certaminis ad coronam glorie sublimauit: te suppliciter exoro ut tuo interuentu dignus fiam consortis eterne beatitudinis Amen.

De vno Martire

Rogo te sancte .N. martir xpi: qui multa certamina in tuo corpore pertulisti: quatenus tuis sanctis meritis mihi peccatori subuenire digneris: Ut eripias qui te vincere sperauerunt tormenta carnificum: tecum in

deficienti gloria corona-
uit: me miseru¯ p(ec)catorem
tua concedat feliciter sequi
vestigia: Amen

De Martiribus

Te deu¯ deprecor et
supplico omnipotente
obnixeis precibus: Ut q(ui) mar-
teres tuos .N. in agone cer-
tantes palma victorie co-
ronasti: eosq(ue) p(ro) felicibus
meritis sempiterna divi-
nitatis tue gloria clari-
ficasti. Mihi in merito
illoru¯ intercessionibus
largiri digneris: Diabo-

132

sica incitamenta vincere :
et oblectamenta huius mundi
superare Amen

De uno martire et patrono

Sancte martir et mi
patrone singularis
dei care : noli me despicere
peccatorem : sed per eum qui per
te multa mirabilia operatus
est : rogo ut me liberes
ab omnibus peccatis : et univer-
sis periculis mentis et corporis
ut post laborem huius vite
tibi associari merear in te-
quie beatorum Amen

De pluribus patronis

Ihesu primi regnantium
et ductor peccatorum:
salua nos eorum suffragiis
quorum dotasti reliquiis: Quos
vario meritorum iubare tri
buisti coruscare: Quia ta
patria gaudentes: ne reli
quat nos in exilio degen
tes O preciosissimi huius loci
patroni · N · suscipite vota
intentione tota supplicantes
populi eterni gaudii Fac nos
ihesu participes: per istius loci
patronos et principes · et
fraudes hostium nobis in
sidiantium dissipes ut reg

in celorum merear esse par-
ticipes Amen

De uno Confessore

Beate. N. confessor domini
propter: te oro indignus
peccator ut obtineas michi
veniam omnium peccatorum meorum
et sanctam conversacionem in
hac vita: Item post huius
corporis resolucionem: te auxi-
liante anima mea vivat cum
Christo in requiem sanctorum Amen

De una virgine et martire

Sancta. N. virgo et mar-
tir gloriosissima: ego pecca-
tor indignus te humiliter exoro
ut pro me effundas preces

ad deum verum Ut me de
omnibus peccatis meis eripiat
ut tuo interventu mihi ve-
ram contritionem : puram confes-
sionem : et condignam satisfac-
tionem tribuat : ut post hanc
vitam temporalem : glorie
eterne beatitudinis valeam
adipisci Amen

De una virgine non martire

Oro te beatissima vir-
go .N. ut que pro dilec-
tione celestis sponsi : mun-
ditiam mentis et corporis
servasti . mihi quoque pec-
catori obtineas testimo-
nia ut tecum et cum choris

vm iudicis om̄ ſctorū poſ-
ſim collaudare deū creato-
rem meū Amen

De vna vidua

Intercessio nos dn̄e
ſcte .N. vidue tue : in
castitate tibi placente Que
post viri amplexus alios
nesciuit : te solū desiderans :
tibi nos commendet et adiu-
uet ut delicias carnis fas-
tidientes in amore ipsius
tui solius desideremus am-
plexus Amen

De vna sancta penitēte

Omnipns et misericors

deus Qui neminem perire
volens: etiam peccatoribus con
stituisti penitentiam et ve
niam in remissione peccatorum:
concede: ut intercessione beate
N. et omnium aliorum ac aliarum
penitencium: a fonte vite
tue gratiam compunctionis me
reamur accipere: Et peccata terrena
voluntaria castigatione co
hibere: peccatorum suggestioni
bus ulterius aditu non in
dulgere: dignos fructus
penitentie facere ut in
dulgentia omnium peccatorum
nostrorum: Per intercessione

ste N. et aliorum omnium sanctorum
accipere mereamur. Per

De omnibus sanctis

Redemptor noster domine
Qui passus es pro homine
nostra peccata dele hodie pro
tuo nomine: Salve regina
virginum: que genuisti
dominum: Fuit pro salute hominum:
ora matrem omnium: Salve
cum tuis angelis Michael
venerabilis: plebs perit
instabilis. Salve cum sanctis
patribus: omnibusque vatibus
Baptista nos suavibus:
celorum ciba dapibus. Sal-
vete terre principes: Ven-

cuncti quorum iudices : Regni
dei participes : Nos facia-
tis pauperes : Salue felix
societas : Martirum nostra
dignitas . Nos precat et
pietas : ne maculet iniqui-
tas Salue tu confessori-
bus . Martirum et doctoribus
nos ab inferni foribus :
custodi et doloribus Salue
turba virginum : que flores
tunc ut lilium : Prare dei
filium : Ut tollat molem
criminum : Tota celestis
curia : salua nos ab in iu-
ria : Scripe et a furia : hos-
tis qui mittit iurgia :

Et post hanc vitam labilem: breve ac lamentabilem: Nos semper sit amabilem vide, re dei faciem Amen

Sequens Oratio est ad deum ad btam virginem et omnes angelos satis deuota

Omnipotens miserere: Maria semper assiste. Ne desperes benedicte. Angeli nos custodite: omnes sancti succurrite nunc et semper et ubique. Ut nos timor non inquietet: nec deus eterne dampnet: sed in caritate statur nra fiant omnia. Ut victis culpis et hoste har

vita clausdas pie: quare
tur nobis dicere audiamus
xpi voce. Venite vos bene
dicti. possidete regnum celi:
glā eterno deo. Marie et
benedicto. angelis et sanc
tis cunctis: quies eiá sit
defunctis Amen

Sequunt' Orones p' de
functis Et de scripti ded'
Jo Johannes xxij dicenti
tot dies indul: quot tot
pora sunt corpe:
Alia rubrica habet sic 2
corpa in eode cimiterio
vtriuqz bonu et deuotu:

Avete omnes christi fideles
anime: quorum corpora
hic et ubique requiescunt in pul
vere terre: christus qui vos
redemit precioso suo sanguine
dignetur a penis vos libera
re et cum angelorum cetibus
sibi aggregare. Ibique nostri
memores: pro nobis exora
te ut vobis associemur et
vobiscum in celis coronemur. Amen.
Sequitur alia oratio pro omnibus
fidelibus defunctis in regressu:
Valete omnes fideles anime
quorum corpora carent requie
in gremio terre longe lateque: Be
nedicat vos sol iustitie: et

faciat vos frui lumine clari-
tatis sue sine fine Amen
Sequitur alia Oratio de qua
habentur lx dies indulgenciarum
Audite omnes fideles ave
det vobis requiem ille
qui est vera requies ihesus
christus filius dei vivi Qui natus
est de immaculata virgine
pro nostra omnium salute Et
vos redemit suo precioso
sanguine benedicat vos: et
a penis liberet. faciatque vos
resurgere: in die resurrecti-
onis et iudicii: et angelis su-
is in celis associans secum
sine fine gaudere faciat

Qui vivit et regnat Amen
Requiem eternam: Ky: xpe: Ky:
Pr nr. Ave ma: A porta
inferi: Erue dne Oremus

Respice quesumus dne ihu
xpe animas omnium fidelium
defunctorum xpianorum pro qui-
bus salvandis: nudus et ex-
pansis sanctis manibus tu-
is in cruce pependisti: et
amara morte subire vo-
luisti Qui vi.

Anno dni m cccc lix°
ipso die sancte katherine
virginis Pius pp 2us ad in-
stanciam cuiusdam sibi di-
lecti largitus est dicentibus

infra scriptas Orones bn de-
uote p animarū salute dicens
quotiens centū dies indulgēs:

Miserere mi dne animabꝫ
que singulares apud
te no habent intercessores:
quibꝫ consolatio no est in
tormentis: nisi spes ulla:
nisi q ad ymaginē tuā cre-
ate sunt Que dū antiquitate
ul' paupertate aut negligentia
in oblivione parētū amico-
rum tradite sunt Quarū:
primus: septimus: tricesimus:
aut anniversarius dies nusq̄
celebratur: parce eis dne:
ac defende plasma tuum:

Libera eas a cruciatu et tor-
mentis: porrige eis dexte-
ram tuam: et perduc eas in
locum refrigerii lucis et pa-
cis: per eum qui venturus est
iudicare vivos et mortuos et seculum: per etc.

Sanctus Gregorius
concessit dicentibus hos ver-
sus sequentes in cimiterio
cum uno pater noster et ave ma-
ria [illegible] dies indulgenciarum

O pie rex Christe: propter tua
vulnera quinque: Da
requiem cunctis: hic et ubique
sepultis: Ut possint requi-
em: tecum habere quietem:

Sequitur Oratio pro paren-
tibus et benefactoribus

Rex tremende et terribi-
lis deus: quem metuunt
angeli: et adorant archan-
geli: Qui pro humani gene-
ris salute mortalis factus
es: Miserere clementer
per legem sancte trinitatis: et per
preceptum iusticie regni tui: ani-
mabus fidelium tuorum omnium
parentum et consanguineorum
meorum: patris: matris: fra-
trum: sororum: et amicorum:
benefactorum: et commen-
datorum meorum Pro quibus

teneor orare Pro quorum ... elemosinis: et qui michi unquam bona fecerunt vel facere voluerunt: et quibuscumque contristo fui aliquo mali verbo et exemplo Pro omnibus fidelium defunctorum: et liberatis de potestate diaboli: de locis penarum inferni: et de manu seuissime mortis et deprecor te per omnem veniam tuam Per merita et intercessiones sanctissime genitricis tue virginis marie: et omnium sanctorum angelorum archangelorum: patriarcharum: prophetarum: apostolorum:

Martirum : Confessorum : Vir-
ginum atque Viduarum Et
omnium electorum : ut eos libe-
rare digneris . de potestate
inimicorum eorum : et a vin-
culis omnium delictorum suorum :
et quicquid in hac vita mi-
sere anime eorum deliquerunt
benigne cognoscere digne-
ris : ut a cunctis reatibus
absolute ad eternam patriam
feliciter pervenire merea-
ntur : Ubi te : qui es vera
beatitudo sine fine lau-
dent et glorificent Amen

Sequitur Oratio de cari-
tate pro persona quacunque
tibi demandata dicenda:

Obsecro te domine ihesu christe
per amantissimam pas-
sionem et mortem tuam: per
amorem benedicte matris
tue virginis marie: et
per intercessionem tocius ange-
lice potestatis: et omnium sanctorum
patriarcharum: prophetarum:
apostolorum: martirum: confes-
sorum: virginum: viduarum
et omnium sanctorum et electorum
tuorum ut dimittas huic fa-
mulo tui N. omnia peccata
eius que in hac vita commisit

et libera ea a laqueis: et a
furore persequentium: letificaque
ea visione vultus tui: placa-
bilis et mitis: tribuendo ei
remissionem omnium peccatorum et
vitam eternam in secula seculorum
possidendam: ad laudem et gloriam
nominis tui sanctissimi. Qui
vivit et regnat cum deo patre
et spiritu sancto in secula seculorum Amen

Contra tonitrues et ful-
gura ac tempestates ora-
tio speciosa sequitur:

Sancte Johannes et sancte
paule: sancte Quiri-
ne et sancte Clemens et
omnes sancti martires: Quibus

honor datus est et gloria sal-
uatoris nostri: Defendite
nos et fletus nros et agros.
ut de infestacionibus inimicorum
liberati Ad maturitatem
ecclia sancta perueniat Et
horrea nostra recludantur
ut peregrini et pauperes
inde refecti vna nobiscum
benedicant patrem et filium
et spiritum sanctum Qui est bene-
dictus deus in secula Amen

Alia oracio de eodem

Deprecamur te dne ut dy-
aboli et omnes angi-
los eius ab isto loco: et ab
omnibus habitacionibus: possessio-

ribus nostris : tua potentissima
dextera repellas : et nos be-
nignissima misericordia tua defen-
das per unicum filium tuum domi-
num ihesum christum dominum nostrum. Qui tecum vi:

Sequitur oratio saluti-
fera tempore pestilencie ad dominum

Deus qui non mortem sed
penitentiam desideras
peccatorum : populum tuum se ad
te convertentem propicius respice:
ut dum eorum devotionem existit
animus iracundie tue fla-
gella amoveas : Recordare
domine ihesu christe testamenti tui
et dic angelo percucienti : re-
strigam manum tuam ne ul-

tra dissoluat hominem quem
ad ymaginem tuam creasti Et
ne perdas omnem animam viuen
tem O thetragramathon
sancte O adonay sancte O e
manuel sancte O nobilissima deuo
tissima et sanctissima sancta tri
nitas te humiliter deprecor
ut custodias me et omnem
populum xpianum ab omni errore
a peste siue morbo epidimie
et a morte subitanea. Sanctus
deus. sanctus fortis. Sanctus
et inmortalis. Saluator
mundi miserere mei: et
omni xpianorum tuorum Xps
tus vincit Cristus regnat:

Cristus imperat: Cristus ab omni
malo me defendat. Salvum
fac populum tuum domine: deus
meus sperantem in te. In te
domine speravi non confundar
in eternum. Domine ihesu christe
rex glorie et mundi redemp-
tor qui tuo preciosissimo
sanguine iram dei placare vo-
luisti exaudi me famulum
tuum confidentem ad te clama-
ntem et per merita sanctissime
passionis tue: matrisque vir-
ginis marie gloriosissime
et omnium sanctorum angelorum:
archangelorum: patriarcharum:
prophetarum: apostolorum: Martirum:

Confessorum et virginum: Ora pro nobis et libera nos ab omni pestilencia: et ab omni periculo corporis et anime. Qui vivis et regnas deus per omnia.)

Sequitur alia Oracio seu meditacio de Natali christi

Gaudeamus omnes: quia maria peperit puerum. cuius nomen permanet ante solem: Felix illa dies: In qua nobis angeli facti sunt cives: Soluta sunt firme maledictionis iura. Angeli famulantur ad cunas tali infantulo iubilemus nos pastores: qui angelos

habuit obstetrices Que tre-
munt stelligera axis : In
asperis delectatur presepis : Mol-
libus quibusque contentis
ut subveniat redemptis :
Nunc cognovit bos suum
possessorem : cognoscimus et
nos laudantes te nostrum
salvatorem : Dicentes in bo-
na voluntate : gloria tibi
puer optime : Qui venisti
desiderabilis : pacem ferens
populis miseris : tristibus vi-
vis et defunctis : pro quibus
tegumen suscepisti carnis
Anime quoque a viciorum ab-
solve nexibus cunctis : Per

incurrentium pie matris:
Opes tua deuigo in ipsam
firmissima subueniat
mihi in die nouissimo:
desperatis in tua presentia
obtinentes venie plenam
indulgentiam. Ut per glori
osum tuum partum: eterne be
atitudinis adipisci mere
ar partem: Qui pro nobis
nasci in mundo voluisti:
misereere mei in aduentu
tuo secundo. Ne lampade
extincta: In tenebras ex
teriores mittar vinctus:
Sed per vestem fidei nupti
alem intro mittar in aula

tua regalem O fili magni
imperatoris : tu cum tuo pa-
tre lauderis : Memor esto
tue pietatis : qua tempore
exhibuisti tue nativitatis
Omnis lingua te iubilat dig-
ne : qui perdito orbe spem
tui misisti verbi : per istius
diei festum : exaudi me mi-
nus mestum Et anxium in
delictis : exaudi meum e-
lectis : Qui non propter iustos :
sed peccatores : nostre peregri-
nationis visitasti termi-
nos Amen Oratio de ama-
bili infancia christi :
O Beata infancia per

qua nostra generis reparata
est vita O gratissimi de-
lectabilesque vagitus per quos
eternos ploratus et stridores
dentium evasimus O felices
panni quibus peccatorum sordes
extersimus O presepe splen-
didum In quo non solum ia-
cuit fenum animalium: sed ci-
bus inventus est angelorum
O gloriose infans cuius excel-
lentissime infantie celi
natorum stabulum et pabu-
lum fuit animalium. Pasce nos
tua animalia pabulo vite:
et doctrina gratie tue Amen
R. Tamquam sponsus:

Deus qui pro Dreme
nobis redimendis infans
et lactens pannis involui
et in presepi poni voluisti
da nobis pro infancia tua
vitam eternam: pro vagitibus
tuis: gaudia salutis. pro
lacte tuo virginio habu-
ndantiam suavitatis pro pa-
nnis tuis. solacia immortali-
tatis. pro presepe tuo gaudium
exultacionis perpetue: Amen

Sequitur oracio finalis
de Nativitate Christi pro vivis
et defunctis devota:

Domine Jhesu Christe suscipe
preces mei peccatoris: pro

anima patris mei et matris mee
et pro omnibus fidelibus viuis
et defunctis Qui me peccatorem
aliqua caritate te inspirante
te specialiter vnquam dilexerunt
Et pro omnibus illorum animabus qui
de nostra congregatione et
confraternitate ex hac preso
migrauerunt et pro illis
qui me bona docuerunt:
et quorum me precibus com-
mendaui: et qui de terre-
nis facultatibus suis michi
solacia prebuerunt et qui
proprijs manibus laborando
michi seruierunt: et pro omni-
bus de quorum nomine oblitus

gine duxerit. Et qui michi car-
nali propinquitate coniuncti
sunt: et qui per me aut propter
me vel me agente et provo-
cante quolibet modo peccave-
runt: aut bonum quod agere
debuerunt neglexerunt: atque
cunctis supradictis vivis et de-
functis gratia tue sanctissime
nativitatis: ad salutem anime
et corporis hic et in eternum
proficiat: tu es enim filius prius
Unigenitus ex virgine matre
maria corporaliter natus: tu
fons veri luminis: tu pastor
gregis: tu lux credentibus:
tu via errantibus: tu via-

giste gentibus: tu prior do
minantibus: tu primu mi
rabile: tu plenitudo spus
sti: tu regnu celi tenes:
tu semperternus dei es filius:
tu adiutor venturus es: tu
spargis nebula: tu totius
boni inventor: tu illumi
nas gentes: tu gl'a dei pa
tris: tu venturus es sem
peternus: tu regnas in se
cula seculorum Amen

Sequitur alia oro de
beata virgine et nativitate filii

Sancta dei genitrix
virgo gloriosa semper
adoranda et venera

Da last ein spauch
sten zu aine pild

da. Te propter istum filium tuum
qui in hac nocte ex te nasci
voluit supplicare volui et
presumpsi. Ut tu omnibus cho-
ris angelorum atque omni sup-
nocum civium qui in hac xpi
nativitate benedicunt et
laudant eum in omnibus mira-
culis suis. Ad omnipotentem
filium tuum preces effundere
pro peccatis meis digneris.
O sancta maria succurre
michi virgo virginum: ut
intercessionibus tuis factis
in melius mutet in hoc
instanti anno: et post hoc
felici cursu vivere valeam

Propter illius largam misericordiam qui
in hac nocte ex te nasci
dignatus est: propter tuam
dignitatem et mundiciem me-
ritum Amen

Sequitur Oro de glorio-
sa resurrectione xpi:

Salue festiuissima dies
resurrectionis dni:
Salue dies sanctitatis et
iocunditatis: Qui es excel-
lentior cunctis: sanctior omni-
bus: dulcior vniuersis:
Salue dies vite et liberationis:
qui es verum gaudium: de-
functis refrigerium Salue
dies decora et preclara: an-
gelis et hominibus quoque
cara: In qua saluator
mundi a morte eterne
maledictionis nos rede-
mit: et planctu nostru

in gaudium convertit. Sal
ve dies festa: in qua consola
tur corda nostra: cunctis vi
vis et defunctis grata: quia
in ipsa omnia relaxantur peccata
Salve gloria dierum: quia
hodie dux in paradisi resti
tuit honorem tuum huius sacra
tissime diei: tollerentur ora
iusti et rei. Regina celi
Laudes pangat in sexu fe
mineo. Gaudeat in hac
sacratissima die: videns
unicum filium speciosum reg
nantem in celo. Quantis co
templetur in luce: que mo
rientem vidit in cruce

Laudet te omnes angeli et archangeli: omnesque sancti et iusti: quia hodie numerum eorum adimplesti: Laudent te omnes sancti patriarche et prophete: quia hodie de te nebris inferno[rum] ad gaudia reduxisti celorum. Laudent te omnes sancti et electi tui: per gloriam resurrectionis tue ad vitam eternam reparati: et nos peccatores te laudamus gratias agentes. supplicitereque deprecantes ut in eorum consorcio te imperpetuum laudare mereamur. Amen. k. y. e.

℟ In resurrectione tua xpe. Oremus

Domine ihesu christe per amo-
re et gloriam tue sanctis-
sime resurrectionis : et per
illam leticiam : qua nobis pec-
catoribus exhibuisti : quan-
do per delictis nostris mori vo-
luisti : tercia die resurgere
beato petro apostolo : et dilec-
to tuo Johanni ceterisque
discipulis apparere digna-
tus es : miserere mihi pec-
catori : et omnibus quos tibi
meis precibus commendo :
et absolue vincula peccatorum
nostrorum : et libera nos
ab omni malo et periculo
corporis et anime et ab eterna

dampnacione Amen

Sequitur oracio in ostensione domini dicenda

O rex glorie domine virtutum: qui triumphator mortis super omnes celos

di sacratissimo loco montis
oliueti ascendisti : et unde
numquam discesseras redisti Et
Prestantibus angelis tuum ad
uentum : in eadem corporis qua
litate reditum : Eleuatis ma
nibus benedictis appostolis nube
receptus es In celum ascensu :
celis data est exultacio : In
feris tribulacio : terris ex
pectacio . Mittere nobis spl
te Et ne derelinquas nos
orphanos : sed sicut tu promi
sisti dicens Ecce ego vobiscum
sed usque ad consummationem
seculi : semper nobiscum ma
ne : semper nos rege : sem

pie rege: semper possidere: semper
protege: placeat tibi domine:
non perdere quos placuit cre-
are: placeat servare quos
placuit redimere. miserere
nobis semper: Domine quos
creasti: et ubi aliam causam
non invenis: eam habeto
causam miserendi: quam ha-
buisti creandi Lui tu de opere

Sequitur devota oracio
de qualibet solempnitate
domini salvatoris nostri ihesu christi:

Omnipotens et miseri-
cors salvator mundi
creator et gubernator
omnium rerum: que iuste laudat

154

omnes creature Laudet te ho-
die in hac tua festiuitate
.N. omnis lingua et benedicat
tibi omnis racio Laudet te
in hac hodierna tua solem-
nitate .N. omnes sancti prophete
et patriarche qui aduentum tuum
predixerunt et totis suspiriis
desiderauerunt Laudet te etiam
hodie in presenti festiuita-
te sancta .N. tue omnes sancti apostoli
et discipuli tui qui te verum
messiam et dilectissimum
magistrum secuti sunt Bene-
dicat te etiam hodie in tua
presenti solemnitate .N. omnes
sancti martires qui pro tuo

nomine cruore suum funderunt
et inmanissima ac horrifica
tormenta propter te pertulerunt
Laudent te certa in hodierna
solempnitate tua. R. Sancti omnes
sancti Confessores et omnes sancti
monachi et heremite: qui
propter te omnes seculi volup-
tate reliquerunt et artis-
sima vitam propter te dux-
erunt et in ea usque ad mor-
tem perseveraverunt Laude
dicant tibi certa hodierna
die et festiuitate tua. R.
omnes sancte virgines et
vidue precipue tamen tua
sanctissima genitrix Maria

ria perpetua virgo ex qua
homo fieri voluisti Laudet
te hodie cum omnibus iustis
et electis tuis Laudo et
ego te miserrimus homo
et peccator hodierna tua so,,
lemnitate N. O thetragra,,
maton fortissime deus noli
me repellere a tuis elec,,
tis laudatoribus qui te in
hac hodierna festiuitate
tua .N. laudat O bone ihesu
non sed dignus tuis laudibus
interesse: sed et de meis
meritis: nihil presumo de
tua autem amarissima pas,,
sione confidens accedo fi,,

diucialiter ad laudandum et
glorificandum nomen tuum glo-
riosum: oro te ergo nunc be-
nignissime saluator ut
mihi per tua hodierna festi-
uitate N. dimittas omnia
crimina mea et peccata preteri-
ta: et de futuris me benig-
ne custodire digneris. Precor
etiam te misericors deus: per
hodierna tua festiuitate
pro omnibus affinibus et benefac-
toribus meis pro amicis et
inimicis: pro familiaribus
et cognatis: pro hijs quoque
quos lesi: neglexi: scanda-
lisaui: et meis malis mo-

ribus peruerti Et pro omnibus
pro quibus orare teneor:
Et pro vniuerso populo xpiano
salua. eripe. et libera me
cu omni populo tuo ab omni,
bus malis preteritis presen,
tibus et futuris propter tua
hodierna festiuitate. R
Et animabus omni fidelium defun,
ctorum remissionem cunctorum
tribue peccatorum et requiem
sempiternam Amen

Sequitur Deuota Oratio
de domina mundi de qualibet
solemnitate filij sui dilec,
tissimi

O Decus et corona: gem-
ma et gloria: impe-
ratrix et regina: iu-
bilus et leticia omnium iustorum:
et tutamen omnium reorum dig-
nissima dei genitrix virgo
maria. Ad te psallant oculi
nostri te poscunt desideria
nostra ac suspiria: in hac
tam excellentissima solen-
nitate N. dilectissimi filii
tui domini nostri ihesu christi. Admo-
neo ergo te o dulcissima
regina celorum illius gaudii
quod habuisti in illa preclaris-
sima festiuitate N. filii
tui dilectissimi. Rogo

ergo te per cordis tui iubilum
quem hodie afferit tuum spiritum
Et gaudium hodiernum quod tibi
est sempiternum: ut nobis
impetrare velis veniam et
gratiam a dilectissimo filio
tuo domino ihesu christo quatenus
hodie in eius gloriosa. N.
mundi: puri. ac iocundi:
appareamus in conspectu dei
O benignissima et poten-
tissima virgo maria sum-
mi regis mater et filia:
surge hodie cum omni mili-
cia celestis exercitus: surge
et amplectere animam redemp-
toris: et per tua glorio-

sum . N . funde preces pro me
misero peccatore meorum criminibus gra-
uiter offendisse mitissimos
filii tui oculos mei traditoris
Ostende michi o dulcissima
virgo maria : firmitates uir-
tute et horrenda vicia a me
subtrahe propter gloriosam
filii tui . N . Ora etiam hodie
o inclita regina filium tuum
dilectissimum : pro omnibus iustis
hominibus et peccatoribus speciali-
ter pro illis . N . N . N . ut ipse
per suam hodiernam gloriosam
. N . det iustis perseverancia
in bonis operibus : peccatoribus
autem veniam et graciam et omni-

bus defunctis quiete et re-
quie sempiterna qua nobis
prestare dignetur ihesus xpistus filius
tuus qui tu pre et spiritu sancto vivit et
regnat deus per infinita secula seculorum amen

Sequitur Oratio devo-
ta ad Celi reginam de qua-
libet eius solemnitate

O Imperatrix Egregia
o mundi regina et
domina gaudent hodie et
exultent de tua gloriosa
N. omnes sancti angeli et
archangeli et omnes sancti
patriarche et prophete omnes sancti
apostoli et evangeliste : et omnes
sancti martires : omnes sancti

confessores et heremite: et
omnes sancte virgines et vidue:
et omnes electi dei hymnum
novum decantent in hodierna
tua gloriosa. R. ante thro-
num eterni regis tui quoque
filij qui ex te nasci voluit
O nobilissima et inclita re-
gina virgo Maria: exul-
tet hodie de tua gloriosa.
R. celi et terra quam tu ge-
nuisti conditorem omnium rerum
et ex te salus advenit uni-
verso mundo Gaudet ecclesia
hodie de tua gloriosa. R. pec-
catores universi qui sperant
per te reconciliari filio tuo

diberto O mater misericordie O patro-
na et refugium omnium peccatorum
ecce ego miserrimus peccator
qui omnibus viciis plenus sum
Accedo hodie ad laudandum
et glorificandum nomen tuum
benedictum: in hac tua gloriosa
N. mente et oculos pariter
cum manibus ad te matrem
misericordie attollo. et tota tue cel-
situdinis gloria genua
flecto: cervice inclino ac
totus in honore tuo proster-
nor plenusque suspiriis:
ad te precibus in celum transmit-
to: respice ergo de excelso

habitaculo celorum sup me
miseram famulam tuam Respice
tua hodierna gloriosam. N.
recocilia me dilecto filio tuo
Oro te etiam o p[re]clarissima
d[omi]na s[an]cta maria ob respectu
tue gloriose. N. ut omnes
parentes et benefactores
meos vivos et defunctos:
hodie maternaliter visita-
re uel ut et ipsi v[n]a mecu[m]
participes huius solemnita-
tis tue vig. N. gloriose:
Precor etiam te o d[omi]na benig-
nissima p[ro] omni statu xpia-
nitatis pro clero et populo
pro iustis et peccatoribus

ut per tuam hodiernam glorio-
sam .N. insignis valeas impe-
trare finem bonum et perseve-
rantia in bonis operibus.
peccatoribus et reis veniam et
gratiam: quia tuum est o nos-
tri misericordie reconciliare
reos dilecto filio tuo. Oro
te etiam o illustris regina
sancta maria pro omnibus fidelibus
defunctis ut eis per hodiernam
gloriosam .N. tuam refrigerium
et requiem sempiternam im-
petrare digneris. O clemens
o pia o dulcis et amabi-
lis virgo maria. Amen

Sequitur Modus et ordo satis pulcerrime celebrandi pro defunctis

Anno domini. M. CC. xiiij Regnante domino Henrico imperatore · dei permissione sua uxore legittima mua, fuit languor fortissimus Qui cum a medicis intellexisset quod nulla spes esset de vita eius: confessorem suum ordinis predicatorum misit ad papam ut uxore eius in extremis posita: divine largitatis intuitu a pena et a culpa dignaretur absolvere: qui

eius salutifere passioni af-
fectu prebens: et ea a pe-
na et a culpa absoluit: ta-
li condicione. ut si eius anima
quadraginta et una missa
celebrarentur. Quemadmodum
infra notantur. Primo duo
decim missas de apostolis Se-
cundo Nouem missas de an-
gelis Tercio Septem missas
de sancto spiritu Quarto: quatuor
missas de Euangelistis Quinto
quinque missas de sancta cruce
Sexto tres missas de sancta
trinitate Septimo Una
missa de assumptione marie

Nota bene

Insuper ad hanc magni
ficam et gloriosam graz
addidit universitati fi
delium. Ut quicumque contritus
et confessus. secundum fi
dem katholicam legittime
depositionis obierit. Si
pro anima eius perdicte misse
celebrate fuerint a pe
na purgatorii absolvatur.

Laus deo Cunctipotenti

LANDES-
UND STADT-
BIBLIOTHEK
DUESSELDORF

Dominicus Wissendorff Tertiae classis Anno Dni 1589

Custodi Rem tuam

Fr. Joachimus Pistorius Bilueldiensis
Anno Dni 1.6.0.4. 14. Martij

Si Deus pro nobis, quis contra nos?

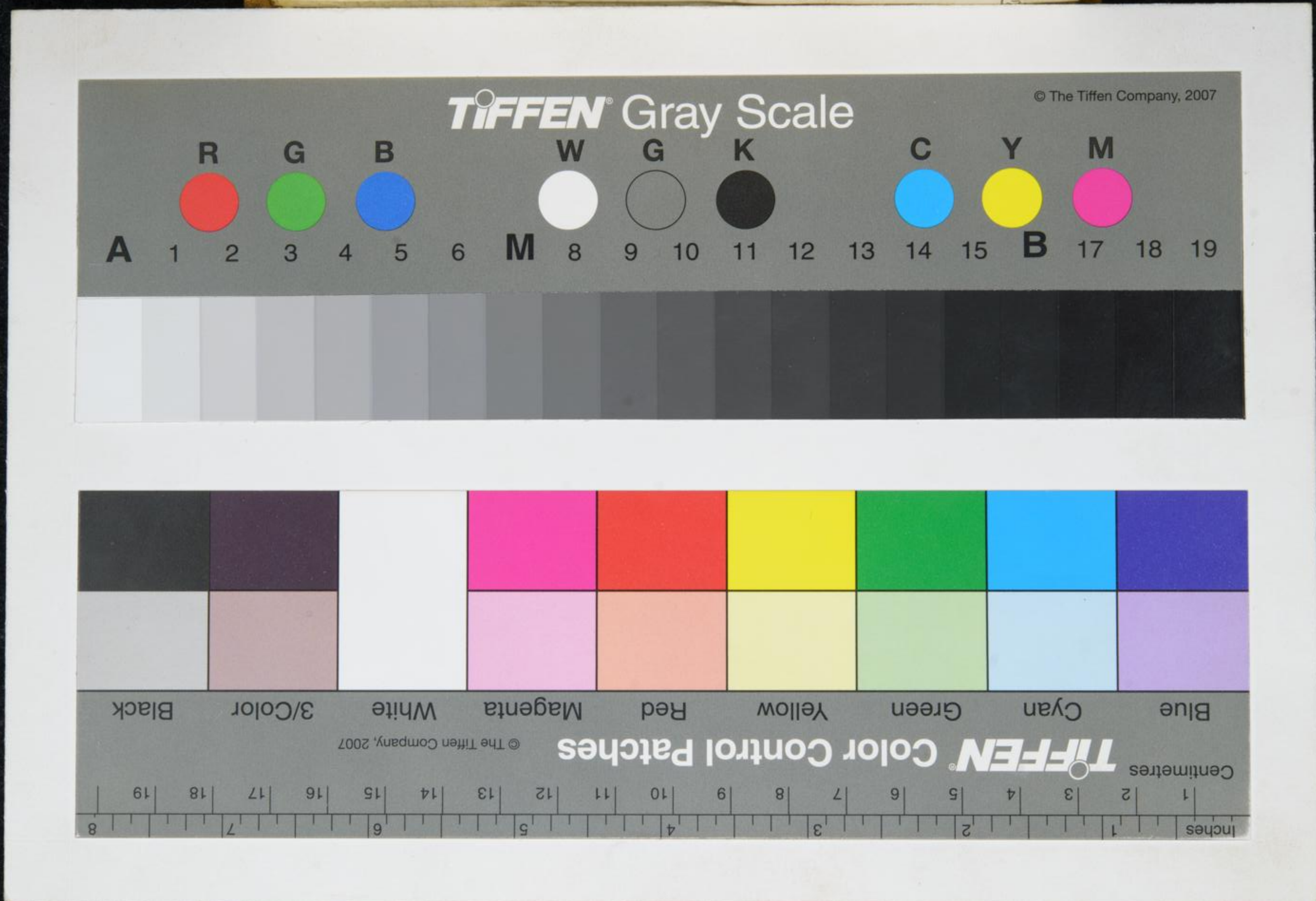
TIFFEN Gray Scale
© The Tiffen Company, 2007
R G B W G K C Y M
A 1 2 3 4 5 6 M 8 9 10 11 12 13 14 15 B 17 18 19
TIFFEN Color Control Patches
© The Tiffen Company, 2007
Blue Cyan Green Yellow Red Magenta White 3/Color Black
Centimetres
Inches

scdm accidens. et io dd q si queratur de illo accidente q assigna[illegible]
in esse utriq; et illd accidens no e put hic sumit apor. vii de. v. p[illegible]
neq q sumitur abax unum d uii pdicamtis inoprie n; acns q
exoposito diuiditur gtra sbam cum dicimus quodq est aut est s[illegible]
aut acns aut creator sbe aut accns s; illd acns est q ÷ no i[illegible]
inosequendo quia non nccin dicitur d' vno modo inpdicando [illegible]
sbiciendo ut sor est homo vt animal est sba x q supp. uno m[illegible]
acid infiori alio modo infint superiori Alio autem modo s[illegible]
non nce inosequendo ut diximus et sic sumitur h acns q e[illegible]
Wlatur m= utriq; ut acns hoc modo oppo ei quod est exnat[illegible]
accide s; non dico q exnetate accide put netas put netas int[illegible]
di catur ex qualitate et quantitate et ordie pmum q n h nat[illegible]
min gnag apllatur inponibis s; dico exnetate accide put n[illegible]
intendi catur exhinb; localib; ut indyat t indectu t ind'm nm[illegible]
et hinc netati intendi opponit acns q assignatur m= utriq;
sic di dr exnete accide vn acns uno modo id est q nce inosequend[illegible]
gtra istam netatem intendi q diximus sumitur h acns s; d
queratur d illo acnte q accidit vel sbiecte hoc est exnetum
dictum in respectu ad ad tcium vnde homo x q oltar de ho[illegible]
pdicato spes o infiora accidit ei et omnia supiora sim vn
exutraq pte ÷ acns si aliq illoz accipiatur ut homo est spes
homo est sba g sba est spes vl homo est spes sor est homo g
sor est spes et sic tam supius q infius accidit homini r ad
tcium ad Nota et q quidam dixerunt q acns q exigitur
ad hanc fllam erit medius inpte ide et inpte diuisum c ext[illegible]
neis s; i dicitur errat vno modo quia inqt; alio o; medi[illegible]
pte = ide et inpte diuisum cum utq; extremitate Errabat et q[illegible]

Si quis [illegible]