C 102

qm̄ uult eum. Qm̄ tu es qui extraxisti
me de uentre spes mea ab uberib; ma
tris mee. In te piectus sum ex utero. De
uentre matris mee d's meus es tu: ne
discesseris a me. Qm̄ tribulatio pxima
est: et n̄ est qui adiuuet. Circūdedert̄
me uituli multi: tauri pingues obse
derunt me. Apuerunt sup me os suū:
sicut leo rapiens et rugiens. Sicut
aqua effusus sum: et dispsa st̄ om̄ia
ossa mea. Factum ē cor meū tanquā
cera liquescens: in medio uentris mei.
Aruit tanquam testa uirtus mea: et
lingua mea adhesit faucib; meis: et
in puluerē mortis deduxisti me. Qm̄
circumdedert̄ me canes multi: con
cilium malignantiū obsedit me. Fo
derunt manus meas et pedes meos
dinumerauert̄ om̄ia ossa mea. Ipsi
uero considerauert̄ et inspexert̄ me
diuisert̄ sibi uestimenta mea et sup
uestē meā miserunt sortē. Tu autē dn̄e

C 102

LANDES-
UND STADT-
BIBLIOTHEK
DÜSSELDORF

ne elongaueris auxilium tuū ad de
fensionē meā conspice. Erue a framea
d̄s animā meam: et de manu canis
unicam meā. Salua me ex ore leonis
et a cornib; unicornuū humilitatē meā.
Narrabo nomen tuū fratrib; meis: in
medio ecclesie laudabo te. Qui time
tis dn̄m laudate eum: uniuersū sem
iacob glorificate eū. Timeat eū omē
semen isrl̄: qm̄ non spreuit neq; de
spexit deprecationē pauperis. Nec
auertit faciē suam a me: et cū clamarē
ad eū exaudiuit me. Apud te laus mea
in ecclia magna: uota mea reddam ī
conspectu timentiū eū. Edent pau
peres et saturabunt: et laudabunt
dn̄m qui requirūt eum: uiuent corda
eoꝝ in sclm̄ scli. Reminiscent et cō
uertent ad dn̄m uniuersi fines t̄re.
Et adorabunt in conspectu eī: uniuse
familie gentiū. Qm̄ dn̄i ē regnū:
et ipse dn̄abitur gentiū. Manduca

uerunt et adorauer̄t om̄s pingues
tre: in conspectu ei9 cadent omnes
qui descendunt in terram. Et anima
mea illi uiuet: et semen meū seruiet
ipsi. Annunciabit dn̄o genera
tio uentura: et annunciabt celi ius
ticiam ei9 pplo qui nascetur quem
fecit dominus. Aue mundi fons inicium
di terra parens uerinus mundi. nati si
ne coitu. Qui est fact9 uir dolorū. pro nobis
passus iudeorum in hoc carnis abitu
Dn̄s regit me et nichil michi
deerit in loco pascue ibi me
collocauit. Sup aquam re
fectionis: educauit me animā meā
conuertit. Deduxit me sup semitas
iusticie: ppter nomen suū. Nam et
si ambulauero in medio umbre mor
tis: non timebo mala qm̄ tu mecū
es. Virga tua et baculus tuus: ipsa
me consolata sunt. Parasti in con
spectu meo mensā: aduersus eos q

tribulant me Impinguasti in oleo
caput meū. et calix meus inebrians
quam pclarus est Et misericordia tua
subsequetur me. omnibus diebus uite
mee Et ut inhabitem in domo dñi
in longitudine dierum Que uirga
fructu cui et sapore fruct' hui' recreat'
populus. facta uirga florem dando.
morte hostis effugando fca tanq' bacl's.
Dñi est terra et plenitudo P s
eius: orbis terrarum et uniuersi q
habitant in eo Quia ipse sup
maria fundauit eū: et sup flumina
pparauit eum Quis ascendet in
montem dñi. aut quis stabit in loco
sco eius Innocens manibus et mundo
corde qui non accepit in uano ani
mā suam nec iurauit in dolo pximo
suo. Hic accipiet benedictionē a
dño: et misericordiam a deo salutari
suo Hec ē generatio querentium eū
querentium faciē dei iacob Attollite

portas principes uestras et eleuamini
ni porte eternales. et introibit rex glorie
Quis est iste rex glorie dominus fortis et potens
dominus potens in prelio Attollite por
tas principes uestras et eleuamini
porte eternales: et introibit rex
glorie Quis est iste rex glorie? dominus uirtutum
ipse est rex glorie Aue uirgo quem que
sisti dominum exte protulisti sine carnis macula.
Qui rex potens deus fortis expugnauit re
gem mortis. uita soluens uincula.
Ad te domine leuaui animam meam
deus meus in te confido non eru
bescam Neque irrideant me
inimici mei etenim uniuersi qui
sustinent te non confundentur C on
fundantur omnes iniqua agentes: sup
uacue. Vias tuas demonstra mi
chi et semitas tuas edoce me D
rige me in ueritate tua et doce me
quia tu es deus saluator meus et te sus
tinui tota die Reminiscere miseratio

tionum tuarum domine: et misericordiarum tua
rum que a seculo sunt. Delicta iuuen
tutis mee: et ignorantias meas ne
memineris. Secundum misericordiam
tuam memento mei: tu propter
bonitatem tuam domine. Dulcis et rec
tus dominus: propter hoc legem dabit
delinquentibus in via. Diriget man
suetos in iudicio: docebit mites
vias suas. Uniuerse vie domini misericordia
et veritas requirentibus testamentum
eius: et testimonia eius. Propter
nomen tuum domine propitiaberis pec
cato meo multum est enim. Quis est
homo qui timet dominum: legem statuit
ei in via quam elegit. Anima eius
in bonis demorabitur: et semen eius
hereditabit terram. Firmamentum est
dominus timentibus eum: et testamentum
ipsius: ut manifestetur illis. Oculi
mei semper ad dominum: quia ipse euel
let de laqueo pedes meos. Respice

in me et miserere mei: quia uni
cus et pauper sum ego. Tribu
lationes cordis mei multiplicate
sunt de necessitatibus meis erue
me. Vide humilitatem meam et
laborem meum et dimitte univer
sa delicta mea. Respice inimicos
meos quoniam multiplicati sunt:
et odio iniquo oderunt me. Cus
todi animam meam et erue me non
erubescam: quoniam speravi in
te. Innocentes et recti adheserunt
michi: quia sustinui te. Libera
deus israhel: ex omnibus tri
bulationibus suis. Ave cui in pi
as. prius deus stravit vias suam doces
semitam. Qui te rexit dirigendo q
duxit te regendo. per virtutum cebra.
Iudica me domine quoniam ego
in innocentia mea ingressus sum:
et in domino sperans non infir
mabor. Proba me domine et tempta

me: ure renes meos et cor meũ. Qm̃
misericordia tua ante oculos meos est:
et complacui in ueritate tua. Non
sedi cum concilio uanitatis: et cũ
iniqua gerentibȝ non introibo. Odi
ui ecclesiam malignantiũ: et cũ impi
is ñ sedebo. Lauabo inter innocen
tes manus meas: et circumdabo al
tare tuũ dñe. Ut audiam uocem
laudis: et enarrem uniuersa mi
rabilia tua. Dñe dilexi decorem
domus tue: et locum habitationis
glorie tue. Ne perdas cum impiis ds
animã meã: et cum uiris sangui
num uitam meã. In quorum manibȝ
iniquitates sunt: dextera eorum reple
ta est muneribȝ. Ego autẽ in inno
centia mea ingressus sum: redime me
et miserere mei. Pes meus stetit ĩ
directo. in ecclesiis benedicam te dñe.

Aue domus creatoris. quam ornauit
lux splendoris et uirtutum gloria.

hic in loco quem parauit sponsus
tuus habitauit. ut in domo propri
[illegible]
D[illegible] trepida
bo. Dum appropiant sup me no
centes: ut edant carnes meas. Qui
tribulant me inimici mei: ipsi in
firmati sunt et ceciderunt. Si con
sistant adu'sum me castra: n̄ time
bit cor meū. Si exurgat adu'sum me
p̄lium: in hoc ego sperabo. Unam
petii a dño hanc requiram: ut in
habitē in domo dñi: omnibus diebus

tute mee. Ut videā voluntatem dñi

et visitem templum eius. Qm̄ abscon

[illegible]

es

mea: faciem tuam requiram. Ne

avertas faciem tuā a me: ne declines

in ira a servo tuo. Adiutor meus esto

dñe ne derelinquas me neq; despi

cias me ds̄ salutaris meus. Qm̄ pat̄

meus et mat̄ mea dereliquerūt me:

dñs autē assumpsit me. Legē po

ne michi dñe in via tua et dirige

me in semita recta ꝑpter inimicos

meos. Ne tradideris me in animas

tribulantiū me qm̄ insurrexerūt in
me testes iniqui et mentita ē iniq̄tas

[illegible] assimilabor descen
dentib; in lacum. Exaudi dn̄e uocē
deprecationis mee dum oro ad te dū
extollo manus meas ad templū scm̄
tuum. Ne simul tradas me cū pecca
torib; et cum operantib; iniquitatē.
ne pdas me. Qui loquuntur pacem
cū pximo suo: mala autē in cordib;
eor. Da illis secdm opa ipsor: et
secdm nequiciam adinuentionū

ipsorum. Secundum opera manuum eorum tri
bue illis: redde retributionem eorum ip

[illegible]

...uum fac populum tuum domine et benedic
hereditati tue et rege eos et extolle
illos usque in eternum. Ave virgo
spes lugentis cuius caro parientis post
partum refloruit. Castitate es perfecta vo
luntate es confessa. sponso qui te voluit

Afferte domino filii dei: afferte domino
filios arietum. Afferte domino
gloriam et honorem: afferte domino glo
riam nomini eius adorate dominum in

atrio sco eius Vox dni sup aquas
ds maiestatis intonuit dns super
aquas multas Vox dni in uirtute
uox dni in magnificentia Vox dni
confringentis cedros: et confringet
dns cedros libani Et comminuet
eos tanquam uitulu lybani: et di
lectus quemadmodu filius uni
cornium Vox dni intercedentis
flammã ignis: uox dni concutien
tis desertum: et commouebit dns
desertu cades. Vox dni pparantis
ceruos: et reuelabit condensa: et i
templo eius oms dicent gl̃am Dns
diluuiu inhabitare facit: et sedebit
dns rex in eternum Dns uirtute pplo
suo dabit: dns benedicet pplo suo
in pace. Huc cui intra sinum reges
rege tres diuinu adorant infantem deu
colerent. tã suo aurũ regi thus di
uino. mirram carni libant'
Exaltabo te dne qm suscepisti

me: nec delectasti inimicos meos sup
me. Domine deus meus clamavi ad te: et
sanasti me. Domine eduxisti ab inferno
animam meam salvasti me a descenden
tibus in lacum. Psallite domino sancti eius: et
confitemini memorie sanctitatis eius. Quoni
am ira in indignatione eius: et vita in volunta
te eius. Ad vesperum demorabitur
fletus: et ad matutinum leticia. Ego
autem dixi in habundantia mea non
movebor in eternum. Domine in voluntate
tua prestitisti decori meo virtutem. Aver
tisti faciem tuam a me: et factus sum
conturbatus. Ad te domine clamabo: et
ad deum meum deprecabor. Que utilitas
in sanguine meo: dum descendo in
corruptionem. Numquid confitebitur
tibi pulvis: aut annunciabit veritatem
tem tuam. Audivit dominus et misertus
est michi: dominus factus est adiutor meus.
Convertisti planctum meum in gaudium
michi conscidisti saccum meum et cir

cunctis edisti me leticia. Ut cantet tibi
gloria mea et non compungar domine deus meus
in eternum confitebor tibi. Aue sydus
matutinum fletum tergens uespertinum
luce tui muneris. Nox precessit tuum ortum
mane clarum est exortum dum mundum ingre
In te domine speraui non confundar. deris
in eternum in iusticia tua libera me. In
clina ad me aurem tuam accelera: ut
eruas me. Esto michi in deum protectorem
et in domum refugii ut saluum me fa
cias. Quoniam fortitudo mea et refugium meum
es tu: et propter nomen tuum deduces me
et enutries me. Educes me de laqueo [illegible]
quem absconderunt michi: quoniam tu es
protector meus. In manus tuas commendo
spiritum meum redemisti me domine deus uerita
tis. Odisti obseruantes uanitates: sup
uacue. Ego autem in domino speraui. ex
ultabo et letabor in misericordia tua. Quoniam
respexisti humilitatem meam: saluasti
de necessitatibus animam meam. Nec

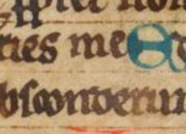

Dyt [illegible]
dyt [illegible]

conclusisti me in manus inimici·
statuisti in loco spacioso pedes meos.
Miserere mei dñe qum̄ tribulor: contur-
batus ē in ira oculus m̄s anima mea
et uenter m̄s Qm̄ defecit in dolore
uita mea: et anni mei in gemitibꝫ In
firmata ē in paupertate uirtus mea: et
ossa mea conturbata sunt Sup omīs
inimicos meos factus sum obprobriū·
uicinis meis ualde et timor notis meis.
Qui uidebant me foras fugerunt a me ob
liuioni datus sum tanquā mortuos
a corde Factus sum tanquā uas per
ditum: qum̄ audiui uituperationē
multorꝫ cōmorantiū in circuitu: In
eo dum conuenirent simul aduersū
me accipere animā meā consiliati st.
Ego autē in te speraui dñe dixi deus
m̄s es tu: in manibꝫ tuis sortes
mee Eripe me de manibꝫ inimico
rum meorꝫ: et a psequentibꝫ me Il
lustra faciē tuā sup seruū tuū sal

tuum me fac in misericordia tua domine non
confundar quoniam invocavi te. Erubes
cant impii et deducantur in infernum
muta fiant labia dolosa. Que loquuntur
adversus iustum iniquitatem: in superbia
et in abusione. Quam magna multi
tudo dulcedinis tue domine quam abscondis
ti timentibus te. Perfecisti eis qui sperant
in te in conspectu filiorum hominum. Ab
scondes eos in abscondito faciei tue
a conturbatione hominum. Proteges eos
in tabernaculo tuo: a contradictione
linguarum. Benedictus dominus quoniam mirifi
cavit misericordiam suam michi in civi
tate munita. Ego autem dixi in exces
su mentis mee: proiectus sum a facie
oculorum tuorum. Ideo exaudisti vocem
orationis mee: dum clamarem ad te.
Diligite dominum omnes sancti eius quoniam veritatem
requiret dominus et retribuet habundan
ter facientibus superbiam. Viriliter agite
et confortetur cor vestrum omnes qui spera

tis in dño Aue bonis insignita fu
mi regis urbs munita cont̃ nequam
spc̃ soli patens creatori sed maligno
temptatori nullos p̃bens aditus.
Beati quorum remisse sunt ini
quitates: et quorum tecta sunt pecca
ta Beatus vir cui n̄ imputauit
dns peccatum: nec ē in spū ei dolus.
Qm̄ tacui inueterauerūt ossa mea dū
clamarē tota die Qm̄ die ac nocte
grauata est sup me manus tua con
uersus sum in erumpna mea dum
configitur spina Delictum meū cogni
tum tibi feci: et iniusticias meas n̄
abscondi Dixi confitebor aduersū
me iniusticiam meā dño: et tu re
misisti impietatē peccati mei Pro
hac orabit ad te omnis scs̃ in tem
pore oportuno Uerumtamē in dilu
uio aquarum multarum: ad eum n̄ approxi
mabunt Tu es refugiū meū a tri
bulatione que circumdedit me ex

Exultatio mea erue me a circumdantib;
me. Intellectum tibi dabo et instruā
te: in uia hac qua gradieris firmabo
sup te oculos meos. Nolite fieri sicut
equus et mulus: quib; non ē intel
lectus. In chamo et freno maxillas
eoꝝ constringe: qui ñ approximāt
ad te. Multa flagella peccatoris: spe
rantē autē in dño miscdia circūdabit.
Letamini in dño et exultate iusti. et
gl'iamini omnes recti corde. Aue fle
tis ɔsolamen. laborantis recreamen.
dolentis solatiū. hostes mei ne me fal
lant q̄ me tota die uallāt meū sis refugiū.
Exultate iusti in dño: rectos
decet collaudatio. Confitemi
ni dño in cythara: in psalte
rio decem cordaꝝ psallite illi. Can
tate ei canticum nouū. bene psallite
ei in uociferatione. Quia rectū est
uerbū dñi: et omīa opa eius in fide.
Diligit misericordiam et iudiciū. miscdia

dni plena est terra. Verbo dni celi fir-
mati sunt et spu oris eius omnis virtus
eorum. Congregans sicut in utre aquas
maris: ponens in thesauris abyssos.
Timeat dnm omnis terra: ab eo autem
commoveantur omnes inhabitantes or-
bem. Qm ipse dixit et facta sunt ipse
mandavit et creata sunt. Dns dissi-
pat consilia gentium reprobat autem cogi-
tationes populorum: et reprobat consilia
principum. Consilium autem dni in eter-
num manet: cogitationes cordis eius in
generatione et generationem. Beata
gens cuius est dns ds eius: populus quem elegit
in hereditatem sibi. De celo respexit
dns: vidit omnes filios hominum. De
preparato habitaculo suo: respexit
omnes qui habitant terram. Qui finxit
singillatim corda eorum: qui intelligit
omnia opera eorum. Non salvatur rex per mul-
tam virtutem: et gygas non salvabit in
multitudine virtutis sue. Fallax

equus ad salutem: in habundantia uirtutis sue non saluabitur. Ecce oculi dn̄i sup metuentes eum: et in eis qui sperant sup misericordia eius. Ut eruat a morte animas eorum: et alat eos in fame. Anima nr̄a sustinet dn̄m: qm̄ adiutor et protector nr̄ est. Quia in eo letabitur cor nr̄m: et in nomine sc̄o eius sperauimus. Fiat misericordia tua dn̄e sup nos: quemadmodum sperauimus in te.

Aue tibi summi mater per quod celos fecit pater cum uirtute sp̄c. De te carnem sumpsit unus tres sunt tamen illud unum operati celitus.

Benedicam dn̄m in omni tempore. semp laus eius in ore meo. In dn̄o laudabitur anima mea: audiant mansueti: et letentur. Magnificate dn̄m mecum: et exaltemus nomen eius in idipsum. Exquisiui dn̄m et exaudiuit me: et ex omnibus tribulationibus meis eripuit me. Accedite

ad eum et illuminamini: et facies
uestre non confundentur. Iste pauper cla
mauit et dominus exaudiuit eum: et ex
omnibus tribulationibus eius saluauit
eum. Inmittet angelus domini in circui
tu timentium eum: et eripiet eos. Gus
tate et uidete quoniam suauis est dominus: be
atus uir qui sperat in eo. Timete
dominum omnes sancti eius: quoniam non est inopia
timentibus eum. Diuites eguerunt et
esurierunt: inquirentes autem dominum non
minuentur omni bono. Venite filii
audite me: timorem domini docebo uos.
Quis est homo qui uult uitam: diligit dies
uidere bonos. Prohibe linguam tuam
a malo: et labia tua ne loquantur do
lum. Diuerte a malo et fac bonum:
inquire pacem et persequere eam. Oculi
domini super iustos. et aures eius in preces
eorum. Vultus autem domini super facientes
mala: ut perdat de terra memoriam eorum.
Clamauerunt iusti et dominus exaudiuit eos.

et de omnibus tribulationibus eorum libe
rauit eos. Iuxta est dominus his qui tribu
lato sunt corde: et humiles spiritu sal
uabit. Multe tribulationes iustorum: et
de omnibus his liberauit eos dominus. Cus
todit dominus omnia ossa eorum: unum ex
his non conteretur. Mors peccatorum
pessima: et qui oderunt iustum de
linquent. Redimet dominus animas ser
uorum suorum: et non delinquent omnes
qui sperant in eo. Aue uirgo que se
sisti que gustasti que uidisti. quam sit le
nis dominus. Que figebas ei os super fauum
dulcior labra tua cominus.
Iudica domine nocentes me: expugna
impugnantes me. Apprehende
arma et scutum: et exurge in ad
iutorium michi. Effunde frameam
et conclude: aduersus eos qui perse
cuntur me dic anime mee salus
tua ego sum. Confundantur et reue
reantur: querentes animam meam

Auertant͠ retrorsum et confundant͠ co
gitantes michi mala Fiant tanquã
puluis ante faciem uenti: et angl̄s
dn̄i coartans eos Fiat uia illoꝝ te
nebre: et lubricum et angl̄s dn̄i ꝑ
sequens eos Qm̄ gratis absconderūt
michi interitum laquei sui sup̄ua
cue exprobrauerunt animã meã. Ve
niat illi laqueus quē ignorat: et
captio quam abscondit: appͥhendat
eum et in laqueū cadat in ipso. An
ima autem mea exultabit in dn̄o: ⁊
delectabit͠ sup̄ salutari suo Omnia
ossa mea dicent dn̄e: quis similis
tui Eripiens inopē de manu fortioꝝ
eius egenum ⁊ pauperem a diripienti
bus eum Surgentes testes iniqui
que ignorabam interrogabant me Re
tribuebant michi mala ꝓ bonis: ste
rilitatē anime mee Ego autē cū michi
molesti essent. induebar cilicio Hu
miliabã in ieiunio animã meã. et

oratio mea in sinu meo conuertetur.
Quasi proximum quasi fratrem nostrum sic
complacebam quasi lugens et contristatus
sic humiliabar. Et aduersum me leta
ti sunt et conuenerunt: congregata sunt
super me flagella et ignoraui. Dissipa
ti sunt nec compuncti: temptauerunt
me subsannauerunt me subsannatione
frenduerunt super me dentibus suis. Domine
quando respicies restitue animam meam
a malignitate eorum a leonibus unicam meam
Confitebor tibi in ecclesia magna. in
populo graui laudabo te. Non super
gaudeant michi qui aduersantur mi
chi inique qui oderunt me gratis et
annuunt oculis. Quoniam michi quidem
pacifice loquebantur: et in iracundia
terre loquentes dolos cogitabant. Et
dilatauerunt super me os suum: dixerunt
euge euge uiderunt oculi nostri. Vi
disti domine ne sileas domine ne discedas
a me. Exurge et intende iudicium meum

deus meus et dominus meus in causam meam. Iudica me secundum iusticiam tuam domine deus
meus et non supergaudeant michi. Non
dicant in cordibus suis euge euge anime
nostre nec dicant devorabimus eum.

Erubescant et revereantur simul qui
gratulantur malis meis. Induantur
confusione et reverentia qui maligna
locuntur super me. Exultent et
letentur qui volunt iusticiam meam et
dicant semper magnificetur dominus qui volunt pacem servi eius. Et lingua mea
meditabitur iusticiam tuam tota die
laudem tuam. Ave virgo me defende
arma scutum apprehende contra malos
homines. Cedant hostes tui nimis fiant
omnes tamquam cinis ante venti turbinis.

Dixit iniustus ut delinquat
in semetipso non est timor dei
ante oculos eius. Quoniam dolose egit
in conspectu eius ut inveniatur iniquitas eius ad odium. Verba oris eius

iniquitas et dolus: noluit intelligere
ut bene ageret. Iniquitatem meditatus
est in cubili suo: astitit omni vie non
bone malitiam autem non odivit.
Domine in celo misericordia tua: et veritas tua
usque ad nubes. Iusticia tua sicut
montes dei: iudicia tua abyssus mul-
ta. Homines et iumenta salvabis
domine: quemadmodum multiplicasti
misericordiam tuam deus. Filii autem ho-
minum in tegmine: alarum tuarum spe-
rabunt. Inebriabuntur ab ubertate
domus tue: et torrente voluptatis
tue potabis eos. Quoniam apud te est fons
vite: et in lumine tuo videbimus
lumen. Pretende misericordiam tuam
scientibus te: et iusticiam tuam his qui
recto sunt corde. Non veniat michi
pes superbie: et manus peccatoris non
moveat me. Ibi ceciderunt qui
operantur iniquitatem: expulsi sunt
nec potuerunt stare.

Ave sacrum uite flumen paradysi purum lumen
nos clementer respice. Inter donum ubertatis
nos torrente uoluptatis. habundanter refice.

Noli emulari in malignantibus
neque zelaueris facientes iniqui-
tatem Quoniam tanquam fenum uelo-
citer arescent : et quemadmodum olera
herbarum cito decident. Spera in domino
et fac bonitatem: et inhabita terram et
pasceris in diuiciis eius Delectare in
domino et dabit tibi peticiones cordis
tui Reuela domino uiam tuam et spera in
eo et ipse faciet Et educet quasi
lumen iusticiam tuam et iudicium tuum
tanquam meridiem. Subditus esto
domino et ora eum Noli emulari in eo
qui prosperatur in uia sua in ho-
mine faciente iniusticias Desine
ab ira et derelinque furorem: noli
emulari ut maligneris Quoniam
qui malignantur exterminabuntur: sus-
tinentes autem dominum: ipsi hereditabunt

bunt terrã Et adhuc pusillũ et
ñ erit peccator et queres locum ei(us)
et ñ inuenies Mansueti autẽ here
ditabunt t(er)ram: et delectabunt(ur) in
multitudine pacis Obseruabit pec
cator iustum: et stridebit sup(er) eum
dentib(us) suis. Dñs autẽ irridebit eũ
qm̃ p(ro)spicit quod ueniet dies ei(us) Gla
dium euaginauerũt peccatores: in
tenderunt arcũ suũ. Ut decipiant
pauperẽ et inopẽ. ut trucident rec
tos corde Gladius eor(um) intret in cor
da ipsor(um): et arcus eor(um) confringat(ur)
Melius ẽ modicum iusto: sup(er) diuicias
peccator(um) multas Qm̃ brachia pecca
torum conterent(ur): confirmat autẽ
iustos dñs Nouit dñs dies imma
culatorum: et hereditas eor(um) in eter
num erit Non confundent(ur) in tem
pore malo: et in dieb(us) famis satu
rabunt(ur) quia peccatores peribunt.
Inimici uero dñi mox ut honorifica

ti fuerint et exaltati. deficientes
quemadmodũ fumus deficient.
Mutuabitur peccator et nõ soluet
iustus autẽ miseretur et retribuet.
Quia benedicentes ei hereditabunt
terram; maledicentes autẽ ei disper
ibunt. Apud dñm gressus hominis
dirigentur: et uiã eius uolet. Cum
ceciderit ñ collidetur: quia dñs sup
ponit manum suã. Iunior fui etenim
senui et non uidi iustum derelictũ
nec semen ei' querens panẽ. Tota
die miseretur et commodat: et se
men illi' in benedictione erit. De
clina a malo et fac bonum; et inha
bita in sclm scli. Quia dñs amat iu
dicium et ñ derelinquet scõs suos.
in eternum conseruabuntur. Iniusti pu
nientur: et semen impiorum peribit. Ius
ti autẽ hereditabunt terrã: et inha
bitabunt in sclm scli sup eã. Os iusti
meditabitur sapientiã: et lingua

eius loquetur iudicium. Lex dei eius
in corde ipsius et non supplantabun
tur gressus eius. Considerat pecca
tor iustum: et querit mortificare
eum. Dominus autem non derelinquet eum
in manibus eius nec dampnabit eum
cum iudicabitur illi. Expecta dominum
et custodi viam eius et exaltabit te ut
hereditate capias terram cum perierint
peccatores videbis. Vidi impium super
exaltatum et elevatum sicut cedros
libani. Et transivi et ecce non erat
quesivi eum et non est inventus locus
eius. Custodi innocentiam et vide
equitatem: quoniam sunt reliquie homi
ni pacifico. Iniusti autem disperibunt
simul: reliquie impiorum interibunt.
Salus autem iustorum a domino et protector
eorum in tempore tribulationis. Et
adiuvabit eos dominus et liberabit eos
et eruet eos a peccatoribus: et salva
bit eos quia speraverunt in eo.

Aue rosa pinceps flor cui fulgor meritique
splendet ut meridies. Ultra solem es amena
ultra florem est serena uultus tui species.

Domine ne in furore tuo arguas
me neque in ira tua corripias me.
Quoniam sagitte tue infixe sunt mihi:
et confirmasti super me manum tuam. Non
est sanitas in carne mea a facie ire
tue non est pax ossibus meis a facie
peccatorum meorum. Quoniam iniquitates mee
supergresse sunt caput meum: sicut onus
graue grauate sunt super me. Putrue
runt et corrupte sunt cicatrices mee:
a facie insipientie mee. Miser factus
sum et curuatus sum usque in finem tota
die contristatus ingrediebar. Quoniam lum
bi mei impleti sunt illusionibus: et
non est sanitas in carne mea. Afflictus
sum et humiliatus sum nimis: rugie
bam a gemitu cordis mei. Domine ante
te est omne desiderium meum: et gemitus
meus a te non est absconditus. Cor meum

conturbatum ē dereliquit me uirt᷒
mea et lumen oculoꝝ meoꝝ: et ipsū
ñ est mecū. Amici mei et proximi mei
adūsum me appropinquauerūt et
steterūt. Et qui iuxta me erant de
longe steterunt: et uim faciebant
qui querebant animā meā. Et q̄
inquirebant mala michi locuti sū
uanitates: et dolos tota die medita
bantur. Ego autē tanquā surd᷒
[illegible]

[illegible]
Quoniā iniquitatem meā annuntia
bo: et cogitabo pro peccato meo.

ci autē mei uiuunt et confirmati s̄t
sup me' et multiplicati sunt qui ode
runt me inique. Qui retribuunt ma
la p bonis: detrahebant michi qm̄
sequebar bonitatē. Non derelinquas
me dn̄e d̄s m̄s: ne discesseris a me. In
tende in adiutoriū meū dn̄e d̄s sa
lutis mee. Aue cuius umbilicus
sc̄s fuit [illegible] pudicicis. nec sensit ille
celebs. lumbis meis castitate carni
[illegible] mentis fuga tenebras

Posui ori meo custodiā cum consis
teret peccator aduersum [illegible] Obmutui
et humiliatus sū: et silui a bonis et

dolor m̄s renouatus ẽ Concaluit
cor meum intra me: et in meditatio
ne mea exardescet ignis Locut᷑ sũ
in lingua mea: notũ fac michi dñe
finem meũ Et numerũ dierũ meoꝝ:
quis ẽ ut sciam quid desit michi.
Ecce mensurabiles posuisti dies meos:
et substantia mea tanquã nichilũ
ante te. Verumtamen uniuersa
uanitas: omnis homo uiuens Ve
rumtamen in ymagine ptransit
homo: s; et frustra conturbat᷑ Thes
aurizat et ignorat: cui congrega
bit ea Et nunc que ẽ expectatio
mea: nonne dñs et substantia mea
apud te ẽ. Ab omnib; iniquitatib;
meis eripe me: obpbrium insipienti
dedisti me Obmutui et ñ aperui os
meũ: qm̄ tu fecisti amoue a me pla
gas tuas A fortitudine manus tue
ego defeci in increpationib; ppter
iniquitatẽ corripuisti hominẽ Et

tabescere fecisti sicut araneam animam
eius: uerumtamen uane conturbatur
omnis homo. Exaudi orationem meam
domine et deprecationem meam: auribus per
cipe lacrimas meas. Ne sileas quoniam
aduena ego sum apud te: et pe
regrinus sicut omnes patres mei.
Remitte michi ut refrigerer: priusquam
habeam et amplius non ero. Aue di
ues archa xpi que thesaurum effudisti
quo ditantur omnia. Quem expecto cum delinquo
placa in dominum quia mea est substantia.
Expectans expectaui dominum: et
intendit michi. Et exaudiuit
preces meas et eduxit me de
lacu miserie: et de luto fecis. Et
statuit supra petram pedes meos
et direxit gressus meos. Et immisit
in os meum canticum nouum: carmen
deo nostro. Videbunt multi et timebunt
et sperabunt in domino. Beatus uir
cuius est nomen domini spes eius et non

respexit in vanitates: et insanias
falsas. Multa fecisti tu domine deus meus
mirabilia tua: et cogitationibus tuis
non est qui similis sit tibi. Annun
ciavi et locutus sum: multiplicati
sunt super numerum. Sacrificium et
oblationem: noluisti: aures autem per
fecisti michi. Holocaustum et pro
peccato non postulasti: tunc dixi
ecce venio. In capite libri scriptum
est de me ut facerem voluntatem tuam
deus meus volui et legem tuam in medio
cordis mei. Annunciavi iusticiam
tuam in ecclesia magna: ecce labia
mea non prohibebo domine tu scisti. Iusti
ciam tuam non abscondi in corde meo.
veritatem tuam et salutare tuum dixi.
Non abscondi misericordiam tuam et veri
tatem tuam a concilio multo. Tu
autem domine ne longe facias miseratio
nes tuas a me: misericordia tua et veri
tas tua semper susceperunt me. Quoniam

circumdederūt me mala: quoꝝ n̄ est
numerus cōp̄henderūt me iniq̄
tates mee et non potui ut viderē.
Multiplicati sunt sup capillos capi
tis mei et cor meum dereliq̄t me.
Complaceat tibi dn̄e ut eruas me
dn̄e ad adiuuandū me respice. Cō
fundantur et reuereant̄ qui querūt
animā meam ut auferant eā. Cō
uertantur retrorsū et reuereant̄: q̄
uolunt michi mala. Ferant cōfes
tim confusionē suam: qui dicunt
michi euge euge. Exultent et leten
tur sup te omnes querentes te et
dicant semp magnificet̄ dn̄s qui
diligunt salutare tuum. Ego autē
mendicus sum: et paup dn̄s solli
citus est mei. Adiutor m̄s et ꝓtec
tor m̄s tu es tu es d̄s m̄s ne tardaue
ris. Aue pquam lex infausta sua per
dit holocausta. regum pit unctio. ut
pnobis se licaret dete natus rex assu

rex dicens ecce venio · P̄ S. Sana dñe

Beatus qui intelligit sup̄ egenum et pauperē in die mala liberabit eū dn̄s. Dn̄s conseruet eum et uiuificet eum et beatū̄ faciat eum in t̄ra et n̄ tradat eū i animā inimicor̄ eius. Dn̄s opē ferat illi sup̄ lectum doloris eī: uniuersum stratū eius uersasti in infirmitate eius. Ego dixi dn̄e miserere mei: sana animā meam quia peccaui tibi. Inimici mei dixerunt mala michi: quando morietur et peribit nomen eius. Et si ingrediebatur ut uideret: uana loquebatur: cor eī congregabit iniquitatem sibi. Egrediebatur foras et loquebatur in idipsum. Aduersum me susurrabant omnes inimici mei: aduersum me cogitabant mala michi. Verbum iniquū̄ constituerūt aduersum me: numquid qui dormit ·

nō adiciet ut resurgat. Etenim homo
pacis mee in quo speravi qui edebat
panes meos magnificavit sup me
supplantationē. Tu autē dn̄e mise/
rere mei et resuscita me et retribuā
eis. In hoc cognovi qm̄ voluisti me:
qm̄ n̄ gaudebit inimicus m̄s sup
me. Me autē ppter innocentiā sus/
cepisti et confirmasti me in cō/
spectu tuo in eternum. Benedictus do/
minus d̄s isrl̄ a sclō et in sclm̄ fi/
at fiat. Ave martyr passa mente
dum salvator te vidente dormivit in
tumulo. ferro magis te pungebat dolor
cuius quem urgebat falso iudas osculo.
Quemadmodum desiderat cer/
vus ad fontes aquarum: ita de/
siderat anima mea ad te d̄s.
Sitivit anima mea ad dm̄ fontē vi/
vum: quando veniā et apparebo
ante faciē dei. Fuerunt michi la/
crime mee panes die ac nocte dum

dicitur michi cotidie ubi ē d̄s tuus.
Hec recordatus sum et effudi in me
animā meā qm̄ transibo in locū ta
bernaculi admirabilis usq; ad do
mum dei. In voce exultationis et
confessionis: sonus epulantis. Qua
re tristis es anima mea: et quare
conturbas me. Spera in deo qm̄ ad
huc confitebor illi: salutare vultus
mei et d̄s m̄s. Ad me ipsum anima
mea conturbata ē ppterea memor
ero tui de terra iordanis. et hermo
nii a monte modico. Abyssus ab
yssū invocat in voce catharactarū
tuarū. Omnia excelsa tua: et fluct⁹
tui sup me transierunt. In die man
davit dn̄s misericordiam suam: et nocte
canticum ei⁹. Apud me oratio deo
vite mee: dicam deo susceptor m̄s es.
Quare oblitus es mei et quare tristis
incedo dum affligit me inimicus.
Dum confringuntur ossa mea exprobraverunt

michi qui tribulant me inimici mei
Dum dicunt michi per singulos dies
ubi est deus tuus quare tristis es anima
mea: et quare conturbas me. Spera
in deo quoniam adhuc confitebor illi: sa
lutare vultus mei et deus meus. A uc
tigo me conserva qui draconis ui pre
uia conturbor assidue. Qui peccatis semper
premor. ut sim tui semper memor dulcis mater annue
Iudica me deus et discerne causam meam de
gente non sancta ab homine iniquo et dolo
so erue me. Quia tu es deus fortitudo
mea quare me repulisti et quare tristis
incedo dum affligit me inimicus.
Emitte lucem tuam et veritatem tuam ipsa
me deduxerunt et adduxerunt in mon
tem sanctum tuum et in tabernacula tua.
Et introibo ad altare dei: ad deum qui
letificat iuventutem meam. Confitebor
tibi in cythara deus deus meus: quare
tristis es anima mea. Spera in deo
quoniam adhuc confitebor illi salutare

uultus mei et deus meus. Aue p[ro]q[ui] ad nos misit lucem suam qui reuisit d[eu]s istud seculu[m]. Tu mons s[an]c[tu]s appellaris tu dilectu[m] nominaris. ei tabernaculu[m].

D[eu]s auribus n[ost]ris audiuimus patres n[ost]ri annunciauerunt nobis. Opus quod operatus es in diebus eorum: et in diebus antiquis. Manus tua gentes disp[er]didit: et plantasti eos afflixisti p[o]p[u]los et expulisti eos. Nec enim in gladio suo possederunt terra[m]: et brachiu[m] eorum n[on] saluauit eos. Sed dextera tua et brachium tuu[m] et illuminatio uultus tui q[uonia]m complacuisti i[n] eis. Tu es ipse rex m[eu]s et d[eu]s m[eu]s: qui mandas salutes iacob. In te inimicos n[ost]ros uentilabimus cornu: et in nomine tuo spernem[us] insurgentes in nobis. Non enim in arcu meo sperabo: et gladius m[eu]s n[on] saluabit me. Saluasti enim nos de affligentibus nos: et odi

entes nos confudisti. In deo lauda
bimur tota die. et in nomine tuo
confitebimur in seculum. Nunc autem re
pulisti et confudisti nos. et non egre
dieris deus in uirtutibus nostris. Auertisti
nos retrorsum post inimicos nostros
et qui oderunt nos diripiebant sibi.
Dedisti nos tanquam oues escarum.
et in gentibus dispersisti nos. Vendi
disti populum tuum sine pretio. et non
fuit multitudo in commutationibus
eorum. Posuisti nos obprobrium uicinis
nostris. subsannationem et derisum his
qui sunt in circuitu nostro. Posuisti
nos in similitudinem gentibus. commo
tionem capitis in populis. Tota die
uerecundia mea contra me est. et
confusio faciei mee cooperuit me.
A uoce exprobrantis et obloquentis. a
facie inimici et persequentis. Hec
omnia uenerunt super nos. nec obliti
sumus te et inique non egimus in

testamento tuo Et nō recessit retro
cor nr̄m: et declinasti semitas nr̄as
a uia tua Qm̄ humiliasti nos in lo
co afflictionis: et cooperuit nos ūbra
mortis Si obliti sumus nomen dei
nr̄i: et si expandimus manus nr̄as
ad dm̄ alienum Nonne d̄s requiret
ista: ipse enim nouit abscondita
cordis Qm̄ ppter te mortificamur tota
die: estimati sumus sicut oues occi
sionis Exurge quare obdormis dn̄e
exurge et ne repellas in finē Quare
faciem tuā auertis obliuisceris in
opie nr̄e et tribulationis nr̄e Qm̄
humiliata ē in puluere anima
nr̄a conglutinatus ē in terra uent
nr̄ Exurge dn̄e adiuua nos: et re
dime nos propter nomen tuū.

Aue sponsa summi regis qui puta
sui gregis nobis sese contulit Dum
salutes mandat mestis p salutē quā
celestis paranymphus attulit.

Eructavit cor meum verbum
bonum. dico ego opera mea
regi. Lingua mea calamus
scribe: velociter scribentis. Specio
sus forma pre filiis hominum: dif
fusa est gratia in labiis tuis: propte
rea benedixit te deus in eternum. Ac
cingere gladio tuo super femur tuum
potentissime. Specie tua et pul
chritudine tua: intende prospere pro
cede et regna. Propter veritatem et
mansuetudinem et iusticiam: et
deducet te mirabiliter dextera tua
Sagitte tue acute populi sub te cadent
in corda inimicorum regis. Sedes tua
deus in seculum seculi: virga directionis
virga regni tui. Dilexisti iusticiam
et odisti iniquitatem: propterea
unxit te deus deus tuus: oleo leticie pre
consortibus tuis. Myrra et gutta et
cassia a vestimentis tuis a domibus
eburneis: ex quibus delectaverunt te
filie regum in honore tuo. Astitit

regina a dextris tuis in uestitu de
aurato circumdata uarietate. Au
di filia et uide et inclina aurē tuā
et obliuiscere ppłm tuum et do
mum patris tui. Et concupiscet
rex decorem tuū qm ipse ē dns
deus tuus: et adorabunt eū. Et
filie tyri in muneribus uultū tuū
deprecabunt omnes diuites ple
bis. Omnis gła eius filie regis
abintus in fimbriis aureis circum
amicta uarietatibus. Adducentur
regi uirgines post eā: proxime eius
afferentur tibi. Afferentur in le
ticia et exultatione: adducent i
templum regis. Pro patribus tuis
nati sunt tibi filii: constitues eos
principes eos sup omnē terrā. Me
mores erunt nominis tui: in omni ge
neratione et generationē. Prop
terea ppłi confitebunt tibi in eter
num: et in seculum seculi. Aue pares nati
nata q̄ inueste deaurata intres ante dnm. Ps.

omnes cum corona te secuntur fronte pura cet. omnis virginum

Deus noster refugium et virtus: ad
iutor in tribulationibus que in
venerunt nos nimis. Propterea
non timebimus dum turbabitur terra:
et transferentur montes in cor maris.
Sonuerunt et turbate sunt aque eorum
conturbati sunt montes in fortitudi
ne eius. Fluminis impetus letificat
civitatem dei: sanctificavit tabernaculum
suum altissimus. Deus in medio eius non
commovebitur: adiuvabit eam deus
mane diluculo. Conturbate sunt gen
tes et inclinata sunt regna: dedit
vocem suam mota est terra. Dominus vir
tutum nobiscum: susceptor noster deus
iacob. Venite et videte opera domini que
posuit prodigia super terram: aufe
rens bella usque ad finem terre. Arcum
conteret et confringet arma et
scuta comburet igni. Vacate et vi
dete quoniam ego sum deus exaltabor in

gentib; : et exaltabor in terra. Dns uir-
tutum nobiscum : susceptor n[...]
iacob. Aue quam fons san[...]
sco ciuis habitauit ds ta[...]
Pre iuuit homo reus . quem [...]
homo ds . nat9 in diluculo [...]
Omnes gentes plaudite manib;
iubilate deo [illegible] in uoce ex
ultationis. Qm dns excelsus t'
ribilis rex magnus sup omnem terram.
Subiecit pplos nobis : et gentes sub
pedib; nris. Elegit nobis hereditatem
suam : speciem iacob quia dilexit. As
cendit ds in iubilo : et dns in uoce tu
be. Psallite deo nro psallite psallite
regi nro psallite. Qm rex omnis terre
ds : psallite sapienter. Regnabit ds
sup gentes ds sedet sup sedem scam
suam. Principes pplorum congrega
ti sunt cum deo abraham qm dii
fortes terre uehementer eleuati st.
Aue uirgo qm elegit in hereditatem q nos reg.

[..]ter plurimis glo Qm dilexit inlude mundi
[..]ellam uerecunda piurtuti spec[..]
[..]nus dñs et laudabilis ni
[..]is: in ciuitate dei nr̄i in mō
[..]scō eius. Fundatur exultatio
[..]se terre mons syon latera
aquilonis ciuitas regis magni. Ds
domibꝫ eius cognoscetur: cum sus
ciperet eam. Qm ecce reges congre
gati sunt: conuenerut in unū. Ipsi ui
dentes sic ammirati sunt conturbati
sunt commoti sunt tremor appre
hendit eos. Ibi dolores ut parturien
tis: in spū uehementi conteres na
ues tharsis. Sicut audiuimus sic uidi
mus in ciuitate dñi uirtutū: in ciui
tate dei nr̄i ds fundauit eam in eter
num. Suscepimus ds misericordiam tuā
in medio templi tui. Secdm nomen
tuū ds sic et laus tua: in fines terre
iusticia plena ē dextera tua. Lete
tur mons syon et exultent filie iu

de propter iudicia tua domine. Circum
date syon et complectimini eam:
narrate in turribus eius. Ponite cor
da vestra in uirtute eius et distribuite
domus eius ut enarretis in progenie
altera. Quoniam hic est deus deus noster in e
ternum: et in seculum seculi ipse reget
nos in secula. Aue syon spiritalis. mons
excellens urbs regalis digna xpm parere
Quem suscepit senex iustus. portans
onus non onustus portatus ab onere.

Audite hec omnes gentes: auri
bus percipite omnes qui habi
tatis orbem. Quique terrigene et
filii hominum simul in unum diues
et pauper. Os meum loquetur sapien
tiam: et meditatio cordis mei pru
dentiam. Inclinabo in parabolam
aurem meam: aperiam in psalterio propo
sitionem meam. Cur timebo in die
mala: iniquitas calcanei mei cir
cumdabit me. Qui confidunt in

uirtute sua: et in multitudine di
uitiarum suarum gloriantur. Frater non
redimet: redimet homo? non dabit
deo placationem suam. Et pretium
redemptionis anime sue: et labo
rabit in eternum et uiuet adhuc
in finem. Non uidebit interitum cum
uiderit sapientes morientes simul
insipiens et stultus peribunt. Et
relinquent alienis diuitias suas
et sepulchra eorum: domus illorum in e
ternum. Tabernacula eorum in progenie
et progenie: uocauerunt nomina
sua in terris suis. Et homo cum in
honore esset non intellexit comparatus
est iumentis insipientibus: et simi
lis factus est illis. Hec uia illorum scan
dalum ipsis: et postea in ore suo
complacebunt. Sicut oues in in
ferno positi sunt: mors depascet
eos. Et dominabuntur eorum iusti in
matutino: et auxilium eorum ueterasc[et]

cet in inferno a gloria eorum. Veruntamen
deus redimet animam meam de
manu inferi cum acceperit me. Ne
timueris cum dives factus fuerit
homo: et cum multiplicata fuerit
gloria domus eius. Quoniam cum interie-
rit non sumet omnia neque descendet
cum eo gloria eius. Quia anima eius in
vita ipsius benedicetur: confitebitur
tibi cum benefeceris ei. Introibit
usque in progenies patrum suorum: usque in
eternum non videbit lumen. Homo
cum in honore esset non intellexit
comparatus est iumentis insipien-
tibus: et similis factus est illis.

uc eius adiunctio sum redemptoris a
tormento potestatis inferni. Cum ma-
iestas increata pro nobis incarnata

Deus deorum me venit assumere
dominus locutus est et vocavit
terram. A solis ortu usque ad
occasum: ex syon species decoris eius

Ds manifeste ueniet: ds nr̄ et non
silebit. Ignis in conspectu eius exar
descet: et in circuitu eius tempestas
ualida. Aduocauit celum desursū:
et terram discernere ppl̄m suū. Con
gregate illi scōs eius: qui ordinant
testamentū eī sup sacrificia. Et an
nunciabunt celi iusticiā eius: qm̄ ds
iudex est. Audi ppl̄s meus et loquar
isrl̄: et testificabor tibi ds deus tuus
ego sum. Non in sacrificiis tuis argu
am te: holocausta autem tua in con
spectu meo sunt semp. Non accipiam
de domo tua uitulos: neq; de gregib;
tuis hyrcos. Qm̄ mee sunt om̄s fere
siluarum: iumenta in montib; et
boues. Cognoui omnia uolatilia celi.
et pulchritudo agri mecum est. Si
esuriero n̄ dicam tibi meus ē enī or
bis terre et plenitudo eius. Numqd
manducabo carnes tauror: aut san
guinē hyrcor potabo. Immola deo

sacrificiũ laudis: et redde altissimo
uota tua. Et inuoca me in die tribu
lationis: et eruam te et honorificabis
me. Peccatori autem dixit d̃s quare
tu enarras iusticias meas: et assumis
testamentũ meũ p̃ os tuũ. Tu uero
odisti disciplinam: et piecisti sermo
nes meos retrorsum. Si uidebas furẽ
currebas cum eo: et cũ adulteris por
tionẽ tuam ponebas. Os tuũ habun
dauit malicia: et lingua tua concin
nabat dolos. Sedens aduersus fra
trem tuũ loquebaris: et aduersus fi
lium matris tue ponebas scandalũ
hec fecisti et tacui. Existimasti iniq̃
quod ero tui similis: arguam te et
statuã contra faciẽ tuã. Intelligite
hec qui obliuiscimini dñm: ne qn̄ do
rapiat et nõ sit qui eripiat. Sacri
ficium laudis honorificabit me: et
illic iter quo ostendam illi salutare
dei
Aue nutrix ducis magni

qui ad instar uenit agni pius mitis
paciens. Qui cum flammis est uenturus
fortis uindex. iudex durus et potens punitor
Miserere mei deus: secundum magnam
misericordiam tuam. Et secundum mul-
titudinem miserationum tuarum:
dele iniquitatem meam. Amplius la-
ua me ab iniquitate mea: et a peccato
meo munda me. Quoniam iniquitatem meam
ego cognosco: et peccatum meum contra
me est semper. Tibi soli peccaui et ma-
lum coram te feci: ut iustificeris in ser-
monibus tuis et uincas cum iudicaris.
Ecce enim in iniquitatibus conceptus
sum: et in peccatis concepit me mater
mea. Ecce enim ueritatem dilexisti: in-
certa et occulta sapientie tue mani-
festasti michi. Asperges me ysopo et
mundabor lauabis me et super niuem
dealbabor. Auditui meo dabis gau-
dium et leticiam: et exultabunt ossa
humiliata. Auerte faciem tuam a pecca-

inimicus meus maledixisset michi
sustinuissem utique. Et si his qui oderat
me super me magna locutus fuisset
abscondissem me forsitan ab eo. Tu
vero homo unanimis: dux meus et
notus meus. Qui simul mecum dul
ces capiebas cibos: in domo dei am
bulavimus cum consensu. Veniat
mors super illos. et descendant in
infernum viventes. Quoniam nequicie
in habitaculis eorum in medio eorum.
Ego autem ad deum clamavi et
dominus salvabit me. Ego autem ad
deum clamavi: et dominus salvabit me.
Vespere et mane et meridie: narrabo
et annunciabo et exaudiet vocem
meam. Redimet in pace animam
meam ab his qui appropinquant
michi quoniam inter multos erant me
cum. Exaudiet deus et humiliabit
illos: qui est ante secula. Non enim est
illis commutatio et non timuerunt

dñi: extendit manum suã in retri
buendo. Contaminauerũt testamen-
tum eı̃ diuisi sunt ab ira uult9 eı̃:
et appropinquauit cor illi9. Molli
ti sunt sermones eı̃ sup oleum: et
ipsi sunt iacula. Iacta sup dñm
curã tuã: et ipse te enutriet ñ dabit
in etnũ fluctuationẽ iusto. Tu
uero ds deduces eos in puteũ inte-
ritus. Viri sanguinũ et dolosi: ñ
dimidiabunt dies suos: ego autẽ
sperabo in te dñe. Aue uirgo que
degens celitus elongasti mũdanos
strepitus Domũ sanctum agebas ocu-
eũ supnum audisti nunciũ o spõsa beata
Miserere mei ds qm conculca-
uit me homo tota die im-
pugnans tribulauit me. Cõ-
culcauert me inimici mei tota
die: qm multi bellantes aduer-
sum me. Ab altitudine diei time-
bo: ego uero in te sperabo. In deo

Psalm 56,8

paratum cor meū cantabo et psal
mum dicā dño Exurge glā mea
exurge psalterium et cythara: ex
urgam diluculo Confitebor tibi in
ppłis dne: et psalmum dicā tibi in
gentib; Qm magnificata est usq; ad
celos misericordia tua: et usq; ad nubes
ueritas ~~ueritas~~ tua Exaltare sup
celos ds: et sup omnē ~~omnē~~ terram
glā tua Aue uirgo nos xpo ppara
qui factus est in ligno cythara Qui
tormentis attritus sonuit, donec resur
gens quis esset claruit letitie lux
Si uere utiq; iusticiam loqui
mini: recte iudicate filii ho
minum Etenī in corde ini
quitates operamini in terra iniuś
ticias: manus urē concinnant Ali
enati sunt peccatores a uulua: er
rauerūt ab utero locuti sunt falsa
Furor illis scdm similitudinē ser
pentis sicut aspidis surde et ob-

aures suas Que n̄ exaudiet uocē
incantantiū. et uenefici incantā
tis sapienter Ds̄ conteret dentes
eoꝝ in ore ipsoꝝ. molas leonū con
fringet dn̄s. Ad nichilum deue
nient tanquam aqua decurrens.
intendit arcum suū donec infir
mentur Sicut cera que fluit au
ferentur: sup̄ cecidit ignis et nō
uiderunt solē Priusquam intel
ligerent spine ur̄e ramnū sicut
uiuentes sic in ira absorbet eos.
Letabitur iustus cum uiderit uin
dictam: manus suas lauabit ī
sanguine peccatoris Et dicet
homo si utiq; ē fructus iusto.
utiq; ē ds̄ iudicans eos in t̄ra.
Tue cui⁹ carnis substantia. tulit arcū qui
ferit uicta. Te nos tagat hec arc⁹ impetu
Cui⁹ arc⁹ fuisti pharetr̄. oblanda peti.
Eripe me de inimicis meis
ds̄: m̄s et ab insurgentib;

in me libera me. Eripe me de
operantibus iniquitatem: et de ui-
ris sanguinum salua me. Quia
ecce ceperunt animam meam: irru-
erunt in me fortes. Neque iniqui-
tas mea neque peccatum meum domine:
sine iniquitate cucurri et direxi.
Exurge in occursum meum et uide
et tu domine deus uirtutum deus israel. In-
tende ad uisitandas omnes gen-
tes: non miserearis omnibus qui
operantur iniquitatem. Conuertentur
ad uesperam et famem patientur ut
canes et circuibunt. Ecce loquentur ciuitatem
in ore suo: et gladius in labiis eorum
quoniam quis audiuit. Et tu domine deri-
debis eos: ad nichilum deduces
omnes gentes. Fortitudinem meam ad
te custodiam: quia deus susceptor meus
deus meus misericordia eius preueniet me. Deus
ostendit michi super inimicos meos
ne occidas eos nequando obliuiscantur

cantur ppli mei. D isperge illos in vir
tute tua: et depone eos protector meus
domine. D elictum oris eorum sermonem
labiorum ipsorum et comprehendantur in
superbia sua. E t de execratione et
mendatio: annunciabuntur in con
summatione in ira consummationis
et non erunt. E t scient quia deus
dominabitur iacob: et finium terre. C o
uertentur ad uesperam et famem:
pacientur ut canes et circuibunt
ciuitatem. I psi dispergentur ad mandu
candum: si uero non fuerint satura
ti et murmurabunt. E go autem canta
bo fortitudinem tuam: et exaltabo
mane misericordiam tuam. Q uia factus
es susceptor meus: et refugium meum
in die tribulationis mee. A diutor
meus tibi psallam: quia deus suscep
ceptor meus: deus meus misericordia mea.

Iuste iudicate filii hominum

A ue per quam suscepit dominum qui na
turam suscepit hominum seculens

Anima. me suscepit dextera tua. o dulcis amati.

Deus repulisti nos et destruxisti
nos iratus es et misertus
es nobis. Commovisti ter-
ram et conturbasti eam: sana con-
tritiones eius quia commota est. Os-
tendisti populo tuo dura: potasti nos
vino compunctionis. Dedisti me-
tuentibus te significationem: ut fugi-
ant a facie arcus. Ut liberentur di-
lecti tui: salvum fac dextera tua
et exaudi me. Deus locutus est in sancto
suo letabor et partibor sichimam et
convallem tabernaculorum metibor. Meus
est galaad et meus est manasses: et
effraim fortitudo capitis mei. Iuda
rex meus: moab olla spei mee. In idu-
meam extendam calciamentum meum: mi-
chi alienigene subditi sunt. Quis
deducet me in civitatem munitam: quis
deducet me usque in ydumeam. Nonne
tu deus qui repulisti nos: et non egre-

diens deus in virtutibus nostris. Da nobis
auxilium de tribulatione: quia va
na salus hominis. In deo faciemus
virtutem: et ipse ad nichilum deducet
tribulantes nos. Ave per quam fit deo
subdita gens eterno tormento dedi
ta. Pre gentes salvavit portas calc
ata carne divinitas. o vas deitatis.
Exaudi deus deprecationem meam:
intende orationi mee. A fini
bus terre ad te clamavi: dum
anxiaretur cor meum in petra exaltas
ti me. Deduxisti me quia factus es
spes mea turris fortitudinis a facie
inimici. Inhabitabo in tabernaculo
tuo in secula protegar in velamento ala
rum tuarum. Quoniam tu deus meus exaudisti ora
tionem meam: dedisti hereditatem ti
mentibus nomen tuum. Dies super dies
regis adicies annos eius usque in diem
generationis et generationis. Per
manet in eternum in conspectu dei.

misericordiam et ueritatem eius quis requiret
Sic psalmum dicam nomini tuo in seculum
seculi: ut reddam uota mea de die in diem.
Aue cordis medela saucii. precum audi
clamores anxii. Nos in petra christo corro
bora. ne peccando uacillent corpora. O
Nonne deo fons pietatis
subiecta erit anima mea: ab
ipso enim salutare meum. Nam
et ipse deus meus et salutaris meus: suscep
tor meus non mouebor amplius. Quo
usque irruitis in hominem interficitis
uniuersi uos tanquam parieti inclina
to: et macerie depulse. Verumtamen
precium meum cogitauerunt repellere:
cucurri in siti: ore suo benedicebant
et corde suo maledicebant. Verum
tamen deo subiecta esto anima mea:
quoniam ab ipso patientia mea. Quia ipse
deus meus et saluator meus: adiutor meus
non emigrabo. In deo salutare meum et
gloria mea: deus auxilii mei et spes mea

in deo est. Sperate in eo omnis congre-
gatio populi: effundite coram illo
corda vestra deus adiutor noster in eternum. Ve-
runtamen vani filii hominum menda-
ces filii hominum in stateris ut decipi-
ant ipsi de vanitate in idipsum. No-
lite sperare in iniquitate: et rapinas
nolite concupiscere divicie si afflu-
ant nolite cor apponere. Semel lo-
cutus est deus duo hec audivi quia po-
testas dei est: et tibi domine misericordia quia
tu reddes unicuique iuxta opera sua.
Aue per quam invenit perditum. quod re-
demit peccata gentium. Cum iudeus
id a se reppulit. se redemptor ad gentes
transtulit. o dura malignus
Deus deus meus: ad te de luce vigi-
lo. Sitivit in te anima mea:
quam multipliciter tibi caro mea. In
terra deserta et invia et inaquosa sic in
sancto apparui tibi ut viderem virtutem tu-
am: et gloriam tuam. Quoniam melior est

miscdia tua sup uitas: labia mea
laudabunt te. Sic benedicam te in uita
mea: et innomine tuo leuabo man9
meas. Sicut adipe 7 pinguedine re-
pleatur anima mea: et labia exulta
tionis laudabit os meū. Si memor
fui tui sup stratum meū in matutinis
meditabor inte quia fuisti adiutor
m9. Et in uelamento alaꝝ tuaꝝ ex-
ultabo adhesit anima mea post te
me suscepit dextera tua. Ipsi uero in
uanum quesierūt animā meā. introi
bunt in inferiora terre tradent' in
manus gladii partes uulpium erūt.
Rex uero letabitur in deo laudabunt'
omnes qui iurant in eo quia ob
structū est os loquentiū iniqua.
Aue xpi que sinu recubas q' pcando p
nob excubas. Cui dn̄i sitiuit aīa. caro tui.
amara plurima. o gr̄a benignis
Exaudi ds oratione meā cum
deprecor: a timore inimici eripe

animā meam. Protexisti me a con
uentu malignantiū: a multitudi
ne operantium iniquitatē. Quia
exacuerunt ut gladiū linguas suas
intenderē arcum rē amarā ut sa
gittent in occultis immaculatū.
Subito sagittabunt eum et n̄ timebūt
firmauerunt sibi sermonē nequam.
Narrauerunt ut absconderent laqueos
dixerunt quis uidebit eos. Scrutati
sunt iniquitates defecerē scrutan
tes scrutinio. Accedet homo ad cor
altum, et exaltabitur d̄s. Sagitte
paruulorū facte sunt plage eorū et
infirmate sunt contra eos lingue
eorū. Conturbati sunt om̄s qui ui
debant eos. et timuit om̄s homo
Et annunciauerūt opa dī. et facta eius
intellexerunt. Letabitur iustus ī dn̄o
et sperabit in eo et laudabunt om̄s
recti corde. Aue sacro dicata flamini
qui contingit cor altum hominū.

Absq; matre de patre proditus. sine patre de te fit genitus. o sca puerpera.

Te decet ymnus ds in syon: et tibi reddetur uotu in ierlm. Exaudi orationem meam: ad te omnis caro ueniet. Verba iniquorum praualuerunt sup nos: et impietati bus nris tu ppiciaberis. Beatus quem elegisti et assumpsisti: inhabitabit in atriis tuis. Replebimur in bonis domus tue: scm est templu tuum mirabile in equitate. Exaudi nos ds salutaris nr: spes omnium finiu terre et in mari longe. Preparans montes in uirtute tua accinctus potentia: qui conturbas profundum maris sonu fluctuu eius. Turbabuntur gentes et timebunt qui inhabitant terminos a signis tuis: exitus matutini et uespe delectabis. Visitasti terram et inebriasti eam: multiplicasti locupletare eam. Flumen

dei repletum ē aquis parasti cibum
illo͛ꝝ qm̄ ita ē preparatio eī. Riuos eī
inebria multiplica genimina eī in
stillicidiis eius letabitur germinās
Benedices corone anni benignitatis
tue ⁊ campi tui replebuntur ubertate.
Pinguescent speciosa deserti. et exulta
tione colles accingentur. Induti st̄
arietes ouium et valles habundabūt
frumento. clamabunt etenī ymnū
dicent. Aue mater que plena gaudio.
in celesti choro scdes atrio. Ante mun
dum cuius electio. sup omnes cui͛
assumptio. o lucis ymago. [margin note in red, illegible]
Iubilate deo omnis terra. psalmū
dicite nomini eī. date gl'am laudi
eī. Dicite deo quam terribilia sunt
opa tua dn̄e: in multitudine uir
tutis tue mentient tibi inimici tui.
Omnis terra adoret te et psallat tibi
psalmū dicat nomini tuo. Venite
et uidete opa dei: terribilis in con

36

silius super filios hominum. Qui con-
uertit mare in aridam: in flumine
pertransibunt pede ibi letabimur in ipso.
Qui dominatur in uirtute sua in eternum
oculi eius super gentes respiciunt
qui exasperant non exaltentur in se-
metipsis. Benedicite gentes deum
nostrum: et auditam facite uocem laudis
eius. Qui posuit animam meam ad ui-
tam: et non dedit in commotionem pe-
des meos. Quoniam probasti nos deus: igne
nos examinasti sicut examinatur
argentum. Induxisti nos in la-
queum posuisti tribulationes in
dorso nostro: imposuisti homines
super capita nostra. Transiuimus per ig-
nem et aquam: et eduxisti nos in
refrigerium. Introibo in domum tuam
in holocaustis: reddam tibi uota
mea que distinxerunt labia mea. Et
locutum est os meum in tribulatione
mea. Holocausta medullata of-

feram tibi cum incenso arietū: offe
ram tibi boues cum hyrcis. Venite
audite et narrabo omnēs qui time
tis dm̄ quanta fecit anime mee. Ad
ipsum ore meo clamaui: et exulta
ui sub lingua mea. Iniquitatē si
aspexi in corde meo: n̄ exaudiet dn̄s.
Propterea exaudiuit ds̄: et atten
dit uoci deprecationis mee. Bene
dictus ds̄ qui non amouit orati
onem meā: et misericordiam suā a me.
Aue parens peiuus uiscera. uitra
fecit creator opera. Mundi huius
siccauit pelagus. ut respiret peccator
naufrag⁹. O uirga decoris.
Deus misereatur nr̄i et benedicat
nobis: illuminet uultū suū
super nos: et misereatur nr̄i. Ut
cognoscamus in terra uiam tuam in
omnibus gentibus salutare tuū. Con
fiteantur tibi ppl̄i ds̄: confiteantur
tibi populi omnes. Letentur et exultent

gentes qm iudicas populos in
equitate: et gentes in terra diri
gis. Confiteantur tibi populi
ds: confiteant tibi ppli omnes
terra dedit fructum suum. Be
nedicat nos ds ds nr: benedicat
nos ds et metuant eu omnes
fines terre. Ave terra dulcis et fer
tilis de qua fructus processit nobilis.
De te terram et celos reficit omnes
pascit n solus deficit. o fruct honoris.
Exurgat ds et dissipentur
inimici ei: et fugiant qui
oderunt eu a facie ei. Sicut
deficit fumus deficiant sicut flu
it cera a facie ignis sic pereant
peccatores a facie dei. Et iusti epu
lentur et exultent in cospectu di
et delectentur in leticia. Cantate
deo psalmum dicite nomini eius
iter facite ei qui ascendit sup occa
sum dns nomen illi. Exultate i

conspectu eius turbabuntur a facie eius
patris orphanorum et iudicis ui
duarum. Deus in loco sancto suo: deus qui inha
bitare facit unius moris in domo. Qui
educit uinctos in fortitudine simili
ter eos qui exasperant qui habitant
in sepulchris. Deus cum egredereris in
conspectu populi tui: cum pertransieris
in deserto. Terra mota est etenim celi
distillauerunt a facie dei synai a facie
dei israel. Pluuiam uoluntariam segre
gabis deus hereditati tue: et infirmata
est tu uero perfecisti eam. Animalia
tua habitabunt in ea: parasti in dul
cedine tua pauperi deus. Dominus dabit
uerbum euangelizantibus: uirtute
multa. Rex uirtutum dilecti dilecti:
et speciei domus diuidere spolia. Si
dormiatis inter medios cleros penne
columbe deargentate et posteriora
dorsi eius in pallore auri. Dum discernit
celestis reges super eam: niue dealba

bimtur in selmon mons dei mons
pinguis. Mons coagulatus mons pin
guis: ut quid suspicamini montes
coagulatos. Mons in quo benepla
citum est deo habitare in eo: etenim
dns habitabit in finem. Currus dei
decem milibus multiplex milia letantium: dns
in syna in sco. Ascendisti in altum ce
pisti captiuitatem: accepisti dona in
hominibus. Etenim non credentes in
habitare dnm deum. Benedictus dns
die cotidie: psperum iter faciet
nobis ds salutarium nrorum. Ds noster
ds saluos faciendi: et dni dni exi
tus mortis. Veruntamen ds con
fringet capita inimicorum suorum uer
ticem capilli pambulantium in de
lictis suis. Dixit dns ex basan con
uertam conuertam in pfundum maris.
Ut intinguatur pes tuus in sangui
ne: lingua canum tuorum ex inimicis
ab ipso. Viderunt ingressus tuos ds

in gressus dei mei regis mei qui
est in sco. Preuenerunt principes con
iuncti psallentibus: in medio iu
uencularum tympanistriarum. In
ecclesiis benedicite deo: dno de fon
tibus isrl. Ibi beniamin adolescen
tulus: in mentis excessu. Principes
iuda duces eorum: principes za
bulon principes neptalim. Man
da ds uirtuti tue: confirma deus
hoc quod operatus es in nobis. A te
plo tuo in ierlm tibi offerent re
ges munera. Increpa feras arun
dinis congregatio taurorum in uaccis
ppulorum ut excludant eos qui p
bati sunt argento. Dissipa gentes
que bella uolunt uenient legati
ex egipto ethyopia preueniet ma
nus eius deo. Regna terre cantate
deo: psallite dno. Psallite do qui
ascendit super celum celi ad orientem.

Eccedabit uoci sue uocē uirtutis: da
te glām deo sup isrł magnificentia
eius: et uirtus eī in nubibꝫ. Mi
rabilis ds̄ in scīs suis: ds̄ isrł ipse
dabit uirtutem et fortitudine
plebi sue benedictus ds̄. Aue
sponsa cuius in thalamū distillauit
celeste balsamum. Cum ros sanctus
pfudit uterum concepisti vaurem
[illegible] o cellula mella [illegible]

[illegible] pandor: cui
est substantia. Veni in altitudine

maris: et tempestas dimersit me.

Laboraui clamans raucę facte sunt
fauces mee defecerunt oculi mei dū
spero in dm̄ meū. Multiplicati sᷓ
sup capillos capillos capitis mei q̄
oderunt me gratis. Confortati sᷓ
qui ꝑsecuti sunt me inimici mei ĩ
iuste: que non rapui tunc exsolue
bam. Dˢ tu scis insipientiā meā: et
del[illegible] a te non sunt abscondita

N[illegible]

E[illegible]
factum [illegible]
sui uestimentū meū ciliciū: et

factus sum illis in parabolam. Ad
uersum me loquebantur qui sedebant
in porta: et in me psallebant qui
bibebant uinum. Ego uero oratio
nem meam ad te domine tempus benepla
citi deus. In multitudine misericordie tue
exaudi me in ueritate salutis tue.
Eripe me de luto ut non infigar: li
bera me ab his qui oderunt me et de
profundis aquarum. Non me demergat
tempestas aque neque absorbeat
me profundum: neque urgeat super me
puteus os suum. Exaudi me domine
quoniam benigna est misericordia tua secundum
multitudinem miserationum tuarum
respice in me. Et ne auertas faciem
tuam a puero tuo: quoniam tribulor uelo
citer exaudi me. Intende anime
mee et libera eam: propter inimicos
meos eripe me. Tu scis improperium
meum et confusionem meam et reueren
tiam meam. In conspectu tuo sunt

omnes qui tribulant me in ppe-
rium expectauit cor meū et mise
riam Et sustinui qui simul cō
tristaret et n̄ fuit qui consolaret
et n̄ inueni Et dederunt in escam
meā fel et in siti mea potauerunt me
aceto. Fiat mensa eorum corā ipsis i
laqueū: et in retributiones et in
scandalum Obscurentur oculi eorum
ne uideant: et dorsum eorum semp
incurua Effunde sup eos irā tuā:
et furor ire tue comphendat eos.
Fiat habitatio eorum deserta: et in tab
naculis eorum nō sit qui inhabitet
Qm̄ quem tu pcussisti psecuti sūt et
sup dolorē uulnerū meorum addiderunt.
Appone iniquitatē sup iniquitatē
eorum: et non intrent in iusticiā tuā
Deleantur de libro uiuentiū: et cū
iustis n̄ scribantur. Ego sum paup
et dolens: salus tua ds̄ suscepit me
Laudabo nomen dei cū cantico: et

magnificabo eum in laude. Et
placebit deo super uitulum nouellum:
cornua producentem et ungulas. Vi
deant pauperes et letentur: queri
te deum et uiuet anima uestra. Quoniam ex
audiuit pauperes dominus: et uinctos
suos non despexit. Laudent illum
celi et terra: mare et omnia reptilia
in eis. Quoniam deus saluam faciet syon:
et edificabuntur ciuitates iude. Et
inhabitabunt ibi: et hereditate
acquirent eam. Et semen seruorum
eius possidebit eam: et qui diligunt
nomen eius habitabunt in ea. Aue
legum duarum media uite caro fit uerbo
socia. Cum argento iungis uas aure
um cum cera mel cum testa nucleum o
Deus in adiutorium cellula mellis
meum intende: domine ad ad
iuuandum me festina. Con
fundantur et reuereantur: qui que
runt animam meam. Auertantur re

retrorsum: et erubescant qui volu[n]t
michi mala. Avertantur statim
erubescentes: qui dicunt michi
euge euge. Exultent et letentur
in te omnes qui querunt te et di
cant semp[er] magnificet[ur] d[omi]n[u]s qui dili
gunt salutare tuu[m]. Ego vero egen[us]
et paup[er] sum: d[eu]s adiuva me. Ad
iutor m[eu]s et liberator m[eu]s esto: d[omi]ne
ne moreris. Ave virgo roga p[ro]pa
pere xp[istu]m qui nos venit redimere
P[ro]me placa datore[m] muneru[m] ne moret[ur]
liberare miseriam o nescia felis.

In te d[omi]ne speravi n[on] confundar i[n] e
ternum: in iusticia tua libera me et
eripe me. Inclina ad me aure[m] tua[m]:
et salva me. Esto michi in d[eu]m pro
tectore[m]: et in locu[m] munitu[m] ut sal
vum me facias. Q[uonia]m firmamentu[m]
meu[m] et refugiu[m] meu[m] es tu. D[eu]s m[eu]s
eripe me de manu peccatoris: et
de manu contra lege[m] agentis et ini

iniqui. Quoniam tu es pacientia mea domine:
domine spes mea a iuventute mea. In te
confirmatus sum ex utero: de ventre
matris mee tu es protector meus. In te
cantatio mea semper: tamquam prodigium
factus sum multis: et tu adiutor
fortis. Repleatur os meum laude ut
cantem gloriam tuam tota die magni
tudinem tuam. Ne proicias me in tempore
senectutis: cum defecerit virtus mea
ne derelinquas me. Quia dixerunt
inimici mei michi: et qui custodie
bant animam meam consilium fecerunt
in unum. Dicentes deus dereliquit eum
persequimini et comprehendite eum quia
non est qui eripiat. Deus ne elongeris
a me: deus meus in auxilium meum re
spice. Confundantur et deficiant
detrahentes anime mee: operiantur
confusione et pudore qui querunt
mala michi. Ego autem semper sperabo
et adiciam super omnem laudem tuam. Os meum

annunciabit iusticiã tuã · tota die
salutare tuũ. Qm̃ ñ cognoui littera
turam: introibo in potentiã dñi: do
mine memorabor iusticie tue solius.
Ds docuisti me a iuuentute mea: et
usq; nunc pnunciabo mirabilia tua.
Et usq; in senectã et seniũ: ds ne dere
linquas me. Donec annunciẽ bra
chium tuum: generationi omĩ que
uentura ẽ. Potentiam tuã et iusticiã
tuã ds: usq; in altissima que fecisti
magnalia ds quis similis tibi. Quantas
ostendisti michi tribulationes mul
tas et malas: et conuersus uiuificas
ti me et de abyssis terre iterum redux
isti me. Multiplicasti magnificentiã
tuã: et conuersus consolatus es me.
Nam et ego confitebor tibi in uasis
psalmi: ueritatẽ tuã ds psallã tibi in
cythara scs isrl. Exultabunt labia
mea cum cantauero tibi: et anima
mea quã redemisti. Sed et lingua

mea tota die meditabitur iusticiam
tuam cum confusi et reueriti fue-
rint qui querunt mala michi. Aue
per quam extendit brachium pater ad
nos dum misit filium. Illud hostem con-
uicit fortius et nos quod constringit leuius o femi
na digna.

Deus iudicium
tuum regi da: et iusticiam tuam
filio regis. Iudicare populum
tuum in iusticia: et pauperes tuos
in iudicio. Suscipiant montes pa
cem populo: et colles iusticiam. Iudi
cabit pauperes populi: et saluos fa
ciet filios pauperum et humiliabit
calumpniatorem. Et permanebit cum
sole: et ante lunam in generatione et
generationem. Descendet sicut pluuia
in uellus: et sicut stillicidia stillan
tia super terram. Orietur in diebus eius
iusticia: et habundancia pacis do
nec auferatur luna. Et dominabitur
a mari usque ad mare: et a flumine

usq; ad terminos orbis terrarum
Coram illo procident ethyopes: et
inimici eius terram lingent. Reges
tharsis et insule munera offerent
reges arabum: et saba dona addu
cent. Et adorabunt eū oīns reges
oīns gentes servient ei. Quia libe
ravit pauperem a potente: et pau
perem cui ñ erat adiutor. Parcet
pauperi et inopi: et animas pau
perum salvas faciet. Ex usuris et
iniquitate redimet animas eoꝝ
et honorabile nomen eoꝝ corā illo.
Et vivet et dabitur ei de auro arabie:
et adorabunt de ipso semper tota die
benedicent ei. Et erit firmamentū in
terra in summis montiū superextol
letur super lybanū fructus eius et flo
rebunt de civitate sicut fenū terre
Sit nomen eius benedictum in secula:
ante solem permanet nomen eius. Et be
nedicentur in ipso oīns tribus terre

omnes gentes magnificabunt eū Be
nedictus dominus d̄s isrł: qui fa
cit mirabilia solus Et benedictum
nomen maiestatis eī in eternum et
replebitur maiestate eī omnis terra [illegible]
fiat fiat. Aue cuius in uellus flendu
ros descendit nec fecit madidum.
Vellus ouis n̄ ledit passio carne tuā
..a. corruptio. o uirgo pudica. [illegible]
..uam bonus isrł d̄s: his qui
..ecto sunt corde. Mei autem
..pene moti sunt pedes pene ef
..unt gressus mei. Quia zelaui
..p iniquos pacem peccatorum uidens
..ia non ē respectus morti eorum: et
..rmamentū in plaga eorum. In labore
..ominum n̄ sunt: et cū hominibus
..flagellabuntur. Ideo tenuit eos sup
..ia: operti sunt iniquitate et impieta
te. Prodiit quasi ex adipe iniquitas
eorum: transierunt in affectū cordis. Co
gitauerunt et locuti sunt nequitiā in

iniquitatē in excelso locuti sunt. Posu
erunt in celum os suū: et lingua
eorum transiuit in terra. Ideo conuertet
popl's n'is hic: et dies pleni inuenie
tur in eis. Et dixerunt quomodo scit
d's: et si est sciencia in excelso. Ecce
ipsi peccatores: et habundantes i
s'clo: obtinuerūt diuicias. Et dixi ergo
sine causa iustificaui cor meu[…]
laui int' innocentes manus[…]
Et fui flagellat' tota die: et c[…]
tio mea in matutinis. Si di[…]
narrabo sic: ecce nationē filior[…]
tuum reprobaui. Et existimabā ut
cognoscerē. hoc labor ē ante me[…]
nec intrē in sctuariū di: et intell[…]
in nouissimis eorum. Verumtamen
propt' dolos posuisti eis: deiecisti
eos dū alleuarent. Quomodo facti
sunt in desolationē: subito defece
perierunt propt' iniquitatē suā.
Velut somnium surgentium dn̄e in ciui

45

rate: tua: ymaginẽ ipsoꝝ ad nichi
lum rediges Quia inflãmatũ ẽ
cor meũ et renes mei commutati
sunt: et ego ad nichilũ redactꝰ sũ
et nesciui Ut iumentũ factus sũ
apud te, et ego semꝑ tecũ Tenu
isti manũ dexterã meã et in uolũ
tate tua deduxisti me: et cũ glã sus
cepisti me Quid enim michi ẽ in
celo: et a te quid uolui sup̃ terram De
fecit caro mea et cor meum deus: cor
dis mei et pars mea deus in eternũ Quia
ecce qui elongant se a te ꝑibunt ꝑ
didisti omnẽ qui fornicantur abs te.
Michi autẽ adherere deo bonũ ẽ po
nere in dño deo spem meam. Ut
annunciẽ omnes p̃dica[illegible]nes tu
as in portis filie syon Aue [illegible]
tenendo dexteram. rex le[illegible] in
sedem superam. Te deduxit [illegible] po
pa gaudij te suscepit in p[illegible]
o regis amica.

Vt quid ds repulisti in finē:
iratus est furor tuus super
oues pascue tue. Memor
esto congregationis tue: quā pos
sedisti ab initio. Leua manꝰ tuas
in supbias eoꝝ in finē. quanta
malignatus ē inimicus in sc̄o. Et
gl'ati sunt qui oderunt te i medio
sollempnitatis tue. Posuert̄ sig
na sua signa. et n̄ cognouert̄ sicut
in exitu sup sūmū. Quasi in sil
ua lignoꝝ securibꝫ exciderūt ianuas
eius in idipsum: in securi et ascia
deiecerunt eā. Incenderūt igni sc̄a
tium tuum: in t'ra polluerunt ta
bernaculum nominis tui. Dixerūt
in corde suo cognatio eoꝝ: simul q̄
escere faciamus oms dies festos
dei a t'ra. Signa nr̄a n̄ uidim' iā n̄
est pph'ta. et nos n̄ cognoscet am
plius. Vsq; quo ds impperabit in
imicus: irritat aduersarius nomē
Redemisti uirgam hereditatis tue
mons syon in quo habitasti in ea.

tuum in fine. Vt quid auertis ma
num tuā et dexterā tuā de medio
sinu tuo in finē. Ds autē rex nr̄
ante scl'a: operatus ē salutē in me
dio terre. Tu confirmasti in uirtu
te tua mare: contribulasti capita
draconum in aquis. Tu confregis
ti capita draconis: dedisti eū escā
pplis ethyopum. Tu dirupisti
fontes et torrentes. tu siccasti flu
uios ethan. Tuus ē dies et tua est
nox: tu fabricatus es auroā 7 solē
Tu fecisti omnes terminos terre: es
tatem et uer tu plasmasti eā. Me
mor esto hui' inimicus inppera
bit dño: et ppl's insipiens incita
uit nomen tuū. Ne tradas bestijs
animas confitentes tibi: 7 animas
pauperū tuorꝝ ne obliuiscaris ī fi
nem. Respice in testamentū tuū:
quia repleti sunt qui obscurati st̄
terre domibꝫ iniquitatū. Ne auerta

tur humilis factus confusus pau
per et inops laudabunt nomen tuum.
Exurge deus iudica causam tuam me
mor esto improperiorum tuorum eorum que
ab insipiente sunt tota die. Ne
obliuiscaris uoces inimicorum tuorum
superbia eorum qui te oderunt ascendit
semper. Aue solis aurora nuncia. uera
stella fulgoris superna. Exclusisti noctem
nequicie. produxisti solem iusticie. o
ianua solis.

Confitebimur tibi deus confitebi
mur et inuocabimus nomen
tuum. Narrabimus mirabilia
tua cum accepero tempus ego iustici
as iudicabo. Liquefacta est terra et
omnes qui habitant in ea. ego con
firmaui columpnas eius. Dixi iniquis
nolite inique agere. et delinquen
tibus nolite exaltare cornu. Nolite
extollere in altum cornu uestrum. no
lite loqui aduersus deum iniquitatem

Quia neq; ab oriente neq; ab occiden
te: neq; a desertis montib; q̄m ds̄
iudex ē. Hunc humiliat et hunc ex
altat: quia calix in manu dn̄i uini
meri plenus mixto. Et inclinauit
ex hoc in hoc uerumtamen fex eius
nō ē exinanita bibent om̄s peccato
res terre. Ego autē annunciabo i
sclm̄: cantabo deo iacob. Et omnia
cornua peccatoꝝ confringā: et ex
altabuntur cornua iusti. Aue per
quam xp̄c nos approbat. cum iudeos
expellens reprobat. Arm̄ nobis emol
li iudicem ne furoris effundat calicē.
Notus
O filia p̄ris.
in iudea ds̄: in isrl̄ magnū
nomen eī. Et factus est in
pace locus eī: et habitatio eī in sy
on. Ibi confregit potentias arcuū
scutū gladiū et bellū. Illuminans
tu mirabilit̄ a montib; eternis: tur
bati sunt om̄s insipientes corde.

Dormierunt somnum suum: et nichil invenerunt omnes viri diviciarum in manibus suis. Ab increpatione tua deus iacob: dormitaverunt qui ascenderunt equos. Tu terribilis es et quis resistet tibi ex tunc ira tua. De celo auditum fecisti iudicium: terra tremuit et quievit. Cum exurgeret in iudicio deus: ut salvos faceret omnes mansuetos terre. Quoniam cogitatio hominis confitebitur tibi: et reliquie cogitationis diem festum agent tibi. Vovete et reddite domino deo vestro: omnes qui in circuitu eius affertis munera. Terribili et ei qui aufert spiritum principum terribili apud reges terre. Ave nostre tutela patrie. locus pacis palma victorie. Pre deus cunctis est agnitus. solis unus videns pmit. o lucida stella

Voce mea

Voce mea ad dominum clamavi: voce mea

ad dm̄ et intendit michi. In die tri-
bulationis mee deū exquisiui ma-
nibus meis nocte contra eū et nō sū
deceptus. Renuit consolari anima
mea memor fui dei et delectatus sū
et exercitatus sum et defecit sp̄s meus.
Anticipauerūt uigilias oculi mei: tur-
batus sum: et n̄ sum locutus. Cogi-
taui dies antiquos: et annos eter-
nos in mente habui. Et meditatus
sum nocte cum corde meo: et exer-
citabar et scopebam sp̄m meū. Nū-
quid in eternum proiciet d̄s: aut nō
apponet ut complacitior sit ad-
huc. Aut in finē misericordiam suā
abscidet: a generatione in genera-
tionē. Aut obliuiscetur misereri d̄s:
aut continebit in ira sua misericordias
suas. Et dixi nunc cepi: hec mu-
tatio dextere excelsi. Memor fui
operū dn̄i: quia memor ero ab
initio mirabiliū tuorū. Et medi-

tabor in omnibus operibus tuis: et in
adinuentionibus tuis exercebor. Deus
in sancto uia tua: quis deus magnus sicut
deus noster tu es deus qui facis mirabilia
Notam fecisti in populis uirtutem tuam
redemisti in brachio tuo populum tuum
filios iacob et ioseph. Viderunt
te aque deus uiderunt te aque et
timuerunt: et turbate sunt abyssi
Multitudo sonitus aquarum: uocem de
derunt nubes. Etenim sagitte tue
transeunt: uox tonitrui tui in rota
Illuxerunt coruscationes tue orbi
terre commota est et contremuit ter
ra. In mari uie tue et semite tue in
aquis multis et uestigia tua non
cognoscentur. Deduxisti sicut
oues populum tuum: in manu moy
si et aaron. Aue mater que paris
filium nec apparet partus uestigium
via nulla patet in equore nulla tu la
bes in corpore o pura puella

Attendite popl'e m̄s legē
meam: inclinate aurē ues
tram in uerba oris mei.
Aperiam in parabolis os meū: loquar
ppositiones ab initio. Quanta au
diuimus et cognouimus ea: et
patres nr̄i narrauerūt nobis. Non
sunt occultata a filiis eoꝝ in ge
neratione altera. Narrantes laudē
~~laudes~~ domini et uirtutes eī et
mirabilia eius que fecit. Et susci
tauit testimoniū in iacob: et legē
posuit in isrl'. Quanta manda
uit patribꝫ nr̄is nota facere ea fi
liis suis: ut cognoscat generatio
altera. Filii qui nascentur et ex
urgent: et narrabunt filiis suis
Ut ponant in deo spē suā et nō obli
uiscantur operū dei: et mandata
eī exquirant. Ne fiant sicut pa
tres eoꝝ generatio praua et ex
asperans. Generatio que nō direx

ut cor suum: et non est creditus cum deo
spiritus eius. Filii effrem intendentes
et mittentes arcum: conversi sunt
in die belli. Non custodierunt testa
mentum dei: et in lege eius noluerunt
ambulare. Et obliti sunt benefac
torum eius: et mirabilium eius que osten
dit eis. Coram patribus eorum fecit mi
rabilia in terra egypti: in campo
taneos. Interrupit mare et perduxit
eos: statuit aquas quasi in utre. Et
deduxit eos in nube diei: et tota
nocte in illuminatione ignis. In
terrupit petram in heremo: et ada
quavit eos velut in abysso mul
ta. Et eduxit aquam de petra: et
deduxit tanquam flumina aquas.
Et apposuerunt adhuc peccare ei: in
ira excitaverunt excelsum in inaquoso.
Et temptaverunt deum in cordibus suis:
ut peterent escas animabus suis. Et
male locuti sunt de deo: dixerunt numquid

poterit deus parare mensam in deserto.
Quoniam percussit petram et fluxerunt aque:
et torrentes inundauerunt. Numquid
et panem poterit dare aut parare men
sam populo suo. Ideo audiuit dominus et
distulit: et ignis accensus est in iacob:
et ira ascendit in israel. Quia non cre
diderunt in deo: nec sperauerunt in
salutari eius. Et mandauit nubi
bus desuper: et ianuas celi aperuit. Et
pluit illis manna ad manducandum
et panem celi dedit eis. Panem angelorum
manducauit homo: cibaria misit
eis in habundantia. Transtulit aus
trum de celo: et induxit in uirtute
sua affricum. Et pluit super eos sicut
puluerem carnes: et sicut arenam
maris uolatilia pennata. Et cecide
runt in medio castrorum eorum: circa ta
bernacula eorum. Et manducauerunt
et saturati sunt nimis: et desideri
um eorum attulit eis non sunt fraudati

n a desiderio suo. Adhuc esce eorum
erant in ore ipsorum: et ira dei ascen
dit sup eos. Et occidit pingues eorum
et electos isrl impedivit. In omnibus
his peccaverunt adhuc: et non credi
derunt in mirabilibus eius. Et defece
runt in vanitate dies eorum: et anni
eorum cum festinatione. Cum occide
ret eos querebant eum et reverte
bantur: et diluculo veniebant ad
eum. Et rememorati sunt quia deus
adiutor est eorum: et deus excelsus redemp
tor eorum est. Et dilexerunt eum in ore
suo: et lingua sua mentiti sunt ei.
Cor autem ipsorum non erat rectum cum eo:
nec fideles habiti sunt in testamento
eius. Ipse autem est misericors et propici
fiet peccatis eorum: et non disperdet
eos. Et habundavit ut averteret
iram suam: et non accendit omnem iram
suam. Et recordatus est quia caro
sunt spiritus: vadens et non rediens

Quotiens exacerbauerunt eum in deserto
in ira concitauerunt eum in inaquoso.
Et conuersi sunt et temptauerunt deum: et
sanctum israhel exacerbauerunt. Non sunt re-
cordati manus eius die qua redemit
eos de manu tribulantis. Sicut
posuit in egipto signa sua: et prodi-
gia sua in campo taneos. Et conuer-
tit in sanguinem flumina eorum: et
ymbres eorum ne biberent. Misit
in eos cynomiam et comedit eos et ra-
nam et disperdidit eos. Et dedit eru-
gini fructus eorum: et labores eorum lo-
custe. Et occidit in grandine uine-
as eorum: et moros eorum in pruina. Et
tradidit grandini iumenta eorum: et pos-
sessionem eorum igni. Misit in eos iram
indignationis sue: indignationem et
iram et tribulationem immissionem per
angelos malos. Viam fecit semite
ire sue et non pepercit a morte animarum
eorum: et iumenta eorum in morte con-

clusit. Et percussit omne primogeni
tum in terra egipti: primicias om
nis laboris eorum. in tabernaculis cham.
Et abstulit sicut oves populum suum
et perduxit eos tanquam gregem in
deserto. Et deduxit eos in spe et non
timuerunt: et inimicos eorum operuit
mare. Et perduxit eos in montem
sanctificationis sue montem quem ac
quisivit dextera eius. Et eiecit a facie
eorum gentes: et sorte divisit eis terram
in funiculo distributionis. Et ha
bitare fecit in tabernaculis eorum tribus
israel. Et temptaverunt et exacerbave
runt deum excelsum: et testimonia
eius non custodierunt. Et averterunt se
et non servaverunt pactum quemadmo
dum patres eorum conversi sunt in ar
cum pravum. In iram concitaverunt eum
in collibus suis et in sculptilibus suis
ad emulationem eum provocaverunt. Au
divit deus et sprevit: et ad nichilum

redegit ualde isrl. Et repulit tab'
naculum sylo: tab'naculu͂ suum
ubi habitauit in hominib;. Et
tradidit in captiuitate͂ uirtute͂ eo
rum. et pulchritudine͂ eorum in ma
nus inimici. Et conclusit in gla
dio pop'lm suum: et hereditatem
sua͂ spreuit. Iuuenes eorum comedit
ignis: et uirgines eorum no͂ sunt la
mentate. Sacerdotes eorum in gladio
ceciderunt: et uidue eorum n͂ plora
bantur. Et excitatus e͂ tanquam
dormiens dn͂s: tanqua͂ potens
crapulatus a uino. Et percussit ini
micos suos in posteriora: obp'briu͂
sempit'num dedit illis. Et repulit
tab'naculum ioseph: et tribu͂ effre͂
non elegit. Sed elegit tribum iuda.
monte͂ syon quem dilexit. Et edi
ficauit sicut unicorniu͂ sc͂ificium
suu͂: in terra quam fundauit in
sc͂la. Et elegit dauid seruu͂ suu͂

q: sustulit eum de gregibus ovium
de post fetantes accepit eum. Pas
cere iacob ~~iacob~~ servum suum: et
israel hereditatem suam. Et pavit
eos in innocentia cordis sui: et
in intellectibus manuum suarum
deduxit eos. Ave per quam patris
clementia misit mundo celi cybaria.
Per te pluit panem angelicum leve gustu
fructu mirificum. o sacra sacrarum.
Deus venerunt gentes in
hereditatem tuam: polluerunt
templum sanctum tuum po
suerunt ierusalem in pomorum
custodiam. Posuerunt mortici
na servorum tuorum: escas vola
tilibus celi carnes sanctorum tuorum
bestiis terre. Effuderunt san
guinem ipsorum tanquam in cir
cuitu ierusalem: et non erat qui
sepeliret. Facti sumus obprobri
um vicinis nostris: subsannatio

et illusio his qui in circuitu nr̃o
sunt. Usquequo domine
irasceris in finem: accendetur
uelut ignis zelus tuus. Ef
funde iram tuam in gentes
que te non nouerunt: et in
regna que nomen tuum n̄
inuocauerunt Quia come
derunt iacob: et locum eius
desolauerunt Ne memineris
iniquitatum nostrarum an
tiquarum: cito anticipent nos
nos misericordie tue quia
pauperes facti sumus nimis
Adiuua nos deus salutaris
noster et propter gloriam no
minis tui domine libera nos
et propicius esto peccatis nos
tris propter nomen tuum Ne
forte dicant in gentibus ubi
est deus eorum: et innotescat

in nationibus coram oculis nos
tris. Vltio sanguinis servorum
tuorum qui effusus est introeat
in conspectu tuo gemitus com
peditorum. Secundum magni
tudinem brachii tui posside fili
os mortificatorum. Et redde vi
cinis nostris septuplum in sinu
eorum improperium ipsorum
quod exprobraverunt tibi dñe.
Nos autem populus tuus et oves
pascue tue confitebimur tibi ī sclm.
In generatione et generationē annū
ciabimus laudē tuam. A. Ave cui
pro partu regio sunt fideles dati
martyrio. Templum dei p dei noīe
purpuratū scōꝝ sanguine o spes ani
Qui regis isrł intende P. S.
qui deducis velut ovē ioseph.
Qui sedes sup cherubin ma
nifestare corā effraim beniamin

et manasse. Excita potentiã tuã et
ueni ut saluos facias nos. Deus conuer
te nos et ostende faciẽ tuã et salui
erimus. Domine deus uirtutũ quousque irasce
ris sup orationẽ serui tui. Cibabis
nos pane lacrimarum: et potũ dabis
nobis in lacrimis in mensura. Po
suisti nos in contradictionẽ uici
nis nostris: et inimici nostri subsannaue
runt nos. Deus uirtutũ conuerte nos
et ostende faciẽ tuã et salui erimus.
Vineam de egypto transtulisti: eie
cisti gentes et plantasti eã. Dux
itineris fuisti in conspectu eius: et
plantasti radices eius et impleuit
terram. Operuit montes umbra eius
et arbusta eius cedros dei. Extendit
palmites suos usque ad mare: et
usque ad flumen propagines eius. Vt
quid destruxisti maceriã eius: et
uindemiant eã omnes qui pretergre

diuntur uiā Exterminauit eā
ap de silua: et singularis ferus de
pastus est eam. Ds uirtutum cō
uertere respice de celo et uide et
uisita uineam istam. Et pfice
eam quam plantauit dextera
tua: et super filium quē confir
masti tibi. Incensa igni et suf
fossa ab increpatione uultus tui
peribunt. Fiat manus tua sup
uirum dextere tue et sup filium
hominis quem confirmasti tibi.
Et non discedimus a te uiuificabis
nos: et nomen tuum inuocabim⁹
Domine ds uirtutum conuerte
nos et ostende faciem tuam et
salui erimus. Gla. Aue pquam
summa dilectio nos de celi respexit
solio. Pte sicam mundauit uineā
que portasti uite ethereum. o fructi
ficans mons.

medio autem deos diiudicat. Usquequo iu-
dicatis iniquitatem: et facies peccatorum
sumitis. Iudicate egeno et pupillo:
humilem et pauperem iustificate. Eri-
pite pauperem et egenum de manu pec-
catoris liberate. Nescierunt neque intel-
lexerunt in tenebris ambulant movebun-
tur omnia fundamenta terre. Ego dixi
dii estis: et filii excelsi omnes. Vos autem
sicut homines moriemini: et sicut
unus de principibus cadetis. Surge
deus iudica terram: quoniam tu hereditabis in Exultate deo adiutori nostro
omnibus gentibus. Hic quondam pau
per et humilis cunctis per hoc exemplum
utilis. hinc paupertas et hinc humilitas
duas monstrant ad celum semitas. oratio ut supra
Deus quis similis erit tibi: ne ta
ceas neque compescaris deus. Quoniam
ecce inimici tui sonuerunt: et qui
oderunt te extulerunt caput. Super populum
tuum malignaverunt consilium: et cogita
verunt adversus sanctos tuos. Dixerunt

uenite et disperdamus eos de gente: et
non memoretur nomen israel ultra. Quoniam co
gitauerunt unanimiter simul aduersus te
testamentum disposuerunt tabernacula
ydumeorum et ismahelite. Moab et ag
gareni iebal et ammon et amalech
alienigene cum habitantibus tyrum.
Etenim assur uenit cum illis: facti sunt in
adiutorium filiis loth. Fac illis sicut
madyan et sisare sicut iabin in tor
rente cyson. Disperierunt in endor: fac
ti sunt ut stercus terre. Pone principes
eorum sicut oreb et zeb et zebee et salma
na. Omnes principes eorum qui dixerunt
hereditate possideamus sanctuarium dei.
Deus meus pone illos ut rotam: et sicut sti
pulam ante faciem uenti. Sicut ignis qui
comburit siluam: et sicut flamma combu
rens montes. Ita persequeris illos in tem
pestate tua: et in ira tua turbabis eos.
Imple facies eorum ignominia: et que
rent nomen tuum domine. Erubescant et

conturbentur in seculum seculi: et confundantur
et pereant. Ut cognoscant quia nomen
tibi dominus: tu solus altissimus in omni terra.

Aue per quam post partum nouimus quod
sit homo dictus altissimus. Quod sit nul-
lus par ei dominus, quem locorum non clau-
dit terminus. o uirgula thuris

Quam dilecta tabernacula tua domine
uirtutum: concupiscit et deficit
anima mea in atria domini. Cor
meum et caro mea: exultauerunt in deum ui-
uum. Etenim passer inuenit sibi do-
mum et turtur nidum sibi ubi reponat
pullos suos. Altaria tua domine uirtutum:
rex meus et deus meus. Beati qui habitant
in domo tua domine in secula seculorum laudabunt
te. Beatus uir cuius est auxilium abs te
ascensiones in corde suo disposuit in
ualle lacrimarum in loco quem posuit. Etenim
benedictiones dabit legis lator:
ibunt de uirtute in uirtutem: uidebitur
deus deorum in syon. Domine deus uirtutum ex-

audi orationem meam auribus percipe deus
iacob. Protector noster aspice deus: et respi
ce in faciem christi tui. Quia melior est
dies una in atriis tuis super milia. Ele
gi abiectus esse in domo dei mei: ma
gis quam habitare in tabernaculis pec
catorum. Quia misericordiam et veritatem
diligit deus gratiam et gloriam dabit dominus.
Non privabit bonis eos qui ambu
lant in innocentia. domine virtutum be
atus homo qui sperat in te.
Ave grata latori gratie bona bonis ad
dens cottidie. Quem in syon vidisti t
erra nunc in syon vides etherea. olux
tenebrarum. P S
Benedixisti domine terram tuam: avertisti
captivitatem iacob. Remisisti ini
quitatem plebis tue: operuisti omnia pec
cata eorum. Mitigasti omnem iram tuam:
avertisti ab ira indignationis tue. Con
verte nos deus salutaris noster: et averte
iram tuam a nobis. Numquid in eternum

irasceris nobis: aut extendes iram tuam
a generatione in generationem. Deus
tu conversus vivificabis nos et plebs
tua letabitur in te. Ostende nobis domine
misericordiam tuam et salutare tuum da no
bis. Audiam quid loquatur in me dominus
deus: quoniam loquetur pacem in plebem suam
Et super sanctos suos: et in eos qui conver
tuntur ad cor. Verumtamen prope timentes
eum salutare ipsius: ut inhabitet gloria
in terra nostra. Misericordia et veritas ob
viaverunt sibi: iusticia et pax oscu
late sunt. Veritas de terra orta est: et
iusticia de celo prospexit. Etenim dominus
dabit benignitatem: et terra nostra da
bit fructum suum. Iusticia ante eum
ambulabit: et ponet in via gres
sus suos. Ave terra carens agrico
la de qua prodit celestis incola. De te
surgit vera veritas. floret fructus divine
benignitatis o pulchra rosa. P S
Inclina domine aurem tuam et exaudi me.

quoniam inops et pauper sum ego. Custodi ani
mam meam quoniam sanctus sum: salvum fac ser
vum tuum deus meus sperantem in te. Mise
rere michi domine quoniam ad te clamavi tota
die: letifica animam servi tui: quoniam ad
te domine animam meam levavi. Quoniam tu
domine suavis et mitis: et multe misericordie
omnibus invocantibus te. Auribus per
cipe domine orationem meam: et intende vo
ci deprecationis mee. In die tribula
tionis mee clamavi ad te: miserere
mei et exaudi me. Non est similis tui
in diis domine: et non est secundum opera tua. Omnes
gentes quascumque fecisti venient
et adorabunt coram te domine et glorifi
cabunt nomen tuum. Quoniam magnus
es tu: et faciens mirabilia tu es deus
solus. Deduc me domine in via tua et
ingrediar in veritate tua: letetur cor
meum ut timeat nomen tuum. Con
fitebor tibi domine deus meus in toto corde
meo et glorificabo nomen tuum in eternum

in lacu inferiori: in tenebrosis et in
umbra mortis. Super me confirmatus est
furor tuus: et omnes fluctus tuos in
duxisti super me. Longe fecisti notos
meos a me: posuerunt me abhominati
onem sibi. Traditus sum et non egredie
bar: oculi mei languerunt pre inopia. Cla
maui ad te domine tota die: expandi ad
te manus meas. Numquid mortuis fa
cies mirabilia: aut medici suscita
bunt et confitebuntur tibi. Numquid
narrabit aliquis in sepulchro misericordiam
tuam: et ueritatem tuam in perditione. Nu
quid cognoscentur in tenebris mira
bilia tua: et iusticia tua in terra
obliuionis. Et ego ad te domine cla
maui: et mane oratio mea preueniet
te. Ut quid domine repellis orationem me
am: auertis faciem tuam a me. Pauper sum
ego et in laboribus a iuuentute mea.
exaltatus autem humiliatus sum et con
turbatus. In me transierunt ire tue: et

terrores tui conturbauerunt me. Circumde-
derunt me sicut aqua tota die: circumde-
derunt me simul. Elongasti a me amicum
et proximum: et notos meos a miseria.

Aue uirgo quam seruo uirgini com-
mendauit dilectus domini. Cum ad
xpi crucem accederes notos eius disper-
gi cerneres. o pax odiorum. Ps.

Misericordias domini: in eternum cantabo. In
generatione et generationem: an-
nunciabo ueritatem tuam in ore meo. Quoniam
dixisti in eternum misericordia edificabitur in
celis: preparabitur ueritas tua in eis.
Disposui testamentum electis meis: iu-
raui dauid seruo meo usque in eternum
preparabo sedem tuam. Et edificabo in ge-
neratione et generationem sedem tuam. Confi-
tebuntur celi mirabilia tua domine: et-
enim ueritatem tuam in ecclesia sanctorum. Quoniam
quis in nubibus equabitur domino: similis
erit deo in filiis dei. Deus qui glorifi-
catur in consilio sanctorum: magnus et

terribilis sup omīs qui in circuitu ei' st̄
Dn̄e ds̄ uirtutū quis similis tibi: potēs
es dn̄e et ueritas tua in circuitu tuo.
Tu dn̄aris potestati maris: motū autē
fluctuū ei' tu mitigas Tu humiliasti
sicut uulneratū supbū: in brachio uir
tutis tue dispsisti inimicos tuos Tui
st celi et tua ē terra: orbē terre et ple
nitudinem eius tu fundasti aquilo
nem et mare tu creasti. Thabor et
hermon in nomine tuo exultabunt:
tuū brachiū cum potentia Firmet̄
manus tua et exaltetur dextera tua:
iusticia et iudiciū pparatio sedis
tue Misericordia et ueritas pcedent faciē
tuā: beatus ppl's qui scit iubilationē
Dn̄e in lumine uultus tui ambulabūt
et in nomine tuo exultabūt tota die
et in iusticia tua exaltabunt Quia
gl'a uirtutis eoꝝ tu es: et in benepla
cito tuo exaltabit' cornu nr̄m Quia
dn̄i ē assumptio nr̄a: et sc̄i isrl' regis

nostri. Tunc locutus es in visione sanctis tuis
et dixisti: posui adiutorium in poten
te: et exaltaui electum de plebe mea. In
ueni dauid seruum meum: oleo sancto meo
unxi eum. Manus enim mea auxiliabitur
ei: et brachium meum confirmabit eum.
Nichil proficiet inimicus in eo: et filius
iniquitatis non apponet nocere ei. Et
concidam a facie ipsius inimicos eius: et
odientes eum in fugam conuertam. Et
ueritas mea et misericordia mea cum ipso:
et in nomine meo exaltabitur cornu eius.
Et ponam in mari manum eius: et in flumi
nibus dexteram eius. Ipse inuocauit me:
pater meus es tu: deus meus et susceptor
salutis mee. Et ego primogenitum po
nam illum excelsum: pre regibus terre. In
eternum seruabo illi misericordiam meam:
et testamentum meum fidele ipsi. Et
ponam in seculum seculi semen eius: et thro
num eius sicut dies celi. Si autem dereli
querint filii eius legem meam: et in iudiciis

meis n̄ ambulauerint. Si iusticias
meas pphanauerint: et mandata mea
n̄ custodierint. Visitabo in uirga ini
quitates eoꝝ: et in uerberib; peccata
eoꝝ. Misericordiam autē meā n̄ dispgam
ab eo: neq; nocebo in ueritate mea. Neq;
pphanabo testamentū meū: et que p
cedunt de labiis meis n̄ faciā irrita.
Semel iuraui in s̄co meo: si dauid mē
tiar: semen ei' in eternum manebit. Et
thronus ei' sicut sol in conspectu meo:
et sicut luna pfecta in eternum: et tes
tis in celo fidelis. Tu uero repulisti ⁊
despexisti: distulisti xp̄m tuū. Auer
tisti testamentū serui tui: pphanasti
in t̄ra sc̄uariū ei'. Destruxisti om̄s
sepes eius: posuisti firmam̄tū ei'
formidinē. Diripuerūt eū om̄s trans
euntes uiā: factus ē obpbrium ui
cinis suis. Exaltasti dexterā depri
mentiū eū: letificasti om̄s inimicos
ei'. Auertisti adiutoriū gladii ei'.

et non es auxiliatus ei in bello. Des
truxisti eū ab emundatione: et sedē
eius in terra collisisti. Minorasti dies
temporis eius: pfudisti eū confusione.
Usq: quo dn̄e avertis in finē: exardes
cet sicut ignis ira tua. Memorare
que mea substantia: numqd enī va
ne constituisti oms filios hominū.
Quis ē homo qui vivet et n̄ videbit
mortē: eruet animā suā de manu
inferi. Ubi sunt misericordie tue antiq
dn̄e: sicut iurasti david in veritate
tua. Memor esto dn̄e obprobrii servor
tuor: qd continui in sinu meo mul
tarum gentium. Qd exprobraverunt inimici
tui dn̄e: qd exprobraverunt commutationē
xpi tui. Benedictus dn̄s in eternū:
fiat fiat. Ave nata de david germine
germen habens s. absq: semine. Partis
illum cui patris unctio. regnum dedit
cum sacerdotio o meta laborum
Dn̄e refugiū factus es nobis:
a generatione i generationē

Priusquam montes fierent aut forma
retur terra: et orbis a sclo et usq; in
seculu tu es ds. Ne auertas hominē ī
humilitatē: et dixisti conuertimini fi
lij hominū. Qm̄ mille anni ante ocu
los tuos: tanquā dies hesterna que
preteriit. Et custodia in nocte que pro
nichilo habentur: eorum anni erūt. Ma
ne sicut herba transeat: mane flore
at et transeat uespere decidat indu
ret et arescat. Quia defecimus ī ira
tua: et in furore tuo turbati sumus.
Posuisti iniquitates nr̄as in cōspectu
tuo: sclm nr̄m in illuminatione uul
tus tui. Qm̄ oms dies nr̄i defecerūt: et
in ira tua defecimus. Anni nr̄i sicut
aranea meditabuntur: dies annorum nr̄orum
in ipsis septuaginta anni. Si autē
in potentatibus octoginta anni: et
amplius eorum labor et dolor. Qm̄ sup
uenit mansuetudo: et corripiemur. Quis
nouit potestatē ire tue: et pre timore

tuo iram tuã dinumerare. Dexteram
tuã sic notam fac. et eruditos corde i
sapientia. Convertere dñe usq; quo.
et deprecabilis esto sup servos tuos. Re
pleti sumus mane mi̅sedia tua. et ex
ultavimus et delectati sumus in om̅ibȝ
diebȝ nr̅is. Letati sumus p diebȝ qbȝ
nos humiliasti. annis quibȝ uidim̅
mala. Respice in servos tuos et in opa
tua. et dirige filios eorum. Et sit splen
dor dn̅i dei nr̅i sup nos. et opa manu
um nr̅ar dirige sup nos. et opus ma
nuum nr̅ar dirige. Aue per quam su
p nos claruit. splendor ille quem pater
genuit. Patris illum cui patris unctio
regnũ dedit cum sacerdotio o uicta labor.
Qui habitat in adiutorio altissimi;
in protectione dei celi com̅orabitur.
Dicet dño susceptor meus es tu. et
refugium meũ deus meus sperabo in eum. Qm
ipse liberavit me de laqueo uenantium.
et a verbo aspero. Scapulis suis obum

brabit tibi: et sub pennis eius sperabis.
Scuto circumdabit te ueritas eius: non
timebis a timore nocturno. A sagitta
uolante in die a negotio perambulante
in tenebris: ab incursu et demonio me
ridiano. Cadent a latere tuo mille et
decem milia a dextris tuis: ad te autem
non appropinquabit. Veruntamen oculis
tuis considerabis: et retributionem pec
catorum uidebis. Quoniam tu es domine spes mea
altissimum posuisti refugium tuum. Non
accedet ad te malum et flagellum: non
appropinquabit tabernaculo tuo.
Quoniam angelis suis mandauit de te: ut
custodiant te in omnibus uiis tuis.
In manibus portabunt te: ne forte
offendas ad lapidem pedem tuum. Super
aspidem et basiliscum ambulabis: et
conculcabis leonem et draconem. Quoniam
in me sperauit liberabo eum: prote
gam eum quoniam cognouit nomen meum.
Clamauit ad me et exaudiam eum: cum

ipso sum in tribulatione eripiã eũ et
glorificabo eum. Longitudine dierũ
replebo eum: et ostendam illi saluta
re meum. Aue pudor quem dena mi
lites angeloꝝ uallauit acies. Qui timo
res nocturnos pellerent hostes tuis a
dextris caderent o mundicie flos.
Bonum ē confiteri dño: et psal
lere nomini tuo altissime. Ad
annunciandũ mane misericordiã
tuã: et ueritatẽ tuã per noctẽ. In decacorde
psalterio cum cantico: in cytha
ra. Quia delectasti me dñe in factu
ra tua: et in operibus manuũ tuarum ex
ultabo. Quam magnificata sunt opera
tua dñe: nimis profunde facte sunt
cogitationes tue. Vir insipiens nõ
cognoscet: et stultus nõ intelliget hec.
Cum exorti fuerint peccatores sicut
fenũ: et apparuerint omnes qui ope
rantur iniquitatẽ. Ut intereant in
seculũ sclĩ: tu autẽ altissimus in eternũ

dñe. Qm̃ ecce inimici tui dñe: qm̃ ecce
inimici tui peribunt et dispergentur omñs
qui operantur iniquitatem. Et exalta
bitur sicut unicornis cornu meũ: et
senectus mea in misericordia uberi. Et
despexit oculus m̃s inimicos meos:
et insurgentibus in me malignantibus
me audiet auris mea. Iustus ut pal
ma florebit sicut cedrus lybani mul
tiplicabitur. Plantati in domo dei: in
atriis domus dei n̄ri florebunt. Ad
huc multiplicabuntur in senecta uberi:
et bene pacientes erunt ut annũcient.
Qm̃ rectus dñs d̃s n̄r: et non ẽ iniqui
tas in eo. Ave palma signum milicie.
que vicisti signa malicie. Silue lig
nis stat cedrus altior. sčis celi tu sola
sanctior o cedrus odora.
Dñs regnauit decorẽ indutus
est: indutus est dñs fortitu
dinẽ et precinxit se. Etenim fir
mauit orbem terre: qui n̄ cõmoue

bitur. Parata sedes tua extunc: a secu
lo tu es. Eleuauerunt flumina domine eleua
uerunt flumina uocem suam. Eleuaue
runt flumina fluctus suos: a uocibus
aquarum multarum. Mirabiles elationes
maris: mirabilis in altis dominus. Tes
timonia tua credibilia facta sunt
nimis: domum tuam decet sanctitudo domine
in longitudinem dierum. Aue decus
decorem induit rex decoris quem nil
dedecuit. Qui te fecit ex dono gracie spe
ciosam de sua specie. o gemma decora.
Deus ultionum: dominus deus ultionum
libere egit. Exaltare qui iudicas
terram: redde retributionem su
perbis. Usquequo peccatores domine: usquequo
peccatores gloriabuntur. Effabuntur et
loquentur iniquitatem: loquentur
omnes qui operantur iniusticiam. Populum
tuum domine humiliauerunt: et hereditatem
tuam uexauerunt. Uiduam et aduenam
interfecerunt: et pupillos occiderunt. Et

dixerunt n̄ uidebit dn̄s : nec intel
liget ds̄ iacob. Intelligite insipientes
in p̄p̄lo. et stulti aliquando sapite.
Qui plantauit aurē n̄ audiet. aut
qui finxit oculum n̄ considerat. Qui
corripit gentes non arguet. qui do
cet hominē scientiā. Dn̄s scit cogi
tationes hominū. qm̄ uane st̄.
Beatus homo quem tu erudieris
dn̄e. et de lege tua docueris eū. Vt
mitiges ei a diebus malis. donec fo
diatur peccatori fouea. Quia n̄ re
pellet dn̄s plebem suā. et heredita
tem suā non derelinquet. Quoadusque
iustitia conuertatur in iudiciū. et qui
iuxta illā omnes qui recto st̄ corde.
Quis consurget michi aduersus ma
lignantes. aut quis stabit mecū
aduersus operantes iniquitatē. Nisi
quia dn̄s adiuuit me. paulominus
habitasset in inferno anima mea.
Si dicebā motus ē pes m̄s. misericordia

tua domine adiuvabat me. Secundum mul
titudinem dolorum meorum in corde meo
anima meam
consolationes tue letificaverunt. Nu
quid adheret tibi sedes iniquitatis:
qui fingis laborem in precepto. Cap
tabunt in animam iusti: et sangui
nem innocentem condempnabunt. Et
factus est michi dominus in refugium: et deus
meus in adiutorium spei mee. Et
reddet illis iniquitatem ipsorum: et in
malicia eorum disperdet eos: disperdet illos
dominus deus noster. Ave felix dei domestica
tuba christi conservans mystica Quam
de nove legis mysterio erudivit celes
tis unctio o regula morum. Ps.

[illegible]

Venite exultemus domino: iubilemus
deo salutari nostro. Preocupemus
faciem eius in confessione: et in
psalmis iubilemus ei. Quoniam deus mag
nus dominus: et rex magnus super omnes
deos. Quia in manu eius sunt omnes fi
nes terre: et altitudines montium

ipsius sunt. Quoniam ipsius est mare et
ipse fecit illud: et siccam manus eius
formaverunt. Venite adoremus et pro-
cidamus et ploremus ante dominum qui
fecit nos: quia ipse est dominus deus noster. Et
nos populus pascue eius: et oves manus
eius. Hodie si vocem eius audieritis no-
lite obdurare corda vestra. Sicut in ir-
ritatione secundum diem temptationis
in deserto ubi temptaverunt me patres
vestri: probaverunt et viderunt opera mea.
Quadraginta annis offensus fui ge-
nerationi illi: et dixi semper errant cor-
de. Et isti non cognoverunt vias meas: ut
iuravi in ira mea: si introibunt in
requiem meam. Ave cuius sermo
mellifluus in psallendo fuit assiduus.
Deum laudans non oris sibilo. sed affec-
tu s. cordis iubilo. o forma bonitatis [illegible]
Cantate domino canticum novum:
cantate domino omnis terra. Can-
tate domino et benedicite nomini

eī: annunciate de die in diē salutare
eī. Annunciate inter gentes glām eī
in omnibus pplīs mirabilia eī. Qm̄
magnus dn̄s et laudabilis nimis
terribilis ē sup omnes deos. Qm̄ om̄s
dij gentiū demonia: dn̄s autē celos
fecit. Confessio et pulchritudo in
conspectu eī: scīmonia et magnifi
centia in scīficatione eī. Afferte dn̄o
patrie gentium afferte dn̄o glām
et honorē: afferte dn̄o glām nomini
eī. Tollite hostias et introite in atria
eī: adorate dn̄m in atrio scō eī. Cō
moueat̄ a facie eī uniuersa terra: di
cite in gentibus quia dn̄s regnauit.
Etenī correxit orbē terre qui n̄ cōmo
uebitur iudicabit pplos in equi
tate. Letentur celi et exultet terra
commoueat̄ mare et plenitudo eī
gaudebunt campi et om̄ia que ī eis
sīt. Tunc exultabunt om̄ia ligna
siluarum a facie dn̄i quia uenit qm̄

scim ei᷒. Notum fecit dn̄s salutare
suū: in conspectu gentiū reuelauit
iusticiā suā Recordatus est misericordie
sue: et ueritati sue domui isrł Viderūt
om̄s termini terre: salutare dei nr̄i.
Iubilate deo omnis terra: cantate et
exultate et psallite P sallite dn̄o in
cythara in cythara et uoce psalmi ī
tubis ductilib;: et uoce tube cornee. Iu
bilate in conspectu regis dn̄i moueat̄ur
mare et plenitudo ei᷒: orbis terrar᷒:
et uniuersi qui habitant in eo F lu
mina plaudent manu simul montes
exultabunt a conspectu dn̄i qm̄ uenit
iudicare terrā Iudicabit orbem ter
rar᷒ in iusticia: et ppl̄os in equitate.
Aue noui repertrix cantici. canens orti
celestis medici. lingua dn̄i fortis mag
nificat. et se ds̄ inte mirificat o pacis
Dn̄s regnauit P Salumpna
irascantur ppl̄i: qui sedes sup
cherubin moueatur terra. Dn̄s

ns in syon magnus et excelsus: sup oms
pplos. Confiteantur nomini tuo
magno: qm terribile et scm est et ho
nor regis iudicium diligit. Tu pa
rasti directiones iudiciu et iusticia
in iacob tu fecisti. Exaltate dnm dm
nrm: et adorate scabellum pedu ei
qm scm est. Moyses et aaron in sacer
dotib eius: et samuel inter eos qui
inuocant nomen ei. Inuocabant dnm
et ipse exaudiebat eos in columpna
nubis loquebat ad eos. Custodiebat
testimonia ei: et preceptu quod dedit
illis. Dne ds nr tu exaudiebas eos ds
tu ppicius fuisti eis: et ulciscens in
omnes adinuentiones eor. Exaltate
dnm dm nrm: et adorate in monte
sco eius: qm scs dns ds nost. Aue xpi
scabellum nobile. manu dei fcm mira
bile. Inqua pedem posuit. cum se mbus
humanis induit o summa columpna.
Iubilate deo omnis terra: seruite dno

Psalm 99

Non avertas faciem tuam a me: in quacumque
die tribulor inclina ad me aurem tuam. Psalm 101
In quacumque die invocavero te: velo
citer exaudi me. Quia defecerunt sicut
fumus dies mei: et ossa mea sicut cre
mium aruerunt. Percussus sum sicut
fenum et aruit cor meum quia oblitus
sum comedere panem meum. A voce ge
mitus mei adhesit os meum carni mee.
Similis factus sum pellicano solitu
dinis: factus sum sicut nocticorax in
domicilio. Vigilavi et factus sum sicut
passer: solitarius in tecto. Tota die
exprobrabant michi inimici mei: et
qui laudabant me adversum me iu
rabant. Quia cinerem tamquam pa
nem manducabam: et poculum meum cum
fletu miscebam. A facie ire indignatio
nis tue: quia elevans allisisti me.
Dies mei sicut umbra declinaverunt: et e
go sicut fenum arui. Tu autem domine
in eternum permanes: et memoriale

tuum in generatione 7 generatione
Tu exurgens misereberis syon quia temp
miserendi eius quia uenit temp Quoniam
placuerunt seruis tuis lapides ei 7
terre ei miserebuntur Et timebunt
gentes nomen tuū dn̄e: et om̄s reges
terre gl̄am tuā Quia edificauit dn̄s
syon et uidebitur in gl̄a sua Respex
it in orationē humiliū: et n̄ spreuit
precem eor Scribantur hec in ge
neratione altera, et ppl̄s qui cre
abitur laudabit dn̄m Quia p spexit
de excelso scō suo: dn̄s de celo in terram
aspexit. Ut audiret gemitus com
peditor: et solueret filios interemp
tor. Ut annuncient in syon nom̄
dn̄i: et laudem ei in ierl̄m In con
ueniendo pplos in unum, et reges
ut seruiant dn̄o Respondit ei in ua
virtutis sue: paucitatem dierū meor
nuncia michi Ne reuoces me in di
midio dierū meor in generatione

68

et generationem annj tuj Initio tu
domine terram fundasti: et opera manuum
tuarum sunt celi. Ipsi peribunt tu autem
permanes et omnes sicut uestimentum
ueterascent. Et sicut opertorium
mutabis eos: et mutabuntur. tu au
tem idem ipse es et anni tui non defici
ent. Filii seruorum tuorum habitabunt:
et semen eorum in seculum dirigetur.

*Aue cuius tempore. sumpto deus
corpore. te elegit uirginem. Ut syon
ecclesie misertus miserie. per te saluet
hominem.*

Benedic anima mea domino: et
omnia que intra me sunt
nomini sancto eius. Benedic
anima mea domino: et noli obliuisci
omnes retributiones eius. Qui propiciatur
omnibus iniquitatibus tuis: qui sanat
omnes infirmitates tuas. Qui redi
mit de interitu uitam tuam: qui coro
nat te in misericordia et miserationibus

Qui redimit de interitu uitam tuam
qui coronat te in misericordia et misera-
tionibus. Qui replet in bonis desiderium
tuum: renouabitur ut aquile iuuen-
tus tua. Faciens misericordias dominus: et
iudicium omnibus iniuriam patientibus.
uoluntates suas Notas fecit uias suas moysi: filiis israel
Miserator et misericors dominus: longanimis
et multum misericors. Non in perpetuum
irascetur: neque in eternum comminabitur.
Non secundum peccata nostra fecit nobis: neque
secundum iniquitates nostras retribuit no-
bis. Quoniam secundum altitudinem celi a ter-
ra: corroborauit misericordiam suam super
timentes se. Quantum distat ortus
ab occidente: longe fecit a nobis in-
iquitates nostras. Quomodo miseretur
pater filiorum misertus est dominus timentibus se
quoniam ipse cognouit figmentum nostrum. Re-
cordatus est quoniam puluis sumus: homo
sicut fenum dies eius tanquam flos agri
sic efflorebit. Quoniam spiritus pertransibit in

illo: et n̄ subsistet et n̄ cognoscet am
plius locum suũ M isericordia autē dñi
ab etno: et usq; in etnum sup ti
mentes eũ E t iusticia illius in fi
lios filior: his qui seruant testa
mentum eí E t memores st manda
torum ipsius: ad faciendū ea D ns
in celo parauit sedē suã: et regnū
ipsius omnib; dñabitur B enedicite
dño oms angli eius: potentes uir
tutes facientes uerbū illius ad au
diendam uocē sermonū eí. B enedi
cite dño oms uirtutes eí ministri
eí qui facitis uoluntatē eí B enedi
cite dño omĩa opa eius: in omni
loco dñationis eius benedic anima
mea domino A ue nrm gaudium
cui desiderium omi bono floruit. P
quam instar aquile iuuenescit facile
qui peccato seruit
B enedic anima mea dño: dñe
ds meus magnificatus es

uehement. Confessionem et decorem in
duisti: amictus lumine sicut uesti
mento. Extendens celum sicut pel
lem: qui tegis aquis superiora eius. Qui
ponis nubem ascensum tuum: qui am
bulas super pennas uentorum. Qui facis
angelos tuos spiritus: et ministros tuos
ignem urentem. Qui fundasti terram super
stabilitatem suam: non inclinabitur in seculum
seculi. Abyssus sicut uestimentum amictus
eius: super montes stabunt aque. Ab
increpatione tua fugient: a uoce to
nitrui tui formidabunt. Ascendunt
montes et descendunt campi: in lo
cum quem fundasti eis. Terminum po
suisti quem non transgredientur: neque con
uertentur operire terram. Qui emittis
fontes in conuallibus: inter medium
montium pertransibunt aque. Potabunt
omnes bestie agri: expectabunt onagri
in siti sua. Super ea uolucres celi ha
bitabunt: de medio petrarum dabunt

uocem. Rigans montes de superioribus
suis: de fructu operum tuorum satia-
bitur terra. Producens fenum iumen-
tis: et herbam seruituti hominum. Ut
educas panem de terra: et uinum le-
tificet cor hominis. Ut exhilaret fa-
ciem in oleo: et panis cor hominis
confirmet. Saturabuntur ligna cam-
pi: et cedri libani quas plantauit
illic passeres nidificabunt. Herodii
domus dux est eorum: montes excelsi
ceruis petra refugium erinaciis. Fecit
lunam in tempore: sol cognouit
occasum suum. Posuisti tenebras et fac-
ta est nox: in ipsa pertransibunt omnes
bestie silue. Catuli leonum rugien-
tes ut rapiant: et querant a deo es-
cam sibi. Ortus est sol et congregati
sunt: et in cubilibus suis collocabuntur.
Exibit homo ad opus suum: et ad
operationem suam usque ad uesperam.
Quam magnificata sunt opera tua domine

omnia in sapientia fecisti: impleta est
terra possessione tua. Hoc mare
magnum et spaciosum manibus: illic
reptilia quorum non est numerus. Ani
malia pusilla cum magnis: illic
naues pertransibunt. Draco iste
quem formasti ad illudendum ei: omnia
a te expectant ut des illis escam in tempore.
Dante te illis colligent: aperiente te
manum tuam omnia implebuntur
bonitate. Auertente autem te faciem:
turbabuntur auferes spiritum eorum et de
ficient: et in puluerem suum reuerten
tur. Emitte spiritum tuum et creabuntur
et renouabis faciem terre. Sit gloria
domini in seculum: letabitur dominus in operibus
suis. Qui respicit terram et facit eam
tremere: qui tangit montes et fu
migant. Cantabo domino in uita mea:
psallam deo meo quamdiu sum. Io
cundum sit ei eloquium meum: ego ue
ro delectabor in domino. Deficiant pec

cantes a terra: et iniqui ita ut non
sint benedic anima mea dño. Aue
templum inclytum. adquod misit
spm fundens ds munera. Cui rore
muneris dum tota pingeris. renouas
Confitemini dño ti uetera.
et inuocate nomen eius annun
ciate inter gentes opa eius Can
tate ei et psallite ei: narrate omnia
mirabilia eius. Laudamini in nomine
sco eius: letetur cor querentiū dnm Que
rite dnm et confirmamini querite
faciē eius semp Mementote mirabiliū
eius que fecit pdigia eius et iudicia oris
eius. Semen abraham serui eius filii
iacob electi eius. Ipse dns ds nr in uni
uersa terra iudicia eius. Memor fuit
in seclm testamenti sui ubi: qd man
dauit in mille generationes Quod
disposuit ad abraham: et iuramenti
sui ad ysaac Et statuit illud iacob
in pceptum: et isrl in testamentū

eternum. Dicens tibi dabo terram cha
naan: funiculum hereditatis vestre.
Cum essent numero brevi. paucissimi
et incole eius. Et pertransierunt de
gente in gentem: et de regno ad populum
alterum. Non reliquit hominem nocere
eis: et corripuit pro eis reges. Nolite tan
gere christos meos et in prophetis meis
nolite malignari. Et vocavit famem
super terram: et omne firmamentum pa
nis contrivit. Misit ante eos virum in
servum: venundatus est ioseph. Hu
miliaverunt in compedibus pedes eius
ferrum pertransiit animam eius donec
veniret verbum eius. Eloquium domini in
flammavit eum misit rex et solvit
eum princeps populorum et dimisit eum.
Constituit eum dominum domus sue: et
principem omnis possessionis sue. Ut
erudiret principes eius sicut semet
ipsum: et senes eius prudentiam doceret.
Et intravit israel in egyptum: et iacob a

cula sunt in terra cham. Et auxit
populum suum vehementer: et firmavit
eum super inimicos eius. Convertit cor
eorum ut odirent populum eius: et dolum
facerent in servos eius. Misit moy-
sen servum suum: aaron quem elegit
ipsum. Posuit in eis verba signorum
suorum et prodigiorum in terra cham. Mi-
sit tenebras et obscuravit: et non exacer-
bavit sermones suos. Convertit
aquas eorum in sanguinem: et occidit
pisces eorum. Edidit terra eorum ra-
nas in penetrabilibus regum ipsorum. Di-
xit et venit cynomia et sciniphes in
omnibus finibus eorum. Posuit pluvias
eorum grandinem: ignem comburentem
in terra ipsorum. Et percussit vineas eorum
et ficulneas eorum: et contrivit lignum
finium eorum. Dixit et venit locusta
et bruchus: cuius non erat numerus.
Et comedit omne fenum in terra eorum: et
comedit omnem fructum terre eorum. Et

pcussit omne primogenitu in t̃ra
eoꝝ: primicias omnis laboris eoꝝ.
Et eduxit eos cum argento ⁊ auro: et
ñ erat in tribubꝫ eoꝝ infirm̃. Le
tata ē egiptus in pfectione eoꝝ: q̃a
incubuit timor eoꝝ sup eos. Ex
pandit nube in ptectione ē eoꝝ: et
ignē ut luceret eis p noctē. Peciert̃
et uenit coturnix: et pane celi sa
turauit eos. Disrupit petrã et flux
erunt aque: abiert̃ in sicco flumina.
Q̃m memor fuit uerbi sc̃i sui: quod
habuit ad abraham puerũ suũ.
Et eduxit pp̃lm suũ in exultatione:
et electos suos in leticia. Et dedit
illis regiones gentium: et labores
pploꝝ possedert̃. Ut custodiant iusti
ficationes eĩ: ⁊ legē eĩ requirant.
Aue nubes splendida sacro rore ma
dida tuorum prectio Qua sol uerus
latuit. sacer flatus abluit ab omni
contagio.

Bendo ... dño

Confitemini dño qm bonus: qm in sclm misericordia eius. Beati qui custodiunt iudicium: et faciunt iusticiã in omni tempore. Memento nri dñe in beneplacito ppli tui uisita nos in salutari tuo. Ad uidendũ in bonitate electorũ tuorũ: ad letandũ in leticia gentis tue ut lauderis cum hereditate tua. Peccauimus cũ patribus nris iniuste egimus iniquitatem fecimus. Patres nri in egipto ñ intellexerũt mirabilia tua: ñ fuerunt memores multitudinis misericordie tue. Et irritauerũt ascendentes in mare: mare rubrũ. Et saluauit eos ppter nomen suũ: ut notam faceret potentiã suã. Et increpuit mare rubrũ et exsiccatũ est: et deduxit eos in abyssis sicut in deserto. Et saluauit eos de manu odientiũ: et redemit eos de ma

Dixim[us] nos

Q[ui]s loq[ue]t[ur] potentias d[omi]ni auditas fac[iet] et o[mn]es laudes eius

nu inimici. Et operuit aqua tribulan
tes eos: unus ex eis non remansit.
Et crediderunt in verbis eius: et lauda
verunt laudem eius. Cito fecerunt obliti
sunt operum eius: non sustinuerunt consi
lium eius. Et concupierunt concupis
centiam in deserto: et temptaverunt
deum in inaquoso. Et dedit eis petitio
nem ipsorum: et misit saturitatem in
animas eorum. Et irritaverunt moysen
in castris: aaron sanctum domini. Aperta est
terra et deglutivit dathan: et operuit
super congregationem abyron. Et ex
arsit ignis in synagoga eorum: flamma
combussit peccatores. Et fecerunt
vitulum in oreb: et adoraverunt sculp
tile. Et mutaverunt gloriam suam in si
militudinem vituli comedentis fe
num. Obliti sunt dominum qui salvavit
eos qui fecit magnalia in egipto:
mirabilia in terra cham: terribilia
in mari rubro. Et dixit ut disperderet

eos: si non moyses electus eius stetisset in
confractione in conspectu eius. Et ut
averteret iram eius ne disperderet eos. Et pro
nichilo habuerunt terram desiderabi
lem. Non crediderunt in verbo eius et mur
muraverunt in tabernaculis suis non exau
dierunt vocem domini. Et elevavit ma
num suam super eos: ut prosterneret eos
in deserto. Et ut deiceret semen eorum
in nationibus: et dispergeret eos in regi
onibus. Et initiati sunt beelphegor:
et comederunt sacrificia mortuorum. Et
irritaverunt eum in adinventionibus suis:
et multiplicata est in eis ruina. Et
stetit phinees et placavit: et cessavit
quassatio. Et reputatum est ei ad
iustitiam: in generatione et gene
rationem usque in sempiternum. Et ir
ritaverunt eum ad aquam contradicti
onis: et vexatus est moyses propter
eos: quia exacerbaverunt spiritum eius. Et
distinxit in labiis suis. Non disperdi

derunt gentes quas dixit dominus illis.
Et commixti sunt inter gentes et didi
cerunt opera eorum et seruierunt sculptilibus
eorum et factum est illis in scandalum.
Et immolauerunt filios suos et filias suas
demoniis. Et effuderunt sanguinem
innocentem: sanguinem filiorum suorum et
filiarum suarum quas sacrificauerunt sculp
tilibus chanaan. Et interfecta est terra
in sanguinibus: et contaminata est in
operibus eorum et fornicati sunt in adin
uentionibus suis. Et iratus est furore
dominus in populo suo: et abhominatus est
hereditatem suam. Et tradidit eos in ma
nus gentium: et dominati sunt eorum qui
oderunt eos. Et tribulauerunt eos ini
mici eorum: et humiliati sunt sub
manibus eorum sepe liberauit eos. Ipsi
autem exacerbauerunt eum in consilio suo:
et humiliati sunt in iniquitatibus suis
Et uidit cum tribularentur: et audi
uit orationem eorum. Et memor fuit

testamenti sui et penituit eum secundum
multitudinem misericordie sue. Et dedit
eos in misericordias in conspectu omnium
qui ceperant eos. Salvos fac nos domine
deus noster, et congrega nos de nationibus.
Ut confiteamur nomini sancto tuo: et gloriemur
in laude tua. Benedictus dominus deus israel
a seculo: et usque in seculum. Et dicet omnis
populus fiat fiat. Ave sancta virgula
qua fecit miracula summus aaron
pontifex. Maius signum claruit cum
puella genuit et fit opus opifex.
Confitemini domino quoniam bonus: +
quoniam in seculum misericordia eius. Dicant
nunc qui redempti sunt a
domino quos redemit de manu inimici
et de regionibus congregavit eos. A so
lis ortu et occasu: ab aquilone et mari.
Erraverunt in solitudine in inaquoso
viam civitatis habitaculi non invenerunt.
Esurientes et sitientes: anima eorum in ip
sis defecit. Et clamaverunt ad dominum cum

tribularentur: et de necessitatibus eorum
eripuit eos. Et deduxit eos in viam
rectam: ut irent in civitatem habitatio
nis. Confiteantur dño misericordie eius: et
mirabilia eius filiis hominum. Quia
saciavit animam inanem: et animam
esurientem saciavit bonis. Sedentes in
tenebris et umbra mortis: vinctos in
mendicitate et ferro. Quia exacer
baverunt eloquia dei: et consilium al
tissimi irritaverunt. Et humiliatum
est in laboribus cor eorum: et infirmati
sunt nec fuit qui adiuvaret. Et
clamaverunt ad dominum cum tribularentur:
et de necessitatibus eorum liberavit eos.
Et eduxit eos de tenebris et umbra
mortis: et vincula eorum dirupit. Con
fiteantur dño misericordie eius: et mirabi
lia eius filiis hominum. Quia contrivit
portas ereas: et vectes ferreos confre
git. Suscepit eos de via iniquitatis
eorum propter iniusticias enim suas hu

miliati sunt. Omnē escam abho
minata ē anima eorum et appropin
quauerūt usq; ad portas mortis. Et
clamauerunt ad dnm cum tribu
larentur: et de necessitatibȝ eorum li
berauit eos. Misit ūbum suū et
sanauit eos: et eripuit eos de inte
ritionibȝ eorum. Confiteantur dnō mīe
eius: et mirabilia ei filiis hominū
Ut sacrificent sacrificium laudis: et
annuncient opa ei in exultatione.
Qui descendunt mare in nauibȝ: faci
entes opationem in aquis multis.
Ipsi uiderunt opa dni: et mirabilia
eius in pfundo. Dixit et stetit sps p
celle eius: et exaltati sunt fluctus ei.
Ascendunt usq; ad celos: et descendūt
usq; ad abyssos: anima eorum in ma
lis tabescebat. Turbati sunt et
moti sunt sicut ebrius: et omnis
sapientia eorum deuorata ē. Et cla
mauerūt ad dnm cū tribularent.

et de necessitatibus eorum eduxit eos. Et
statuit procellam eius in auram: et silu
erunt fluctus eius. Et letati sunt quia
siluerunt: et deduxit eos in portum uo
luntatis eorum. Confiteantur domino misericordie
eius: et mirabilia eius filiis hominum.
Et exaltent eum in ecclesia plebis: et in
cathedra seniorum laudent eum. Posuit
flumina in desertum: et exitus aquarum
in sitim. Terram fructiferam in salsu
ginem: a malicia inhabitantium in ea.
Posuit desertum in stagna aquarum:
et terram sine aqua in exitus aquarum.
Et collocauit illic esurientes: et con
stituerunt ciuitatem habitationis. Et
seminauerunt agros et plantauerunt
fructū uineas: et fecerunt natiuitatis. Et
benedixit eis et multiplicati sunt nimis:
et iumenta eorum non minorauit. Et
pauci facti sunt: et uexati sunt a tribu
latione malorum et dolore. Effusa est
contentio super principes: et errare fe

cit eos in inuio et nõ in uia. Et adiu
uit pauperem de inopia: et posuit
sicut oues familias. Videbunt recti et
letabuntur: et omnis iniquitas
opilabit os suum. Quis sapiens et
custodiet hec: et intelliget mĩas dñi

Aue cuius ubera uĩa sanant uulnã
dum salutem generas. lac pbendo
modicũ uĩm lactans medicũ nos ab
hoste liberans.

Paratum cor meũ ds paratũ cor meũ
cantabo et psallam in glã
mea. Exurge glã mea exurge psal
terium et cythara: exurgã diluculo.
Confitebor tibi in pplis dñe: et psal
lam tibi in nationibz. Quia magna
sup celos mĩa tua: et usq; ad
nubes ueritas tua. Exaltare sup
celos ds: et sup omnem terrã glã
tua ut liberentur dilecti tui. Sal
uum fac dextera tua et exaudi me.
ds locutus ẽ in sco suo. Exultabo et

dividam: sicimam et convallem tabernaculorum dimetiar. Meus est galaad
et meus est manasses et effraim forti-
tudo capitis mei. Iuda rex meus:
moab olla spei mee. In idumeam ex-
tendam calciamentum meum michi:
alienigene: amici facti sunt. Quis
deducet me in civitatem munitam: quis
deducet me usque in idumeam. Nonne
tu deus qui repulisti nos: et non exibis
deus in virtutibus nostris. Da nobis au-
xilium de tribulatione: quia va-
na salus hominis. In deo faciemus
virtutem: et ipse ad nichilum dedu-
cet inimicos nostros. Aue custos anime
uas purum altissimi · cunctis carens sor-
dibus Semper prompta psallere · corde
ubis opere induimus laudibus
Deus laudem meam ne tacueris:
quia os peccatoris et dolosi
super me apertum est. Locuti sunt
adversum me lingua dolosa et sermo

nibus odii circumdederunt me et expug
naverunt me gratis. Pro eo ut me
diligerent detrahebant michi: ego
autem orabam. Et posuerunt adver
sum me mala pro bonis: et odium pro
dilectione mea. Constitue super eum
peccatorem: et diabolus stet a dextris
eius. Cum iudicatur exeat condem
natus: et oratio eius fiat in peccatum.
Fiant dies eius pauci: et episcopatum
eius accipiat alter. Fiant filii eius
orphani: et uxor eius vidua. Nutan
tes transferantur filii eius et mendicent
eiciantur de habitationibus suis. Scru
tetur fenerator omnem substantiam eius
et diripiant alieni labores eius. Non
sit illi adiutor: nec sit qui misereatur
pupillis eius. Fiant nati eius in in
teritum: in generatione una deleatur
nomen eius. In memoriam redeat ini
quitas patrum eius in conspectu domini
et peccatum matris eius non deleatur. Fiat

contra dn̄m semp̄ et disperear de terra memoria eorum pro eo quod n̄ est re
cordatus facere misericordiam Et persecutus
ē hominem inopē: et mendicū et
compunctū corde mortificare. Et
dilexit maledictionē et ueniet ei: et
noluit benedictionē et elongabitur
ab eo Et induit maledictionē sicut
uestimentū: et intrauit sicut aqua
in interiora eius: et sicut oleū in ossibus
eius Fiat ei sicut uestimentū quo
operitur: et sicut zona qua semp̄ pre
cingitur Hoc opus eorum qui detra
hūt michi apud dn̄m: et qui lo
cuntur mala aduersus animā meam
Et tu dn̄e dn̄e fac mecū propter no
men tuū: quia suauis est misericordia
tua Libera me quia egenus et paup̄
ego sum: et cor meū conturbatū est
intra me Sicut umbra cū declinat
ablatus sū et excussus sū sicut lo
custa Genua mea infirmata sunt

[illegible]

[illegible] Induant qui detrahunt m[ihi]
pudore: et operiantur sicut diploide
confusione sua. Confitebor domino
nimis in ore meo et in medio mul
torum laudabo eum. Qui astiti
t a dextris pauperis ut saluam
faceret a persequentibus animam
meam. Aue cuius genua detri
uit assidua uirtus abstinentie. Quic
quid erat carneum immutauit ole
um spiritalis gracie. R. Dne [illegible]

[illegible]

Donec ponam inimicos tuos: scabel
lum pedum tuorum. Virgam uirtu
tis tue emittet dominus ex syon dominare
in medio inimicorum tuorum. Tecum
principium in die uirtutis tue in
splendoribus sanctorum ex utero ante lu
ciferum genui te. Iurauit dominus et
non penitebit eum tu es sacerdos in
eternum secundum ordinem melchisedech.
Dominus a dextris tuis: confregit in die
ire sue reges. Iudicabit in nationibus
implebit ruinas conquassabit ca
pita in terra multorum. De torrente in

80

na bibet: ppterea exaltabit caput.

Aue uirga gracilis dedicata fer[r]is fructum uite germinans. Tu de syon mitteris parcens tuis miseris. qui quos criminans

Confitebor tibi dn̄e in toto corde meo. in consilio iustorum et congregatione. Magna opa dn̄i: exquisita in omnes uoluntates eī. Confessio et magnificentia opus eius: et iusticia eī manet in sclm sclī. Memoriā fecit mirabilium suo[rum] misericors & miserator dn̄s escam dedit timentib[us] se. Memor erit in sclm testamenti sui uirtute: operū suo[rum] annunciabit pplo suo. Ut det illis hereditatem gentiū: opa manuū eī ueritas et iudicium. Fidelia omnia mandata eius confirmata in sclm sclī. facta in ueritate & equitate. Redemptione misit pplo suo: man

in eternum testamentū suū. Sctm̄ et
terribile nomen eius. Initiū sapientie
timor dn̄i. Intel lectus bonus om
nibus facientibus eum. laudatio eius
manet in sclm̄ scli. Aue p(er) q(uem)
homines int(er) summos ordines meruerunt recipi. Cum redemptor omniū
causa missus hominū in te cepit concipi.
Beatus vir qui timet dn̄m. in
mandatis eius volet nimis.
Potens in terra erit semen eius. ge
neratio rectorum benedicetur. Gloria et
divicie in domo eius. et iusticia eius
manet in sclm̄ scli. Exortum est in
tenebris lumen rectis misericors et
miserator et iustus. Iocundus ho
mo qui miseretur et commodat. ~~et~~
~~commodat~~. disponet sermones suos
in iudicio. quia in eternum non commoue
bitur. In memoria eterna erit iustus.
ab auditione mala non timebit. Paratum
cor eius sperare in domino confir

81

matum e cor ei non commouebitur donec despiciat inimicos suos. Dispersit dedit pauperibus iusticia eius manet in seculum seculi: cornu eius exaltabitur in gloria. Peccator uidebit et irascetur dentibus suis fremet et tabescet desiderium peccatorum peribit. Aue uirgo

Virgo uirginum per quam lumen luminum ortum est in tenebris. In cuius presentiam respirat ad ueniam peccator de latebris.

Laudate pueri dominum: laudate nomen domini. Sit nomen domini benedictum: ex hoc nunc et usque in seculum. A solis ortu usque ad occasum: laudabile nomen domini. Excelsus super omnes gentes dominus: et super celos gloria eius. Quis sicut dominus deus noster qui in altis habitat: et humilia respicit in celo et in terra. Suscitans a terra inopem: et de stercore erigens pauperem. Ut collocet eum cum principibus: cum principibus populi sui. Qui

habitare facit sterilē in domo: ma
trem filiorum letantem. Aue uia regia
per quam ad sublimia conscendit humili
tas. Te de terre puluere locatam in ethe
re summa uexit karitas.
In exitu israel de egipto: domus ia
cob de populo barbaro. Facta ē iudea
sanctificatio eius israel ~~israel~~ potestas eius.
Mare uidit et fugit: iordanis conu
sus ē retrorsum. Montes exultauerunt
ut arietes: et colles sicut agni ouium.
Quid est tibi mare quod fugisti: et
tu iordanis quia conuersus ē retror
sum. Montes exultastis sicut arie
tes: et colles sicut agni ouium. A fa
cie domini mota est terra: a facie dei ia
cob. Qui conuertit petram in stag
na aquarum: et rupem in fontes aq
rum. Non nobis domine non nobis: sed
nomini tuo da gloriam. Super misericordia
tua et ueritate tua: nequando di
cant gentes ubi ē deus eorum. Deus autem.

nr̃ in celo: omnia quecumq; uoluit
fecit. Symulachra gentiũ argentũ
et aurum: opa manuũ hominũ.
Os habent et ñ loquentur: oculos ha
bent 7 ñ uidebunt. Aures habent
et ñ audient: nares habent et nõ
odorabunt. Manus habent et nõ
palpabunt: pedes habent et nõ
ambulabunt ñ clamabunt in gut
ture suo. Similes illis fiant qui
faciunt ea: et omš qui confidũt
in eis. Domus isrł sperauit ĩ dnõ:
adiutor eoꝝ: et ꝓtector eoꝝ ē. Domꝰ
aaron sperauit in dnõ: adiutor
eoꝝ et ꝓtector eoꝝ est. Qui timent
dnm sperauerũt in dnõ: adiutor
eoꝝ et ꝓtector eoꝝ ē. Dñs memor
fuit nr̃i: et benedixit nobis. Bene
dixit domui isrł: benedixit do
mui aaron. Benedixit omnibꝫ q
timent dnm: pusillis cũ maioribꝫ.
Adiciat dñs sup uos sup uos: et sup

filios uos

filios uros Benedicti uos dno: qui
fecit celum et terrā Celum celi dno:
terrā autē dedit filiis hominū. Nō
mortui laudabunt te dne: neq; oms
qui descendunt in infernū Sed nos
qui uiuimus benedicimus dno: ex hoc
nunc et usq; in sclm. Aue p quam
regimur egyptum egredium saluati a
barbaris. Tu ducis ad patriam inq
spontes copiam lactis mellis nectaris.
Dilexi qm exaudiet dns: uocē
deprecationis mee. Quia inclina
uit aurē suam michi: et in
diebz meis inuocabo. Circumdederunt
me dolores mortis: et picula infer
ni inuenerunt me. Tribulationē
et dolorē inueni: et nomen dni in
uocaui. O dne libera animā meā
misericors dns: et iustus et ds nr
miseretur. Custodiens paruulos
dns humiliat sum et liberauit me.
Conuertere anima mea in requiem

tuam: quia dñs benefecit tibi. Q

eripuit animā meā de morte: o

meos a lacrimis: pedes meos a

su. Placebo dño: in regione

Aue placens dño felix absq; t

uiuorum curia. Jn qua nunquam habitat

q̄ n̄ caste militat. hic ad iesus uicta.

Credidi propter quod locutus sum:

ego humiliatus sum nimis. Ego

dixi in excessu meo: omnis ho

mendax. Quid retribuam

omnib; que retribuit mich

salutaris accipiā: et nome

uocabo. Vota mea dño red

omni pplo eius: preciosa

tu dñi mors scōꝝ eius. O quia

ego seruus tuus: ego seruus tuus

et filius ancille tue. Disrupisti uin

cula mea tibi sacrificabo hostiam

laudis: et nomen dñi inuocabo. Vota

mea dño reddam in conspectu omīs

ppli eius in atriis dom⁹ dñi i medio tui

[...]usalem Aue cuius anima cum
[...]ne scissima fulget in sublimibus Cui
[...]ta scior et mors preciosior in sanctorum
[...]dare mulibus
[...] omnes gentes laudate
eum omnes populi Quoniam confirmata est
super nos misericordia eius et ueritas
domini manet in eternum Aue per quam
mediam firmat in nos gratiam miseratrix
deitas laxat reis debita iustis auget
m[...] pte clemens bonitas
[...]onfitemini domino quoniam bonus
[...] quoniam in seculum misericordia eius Di
[...]cat nunc quoniam bonus quoniam in
[...]sericordia eius Dicat nunc domus
aaron quoniam in seculum misericordia eius Dicant
nunc qui timent dominum quoniam in seculum
misericordia eius De tribulatione inuo
caui dominum et exaudiuit me in la
titudine dominus Dominus michi adiutor
non timebo quid faciat michi homo
Dominus michi adiutor et ego despiciam

inimicos meos. Bonum est confidere
in domino: quam confidere in homine
Bonum est sperare in domino: quia sperare
in principibus. Omnes gentes circuie-
runt me et in nomine domini quia
ultus sum in eos. Circumdantes cir-
cumdederunt me: et in nomine domini
quia ultus sum in eos. Circumdede-
runt me sicut apes et exarserunt si-
cut ignis in spinis: et in nomine
domini quia ultus sum in eos. Impulsus
eversus sum ut caderem: et dominus susce-
pit me. Fortitudo mea et laus mea
dominus: et factus est michi in salutem.
Vox exultationis et salutis: in taber-
naculis iustorum. Dextera domini fecit
virtutem: dextera domini exaltavit me:
dextera domini fecit virtutem. Non moriar
sed vivam: et narrabo opera domini.
Castigans castigavit me dominus: et
morti non tradidit me. Aperite michi
portas iusticie ingressus in eas.

confitebor domino hec porta domini iust-
i intrabunt in eam. Confitebor tibi
domine quoniam exaudisti me: et factus es
michi in salutem. Lapidem quem re-
probaverunt edificantes: hic factus
est in caput anguli. A domino factum
est istud: et est mirabile in oculis
nostris. Hec est dies quam fecit dominus:
exultemus et letemur in ea. O domine
salvum me fac: o domine bene prospera-
re: benedictus qui venturus es in
nomine domini. Benediximus vobis
de domo domini: deus dominus et illuxit
nobis. Constituite diem sollemp-
nem in condensis: usque ad cornu al-
taris. Deus meus es tu et confite-
bor tibi: deus meus es tu et exaltabo
te. Confitebor tibi quoniam exaudisti
me: et factus es michi in salutem.
Confitemini domino quoniam bonus: quoniam
in seculum misericordia eius. Ave deus qui nas-
ceris qui de monte sciditur lapis sine

[illegible]
[illegible]
[illegible]
[illegible]

[I]n manibus. Quem preuidit daniel nunci
auit gabriel nasciturum gentibus.

Beati immaculati in uia: qui
ambulant in lege domini. Beati
qui scrutantur testimonia
eius: in toto corde exquirunt eum. Non
enim qui operantur iniquitatem: in
uiis eius ambulauerunt. Tu mandasti
mandata tua: custodiri ni[mis]
Utinam dirigantur uie mee [ad custo]
diendas iustificationes tuas. T[unc]
non confundar cum perspexero [in omnibus]
mandatis tuis. Confitebor tibi
in directione cordis: in eo quod di
dici: iudicia iusticie tue. Iustifi
cationes tuas custodiam: non me
derelinquas usquequaque.
In quo corrigit adolescentior uiam
suam: in custodiendo sermones
tuos. In toto corde meo exquisiui
te: non repellas me a mandatis tuis.
In corde meo abscondi eloquia tua

ut plura cordis [illegible] absistat a [illegible]
[illegible] fiat sibi a pote [illegible]
[illegible] eum dies abcessit [illegible]
[illegible] abstinentia [illegible]

ut non peccem tibi. Benedictus es
domine doce me iustificationes tuas. In
labiis meis pronunciavi: omnia iudi
cia oris tui. In via testimoniorum tuorum
delectatus sum: sicut in omnibus di
vitiis. In mandatis tuis exercebor et
considerabo vias tuas. In iustifica
[illegible]tionibus tuis meditabor: non oblivis
[illegible]car sermones tuos. P S
[illegible]tribue servo tuo vivifica
[illegible] me: et custodiam sermones
[illegible]vela oculos meos et conside
rabo mirabilia de lege tua. Incola
ego sum in terra: non abscondas a
me mandata tua. Concupivit anima
mea desiderare iustificationes tuas
in omni tempore. Increpasti superbos
maledicti: qui declinant a manda
tis tuis. Aufer a me opprobrium et
contemptum: quia testimonia tua
exquisivi. Etenim sederunt principes
et adversum me loquebantur: servus

autem tuus exercebatur in iustifica
tionibus tuis. Nam et testimonia
tua meditatio mea est: et consilium
meum iustificationis tue. Adhesit
pavimento anima mea vivifica
me secundum verbum tuum. Vias meas
enunciavi et exaudisti me: doce
me iustificationes tuas. Viam iusti
ficationum tuarum instrue me: et ex
ercebor in mirabilibus tuis. Dormita
vit anima mea pre tedio: confirma
me in verbis tuis. Viam iniquita
tis amove a me: et de lege tua mi
serere mei. Viam veritatis elegi:
iudicia tua non sum oblitus. Adhesi
testimoniis tuis domine: noli me
confundere. Viam mandatorum
tuorum cucurri: cum dilatasti cor meum.
Legem pone michi domine Ps
viam iustificationum tuarum et
exquiram eam semper. Da michi in
tellectum et scrutabor legem tuam: et

custodiam illam in toto corde meo. De
duc me in semita mandatorum tuorum:
quia ipsam volui. Inclina cor meum in
testimonia tua: et non in avariciam.
Averte oculos meos ne videant vanitatem:
in via tua vivifica me. Statue servo
tuo eloquium tuum: in timore tuo. Am
puta obprobrium meum quod suspicatus sum:
quia iudicia tua iocunda. Ecce con
cupivi mandata tua: in equitate tua
vivifica me. Et veniat super me misericordia
tua domine: salutare tuum secundum eloquium
tuum. Et respondebo exprobrantibus mi
chi verbum: quia speravi in sermo
nibus tuis. Et ne auferas de ore meo
verbum veritatis usquequaque: quia
in iudiciis tuis supersperavi. Et cus
todiam legem tuam semper: in seculum et
in seculum seculi. Et ambulabam in lati
tudine: quia mandata tua exquisivi.
Et loquebar in testimoniis tuis in con
spectu regum: et non confundebar. Et

meditabar: in mandatis tuis que di
lexi Et leuaui manus meas ad man
data tua que dilexi: et exercebor in
iustificationibus tuis P S
Memor esto uerbi tui seruo tuo.
in quo michi spem dedisti Hec
me consolata est in humilitate
mea: quia eloquium tuum uiuificauit
me Superbi inique agebant usquequaque:
a lege autem tua non declinaui Memor
fui iudiciorum tuorum a seculo domine: et conso
latus sum Defectio tenuit me pro
peccatoribus: derelinquentibus legem
tuam Cantabiles michi erant iusti
ficationes tue. in loco peregrinatio
nis mee Memor fui in nocte nominis
tui domine: et custodiui legem tuam Hec
facta est michi: quia iustificationes
tuas exquisiui Portio mea domine
dixi custodire legem tuam Deprecatus
sum faciem tuam in toto corde meo.
miserere mei secundum eloquium tuum

Cogitaui uias meas et conu̇ti: pedes
meos in testimonia tua Paratus sū
et non sum turbatus: ut custodiā
mandata tua Funes peccatorum cir
cumplexi sunt me: et legē tuā nō sū
oblitus Media nocte surgebā ad con
fitendum tibi: sup̱ iudicia iustifica
tionis tue Particeps ego sū omniū
timentium te et custodientiū man
data tua Misericordia dn̄i plena ē terra:
iustificationes tuas doce me. P S
Bonitatem fecisti cū seruo tuo
dn̄e: scḋm uerbū tuū Bonita
tem et disciplinā et scientiā
doce me: quia mandatis tuis credidi.
Prius quam humiliarer ego deliqui
propterea eloquiū tuū custodiui.
Bonus es tu: et in bonitate tua doce
me: iustificationes tuas Multipli
cata ē sup̱ me iniquitas supborum:
ego autē in toto corde scrutabor mā
data tua Coagulatū ē sicut lac cor

eorū : ego uero legem tuā meditat' sum
Bonum michi quia humiliasti me :-
ut discā iustificationes tuas. Bonū
michi lex oris tui : sup milia auri 7
argenti. Manus tue fecerunt me 7
plasmauerūt me : da michi intellectū
ut discam mandata tua. Qui timēt
te 7 uidebunt me et letabunt' : quia
in uerba tua sup speraui. Cognoui
dn̄e quia equitas ~~quia equitas~~ iu
dicia tua et in ueritate tua humilias
ti me. Fiat misericordia tua ut consolet'
me : scdm eloquium tuū seruo tuo.
Veniant michi miserationes tue 7
uiuā : quia lex tua meditatio mea
est. Confundant' superbi quia iniuste
iniquitatē fecerūt in me ego autē ex
ercebor in mandatis tuis. Conuer
tantur michi timentes te : et qui
nouerunt testimonia tua. Fiat
cor meū immaculatū in iustifica
tionibꝫ tuis ut n̄ confundar.

Defecit in salutari tuo anima
mea: et in uerbum tuum sup
speraui. Defecerunt oculi mei
in eloquium tuum dicentes: quando
consolaberis me. Quia factus sum sicut
uter in pruina: iustificationes tuas
non sum oblitus. Quot sunt dies serui
tui: quando facies persequentibus
me iudicium. Narrauerunt michi ini
qui fabulationes: sed non ut lex tua.
Omnia mandata tua ueritas: inique
persecuti sunt me adiuua me. Paulo
minus consummauerunt me in terra
ego autem non dereliqui mandata tua.
Secundum misericordiam tuam uiuifica me: et
custodiam testimonia oris tui. In
eternum domine uerbum tuum permanet in
celo. In generatione et generationem:
ueritas tua. fundasti terram et permanet.
Ordinatione tua perseuerat dies: quoniam
omnia seruiunt tibi. Nisi quod lex tua
meditatio mea est: tunc forte perissem in

humilitate mea. In eternum ñ obliuis
car iustificationes tuas: quia in ipsis
uiuificasti me. Tuus sum ego saluũ
me fac: qm̃ iustificationes tuas ex
quisiui. Me expectauerũt peccatores:
ut perderent me testimonia tua intel
lexi. Omnis consummationis uidi
finem latum mandatũ tuũ nimis.
Quomodo dilexi legẽ tuã dñe
tota die meditatio mea ē. Sup
inimicos meos prudentẽ me
fecisti. mandato tuo quia in eternũ
michi ē. Sup omnes docentes me i
tellexi: quia testimonia tua medita
tio mea ē. Sup senes intellexi: quia
mandata tua quesiui. Ab omni uia
mala prohibui pedes meos: ut custo
diam uerba tua. A iudiciis tuis nõ
declinaui: quia tu legẽ posuisti m.
Quam dulcia faucib; meis eloquia
tua: sup mel ori meo. A mandatis
tuis intellexi: ꝓpterea odiui omnẽ

uiā iniquitatis. Lucerna pedib;
meis ūbum tuū: et lumen semitis
meis. Iuraui et statui custodire iu
dicia iusticie tue. Humiliatus sū
usq;quaq; dñe: uiuifica me secdm
ūbum tuū. Voluntaria oris mei
beneplacita fac dñe: et iudicia tua
doce me. Anima mea in manibus
meis semꝑ: et legem tuā non sum
oblitus. Posuerunt peccatores la
queum michi: et de mandatis tuis
ñ erraui. Hereditate acquisiui: tes
timonia tua quia exultatio cordis
mei sunt. Inclinaui cor meū ad fa
ciendas iustificationes tuas in eter
num ꝓpter retributionē. P S
Iniquos odio habui: et legē tuam
dilexi. Adiutor et susceptor meus es
tu: et in ūbum tuū supsperaui. De
clinate a me maligni: et scrutabor
mandata dei mei. Suscipe me se
cundum eloquiū tuū et uiuā: et

non confundas me ab expectatio
ne mea. Adiuua me et saluus ero: et
meditabor in iustificationibus tuis
semper. Spreuisti omnes discedentes
a iustitiis tuis: quia iniusta cogi
tatio eorum. Preuaricantes reputaui
omnes peccatores terre: ideo dilexi
testimonia tua. Confige timore
tuo carnes meas: a iudiciis enim
tuis timui. Feci iudicium et iustitiam
non tradas me calumpniantibus me.
Suscipe seruum tuum in bonum: non ca
lumpniantur me superbi. Oculi mei de
fecerunt in salutare tuum: et in elo
quium iustitie tue. Fac cum seruo
tuo secundum misericordiam tuam: et iustifi
cationes tuas doce me. Seruus tuus
sum ego: da michi intellectum ut sciam
testimonia tua. Tempus faciendi
domine: dissipauerunt legem tuam. Ideo
dilexi mandata tua: super aurum et
topazion. Propterea ad omnia

mandata tua dirigebar: omnē uiā
iniquam odio habui. P ~ S
Mirabilia testimonia tua dn̄e
ideo scrutata ē ea anima mea
Declaratio sermonū tuoꝝ il
luminat: et intellectū dat paruulis
Os meū apui et attraxi spm̄: quia
mandata tua desiderabā Aspice ī
me ꝛ miserere mei: scḋm iudiciū di
ligentium nomen tuū Gressus
meos dirige scḋm eloquiū tuū: et
n̄ dn̄etur mei omnis iniusticia Re
dime me a calumpniis hominū: ut
custodiam mandata tua Faciē tuā
illumina sup̄ seruū tuū: et doce
me iustificationes tuas Exitus
aquaꝝ deduxerunt oculi mei: quia
n̄ custodierūt legem tuā Iustus es
dn̄e: et rectum iudiciū tuū Man
dasti iusticiam testimonia tua et
ueritatē tuam nimis Tabescere me
fecit zelus m̄s: quia obliti sunt

uerba tua inimici mei Ignitū elo
quiū tuum uehemēter: et seruus
tuus dilexit illud Adolescentulus
sum ego et contemptus: iustificati
ones tuas non sum oblitus Iusticia
tua iusticia in eternum et lex tua ue
ritas Tribulatio et angustia inuenerūt
me: mandata tua meditatio mea ē.
Equitas testimonia tua in eternum: et
intellectum da michi et uiuam
Clamaui in toto corde exaudi me
dn̄e: iustificationes tuas requirā.
Clamaui ad te saluum me fac:
ut custodiam mandata tua Preueni
in maturitate et clamaui: in uerba
tua supsperaui Preuenerūt oculi mei
ad te diluculo: ut meditarer eloquia
tua Vocem meā audi secdm misericordiam
tuā dn̄e: secdm iudicium tuū uiui
fica me Appropinquauerūt psequen
tes me iniquitati: a lege autē tua
longe facti sunt Prope esto dn̄e:

ee omnes uie tue ueritas. Initio cog
noui de testimoniis tuis: quia in
eternum fundasti ea. Vide humi
litatem meam et eripe me: quia
legē tuam non sum oblitus. Iudica
iudicium meū et redime me: ppt
eloquium tuū uiuifica me. Longe
a peccatoribus salus: quia iustifica
tiones tuas nō exquisierunt. Misericordie
tue multe dne scdm iudiciū tuū
uiuifica me. Multi qui psecunt̄
me et tribulant me a testimoniis
tuis non declinaui. Vidi preua
ricantes et tabescebam: quia eloq̄a
tua nō custodierunt. Vide qm̄ man
data tua dilexi dne in misericordia tua
uiuifica me. Principium uerbor
tuor ueritas: in eternum omnia iudi
cia iusticie tue. P S
Principes psecuti sunt me
gratis: et a uerbis tuis for
midauit cor meū. Letabor ego sup

eloquia tua. sicut qui inuenit spo
lia multa. Iniquitatem odio habui
et abhominatus sum: legem autem tuam
dilexi. Septies in die laudem dixi
tibi: super iudicia iusticie tue. Pax
multa diligentibus legem tuam: et
non est illis scandalum. Expectabam
salutare tuum domine: et mandata
tua dilexi. Custodiuit anima mea
testimonia tua: et dilexit ea uehe
menter. Seruaui mandata tua et
testimonia tua: quia omnes uie mee
in conspectu tuo. Appropinquet
deprecatio mea in conspectu tuo domine
iuxta eloquium tuum da michi intel
lectum. Intret postulatio mea in
conspectu tuo: secundum eloquium tuum
eripe me. Eructabunt labia mea
ymnum: cum docueris me iustifi
cationes tuas. Pronunciabit lin
gua mea eloquium tuum: quia omnia
mandata tua equitas. Fiat manus

tua ut saluet me: qm mandata tua
elegi. Concupiui salutare tuū do-
mine: et lex tua meditatio mea est.
Viuet anima mea et laudabit te:
et iudicia tua adiuuabunt me.
Erraui sicut ouis que periit quere
seruum tuū quia mandata tua n̄
sum oblitus. Aue digna tytulis
cunctis carens maculis. et intus et corpe.
Te sacrauit puritas dedicauit scitas
ab intus et deforis. P S
Ad dn̄m cum tribularer cla-
maui: et exaudiuit me. Domine
libera animā meā a labiis
iniquis: et a lingua dolosa. Quid
detur tibi aut quid apponatur tibi:
ad linguam dolosā. Sagitte poten-
tis acute: cum carbonibus desolato-
riis. Heu michi quia incolatus meus
prolongatus est habitaui cum habi-
tantibus cedar multum incola fuit
anima mea. Cum his qui oderūt

pacem: eram pacificus cū loquebar
illis impugnabant me gratis.
Aue que p meritis 7 exemplis inclitis
carbo uiuus dicis. Que succendis frigi
dos 7 nos facis calidos igne tui inv
Leuaui oculos meos. ueris.
in montes: unde ueniet auxiliū
michi. Auxilium meū a dño: qui
fecit celum et trām. Non det in cō
motionē pedē tuū: neq; dormitet
qui custodit te. Ecce nō dormitabit
neq; dormiet: qui custodit isrł. Dñs
custodit te dñs: ptectio tua sup ma
num dexterā tuā. Per diem sol nō
uret te: neq; luna p noctē. Dñs cu
stodit te ab omni malo: custodiat
animā tuam dñs. Dñs custodiat
introitum tuū et exitum tuū ex
hoc nunc et usq; in sclm. Aue ma
ter princeps quem predice concepis 7
cum gaudio. Qui suum introitū serua
uit 7 exitū ne pateret lesio.

Letatus sum in hys que dicta sunt
michi: in domū dñi ibimꝰ. Stan
tes erant pedes nr̃i: in atriis tuis
ierusalē. Ierusalē que edificatur ut
ciuitas: cuius participatio eius in id
ipsum. Illuc enim ascenderūt tribꝰ tri
bus dñi: testimoniū isrl' ad confi
tendum nomini dñi. Quia illic se
derunt sedes in iudicio: sedes sup do
mum dauid. Rogate que ad pacem
sunt ierusalē: et habundantia dili
gentibꝰ te. Fiat pax in uirtute tua:
et habundantia in turribꝰ tuis. Prop
ter fratres meos: et proximos meos lo
quebar pacem de te. Propter domū
dñi dei nr̃i: quesiui bona tibi. Aue
turris turrium p quā ict' hostium re
pelluntur omnes. Antiqua propugnaculū ad
uincendū zabulum. fidelis fuit dñs.
Ad te leuaui oculos meos: q̄
habitas in celis. Ecce sicut ocu
li seruorū: in manibꝰ dnor̄

suor[um]. Sicut oculi ancille in manib[us] d[omi]ne
sue: ita oculi n[ost]ri ad d[omi]n[u]m d[eu]m n[ost]r[u]m do-
nec misereatur n[ost]ri. Miserere n[ost]ri d[omi]ne
miserere n[ost]ri: quia multu[m] repleti su-
mus despectione. Quia multu[m] repleta
est anima n[ost]ra obprobrium habundan- Qui sedes i[n] celis / miserere nobis
tib[us] et despectio sup[er]bis. Ave celi do-
mina inclita cordis lumina. tui fige
servuli. Donec pias lacrimas et turba-
tas animas tui cernant oculi.
Nisi quia d[omi]n[u]s erat in nobis di-
cat nunc isr[ae]l: nisi quia d[omi]n[u]s erat
in nobis. Cum exurgerent ho-
mines in nos forte vivos deglutissent
nos. Cum irasceretur furor eor[um] in
nos forsitan aqua absorbuisset nos.
Torrentem p[er]transivit anima nostra
forsitan p[er]transisset anima n[ost]ra
aqua[m] intollerabile[m]. Benedictus d[omi]n[u]s
qui n[on] dedit nos in captione[m] den-
tib[us] eor[um]. Anima n[ost]ra sicut passer
erepta e[st] de laqueo venantiu[m]. La

queus contritus est et nos liberati su
mus. Adiutorium nostrum in nomine
domini qui fecit celum et terram. Aue
per quam ferrei sunt contriti laquei quos
demon tetenderat. De cuius decipula rex
qui nouit singula per te suos liberat.

Qui confidunt in domino sicut mons
Syon non commouebitur in eternum
qui habitat in ierusalem. Mon
tes in circuitu eius: et dominus in circuitu
populi sui ex hoc nunc et usque in seculum.
Quia non relinquet dominus uirgam peccato
rum super sortem iustorum ut non extendant
iusti ad iniquitatem manus suas. Be
ne fac domine bonis et rectis corde. De
clinantes autem in obligationes ad
ducet dominus cum operantibus iniqui
tatem pax super israel. Aue mundi spe
[illegible] cui [illegible] summe pacis
[illegible] in quo [illegible] ceteris nec moueri
poteris ab hoc umquam gaudio.
In conuertendo dominus captiuitatem

syon: facti sumus sicut consolati.
Tunc repletum est gaudio os nostrum: et
lingua nostra exultatione. Tunc dicent
inter gentes: magnificauit dominus fa
cere cum eis. Magnificauit dominus facere
nobiscum: facti sumus letantes. Con
uerte domine captiuitatem nostram: sicut
torrens in austro. Qui seminant in
lacrimis: in exultatione metent.
Euntes ibant et flebant mittentes
semina sua. Venientes autem ueni
ent: cum exultatione portantes
manipulos suos. Aue pratum flo
ridum quod effecit grauidum aust
sancti spiritus Quo flante leniter de te mira
biliter flos est uite genitus.
Nisi dominus edificauerit domum:
in uanum laborauerunt qui edi
ficant eam. Nisi dominus custodie
rit ciuitatem frustra uigilat qui
custodit eam. Vanum est uobis an
te lucem surgere surgite post

quam sederitis qui manducatis
panem doloris. Cum dederit di-
lectis suis somnum: ecce hereditas
domini: filii merces fructus ventris.
Sicut sagitte in manu potentis: ita
filii excussorum. Beatus vir qui im-
plevit desiderium suum ex ipsis: non
confundetur cum loquetur inimi-
cis suis in porta. Aue salus miseri-
cutus fructus uteri merces est iu-
uentuum. Quem qui deo militant
post mortem hereditant uitam uiuentium.
Beati omnes qui timent dominum:
qui ambulant in viis eius. La-
bores manuum tuarum quia
manducabis: beatus es et bene
tibi erit. Uxor tua sicut vitis ha-
bundans: in lateribus domus tue.
Filii tui sicut novelle olivarum: in
circuitu mense tue. Ecce sic bene-
dicetur homo: qui timet dominum.
Benedicat te dominus ex syon: et videas

as bona ierusalē: omnib; dieb;
uite tue. Et uideas filios filiorum
tuorum pacem sup isrł. Aue uitis
gr̄e dans uinum leticie: quod bibit
ecclia. agni digna nuptijs xp̄i secta
brachijs uxor labis nescia. P. S
Sepe expugnauerūt me a iu
uentute mea: dicat nunc
isrł. Sepe expugnauerūt me
a iuuentute mea: etenim n̄ potu
erunt michi. Supra dorsū meū
fabricauerunt peccatores: plon
gauerunt iniquitatē suam. Dn̄s
iustus concidet ceruices peccatorum
confundantur & conuertantur retror
sum omnes qui oderunt syon. Fi
ant sicut fenum tectorum: quod pri
usquam euellatur exaruit. De q̄
non impleuit manū suam qui
metet & sinum suū qui manipu
los colliget. Et n̄ dixerunt qui
p̄teribant benedictio dn̄i sup uos.

bēn ob q̄ ē unā̄ diuīs

benediximus vobis in nomine domini.

Ave que nil tumidum, nil egisti sordidum
imitatrix filii Qui superbos deicit et in
cestos reicit a chruo palacii.

De profundis clamavi ad te
domine: domine exaudi vocem meam.
Fiant aures tue intendentes: in vo
cem deprecationis mee. Si iniquita
tes observaveris domine: domine quis sus
tinebit. Quia apud te propiciatio est:
et propter legem tuam sustinui te domine.
Sustinuit anima mea in verbo eius:
speravit anima mea in domino. A custo
dia matutina usque ad noctem: speret
israel in domino. Quia apud dominum misericordia
et copiosa: apud eum redemptio.
Et ipse redimet israel: ex omnibus ini
quitatibus eius. Ave cuius animus
deo fuit primus librum dei retinens.
Doni munditiam redunat doni mor
te primate redemptione sustines.
Domine non est exaltatum cor meum

neq; elati sunt oculi mei. Neq; am
bulaui in magnis: neq; in mirabilib;
sup me. Si non humilit̃ sentieba
sed exaltaui animã meã. Sicut ab
lactatum ẽ sup matre sua: ita re
tributio in anima mea. Speret
isrl' in dño: ex hoc nunc et usq;
in sclm. Aue sequens minima.
quamuis esses maxima. scitate celeb's.
Non leuis ñ petulans. ñ in magnis
ambulans. ñ elatis palpebris.
Memento dñe dauid: et om̃is
mansuetudinis e'. Sicut
iurauit dño: uotũ uouit
deo iacob. Si introiero in tabna
culum domus mee: si ascendero
in lectum strati mei. Si dedero so
mnum oculis meis: et palpebris meis
dormitationẽ. Et requiẽ tempoib;
meis donec inueniã locũ dño: tab
naculum deo iacob. Ecce audiuim'
eã in effrata: inuenimus eã i cãpis

silve. Introibimus in tabernaculum eius:
adorabimus in loco ubi steterunt pe
des eius. Surge domine in requiem tuam: tu
et arca sanctificationis tue. Sacerdo
tes tui induantur iusticia: et
sancti tui exultent. Propter David ser
vum tuum: non avertas faciem christi tui.
Iuravit dominus David veritatem et non
frustrabitur eum de fructu ventris
tui ponam super sedem tuam. Si
custodierint filii tui testamentum
meum et testimonia mea hec que
docebo eos. Et filii eorum usque in seculum
sedebunt super sedem tuam. Quoniam ele
git dominus syon: elegit eam in habita
tionem sibi. Hec requies mea in se
culum seculi: hic habitabo quoniam elegi
eam. Viduam eius benedicens: bene
dicam pauperes eius saturabo panibus.
Sacerdotes eius induam salutari: et
sancti eius exultatione exultabunt. Illuc
producam cornu David paravi lucernam

xp̄o meo. Inimicos eius induam con
fusione: sup ipsum autem efflorebit
scificatio mea. Aue mater lucida.
cuius aluus grauida fructum suum protulit.
Quem in sede ppria facturum iudicia.
deus pater statuit. Ps.

Ecce quam bonum et quam io
cundum habitare fratres in
unum. Sicut unguentum in
capite quod descendit in barbam bar
bam aaron. Quod descendit in oram
uestimenti eius: sicut ros hermon
qui descendit in montem syon. Quoniam
illic mandauit dominus benedictionem
et uitam: usque in seculum. Aue quam
ros celicus perunxit intrinsecus dans
uirtutis copiam. Quam fecit simplicitas
et simplex humilitas uestis aaron fimbriam.

Ecce nunc benedicite domino:
omnes serui domini. Qui statis
in domo domini: in atriis do
mus dei nostri. In noctibus extollite

Et om ... endio eius

habitare ... in unum

manus uestras in sancta: et benedicite
domino. Benedicat te dominus ex syon: qui
fecit celum et terram. Huc luna noctium.
lux sanctorum cordium. que nos cecos uisitas.
ad quam preces fundimus. ad quem manus
tollimus cum instat aduersitas. P S
Laudate nomen domini: laudate ser-
ui dominum. Qui statis in domo domini:
in atriis domus dei nostri. Laudate
dominum quia bonus dominus: psallite no-
mini eius quoniam suaue. Quoniam iacob ele-
git sibi dominus: israel in possessionem sibi.
Quia ego cognoui quod magnus est
dominus: et deus noster pre omnibus diis. Omnia
quecumque uoluit dominus fecit in celo
et in terra: in mari et in omnibus ab-
yssis. Educens nubes ab extremo
terre: fulgura in pluuiam fecit.
Qui producit uentos de thesauris suis:
qui percussit primogenita egypti
ab homine usque ad pecus. Et misit
signa et prodigia in medio tui egipte

in pharaonem et in omnes servos eius.
Qui percussit gentes multas: et occidit
reges fortes. Seon regem amorreorum:
et og regem basan: et omnia regna
chanaan. Et dedit terram eorum here
ditatem: hereditatem israel populo suo
Domine nomen tuum in eternum: domine me
moriale tuum in generatione et ge
neratione. Quia iudicabit dominus po
pulum suum: et in servis suis dep
cabitur. Symulachra gentium ar
gentum et aurum: opera manuum ho
minum. Os habent et non loquentur:
oculos habent et non videbunt. Au
res habent et non audient: neque enim
est spiritus in ore ipsorum. Similes illis
fiant qui faciunt ea: et omnes qui
confidunt in eis. Domus israhel
benedicite domino: domus aaron be
nedicite domino. Domus levi benedici
te domino: qui timetis dominum benedicite
domino. Benedictus dominus ex syon: qui

[illegible]
[illegible] feria

habitat in ierusalē. A Rex diues mitis.
parens regis diuitis. qui dat regnū
regibus. Qui saluat et punit. qui con
fert et adimit. potestatem fortibus.
Confitemini dño qm̄ bonus.
qm̄ in eternum misericordia eius. Con
fitemini deo deorum. Confite
mini dño dñorum. Qui facit mirabilia
magna solus. Qui fecit celos in intel
lectu. Qui firmauit terram super aquas.
Qui fecit luminaria magna. Solē
in potestatem diei. Lunā et stellas in
potestatem noctis. Qui percussit egip
tum cum primogenitis eorum. Qui
eduxit isrl de medio eorum. In manu
potenti: et brachio excelso. Qui di
uisit mare rubrum in diuisiones.
Et eduxit isrl per medium eius. Et ex
cussit pharaonem et uirtutem eius in
mari rubro. Qui traduxit ppl'm su
um per desertum. Qui percussit reges
magnos. Et occidit reges fortes. Se

on regem amorreorum Et og regem
basan Et omnia regna chanaan.
Et dedit terram eorum hereditatem He
reditatem israel seruo suo Quia in
humilitate nostra memor fuit nostri ~~Et~~
~~memor fuit nostri~~ Et redemit nos
ab inimicis nostris Qui dat escam omni
carni Confitemini deo celi. Con
fitemini domino dominorum quoniam in eternum
misericordia eius. Aue per quam omni
pastore spiritalium fit in pastum hominis.
Sue carnis epulum et preclarum pocu
lum sui preberis sanguinis. Ps S
Super flumina babylonis il
lic sedimus et fleuimus dum
recordaremur syon In salicibus
in medio eius: suspendimus or
gana nostra Quia illic interrogauerunt nos
qui captiuos duxerunt nos uerba
cantionum Et qui abduxerunt nos
ymnum cantate nobis de canticis
syon Quomodo cantabimus canticum

dñi: in terra aliena. Si oblit9 fuero
tui ierlm: obliuioni detur dextera mea
Adhereat lingua mea faucib; meis:
si non meminero tui. Si nō pposue
ro ierlm: in principio leticie mee.
Memor esto dñe filior edom: in die
ierlm. Qui dicunt exinanite exi
nanite usq; ad fundamentū in ea.
Filia babilonis misera: beatus q
retribuet tibi retributionē tuam
quam retribuisti nobis. Beatus
qui tenebit: et allidet paruulos suos
ad petram. Aue cuius munere iā
in laudem libere. nr̄a sonant organa
P quam hostem figimus. babilonē fu
gimus erepte de sathana. P. S.
Confitebor tibi dñe in toto
corde meo: qm̄ audisti uba
oris mei. In conspectu anglõ
psallam tibi: adorabo ad
templum scm̄ tuū et confitebor
nomini tuo. Sup misericordia tua.

et veritate tua. qui magnificasti
super omne nomen sanctum tuum. In quacumque
die invocavero te exaudi
me: multiplicabis in anima mea
virtutem. Confiteantur tibi domine omnes
reges terre: quia audierunt omnia
verba oris tui. Et cantent in viis
domini: quoniam magna est gloria domini. Quoniam
excelsus dominus et humilia respicit
et alta a longe cognoscit. Si am
bulavero in medio tribulationis
vivificabis me: et super iram inimi
corum meorum extendisti manum tuam
et salvum me fecit dextera tua.
Dominus retribuet pro me domine misericordia tua
in seculum: opera manuum tuarum ne de
spicias. Huic cuius cantica respondent
cum musica. superiorum agminum. Sed actorem
deum laudas sicut filium illa sicut dominum
Domine probasti me et cognovisti
me: tu cognovisti sessionem
meam et resurrectionem meam. Intel

tellexisti cogitationes meas de longe·
semitam meam et funiculum meum in
uestigasti. Et omnes uias meas p̄
uidisti: quia n̄ est sermo in lingua
mea. Ecce tu cognouisti omnia no
uissima et antiqua tu formasti me
et posuisti sup̄ me manum tuam. Mi
rabilis facta ē scientia tua ex me
confortata ē et nō potero ad eā. Quo
ibo a spū tuo: et quo a facie tua fu
giam. Si ascendero in celum tu illic
es: si descendero ad infernum ades.
Si sumpsero pennas meas dilucu
lo: et habitauero in extremis ma
ris. Etenim illuc manus tua de
ducet me. et tenebit me dextera
tua. Et dixi forsitan tenebre concul
cabunt me. et nox illuminatio
mea in deliciis meis. Quia tenebre
n̄ obscurabuntur a te et nox sicut di
es illuminabitur. sicut tenebre ei
us ita et lumen eius. Quia tu possedisti

ti renes meos suscepisti me de
utero matris mee. Confitebor tibi
quia terribiliter magnificatus
es: mirabilia opera tua: et anima
mea cognoscet nimis. Non est oc
cultatum os meum a te quod fecisti in
occulto: et substantia mea in infe
rioribus terre. Imperfectum meum vi
derunt oculi tui et in libro tuo
omnes scribentur dies formabun
tur et nemo in eis. Michi autem
nimis honorificati sunt amici
tui deus nimis confortatus est prin
cipatus eorum. Dinumerabo eos et
super arenam multiplicabuntur ex
urrexi: et adhuc sum tecum. Si
occideris deus peccatores viri san
guinum declinate a me. Quia
dicitis in cogitatione accipient in
vanitate civitates suas. Nonne
qui oderunt te domine oderam: et
super inimicos tuos tabescebam. Per

Domine probasti me

fecto odio oderam illos: inimici facti
sunt michi Proba me deus et scito cor
meum interroga me et cognosce semi
tas meas Et vide si via iniquitatis
in me est: et deduc me in via eterna.

Ave sydus aureum cuius iubar flam
meum dat lucem ecclesie Ut cecos illumi
nes et nocte eliminnes nec sitit delicie

Eripe me domine ab homine malo:
a viro iniquo eripe me. Qui
cogitaverunt iniquitates in cor
de: tota die constituebant prelia. Acu
erunt linguam suam sicut serpentes:
venenum aspidum sub labiis eorum. Cus
todi me domine de manu peccatoris:
ab hominibus iniquis eripe me. Qui
cogitaverunt supplantare gressus
meos: absconderunt superbi laqueum michi
Et funes extenderunt in laqueum: iuxta
iter scandalum posuerunt michi. Dixi
domino deus meus es tu: exaudi domine vocem
deprecationis mee. Domine domine virtus

salutis mee: obumbrasti sup caput
meum in die belli. Non tradas me dne
a desiderio meo peccatori: cogitauert
contra me ne derelinquas me ne forte
exaltentur. Caput circuitus eor labor
labior ipsor operiet eos. Cadent sup
eos carbones in igne deicies eos in
miseriis non subsistet. Vir linguosus
n dirigetur in terra: uirum iniustu
mala capient in interitu. Cognoui
quia faciet dns iudicium inopis: et
uindictā pauperū. Veruntamē iusti
confitebuntur nomini tuo: et ha
bitabunt recti cum uultu tuo.

Aue sancta castitas cui seruat deitas
pudoris signaculū. Tutū es certantib;
et ad te clamantib; quietis umbraculū.

Dne clamaui P S

Dne clamaui ad te exaudi me: intende uoci
mee cum clamauero ad te. Di
rigatur oratio mea sicut incensū in
conspectu tuo: eleuatio manuū mear

sacrificiū uespertinū. Pone dñe custo
diam ori meo: et hostium circumstā
tie labiis meis. Non declines cor meū
in uerba malicie: ad excusandas ex
cusationes in peccatis. Cum hominibꝫ
operantibꝫ iniquitatē: et n̄ commu
nicabo cum electis eoꝝ. Corripiet
me iustus in misericordia et increpabit
me oleū autem peccatoris n̄ impin
guet caput meū. Qm̄ adhuc ora
tio mea in beneplacitis eoꝝ absorti
sunt iuncti petre iudices eoꝝ. Au
dient uerba mea qm̄ potuerūt sicut
crassitudo terre erupta est sup̄ terrā.
Dissipata sunt ossa nr̄a secus infer
num: quia ad te dñe dñe oculi mei
in te speraui non auferas animam
meā. Custodi me a laqueo quē sta
tuerunt michi: et a scandalis ope
rantiū iniquitatē. Cadent in retia
culo eius peccatores singulariter
sum ego donec transeam

Aue uirga thurea. cui' odor terrea transcē debat omnia. Cum fraglans deuocio eū flagrans oratio petebat celestia. Voce mea

Voce mea ad dnm clamaui. uo ce mea ad dnm deprecat' sū. Ef fundo in conspectu eius ora tionē meā: et tribulationē meā an te ipsum pnuncio In deficiendo ex me spm meū: et tu cognouisti semi tas meas. In uia hac qua ambulabā: absconderunt laqueū michi Con siderabā ad dexteram et uidebā: et non erat qui cognosceret me Periit fuga a me: et n̄ est qui requirat ani mam meā Clamaui ad te dn̄e dixi tues spes mea portio mea in terra ui uencium Intende ad depcationem meā quia humiliatus sū nimis Li bera me a psequentib; me: qm̄ con fortati sunt sup me Educ de custo dia animā meā ad confitendū no mini tuo me expectant iusti donec

retribuas michi. Aue ciuitas porcio
felix omni gaudio fit in celo domini
ad quem suspirauerat in quo spem de
fixeras. uides illum cominus. P S

Domine exaudi orationem meam
auribus percipe obsecrationem meam
in ueritate tua exaudi me: in
tua iusticia. Et non intres in iudi
cium cum seruo tuo: quia non iusti
ficabitur in conspectu tuo omnis
uiuens. Quia persecutus est inimicus
[illegible] animam meam: humi
liauit in terra uitam meam. Collo
cauit me in obscuris sicut mortuos
seculi. et anxiatus est super me spiritus
meus in me turbatum est cor meum. Me
mor fui dierum antiquorum medi
tatus sum in omnibus operibus tuis in
factis manuum tuarum meditabar.
Expandi manus meas ad te anima
mea sicut terra sine aqua tibi. Ve
lociter exaudi me domine defecit spiritus

mis Non auertas faciem tuam a me: et
similis ero descendentibus in lacum.
Auditam fac michi mane misericordiam
tuam: quia in te speraui. Notam fac
michi uiam in qua ambulem. quia
ad te leuaui animam meam. Eripe
me de inimicis meis domine ad te
confugi doce me facere uoluntatem
tuam quia deus meus es tu. Spiritus tuus
bonus deducet me in terram rectam
propter nomen tuum domine uiuifica
bis me in equitate tua. Educes de
tribulatione animam meam: et in
misericordia tua disperdes inimicos
meos. Et perdes omnes qui tribu
lant animam meam: quoniam ego seruus
tuus sum. Aue quam edocuit quod
impleri uoluit summa sapientia. Quam
cum adesset eximius bonus duxit spe ad
celi fastigia. P S
Benedictus dominus deus meus qui do
cet manus meas [illegible]

et digitos meos ad bellum. Misericordia
mea et refugiu͂ meu͂: susceptor m͂s
et liberator m͂s. Protector m͂s et in
ip͂so speraui: qui subdis p͂plm meu͂
sub me. Dn͂e quid ē homo quia
innotuisti ei: aut filius hominis
quia reputas eu͂. Homo uanitati
similis factus ē: dies eī sicut umbra
pretereunt. Dn͂e inclina celos tuos
et descende: tange montes et fu
migabunt. Fulgura corruscatio
nē et dissipabis eos: emitte sagittas
tuas et conturbabis eos. Emitte
manum tuā de alto eripe me ⁊
libera me de aquis multis: et de
manu filiorum alienorum. Quorum os
locutum ē uanitatē: et dextera eorum
dextera iniquitatis. Ds̄ canticū
nouum cantabo tibi: in psalterio
decacordo psallam tibi. Qui das
salutem regibus: qui redemisti da
uid seruum tuū de gladio malig-

no eripe me. Et erue me de manu
filiorum alienorum quorum os locutum est
uanitatem: et dextera eorum dextera ini
quitatis. Quorum filii sicut nouelle
plantationis: a iuuentute sua. Filie
eorum composite: circumornate ut
similitudo templi. Promptuaria
eorum plena: eructantia ex hoc in il
lud. Oues eorum fetose habundantes
in egressibus suis: boues eorum crasse.
Non est ruina macerie neque transitus:
neque clamor in plateis eorum. Beatum
dixerunt populum cui hec sunt: beatus
populus cuius dominus deus eius. Aue que delicias
pertulisti regis deum quo nil dicius.
Inter omnes filias pulchritudines uarias
ornata uenustius. P S
Exaltabo te deus meus rex et
benedicam nomini tuo in
seculum: et in seculum seculi. Per sin
gulos dies benedicam tibi: et lauda
bo nomen tuum in seculum: et in seculum

scli Magnus dn̄s et laudabilis ni
mis: et magnitudinis eius n̄ est
finis Generatio et generatio lau
dabit opa tua: et potentiā tuam
pnunciabunt. Magnificentiā glo
scitatis tue loquentur: et mirabilia
tua narrabunt. Et uirtutē terri
bilium tuorum dicent: et magnitudi
nē tuam narrabunt. Memoriam
habundantie suauitatis tue eruc
tabunt: et iusticia tua exultabūt
Miserator et misericors dn̄s: paciens
et multū misericors. Suauis dn̄s
uniuersis: et miserationes eī sup
omnia opa eī. Confiteant tibi dn̄e
omīa opa tua: et sci tui benedicant
tibi Glām regni tui dicent: et po
tentiam tuā loquent. Ut notā fa
ciant filiis hominum potentiā tu
am: et glām magnificentie regni
tui. Regnū tuū regnū omniū sclo
rum: et dn̄atio tua in omī gene

ratione et generatione. Fidelis dñs in omnibus uerbis suis: et scs i omnibus operibus suis. Alleuat dñs omnes q corruunt: et erigit omnes elisos. Oculi omnium in te sperant dñe: et tu das escam illorum in tempore oportuno. Aperis tu manum tuam et imples omne animal benedictione. Iustus dñs in omnibus uiis suis: et scs in omnibus operibus suis. Prope e dñs omnibus inuocantibus eum: omnibus inuocantibus eum in ueritate. Voluntatem timentium se faciet: et deprecationem eorum exaudiet et saluos faciet eos. Custodit dñs omnes diligentes se: et omnes peccatores disperdet. Laudationem dñi loquetur os meum et benedicat omnis caro nomini sco eius: in sclm et in sclm sch.

Aue uirgo maria cuius ex memoria mira fit suauitas. hec uox mel e faucibus hec uox melos auribus. hec uox cordi claritas.

Lauda anima mea dn̄m:
laudabo dn̄m in uita mea
psallam deo meo quamdiu
fuero Nolite confidere in principi
bus: in filiis hominum in quib;
nō est salus. Exibit sp̄c eius et re
uertetur in terrā suā: in illa die
pibunt omnes cogitationes eor.
Beatus cui d̄s iacob: adiutor eius
sp̄s eī in dn̄o deo ipsius qui fecit
celum et terrā: mare et omnia
que in eis sunt Qui custodit ue
ritatem in sc̄lm facit iudiciū in
iuriam pacientib;: dat escā esuri
entib; Dn̄s soluit compeditos:
dn̄s illuminat cecos Dn̄s erigit
elisos: dn̄s diligit iustos Dn̄s cus
todit aduenas pupillum et uidu
am suscipiet: et uias peccator dis
pdet Regnabit dn̄s in sc̄la d̄s tuus
syon: in generatione et generationē
Aue claues carceris p quam notos fce

Lterum dei soluit dextera· pte lapsos eri
git· pte uagos dirigit· pte sanat ulnã·

Laudate P — S

dnm qm bonus ē psalmus:
deo nr̃o sit iocunda decoraq;
laudatio. Edificans ierlm dns: dis
psiones isrl congregabit. Qui sa
nat contritos corde: et alligat co
triciones eorum. Qui numerat mul
titudine stellarum: et omnib; eis
nomina uocans. Magnus dns nr
et magna uirtus ei: et sapientie ei
non est numerus. Suscipiens ma
suetos dns: humilians aute pec
catores usq; ad terrã. Precinite
dno in confessione: psallite deo
nro in cythara. Qui operit celum
nubib;: et parat terre pluuiã. Qui
pducit in montib; fenũ: et herbã
seruituti hominũ. Qui dat iumentis
escã ipsorum: et pullis coruorum inuocan
tib; eum. Non in fortitudine equi

habebit

equi uoluntatem / nec in tibiis uiri
beneplacitum erit ei. Beneplacitum
est domino super timentes eum: et in eis
qui sperant super misericordia eius.
Hec sydus syderum. que fulgore mune
rum. stellas omnes preuenis. Es maria
nomine stella maris omine que periclis
Lauda ierusalem P S subueniens.
dominum: lauda deum tuum syon. Quoniam
confortauit seras portarum tuarum
benedixit filiis tuis in te. Qui po
suit fines tuos pacem: et adipe fru
menti saciat te. Qui emittit elo
quium suum terre: uelociter currit
sermo eius. Qui dat niuem sicut lanam
nebulam: sicut cinerem spargit. Mit
tit cristallum suam sicut buccellas: an
te faciem frigoris eius quis sustine
bit. Emittet uerbum suum et lique
faciet ea: flabit spiritus eius et fluent
aque. Qui annunciat uerbum suum
iacob: iusticias et iudicia sua israel

Non fecit taliter omni nationi : et
iudicia sua non manifestavit eis.
Aue lucis ianua. portarum pcipua
patens regis glorie. Qui serr[...]
meus. nec confregit exiens[...]
Laudate dnm P [...]
de celis : laudate eum i[...]
Laudate eum omnes angeli[...]
eum omnes virtutes e[...]
eu sol et luna : laudate eu stelle &
lumen. Laudate eum celi celorum
et aque que sup celos sunt laudent
nomen dni Quia ipse dixit et
facta sunt : ipse mandavit et crea
ta sunt Statuit ea in sclm & in se
culum scli : preceptum posuit et non
preteribit Laudate dnm de terra
dracones : et omnes abyssi Ignis
grando nix glacies sps procellarum
que faciunt verbum eius Montes &
omnes colles ligna fructifera : & omnes
cedri. Bestie et universa pecora ser

pentes: et uolucres pennate Reges
terre et omnes ppli principes et
om̄s iudices terre. Iuuenes et uirgines
se[illegible] cum iunioribz laudent nom̄
[illegible] exaltatum ē nomen eī so
[illegible]fessio eius sup celū et
[illegible] exaltauit cornu ppli sui.
[illegible]nibz scīs eī: filius isrł po
p[illegible] propinquanti sibi.

Aue sole pulchior. globo lune clarior
cunctisque syderibus. amplexaris filiū
que uox laudat omnium. psalmis ymni

Cantate P S[illegible]nis p̄ribus.
dn̄o canticum nouū: laus
eius in ecclia scōꝝ. Letetur isrł
in eo qui fecit eum: et filie syon
exultent in rege suo. Laudent no
men eī in choro: in tympano et
psalterio psallant ei. Quia bene
placitum ē dn̄o in pplo suo: et ex
altabit mansuetos in salutē. Ex
ultabunt scī in glā: letabuntur in

cubilib; suis. Exultationes dei i
gutture eorum: et gladii ancipites
in manib; eorum. Ad faciendā uin
dictam in nationib;: increpatione
in ppl'is. Ad alligando [illegible]
in compedib;: et nobile [illegible]
manicis ferreis. Ut fac [illegible]
iudicium: con scriptum [illegible]
est omnib; s'c'is ei. A [illegible] ia.
regis tui gloria resultans alacriter.
Nostre carnis tympanum. uir cordis
organū modulare dulciter.
Laudate dnm in s'c'is ei: laudate
eum in firmamento uirtutis ei.
Laudate eum in uirtutib; eius:
laudate eū secdm multitudinē mag
nitudinis ei. Laudate eū in sono
tube: laudate eū in psalterio et
cythara. Laudate eū in timpano 7
choro: laudate eū in cordis et or
gano. Laudate eū in cimbalis be
ne sonantib;: laudate eū in cym

cymbalis iubilationis omnis spc
laudet dnm. Aue cuius qua celit
omnis deo spc. decantat alleluia. ho
nor ... uirgini. pat nato flamini
...t uirtus ppetua. Ad eiz.
...onfitebor tibi dne qm
...ratus es michi: conuersus
...est furor tuus et conso-
...latus es me. Ecce ds sal
uator meus: fiducialit agā et non
timebo. Quia fortitudo mea et laus
mea dns: et factus es michi in sa
lutem. Haurietis aquas in gaudio
de fontib saluatoris et dicetis in
illa die confitemini dno et inuo
cate nomen eius. Notas facite in pplis
adinuentiones eius: mementote qm ex
celsum ē nomen eius. Cantate dno
qm magnifice fecit: annunciate
hoc in uniuersa terra. Exulta et
lauda habitatio syon: quia magnus
in medio tui scs isrl. Cant

Ego dixi in dimidio dierū
meoꝝ: uadam ad portas ī
feri. Quesiui residuū an
norum meoꝝ: dixi nō uidebo dn̄m
deū in terra uiuentiū. Non aspiciā
hominē ultra: et habitatorē quie
tis. Generatio mea ablata ē et con
uoluta ē a me quasi tabnaculum
pastoꝝ. Precisa est uelut a texente
uita mea: dum adhuc ordirer suc
cidit me de mane usq; ad uesperā
finies me. Sperabam usq; ad ma
ne quasi leo sic contriuit omnia
ossa mea. De mane usq; ad uespe
ram finies me sicut pullus hyrun
dinis sic clamabo meditabor ut co
lumba. Attenuati sunt oculi mei:
suspicientes in excelso. Dn̄e uim pa
tior responde ꝓ me quid dicā aut
quid respondebit michi cū ipse fe
cerit. Recogitabo tibi om̄s annos
meos in amaritudine anime mee.

Dn̄e si sic uiuit' et in talib; uita sp̄c
mei corripies me et uiuificabis
me: ecce in pace amaritudo mea
amarissima. Tu autē eruisti ani
mam meā ut n̄ periret: p̄iecisti
post tergum tuū om̄ia peccata
mea. Quia n̄o infernus confitebit'
tibi neq; mors laudabit te n̄ expec
tabunt qui descendunt in lacū ue
ritatē tuā. Viuens uiuens ipse cō
fitebitur tibi sicut et ego hodie pat'
filiis notā faciet ueritatē tuā. Dn̄e
saluum me fac: et psalmos n̄ros
cantabimus cunctis dieb; uite
n̄re in domo dn̄i. Canticū
Exultauit cor meū in dn̄o ⁊
exaltatum ē cornu meū i deo
meo. Dilatatum ē os meū sup
inimicos meos: quia letata sū in
salutari tuo. Non est s̄cs ut est dn̄s.
neq; enī est alius extra te et n̄ est
fortis sicut d̄s n̄r. Nolite multi

plicare loqui sublimia gloriantes
Recedant uetera de ore uestro quia deus
scientiarum dominus est et ipsi preparantur
cogitationes Arcus fortium supe
ratus est: et infirmi accincti sunt
robore Repleti prius pro panibus
se locauerunt: et famelici saturati
ti sunt Donec sterilis peperit
plurimos: et que multos habebat
filios infirmata est Dominus mortifi
cat et uiuificat: deducit ad infe
ros et reducit Dominus pauperem fa
cit et ditat: humiliat et sublimat.
Suscitans de puluere egenum: et
de stercore erigens pauperem. Ut
sedeat cum principibus et solium
glorie teneat Domini enim sunt car
terre. et posuit super eos orbem.
Sedes sanctorum suorum seruabit: et impii
in tenebris conticescent: quia non
in fortitudine sua roborabitur
uir. Dominum formidabunt aduer

sarij eius: et super ipsos in celis tonabit
Dominus iudicabit fines terre: et dabit
imperium regi suo: et sublimabit
cornu xpi sui. Canticum
Cantemus domino gloriose enim
honorificatus est equum et
ascensorem proiecit in mare. Fortitu
do mea et laus mea dominus et factus est
michi in salutem. Iste deus meus et
glorificabo eum: deus patris mei
et exaltabo eum. Dominus quasi vir
pugnator omnipotens nomen eius
currus pharaonis et exercitum eius
proiecit in mare. Electi principes
submersi sunt in mari rubro:
abyssi operuerunt eos: descende
runt in profundum quasi lapis. Dex
tera tua domine magnificata est in
fortitudine: dextera tua domine
percussit inimicum: et in multitudi
ne glorie tue deposuisti adversa
rios meos. Misisti iram tuam que

deuorauit eos sicut stipulam: et in
spiritu furoris tui congregate sunt aque.
Stetit unda fluens: congregate sunt
abyssi in medio mari. Dixit inimi
cus persequar et comprehendam: diuidam
spolia implebitur anima mea. Eva
ginabo gladium meum: interficiet eos
manus mea. Flauit spiritus tuus et
operuit eos mare: submersi sunt quasi
plumbum in aquis uehementibus
Quis similis tui in fortibus domine quis
similis tui magnificus in sanctitate
terribilis atque laudabilis et faciens
mirabilia. Extendisti manum tuam:
et deuorauit eos terra. Dux fuisti
in misericordia tua populo quem redemisti
et portasti eum in fortitudine tua:
ad habitaculum sanctum tuum. Ascenderunt
populi et irati sunt: dolores obti
nuerunt habitatores philistim. Tunc
conturbati sunt principes edom:
robustos moab obtinuit tremor ob

riguerunt omnes habitatores chana
an. Irruat sup eos formido: et pauor
in magnitudine brachii tui. Fiant
immobiles quasi lapis donec ptrans
eat popls tuus dne: donec ptranse
at popls iste quem possedisti. Intro
duces eos et plantabis in monte he
reditatis tue firmissimo habitaculo
tuo qd operatus es dne. Scuarium
tuu dne quod firmauert man tue:
dns regnauit in eternum et ultra. In
gressus e enim pharao cum curribz
et equitibz eius in mare: et reduxit
sup eos dns aquas maris. Filii aute
isrl ambulauert p siccu in medio ei.
Dne audiui auditione Canticu
tuam et timui. Dne opus tuu.
in medio annoz uiuifica illud
In medio annoz notu facies: cu irat
fueris miscdie recordaberis. Ds
ab austro ueniet: et scs de monte
pharan. Operuit celos gla ei: et lau

dis et plena ē terra Splendor eius
ut lux erit: cornua in manib; eius Ibi
abscondita ē fortitudo eius: ante faciē
eius ibit mors Egredietur diabolus ante
pedes eius: stetit et mensus est terrā.
Aspexit et dissoluit gentes: et contri
ti sunt montes seculi Incuruati sunt
colles mundi: ab itineribus eternitatis
eius Pro iniquitate uidi tentoria ethy
opie: turbabuntur pelles terre madi
an Numquid in fluminibus iratus es
domine: aut in fluminibus furor tuus
uel in mari indignatio tua. Qui
ascendis super equos tuos: et qua
drige tue saluatio Suscitans sus
citabis arcum tuum: iuramenta tribubus
que locutus es Fluuios scindes terre
uiderunt te et doluerunt montes
gurges aquarum transiit Dedit abys
sus uocē suā: altitudo manus suas
leuauit Sol et luna steterūt in ha
bitaculo suo: in luce sagittarum tuarum

ibunt in splendore fulgurantis has
te tue. In fremitu conculcabis terrā:
in furore obstupefacies gentes. Egres
sus es in salute populi tui: in salutē
cum xpo tuo. Percussisti caput de
domo impii: denudasti fundamentū
usque ad collum. Maledixisti sceptris
eius: capita bellatorum eius venientibus
ut turbo ad dispergendum me. Exul
tatio eorum sicut eius qui devorat pau
perem in abscondito. Viā fecisti in ma
ri equis tuis: in luto aquarum multarum.
Audivi et conturbatus ē venter meus
a voce contremuerūt labia mea. In
grediatur putredo in ossibus meis: et sub
ter me scateat. Ut requiescam in die
tribulationis: ut ascendā ad populum
accinctum nostrum. Ficus enim non flore
bit: et non erit germen in vineis.
Mentietur opus olive: et arva non
afferent cibū. Abscidetur de ovili
pecus: et nō erit armentū in presepibus

go autẽ in dño gaudebo: et exulta
bo in deo ihũ meo. Ds dñs fortitu
do mea: et ponet pedes meos quasi
ceruorum. Et sup excelsa mea deducet
uictor in psalmis canentẽ. Cant.
Audite celi que loquar: audiat
terra uerba oris mei. Concres
cat in pluuia doctrina mea:
fluat ut ros eloquium meũ. Quasi
ymber sup herbam: et quasi stille
sup gramina: quia nomen dñi in
uocabo. Date magnificentiã deo nro
dei enim pfecta sunt opa: et oms uie eius
iudicia. Ds fidelis et absq; ulla ini
quitate: iustus et rectus. Peccauert
ei et nõ filii eius in sordibus. Generatio
praua atq; puersa: heccine reddes
dño pople stulte et insipiens. Numquid
quid non ipse est pater tuus qui pos
sedit et fecit et creauit te. Memento
dierũ antiquorum: cogita generationẽs
singulas. Interroga patrẽ tuum et

annunciabit tibi maiores tuos &
dicent tibi Quando dividebat altis
simus gentes: quando separabat
filios adam Constituit terminos
poplor: iuxta numerū filior isrl.
Pars autē dni popls eius: iacob funi
culus hereditatis eius. Invenit eum ī
tra deserta: in loco orroris et uaste
solitudinis Circumduxit eū et do
cuit: et custodivit quasi pupillā ocu
li sui Sicut aquila provocans ad uo
landum pullos suos: et sup eos uo
litans Expandit alas suas et assump
sit eos: atq; portavit in humeris suis
Dns solus dux eius fuit: et n̄ erat cū
eo ds alienus Constituit eū sup ex
celsam trām: ut comederet fructus
agror Ut sugeret mel de petra ole
umq; de saxo durissimo Butirū de
armento: et lac de ovib; cū adipe
agnor et arietū filior basan Et
hyrcos cum medulla tritici: et san

guinem uue biberent meracissimum
Incrassatus est dilectus et recalcitrauit:
incrassatus impinguatus dilatatus
Dereliquit deum factorem suum: et reces
sit a deo salutari suo. Prouocauerunt
eum in diis alienis: et in abhomi
nationibus ad iracundiam concitaue
runt. Immolauerunt demoniis et non
deo: diis quos ignorabant. Noui
recentes que uenerunt: quos non coluerunt
patres eorum. Deum qui te genuit dere
liquisti: et oblitus es domini creatoris
tui. Vidit dominus et ad iracundiam
concitatus est: quia prouocauerunt eum filii
sui et filie. Et ait abscondam faciem
meam ab eis: et considerabo nouissi
ma eorum. Generatio enim peruersa est: et
infideles filii. Ipsi me prouocauerunt in
eo qui non erat deus et irritauerunt in ua
nitatibus suis. Et ego prouocabo eos in
eo qui non est populus: et in gente stulta
irritabo illos. Ignis succensus est.

in furore meo: et ardebit usque ad
inferni novissima. Devorabitque
terram cum germine suo: et monti
um fundamenta comburet. Con
gregabo super eos mala: et sagittas
meas complebo in eis. Consumentur
fame et devorabunt eos aves mor
su amarissimo. Dentes bestiarum im
mittam in eos cum furore trahentium
super terram atque serpentium. Foris vas
tabit eos gladius et intus pavor iu
venem simul ac virginem lactantem cum
homine sene. Et dixi ubi nam sunt
cessare faciam ex hominibus memoriam
eorum. Sed propter iram inimicorum distu
li: ne forte superbirent hostes eorum. Et
dicerent manus nostra excelsa: et non
dominus fecit hec omnia. Gens absque con
silio est et sine prudentia. Utinam sa
perent et intelligerent ac novissima
providerent. Quomodo persequebatur
unus mille: et duo fugarent decem

milia. Nonne ideo quia deus suus
uendidit eos: et dominus conclusit illos.
Non enim est deus noster ut deus eorum: et inimi
ci nostri sunt iudices. De uinea sodo
morum uinea eorum: et de suburbanis
gomorre. Uua eorum uua fellis: et
botrus amarissimus. Fel draconum
uinum eorum: et uenenum aspidum in
sanabile. Nonne hec condita sunt
apud me: et signata in thesauris
meis. Mea est ultio et ego retribuam eis
in tempore: ut labatur pes eorum. Iux
ta est dies perditionis: et adesse festinant
tempora. Iudicabit dominus populum suum:
et in seruis suis miserebitur. Videbit
quod infirmata sit manus: et clau
si quoque defecerunt: residuique con
sumpti sunt. Et dicent ubi sunt
dii eorum: in quibus habebant fiduciam.
De quorum uictimis comedebant adipes:
et bibebant uinum lybaminum. Sur
gant et opitulentur uobis: et in ne

cessitate uos protegant. Videte quod
ego sim solus et non sit alius deus
preter me. Ego occidam et ego ui-
uere faciam percutiam et ego sanabo
et non est qui de manu mea possit
eruere. Leuabo ad celum manum
meam et dicam uiuo ego in eternum
Si acuero ut fulgur gladium meum
et arripuerit iudicium manus mea
Reddam ultionem hostibus meis et his
qui oderunt me retribuam. Inebri-
abo sagittas meas sanguine et
gladius meus deuorabit carnes. De
cruore occisorum et de captiuitate
nudati inimicorum capitis. Lauda-
te gentes populum eius quia sangui-
nem seruorum suorum ulciscetur. Et uin-
dictam retribuet in hostes eorum et
propicius erit terre populi sui

Benedicite omnia Cant[icum]
opera domini domino laudate et
superexaltate eum in secula

Benedicite angli domini dño: bñ
celi dño Beñ aque omnes que sup
celo sunt dño: bñ omnes uirtutes
dñi dño Beñ sol et luna dño: bened
stelle celi dño Beñ omnis ymber
et ros dño: bñ omnis spc dei dño.
Beñ ignis et estus dño: bñ frigus et
estas dño Beñ rores et pruina dño:
bñ gelu et frigus dño Beñ glacies
et niues dño: beñ noctes et dies dño.
Beñ lux et tenebre dño: bñ fulgura
et nubes dño Benedicat terra dño
laudet et sup exaltet eum in scła Beñ
montes et colles dño: bñ uniusa ger
minantia in tra dño Beñ fontes
dño: beñ maria et flumina dño Bñ
cete et omnia que mouent in aqs
dño: bñ omnes uolucres celi dño
Beñ oms bestie et pecora dño: beñ
filii hominum dño Benedicat
isrl dño: laudet et sup exaltet eū
in scła Beñ sacerdotes dñi dño.

bn̄ serui dn̄i dn̄o. B en̄ sp̄c et anime
iustoꝝ dn̄o. bn̄ sc̄i et humiles corde
dn̄o B en̄ anania azaria misahel
dn̄o. laudate et sup exaltate eum
in sc̄la. B enedicamus patrē ⁊ fili
um cum sc̄o sp̄u. laudem⁹ et sup
exaltemus eum in sc̄la B enedictus
es dn̄e in firmamento celi. et lau
dabilis et glo̅sus et sup exaltatus
B enedictus dn̄s Cant. in sc̄la.
deus isrl̄. quia uisitauit ⁊ fecit
redemptionē plebis sue E t
erexit cornu salutis nobis. in domo
dauid pueri sui S icut locutus ē p
os scōꝝ. qui a sc̄lo sunt pphetaꝝ eius
S alutē ex inimicis nr̄is. et de ma
nu omnium qui oderunt nos. A d
faciendā misericordiam cū patrib⁹ nr̄is.
et memorari testamenti sui sc̄i I u
siurandum qd̄ iurauit ad abrahā
patrē nr̄m. daturū se nobis. V t
sine timore de manu inimicoꝝ

inimicorum liberati: seruiamus illi In sanctita
te et iusticia coram ipso: omnibus
diebus nostris Et tu puer propheta al
tissimi uocaberis: preibis enim ante
faciem domini parare uias eius Ad dandam
scientiam salutis plebi eius: in remis
sione peccatorum eorum Per uiscera
misericordie dei nostri: in quibus uisitauit
nos oriens ex alto Illuminare his
qui in tenebris et in umbra mortis
sedent ad dirigendos pedes nostros
in uiam pacis. Cant

Te deum laudamus te dominum con
fitemur Te eternum patrem
omnis terra ueneratur Tibi omnes an
geli: tibi celi et uniuerse potestates
Tibi cherubin et seraphin: incessabi
li uoce proclamant Sanctus Sanctus Sanctus do
minus deus sabaoth Pleni sunt celi
et terra maiestatis glorie tue Te glori
osus apostolorum chorus Te prophetarum
laudabilis numerus Te martirum

candidatus laudat exercitus. Te
per orbem terrarum sancta confitetur ecclesia.
Patrem immense maiestatis. Veneran
dum tuum verum et unicum filium. Sanctum
quoque paraclitum spiritum. Tu rex glorie
christe. Tu patris sempiternus es filius.
Tu ad liberandum suscepturus ho
minem non horruisti virginis uterum. Tu
devicto mortis aculeo: aperuisti cre
dentibus regna celorum. Tu ad dexteram dei
sedes: in gloria patris. Iudex crederis
esse venturus. Te ergo quesumus tuis
famulis subveni: quos precioso san
guine redemisti. Eterna fac cum sanctis
tuis gloria munerari. Salvum fac po
pulum tuum domine et benedic hereditati
tue. Et rege eos et extolle illos usque
in eternum. Per singulos dies benedi
cimus te. Et laudamus nomen tuum in
seculum: et in seculum seculi. Dignare domine
die isto: sine peccato nos custodire.
Miserere nostri domine. miserere nostri. Fiat

Misericordia tua domine super nos: quemad
modum speravimus in te. In te domine
speravi: non confundar in eternum.

Magnificat anima Canticum
mea dominum. Et exultavit spiritus
meus in deo salutari meo. Quia
respexit humilitatem ancille sue: ecce
enim ex hoc: beatam me dicent omnes
generationes. Quia fecit michi mag
na qui potens est et sanctum nomen eius. Et
misericordia eius a progenie in progenies: ti
mentibus eum. Fecit potentiam in bra
chio suo: dispersit superbos mente cor
dis sui. Deposuit potentes de sede: et
exaltavit humiles. Esurientes imple
vit bonis: et divites dimisit inanes.
Suscepit israel puerum suum recordatus
misericordie sue. Sicut locutus est ad pa
tres nostros: abraham et semini eius in secula.

Nunc dimittis Canticum
servum tuum domine: secundum ver
bum tuum in pace. Quia vide

runt oculi mei: salutare tuum. Quod
parasti ante faciem: omnium populorum
Lumen ad revelationem gentium: et
gloriam plebis tue israel. fides cath

Quicumque vult salvus esse: ante
omnia opus est: ut teneat ca
tholicam fidem. Quam nisi quisque
integram inviolatamque servaverit:
absque dubio in eternum peribit. Fides
autem catholica hec est ut unum deum in
trinitate et trinitatem in unitate ve
neremur. Neque confundentes per so
nas: neque substantiam separantes.
Alia est enim persona patris: alia filii
alia spiritus sancti. Sed patris et filii et
spiritus sancti: una est divinitas equalis gloria
coeterna maiestas. Qualis pater talis
filius: talis et spiritus sanctus. Increatus pater
increatus filius: increatus spiritus sanctus. Im
mensus pater immensus filius immensus
spiritus sanctus. Eternus pater eternus filius: eternus
spiritus sanctus. Et tamen non tres eterni: sed unus

eternus Sicut non tres increati nec
tres immensi: sed unus increatus et unus
inmensus Similiter omnipotens pater
omnipotens filius omnipotens et spiritus sanctus
Et tamen non tres omnipotentes sed
unus omnipotens Ita deus pater deus filius deus
et spiritus sanctus Et tamen non tres dii sed
unus est deus Ita dominus pater dominus filius
dominus spiritus sanctus Et tamen non tres domini: sed
unus est dominus Quia sicut singillatim
unamquamque personam deum aut dominum con
fiteri christiana veritate compellimur:
ita tres deos aut dominos dicere catho
lica religione prohibemur Pater a nullo
est factus: nec creatus nec genitus Fi
lius a patre solo est non factus. nec
creatus sed genitus Spiritus sanctus a patre et
filio non factus: nec creatus nec ge
nitus sed procedens Unus ergo pater non tres
patres: unus filius non tres filii: unus
spiritus sanctus non tres spiritus sancti Et in hac trini
tate nichil prius aut posterius nichil

maius aut minus s; totę tres p-
sone coeterne sibi sunt et coequales
Ita ut per omnia sicut iam sup^a dictū
ē et unitas in trinitate et trinitas i
unitate ueneranda sit. Qui uult
ergo saluus esse: ita de trinitate sē
ciat. Sed necessarium ē ad eternam
salutē: ut incarnationē quoq; dñi
nři ihū xpi: unusquisq; fideliter
credat. Est ergo fides recta ut cre
damus et confiteamur quia dñs nř ihc
xpc dei filius ds et homo ē. Ds est
ex substantia patris ante scla geni
tus: et homo ē ex substantia matris
in sclo natus. Perfectus ds pfectus
homo ex anima rationali et huma
na carne subsistens. Equalis patri
secdm diuinitatē: minor patre scdm
humanitatē. Qui licet ds sit et ho
mo non duo tamen: s; unus ē xpc.
Unus autē non confusione diuinitatis
in carne: s; assumptione huma

nitatis in deo. Vn̄ omnino n̄ cōfu
sione substantie: s; unitate psone.
Nam sicut anima rationalis et caro
unus ē homo ita d̄s: et homo unꝰ ē
xp̄c. Qui passus ē p salute nr̄a/ des
cendit ad inferos: tertia die resur
rexit a mortuis. Ascendit ad celos
sedet ad dexteram dī patris omipotē
tis: inde venturus ē iudicare uiuos
et mortuos Ad cuiꝰ aduentū om̄s
homines resurgere habent cū cor
poribꝫ suis et reddituri sunt de fac
tis ppriis rationē. Et qui bona ege
runt ibunt in uitā ēternam: q̄ uero
mala in ignē ēternum. hec ē fides
catholica quam nisi quisq; fideliť
firmiterq; crediderit: saluus esse n̄
poterit. Letania

Kyrieleyson Xp̄eleyson Kyrie
audi nos. Salvator mundi
adiuua nos. Scā maria ora pro
nobis Scē michael or. Scē Rapha

el or Sce Gabriel

Omnes sci angeli et
archangeli ora
te pro nobis Sce
Johannes bap
tista or Omnes sci
patriarche et p
phete orate p n.
Sce petre or
Sce Paule or
Sce Andrea or
Sce Johannes or
Sce Jacobe or
Sce Philippe or
Sce Bartholomee or
Sce Mathee or
Sce Jacobe or
Sce Thoma or
Sce Symon or
Sce Juda or
Sce Mathia or

Sce Marce or
Sce Luca or
Sce Barnaba or
Omnes sci apli et evan
geliste orate p nob.
Sce Stephane or
Sce Line or
Sce Clete or
Sce Clemens or
Sce Sixte or
Sce Corneli or
Sce Cypriane or
Sce Laurenti or
Sce Vincenti or
Sce Ypolite or
Sce Gervasi or
Sce Prothasi or
Sce Fabiane or
Sce Sebastiane or
Sce Dionisi cu sociis
tuis or Sce Mauri
cu s. t. or Sce Gere

LANDES-
UND STADT
BIBLIOTHEK
DÜSSELDORF

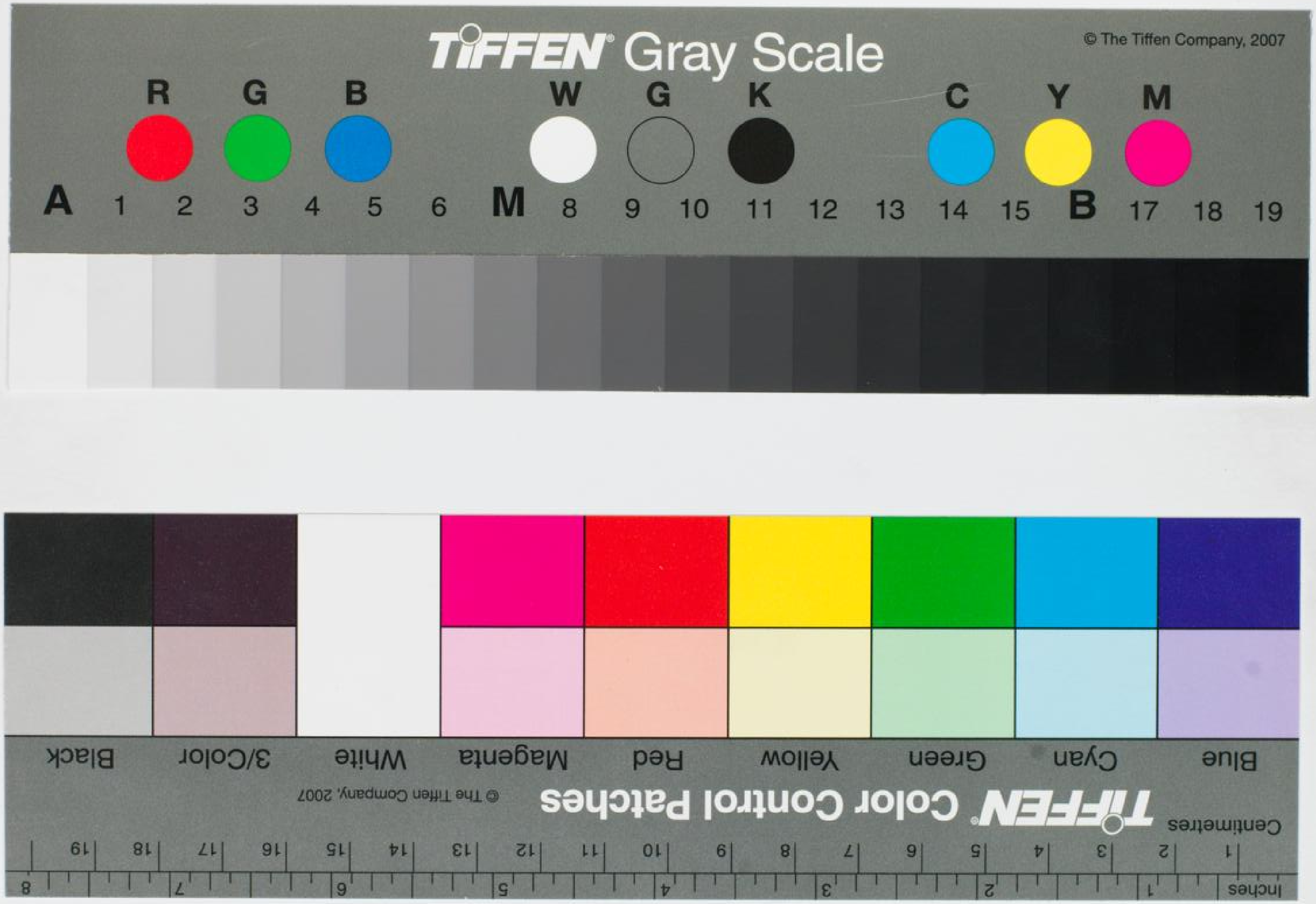
TIFFEN Gray Scale
© The Tiffen Company, 2007
R G B W G K C Y M
A 1 2 3 4 5 6 M 8 9 10 11 12 13 14 15 B 17 18 19
Blue Cyan Green Yellow Red Magenta White 3/Color Black
TIFFEN Color Control Patches
© The Tiffen Company, 2007
Centimetres
Inches

BUCHBINDEWERKSTATT
HEINZ PETERSEN
RESTAURATOR
DÜSSELDORF-KAISERSWERTH