inutili u[illegible]
sal exo[illegible]
te sumi[illegible]
discedi[illegible]
nequit[illegible]
unmu[illegible]
te pruo[illegible]
Am[illegible]
liter [illegible]
sum g[illegible]
✠ tifica[illegible]
tis et [illegible]
cat, car[illegible]
rituali[illegible]
A [illegible]

Benedictiones quãdã in S. Ordine nr̃o Cister. usitate.

Exorcismus salis.

V. Adiutorium nostrum in nomine Domini. R. Qui fecit cœlum et terram.

Extensa manu dextra super sal

Exorcizo te creatura salis per de✠um vivum: per de✠um verum: per de✠um sanctum: per deum qui te per Eliseum propham in aq̃ mitti iussit ut sanaretur sterilitas aque: ut efficiaris sal exorcizatũ in salutem credentium: ut sis omnibus te sumentibus sanitas anime et corporis: et effugiat atq̃ discedat a loco in quo aspersus fueris oĩs phantasia et nequitia. vel versutia diabolice fraudis. oĩsq̃ spiritus immũdus adiuratus per eum qui venturus est iudicare vivos et mortuos. et seculum per ignem. Amen. Oremus. j.

Dicitur manibus iunctis

Immensam clementiã tuam omĩps eterne deus humiliter imploramus: ut hanc creaturã salis quam in usum generis humani tribuisti. bene✠dicere et sanct✠ificare tua pietate digneris: ut sit oĩbus sumentibus salus mentis et corporis: et quicquid ex eo tactũ vel respersum fuerit. careat omni immunditia oĩq̃ impugnatione spiritualis nequitie. Per dominũ nost.

Exorcismus

Exorcizo te creatura aque in nõie dei pa✠tris

omnipotentis: et in nomine Jhe✠su christi filii eius domi-
ni nostri: et in vir✠tute spiritus sancti: ut fias aqua exor-
cizata ad effugandam omnem potestatem inimici: et ipsum
valeas
inimicum eradicare et explantare cum angelis suis apostati-
cis: per virtutem eiusdem domini nostri ihesu christi. qui venturus
est iudicare vivos et mortuos et seculum per ignem. Amen.

Oratio quae dicitur manibus iunctis

Deus qui ad salutem humani generis maxima Oratio
quaeque sacramenta in aquarum substantia condidisti:
propitius
adesto invocationibus nostris: et elemento huic multi-
modis purificationibus preparato. virtutem tue bene✠
tua
dictionis infunde: ut creatura mysteriis tuis tibi servi-
ens ad abiciendos demones. morbosque pellendos divi-
ne gratie sumat effectum: ut quicquid in domibus vel in lo-
cis fidelium hec unda resperserit. careat omni inmunditia:
liberetur a noxa: non illic resideat spiritus pestilens: non
aura corrumpens: discedant omnes insidie latentis inimi-
ci: et si quid est quod aut incolumitati habitantium invideat
aut quieti: aspersione huius aque effugiat: ut salubri-
sancti
tas per invocationem tui nominis expetita: ab omnibus
dominum nostrum iesum xpum
sit impugnationibus defensa. Per. postea mittat sal
in aquam in modum crucis dicens. Commixtio
salis et aque pariter fiat in nomine pa✠tris et filii et spiritus ✠
Dominus vobiscum. Oremus.

Oratio, quae iunctis manibus dicitur

Deus invicte virtutis auctor et insuperabilis im-

LANDES- UND STADT- BIBLIOTHEK DÜSSELDORF

perij rex. ac semper magnificus triumphator: q aduerse do-
minationis vires reprimis: q inimici rugientis seuitiam su-
peras: q hostiles nequitias potenter expugnas: te dne tremen-
tes et supplices deprecamur ac petimus: vt hanc creaturam salis
et aque dignanter aspicias ~~accipias~~: benigne illustres: pietatis tue
rore sanctifices: vt vbicunque fuerit aspersa per inuoca-
tionem sancti tui nominis ois infestatio immundi spiritus abi-
gatur: terrorque venenosi serpentis procul pellatur: et presenti-
a sancti spus nobis misericordiam tuam poscentibus vbique
adesse dignetur. Per eundem Dnum. Post aspersionem. Do-
minus vobiscum. Collecta. Oremus.

V. Ostende nobis Dne misericordiam tuam.
R. Dne exaudi orationem meam.
V. Dominus vobiscum

Exaudi nos dne sancte pater omnips eterne deus: et
mittere digneris sanctum angelum tuum de celis: q custodiat. fo-
ueat. protegat. visitet. et defendat oms habitantes in hoc ha-
bitaculo. Per Christum Dominum nostrum. Amen.

H.

Benedictio vini in die S. Johannis ewangeliste.

Initium sancti Euangelii secundum Johannem. In principio erat verbum etc.

Valde honorandus est beatus iohannes, q su-
pra pectus domini in cena recubuit. V. Libauit illum dns
pane vite et intellectus. R. Et aqua sapientie. sal. pot. ill. Or.

Deus et pater dni nri Jhesu christi, cuius verbo celi firma-
ti sunt. et ois creatura deseruit. et ois potestas subiecta
est et metuit et expauescit, nos te ad auxilium inuocamus, cu-
ius audito nomine serpens conquiescit. draco fugit. vipe-
ra silet. et subita illa rana inquieta torpescit. Scorpius ex

tinguitur. regulus vincitur. squalensq9 nihil noxiū opa-
tur. et oīa venenata adhuc fortia. repentia. et aīalia nox-
ia terrebūtur. tu extingue oēs diabolice fraudis hūano gene
ri aduersantes nequitias. & hūc liquorē vini per intcessio-
nē scti Johis apli & euāgeliste tua virtute bene ✠ dicas et
oēs ex eo gustantes. meritis et precib9 oīm scōrum tuor in-
teruenientib9 ab oī malo custodiat. & ad regnū glorie tue p-
ducat tua misericordia. vbi pax est letitia sempiterna in se
cula seculor. Amen. Collecta.

Deus q aplo tuo iohi speciali amoris priuilegio se
creta celestia pandere dignat9 es. et in vltima cena sup pec-
tuum recūbens: effluentiā euangelice veritatis de eius d
sacratissimi pectoris tui fonte potauit. quiq illi deniq ī
cruce pendens matrē virginē virgini cōmendasti. te dñe
suppliciter deprecamur vt hunc potum dextera tue maiestatis
bene ✠ dicere & sanctificare digneris. vt sit oīb9 sumē-
tib9 sanitas aīe & corporis. et cōtra oīa aduersa seu peri-
cula stabile firmamentū. et q in tua pietate cōfidūt in-
tercedente btīssimo aplo et euāgelista maioris effectū
priuilegij consequātur. Et benedictio dei ✠ pris oīpo-
tentis et ✠ filij et ✠ spirit9 sancti descendat super
hanc creaturā vini et super oēs eā sumētes. Amen. Alia

Domine de9 oīps ihesu xpe. q ex quinq panib9 &
duob9 piscib9 quinq millia hoīm satiasti: et ī cana
galilee vinū ex aqua fecisti q es vitis vera. multiplica

super seruos tuos mīam pietatis tue. quēadmodū fecisti cū patrib⁹ nr̄is ī tua sperantib⁹ miscḋia. ⁊ bn̄ ✠ dicere et sancti ✠ ficare digneris hāc creaturā vini. quā ad substētiam seruorū tuoꝝ tribuisti. vt vbicūqꝫ ex hac creatura vini fusum fuerit. vel a quolibet potatū benedictionis tue opulentia repleatur: vt ex ea accipiētib⁹ cū grāꝝ actione scī ✠ ficet in visceribꝰ eoꝝ. Saluator mundi. Qui viuis et regnas ⁊c.

Benedictio dei pa ✠ tris oīpotentis et fi ✠ lij et spiri ✠ tus sancti descēdat super hūc liquorē vini. Amē.

In purificatione bte Marie bñdictio cereoꝝ.

Dominus vobiscum. Oremus

Deus inestimabilis potētie. cuiꝰ vnigenitꝰ cū nr̄a humanitate hodierna die ī templo est a matre vgine p̄sentatus: bene ✠ dicere dignare hos cereos in honore nōis tui consecratos: et concede per intercessionē beate semper virginis Marie. vt quicūqꝫ hec luminaria pro honore filij tui dn̄i nr̄i manibꝰ gestauerunt. tēporali potiātur sospitate: atqꝫ vbicūqꝫ istoꝝ flāma fuerit accensa: īmūdoꝝ repellat spirituū falsitatem: sicqꝫ mereātur in temporali leticia. quatenꝰ obuiā spōso p̄gentes lāpadibꝰ lumine splēdētes. ad nuptias valeāt ītrare cū sponso gaudentes. Per eundē. III

Dn̄s vobiscū. Oremus.

Deus qui nō mortem sed pniām desideras pctōrum:

fragilitatem nostram benignissime respice: et hos cine-
res quos causa proferende humilitatis atque promerende ve-
nie capitibus nostris imponi decernimus: bene ✠ dicere pro tua
pietate digneris: ut qui nos cinerem esse: et ob pravitatis
nostre meritum in pulverem reversuros cognoscimus: pecca-
torum omnium veniam. et premia penitentibus repromissa mi-
sericorditer consequi mereamur. Per.

Benedictio super ramos palmarum.

Dominus vobiscum. Oremus.

Domine Christe sempiterne redemptor: qui de celis ad terram
descendere. et ad passionem voluntatis tue venire dignatus es:
ut humanum genus tuo pretioso sanguine liberares: adesto
pius ecclesie tue votis. et supplicationibus nostris. Tu enim
domine mansuetus. mansueti animalis terga insidens. ad passi-
onem redemptionis nostre spontaneus advenisti: cum tibi ramis
arboreis occurrentibus discipulorum turbis certatim sternerent
via. et triumphatricibus palmis cum voce laudis occurrerent plu-
rime populorum caterve. resultantes pariter et dicentes. Osan-
na filio david: benedictus qui venit in nomine domini. Tibi in monte o-
liveti olivarum ramis via constrata est. Tu quondam Noe in
archa super undas diluvii gubernasti: et columbe ministerio
per olive ramum pacem terris redditam nunciari voluisti.
Sed et Jacob patriarcha in mysterium glorie tue erigens lapidem
ex huius arboris ramis oleum benedictionis in cacumine titu-
li infudit: unde unxisti reges et prophetas tuos. Tu enim es

xp̄s dei ⁊ tibi competit fructus unctionis et pacis: in cu-
ius ineffabilem laudem psalmista cecinit dicens ⁊ unxit
te deus deus tu⁹ oleo exultationis p̄ participib⁹ tuis.
Quapropter supplices te dn̄e deprecamur: ut ben✠dicas
hos ramos arbor̄. quos tui famuli in suis suscipientes ma-
nib⁹ in occursū tuū properare: teq̄ bn̄dicere ⁊ glorificare de-
siderant. Ecce hierusalem sedens super asinū rex mansuet⁹
aduenisti. Adueni ergo rogamus ⁊ nobis: et in mediū
nostri consiste: ut te aduenire in nr̄is cordib⁹ sentiam⁹: ⁊
q̄ nos tunc reparasti per crucem: iterū lapsos repara per
eandem beatificam passionem. Bus nr̄i confessionem ac ie-
iunij humiliationē libens suscipe: et fructū nos virdita-
tis habere concede: quaten⁹ tuis imbrib⁹ irrigati: mere-
amur tibi suauiū fructuū ubertate placere. Et sicut illi tibi
processerūt obuiam cum arboreis frondib⁹ egressi: ita nos
te redeunte in secundo aduentu cū palmis victorie leti
mereamur occurrere. saluator mundi: Qui cū patre in
unitate spiritus sancti viuis ⁊ regnas deus per oīa se-
cula secl̄or. Amen. Benedictio ignis in Vi-
gilia Pasche. Dn̄s vobiscum: Oremus:
Domine deus pater lumen indeficiens. exaudi nos.
tu es sancte conditor oīm luminū: bene✠dic dn̄e
hoc lumen quod a te sanctificatū atq̄ benedictū est.
qui illuminasti oēm mundum: ut ab eo lumine ac-

IIII

cendamur et illuminemur igne claritatis tue: et sicut
illuminasti Moysen. ita igne illuminare corda et sen-
sus nostros digneris: ut ad vitam eternam pervenire
mereamur. Per dominum nostrum Jesum christum fil.

Benedictio herbarum in festo Assumpt. b. Marie.

Adiutorium nostrum in nomine domini. Qui fecit celum et terram.

Dominus vobiscum. Oremus.

Omnipotens sempiterne deus. qui celum et terram ma-
re cunctaque visibilia et invisibilia verbo tuo creasti ex
nihilo: quique herbas et arbores ad usus hominum animaliumque
terram gignere: et unumquodque sementem habere pre-
cepisti: atque ut herbe non solum animantibus ad victum:
verum etiam egris corporibus prodessent ad medica-
mentum. tua ineffabili pietate concessisti: te supplici
mente et ore deprecamur: ut has herbas diversi generis
tua clementia bene✠dicas: ut salubres non solum ad
necessitates hominum: verum etiam animalium facere digneris:
ut quecunque ex eis in hac venerabili solennitate sancte Marie
sumpserint: vel in quem usum redacte fuerint: et assump-
te: accipiant tam corporis quam anime sanitatem:
Quod ipse prestare digneris: qui vivis et regnas deus per omnia
secula seculorum. Amen.

Benedictiones vasorum et vestimentorum quorundam ad consecrationem spectantium.

Benedictio Stole.

DOmine sancte pater omnipotens eterne deus: qui per unicum filium tuum dominum nostrum Jesum christum stolam immortalitatis: quam protoparentis culpa perdideramus: reddere dignatus es: hanc stolam materialem. sacerdotali ministerio dedicatam. per virtutem sancti spiritus tui bene✠dicere et con✠secrare digneris: ut quicunque cum ea sacris altaribus ministraturi accesserint: ab omni vinculo suorum peccatorum absolui mereantur: et in resurrectione iustorum. immortalitatis stola indui et perfrui mereantur. Per eundem.

Benedictio stole vel planete.

DEus invicte virtutis triumphator. et omnium rerum creator et sanctificator: intende propitius preces nostras: et has stolas vel planetas levitice ac sacerdotalis glorie. ministris tuis fruendas. benedi✠cere et sancti✠ficare consecra✠reque digneris: omnesque eis utentes. tuis ministeriis a nobis indignis consecrandis aptes: et in eis tibi devote et laudabiliter servientes. grates efficere concedas. et nunc et semper per infinita secula seculorum.

Benedictio Calicis.

OReemus dilectissimi fratres. ut deus noster calicem hunc in ministerium consecrandum celestis gratie inspiratione sancti✠ficet: ut ad humanam benedictionem. plenitudinem divini favoris accommodet: Per dominum nostrum Jesum christum filium suum. qui cum eo vivit et regnat. Alia oratio.

Signare dñe deus noster calicem istũ in usum mi-
nisterii tui pia devotione famulat⁹ formatum. ea sancti-
fica ✠ tione perfundere. quia Melchisedech famulũ tuũ
sacratum calicem perfudisti. et quod arte vel metallo
effici non potest. altari tuis dignũ fiat tua benedictiõe
preciosum atq; sanctificatum. Per. Dum super
calicẽ facit crucem dicat de chrismate orõem.

Omnipotens sempiterne deus. manib⁹ nr̃is q̃s opem tue
bene ✠ dictionis infunde. ut per nostram benedictio-
nem hoc vasculum sanctificetur. et corporis et sangui-
nis dñi nr̃i Jesu christi novum sepulchrũ spiritus sancti
gratia perficiatur. Per. Consecratio patene.

Consecramus ✠ et sanctifica ✠ mus hanc pate-
nam. ad consecrandum in ea corpus dñi nr̃i Jesu
christi patientis crucem pro salute om̄i nostrum. Qui
cum deo patre et spũ s. Hic mittat sacerdos pollicẽ
in oleo cõsecrato et faciat crucẽ sup patenã dicẽs:

Consecrare et sancti ✠ ficare digneris domine
deus omnipotens patenam hanc per istam unctionẽ
et nostram benedictionẽ in chr̃o Jesu dño nostro. Q tec.

Benedictio Corporalis.

Clementissime domine. cuius inenarrabilis virt⁹:
cuius mysteria arcanis mirabilib⁹ celebrant˜. tribue
q̃s: ut hoc linteamẽ tue propitiationis benedictione sancti
✠ ficetur. ad cõsecrandum super illud corp⁹ dei et dñi

nostri Jesu christi filii tui. Qui tecum. De bn̄dictione
tabernaculi siue vasculi p Eucharistia cōseruanda.

Pontifex tabernaculū siue vasculum pro conseruan-
da eucharistia bn̄dicere volens. stans sine mitra dicit:
Adiutorium nr̄m in nōie dn̄i. Qui fecit celū et ter-
ram. Dn̄s vobiscum. Oremus.
Omnipotens sempiterne deus. maiestatem tuā suppli-
ces deprecamur: vt vasculū hoc pro corpore filij tui do-
mini nr̄i Jesu christi ī eo condendo fabricatū bene✠-
dictionis tue gratia dedicare digneris. Per eūdem.
Asperge hac aqua benedicta ✠ vt vasculū hoc pro sa-
cro cōseruādo oleo. quo inungātur infirmi. bene✠di-
cere et sācti✠ficare digneris. Per eūdem. vj.

Benedictio ad oīa vestimenta sacerdotalia
seu sacerdotum ordinum.

Domine deus noster oīps rex. ac magnificus tantum
perfector: q per sanctos pr̄es nostros. q̄ tibi in sacerdota-
li ordine placuerunt. diuersi generis ornamēta et vestimē-
ta sacerdotalia fieri. et ornari tibi inseruientes iussisti:
exaudi orōem nr̄am: et hanc planetā seu poderem.
albam. ac stolā. cingulū. orariumq̄ dextera tua
sc̄ta bn̄✠dicere sancti✠ficare cōse✠crareq̄ et pu-
ri✠ficare digneris: quaten⁹ hec vestimēta minist-
ris et sacerdotib⁹ ac leuitis tuis ad diuinū cultum or-

nandū explendumqȝ proficiant: sanctisqȝ altarib⁹ tuis
mundi. ⁊ ornati his vestib⁹ ministraturi. irreprehen-
sibiles in actu et victu interius exteriusqȝ appareant:
tibiqȝ soli deo puro corde et mūdo corpore omnib⁹ di-
eb⁹ vite eorum irreprehensibiliter sanctorum patrū exēpla
sequentes seruire valeant: hisqȝ sacris mysterijs secūdū
tuam volūtatem. quādo tibi placuerit expletis. celest-
is regni gloriā cū omnib⁹ nobis. sibiqȝ cōmissis per-
cipere mereant̄. Per. Benedictio ad oīa in
vsu altaris vel basilice.

Oīps ⁊ misericors de⁹. q̄ ab initio vtilia ⁊ neces-
saria hoīb⁹ creasti: tēplaqȝ hoīm manu facta nomi-
ni tuo dicari. tueqȝ habitātionis loca vocari voluisti:
q̄qȝ per famulū tuū Moysen vestimenta pōtificalia ⁊ sa-
cerdotalia seu leuitica. et alia q̄qȝ diuersi generis orna-
menta ad cultū ⁊ decorem tabernaculi et altaris tui fi-
eri decreuisti: exaudi ppiti⁹ preces nr̄as: et hec oīa di-
uersorū generū ⁊ specierū ornamenta. ī vsum hui⁹ ba-
silice vel altaris. ad honorem et gloriam tuā p̄parata:
puri✠ficare ⁊ sancti✠ficare cōsecra✠reqȝ p nr̄e
humilitatis seruitutem digneris: vt et diuinis cultib⁹
sacrisqȝ mysterijs apta existant: hisqȝ confectioni cor-
poris ⁊ sanguinis Jesu christi filij tui dn̄i nr̄i dignis
parentur famulatib⁹. Qui tecum.

Incipit officium Ordinis ad monachum benedicendum professum. Hic ordo extenditur etiam ad moniales

Circa finem psalmi Miserere mei deus cum Gloria. Abbas cum baculo ascendens gradum dicat: Saluum fac seruum[os] tuum[os]. Mitte ei[s] domine auxilium de sancto. Nihil proficiat inimicus in eo[is]. Esto ei[s] domine turris fortitudinis. Domine deus virtutum conuerte nos. Dominus vobiscum. Oremus.

Deus indulgentie pater, qui seueritatem tue districtionis temperans indulsisti, ne filius portet iniquitatem patris: et qui mira dispensatione etiam malis bene vtens tue dignationis gratiam per eos frequenter operaris: quesumus clementiam tuam: vt huic[is] famulo[is] tuo[is] non obsistat, quod habitum religionis per nos tanta ac tali re indignos accepit[unt]: sed ministerium quod exterius per nos exhibetur: tu interius per donum sancti spiritus exequaris. Per dominum in unitate eiusdem.

Deus qui per coeternum tibi filium cuncta creasti: quique mundum peccatis inueteratum per mysterium incarnationis eius renouare dignatus es: te suppliciter exoramus. vt eiusdem domini nostri gratia super hunc[os] famulum[os] tuum[os] ad renunciationem seculi profitentem[s], clementer respicere dignetur: per quam in spiritu sue mentis renouatus[i], veterem hominem cum suis actibus exuat[nt]: et nouum qui secundum deum creatus est, induere mereatur[n]. Per eundem. Oremus. Oratio.

Domine Jesu xpe q̄ es via sine qua nemo venit ad pa-
trem: q̄sumus benignissimā clementiā tuā: vt hunc famu-
lum tuū a carnalib⁹ desiderijs abstractū. per iter discipli-
ne regularis deducas: et q̄ peccatores vocare dignat⁹ es
dicens: venite ad me oēs qui laboratis et onerati estis
et ego reficiam vos: presta vt hec vox inuitationis tue ita
in eo cōualescat: quatenus peccatorum onera deponēs. et q̄
dulcis es gustans. tua refectione sustentari mereatur:
et sicut attestari de tuis ouibus dignat⁹ es. agnosce eū
inter oues tuas: et ipse te agnoscat. vt alienū nō sequatur
sed te: neq̄ audiat vocē alienorum sed tuam qua dicis:
q̄ mihi ministrat. me sequatur. Qui viuis et reg.

Oratio ad spiritum sanctum.

Sancte spiritus q̄ te dn̄m ac deum reuelare morta-
libus dignat⁹ es: imensam tue bonitatis grām post-
ulam⁹: vt sicut vbi vis spiras. sic et huic famulo tu-
o affectū deuotiōis indulgeas: et quoniā tua sapiā
est cōdit⁹: tua q̄q̄ prouidentia gubernetur: quē iuxta
cōsuetam tibi grām vnctio tua de omnib⁹ doceat:
et per intercessionē beatissimi patris nr̄i Benedicti.
quē p̄cipuū hui⁹ sc̄te institutionis legislatorem de-
disti: nec nō et aliorum sc̄torum ad quorum nota petitionē fa-
cit. eū a vanitate seculi veraciter conuerte: et sicut
es omn̄ peccatorum remissio. deprimentes impietatis ob-

ligationes in eo dissolue: et ad obseruantiam sancti huius
propositi fac eum certatim feruere: vt in tribulationibus et
angustiis tua interficienti consolatione valeat respirare:
et pie et iuste per veram humilitatem atque obedientiam in
fraterna charitate fundatus. quod te donante promisit.
felici perseuerantia compleat. Qui cum deo patre. sanct
oque vnigenito filio eius domino nostro Jesu christo viuis et
gloriaris deus per infinita secula seculorum. Amen.

Benedictio cuculle. Dominus vobiscum. Oremus.

Domine Jesu christe qui tegmen nostre mortalitatis in
duere dignatus es: obsecramus immensam tue largitatis
abundantiam. vt hoc genus vestimenti quod sancti patres
ad innocentie vel humilitatis indicium abrenunciati
bus seculo ferre sanxerunt: tu ita bene ✠ dicere dig
neris: vt hic famulus tuus qui hoc vsus fuerit te indu
ere mereatur. Qui viuis et regnas deus. Quando ex
uitur seculari habitu dicatur: Exuat te dominus vete
rem hominem cum actibus suis. Quando induit monachico ha
bitu dicat. Induat te dominus nouum hominem qui secundum deum
creatus est in iustitia et sanctitate veritatis. Amen.
Post hec cantor incipiat hymnum. Veni creator
spiritus. Et a conuentu alternatim totus hymnus cante
tur. et nouicie bene eum in suo ordine collocet. Quo dicto:
abbas prosequatur officium misse. Post euangelium misse sem
per dicendi sunt nouitij vel nouitie. Vnus sta

post ipsum debet abbas casulam deponere. et ī peni-
ali ⁊ baculo pastorali totū officiū bn̄dictiōis exple:

Bn̄dictio super dirigendos in via.

Saluum os fac seruū os tuum os ⁊ Deus. Mitte ei is domine auxilium de sancto ⁊ Dn̄e exaudi orōem meā ⁊ Ore.

Adesto dn̄e supplicationib⁹ nr̄is ⁊ et viam famuli os tui os in salutis tue prosperitate dispone: vt inter oēs vie ⁊ vite hui⁹ varietates. tuo semper protegatur ant auxilio. Per xp̄m dn̄m nostrum.

Super reuersos de via. Versus.

Saluū os fac seruū os tuū os ⁊ Conuertere dn̄e vsq̄ꝫ ⁊ Domine exaudi orōem m. Oremus ⁊ Coll.

Omnip̄s sempiterne deus: miserere his famulis tuis et quicquid eis in via surripuit visus aut auditus male rei aut ociosi sermonis ⁊ totum ineffabili pietate propiciatus indulge. Per xp̄m d n.

Dominica Prima Adventus

[illegible]
[illegible] Hym. usqz ad Nat. d.

Conditor alme syderum eterna lux creden-
tium: Christe redemptor omnium exaudi preces su-
pplicum. Qui condolens hominibus mortis sub-
iectis legibus: factus hoc restituis vitam in tuo san-
guine. Vergente mundi vespere uti sponsus
de thalamo: egressus honestissima virginis ma-
tris clausula. Cuius forti potentie genu flec-
tatur omnium: celestium terrestium nec non et in-
fernalium. Te deprecamur agye venture iu- ix.
dex seculi: conserva nos in tempore quo diu sum-
mus advene. Laus honor virtus gloria Deo
patri et filio: sancto simul paraclito in semp-
iterna secula. Amen. Antiphona.

[illegible]

Capitulum.

Fratres scientes quia hora est iam nos
de somno surgere: nunc enim propior est
nostra salus quam cum credidimus. Vers:
Timebunt gentes nomen t. Dne. R. Et oes reges t. g. t.

Colla. Excita dñe quesumus potentiam tuam et veni: vt ab imminentibus peccatorum nostrorum periculis te mereamur protegente eripi: te liberante salvari: et famulos tuos ab omni adversitate custodi. Qui vivis et regnas cum deo patre in unitate spiritus sancti Deus: per omnia secula seculorum. Dominica secunda ad iii.

Hymnus. Conditor alme. Antiphona. Alleluia iiij. Capitulum

Quecunque scripta sunt ad nostram doctrinam scripta sunt: vt per patientiam et consolationem scripturarum spem habeamus. Vers. Timebunt g. n. t. domine

Colla. Excita dñe corda nostra ad preparandas vnigeniti tui vias: vt per eius adventum purificatis tibi mentibus servire mereamur. Per eundem.

Dominica tercia ad iii.

Hy. Conditor. Am. Alleluia iiij. Cap.

Sic nos existimet homo vt ministros Christi et dispensatores mysteriorum dei: hic iam queritur inter dispensatores vt fidelis quis inveniatur.

Vers. Timebunt gen. n. t. d. Et. Collecta.

Aurem tuam quesumus dñe precibus nostris accommoda: et mentis nostre tenebras gratia tue visitationis illustra. Per dominum n.

Dominica iiij Aduent.

Ymn⁹ Conditor. Ant. Alleluia. iiij. Cap.

Gaudete in dño semper ⁊ iterum dico gaudete: modestia vestra nota sit omnib⁹ hominib⁹. ⁊ dñs prope est. Vers. Timebũt gent. n. t. dñe. Colla.

Excita quesum⁹ dñe potentiam tuã ⁊ veni: et magna nobis virtute succurre: vt per auxilium gratie tue qd nr̃a peccata ĩpediũt ⁊ indulgẽtia tue ppitiationis acceleret. Qui viuis.

In die Natiuitatis domini Ad iij quotidie etiã festis sanctorũ vsq ad octau. Epiphanie hy⁹.

A solis ortus cardine ad vsq terre limitẽ christum canam⁹ principẽ natum Maria virgine.

Beatus auctor seculi seruile corpus induit. vt carne carnem liberãs. ne perderet quos condidit.

Caste parentis viscera. celestis intrat gratia. venter puelle baiulat. secreta que non nouerat.

Domus pudici pectoris. templum repente fit dei. intacta nesciens virum. verbo concepit filium.

Gloria tibi dñe. gloria qui nat⁹ es de virg. cũ p. ⁊ s. s.

Ana. Virgo hodie fidelis ⁊ si verbum genuit incarnatum virgo mansit ⁊ post partum quam laudãtes oẽs dicim⁹ bñdicta tu in mulierib⁹. Capitlm.

X.

Multipharie multisq3 modis olim deus loquēs patrib⁹ in prophetis ꝛ: nouissime dieb⁹ istis locut⁹ est nobis in filio. quē constituit heredem vniuerso rum: per quem fecit et secula. Versus. Tanquam sponsus. R. Domin⁹ pcedens de thalamo suo. Collecta.

Concede q̄sumus omnipotēs deus: vt nos vnigeniti tui noua per carnem natiuitas liberet ꝗs sub peccati iugo. vetusta seruitus tenet. Per eund.

Dñica infra octauā natal. dñi.

Añ. Alleluia. Capłm. Multifarie multisq3. V. Tanquā spōsus. Colla. Concede q̄s omps.

In die Circumcisionis dñi.

Ad iii hymn⁹. A solis ortus card. Antiphona.

Rubum quem viderat Moyses incōbustum cō seruatam agnouim⁹ tuam laudabilem virginitatem. dei genitrix intercede pro nobis. Capl.

Apparuit benignitas ꝛ humanitas saluatoris nostri dei: non ex operib⁹ iustitie que fecim⁹ nos sed secundum suam misericordiam saluos nos fecit. Ve. Tanquam sponsus R. Domin⁹. Collecta.

Deus qui salutis eterne beate Marie virginita-

te fecunda. humano generi premia prestitisti: tri-
bue quesumus: vt ipsam pro nobis intercedere sentia-
mus: per quam meruimus auctorem vite suscipere. Per
eundem. Dominica post Circumcisionem.
Antiphona Alleluia iiii. cetera vt in Circumc. domini.
In Epiphania domini Hymnus. A solis ort. Antiphona.
Apertis thesauris suis obtulerunt Magi domino au-
rum thus et myrram alleluia. Capitulum.
Surge illuminare Hierusalem. quia venit lumen
tuum: et gloria domini super te orta est. V. Omnis
terra adoret te deus et psallat tibi R. Psal. d. n. t. Collecta.
Deus qui hodierna die vnigenitum tuum gentibus
stella duce reuelasti: concede propitius: vt qui iam
te ex fide cognouimus: vsque ad contemplandam speciem xi.
tue celsitudinis perducamur. Per eundem dominum.
Dominica infra Octau. Epiphanie.
Antiphona Alleluia. Capitulum. V. et Coll. sicut in die Epiphan.
In Octaua eiusdem. Antiph.
Baptista contremuit et non audet tangere sanctum
dei verticem. sed clamat cum tremore. sanctifica
me saluator. Cap. et Collecta vt in die Epiphanie.
Dominica prima post Oct. Epiph. antiphona. Alleluia. Cap.
Deus charitas est: et qui manet in charitate. in deo
manet. et Deus in eo. V. Ego dixi domine miserere. Collecta.
Omnipotens sempiterne deus. qui celestia simul et terrena
moderaris: supplicationes populi tui clementer exaudi:

et pacem tuam nostris concede temporib⁹. Per

Hic ordo tenebitur usque ad xl.

Dnica prima Quadragesime. hy⁹.

Audi benigne conditor. nostras preces cum fletibus: in hoc sacro ieiunio. fusas quadragenario.

Scrutator alme cordium. infirma tu scis virium: ad te reversis exhibe. remissionis gratiam.

Multum quidem peccavim⁹. sed parce cofitentib⁹: ad laude tui nominis. confer medela languidis.

Sic corpus extra conteri. dona per abstinentiam: ieiunet ut mens sobria. ab omni labe criminum.

Presta beata trinitas. concede simplex unitas: ut fructuosa sint tuis. ieiuniorum munera. Amen.

Aña. In spiritu humilitatis et in aio contrito suscipiamur dne a te. et sic fiat sacrificium nrm. ut a te suscipiatur hodie. et placeat tibi dne deus. Cap.

Hortamur vos ne in vacuum gratiam dei recipiatis: ait enim tepore accepto exaudivi te: et in die salutis adiuvi te. V. Dicet dno susceptor me⁹ es tu R. Et refugiu meu de⁹ m. sper. i eu. Collecta.

Deus qui ecclesiam tuam. annua quadragesime observatione purificas: presta familie tue: ut qd a te obtinere abstinendo nititur: hoc bonis operib⁹ exequatur. Per. Dnica ij xl. hy⁹ Audi ben. Aña.

Missus su ad oves q perierat dom⁹ Israel dicit dns.

Cap. Rogam⁹

Dominica .ij. post octauā Epipha.
OMnipotens sempiterne deus: infirmitatē nr̄am
propicius respice: atq; ad protegendū nos dexte-
ram tue maiestatis extende. Per. Dn̄ica iij.
DEus qui nos in tantis periculis constitu-
tos pro humana scis fragilitate nō pos-
se subsistere: da nobis salutem mentis et corpo-
ris: vt ea que pro pc̄tis nr̄is patimur: te ad-
iuuante vincamus. Per. Dominica iiij.
FAmiliam tuā q̄s dn̄e continua pietate
custodi: vt que in sola spe gratie celestis inni- XII.
titur: tua semꝑ protectione muniatur. Per d.
Dominica in lxx. ān. Quid hic statis tota
die ociosi. respōderunt et dixerunt: nemo nos cō-
duxit. Cap. DEus char. V. Ego dixi d.
PReces populi tui quesumus dn̄e Colla.
clementer exaudi: vt qui iuste pro peccatis
nr̄is affligimur: pro tui nominis gloria
misericorditer liberemur. Per. In lx. ān.
SEmen est verbū dei. sator autem christus:
omnis qui audit eū manebit in eternū. Colla.

DEūs qūi conspicis· q̄a ex nūlla nostra acti-
one confidim⁹ ⁊ concede propitiūs: vt contra ad-
ūersa omnia· doctoris gentiūm protectione mū-
niamūr, Per dn̄m. Dn̄ica in q̄nquag. Aīi.

Ecce ascendimūs iherosolymam et consūma-
būntūr omnia q̄ue scripta sūnt per prophetas
de filio hominis. Collecta.

PReces nostras quesūm⁹ domine clementer
exaūdi: atq̧ a peccatorū vinculis absolū-
tos ⁊ ab omni nos adūersitate cūstodi. Per.

Dnica j^a xl. Hymnus Audi. Ant.

In spiritu humilitatis et in animo contrito suscipiamur
a te Domine: et sic fiat sacrificium nostrum, ut a te suscipi-
atur hodie et placeat tibi domine Deus.

Epistola. Hortamur vos ne in vacuum gratiam Dei recipi-
atis ⁊ ait enim, tempore accepto exaudivi te: ⁊ in die salutis
adiuvi te. Collecta.

Deus qui Ecclesiam tuam annua quadragesimali obser-
vatione purificas ⁊ praesta familiae tuae: ut quod a te
obtinere abstinendo nititur ⁊ hoc bonis operibus exequatur. Per.

Dn̄ica 2da xl. Hymnus Audi. Ant.

A[illegible] regabant illum
[illegible]

Capitulum. Rogamus vos et obsecramus in domino Jesu:
ut quemadmodum accepistis a nobis quomodo vos o-
porteat ambulare et placere deo sic et ambuletis
ut abundetis magis. V. Dicet domino. Collecta.
Deus qui conspicis omni nos virtute destitui:
interius exteriusque custodi: ut et ab omnibus adversitati-
bus muniamur in corpore: et a pravis cogitationibus
mundemur in mente. Per
Dominica iii quadrag. hymnus. Audi ben. Antiphona.
Qui non colligit mecum dispergit. et qui non est
mecum contra me est. Capitulum.
Estote imitatores dei sicut filii charissimi: et am-
bulate in dilectione sicut et Christus dilexit nos. et
tradidit semetipsum pro nobis oblationem et host-
iam deo in odorem suavitatis. V. Dic. domino. Coll. xij
Quesumus omnipotens deus. vota humilium respice: atque
ad defensionem nostram dexteram tue maiestatis exten-
de. Per. Dominica iiii xl. hymnus. Audi. Antiphona.
De quinque panibus et duobus piscibus satiavit dominus
quinque millia hominum. Capitulum.
Scriptum est: quoniam Abraham duos filios
habuit unum de ancilla. et unum de libera: sed qui
de ancilla. secundum carnem natus est. qui autem de
libera per repromissionem: que per allegoriam dicta. Coll.

sunt

Concede quesumus omnipotens deus: ut qui ex merito nostre actionis affligimur: tue gratie consolatione respiremus. Per dominum. Dominica v. in passione domini. Ad iij hymnus usque in ramis palm. preter fest. sctorum.

Vexilla regis prodeunt: fulget crucis mysterium: quo carne carnis conditor: suspensus est patibulo. Quo vulneratus insuper. mucrone dire lancee: ut nos lavaret crimine. manavit unda sanguinis. Arbor decora et fulgida ornata regis purpura: electa digno stipite. tam sancta membra tangere. Beata cuius brachijs. secli pependit pretium: statera facta corporis. predamque tulit Tartari. O crux ave spes unica. o redemptorum gloria: auge pijs iustitiam. reisque dona veniam. Te summa deus trinitas. collaudet omnis spiritus: quos per crucis mysterium. salvas rege per secula. Ant. Judicasti domine causam anime mee. defensor vite mee. domine deus meus. Capitulum.

Christus assistens pontifex futurorum bonorum per amplius et perfectius tabernaculum non manufactum. id est non huius creationis: neque per sanguinem hircorum aut vitulorum: sed per proprium sanguinem introivit semel in sancta. eterna redemptione inventa. R. Diviserunt sibi vestimenta mea. Et s. v. m.

Coll. Quesumus omnipotens deus familiam tuam propitius respice: ut te largiente regatur in corpore: et te servante custodiatur in mente. Per dominum.

Dnica palmarum.

Benedictionem ramorum vide sup fol. iij. Hymnus.

Iam surgit hora tertia qua Christus ascendit crucem: nil insolens mens cogitet. intendat affectum precis. Qui corde Christum suscipit. innoxium sensum gerit. votisque prestat sedulis. sanctum mereri spiritum.

Hec hora que finem dedit. diro veterno crimini. mortisque regnum diluit. culpamque ab evo sustulit.

Hinc iam beata tempora. Christi cepere gratiam. fide replevit veritas. totum per orbem ecclesias. xiij.

Celso triumphi vertice. matri loquebatur sue: en filius mater tuus. Apostole, en mater tua.

Pretenta nupte federa. alto docens mysterio: ne virginis partus sacer. matris pudorem lederet.

Qui fidem celestibus Iesus dedit miraculis: nec credidit plebs impia. qui credidit salvus erit.

Nos credimus natum deum. partumque virginis sacre: peccata qui mundi tulit. ad dexteram sedens patris.

Gloria tibi domine. Ana. Pueri hebreorum vestimenta prosternebant in via. et clamabant dicentes. osanna filio david. benedictus qui venit in nomine domini.

Cap. Hoc sentite in nobis quod et in Christo Jhesu: q cũ in forma dei esset. nõ rapinã arbitratus est esse se equalem deo: sed semetipsum exinaniuit. formã serui accipiens: in similitudinẽ hominũ factus et habitu inuentus ut homo. V. Viuis. s. v. m. ft. Colla.

Omnipotens sempiterne deus: q humano generi ad imitandum humilitatis exemplũ saluatorẽ nostrũ carnem sumere, et crucẽ subire fecisti: concede propitius: ut et patientie ipsius habere documenta: et resurrectionis consortia mereamur. Per eundem.

In die sancto Pasche. Ad iij

Hymnus. Et per totã hebdomadam pasche et in dominicis diebus et festis quibus nõ laboratur usque ad Ascensionem dñi preter festũ Annunciationis dominice, et festum sancte Crucis.

Chorus noue Hierusalẽ. nouã meli dulcedinẽ: promat colens cum sobrijs. paschale festũ gaudijs.
Quo Christus inuictus leo dracone surgens obruto: dum uoce uiua personat. a morte functos excitat.
Quã deuorarat improbus predam refudit tartarus: captiuitate libera. Jesum sequuntur agmina.
Triumphat ille splendide, et dignus amplitudine: soli polique patriam. unã facit rempublicam.

Ipsum canendo supplices. regem precemur milites: ut
in suo clarissimo. nos ordinet palatio. Per secla mete
rnea. patri supremo gloria: honorque sit cum filio. et spiritu pa
racleto. Amen. Ana. Alleluia vij. Capitulum.

Expurgate vetus fermentum. ut sitis noua conper
sio sicut estis azimi: etenim pascha nostrum immo
latus est Christus. V. Surrexit dominus de sepulchro. R.
Qui pro nobis pependit in ligno alleluia. Collecta.

Deus qui hodierna die per unigenitum tuum eternita
tis nobis aditum deuicta morte reserasti: vota nostra que
preueniendo aspiras: etiam adiuuando prosequere. Per eundem.

Feria secunda Hymnus ut supra. Ana. Alleluia vij. Cap.

Christus semel pro peccatis nostris mortuus est. iustus pro
iniustis. ut nos offerret deo: mortificatos quidem carne. vi xiiij
uificatos autem spiritu. V. Surrexit d. d. s. Coll.

Deus qui solennitate paschali. mundo remedia contu
listi: populum tuum quesumus celesti dono prosequere: ut et per
fectam libertatem consequi mereatur: et ad vitam profi
ciat sempiternam. Per dominum.

Feria tertia. Cap. Christus semel. sup.

Coll. Deus qui ecclesiam nouo semper fetu multi
plicas: concede famulis tuis: ut sacramentum viuendo
teneant: quod fide perceperunt. Per dominum.

Feria quarta. Cap. etc. ut sup.

Collecta. Deus qui nos resurrectionis dominice annua solen
nitate letificas: concede propitius: ut per temporalia festa que a

gim⁹: peruenire ad gaudia eterna mereamur. P. c.

Feria v. Cap. Colla.

DEus q̄ diuersitatē gentiū in confessione tui nominis adunasti: da vt renatis fonte baptismatis vna sit fides mentium: et pietas actionū. p. d.

Feria vj. Collecta.

OMps sempiterne de⁹ q̄ paschale sacramentū in recōciliationis humane federe contulisti: da mentib⁹ nr̄is. vt qd̄ pfessione celebram⁹: imitemur affectu. Per d.

Sabbatho Colla.

[illegible] Ducede qs omps deus: vt qui festa paschalia venerando egim⁹: per hec contingere ad eterna gaudia mereamur. Per dominū.

Dn̄ica in Octau. Pasche. +

[illegible] Coll.

Presta qs oipotens deus: vt qui paschalia fest. peregim⁹: hec te largiente morib⁹ et vita teneamus. Per d. Priuat. dieb. vsq ad Rogat.

[illegible] Aña. Alla. Capłm.

Vos autem genus electū. regale sacerdotium: gens sancta: popul⁹ acquisitionis: virtutes annūcietis eius. qui de tenebris vos vocauit in admirabile lumen suum. ℣. Surrexit d. de s. Coll.

DEus qui oēs in Christo renatos. genus regium. et sacerdotale fecisti: da nobis et velle et posse q̄ p̄cipis: vt populo ad eternitatē vocato. vna sit fides

+ Capłz. OMne qd̄ natū ē ex deo vincit mundū: et hec ē victoria q̄ vicit mūdū. fides nr̄a. ut

[...]tium et puritas actionum. Per eundem.

Dominica prima post octa. Pas. Cap.

Christus passus est pro nobis vobis relinquens exemplum ut sequamini vestigia eius: qui peccatum non fecit. nec inventus est dolus in ore eius. Sur. do. d. s. Coll.

Deus qui in filij tui humilitate. iacentem mundum erexisti: fidelibus tuis perpetuam concede letitiam: ut quos perpetue mortis eripuisti casibus: gaudijs facias sempiternis perfrui. Per eundem.

Dnica secunda. Capitulum.

Obsecro vos tanquam advenas et peregrinos. abstinere vos a carnalibus desiderijs. que militant adversus animam: conversationem vestram inter gentes habentes bonam: ut in eo quod detractant de vobis. tanquam de malefactoribus: ex bonis operibus vos considerantes. glorificent deum in die visitationis. Collecta. XV.

Deus qui errantibus. ut in viam possint redire iustitie. veritatis tue lumen ostendis: da cunctis qui christiana professione censentur: et illa respuere. que huic inimica sunt nomini: et ea que sunt apta sectari. Per.

Dnica tertia. Capitulum.

Omne datum optimum et omne donum perfectum desursum est. descendens a patre luminum: apud quem non est transmutatio: nec vicissitudinis obumbratio. Coll.

Deus qui fidelium mentes unius efficis voluntatis: da populis tuis id amare quod precipis. id desiderare

quod pmittis: vt inter mūdanas varietates ibi nr̄a fixa sint corda: vbi vera sunt gaudia. Per.

Dominica quarta Caplm̄

Estote factores verbi et nō auditores tantū fallentes vosmetipsos: quia siquis auditor est verbi et non factor: hic cōparabitur viro cōsideranti vultum natiuitatis sue in speculo. Colla.

Deus a quo bona cuncta pcedūt: largire supplicib9: vt cogitem9 te inspirante q̄ recta sunt. et te gubernāte eadem faciam9. Per.

Dieb9 Rogationū ad iij. Cap.

Confitemini alterutrū peccata vr̄a: et orate p inuicem vt saluemini: multū enim valet deprecatio iusti assidua. V. Surrexit dn̄s de sepulchro. Coll.

Presta q̄sum9 oīpotēs deus: vt qui in afflictiōe nostra de tua pietate confidim9: cōtra aduersa oīa tua semper ptectione muniamur. Per.

In vigilia Ascensionis. Colla.

Presta q̄s omps deus: vt nr̄e mentis intentio: quo solennitatis venture gloriosus auctor ingress9 est. semper intendat: et quo fide pergit. conuersatione perueniat. Per eund.

In die Ascensionis dn̄i. Hy9.

Eterne rex altissime. redemptor et fideliū: quo mors soluta deperit. datur triumph9 gratie.

Scandens tribunal glorie patris locaris dextera: et potestatē accipis perfectā super omnia. Ut trina rerū machina celestiū terrestiū et infernorū genua flectat in Jesū nomine. Tremuūt videntes angeli versa vice mortaliū. culpat caro purgat caro. regnat deus dei caro. Hinc te p̄cantes q̄sum⁹: ignosce culpis oib⁹ et corda sursum eleua. tua superna gratia. Gloria tibi dn̄e. q scādis super ethera. cū patre et sancto spiritu. in sempiterna secula. Amen.

Alleluia vij. Capitulum.

Primū q̄dem sermonē feci de oib⁹ o Theophile. q̄ cepit Jesus facere et docere: vsq̄ in diem qua p̄cipiēs apostolis per spiritū sanctū quos elegit assūpt⁹ est. xvi.

℣. Exaltare dn̄e ī virtute tua. ℟. Cant. et p. v. t. Coll.

Concede q̄sum⁹ oīpotēs deus: vt q hodierna die vnigenitū tuū redemptorē nrm̄. ad celos ascendisse credim⁹: ipsi quoq̄ mente in celestibus habitem⁹ Per eūdem.

In die Pentecostes. Hymn⁹.

Veni creator spirit⁹ mentes tuorū visita. imple superna gr̄a. q̄ tu creasti pectora. Qui paraclet⁹ diceris donū dei altissimi fons viu⁹ ignis charitas et spiritalis vnctio. Tu septiformis

munere. dextre dei tu digit⁹: tu rite promissum patris sermone ditans guttura. Accende lumen sensibus infunde amorem cordib⁹: infirma nostri corporis. virtute firmans perpeti. Hostem repellas longius. pacemque dones protin⁹: ductore sic te previo vitemus omne noxium. Per te sciam⁹ da patrem. noscam⁹ atque filium: te vtriusque spiritum. credam⁹ omni tempore. Gloria patri domino, natoque qui a mortuis surrexit ac paraclito in seculorum secula. Amen.

Alleluia. vij. Capit.

Cum compleretur dies pentecostes. erant omnes discipuli pariter in eodem loco: et fact⁹ est repente de celo son⁹. tanquam aduenientis spirit⁹ vehementis: et repleuit totam domum. vbi erant sedentes. V. Spirit⁹ domini repleuit orbem terrarum. R. Et hoc quod omnia continet scientiam habet vocis. Collecta.

Deus qui hodierna die corda fidelium sancti spiritus illustratione docuisti: da nobis in eodem spiritu recta sapere: et de eius semper consolatione gaudere. Per.

R. Per octauam hy⁹. Veni creator. an. Repleti sunt omnes spiritu sancto. et ceperunt loqui alla. Cap. Cum complerentur. V. Spiritus domini repleuit. orb. t. Et h. q. c. o. s. h. v. Colla.

Deus qui apostolis tuis sanctum dedisti spiritum: concede plebi tue pie petitionis effectum: ut quibus dedisti fidem: largiaris et pacem. Per eiusdem.

Feria tertia ut supra. Coll'a.

Adsit nobis domine quesumus virtus spiritus sancti: que et corda nostra clementer expurget: et ab omnibus tueatur adversis. Per eiusdem.

Feria quarta. Coll'a.

Mentes nostras quesumus domine paraclitus qui a te procedit illuminet: et inducat in omnem sicut tuus promisit filius veritatem. Per eiusdem.

Feria quinta. Coll'

Deus qui hodiern. die. Requirit in die sup.

Feria sexta. Coll'a. xvii.

Da quesumus ecclesie tue misericors deus: ut spiritu sancto congregata: hostili nullatenus incursione turbetur. p. d. n. ... eiusdem.

Sabbatho. Collecta.

Mentibus nostris quesumus domine spiritum sanctum benignus infunde: cuius et sapientia conditi sumus: et providentia gubernamur. Per dominum. in unitate eiusdem. ad vesp. cap. o altitudo divitiarum

In festo sancte Trinitatis. Hy.

Nunc sancte nobis spiritus. unus patris cum filio dignare promptus ingeri. nostro refusus pectori. Os lingua, mens sensus vigor. confessionem personet. flamescat igne charitas. accendat ardor proximos. Presta pater piissime patrique compar unice cum spiritu paracleto. regnans per omne seculum.

O vera summa sempiterna trinitas. pater et filius. et spiritus sanctus. tibi laus. tibi gloria. tibi gratiarum actio.

Cap. Deus charitas est: et qui manet in charitate in deo manet. et deus in eo. V. Benedictus dominus deus israel. R. Qui facit mirabilia solus.

Collect.

Omnipotens sempiterne deus. qui dedisti famulis tuis in confessione vere fidei eterne trinitatis gloriam agnoscere: et in potentia maiestatis adorare unitatem: quesumus. ut eiusdem fidei firmitate: ab omnibus semper muniamur adversis. Per.

In solennitate Sacramenti. hymnus

Sacris solenniis iuncta sint gaudia. et ex precordiis sonent preconia. recedant vetera nova sint omnia. corda voces et opera. Cena recolitur Christi novissima. qua suis creditur agnum et azima. dedisse fratribus iuxta legitima. priscis indulta patribus. Post agnum typicum expletis epulis. corpus dominicum datum discipulis. sic totum omnibus quod totum singulis eius fatemur manibus. Dedit fragilibus corporis ferculum. dedit et tristibus sanguinis poculum. dicens accipite quod trado vasculum. omnes ex eo bibite. Sic sacrificium istud instituit. cuius officium committi voluit solis presbiteris. quibus sic congruit ut sumant et dent ceteris. Panis angelicus fit panis hominum. dat panis celicus figuris terminum. o res mirabilis manducat dominum. pauper servus et humilis. Te tri-

na deitas. vnaque poscimus sic tu nos visita. sicut te colimus
per tuas semitas duc nos quo tendimus ad lucem quam in
habitas. Amen. Aña. Gustate cuncti fideles. quam dulcis est
dominus. nobis corpus suum hora tertia crucifixum pro mundi salu
te in salutificum cibum tribuens in altari. omnes ipsum adoremus
qui venit salvare nos. Capitulum.

Dominus Jesus in qua nocte tradebatur accepit pa
nem et gratias agens fregit et dixit: accipite et mandu
cate. hoc est corpus meum quod pro vobis tradetur. ℣.
Misericors et miserator dominus ℟. Escam dedit tim. se. Coll.

Deus qui nobis sub sacramento mirabili passionis tue
memoriam reliquisti: tribue quesumus: ita nos corporis
et sanguinis tui sacra mysteria venerari: ut resurrecti
onis tue fructum in nobis percipere mereamur. Qui vivis. xviij

Dominica tertia post pentecosten.
Et omnibus dominicis vacantibus. Cap.

Deus charitas et cetera. ℣. Ego dixi domine. Sana an.

Collecta ija.

Deus in te sperantium fortitudo: adesto propitius in
uocationibus nostris: et quia sine te nihil potest mortalis in
firmitas: presta auxilium gratie tue. ut in exequendis
mandatis tuis. et voluntate tibi et actione placeamus.
per dom. Collecta 3a.

Sancti nominis tui domine. timorem pariter et amorem

fac nos habere perpetuū: quia nūquam tua guberna
tione destituis: quos in soliditate tue dilectionis in
stituis. Per. Dnīca iiij^a Colla

DEprecationē nrām q̄sumus domine benignus exau
di: et quibus supplicandi prestas affectum: tribue de
fensionis auxilium. P. Dnīca. v.

Protector in te sperantium deus. sine quo nihil est va
lidū nihil sanctū. multiplica super nos misericordiam
tuam: vt te rectore. te duce. sic trāseamus per bona tēpo
ralia: vt non amittamus eterna. Per.

Dominica vj post pentecostē.

Da nobis dn̄e q̄sumus: vt et mūdi cursus pacifice nob̄
tuo ordine dirigatur: et eccl̄a tua tranquilla deuotio
ne letetur. per. Dnīca vij^a

DEus qui diligentibus te bona inuisibilia pparasti:
infunde cordibus nr̄is tui amoris affectū: vt te in oī
bus et super oīa diligentes: pmissiones tuas q̄ omne
desideriū superant consequamur. Per dnm̄.

Dnīca viij^a

DEus virtutū. cuius est totū quod est optimū. insere
pectoribus nr̄is amorē tui nominis: et presta in nobis
religionis augmentū: vt que sunt bona nutrias: ac
pietatis studio q̄ sunt nutrita custodias. Per.

Dnīca viiij. Colla.

Deus cuius prudentia in sui dispositione nō fallitur:
te supplices exoramus: ut noxia cuncta submoueas: et oīa
nobis pfutura concedas. Per. Dñica x. coll.

Largire nobis dñe q̄sumus semper spiritū cogitādi q̄
recta sunt ppitius et agendi: ut qui sine te esse non pos
sumus: scdm te uiuere ualeamus. P. Dñica xj.

Pateant aures misc̄die tue dñe precibus supplicātiū:
et ut petentibus desiderata concedas: fac eos que tibi sūt
placita postulare. Per. Dñica xij. scđ.

Deus qui omnipotentiā tuā parcendo maxime et mi
serando manifestas: multiplica super nos gratiam tu
am: ut ad tua promissa currentes: celestium bonorum
facias esse consortes. Per. Dñica xiij. xx.

Omnipotens sempiterne deus q̄ abūdantia pietatis tue et
merita supplicū excedis et uota: effunde super nos mi
sericordiā tuā: ut dimittas que conscientia metuit: et
adicias quod orō nō p̄sumit. per. Dñica xiiij.

Omnipotens et misericors deus. de cuius munere ue
nit ut tibi a fidelibus tuis digne et laudabiliter seruiat:
tribue q̄sumus nobis. ut ad pmissiones tuas sine offen
sione curramus. Per. Dñica xv.

Omps̄ sempiterne deus. da nobis fidei spei et carita
tis augmētum: et ut mereamur assequi qd promittis:
fac nos amare qd precipis. per. Dñica xvj.

Custodi dñe qs ecclesiã tuã ppitiatione perpetua: et
quia sine te labitur humana mortalitas: tuis semper aux-
ilijs et abstrahatur a noxijs. et ad salutaria dirigatur.
Per. Dñica xvij^a. Collecta.

Ecclesiam tuã dñe miseratio cõtinuata mundet et
muniat: et quia sine te nõ potest salua consistere: tuo
semper munere gubernetur. Per. Dñica xviij^a.

Tua nos dñe qs gratia semper et preueniat et sequatur:
ac bonis operibus iugiter prestet esse intentos. Per.
Dominica xix^a.

Da qs dñe populo tuo diabolica vitare cõtagi-
a: et te solũ dñm pura mẽte sectari. P. Dñica xx.

Dirigat corda nra dñe qs tue miserationis opera-
tio: quia tibi sine te placere nõ possumus. Per.
Dominica xxj^a.

Omnipotẽs et misericors deus vniuersa nobis ad-
uersantia ppitiatus exclude: vt mẽte et corpore pari-
ter expediti: que tua sunt liberis mẽtibus exequamur. P.
Dñica xxij^a.

Largire qs dñe fidelibus tuis indulgẽtiam placatus
et pacem: vt pariter ab omnibus mundentur offensis: et
secura tibi mente deseruiant. Per. Dñica xxiij^a.

Familiã tuã qs dñe continua pietate custodi:
vt a cunctis aduersitatibus te ptegente sit libera: et i

bonis actibus tuo nomini sit devota. Per Dominica 24a

Deus refugium nostrum et virtus: adesto piis ecclesie tue precibus auctor ipse pietatis: et presta ut quod fideliter petimus efficaciter consequamur. Per. Dominica xxv.

Excita domine quesumus tuorum fidelium voluntates: ut divini operis fructum propensius exequentes: pietatis tue remedia maiora percipiant. Per.

Dominica die pro presbiteris, religiosis pro cursu Tertiarum. Ps. cxviii.

Legem pone mihi domine viam iustificationum tuarum: et exquiram eam semper.

Da mihi intellectum et scrutabor legem tuam: et custodiam illam in toto corde meo.

Deduc me in semita mandatorum tuorum: quia ipsam volui. xx.

Inclina cor meum in testimonia tua: et non in avaritiam.

Averte oculos meos ne videant vanitatem: in via tua vivifica me.

Statue servo tuo eloquium tuum: in timore tuo.

Amputa opprobrium meum quod suspicatus sum: quia iudicia tua iucunda.

Ecce concupivi mandata tua: in equitate tua vivifica me. Gloria patri

Et veniat super me misericordia tua domine: salutare tuum secundum eloquium tuum.

Et respondebo exprobrantibus mihi verbum: quia speraui in sermonibus tuis.

Et ne auferas de ore meo verbum veritatis vsquequaque: quia in iudiciis tuis supersperaui.

Et custodiam legem tuam semper: in seculum et in seculum seculi.

Et ambulabam in latitudine: quia mandata tua exquisiui.

Et loquebar in testimoniis tuis in conspectu regum: et non confundebar.

Et meditabar in mandatis tuis: que dilexi.

Et leuaui manus meas ad mandata tua que dilexi: et exercebor in iustificationibus tuis. Gloria p.

Memor esto verbi tui seruo tuo: in quo mihi spem dedisti.

Hec me consolata est in humilitate mea: quia eloquium tuum viuificauit me.

Superbi inique agebant vsquequaque: a lege autem tua non declinaui.

Memor fui iudiciorum tuorum a seculo domine: et consolatus sum.

Defectio tenuit me: pro peccatoribus derelinquentibus legem tuam.

Cantabiles mihi erant iustificationes tue: in loco peregrinationis mee.

Memor fui nocte nõis tui dñe: et custodiui legẽ tuam.
Hec facta est mihi: q̃a iustificatiões tuas exquisiui.
Aña. Alleluia all'a all'a all'a. Tempore paschali usq̃
ad penth. Alleluia vij. Capitulum.
Deus charitas est: et qui manet in charitate in
deo manet et deus in eo. V. Ego dixi dñe miserere mei.
R. Sana animã meam quia pec. tibi. Collecta de
dñica currente.
Portio mea domine: dixi custodire legem tuam.
Deprecatus sum faciem tuam in toto corde meo:
miserere mei secundum eloquium tuum.
Cogitaui vias meas: et conuerti pedes in testĩonia tua.
Paratus sum et non sum turbat9: vt custodiam mã
data tua.
Funes peccatorum circumplexi sunt me: et legem
tuam non sum oblitus.
Media nocte surgebam ad confitendum tibi: super
iudicia iustificationis tue.
Particeps sum ego omnium timentium te: et custo
dientium mandata tua.
Misericordia tua domine plena est terra: iustifica
tiones tuas doce me. Gloria p̃ij.
Bonitatem fecisti cum seruo tuo domine: secun
dum verbum tuum.
Bonitatem et disciplinam et scientiam doce me: q̃a
mandatis tuis credidi.

Priusq̄ humiliarer ego deliqui: propterea eloqui
um tuum custodiui.
Bonus es tu: et in bonitate tua doce me iustifica
tiones tuas.
Multiplicata est super me iniquitas superborum:
ego autem in toto corde meo scrutabor mādata tua.
Coagulatū est sicut lac cor eorum: ego vero legem
tuam meditatus sum.
Bonum mihi quia humiliasti me: vt discam iustifica
tiones tuas.
Bonū mihi lex oris tui: super milia auri et argenti.
Manus tue fecerunt me et plasmauerunt me: da mi
hi intellectum vt discam mandata tua.
Qui timent te videbunt me et letabuntur: quia in
verba tua supersperaui.
Cognoui domine quia equitas iudicia tua: et in ve
ritate tua humiliasti me.
Fiat misericordia tua vt consoletur me: secundum
eloquium tuum seruo tuo.
Veniant mihi miserationes tue et viuam: quia lex
tua meditatio mea est.
Confundantur superbi quia iniuste iniquitatem fe
cerunt in me: ego autē exercebor in mādatis tuis.
Conuertantur mihi timentes te: et qui nouerunt
testimonia tua.

Fiat cor meum immaculatum in iustificationib' tuis: ut non confundar. Gloria patri et fil. et s. s. Aña.
Rubum quem viderat Moyses incombustũ conseruatam agnouim' tuam laudabilem virginitatem. dei genitrix intercede pro nobis. Caplm.
In omnibus requiem quesiui. et in hereditate domini morabor: tunc precepit et dixit michi creator om̃. et qui creauit me requieuit in tabernaculo meo. ℣. Aue Maria gratia plena. Domin' tecum. Colla.
Adsit nobis q̃s dñe q̃sum' virtus spiritus sancti: que et corda nostra clementer expurget: et ab oĩb' tueatur aduersis. Collecta.
Concede nos famulos tuos q̃s dñe deus. perpetua mentis et corporis sanitate gaudere: et gloriosa beate Marie semper virginis intercessione. a presenti liberari tristitia: et futura perfrui letitia. Item coll. xxij.
Omnipotens sempiterne deus edificator et custos hierusalem ciuitatis superne: edifica et custodi loca nr̃a cũ habitatorib' suis: ut sit in eis domicilium tranquillitatis et pacis. Per dñm nr̃m Jesum christũ &c.
Domin' vobiscum. Benedicam' dño. Aña.
Missus est gabriel angelus ad Mariam virginem desponsatã Joseph nũcians ei verbũ salutis dicens. Aue Maria gratia plena domin' tecum. Benedicta tu i mulierib. et bñdictus fruct' ventris tui.

Omnipotens sempiterne deus: qui gloriose virginis et matris Marie corpus et animam ut dignum filii tui habitaculum effici mereretur, spiritu sancto cooperante mirabiliter preparasti: da ut cuius commemoratione letamur; eius pia intercessione ac preclaris meritis ab instantibus malis. a morte subitanea atque perpetua liberemur. et ad vitam eternam pervenire mereamur. Per eundem christum dominum nostrum. Amen.
Dulce nomen domini nostri Jesu Christi. et beatissime matris eius sit benedictum in secula seculorum. Amen.

Feria secunda Preces Tertiarum.

Lucerna pedibus meis verbum tuum: et lumen semitis meis.
Iuravi et statui: custodire iudicia iusticie tue.
Humiliatus sum usquequaque domine: vivifica me secundum verbum tuum.
Voluntaria oris mei beneplacita fac domine: et iudicia tua doce me.
Anima mea in manibus meis semper: et legem tuam non sum oblitus.
Posuerunt peccatores laqueum mihi: et de mandatis tuis non erravi.
Hereditate acquisivi testimonia tua in eternum: quia exultatio cordis mei sunt.

Inclinaui cor meum ad faciendas iustificationes tu-
as in eternum: propter retributionem. Gloria.
Iniquos odio habui: et legem tuam dilexi.
Adiutor et susceptor meus es tu: et in verbum tuum
supersperaui.
Declinate a me maligni: et scrutabor mādata dei mei.
Suscipe me secundum eloquium tuū et viuam: et nō
confundas me ab expectatione mea.
Adiuua me et saluus ero: et meditabor in iustificati-
onibus tuis semper.
Spreuisti omnes discedentes a iustitiis tuis: quia ī-
iusta cogitatio eorum.
Preuaricantes reputaui omnes peccatores terre: i- xxiii
deo dilexi testimonia tua.
Cōfige timore tuo carnes meas: a iudiciis enim tuis
timui. Gloria patri.
Feci iudicium et iustitiam non tradas me ca-
lumniantibus me.
Suscipe seruū tuum ī bonū: non calūnientur me superbi.
Oculi mei defecerūt in salutare tuum: et in eloquium
iustitie tue.
Fac cum seruo tuo secundum misericordiam tuā: et iustifi-
cationes tuas doce me.
Seruus tuus sum ego: da mihi intellectū vt sciam
testimonia tua.

Tempus faciendi domine: dissipauerunt legem tuam.
Ideo dilexi mandata tua: super aurum et topazion.
Propterea ad oīa mandata tua dirigebar: omnem uiam iniquam odio habui. R. Adiuua me et saluus ero domine.

Feria iij. et deinceps ad Terciam.

Ad dominum cum tribularer clamaui: et exaudiuit me.
Dñe libera aīam meā a labijs iniqs: et a līgua dolosa.
Quid det' tibi aut qd apponat' tibi: ad linguā dolosā.
Sagitte potentis acute: cū carbonib' desolatorijs.
Heu mihi quia incolatus me' prolongat' est: habitaui cū habitātib' cedar: multū icola fuit aīa mea.
Cum his qui oderūt pacem eram pacificus: cum loqbar illis impugnabant me gratis. Gloria pri.

Leuaui oculos meos in montes: unde ueniet auxilium mihi.
Auxilium meū a domino: qui fecit celum et terram.
Non det in cōmotionem pedem tuū: neq; dormitet q custodit te.
Ecce nō dormitabit neq; dormiet: q custodit Israel.
Dominus custodit te: dn̄s ptectio tua super manum dexteram tuam.
Per diem sol non uret te: neq; luna per noctem.

Dñs custodit te ab oī malo: custodiat aīam tuā dñs.
Dominus custodiat introitum tuū et exitum tuum: ex hoc nūc et usqȝ in seculum. Gloria.

Letatus sum in his que dicta sunt michi: in domū domini ibimus.

Stantes erant pedes nr̄i: in atriis tuis Iherusalem.

Hierusalem que edificatur ut ciuitas: cuius participatio eius in idipsum.

Illuc enim ascenderunt tribus tribus domini testimonium israel: ad confitendum nomini domini.

Quia illic sederunt sedes in iudicio: sedes super domū dauid.

Rogate que ad pacem sunt hierusalem: et abundātia diligentibus te. cxxiii

Fiat pax in uirtute tua: et abūdātia ī turrib9 tuis.

Propter fratres meos et proximos meos: loquebar pacem de te.

Propter domū domini dei nostri quesiui bona tibi. Gl.

Antiph. Ferie
2. Adiuua me et saluus ero dñe.
3. Clamaui et exaudiuit me.
4. Dñe libera animā meam.
5. Auxilium meū a domino.
6. Dñs custodiat ītroitū t. et ex t.
7. In domū dñi letātes ibim9.

Sana me domine et sanabor: saluum me fac
et saluus ero: quoniam laus mea tu es. ℣.
Adiutor meus esto dñe. ℟. Ne derelinquas me neque
despicias me deus salutaris meus. Coll.

Vox clamantis ecclesie ad aures dñe qͥsum⁹
tue pietatis ascendat: ut percepta venia
peccatorum te fiat operante deuota: te protegente
secura: Per. Domin⁹ vobiscum: Benedicam⁹ dño:
Sp̃us sc̃s in te descẽdet Maria: ne timeas habebis
in utero filium dei (~~alleluia~~) ℣. Ecce ancilla dñi.
℟. Fiat mihi secũdũ verbum tuum. Orem⁹.

Letifica et adiuua nos omp̃s et misericors deus do
minice conceptionis gaudia recolentes. et pia dei ge
nitrix virgo semper Maria in cui⁹ veneratione hec
cõmemoram⁹: in cũctis necessitatibus nr̃is grãm s. sp̃us
nobis impetret et leuamen. Per eundem christũ dñm
nr̃m. Amen. Fidelium defunctorũ anime per dei
misericordiã requiescãt in pace. Amen.

Suffragium post horas qñ fit pausa.

Salue regina. Tempore paschali, Regina
celi letare alla. Quia quem meruisti portare alla.
Resurrexit sicut dixit all. Ora pro nobis deũ all.
Añ. Ante thronũ trinitatis miserorũ miserata.

26

Pia mater pietatis. sis pro nobis aduocata. Cau-
sam nre paupertatis: coram deo sustine. Et veniã
de pctis seruus tuus obtine. V. In oĩ tribulatione
et angustia nostra. R. Succurre nobis pijssima v-
go Maria. Orem9. Collecta.

Suscipe domine meritis et precib9 beatissime
virginis Marie: et oĩm sanctorũ officium seruitu-
tis nostre: et si quid in tuis laudib9 digne egim9 p-
pitius respice: et quod negligenter actũ est clement
indulge. Per christũ dñm nrm. Amen. Sancte
et indiuidue trinitati. Jesu christi crucifixi huma-
nitati. Beate virginis Marie fecunditati. sit sempi-
terna gloria ab omni creatura per infinita seculo- xxv.
rũ secula. Amen. Nos cũ prole pia benedicat semper
virgo Maria. A subitanea et improuisa mala mor-
te liberet nos Pater et Fi-li-us et spũs scũs. Amen.

In Natalitijs vel festiuitatib9 sanctorum.

In Natali Sancti Stephani. Hy9

A solis ortus. Aña. Adhesit anima mea post te. quia
caro mea lapidata est pro te deus meus. Cap.

Stephanus plenus gratia et fortitudine: faciebat p-
digia et signa magna in populo. V. Gloria et honore co-
ronasti eũ dñe. R. Et cõst. eũ sup. op. m. t. Colla.

Da nobis qs9 dñe imitari qd colim9: ut discam9

et inimicos diligere: quia eius natalitia celebramus: qui no-
uit etiam pro persecutoribus exorare. ~~dnm~~ Per d.

In Natali sancti Iohannis Ewangeliste. hy.

A solis ortus. a. Misit dominus manum suam. et tetigit os me-
um. et repleuit illud. Capitulum.

Qui timet deum faciet bona: et qui continens est iusti-
tie apprehendet illam: et obuiabit illi quasi mater
honorificata. V. In omnem terram ex. s. eo. Collecta.

Ecclesiam tuam domine benignus illustra: ut beati Iohannis e-
wangeliste illuminata doctrinis: ad dona perueniat sem-
piterna. Per dominum.

In die sanctorum Innocentium. ana.

Vox in rama audita est. ploratus et ululatus. rachel
plorans filios suos. Capit.

Vidi supra montem syon agnum stantem: et cum eo
centum quadraginta quatuor milia: habentes
nomen eius et nomen patris eius scriptum in frontibus
suis. V. Exultent iusti in conspectu dei. Coll.

Deus cuius hodierna die preconium innocentes mar-
tyres non loquendo sed moriendo confessi sunt:
omnia in nobis uitiorum mala mortifica: ut fidem tuam
quam lingua nostra loquitur. etiam moribus uita fateatur. P.

In die sancti Thome Cantuariensis.

Iustus si morte preoccupatus fuerit in refrigerio erit:

senectus enim venerabilis est non diuturna neque numero annorum computata. V. Gloria et h. c. e. o. Coll.

Adesto domine supplicationibus nostris: ut qui ex iniquitate nostra nos reos esse cognoscimus: beati Thome martyris tui atque pontificis intercessione liberemur. Per.

Siluestri pape. Capitulum.

Fidelis seruus et prudens: quem constituit dominus super familiam suam.

Benedictionem omnium gentium dedit illi dominus: et testamentum suum confirmauit super caput eius. V. Iustum deduxit dominus per vias rectas. R. Et o. i. r. dei. Colla.

Da quesumus omnipotens deus: ut beati Siluestri confessoris tui atque pontificis veneranda solennitas: et deuotionem nobis augeat et salutem. Per dominum. xxvi

Guillermi episcopi sicut Siluestri preter Coll.

Deus qui conspicis. quia ex nulla nostra virtute subsistimus: concede propitius: ut intercessione beati N. confessoris tui atque pontificis contra omnia aduersa muniamur. p. o.

Antonij vt in com. i. conf. n. pont. fol. 35.

Fabi. et Sebast. vt in com. mart. preter Coll.

Deus qui be[...]tos martyres tuos Fabianum atque Sebastianum [...]irtute constantie in passione roborasti: ex eorum [...] nobis imitatione tribue pro amore tuo prospera m[...]di despicere: et nulla eius aduersa formidare. P.

Agnetis Virginis et mart. Aña.

Annulo suo subarrauit me dñs meus Jesus christus. et tã-quam sponsam decorauit me corona. **Cap.**

Qui gloriat. **V.** Specie t. et p. t. **vt i coi. Colla.**

Omnipotẽs sempiterne deus. qui infirma mũdi eligis. vt fortia queqz confũdas: cõcede propiti9: vt qui beate Agnetis martyris tue solẽnia colim9: ei9 apud te patrocinia sentiam9. Per do.

Vincentii mart. aña. Qui mihi ministrat. me sequat. et vbi sum ego illic erit et minister me9. **Cap.**

Justus si morte. **V.** Gloria et h. **Col.** Adesto dñe sup. **vt p'in**

In conuersione sci Pauli. Antiph.

Ter virgis cesus sum. semel lapidat9 sũ. ter naufragium pertuli pro Christi nomine. **V.** Nocte ac die in profundo maris fui. **Capitulũ.**

Dixit Ananias: Saule frater. dñs misit me Jesus. qui apparuit tibi in via qua veniebas vt videas et ĩpLearis spiritu sancto: et cõfestim ceciderũt ab oculis eius tamqz squame. et visum recepit. **V.** In oẽm terr. exiuit son9 eorũ **R.** Et in fin. orb. ter. v. e. **Colla.**

En rõ. ric9 vitrubũ. natalitia

Deus qui multitudinẽ gentiũ beati Pauli apostoli pdicatione docuisti: da nobis qs: vt cui9 hodie cõuersionẽ colim9: eius apud te patrocinia sentiam9. Per.

Juliani episcopi vt in coi.

In die Purificationis Marie hymnus

O quam glorifica luce coruscas. stirpis dauidice regia proles: sublimis residens virgo Maria. supra celigenas etheris omnes.

Tu cum virgineo mater honore. angelorum domino pectoris aulam: sacris visceribus casta parasti. natus hic deus est corpore christus.

Quem cunctus venerans orbis adorat. cui nunc rite genu flectitur omne: a quo te petimus subueniente. abiectis tenebris gaudia lucis.

Hoc largire pater luminis omnis. natum per proprium flamine sacro: qui tecum nitida viuit in ethera. regnans ac moderans secla cuncta. Amen.

An. Responsum accepit Symeon a spiritu sancto non visurum se mortem nisi videret dominum. Capit.

Ecce ego mittam angelum meum. qui preparabit viam ante faciem meam: et statim veniet ad templum suum dominator quem vos queritis: et angelus testamenti quem vos vultis. Vs. xxviij

Aue Maria gratia plena. R. Dominus tecum. Colla.

Omnipotens sempiterne deus. maiestatem tuam supplices exoramus: vt sicut vnigenitus filius tuus hodierna die cum nostre carnis substantia in templo est presentatus: ita nos facias purificatis tibi mentibus presentari. Per eundem. Agathe virginis. Antiph.

Gratias tibi ago domine: quia memor es mei. et misisti ad me apostolum tuum curare vulnera mea. Capitu.

Confitebor tibi. V. Specie t. et p. t. Coll. Deus qui inter. vt in com.

In cathedra sancti Petri. xxiiia.

Ego pro te rogavi Petre: ut nō deficiat fides tua. et tu aliquādo conversus confirma fratres tuos.

Petrus apostolus Jesu Christi. electis advenis dispersionis ponti galatie. capadocie. asie. et bithinie secūdū p̄scientiam dei patris in sanctificatione spūs: in obedientiam et aspersionē sanguinis Jesu Christi gratia vobis et pax multiplicetur. V. In omnem terr. e. s. e. Colla.

Deus qui ap̄lo tuo Petro collatis clavib⁹ regni celestis. ligandi atq solvendi pontificium tradidisti: cōcede ut intercessionis ei⁹ auxilio. a peccatorū nostrorum nexib⁹ liberemur. Q vivis et regnas.

Mathie ap̄li. Cap. Jā nō est. Coll. Q s op̄s d. ꝛc. p⁹ cap.

Joseph spōsi marie [illegible] Gregorii pape. R oīa ut p⁹ cōf. pōt [illegible]

In Nat. sancti Benedicti abbatis. iii.

Inito consilio venenū vino miscuere. quo oblato signavit. sicq confractū est ac si pro signo lapidē dedisset. Cap. Dilectus a deo ꝛ hominib⁹: cuius memoria in benedictione est: similem illum fecit in gloria sanctorum. V. Justū ded. d. p. v. r. Colla.

Intercessio nos q̄sum⁹ dn̄e beati Benedicti abbatis cōmendet: ut quod nostris meritis nō valem⁹: ei⁹ patrocinio assequamur. Per.

In annūciatione b̄te Marie v. Vultū tuū. Deus qui de b̄te marie v. Dn̄s qui de glor.

Ecce concipies in utero et paries filium. et vocabis nomen eius Jesum. hic erit magnus et filius altissimi vocabitur. Capitulum.

Egredietur virga de radice Jesse. et flos de radice eius ascendet: et requiescet super eum spiritus domini. spiritus sapientie et intellectus: spiritus consilii et fortitudinis: spiritus scientie et pietatis: et replebit eum spiritus timoris domini. ℣. Ave Maria gratia plena. Collecta.

Deus qui hodierna die verbum tuum beate Marie virginis alvo coadunare voluisti: fac nos ita peragere: ut tibi placere valeamus. Per eundem.

Ambrosii conf. antiphona Alleluia. et cetera ut de i conf. pont.

~~Georgii martyris. ut in com. preter Coll.~~ xxvii

~~Deus qui nos beati Georgii martyris tui meritis et intercessione letificas: concede propitius: ut qui eius beneficia poscimus: dona tue gratie consequamur. Per.~~

Marci ewangeliste sicut in com.

Roberti abbatis ut in communi. Petri martyris ut in com. unius mart. In natali apostolorum

Philippi et Jacobi antiphona etc. ut in com.

Colla. Deus qui nos annua apostolorum tuorum Philippi et Jacobi solennitate letificas: presta quesumus: ut quorum gaudemus meritis: instruamur exemplis. Per.

In inventione sancte crucis. hym.

Vexilla regis prodeunt. vt dñica in pass. Cap.
Mihi autem absit gloriari nisi in cruce dñi nostri
Jesu christi: per quē mihi mūdus crucifixus est. et ego
mundo. V. Hoc signum crucis erit in celo. R. Cum dñs
ad iudicandum venerit. Collecta.
Deus qui in preclara salutifere crucis inuentione.
passionis tue miracula suscitasti: concede vt vitalis
ligni pretio. eterne vite suffragia cōsequamur. Qui viuis.
Joannis apli ante port. latinā vt in cō. pter
Coll. Deus q conspicis quia nos vndiq mala nr̄a
perturbant: p̄sta quesum': vt beati Joānis apli tui
intercessio gloriosa nos protegat. per.
Petri episcopi et confess. vt in cōmuni.
Iuonis confessoris vt s̄ecū. Barnabe
apostoli vt in cō de aplis.
In Natiuitate S. Jo̅is baptiste. Aña.
Joannes vocabitur nomen eius: et in natiuitate ei'
multi gaudebunt. Capitulum.
Audite insule et attendite populi de longe: dñs
ab vtero vocauit me: de ventre matris mee recordat'
est nominis mei. V. Gloria et honore c. e. d. Coll.
Deus qui p̄sentem diem honorabilē nobis in beati
Jo̅is natiuitate fecisti: da pplis tuis spūaliū gra-
tiā gaudiorū: et oīm fideliū mentes dirige in viam

salutis eterne. Per d.

Joh'nis et Pauli v'rum co'i pter. Coll.

Quesumus omnipotens deus: ut nos geminata letitia ho-
dierne festiuitatis excipiat. que de beatorum Johannis et Pau-
li glorificatione procedit: quos eadem fides et passio
uere fecit esse germanos. Per dnm.

In die apl'or Petri + Pauli. Ant.

Ego pro te rogaui Petre ut non deficiat fides tua:
et tu aliquando conuersus confirma fratres tuos. Cap.

Angelus dni astitit. et lumen refulsit in habita-
culo carceris: percussoque latere petri. excitauit
eum dicens. surge velociter: et continuo ceciderunt
cathene de manibus eius. Coll. xxix.

Deus qui hodiernam diem apl'orum tuorum Petri et Pau-
li martyrio consecrasti: da ecclesie tue eorum in omnibus
sequi preceptum: per quos religionis sumpsit exordium. P.

Commemora. s. Pauli. A. Ter virgis. vt in sup. fol. 26. Ca. Bonum cer-
tamen certaui. cursum consummaui: fi-
dem seruaui. de reliquo repo-
sita est mihi coro-
na iustitie. quam reddet mihi
dns in illa di-
e iustus
iudex. Col. ubi sup.

In Octa. scti Johis bapt. vt in die pt. Coll.

Concede qs omps deus: vt qui beati Johis baptiste sole-
nia colimus: eius apud te intercessione muniamur. Per.

In Visitatione bte Marie. Inv. B q.

Fecit dns potentiam in brachio suo. dispersit
superbos mente cordis sui. Ca. apl'in.

Ecce iste venit saliens in montibus: transiliens

colles: similis est dilect⁹ meus capree hinuloq; ceruor.

V. Aue Maria gra plena. R. Dns tec. Coll.

Omnipotes sempiterne de⁹. q ex abudantia charita-
tis beatam Mariam tuo filio fecundatam. ad salutatio-
nem Elizabeth inspirasti: presta qs: vt per eius visi-
tationem donis celestib⁹ repleamur: et ab oib⁹ adver-
sitatibus eruamur. Per eundem.

In octa. Petri et Pauli apost. an. vt i [illegible]

Cap. Hi sunt viri mie. quorum iustitie obliuionem non
acceperunt: cu semine eorum permanent bona: hereditas
sancta nepotes eorum. Coll.

Deus cui⁹ dextera beatum Petrum ambulantem in fluct-
ib⁹ ne mergeret erexit: et coapostolum ei⁹ Paulum tertio
naufragantem de pfundo pelagi liberauit: exaudi
nos ppiti⁹: et concede vt amborum meritis eternitatis
gloriam consequamur. Qui viuis.

In translatione S. Benedicti vt in alia fest.

Marie Magdalene Aña.

Alleluia. noli flere maria alla. resurrexit dns alla
alleluia. cetera vt in commun.

Jacobi apli vt in coi preter Coll.

Esto dne plebi tue sanctificator et custos: vt apli
tui Jacobi munita presidiis. et conuersatione tibi
placeat: et secura consistat. Per.

Anne matris Marie. hymnus.

Clara diei gaudia. modulizet ecclesia: in Anna Christi famula. pangens celi miracula.

Anna regum progenies. et sacerdotum series: stirpem illustrem [illegible] patribus suis ornauit actibus.

Nupta dei iudicio. fideli matrimonio: iuxta verbum angelicum. fructum concepit celicum.

Infecunda pro tempore. prope marcescens corpore: decreto patris luminum. parit reginam virginum.

Obtentu matris filie. marie plene gratie: nobis auctorem omnium. reddat Anna propicium.

Sit laus paterno numini. sit filio sit flamini: qui nos per Anne meritum. ad celi ducat aditum. Amen. A. xxx.

Regali ex progenie sancta anna exorta refulget. cuius precibus nos adiuuari mente et spiritu deuotissime poscimus. Capitulum.

Mulierem fortem quis inueniet procul et de ultimis finibus precium eius. V. Specie tua et p. t. Coll.

Deus qui hodiernam diem beate anne natalitio venerabilem fecisti: concede propicius: ut nos qui eam genitricem tue [illegible] cognoscimus et fatemur: et ipsius apud te intercessionibus adiuuemur. Qui viuis.

Ad vincula S. Petri an. vt in cathed. Cap.

Petrus quidem seruabatur in carcere: oratio autem fiebat sine intermissione ab ecclesia ad deum pro eo. Coll.

Deus qui beatum Petrum apostolum a vinculis absolutum il-

iesu abire fecisti: nr̃orũ q̃s absolue vincula pctorũ: et
oĩa mala a nobis ꝓpiciat⁹ exclude. Per dñm iesũ christ.
In Inuentione S. Stephani vt in alia
festiuitate sup̃. Dñici cõfes: vt in co[mmuni].

Laurentij martyris. Aña.

Adhesit anima mea post te: quia caro mea igne cre
mata est pro te deus meus. Capim.
Qui parce seminat. parce et metet: et q̃ seminat
in benedictioĩb⁹ de bñdictioĩb⁹ ꝛ metet. V. Glo. et h. Col.
Da nobis q̃s oĩps deus: vitiorũ nr̃orũ flãmas
extinguere: qui beato laurentio tribuisti tor
mentorum suorũ incendia superare. Per dñm.

De spinea corona domini. Antiph.

Plectentes milites coronã de spinis. posuerunt sup
caput dñi Jesu christi. v⁹. Vexilla regis prodeunt.
V. Exijt iesus portãs spineam coronã. R. Et purpu
reum vestimentum. Cap. fol. 37. Collecta.
Deus q̃ vnigeniti filij tui dñi n[ost]ri iesu christi pre
cioso sanguine humanũ genus redimere dig
nat⁹ es: concede ꝓpiti⁹ vt qui ad a[...] [...]ifi
cã coronã aduenerũt: a pctor[um] suorũ [...]eribus liberent[ur].
Per eũd. In assumptione B. Ma[riae] v[irginis].
Aña. Maria virgo assumpta est a[d] ethe[reum]
thalamum. in quo rex regũ stellato sedet solio.
In omnib⁹ requiẽ q̃siui: et ĩ hereditate dñi morabor:

tunc p̄cepit et dixit mihi creator om̄ium: et q̄ creavit me
requievit in tabernaculo meo. V. Ave maria. Or.
Famulorū tuorū dn̄e delictis ignosce: et qui placere
de actib9 nr̄is nō valemus: genitricis filij tui dn̄i dei
nostri intercessione salvemur. Per eundem.

Privatis dieb9 et dn̄ica infra oct. viī die.
In die sancti Bernardi abbatis. Hy9.

Iam regina discubuit. sedens post unigenitum: nardus
odorē tribuit. Bernardus tradens spiritum.
Dulcis regine gustui. fruct9 sui suavitas: dulcis eius ol
factui. nardi bernardi sanctitas.
Cum esset in accubitu. fructus saporem intulit: cū es
set in occubitu. nardus odorem obtulit.
Ille dulcis accubitus. propter saporem glorie: iste dul
cis occubitus. propter odorem gratie.
Venit sponsa de libano. coronanda divinitus: ut ber
nardus de clybano. veniret sancti spiritus.
Que est ista progrediens. velut aurora rutilans: q̄s
est iste transiliens. colles sanctis conubilans.
Hec gloria terribilis. sicut castrorum acies: hic gratia
mirabilis. velut assueri facies.
Ora pro nobis dominū. predulcis fumi virgula: incli
na patrem luminū. pastor ardens ut facula. Amen. A.
In disciplina morū profectuqꝫ virtutū super docen-

xxxj.

tes se in breui enituit unctione magistra. Caplm.

Dilectus a deo et hominibus: cuius memoria in benedictione est: similem illum fecit in gloria sanctorum. V. Iustum deduxit dominus per vias rectas. R. Et ost. al. r. d. Coll.

Perfice quesumus domine pium in nobis sancte religionis effectum: et ad obtinendam tue gratie largitatem: beatus bernardus abbas et doctor egregius. suis apud te semper pro nobis meritis et precibus intercedat. Per.

In octaua. Assumptionis et dominica infra eand. ut in die. Bartholomei ut in com.

Omnipotens sempiterne deus. qui huius diei venerandam. sanctamque letitiam beati apostoli tui bartholomei festiuitate tribuisti: da ecclesie tue quesumus et amare quod credidit: et predicare quod docuit. Per do

Ludouici confess. ut in com. In octaua S. Bernardi ut in die preter hym. Nunc sancte nob. 17. Augustini epi. ut in com.

In decollatione S. Johannis baptiste. Ana.

Arguebat herodem Johannes propter herodiadem quam tulerat fratri suo philippo uxorem. Cap.

Sancti ludibria et verbera experti. insuper et vincula et carceres: lapidati sunt. secti sunt. temptati sunt. in occisione gladii mortui sunt: pro christo domino. Coll.

Sancti Johannis baptiste et martyris domine quesumus veneranda fest-

iuitas: salutaris auxilij nobis prestet effectũ. Per.

In Natiuitate sancte Marie hy.

R

Añ. Regali ex progenie Maria exorta refulget: cuius precib' nos adiuuari mente et spũ deuotissime posci-

Capitulum.

L mus.

E Go quasi vitis fructificaui suauitatem odoris: et flores mei fructus honoris et honestatis: ego mater pulchre dilectionis et timoris et agnitionis et sancte spei. V. Aue Maria gra plen. R Dñs t. Coll.

F Amulis tuis dñe celestis gratie mun' imperti-re: vt quibus beate virginis partus extitit salutis exordium: natiuitatis eius votiua solennitas pacis tribuat incrementum. Per.

xxxij

Priuatis dieb' vt ĩ die. Dominica ĩfra Octau. Aña. Alleluia. cetera sicut ĩ die.

In exaltatione S. Crucis. hy.

Uexilla. T Uam cucẽ adoram' dñe. tuã gloriosam recolimus passionem. miserere nñ q passus es p nobis. Cap.

C hristus factus est pro nobis obediens patrj vsq ad mortem: mortem aũtẽ crucis. V. Hoc sig. Colla.

D Eus qui vnigeniti tui dñi nñi Jesu Christi precioso sanguine humanũ genus redimere dignat' es: concede propitius. vt qui ad adorandã viuificã cru-cẽ adueniũt: a peccatorũ suorũ nexib' liberẽtur. Per eũd.

Matthei apli. vt i com euuangliste.
Landberti vt de vno mart. pont.
Mauricy et sociorum ei9. vt i com mart.
In festo s. Michaelis archangeli. Anta.

Michael gabriel cherubin et seraphin hi no cessant clamare quotidie dicentes. dignus es domine accipere gloriam alleluia. Caplm.

Significauit deus q oportet fieri cito: loquens per angelum suu seruo suo Joanni: qui testimoniu perhibuit verbo dei: et testimoniu ihesu christi quecuqz vidit. V. Stetit angelus iuxta ara tepli. R. habens thuribulu aureu in manu sua. Colla.

Deus q miro ordine angelorum ministeria hominuqz dispensas: concede propiti9: vt qb9 tibi ministrantib9 in celo semper assistitur: ab his in terra nra vita muniatur. Per.

Hieronymi vt in com confess. no pont.
Remigii vt i com conf. pontificis.
Francisci vt i9 conf. no pot. Dionysii et sociorum ei9. vt de plur. mar. pt.

Col. Deus qui nos sanctorum martyrum tuorum dionysii sociorumqz eius solemnitate letificas: concede ppitius: vt quoru gaudem9 meritis: accendamur exemplis. Per. Luce euangeliste vt in com.

[...]uat sempiterna. Per dominum. Collecta.

Quesumus omnipotens deus: ut beatus Mattheus apostolus tuum pro nobis imploret auxilium: ut a nostris reatibus absoluti: a cunctis etiam periculis eruamur. P.

Commune Apostolorum.

Vos amici mei estis. si feceritis que precipio vobis dicit dominus. Tempore paschali an. Alla. vij. Cap.

Iam non estis hospites et advene. sed estis cives sanctorum et domestici dei: superedificati super fundamentum apostolorum et prophetarum: ipso summo angulari lapide christo iesu. V. In omn. terr. ex. s. e. R.

Matthie Barnabe Thome. Colla.

Quesumus omnipotens deus. ut beatus N. apostolus tuum pro nobis imploret auxilium: ut a nostris reatibus absoluti: a cunctis etiam periculis eruamur. Per.

Simonis et Jude. Colla.

Deus qui nos annua apostolorum tuorum Simonis et Jude solennitate letificas: presta quesumus: ut quorum gaudemus meritis: instruamur exemplis. Per dom.

Commune unius mart. pontif. ana.

Qui mihi ministrat. me sequatur. et ubi sum ego illic erit et minister meus. Tempore paschali. Alla. vij.

De uno mart. non pont. et de s. Thoma Cantuar. Cap.

LANDES- UND STADT- BIBLIOTHEK DÜSSELDORF

Iustus si morte preoccupatus fuerit in refrigerio erit: senectus enim venerabilis est non diuturna neque numero annorum computata. V. Gloria et honore coronasti eum domine. R. Et const. eum sup. ope. m.

Unius martyris non pontificis. Capitulum.

Beatus vir qui suffert temptationem: quoniam cum probatus fuerit. accipiet coronam vite: quam repromisit deus diligentibus se. Lamberti ...

Deus qui nos beati N. martyris tui atque pontificis annua solempnitate letificas: concede propitius: ut cuius natalitia colimus: de eiusdem etiam protectione gaudeamus.

Vincentii. Petri mart. Coll.

Adesto domine supplicationibus nostris: ut qui ex iniquitate nostra reos nos esse cognoscimus: beati N. martyris tui ~~atque pontificis~~ intercessione liberemur. Per

Commune plurimorum martyrum.

Fabiani et Sebastiani. Johannis et Pauli. Mauricii et sociorum eius. Antiphona.

Corpora sanctorum in pace sepulta sunt. et vivent nomina eorum in eternum. Tempore pasch. Alleluia. vii. Cap.

Sancti per fidem vicerunt regna: operati sunt iustitiam. adepti sunt repromissiones: in Christo Jesu domino nostro. V. Exultent iusti in consp. dei. Oratio

Gereonis sociorumque eius

Presta quesumus omnipotens Deus: ut qui Gereonem, Victorem sociosque eorum fortes in sua intercessione sentiamus. Per dominum etc.

TIFFEN Gray Scale
© The Tiffen Company, 2007
R G B W G K C Y M
A 1 2 3 4 5 6 M 8 9 10 11 12 13 14 15 B 17 18 19

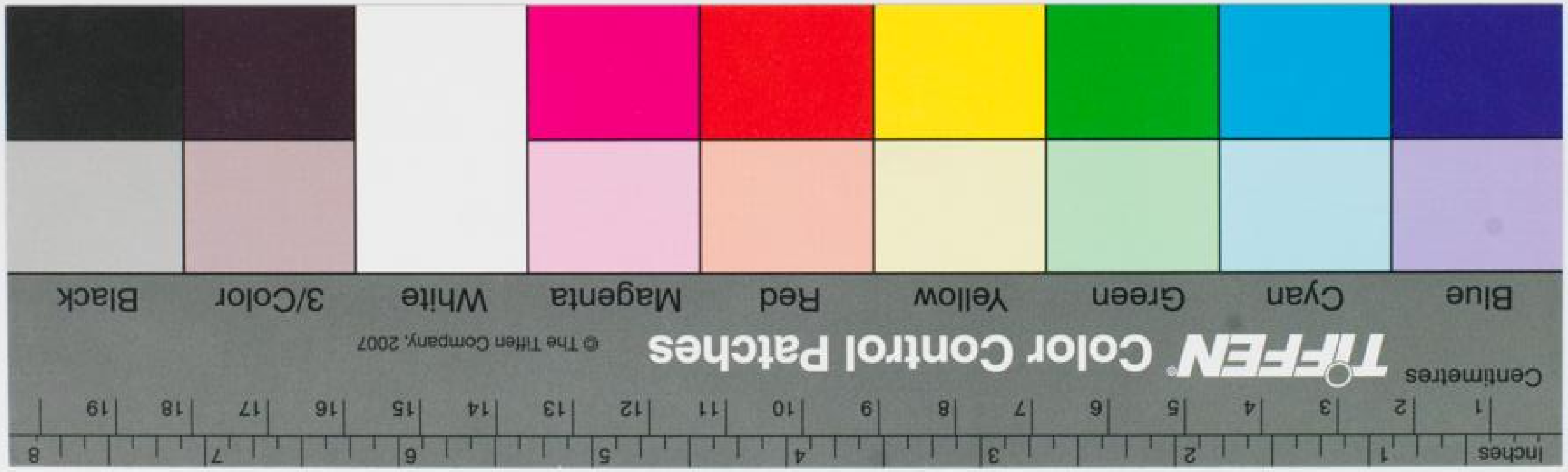
Blue Cyan Green Yellow Red Magenta White 3/Color Black
TIFFEN Color Control Patches
© The Tiffen Company, 2007
Centimetres
Inches