Herr Hans Urselmann
hat durch seine Spende an die
Universitäts- und Landesbibliothek Düsseldorf
die Restaurierung dieses Bandes ermöglicht.

2005

[illegible]

... qui vicerit ... [illegible]

Ornamento in medio seminarum

iudicum [illegible] diligentes me

[illegible] eorum repleo.

[illegible] ... alleluia ... [illegible] coll

Pateant aures tue domine ...

supplicantium ut petentibus

desideratam ... faceas quae

placita sunt postulare. per. ad iii.

Sapientia edificavit sibi cap.

domum excidit columnas septem.

subdidit sibi gentes et superborum

et sublimium colla propria virtute

calcavit. coll Corrige nobis

domine dexteram tuam et auxilium nobis

superne virtutis impende. per.

Iusti sunt sermones ad vi cap

mei omnes non est in eis pravum quid

neque perversum. recti sunt intelligentibus

et equi invenientibus

scientiam. coll Erudi nos

domine ... et ...

mundi ... [illegible]

... moderatione ...

... custodiens [illegible]

disciplinam ... diligentes ...

... [illegible]

et a domino ... coll I[illegible]

ostendam vobis verba mea. quia vocavi

et renuistis. extendi manum meam

et non fuit qui aspiceret. Despexistis

omne consilium meum et increpationes

meas neglexistis. Ego quoque in interitu

vestro ridebo et subsannabo. cum vobis

quod timebatis advenerit. [illegible] Domine

... [illegible] ...

... [illegible] ... dereliquas me ...

domine ne ... [illegible]

... multiplicentur ... [illegible]

Qui me audierit absque terrore

requiescet et habundantia perfruetur

malorum timore sublato. ...

... sapientiam tuam ...

Si sapientiam invocaveris ...

intelliges timorem domini et scientiam

dei invenies. quia dominus dat sapientiam.

et ex ore eius scientia et prudentia. Custodiet rectorum salutem.

et proteget gradientes simpliciter.

Servans semitas iusticie. et vias sanctorum

custodiens. tunc intelliges iusticiam et

iudicium et equitatem et omnem semitam

bonam. R. Initium sapientie timor

domini intellectus bonus omnibus

facientibus eum laudatio eius manet

in seculum seculi. V. Dilectio

illius custodia legum est quia ...

... intellectus ...

In ... die ... Sequentia sancti

evangelii secundum Matheum.

In illo tempore dixit iesus discipulis suis. Attendite a falsis prophetis qui veniunt

ad vos in vestimentis ovium. intrinsecus

autem sunt lupi rapaces. Et reliqua. Omelia

Attendite a falsis prophetis. Origenis

Attendite diligentius. Sermone

attendite ut non seducamini. nemo

circumveniat vos ut sic fallamini.

Attendite quia non omnes qui videntur

oves sed lupi ...

... non sunt religiosi sed irreligiosi. in

figura religiositatis qui se christianos

... christiani ... placere

R. V. [illegible]

... [illegible] ...

... [illegible] ...

... [illegible] ...

... [illegible] ...

quenturunt ad uos in uestimentis
ouium intrinsecus autem sunt lupi ra
paces. Ipsos et beatus apostolus ad ephe
sios loquens designabat dicens.
Scio quia post discessum meum intro
ibunt in uos lupi rapaces. Lupi
graues. R. Magna est ... nim sunt iudi
cia tua domine ... et inenarrabilia uerba
tua a magnificeam populum tuum uos
et bo no ... ini ... V. Transtulisti illos
per mare rubrum et transuexisti eos per
a quam nimiam ... Et bo nomini.

Lupi uero graues nominantur
omnes infideles heretici. qui quantum
sanctam ecclesiam opprimunt et perse
quuntur. uel molestare frequen
tant. qui sine misericordia rapere et
coaceruare non desinunt. Aliquando
pecuniis inruunt aliene. aliquan
do in ipsos pecuniarum dominos mul
tomagis etiam sitagunt animas
rapere et secum miserabiliter in
perditione deducere. R. Ne
derelinquas me domine pater et
domina tor uite mee ut non corruam
in conspectu aduersariorum meorum
ne gaudeat de me inimicus
meus. V. Apprehende arma et scu
tum et exurge in adiutorium michi.
Ne gaudeat. Ad T. A. Excelsus super omnes gentes dominus.
Alleluia. Domini regis. Ymnus. Ecce iam noctis.

Fili mi ne obliuiscaris legis cap.
domini et precepta eius custodiat cor tuum
longitudinem enim dierum et annos

uitas non te deserent. V. Domine regnauit. A.
Non potest arbor bona fructus malos facere
neque arbor mala fructus bonos facere. euouae.

Deus cuius prudentia in sui coll.
dispositione non fallitur te supplices
exoramus ut noxia cuncta submoue
as et omnia nobis profutura concedas. Per. Ad
Habe fiduciam in domino et toto iii. cap.
corde tuo et ne innitaris pruden
tie tue. in omnibus cogita illum et ipse
diriget gressus tuos. V. Inclina cor meum.

Concede nobis domine quesumus delictorum coll.
ueniam et eos qui nos impugnare moli
untur expugna. Per. Ad vi cap.

Custodi legem atque consilium et erit uita
anime tue et gratia faucibus tuis. tunc
ambulabis fiducialiter in uia tua
et pes tuus non impinget. In eternum domine.

Respice nos misericors deus et coll.
nomini tuo perfice ueraciter obsequentes. Per.

Posside sapientiam. ad viiii. cap.
posside prudentiam. ne obliuiscaris
neque a uerbis domini declines. ne di
mittas eam et custodiet te. dilige
eam et seruabit te. Clamaui in toto.

Tuere nos quesumus domine superne conde coll.
tor. et fragalitatem nostram tuis defen
de presidiis. Ad vesp. A. Sede. Dixit dominus.

Principium sapientie posside cap.
fili mi. et in omni possessione tua
adquire prudentiam. dabit capiti
tuo augmenta gratiarum. et corona in
clita proteget te. V. Dirigatur domine. A.
Non omnis qui dicit michi domine domine

transferre ad sapientiam. deuita
reque stultitiam. donec uiderem quid
esset utile filiis hominum. Dne.

R. In principio. In de sapien
Ego diligentes me diligo. tia. cap.
et qui mane uigilant ad me. inue
nient me. mecum sunt diuitie et gloria.
et opes superbe. V. Deum tu me.

Sapientia clamitat in plateis si quis Ant.
diligit sapientiam ad me declinet et eam
inueniet et cum inuenerit beatus
est si tenuerit illam. euouae. Coll.

Peccata nostra quesumus domine memor huma
ne conditionis absolue et quicquid ex
retributione meremur auerte. Per.
Inuit. Venite. In i. noct. A. Seruite. R. i.

Omnis sapientia a domino deo est et cum
illo fuit semper et est ante euum. Harenam
maris et pluuie guttas et dies
seculi quis dinumerauit. Altitudinem
celi et latitudinem terre et profun
dum abyssi quis mensus est. Sapientiam
dei precedentem omnia quis inuestigabit.
In principio. R. ii. Fons sapientie
uerbum dei in excelsis et ingressus illius
mandata eterna. Radix sapientie
cui reuelata est. et astucias illius quis
agnouit. Disciplina sapientie cui
reuelata est et manifestata et
multiplicationem ingressus quis
intellexit. Emitte domine. R. iii.

Unus est altissimus creator omnipotens
rex potens et metuendus nimis
sedens super thronum illius et dominans deus.

et dinumerauit et mensus est ...
fudit illam super omnia opera sua ...
datum suum prebet illam diligentibus ...
Timor domini gloria et gloriatio et leticia
et corona exultationis. ...
Timor domini delectabit
cor et dabit leticiam et gaudium
longitudinem dierum. Timenti domi
ne erit in extremis et in die de
functionis sue benedicetur. Dile
dei honorabilis sapientia. Qui ...
autem apparuerit in uisu dili...
eam in uisione et in agnitione
magnaliorum suorum. Domine pa...

Initium sapientie timor domini et ...
fidelibus in uulua concreatus est ...
cum electis feminis creditur et ...
tis et fidelibus agnoscitur. Timor
domini scientie religiositas. cu...
et iustificabit cor. iocunditatem
atque gaudium dabit. Timenti do...
bene erit et in diebus consum...
onis eius benedicetur. ...

Plenitudo sapientie est timere
dominum et plenitudo a fructibus ...
Omnem domum illius implebit ...
rationibus et receptaculis ...
tus illius. Corona sapientie ...
domini repleuit pacem et sa...
fructum. et uidit et dinumerauit
eam. Radix sapientie est ...
dominum rami enim illius ...

Initium sapientie ...
in ... Cu...

Inn gottes gewalt hab ichs gestalt

Der Herr besegne unns, unnd behüett
unns, Der Verleicht seyn angesicht leuchten über
unns, unnd sey unns genedig, Der Herr hebt
seyn angesicht über unns, unnd geb unns seynenn
fridenn, durch Jesum Christum unnserenn
Herrenn Heylenn. Amen.

All meyn vertrauenn steht in gottes handenn,
Darumb kan ich nicht werdenn zu schanden,
Inn meynem leydenn wil ich auch verbleibenn,
Unnd halten meyn gebott nach leydenn
bey leidenn wiese

A G No 49

Dauidtz

D Der psalter in gebetz weyß /

O Herr allmechtiger gott, alles was athem hatt, das preiß dich lobenn der du ein aller lebenn bist / aber der gelaübigenn ewig lebenn durch Jhesum Christum vnnserenn Herrenn lobenn, mit seligenn freydenn himmelischer vatter sampt dem heyligenn geist einn gott gepreyset vnnd gelaüfft [illegible] allenn ewigkeytt /

Amen

[illegible]

Amen

S ~~Herr allmechtiger barmhertziger [illegible]~~

O Herr allmechtiger got alles was athem hatt. Das preiß dich lobenn

Heinrich vnd April das ist mein handt schrifft Gott befollen 21

Gost borg Gerret zu Cassillis natürlich von pallant und vo dem Hauss Breidenbent

Ex donatione ... Christophori Hillbach pastoris in Borken A° 1623

Coll. Soc. Jesu Dusseldorpii

Hie hebt sich an das

register über das gãtz bůch das man nẽnet ein bürdlin ð zit. Nach ordenũg des abc vñ ist zů wissen. wie wol nütze diß bůchs in der nach(e)genden vorrede begriffen ertzelet wirt So mőchte doch den lesern die lenge verdruß bringẽ. darumb vindestu hie was dir nott ist zů wissen Zům ersten wiltu wissen vom anfang der welt zů welcher zit ein ieglicher Bapst vnd Keiser Künig vnd Fürst regiert hab. wa vñ wie lange. Item des selben glichen von allen propheten Patriarchen. Bischoffen. Heiligen vnd ouch namhafftigen wunderzeichen Stritẽ vñ geschichten. nach ordenung der christenheit Judischeit vnd heldeschafft. So besich das Register nach ordenung des A b c. Do vindestu by ieglichem zal des blates. do das Jnne stat das du willen hast zů sůchen. Begeb sich aber. das es nit an dem selben blat stůnde. So biß vnzwiffel du vindest es am andern blat dar vor oder nach. rc.

A B.

Abacuck der minder prophet xxvij.
Abacuck ein marterer. lxij
Abdias ein prophet. xxij
Abdon ein richter der. xiij. xiiij.
Abdon vnd Sennes marterer. lxij.
Abdo ein prophet wider iheroboam xvj.
Abel der erst vnschuldig marterer ij
Abessan ein gůter richter in israel. xiiij
Abya ein künig Juda. xviij.
Abiathar ein erlicher bischoff. xvj.
Abiu ein sun aaron. xij.
Abimilech ein bőser richter in israel. xiiij.
Abiuth ein hertzog vnd sun zorobabel. xxxij
Abisus ein bischoff. xiiij.
Abraham ward geborn. Do hůb sich an das dritt alter. viij.
Abraham starb. x
Abgang des keiserthůms. cxiiij.
Abtgőtherv entstůnden. vij.

A C

Achas ein künig Juda. xxiiij
Achewoldus ein bischoff wintonieñ. ciij
Achias solonites ein prophet xxj.
Achimaas ein bischoff vñ sun sadoch. xvj
Achimelech ein priester des herren. xvj
Achim ein künig xxxvj.
Achis ein künig albanie. xvj.
Achitob ein bischoff. xvj.
Achitob ein priester. xvj.
Achitob ein bischoff. xxiiij
Achon die starcke stat wart gewũnen. cxvj.
Achten tag ð vffart vnser lieben frowen xcvj

A D

Ada oder oda ein hußfrow lamech. ij.
Adam der erst man. wart gemacht ij
Adam starb iij
Adamarus ein heilig man. c
Adeodatus ein babst. lxxxiiij.
Adelbertus ein heilig mann. c. ij.
Adelbertus ein bischoff meteñ. c. iiij.
Ado ein geistlich mann. lxxxij.
Adolffus ein keyser c. xviij
Adrianus helesius ein keiser lvj.
Adrianus der erst ein bapst xcij
Adrianus der ander ein bapst xcvj
Adrianus der dritt eiñ bapst xcvj
Adrianus der vierd ein bapst. cx
Adrianus der fünfft ein bapst cxvj
Adrianus ein cronick schriber vñ münich cvj
Adel wañ der an hůb zů sin vj.

A F.

Affricanus scipio ein rőmer xl
Affricanus iulius lxij

A G.

Agamennon ein künig ð kriechen xiiij.
Agar ein dieneryn sare viij
Agapitus ein marterer lxij
Agapitus ein marterer lxiiij
Agapes. lxiiij
Agapitus der erst bapst lxxvj.
Agapitus der ander bapst c.
Agericus ein bischoff virdunens lxxviij.
Aggeus ein prophet xxx
Aggeus strafft das volck xxxij
Agialeus ð erst künig sichimonioꝝ viij
Agilis ein heiliger abt xlij.

Collegii societatis Jesu Dusseldorpii ao 1724

BIBLIOTHEK ZU DUSSELDORF

Agilolphus ein bischoff zů Cöln lxxxviij
Agatho ein bapst. lxxxiiij.
Agatha ein Junckfrow vnd marterin lxij
Agnes ein Junckfrow vñ marterin. lxiij
Agricola ein marterin. lxiiij.
Agrippa siluius ein künig welischer lät. xx

A H.

Ahab ein künig israhel. vñ aptgöter. xiiij
Ahialon ein richter. xiiij.

A Y.

Aydanus ein bischoff. lxxxij.
Aymundus ein künig in engellant. xcvj.

A L.

Alanus ein fürnemer doctor. cxviij.
Alba siluius ein künig albanie. xvj
Albertus magnus. cxiij.
Albertus ein keiser der erst. cxviij.
Albertus der ander ein keiser. cxxiij
Albertus ein patriarch iherosolimorum cxij
Albinus ein marterer. lxiiij.
Albinus ein heilig man. lxxiij.
Albinus ein bischoff andegaueñ. lxxxviij
Albo ein abt floriaceñ. ciij
Alchinus vō dē priesterlichē geschlecht. xl
Alcibiades socraticus. xxxij.
Alchoran' ei bůch vō d ler machmet. lxxxij
Alchuinus ein hoch gelert man. xc
Alexius ein helig man. lxviij
Alexander ward geborn. xxxiiij
Alexāder od Janneus ei bischoff. xlij.
Alexander magnus regniert. xxxvj.
Alexander ein künig sirie. xlij.
Alexandra in d lini d bischoff. xliiij
Alexander ein artz. lviij.
Alexander ein meister Origenis. lviij.
Alexander mamee. ein keiser. lx.
Alexander ein bischoff iherosolimorum. vñ ein marterer. lxij.
Alexander lxiiij.
Alexāder ei bischoff alexandrie. lxvj.
Alexander von hallis ein doctor. cxiiij
Alexander von dē dorff gottes. cxvj.
Alexander der erst ein bapst. lvj
Alexander der ander ein bapst. cvj.
Alexander der dritt ein bapst. cx.
Alexander der vierde ein bapst. cxvj.
Alexander der fünfft ein bapst cxxij
Alexandria ein marterin. lxx.
Almania. c.
Almericus ein ketzer. cxij.
Alfonsus ein künig in castillien cxvj
Altin' ei junger des heiligē sandtpeters l.

A M.

Amelech ward getötet vō saul. xvj
Amanus ein bischoff aureliaceñ lxxviij
Amādus ei bischoff eins heligē lebēs lxxviij
Amarias ein priester. xvj.
Amarias ein bischoff xxij.
Amathus ward ins ellend begeben. lxxxvj.
Amazonū oder massagetarum dz künigrich. vj
Amazones wiber des selbē künigrichs. xiiij
Amazias ein künig Juda. xxij
Ambrosius ein römer vñ doctor. lxviij
Amelius ein graff aluerneñ. xcij
Amicus vnd bericanus marterer. xcij
Amictus ein künig Assiriorum. xij.
Animadap ein fürst iuda. xij.
Aminius ein verweser Judee xlviij
Amithus ein künig assiriorum x.
Amon ein sun Loth. viij.
Ammon ein münich. lxx.
Amon ein künig Juda. xxvj.
Amos ein prophet. xxij
Amos ei apt vñ vatter. iiij. münichē lxvj
Amram ein sun caath x
Amri ein künig israel. xviij

A N.

Anacletus bapst vnd marterer. liiij
Ananias xxviij
Anastasia ein heilige Junckfrow. lxiiij.
Anastasius ein keiser vñ ketzer. lxxiiij
Anastasius ein keiser lxxxviij
Anastasius ein bapst der erst lxx.
Anastasius der ander ein bapst. lxxiiij.
Anastasius der dritt ein bapst. cx.
Anastasius. xcviij
Anatholia ein Junckfrow vñ mar. lxij.
Anatholius ein bischoff Constantinopolitanus. lxxij. Anaxagoras. xxxij.

Anshelmus ein bischoff cantuarieñ . cvj.
Ancilla lxx.
Anchises ein vater Enee. xiiij.
Ancus ein künig der römer. xxviij.
Andreas ein apostel. lij
Andoenus von rothomago. lxxxvj.
Anelinus ein marterer lx.
Anfridus ein bischoff traiecteñ. cij.
Anglia vnd britania. xviij
Anglia ward zů dē gloubē bekert. lviij.
Anglia was in der blůest lxxij
Anicetus ein bapst. lviij.
Antheros ein bapst vnd mar. lxij
Antharus ein künig assiriorum. xiiij.
Antigonus ein künig assiriorum xxxvj
Antigonus ein bischoff. xliiij
Anthiochia die stat wart gebuwen. xxxvj
Anthiochia wart verkert. lxxviij
Anthiochus sother ein künig sirie. xxxvj
Anthiochus theos ein künig. xxxvj.
Anthiochus ein künig gallericorū. xxxviij
Anthiochus der groß künig sirie. xxxviij
Anthiochus episanis ein künig sirie. xl.
Anthiochus eupator ein künig xl.
Anthiochus der Jungling ein künig. xlij
Anthiochus emissenus ein künig. xlij
An richter. xiiij. An künig x
Anthonia ein Junckfrow. lxiiij
Anthonius der milt keiser lvj
Anthonius caracalla ein keiser lx.
Anthonius maternus ein keiser lx.
Anthonius ein heiliger abt lxvj
Anthonij des lip ward gefunden lxxvj.

A O.

Aoch der vierd richter xij

A P.

Appollonia ein Junckfrow vñ mar. lxij.
Appollo delphicus x.
Appollinaris ein bischoff zů jerapo lviij
Appollinaris ein marterer lvj.
Appius claudius ein ratsherr xxxviij.
Aptheros ein künig crete xij
Apuleius vnd hermes liebhaber der wyß/ heit. xxxiiij

A Q.

Aquila der ander vsleger ð biblin. lvj.
Aquisgrani kam vff ein pilgerschafft. xcvj.

A R

Aaron ward geborn xij
Aaron der erst ein bischoff xij
Aram von dem komēt sirij vj
Aram ein sun thare eī brůð abrahams. viij
Aram ein fürst Juda. xij
Arator ein tichter lxxvj
Arbatus der erst künig medorꝝ xxij
Archadius ein keiser lxx.
Archelaus ein meister socratis xxxij.
Archelaus ein sun herodis xlvj
Archesios ein liebhaber ð wißheit. xxxvj.
Archita ein meister platonis xxxij.
Arcturus ein künig britanie. lxxij.
Aremulus siluius eī künig ytalie xx
Argus ein künig arginorꝝ x.
Aristarchus vñ priscus marterer liiij
Aristides ein liebhaber ð wißheit lvj.
Aristotilis höret platonem xxxiiij.
Aristotilis ward erlich gehalten. xxxiiij
Aristobolus ein Jude vnd paripateticus ein liebhaber der wißheit xl.
Armen lüte von lugduno. lvj
Aristobolus ð erst künig vñ priester. xlij.
Armamitre ein künig assiriorum x.
Armilius siluius ein künig ytalie xxij.
Arnolphus ein bischoff turoneñ lxxiiij
Arnulphus eī hertzog lothoringie. lxxxiiij
Arnulphus ein ertzbischoff lugduneñ. cxvj
Arphaxat ein sun Sem vj.
Arphaxat ein künig medorū. xxx.
Arrius ein künig assiriorum viij.
Arrius ein ketzer lxvj.
Arsamus der ouch geheissen wart Argus. ein künig xxxiiij.
Artabanus eī künig persaꝝ. xxxij.
Arthaxarses ein künig persaꝝ. xxxij.
Arthemonis ein ketzer lx.

A S

Asa. xviij. Asaph xvj
Ascanius ein künig ytalie xvj
Ascatades ein künig assiriorum xij.
Asca. lxiij Aser ein sun iacob x.

Assaradon ein künig assiriorum. xxiiij
Assenes ein sun gomer iiij.
Asuerus ein erlicher künig persarum. xxxiiij
Auffart vnser lieben frouwen l.
Assur von dem kōment assirij vj
Astrouis marter lx.
Astronomi stern seher. cxvj.

AT.

Athalia ein hussrow Joram xx.
Athanasi⁹ eī heiligē bischoff alexādrie. lxvj
Athenas buwet die stat cicrops x.
Athenienser warēd vnder d regierūg xvj
Athlas ein groser sternē seher x
Attallus ein fundament der kirchen lviij
Attila ein künig hunorum lxxij.
Attilius regulus eī rōmischer ratshē xxxviij

AW

Audecius ein epistler lx
Auentinus siluius eī künig ytalie. xxij
Augustus ein keiser. xliiij.
Augustinus eī heiliger bischoff blūet lxviij
Augustinus der wirdig lxxx.
Auitus ein abt aurelianē. lxxiiij.
Auitus ein abt Carnotē. lxxvj
Aulus ein rōmer. xlij.
Aurea ein heilige ebtissin. lxxxij
Aurelius ein keiser. lx.
Aurelianus ein keiser lxiiij
Austregisilus ein bischoff luthuriē. liiij
Austregisilus ein bischoff biturē. lxxx.

AZ

Azahel ein künig sirie. xx
Azarias ein sun obeth xviij.
Azarias ein bischoff xx.
Azarias od ozias ein künig Juda. xxij.
Azarias ein bischoff c.
Azarias ein prophet xxviij
Azarias ein sun achimaas xvij.
Azor von dem geschlecht Juda. xxxiiij.

BA

Baasa ein künig israel. xviij.
Babilon ward zerstōret xxx.
Babilonia ward nüw gebuwen. xxx.
Babilus ein marterer lxiiij
Balaam ein prophet ward getōttet xij
Bala ein vnecht wibe jacobs. x.
Baleus ein künig assiriorum. x.
Balthasar ein künig babilonie xxx
Barbara ein heilige Junckfrow vñ mar. lx
Bardo ein heilig man cliij.
Barlaam ein einsidel. lxviij.
Barnabas ein mit apostel pauli lij
Bartholomeus ein xij bott lij.
Bartholus vnd Baldus legisten. l.
Baruth ein prophet xxviij.
Basilides lxiiij
Basilius mit siben marterern. lxiiij.
Basilius ein hoch gelerter doctor. lxviij.
Basolus ein abt lxxviij
Bathildis ein künigin in frankrich lxxxvj
Bathuel ein sun nachor viij

BE

Beda eī hochwirdiger heliḡ doctor. lxxxvj
Begardi wurden vil vbrant. cxviij
Bellisarius patrici⁹ eī graff iustiniani. lxxvj
Begirlikeit der oren. iiij.
Begirlikeit der ougen iiij.
Begirlikeit des fleisch iiij.
Belus d erst künig assiriorum. viij.
Belocus ein künig assiriorum. x
Benadab ein künig sirie xviij
Benadab eī sun axaelis des künigs. xxij.
Benedictus ein bapst d erst. lxxviij.
Benedictus ein bapst d ander xcvj
Benedictus ein bapst d dritt. xcvj.
Benedictus ein bapst d vierde xcviij
Benedictus ein bapst d fünfft c.
Benedictus ein bapst der sechst cij.
Bendictus ein bapst d sibend. cij
Benedictus ein bapst d acht ciiij
Benedictus ein bapst d nünde. ciiij.
Benedictus ein bapst d zehende cvj
Benedictus ein bapst d eilffte cxviij
Benedictus ein bapst d zwelffte cxviij.
Benedictus ein bapst d trizehende. cxxij.
Benedictus der Junger lviij.
Benedictus eī groser vater d armen lviij.
Beniamin ein sun Jacob x
Berengarius ein keiser der erst. xcviij

Berengarius ein keiser der ander xcviij.
Berengarius ein keiser der dritt c.
Berengarius ein keiser d̄ vierde. c.
Berengarius ein bischoff turoneñ. cvj
Bernhardinꝰ ei münich parfüßē ord cxxiiij
Bernhardus hůb an zů schinen cviij.
Bernhardus ward erhaben cx.
Berta ein ebtissin vnd marterin. lxxxvj.
Beruo ein abt xcviij.
Beruo augieñ. ciiij.

BI

Byas einer von den siben wisen xxiiij
Bigamia. iij.
Bisantinū die stat wart gebuwen xxvj

BO

Bocci ein bischoff xiiij.
Boetius ein ratlich man lxxiiij.
Bohemia ward zům gloubē bekert c.
Bohemia ward ein rich cx
Bohemia ward verhert cxxiiij.
Boleslaus ein sun zeptinei. c.
Bonifacius lxiij.
Bonifacius der erst ein bapst lxx
Bonifacius der ander ein bapst lxxvj.
Bonifacius der dritt ein bapst lxxx.
Bonifacius der vierde ein bapst lxxx
Bonifacius der fünfft ein bapst lxxxij.
Bonifacius der sechst ein bapst. lxxxiiij
Bonifacius der sibend ein bapst lxxxxviij
Bonifacius der acht ein bapst cij.
Bonifacius der nünde ein bapst cxxij.
Bonifaciꝰ ein ertzbischoff magūtie. lxxxviij
Bonus od̄ donnus ein bapst d̄ ander. cij.
Bonus ein christ starb cxiiij.
Boos ein sun salomon xij.
Bos in egipten. xij.

BV

Bulgaroꝝ das rich entstůnd lxxxvj
Bulgarorum künig. xcvj.
Burgundiones entsprungent xlvj
Burgundi wurden christen. lxviij.
Bus von balaam viij
Bůch leuiticus ward geschribē v.
Bůch numeꝝ wart offenbart v.
Bůch Regum das ander vij
Blůt von himel tropfft cxij.
Blůt von ein bild tropfft. xc.

BR

Brandus ein heiliger abt in scocia lxxviij
Braulio ein bischoff lxxx.
Brictius ein bischoff turoneñ. lxx.
Brigitta wittwe lx.
Brigida ward erkleret in scocia lxxvj
Bruno ein ertzbischoff zů Cöln. c.
Bruno von Cöln der erst cartuser cvj.
Brutto ein römischer ratsherr xxxij.

CA.

Caath ein sun leui x.
Caleucus ein gerecht mann xxvj
Calistenes ein lieb haber d̄ wißheit xxxvj
Calixtus ein bapst der erst. lx
Calixtus ein bapst der ander cviij
Calixtus ein bapst der dritt cxxvj
Calmana ein schwester vñ hußfrow cayn. iij
Calocerius ein marterer. xlvj
Calopedius ein marterer. lx.
Cham ein sun Noe. iij.
Camibises ein sun ciri xxx.
Camillus ein römer vñ doctor xxxiiij
Campanus doctor ciiij.
Chanaam ein sun cham iiij
Cantianus ein bischoff turoneñ. liiij.
Cantianus rothoneñ. lxxiiij.
Carānus ein marterer. liiij.
Caritas ein Junckfrow. lvj.
Carmentis ein tochter euandri xiiij.
Carpentus siluius ein künig ytalie xviij
Carpoforus ein marterer lxiiij
Cartago die stat ward zům erstē buwē. xiiij
Cartago ward noch eins gebuwē xvj.
Cartago ward zerstöret xlij
Carus ein keiser lxiiij
Casaria ein künigin persaꝝ lxxxiiij
Cassiodorus ein erlicher mann lxxvj.
Cassius ein bischoff narnieñ. lxxvj.
Castorius mit siner hußfrowen lxiiij
Castulus lxiiij.
Cata die kaltē ketzer erstůnden lviij
Cathilina ein böser tyrann xliiij

Cathina die stat ward gebuwen xxiiij
Cathinus buwet thebes xij.
Catho der namhafftigist. xliij.
Cayn der böß sun adams ij

C E

Cecilia ein Junckfrow vnd mar. lx
Cegar ein sun ysmahel viij.
Celestinus ein bapst der erst lxx.
Celestinus ein bapst der ander cx.
Celestinus ein bapst der dritt c.xij.
Celestinus ein bapst der vierde c.xiiij.
Celestinus ein bapst der funfft c.xvj.
Celius vnd quintus titus roemer xlij.
Cellum ein sun mesraym iiij.
Celsus ein marterer lij.
Cerdo ein ketzer lxxxxvj.
Cherinthus ein ketzermaister liiij.
Cesarius ein diac oder ewangelger lxij.
Cesarius lxiij.
Cethim ein sun yuan vj.
Cethura ein hussfrow abrahe viij.

C I

Cicero marcus tulius tichter xliij.
Chilianus ein heilger bisthoff lxxxvj.
Chyonia lxiij.
Cyprianus ein erlicher doctor lxij.
Ciprianus ein bischoff amsilieñ lxxij.
Ciricus ein marterer lx.
Cyrus ein bisthoff constantino politañ lxxxviij.
Cyrus ein kuing persarum xxx.
Cyrillus ein heilig mann lxxxxvj.
Cyrillus ein bisthoff alexandrie lxx.
Cyrilla ein Jũckfrow vnd ein marterin. lxij.

C L

Claudia materin lxij.
Claudius ein keiser l
Claudius quintillus ein keiser lxij.
Claudianus lxiij
Claudianus ein tichter lxx
Claudius ein marterer lxiij
Claudius ein bischoff vienoñ. lxxvj
Clemens ein bapst der erst liiij.
Clemens ein bapst der ander ciij.
Clemens ein bapst der dritt cxij.
Clemens ein bapst der vierde cxvj.
Clemens ein bapst der fünfft cxviij.
Clemens ein bapst der sechßt. cxx.
Clemens ein bapst der sibend cxxij.
Clemẽs alexandrinus ein liebhaber der wißheit. .l.
Clementin das büch ward offenbar cxviij
Cleopatra ein tochter anthiochi cxxxviij
Cleopatra ein künigin egipti xliij.
Cletus ein bapst vnd marterer liiij.
Clodoaldus ein sun des künigs von Franckrich vnd ein priester lxxvj.
Clodoneus künig in franckrich. lxxxiiij
Clodoneus der erst christen künig in franckrich lxxiiij
Cluniacum das erlich closter. xcviij

C O

Cobares ein liebhaber d wißheit xxxiiij.
Codex das büch ward gemacht lxxij.
Codrus ein künig athenienfium. xvj.
Colchines die rodis gebuwen hant x.
Cöln ward gebuwen lxviij
Cöln wart verbracht liiij.
Cöln wart besetzt võ den sünẽ pami. lxviij.
Cöln in d stat wart gesehen ein groß hagel/ lxxviij
Colosus zü brach xxxviij
Columbanus ei wirgigẽ vatter lxxviij
Colũba ein Junckfrow vnd mar. lxiiij.
Comet erschin lxvj
Comet erschin lxxx.
Comet erschin. xciiij.
Comet erschin cxviij
Comet erschin cxxij
Comet erschin cxvj.
Cõmodus ein keiser. lviij.
Compostelle kirch. xciiij.
Componius ein vweser iudee xlvj.
Concilium anthiochenũ lxiiij
Conciliũ carthagineum. lxx.
Conciliũ aurelianense lxxiiij.
Concilium generale. lxxxviij
Concilium latrianense cxiiij
Concilium lugdunense cxvj
Concilium vienense cxviij.
Concilium pisanum cxxij.
Concilium constantiense ciiij.

Joseph gemahel marie ward geporn. xliiij
Josephus ein historien schriber lij.
Josias ein künig Juda. xxvj.
Josue ein richter xij.
Jovianianus ein keiser lxviij.
Jovius athenensis ein priester liiij.

J S

Jsmahel ein sun abraham. viij.
Jsrael was blügende xvj.
Jsrael ein künig. xxij.
Jsrael ward gefürt xxiiij.

J W

Juba ein künig ward enthoupt xliiij.
Jubal ein sun lamech. iiij.
Jubil iar ward vff gesatzt cxj
Judith xxx.
Jubil iar ward verkert. cxx.
Jubil iar ward aber verkert cxxvj
Jubil iar ward gehalten cxxiiij.
Judas ein sun iacob x.
Judas machabeus xl.
Judea gab tribut. xliiij
Juden verderbten vil lender lvj.
Juden mer rc. lxxij.
Juden wurden vß getriben cxviij
Juden wurden gebrant. cxx.
Jud was einer rc. lxxviij.
Jud was einer cxiiij.
Jodocus eins künigs sun. lxxxiiij.
Juliana ein marterin lxviij
Juliana ein Junckfrow vnd mar. lxij.
Julianus der ouch simon ward genät liiij
Julianus der ertödtet vatter vñ müter. liiij.
Julianus ein marter. lxij.
Julianus ei abgesatzter keiser lxviij
Julita marterin lx
Julius keiser xliiij
Julius ein bapst. lxiiij
Justina keiserin. lxviij.
Justinianus ein keiser der erst lxxvj
Justinianus der ander ei keiser. lxxxiiij.
Justinianus der ander regniert züm andern mal. lxxxvj.
Justinus ein keiser der erst lxxvj
Justinus ein liebhaber der wißheit. lvj.
Justus leocadia lxiiij.
Juvenalis ein tichter lij
Juvenalis ein bischoff. lxxij.

K A

Künster der büchtruckung. cxxvj.
Kalamitus d das meres fürt fand lxxxvj.
Karilephus ein heilig man. lxxiij.
Karolus magnus ein keiser der erst. lxxij
Karolus ein keiser der ander xcvj.
Karolus ein keiser der dritt. xcvj.
Kerolus ein keiser der vierde. cxx.
Karolus ein künig in franckrich c.
Karolus marcellus lxxxviij
Karolomannus ein brüder pipini xc
Karolphus merciorum ciiij.
Katherina ein Junckfrow vnd mar. lxiiij
Karolus ein künig in franckrich xc.
Karolina geschlecht cij
Katherina von senis cxx

K E

Ketzery der pharizeor. xliiij
Ketzery der nicolaitarum liiij
Ketzery wikleff vnd hüs lxij
Ketzery der adamitarum lxij
Ketzery der pilde lxxxviij.
Ketzery der felicianer xcij
Ketzery die groß was berengarij cvj.
Keiserthüm ward geteilt xc.
Keiserthüm verendert sich. cij.
Ketzery der bedachten lxviij
Ketzery der azephalorum lxxij.

K J.

Kirch zü magdeburg. cij.
Kirch die groß zü köln. cxiiij.
Kindt das was ein jude lxxviij
Kinder von tütschen landen cxij
Kinder die sanct michel süchtenn. cxxj.
Kinder vö israel waren inbetrüptnüß. xij.

K L

Kloster vñ samlung der kartuser xc

K W

Küniegüdis hußfrow heinrici des keiß. ciij
Künig juda hüben an. xvj.
Künig in israel hüben an xvj.

Künig von saba. xvj
Kunig affrice ein christ cxij

LA

Laban ein brůder rebecce viij
Lacedemon ward gebuwen xij.
Lacedemoniorum das rich xvj.
Lacedemones sind spartani xxxiiij.
Lambert⁹ bischoff eins graffē sun lxxxvj.
Lamech d̃ zwů ee frowē hat gehabt iiij.
Lamech ein sun matusale iiij.
Jantfrancus ein bischoff. cvj
Lantonus. lxxiij Lando bapst. xcviij
Laomedon ein künig trope. xiiij
Latro ein bischoff. lxxiij.
Laurentius marterer lxij.

LE

Lender der die gothos bekert lxxviij.
Leser einer hieß paulus. cxx
Leo ein bapst der erst lxxij
Leo ein bapst der ander. lxxxvj.
Leo ein bapst der dritt xciiij.
Leo ein bapst der vierde xcviij
Leo ein bapst der fünfft c.
Leo ein bapst der sechßt c.
Leo ein bapst der sibent c.
Leo ein bapst d̃ acht c.
Leo ein bapst der nünde ciiij.
Leo ein keiser der erst lxxij
Leo ein keiser der ander lxxxvj.
Leodegarius augustudunenß. lxxxvj.
Leonardus louioceñ ꝛc. lxxiij
Leoncius rats herr vñ mar. lxij.
Leoncius lxiij. Leonilla mar. lxiij
Leonida ein künig spartanoꝝ. xxxij.
Leonides ein vatter origenis lx.
Leonina ei stat. xcvj Leui ei sun iacob. x
Letania die groß ward vffgesatzt. lxxx.
Leui ein vater aller leuiten x
Lex dz ist gesetz der. x. gebot wart geben in mõte sinay xij

LI

Lya ein hußfrow Jacob x.
Liberpater der den win gefunden hat. xij.
Libery von vierhundert tusent bůchern ward verbrant in egipten xliiij
Ligurgus. liebhaber d̃ wißheit xx.
Linus ein bapst vnd marterer lij.
Liphardus ein Junger remigij lxxiiij.
Liebe ward erkaltet xcvj.

LO

Lodowicus der erst keiser xciij
Lodowicus eiñ keiser der ander xcvj.
Lodowicus ein keiser d̃ dritt xcviij
Lodowicus ein keiser d̃ vierd cviij.
Lodowic⁹ ei sũ des künig võ frãckrich cxiij
Lodowicus künig von franckrich. cxiij.
Lodowic⁹ vor zitē künig in frãckrich cxviij
Lodowicus ein bischoff tholosanuß cxviij
Lodowitus ei hertzog aureleaneñ. cxxiij
Lodowicus ei bischoff aurelateñ. cxxij.
Londoaldus ein heilig mann. lxxxiij.
Longinus. lxiij. Lot ei sũ aran viij
Lotharius der erst ein keiser xciij.
Lotharius der ander ein keiser c.

LV.

Lucanus ein tichter lij
Lucas ein Junge pauli lij
Lucrecia ein edle frow xxx
Lucianus beluaceñ. ein marterer. liiij.
Lucianus ein marterer. lx
Lucia junckfrow vñ antheos ei künig lxiij
Lucia ein witwe. lxiij
Lucius ein keiser lviij.
Lucius ein künig britanie lx.
Lucius d̃ erst ein bapst vñ mar. lxij
Lucius der ander ein bapst cx
Lucius der dritt ein bapst cxij.
Ludgerus ein bischoff xc.
Ludolphus carthuser lviij
Lugdunum ward gebuwen xliij

MA

Macedonier rich xxij.
Macrinus ein keiser lx
Machutes ein Junger lxxviij.
Madan viij. Maday vj.
Madian viij. Magog iiij.
Maglorius ein bischoff doleñ. lxxviij
Magniradus einsidel xcvj
Maguntia ward bekümert. xcvi.
Maiolus ein heilig mann c.
Malalehel iij

Malachias ein heilig man cviij
Maclh' mar. lxij. Malli' torquat'. xxxiiij
Mamertinus ein abt lxxij.
Manahen ein kunig israel. xxij.
Mananeel. iiij. Manicheor ketzery. lxij
Manasses ein sun Joseph x.
Manasses ein künig Juda xxiiij.
Manilius decimus römer. xvj.
Marcus gneus römer xxxij.
Marcus valerius xxxiiij.
Marcus curius römer xxxvj.
Marcus catho römer xl
Marcus varus xlvj
Marcus agrippa xlvj. vnd. liiij.
Marcus anthonius ein keiser. lviij.
Marcus pichtiger. lxiiij.
Marcella pedissequa liiij.
Marcus ein bapst der vnder. lxvij
Marcellianus lxiiij
Marcellinus bapst vnd marterer lxiiij
Marcellus bapst vnd marterer lxiiij.
Marcialis ein bischoff leuioniceñ. lij.
Marcialis ein bischoff zanchdoñ. liiij.
Marcion ketzer lvj.
Marculphus ein abt lxxx.
Mardochus in babilone xxviij.
Mardocheus ein Jud. xxxiiij.
Margreta ein Junckfrow vnd mar. lxiiij
Maria ein prophetin xij.
Maria die můter gots ward geborn xlvj
Maria magdalena liiij
Maria egiptiaca lxiiij
Maria von ognies cxij
Marianus ein münich lxiiij.
Marinus ein bischoff ephesior lxxij.
Marinus ein marterer. lxij.
Marius romanus xliiij
Maron ein marter liiij
Marsus lxxiiij. Martina mar. lx.
Martha ein schwester magdalene liiij
Martinianus lij
Martinus ein bapst der erst lxxxiiij
Martinus ein bapst der ander xcvj
Martinus ein bapst der dritt c.
Martinus ein bapst der vierd cxvj
Martinus ein bapst der fünfft cxxiiij.
Martinus ein kardinal cxvj.
Martinus ein bischoff turoneñ. lxviij
Martirer on zal xc.
Maruchas ein bischoff lxxij
Maternus ein bischoff colonieñ. liiij
Maternus starb lvj
Mathan ein sun sadoch xlij
Mathatias ein bischoff. xl.
Matheus ein apostel lij.
Mathias ein apostel. lij.
Mathildis ein greffin lvj
Matusale von seth iiij
Matusahel von cayn iiij.
Mauricius marterer lxiiij
Mauricius ein keiser lxxvj.
Maurilius rothomageñ. cvj
Maurus. lxiiij
Maurus ein Junger benedicti lxxvj.
Maxentius ein abt lxxiiij
Maximinus ein bischoff liiij
Maximinus ein keiser lxij
Maximus ein bischoff lxx
Maximus ein marterer lx
Maximus ein priester vnd mar. lxij.

ME

Meander sama rites liiij.
Medericus ein abt. lij.
Mediolana ward gebuwen. xxxiiij.
Melania. lxx Melan' rats hr. lxxiiij
Melcha ein tochter aram viij.
Melchiades ein bapst vnd mar. lxiiij.
Mechisedech ein künig viij
Menander ein ticht schriber xxxvj
Menedemus liebab der wißheit. xxxvj
Menelaus xl. Mennas lxiiij
Meraioth ein bischoff. xvj.
Merari ein sun leui x.
Meretrix ein gemein wib gebare siben kin der vff ein male lxxij
Merlinus von incubo lxxij.
Merodach d erst künig in babilonie. xxiiij
Mes ein sun Aram. vj Mesraym. vj.
Messella ein ticterin xliiij.

MI

Michael ein keiser xcij
Michael buwet vff den tempel xlvj.
Micheas ein prophet xviij.
Micheas wider Jherusalem xxiiij.
Milo von angler ein hertzog xciij
Mimenus ein künig britonū xcvj.
Minerua. x. Misael xxviij.
Minucia ein Junckfrow xxxiiij.

Mitridates ein künig ponti. xlij.

MO

Moyſes ward geboren. xij.
Moyſes ein abt. lxviij.
Moyſes ein prieſter vnd marterer. lxij
Monarchia der perſier xxx.
Monarchia der krichen xxxvj
Münſter die gar erlich ſind xciij.
Münſter ſancti benedicti lxxxviij.
Moſog. iiij. Moab ei ſun loth. viij.
Mon ward bekert in blůt ciij.

MV.

Müſe vntzallich vil. cvj.
Mundt d helle in d mite der welt xxxij.

NA.

Naaſon ein fürſt. xij. Nabaioth. viij.
Nabuchòdonoſor. xxvj.
Nabuchodonoſors ſun xxviij
Nachor ein brůder abraham. viij.
Nachor vom Sem. viij.
Nadab ein ſun aaron. xij
Nadab ein künig iſrael. xxxvj.
Narciſſus ein patriarch lviij.
Natalia ein heilig frow. lxiiij
Nathanael. xxx.
Nathan ein brůder ſun dauids xvj.
Naum ein prophet. xxiiij.
Nauſſerg oder ſchiffman lxxxiiij
Nazarius ein marterer lvj.

NE

Neemias ein gůtig man xxxij
Nemroth. vj. Nemroth ei fürſt. vj.
Nero ein keiſer. lij. Nerua ei keiſer. liiij
Neſtorius ein biſchoff conſtãtinopolis lxx.

NI

Nichoforus ein keiſer. xcij.
Nichoforus ein mar. lxiiij
Nicolaus ein biſchoff lxvj.
Nicolaus ein bapſt der erſt. xcvi
Nicolaus ein bapſt der ander cvj
Nicolaus ein bapſt der dritt. cxvj.
Nicolaus ein bapſt der vierde cxvj.
Nicolaus von lira ein doctor cxvj
Nicoſtratus ein dyacon. lxij.

Ninus der erſt künig aſſiriorum. viij.
Ninus der vierd künig aſſiriorum. viij.
Niniue ward verſtört. xxvj.
Nider ſchlacht der fiende

NO

Nobilis ein marterer. lxiiij
Noe ein gerecht mann Noema iiij.
Normannia ward bekert. xcvj.
Norwegia ward bekert cx
Nouatus ein prieſter. lxij.
Nouatus ein marterer. lviij.

NV

Numa pompilius xxvj.
Numitor ein künig ytalie xxiiij.

OB

Obeth von dem geſchlecht Juda. xiiij.

OC

Ochoſias ein künig iſrael xx
Ochoſias oder azaries xx.
Ocho ein keiſer. lij.
Ochus ein künig perſarum xxxiiij.
Octauianus ein keiſer. xliiij.

OD

Odericus ein heilig man lviij.
Oda ein hertzog in aquitanie lxxxvi.
Odilo ein heilig abt cij.

OG

Ogerus ein hertzog danorum. xcij

OL

Olda ein prophetin xxvj. /xxiiij.
Olimpias des erſten entſprũg võ d krichen/
Olimpias ei můt alxãdri des groſẽ. x xxvj.
Olimpiade. lxxx. oder. xcv. xxxij.

OM

Omogyrus der erſt x.

ON.

Oneſimius ein biſchoff epheſiorum xxvj.
Oneus ein künig aſſiriorum. xvj
Onias ein biſchoff. xxxvj
Onias ein ſun ſimeonis. xxxviij.

Onias der groß. xxxviij.
Onias der milt vnd gůt. xl

O P

Ophni ein sun helij. xiiij.

O R

Oracius flaccus ein tichter xliij
Orden des kloster cluniaceñ. xcviij
Orden der Carthuser cvj
Orden der cistelleñser cviij
Orden der cistercienser. cviij.
Orden der templirer cviij.
Orden sancti Johānis baptiste. cviij.
Orden wilhemiter. cxij.
Orden der tütschen herren. cxij
Orden der heiligen triueltikeit cxij
Ordē cruciferoꝝ. cxiij
Orden celestinoꝝ. cxvj.
Orden premonstrateñ. cviij.
Orden der canonici cvj.
Orden der nüwen ritter cxviij
Ordē saluatoris od brigitte d witwe. cxx
Orden der vier betler orden. cxiij
Oroncius lxiiij. Orosius lxx.
Origenis ein erlicher doctor. lx.

O S

Osbertus ein abt leodiceñ. ciiij.
Osualdus ein bischoff. cij.

O T

Othoniel ein richter cxij.
Otto ein keiser der erst cij.
Otto ein keiser der ander. cij
Otto ein keiser der drit cij.
Otto ein keiser der vierde. cxij.

O V

Ouidius naso ein tichter xliiij

O Z

Ozee ein prophet. xxij.
Ozee ein künig israel. xxiiij.
Ozi ein bischoff. xiiij.
Ozias oder azarias xxij.

P A

Pachonius ein heilig mann lxvj
Pachonius ein münich lxx
Pafuncius ein münich lxvj
Palmacius mar. mit siner husfrowen vnd huß gesind. lx. Palladius ei bischoff. lxx
Pantherus ein stopc lviij
Panthaleon ein marterer. lxiiij.
Papias Johānes ein auditor vnd richter /
Papias. lxiiij. /lviij.
Papirius ein römer xxxvj.
Parinus geschach ein mirackel. cvj.
Pascalis ein bapst der erst xciij.
Pascalis ein bapst der ander cviij.
Pascalis ein heilig man. lxxiiij.
Patricius ein bischoff egipti. lxvj.
Patricius ein schwester sun lxx.
Patricius ein groß vater. lxx.
Patricius ein marter lxij.
Patroclus ein marterer lxiij
Paula senatrix ein witwe lxviij
Paulinus ein bischoff treuereñ lxviij.
Paulinus ein bischoff lxx
Paulus vnd therentius römer. xl.
Paulus ein apostel. lij.
Paulus der erst einsidel lxiij
Paulus der einfeltig. lxviij.
Pauli orosij historia endet sich lxx
Paulus dyaconus xcij.
Paulus ein bapst der erst xc.
Paulus ein bapst der ander cxxvj.
Phacee ein künig israel. xxiiij.
Phaceia ein künig israel xxiiij.
Phaleg ein sun heber vj
Phara ein heilige Junckfrow lxxx.
Pharao nefres ein künig x.
Pharao amonophis x.
Pharao bechoris xij.
Phares ein sun Jude x
Pharo comes lxxx.
Pharus ein turn im mere xxxvj
Phoroneus ein künig argiuorum. x.

P E

Pelegius ein bapst der erst lxxviij.
Pelagius ein bapst der ander lxxviij

Pelagius ein ketzer. lxx.
Peregrinus ein biſchoff lvj.
Pilgerin warden getötet. cxviij
Perméides. lieb haber der wiſheit xxxij
Perpetuus ein biſchoff lxxij.
Perſius ein tichter lij
Peſtilentz die gar groß was xlij.
Peſtilentz die aber groß was. cxx.
Peſtilentz die gar ſchwer was xxxvj.
Petreius der ſich ſelbs durch ſtach xiiij
Petronille ein dochter ſancti petri l
Petronille der corpel ꝛc̃. lxx
Petronius ein biſchoff lxxij.
Petrus ein apoſtel vnd bapſt l
Petrus. lxiiij
Petrus damaſcenus. lxxxviij
Petrus damianus cvj.
Petrus alfonſus. cxiij.
Petrus ab aelardus cviij
Petrus lumbard ein biſchoff cx
Petrus comeſtor cx.
Petrus de tharentaſia xiiij
Petrus tharentaſieñ. cx.
Petrus der nüw marterer cxiiij
Petrus von eliaco cxxij
Petrus manienus. lxxxviij
Perg der gar groß iſt cxiiij.

PI

Pilatus ein vſeher des lands Judee xlviij
Philemon ein liebhaber d wißheit xxxvj
Piſthūz wurdē durch karolū gebuwē xciiij
Philemon lxiiij
Philippus ein künig macedonum xxxiiij
Philippus ein künig xxxvj.
Philippus ein künig ſirie. xliij
Philippus ein apoſtel liij
Philippus ein biſchoff lviij
Philippus prefectus lviij
Philippus ein keiſer der erſt lxij.
Philippus ein keiſer der ander lxxxviij.
Philippus ein keiſer der drit. cxij.
Philo der aller verhereſt. l.
Philometor ein künig xl.
Phinees ein biſchoff. xij.
Phinees ein ſun heli xiiij. /lxxxvj
Pipinus ein künig in franckrich der erſte /
Pipinus ein ſun karoli. xc.
Pitagoras d erſt liebhaber d wißheit. xxx
Pius ein bapſt der erſt. lviij
Pius ein bapſt der ander cxxvj
Pius lodowicus ein künig cx.

PL

Placella ein huſfrow theodoſij lxviij
Plage die gar grüſam was xciij.
Plato ein liebhaber der wißheit. xxxiij.
Plautus der wolredend xxxviij.
Plinius der ander wolredend liij
Plotius ei wolredēder geſatztē ding. xliij
Plotinus platonicus
Plutarcus ein liebhaber d wißheit liij.

PO

Policarpus ein biſchoff lviij
Pompeius trogus lvj.
Pompeius marcellus ratsherren xliij.
Pontianus ein marterer. lviij.
Poncianus bapſt vnd marterer lx
Porphirius ein liebhaber d wiſheit. lxij.
Potentiana ein Junckfrow lij
Potentianus ein Junger ſancti petri lij.
Poſſeſſion vnd güter der kirchen

PR

Praxedis ein Junckfrow lij
Praxedis rüwet. lviij
Proiectus vnd marinus mar. lxxxvj
Priamus ein edeler lxviij
Primus vnd felicianus lxiiij
Priſcillianus ein biſchoff lxviij
Priſcus tarquinus ein künig xxviij.
Priſcus ein marterer lxij
Priſcus ein marterer lxiiij
Priſcian' ei merer d kunſt gramatica lxxvj
Priuatus ein marterer lx
Probus ein keiſer. lxiiij.
Prochas ſiluius. xxij.
Proceſſus ein marterer lij
Promethens d thet d toten menſchen pil/
der gon vñ was d erſt vinder d fingerring. x
Proſper ein biſchoff equitanie lxxij.
Prothaſius ein marterer lxxij.
Prothus vnd iacinctus lviij

Proximus ein priester. lxii.
Prudentius ein tichter lxx.

Ptho

Ptholomeus sother ein künig. xlii.
Ptholomeus alexander xlij
Ptholomeus cleopatre xlii.
Ptholomeus dyonisius xlii.
Ptholomeus ein künig egipti xxxvj
Ptholomeus philadelphus xxxvj
Ptholomeus euergetes. xxxviii.
Ptholomeus philopator xxxviij.

PV

Publius ein römer xxxii
Publius licinius ein römer xlii
Publius vnd Lucius römer xlii
Phul ein künig assiriorum xxii

QV

Quadratus ein bischoff lvj
Quincius gefunden in buers wercken. xxxii
Quincius eiu römer. xliiii
Quiriacus ein bischoff vnd marterer. lxvii.
Quirinus ein marterer lxii
Quirinus ein marterer. lxiiii.
Quirinus ein marter lvj
Quintus curcius ein liebhaber der wißheit/
Quintus scipio ein römer xliiii
Quintus flaminius ein römer xl.

RA.

Raab ein hußfrow salomon. xii.
Rachboldus ein hertzog frisonum. lxxxviii
Radegundis ein künigin lxxviii
Rasin ein künig sirie xxii.

RE

Rea ein junckfrow vnd eins künigs tochtē
Rebecca ei můter jacob. vii. xxxiiij.
Reformierūg die erst sancti benedicti. xcviii
Reformierung vil klöster cxxvj.
Regina vj.
Reginulpha ein heilige junckfrow. lxxxiii
Regulus ein bischoff arelateñ. liiij
Regusar ein künig babilonie. xxx.
Remigius ein bischoff remeneñ. lxxij.
Rtharedus ein küuig gothorum lxxviij.

RI

Richardus ein abt virdunenß ciiij.
Richardus de sancto victore cviij.
Riphat ein sun gomer v
Rich der Juden wider vff kame. xlij
Rich der tartarn hůb an cxij

RO

Robertus ein künig in franckrich. ciiij.
Roboam ein künig Juda xvj
Rodoaldus ein bischoff lxxxiiij.
Rodus ein insul ward gewunnē cxviij
Rome in trurikeit xl.
Rom ward gewonnen vō den gothis. lxx.
Romanus ein bapst xcviij. /xvj.
Römer ertötē vil vnglöubigē sarracen. lxx/
Rom d stat inwoner wurdē gezelt. xliiij.
Rock des heren ward gefunden lxxviij.

RV

Ruben der ersten geborn sun Jacobs x
Rubertus ein keiser cxxij.

SA

Saba ein sun chus vj
Saba vi
Sabatha vj
Sabathaca. vj.
Sabursadach ein künig babilonie xxx
Sabellius ein ketzer xii
Sabina ein marterin lvj
Sabinus. lxiiij.
Sadoch ein bischoff xvj
Sadoch ein bischoff xxiiij
Sadoch von dē geschlecht Juda. xxxvj
Saffrus ein künig assiriorum xij
Salaberga ein ebtissin. lxxx.
Salathiel ein hertzog israel xxviij
Sale in der liñie christi vj.
Salinus ein bischoff. xciij
Salmon ein sun naason xij.
Salomon ein fridlich künig xvj
Salmanazar ein künig assiriorum xxiiij.
Salustius crispus xliiij/
Samaria ward gebuwen xviij.
Sampson ein richter xiiij.
Sampson ein bischoff. lxxviij

Samuel ein richter. xvj.
Sanctinus ein bischoff meldeñ. liiij.
Sangar ein richter xij.
Saraballa d den überhangedē tempel bu/wet. xxxvj
Sarap ei hußfrow abrahe. vij
Sarapas ein bischoff. xxviij.
Sardanaballus ein künig assirioꝛum. xxij.
Saraceni nōmen zů lxxxviii.
Saraceni von affrica xciiij
Saraceni die do herscheten xcviij.
Saruch ein sun reu. vij
Stat gottes vnd der welt ij.
Sisag ein künig egipti xvj.
Saturninus ein bischoff. tholosanus. liiij.
Saturnus ein künig ytalie xij.
Sauinianus ein bapst. xxxiij.
Sauinianus ein bischoff liij
Sauel der erst künig israel xvj.
Saulus ward niderworffen l.
Saxen land bekert sich. xcij.
Spira. ciiij. Schawer. xxxvj

SC

Schachzabel spil ward gefundē xxviij
Scepter von Juda ward vff genōmen. xliiij
Scipio flaminius ein rōmer xxxviij
Scipio affricanus xl
Scipio nasica xlij.
Scipio der sich selbs erstach xliiij.
Scitarum das rich het sin vrspꝛung vj
Schotten land nam zů. liij.
Scurrinus der erst abt von vulda xc.

SE

Sebastianus marter. lxiiij.
Sect die da tantzen waren cxxij.
Secundus ein liebhaber d wißheit. lvj.
Sedechias ein künig xxviij.
Sechzehen tusent marterer. lxvj.
Stůl der cardinel cxiiij
Sela ein hußfrow lamech iiij
Sela ein sun Jude x
Seleucia die stat wart gebuwē xxxvj
Seleucus ein künig sirie xxxvj
Seleucus cerannes ein künig xxxviij.
Seleucus iners ein künig xl.
Sellum ein künig israhel. xxij.
Sellum ein bischoff xxvj.
Sem ein sun Noe. iij.
Semeias ward erkleret. xvj.
Sempꝛonianus ein mar. lxiij.
Semiramis ein künigin assirioꝛum. vij.
Sempꝛonius ein rōmer lxxxviij
Sempꝛonius valerius. xxxviij.
Seneca ein stoyc lij.
Senesius lugdunens. lxxvj.
Senacherib ein künig assirioꝛum. xxiij
Seno ein keiser lxxij.
Seno ein bapst. xxxvj.
Strit zwischen frantzosen vnd den rōmern/xl
Siben machabei /xxxij
Siben wisen. xxiiij.
Siben schleffer. lxij
Siben schleffer erwachtend lxxij.
Sibitzig vsleger d heiligē geschꝛifft. xxxvj
Serapia Junckfrow vnd mar. lvj
Serapion ein marterer. lxij.
Serapion ein vater. xx. münichen lxiij.
Serapis ein künig x.
Sergius ein bapst der erst. lxxxvj.
Sergius ein bapst der ander xciij.
Sergius ein bapst der drit xcviij.
Sergius ein bapst der vierd ciij
Sergius ein bischoff der ward von got ge/plaget xc
Serotinus ein marterer lij
Seratius ein bischoff tungroꝝ. lxviij.
Seruius tulius ein rōmer. xxx.
Seruius flaccus rōmer xlij
Seuera ein ebtissin lxxxiiij
Seuerinus ein ertzbischoff coloñ. lxviij.
Seuerinus ein bapst. lxxxij.
Seth ein sun adam. iiij.
Sethzelo ein heilig man. cviij.

SI

Sibilla samia xij
Sibilla delphica xiiij
Sibilla frigia. xiiij.
Sibilla erithꝛea xxiiij.
Sibilla samia xxvj.
Sibilla cumana. xxvj.
Sibilla helespontina. xxx.
Sibilla tiburtina l.

Sydon ward verſtört xxxiiij.
Sigiſbertus eins künigs ſun lxxxij
Sileas by macedoniam lii.
Silla ein römer xliiij
Siluerius ein bapſt. lxxvj
Siluester ein bapſt der erſt lxiiij.
Siluester ein bapſt der ander cij.
Siluester ein bapſt der drit ciiij
Siluius ein künig ytalie xvj
Simachus der vierd vſleger der heiligen ge
Simach⁹ patricius mar. lxxiiij /ſetze. lviij
Simeon ertzbiſchoff lxvj.
Similanus ein abt lxxviij.
Siminicus ein prieſter lviij
Simiſius ein biſchoff lij
Simeon ein graff cxij.
Simon d gerecht ein biſchoff xxxvj
Simon ein ſun onie. xxxviij.
Simon ein ſun mathathie xlij
Simon der zöuberer lij.
Simon vnd iudas apoſteln lij.
Simon cleophe liiij.
Simplicius ein bapſt lxxij.
Simphorianus. lxiiij Simpronianus lxiiij
Sinodi oder verſamlung der ſind ſechs ge/
meinlich. lxxxiiij
Sindulphus ein prieſter lxxviij.
Siracuſa ward gebuwen. xxiiij.
Siricius ein bapſt lxviij
Siſinius ein bapſt. lxxxvj.
Sixtus ein bapſt der erſt vñ mar. lvj.
Sixtus der ander ein bapſt. lxij.
Sixtus ein bapſt der drit lxx.
Sixtus ein bapſt der vierd cxxvj
Schin d naturlich was by den zitẽ. xxxvj.

So

Socrates ei liebhaber der wiſheit ward ge
Socrates liebhab d wiſeit. xxxij /born xxxij
Sonn ward verkert zehen linien. xxiiij.
Sonn ſtůnd am himel vnbeweglich xij.
Sonn ervinſteret. xcij Sũn ervinſteret. cx
Sonnen zwů wurden geſehen cviij
Solemnis ein biſchoff lxxiiij.
Solinus ſidonius ein doctor lxxvj
Sophia ein edle matrona lvj.
Sophecles ein dichter xxxij.
Sophonias ein prophet xxvj.
Sores der erſt künig egipti vj
Soſtratus der buwet pharum. xxxvj
Sother bapſt vnd marterer lviij

SP

Spartani xxij.
Speculum hiſtoriale cxvj.
Spes ein Junckfrow vnd marterin lvj
Spil genant ſtenici xxxiiij
Spenſippus ei liebhaber d wiſheit. xxxj
Spitze võ füer ob iherlm wurdẽ geſehẽ. xl
Spitz võ füer ã himel wurdẽ geſehẽ. lxxviij
Spere des herren ward geſunden cviij

ST

Stacius cecilius xl
Stanislaus ein biſchoff cxiiij.
S uel von marmelſtein. cxiiij
Stern der künig in orient lxxxvj
Stephanus der erſt ein bapſt vñ mar. lij.
Stephanus ein bapſt der ander xc.
Stephanus ein bapſt der drit. cxxvj.
Stephanus ein bapſt der vierde xciiij.
Stephanus ein bapſt der fünfft xcvj.
Stephanus ein bapſt der ſechſt xcxiiij
Stephanus ein bapſt der ſibend. c.
Stephanus ein bapſt der acht c.
Stephanus ein bapſt der nünde cvj
Stephanus der erſt marterer lxxviij.
Stephanus ein biſchoff leodieñ. cviij.
Stephanus d erſt künig võ vngern cij
Stephanus ein abt leodieñ. ciiij
Stephanus ein abt ciſtercieñ. cviij
Stephanus ein heilig vater cxij
Stigma vñ zeichẽ chriſti het ei frow. cxx.
Schůl. athenis wart gebracht gẽ pariſ xcij
Sterbet der gar groſ was. ciiij.
Stulta ein marterer lxx
Strit die heilig waren entſtůndẽ xxxviij
Stein d gar groſ was vile in eim cloſter cxiiij
Strit der athenienſer. xxxij.
Strit die geſellich waren entſtůnden xlij
Stete ſtrẏt. xl.
Strit die inig warẽ xliiij.
Strẏt die burgerlich warẽt entſtůndẽ. xliiij
Strẏt der vil was in manchen endẽ. cxxiiij.
Strẏt der marcomaniter lviij
Strẏt der franzoſen vñ engeliſchen. cxx.

SW

Sue ein husfrow Jude. x.
Sulpicius bituren̄. lxxx
Sulpicius seuerus. lxx.
Summa der erschlagen persis xxxvj.
Sunderoldus ein bischoff xcviij
Suphene von Japhet vj.

TA

Tabernackel ward gemacht xij.
Tacitus ein keiser lxiiij.
Taliarandus ein kardinal. cxx.
Talmůt ein bůch der Judischē lere. lxxij.
Thare ein vater abrahams viij.
Tarquinus der hoffartig xxx.
Tarsis von dem cilices kōmen vj
Tartari verheissung cviij.
Tartari verwůstend cxiiij.
Tartari bekrieckte dz rich constātinpolita/
Thauranus ei künig assirioꝝ.vj. nū.cxxj
Thaurinus ein bischoff eboracen̄. liiij

TE

Tecla ein heilig Junckfrow lij
Teglatphalasar.ein künig xxij.
Telesphorus ein babst vn̄ mar. lvj
Telexion ein künig sichionioꝝ. viij
Tempel salomonis xxviij.
Tempel ward gebuwen xxx.
Tempel ward gereiniget xl.
Tempel sophie ward gebuwen lxxviij
Tēplarij des ordens wurdē vꝫdilgt cxviij.
Tēpel des herrē in egipten ward gebuwen/ xxxviij.
Teodocion d̄ drit vsleger d̄ gȯtlichē gesatz/
Theodoldus ein mar.vn̄ dyacon.lvj. lviij.
Theodericus ein marterer lxvij
Theodericus ein ketzer. lxxiiij.
Theodericus ei künig in franckrich lxxxvj
Theodericus ein bischoff meten̄. cij.
Theodardus ein abt c
Theobertus ei künig in frāckrich. lxvj.
Theodora ein marterin lxviij.
Theodora mit.cclxx.marterern. lxiiij.
Theodorus ein bischoff sirie. lxxij.
Theodorus ein ertzbischoff lxxxvj
Theodorus ein bapst der erst lxxxij
Theodorus ein bapst der ander xcviij.
Theophilus.lxiij. Theodosia.lxiiij
Theophilus ein bischoff lviij
Theophilus ein bischoff lxviij.
Theophilus d̄ sich dem tüfel ergab. lxxvj.
Theodosius ein keiser,d̄ erst lxviij.
Theodosius ein keiser der ander. lxx
Theodosius ein keiser der dritt lxxxviij.
Therentius ein rōmer xl.
Therentiūs comicus xl
Tertullianus affricanus lviij

TI

Tiberius siluius ein künig ytalie xviij
Tiberius ein stieff sun octauiani xlviij.
Tiberius graccus rōmer xl
Tiberius ein keiser der ander lxxviij.
Tiberanus scotus. lxxiiij.
Tiburcius ein marterer. lx.
Tiburcius lxiiij.
Thymotheus ein ketzer lxx.
Thymotheus ein bischoff liiij
Tyrus ward gefangē vō den xp̄en cviij
Tytus ein dyacon lij.
Tytus ein bischoff cretensis. lij.
Tytus ein sun vespasiani. liiij
Tytus liuius ei tragedion schriber xliiij.
Tytus publius rōmer xxxij.
Tytus quintius rōmer xxxiiij

TO

Thobias starb xxvj
Togorma ein sun gomer iiij.
Thola ein richter xiiij.
Thomas ein apostel lxxxij
Thomas von aquino. cxviij.
Thomas ein bischoff ward erhabē. cxviij
Thomas cantuariensis cx.
Toletū die stat in hispania cviij.
Tochter die was von.xij.iaren. liiij.
Tochter die het fünff wunden .cxxvj.

TR

Tranquillinus lxiiij.
Trier ward allenthalbē gemartert lx.iij.
Tribuni.x.man waren. xxxiiij.
Trison ei kind.lxij Tropanisch krieg.xiiij
Tripolis ward gewūnē vō dē sarracen̄.cxvj
Triphon der verreter ein künig sirie xlij.
Tropa ward verstōrt xiiij
Traianus ein keiser liiij
Trops regnirt in dardania. xij.
Trophinus ein bischoff liiij.

Trophonia ein hussfrow decij. lxij.

TV.

Tubal vj.
Tubalchayn der erst hamerschmid. iiij.
Tuellinus ein künig in vngern xcij.
Türcken by den pergen caspis. xc.

VA

Vagosus prefectus xxxiiij.
Valens mit gratiano. lxviij.
Valentinus ein keiser. lxvij.
Valentinus ein ketzer lvj.
Valentinus ein bapst xciiij
Valerianus ein marterer lviij.
Valerianus ein mar lx
Valerianus ein keiser lxij.
Valerius maximus xlvj
Valerius graccus. xlviij.
Vualberthus ein heilig man lxxx.
Varro der hochgelert xliiij.

VE

Vedastus atrebaten. lxxiiij.
Venedich vnd padua xvj.
Venediger erlich stat lxxij
Vespasianus ein keiser. liiij.
Verenderung sancti Augustini lxxxviij
Verenderung marie magdalene cxxx.
Verenderung dryer marterē cxxx.
Verenderung gar mancher xciiij.
Verenderung der heiligen cij
Verenderung des keiserthůms xcij
Verenderūg. s. Nicolai des bischoffs. cvj.

VI

Viberthus ein heilig c.
Victorinus ein marterer liiij.
Victorinus lxiiij. Victorinus. lxviij
Vil der geistlichen gůter ciiij.
Victorianus ein rats herr lxxiiij.
Victor ei ritter l. Victor lxiiij.
Victor ein bapst vnd mar. der erst. lx
Victor ein bapst der ander. ciiij.
Victor ein bapst der dritt lxxxviij.
Victor ein marterer. lxiiij.
Victor mit sin fründen lxiiij.
Victor mit vil anderen lxxiiij
Victor ein bischoff capuanus lxxvj.

Victoria ein Junckfrow. lxij
Victoria wunderbare cxxvj.
Vigilius antisiodoren. lxxxvj.
Vigor ein bischoff boiacen. lxxvj.
Vincentius. lxiiij
Vincentius von valentia cxxij
Vincentius speculator cxiiij.
Virgilius d aller fürnemste tichter xliiij.
Vitalis ei mar. lij. Vitalis lxiiij
Vitellianus ein bapst lxxxiiij
Vitus vnd modestus marterer lxiiij
Vischs des mers cxvj.
Vier gekrönten lxiiij

VR.

Vrsach der tropanischen strit xiiij.
Vrbanus der erst ein bapst vñ mar. lx.
Vrbanus der ander ein bapst cvj
Vrbanus der drit ein bapst. cxij
Vrbanus der vierd ein bapst. cxvj.
Vrbanus der fünfft ein bapst cxx
Vrbanus der sechßt ein bapst cxxij
Vri s ein prophet ward erschlagē. xxviij.
Vrsmarus ein heilig bischoff cvj
Vrsach menschlicher boßheit cxx.

VL

Vlpianus ein wolgelerter Jurist. lx

VN.

Vngern ein bekemlich volck xcvj.
Vngern verstörten rome. xcviij.
Vngern wurden bekert zům gloubē. cij.

WO.

wolfrannus ein bischoff lxxxviij
wollen regnet vom himel lxviij.
wochen danielis xxxij

WA

wasserfluß der gar groß was cxx
walpurg ein heilige Junckfrow cvj

WE

welt alter sind sechs iiij
wernherus ein heilig kind cxvj.
wentzelaus ein fürst in behem c.
wenzelaus ein keiser cxxij.
westualing hůb an sich zů bekeren lxxxvj

Wi

wissagung die gantz valsch was cxiiij.
wider vil geistlicher gůt od pfrůnden. cxiiij
wint der gar groß was cxviij.
wilhelmus ein künig in engellant cviij.
wilhelmus ein einsidel cx.
wilhelmus pariensis. cxij.
wilhelmus ein keiser. cxiij.
willibrordus mit. xij. lxxxvj

Wu

wunder geschahen xc.
wunderlich geburt das het ein houpt als ei hunt vnd ander glider als ein mensch. xcviij.
wunderbarlich geburt in ytalia cij.
wunderzeichen die groß waren xxxvi
wunderzeichen gar vil lij
wunderbarlich zweier wiber. ciiij.

X

Xerses ein künig assiriorum x.
Xerses ein künig persarum xij
Xposerus ein bapst. xcviij.
Xpus der herre ward mensch geborn xlvj

Y

Yauan da von greci kömen vj
Yesebel ein husfrow ahab xviij.
Ynachus der erst künig agiuor x.
Yoiada ein bischoff xx.
Ypolitus ein marterer. lxij.
Yrach ein sun enoch iiij.
Yras von dem kömen traces vj
Ysaac ein sun abraham viij
Ysaac starb x Ysuar. x.
Ysachar ein sun iacob x
Ysaias ein edel prophet xxxij
Ysaias ward mit marter gekrönet. xxvj
Ysis ein künig egipti x
Ysuardus ein münich xciiij.
Yuo ein heiliger doctor vnd fürsprech der armen cxx.

Z

Zabulon ein sun iacob. x.
Zacharias vnd Elizabeth xlvj
Zacharias ein bapst xc.
Zacharias ein künig israhel. xxij.
Zamri ein künig israhel xviij
Zaraia ein bischoff xlvj
Zelpha ein bywib iacobs x
Zenocrates liebhaber d wißheit xxxiij.
Zerses ein künig persar xij.
Zeuerinus ein bapst vnd mar. lx
Zeptineus. hertzog in behem ward bekert zům glouben c.
Zoroastes der erst künig bractianor viij.
Zorobabel ein künig xxx.
Zozinias ei abt lxvj. Zozimus bapst. lxx.
Zeptineus ein hertzog in behem c.
Zehentusent marterer lvj.
Zweyhundert vnd fünfftzig clerici lxvi
Zerteilung die erst d kirchen gots lxij
Zerteilung die ander d kirchen lxviij.
Zerteilung die dritt d kirchen lxviij.
Zerteilung die vierde der kirchen lxx
Zerteilung die fünfft der kirchen lxxij.
Zerteilung die sechßt der kirchen lxxiij
Zerteilung die sibend der kirchen. lxxxvj.
Zerteilung die acht der kircher xciij
Zerteilung die nünd der kirchen xcviij.
Zerteilung die zehend d kirchen c.
Zerteilung die. xj. der kirchen. c.
Zerteilung die. xij. der kirchen cij.
Zerteilung die. xiij. der kirchen. ciij.
Zerteilung die. xiiij. der kirchen ciij.
Zerteilung die. xv. der kirchen cvj.
Zerteilung die. xvj. der kirchen. cvj.
Zerteilung die. xvij. der kirchen cviij
Zerteilung die. xviij. der kirchen cviij.
Zerteilung die. xix. der kirchen cx
Zerteilung die. xx. der kirchen cx
Zerteilung die. xxj. der kirchen cxviij
Zerteilung die. xxij. der kirchen cxxij
Zerteilung die. xxiij. der kirchen cxxiiij
Zerteilung die gar böß was entstůnd. cxxij
Zeichen die gar grüsam warent lxxvj
Zeichen des heiligē crütze erschin. xcij.
Zeichē gar vil entstůnden xciij
Zyt die gar grob was. x.
Zyt der blůt vergiessung xc.
Zyt d blůt vergiessung xciiij
Zyt die süntlich was cxx
Zyt der betrůbekeit lxxxviij
Zit die wibisch was ciiij.

Concilium basiliense cxxiiij
Concordia marterin lxij.
Concordius ei epistler vñ marterer. lviij.
Condicion vnd geschicht d welt beschribet
thitus liuius in sinen bůchern xxiij
Cono ein bischoff treuerez cvj.
Conradus oder hugo xcviij.
Conradus ein keiser d erst. ciiij.
Conradus ein keiser d ander xcviij.
Constantia Junckfrow vñ mar. lij.
Constantia ein tochter constantini lxvj
Constantinus ein keiser lxiiij
Constantius ein sun constantini lxvj
Constantius ein graff lxx
Constans ei sun constantini. lxvj.
Constantinopel ward von den vnglöubigẽ
vmbleget. lxxxviij.
Cōstātinopel ward widumb enthalten. cxij
Constantinopel ward gewunnen cxxiiij
Constātinus d groß ei keiser d erst. lxiij.
Constantinus ein keiser d ander lxvj
Constantinus ein keiser d dritt lxxxiiij
Constantinus ein keiser d vierde lxxxiiij.
Constantinus ein keiser d fünfft. xcij.
Constantinus ein keiser der sechst xcij
Constantinus ein bapst d erst lxxxvj
Constantinus ein bapst d ander lxx.
Chore ein sun ysuar x.
Chore vdarb mit drÿhunderten xij
Corinthus ward gebuwen x.
Corinthiorum das rich entstůnd xvj.
Corinthus ward vderbt xlij.
Cornelius ein historien schriber liiij.
Cornellius gallius. xliiij.
Cōrpel d dryer künig ward trāsferiert cx.
Cōrpel bartholomei ward trāsferiert. xcij
Cōrpel sanct siluesters ward transferiert. xc
Cōrpel sancti calixti ward transferiert. cviij.
Cōrpel eins gigants ward gefunden ciij.
Cosdras ein künig persaz lxxx.
Cosmas vnd damianus lxiiij.

CV

Cunbertus ein ertzbischoff colonieñ. lxxx.
Chus ein sun cham vij.

CR

Crates thebanus xxxvj
Cratinus der erst vers schriber xxxij.
Crescentia ein Junckfrow lxiiij.
Crescens ein bischoff gallaceñ. lij.
Crisantus ein marterer. vnd ein liebhaber
der wißheit lxiiij.
Crissipus ein liebhaber der wisheit. xxxvj.
Crisogonus lxiiij.
Cristoferus ein marterer lxiiij.
Cromacius. lxiiij.
Cronica des heiligen sancti Jeronimi endet
sich lxviij

DA.

Dadon ein sun regin vj.
Dagobertus ein gůt man lxxxij.
Dagobertus des glichen lxxxij.
Damasus ein bapst der erst. lxviij.
Damasus ein bapst der ander. ciiij.
Dan ein sun bale x
Dani die die abtgöterÿ ablegten c.
Daniel noch ein Jungling xxviij.
Daniel ward gefürt in babilonia xxviij
Daniel ein man d begirlickeit. xxx.
Dano ein liebhaber d wißheit xxx.
Daria ein Junckfrow vnd mar. lxiij.
Darius ein künig persarum xxx.
Darius itaspis ei künig persarum xxxij.
Darius ein sun arsami xxxiij.
Dathan vnd abiron wurden vschlūdẽ xij
Dauid d ander künig in israel xvj.

DE

Decretales wurdẽ gemacht cxiiij.
Decius ein keiser lxij
Die kirchwihung. xvj.
Die erst vff gifft der römer xxxvj
Delbora ein dochter adams .ij.
Delbora von effraym xij
Demetrius ein künig sirie xl.
Demetrius ein sun demetrij xlij.
Demotritus ei lebhabẽ d wißheit. xxxij
Democritus. xxxij.

Demosceneꝭ ð erst hübsch reder. xxxiiij.
Demus ein bapst vnd römer. lxxxiiij.
Desiderius. lxiiij
Desiderius ein bischoff vienen̄. lxxx.
Deusdedit ein bapst vnd römer lxxx.
Deutronomium ward geschriben xij.

DJ.

Diener der diener gots ward vff gesatzt võ gregorio dem babst lxxx
Dictator ein römer. xxxij.
Didimus ein blinder doctor lxviij
Dignissimus vnd gordianus lxxiiij.
Die wasser flüß in achaya x.
Die wasserflüß deucalionis. xij.
Dina ein tochter Jacob x
Disputirung die gar erlich was. lxx.
Dinspar strit in sicilia xlij.
Dinsparkeit des volcks israel hůb an. x.

DY

Dyocles lxx
Dyocletianus ein keiser lxiiij
Dyodorus ein grekisch schriber xliiij.
Dyodorus ein marterer lxiiij
Dyogenes ð mechtiger was alexãdro. xxxij
Dyonisia mit irem sun. lxxiiij
Dyonisij bůcher des heiligẽ doctors xciiij
Dyonisius siculus ein künig xxxiiij
Dyonisius ein bischoff zů pariß liiij.
Dyonisius ei bischoff corinthioꝝ. lviij
Dyonisius ei bischoff alexandrinoꝝ. xij.
Dyonisius ei bapst ð erst vñ mar. lxij.
Dyoscorus ein marterer lxiiij

DO

Dodamini ein sun pyam vj
Dolobella vñ Domicius ratsherrn xxxvj.
Domicianus ein epistler lij
Domicianus ein keiser vñ brůð tyti. liiij.
Domicilla ein marterin. liiij.
Dominicus ei münich p̄diger ordens. cxij.
Donacianus lxiij
Donatiste ketzer entsprungen lxvj.
Donatus der gramatica leret lxviij
Donatus marterer. lxviij.
Dorothea ein Junckfrow vñ mar. lxiiij.
Dorotheus lxiij Dorotheus lxx.
Dorne kron des herren grünt in den henden karoli xcij

DV

Dubricius ð obrest bischoff in anglia lxxij
Dulcinus ein ketzer meister cxviij.
Durandus ein bischoff leodien̄. ciiij.
Dunstanus ein bischoff cantuarien̄. c.
Dürrikeit die gar gros was cviij.
Durchetung die erst ð römischẽ kirchẽ. lij.
Durchechtung die ander der kirchen. liiij.
Durchechtung die drit ð kirchẽ liiij.
Durchechtung die vierde ð kirchẽ xxviij
Durchechtung die fünfft ð kirchen. xxviij
Durchetung die sechst ð kirchẽ lxij.
Durchechtung die sibend ð kirchen lxij.
Durchechtũg die acht der kirchẽ lxij
Durchechtung die nünd der kirchen. lxiiij
Durchechtung die zehent der kirchẽ. lxiiij
Durchechtũg die eilfft ð kirchen lxvj
Durchechtũg die zwelfft ð kirchẽ. lxxxviij
Durchechtung aber eins in affrica. lxvj.

DR

Drü kinder wurden geworffen xxviij
Dry sonnen im himel xliiij
Dry sonnen wurden gesehen ciiij.
Drysach louff der zit. cxx
Drißig tusent marterer lxiiij.
Drissig vñ siben tusent marterer lxiiij.

EL

Echius patricius lxxij.

ED

Edgarus ein künig anglie cij.
Ediltrudis ein künig anglie lxxxvj
Edissa die stat ward gebuwen. xxxvj.
Edmũdus ei heilig man ei künig ciiij.
Edmũdus ein ertzbischoff cantuariẽ. cxiiij.
Eduuardus ein künig anglie cvj
Eduuinus ein künig anglie c.

EF.

Effraym ein sun Joseph x.
Effrem vnd panbus münich. lxviij.

EG

Egelmotus ein ertzbischoff cantuarieñ. ciiij
Egesippus ein historien schriber lviij
Egidius ein abt lxxxviij

EL

Elam von dem kõment elamite. vj.
Elbertus ein abt ciiij
Elburga ein tochter Edunardi cvj.
Elchias ein bischoff. xxvj
Eleazar von dẽ geschlecht Juda. xl.
Eleazar ein sun aaron. xij.
Eleazarus ein bischoff xij.
Eleazarus ein bischoff. xxxvj
Eleobolus einer võ den siben wisen. xxiiij
Eliachim von dem geschlecht Juda. xxxij.
Eligius ein goldschmid eĩ heilig mã. lxxxij.
Eliud von dem geschlecht Juda. xxxviij
Elphegus ein bischoff cantuarieñ. cij.
Elpredus ein künig anglie. xcviij.
Eltescanus ein künig anglie c
Eylff tusent Junckfrowen lxxij.

EM

Emilius fabius ratsherr römer xxxviij.
Emilius ratsherr römer xxxvj.
Empedocles eĩ liebhaber ð wißheit. xxxij.

EN

Eneas ein künig ytalie. xiiij.
Eneas silnius ein künig ytalie. xvj.
Enoch ein sun chayn ij.
Enoch der gerecht sun iareth. iiij.
Enos ein sun seth iiij

EO.

Eodaldus ein Junger sancti petri. lij.

EP

Epaforas ein bischoff coloseñ. lij.
Epicurus der fressig xxxij.
Epifanes ein künig egipti. xxxviij.
Episanius ein künig in cipri lxx.
Epimachus ein marterer. lxviij.

ER

Era was das bedütet iiij
Era besunderlich eusebij viij.
Era der greken besunderlich xiiij.
Era besunderlich diser histozien xvj
Era besunderlich der römer xxiiij.
Era besũderlich des grekischẽ richs xxxvj
Era der christen xlvj.
Era des machomets lxxxij
Era des wirdigen alphonsi cxij
Eraclius ein keiser lxx
Erasmus ein heiliger bischoff. lxiiij.
Erpidem ð gar groß waß lij. Erpidem die stet wertẽ lij. Erpidẽ cxviij
Eripidem die gantz groß waren cxx
Erweler des keiserthũms cij.
Ereneidis ein künig persarum. xxx.
Erithonius von athenis xij.
Erubertus ein künig anglie. lxxxij
Erle ngũg ð iar Ezechie des künigs. xxiiij

ES

Esau ein sun Jacob viij
Esdras ein priester xxx
Esdras ein heilig man xxxij
Efron von dem geschlecht Juda x.

ET

Ethbinus von britaniẽ lxxviij
Etghita ein dochter edgar. cvj.
Etlich tantzetten ciiij.

EV

Eua ein hußfrow adam iiij.
Euaristus ein bapst vnd marterer liiij.
Eucharius ein bischoff trevereñ. lij.
Eudoxus ein stern seher xxxij.
Euentius ein priester vnd mar. xlvj
Euergetus ein künig egipti xl.
Eugenia mit iren beschniten. lviij.
Eugenia marterin lxij.
Eugenius ein bapst der erst lxxxiiij.
Eugenius ein bapst der ander xciiij
Eugenius ein bapst der dritt cx.
Eugenius ein bapst der vierde cxxiiij.
Eugenius von toletan ein marter liiij.
Euila. vj.
Euilmerodach ein künig babilonie xxviij

Eunomius ein ketzer. lxviij.
Euodius ein bischoff lij
Euuodius ein bischoff titiuen̄. lxxiiij
Euripedes ein liebhaber d' wißheit xxxij
Eusebius ein münich vn̄ marterer lxij.
Eusebius bapst vnd marterer lxiij.
Eusebius ein bischoff cesarie lxvj
Eusebius ein iunger ieronimi lxx
Eustachius dē ouch bonauētura heißt. cxiiij
Eustachius ein marterer. lvj
Eutherius ei bischoff aurelianen̄ lxxxviij
Euthices marterer. liiij
Euthicem ein abt. lxxij
Eutropius ein bischoff aquitanien̄. liiij.
Eutropius ein bischoff ʒa n ten̄. liiij
Eutropius ein bischoff aurisitan̄. liij.
Eutropius ein priester lxxij
Ewaldi ʒwen heilig priester lxxxiiij.

EX.

Exempel der heiligen xviij

EZ.

Ezechias ein künig Juda xxiij
Ezechiel ein prophet. xxviij.

FA

Fabianus bapst vnd mar. lxij
Fabiorum der erlichisten leymut xxij.
Fabius ein römer. xlij.
Fabricius ei mā wirdigē gedechtnüß. xxxiij
Fanus ein künig ytalie xiiij.

FE

Felicianus. lxiij.
Felicissimus ein marterer lxij.
Felicitas mit siben kinden. lviij.
Felix marterer lij
Felix marterer lx
Felix marterer. lxij.
Felix vnd adauctus. lxiij.
Felix bapst der erst. lxij.
Felix bapst der ander lxviij.
Felix bapst der dritt lxxiij.
Felix bapst der vierde lxxvj.
Felix bapst der fünfft. cxxiij.
Ferruncius ein bischoff. liij.

Fest aller heiligē wart vffsatzt xciij.
Fest aller heiligen ward vff gesatzt lxxx.
Fest der reinigung marie. lxxvi.
Fest der besůchung marie cxxij.
Fest des hochwirdigen sacraments cxvi
Fest der verklerung christi. cxxvj
Fest sāt peters gefegniß wart vff gasatzt lxxij
Fest der vier ewangelisten cxviij.
Festus lxiij.

FI

Fides ein Junckfrow vnd mar. lvj
Firminus ein bischoff. lxviij
Fimbria verstört ilium das ist troya xliij
Findung sanct michaels. lxxiij.

FO

Formosus bapst. xcviij.
Forseus buwet cenobium lxxxiij
Fortunatus ein tichter. lxxviij.

FV

Fulbertus ein bischoff carnoten̄. ciij
Fulgentius ein bischoff ruspen̄. xxij.
Furseus ein heilig man. lxxx
Futh ein sun chus vj
Füer ward gesehen am himel cxx.

FL

Flaccus ein römer xlij.
Flaminius ein römer xl.
Flandria ward ein graff schafft xcvj
Flauianus vnd deodatus lxviij
Flauius ein bischoff meten̄. lxxij.
Flocellius ein kint marterer lviij
Florianus ein keiser Florianus lxiiij

FR

Frāckrich ward nahet gātʒ ʒerstört. xciij
Frāckrich was gātʒ vbert ʒů den ʒitē. xcvj
Franckrich was in der blůst xcij
Franckrich was in betrübnüß cxiiij
Francio vnd turcus xiiij
Franciscus der minder ein wallich cxij
Franciscus petrarcha ein tichter cxvj
Fridericus ein keiser der erst. cx.
Fridericus ein keiser der ander cxiiij.

Fridericus ein keiser der dritt. xxliij.
Frißlant ward bekert zům gloubē. lxxxiiij
Fronto ein bischoff. liiij.
Fructuosus ein marterer. lxij.
Frid der gantz gemein was In der gantzen welt. lij.
Frid vmb vnd vmb was ꝛc. liiij.
Frid ward wider gegeben d kirchen lxvj
Frid der erst der kirchen. lviij.

GA.

Gad ein sun iacob. x
Gad ein prophet. xvj.
Gaius ein römischer rats herre xxxiiij
Gaius ein römer xxxviij
Gaius ein römer. xxxviij.
Gaius maulius ein römer xliiij
Gaius cesar. xliiij
Gaius falcidius xliiij
Gaius ein keiser. .l.
Gaius ein marterer. lviij
Gaius bapst vnd marterer. lxiiij
Galba otho vitellius ꝛc. lij
Galerius ein keiser. lxiiij.
Galienus ein artzt. lvj.
Gallicanus marterer. lxviij.
Gallus mit volusiano. lxij
Gangericus ein bischoff cameraceñ. lxxx
Gansericus ein künig vuandalorum lxx.
Gasimunda ein künigin i franckrich. lxxviij
Graff muriensis cx
Graff schafft blesensis. xcviij.

GE.

Gedeon ein richter. xiiij.
Gelasius ein bapst der erst. lxxiij
Gelasius ein bapst der ander. cviij.
Genucius ein römer. xxxvj
Geminianus. lxiiij.
Gemeine vsamlūg der Nicener. lxvj.
Gemeine vsamlūg d cōstātinopolitanē. lxviij
Gemeine vsamlung d Ephesiner. lxx.
Gemeine vsamlung der calcedonier lxxij.
Gemeine vsamlūg d cōstātiopolitanē. lxxvij
Gemeine vsamlung die sibend. xcij
Gemeine versamlung die achte xcvj.
Gemeine versamlung der Constantinopalitaner. lxxxiiij

Gewonliche vnd vil perickel. ciiij.
Gesicht Tondali. cx
Gesicht Elizabeth cx
Gesicht hildegardis. cx.
Gesicht die grüwsam waren. cx
Gesicht die weiniglich waren lviij.
Genebaldus d erst bischoff laudunenß. lxxiiij
Genalphus ein marterer. xc.
Genouefa ein Junckfrow. lxxij
Georius bellaceñ. liiij.
Gerardus ein bischoff bitureñ. cviij.
Gerardus ein hertzog in beiern. xcij
Gerardus groet. cxxij.
Gereon marterer. lxiiij
Germania wart bekert zům gloubē. lxxxviij
Germanus ein bischoff zů antisio. lxx.
Germanus ein bischoff capuanus lxxvj
Germanus von pariß. lxxvj
Germanus elendet sich. lxxxviij
Gerson ein sun leui. .x.
Gertrudis ein ebtissin. lxxxiiij.
Geruasius ein marterer. .lij.
Gebeyn samuelis der propheten. lxx.
Geist des gui donis offenbart vil dings. lviij

GI

Gigantes waren vff erden. iiij
Gildardus ein bischoff rothomageñ. lxxvj
Gilla ein gar wise Junckfrow. cij.

GL.

Gloria laus ward gemacht. lxxxiiij

GN.

Gneus ein römer. xxxij
Gnotho eins wisen geists. ciiij

GO

Gomer ein sun Japhet. iij.
Gordianus ein keiser. lxij.
Gordianus ein marterer. lxviij.
Gorgonius ein marterer. lxiij.
Gothorum künigrich vollendet sich lxxij

GR

Graccus ein römer. xl.
Gratianus mit valentiniano. lxviij.

Gratianus ein münich der das decret gemachet hat. cx.
Grúwsamlich geschicht geschahen xc.
Groser hagel. lxviij
Grekischen verdurben yemerlichen xiiij.
Gregorius ein bischoff lingonieñ. lxxvj.
Gregorius turoneñ. lxxviij.
Gregorius ein sun gordiani. lxxviij
Gregorius spolis. lxiiij.
Gregorius nanzazenus lxviij.
Gregorius emissenus ein bischoff lxviij
Gregorius ð groß ei bapst ð erst. lxxxij
Gregorius ein bapst der ander. lxxxviij
Gregorius ein bapst der dritt. lxxxviij
Gregorius ein bapst der vierd xciiij
Gregorius ein bapst der fünfft cij
Gregorius ein bapst der sechßt ciiij
Gregorius ein bapst der sibend. cvj
Gregorius ein bapst der acht. cxij
Gregorius ein bapst der nünd. cxiiij
Gregorius ein bapst der zehend. cxvj.
Gregorius ein bapst der eylfft cxx.
Gregorius ein bapst der zwelfft cxxij.
Grobe vnd böse zit. viij

GW

Gwericus ein bischoff zenoneñ. lxxxviij.
Gwido ein gesang meister. ciiij.
Gwilhelmus ein abt ciiij.
Gwilhelmus ein kind wart gemartert von den Juden in engellant cx

HA

Haupt sancti Johannis baptiste xc
Haupt sancti gregorij xcvj.
Haithanaricus ein künig. lxviij
Hanibal der elter xxxviij
Hanibal der stritlich xxxviij
Hagel der gar groß was. xciiij.

HE

Heber da von komen hebrei vj.
Hebion ein ketzermeister liiij.
Hecaton ein stoic xliiij
Hector der erst sun priami xiiij
Hectors sun. xvj
Hela ein künig israhel xviij.
Helena ward von paride bezwungen xiiij
Helena ein künig abigenorum l.
Helena ein müter constantini lxvj.
Helena ward gefüret gen rom xcvj
Heli ein richter xiiij.
Helias tesbites xviij
Helias ein apt zů Cöln ciiij
Henamidus ein bischoff laudaneñ. cviij.
Helimandus ein münich cxij.
Heliodorus ging in tempel. xl
Heliza von dem körnen helisij vj
Heliseus ein prophet xx
Heliseus starb. xxij.
Helisei gebein wurden võ stat gefürt lxxij
Heinricus ein hertzog der saxen c
Heinricus der erst ein keiser. ciiij
Heinricus ein keiser der ander ciiij.
Heinricus ein keiser der dritt cvj
Heinricus ein keiser der vierde cviij
Heinricus ein keiser der fünfft cxij.
Heinricus ein keiser der sechßt cxiiij.
Heinricus ein keiser der sibend. cxxxviij
Heinricus eyta ein gelert man in der heiligẽ geschrifft. cxxij.
Heinricus vß hessen ein doctor. cxxij.
Her ein sun Jude x
Heraclitus der wiß. xxxij.
Herasistratus ein artzt xxxvj
Hercules überwand antheum xij
Hercules verdarbt plium xiiij
Herculianus ein bischoff zů peruß. lxxvj.
Herigerus ein abt lobieñ. cij.
Heribertus ein ertzbischoff coloñ. cij.
Herlinius ein abt. cvj.
Hermes ein doctor. lviij.
Hermes ein marterer. lvj.
Hermes trismegistus. xxxiiij.
Hermes gefürt in galliam. xcvj.
Hermigildus ein sun des künigs lxxviij
Herodes ascolonita. xlvj.
Herodotus ein historien schriber. xxxij.
Herwinus ein bischoff lobieñ. lxxxviij
Heraclites der geschriben hat der heiligen leben. lxxij.
Hestileus ein tragedion schriber. xxxij.
Hetwiga die ward erhaben. cxvj.
Helpa die vogel gesang vernam. cx.

Herfart über mer die groß was. cx.
Hertzug über mer der gar gros was xcvj
Heiliggeist kam über die apostel l.
Heilig land zů den ziten ⁊c. cviij

H I

Hibernia wart bekert zům gloubē. lxvi.
Hieu ein prophet xviij
Hilaria lxiiij
Hylarion. lxviij
Hylarius ein bapst lxxij.
Hylarius ein bischoff pictauieñ lxvj
Hylarius ein bischoff arelateñ. lxxij
Hyldebertus cenomanneñ. cviij.
Hydericus ein künig vnd münich. xc.
Hircanus ein bischoff xliiij
Hyrenea lxiiij
Hyreneus ein bischoff liiij.
Hyreneus ein bischoff. lx.
Hyreneus lxiiij.
Hystoria als cicero saget. iiij.
Hysturia vom abtgot. xij.
Hystoria d' bůcher Judicum xij.
Hystoria ruth xiiij.
Hystoria des ersten bůchs Regū xiiij.
Hystoria des bůch esdre xxx.
Hystoria des drittē bůchs regum xvj
Hystoria Judith. xxx.
Hystoria thobie. xxiiij.
Hystoria hester xxxiiij.
Hystoria des bůchs exodi x.
Hystoria der ewangeliŋ lvj·
Hymel ward gesehē in füres wis lxxvj.
Hyrten der schaff. cxij.

H O

Holofernes. fürst des heres nabuchodo. xxx
Homerius ein tichter xvj.
Honan ein sun Jude x.
Honodolphus eī künig ward getoufft xciiij
Honoratus vnd sabinus lxviij
Honorius ein bapst der erst. lxxxij.
Honorius ein bapst der ander cviij.
Honorius ein bapst der drit. cxiiij
Honorius ein bapst der vierde cxvj.
Honorius ein keiser. lxx.
Hormisda ein bapst lxxiiij
Hospitius lxxviij.
Hostiensis die stat ward gebuwen xxviij.

H V.

Hubertus verkert den stůl. lxxxvj.
Hugo ein abt cluniaceñ cviij.
Hugo ei man eins heiligen lebens cvj.
Hugo de sancto victore cviij.
Hugo folieti cx
Hugo cardinal cxiiij.
Hus vnd hul sün aran. vj.
Hus ein sun nachor. viij.
Hunger groß in israel xviij
Hunger vnglǒublich groß. lxxiiij.
Hunger hartiglichen lxxvj

J A

Jabel ein sun lamech iiij.
Jacinctus ein marterer lxij
Jacob ein sun ysaac x
Jacob starb x.
Jacob der minder apostel lij.
Jacob der grǒser apostel l.
Jacob von vitriaco cxij.
Jadus ein bischoff xxxvi.
Januarius lxiiij.
Janus ein künig ytalie xij
Japhet ein sun noe iiij.
Jaret ein sun malalehel iiij.
Jason ein marterer xxxiiij
Jason von eim priesterlichen geschlecht. xl.
Jayr ein richter xiiij
Jar frucht reget von himel. xciiij.
Jar frucht reget von himel. ciij.

J E

Jeconias ein sun Josie xxviij
Jectan ein sun heber vj.
Jepte ein richter. xiiij.
Jeremias d' ander von den minderē. xxvj.
Jerermias in egipten. xxviij.
Jericho ward verstǒrt xviij.
Jeroboam ein künig israel xxij.
Jerionimus ei priester vnd doctor lxviij.
Jeronimus starb lxx.
Jherusalē ward wider gebuwen. xxij.
Jherusalem ward verstǒrt xl

Jheruſalẽ ward wider gebuwen lxj.
Jheruſalem ward überwunden lxxxiiij.
Jheruſalem durch verhengnüß gotts ward aber gewunnen cxij
Jheſus ein ſun Joſedech xxx.
Jheſus ſprach xxxviij.
Jheſus chriſtus ward geborn xlvj.
Jeu ein künig iſrael. xx.

JG.

Ignacius doctor liiij

JN.

Innocentius der erſt ein babſt lxx.
Innocentius ein bapſt der ander cx
Innocentius ein bapſt der drit cxij.
Innocentius ein bapſt der vierde xiiij.
Innocentius ein bapſt der fünfft. cxvj.
Innocentius ein bapſt der ſechßt cxx.
Innocentius ein bapſt der ſibend. xxij
Inflüſſikeit der regen lxxviij

JO.

Joachim ein ſun Jeconie. xxviij.
Joachim vñ anna wurdẽ erklert xlvj
Joahas ein künig iſrael xx.
Joas ein künig Juda. xx.
Joas ein künig iſrael xxij.
Joathan von dem geſchlecht iuda xxiiij.
Joathas von dem geſchlecht Juda xxvj
Job ein heilig man. xxxij
Jobita ein marterer lvj
Johãnes eĩ ſun jude des biſchoff xxxiiij.
Johãnes hircanus xlij.
Johãnes baptiſta ward geborn xlvj
Johãnes baptiſta ward enthoubtet xlviij
Johannes ewangeliſta liiij
Johãnes vnd paulus marterer. lxviij.
Johãnes criſoſtimus ward erklert lxviij.
Johãnes criſoſtim⁹ gab ſich in das ellẽd. lxx
Johannes einſidel lxviij
Johannes caſſianus lxx
Johãnes damaſcenus doctor. lxviij
Johãnes damaſcenus was. lxxiiij.
Johãnes almůſen geber xxviij.
Johannes tungrenſis lxxx
Johannes vß anglia geborn xcvj
Johannes ſcotus xcvj.
Johannes gerſon cxxij.
Johannes ein dyacon xcvj
Johannes ſtarb by den ziten cx.
Johãnes andrea ein juriſt cxviij.
Johãnes mandevil ein artzt cxviij.
Johãnes von dẽ zů brachen berg cxx.
Johãnes ruſbroch cxxij
Johãnes ein hertzog von burgũd cxxiiij.
Johannes von capiſtrano cxxiiij
Johanna ein künigiñ in franckrich. cxx
Johannes ein bapſt der erſt. lxxvj.
Johannes ein bapſt der ander. lxxvj
Johannes ein bapſt der dritt lxxviij
Johannes ein bapſt der vierd lxxxij
Johannes ein bapſt der fünfft lxxxvj.
Johannes ein bapſt der ſechßt lxxxvj.
Johannes ein bapſt der ſibend lxxxvj.
Johannes ein bapſt der acht xcvj.
Johannes ein bapſt der nünde. xcviij.
Johannes ein bapſt der zehende. xcviij.
Johannes ein bapſt. der eilfft c.
Johãnes ein bapſt der zwelfft c.
Johannes ein bapſt der dryzehend c
Johannes ein bapſt der vierzehend cij
Johannes ein bapſt der fünfftzehend cij.
Johannes ein bapſt der ſechzehend. cij.
Johannes ein bapſt der ſibentzeheud cij.
Johannes ein bapſt der achtzehent cij.
Johannes ein bapſt der nüntzehend cij
Johanes ein bapſt der zweintzigſt. ciiij.
Johannes ein bapſt der. xxj. cxvj.
Johannes ein bapſt der. xxij. cxviij
Johannes ein bapſt der. xxiij. cxxiiij.
Johel ein prophet xxij.
Jonas ein prophet xxij
Jonas ward geſant xxij
Jonadab ein ſun rechab. xx.
Jonathas ein biſchoff xl.
Jonichus ein ſun noe iiij.
Joram ein ſun Juda. xx.
Joram ein künig iſrael xx.
Jaſaphat ein einſidel vñ künig lxviij.
Joſedech ein biſchoff. xxviij.
Joſeph ein ſun iacob x.
Joſeph ward verkoufft. x.
Joſeph ſtarb x

DJe gebürt vnd die gebürt wirt lobenn dine werk vnd wirt
din macht verkünden das wirt beſchribē in dem cxliiij pſal/
mē. ſiteinmal das die vernünftlich übung der heiligen vätter.
nit on groſen fliß erkūt berechnet hat die leuf der zit. iſt kein
zwifel dan das groſer nutz geiſtlichen mannen vnd mit ſund/
heit denen die zů regieren hant die criſtēlich kilchen do von
enſprieſſe. Jſt ouch nit gloublich das ſolichs eim yedlichen
ſtāt der mēſchen groſen nutz bringt iſt eechter ſach das ſie er
hebent ir ougen mit meſigez gemůt. zů den hyſtorien vergan
genner ding die vmb langer gedechniß willen hochgelert lüt beſcriben hant. wie wol
ſolichs vil lüt nit vaſt bedenckent furwar es zimpt ſich dannacht das hochwirdig mā
zům dickeren mol wider in gedechniß berůfent geſicht vorgangenner ding vf daſ ſü ler
nent durch gůti exempel ſich üben in erlichen ſachen. vnd mögent in böſen entwichen
dem ſchrofen des verluſt wird ouch das koſtbarlich von dem ſchnöden nit geſundert
ſo wird die törecht begirlicheit die ir ſelber nüt enzihē mag mit ſchnellez louf ertrengt
in der grůben der finſterniß dor vmb alß die heiligen doctores geſehen hant daſ zů ver
ſtentniß der heiligen geſchrift vnd zů eim regiment der kilchen ein überlouffung der hy
ſtorien eins teils not iſt doch ein verſaumūg aller geſchichtē vnnutz vil halb der ding
ouch vnfruchtbarer überleſung überfluſſiger vnd ſchnöder ſachē habent ſü vnſ etlich
bewert hyſtorien vßgeſunderet. vnd abgethon die verwiſenden fabulen vnd vngeentē
gebürten geſipten die nütz zů den ſachen dienēt. iſt ouch alſo durch ir groſarbeit ver/
ſchaft das garnoch die gantz hyſtorië der ziten mit cleinemfliß von yedlichem verſten/
digen nit allein on arbeit ſunder mit groſem woluſt des hertzē mag erkunt vnd veruaſ/
ſet werdē. Es iſt ouch zů der geziert der geſchrift zimlich geſin das ſü ſolicher ſchöni
nit mägel die allen lüten wie ein durchlüchtendi lucern in einer finſterniß fürzůhaltenn
was Es ſolt ouch die menſchlich vernunft die do mag lichtiglich begrifen vil ding.
nit beroubt werdē eins ſolichen wūſamē angers von mancherley blůmē geziert in wel
lem ſü ſind vil exempel der tůgent dargegen vermerckt ouch vnredlich geſchichtē. do
durch wird gewarnet die abzůbrechen die andren ſtonzůloſſen. Es iſt fürwar überal/
moß lüſtlich zů wiſſen wie vnſer erſte elterū vō denē wir vnſeren vrſprūg hant geſchaf
fen ſind vō got dē öbreſten ſchepher aller ding dor noch wie ſü ir zit verbrocht hant
wie ouch die vernüftig creatur zů vnd abgenomē hat in wiſheit tugent macht heilikeit
langwirikeit vnd alſo vō andern dingen. ouch in allen dieſen dingē ſich verwūderenn
des götlichen regiments wie wūderbar got ſige in ſinen creaturē der on vnderloß de/
nen die er geſchaffen hat verſicht wie groß ſige langwerikeit vnd barmhertzikeit des
ſchöpfers vnd wie vnerfärlich ſige der abgrūd götlicher vrteil. wan die menſchlich
vernunft die vnd vnzelich ander ding durchflügt mit de federē der innigē beſchoulich
heit. ſo erkünt ſü nit allein vergāgen oder gegenwertig ſund künftige ding wan ſü gat
von glich zů glichem. wan ouch der ſelben natürlichen vernūft zůgefügt wirt ein gůter
wil ſo erhebt ſü ſich gegen got verdrußhalb diſer herberg in zů loben im zů danckē vnd
in ſchowlich zů betrachten begert ouch enlidiget zůwerden vnd ewenclich zů ſyn by
chriſto. dor vmb hebt an dieſe ſchowlicheit in einer wūſamē betrachtūg der creaturen
oder geſchöpften. vnd endet ſich in eim ſäligeren verdruß der ſelben vnd begird deß

schöpfers noch dem psalm. was ist mir im himmel vnnd was hab ich von dir gewölt
vff der erden. mir ist aber gůt das ich gott anhang das het vilicht in dē vorgenomē wor/
ten der selb psalm vns ouch vormeint zů vnderrichten. die gebůrt vnd die gebůrt würt
loben dine werk vnd din macht verkünden alß wolti er sagen durch all ding die wir in
der welt volbar erkennen sollent wir vns zů dir alß zů dem der nimmer abnimpt keren.
der selb sententz ist ouch vast vnsern fürnemē bequēlich wā alß bezügt aug⁹ in der heili/
gē geschrift seit mā vil ding die nüt bedütēt sint doch vnß not ð durch dig willē die ütz
bedütent. ist ouch not das wir die selben in allermoß bruchēd wie wol sü vnfrůchtbar
sint alß die die mit fruchtbarer demůt geistlicheit vnser demůt on mittel zů gott erhebēt
anders wir lösent nit recht die heilgē geschrift in der wir söllent glouben es rede alwe/
gen der heilig geist dor vmb sind sü obnenhin dür aber noch der geistlihen verstentniß
tref welcht ding aber also fremd sind das mā sü in kein geistlichē weg verstan mag oder
sich nit gebürt vnd sind doch aller eren wirdig vmb des ends willē in des sü geordenēt
werdē das ist wissen vnd gott liebhan vnd von denen dingen wird vermeint die achtūg
der ior die in der heiligen hystorien wird flisenclich vermerckt vnd begriffen. von wel/
cher alß der selb aug⁹ bezügt ist onzwifel zů haltē das sü ist mit so greser götlicher ma
cht vnd treflicheit beuestiget das alles gātz vnwar vnd falsch ist das ir widerstrebt also
das es in kein weg mit ir mag vereiniget werden sit nun die ding also sind ist vast wunð
wor wmb die beschriber der heilgen geschrift in dieser matery an vil orten so vnhellik
sind das sü ouch bitz vf diesen tag küm oder gantz nit mögent vereinet werdē vnd kü/
mpt wider die alt vnd verlümpte frog von der vslegūg der lxx vsleger ob man der selbē
solli billicher glouben in der verordenūg der iaren oder dem hebreischen text den der al
ler gröst moyses der erst verkünder des gesetzs gemacht hat hie hand gebrucht die
heilgē lerer ir verstentniß vnd yedlicher hat noch siner begriflicheit gesagt was in hat
bedunckt sit einmol es sörglich ist vrteiln von den sinnen vnd meinūg der meister ð kil/
chen vñ auch vast schwer ist alle ding offenbarn dor vm hat Beda noch den anderē die
sich in dieser matery geflissen hant zů schriben erwelt die meinūg Orosy der do vast ein
helliclich mit Iheronimo vnd Eusebio vnd den andern die aller bewerst sind von den
dingen redt. seit ouch die kilch halt die die wiß vnd meinūg wie wol er die andern nit
stroft dor vmb ist ouch diese ordenung der zit oder zalūg gemeiner gesin in den bůchern
viler merckt die dor noch geschriben hand Aug⁹ seit ouch vil von den dingen in dem
xv bůch von der stadt gots ist aber wider die satzung bede wen er volgt noch den exem
plaren die zů den ziten aller gemeinst warent alß wol erschint in sinen Omelien das ist in
den leyeschen reden vnd in sunder über die psalmen aber die satzūg Orosy vnd Bede
helt das von schöpfung der welt bitz zů der geburt abrahe sigent verlouffen iiᵐ clxxx/
iiij iar aber die hebreischen hand minder Mccxxxvi wen noch den corrigiertē bibliē
noch der hebreischen worheit von adam bitz zů der geburt abrahe sind gewesen Md/
cccc xlviij ior. dor noch sind die lxx vsleger einhellig genůg mit den hebreischen bitz zů
der zerstörūg des templs die gemeinlich genümpt wird ein durchgeūg Babilony die
nochgenden zit hat man nit vß bewerter geschrift aber vß andren der iuden vnd heiden
hystorien vnd do ist aber mißhellikeit doch nit vast groß dor vmb sammezů samelnn
do ist noch meinūg Bede von der schöpfūg der welt bitz zů cristus geburt vᵐ cxcix ior
das ist ouch die ordenūg der kilchen Unde ýsus zůch von v tusent vnnd zweihundert

ab ein jor so hastu vom anfang der welt bitz zů der gebůrt christi die zal fürwar. von wi
ter ußlegung dieser frôg sich an ob es dir geuelt Augustinū do wie obnē. vnd Jheroni/
mū vnd die anderen an iren orten aber siteinmol wir hie vnß kürtzer flisent söllent wir
miden was lang ist wir hād vnßouch fürwar geschickt mit der hülff gots zů samelnn
vß vil bůchern ein bürdelin der zit von anfang der welt bitz ietz im welchem wir wer/
dē zůtettigclich alß i eim gedechnißbrieff verbūdē beide der heiligen geschrift vñ ouch
mächerley ander hystoriē geschichtē ich wil ouch tůn noch dē sind. l. flori alß die pfle
gent die den begriff der welt in ein clein tofel molent also wil ich die gantz bildung men
schlichs geslechts ouch die louf der zit in wenig bletterenn begrifen. Mir ist ouch nit
zů wissen das ich ůtz gesetzt hab das nit in gloubhaftigen hystorien sige oder in dē bů/
cheren der lerer d' heiligen kilchē oder das iren sagē noch volge offenbärlich wo ouch
zwifel gesin ist ob es also odē also sige hab ich ouch in aller moß alß ichs fundē hab be
schriben vff das ouch den geistlichen lüten oberangesicht der hystorien nit verdrüssig
vürd hab ich zůmdickerenmol etlich geblümpt sinn hinzůgesetzt vß den sagen d' heili
gen die von inen gebent ein geschmack geistlicheit der lere do mit das wir ouch gebēt
er vñ grôsachtūg denē die vor vns gearbeit hāt so sind wir ingetreten in ir arbeit no/
ch vnßem vermügen vnd hant hin vnd her genummē was wir hand gemôcht vnd vff
das man wiß in welcher ordenūg ich inen noch geuolget hab so vinden wir zům erstē
die gātz zit des alten testaments v^m cxcix. jor geteilt in fünff alter. in eim bůchlin das
ysidero zů geschribenn ward do er vast meisterlich in fürgot in volfürung d' jor der
welt bitz vff syn zit das ist die zit Eracly d' anfiug zů regniren vm̄ die jor christi dcxij.
aber sine rechnung oder zal ordinet er nit noch der zal christi noch Orosy vnd dē vol/
genn wir noch in den zweien erstē alteren zůglicherwiß ouch in den zweien nochgendē
vßgenūmen an wenig orten wañ der text noch der hebreischen worheit vō d' gebůrt A/
brahe bitz vff die babilonisch gefengniß ist by vns gerechter vnd mit mher fliß vßgelegt
dor vmb volgent wir im noch doch ist clein vnderscheit do. Jn dē fünfften alter hand
wir grôser arbeit gehan durch zů vil mancherley willen der hystorien ich beger ouch
genod wā ich hab ietz eim ietz dē andern noch geuolget noch dē mich all' best beducht
hat ob ich ouch alle jor recht noch einandē geordent oder gerechnet hab beuill ich vr
teil des lesers. ich hab ouch mit vil arbeit zů samen gefügt die linien der assiriorū vnd
der rômer vß mancherley hystorien bit ouch ob yemant geuiel abzůschribenn diß bůch
das er mit fliß merck die vnderscheidūg vnd gegēdienendē zal dar er nit witer oder en/
ger setz den das exemplar halt anders syn arbeit ist nirgenfür vñ dorzů schaffet er kei
nutz. wirt ouch diß werck so vil felscher so es kurtz begriffenē ist es sige dañ das mā fli
senlich das merck vñ halt. ist aber sach das einer ordēdclih diese dig veruaß das wir
meinent lichticlich geschehē müg so wirt es im nit wenig erlüchtūg gebē zů verstent/
niß d' heiligē geschrifft vnd d' bůcher Augustini Jheronimi vnd Orosy vñ d' anderē rc.
ist echter wor das wir in vil bůcherē geschribē vidēt. Dor noch in dē sechstē alter vol
gent wir noch der croniken Martini vñ Vincentij die gont bitz vff ir zit gar begriflich
noch denen by cc jor volgt ich noch eim treflichem bůch des dichter ich nit weiß das
selb bůch stregt sich ouch gar noch vff syn zit was dor noch gedechtniß wirdig gesche/
hen ist alß wir gehat vnd gesehen hand. habent wir getrülich den vorderē geschichtē
zů geschribē die ding werdē alle in diesem bůch mit groser kürtzi offēbär die ordenūg

vnd der proceſ. diſ bůchſ iſt gātz ſchlecht ouch ſo grob vnd bůriſch das mans möcht an ein wand molen wen on alle arbeit zů hand iſt er offenbår vnd kunt denē die in ſhe hent. Jch hab gemolt obnen im blåt cirkel mit dē rechten namen der perſonen zů yedlicher zit obnē vnd vndenen zwo linienn die öbreſt mit ir zal ſtigt ab von Adam bitz vff Chriſtum vnd bezeichnet noch der ordenūg vorgeſeiter ding alſo das alles ob od vnd der ſeiben zal geſchriben ſtot ſige zů den ſelben ziten geſchehē. die ander linig ſtigt hinderſich vff von der geburt chriſti bitz an die geſchepff der welt das mā lichtlich ſo mā an ſicht ein zal mag wiſſen wie vil jor das oder das geſchehen ſige vor xpūs gebůrt das hand wir dor vmb alſo geordenet das die zal loblicher vnd erwirdiger by vns iſt me erforderet wůrt noch der gebůrt chriſti ſtigēt ſū beyde ab bitz vff vnſer zit vnnd nēment hůbſchlich zů alſo doch das die öberlinig alzit zeigt das alter der welt. die ander das alter xpi; dz wirt gar ſchlechtlich an ſinē ortē offenbår werdē. ſid wir ouch vſ vil bůchern die falſch geſchribē worēt diſe wiſ nit mit cleiner arbeit zů d linigē d worheit corrigiert vn̄ gebeſſeret hād. bittent wir vmb chriſtus willenn das der leſer diſ bůchs nit vermeſſenlich vnderſtee zů beſſeren oder corrigirē die zal d jorē. er hab dē vor dz bůch gantz över ſehen. das ſagent wir nit dor vmb das wir nienen geirret haben ſundē zů warnen der mancherley der doctor in dieſer materi vnd zům dickeren mol eins ſatz iſt ein verwicklung des andern. wo er aber irrūg vindet ſo verzihe vnſ gůtlich vnnd beſſers vſ den vorgenantē denen wir noch volgent wan man irret gar lichtiglich in der zal vnnd wůrt dick ſůmiclich beſchriben vnd noch ſůmiclicher corrigiert oder gebeſſeret alſ Auguſtin' ſpricht im xv. bůch von der ſtad gots.

Der erst tag. In dem hat got geschaffen das liecht vnd hat gesunderet das liecht von der finsterniß.

Der ander tag. In dem hat got gemacht das firmament vnd hat diß wasser gesunderet von denn wassern.

Der dritt tag. In dem hat got gesamelt die wasser an ein stadt vnnd erschein die dürri.

Der vierd tag. In dem hat got gemacht sun vnnd mōn vnd die sternen vnd hat sü gesatzt in das firmament.

Der fünft tag. In dem hat got gemacht fisch vnd vogel vnnd die grosen walfisch vß dem wasser.

Der sechst tag. In dem hat got gemacht die vnuernünftigen tier vnd den menschen.

Im anfang hat got geschaffenn himmel vnd erden. seit der heilige aug⁹ über das bůch d̉ geschöpff das die treflicheit dieser geschrifft grösser ist den subtilikeit aller menschlich vernūfft. aber sint wir sunderlich von der zit willen hād zů schriben so geuelt vnß kürtzlich am anfang der zit berůren. dor vm̄ ist zů mercken dz vier glichs alters im āfang geschaffē sind vō got vß nichte dor in die höchste macht des schöpffers erschint vnd sind die. der füri himel. die engelisch natur. die materi d̉ vier elemēt. die zyt vnd das heist man dz werck dē schöpffung das gemacht ist vor allem tag. dor noch volgt dz werck d̉ vnderscheidlicheit dor in erschīt des schöpffēs grösti wißheit das ist geschehē in den drü ersten tagen. dor noch volgt das werck des gezierts in welchem erschint die höchsti güti gots dz ist gemacht in den drü hindersten tagen alß gar clārlich stot in dem bůch der geschöpf am erstē. Am sůbendē tag ließ er vō allē werck das er hat gemacht nit alß ob er můed wer vom wercken sund̉ er hört vff zů machen nüwe creaturen der matery odē glichniß nit vorwere dz aber gesprochē würt Jo. am. v. min vāter wirckt bitz ietz vnd ich wirck ouch. sol verstandē werdē von einer on vnderlosenden verschūg der creaturen wan sine geschöpff verlot er nit behalten vnd regiren. vnd dor in erschint des schöpffers hösti volkūmenheit wan er ist im allein genůgsam vnd bedarff nit der creaturen. sunder mher widerumb. wan die crafft des schöpffers ist ein vrsach wesenlicheit allen creaturen. dor vmb hat d̉ sůbend tag kein vesper. von dē dingē sich volkūmenlicher dē meister in dem andern bůch der hohen sin vnd die lerer die volkūmenlich dor über schribent wie wol ouch die nochgond zit vns gott erzeigt by dē vier vorgenanten dingen mitnamen die hösten macht wißheit güti vnd dor zů der hösten volkūmenheit doch sunderlicher erzeugt sü vns die götlich barmhertzikeit vnd gerechtikeit noch dem alß do seit der psalmist. her ich wird dir singen barmhertzikeit vnnd

gerechtikeit vnd aber al die weg des herren barmhertzikeit vnd worheit.doch ſo halt
die barmhertzikeit dz ſcepē ſo lāg wir vff dē weg ſind wē ſú verſeit keim ſúnd genod
Die alter der welt werden beglicht den alterñ des menſchens vnd werdē von māchen
in mancherley wiß bezeichnet bewerent ouch durch vil vrſach wor vmb bequemlich ſi
ge alſo oder anders ſú onzůuohen od zů endē vō welchē dingē wir ietz nútz ſagēt. abē
ſo vil ietz genůg iſt .iſt zů merckē das.vj.ſind alter der welt.Das erſt hebt an vō der
ſchöpffung d welt vñ wert bitz an dē ſintfluß vñ hat noch den hebreiſchē worheit ge-
han.Mdclvj.jor noch den.lxx.vſlegern alß yſidor' ſetzt vñ vil ander denē wir noch
uolgent hat es gehan.ijᴹccxlij.alſo ſind ſú vneins in.dlxxxvj.jorē die die hebreiſchē
minder hand in dem alter.vnd noch der rechnūg iſt Matuſale geſtorben vor dem ſint-
fluß doch in dem ſelben jor alß der ſintfluß was.Das ander alter hat angefangen am ſint
fluß vnd hat gewert bitz an die gebůrt Abrahe.vnd hat noch dē hebreiſcheu gehan.
cclxxxxij.jor noch den.lxx.dccccxlij.jor alſo ſind ſú vnhellick.dcl.joren die aber die
hebreiſchen minder hand ich hab ouch nit mögen finden vrſach ſo groſes vnhelikeit
Das drit alter hebt an an der gebůrt Abrahe vnd wert bitz zům anfang des richs Da
uid vnnd halt noch den hebreiſchen.dcccxlj.jor noch den.lxx.cccclxxxv.Das vierd
alter hebt an an dem anfang des richs Dauid.vnd wert bitz zů der durchgeung Babi
loni vñ halt.cccclxxxiiij.jor.noch dē hebreiſchen.noch dē.lxx.cccclxxxv.Das fúnfft
alter hebt an an der durchgangung babilon alß iheruſalem zerbrochen ward vnnd der
tempel dor in erzúnt ward vnd wert bitz an die wolgeſegenet gebůrt chriſti. vnd helt
noch der vorgeſeiten wiß. der wir volgent.dxc jor. vnnd alß vorgeſeit iſt.es iſt ein
gröſer ſpan.von der rechnung der jor des alters wen vil rechnent vff mancherley wiß
doch ſind ſú nit vaſt vnhellig vndereinand erwele ein yedlicher was im gefelt wir hand
geſatzt was vns gedunckt hat.Das ſechſt alter hebt an an der gebůrt chriſti vñ werd
bitz zů end der welt des end weiß allein got wirt ouch genād das alter od die letzt ſtūdt

Got hat dor vmb alß menſchlich geſchlecht vō eim menſchen wöllen ordiniern das
er vns loß ein gedechtniß wie genem im ſige in einer wile einikeit die ſelb betrachtung
iſt vaſt nutz den vßerwelten die zůgeſellet werden denn heiligen engelnn in dem ewi-
gen friden.aber die menſchen hand abgenūmen durch ſo groß grimmikeit ſúndens das
fridſāmlicher vnd ſicherer vnuernúnfftige tier byeinand lebent.fúrwor lowen odē tra-
chē hād nye ſölich ſtrit zwiſchen einander alß menſchen gefúrt.got hat lieb das band
einhellikeit das Augnſtinus am.xij.von der ſtat gots.

•v^m cxcix• Jor der welt •v^m• Hie hebt an das erst alter •cxxx• •ccccxxxv• •dcxxv•

wert bitz an sintfluß• zwei hůdert zwei vñ xl• vnd hat zwei tusent jor

Der erst mensch hat gelebt•dcccccxxx jor• vñ hat geborn xxxij• sůn vñ so vil tôchteren

Seth• dccccxij

Enos• dcccccv•

Chaynã dcccccx•

•v^m lxix• •iiij^m dcclxiiij• •iiij^m dccclxxiiij••

Am ersten jor der welt am vj• tag hat got geschaffen Adam in dem acker damascheno vñ Euam von einer siner rip vnd satzt sů in das paradiß das sů wercktent vnd sin hůtent ver bot inen ouch das sů nit ver sůchtent ď frucht des holtzes by pen des tods•am selbẽ tag alß sů sůndettẽt zů hãd warff er sů vß dẽ paradiß in dz ertrich des flůchs dz sů in schweiß vñ widwertikeit lebtẽt bitz an irẽ tod•geñ am ersten

Der Seth ist ge born wordẽ i cxxx• jor adams ď moy ses hat c•vnderwe gen gelosen in wel chẽ er Abel beweint in dem tal des weinẽs by Ebron er ging ouch zů dẽ paradiß das er erwůrbe das ôli der barmhertzikeit•

Der Enos rufft zů erit an den namen der welt vnd fãd vilicht etliche bit wort oď macht bild got zů eren alß man ietz in der kilchen tůt•

Aug⁹ am xiiij•bůch võ dẽ stat gots zwo liebe hand zwo stett gemacht die irdensche hat gemacht die liebe sinn selbs bitz zů verachtung gots•die himmelsch die liebe gots bitz zů verachtũg sin selbs die frowet sich in ir selbs vnd die in got die sůcht lob võ den mẽschẽ deren ist got der wißheit gezůg dz aller grôst lob zů der gehôrt cayn der zů erst geborñ die stat ge buwen hatt zů der abel der ander geborñ vnnd wie ein bilgerin hie• gewebret wẽ durch genod ist er vor geordenet zů dẽ ewigẽ leben vñ obnen ein bůrger gesyn vff dz ouch die stat gots erschin durch beglichũg der wideren statt ist not gesyn etlich geschicht der bôsen zů melden•

delbora ei schwester beal

abel wãt võ chain erschlagẽ

gots

Die stat• der welt• Die irdische stat hebt an von dem tod schlaher Cayn bitz vff den todschlaher Lamech•

calmana ei suester vnd huß

frow cayn

Der Abel ist ď erst mãrterer gesin vñ hat angehobẽ die heilige kilchen wẽ er ist in genoden gestorbẽ het sů ouch angefangen von Adam so wer sů vnderlosen wordẽ•dyser noch dẽ aug⁹•seit hat gots stat gebuwẽ ist ouch der selbẽ stat erster burger gesin vnd dor vm̃ dz er gerecht was hat got sin opffer entpfangen•

enoch

yrach

mana nehel

In dem Enoch hat Cayn sin stat gewihet vnd alß aug⁹ seit im•xv•von ď stat gots ist ouch nit vnzilich das Cayn ein stat buwet sint das die geschrifft seit es sigent kům vier mẽschen zů ď selbẽ zit gewesen wan er zalt nit all die zů den selben ziten mochtẽt syn sunď meint es wer allein not die zůbestimmẽ die vrsach hiesch des vndstandẽ wercks•Item der do selbs•das gaschlecht võ Adam durch Cayn den sůndigen wirt geendet in der eylfftẽ zal•do durch die sůnd bezeichnet wirt die selb zal ward ouch durch ein frowẽ beschlossen von welchem geschlecht die sůnd ouch anfing• ⁜

✠ Der sündige Cayn hat zů erst die irdensche stat gebuwet dor in er forchthalb die sinē insatzt dor vmb das er gewalt treib vnd roubt vnd versach sich als er thet. wir im wyder gelten. dor vmb wolt er sicher syn. der selb schlůg todt sinen brůder Abel vß haß vnd ward von dē herren gestrofft das er wie ein verlöffiger verzwifelter vnd irriger zů letzst von Lamech erschlagen ward.

Jch hab hin vnd her beschriben vil Eras. mancherley künigen völkern gröser geschichtē vnd treffenlicher personen die dye astronimi brůchent in iren rechenūg von Adā bitz vff Alphonciū. Jst aber Era ein belümpte zit eins volks oder gloubens die ansocht von einer geschicht die vast böß od̄ vast gůt ist. vñ zů tütsch mag mans ein datum heisē. noch dē mā offenlich beschribūg macht do vō sant Leo d̄ erst des namēs brůcht zům dickerenmol in sinen epistolen das wort Era.

Hystoria alß Cicero seit ist ein gezüg der zit. ein licht der worheit. ein meisterin des lebens. ein verkünderin des alters. dor vmb ist vast nütz vil hystorien zů wissen vnd sich in denen üben vff das wir lernent vil exempel der andernn wie wir söllennt dem nochuolgen das vns nütz ist vnd das schädlich miden.

+✠+ Adam ein heiliger man ist al die tag so er gelebt hat erlücht gesyn in dem geist. der wissagūg. hat ouch größ vnd lang bůß gethon. hat sinē sünen geben gebött der gerechtikeit. vnd verbot inen das sü sich gantz hüttent vor der geselschafft Cayn vnd syner sün. sich onch nit mit der Ee zů inen verpflichtent. der selb vnser erster vater hat vns vm̄ einer sünde willen vertribē vß dem padiß. aber durch syn heilig vnd bůßfertig wesen hat er vns geben ein exempel wyd̄ zů kümen zů den freuden des himlischē richs der dē exempel nit nochuolgt beclagt sich von dem ersten vnbillicklich.

dccxcv. dcccclxx. Mcxxij. Mcclxxxvij. Mccccliiij.

malech hat gelebt dccc/xcv. | Jareth. dcccclxij jor. | Enoch. ccclxv. | Matusale. dcclxix. | Lamech dcclxxvij

iiijᴹ dcxlv die jor vor xps geburt iiijᴹ dcccxij. iiijᴹ lxxvij. iiijᴹ ccxxix. iiijᴹ cccliij.

.X. Adam stirbt vnd wirt begraben in ebron.

Der Enoch ist gerecht gesyn vnd hat got wolgeuallen. vnd durch syner vbertreffend heilikeit willē hat in got in das paradiß gefůrt do lebt er mit Heliā in groser růg des libes vnd geists bitz vff die zůkunfft des endcrists. wā dor noch werdent sú vsher gon zů einer ersterkung vñ beuestigūg d erweltē vnd werdēt gekrönt durch die marter. Enoch hat noch im geschrifft gelossen

Dyser Matusale ist d eltest gesyn noch d menig der jor von dē die geschrifft seit. wā do er. d. jor hat do sprach got zů im buwe dir ein hūß wiltu wā du wirdest noch. d. jor leben sprach er vmb so kurtzer zit willē wil ich kein hūß buwen. vnd růwt in dē thannenn vnd vnd dē boumē alß er vor gewont hat.

Höflicheit. Die rysen sind vfferdenn.

Merck das al kūnst sú sige weltlich fry hantwerck oder naturlich. die mēschlicher geschiglicheit dienent sint fūdē alß man list von dē sūnen Lamech also sint die vnelichē kinder zům ersten subtiler gesyn den die andern die selben dor vmb das sú forchtendt schaden des sintfluß vnd fürs machtent sú zwo sülen ein irden die ander von marmelstein vnd schnitent oder grůben dor in die kunst.

Boßheit nympt zů vnnd meret sich vfferden.

Ada. | Jabel | math usael | Lamech | Jubal. | tubal chain | Sela | Noema.

Lamech ward wol gepiniget vō dē frouwē. wo durch einer sündet do wirder durch gestrofft

Der Lamech hat zů erst wyd die natur vnd sitten angefangen od geordent dz einer zweier wyber mā werdenn möcht in dē das er syn Ebracher töd ouch cayn doch on syn willē. wan alß er alt ward vñ syn ougē finstē wurdēt fůrt in ein kint das meint et het ein wilt tier gesehē zeügt im dz er schūß. vnd also durch schöß er cayn. schlūg ouch das kind od knecht dor vm so vbel das er ouch starb.

Der jabel hat zů erst geordenet wonūg der hirtē vñ gezelt gemacht.

Begirlicheit der oren.

Der jubal ein vatter d singer od spil in harpfen vnd orgeln ein erster find d kunst des singēs. hat ouch vß dem gethön d hēmer die cōcordantzē oder ein hallikeit der thön erkant.

Begirlicheit d ougen.

Dē Tubalchayn ist d erst schmit gesyn vnd d mit hāmerñ werckt alle werck in ertz od ysyn. vnd ist ein finder gesin d kūst bild zů gbē

Begirlicheit des fleisch

Der Neoma het fundē die kunst mancherley webens hat vß wollen vnd flachs faden gemacht dor vß tůch geweben hat vmb lichte willen. wā vormolß brůchtēt sú für cleider fell von den tiernn.

Umb verstentniß willen dyser ding ist zů mercken das für war von den dryen sünenn
Noe lxxij. völker kūmē vnd vffgestandē sind. geñ. am x. vñ zůbezeichne die selb heim'
licheit od̄ geistlich verborgenheit hat der her Jhesus vor im gesand. lxxij. junger als
man seit Luce am. x. von d̄ materi seit gar ernstlich Aug' im. xvj. von der stat gots vñ
seit vnder andern. das vil ander geboren sind der man dor vm̄ nit gedenckt od̄ sü hie nit
erzält das sü vor anderē völkerñ in d̄ gebürt gewesen sind. hand aber vō inen nit mö'
gen völker machen der völker namen sint ein teil beliben also das hüt noch wol schin'
bar ist von wem sü kūment. als von Assur Assirij. vō Heber Hebrei. ein teile vō lenge
d̄ zit verwādelt sint das kum die aller gelertestē die do erfarent die aller eltesten hystori
enweder aller noch etlicher der selben völker vrsprung finden mözent. vnd so man alle
ding merckt so sind mher verwandelt den beliben.

Merck noch dem vnd die lerer sagent der welt wart zů d̄ selben zit ein billiche pin vff'
geleit. wen siteinmol das vnlutrikeit überhand nam die dē lib verunreintt. můst die erd
durch wasser wyder rein vnd lüter werden. aber in end der welt würt überhād nemē
gitigkeit. die wirt durch dz für vßgebrēt. wē golt vnd silb pfligt mā durch für reinigē

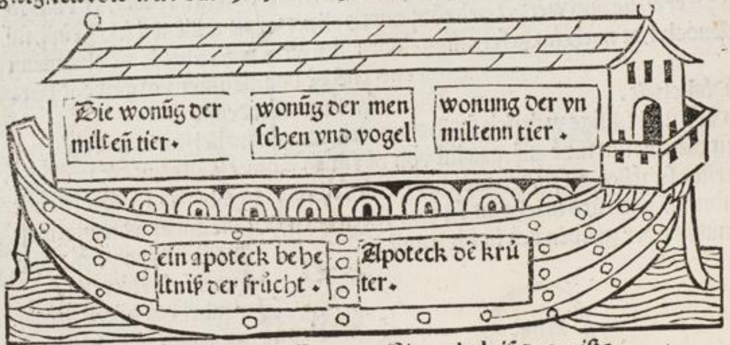

Ein euthelniß deß wästñ wassers. Ein enthelniß des mists.

Die arch Noe hat in der lenge. ccc. cloff
terñ. in der breit. l. cloffternn. in dē höhi
xxx. cloffterñ. vnd die höhi des fensters
sol sin einer cloffterñ. geñ. am vj.

Der Jonic' ist gesyn ein
sün Noe vō wellē; Moy'
ses schwigt. wz witzig vñ
der erst d̄ noch dē sintfluß
die kunst vō dem gestirne
vandt. fürsach ouch etliche künftigi dig
vnd mit sund̄heit vō vffgang der vier rich
vñ irē abnemē noch dem als im syn vatter
begobt vñ gůt gab. ging er in dz land Etham vnd wont do vnd macht do ein volck. mā
seit ouch er hab Nemroth ein rot geben wie er solt regirenn.

künfftigk gericht dürch das für das wir
des gewiß söllent wartenn.

jor ð welt Hie hebt an dz anð alter ijᵐ xlij Von Sem xxvij gebürt.

Mᵐdcxlij Noe wad geborn.

ð welt vñ werd vff Abrahā vñ het dcccclij jor des lebēs Noe rc. was der sintfluß

Noe.

Ein sün Noe lebt dc jor besitzt Asiam.

Sem.

Dē Sem hatt im zweitenn jor noch dem sint/fluß Arphaxat geborn. mā seit es sige gewesen melchisedech ð zů erst noch dē sintfluß die stat sale bu/wet die selb ist ihrlz vō im kūmēt xxvij. geschlecht

Die zit des sintfluß.

iijᵐ clvij. ijᵐ dcccclvij.

Noe ein gerechter mā hat genod by got funde wan als er d. jor alt was macht er Cham Sem vnd Japhet begund zů buwen die arch noch dē gebot gots. verbrocht die in .c joren in dē hūdersten jor als die arch volbrocht was er/schein im aber got vñ gebot im dz er mit siner husfrauwen sinen sünē vnd iren húsfrauwen vnd mit dē tierē in die arch ging rc. vñ zů hād hůb an ð sintfluß. also das das wasser ging vͤb al berg xv. cloffterñ. geñ am vij. merck ouch vff dem suntag im meyen als er in die archging ging er als sich ein jor verlieff mit allem das do was wyð heruß. noch dem sintfluß wyder/für noe die belimpt trückenheit vm derē willē er Sem vñ japhet benedyet dz sü lieb hattēt vettlich ere. vñ chā vm sins gespots willē ma/ledigt er vñ hie. als aug' seit wirt zů ersten bedocht vnð worffenheit vñ dinstbarkeit dolwyð ouch adel. Man sol ouch nit meinē das al die von cham kūmen sigent vnedel sind gesyn vnd on macht wā sü sind die erstē mechtigē ge/syn vff erdē als wol schinbår ist vō nemroth vñ dē künigē chanam vñ affrox. Es sind ouch nit al von Sem vnd Ja/phet edel tugentrich vnd mechtigk wē sü garnoch al in apgötter gloubē sind geuallē vnd dick von dē andern vnð/truckt wurdēt. aber die maledigūg vnd benedigūg wirt gezogen vff die laster vñ tugēt. vm deren willē ein mēsch worlich edel oð vnedel ist. zů glicher wiß die abra/hās gloubēhād werdēt billicher sine kinð geschezt den die iudē die noch dē fleisch vō im kūmē sind nit destermind hād sü etlich sündlich fryheiten gehan vm verdienst vñ benedigūg irs vatters vō dē dryen sünē noe als ir vatter noch lebt noch ð hystory phi lonis sind geborē wordē xxiiij. tusent vñ. c. man on kinð vñ frouwē vñ hattē drey fürstē. nēroth. jectan vñ suphene.

Cham.

Japhet ein sün noe hat

Cham Sem Japhet.

Do ð Cham sach sins va ters scham do verspottet er in vñ zeugts sinen brů derñ dor vm ward er von im vermaledyet. vñ wa/rd do mit ein grusamlich exēpel aller spötter. der hat. xxx. gebürten oð ge schlecht gemacht wz ein sün noe vñ behielt africā Der japhet ist vō sim våt ter gebendyet gesyn vm .ī nes fryen adels willē. vnd bat got vm wittrūg vō im sind kūmē xv. gebürtē sins geschlechts.

Die suben sün hat er gehā hen. vnd hat. iij gebürt noch im gemacht.

Go/mer.

Vō dē sind kū men Galathe dor noch galli ci dz sind wål

Ma/gog.

Vo de sci/te vñ gothi als jhero. seit.

Asse/nes.

Vō dē sar mate die die kriché regios heisét

Ri/phat.

Vō dē pa stagones

togor ma.

Vō dē sint friges dz sint die tro ianer.

Die sün chus von Cham.

Vō dē sabei vnd arabes

Saba — Euila — Sabatha. — Regina. — Sabataca.

Vō dē sabatheni.

Die hand iren namē verlorñ vñ sind vns vnbekāt

Vō dē getuli in dē all'erstē teil affrice die an die wüste stossēt

Vō dē die mören an d sunnē nydgāg

Von dē aram sint syri geborñ d ertztistū od dbristi stat ist gesyn damasch dor vm̄ in hebreisch heist siria aram.

Von dē armeny.

Aram — Hus. — Hul. — Jethē — Mes

Hus ist ein fürst gesyn vb traconitidē vñ damascñ dor vm̄ ist ouch job von dē ertrich hus gesyn.

Vō dem ethari.

Von dē meones.

Von dem sind ludy genant.

Lud.

Saba — dadā

Vō dē Assiry.

Assur

Der Assur. vmb dz er sich nit wolt wyder got setzenn mit Nemroth do er buwet dē turn babel dor vm̄ floch er von dē ertrich sennaar fer in ein ander land do vor nyemāt gewonet hat dz ward von sinē namen geheissen assiria. vñ buwet ein stat die dor noch ward niniue genant. die was die dbreste stat des gantzē richs assiriorñ. das volk hat alzit gehan ein bösen limdenn oder gerüff vnmenschlicheit oder grimikeit halb.

Vō dē seit man hab mā genant sabeos.

Der Jectan nā by Nemroth ein exempel vñ herscht über die sün Sem vñ hat xiij. sün die al sū der geschlecht machtēt ab die selbē völcker sint vns nit erkant durch ferre der land oder verenderung d völker vñ der namē. od dz sü durch krieg od and sachen verdilget sindt.

Elamite die fürsten persidis.

Elam

Die sün Jectan.

Elmodach Saleph Sarmoth Jare Adhurā Usal Dedal Ebal Abimahel Saba Ophir Euila Jobab.

Jectā

ij^M ccxliiij. | ij^M ccclxxix. | ij^M dix.

(Arphax' at hat ge lebt.) cccxxxviij jor. — (Sale. cc ccxxxiij.) — (Heber. ccccl xiiij.)

ij^M dcccclv. | ij^M dcccxx. | Vor christus gebürt ij^M dcxc.

Aug' im xvi. von der stat gots seit also noch der benedigūg der sün Noe bitz vff Abrahā wirt kein gedechtniß der gerechtē vñ gloub doch nit dz keiner gewesen sige. doch solt mā sü al erzälen es würd gar vil zů lang vñ wer mher ein hystorischer fliß den ein ꝓphtische fürsehung.

Von dem Heber werden genāt die hebreischen. wan man schribt das allein in sim hüß belibē sige die hebreisch zūg in ð zerteilūg der sprochē oder zungen die vor hieß mēschlich. wan gemeilich alle menschen die bruchtent.

(chus vñ mesraim sün chās) Von dem Chus alß man seit sind die mören geboren vud von dē Mesraim die egipter geschlecht.

(nemroth ein sün chus.) Der nemroth ein riß x. ellen bogenn hoch fing an mechtig zů werden vff erdē was ouch ein starker jeger by dem herrenn. der selb hat ouch das erbermlich vnd ellend läster der begird zů herschē an gefangen durch durchechtūg oder grimikeit. durch welch durchechtung bitz ietz die welt also geschwecheret vnnd zerknüscht worden ist das es vnseglich ist. āfang sins richs ist gesyn Babilon Archad Arad Edissa Calanne Seleucian dē ertrich Sennaar.

(Chanaā vnd fuch) Die sün canaā Sidon Ethe' Jebuze' amorre' Gergezeus Eueus Arathe' Cine' Aradius Samarites Amatheus. die erkanten völker vō dē Canaam sint geborñ Affri vnd Fenices. vnd die cananeischen völker. Von dē Fuch sint kūmen libies dor von wirt ouch dz wasser mauritan' bitz vff dise zit fuch genād. ouch alle anstossende lend heisent fuchzeses

Hand süben gebürten gemacht.

(Maday.) — (Yauan.) — (Tubal.) (Mosog.) (Yras)

Von dem sind medi kūmen die alzit sind die mechtigstē gesin

Von dem jone die ouch krichen geborñ do von ouch dz mer jouiū heist.

Vō dē hiberi die ouch hispani wie wol etlich meinēt die lampter sigent von in kūmen.

Von dē capodocier do von ouch by inenn ein stat mazecab würd genant.

Von dē traces oð tyraces.

Hand vier geschlecht gemacht.

(Helisa.) Von dem helizīj vnd dor noch eolides.

(Tharsis.) Vō dem silices do iste i stat tharsus

(Cethim) Von dē Cethei vñ cipry

(Dodanim.) Von dē Rody.

Die sün Mesfraym.

Ludin Anamyn Laabim Neptuim Phetrusim Celluim. von denen sind kūmen vnd vßgangen Philistym vnd Capturim die andren sind vns vnbekant.

Der turn Babel.

Von des Nemroths bößheit sind alle bůcher vol vnd ist,vi licht also durch das gőtlich vrteil geordenet. das Nero sich in sym namen gar noch im glicht wan sű ouch in gli ch schand hattent wen noch derzerst dzűg der zungẽ ging er hin weg zů dẽ persen die lernet er erẽ dz fűr. lieẞ ouch babilon sim sůn belo. dӟ noch im kam behieltent ouch syn nochkűmendẽ das rich bitz vff die vierd sűbt alß met ho/dius seit. Aber Aug⁹ seit er sige vertribẽ worden vß dem land. vnnd die sűn assur ha/bent das rich behalten. MD cccv jor.

wie wol das rich scitaꝝ dz aller eltest gesin ist. doch wil es der barbaren dz ist der heidẽ. wirt es nit vndẽ den nemlichẽ richẽ bestym/pt wirt ouch das selb land vmb vnkűnnenheit vñ gro bikeit des volcks barbary genãt ist ouch vast groß wã es hebt an an dẽ shehen odӟ pfutzen die heisent meothi des. vnd got zwischen dӟ tű/now vnd dem occeano dz ist dem wendel oder vmbgon/den mer vñ zűcht bitz ad se/ptentrionẽ das ist nyd tűtz land vnd ist das erst teil Eu rope in dem zů erst regniert hat Tanus von dẽ stãmen Japhet von denen sind gothi vngerñ vnd dani.

Die drű fűrstẽ mit irẽ vőlckern komẽ zů sam men in das feld senna/ar vnd forchtent das der sintfluß aber alle ding ertrengt vñ seitent lond vnß ein turñ buwen des hőhi den himel rűri also stot geñ. am ij. alß aber got ir torheit sach zẽstőrt vnd verandret vmb stroff vnnd pin willen dӟ sűnd ir zun/gẽ vñ also sind sű dur ch die gantz welt zer/strőwt.

Jethã ei brůdẽ fa leg võ sẽ

Nẽroth ein fűrst võ cham

Sűhpe/ne võ Ja phet.

das rich scitaꝝ he bt an by der tűnow.

Amaso/nű oder magesataꝝ rich dz ist der frowen hebt an zwischen dẽ sciten vnd albaneren gegen septẽtri on von den sciten zihent sű iren vr/sprung.

sores dӟ erst kűn ig egiptẽ

Hie hebt sich an dz rich der egiptier das durch mancherley an derung zůmdickeren mol verwandelt ist vnd man gedenckt syn vast in der heiligen geschrifft hat gewert vff den keiser Augustum.

Das jor der welt. •ijꝰdcxliij• •ijꝰdcclxxlij•

Die linie chriſti. Phaleg hat gelebt. ccxxxix.

Reu oder Ragau. ccclij.

•ijꝰdlvj• •ijꝰccccxxvj•

Der phaleg ein ſun Heber alſo genant wen in den ſelben ziten geſchach die irrung der zungen alß ob er geſundert wer von dē andern wan in ſim hůß bleib die vorig ſproch alſo ouch Augꝰ ſeit dor in erſchein nit ein clein bildūg d̄ gerechtikeit. dz das hůß lidig was d̄ pin alß ob es nit d̄ ſchuld teilhafftig geſin wer. vñ merck noch dē ſelbē dz die zal der ſprochē iſt noch d̄ zal der gebůrtē geſin. lxxij. aber die zal d̄ vȯlker iſt mher gemert wordē dē die zal d̄ ſprochē wē wir in einer ſproche vil vȯlker erkant hand.

Alß mā ſeit ſo iſt zů dyſen ziten adel vfferſtandē vñ wiß das adel vil ſatzenhalb vfgeſetzt wordē iſt. die erſt iſt notdorfft halb wan alß anfing zůzůnemē dz menſchlich geſchlecht vñ die lůt zů dē bȯſen geneigt worēt. můſt mā verſchaffen dz die gůtē von dē bȯſen nit geleſtret od̄ vbermůtiget werdēt. dor vm̄ erwelt mā ein mā d̄ gerechter vñ fůrſichtiger wer den die andern alß ein ȯbrer einer gemein. d̄ die tugētrichē erhȯhet beſchirmt die mittelmeſigē vñ ſtrofft die bȯſē do vō ward d̄ ſelb edel geheiſſen alß vber die andern in tůgēt geecht do merck dz latin nobilis. ouch ſeit Jhero. ich ſich nůt das in dem adel zů begerē ſige den das die edlen garnoch alß durch notdorff gezwūgē werdēt dz ſu nit wichent vō fromkeit irer eltern. die and̄ ſach was des volks grobikeit vñ vnkūnenheit das kein recht erkantniß hat wie wol ſu nochdē fridlich vnd̄einand̄ lebtē wan ſu worent alſo tům das ſu nichts groß geachten mochtēt dann was do lobt ein gemein opinion des volks dor vm̄ was not do mit das ſu in friden behaltē wůrdēt das ſu hettēt ein edlen fůrſten. die drůtt vrſach het von ſund̄licher ſterck ein vrſprung genūmen wan ſo zů wilē dy gemein beſchwert wůrdēt vō vberual der fremdē ſo ließ mā vßrůffen wer yemand d̄ das land vō ſolichen entſchůtzen mocht d̄ ſolt fůr ſich vnd ſinn erbern ewenklich habē gerechtikeit des adels alſo ſind vil geadelt wordē. die vierd vrſach wůrd genūmen vō vberfluſſigē richtům wā zů ziten geſchicht dz ſich das gemein volk grȯſſer armůt halb mit lib vnd gůt vnd̄ wůrffen eim richē. do mit das ſu miltretten dz bȯß d̄ armůt vnd in dor noch erkanttent alß ein edlē vnd herren. Mā findet ouch adel d̄ durch gȯtlich wiſſagūg vffgeſatzt iſt des ouch wenig iſt. ſyn iſt ouch ein teil beliben alß in Dauid ein teil bald zergangē alß in Saul Jeroboam vnd etlicher andren. man liſt ouch das vil adelß vm̄broch iſt durch gewalt vnd tyrannē od̄ grimmikeit dor zů glicherwiß etlich bald zerſtȯrt vñ verdilgt wurdēt etlich ſtet verblibēt. vnd merck das ſeltē od̄ nye noch inhalt der alten hyſtorien die geſchlecht d̄ edlen in der heydenſchafft lāgwirig geweſen ſind hoffart vnd tyranni halb. es ſind ouch vil vnd̄ den chriſtē dē ſelbē ſach halb verdilgt wordē noch dē alß do ſtot Eccle. am. x. der her hat zerbrochē die ſtůl d̄ hochfertigen hertzogē. vnd hat die milten heiſſenn ſitzen an ir ſtat merck ouch das adel nye kein menſch gehaſſet hat wan adel iſt ein gůt dz durch ſich ſelb begirlich iſt wie tůgēt oder geiſtlicheit. doch hand vil heilgen den adel geflohen groſes ſchadens vnd wyderwertikeit halb die dor in verborgen lit vnd im anhangt das iſt gnůgſamlich erſchinē in dem pphetē Dauid den got ſelbs alſo ſůnd̄lich erwelt do durch wirt verſtanden das kem gar wenig zů ſȯlicher wird vnd erhebung geſchickt geweſen ſind.

Sichioniorũ rich get vff.

Agialeꝰ primus rex.

Alß do ſeit aũgꝰ im x/iiij. von der ſtat gots das rich ð ſichioniorũ iſt vaſt clein geſin von wel/lem ð aller gelerteſt var/ro glich alß võ alten iten ein vrſprũg hat. dor noch kam es an die von atheniß dor noch an die latiniſchen dor noch an die rômer.

Noch dẽ iſt kũmen Europꝰ der ander künig ſichioniorũ vnd hat gewert bitz vff die zit be/li des prieſtes vnd richters in iſrahel.

Dyſe groſſe ſtad hat ninus gewiteret vñ hat ſü von ſym namen genant ninive.

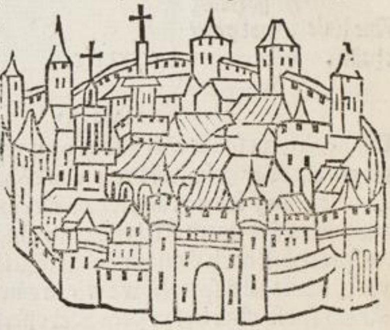

Die houbtſtad in aſſirien.

Dieſer wirt geſeit chã ein ſün noe

zoraſtes pri. rex a dianorꝫ

Augꝰ ſeit dz dyſer zora/ſtes lacht ſo bald er ge/borẽ wart bedůt ouch dz wũderbärlich lachen nütz gůts ſo das allenn gemein iſt in dieſe welt mit weinẽ zů kũ/men. hat ouch fũdẽ die ſchwatz kũſt ward võ nino im krieg über wũdẽ ð ver/brant im ſine bůcher.

Die nemliſt ſtat Euſeby vnd der heidẽ die alte zit beſchriben hebt gemeinlich hie an.

Belus ð erſt kü/nig aſſi/riorꝫ hat geregiert. lxv. vñ etlich ſagẽt er ſige ſatꝰnꝰ geſin.

Diß rich iſt gar noch nye in fridẽ geſin.

Ninꝰ dẽ andẽ kü nig.

Ninive die groß wirt zerſtört i ð zit joſue eins kü nigs jude.

aſſiriorꝫ ei öbſter fürſt hat geregiert. liij.

Man ſeit von dẽ Belo er hab geregiert in finſter. vñ das er ein clein herſchafft gehan hat vnd iſt dẽ erſt geſin dẽ irrũg des volcks het für ei got gehaltẽ do er erkant das er von vil völckern mancherley na menn hat Bel Baal Baalim Beelphegor Beelze/bub ꝛc. iſt ouch vnordelich vnd groß irrung i men/ſchẽ geſchlecht geſin mher den zwei tuſent jor. : .

Der ninus durch begird willẽ der herſchũg fügt er ſinẽ noch/bůren krieg zů. ſiteinmol das das volck noch grob waß hat ouch noch nit übũg in dẽ wo/feñ noch vernunft in kriegen brocht er vnder ſich gar noch gantz aſiam vnd iſt worden der erſt öberſte fürſt in oriẽt. alß er aber vaſt betrübt was vmb ſins vatters Belus tods willẽ lieſ er im zů troſt vnnd freud machen ein bild das ſim vatter glicht. dem ſelben erbôt er ouch ſôlch ere dz er al len übeltetigen vergab vnd ſü fribet die dor zů fluhent. zů des glichniß machtẽt vil irẽ lieben fründẽ ſolich bild alß aber die böſen geiſt ſohẽt höflicheit des volcks enthieltẽt ſü ſich in den bildẽ vnd gobent antwort ſeitent ſü werent göt vnd hieſent inen göttlich er tůn. alſo iſt das aller vnſeligſt laſter ð abtgöterig vſerſtanden dz ð götlichẽ maieſtet allerueſt wyder iſt. nam ouch die vnſinnikeit der lüt alſo vaſt zů das man eim das ho/ubt abſchlůg der ſü menſchen hieß.

✱ Augꝰ ſeit das vnder vil richen diß ertrichs in welchẽ jor geteilt iſt gemeinſchafft vñ geſelſchafft irdenſcher nutz vnnd begirlicheit die wir in eim gemeinẽ wort heiſent die ſtat ð welt ſehẽt wir das zwei rich väſt fürtreffent die andren. das erſt aſſiriorꝫ. das an der der rômer. ſü ſind ouch der landſchafft noch vnd ordenũg vnderſcheiden. alß ſü ð zit noch vndſcheidẽ ſind. dz erſt hat ãgefangẽ am vffgang ð ſunnẽ. dz nochgend an der ſunnẽ nydgãz des end iſt geweſen des andern anfang. die andern rich vnd künig neñ ich anheng.

ij^m dcccc v.	iij^m xxxv.	iij^m cxiiij.
Saruch vixit an. cc.xxx	Nachor an.cxlv/iij.	Thare an.ccv.
ij^m cclxiiij.	ij^m clxiiij.	Am ior vor xp̄s gebúrt ij^m lxxxv.

Abtgöterig got vff Merck vberlibeltu wol die hystorien so hād in sunderheit drú ding die mēschen zů abtgötterig brocht. die begirlich liebe zů den totē. forcht vnd liebkosung gegen dē kúnigē. fliß der hāt/ wercklút in bild grabung. Die túfel aber die in den abtgötē verborgen worēt hand durch antwurt die sú goben also vast die yrrūg bestetiget vñ geuestiget das mā eyn strofft mit pen des houbts wer sich do wid satzt dor zů kam ouch die betrúglich lo/ bung der poeten die die armen verdamptē lút mit iren gesatzten gedichten in den himmel hůbēt gar húbschlich schickt zů der sel ben zit alß die túfel an hůbent mit den lúten zů reden der gůtig got ouch syn engel etli/ chen erwelten das sú ouch sichtiglichē mit inen redettent do mit nit die gantz mēscheit in der aller bösten irruug verdúrb.

Der Thare ist vßgāgen noch dem todt sins súns aram vō dem caldeischenn vr vnd ist komē in charram mit sinē súnen vnd nefen mā seit ouch das er vm wid/ drieß halb der im von sinen gesellenn ge/ schach dor vm das er nit wolt an betten das fúr enweg zög. man seit ouch gemei lich den hebreischen das nemroth do re/ giert hab der ouch āraphel genāt ward ein kúnig Sennaar den lang dor noch Abraham vber wand vnd in schlůg alß stodt geñ. am. xiiij.

Die groben vnd vnkünnenden zit in denẽ das mẽschlich geschlecht zůuast abnam ni/der scherff oder clarheit des naturlichen lichts dor vmb můst man vff setzen die gesa/ztẽ recht vff das ir durch hülff d mẽsch zů siner vodrigẽ natürlichẽ vſtentniß kãm dor von sich den heilgen doctor prima secũde Merck das vil vnbürlich gesatz võ dẽ men schen vff gesetzt wordẽ sint wider das vrteil rechter vernunft vnd vil lüt die in macht oder wißheit geachtet sind worden trefliger den die andren hat mã für got gehaltẽ wẽ alles das vngewont was hat man für götlich geachtet.

telexion

Der telexion ist der fünft künig sichoio/rũ gesyn die wil der selb regniert worẽt so gůt vñ frölich zit das noch sym todt ert alß ein got mit opferẽ firẽ vnd mit spilendie mã macht ouch im zům erstẽ noch dem kam thuriac' by des selben begrebniß was ouch gewõheit zů op/ferñ.

melchise dech.

Der würt ge/meinlich genant der gerecht kü/nig vmb siner grosen heili/keit willen er gab win vnd brot abrahe zů einer bezeigũg groser heimlicher heilikeit was ouch ein priestr des õbresten gots.

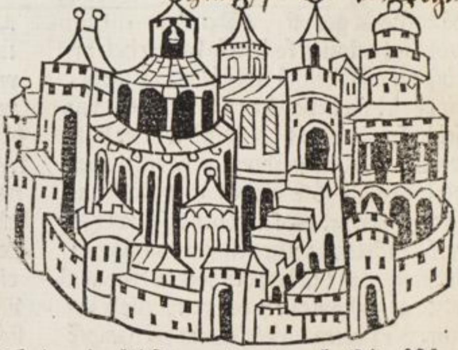

Trier ein alti stadt wirt gebuwẽ vff d musel. Vor Rom ist Trier gesyn Mccc. jor. eb ihs was die welt v'cc. minder ein jor.

Die künig assirorum. — iij semi/ramis. — iiij nin'. — varrius.

Die semiramis ein witwen nini die selb kriegt wider die indier vnd brocht sü vndersich also wart gewytret das rich assiriorũ durch gãtz asi am sü hat ouch die groß stad babilon gebwet vnd vmb gebẽ mit muren. Mã seit die selb sige von irem sün nino getöttet wordẽ dor vmb das sü võ im begert das er sü beschlieff also seit au/g' im xviij. võ der stat gots der meister in d hystoriẽ seit das sü heb irẽ eigennẽ sün zů der Ee genũmen vñ hab võ im geborũ ein sün d heb babilõ gebwet ei houbt des richs

Der Ninus ein sün des grosen nini vñ semiramidis d iiij künig assiriorũ vnd alß man seit so hat er sin můter ertöt.

Der ist gewesen der v künig assiriorñ vn der dem ysac gebo/renn ward alß aug' seit.

Abraam schlůg iiij künig vmb loths willẽ dor vm das sü in hattẽt gefãgẽ also stot geñ. am xiiij d selbẽ einer seit mã sige nemroth gesin vñ hie heiset mã in amraphel.

In dem jor der welt.

Die li/uig xpi.

vor xps geburt ij^m xv jor in dē jor

Hie hebt an das dritt alter d̄ welt vñ werd vff dauid vil | iij^m ccxxxiiij | iij^m cclxxxiiij

iij^m clxxxiiij.

ward abrahā geborn

Abraham ein sůn thare hat gelebt clxxv jor

ccxv.

Halt dcccccxl. jor Itē vor

Merck ebē das im lxxv jor abrahe von d̄ groß mechtigē glorië des hőstē gots geuallen ist das wort d̄ barmhertzikeit vf dz mēslich geschlecht wā do hůbēt an erschinē die wissagūg d̄ v̄heissung gots o wie ein süß wort sichang' im xvj vō d̄ stat gots. geñ. ā xv

ysac hat gelebt. clxxx.

Merck das vō der geburt ysaac bitz zů dē vßgang egiptē sint v̄loufē xl. jor besich liram

Mdcxxxxlvi | Mdcxci

Hie erschinēt zů erst die heilgē engel in gestalt der mēschen.

Hie hebt sich an die süß vñ geistlich hystorie vnser patriarchē die dē warē gott geert hād vñ i erē gebrediget besich geñ am xij bitz anß end.

Sara y.

Die saray was lang vnfrůchtbar zu letst durch gots genod gebar sü ysac alß sü lxxxx jor alt was was ein heilge frow vnd hieß ouch süst yesta was ein gemahel abrhā ein tőhter arā

Esau

Der esau hat sinē brůd̄ verkouft sin erst gebůrt ist ein vatter ydumeorū hat besessen dē berg seyr vnd hat zů erst merhen vnd esel zů samen geordenet do von můl kumē sind.

Der groß frůnd gots abrahā würt geborn im xliij jor des küngs nini.

Ein sün thare ein brůder abrahās✻

lothfilius arā

✻ Alß dieser loth ging vß zodōa do gebůrēt im sin zwo tőchterē zwē sün in einer trūkēheit was ei gerechter vñ heilger mā hat verdienet das die ēgel zů im komēt alß abraham.

naba ioth.

Der arā ist gestorben in vr der caldeischē das alß vil alß in der stadt die vr hieß das mā aber seit er sige in ein für geworffē mit. abrahā ꝛc das sind mer d̄ iuden noch dē alß der meister in dē hystorië seit vñ ouch die ādrē

Arā.

Ysmahel.

Ein grim mensch.

die zwen sün mit x ādren hat er vō dē egiptien frowen

Egiptia ein magt sare ein bůl abrahe von der agareni oder zů wib

Melcha filia aram.

Agar

Moab.

Der ist ein vatter moabitarū

cedar

Amō

Der ist ein vater āmonitarū

Ein sün thare ein brůd̄ abraham.

Nachor.

Der ist ein sün nachor d̄ im geborn het melcha ist ouch belibē noch sins vaters todt i carrā

Der nachor ging vß dē caldeischen laud mit sym vatter thare vnnd kam in carram meso potamie do wond vnd bleib er mit sine noch komen

Batuel.

Das ist laban ein brůd̄ rebecce dē iacob dient vm sin zwo tőchtern lya vñ rachel

Bus.

Von dem kümpt balaam der ouch helin. Zů diesen zitenn. gott zodoma vnnd gemorra vmb ir sünd ellenclih verderbt.

Rebecca.

Ein hůß frow asiza he vō bnē zů wib

Madan.

Labā

Kus.

Ein hůß frow loth ward verwandelt in ein saltz sül dor vmb das sü hindersich sach hat vns dor in gewarnet das niemant der in dem weg der erlősung ist sol vergāgen ding begerē aug' vō der stad gots.

cethura.

Von der sind komē vil sün vñ volkē geñ am xxv die hat genomē abrahā noch sara todt

Madian.

Die gedicht oder fabulē sagēt Ju-
piter hab beschlossen ysidē dor vmb
das grob volk meint sú heb ein gōt
lich frůcht geborn das hant etlich
bōß vnd ůppig lút erdocht die do
durch ir vnd mechtiger lút sünd e-
brůch vnd notzog hāt wōllē beschōnen

ysis.

Man seit das in denē ziten heb
pmetheus ein brůder atlantis zů
erst menschē gemacht dor vmb
vilicht das er die grobē lernt od
dor vmb das mā von im list er heb menschen
bild gemacht zů gan. der het ouch zů erst
ring erdocht vnd dor in edel gestein ver-
schlossen vnd geheissen das mā sú an dem
vierdē finger trůg durch der hertz odern
willen die do hin reicht.

Ysis die hat zů erst geheissen yo vnd ist gesyn ein tochter ynachi aber noch dem vnd sú
schift in egipten vnd lernet die selben lút ward sú genant ysis ward ouch für ein grōß
gōttin gehalten von dem narretten volck.

Phoroneus hat gemacht [illegible]

Yna-
chus

Die hebt an das rich argiuorū oder der kriechē
do zů erst ynach' regniert vnd werd bitz vf die
zit delboe.

Phoro
neus.

Der hat zů
erst im krie-
chen land vf
gesetz die ge
richt vnnd
hat gesatz beschribē hat ouch ein brůder gehan der das volck vnd weiß wie man solt
die mont vnd jor haltē hat ouch gemacht heilgenhúser die gōtt dor in zů erē dor vmb
ward er gezalt vō dē grobē volck vnder den gōtten opfertē im ouch ochsen d' selb hyeß
phegous.

Xerses.
vij.

Dieser heiset
der alt Xer-
ses der ouch
bale' heist vn-
der dē ist ge-
born wordē Jacob zů den selben ziten
regniert ouch by den sichionien thuri
ac' dē mā ouch schribt thurimachū.

Arma-
mitre.
.viij.

Dieser ist als
aug' seit der
viij künig as-
siriorū indes
ziten gott er
schein ysaac vnd verhieß
im das er sym vatter hat
verheissen zů den ziten re-
gniert by den sichionien lecispus ouch der viij künig.

Belocus
ix.

Under dē belo-
co dem ix künig
assiriorū hat got
der her zů jacob
geredt vnd ver-
hieß im was er si
neu vättern ver
heissen hat das
sint die zwei ge
syn ein besizūg des gelobtē lands das ist chanaā vnd ein benedigūg aller vōlcker in sym
somen das ist christus der her

Der Jacob hat gehan iiij hůsfrowē lyaz balā zelphā
vñ rachel lya .vj. sün bala .ij. rachel .ij.

Ein sintfluß in achaie
in dē zitē ogigij des künigs elusine

Mi-
nerua

Dise ist zů erst erschinē by dem see triconis noch diesem sintflůß aber guß
vnd hat do vil künst funden vnd in sünderheit mit wollen werkung. vnd ist ein gōttin
worden noch der irrūg der heiden.

Abrahā stirbt vnd würt begraben in hebron.

iꝰcccxliij. iꝰccccxxxiij.

Jacob lebt. clx xxiiij.

Joseph ist geboꝛn ein sūn Jacob im xc. joꝛ vn̄ hat gelebt xj. joꝛ.

Judas

Von dē ist kūmē ein küniglich geschlecht vnd zů letzst chꝛistus der her.

Mccclvi. Em ior vor christus geburt Mcclxvi.

Die erst hůsfrouw jacob hat flitzig ougen gebār. vj. sūn vnd ein tōchter.

Lya.

macht ei geschlecht vō dez sāpsō

Ruben.

Thamar.

Die thamar wart ein witwe von her vn̄ honā. gebār von Juda zwenn sūn phares vn̄ zaram.

Dan.

macht ein geschlecht vnd vlürt syn erst gebūrt.

Bala

Macht ein geschlecht.

Her.

Ein schalkhafftiger sūn Jude wart von got gestrofft

Ein heiliger man vn̄ ein gloꝛy vnnd lob des hūß ysrahel macht zwei geschlecht vn̄ sin ist die erst gebūrt

Joseph.

Neptalim

macht ein geschlecht

Symeon.

ein wib jude

macht ein geschlecht.

manasses.

Leui

Sue.

Sela.

Ein hūßfrouwe jacobs ist lang vnfrūchtbar gesyn vn̄ hat zů letzst zwen sūn geboꝛn̄. vnd ist an d gebūrt gestoꝛbē vn̄ begrabē by bethlahem.

Rachel.

Von dē list man sige dz priesterlich geschlecht kūmen.

Ein sūn jude alß er noch klein was gab im in das nit thamar sūnder schickt sū wytwe inn irß vatter hūß do er gewūschß do wolt er jn ir gebn̄. wan er foꝛcht er wūrd erschlagenn alß sym brůder. Thamar beglicht sich listicklich einer gemeinen frouwen. vnd vff eyner wegscheyd enpfieug sū vom juda. vnd gebār zwen sūn. Phaers vnd zaram. als stot geū. am. xxxviij.

macht ein geschlecht.

Honan.

Beiamin.

macht ei geschlecht vō ir ist paulus geboꝛn̄.

Effraym.

Macht ein geschlecht.

Ysachar.

macht ein geschlecht

Die zwen sūn Joseph sint geboꝛn̄ in egyptē vn̄ werdēt gezalt vnd dē sūnē jacob.

Zabulon.

Rachel magt ein zů wib jacobs hat geboꝛn̄ zwen sūn.

Zelpha.

Gad

macht ein geschlecht.

Dina

Asser

Macht ein geschlecht.

Ein tochter macht kein geschlecht in israhel die selb als sū vßging zů sehen die frouwenn des lands ward sū von sichen beroubt ir iunckfrōulicheit.

Der Seraphis der dritt künig argiuorũ hieß
vor apis. als er in egipten zů schiff kam vñ do
starb. ward er von dẽ blinden volck vnd̓ allẽ
egiptien götten d̓ grösseſt. zů den selben ziten
hůb ouch an ein grosser aberglоub vonn eim
sprenckelichen ochsen den hiesent sü apẽ. vñ
dz er lebẽdig geeret wãd
als d̓ selb starb ordentenn
vnd machtẽt die tüfel ein
kalb do selbs das dẽ och
sẽn glich was das volck zůbetriegẽ. do her
kam ouch das die kinder von israhel ouch in
torheit komẽt was ist erbermlicher dẽ die tor
heit in eim vernünfftigen menschen.

Seraꝰ phis.

Dyser Argꝰ der vierd künig argiuorũ
von des selbẽ namẽ nam dz gantz rich
den namen. der selb ward noch sym tot
gehalten für ein got vnd ward mit tem
peln vñ opffern geert in d̓ zit hůb d̓ kri
chen land an. ouch mit söt zů naw do
ch kã som anderswo hãr.

Argꝰ.

Cirops buwet athenas
die stat die ward võ Miner
uam genãt. die stat was ein
můter vñ nererin d̓ fry
hen kunst. doch dur
ch der tüfel gespenst
wart sü aberglоubig
sich augꝰ im xviij. von
d̓ stat gots ein wundlich gedicht.

Omogirꝰ was
der erst d̓ och
senn zů samen
jöcht in pflůz
zů zihen.

Corinthus wirt gebuwen

Die künige assiriorum.

Baleꝰ

Der ist gesyn d̓. x. künig
assiriorũ vnd̓ dẽ ist gestor
ben ysaac als do regniret

by den sichonien Mesapus der ix. künig.

Amit hus.

Appollo delphicꝰ ist zů dẽ
zitẽ groß geacht gesyn vñ
noch sym tod für ein got
gehaltẽ. dẽ selbẽ heist mã
ouch phiton. hat ou
ch die zouberer kunst
fũdẽ die mã heist phi
tonica do võ mã ouch
in d̓ heilgẽ geschrifft
seit.

Der ist gesyn
der xij. künig
assiriorũ vñ vn
der dem ist ge
storbẽ joseph
als do regiret
plommeꝰ der xj. künig siconiorum.

Athlas ein grosser sternenseher od̓ meister in
dẽ gestirñ. võ dem seit mã er hette den him
mel vff sinen achslen getragẽ vm̃ wissenheit vñ
kunst willen die er hat in dem gestirn.

Phara onefres.

Mercuriꝰ was erlücht vñ wol ge
lert in vil künstẽ dy selbẽ lert er dy
lüt vñ wart dor vmb gehalten für
ein got.

Pharaoamono phis.

Der pharao wüst
von Joseph nüt.
vnd ließ dye hebre
yschen kinder er
trenchen. alß stot
Exodi am. j.

Dyser pharao ein künig egipti nã vff joseph
vñ erhöhet in vm̃ vßlegung wegẽ d̓ troum besich ein hübsch hystoriẽ. geñ. am xiiij.

Memphis ein stat egipti wirt gebuwen.

iijᵐccccxlv.	iijᵐccccxcv.	iijᵐdxliiij.	iijᵐdxciiij.

Jor der welt.

Die linig xpi. — Phares — Esrom.

Mdcclv.	Mdccv.	Mdclv.	Mdcv.

ysaac stirbt.

Joseph ein heiliger man

Jacob stirgt vñ witt vergrabē in ebrō mit grosē erē vō joseph

joseph starb do er alt wz cxx. jor.

Die dinstbarkeit des volks vō isrhl' hebt an vnd wert cxliiij jor.

Als dyser Joseph was xvj. jor alt ward er verkoufft vnd im xxx. jor leit er vß pharo syn tröum der in ouch vast erhöhet. ward ouch alzit von got geleit vnnd regieret dorvmb das er küsch was vnd gotförchtig.

Merari. Chore.

Leui. Gerson. ysuar.

Ein sūn Jacobs lebt. cxxvij. jor. Caath. lebt cxxxiij. jor Amram. hat gelebt cxxxvij. jor.

Der Leui ein vatter aller leuiten die ouch groß er priesterlicher wirdikeit überkomen vmb willen moyses vnd aaron. von denen ist ouch kūmen christ⁹. mogschafft halb des geschlechts vnd iude. ouch vmb heimlich helikeit willen. wen xpus der öbrest priestē vnd der ewige künig solt also geboren vnd vns also verkünt werden.

Hie hebt sich an das rich der von athenis do der Cirops zů erst regniret hat der ouch vil aberglouben vffgesetzt hat die vor in krichen land nye worẽt gesehẽ. võ dẽ ward zů erst jupiter vßgebẽ für ein got er opfert im ouch ein ochsen.

Lacedemon wirt gebuwen.

Merck als aug[9] seit zů dysen zitẽ werdent vil fabulẽ vnd lügen võ dẽ krichischer hystoriẽ schriber vermerckt vñ beschribẽ die ouch gemeinlich vil minder sind denn sü durch dem lümdẽ werdent vßgespreit wen sü sagent grose ding von kleinen geschichten.

Cirops

Dẽ erst künig atheniẽsiū.

Ein ochs ging in egiptẽ vß eim wasser an dem fyertag seraphis wirt er hebt in dẽ luft vnd got dornoch wyder in das wasser vñ erschint nit mher. wirt geert für ein got von dem törchten volck.

Liberpater vand zů erst dẽ win in kriechen land vñ buwet arthos der selb ist ouch dyonisius bachus ein sün semole. d[er] tochter des künigs thebarū. vnd ist für ein got geeret worden.

Hercules überwand antheū. merck aug[9] seit dz vil hercules gewesẽ sind vñ liberipatres die dz vnwissent volck meint od[er] wolt für göt habẽ

Safrus.

Die sintfluß deucalionis ist gesyn in thessala vnd die entzündung phetontis als die fabulẽ sagent. vñ heist dor vmb deucalionis das aller merst in sym rich gewesen ist.

Ascatades.

Aptheros ein künig crete hat zům ersten funden wie man solt honig sämeln. des selben tochter entpfing von verbottener vnd vnzimlicher by schloffũg vnnd dor noch regniret do selbs der selb sün vñ ward genand auidis macht gesatz vnd jöcht zů erst die ochsen in pflůg.

Der ist gesyn der xiiij. künig assiriorū vnd dẽ geboren ist moyses in egipttñ. als do regniret der xij. künig sichioniorū orthopole. vnd der v. arginorū ariasus

Die sün võ ysrahel syn in groser widerwertikeit vñ dienstbarkeit.

Pharao bocchoris.

Dẽ pharo erhort nit die stym gots durch nesre. wolt ouch nit lossen die kind voñ ysrahel dor vm ward er durch x. plogen gestrofft vnd dor noch mit den sinen ertrenckt in dem roten mere.

Under dem hat moyses dz volck vß egiptẽ gefürt vnd zů der zit regniret marat[9] by den sichioniẽ vñ by den argiuen triopas zů den letzten ziten ciropis des ersten künigs atheniensium.

iiij/dciiij. · iij/dclxxxviij

Aarm.

Aminadab.

Dẽ aminadab ð erst noch moysen vol gloubẽs gig in dz rot mere do sich die andern noch forchtẽt dor vmb ward er wirdig das von im kam ein küniglich geschlecht.

Naason

Der wz ein fürst des geschlechts juda in der wüsti.

Im jor vor xp̃us gebůrt.. Mori.

Mola.

Job ein heiliger mã vñ ein spigel geduldts wirt geborñ in dysen zitẽ von ð linien nachor ð do wz ein brůder abrahãs hat vil jor gelebt. wen noch siner pin vnd widerwertikeit die im ð tüfel durch ver/hengniß gots zů fůgt. lebt er cxl. jor das ist die vß/legũg Aug'. Grego. vnd Lire rc. mit namẽ an der driten gebürt noch jacob. also ist er gesyn in den ziten moysi aber er lebt noch im lang. besich aug' am xviij. von der stat gots.

Dz gesatz wirt gebẽ vff dẽ bẽg syna. Dz bůch leuiti c' wirt geschri ben. Dz bůch nüri wirt ver/kündt vñ offen bart. Der taber kel wirt bereit

Chore vðirbt mit ccc. mãnen Datan vñ abion vðschlickt dz ertrich. vnd vil tusent werdent er/schlagẽ. Das bůch deutronomiũ wirt beschribẽ. Balaaz wissagt vñ wirt er schlagen.

Moyses. Der erst richter vñ was xl. jor ein richter lebt cxx. jor.

Der Moyses von des lob himel vnd erd ertönt ist ð treffenlichts gesyn über al pphe ten vnd hystorien schriber het clerlich gesehen got von gesicht zů gesicht das võ keim andern den von paulo in dysem krancken fleisch die geschrifft bezügt. vnd ist bedent/halb ein vrsach wen sú sind zwen hůbvätter gesyn. der in der beschnidũg. dyser in dẽ touff die gezügniß gobent von dem götlichen wesen. vñ ouch lernent das volck wie man solt ein waren got ereñ. dor vm̃ soltent die zwen als banerherren vnd houbtlüt vorsehẽ vff dz sú möchtẽt redlich gezügniß geben die andern allein in dẽ figurẽ oder bildung.

Ichamar.

Moyses. wirt geborn vnd in ein wasser geleit.

Arõ wirt geborn drü jor ee den moyses.

Arõ ð ẽst bischoff hat gelebt cxxiij jor Der aaron berüfft võ got ẽtpfing wirdenclich die ðbrest wirdikeit der priester. macht ouch im vnnd sinen sünen ein ewig testament stirbt do er hat cxxiij jor. wirt begraben vff dem berg hor sin sün eleazarus volgt im noch in dem bistum.

Eleazar.

Maria. Die Maria ist ein pphetin oder wissagerin gesyn. hat ein gedicht macht ist vij. tag malatz gesyn vm̃ ires mürmelns willẽ stirbt in cades in ð wüst vñ wirt do begraben.

Nadab.

Abiu. Die zwen nadab vnd abiu wurdent võ herren ge/schlagen dor vmb das sú opfertent fremd für.

Umb dyß zit hůbent an die künig in ytaliē zů regniren verwandelten dick ir namē vō wellē clerlicher erkāt wirt ď römer geſclecht

ytalus bůwet ein ſtat by dē waſſer dz do hieß albula oď tiberis. do ſelbs ward dor noch rom gebuwē vō dē hat ouch gātz ytalia iren namen entpfangen.

Die künig ytalien.

Janꝰ

Dyſer Janus als mā ſeit iſt geſyn ď erſt kunig in ytalien ein ſůn noe der do gebuwen het den palaſt dē man nēnet janiculū. ward dor noch gehalten für ein groſen got ſú moltent im ouch zwei antlit vnd ertent ſyn tag in dē anfang des jors als ob er wer ein end des vergangennē jors vnd ein anfang des künfftigen. vō im iſt ouch der erſt monet januarius genant.

Satꝰnus.

Dyſer Saturnus als mā ſeit iſt vß der inſulē creta in ytalien kūmen vñ hat do regniret. vō dē ſelben ſagent die törchtē anbetter ď aptgöt er ſige kei menſch geſyn. doch ſagēt ſú er hab regniret. hat ouch zů erſt gelernt die acker miſten vnnd hat dor vmb ein miſter geheiſen vnd von im die römer wurdent miſter genant vnd ouch ſaturnianier.

Picus.

Dyſer picꝰ ein ſůn ſaturni iſt geſyn ď erſt künig laurentum iſt geſin ein treflich ſtritē vñ ei vogel merker gezalt vnder dē götten.

Die künig aſſiriorum.

Amictus.

Cathinꝰ hat thebas gebuwen vnd do regniret vnd hat zů erſten die kriechiſchē bůchſtabenn funden. Fenix kam in thirū vnd ſidonen vnd regniret do vnd lert ſú brůchen die bůchſtaben vnd die farbe die man nennet tzynober do man capital mit macht.

Lampercs

Dyſer iſt geſin ď xxiiij. künig aſſiriorū vnď dē die hyſtorÿ gemacht iſt delbore als augꝰ ſeit. vnd das künigrich argiuor iſt zergangen.

Erithoniꝰ ein fürſt der von athenis in krichē hat zů erſt wegen zů ſamen gefůgt.

Trois regniret in dardania vnd buwet troy do vō vil fabulē werdēt beſchribē vō dē krichen.

Sibilla ſamia die ouch femonoe hieß wiſſagt offenlich von xpo. vnd von ſiner armen můter.

Sibilla erithea geborn zů babilō wiſſagt vil von dem rich ď iuden vnd von der zerſtörung troy vnd der menſch werdung chriſti vñ von ď heiligen iunckfrouwen Marien.

Im jor der welt. iiiᵐdccxxv. iiiᵐdcclxxv. iiiᵐdccxxv.

Salmon raab syn hůsfrow

boos ein sůn sal võ Raab.

Zu den ziten als man gloubt ist gesyn rechab von dẽ kümen ist gar ein geistlich geschlecht. Er ist kümen von jetro ein vetter moysi. vnd ward bekert zů der iudischeit.

Boos.

Mcccclxiiij. Mccccxiiij. Mccclxiiij.

Moyses stirbt.
Der jordan wirt trucken
Jericho wirt gewũnen.
Die sun stot im himmel vnbeweglich.

Hie als etlich wellent wirt gemacht die hystory ꝺ zerstörũg beniamin vnnd gabaon vñ der sůnd willen des notzũgs.

Merck das die ewãgelistẽ hie ein sprũg tůnd zů rechnẽ noch dẽ boos vnd obech. wã zwischen inen sint zům minsten verlouffen cclxxij jor. die zit vff eyn menschen nit zů geacht werden mag dor vmb werdẽt hie v. bestimpt vnd gesetzt mher zů bemerckẽ die zit dẽ die geschichtẽ. ✱

✱. Die hystorij võ dẽ apt got michen noch dẽ vßlegerñ gemeinlich ist geschehẽ noch josue in den viij. jorẽ. aß die hebreischẽ sagẽt sü sige geschehẽ i dẽ zitẽ othoniel

San gar v

Diser wirt nit zwischent die anderen gesetzt. wã er hat kein jor.

Võ josue bitz zů aioth xl jor. von dẽ geschlecht juda. Võ dẽ geschlecht beniamin. Võ effrayim xl jor.

Die richter.

Josue. ij.

Otho niel iij

Aoth .iiij. lxxx jor.

delbo ra. vj

Diser josue ist ein stritbar mã gesyn hat zům erstẽ in ꝺ wüste überwũdẽ amalech noch dẽ tod moysi ward er võ got gesetzt ein richter über israhel das er das ertrich dẽ volck teilt. des selben strit werck vnd geistlichs gemůt sind in sym bůch beschriben.

Der Othoniel ein brůder caleph des iũgerẽs erlost isrl' võ ꝺ beschwerung des künigs mesopotanie den er schlůg. er nam zů ꝺ ee axam dy hieß võ irẽ vatter ein gedüncktẽ oꝺ gewesserettẽ acker obnẽ vñ vndẽ als stot judicũ am. j.

Der aoth schlůg eglon den künig moab vnd erlost isrl' wã er was ꝺ aller sterkest mã vñ brůcht beide hend als werent sü recht noch dẽ was sangar ꝺ schlůg võ philisti dc. man mit eim sechan eim pflůg als stot judicũ am iij.

Die delbora ist ei frow gesyn vñ durch genod des willagũgs ist ir dy ere geben dz sü richtet isrl' vnd võ dẽ gebott gots berůfft sü baruth dz er schlůg die vigẽd israhel. vnd die sun isrl' nomẽt überhand wyder yabin den künig chanaan. vnd zisarã den fürsten siner ritterschafft. vñ dilgtẽt sü als stot judicũ am iiij.

Die hystory des bůchs judicũ hebt hie an.

Die bischoff Der Eleazar der anꝺ bischoff teilt mit josue dz israhelsch land vñ võ im kümẽt die bischoff bitz vff xp̃m wenig vßgenomẽ.

Elea zarus

Die hystory des bůchs josue hebt an. ✱.

Phi nees.

Der phinees als er noch iũg wz vm liebe des herrẽ ertödter die die mit einanꝺ vnkusch worẽt also ward ꝺ her begenüget numeri am xxv.

Diser ist gesyn der and᷎ künig larüentũ der ouch ir got ist gesyn als sú hät gewölt oder gemeint.

Võ dem hat angefangẽ der latinischẽ rich. vñ das rich der laurentẽ ist zergãgẽ.

Faunus.

Latinus.

Carmẽtis ein tochter euãdri hat latinisch bůchstaben funden.

Ursach der troianischer krieg stot vff als von eim kleinen füncklin. do võ das laomedon herculem vñ yasonẽ nit entpfieng mit billichẽ erẽ vnd wirden vnd von eim so kleinẽ ding ist so vil böß erwachsen yederman sehe sich für spricht der comedien schriber.

Als man seit so ist vnder dẽ troy zerstört worden villicht das erst troy. vñ nit die ander zů den ziten richtet thola israhel.

Sibilla delphica hat gewissagt vor den troyanschen krigen võ der infleischũg des worts. das das wort solt fleisch werden on mans somen. vnd ist das wor. so ist dẽ heiden zů erst offenbärlicher. den den iuden kunt wordẽ die heimlich heilikeit d᷎ enphohũg des fleisch dz doch vast wũder wer also mag man ouch sagẽ von Job.

thauran᷒.

Venus die göttin gebirt anchise ein sũn eneã der in ytalien regniret. solich meren vnd fabulẽ hand erdocht betrieger des grobẽ volcks do mit sú ir notzüg vnd ebruch beschöntent.

Sibilla vß frigien hat gewissagt als man seit anchise von der geislung der mechtigen des lands vnnd von dem abstig gotz von dem himmel.

Laomedon ein künig zů troy wirt erschlagẽ vnd syn tochter exiona wirt gefangen vnd in kriechen land gefürt do durch groß übel schwer vnd grusamlich kriege erstandenn sint besich die troyanschen hystorienn.

Hercules vnd yason verwüstet yliũ vnd troy die priamus vff der stat wider buwet.

Jetm hercules hat volbrocht xij. geschichtẽ. Item hat geordentt vnnd gemacht den kampff oder turney in olimpo. hat vil strit geton. võ im werdent ouch vil vnseglicher lügen ertracht. zů m letsten noch dem vnd er vil lüt überwand vnd doch nit überwinden mocht den sichtagen der in bekrenckt sunder ward überwũden. warff sich selbs in ein für vñ do er tod was. ward er in d᷎ gött samlũg gefürt vñ ward dẽ göttẽ zůgeacht

iijM dccclxxv. iijM dccccxxv.

boos boos

Mcccxiiii. Mccclxiiii.

Noch seit Nicola' de lira das noch worheit ð hystoriē sind gesyn drig boos der einer dē andern noch geuolgt hat. siteinmol dz ab vß ð bewertē geschrifft dz nit schinbār ist so thar ichs nit als ein bestētlich ding beiotzen. aber das ist gantz gewiß dz zwischent dē anfang als josue richter was als ouch salomon nam raab. die boos gebar bitz vff die gebůrt dauid verlůffent gar noch ccclxvij jor doch werdent von den ewangelisten nit mher den drig gebůrten gesatzt.

gede/ on vij — xl jor vō dē geschlecht manasse. — abime lech. — viij. — thola ix. — xxxiij von ysachar. — jayr. x. — xxij vō gala/ ad.

Der gedeon hat geschlagen iiij künig. oreb. zeber. zeb. vñ salmana. vñ ist madiā in gegēwertikeit isrl' demůtig wordē judicū ā vj vij vñ viij

Der abimelech wz ein natürlicher sūn gedeō ward nit vō got berůfft sund vō eigēner bōßhe it stieß oð warff er sich in dz fürstentům noch dē vñ sin lxx. brůð erschlagē worēt dor vm ēdet er ouch syn lebē mit eim bōsen tod judicū am ix. wan er hieß im den künglichē namē vnbilli klich zů legen.

Der thola kam wyð vff den vor/ drigen sitten in dē die richter worēt fürweser nit als ßren sund als rot gebē vñ wyser.

Der yayr hat xxx sūn die er fül rstē macht vß xxx. stet sitei mol ouch dz gůtt in schwi/ gen vnd fridenn godt. so ist offēbar dz in dē zitē ð zwei er israhel sich zů got gehaltē hat dor vm ist inē alle ding glücklich wyðfarē.

Abi/ sue. — bocci.

Helena wirt von paris eim sūn priami mit ge walt enweg gefürt sü was ouch ein künigin vnd ein hußfrow des künigs menelai.
Hector der erst geborñ sūn priami was gantz fries gemütz wiß vnd getruw was ouch vn/ glichbarer sterck vnd strenge.

Der eneas noch dē vnd troy zerstört von dē kriechen ward vñ er verwūstet kam er in ytalien mit xx schiffen vnnd hat do vil strit begūnen. mā seit ouch er hab priam' tochter creusam zū einer hußfrouwē gehan vnd ward für ein got gehalten irrung halb des volcks.
Von dē seit mā sige kūmē julius cesar vñ oc tauian' august' vlixes d' aller wolredenst mā kā noch vilwidwertikeit des mers zū siner küschē hußfrouwē penolope.

Die künig ytalie.

eneas iij jor

Der zehende krieg vnd aller erlichst troyan/ sch krieg. Priamus ein künig zū troy ein sūn leomedon noch dē vnd er die stat wūder/ barlich gebuwet hūb er an wider die krichen zū kriegen im zū böß. Agamēnon ein künig vnd ein brūder des künigs menelai vnd ein fū rer des gātzen herß der kriechē kriegt wider die troyanschen zū lest gewan er troy mit ver/ reterig vnd schantlich.

Die kriechē verderbēt ellēklich noch dem als troy gewūnen was im mer vñ vff dē ertrich als sü wider zū land ker tent sü strofften ouch die verreter. es ist ouch für wor ein vnseliger krieg gesyn vō dē nyemā lob vnnd yederman schadē brocht hat. vil törechter fabu/ len von dyomede vnd circe besich au/ gustinū am xviij. von d' stat gotz o wie ist der mensch betrogen worden.

Vnd disem als mā schribt sind die troyanschen krieg besche/ hen allso regnirtt zū athenis muesteus vnnd by den sichioniis polisides.

Die künig assiriorū.

Ana/ thāis

Amasones sind die aller grimsten frouwen die harnsch vnd wofen nomēt vnnd grusamlich übels hūdert jor volbrochtent in asien vñ eu/ ropen verdilgtent sü vil stet.
Die erst cartago ward gebuwē von carcedone tirio von der seit man sü sige zūm dickerē mol gebrochē vnd wider gebuwen worden.

Troy wirt grimlich zerbrochē ward verroten durch anthenorē vnnd eneam die lesterlich iren gloubē brochent die nemlichst zal od datū der kriechen der d' überwintniß od gesichts willē hād die kriechē geschribē hystorien vñ an der geschichten. im erstē jor od im an dren. noch dem das troy gewūnen ward. das selb ist das dritt jor abdon des richters .israhel.
Francio vnd turcus troyaner fluhent vnd machtent zwei rich doch lang dar noch.

Im jor ð welt. iiij^m dcccclxxv. iiij^m xxij.

Die linie christi. boos obeth

Jos vor xps geburt. Mclxiiij. Mccxiiij.

Die hystory ruth.

xviij jor ij võ galaad xij võ iuda xiij võ zabulõ xiiij võ effraim xv võ dan.

Die ri' hter. on ric hter. jepte vj jor abessã vij jor Abia' lõ x ã abdõ viij ã jor. samsõ. xx ior

Von dẽ abessam seit mã er sige gesin boos der ruth zů der Ee hat. xvj võ leui Heli xl jor ophni Phi n es

Vnd den dryen genãt abessam abyalõ vnd abdon sind fridlich vñ růgwig zit gesin dor vm̃ ist nůt tre flichs zů den ziten in isrl' geschehen vnd merck dz den abyalõ die lxx nit hand noch die zit on richter obnen gesatzt. aber diß zit beschribt josue der do nit hat ein sund vñ ent' scheidẽ zit sunder die hebreisch worheit vnd also vereinige die rechnũg der jor noch yedlichẽ oder du irrest. Der sampson ist ð sterckst gesin vnd hat erlőst israhel võ dẽ gewalt philistijm. mã hat ouch vm̃ siner wũderbar sterck willẽ gemeint er sige her cules sine wunderbare werck sich judicũ am xiij. Der Heli ist gesin richter vñ bi schoff vñ hat gehã zwene sůn vñ dor vmb dz er sů nit noch genůgsam notturfft stroff. warder mit inen gestrofft vom herren also stot am ij kůnig bůch am iiij.

Noch dẽ tod jayr mertent die sůn isrl' die alten sůnd mit nuwen. also gab er sů in die hend philistijm der sůn amõ xviij jor vnd do sů vast beschwert vnd vndtruckt wurdẽt verliessẽt sů die aptgőt vnd schruent zů dẽ herren zů den ziten schlůg jepte dẽ kůnig amon vnd die vfleuff macher des bergs effraim. als ð geist des herren ob im was vñ op' fert tőrlich sin einig tochter judicũ am xj vnd am xij.

Die bischoff. Ozy. Der Ozy von dem somen aaron durch die linie eleazar ist ge' sin ein bischoff noch sym tod durch dẽ willẽ gotz kam dz bi' stům an die linien ythamar c vnd xx jor. Der heli ist der erst ðbrest priester gesin. abyathar ð hindrest.

Hie hebt sich an die hystorij des erstẽ kůnig bůchs in der zit heli nohẽ vmb die gebů' rt Samuel.

Der ascanius ein sůn enee vō creusa hat gebuwet die stat albā vñ hat do regniret dor vñ ward er genant ein kū/nig ď albanier vnd dornoch hād syn nochkūmē albaner geheissenn.

Vō dē siluio ein sůn enee von lauinia einer tochtē latini sind die nochkūmēden künig alle siluij genant wen er ward im walt erzogē dē heist mā in la/tin silua vnd by iagen. ward ouch geborñ noch sins vatters tod dor vñ wire er geheis/sen postumus enee das ist einer der noch sins vatters begrebt geborn wirt. also seit vir gilius posthuma ,ples ein kint noch ď begrebt sins vatters.

Der eneas ein sůn des vorigē siluij posthumi hat geregniret xxxj jor in dē ziten Sauls.

Der Latinus siluius hat re gniret l. jor in den zitē dauid.

Ascanius xxviij jor — Siluius xxix jor — Eneas siluius xxxj jor. — latinus siluius .l. jor

Julius ein sůn ascani vō dem das geschlecht juliorum vr sprūg vnd namē gezogē hat. Der erst albanorū. Der dritt latinorū.

Dz rich lacedēoniorum godt vff do zů erst mue steus regniret.

Das rich corintheorum oď kerretē godt vff do zů erst aletes regniret.

Venedig vñ padow werdē vō dē verlosennē troyaneren gebuwen.

Hectors sůn als recht erbē nomēt yliū vnd troy in noch dē vnd sů vß getribēt nestors nochkūmen.

Es wirt gemeint homerus sige zů dē zitē gesin der do hat vil lügē beschribē als sibilla erithea gewissagt hat doch sagēt die an deren er sige gesin in der zit acham.

Die vō athenis noch dē tod codri machtēt stet meister do mit das die gemein wol versehē wer vnd regiret.

Vdā seit cartago sige wider gebuwē wordē vō der künigin dido wā sů was zů der zit villicht zerbrochen.

Codrus ein küuig vō athenis gab sich selbs williklich in tod vnd erlost do mit syn volck ein wirdig exēpel dē doch wenig oď kein fü/rsten nochuolgē söllē der wūderbären truw halb wirt er von dē heiligē lererē dick fürgewendt als ab ein figür xpi in im vergā gen sige.

Amalech wirt ďdilgt vō saul vñ blibt kein volck mher als moyses vor geseit hat exodi am xvij.

oneus

Der oneus ist gesin ď ander kü/nig assiriorū vnď dē vffgehort hat vnd zergangen ist das rich sichioniorū dz gestādē was dcccc vñ lviij jor. als athenis regniret melāthus ď xvj in dē zitē heli.

Engeland vor ziten albion vñ vohet nůn an britanien genāt werden wirt ingehalten vonn bruto dē römeschē oď ytalian schen wā er ward vonn den sinen vertribē vnnd kam gon troy samlet do ein gezüg vō dē ver/liben troyanerē vñ no ch grosen kriegē nam er zů eim e/lichen gemahel die tochter des kriecheschē künigs dor noch sůchtēt sü durch dz me her hin vnd her ein land das inen eben vnd bequemlich wer vnd komēt in die allerbest insulen engeland do selbs verdilgtēt sü etlich risen in den zitē des priesters heli dor no/ch hand sü es ingehalten bitz vff die zit sergij des bobsts vñ die jor des herrē dcxc.

iiijᵐlxxv.

Hie hebt sich an dz

yesse ysa-
y ein vat
ter dd.

Der dauid ist gesyn der ander künig
israhel ein man. noch dē hertzē gots
gewelt zů eim künig. gesalbt in siner
iugēt durch samuelem. hat noch dē
tod saul regniret xl. jor. vil geschich
ten des selben werdent beschriben im
ersten vnd andren bůch d künig.

babilō vñ hat cccclxxxv jor

Mᵐlxxiiij.

d and kü
nig dd.
xl. jor

iiijᵐcxxv.

vier alter d welt wert bis

Der Dauid
erschint in
dem mensch
lichē geschl
echt als ein
schreck od
wunder in
wellem sind
ye dise ding
vereint ge-

Mcccxiiij.   das jor vor xp̄s geburt.   vñ die durchfürrig

syn so grosi hōhi. so groß demůt. so groß strēgikeit. so groß miltikeit. so groß sorg weltlicher ding. so rein vnd geistlich betrachtung der geistlichen ding der so vil lüt vmb brocht so vil trehen vergoß.

Der yesse hat zwene namē ge han wan mā hieß in ouch ysai ein vatter dauid des man dick gedenckt in der heiligē geschrifft wē xp̄us ist von im kūmen.

Saul d
erst kü-
nig.

Der Saul der erst künig isrl' hat geregiret ein jor oder xl mit samuel vñ ist gesyn vō dem geschlecht beniamin. eb er vff nam das rich. was er erwelt vñ gůt. dor noch nā er ellenklich ab sine werck besich am erstē regū am ix.

Gad. die drig Nathā hād ge Asaph wissagt in den zitē Dauid.

Der nathan ist gesin ein sūn dauids brůders vñ ein zůgewunschter sūn ysay.

samu-
el xvij

xl. jor mit Saul.

achi-
tob.

achi-
mile-
ch.

abia-
thar.

Der Abithar floch zů dauid als mā seit im bů ch regū. was erwirdig al die tag. Dauid vnnd ein bischoff.

Diser aller heiligister man samuel geborñ von einer vnfruchtbärñ můter diēt in gegenwertikeit des herren von kintheit bitz in syn alter was er vast gůts wandels doch was er kein bischoff wan er was nit von dem somen aaron sunder chore oder als augꝰ seit in dem bůch der wydersprechūg ist gesyn von aarō. aber nit eins priesters sūn. hat gericht über israhel al die tag so er gelebt hat. wan fürwar er ist gesyn ein getruwer p̄phet des herren. yederman früntlich. hat zwen künig gesalbet. zů erst saul. dor noch dauid. doch nit das er eins wegs regniret sund wen es got schickt. mā list doch vō nyemant im gantzen alten testament der für die fiend gebettē hab dan er vnd Moyses. do durch wirt bewert das sü habēt die ewāgelischꝰ volkūmenheit erfült von d zit der verkündūg des ewāgeligē. syn lebē besich am anfāg vñ dor noch bitz an dz end j. regū.

Der achitob ein sūn phinees eins sūns heli was ein vatter achimelech den schlůg saul mit allem sym volck vmb dauids willen am j. regū am xxij.

Der Alba ist gewesen ein sůn Enee siluij als der meister sagt. aug⁹ seit von im sige gebuwen wor dē die stat alba vō der die albaniphē vetter sind genant wordē villicht ist sů vor angefāgē wordē. dor noch gebesseret oď volbrocht.

Der hat anders geheisen egippus vnd hat regniret xxiiij jor. in den zi ten roboam.

Alba sil uius. xl. jor.

Achis silui⁹. xl ij. jor

Die kůnigin saba alß su hort das lob vnd gerůff salomonis. kam sů in zů se hē vñ dor vm̄ dz sů was ein ꝓphetin hieß man sů sibillam. wan sů wissagt vō dem holtz des heiligē crůtz. vñ vō der zerstőrűg ď iudē vnd was ein ere rin eins waren gotz.

Die nēlichst zal dyser heiligē hystoriē ist die stifftűg diß tēpels. vnd ist gesyn im vierdē jor des richs salomons no ch dē vßgang von egiptē cccclxxx. alß stot am iij kůnig bůch am vj.

Der tēpel des herren.

Von der wihűg des tēpels vnd andern hochziten der iuden ist zůmercken das sů hand vij fest gehan die mit namē den sabath al wochē vñ neomeniā dz ist ď nu we mont im anfāg aller monat vnd osterñ am xiiij tag des aprils. vnd pfingstē am. l. tag noch ostern zů einer gedechtniß des gegebenen gesatzs im ersten tag septē bers oder ougstin das fest der herhorn zů einer gedechtniß der erlősung israhel. das fest der genod oď stroff am x. tag des septēber. dz fest das mā heist den loubertag vnd scenopheie. das ist ein vestigűg oder ertrachtung der tabernakel am xv tag des septēbers. dor noch vmb diß zit ist kū men das fest der wihung des tempels der in der zit hester das fest fůrin dz ist ď glůckt diß notel ist nůtz zů verstentniß vil geschrifften.

Sesag ein kůnig egipti het glůck in vil dingen vnnd ůberwint in stritenn vnnd stund vff dor noch wyder roboam zů jerusalem.

Das jor ð welt. iiij^m clxv. iiij^m ccv.

Salomō xl. jor.

Roboā. xvij. jor

Das jor vor xp̄s geburt dccccxciiij. Mxxxiiij.

Salomon der kunig des fridens hat von gots gob das er übertraff alle menschen die ye in der welt gewesen sind in wißheit. richthum. wollust. ere vn̄ gemeinschafft mit got wan wie wol Moyses David Peter vnd Paulus Iheronimus vnd Augustinus. vnd ander ir glichen in hād üb troffen in wißheit vnd heilikeit. doch nit in ere vnd richtū wie wol ouch aug' vn̄ etlich ander im vorgend in gewalt ere vn̄ richtū. doch nit in wißheit ꝛc. also hat nyemāt sam hafft dyse ding gehan als er. vn̄ der so gröser ist ellendclich do hin. vnd zergangen.

Der roboam hat sym vatter im rich noch geuolgt aber nit mit der wißheit wā er ward betrogē durch der iungen rot. vn̄ verlor x. geschlecht also stot am iij regū. am xij. vn̄ am ij. palipo. am x.

Die bischoff. Sadoch Ein sün achitob. Achimaas

Der sadoch dor vm̄ das er sich nit neigt vff das teil adonie sunder was by nathan für salomon ward er erhöhet zū der bischoflichen ere. vnd ward abiathar ab gestossen von der priesterlichen er. also kam das bißtum wyder an die sün eleazar.

Der ist gesyn ein sün sadoch als stot. j. palipomenon am vj.

Achias silonites wissagt roboam das er wirt regiren israhel.

Semeyas wirt groß vnd erlich gehalten der dor noch stillt roboam dz er nit strite wyder jerobā vn̄ beschreib ir geschicht ab do ein pphet wirt groß gehalten. der dor noch wyder die kelber wissagt.

Die hystorij des dritten büchs regū hebt an vor dē zit als dauid starb vnd salomon anfing regiren do besich grose vnd vil siner werck bitz vff das xij. capitel vn̄ vō anfang des andren büchs palipo. bitz vff das. x. ca. vn̄ merck also do seit aug' am xvij. vō ð stat gots. salomon hat wol āgefangē vn̄ übel geēdet. für wor glückliche ding die züm dickeren mol krenckent die gemüt der wisen hand im mher geschad dan in nütz ist gesyn syn wißheit. die doch yetz vnd hernoch in gedechtniß vnd sage der menschē ouch do zū mol fer vnd wit gelobt ward. vnd in dē offenbarūgen der seligē brigiden list man das Salomon vnd Aristotiles nit inen sünð anderen gelernet habent.

Iheroboā. xxij jor.

Der Jeroboam ist zū erst gesyn vonn dem volck salomonis vnd güt. aber als er ward ein künig ward er ð böst. vnnd ward ein abtgötter. vn̄ im ist vil böß noch geuolgt. ouch gar noh ē ein zerstörung des volcks. der wz ein figur machomets als offenbar wirt an sym ort wie antiochus des endchrists. ✠.

Der hat gemacht capuam in cāpanien vñ hat do regiret xxviij. jor.

Capis silui'. xx vi. jor.

Von den exempelñ der heiligen die noch der zit louff nit sampt sunder noch einand' ge'
wesen sind seit Grego' in dem bůch der sitten. das durch ein wűderbar ordenűg gots
geschicht sige das etlich zů erlúchtung der nacht diß lebeus wie sternen in dyser welt
schinen. bitz der alt morgēstern das ist der erlőser mēschlichs geschlechts erstűnd. wā
zů erzeugen vnschuld ist kűmen abel. vns zů lernē reinikeit d' wirckűg ist kűmē enoch.
vns zů verkűnden langwirikeit vnd hoffnűg des wercks ist kűmen noe. vns zů offen'
baren gehorsamkeit ist kűmen abraham. ysaac ist kűmen zů erkűndűg kűscheit des E'
lichen lebens. vns zů offenbarung lidlicheit arbeit ist kűmen jacob. zů vergeltung gůts
vmb bőses ist kűmen joseph. zů erzeugűg senfftmůtikeit ist kűmen moyses. vns zů ler
nen das wir bestanden in widerwetikeit ist kűmen josue. vns zů erzeugeñ patzientz ge'
dult in dem liden ist kűmen iob. also ist schinlich wie in vergangen ziten ist gar ein klein
zal gesyn d' volkűmen. aber in dysen zitē der pphetē hand vast gewachsen die exempel
der heilikeit. do ouch vil gemarteret wurdēt durch des gloubens willen eines waren
gots. nym war wie sehent wir so lúchtent sternen in dem himel vff das wir mőgēt gon
den weg vnser nacht mit vnuersertem fůß.

jm jor ð welt. iiij M ccxxij | iiij M ccxxv.

Abya lebt. iij. jor.

Asa. xlj jor.

dcccclxxi | dcccclxxiiij. | Das jor vor xps gebürt

Der Abias ist gemischtes wesens gesyn wan vnderwilen hat er sich wol gehaltenn. als er schint in dem strit vnd langer red wið das her isrhl'. vnd in der vberwintniß vnd gesig ð von got geben was. vnderwilẽ hielt er sich vast bȯ slich wan er bettet an die aptgȯt. ouch vm̃ sȯ lich groser vndanckbarkeit willẽ ward er ge schlagẽ von dẽ herren vnd regiert gar kurtz als man list am dritten künig bůch am xiiij. vnd paralip. am xiij.

Der Asa hat im anfang sins richs vnd dar noch bitz vff dz xxxvj. jor sich gar wol gehalten wie dauid. hat geschla/gen die mȯren die wyð in komẽt. ab/get hon die aptgȯt. aber dornoch ma/cht er ein bund mit Benedab dem kü/nig syrie vm̃ willẽ Baasa des künigs israhel. der do begũd wið in vff zů sti/gen das mißfiel dem herren. dor vmb schick er zů im den pphetẽ Anani dẽ ließ er zů hand in einen kerker legen. dor vm̃ ward im ð fůß we podogra vnd ward geschla gen mit der stroff als er pinget den ppheten vnd starb als stot ã drittẽ künig bůch am xv. ca. vnd ij. paralip. am xiiij xv xvj. ca.

⁜ Die werck Jheroboam vnd hertikeit sins gemůts erschint am iij. regũ am xij. vnd im nochgeendẽ capitel. vnd merck dz das ist das schedlichsts vnd tȯdlichsts ex/empel gesyn den nochkũenden bitz vff dysenn tag vnd wirts ouch in künfftigen tagen. wen vil die do sůchent vrsach zů herschẽ entzihẽt die vndertonen von dem gezwang oder gehorsamẽ des gloubens vff zů stifften mãcher/ley vnd fremdglouben. als wol erschint durch dẽ vorgemelten machomet vñ syn noch kũmen. zů glicherwiß die krichen hand ouch wissenlich. wȯllen wichen von ð gehor/sam der kilchen sind sü geuallen in mancherley irrung. vñ hand vff genomen ein nuwẽ syttẽ in dẽ gȯtlichen ampt dor vm̃ sind sü etwe dick ellẽclich vtribẽ wordẽ vñ zerstȯrt

Azarias einn sůn obed ein pphet wirt groß gehaltẽ vnnd hat von ð gefẽgniß gewissagt ij. pa lipo. am xv.

Jeu ein sůn anani ein pphet wirt geschic/kt wyð baasa dẽ kü/nig isrl'. vnd wirt ge/marteret võ im vmb willen des wort gots am iij regũ am xvj.

Nadab. ij. jor.

Ein sůn Jeroboam.

Der Nadab hat aũ gehebt zů regiren am anderen jor Asa des künigs iude vnd hat vbel gethon als syn vatter. vnd hat baasa geschlagen vnd hat für im re/gniret also stot am iij. regũ am xv.

Baasa. xxiiij. jor

Von ysachar.

Der Baasa hat ã/gefangẽ zů regnirẽ im dritten jor des künigs Asa iude vñ hat gewebret in dẽ sün/den jeroboam. des selbẽ gesind vnd volk schlůg er als tod von gots gebot. er hat ouch nit den ppheten jeu das er wy/der kert am dritten künig bůch am xv. xvj. capitel.

Der Carpentũs ſiluiꝰ hat noch dem kũnig capis regiert xxxj jor in ytalien in der zit Joſaphat.

Der Tiberius hat regiert ix jor. vnd dor vm̃ dz er in ð tiber ertrãck die vor albula hieß entpfing ſu võ im dẽ namen tiber.

Die kũnig in ytalien. Carpentus ſiluiꝰ — Tiberiꝰ ſiluius.

Die geſchrifft der heiligẽ lerer die ich geſehen hab ſagent nũtz von den hyſtorien der heiden dyſer zit vnd mein das ſige ein vrſach das ſu zũuerſtentniß der heiligẽ geſchrifft wenig dienent. ſu ſagen ouch nũtz von allen mitlen bitz vff ſardanapalũ dẽ hinderſten fürſten aſſiriorũ. vnd merck das etlich vnerſaren gar wũder nimpt wor vm̃ die heiligẽ man ſo ernſtlich erfaren hand die hyſtorien der heidẽ. ſiteinmol das ſu vns ſo dick ermanent das wir ſöllent vnſer hertz über vns keren vnd ſöllent ein vnwillẽ haben von den irdenſchẽ dingẽ. noch dẽ. ich wirt nit vſſprechẽ die werck ð mẽſchẽ. vñ diß. myn mũd wirt vſſprechen das lob des herren. hie zũ iſt zũ mercken das mãcherley not ſu dor zũ hab gezwũgen. wen eß ſind vil ketzer vnd heiden geſyn. die die heiligẽ geſchrifft verſpottent vnd vernũtigen. als wer ſu falſch vnd vnwor dor vm̃ das ſu die leuff ð zit nit recht bezeichẽt. ſeiten ouch vil ding werent zũ andern ziten geſchehẽ dan ſu erzalten. aber noch dem vnd Jhero. vnd die andern verſtendigẽ die hyſtorien zũ ſamẽ fũgten vnd gegẽ ein andð hieltent. do wart vnwiſſenheit offenbar. wen es was vaſt ein gũte einhellikeit do durch das der heiligen geſchrifft ein nw gezũgniß von den viendẽ zũ kã das dz aller kreffigſt iſt der ſu doch nit bedörfft wie wol es nũtz was vm̃ der vnuolkũmendẽ willen. Die ander notdörfft hieſch das vmb zerſtörũg willen der aptgötery. wen ſiteinmol das die gantz heidenſchafft falſch gôt ert was not das man vrſprũg ſöllicher irrũg erforſcht. vff das man offenlich möcht verwerffen vnd ſtroffen die üppigen der vnmiltẽ tüfel. als augꝰ mit vil worten ſeit in den bũchern von der ſtat gots.

✱ ſũch mher am xvij. blat mit dem zeichen.

im jor ð welt. iiijᵐccxl. iiijᵐcclxvj.

Die liniẽ christi.

Der Josaphat ist ein gůter mã gesyn vast erli/
chrich vnd geistlich an dem weg des herren
man list ouch nütz böses võ im dã dz er hat zů
hülff gethon den vnmütẽ künigen israhel. vnd
süst etlich kleine andere ding. dor vm̃ ist der
herre by im gesyn. hat ouch im gebẽ dẽ fridẽ vñ für⁎

Josaphat. xxv. jor.

Des jor vor chs geburt Dcccxxxiiij. Dcccxl.

⁎in gestritten als do stat. ij. parali. am xvij. vñ in dẽ dryẽ nochgeendẽ capitelnn.

Der ist gesyn ein sůn Achimaas dornoch. j. palip. vj. do stot die zal oder ordenũg dẽ bischoff. der Azarias hat geborn Johan/ nã. vñ regũ iiij. wirt geseit das joiada im noch geuolgt hab villicht hat er zwene na mẽ gehan oder der schriber hat geirret.

Helias thesbites erschint in heilikeit des lebens vñ ð wũderzeichẽ der ist ein ham/ mer oð stroff ð künig gesyn. ward ouch in eim fürin wagen in dz paradiß gefürt. also do stot am iiij. künig bůch am xvij. mã seit ouch von im er hab gehabt zwene geist dẽ geist der wissagũg vñ der wũderzeichũg hat ouch gerůgt vff Eliseo.

Bischoff. Azari as.

Samaria wirt gebuwen. Jericho wirt gebuwen.

Am xxvj jor. Asa des küniges sůn jude, hat er angefangẽ zů re gnirẽ hat inn zamri geschlagẽ mit dẽ gantzen hüß sins vatters. iiij. regum vj. Grosser hũger in israhel noch dẽ wort helie.

Die künig ysrahel. Hela ij. jor — zamri vij tag — amri. xij jor — ahab xxij.

Ein sůn Baasa. Der zamri hat gedilgt das hüß baasa zů hand schlůg in amri vnd regni/ ret fur in.

hat angefãgen zů regirẽ im x, xxj jor. vñ hat böses gethõ als syn vor farn. Ein sůn Amri

Der arm̃ man wz gantz irrig vñ vn stet. kitlich muld vñ wütend strẽg hůb an zů regirẽ in xxxviij jor. asa vnnd über alle dy vor im worẽt thet er böslich. hette er alle zit gůt vnderrichter gehan so het er vil böses vnderwegẽ gelossen. aber die böß vnmilt yesabel regiret mhee den er vud bewegt in das er ir nochuolgt.

Micheas dẽ pphet wissagt dz ahab sterbẽ solt ã drittẽ künig bůch ã xxij.

Die künig syrie. Bene dab.

Der Benedab ein sůn Tabremon des sũns Ozion vnd künigs syrie macht einẽ bũt mit Basa dẽ künig ysrahel. do der zerbro chen wart macht er ein bunt mit Asa dem künig juda vñ zů dẽ selben ziten verhergtent die künig syrie das rich ysrahel als do stet am dritten künig bůch am xv.

Yesabel ein tochter des künigs sidoniorũ ein hüsfrouw ahab ein wund oð übertref fendheit all' boßheit. tôd die pphetẽ gots vñ den heilgẽ Nabad thet ouch süst vil boß heit. die ward dor noch erschlagen durch hieu.

Die künig in Ysraelin. | Agrippa silvius | Der Agrippa regniert. xl. jor noch Tiberio.

.¶. Do bewiset er clorlich das die heidesché lerer in iren eigen büchern wyder sich sel bs geredt hand. vnd zů vast kintlich vnd groblich schribent. also das ouch die natur- lichen meister. vnd die andern tugenrichenn beids geschlechts menschen mit worten vnd geschrifften sü strofftent. Die drit sach vnd glich notdorfftig als die anderñ. ist ge syn die wandelberkeit deren die do kranck worent an dé glouben in den ziten ð ersten kilchen die dick verfürt worent von den heiden die do seitent es wer besser aptgöt zů eren den christū. wan in den ziten ð cristenheit. ist alweg wydwertikeit vnnd vnglück gesyn. aber do man die aptgöt eret ist alle ding glücklich gangen. das als falsch gesyn ist. als wol vß iren eygen hystorien schinbar ist. als ouch Orosius Augustin⁹ vnnd Am- brosius schinbarlich bewisent rc. die al gar offenbärlich bezügent das die zit ð cristen- heit gar vil gnediger sint gesyn den die zit der grimen tüfel als hie noch zů sinen ortenn kunt wirt. sind ouch ander mher vrsachen die eins teils vor berürt sind. werdent ouch etlich hie noch betrachtet. aber in allen dingé sol man findeu ein gůte betrachtūg vnnd schoulicheit ein gütig gemůt schafft allenthalb syn nutz. wen alle ding schribent sich zů gůt dené die got lieb hād. vō der materi sich volkūmélicher in dé vorgemelté bücherñ

¶ Der jaram der böst sün von eim gůten vatter hat syn brůd erschlagen vnd ist gegā gen in den wegen ð künig ysrahel vnd ist dor vm ellenclich gebloget worden in allé din gen vnd ist vnseliglich gestorben als do stot. ij. paralipō. am xxj.

iiij^m ccxci. iiij^m ccxcviiij. iiij^m ccc.

Jorā lebt viij jor.

Athalia sin husfrouw ejn natúrlich tochter achab vñ amri als mā gemeinlich redt wan er was ir groß vatter.

Ochozias oď aazias

v jor.

Athalia vj jor.

Vflúgūg heimlich vflúgūg dy het durch grimmikeit ṽberuallen dz rich vñ ist erschlagē worden.

dcccciij. dcccc. im ior vor xps geburt dcccxcix.

* Der joiada ist vast edel gesin vñ trefflich vnd hat athaliam verstossen das sú nit mher regniret ṽber iudam vnd satzt an ir stat joam den sún joram also stot am iiij kúnig bůch am ij vñ am ij palipo. am xxij von dē allein noch moysen list man das er hab gelebt. c. vnd xxx jor.

Der ochozias hat in gegēwertikeit des herren böß gethon als sin vatter vnd ward bald erschlagē von Jeu mit dē gātzē hůß ahab aber als athalia sin můter hort das ir sún erschlagē was nam sú dz rich vñ erschlůg allen kúniglichē somen vnd regniret vij jor im sú bēdē jor ließ der bischoff joiada sú ertöten als do stot am iiij kúnig bůch am ij vnd am ij palipo. am xxij vñ xxiij

hat gelebt c. xxx jor iosabet ein swester joram vnd syn hußfrouw.

joida

Jonadab ein sún rechab ist clar vñ namhafftig vō denē ist gar ein geistlich geschlecht kúmen ein volck dz wie bilgerin gewebret hat on acker vñ lād vnd merck das der rechab kúmen ist vō jetro dē priester madian eim vetterñ moysy.

Helizeus der pphet stůnt vff an die stat helie vnd was begobt mit eim zwifeltigē geist beider testament der forcht vñ liebe. er was ouch in allē sym wesen den erwelten vñ bösen genem schinbar in tůgendē vnd groß wirdig oď erlich in wunderlichen also do stot am iiij kúnig bůch am ij.

ein sún ahab.

ochozias ij jor. Jorā xij ior

Der jorā hat angefangē regniren am xviij. jor des kúnigs Josaphat an stat sins brůders ochozie den beleit menadab in samariē vnd ward durch verdienst helisei vō got erlöst also stot am ij kúnig bůch am vj vñ am vij. ab vmb dz er nochuolgt ď súnd jerobā. ward er erschlagē von jeu mit allē hůß oď volck sins vatters als stot am ix oď x ca. wie obē stot

jeu xxviij ā

Der ochozias schigt zů belzebub dē got accaron das er rot nem wie er möcht gesund werdē. dor vm starb er noch dem wort helie als stot am iiij kúnig bůch am j. hůb ouch an zů regnirē xvij jor des kúnigs Jude Josaphat.

Der jeu ein gesalbter kúnig vō dem knecht helisei schlůg joram mit allē gesind oď volck ahab ouch ochoziam den kúnig juda zerstört dz hůß baal vnd erschlůg im sin ppheten vñ erwarb sinē nochkúmē den stůl des richs bitz an die vierd geburt als stot am iiij kúnig bůch am ix vnd x. aber er ließ die kelber nit.

Azabel.

Der azabel vmb siner misstot vnd ṽbels willen ward er durch heimlich gerechtikeit gotz ein kúnig sirie dz er die sún israhel pinget vnd sin boßheit verlengeret. aber er pinget isrl' ṽber die' moß als stot am iiij kúnig bůch am x. dor vmb sol sich nyemant ṽberhebē ob er ioch vō got offenbarlich zů wirdikeitē oder ampten erhöhet wúrd. sit einmol vñ er nit weiß wz in dē heimlichē vñ forchtsamen vrteil gotz von im erkant ist.

Aremu-
lus ſilui-
us.

Der aremulus ſiluiꝰ hat regniret xviiij jor in den zi-
tenn joas des künigs ju de der ſelb lyt zwuſhen
dieberg do yetz rom iſt der albaner gezüg.

Die künig ytalie.

Ligurgus iſt
zů den ziten mā hafftig geſin wie wol der ſelb ein hei
de was hat er doch den lacedemonien vaſt gerechte geſatz gebē die natürlichē vñ gőt
lichē rechten gehelend. hat ouch nút geſatzt oder geſprochen do von er nit ſelber ein
exempel geb. gebruch golts vnd ſilbers vnd materi aller ſünd det er ab. teilt glich vn-
der yederman acker vnd gelend vff das durch glichi erb nyemand mechtiger wer den
der ander. gebot das yederman offenlich geſellſchafft hielt das nyemandts richthům
verholē blibent. er lieſ ouch kein iügen mher den ein kleid brůchē durch das gātz jor
wolt ouch nit dz einer kőſtlicher ging dē d̄ ander od̄ kőſtlicher lebt. gebot ouch dz mā
nütz vmb gelt koufft. ſund̄ ein kouffmanſchatz gegen der andern achtet. gebot ouch
das man manbari kinder nit vff dē marckt ſunder in das ſeld fürt das ſü die erſten jor
nit in überfluſ. ſunder in werck vnd arbeit volfürtent das ſü kein vrſach ſchloffs ni-
derleit. ir leben ouch nit on můſ vergingēt. ouch nit ee in die ſtat kemēt ſü werend den
man wordē. ordnet ouch das mā iücfrouwē on zůgelt vermahelet das mā nit geltzhalb
wib erwelt dz ouch die mā ir ee ſtrenglich zůfügtē wā ſü keins gezwāgſhalb des zůge
lts v̄phflicht werēt. ordenet ouch das die grőſt er nit wer der richen od̄ mechtigē ſün
der der alten vnd die wil ſü ducht das diſe geſatz hert werent zwāg er ſü by iren eydē
dz ſü von dē gőtlichē geſatzen nütz andrettē bitz er wid̄ kām vnd alſo für er vſ dē land
in ewig vnd willig ellend do mit das ſine geſatz ewig bliben. als er ouch ſtarb gebot er
das man ſine bein in das mer würff vff das ob ſü wider in ſin heimat gefürt würdēt dz
die lacedemonier nit meintēt das ſü von irem eyd ledig werēt. O ein heidiſcher man d̄
abſchnidet vō allen criſten ouch den heiligē al materi vnd vrſach hochfertig zů ſin vn-
ſer marterer ſőllēt ſich ouch nit v̄ō hebē als ob ſü v̄tz hettēt gethō vm̄ des ewigē lebēs
willen ſo wir ſehent dz ſőllchs vō heidē geſchicht beſich auguſtinū jm erſtē andrē vñ
dritten von der ſtat gotz vnd ſunderlich im fünfften.

Das jor der der welt. iiijᵐ cccvj.

Die kunig juda

Die linie christi. Joas xl jor

Jm jor vor xp̃s geburt. dcccxciij.

Do der Joas noch ein kint was ward er enzogen von der tod schlahũg die durch athaliam geschach als er aber vij jor alt was macht joiada d̉ bischoff in zů eim künig hielt sich ouch vast wol al die zit die im der erwirdig bischoff regiert.ab̃ noch sym tod ward er verfürt durch liebkosung vnd schmeich wort der mechtigen die do hassentē die heiligen åmpter oder grosse fest der demütigen gehorsam des gesatz moysi ist des künigs hertz boßhafftig worden im vnnd den selben zů v̇derbniß do mit ließ er allen nochkūmē geschlechten ein grusamlich exempel wie schwer stroff gang v̇ber die die den demütigē nit wellēt gehelen

Die bischoff. Zacharias ein sůn joiade wirt gesteint vñ gecrȯnt mit einer erlichen marter ij. palipo.am xxiiij.er strofft joam das er den herren verlossen hat.

Azarias.

Der azarias was ein gůter sůn eins gůten vatters erwarb ein lȯblichē titel wē vm̃ liebe des gesatz widerstůd er vesticlich ozie dē künig jude als er wolt opfern ij palipo.am xxvj.

Die künig israhel. Joahas

Der joahas ward gar vast gemindert vñ vernicht mit al sym volck vō asahel dem künig sirie.dor vmb bat er den herren vñ ward im ein clein liberūg also stot am iiij künig bůch am xiij .hůb an zů regniren am xxiij jor Joas des künigs jude.

Die künig sirie.

Der Auentinus ſiluiꝰ hat xxxiij jor regniret von dē ſelben hat der berg Auētinus ſin namē entpfangē wā er im ſelben begraben ward. augꝰ ſeit ouch das dˀ ſelbig von den narreten heiden den falſchen götten zů gezalt ſige im xviij bůch von der ſtat gotz.

Der ꝓchas ein ſůn auētini hat regniret xxxiij jor in den ziten ozie des künigs jude dor vmb lobt in virgilius in dem verß dˀ nehest dor noch ꝓchas einer des römiſchen volcks.

Die künig in ytalien.

Auentinus ſiluius.

Prochas ſiluiꝰ.

Man ſeit das zů den ziten ein treflich geſchicht vnd das ye wirdig iſt zů ſagen vnd betrachtē dz geſchehē ſige in britaniē. Es wz do ein künig hieß leir der hat kein ſůn ſún, der er hatt dry töchter den wolt er ſin rich teilen. aber vff das er wúſt welcher er das beſt teil geb. frogt er ir yegliche wie lieb ſú in het. antwůrt die erſt vnd die andere by iren eyden das ſú in lieber hettent den ir eygen ſelen odˀ lebē. do aber die drit ſach das der alt man ſchmeichwortē gloubt. antwůrt ſú ernſtlicher vnnd ſeit alſo ich hab dich lieb als myn vatter vnd vff das er nit witer frogt ſeit ſú behends daruff. ſo vil du haſt ſo veſter biſtu nútz vnd ſo lieb hab ich dich erzúrnt der vatter vnd teilt ſin rich vndˀ die zwo vñ euterbt die dritt doch die ſelbē nā dˀ künig von frāckrich vmb ir hůbſche willē zů der Ee on als zůgelt. do aber leir alt ward. ward er ſins richs vō dē zweyen töchtern vnd iren mānen beroubt vnd alſo verſchmehet das er kům mit einē knecht vō inē gehaltē ward. do betracht er die vordrig ere vnd vnbillicheit die er der iūgern tochter gethon hat. die im die worheit hat geſagt vñ růfft mit weinē O tochter wie haſtu mir ſo wor geſagt. ſo du mher haſt ſo veſter biſtu nútz vñ ſo vaſt hab ich dich lieb fúrwor die wil ich hat dz ich mocht geben hat ſú beducht ich ſige nútz die nit mich ſundˀ myn goben hand lieb gehan. die zit hand ſú mich ouch lieb gehan. aber vil mher myn gobē wan als die gobē gebroſtent wichent ſú vō mir zů letzt do er nit hat zů eſſen ouch kein kleider ward er gůtlich vō dˀ iūgern tochter entpfangē vñ erwirdiglich widˀ geſatzt in ſyn rich. des glichen vindeſtu vil. merck ouch das gar dick die liebköſer vntruw ſind vñ die getruwen nit liebköſer.

iiij^m cccxlvi. iiij^m ccclxxv.

Die linie christi

Amazias lebt. xxix jor.

gesig vnd überwintniß ist von ir natür freuel vnd hochmütig das in dem künig wol erschint wen noch dē vnd erschlüg edom wolt er wider joam oder nit on stroff vnd schaden.

On künig. xiiij. jor.

dccclij. dcccxxiiij. Jm jor vor xps geburt.

Der amazias hat ein güten anfang vñ ein böß end das vff disen tag in den gewaltigē erschint wan wir sehent das vil lüt empter vmb bringēt ouch hoch gehalten vñ bewert des hie vil bispil sind. der hat ouch dick die göt an gebetten. also stot am ij palipo. am xxv.

Helizeus stirbt vnd sine bein wissagēt es wirt ouch ein tod erwegt durch ir anrürung. isrl' hat ouch dry gesig wider die siros siner verdiensthalb.

Merck das das rich der iuden noch dē tod amasie ist xiiij jor gesin on ein künig. das man gar subtilich müß mercken wan mā gegen einander achtet die jor der künig israhel vnd juda wen amasias hüb an in den ij jor joas des künigs israhel vnd ozias ein sün amasie hüb an an dem xxvij jor jeroboam des künigs israhel. die zit stregt sich vff xlj jor vō welchē züch ab die jor amasie vnd also blibent xiiij. in denē ozias klein was vnd zü dē rich nit geschickt aber das hand nit die lxx. vnd ander hystorien aber anderßwo bringent sü es vnd dor noch müß man sü vereinigē anders du irrest in der rechnūg der jor.

Jonas der pphet ein sün amathi was zü den ziten groß geacht vnd wissagt vil das nit beschriben ist der selb ward dornoch geschickt in Niniuē als offenbar ist in sym büch. man seit ouch helias hab in von dē tod erwegt als er noch ein kind was.

Joas lebt. xvj jor.

Jeroboam. xlj. jor.

Hat angefangen zü regnirē im xv jor amasie. des künigs jude.

Der ioas hat syros züm dritten mol geschlagē noch dem wort helizei vñ nā vō d' hand vñ gewalt benadab des süns azahel etlich stet vnd antwürt die wid' sym rich. er hat ouch gepiniget amaziam. hat ouch sin hochfart nit mit willē sund' gezwūgē gedemütiget als stot am iiij künig büch am xiiij. vñ hat angefāgē zü regnirē im xxxvij jor des künigs jude.

Der ieroboam ist genügsālich stritbar vñ gesigig gesyn. hat ouch verdilgt dē künig sirie hat dz rich isrl' in sin vorig wesen brocht dor noch ouch damascū noch dē wort jone des pphetē. merck wie vnstet sig d' stot der rich isrl' ward v'dilgt bitz zü dē letztē ward vast gedemütiget. syrij wurdēt erhebt vñ werdēt yetz wūderbarlich vō den franckē verdrugt also der obnē ist gesin velt her ab vnd widumb d' vndennē ist gesin stigt vff das er wider ab stig. dz ist dz vmlouffend rad diser zit dor vm ist nit wūder dz wenig vßerwelter dor zü vō got vffgenomē werdēt vñ dz vnünfftig lüt mit gātzen kreffte sich flissent zü flihē die sachē soliches vnstetikeit besich aug' vō d' stat gotz an vil ortē. regnirēt die güten so sind sü vilen nütz. die bösen widumb.

Benedad.

Der Benedad ist gesin ein sün azahel vnd man sol durch ein d schribē als iheronim' seit.

Der Arbatus vberwād Sardanapalū sin herren vñ zerstört sin herschafft vñ verschickt dz zů den medern mher hoffnung dē nutz halb wen darius dornoch dasseb thet.

Arbatus

Der erst kü nig medorū

Der sūn ar bati der erst künig ist ge sin in mace- donia.

Dz rich macedo- nū got vff

Vō dē rich ist kūmen allexād d̄ groß das wirt ouch zerstört in dē ziten onye des gůtigen bischoff.

Die künig von ytalien.

Die groß herschafft assiriorū got ab die doch ge- standē ist vber MCCxl ior vnd er hebent sich gru samlich zit gar noch bitz vff xp̄us gebůrt in wel- chē ziten dz mēschlich blůt mhe den gloublich ist in allen orten d̄ welt wie wasser vergossen ward besich cronicam Orosij im andren bůch vnd der andren

Armili' siluius. xliij.

Der Armili' silui' re- gniret xliiij ior vñ ver- stieß sin brůder numito rē von dē rich vnd dor noch ist er von romulo vñ remo zwylingen erschlagen worden vnd numitor ward wid̄ in sin rich gesetzt wan er was ir groß vatter.

Die künig assiri orum.

Sarda- napalus.

Der hindrest fürst assiriorū.

Der sardanapal' ist gantz vol laster gesin. hat zů erst küssen od̄ pfülbē erdocht. vnd kleidt sich in frouwen kleider do mit das er vnder den frou wē möcht sich wollusts gebrüchē do das syn knecht oder lehenlüt sohent wurdēt sü vnwil lig woltēt i kein gehorsā mher thůn vñ satztēt sich wider in vnd bestritten in. do er das sach verbrand er sich selber. worēt doch die künig assiriorū mechtig on herschafft bitz vff die zer störung niniue.

Phul.

Spartanier dy selbē synd lacedemonier hand mit dē atheni- erñ. l. ior grusamli- ch strit vnd krieg ge fürt do alzit zwifeler gesig was. hand ouch im mer vñ vff d̄ erden gestritten.

Der phul vñ sin nochkūmē als sü wol tēt widerkobrē die herschafft betrüb tent sü das lād nit enwenig. für ouch in israhel vñ nā in tersam vñ manahē der künig isrl' verphflicht im tribut zů gebē als stot am iiij künig bůch am xv.

iiij^m cclxxxviij. | iiij^m ccccxiiij.

Die künig Juda. — ozias od Azarias lij ior. — Die linie christi.

Im ior vor xps geburt. dcclxxxv. dcccxj.

Der Ozias het güts gethon in gegenwertikeit des herren ist ouch nütz böses võ im geschriben den dzer wolt entzündẽ oder enbrẽ/nen den wirouch vff dẽ alter thimiamatis. vñ im doch der priester azaria verbot vm̃ weller vngehorsamkeit willen strofft in der herre das er malazig ward. also stot am ij pali. am xxvj. vm̃ die zit ward ouch ein erdbidem.

Ysaias ein edler pphet. ist nã haft vñ einer võ den vier fürnemstẽ der mher ein ewãge/list den ein pphet von sant iheronimo vmb die offenbarũg siner pphetzi genand wirt.

Ozee der erst pphet von dẽ xij wirt geschigt wider x. geschlecht. Johel der ander võ xij wissagt von Juda vnd võ siner zükünfftigen widerwertikeit.

Die bischoff. — Amarias.

Amos der drit wissagt wid vil völcker vnd in sunderheit wider die x geschlecht.

Abdias der vierd von den xij wissagt wider edom.

Jonas wirt geschickt zü dẽ niniuitẽ die hãd in gehört ab isrl' hat nit vil engloubt.

Die künig israhel. — on künig. — xxxiij ior — Zacharias. — ein sün ierobo am vj. mõat. — Bellũ i mõat — Manahẽ — x. ior.

Hie ist dz rich israhel on künig gesin xxxiij ior das wirt offenbar durch die gegenachtũg d künig iuda zü regiren am xxxviij ior ozie des künigs Jude vnd thet übel als syn vorfaren vnd er ist d vierd noch iehu. vñ in schlüg sellũ. vnd regniret für in d ouch bald dornoch võ monahẽ geschlagẽ mãglet sins lebẽ vñ richs als stot am iiij künig büch am xv.

Der zacharias hat angefangen

Der manahen fing an zü re/giren im xxxix ior ozie des künigs iude vnd thet übel in angesicht des herrẽ der her gab in in die hẽd des künigs assiriorũ der schatzt in vmb tu/sent pfund silbers als stot am iiij künig büch am xv.

Die künig sirie. — Rasin.

Der Rasin ein künig sirie verhergt iudam in dẽ zitẽ achã dor vm̃ vm̃leit in teglatphalasar in da/masco vnd gewan die stat vnd tod in verschiegt das volck als stat am iiij regũ am xvj.

Rea ein iũcfrouw vnd ein tochter numitoris dient in dẽ tẽpel der gôttin veſta die ſelb ließ zů ir iren bůlen enpfing vnd gebar zwen zwyling romulũ vnd remũ doꝛ vmb ward ſu leben begraben vnd die kinder wurdent enweg geworffen vnd wũderbarlich võ eyner wôlfin genert aber vmb wirdikeit willen der rômer hand die poeten geſeit dz mars der got der krieg ſu beſchloſen hab do mit zů bedecken die vnzimlich vnkůſcheit entſchuldigen oder eren.

Diß weſen vnd geſtalt ð ſtat rom beſchribt titus liui⁹ in xiiij bůchern die heiſſen decades vnd halt der ſelben etlicher x bůch dz ſind cxl bůcher man hat ſu aber nit alle von dẽ thut iheronim⁹ ein gedechtniß in einer epiſteln zů paulino vñ ſeneca in der voꝛred des hindreſten bůchs declamacõnum.

Numitor.

Der Teglatphalaſar nam in das land neptalim vnd galilee vñ die yenſet dem iordan worent zoch er in aſſirios doꝛ noch vm̃ bit willen achã belag er damaſcũ erſchlůg raſim vnd zoch oð verandret die ſyros in cirenen als ſtot am iiij kůnig bůch am xv vnd am xvj.

Als der numitoꝛ wider kam in ſin rich ward er võ romulo erſchlagẽ als bezúgt oroſi⁹

Sibilla erithea die erlůchteſt über al ander ſibillen hat als etlich ſagent zů den ziten gelebt aber die andren ſagent ir gedicht ſigẽt zů den ziten funden vñ dz ſu voꝛ dem troianſchẽ krieg von criſto offenlich vnd hůbſchlich gewiſſagt hab.

Teglatphalaſar

Salmanaſar.

Die erſt olimpias wirt vff geſetzt vnd das iſt die aller namhafftigſt zal oð datũ. der latinſchẽ vñ kriechen vnd als iheronim⁹ ſeit ſo halt ein olimpias vier gãtzer ior vñ noch der rechnũg ſo hebt an die rechnũg olimpiadũ in dẽ xl ior ozie oð do by im ior der welt iiij^m cccc xxviij aber noch den lxx vßlegern vmb das .l. ior ozie. vnd merck xp̃s wirt geboꝛn in der cxciiij olimpiade die machent. dcclxxij ior.

Der ſalmanaſar beleit ſamariã in dẽ ix ioꝛ ozee des kůnigs iſrl'. nams in vnd leit den kůnig in ein kerker vnd verwandlet das kůnigrich in aſſirios vnd do ging ab das rich iſrl' dz geſtanden was cclxxxij ioꝛ.

Das ior der welt. iiij M cccexl. — iiij M ccccclvi.

Die linie christi. Joathã. xvi. ior. — Achas. xvi. ior.

dccxliij. Im ior vor xps geburt. — dcclix.

Von dẽ Jothan schribt man nút wan das er nit noch dẽ sittẽ der andrẽ hohi ding bekũmẽ oder erholt hat als stot am ij pali. am xxvij.

Von dem Achas hat mã nút gůts. er het den herrẽ verlossen ist ouch võ im verlouffen wordẽ vnd ist võ dẽ kúnigen israhel vnd sirie vast geschlagen wordẽ als stod am ij pali. am xxviij.

Micheas der vi pphetisiret oder wissagt wider ihrlm vnd samariam.

Naum der vij hůb an zů wissagen wider niniuen.

Achi tob.

Der Phacer hůb an zů regniren im lij ior ozie vnd als er thet also ist im geschehẽ wen ozee macht ein bůt oder ein verpflichtung wider in schlůg in tod vnd regniret für in macht ouch ein buntniß mit rasin vnd verhergtent iudam dor vmb verdrugt in teglatphalasar vnd fürt gar noch try geschlecht in asirios als stot am iiij kúnig bůch am xv.

Phaceia. ij ior. — Phacee. l. ior. — viij ior. on kũnig. — Ozee ix. ior

Der phaceia hat ouch böß gethon vnd phacee hat in geschlagen vnd hat für in regniert aber er hůb an zů regniren im. l. ior ozie des kúnigs iude.

Der Ozee ist gesin der hinderst kúnig israhel vnd hat angefangen am xij ior acham des kúnigs Jude vnd hat böß gethon am ix ior sins richs ist er gefangen worden von salmanasar. vnd israhel ist in asirios gewandelt oder gekert worden.

Die aller fürnemst zal oder düt der römer Orosij Mariani vnd der andren das ist das xij ior ezechie noch den hebreischē noch dē lxx das hindrest ior acham.

Die stat Rom wirt gebuwen im ior der welt iiij^m ccclxxxiiij.

Im ior vor christ⁹ gebürt dccxv ist rom gebuwen wordē von zweien zwylingenn vff dem berg palentino zů glichniß einer andrē babilō aber in dē ziten ir armůt ist kein stat heiliger noch in gůten exēpellē richer gesin vñ so vil sü minder hattēt so vil hattēt sü mirð begird dor noch hat richtūg gitikeit vnd vnküsch brocht.

Merck das Orosius von dē romulo vil bőß schribt mit namē von vnbillichē tod sins brůdꝰ vñ grosuatters vñ ādererer red licher man ouch vō vil gewalts vñ grimmikeit oder tirany wan er samlet zů samē hirtē vnd mörder mit wellen er ein stetlin buwet vnd do durch die mechtigē allenthalb vmb her verdruckt. Noch dē vnd er erwůß welt er für sin redt hūdert alten die hieß er senatores vñ tusent stritter die hieß er milites vnd nam gröslich zů. zů letzst vm̄ siner mistot willē ward er zů gezalt dē göttē vm̄ dz er vō dē tunner erschlagē nit mher erschein.

Romulus. xxxvij. ior. der erst künig der römer.

Remus wirt von sim brů der erschlagē im iij ior. ff. de re. di. l. vl.

O römer bedenck das volck zů regniren in gewalt vnd din fliß vnd kunst sige dē land sitten zů setzen vbersehen den vndertonē vñ bestrittē die hochfertigen.

Die süben wisen: Thales, Solon, Chilon, Periander, Cleobolus, Bias, Pitacus

Die künig assiriorū. Sennacherib. — Assaradon ein sün sennacherib. Die künig vō babilō hebēt an Merodach der erst künig babilonie schickt gobē ezechie als stot am iiij künig bůch am xx.

Der sennacherib stigt vff in iudam wider ezechiam dē heiligen man vnd der herr erschlůg sin her mit namē hundert vñ fünff vnd lxxx tusent stritbar man aß er floch schentlich vnd kā in niniuen vnd pinzet die iuden vnd thobiā. zů letzt ist er vō sinē sünē erschlagen worden als stot am iiij künig bůch am xix vnd am ij palipo. am xxxij.

Der merodach ð erst künig zů babilon weich von dem fürstentům was ouch nit gehorsam assaradō dem künig assiriorū m zů glicher wiß noch der künig medorū dorumb hat das rich assiriorū vast abgenomē vnd die künig von babilō hand angefangē mechtig zů sin bitz vff balthasar sich den meister in der hystorien.

Thales milesius einer von den süben wisen ist namhafftig gesin die selben sind noch den götlichen lereren oder geschrifftwisen vnd poeten oder thichtern genant die wisen. Der selb thales hat zů erst vorgeseit wan die sunn oð ð mon iren schin vorlürt dz ist eclipsis also seit aug⁹ im achstē vō ð stat gotz

Im ior der welt. iiij^m cccclxxij. iiij^m dx.

Die linte christi. Ezichi-as. xxix ior.

Die sunn wēdet sich x linien also ist der tag x stunden lenger gesin den die andrē

O ein groß wunder.

Ein nyderlog der figent.

Ein zů nemūg der ior.

Manasses. lv. ior.

dccxxiij. Im ior vor xp̄s geburt. dccviij.

Der Ezechias ist gesin der best sůn vō dē aller bōstē vatter achā hat gewebret in gegēwertikeit des herren mit volbrochten hertzē hat die hohen ding hin genūmen vnd das huß gotz begūnen. von im ist ouch vnd dē kūnigē iuda keiner glich gesin. dor vm̄ hat in got ge eret als stot am iiij kūnig bůch am xviij. xix vnd am xx. am ij palipo. am. xxix. xxx. xxxj. vnd am xxxij.

Der Manasses der bōst sůn des bestē vatters hat mher den al die vor im gesin sind vbel gethō. hat ouch zů manchē mol vil vnschuldig blůt vergossenn dor vm̄ hat d kūnig assiriorum iudā zerstōrt den manassem gefā gen vnd in ein kerker geleit dor noch kam er zů vernūfft bat den herren. ward erhōrt vnd wider in sin rich gesatzt was er vormols hat gemacht zerbrach er vnd wandelt in dem weg gotz vn̄ nit on groß verwūdernis aller die in vor kantent fůrt er ein selig lebē also stot am iiij kūnig bůch am xij vnd am ij pali. am xxxiij.

Die bischoff Sa-doch .X

Ihrlm wirt verwēdet in die assirios vn̄ dz rich verging das gestanden was cclxxij ior das ist dz vj ior ezechie.

Die aller geistlichsts hystory Thobie gantz byspellig wirt hie gemacht..

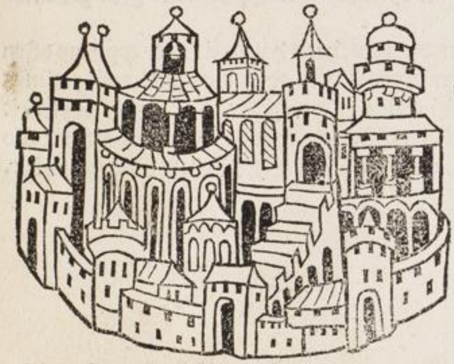

Siracusa wirt in salicien gebuwen.

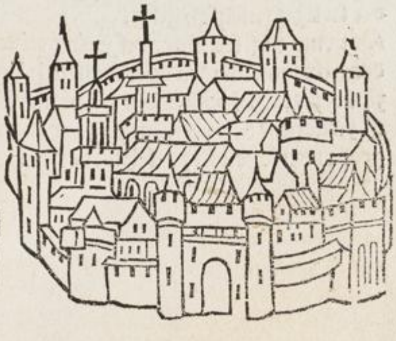

Zů glicher wiß Cathina.

Merck noch dem vnd aug⁹ seit im xviij von der stat gotz das cicero romulo zů grosē
lob zůleit dos er nit in den ziten der groben vnd vngelertē do lichtiglich die lút betrogē
wurdent gôtlich er erwarb sunder zů den ziten als sú wiß vnd verstendig worēt do vō
erschint die vnsinnig irrūg der aptgôtter wan siteinmol sú in den verstandenen ziten er/
lúchtet gesin sint wie vnbillich vnd vnordenclich ist es gesin das die alten betrogē dur/
ch licht bewegūg hād gemeint tod lút sigent gôt worde vnd dor vmb hand sú sit her
niemant wôllen zůschribē der zal der gôt nochdenent hand sú nit abgelossen zů erē dy
falschen gôt sunder hand behalten die alt gewonheit hand ouch die gemert vnd wz sú
mit worten strofftent hand sú gelobt in den wercken do durch ist wol offēbar dz sú nit
entschuldiget sind wan als der zwelffbot bezúgt hand mher gesúndet.

Numa
pōpilius
xlij. ior.

Der Numa ist gesin der aller grôsest aptgôtter hat ou
ch mit aptgôtten rom also gefúlt das im kein stat ble
ib. also verspottet aug⁹ sin torheit als ob im groß ge/
walt geschehen sige dz er nit dē gôtten sige zů geschri
bē vnd doch der gôt ere also gesunderet hat der selb
hat den genner vnd hornūg dem ior zů gebē es ist ůber die moß wūder dz die man also
treflich vnd kúnstrich gar noch in allen dingen die vnder d̉ sunnē geschehēt also geirt
hand in der erkantniß des waren gotz wir sollēt lob sagē got dem herren.
Das hat gemert dē hufen siner damnis das er dester mher gepinget wúrd in der helle
so sin gedechtniß loblich wer vff erdē die er doch durch sin tugēt nit het verdient sund̉
durch falsch betrúgniß vnd liebkosung des volcks die vorgenantē alten hand regniret
noch romulus tod andert halb ior vnd wartent ob er wider kåm.

Als etlich meinēt so ist zů disen zitē sibilla samia
gesin vnd merck das die heiligē lerer gebruchēt nit zů sagen der sibillen od̉ and̉ heiden
cristen glouben zů bestetē sú sagēt ouch nit dz sú habēt ein pphetischē geist gehā sun/
der sú siget túfelisch gesin.
Dor vmb aug⁹ seit als er disputiret wider die manicheos hat sibilla oder orpheus od̉ an
der heidens wissagen oder natúrlich lerer ůtz wors von got geseit dz ist krefftig od̉ nútz
zů ůberwindē ůppikeit der heidē nit vffzůnemē iren gloubē wz also vil groß vnd̉scheit
ist zwischent der verkúndung der engel von xpus gebúrt vnd bekantniß der túfel also
groß vnderscheit ist zwischent der wirdikeit d̉ pphetē vnd hôflicheit d̉ abergloubigē.

Das jor der welt. iiij^m dxxviij.

Die linie xpi. ysaias wirt gekrönt durch sin marter mit vil andren dor vmb das er die bösen werck des künigs strofft.

Am jor vor xp̄s geburt. dcliij.

Caleucus der aller gerechst man hat gesatz gemacht vnd vnder dē andern hat er erkāt das man eim Ebrecher beide ougen vßbrech. als aber sin sún die sünd beging hieß er in blenden. aber die gantz stat satzt sich etwelang dor wider zům letzten als er vō wun dē ward durch des volcks anligenheit vff dz ouch sin gesatz nit versert wrüd stach er im ein oug vß vnd dem sün eins behieltē doch beide gebrüch d̄ gesicht also hat er dur ch ein wūderbar milterūg d̄ billicheit sich geteilt als ein barmhertzigē vatter vnd gere chten gesatz macher O christēner ler wie mit groseflis du sollest behaltē die heiligen ge satz dins gotz so ein heide het mher gewölt gestrofft werdē vm̄ siner rechtē gesatz wil len den es vngestrofft lossen. das vnd vil glicher ding ist not gesin das man hielt in dem fleischlichen volck mit groser strengikeit vff das sü vmb forcht willē der pin sich von boßheiten enthieltent.

Sellū

Elchi as.

Merck noch dem vnd aug' ſeit im dritten der ſtat gotz noch dẽ als rom gebuwẽ ward ſind ſo ſtet krieg geſin das mans für ein wũder achtet das ein ior noch dem erſtẽ kartaginenſen oder punicen ſtrit frid wer vßgenũmẽ xliij ior nume. in denẽ ſtet frid was. Dor vmb das der tulius nit mocht liden die fridlichẽ zit vm̃ betrűbgũg willẽ die er ſynen nochburen bewegt noch den ziten langer rűw ward im der nam vientſchafft das iſt hoſtilitatis. ſiteinmol aber das got zerſtrauwt das volck dz ſtritñ wil iſt er mit allẽ ſinez hűß geſtroft durch den blitzg geſtorben.

Die römiſchen künig.

ij Tulius hoſtilius

xxxij ior von dẽ tulio ſeit alſo valeri⁹ im iiij ca. des drittẽ bűchs als er in der wagen noch lag wz er in eim feld hűtlin vnd hűt in ſiner iugẽt des fichs als er in ſiner elte krefftiger ward regiret er das keyſertűm. aber in ſym alter erſchein er in der aller gröſten höhi ſiner maieſtet.

Niniue wirt durch den künig medorũ zerbrochẽ vnd dz rich aſſiriorũ ging gãtz ab als naũ der pphet vnd thobias vor geſeit hettent.

Biſantz wűrt gebuwẽ die dornoch Cõſtantinopel geheiſſen ward.

Die künig võ babilon.

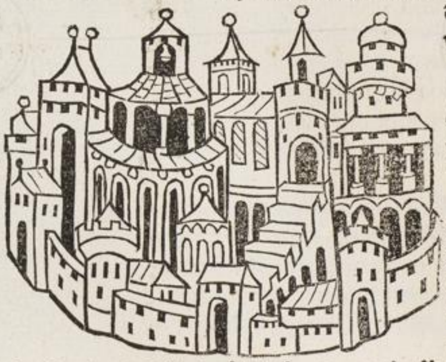

nabuchodonoſor

Der Nabuchodonoſor iſt d' all' ſtritbarſt geſin vnd hat vil geſig gehan in allem beginnẽ vmb das er was ein rűt der grimmikeit deſ herren vnd ſtrofft die ſünd vil völker. der iſt zű erſt geſin ein künig zű babilon dornoch über kam er das rich aſſiriorũ das do von den medis zerſtört ward vnd ward ein öbreſt fürſt vnd dornoch werdent ſine ior in mancherley wiß gerechnet wan er hat lang geregiert. die geſchrifft ſeit ouch manigfaltiglich võ im yetz gűts yetz böß dz die heiligẽ gar fliſlich vßlegen. geſelt doch etlichẽ dz er vmb gröſer bűß willẽ die in daniel beſchribẽ würt behaltẽ ſig. ouch dor vmb das die geſchrifft ſin leben beſchlűſt in lob vnd vergicht eins waren gotz das menit ouch Nicolaus de lira alſo do ſtot danielis am iiij. Ein teil lerer ſagẽ got hets im ingeben das er ſich rűche võ ſinen fienden aber durch hochfart vnd haß enbrucht er ſich ſölicher bezwang oder vmbgebũg vnd alſo verdieut er nit do durch das er was ein inſtrumẽt oder gezűg der götlichẽ gerechtikeit villicht hat er võ allen dingẽ gebűſt durch verdienſt Danielis.

Das jor der welt. iiij^m^dlvj. iiij^m^dlviij. iiij^m^dlxxxix.

Die linie christi. Amon. ij.ior. | Josias. xxxi.ior | Joathas iij.monat

dcxliij. | dcxlj. Im jor vor xps geburt. dcxl.

Der Amon noch dem hebreischen text hat nit mher dan ij ior regiert aber noch dē lxx.xij ior vñ also werdent hie x. ior erfült võ den lxx. võ dē xiij obgenant on künig dor noch sol man ouch fügē die hystoriē die gemeinlich dē lxx nochuolgē d selb künig hat ouch in des herrē gegenwertikeit bös geth õ ist gestroft wordē võ sinen knechtē vnd gestorben on büs.

Der josias ist der best gesin võ eim bösen vatter hat sünderlich genod gehabt wā in siner iugēt sücht er dē herren vnd bestüdt löblich bitz ins end. hat ouch in etlichē dingē ezechiā sin grosuatter vbertroffen dor vmb wirt von im geseit er heb kein glichen gehabt fund dē künig in juda zc. ab sin geistlich leben vnd vil heiliger werck besich am iiij künig büch am xxij. vnd am xxiij vñ am ij büch palipo. am xxxiiij vnd am xxxv.

Der joathas ist zü hand noch sins vatters tod ein künig wordē in iherusalē ab dor vm̄ dz er nit nochuolgt den exēpel sins gütigē vatters fing in pharaonechao vñ fürt in in egipten also stot am iiij künig büch am xxiij.

Die bischoff.

Azarias ein sün elchie.

Sophonias wissagt die zerstörüg vnd widerbuwüg iherusalē.
Olda ein wissagerin vnd hüsfrouw sellū wissagt dē künig josie
Thobias stirbt alt hundert vnd xx ior ein heiliger man vñ vol güter werck in dē geist der wissagūg erlüchtet wan er wissagt von der zerstörüg iherusalem vnd des tempels als ob es yetz geschehen wer siteinmol vnd es doch noch künftig was vm̄ gewisheit willē der wissagūg. bald dor noch starb sin hüsfrouw noch dem vñ d iünger thobias mit sinē sünē vgangē was. ward ninive zerstört.
Jheremias der and võ den grösten fing an zü wissagē als er noch ein kint wz am xiij ior josie des künigs wider ihrlm vnd den tēpel wissazt xlij ior an dz er hat gewissagt in egipten ein grose hertikeit vnd ein grose ploge die in strofft.

Der hat zů erst ein brücken über die tyber gemacht zwischent den bergen Auentini vnd janicularē vnd hat gebuwen die stat hostiā vff dem mer xvj mil von rom.

iiij ancus xxiiij jor.

Florus lucius beschribt den stat vnd louff des römischen volcks kurtz vnd subtilich vernünffticlich dcc. jor lang vnd gÿt ine vier alter wan er spricht ob yemant die grösse des keysertůms wolt den joren zů rechnē so wirt er dz alter witer achten wen fürwor so breit durch des ertrichs vmbkreis hat rom sin wofen gefůrt das die ir geschichtē lesent nit meinent das es sigēt geschicht eins volcks. sundͦ des gantzen menschlichen geschlechts wan dͦ stat dͦ stat rom ist durch so groß arbeit vñ widͦwertigkeit gemůgt worden das tugent vñ glück wider einandͦ strebtent eb dz römisch rich gestifft ward. Itē er seit es sige so groß trw in tůgent das das grob hirtens volck vnd fürwor irdēscher zeugt das kein ander vnderscheid sige tugentrichē ob man zů pferd zů schiff vff erden oder im mer fechte. Item o ein volck das do wirdig ist zů regiren die welt wirdig alles günsts vnd lob der menschē vnd der göt. wen es ouch gezwūgen ward an die letzte forcht lieβ es nit ab von irem fürnemē sunder facht alzit in bysin vnd abwesen.

Die stat hostienβ würt gebuwē deren bischoff den babst segnet.

Daniel als er noch iūg was erlost er susannam vnd stot in gegenwertikeit des künigs mit sinen gesellen etc. dor noch leit er im vβ den troum des künigs vñ wirt hoch erhebt als stot Danielis am ersten.

Das jor der welt. iiij^{m}dc.

Die linie chriſti.

Jeconiaſ lebt xj jor.
oder Eliachim
oder Joachim

Joachim. iij. monet.
oder jeconias.

Sedechias. xj. jor.

Im jor vor xp̃s geburt. dcxix.

Der iſt ouch geſin ein ſůn ioſie ein brůder joathas vnd ward ein künig hieruſalē durch ordenūg pharao vff das er ſu ſtrofft vmb das er vbels thet vnd nit hort die pphetē. bewegt ſich nabuchodonoſor wider in. vñ ward im iij. jor vndthō als er ſich dor noch aber wider in ſatz kam d küng vō babilon wid in vñ fůrt in gebundē gon babilō nit dz er do hin gefürt ſige ſund der rot nabuchodonoſor ver andret ſich tod in zů ihrlm vnd warff ſin lib vber die muren noch d wiſſagūg jheremie. xxij. vñ nā mit im die vas des herren. vnd thet ſu in ſyn tēpel als ſtot ij palipo. am letzten.

Der joachim iſt geſin ein ſůn jeconie vñ hat vbels gethon dor vm iſt er bald verſtoſſenn wordē dz er nit regniret vñ iſt gebūden gon babilō gefürt worden vñ vil mit im als ſtot am iiij künig bůch am xxiiij gantz juda mit im. im wordent ouch ſin ougē vsgeſtochē vnnd ſin ſun erſchlagē alſo ſtot am iiij künig bůch am letzten vñ jheremie am lij.

Der ſedechias d dritt ſůn joſie vnd bős hort nit den propheten jheremiā vnnd dor vm kā er ellētclich vmb vnd

Saraias. ein ſůn azarie.

Joſedech. ein ſůn zaraie.

Baruch wiſſagt.

Den ſaraiam hat d künig nabuchodonoſor erſchlagē in reblata mit andren reten zedechie als ſtot am iiij künig bůcham hinderſten.

Der pphet vrias wirt erſchlagē vō dē künig jeconia vnd jheremias wirt in dē kerker geleit

Daniel.
Ananias
Azarias.
Miſael.
Ezechiel
Mardocheus.
Die alſampt ſind mit dem künig joachim als ſú noch kind worent gon Babilon gefürt.

Der joſedech iſt vsgangen als d herr verandret oder verwand judā vñ ihrlm durch dē gewalt nabuchodonoſor des künigs als ſtot j. pali. am vj. vnd ward mit dē andern gefangē gon babilō gefürt

Etlich ſagēt er ſige geſin eſdra d ſchriber vñ prieſter oder villicht ſin brůd.

Abacuk wiſſagt wider nabuchodonoſor vñ babilō doch ſind meinūg welch zit er geſin ſige d ſelb brocht daniel ſyn ymbis als er zů babilon in der grůben der leuwē lag alſo ſeit Jheronimus

Ezechiel wiſſagt in chaldea denen die durchgangen worent die zerſtőrung iheruſalem ꝛc. vnnd wirt zů letzt durch die marter gekrőnt.

Der Priſcus hat ſpil oder ſchimpff vffgeſetzt. hat zů rom ein ſinwellen plon gemacht vnd hat das capitoliū angefangen zů buwen das do heiſet capitoliū quaſi ſolū caput dz iſt ſo vil als ein einig houbt. wan in dem fundament ward fundē ein houbt on lichnam als ob es wer ein wiſſagūg künfftiger ding. wan do ſelbs ſaß der rot als ein houbt der gantzen welt.

Die römſchen künige.

Priſc⁹ tarquin⁹ xxxvij.

Aſtrages ein künig medorū hat ein enige tochter die gab er eim ſchlechten ritter vff das ſü kein edlen ſün gebür vr ſach halb die der meiſter erzelt vff dz er nit würd vō ſym neſen von ſym rich vertribē als im die worſeger geſeit hatten vnd im wider für das er forcht wan von im ward tir⁹ geborn der überwand aſtragen.

Die künig vō babilon.

Nabuchodonoſor

Der Nabuchodonoſor iſt geſyn ein ſün des groſen Nabuchodonoſor der ſelb buwet ſiner frouwē mit groſem koſtē ein garten den hieß man ſuſpēſilis. hat ouch vil groſer ding verbrocht alſo das mā ſeit er übertreff in ſterck vnnd gröſſi ſiner geſchicht herculē. hat ouch koſtbarlich geziert den tēpel beli vō dē roub dē er übrigtē gůt von ſinen vienden.

Euilmerodach.

Der Euilmerodach iſt geſyn ein brůder des neſten Nabuchodonoſor der hat joachim erhebt von dem kerker vnnd hat in gegroßwirdiget. den vßgegraben lib ſins vatter zerteilt er noch ſym rot ccc. giren das der nit vō tod erſtünd der von dē als er ein fich was. wider menſch würd.

Try kinder werdēt geworffen in ein brünnendē offen vnd werden wūderbarlich erlöſt alſo ſtot Danielis am dritten.

Das ſchoffzabel ſpil wirt funden von xerſe dē natürlichen meiſter vmb ſtroff willē euilmerodach des wütrichs der in gewonheit hat das er ſin meiſter vñ wiſen ertöd durch ſölich troſt vnd kürtzwil ward er gezogen zů beſſerung.

Im jor der welt .iiij^m dcxi. iiij^m dcxxxiiij

Die linie christi.

Hie hebt sich an dz fünfft alter d welt vñ weret bitz vff xp̄s geburt vñ hat dxc jor.

Die durchgeung babilon.

Salethiel.

dxc jor Im jor vor xp̄s geburt..dlxv.

Der salathiel was ein sůn jeconie des künigs jude den er gebar noch der durchfarung babilon als do seit Matheus der ewangelist.

Der tempel salomon würt von den caldeischen entzüntt vnd jrhlm wirt zerstört vnd dz ist eyne vō den namhafftigstē zalen diser heiligē hystorien. wan d tēpel ist vō anfang das ist gesin im vierdē jor salomonis gestandē ccccxlij jor. von d selbē zerstörūg bitz vff die zerstörūg die von Tito geschach xlij jor noch xp̄us gebürt sind verlouffen dclxij jor als seit Eusebi⁹ vnd Jheronimus.

Die bischoff.

Hieremias hat gewissagt in Egipteñ vnnd hat den künigen vō egipten geseit dz ir apt gōt zerstört wůdrent wan ein iūgfrouw wirt geberen. dor vm̄ bettenten an die priester an eim heimlichē ort des tēpels dz bild einer iūgfrouwē mit eim kind. er vergeucht od vertreib durch sin gebet die schlangē vō dem land. dor noch vm̄ liebe des volcks stroft er die aptgöterig sins volcks vnd ward vō inen gesteiniget. aber die vß egiptē begrůbē dē heiligē marterer erwirdiclich in die greber d künig vm̄ siner gůtheit willen.

Noch dem das Ezechiel vil löblich geschichten geton hat. hat ouch durch sin gebett gefestiget die wasser chobar also das die kinder israhel dor über gingent. aber dye caldeischen ertrunckent zů letzst wurdēt vil der bösen die er strofft vō den schlangen verwůst dor vm̄ die andren ergrimtēt vnd zerrissen in mit pferden.

seruı' tul lius xlii/ ij.

Sibilla cumana wissagt vō xpo vñ brocht tarquino ix bůcher in denē ð rōmer gesa/ tzt beschriben worent.

Der ist eins sehndden wesens einiger lüt gesin siner můter halb die was eigen gefangen sunder sú was edel. diser hat ouch groß lob von dē hystorien beschribē. das er in allē stät vnd an allen orten sich adelich gehalten hat. hat ouch die stat rom mit tryen bergē gewiteret vnd mit graben vmb geben.

das fürstētům psarū. xxx jor.

regu/ sar. — Der erst sůn euilme/ rodach — sabasa roach — der an/ ð sůn. — balth asar. — der drit sůn — Dari us. — Cir'.

Die try sind brůder gesin vnd hand noch einander regniret. was ouch balthasar der letzst kü/ nig zů babilon. ward vō dario vñ ciro erschlagē er hat ouch kein sůn sunð dari' swester wz sin můter dor vmb vnð wand er sich des richs mit ð hülff tiri der herr erhort in ouch nit wā er hielt vn wirdiclich die heiligē fas als stot daniel' am v.

Der darius ist ge sin ein swester sůn astra/ gis ab er hat in für sin sůn genūmen wen er hat nit dan ein einig tochter gab im das rich wā cir' kriegt wider in. wordent doch bede vō cyro überwūdē. doch hielt er sú wie vettern wā er gab sym grosuatter astragi dz rich hircano rum vnd dario medorum.

Der Cyrus ist zů erst ge/ sin ein künig psarū vnd hat dar noch das fürstentům wēdt zů dē psis er ist ouch vattē halb vnedel gesin syn můter ist ab gesyn ein tochter des künigs astragis von dem hat ysaias gewissagt. hat babilon über wūden. balthasar erschlagen. daniel groß gemacht vnd hat israhel wider gesand in dz judisch land vff dz sú wider buwetent dē tempel als stot esdre am j.

Jar der welt. iiij⁷.dclix.

Die linie christi.

Die hystori des buchs Esdre hebet sich hie an.

3010 / babel

Der hat nach dē gebot des herren gestifft den tempel. vnd syn hende haben yn volbracht doch lang dar nach als dañ stat esdre am.vj.

Im iar vor christus geburt. •laxc

Der tempel ward gestift oder fundiert.

Aggeus vnd Zacharias wissagende sterckten das volck. vnd bewegten es zů buwen den tempel. Nach dem das volck israhel von babilon widerkomen warend Die zwen ir obersten warend Jhesus der groß priester. als eyn regierer. vnd Zorobabel als eyn hertzog. Und die wyß ist gehalten worden. byß vff herodes zyt. das die hóchstē priester sint die obresten gesyn. vnd die hertzogen ir vnderthonen. Doch sint die hertzogen gesyn von dem geschlecht Juda. Nach der prophetzie jacobs. vnd vnder dem aller besten priesterlichen regiment lißt man nicht das das volck gewychen sye von der warheyt des gloubens. weñ jn der zyt der Richter vnd der künig ist es zům dickern mal in aptgótterie geuallen. Und merck das die juden die da wider komen darnach in alle welt geströwet sint nach d͛ prophetzie dauid. die da spricht zerströwe sye. als mā lißt in.lviij.psalmen. vnd sint alle gesyn von dem geschlecht juda beniamin vnd leui. vnd wenig von den zehen geschlechten die enweg fluchent vnd sich zů den thåten. die ouch in den bergen die Caspij hiessent behemt warent sint nicht mer wider komē als dañ die hebreyschen sagent.

Daniel eyn man nach den begirden heylig vnd erwelet. wirt groß vnd erlich geachtet. des selbē werck hat got mit großwirdigem wunderzeichē bewert.

Jhesus ein sů josodech

Er ist josue eyn groser priester vnd figure xpi

Esdras eyn priester von dem geschlecht vnd stamen Aaron erschinen in heilickeyt des lebens. vnd wysheyt durch des selbigen grose vernufft vnd arbeyt ist der gantz judisch stat in besserung geschickt vnd reformiert worden.

Die groß stat Babilon ward yngenōmen. jr ward ouch alle ir gewalt genōmen als die heyligen propheten vor gesaget hetten. Das ist die erst vnd gröste stat gesyn der gantzen welt. von der vnglöwblich ding geschriben sint. Doch ward dise grose stat in eyner nacht zerstört. da durch erzöget wirt. das wider den zorn gottes aller gewalt ist als åschen vnd stowb. Man saget ouch fürwar das es kum gelöwblich sye. das sye durch menschlich würckung gebuwet oder durch menschlich krafft zerstöret möcht werden. Da von hat die welt eyn groß exempel vnd mercklich schowung. wolt oder mocht. sie vnderwyset werden.

Der tarquinus hoffartig genant. Servius nam vff sin rich nach dem als eyn besserer den er erschlagen wüst. Der selb hat züm ersten erdacht aller geschlecht der pin vnd marter vnd ist darnach getriben wordē vß dem rich. vmb das sin sun het lucretiam genotzoget. wolten ouch fürbaß die Römer keynen künig mer haben vmb ir tyrannie willen.

Die Römischen küniz. | Tarquinus der hoffartig.

Als Cyrus nach vil striten zů den scitas kam. ward er von der künigin thamiris gefangen vnd mit allem sinem volck biß vff zweihundert tusent erschlagen. Und warff sin abgehowens hopt in eyn vaß voll menschen blůtes. Und sprach fülle dich do mit darnach dich getürst hat.

Lucrecia eyn erliche vñ edele frowe ward von des künigs Tarquini sun geweltiglich genotzogt. darumb erstach sie sich tödlich mit eynem schwert. Die pfligt man für zů wenden als eyn exempel der küscheit. doch wirt sie nicht entschuldiget das sie ir dē tod hat an gethon. Also saget Augustinus am. j. von der stat gottes

Sibilla hellespontina geborn von dem tropanischē land ist zů den zyten gesin. vnd hat gewysagt von christo also. Jhesus christus wirt geboren werden von eyner küschen junckfrouwen.

Die nüw stat Babilon ward gebuwē
In egipten von Cambase der behielt
ouch das selb gantz rich.

Jar der welt. iiij m. dclxxxiiij.

Die linie christi.

Im iar vor gottes geburt. dcv.

Arphaxat behielt nach dem tod Cyri mit gewalt das rich medorum. vnd buwt eyn grose stat die hieß Echatanis. vnd satz im für er wolt sich setzen wider nabuchodonosor vnd Cambisen. doch ward er von in über wünden als offembar ist Judicum am. j.

Holofernes eyn fürst der ritter schafft des nabuchodonosorß vnd Cambiß der machet sinem herren vil land vndertenig. Zů letzt kam er für die stat bethulia da ward er von Judith der frowen erschlagen Als kunt ist Judith am. ij. vnd am. xiij.

Die bischoff.

Falaris vß sicilien eyn tyrann berowbet vil vnschuldiger Er het ouch eyn erfaren vnd gůten werckmeyster. der macht im Eren stier die lüt zů marteren in den selben warff er yn züm ersten vff das er erfüre was er gemacht hette syn geschrei tont durch dz mul des stieres grüsamlich in massen wie eyn vnuernünfftig tier hület. Also fand der vngerecht tyrann zů zyten den er rechtiglich strafft Orosius saget das dise ding geschehen sint vor ee Rom gebuwt ward. lxiij. iar oder da by Als man ouch sagt so ist Sicilia al tzit gesin eyn ernererin der bösen tyrannen.

Die künig von persia — Cambises — vij. iar eyn sun Cyri.

Erencides — eyn halb iar. was eyn zowberer.

Der Cambises ward von vil lüten in manch erley wyß genant von Esdra ward er genāt Artharexes Oder Asuerus in der hystoriē Judith. die vnder im gemacht worden ist. ward er genant Nabuchodonosor. der hatt gewältiglich verbotten. das man Jherusalem nicht solt wider buwen. sin vatter v̓bot allein das man die stat nicht wider buwt Aber die fürsten on wissen Cyri hindretten ouch das werck des huß des herren Der selbig hieß eyn vnrechten richter lebēdig schinden. vnd det sinen sun vff sines vatters totte hüt setzen. vff das er durch sölicher forcht willen. das vnrecht vermitte Und alle zyt recht richtet.

Der nam des künigs dochter Zū d̓ Ee vnd starb bald darnach.

Pantaptes eyn dochter Cambiß ward den zweyen nach eynander vermahelt Nach dem als sant Jeronimus saget über Danielem im dritten bůch.

Jar der welt. — iiij m. dccix.

Die linie christi

Die hystorÿ Judith ward hie zů samen gesatz sie wirt ouch für eyn exempel gesatzt aller küscheit.

Jm iar vor christus geburt. — •xciiij•

Pitagoras der erst liebhaber der wißheit Merck das die wyßheit der heyden gantz von den creaturen oder geschöfften gesin ist. vnd des ersten haben angefangen von den götten. als noch grob zyte waren. wañ die zů den selben zyten mer kunden dañ die andern warden von dem groben volck geachtet als die götte. Dar nach wůchß vff die wißheit vnd komen theologi das sint die elteren tichter die von den valschen götten vil lůgen erdachten mit hofflichen reden weren die ee komen so weren si fürwar als die göttte geachtet worden. Aber die zyt ist inen schädlich gesin Nach denen sint ouch kōmen Sophy. die mit wunderbarer ůberhebung wirdigetten sie ir ere. doch waren sie nicht wirdig der zit halben götlicher oder theologischer ere. wann sie behielten ouch mit den andern die bösen gewonheiten. wie wol sie nüwe göt verboten. Darnach kōmen philosophi. das sind liebhaber der wißheit welcher pitagoras der erst ist gesin. vmb das er demůtiglich antwort. er wer nicht wiß. sunder ein liebhaber der wißheit. die haben gemeinglich geredet wider abtgottery. der vil darvm̄ getöttet worden sind Uil haben ouch forchthalbe geton als die andern. die sind die bösten gesin. die vmb gabe willen. wider ir eygen gewissen. hand die böß schentlich aptgötterie gelobet vnd erhöcht. Als dann sanctus. Augustinus saget in dem bůch der stat gottes.

pytagoras sagt er were nit weiss sunder ein liebhaber der weisheit

Dano vnd phisios die schůler warent pitagore handt die siten fürsich triben. das funff iar die schůler schwigent vnd horten darnach vnd sie gelert wurden redten sie erst

Im iar.ccxliiij.Nach dem vñ Rome gebuwen was hant die rōmer an stat der künig geordent zwen rats herren die eyn here regierten vff das vmb verzug der zyt sie nicht in hoffart erhebt wurden.vnd das eyner den andern straffet ob er irret oder übertrett./

Der dictator ist gemacht wordē das er mit gewalt wid die fiende dē ratsherrē vorging

Wie hüben an die ersten rats herren

Brutus. ď erst ra/ tes herr

Lucius ď ander

Rom verwandelt die fürsten vnd entgieng doch nit den tyrannen

Dictator ist ein nam eines wirdigē ampts

Zů den zyten ist ein grose vneynickeit worden zwi/schen dem volck vnd den rethen.

Der Darius ist eyner gesin von den siben zoubereren vnd hat rich mit subtilikeit über/kōmen.hat ouch wider bracht zů dem rich persarum die assirios vnd hat gezemet babiloniam Asiam vnd macedoniam.Vnd als er des küniges scitarum dochter begeret zů eyner husfrowen vnd er ims abschlůg kam er mit.dcc.tusent wider den künig sci/tas vnd schampt sich nicht das er vmb eyns menschē vnzimlich begirde so vil tusent man satzt in sorg des todes.das doch vnbedacht grimlich vnd gantz vngerecht was darumb nach siner schentlichen flucht verlore er.lxxx.tusent man. Zů letst ward er mit den übrigen von wenig athenensern mit namen.xj.tusent überwnnden.vnd ver/lore zweimal hundert tusent personlicher man persier genant.Vñ als er sich aber nach der flucht wolt rechen in der vffrüstung bleib er tod Nach dem etlich sagent ist vō im gůte hoffnung wann er het den glouben eins waren gotes dem ließ er ouch den tempel vñ opffer stifften Also sagt lyra über das.vj.ca.Esdre.

Merck nach dē als der meister saget der Darius vß vnderrich/tung zorobabels.hieß er das werck des huß gottes wider beginnen.vnd gebot das sinen fürsten das sie das in keiner wiß solten v̄hindern sunder hilff dar zů thetēt.dz findet man Esdre am.v. vñ.vj.

Darius ytaspis. iiij.

Jar der welt. iiij⁊.dccxxxiiij.

die linie christi.

Abiuth ein sū zorobabel

Aggeus vnd Zacharias strafftent das volck in den zweien iaren darij darumb das sie sümig warent zů buwen dz huß gotes vñ lagē zorobabel ernstlich an das er mit dē kunig da vō redt vñ der künig v̄williget.vñ dz hertz deß volcks ward enzünt dz sie den tēpel buwtē ✠

✠ als stat Esdre am vj.

Im iar vor christus geburt. cccxlj.

Von dem Abiuth vnd sinen nach kumen biß vff Joseph findet man nicht in den gescrifften dañ das sie von matheo erzalt werden vnd darumb mag man jr zit nicht wol wissen.

Der als Josephus saget hat geheissen josedech vnder im ist ihrusalem vff gebuwen worden alß ouch saget Eusebius als dān stat Neemie am.xij.

Joachi ein sun ihesu.

Der tempel ward vbracht im.vij.jar.darij

Loenida eyn künig spartanorū schlūg zū tod mit.iiij tusent mēschen dcc.tusent das wunder ist zū sagen. Vñ sprach zū den sinē essēt hie das zimbs in glycher wiß als solent ir in der helle zū nacht essen das dañ geschach wañ von groser müde vilent sie vff die tottē vnd sturbēt ouch mit in

Xerses eyn sun Darij.

Der Xerses hat durch grosse menge des volcks das er samlet das ertrich vnd die wasser bewegt ye doch ist im gar nach nichtz glücklichs widerfaren wan für war er verlore in kurtzer zit nüntzehen hūdert tusent man. Bald darnach ward er von sinem vogt arthapanum erschlagen Aber die zal der Kriechen die sie überwunden was vil grösser deñ die zal der die erschlagen wurden O wie eyn klegliche zyt spricht Orosius.

Sant Jeronimus saget in sinen Epistelen das Xerses vff eynere höhe stünd. vnd sach eyn ynzellige schar volcks. vnd weynet darumb. das nach hundert Jaren der keiner mer lebet.

Jar der welt.

Die linie christi

Im iar vor christus geburt • cccclj.

Aggeus der hat gewissaget von disem tempel das sin er grösser were dañ des erstē tempels. das sol man geistlich verston. wen christus der herre den alle welt begert hat hat den tempel mit siner liplichen gegenwertickeit das er dick vnd offt darin ist gangē gröslich erwirdig gemacht. vnd er ward ouch darin geopffert in dem tag der reynigung marie. anders en mocht nicht stan die warheit der wyssagūg. wen der tempel ist alles nichtz gesin gegen dem ersten. Augustinus nympt hie das aller sterckest argumēt wider die Juden. das die wirdige rede verstanden werde von der kirchen. Die ist ein huß gottes vß lebendigen steinen. wen der tēpel hat nie solche er gehabt. ich geschwige grösserer. Vindet man in dem büch der stat gottes am. xix.

Democritus der liebhaber der wißheit hat sich selbs blindt gemacht vnd von richtum zū armūt bracht vmb liebe willen der wißheit.
Anaxagoras der het ein nachfarer der hieß archelaus ein meister socratis.
Heraclitus vol hirnes der wißheit
Hestilins ein tragedien striber
Disen blügende spruch. süch in dem spiegel der hystorien Vincentij

Euripedes.
Pindarius eyn tichter
Sophocles.
Herodotus eyn hystorien schriberē die sint al erlüchtet gesin in den zit Xersis.
Socrates ward geboren.

Quintius ward im feld von dem pflůg genōmen vn erwelt zů eim richter der selbe hat rom als sie gar nach verzwifelt warand vmb widerwertig zwiffel willen grôslich mit sinen triumphen oder gesig frid getrôst.

In den zyten der mund der hel ist grûsamlich erschinen mitten in der stat rome vō wel ches vß schlachen vil lüte sturbent darnach als sich marcus curcius gewapnet dar yn warff gelag die plaug der vnmilten tüfel.

Virginius durch stach sin eigen dochter mit eynē schwert vff das. das sie nicht eigen wurd. darumb wurdent die zunfftmeister bezwungen ab zů legen die zeichen irs gewal tes. also saget Titus liuius von dem wesen der stat gottes am dritten.

Das gesatz der .xij. tafeln ward zů rom vff gesatzt wañ .x. taflen sint brochen worden von den kriechen zů den hand die rômer .ij. zů gethon im iar als rom gebuwen ward iij. hundert. das ist gesin das iar der welt .iiij^m^.dcclxxxiiij. In den ziten der ratsherrē hat groser hunger vñ schwere pestilentz regirt zů rome

Die rômer — Titus publi’ — In den zitē der rats heren ist gesin der grimigist strytt der vierentiner — marc’ gneus — tribui die x man.

In Olimpiade .lxxxix. oder .xcv. ist der gewalt der ratsherren geben worden den .x. mannē wan das gemein volck beklagt sich zů vast von dem bôsen regimēt der ratherrē Aber die verandérūg bracht dem gemeinen nutz groß verderbniß vmb dz ietlicher vol für mit keiserlichem bāner oder zeichen. so lang byß sie mit gewalt wurdent gezwun gen ab zů legen solich hoffart vnd tyranny aber ietzt sollent die rômer nit mer hoffen. das sie môgen růwb vnd frid überkōmen dañ durch gedult die da hat gelernet die wa re wißheit ihesus christus.

Jar der welt. iiij^m^.dcclix.

Esdras ein heiliger man vñ vast gelert was als der ander moyses gantz wirgig gehal tē gesin in dē volck der kam zů erst mit den andn vō babi lon darnach bewegt in aber vätterlich sorg vñ kam wid vff da ser ir mer gewine vñ mit im hinweg fürt zů d sel bē zit macht er wide dz gesatz vñ die andn heilgē bůchē

Die linie christi. — eliachim

Jar vor gottes geburt. ccccl.

Von dē Eliachim findt man nicht in dē geschrifftē. dañ Math. am ersten.

Malachias d pphet ist nāhafftig vñ klare also genāt als vil als ein engel vm̄ sins lôbli chen leben vnd zierlich gestalt willen von im vñ wirt ouch gesaget als er wyssaget er schin im d engel des herrē vñ redet dise wort die er hat geredt

Die verlümdtē stryt d Athener die gar nach den troyanischen gelichet sint zů den zytē gesin sint ellendiglich verzert worden vnd in dienstberkeit gezwungen als die verdurbē die über das volck herschten.

Empodocles vnd Permenides trefflich liebhaber der wyßheit sint in sunderheit nam hafftig gesin in den künsten der sitten.

Socrates eyn liebhaber d wyßheit hat in lob groß fortel vñ friheit. den selbē setzt Je ronimus im vñ andn für als eyn exempel wān er was vast gedultig vñ altzit glichmütig hat ouch subtiler dañ die andn von dem erstē ding vñ von got geschribē vm̄ des willē er zů letst im keller gifft tranck. vñ plato ist sin schůler gesin.

Democritus Ipocras Pitagoras Zeno. vñ vil and sint zů d zyt namhafftig gesin

Cratinus d erst comedien schrib d strafft in gestalt eins schimpffs offenliche laster

Archita tarentinus ein meister Platonis was zů den zytē.

Diogenes was mechtiger vnd richer deñ Alexander weñ was er im geben mocht ver acht er was er im nemmen oder zů fügen mocht entsaß er nit

Alcidiades socraticus. Eudoxus eyn sternē secher

Der Arrabanus wirt nicht gesatzt jn die zal d' künig persar sydeinmol er wenig nutz geschafft hat dann allein Jeronimus yn in dye zale than hat vber danielē jm.iij.bůch

Der Artaxerses ist der vnd' dem esdras gen Jerusalē kam vn̄ neemias was sin kelner oder schenck den schickt er dor noch zů buwen die muren der stat ierusalem

Die zwen haben wenig nütz geschafft. Dorumb ist bey jren ziten nichts trefflichs geschehen.

Die künig persarum — Arrabanus. — Artaxerses longinianus. — Xerses. — Segdianus.

Jn den zyten ist Rom in einer vndertretung verbrannt vnd sin muren verstört worden Die walhen die man heisset senones galli das sint franzosen vnd Burgunder die stritten mit den romern vn̄ gewunnen rom biß vf das capitolium das wurden sie ouch han verlorn het nicht der wolwachent antrech die schlofend römer von müde des stritz geweckt. Dorumb saget Ambrosius als er jn verwist die vndanckperkeit der cristenlichen gelück säligkeit sie sollent billicher opfern den antrechen den iren götten. Das saget ouch Augustinus vber Danielem.

Die wechen danielis heben sich an nach dem vnd Beda sagt von dem ist groß zwitraht vnd arbeit zwisschen den lerern als dann saget Jeronimus vber Danielem vnd Lira vnd Udalricus am.v.bůch vnd an dē.iiij.capitel. Fürwar beda rechnet durch monet die iar vnd hebt an in dem andern jar Artaxersis.

Jar der welt. iiij M.dcclxxxiiij

Die linie cristi. die kaldeischen verbrant heten vn̄ verlies der welt ein sälig testament wann er fant nüwe vnd lichtere höhung do solichs durch den häligen geyst säliglichen volbracht ward kam er gen ierusalem mit einer grossen menge küniglicher frihepten vff das er das volk lernet als dan stet esdre am.vij vn̄ ist gestorben jn einē wirdigen alter vn̄ do begrabē

Jm iar vor cristus geburt. ccccl.

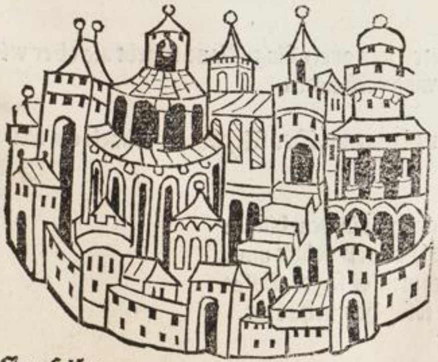

Neemias der gantz gütig vnd besunderlich geistlich ist gesin ein winschenk artaxersis eines künigs persar der selb wart von jm geschickt in sin.xx iaren noch dē willen gots das er wider puwet die muren ierusalem vnd puwet sie in kürtzen ziten Als das werck volbracht ward wunderparlich funden sie das hälig fuer vnd wichten die muren. dornoch kam er wid' zů dem künig vn̄ dornoch auch wid' gen ierusalē do starb er vn̄ ist begraben wordē by d' muren die er bůwet dz besich in sinē bůch hie endet sich die histori d' bücher.

Jerusalē ward von neemias wid' gepuwen vn̄ von den andern sünen israhel. vn̄ het dry wonung. die ein ist des gemein volcks als do sint hantwercklüt vn̄ arbeiter. die ander wonung ist d' edlen vn̄ propheten. die dritt ist d' künig vnd d' priester vn̄ hat ouch.vj.porten. die erst heist die port des tals iosaphat. die and' die port des rots. die dritt die alte. oder d' richter. die iiij. die visch port od' dauids. die.v. des brunens siloe oder d' wasser die.vj. der hirten oder der schar des vihes oder des bewerten wigers.

Zů den ziten wardent zů rom vff gesazt spil die hiesent stenici vff das die pestilentz vergessen würd vnd vff hört. Von dē sagt gar ernstlich Augustinus vnd strofft vnd schilt die falscheit der gōt die do begerten durch solche spil begütiget werden. man spilt ouch so gar schentlich die spil das erlich mann vnd frowen nicht allein nicht wolten in dem spil syn sunder sie wolten sie ouch nicht von vernüft ansehen. O schand vnd laster der gōt durch welche die rōmisch iuget getzogen ward zů so grossen sünden durch bōß exempel also zů vertriben zitlicher siechtagen des libs ist berüfft worden ewig liden der selen. Meylant ward gepůen vnd ward also genant. wann es erschin ein suw zů den ziten die trůg halber wollen für bōrster. Dem zů gelichen haben alle hoche gelobte ding iren vrsprůng von cleynen vnd schnōden dingen genommen vnd werdent zů letst wider dor zů brocht.

Camillus ein dictator.

Der camillus furius genant der der betrübten gemein oder gemeinem nůtz also grosmehtiglich zů hilff kam zů bestriten die vehientes genant die durch zehen gantze iar gar vast vertilgten die rōmer. Den so grossen man hat dornach die vndankbar stat verdamnet. Orosius sagt das die vberwindung vnd gesig ist nützer vnnd edler gesind wann sie ist geschehen on einig wirdig getzügnüß rōmischer krafft oder tugent sunder mit heimlicher vber vallung Er liß ouch vmb solchs schmochs willen nit abe nach dem vnd er von dem ellend wider kam das land zů beschirmen. Das ist als augustinus sagt ein groß byspil. gedult den cristen.

Jar der welt. iiij.dcccix.

Die linie cristi.

Azor.

Von dem vindet man in der geschrifft nichts. dann das er von matheo bedacht wirt

Ein iar vor cristus geburt. ·cccxc·

Plato der gōtlichist vnd der aller genantest den ouch Augustinus erhebt als ob er wider den von der hāligen geschrifft het etwas verstanden
Aristotiles ein iunger platonis
Als Aristotiles.xviij.iar alt was hōrt er platonem. Der selb ward darnach ein meister alexanders.

Helias ib oder Helisaphat

Der hat noch geuolget Joachim in dem bistum als do saget Eusebius vnd hie noch volget man gemeinlich iosopho als der meister saget. Eusebius bezüget ouch das er iosopho nachuolgt

Darius. nochus. — Assuerus

Der hat grosse macht geschickt wider dye von Athenis do durch sie zů letst vertilgt worden die die mächtigisten worent nach dem sitten menschlicher wanderbarkeit. Egypten hat sich vnder jm von den persis ab geworffen der hat ein brůder gehan der hat Cirus geheissen. vnd ist vast stritbar gesin. Also saget Orosius am. ij°.

Der assuerus ein sůn darij hat ein brůd gehabt d hieß cirus den schlůg er tod noch dem tode sines vatters noch dem vnd er jn überwand wenn die begirde zů herschen mocht in jm nicht gemyndert werden dann durch einen tödlichen strit. wie wol er so vil landes hett das hůndert künig sich wol hetten lassen benügen. Er nam deß ersten zů der ee die aller hübste künigin Vasti. doch tet er sie von jm vnd nam an jr stat Hester ein iunckfrowenn von dem geschlecht Beniamin vnd macht Mardocheum jren vettern gewaltig nach vnd Amon vor gehengt was. Diser ist fridsam genůg gesin aber zů vast vnkeuſch. Als do in dem ersten vnd anderm bůch Hester stet. Man saget ouch er hab. ccc. sün gehabt von welchen Darius den er für ein künig vff warff vnd. xl. ander zůsammen schwurent sie wolten den vatter töten. do mit das sie dester bas nach jrem willen möchten regniren. Do er das erfure liß er sie all töten. wann do mit einer sündet do mit ward er gestroffet

Jar der welt

Die linie cristi.

Die historia Hester ward zů dysen ziten gemacht nach dem als die latinischen lerer sagent. also saget Lira vnd Daniel am. ix.

Jm iar vor cristus geburt. cccxl.

Mardocheus ein iud vñ ein häiliger man wart hoch geacktet was ouch der erst noch Assuero in dē gantzen rich persarum doch all zit demütig vñ gotfürchtig ein erer gots vnd libhaber siner brüder vñ nach d rechnung der latinischen in d zit siner erhebung ist er gesin. cclix. iar als dann saget lira.

Dionysius vß sicilien d aller böst tyrann ward vertriben vß sicilien d was ein schůler platonis aber nit ein nochuolger. Zů einer zit opfert ein arme witwe vñ bat die göt für in das er lenger lebte. Stůnd er heimlich hinder ir vñ hört es vnd verwundert sich als ab er das opfer volbracht was berůfft er sie vnd sprach. wie kumbt es das du für mich bitest angesehen das ich alle zit wider dich hab getan. Do sprach sie. Herre üwer groß vatter d tyrann hat mir ein kuw genommen vñ hab nit mer dann dry behalten. hab ich got gebetten das er stürb ob villicht sin sun vwer vatter nach sinem tod mir die wider geb. aber der selb ward böser vñ behilt nicht allein die besund er nam mir ouch noch eine. also belibent mir nicht mer dann zwo. so hab ich aber jm geflůcht vñ wider jn die göt gebetten das er stürb vñ hoffet mir solten myn küw von vch wid werden. aber jr sind vnder jn allen d böst vnd hand mir nichtz widerkört sund mich arme bekümerte mer bekümert vnd habt mir ouch eine genomen so hab ich gefürcht das noch vwrem tod noch ein böser vffstand d mir dise ouch nem so stürb ich hungers. dorumb hab ich die götte gebeten vmb üwer leben d ich vnselichen erfaren des garnoch alle zyt die ding zů dem bösten komen das sind alte wort vñ nüwe practick der erfarnis nit yederman gelich merckt. die aber solchs lident die künnen sich wol von lachen erhalten.

Mallius torquatus bestůnd ein grusamlichen kampff mit den walhen.noch dem ouch vnd er erschlůg ein walhen der yn sunderlich berůfft mit jm zů strytten. Zoch er jm ab ein halspant.do von wart jm vnd seynen nachkommen der nam Torquati.das ist die mit den halspanden.

Fabricius ein man wirdiger gedechtnüß mecht durch keyn vernünfft deß künigs Pirri abgewendet werden von rom.wie wol er jm den vierden teyl sines richs verhieß. Zů letst sprach Pirrus.das ist der Fabricius d minder ist von tůgendan dann die sunn von jrem louff bekört wirt.

Eyn closterfrow minucia genant wart vmb vnkůscheit willen lebendig begraben. Das vnd deß gelichen pfligt man für zů wenden den cristen zů einem exempel ynen zů zeigen wie redlich vnd streflich laster von den heiden gestrofft worden.

Die römer — Tytus. quintus — Gaius marcius — Marc' valerius

Der quintus ein dictator dz ist ein tichter der gesetz volbraht den strit den mallius gar mit grossem plůt vergissen angefangē het.vnd als ein trüwer vberwinder blib er jn der armůt an der er vor was.vier ioch bůet er mit sinen henden.disen hat Augustinus von der stat gottes gesatzt zů einem exempel den gitigen vñ hoffartigen cristen

Under disem Gaio ist ein stritgeschehen Tuscorum.dar jnn achttusent gefangē wurdent.

Der marcus valerius strit mit.lx walhen vñ brocht die zůflucht vnd erschlůg sie schweerlich.

Alexander ward geporn von Olimpiade ein husfrow Philippi eins künigs Macedonum.die brach ir ee durch Nactanabum einen schwartzkünster vnd künig egypti.der durch zoubery sie betroug als solt d got Amon sie beschleffen.durch solch betrügnüß entschuldiget man den eebrůch vnd notzüg der mechtigen. Aber die armen wurden sollicher ding halb gestroffet.villicht vmb das houbt.

Jar der welt. — iiij.dccc.xxxiiij.

Die linie cristi. — Jn diser zyt sagt Orosius das sich die nacbt ferre jn den tag sich erstreckt vnd steinhagelt ouch recht stein vielent vff das ertrich.

Jm iar vor cristus geburt — ccclxv

Die bischoff. — judas od ioiade ei sůn elisaphat. — johānes eyn sůn jude.

Der ist gesin d oberst priester in den ziten mardochei.dem selben er ouch brieff schreib vō behaltūg der tag vor jm als do stet Hester am.ix.

Der iohannes hat gehabt einen brůder hieß iesus.d stalt nach dē bistum.vnd erworb jm dorumb gemeinschaft mit Vagoso dem amptman vber das wasser.verließ sich ouch so fast vff jn das er begund sich wider syn brůder zesetzen jm tempel.vnd beweget syn brůder so vast das er jn zů tod schlůg.

Lacedemones dz sint die spartani die wurden vberwunden vñ jn dinstberkeit gebroht der selben vnerber begirlikeit zů herschen hat vnzellich böses erwegt als Orosius seyt.

Demostenes ein orator das ist ein wolredender man.

Aristotiles der aller gemantest od gelimpffigist vnd der subtilist vnder allen liebhabern der wyßheit erschint vnd ordnet die sect der paripoteticorum.

Der Ochus bracht Egipten wider vnder dz Keisserthům: persarū als nectanabo der künig in der moren land vtribē ward er zwang och vil der iuden in ein flucht oder durch gangūg vnd hieß sie wonen by dem mere das caspium heißt vnd namen da selb vast zů. Er schicket ouch Vagosum den fürsten über das wasser der da wider hiesch die tribut die Esdra ge/ schickt hat. vij. iar vmb der sabbat willen des ertrichs. es ist ein wūder wie diser der ein sun Hester geatht ist mocht den Juden so wider gesin.

Der aller mächtigiste Darius was so kůn das er durch sin macht dorst den tribut von den kriechen erfordern dz was ein vrsach der zerstörung des gā tzen gewalts oder fürstenthůms der persarum dz nach der prophetzy da niels zů den kriechen kam man sagt ouch er hab verloren fünff malen ze/ hen hundert tusent strytbarer man. die al Alexander erschlůg. von den persis.

Die Künig. von Persia.

Ochus der arth arxerses — xxiiij. iar

Arsam⁹ der ouch Cirgus — Diser hat na/ ch gevolget ocho vnd hat kürtz regnirt — j. iar

Darius ein sun Arsami — xxiiij iar

Philippus ein künig von Macedonia ein geachter oder gemeinter vatter alexandri der selb gebrucht sich. xxv. iar groß tyrannye. vnd hielt wider gelipt noch eyd vn̄ was so übermůtig das er meint im gezimpt was er ym gedecht zů letst ward er durch list er erschlagen.

Jar der welt. iiijM dccclix

Die linie christi.

Im iar vor christus geburt. cccxl

Vagosus ein amptman oder vogt Ochi gieng hochmütiglich in den tempel vnd berō bet den tempel. vn̄ satzt den diener des tempels stür vff vnd gewerb vmb vnhellikeit willen des bischoffs mit sim brůder iehsu den er erschlůg

Sidon ward vdilgt vō ocho dē künig persaꝝ vn̄ dz mere sprach schem dich Sidon

Apuleius vnd heruies iungern platonis wontent in dem tempel vnd forschten vnd be/ trachten nichtz anders den tugent. man lißt ouch das sie haben yn lassen die ougen vß stechen das sie durch das gesicht nicht wurdent entzogen oder gehindert von betrach tung der wyßheit.

Hermes trimegistus d̄ ouch mercurius geheissen hat was zů der zit

Senocrates der aller dapfferst vnd der aller küwst liebhaber der wyßheit.

Quietus curtius eni liebhaber der wyßheit hat wider alexandrum vil vnd ernstlich gē redt in zů straffen also saget der historischs spiegel vnd sprach bistu got so thů vns gůt vnd nym vns nichtz. bistu aber ein mensch so betracht das alle zit vnd schlach anders ding vß dem sinne.

Cobates eyn liebhaber der wyßheyt sprach Ein iethlicher ist in sinen sachen tümer dan in andern

Die zwen rats herrē stritten wider die latinos Decius ward erschlagen vnd manilius herschet. Aber vñ dz er sin eygen sun erschlūg. hat er nit bestentlich lob. wañ der sun strit wider das gebot der ratsherren wider die fiende wie wol er überwandt nit dester minder vmb gehorsam willē ward er mit rūtten geschlagen vnd geköpfft. das wendent Augustinus für zū lob sins vatters.

Die erst vff gebung der römer Merck die römē biß vff dise zit haben sich nie lassen vahen od in dienstberkeit zwingē. sunder sie wolten eyntweders überwinden oder erschlagen werden Aber zū disen ziten ist ir künheit vermūst worden von den samniterē Aber papirius tilget in die schāt ab als er darnach die samniter überwand. wie wol rom ein groß laster empfieng meyneideß In den zittē der selbē ratsherrē erschrackē die Römer wañ .iiij. lant volcks in wälschē landen machtē eiu punt wider sie. doch überwundē sie si subtilich nach eyn ander das sagt Orosius.

Die römer

manili⁹ decius ratshn

Der Papirius als er noch ein kint vñ vast weltwiß was erdacht er ein hübsche lüge vff das er verhelet die heymlickeit des rats Alß er aber ein man was. ward er so stritbare das er willenglich alexandro des zū kunfft die römer forchtē gegen gesatzt ward. Er achtet ouch nicht de göttē Sunder er verspottete die wyssager die grose ding predigeten in dem stück sagent im die heiligen doctor vil lobs wen dar ine hat er sich erzeiget als ein weltwiser vñ groß mächtiger man.

Papirius ein ratsherr

Fabius quintus decius ratsherrē.

Vō dem wirt kein witere gedechtnüß in der prophetzië danielis. dar umb vnderwunden sich die lerer nit von witer betrachtung.

Jar der welt. .iiij^m.dccclxxxiiij.

Die linie christi. Sadoch Von dem lißt man nichtz dañ das er mit andern gezalt wirt Math. j°.

Die aller grūsamlisten zit von allē orten was die stim des blūtes vnd geschrey des strits ein wunderbare gedult gottes.

Im jar vor christus geburt. cccxiv.

Saraballa hat eyn abergläbigen tempel in dem berg garizim gebuwen do satzt er manassen den brūder jadi für ein bischoff der was sin dochterman. Und hie hebt an die zerteilung der juden wañ vil stūnden im by die zū den selben ziten al samaritani hiessent wañ sie warent verachtet von den Juden vnd verbrant.

Der Jadus lieff Alexandro magno entgegen in siner byschofflichen kleidung vñ der künig ward zū begütiget gegen im vñ steig von sinem pfert vñ eret den bischoff vñ gieng mit frid vñ mit fröwd in die stat vñ ließ im bringen die pphetzie daniels die vō im saget vnd ließ im die vslegen. vñ als dz geschach erfröwt er sich sere also dz alleß das er vor ym trowm gesehen hat ward in rechter ordnūg erfült In beducht ouch er were eyn solcher von dē dise ding gewyssagt werent. vñ empfieng da durch künheit zū striten wider Dariū. vñ als daß opffer geschach hieß er die iuden fragē waß sie begerten vñ vergunt in das sie sich irer gewōlicher gesatz gebruchtent vnd dz sie im sibenden iare kein tribut geben vmb der sabbat willen des ertrichs

Die aller namhafftest zal diser hystoriē dz ist das. xij. iar des todes alexandri jn welchē an fieng dz rich d kriechen also sagt das būch machabeorꝝ. In d zit florirten die liebhaber d wißheit Menedemus vñ Sensiippus vñ philemon.

Menand ein tichter hübscher ding

Jadus ein sū

Johans

Dz here alexādri alß do sagt orosi⁹ ist gesin xxxij tusent fūß knecht. iiij^m. rūter vñ clxxx. schiff. Und ist zwiffelhefftig ob wunder sig dz er die gantz welt mit so wenigen lüten hat überwunden rc.

onias ein sū jadi.

Der alexander ist groß genant vmb siner wunderbaren überwindniß halben die er über die gantze welt in kurtzer zyt überkam das was eyn kuntlich zeichen des zorns gotes wider die sünder der selben zyt. wañ got erzöget im etlich wunderzeichen zů hilff sins gewalts. Als sich das mere panphilicū teilt als das rot mere sich vor zyten den Judē teilt. do er Darium durchechtet ouch nach sim gebet wurden beschlossen d ie berg caspij vnd die Juden dar in beschlossen. Zu letst starb er zů babilon als er gifft getranck In dem Jar. xxxiij. sins alters siner herschung am. v. der macedonier am. xij. nit vil hystorien mögent hie vereiniget werden.

Antigonus ein künig d Asirier.

Der Antigonus sprach ich hab nye kein warheit gehört nach dem vnd ich purpur angeleit hab Aber vff ein nacht als ich min kleider v̉wandelt hab ich erfaren alles böß das ich gethon hab

Das fürstentům der Kriechen.

Alexander der groß genānt.

ptholome' ein sū Lagi künig der egiptzier

Philippus eyn künig von Macedonia.

Von dem rich egipti wirt ein wytere betrachtūg wen die künig des selben landes sint zů ziten d Judē viend zů ziten günstig gesin das ist darumb geschehē dz die künig sirie gar nach altzit mit dē egiptziēn gestrittē habē Aber israel zwischē jn wart stāts gepyniget wa hin sie sich kertē ietz vō dem ietz von disem Vñ von erst pyniget sie der Ptholomeus gar schwerlich er fieng sie ouch betrüglich vnd v̉kowfft sie vm̄ d vrsach halb sint sie zerströwt in die lender als stat Act. ✠

✠ am. ij°. vn er bleib ouch nicht vngestrafft.

Jar der welt.

Merck als Alexander gestarb der zweiē den er sin rich geteilt het nit mochten sich v̉enigen. sint onzellich stryt erstanden. vñ ist bößheit on maß gemert wordē vff dē ertrich Zů letst als die andern getempt wurden. behielten die. iiij. den gewalt nach der prophetzie danielis. also saget Orosius.

Jm iar vor Gottes Geburt. cdxi

Summa der ersclagen person von dem gar kleinen here alexandri ist gelin fünff malen zehenhundert tusent das da selbes. xij. alexandria sint gebuwen worden. mit namen ietlichem iar sins richs eyne

Das erst here Darij was. vj. hūdert tusent. das ander. iij. hundert tusent fůß knecht vnd hundert tusent rüter. das drit. iiij. handert tusent fůßknecht vnd hundert tusent rüter vnd in dem dritten stryt ward Darius vff dē tod gewundet als er floch vñ bleyb ellendiglich allein vff dem wege vnd starb in alexanders gegenwerticheit den ließ er begraben mit küniglicher ere wie wol da was kleine barmhertzickeit.

Olimpias ein můter alexandri ein frow vol grimikeit ward ertödtet. vñ enpfieg dē tod vnforchtsamliche on al zeichē wiplichs ✠

Seleucus oder Nicanor ein sun anthiochi

Der Seleucus nach vil stryten als er ouch babilon überwand satzt er jm vff dz dyadem vñ kron über gantz asia. im. xij. jar nach dē tod alexandri vō d zit erzelt die geschrifft machabeoꝝ das rych der kriechen als da saget Eusebius.

✠ erschreckens als ir sun ouch starckmüticklich starb. Calistenes ein liebhaber d wißheit vñ mit schůler alexandri vnder Aristotile ward vō alexandro erschlagē vmb dz er in nit anbette für ein got. Alexander v̉bracht ouch vil tyrāny mer durch eigen willen den rechter vernufft halben das den mechtigen gar gemein ist wan sie nemens gar für übel vff wān eyner redt od thůt das inen nit geualt das ist inen vnd andern vast sorglich vnd schad

Zů der zyt nach vil schadens vndertruckten die rômer Samnitas wañ es was ir er gẽschafft das sie nicht glücklichs mit im thetẽ dañ noch vil lãger arbeit widerwertikeit Darumb spricht Augustinus die rômer hetent vil seliger gelebt hettent sie abgeleit die hôchfart der herschung vnd nach geuolgt der wiß vnd sitten der einueltigen.

Zů rom ist gesin ein schwere pestilentz die ouch do selbs gewonlich ist vnd eins kurcz en blibens ydoch was sie groß besunderheit vnder den frowen vnd ouch vnter dem fich also dz och die geburt gemeinlich im lip der tier storbẽ man meyt ouch das geschlecht der thier würd ab gon

Vil wunder warend zů rom der blitz verbrant hüser muren zynnen. das ertrich thet sich vff vnd der flãm brach vß vnd verbrant vil thier vnd nicht lang darnach sach man die brunnen in blůt verwandelt vnd man sach ouch vom himel milch tropffen.

Die Rômer. — Dolobella Domicius — Emilius einer deß rats. — Marc' Curi' eynẽ deß r. —

In d rats herren zyten wurdent. xviij. tusent rômer võ den walchẽ erschlagen vñ erschint doch nit wen die rômer ein rechtẽ krieg fürtent.

Der Emilius fürt mit den rômeren wider turentiõs den aller vffrichisten krieg zů den zyten pirrus eyn künig d kriechen halff den tarentinis weret d krieg über. iiij. jar. zů letst als pirrus überwunden wart. vnd widerwertikeit in sinem land het vnd ellẽdiglich starb machten die tarrentini ein punt mit den Carthaginenserẽ von der zit hůbent an die Carthaginenser krieg die man nennet punica.

Der Curius hat den drittẽ stryt geton wider die Epirotas vnd da erschlagen warden. xxiij. tusent do gôcht er pirrũ vñ sprach ich mag weder durch herspitz gewẽdet. noch durch gelt zů vnrecht bewegt werden. Ich wil ouch lieber herschẽ übẽ die armen dañ rich werden

Jar der welt. iiij^m dcccccix.

Die linie christi — Achym eyn sun sadoch. — Math. j°.

Die sibenzig vsleger von hebraischer zungen kerten daß gesetz in krichisch zungen mit grosem wunder so vil mã leitẽ vß die gantzen heiligen geschrifft mit grosser einhellickeit durch yn flus des heiligẽ geists Also stat in Aug° xvj. võ d stat gots als dañ erschint in sinẽ vorrede übẽ ✠ ✠ die Bibel.

Jm iar vor christus geburt. cccx.

Der schin der rômer hat by den zyten vff gehort Nach dem als Josephus saget wann als sich nâchet die sonne verlore die morgen rôt iren schin.

Diser ward vom volck genãt d gerecht vmb besunder heilikeit sins lebens das ouch zům dickeren mal vil anderen widerfaren ist. Diser hat Oniam als er noch eyn kint was verlasen.

Diser schickt ptholomeo. lxxij. wyser man jm dz gesetz vß zů legen von ietlichem geschlecht sechs das man aber saget ir sint nicht mer dan. lxx. gesin das ist geschehen nach gebruch vnd gewonheit der heiligen geschrifft die zů zitẽ v̉schwiget ein kleine zal die in etlicher zal übertrifft.

Die bischff — Simõ der gerecht ein sun onie — Cleazarus ein bruder simonis

Crathes thebanus d warf ein klotz goldeß ins mer vñ sprach mir ist lieber dz ich min gůt v̉suff od ertrencke dañ das es mich ersuffe.

Sostratos buwt pharũ in alexãdria im mer vñ ist pharus der aller grôst turn. d hat. xx schrit gebuwt im mere. vff. iiij. glesen krebs. dz ist eins von den siben wunder d welt.

Der hat gewunnen die stat reginorū vñ schickt gen rom ein legion der rō/mischen ritter die alle mitten vff dem marckt mit rūtten geschlagen worđē sint von den rōmischen burgern. dar/umb das sie sich nit redlich hielten. Also streflich vrteilt man zū rom des man ouch den überwinderen nichtz übersach so sie ioch in eynē kleynen übertratten

Gemicius. eyner des rats.

Die künig Egipti.

Ptholomeus philadelphus

Der Philadelphus eyn geistlicher künig vnd eyn erer eynes gots. was den Juden gar gnädig Er lōst ir ouch von gefengnus M.cc. er frypet sie vnd erhōchet ir vil Das thet er als vmb das er im begūtiget den got israhel von dem er vil wunder zei/chē het gehōrt. begert er ouch das gesatz zū habē das mocht ouch nicht gekert wē den in eyn ander sprach dann durch geist/lich vnd wirdig lüt. mit billicher ere vnd solennitet. Etlich vnderstundē die gesatz in ir hystorien zū ziechen die selbig rūrt die gōtlich plag biß sie rūweten Darumb schickt der kunig zū eleazaro dem bischoff das er im gelert vnd geschickt lüt schickte das thet er gern.

Jar der welt. iiij^m. dcccc xxxiij.

die linie christi.

Ein iar vor christus geburt. cclxv.

Von dem anthiocho der gesin ist der ander künig sirie nach Alexandro hand alle nach volgent künig sirie alexandri geheissen

Die künig. Sirie.

Anthiochus Sother

Anthiochus Theos

Der hat vast eyn schwerē strit gefürt wider philadelphum den künig egipti vmb das sie mit krigen nit mochten zū einhellickeit kumen wurdē sie durch einander wißlich vereinet wen er nam veronicē des küniges von Egipten tochter zū der Ee nach daniels prophetzien.

Crisippus eyn liebhaber der wyßheit. sprach Ein narr kan kein ding gebruchen Darumb ist im keins dings not.
Herosistratus eyn Artzet vnd eyn Rats herr ward groß geachtet
Arthesios eyn liebhaber der wißheit blūget.

Der sempronius hat gestri ten wider die Picentes in so groser begyrde das das ertrich bidmet odē zittert als grüslet im des mēschen blůt zů entphahen vnd beliben vff beyder partien alle tott. dañ allein etlich rōmer der nicht vil waß behielten den sige.

Hanibal der elterst hat angefangen den ersten krieg wider die Carthaginenses den man nēnet punicuz der ward ein mal vnd darnach mer überwunden von den rōmeren. zů letzt ward er mit steynen von sinem eygē volck ertōttet. vnd er was gantz vnglückhafftig.

Der Gneus ward hinderkomen mit lysten des hanibals. vnd ward von ym erschlagen. das rach Gaius duilius. vnd leyt nider synen gantzē gezüg vnd bracht in zů flucht.

Sempronius — Apius. Claudius. — Gneus. Gaius.

Der Apius Claudius herschet über die syracusanos vnd penos. den leget er groß beschwārnüß vff. der ōbnet vnd blattet dē weg der Apia heyßt vnd richtet yn in die wasser die man Claudius nennet.

Jar der welt. iiiᵐ. dcccclix.

Die linie christi — Eliud. — zebar eleazar als dañ stat Math. am. j.

Im jar vor christus geburt. cclxv. cclxxx.

Der Onias vß liebe des gesatz oder villeicht mer vß gütikeyt wolt nicht geben dem Euergeti syn schatzunge Da durch gar nach die gantz jüdischeyt verloren warden were. als Josephus saget der in überzüget das es vnerlich gewessen sye.

Der hat groß fürschüb lobes gehabt. wañ er hat dē tempel gebessert Vnd die stat wyter gemacht. vñ ist ouch gantz geistlich gesyn

Onias. — eyn sun des gerechten simonis. — Simeon — eyn sun Onie.

Attilius Regulus

Emilius Fabius

Die zwen warẽt betrübt vm̃ das regulus gefãgẽ was wolten yn ledigẽ Aber sie schůffen nicht.

Der regul⁹ ist zům erstẽ gantz vnüberwintlich vñ glückhafft gesin er überwãd drie künig vnd lxxiij. stet broch er vnder sich. er schlůg ouch dot den aller groſtẽ schlangẽ was. c. vñ. xv. schůch lãg. zů lest do er zů vast hert was den viendẽ vnd kein friede vff wolt nemen dann mit schwerem tribut do verzwyfelten sie vñ satzten an in vnd erschlũ im sin volck vnd fiengent yn. vnd hetẽt gern frid gehan Aber der aller getrüweste mã wolt vil lieber sterben in grossen pynen dañ ein schedlichen vnd schentlichen frid gebẽ des lobe erhohet Aug⁹ gar vast. Valerius maximus saget ouch im. iiij. bůch das sie vom pflůg berůfft wurdent vnd ratzherren wurdent Er seit ouch das die die von rom geschickt worẽt yn zů berůffen das er vff nem die herschung oder gewalt über dz volck Aber die hende die durch bürisch werck worẽt zerschlissen. bestetigetten das gemein heyl des volckes vnd das groß here der vinde. die ouch noch gewonheyt der ackerlüt die ioch der ochssen regierten hielten die zügel des gesyg wagens Sie schampten sich ouch nicht wen sie ab geleytent den helffenbeyn scepter. den acker segen vnd wider an den pflůg drettẽ ir iglicher plet zů merẽ gůt des landes nit sins er wolt ouch lieber arm sin in eym mechtigẽ rich den rich sin in eim kleynen rich in sollichen tugendẽ was vor zyten die römisch iugent clar vnd geübet darumb habẽt sie nit vnbillich verdient zů haben den gewalt der gantzen welt

ptolome⁹ Euergetes

Dieser Euergetes ist gantz vnd überwindlich vnd vol gesigegesin noch dẽ das er siriam vnd siliciam vnd ein teil asie zerstöret vnder vnzalbarlichẽ rowb den er nam für er wied in das land persaȝ die got die cambises dorin gefůrt het dorumb ist er genant Euergetes das ist ein widerfůrung.

Ptolome⁹ philopater ein sün Eũgetis

Derhatg estrittẽ wider zwen bůder seleucũ vnd antiochũ den grossen überwand er warff ouch vil tusend nyed doch für traffer nicht als sagt Jeronimus über danielem.

Jar der welt.

Die linie christi.

Im iar vor christus geburt .cclxv.

Josephus ein sendbot des iüdischẽ volckes ouch wid den willẽ Onie begůtiget er dẽ zorn des küniges vñ ist võ im ein hertzog gesetzet wordẽ über Judea vñ dar an stossen de lande. der het ein klein sün hieß hyrcanus des wunderbar vernunfft sin vatter gar hübslich erfůr in dẽ das er im gab. ccc. ioch ochssen on halt zůgel vff das er zů acker gieng vñ schet in der wüstnis Aber das kint erdocht nicht ein kintlichẽ rat er ertötet x. par vñ gab das fleysch den wercklütẽ vñ macht võ den hütẽ riemen oder zügel.

antyochus Gallericus

Der ist gesin ein sün Antiochi theos võ siner ersten frowen laodice die irem mann vergab vnd ertötet Beronicem mit iren sünen vnd schůff das diser galericus für sin vatter regniret darumb verheret Euergetes grusamlich syriã dornoch verließ diser gallericus zwẽ sün Seleucum vnd Antiochum den grossen die bede regnierten.

Hanybal der aller grimigist vß den penis das ist ein künig der Afrer als er .ix ior alt wz schwůr sin vatter vor den eltern der aptgöt das er yn haß der römer im wolt noch vol gen das erfült er getrülich wen er verdilket gar noch die römer gantz het ouch die stat geschleifft wer es nit von got gehindert worden So vil edler römer schlůg er ouch ein tag zů tode das er von iren fingeren zouch dryg sester vol ring abe. er macht ouch über ein wasser von irem lip ein weg wie ein bruck das ersin gezüg über daß wasser mocht fůren zů lest überwand in Scipio vnd als er in dick het gejagt tötet er sich selbs mit gifft

Das ior des friedes ist zů dieser zit gesin noch dem ersten Cartaginensen krieg vnd wart gar noch für ein wunder geachtet wann in .cccc. vnd .xl ioren hetten die römer kein frid gehan

Der and Cartaginenser krig weret sibenzehen jar

Lucacius ratzherr. — die römer — Sempronius valerius. — Fulvius überwant die illaricos

Diser hat die cartaginenses durch vil strit vnd manigfaltigen sig also gedempt das sie frides begerten wie wol sy durch vil geding vñ glübde überkoment doch hieltent sie in nit lange.

By disz zyten hat man wider phalisios vñ walhē mit wandelbarem glück gestritten dar noch doch allein ein ior hät die römer kein blůt vergossen

In diser zyt ist erslagen worden hamulchar ein hertzog der carthaginēsium ein vater hanibaliß von den hyspaniern erschlagen.

Jar der welt — iiij^m.dcccclxxxiiij.

Die linie christi.

Merck das die iuden durch götlicher verhengniß sterlich gepiniget wurdēt vff daß sie nicht abgöt anbettende als sie vormals geton hatten.

Im ior vor christus geburt — ccxv.

Ptolomeus philopator het die iuden überwunden noch dem das ir .lx. tusent erschlagen wurden.
Jesus sprach hat gemacht das bůch das man ecclesiasticum heyst das man ouch panarethon heyst von pan das ist gantz vnd arethon tugent vnd ist so vil gesaget als gantze tůgent.
In der zyt was ein grosse plag zů rom von wasser vnd von füyr vnd hat gar noch die stat verbrant.

Die bischöff — Onias der groß — Simon.

Der simon ist gewest ein sun onie der hielt das bistum noch der flucht sins vatters

Der Onias floch vmb grymikeyt willen Antiochi In egypten mit vil iuden vnd thet der glich als wolt er erfüllen die prophezie ysaie am .xix. zů buwen ein tempel aber er sündet dor in daß er vnglöublich thet Aber der künig Epifanes enpfing in gnedigklich vnd gab ym das land Heliopoleos vnd do buwet er ein tempel.

Lucius
Gaius

die rŏmer

Scipio
Flāmini⁹

Dis ratzhern ſamletē die ſterckſten durch gantz ytalia vnd haten in irem her vmb hűdert tuſent wopner von forcht wegen der franzoſen die ſie gar vaſt forchten doch zů leſt überwunden ſie die franzoſen.
noch dem ouch flaminius mit.xxv tuſent

Scipio begegnet zům erſtē hanibali vnd was der rŏmer heer gar noch erſchlagen darnoch wart Simpronius erſchlagen

Coloſus fiel von erbyden was ein eren bild gegoſſen.cxxvi ſchůch hoch.
Plantus der wol reden was
Tytus liuius der tragedien ſchriber der aller bluens wz ir ſint villicht vil geſin iſt aber ein tragedi ein gedicht von widerwertikeyt groſſer herren.

Die künig egipti

epiſanes ein ſůn philapatoris.

Cleopatra ein tochter des groſſen antiochi iſt ſin gemahel geſin die nam er zů der Ee do er xiij.jor alt was.

Der als ſin vatter geſtarb waſ er iiij.iar alt darumb krigt antiochus der gros wider ſin hertzogen vnd nā im was er hat on egipten nit Do er aber vij.ior alt was do vermahelt er im ſin tochter in betrigniſ mit willen epiſane ſins ſůnſ das iſt des edlen Antiochi do aber Antiochus d̕ groſ geſtarb do volbracht ſin ſůn die alt betrűgniſ vnd ſchalck vnd ſchlůg durch liſt in einer geſelſcheſſt ptolomeum epiſanem zů tod vnd behielt doch nit Egiptum wann die abgŏtter wyderſtunden im crefftiklich vnd paget in.

Jar der welt v̄ω.ix.

Die linie chriſti

Der tempel des herren wart grbuwen In egipten geglichet dem tempel zů iherusalez vnd blib bis vff die zyt veſpaſiani des keyſers dann wart er gantz vertilget.

Im iar vor chriſtus geburt cxi

die künig ſirie

Seleuc⁹ ceranee.

Der ſeleucus eyn ſůn gallerici wart im dritten ior erſchlagē

antioch⁹ der gros

Der wart zů leſt im tempel nance erſchlagen.

Diſe zwen brůd̕ woltē rechē dz blůt ires vatters vñ groſmůter die d̕ künig egipti euergetes erſchlagē het fűrtē eyn gros here wid̕ philopatorē ein ſůn euergetis. vñ e ſie zů ſamē komen ſtarb ſeleucus Aber antiochus volfűrt dē krieg vñ verlore alles ſin volck vñ entran kum dz er nicht gefangē wart dar noch ſamlet er aber ein volck vñ kam wid̕ Epiſanem eyn ſůn philopatoris d̕ noch ein kint von vier ioren was der hat by im philippū ein künig macedonū vñ vil and̕ vnd behielt wid̕ die hertzogē ptolomei des vorgenantē küniges vñ paget ſtopam ſinē hertzogē vñ behielt Judeā mit vil andrē ſtetten vnd beſchwert alle ding alſo das ſie flůhēt Als er aber mit woffē Egipten nit gewinnē mocht vnderſtund ers mit liſt vñ betriegnis Vñ gab Epiſani ſin tochter cleopatraz. vñ gedocht er wolt als ein frünt des richs hin in gon vñ alſo das rich beroubē aber im gelung nicht wann ſie worē gewarnet zů leſt als er hanibali wid̕ die rŏmer halff ward ✠

Jn diser zit was rom in grossem trübsal wann ir wurdent so vil erschlagen das die übrigen gar noch hetten die stat verloren.

Ein treffelich sprichwort Scipionis Affricani die römer überhebent sich nit gûtes glücks noch betrüben sich ouch nicht in widerwertikeyt Jch bin nymer mind einig dañ so ich einig bin vñ nymer mind müssig dañ so ich müssig bin.

Die römer — Paulus therẽti⁹ — Scipio affrican⁹

Der scipio wart dorumb africanus genant vmb das er gantz africam überwand.

Die zwen habent gestritten wider hanibalẽ do verlorn die römer alle ir hoffnung weñ es wurdẽt xliiij tusent erschlagẽ darnoch wurdẽ sie alzit überwundẽ also dz sie zwifelhafft wurden den vordrigen gewalt wid zû überkummen.

Terencius der tychter oder poet wart in d zyt hoch gehalten.

Diser aller erwirdigiste jung wz. xxiiij ior alt gar noch der ander Machabe⁹ brocht wid hoffnũg in hoffnung durch gottes erbermde den stat des römschen gemeinen gûtz der gantz nyder geleyt was wann hanibalem verjaget er vnd überwand hyspaniam vnd bracht vndersich Affricã vnd den grossen antiochum macht er im dienstbar vnd asia müst ym tribut vnd gewerb geben. der so groß man starb von dem vndanckbaren sim vatterlant in das ellend geschickt wart.

Jar der welt — v⁹. xxxiiij

Die linie christi. — Eleza ra — Von dem weys man nicht dann dz er mit den andren gezalt wirt also stet Mathei am ersten.

Jm ior vor christus geburt. — cxv.

Jasõ — mene laus — Alchi mus

Die dry wie wol sie von priesterlichẽ geschlecht sind doch sind sie nit in die linien der bischoff zû setzen vmb abgötterie willẽ vnd allerbeste werck sint ouch nit ordenlich in gangen als offenbar ist in vil orten der bücher Machabeorum.

Die bischoff — onias pius

Diser ist ein heyliger mã gesin vnd got genem vñ den menschen nit allein den gûten sunder ouch den bösen zû lest ward er vnschuldiglich von Andronico erschlagen also stet im andren bûch machabeoꝝ am vierden

Jer gefangen vnd den römern verpflicht tribut zû geben dornoch het er nit vil glücks mer wann als er die vorgenanten land durch für vnd in persidem kam ward er betrogen vñ ging in den tempel nanee mit wenigen do vnd verlies zwen sũn Seleucum d zû erst regirt vnd Epifanem die selben sind also böß gesin dz den zû glichen man meynet er syg dannocht ein wenig frum gesin.

Der philometar ist gewesen ein sün Epifanis von Cleopatra.

Die künig egipti — Philometar

Disen hat Antiochus der edel durch vil betrügniß vñ heymlich list vast vnder getruckt als er noch ein kint wz aber die römer schickte ir botte vñ gepotten antiocho das er ir fründ nit beschwert vñ endigette vrsach des kriegs wen marc' publi' macht ein kreiß vmb den antiochum vnd sprach zů im der rot vnd das volck von rom gebütet dir dz du nicht vß dem kreyß gangest du antwürtest dan vor. Do der vnmilte sach das er sin tyrani vnd grimikeyt nit triben mocht do sprach er Geuelt das dem rath vnd dem römischen volck so ist ab zů ziehen vnd entweich von der beligung Alexandrie vnd grimilich wand sich zů den armen noch verlibenen Juden vnd nam roch wieder sie das er nicht mocht thůn wider die mechtiger waren dann er was Also stet im bůch Machabeorum in dem ersten vnd in dem andren.

Jar der welt — vc.xxxiiij.

Die linie christi — Für spitzen wurdent gesehen im lufft über iherusalem .xl. tag vnd volgt dornoch ein ploge als do stot im andren bůch machabeorum am fünfften.

Im jor vor christus geburt. — clxv

Die künig syrie.

Mercke so lang die eintrechtikeyt weret erstund vil übels biß so lang die römer das kryechisch rich vnder sich brochten.

Die künig sirie

Seleucus der grob vñ geschickt

Diser armer mensch grob vnd verschmohet vnwirdig küniglicher ere Ist der pöst gesin als sin vatter vñ regirt nit lang wan sin brůder nam im betrigelich dz rich Vñ er schicket ouch Heliodorum das er berouben solt den tempel der selb kam lere wider vnd was doch wol gestrofft worden.

Es worent stete vnd so vil krig das es die lerer beydē der heyden vnd ouch cristen verdrüst die ding in gedechtniß zů berüffen In welchen kriegen wunderbare stetikeyt vn̄ hertikeit der rômer gewesen ist das kein anfechtung widerwertikeyt oder forcht sie möcht erschrecken das sie sich zů einiger zyt vndworffen hettent eym künig wie mechtig er io were sunder widersatzten sich allen on vnderloß vnd erfůren mancherley wandelparkeyt des glückes wēn die liebe der frihcyt vnd begird lobs nicht dester minder mit strenger behaltung weltlicher ere. hat sie also mercklich durchdrungē das sie vm̄ der ere willen ir gůt sün vnd tochter zů lest das leben zů geben für nichte achtent sunder gantz bereyt worent allezyt dorumb begerten die machabei ir geselschafft.

Die rômer — Quintus Flamini⁹ — Marc⁹ Catho — Tyberi⁹ Graccus

Diser hat den Macedoniern krieg gemacht als er philippum den künig überwand gab er in frid vn̄ er hat vff dz rich der Macedonier vnd hat ouch die lacedemones überwundē vn̄ die verkouften rômer samlet zů samen.

In deren zyten ist ab gangen das gesetz vō Apio dem richter vß gesprochen das keyn frow mer solt han dā ein halb vntz goldes vn̄ solt ouch nicht vō mācherley farbē kleider han noch solt sich lassen durch die stat in eim schlitten füren.

Die zwen hant hyspaniaz überwundē mit grusamlichē striten.

Jor der welt

Die linie christi.

Die sieben machabei brüder wordēt mit ir aller getrüweste můter gemartert als dann stot Machabeorum am.vij.
Eleazarus mit vil andrē wirt gekrônet mit großwirdiger mart

Im ior vor christus geburt — clxv.

Diser man heylig vn̄ alles lobs wirdig hat gehabt in siner liebe die sunder vn̄ hat gehoffet in den herren ein got israhel als do stot in dem bůch Machabeorum am andrē vnd hat fünff kinder der selben libe glich vnd er was kein bischoff. Aber sin dryg sün die worent byschoff.

Das ist der aller edlest herscher in israel der vor im vn̄ noch im sins glichen nicht gefundē ist sin großmechtige vn̄ hochwirdige werck list man im bůch machabeoꝝ als er dornoch strenglich stund im krieg wart vm̄ der gesatz willen erschlagen vn̄ opffert sich für ein marterer dē herren Nach im kam sin brůd Jonathas d nam zů in ere vn̄ bestůd getruwelich im testament zů lest wart er betroglich von triphone erschlagen mit sinen beden sünen.

Die bischoff — mathatias — Judas machabeus — Jonathas

xxix. ior

Heliodor⁹ ging in den tēpel zů beroubē dē gemeinē schatz also stet im.ij. bůch machabeoꝝ am iij.aber er wurd vō got gestrofft dz er kā kū zům lebē wid do onias für in bat.

Die künig egipti

Euergetes regnirt. xxviij. ior

Der euergetes ist gewesē ein sūn philometoris vnd ein brůder Cleopatre der hußfrowen allexandri des küniges sirie vō dē list mā im erstē bůch Machabeoꝝ am zehenden

Aristobolus ein Jud' vnd eyner von den natürlichen meystern die man pipoteticos nennet der hat zů philometor geschriben vßlegung der bücher moysi.
Jherusalem wart zerbrochen vnd gantz zerstört vnd der tempel ward angezündet von dem künig Antiocho Episane Aber von tag zů tag durch Judam vnd sin brůder wider gebuwen.

Jar der welt.

Die linie christi

Der tempel wart gereiniget durch Judam vnd sin brůder dornoch das er wz drp ior vnreyn gesin oder üppiglich gehalten Also stet am ersten bůch machabeorum am vierden.

Jar vor christus geburt. clxv

Diser Antiochus geheyssen Episanes das ist dz er edel was vñ vom houbt byß vff die füß inwendig vñ vßwendig gantz ein schalck dorumb wirt er geheyssen ein figur des endecristes ď hat vil gar grymmilich gemartert. Er vnderstund ouch durch list in Egipten zů komen in mossen als sin vatter Aber er schůff nit wann die römer leitēt im ein zoum vn die nasen dornoch volbrocht er an hant mit vnnutzer puß sin allerböste werck vnd wie er sighafft sig gesin zů rom vnd wie die prophezie danielis vn im erfült sie worden vindet man in den büchern machabeorum vnd in den lerern über danielem.

Als der noch ein Jüngling was do het er lisiam für eyn vogt als er wiď die judē ein mechtig here fürt wurdent sie bede erschlagē von den iren vmb forcht willē demetrij des süns seleüci als dann stot im ersten bůch Machabeorum am. vij.

Die künig sirie.

antioch' epifanes — ein sūn des grossen Antiochi

antioch' eupator — ein sūn episanis

Die künig sirie

deme'trius — soter ein sūn seleuci

Der ging in das rich sirie als ein warer erb vñ als Eupator erschlagen wart' was er al zit den iudē wider zů lest als er streit wiď alexandꝛ dē sūn eupatoris wart er erschlagē

Scipio nasica der aller wisest römer hat vnder andren gar zwen treffelich råt gegebē die wol gedechtniß wirdig sind. zů erst das man Carthaginem nicht zerstörte vff das vrsach halb vßwendiger krieg in rom ewiger frid vnd stercke wurde vnd stete hantyerung beliben. Das ander das man yn rom keyn anger oder platze do man geilikeyt vff trib verpfluget oder versehet wenn sie weren kryegs lüten nutz wann sie vertriben do troghheyt vnd wurden zů geylikeyt gezogen wie wißlich er das geroten hat. habent erzeygt die nachkomenden zyt das saget Augustinus im ersten bůch von der stat gottes vnd Orosius im andren bůch der wunderlichen ertznyg wider die laster.

In den zytē diser ratzherren ist ð groß Macedonier krieg gesin in dem zů erst die römer nyder logent Darnoch hant sie aber gestritten vnd mit glichem schaden bederteyl byß vff ein wint můst mā abziehen zům drittē mol überwand Lucius den künig der dornoch by alban in ð hůt ð gefengknyß abging vñ starb des sůn der iüngst můst lernen ein hantwerck armůthalben

In den zyten erschrackten die Celciberi die römer vnd Scipio publius für in affricā vñ erschlůg vil volcks Sergius galbardi von dē lusitaniern überwunden noch dem vnd er sin volck verlore entflohe er kume.

Im ior noch dem vñ rom gebuwet wart.dc.vnd.ij. hůb an der drit strit den mā nennet punica wider die Carthaginenses vñ wart geendet im vierdē ior

die römer — publius Longin⁹ licinius — Lucius Paulus emilius — Lucius Aulus. Jcinius — Lucius cēsorin⁹ marcus

Jar der welt. v^M.lix.

Die linie christi. — Mathan — Ein sůn Sadoch gebar Jacob als do stet Math. am ersten.

Jm ior vor christus geburt c.xl.

Diser simon ist der aller wisest gewest von iugent byß yn sin alter hat er sich mit ydermā vast wol gehalten vñ hat alzyt überwundē vnd den gesig behalten zů lest wart er böslich von sim tochterman erschlagen als do stet im erstē bůch Machabeorum am letsten

Diser hat regirt.xxvi.oder.xxxiij.ior ist ein geystlicher ꝓphet gesin vñ ein gestrenger hertzog hat ptolomeū sinen schweher gelagt vnd hat samariam dē ertrich geglichet noch dem vnd ers gewan zů lest do er vast wol geregirt hat vñ enpfand dz der tode im nohet.hette er fünff sůn vnd erkant wol das ir keyner das volck zů regieren nutz were befalhe er siner frowen die vast wiß was oberkeyt des volckes der Juden vnd der sůn Aber in den sůnen was kein miltikeyt

Simon ein sůn mathatie viij.ior — Johannes hircan⁹ ein sůn Simōis

Carthago die aller edelste Ertz houbtstat in affrica wart võ Scipio vnd den ratzhern vertilget sie brand ouch durch xvij.tag stetlich eyn gar elents gesicht vil wurdent ver kouft.vil verbranten sich selber.Jm selben ior wart Carinthus ouch von den rômern verstôrt die aller richest die aller welt bekant was.

Die künig Egipti die durch dise linie on mittel geschriben stôt hand alzyt mit den rô/ mern geselschafft gehabt vnd hant so lang regnirt so lang sie in truw gehalten haben vnd merck das kein ander sach ist gesin das der rômer macht also zů nam über all an/ der wenn das in yn überflüssige tugent erschine vnd besunder gerechtikeyt die sie al/ lermeyst erten So lang sie ouch emsikeyt vnd gerechtikeyt lieb hattent wurdẽt sie nie überwunden So bald sie aber do von sich lissen neigen wurdẽt sie offt lichtiglich über/ wunden Jn einer offenbarung von got geschehen sancte Brigide das got der herre dẽ eltern rômern gezügnyß gibt das nye lüte in der welt vß natürlicher vernunfft vnd ge/ satz vernünfftiglicher gelebt hand was aber lichter von yn in zyten des gloubens er/ schinen sint wirt hie noch offenbar.

ptolome us soter — Diser hat regnirt x.ior in des selben zy/ ten wurdent Cicero vnd varo geborn.

Jor der welt — v9.lxxxiiij.

Die linie christi

Jm ior vor christus geburt — cxv.

Der allexander ist alzyt den Juden ge neiig gesin er erschint ouch dz er der beste syg gesin vnder allen künigẽ sirie von den weniger oder kein tugent ge/ saget wirt Er nam zů der Ee Cleopa/ tram des küniges von egipten tochẽ Aber der künig Egipti für vnredlich mit im dorumb der künig von Arabia yn forcht vnd schlůg alexandro das houbt ab also stot im ersten bůch Machabeorum am.x.vnd.xi.

Diser do er noch ein kint was vnd im triphõ ryet vnderstund er etwas wider an yn dz rich zů bringen Aber er schůff wenig noch dẽ ge/ meynen spruch der summe d bôsen wart ver/ loren wann er ward bald von ynẽ erschlagen Als sich aber triphon in allen dingen bôßlich hielt verließ yn alles sin volck er ward flüch/ tig vnd was nyergent sicher

alexand9 ein sůn e/ pifanis — antioch9 ein iüng/ ling vñ sůn alexandri — triphon wart ver loren

demetri9 ein sůn de metrÿ — antioch9 ein sůn demetrÿ — diser wart gesterckt et vnd durchechtet triphonẽ vnd jaget yn.was ouch zů erst dẽ iuden gar güetig als er aber gewalt gewan thet er als sin vetter aber nyt an stroff als do stot im ersten bůch Machabeorum am viij.

Die krieg die man nennet gesellliglich die hůbent an vnd was das die erst sach Graccus ward von den edlen verdocht do hůb er an ein vrsach wider sie zů sůchen sit aber er allein wider sie nicht vermocht do vnderstund er das gemein volck an sich zů ziehē wider den adel vnd saget man sol die acker vnd alles gelt glich teylen vnd do von entstůd ein vfflouff do wart er erschlagen vnd vil böses volget dornoch Also saget Orosius

In diser zyt wart ein kint geborn vō eyner frouwen die was eigē oder dinst maget das het .iiij. füß .iiij. hende vnd .iiij. ougen vñ der füren berg ethna mos flammet vast grusamlich vñ verwüstet die by ligende stet vñ örter vnd scipio vertreyb numantiam

Als dise herscheten do wart gepoten dz man carthaginem wider geb vnd wart vol gesetzt d knecht der römer vñ in rom ward eyn grymmig krieg zwischent den burgern vnd den gewonten.

Diser Fabius überwand mit eym kleinen volck den künig armenie vnd ertruncken .c. tusent vnd .lxxx tusent geworpender in dem wasser rodan genāt Quincius verdilget die walhē die wonten vnten an den alben.

In diser hern zit ertöt d künig numidiar vil der römer Aber zů lest ward er überwūden also nā ouch der adel vnd die erberkeyt der römer abe das mā sagt. O ein feyle stat vñ die schier wirt verderben fünd sie eyn kouffman als solt man sagen der gloub ist in dir verloren.

die römer.

Fulvius flaccus fulvius quintus — lucius celius metellus quintus — tytus — fabius quincius marcius scipio nasica — calfurnius — Publius Lucius

Jar der welt. — v^m .cix.

die linie christi. — Das rich Judee godt wider vff das vndertrugt was .ccc. vnd lxxv. ior von der zyt zedechie byß vff aristobolum.

Jm iar vor christus geburt

Ein krieg der knecht oder eygen lüte in sicilien do verbundent oder vereyntent sich zů samen lxx. tusend der selben knecht die selben krieg sind gar vil sörglicher gewest dān die andren wann sie sint vnbarmhertzyg vnd achtent kein heyl des landes.

Zů dē zytē wz ein grosse pestilentz in Affrica es sturbēt über tusent mol tusent mēschē

Die bischoff — Aristobolus der erst künig vnd byschoff — Alexander oder Janeus

Der regirt nicht mer dan ein ior vnd satz ym das dyadem das ist küniges oder byschoffs kron vff wz ouch nicht zů fryde in dē testament sins vatters dorumb leget er sin můter mit sinen brüdern yn kerker vñ starb dornoch ellendiglich mit sim brůder Antigono d im halff besich den meister in den historien

Diser hat regirt .xxvij. ior oder xxviij. vñ ist ouch gantz ein tyrann gesin wie wol er zům ersten gütig erschin Sine werck machtent kūt wie er ynwendig wz er ertöt sin brůd vñ in .xij. ioren od do by ertöt er .l. tusent d altē die in vm sin missetat strofften dor an er mißual hette zů lest als er sterbē solt ließ er zwen sün hyrcanū vñ aristobolum Aber er ordenet das sin hussfruw solt regiern wann sie hat gnode des volckes.

Mitridates eyn künig ponti vnd armenie fürt eyn grimigē krieg xl. ior wider die rőmer in wenig blůtz vergiessens überwand dick vnd offt ward überwunden Er ertőtet zů lest sin eygen süne vnd tranck gifft do mit er sin hußfrowen dirnen vnd sin tochtē mit im ertőt vnd starb ellendeklich vnd als Orosius bezüget hat er ein bewerung sins vrteils gelossen wenn wie wol er der aller vnglőbigist was vnd abgőtter an bettet yedoch zů lest erfüre er das er die falschen gőtte geeret het also würcket nit vnser got mit vns dienent wir im truwlich so lot er vns nit eins bősen todes sterbē.

Der hat regnirt x. ior vnd by sinen zytē wart geborn Lucrecius der poet d sich dornoch von schnellikeyt d liebe selbes ertőtet.

diser hat regnirt acht ior vnder dem wart geborn Salustius d hystorien schriber

Der hat Regniret xxx. ior vnder ym wurdē geborn virgilius vñ oraci⁹ die poetē

Die künig egipti — ptolome⁹ alexand — ptolome⁹ eyn sün cleopātre — ptolome⁹ Dionisi⁹

Jar der welt. v⁹.cix

Die linie christi.

Jm ior vor christus geburt. xc.

Antigonus des küniges brůd wart durch haß der künigin erschlagen do spricht Josephus Alle gütikeyt vnd recht der nature wicht der scheltung vnd lasterung Es ist ouch kein begirlikeyt der besten ding so krefftig das dē ewigen haß vnd nyd műge widerston Als der selb ein her hat von zweyhundert tusent mannen vnd sich vil der rüfferer vnd gemeyner frowen vnder sie mistent ward er lichtlich von dem künig spartanorum nyder getrucket vnd erschlagen.

Die künig syrie. — antioch⁹ Emiseen' — Philippus der lest künig syrie

Diser ist von den rőmeren überwunden wordē vñ dz rich d kryechē hort vff dz ist Sirie wz gestanden dlxxxiij. ior

Die krieg zwischen den ynlendeschen vnd den vßlendischen noment so vast zů dz man für ein groß wund achtet das daß der gantz ståt der rômer nit zerging do durch ist wol schinbar das die arbeyt der kriege nicht vermôgent fride zů machen Es syg dann das von dem ôbresten got die groß gobe gegeben werde vnd nicht von den valschen gotte denen gantz rom mer dann tusent ior gedient hat Der burger oder stat kryg hůb sich an vnd werent on vnderloß xl ior vnd die stat was also zerstôrt dz not was das regimet zů endren wie wol die ratzherren vil ior wol regirt hattent Unselig ist das wesen weltliches states der nymer in wolust were mag wie wol er das mit grossem fliß sůcht wie ein grosse torheyt ist es alzyt mit schweis vnd blůt rerung sůchen das man im kein wiß behalten mag so mans hat überkumen. rom die aller wisest vermochteß nit vñ du meynest es zů vermügen. volg noch christo vff das din arbeyt nit verloren werd.

Gayus Quintus Scipio. — Maulius

Julius Lucius Marc' — d dar noch ist keyser worden.

Jn diser herren zyten worent vereinet die hoch vnd nyder tüsch land vnd cimbri wied die stritent die rômrr vnd wurdent dick überwunden zů lest überwunden sy es subtiliglich vnd wurden erschlagen. clx. tusent vñ on zal erschlůgen sie sich selber.

Jn disen zyten vil vngewonlicher wunder erschrackten die rômer vñ bald dar noch in vil landen wurd der rômer volck vil erschlagen also das sie leydige kleyder an detten.

Jar der welt. v^{9}. cxxxiiij.

die linie christi.

iacob

Ein natürlicher vatter Joseph Aber heli ist noch dem gesacz sin vatt gesin von eynem saget Matheus von de andren Lucas.

Jm iar vor christus geburt lxvi.

Dise Alexandra hat. ix. ior regnirt vnd hat vil tyranny vnd grimikeyt getriben wie wol sie vor durch angenumme heilikeyt für geystlich gehalten was sie macht hyrcanũ zů eim priester vnd ordenet das er noch ir regirt sie stot ouch in der linien der bischoff vmb der rechnung willen der ior nit das sie het daß bischofflich ampt geůbet wañ es sich nit zimet

Als der hyrcanus můter starb volgt er ir noch im rich doch het er wenig glückes vmb partien willen des volckes er ward zů hant von der muter überwunden doch ward er wid in gesatzt durch hilff der von Arabia dornoch můst er den rômern tribut geben vnd regniert dornoch ein kleyne zyt in friden doch nit in name eins küniges zů lest starb er bermelich betrogen durch list der parthor die antigonus wider in fůrt.

Alexandra ein hußfrow Alexandri — Hyrcan' eyn sũ alexãdri

Uirgilius der aller treffenlichst poet wirt hoch geachtet vñ det wund Oracius flaccus der strefflich poet oder tychter. Salustius crispus der hystorien schriber.
Plocius ist der erst gewest der die lüte hat zů rome gelert zierlich reden.

Varro Marcus der aller gelertest hat so vil gelesen vnd ouch so vil gescriben dz kum yemantz gelesen mocht als do saget therencius.

Cicero Marcus Tulius der alle gröste zier reder oder rethoricus der was schynbar vnd erlüchtet.

Pompeius überwand alzit vnd überwād xxij. künig zů lest do er den tempel schendet dornoch hat er nie gefochten er würde überwunden zů glicherwiß nicht lāg darnoch Crassus ein lantvogt in siria beroubt ouch den tempel das pompeius nit hat geton darumb goß man im golt in lib so lang das er starb Also sterbend din figent herre . von den dingen werden gefunden vil exempel die sich nit forchtent zůenteren götliche ding vñ priesterschafft dz die selben pflegent die sterbend eins bösen todes das hat moyses gar offenberlich gewyssaget Deutronomij am. xxxiij. Schlahe die růthen siner vient mit namen Leui. vnd die in gehassen haben die söllent nicht erstan

Silla
Marius
Sapus

pompeius
marcellus

Die zwen ratzherren kriegten wider einand vnd hůben an den ersten krieg den man heyst stat oder burger krieg an des elender vrsach vnd volfürung beschribt Orosius sind ouch so vil erschlagen worden dz gesaget wart wan wir erschlagen die vngewapeten alle mit wē wellen wir dann die gewapetē erschlagē do wart vff gesatzt die erst schribung der zal

Die zwen widerstundē Julio do durch hůb an der ander strit zwischen dē burgeren vnd weret vier ior Jn den selben seiten sie die gantze welt wer kurtzlich wid sie gesin zů lest wirt pompeius überwunden vnd ward im sin houbt abgeschlagen do wurdent die ding ein wenig gemiltert.

Jor der welt

Die linie christi.

Ein ior vor christus geburt lxv.

kezerij der glisner ging vff zů den ziten vnd merck dz trierley secten od volck mißgloubten im iüdyschen lande pharisei zaducei vnd Essei das sind die glisner vnd zaducei die meynten es wer kein vrstend vnd die Essei die meinten einig leben were das best vñ nieman solt wiben die worent gesundert von dem gemeinē wesen vnd leben der iuden vñ worent in vil irrung geflochten vnd meyntent sie werent heyliger den die andren hertikeyt halb irs lebens das saget der meyster in den hystorien do er vom touff iohannis scribt Jtem von etlichen werdent noch zwey volck oder secte bestimpt das sind Arbonei vnd Senüste.

Fimbria zerstört ylium. dz ist alt Tropa d römer můt Aber silla richt es zů hāt wid vff.

Cathilina ein verlümether tyrann verband sich bym eyd wider das land.

Hecaton eyn stoycus seyt alles das do erlich ist in herten hohen vnd schweren dingen. wiltu lieb gehabt werden so hab ouch lieb.

Du frogest was nutz ich geschafft hab Jch hab an gefangen min selbs frünt zů sin.

Zů rom sint gezelt worden. cccc. tusent vnd. lxiiij. tusent al in woner der stat

Jn egipten verbrant ein libery von. cccc. tusent bůchern do by mag man wol mercken wie grosser flyß sie von alter hār gewesen bůcher zů salez

Dry sunnen erschinnent im hymel gegen Orient vnd gar gemehelich wart es ein sunn dor vß das was ouch ein gros wundergesicht die ouch grosse ding bezeychnet als sol/ten Asia Affrica vnd europa die dry teyl der gantzen welt zůsamen vnder ein ober her schung kumen das ouch die herschafft Lucij Anthonij vnd Marci Anthonij wider ein herschafft wurdent. aber es ist das also zů verston das es werde ein erkantnyß des einigen vnd drifeltigen gottes der zůkünfftig wer der gantzen welt.

Von Caio Julio Cesare haben alle die andern keysser den namen

Die keyser — Gaius Julius Cesar — Von dem haben die andrē keyser alle den namē Cesar. — Octauianus Augustus. — Von dē haben die andren keyser alle dē namen Augustus.

Diser Julius was so werck lich das sin gemůt vnd hand gar noch zů vnmüglichen dingen genůgsam worent vnd hat. lij. mol gestrittē vnd er allein hat marcum marcelluz übertroffen von dem man saget er hab xxxix. mol gestritten Als pompeius vñ die andren edlen rômer erschlagen wurdent nam er dz rich vñ keyserthům zů lest im fünfften ior sins rich es ward er durch misgloubens bruti vnd cassij mit vffsatz erschlagen der do was gewesen eyn zemer der gantzen welt

Der octauianus ein nef Julij als er noch ein Jüngling was nam er an sich das keiserthům vnd ziert sin iügent mit mannlichen taten vnd hat fünff tusent strit gefürt vnd in kurtze noch vil krieges brocht er die gantze welt vnd ein herschūg das ist der einig der keiner mer ge sin ist vnd dē der gantz vmbkreys der welt gestilt ward vnd willig was gehorsam zů sin. das do geschach durch würckung gôtlicher fürsichtikeyt das die geburt xpi zitliches frides erlücht würde. Er berůmpt vnd frôwet sich ouch des vñ sprach ich hab rom marbelsteynen gelossen die ich mit gebacken steynen fundē hab vnd ist von lip gar hübsch gesin vnd von vernunfft gar subtil der allerglückhafftigest in allen dingen aber im gebrast nicht lasters des fleysches Er ist der gesin d die gantz welt hat lassen beschriben als dan stet Luce am. ij. In des selben lij. ioren ist geboren wordē christus der herre.

Jar der welt	vᵐ. clix.
die linie christi	Judea gibt den rômern tribut vm̄ zweitrachtung willē zweier brůder Aristoboli vnd Hircani ir ytlicher nydes halben vnder/warff sich den rômern vff das er môcht regnieren.
Jar vor christus geburt.	xl.

Der antigonus ein sůn Aristoboli hat allezyt vntrwlich gethon vnd was ouch nicht ge horsam den rômern vnd hat dem land gros plog vnd widerwertikeyt zů gefügt vff dz hircanus sin brůder vß getrieben wart vñ das er môcht regnieren wenn er gelobt dem künig Parthorum tusent pfunt vnd fünff hundert Junckfrowen das er im hülff das beschůff lysania sin nefe also ward hircanus vertriben vnd Falesius erschlagen vnd he/rodes vergaget Als aber herodes gen rom kam vnd dise sache alle dem rath erzalet do macht im Augustus der keyser wider künig in Judea vnd schickt mit im ein grossen ge/zůg der gewan ierusalē vnd fürt Antigonuz gefangen zů anthonio der erschlůg in mit eyner axe vnd herodes ward bestetiget im rich do hort vff der cepter in Juda als Ja/cob vor gesaget het.

Antigonus

Cleopatra

Der gab Julio das rich egipti vnd rit vnd bevalhe ynen das sie sich mer solten flissen zů erfaren der römer früntschafft dann ir wonen Aber im ortten jor des selben Cleopatre kam Julius das rich oder keyserthům Also endet sich die rechnung der latinischen die durch die linie zů christo ab stigent vnd volget die rechnung der jar durch die linien der römer.

Catho der aller namhafftigest do er sach den keyser herschen dem ers nicht gunt ertötet er sich selbs by der stat vtica noch dem als man schribet Catho wil lieber sterbē dann thůn wider ere der stat Rome Aber als. Augustinus saget er wirt do durch nit entsculdiget von sünden

Es redet ein ochs mit einem ackerman vnd sprach. In kurtze werdent gebresten mer der lüte dan der tyer. oder als etlich bücher abhen Es werden gebresten mer der lüte dann der früchte.

Der scepter wirt von Juda vff genummē vnd der hertzog von ir hüfft wann in kurtzē ist zůkünfftig der heylig der heyligen noch der prophezie iacobs.

In dem jar wart [illegible] geborn [illegible] wart der scepter von Juda genumen [illegible] wart der prophetzy [illegible]

Jar der welt — v^m clix.

Die linie christi — Joseph — By den zyten wart geboren Joseph darnoch vermahelt Maria der Junckfrowen

Am jor vor christus geburt •xl•

Scipio erstach sich selber.

Juda der künig hies sich töten

Petrellus durch stach sich mit eym schwert vñ vil ander der obersten römer vff das sie nicht Julio des keysers vnderthon sin müsten oder förchten das sie von im erschlagē wurdent als er vor vil erschlagen het.

Tytus liuius ein hystorien schriber

Marcus callidius ein hübscher reder

Dyodorus ein schriber der kriegischen hystorien.

Ouidius naso

Gayus falcidius

Cornelius ein hystorien schriber

Marcus varus der spricht also es vnderwiset keiner kein nutz wirdigs vnd treffelich es es sy dann das er es von ym selbes gelernet hat.

Leon die stat wart gebuwen von minatio plauto vnd zierlichen reder der do was eyn iunger cyceronis.

Cornelius gallus

Messalla eyn poet vnd vil ander sint zů den ziten gesin

Sibilla tiburtina wart schinbar gehalten die von christo wissaget vnd sprach zů Augusto dem keyser. das er sich nicht noch der torheyt der heyden für ein gōt achtet vnd zeigt im ein hübsche Junckfrow im himel die hielt ein kint an iren armen vnd sprach Dis kint ist grösser dann du. das soltu an betten.

Die überherschung d̃ römer oder einiger gewalt aller die ye gesin sint hebt sich an zů disen zyten wenn als Jeronim⁹ bezüget vnd and̃ heylig doctores durch die gantze welt in vil vnd mancherley landẽ begũden sich krieg erheben. zůhant wurdent sie gerichtet das sich yederman verwundert vnd wurffen vnder ir hels den römischen fürsten Das got der herre offenbarlich den menschen erzeyget. das dẽ gemeinen frid nit kriegs arbeyt sunder er gebẽ hette weñ alzyt wenn ein krieg sich endet hůb ein ander oder mer an vñ volget alweg das beste hernoch aber als sich nahet die geburt christi do růwet die stat vnd die gantze welt.

Die ewãgelyschẽ hystoria die in hilikeyt alle geschrifft übertrifft wart hie an gefãgẽ

Maria wart geboren Im jar vor christus geburt. xvj jor oder do by.

Jar der welt v^{m}clxxix. | Ee sie zůsamen koment wart | v^{m}.cxcix.

Die linie christi | Mathei. j°. | Joseph | Maria | gefunden in irẽ leib dz sie het võ heilligẽ geyst

xx | Im jor vor xp̃s geburt.

Im iar der welt. v^{m}cxcix. Das ist das erst ior vor christ⁹ geburt als ietz Maria was vermahelt Joseph wart geschickt der engel gabriel von dem vatter der liecht. dẽ got alles trostes vnd heyles . zů ir das er ir verkunte die volkumenheyt der zit zů einer begütigung vnd verdingung menschliches geschlechtes vnd das durch sie gottes sůn in diese welt kummẽ wolt. das ist aller heymlichen ding das aller heymlichest vnd aller wunderbaren ding das aller wunderlichest aller heylsamen ding das aller heylsamest vnd aller begirlichsten ding das aller begirlichest vnd aller tiefest heylige verborgenheyt vmb diese zyt lang begert vnd erwartet. ist erfult worden das got mensch wart. wer hat ye desglichen gehort O das vns das smacket in dem rachen vnsers gemůtes Das besich die aller geystlichest hystoria Luce am ersten.

Der herodes ydumeus ist der erst vslendisch künig by den iüden gesin des selben hysto ria beschribt der meister gar flisslichen vñ spricht. Es sy gesin ein gestrenger vnd gloub haftiger man der sich in allen dingen redlich hab gehalten. vnd ist gewest gar genem. den rômern vnd dem volck die fridsam worend vnd fride lieb hetten. Er hat ouch vil gůter werck gethon die der gedechtnüß wol wirdig werend Aber in sinem alter do er den rômern zů vast wolgefallen wolt vnd hôret von der geburt ihesu cristi do fôrcht er sere er würde als ein vslendiger von dem rich gestossen vñ vil elendiglich vñ schentlich von sinen fynnen vnd ver liess sin alte erberkeit vnd gute werck. vnd liess die vnschuldig en kyndlen tôten vnd ouch etlich siner sün do von er sich ouch besorgt das er vertriben würde in sinem alter dorumb in zů lest yderman hasset vnd vigend wurde. vnd starb ei nes ellendiglichen todes

Die künig iudee. — Hero des. — Ascolonita. xxxvij. iar

Jar der welt. — .vM. xcix.

Die linie cristi.

xx — Jm iar vor cristus geburt.

Zacharias vñ elisabet sind bede eins heiligñ lebens gesin vñ eltern sant iohãns baptist Joachim vñ anna sind clar vñ schinbare in heilikeit irs lebens die dornoch vß sünder licher genade vnd heilikeit wirdig sind gesin zů gebern die blumen d gantzen selikeit. mariam. die do vbertrifft alle creatur. welche maria vns got geborn hat.

Johannes baptista wart geborn dem nymant grôsser vnder der geburt der wiber vff er trich ye erstunde.

Jn den zyten sind vff komen die burgundiones die all zyt sind gar manbar gesin vñ men lich gestriten habent vnd angesehen das sy vf dem rinstram vil bürg gehabt haben sind sie genant worden burgunder. Marcus agrippa ein schwager octauiani des keisers. hat angefangen zů buwen vff dem rin ein stat nach sinem namen genant agrippina. wel che stat dornoch Côln geheissen worden ist.

Die römischen keiser gond nocheinand in diser linien. die all merer heissen des richs. vmb sunderbarer übertreffung diß augusti das ist merers. Für war es ist billich das der alle den namen geb der yederman vff gesatzt hat form vnd regel zů leben vnd regiren. in im ist für war ouch so grosse frümkeit vñ strengikeit erschinen das koum gloublich ist. das ye die abgesetzt oder zerstörte natur möcht machen einen der soliche menschliche natürliche vernunfft het. was sol ich vil sagen er ist wirdig gewesen zů sehen cristum mit siner gebenedigten můter als wer er ein erster gesin d berůffung des volks. Er wolt ouch dornach nit mer herre genant werden vnd buwet im zů erst ein altar d demütig/keit tugenhafftikeit volkomenheit oder geschicklikeit gedult vñ wolgezogenheit die gar selten in so grosser höhe eins mans zů samen kamen der aller ist er ein spigel vnd exempel gesin. vñ hub kein krieg an er würde dann gezwungen dorzů. wann er sprach. Es ist ein grosser schad mit eim gülden netz zů fischen. wann d schad der netz mag keiner vohung d fische gelichen. Vnd zů den die im übel redten sprach er. Es zimbt sich wol das in einer frien stat fry zungen siend. Er ließ ouch sin růter nit müssig gon vñ noch zertlich vñ wollust leben. wann ir wesen ist vff arbeit gesetzt. Er schůff das sin töchter vnderwisen worden d arbeit die man mit wollen tribt vmb wandelbarkeit zitlich ding Sie hetten ouch nit allein die kunst in spinnen vñ weben sunder ouch den gebruch vnd übung. Er ließ sie ouch nit zů im komen dann mit ernsthafftigem angesicht vnd on alle zier d kleidung. Die rich die er durch kriges recht gewunnen het gab er wid on gar wenig oder gab sie gütlich den fründen er ließ sich ouch gantz demütiglich am gericht als ein gezügen frogen vñ verwerffen vñ hat ouch vil d gener mit den er groß gemein ✠

Die hebt sich an das.vj.alter

vnd wert biß vff das iüngst gericht.

Cristus ward geborn

Cristus der herr ward geborn von maria der iunckfrowen im verbrochtem iar der welt.vꝰ. cxcix.

Im iar.vꝰ.cc.d welt

Die linie cristi.

Jar des herren.

Im ersten.

wie vil iar des ist weiß nyer/

mant dann der allmechtig got.

In diesen zitten ist geborn vnser herre von einer reinen iunckfrowen noch einer nůwen ordnung vnd verheissung d propheten. vñ das ist die volkomenheit der zyt von d der zwelff bot saget. Do schickt got sin sun in die welt Dorumb hebt sich hie an das.vj.alter d welt des ende nymant dann allein got weiß. Vñ augustinus sagt das dise vnderscheid d zitt heiß das alter das sich offt erstreckt über alle vergangen vnderscheiden d zit. O der al/ter wann vil lüt lebent bis sie.xx.vñ.c.iar alt werdent vñ dorüber. noch dann ist kunt das wir.lx.ierig lüt alt heissend. vñ dorum ist es törlich das man wil die zal od vil des alters bestümen vil hand es vnderstanden die al betrogen sind. Also bewiset d heilig doctor augustinus Die zal d cristen die fürnemstaller zal die aller bekantest vñ aller geerteste vñ gewirdigiste ist das.xlij.iar Octauiani vñ in der.c.vñ.xciij. Olimpiade dz ist des spils das man von.v.iaren zů.v.iaren macht in d ere iupiters von olimpia d kü/nigin vffgesatzt vnd als beda sagt im iar d welt.vꝰ.vñ.c.xcix. er solt als ein verß sagt Rymb ein iar von fünfftusenden vnd zwei hundert. das ist das iar do vnser schöp/pfer in geborn ist worden. Aber vor cristo sind.cc.eins iars mind vnd.vꝰ.vñ diß wirt al so von d kirchen gehalten als dz mer bewertest ist ouch gemeiner. Es sind ouch etlich ander wiß der rechnung ein teil kürtzer als der hebreischen ein teil lenger als dy me/thodi vnd and von den zů sagen were ein vnergrüntliche arbeit vñ wenig nütz.

In den ziten ist Rom gewest im blüst vnd zůnemen. do sind getzalt worden von inwon ender burger zů Rom. xc. molen. ccc. tusend burger vnd. lxxx. tusend. Ualerius maximus ist zů den ziten gesin ein man den man vast lobt.

Die schaffner iudee des landes.

archela' regnirt. .ix. iar

Compo nius.

Marcus.

Diser Archelaus ist gesin ein sun Herodis vnder dē ď herr wiď kam vß egipt

Diser ist an stat Archelai gesatzt worden zů regniren.

Under dem starb salome ein schwester Herodis.

X schafft hat wann sie das mochtend so vnderstunden sie in ouch mit offnem krieg zů vertriben. die andern die drÿ oder vier mols meineidig waren wann sie genad begerten so erwurbent sie an im ir leben vnd ir gut. O wie vil sind gesin die sich erhebt vnd gerümt hand ir geburt des edlen bluts. Aber sie volgten im nit noch in sinen siten.

Cristus ward geborn im iar. v⁹. cc. der welt.

Die linie cristi.

Jar des herren | Im ersten

Cicero saget also von ď herschung ď rŏmer im bůch ď billichen würkunge oder billigkeiten. Es ist gewiß das man zů Rom zů etlichen ziten on künig gelebt hat noch dem aber das durch recht ď lüte oder ď vŏlker man teilt die ligende güter wurdent keiner andern sachhalb künig vff gesatzt den zů gebrůchen gerechtigkeit. wann als von erst vertrückt ward die menig von denen die mere guts hatten so fügten sie sich etwo zů einem man ď die andern in tugend übertraff ď verbot das die mindern nit verachtet oder gemůt würdent vnd satzt vff billikeit vñ hielt in glichem rechten die richen als die armen. Do aber die künig noch regirten vñ nit destminď die armen vndertrükt worden do geuiel in das man ein gesatz macht das die obersten weď durch haß noch genade oď gunst bewegt würden sunď verhŏrten die armen als die richen do durch erkennen wir das die gesatz nit allein das volk sunď ouch die künig binden. Sehend wir aber das ein künig verachtet die gesetze vñ nimbt den vnderthanen das ir gewaltiglich vñ iunkfrowen oď erber frowen notzogt vñ thut andre vnzimlich ding ď wirt vndertrückt vnd ein anď erhŏhet ď do wol kan regiren vñ den gesetzen vndertonsin.

Diser ist gesin ein tugentlich man vñ ein milter vater gegen sinen vndertonen. Er sprach ouch zů etlichen fürsten die das volk beschwerten. Ein guter hirt sol die schoffscheren vñ nit verschlücken. Item do man im riete er solt die ambtlüt verändern, do sprach er Ich sach einen ď wolt einē krancken von sinen wůnden ď fliegen weren, do schalt in ď kranck vñ sprach. Es werden hungerig komen die werden sugen so hetten die vollen vorhin genůg gesogen. Als wolt er sagen. Es ist willicher das die richen die ambt behalten dann das wir erst müsten die armen rich machen O wie ein grosser vñ wiser rot des mans. Also pflegen etlich betriger den herren heimlich zůschaden, das sie das gemein volk wiď sie bewegent. wenn das geschicht so wissent sie das man dannoch hinfür ir nottürfftig ist so betzwingen sie das volk vñ die herren wie sie wend. vñ durch ir list verwerrend sie sie ye mer vñ mer Es ist die gröste wißheit vō den fürsten das sie sich also halten das sie das volk nit hasset. vñ sollend zůhant all die von in tůn die dor wiď rotent vff das sie ir lob wytern vñ lieb habend die gemein. Das ist all zyt ein rot gesin ď heiden vnd ď aller heiligisten mann. wir hand des teglich exempel. Diser Tiberius fing an von cristo ein gute meinung zůhan vñ eret in für ein got vñ als ein got. Es sagend etlich das er zů letst gar grimmig ward wiď die mechtigen. So das ware ist wer weiß in was vrteil das geschechen ist. es was ein groß bewerung der miltikeit das er all zit den vndertonen vñ armen genedig gesin ist vñ hat ouch all sin labtag frid gehabt. alle die wider cristum oder cristen deten vertilget er on alle genad vñ barmhertzigkeit. Pilatum verdambt er zů dem tod. Zů letst starb er ouch mit grosser frůde.

Tiberius. ein stieffsun Octauiani. oď an eines kinds stat für einen sun genommen.

Jar der welt. VM.cc.xj.

Die linie cristi. Jhesus Cristus. do er alt was zwelff iar ging er in tempel zů hören die lerer

Jar des herren. xij.

Merck man findet nichtz von ď iugend cristi vnd von sinen wercken biß in getoufft iohannes baptista Vñ von den ewangelisten vindet man nit anders dann das er im zwelfften iar blib zů ierusalem vñ hört die doctores vñ die lerer Aber das man sagt er was in vnderton als ein heilsam korn. das wirt mangerley von den lerern verstanden fürgenomen vñ vsgeleit von geistlichen personen vñ lerern bis vff den hütigen tag. die do arbeiten zů erfarn oder erkenen das wesen cristi in den. xviij. iaren. Aber das bůch das man nennet von ď iugend cristi hat kein glouben wann es ist lang gezalt worden in den bůchern die man nennet Apocrifa. Es ist ouch nichts dor inn begriffen das zů glichen sie der warheit das so götlich vñ groswirdig wunderzeichen ein kind vnď den kinden gethon hab. Zů welchen wunderzeichen in rechter zit zů tůn in sin gebenedite můter vnd die heiligen apostel koum mochten geneygen. wann er sprach. Min stund ist noch nit vnd bin nit gesant den zů den schoffen israhel. rc. Dorumb allen vñ einem yglichen zů glouben vñ nymants zů glouben das ist glich lasterlich.

Under disem starb Augustus.

Diser verkoufft offenlich das priesterlich ambt. vñ wer mer gab dem gab er es.

Under disem hůb an Johannes baptista. zů predigen vnd leid der herre den er vmb forcht willen des keisers vnrechtlich vrteilt zů dem tod des crütz dorumb ist er ellendiglich gestorben wan er ertödt sich selb

Pilatus dort sich selbes

Amminius. Rufus. — Valerius grac⁹ xj iar — Poncius Pilatus.

O wie gar hat dich mir über alle ding lieb gemaht du gütiger herre iesu. Din kelch den du so gar williglich durch vnsern willen getruncken hast mit grossem pitterlichen schmertzẽ. spricht bernh.

Jar der welt.	v⁹.cc.xxix.	v⁹.cc.xxxij.
Die linie cristi	Jesus. Cristus ward im iar dann getouffet.	Jhesus Cristus. ein herr all' herren starb für sin dieñ am crütz do er.xxxiij.iar alt was vñ .iij.monet.
Jar des herren.	.xxx.	.xxxiij.

Zů disen zitẽ erschein ein grosz wund' und geschicht in d' welt das vor niemer gehört was. Ein offenbarige vorkündung d' aller selligisten drifaltikeit d' vater in d' stim der sun im fleisch d' heilig geist in d' gestalt einer tuben. vñ wirt vns hie gesalbet d' war cristus vnser heilmacher d' vns im gesatz verheissen ist. Der do ist ein weg die warheit vnd das leben vnd on in ist kein heil. Hie ward gemacht die historia siner heilsamẽ lere drier iar mit vil vñ groswirdigen wunderzeichen d' glichen nit mer gesehen sind.

In den ziten ward d' hielligiste Johannes baptista enthoubt võ Herodes antipa wañ er strofft in des ebruchs halben vñ sprach Dir gebürt nit zehaben das wib dines brůders vmb die zitlich sünde ward er gestroffet ewiglichen.

Im.xxxiij.iar cristi sind vil wunderzeichen geschechen. besunderlich an dem tag sines heiligen lidens. erbidmet dz ertrich der gantzen welt. vnd zerrissen die velsen vnd verlore die sunne iren schin. als in dẽ ewangelio stet. Und an dem ostertag ist d' herre erstanden mit vil andern. dornoch amxl tag steig er mit einem grossen here gen himel An dem pfingstag kam der heilig geist über die zwelffpoten. vnd alle dise ding sind sacrament vnsers ewigen heiles in welchen die geistlichen hertzen findend ein tegliche erquickung. Selig ist der der sie übet in disen dingen wann er überkumbt ewig frucht.

Die heilig můter die kirch ward geglicht einer stat von ď gar erliche ding gesagt sind als geschriben stet im.lxxxvj.psalm. was mag erlicher sin die selbe stat wann sie gewirdiget hat die gantz driualtikeit die do beschirmbt die gőtlich maiestat die do hat erlüchtet die gőtlich klarheit die do regirt die gőtlich gůtheit ď houbt ist cristus iesus ein warer got vñ mensch. Die burger diser stat sind alle vserwelten ď diener sint die engel die aller seligisten geist die do wachend vff ir muren nacht vñ tag das ist die stat die gebuwen hat ď ein geborn gottes sun vff einē vesten felse. vñ die porten ď helle werdent nit überhand nemen wiď sie. das ist die lieb gehalten syon ď porten ď herre lieb hat über alle tabernakel iacobs. Das ist die vnbefleket brut oď gemahel die kein fleken noch runtzel hat die ď herr nit mit schnődden kleinot besunď mit sim kőstberlichen blůt vermahelt hat. das ist die můter ď hübschen liebe vñ erkentnüß vñ der heiligen hoffnung die do gebürt süne die do ewiglich lebend vñ regnierñ. diß habend die patriarchen ver kündet. ditz habend die propheten vor gesaget. Dise hand alle arbeytsam vñ vnderdienstlich behaltung des alten testaments für ein frowen erkant himel erden vñ mere. mit alle dem das in inen ist die dienen ir all mit dienstbarkeit. dorumb sind von dir klare ding gesagt. O du stat gotes du seligs ierusalē wer ist dir glich die in dē herren heil vñ vnuersert blibest din viende werdent din verlougen vñ du wirst ir hels treten für die vätter werdend die sün geborn du wirst ouch ewiglich nit zergon noch gebresten Herr benedie ir stercke vñ entphoe die werck ir hende vñ schlag die rücke ir viend vñ die sie gehast hand sollend nit wiď vff ston. Herr verhőr ir stim vñ für sie zů irem volk. herre ď tugenden kere vmb sich vom himel vñ besich die reben die din rechte hand gepflantzet hat din hand sol werden über den man diner rechten hand vñ über den sun des menschen den du bestetiget hast dir iesum cristum vnsern herren ď do lebt vñ regnirt in einikeit gottes des heiligen geists in ewigkeit Amen.

Petrus. Jch gloub in got vater almechtigen schopffer himels vnd der erden. Jeremias.ij. Du wirst mich ein vater heissen vñ wirst nit vff hőren noch mir in zů gon. Exodi.xx.. Du solt nit fremd gőt für mich han. Ysaie.xlv. Jch bin ď herr vñ kein andre schőpffend die vinsternüß vñ schaffend das licht. Psā.c.xiij. Aber vnser got im himel alles das er hat gewőlt hat er gemacht

Andreas. Und in iesum cristum sinen eingebornen sun vnsern herren. Abacuck. Aber ich wird mich früen in dem herren vñ in freuden erheben in got min heil. Psā.ij. Der herre hat gesprochen zů mir. du bist min sun ich hab dich hüt gemacht. Jo.iiij. Jch vnd ď vater sind ein ding.. Collo.j. Der ist ein bildung des vnsichtigen gots. Psā. Dy himel sind bestetiget in dē wort des herren.

Johannes. Der entpfangen ist von dem heiligen geist geborn vß maria ď iunkfrowen. Ysaias. Nim war ein iunkfrow wirt entpfahen vñ gebern ein kint dz wirt genant emanuel. Jeremie.xxxj. Ein frow wirt vmgeben ein man. Galath.iiij. Got hat geschikt sinen sun gemacht vß einer frowen. Ezech.xliiij. Die port wirt beschlossen vnd wirt nit vff getan vñ kein man wirt durch sie gan.

Jacobus. Geliten hat vnter poncio pilato. gecrützigt. gestorben vñ begraben wart. Zacharias. Sie werdend an mich sehen den sie gestochen hand vnd werdent in beweinen Ysaie.liij. wie ein vnschuldig schoff wirt er zü dem tod gefürt. Für war er hat getragen vnser liden vnd kranckeit. Am.j. Pe.iij. Cristus hat ein mol geliten der gerecht für vns vngerechten.

Thomas. Steig ab zů der helle. am dritten tag vff erstůnd vom tode. Ozee. O tod ich wirde din. O helle ich wirde din. bitz am dritten tag erweck vns. Ps̃. xv. Du wirst nicht din geheligten in verstörung. Ephe. iiij. Er steig zum ersten ab in die vndersten teil der erden. Act. ij. Er ist nit verlossen in d̾ helle Ro. vj. Cristus d̾ vff stond von dem tod stirbet itzt nicht mer.

Jacobus. Steig vff zů den himeln do er sitzt zů d̾ rechten hant sines vatters des allmechtigen. Amos. Der im himel buwet sin vffart. ist genant d̾ herre. Ps̃. lxvij. Machet den weg dem der vffsteigt über den niderganck der sunnen vnd do selbs er steig in die höhe vnd furt gefangen die gefencknüß. Michee. ij. Er steig vff vnd öffnet den wegk vor im.

Philippus. Der zůkünfftig ist zůrichten die lebendigen vnd die toten. Malachias. Jch wirde zů üch vffsteigen in dem gericht vñ wurde ein schneller getzüge. Ps̃. xcv Er wirt richten die welt in gerechtikeit vñ das volk in siner warheit. Job. xix. Fliehend von dem angesicht des schwertz. wann ein überwinder d̾ vngerechtikeit ist das schwert vñ wisset das er ist das gericht.

Bartholomeus. Jch glowb in den heiligen geist. Johelis Jch werde vßgiessen von minẽ geist über alles fleisch. Job. xxvj. Sin geist hat gezirt die himel. Sap. j. Der geist des herren hat erfüllet den vmkreis der erden. Ps̃. c. xlij Din gůter geist wirt mich füren in ein recht ertrich.

Matheus. ~~In die~~ Eyn heilig cristenlich kirch. David im. xxxv. psalmen. Jch werde dir vergehen in der grossen kirchen. Soph. iij. Sie werdent alle an rüffen den namen des herren vñ werdent im dienen mit einer einigen achseln. Math. xviij. Sündiget wider dich din brůder so sage es der kirchen. Jst es sach das er der kirchen nit hört so sy er dir als ein verworffner verschmechter vnd offenbarer sünd̾.

Symon. Gemeinschafft der heiligen abloß der sünden. Micheas. Er wirt abthun alle vnser boßheit vnd wirt sie wisen in die tieffe des meres Ps̃. c. xviij. Jch bin teilhaftig aller die dich fürchten vnd behaltent dine bot. Ezechi. xviij. Jch leb spricht der herre ich wil nit den tod des sünders sunder das er sich bekör vnd leb.

Judas. Vfferstend des fleisch. Ezechielis. Jch werd vff tun vwre gröber vnd werd üch vßfüren vß vweren grebern. Job. xix. Am iüngsten tag so werde ich wider vffston. vnd in minem fleisch werd ich sehen den d̾ mich selig machen wirt. Philipp. iiij. Er wirt wid̾ formiren den lip vnser demůtikeit vnserem configuriretem lip.

Mathias. Vnd das ewig leben Amen. Daniel. Vil der die do schloffend in dẽ stoub des ertrichs werdent entwachen ein teil ins leben ein teil ins laster vff das sie das alle zit sehen. Ps̃. lxj. Du wirst eim yglichen geben noch sinen wercken. Math. vij. Dy verdampten werdent gon in ewige pin vnd die gerechten in das ewig leben. . ij. Cor. v. wir hand ein huß das nicht mit henden gemacht ist im himel.

Jesus cristus ein warer got vñ mensch ein einig kint ð vnuersertē ewigē iunckfrowen Marie ð abstigt noch ð menscheit von dē samen abrahe durch die küniglich vnd pristerlich linien ein einiger gemahel vñ ein houbt on mitel ð heiligen gemeinen kirchen ein künig über alle künig ein herr ð herschenden ein einiger vñ ewiger bischoff vñ richter ð lebendigen vñ der toten. Er ist ouch vnwirdig gewesen in disem tal ð treher xxxiij. iar. iij. monet. vñ lert vns zů erst mit den wercken den weg des lebens. dornoch mit den worten als ð ewangelist bezügt. Als er aber was. xxx. iar alt wart er getoufft von dē ðbresten got ein vater aller ding in dē fluß des iordans vñ ist vns gesalbt worden zů dem ersten vñ obersten wegwiser vñ bischoff vnser selen durch den heiligen geist ð in liplicher gestalt als ein tub vf in steig vñ im do zügnüß gab das er wer ein warer heil oð seligmacher ð welt noch ð wissagung des heiligen propheten ysaie.

Christus Jesus ein einiger [illegible] gemahel vnd houpt [illegible] der heiligen gemein

Die hat er erwelt die. lxxij. iunger vñ die. xij. apostel die er schikt in die gantz welt zů predigen das ewangeli wir hand ouch nit erkant vnð den iungern des herren mer dan die zwen orden. Die selbe ordenung haltend ietz in ð kirchen die bischoff vñ priester. den zwelffpoten volgend noch die bischoff. den. lxxij. iungern die priester. den zweien ordnung ist die gantz kirch beuolhen als den oberen. als do stet im decret Damasi des babsts das do stet in ð. lxviij. vnderscheid. c. Cor episcopi. Zů letst starb ð aller gütigiste herre für sin volk vñ durch sinen aller bittersten tod wart volbrocht in im alle ding Ein houbt aller marterer vñ er selbs ein martrer. Noch dem aber als er vom tod vfferstund für er vff in den himel vñ schikt den heiligen geist do hůb erst an die ere cristenliches namens vñ wirt bitz in das ende weren.

Der hat geschriben in Asia in krigischer sp/roch. Im anfang was das wort rc.

Der hat geschriben in kriechelant in krichi/scher sproch. Es was in den tagen herodis.

Johan/nes.

Ich bin ein licht d welt. der mir noch volgt d wandelt nit in finsternüß sund er hat das licht des lebens ich bin d ge zügnüß gib von mirselbs vñ der vater gibt võ mir getzüg nüß. Ich bin ein gůter hirt vñ ken mine schoff vñ die min kennen mich. Ich bin ein weg d warheit vnd das leben. Nymant kompt zů dem vater denn durch mich. Ich bin ein ware reb vnd min vater ist ein ackerman.

Lucas

Fürwar fürwar sag ich vch. himel vñ ertrich werdent zergan Aber mine wort werdent nit zergan. wer gloubt vñ getoufft wirt d wirt selig. wer aber nit gloubt wirt verdannet. das ich vch sag das sag ich allen. wachend wan ir wissent nit wen d herr kombt. Die sunn wirt iren schein verlassen vñ der mon wirt sin schein nit geben so werden sie dan sehen den sun des menschen komen mit gewalt in die wolken

Mir ist gegeben aller gewalt in himel vñ vff erden. Gend in die gantz welt vñ predigt dz ewangeli allen creaturen. Der do ist getoufft vnd gloubt wirt selig. nemt war ich bin bi vch bitz zů end d welt.

Petre ich hab für dich gebeten das din gloub nicht zergang vnd du solt din brůd bestetigen vñ vest machen zů ziten so du widerkerest d d gröst vnd vch ist der werd als d minst. Aber ich bin zwischent vch als einer d do dienent. sehend vch für das ir nicht verfürt werdent. Vil werdend komen in minem namen vñ werdent sagen ich sy es ir solt den nit volgen. Ir werdet üwer sele besitzen in über gedult.

Ein iglicher d mich vergicht vor d welt den wil ich in gegenwertikeit mines vatters. ouch bekennen oder verjehen.

Nement war ich schick vch als die schoff zwischent die wölff dorūb sind fürsichtig als die schlangen vñ einfeltig als die tuben nicht förchtent die die den lichnam tötent wann die sele mögent sie nicht tödten. sund mer förchtent den d lip vñ sele mag verderben vñ die ewig pien triben.

Marcus

Mathe/us.

Der hat geschriben in italia doch ouch in kriechischer sproch das ewangeli ihesu cristi.

Der hat geschriben in iüdischē land in hebreischer sproch dz büch d geburt iesu cristi. rc

Der Gaius iſt geweſen ein neff Tiberij noch dem fleiſch aber nit noch den ſiten. wann er was gantz widerwertig vñ ein tirann. der ſelbig ſprach. O hette das volcke von Rom einen einigen ſinn vnd beclaget ſich ouch zum dickern mal das ſin zit ſo fridſam worent. het gern krig gehan vnd ſůcht vrſachen dar zů. Zum letzten wart er von den ſinen erſchlagen durch rot der rete mit groſſen frůden menglichs. Der rot vnderſtund das regiment zů bringen in den ſtat als es vor geſin was aber nam nit überhant.

Der Claudius iſt am gemüte vnſtet geweſt vnd gantz vergeſſen vñ freſſig hat gern vrſach gehan zůſtriten aber er ſtreit wenig vnd lichtiglich überwand er etlich doch wenig viend. Zů letzt als er xxxv ď reth ertödt vō. ccc ſiner dieñ er durch klein ſachen durch gifft ſtarb.

Gaius. iij. iar. x monet.

Claudi⁹ xiiij. iar vij. mo.

Jar der welt. v⁹. cc. xxxiij.

Petrus ein iud. der erſt babſt.

Ditz iſt dy ordnung ď römiſchen biſchoff durch welche wart ein rechnung ď noch genden iar welcher die namhafftigiſt zal iſt die benedit geburt criſti nit deſtminder mit zů louffenden iaren ď welt als gar offenbar ſcheinlich iſt in den zweien linien mit by gemerckten figuren oder zal.

Jar des herren. xxxiiij.

Der aller seligiſte Petrus ein erwirdiger zwelffpot ieſu criſti hat verweſen die criſtenkirchen als Jeronimus ſchribt. xxxvij iar vñ als Beda ſchribt. xxxix iar. wann er hat babſtum oder oberſt biſthum in orient gehabt. v. iar als Jeronimus ſeit als Beda. vij iar dornoch kam er in antiochiam vñ was do. vij. iar lernet das volk den weg der warheit vergeucht oder vertreib Simonē den zoubrer vñ prediget den zerſtrouten gloubigen vß der beſchnidung die do warent in ponto in galacia capadocia aſia vnd bithinia. den ſelben ſant er dornoch von Rom die erſt epiſtel als denen die von im bekeret weren Aber als er verſtund das ſymon ď zoubrer die römer betrůg vmb liebe des gloubens. kam er gen Rom im. iiij. iar Claudij. do ſelbs prediget er das wort gots vnd er offenbart die boßheit ſymonis vñ brocht vil lüt zum glouben vñ ſchikt ſin iungern in vil lant durch criſtenlicher gloub erwirdiglich gewitert würde vñ zů nam. Das ewangelium ſancti Marcij gab er den gloubigen vñ beſtetiget vñ lobt es als het ers vß ſim mund geſchriben. Er ſatzt ouch vff das die faſt von allem criſtenuolk geeret würde in gedechtnüß der erſten vnd ď andern zůkunfft. Zu letzt als er zů Rom babſt. xxv. iar. vij. monet vnd. viij. tag gewas vñ vil heiliger werck volbrocht wart er gemartert von Nerone. Andď ſine werck vnd wunď beſich in den geſchichten ď zweffpoten vñ im bůch clementis in ď hiſtoria ſcolaſtica vñ eccleſiaſtica bede vñ den andern.

Hie hebt sich an vñ wart gemacht die histozy d̃ geschicht d̃ zwelffpoten. d̃ heilig geist kam über die apostel in gestalt füriger zungen. vñ hie hebt an die ere cristen namens an dem pfingstag als Augustinus sagt.
Steffanus ward gesteinet.
Saulus ward nid̃ geworffen vñ vff gehebt. Paulus ein übertreffend̃ prediger der über flüssiger gearbeit hat dan all and̃.
Philo d̃ aller wisest des bücher gerechnet werden vnd̃ den büchern d̃ heiligen kirchenwart erlüchtet vñ erlich gehalten. er was von dẽ land iudee.
Jacob d̃ grösser ein zwelffpot ward von Herode Agrippa gekrönt durch die marter.
Petrus ward in kercker geleit. als do stat act. am. xij. Aber d̃ lip des seligen sant iacobs ward wunderlich gefürt in galicien in hispania. do ist ein patriarchen stůl gemaht gar noch vff die lincken sitten gegen Rom zů.
Helena die künigin adigenoz ward bekert zům glouben vñ vffenthielt vil armer cristen zů ierusalem in den türen ziten od̃ ziten des hůngers vnd̃ claudio.
Petronella ein tochter sant Peters was ein heilige iunckfrowe.

Die vffart d̃ erwidigen iunkfrowen Marie geschach. xij. iar noch d̃ vffart cristi. als Jeronimus saget.

Jar der welt. .V^M.cc.xliij.

Die bebst.

Jar des herren. .xliiij.

Von durchechtigung d̃ kirchen ist flissiglich zů mercken das zů glicher wis als in dem alten testament d̃ fiend des menschlichen geschlechts all wegen durchechtiget die erwelten mit manigerley vff setzen also vñ vil mer im nüwen testament das ist in d̃ zit d̃ genaden do die erkentnüß vñ er des waren gots in d̃ gantzen welt erschein. Zům ersten geschach solich durchechtung durch das schwert das wol erschein an sand Steffan. sant Jacob vñ süst in vnzellichen doz in gedůlt d̃ kirchen bewisen od̃ geübt ward. Zům andern mol durch falsche lere doz in ouch ertzügt ward gedult d̃ kirchen vñ das manigfaltiglich. zům ersten durch die falschen iuden die do sind ein iudenschůl sathanas als offenbar ist in d̃ disputatio Petri Steffani vñ Pauli vñ and̃ vntzalichen vil die all scheinbarlichen die einfaltigen vnderwisend das iesus wer cristus vnd d̃ verheissen od̃ gelobt im gesatz wid̃ die freuelen meinung d̃ bösen iuden die wirt bitz an dz end bliben vnd zů den ziten des endecrists aller hertest werden. doznoch durch die zoubzer vñ vnhůlden. wann als d̃ alt viend sach das durch vfrechnung des namens cristi sin ere abgieng schůff er durch sin boßheit das die groben vñ einfeltigen durch zouberi vñ die schwartz kunst betrogen würdend vñ nit in got gloubten. Die selben zoubzer dettent sich ouch grosser ding vß mit betrieglichen wunderzeichen als wol erschein in symone dem zoubzer Meand̃ Aroes Arphaxat rc. Doznoch durch falsche cristen die sich in dem geist d̃ hoffart erhebten vnd durch ingebung des bösen geistes vil ketzerie säten als erschein in Hebione cherintho.

Nota de Seneca magistro Neronis

Seneca ein stoicus ein meister neronis ward zů den ziten hoch geacht. dornoch zwang in nero das er sich selbs ertődt.
Lucanus ein poet vnd ein vetter Senece.
Persius vnd Juuenalis poeten.
Seneca saget von nero das er von natur vnd von iugend vff alwegen gar milt sie gewesen gütig vnd genem. also das keiner ny dem rőmischem volk genemer gewesen sie vnd der andern fürsten die vor im gewesen sind het man gantz vergessen vmb grőssen willen vnd gunst die man zů im gehabt hat. Aber macht hat vil der frümsten fürsten zů tirannen gemacht vnd brocht
Der gemein frid der gantzen welt den die rőmer haten gar nohet. lxx. iar vsgeschlossen wenig vnd klein krieg ist vmb die zit durch grimmikeit Neronis zerstőrt worden vnd etlich lande wichend von gehorsamkeit der rőmer. wann sie hůbend an durchechten den glouben cristi.

Diser Nero ist vnder allen menschen der bőst gesin vnd also bős das man vff disen hütigen tag ein yglichen bősen menschen Nero heisset. vnd vmb das er wider das aller beste gesatz cristi die erst durchechtung bewegt hat ist er nit vnbilliglich ein figur des endecrists geachtet worden Zů letst ward durch ein rot verkündet er wer ein fiende des rots. do floch er schentlich vnd tőtet sich selbs. Des erfrůwet sich gantz Rom als hetten sie etwo ein groß gesig wider eineg bősen fiende gehalten. vnd sie zirten sich kosperlicher dann vor vnd assent mit frűden.

Nero
xiij iar

Jar der welt. v M. cc. liij.

Die bebst.

Jar des herren. .xlvj.

Paulus ein zwelffpot ein vsgesanderter ambtman oder rechtsprecher vnd treffenlicher rouber der nit das ewangelium von einem menschen noch durch die menschen gelernt hat sunder durch die verkündung iesu cristi do er gar noch. xxvij. iar alt was do hůb er grimiglich an die kirchen vmb liebe der iuden willen zů durchechten. aber bald ward er von dem herren gestrofft vnd geandert. vnd ward vß eim wolff ein schoff vnd vß eim durchechter ein getrüwer verweser oder ambtman. Aber am. xiiij. iar siner bekőrung entpfing er den stand der zwelffpoten mit barnaba von dem heiligen geist vnd den heiden als man saget am. xiij. der geschicht der zwelffpoten. Am. xxvij. iar kam er gen ierusalem do ward er gefangen als do stet am. xxj. der geschicht der zwelffpoten Am. xxx. iar kam er gen rom als do stot in den geschichten am letsten. Am. xxxviij. iar oder do by ist er von nerone mit dem seligen sant Peter gemartert worden vnd im sin houbt abgeschlagen.

Jacobus der mind̕ ein zwelffpot vnd bischoff zů Jerusalē der ward getȯdt im sechsten iar Neronis.
Der aller selligiste ewangelista cristi Marcus ward gemartert im ersten iar Neronis. als Philo sagt d̕ in sinen ziten von sant Peter ein bischof in Alexandria egypti ward do begraben vñ thet vil wunderzeichen. dē volgt noch Amianus ein heiliger man.
Symon der zoubrer volbracht vil zoubrie zů Rom. vñ vmb das ein yglicher sich geren gesellet sinem glich. gesellet sich d̕ aller bȯste Nero zů dē übeltetigem Symon vñ ver-achtet den rot des allergelertsten Senece Dornoch sind sie bed noch vil übels dz durch sie volbrocht ward abgestigen in die hell d̕ ewigen verdamnüß.
Jerusalem vnd Judea sind durchechtung vñ schwere krig die durch sie selber erwüst vnd zerstȯrt worden vmb d̕ grossen sünd willen die sie wid̕ den sun gottes volbrochten Umb die selbzit sind. xxxm. erschlagen worden in den thoren oder ingeng des templs vñ die vnhellikeit het so lang gewert biß das sie gantz vertilget wordend. wann sie hieschen Barraban vñ nicht den milten vñ demütigen ihesum.

Jar der welt.	vm.cc.lxiij.

Die bebst.

Jar des herren.	lxiiij.

Diser Paulus hat vnd̕ den heiligen so in hohe d̕ schowlikeit so in brunst d̕ würkung ein vorteil behalten. wann er hat über alle die in disem leben sind clerlicher got gesechen vñ heimliche wort gehȯrt die nit ziment dem menschen zů reden. vnd fleist sich alle menschen in das himelrich zů bringen als het er die gantzen welt geborn. wer hat also gelouffen. wer hat also gearbeit als er do er den krichē das ewangeliū vsleit. wer ist also gepinigt vñ geschlahen worden vñ durch vnzelich kümer vsgemerkt. wer mag also lȯblich reden das er sag ich hab mer gearbeit dann sie allsamen in weltlicher wißhet vñ rechten diser welt doch on abzůg gȯtlicher gerechtikeit vñ glouben. wer hat also erschinen das er ouch d̕ gantz rot d̕ rȯmer wunder vñ lobliche ding zů fügt. Sin lobe beschribt Johannes crisostomus
Potenciana ein iunkfrow. Praxedis ein iunkfrow. Dise zwo sind rȯmerin vñ schwester gesin Thimothei vñ nonati. Constancia ein mertrerin.
Vitalis.
Nazarius.
Celsus.
Processus.
Martinianus. ein martrer.
Prothasius.
Gervasius.
Torpes.
Felix.

Diser Vespasianus was von einem nydern geschlecht vñ nit hoher geburt vñ hersch er doch all zit lòblich. wan wo er hin geschickt ward vnder dē claudio vñ nerone schůf er alle ding das sie wirdig warend zů loben. vñ hat. xxxij. mol mit den vigenden gestrit ten. als aber die gemein ď rȯmer in kůmer viel vñ ab nam vmb vnhellikeit willen ď vor dern ward er wiď sin willen keiser gewelt vñ kam wider ď vorig frid vñ einhelligkeit ward vß gerüfft als zů den ziten Octauiani. Dorumb nam die gemein ď rȯmer grȯßlich zů. Zů letst starb er von dē fluß des lips stonlingen vñ sprach. Es zimbt sich wol dz ein keiser stenlingen von ď erden wich. Siner tugend sind vil vñ ernstlich beschriben.

Die dry begerten zů herschen in andern vnd andern landen. vñ in einem iar ertȯten sie sich selber.

Galba.
Otto.
Vitellius.

vespasian⁹
regnirt. ix
iar x mone
xij. tag.

Jar der welt. vᵐ. cclxxiij

Die bebst.

Linus.

Der linus ist in sinem babstum gemartert worden. vnd ist ein walhe gesin vnd hat regniret. x. iar. iij monet. xiij. tag.

Jar des herren. .lxxiiij.

Der aller heiligist babst Linus ist so volkumen gesin das sant Peter die wil er noch le bet in vmb sines verdinstes vñ tugend willen zů einem verseher ď kirchen satzt Der hat geordnet das die frowen mit verdecktem houbt in die kirchen gingent. Zů letst ward er gemartert. begraben in vaticano by sinem meister vnd vater sant Peter.
Mercialis ein bischoff lemoniacensis. Sauinianus ein biscgoff zenonensis.
Potencianus.
Altinus.
Eodaldus.
Serotinus.
Flauius ein rats herre ď ouch clemens genant ward ein bischoff metensis ein vetter cle mentis. Mennius ein bischoff cathalanensis. Eucharius ein bischof zů trier. Simisius ein bischoff suessenensis. Domicianus subdiaconus von dē seligen mēmo erweckt vom tod. Tecla ein heilige iunckfrow ein iüngerin pauli. Trophinus ein bischoff cretensis Onesimus ein bischoff ephesioꝝ. Crescens ein bischoff galatensis Epaforas ein bischoff colosensis.

Jerusalem ward zerstört im andern iar vespasiani von tito sinem sun vnd wardent .xi^c. tusent erschlagen vnd .lxxx^m. verkoufft. vnd zů den ziten gieng ab das rich der iuden. vnd wirt nicht wider erhebt werden vor der zit des endecrists. Von diser grusamlichen schlacht liset man wunder. also saget iosephus. Merck das vmb der rechnung willen die billichen geschach sagent die lerer das cristus in der gantzen welt fride macht. als in siner geburt iosephus der wol bekantest vnder den historien schribern ein iud von geburt ward hoch geacht doch sind sin bücher durch vnkünnenheit der schriber oder lenge d' zit an vil orten vngerecht.

Sant appollinaris ward zů den ziten zů rauenna gemartert. Do ward er von sant peter hin geschikt ein bischoff zů sin. vñ sinen tag beget man am xxiij. tag kal'. iulij. vñ merk das wed' vespasianus noch titus hiesen tun das wid' die kirchen wer. Aber etlich richter die vnd' in warend die durchechtigeten die cristen d' vorderingen gebot halb.

Die erst durchechtung geschicht zů rom durch geheiß neronis in welcher die seligstñ fürsten des cristennen volks petrus vñ paulus gemartert wurden mit vil andern.

Vil wunderzeichen erschrackten die iuden ee dann ierusalem zerstört ward. Dy wunder vindet man in d' historia ecclesiastica

Als petrus überwand simonē der ellendiglich starb. ward petrus durch geheiß neronis gecrützget vñ begraben in vaticano im letsten iar neronis.

Paulus d' erwirdig zwelff bot wart zů d' selben zit doch nit am selben ort enthoubt by den wassern die man salinas od' saltzwasser heisset im wege ostiensi.

Jar der welt.

Die bebst.

In den ziten kom vff das schottisch volk von den piccarden vnd hibernern in albania das do ist ein teil in engelland.

Jar des herren .lxxiiij.

Sanctus thomas der die parthos nam in sin teil ward in indien gemartert ein zweffbot vnd ligt doselbs im vffgang der sunnen.

Andreas nam sithiam vnd ward zů achia gemartert.

Matheus nam die moren vnd ward in moren land gemartert.

Bartholomeus nam indiam. prediget den eltesten der stat licaonie vnd ward in albano der grössern armenien gemartert.

Philippus prediget durch sithien xx. iar starb zů ierapoli. Aber man schribt im buch der lyden d' heiligen. er sye gecrützget worden. doch allein er vñ sant iohanns sind nit gemartert worden. die andern alle sind getöt worden.

Mathias ward in iudea gemartert od' in egipten. aber vff welche zit vñ an welchem ort vñ durch was marter sind mangerley meinung.

Barnabas ein mit zwelffbot pauli ward gemartert in cipern.

Lucas ein iunger pauli vñ ewangelist starb in bithinia.

Titus ein diaconus pauli starb in papho.

Enodius ein bischoff in antiochia ward do selbs gemartert.

Sileas ward in macedonien gemartert.

Der titus ist gesin ein man gantz gütig ein grosser hersch vñ überwinder. milt über almos zemachen mol hat er sich mit gantzē hertzen veräinet mit sinen vigenden übertraff sinen vatter in tugenden vnd was ouch wirdig das er geheissen würd ein begird od̄ lust der menschen Es ist ein wunderliche ordenung des obersten regires. Er ist nicht d̄ best noch der böst gesin. nicht karg nicht gytzig wol geschickt zů regiren das rich wer mag die vnergründlicht iss so grosser vrteil gotes erfarn. Do er starb ward so grosse clage das man meinet die römer würden ouch alle sterben.

Diser domicianus ein sun vespasiani vnd ein brůder titi was zům ersten milt. vnd buwet vil zů rom mit namen patheon das was ein kirch aller gött. aber er liss bald ab vnd ward d̄ grimmigist vñ hoffertigist also das er wolt geeret sin wie gott. Ein teil der råt erschlug er. vnd ving an die andern durch åchtigung wider die cristen. Zů letst ward er also verhasset das er von den sinen in sim palast erschlagñ ward vnd mit schanden begraben.

Marcus agrippa ein ambtman oder vogt d̄ stat überwand die persas vnd dorumb ward pantheon vss gebuwen das ist ein tempel aller gött durch geheisse sibille. er hat ouch agripinam volbracht vff dē rin dz ist als etlich meinen Cölen.

Der nerua was alt vnd nam an eines suns statt Traianum durch sin ersten spruch widerrüfft er alles das domician⁹ vnpilliglich gehandelt hett.

titus ein sun vespasiani. — domicianus ein brůd̄ titi — nerua ein jar vier monet.

Jar der welt vm.cclxxxiij.

Die bebst. cletus ein mårterer lebt jm babstům. xj iar einen monet vnd. xj. tag.

Jar des herren lxxxiij.

Der cletus von siner geburt ein römer. des vatter was emilianus genant der hat zum ersten geschriben in sin brieff häil vnd bebstlich segen. vnd hat geordiniret. xxj. priester zů rome jm december vnd hat zů gelossen vnd bestetiget die walfart zů den heiligen vnd sprach das nützlicher wer ein fart zů sant peter dann zwei iar vasten vnd tet die alle in ban die solch fart hinderten oder wider rieten. dornoch ward er gemartert vnder domiciano fünff tag vor dem meyen vnd ward in vaticano begraben.

Maria Magdalena vnd ir schwester sturbent in Marsilien. Martella ein maget. Lazarus ir bruder ein bischoff zů marsilien. Der sålig maximinus ein bischoff aquensis berichtet mit dem heiligen sacrament die sålig Magdalena. Julianus der ouch simon hiss was maltzig ein bischoff cedomanensis Julianus der ander ertöt sin bede eltern vñ willentlich. Aristarcus vnd pristus marterer. Paulus ein bischof narbonensis. Saturninus ein bischoff zů dolos. Marcialis ein bischoff zanchdonensis. Eutropius ein bischoff aquitamensis. Austregisilus ein bischoff luthuriensis. Cancianus ein bischoff turonensis. Georgius ein bischoff Bellacensis. Yrenens ein bischoff Lugounensis. Ferr nucius ein bischoff bisuntinensis. Eutropius ein bischoff aurisitinensis. Fronto ein bischoff peturganicensis. Dionysius ein bischoff zů paris. Dise erwirdige våter haben von dē herren bekummen die länder vñ gegent in franckrich vñ sind ale heilig

Meander ein samarites ein schnöder schwartzkünster vnd zouberer ein iüger simons des zouberers verlognet christũ vnd gab sich vß für den behalter vnd got der der welt geschickt wer er gab für vil vnglöblicher lügẽ vnd gedicht. er bedrog ouch vil deren die zů im ewigen leben nit geordnet warent mit denen er ouch verdårbt. besich historiã Ecclesiasticam.

Die ander durchechtung der kirchen geschach zů rom durch geheiß Domiciani die erst hort vff in den ziten tyti in derẽ sint vil in vil landen gemartert worden

Die ketzerye nicolaytaz die on vnderscheid sich der frowen gebruchtent. vnd septen alle ding solten vnder den christen gemein sin.

Cherinthus ein fürst der ketzer stůnd vff waß ein füller vnd gantz vnküsch von dem ein ketzerye heißt therinthiana den namen genumẽ hat der sagt die ordenung der gesatz sient gůt zů halten.

Hebion ein fürst einer ketzerye von dem hebiones die ketzer den namen hant die sagẽt cristus sie ein pur mẽsch gesin vñ paulus sie ein verlögner od abtrünigẽ des gesatz gesin

Johannes der euangelist ward gefürt durch geheiß Domiciani von Epheso gen rom. do er nit wolt den aptgötten opffern ward er gesatzt in eiñ vaß vol heiß öles do er aber kein pin empfand ward er verschickt in pathmos die insel da schreib er Apocalipsim in den ziten Trapani kam er wider gen ephesum vnd starb da.

Jar der welt. .v^M ccxciij.

Clemens pabst ein marterẽ

Der pabst Clemens ein marterer hat gelebet in sinem pabstům .ix. iar. vnd einen monet vnd .x. tag.

Die jar christi. lxxxxiiij

Sant Clemens als man sagt ward zů erst von dẽ seligen sant peter geordnet das er im nachuolgt aber vmb sorg vnd kommers willen wolt er den seligen linum vnd cletũ vor pabst lassen werden vf das die prelatẽ da von nit ein exempel nement vnd ander die inẽ nachvolgettẽt vff satztẽt er hieß die geschicht der martrer durch die lãd beschrybẽ er hat ouch vil bůcher gemacht Ordenet ouch das des bischoffs stůl zů öberest stůnd vñ so bald mã möcht die getöfften firmet dar nach ward er vnder trayano gemartert wen er ward im mer ertrenckt von sinem totten lichnam werdent wunder geschriben. sin lib ward in den ziten des ersten Nicolai funden vnd gen rom bracht

Dyonisius .xc. jar alt ariopargita ein erwirdiger vatter vnd liecht der welt wart gemartert in franckryche mit eleutherio vnd rustico da warent sie von dem seligen clemente hin geschickt.

Eutropius ein bischoff. Zancten ein marterer.

Sanccinus eyn bischoff meldeñ zů means was ein iunger dyonisij mit Anthonio der von dem tod erweckt was.

Jouius von athẽnis ein priester vnd marterer ein junger dyonisij.

Carãnus ein marterer ein römischer richter Carnotensium.

Lucianus ein richter belnaceñ. marterer ein iunger petri.

Regulus ein bischoff arelateñ. Eugenius tholetaneñ. marterer.

Maron ein mar. Euchites ein mar. Victorinus ein mar.

Symon ein sun Cleophe ein brůder jude ein bischoff zů iherusalem. cxx. Jar alt wart geerützget vnd ist ein erwirdiger marterer.

Plutarcus der aller edlest philosophus ist zů den zitē namhafftig ein meister tra/iani. dem er ouch ein vast gůt epistel schickt.

Man sagt das der traianus vnder allen keiseren der best sy gewesen in dem allein schilt man in das er vmb liebe willen der falschen gōt vnderstůnd zů dilcken dē glouben christi. Meint er dāt got ein dienst daran sagent ein teil er durchechtiget die christen durch die sinen vnd nit selbs das mag ein zit geschehen sin. aber küntlich ist das er selbs hat etlich heisen marteren vnd tōten. Zů letst miltert er doch sin gebot also das man die christen nit solt tōden man find sie den vngeuerd oder erbütent sich selber aber das halff wenig wan das nidig volck ward do durch nütz gezwüngen. ich hielt von sinem lob nüt. es were deñ das sanctus Gregorius bewegt durch die milti vnd gütikeit traiani. mit weinen in het erlōst von der hell ob er aber behaltē sye ist noch groser zwiffel vnder den doctorn. man vindet ouch vil verkündung die geschē sint geistlichen psonen von denen dingē. in denē ich allē nüt anders vind den dz ō herr wel dz wir mit forcht vnser selikeit vnd heil erwerbent von solichen hōflichen fragen wellent wir růwen wā got wil nit on vrsach dz dis vnd glichs siner kirchē vborgē sie.

Keiser. Hispanier traianus. xix. iar. xv. tag

Der selb traianus empfieng vnwilliglich die wirden vñ er zeichen des keisertůms by agrippin der stat wālschlands bracht wider tütschland. zempt die land gegen der sonnen vff gang Babiloniam Seleuciā vnd die vsserest indien der ander nach alexander. Jn den dingē allen ist er so milt vnd demůtig beliben das er iederman genem vnd niemant schwer od widerig was das sind zeichen gesin eins rechten adels hat also altzit gelebt das er wirdig ist gewesen ein keiser zů sin. vnd floch also zitlich er. als ob keiner vngeschickter dar zů wer dañ er.

Jar der welt. vMccciij.

Bāpst. Anacletus ein marterer. ix. Ein kriech von dē land athenis. sin vatter hieß anthiochus iar. ij. monet. x. tag.

Jar christi. ciiij.

Der aller seligest Anacletus ermant die glōwbigen christennē durch ein send brieff das die priester vor allen dingen geert würdent sprach das die die got opfferettent soltent nit gemůget oder vmgetriben werden sunder sie solten beschirmet vnd geert werden. Die priester sollent ouch wan sie opfferent gezügen by in hon. vnd in sunderheit die bischoff da durch bewārt werd das sie got volkōmenlich opfferēt Item hat geordenet das die priester weder bart noch lang har ziechent. hat gebuwē die gedāchtnüß des seligen peters. hat ouch in rom geordenet. vij. dyaconos cardinal Item das ein bischoff sol von drien bischoffen gewihet werden. Item das man offenlich wihe die man sol wihen. Zů letst am. xij. jar traiani ward er gemarteret vnd begraben in vaticano by dem lip sanct peters.

Die dritt durchechtunge der christen geschach durch traianū in der selben sint vn zelich vil christen erschlagen zů letst ward durch plinium dē anderē die durchechtūg gestilt doch nit gantz.

Ignacius ein doctor vnd hochwirdiger bischoff in anthiochien ein iunger johannis ward gemartert einer edlen marter sin hertz ward zerschnittē vñ inwendig stůnd mit guldinen bůstaben geschriben der edel nam Jhesus. weñ er sprach in sinen epistelen min liebe ist gecrützigt er hatt die Junckfrowen Mariā im leben gesechen vnd hat ir brieff geschriben also Marien die christum getragē hat. die hat im süsicklich geantwürt vñ schreib also ignatio dem lieben mitjunger die demütig magt ihesu christi. Jch wird zů dir kōmen

Thimotheus ein bischoff ephesio͛ ein junger Pauli wirt da selbs gemartert

Taurinus ein bischoff Eboracenß Gangericus sin brůder ein bischoff cameracenß. ein junger Dyonisij.

Evarist⁹ ein mar. x. Jar. — Ein kriech vij. monet. ij. tag.

Der heilig marterer hat geordenet das das volck den bischoff nit sol schuldigen oder straffen. vnd hat geordenet. vij. dyaconos die by dem bischoff wårent so er prediget vmb ere willen des gots worts ouch das die viend nit möchtent den bischoff hinderreden das er die vnwarheit gepzediget het. Jtem das Ee lüt offenlich von iren eltern zů samen geben würdent vnd durch den priester löblichen vnd erlich gesegnet. zů letst ward er gemartert am dritten jar Adriani. vnd ward begraben by dem lip sanct Peters.

Domicilla. Eufrosina. Theodora. Sulpicius Seruilianus. marterer vnder Traiano

Plinius der ander ein wol redener vnd liebhaber der wyßheit hat vil geschriben begütiget ouch traianum das er widerrüfft das vrteil so er wider die christen hett lassen vßgon vnd schreib im sie dåtent nütz böß sunder sie übten sich in tugenden vñ stůndent vff vor tag. vnd lobtent christum als ein got

Die juden zerstörten vil land vñ eben als weren sie toub enbrantē̄t sie in boßheit vff ein zit an vil orten d welt sie schontē̄t niemās zerstörtē̄t vil stet doch mochtē̄ sie so vast nit überhant nē̄men das sie möchtent wider zů eim rich kō̄men .wen sie wurdent zů ersten durch Traianum darnach durch Adrianū gedilcket also ward christus vm̄ bendūb gerochen. die römer hant die kirchē̄ nie on straff durchechtiget inen ist ouch nie er noch nutz gebrosten wen sie die glöwbigen christen geert hant. dar von sich volkommenlicher Orosium.

adrian⁹.
xxj. iar.

Helius.
Secundus ein liebhaber der wißheit lebt in schwigen vnd stille vnd antwurt sinen fragen in geschrifft.

Jar der welt. v^m ccc xiiij.

Bäpst.

alexāder
j. mar.

Ein römer von sinem vatter vß dem land caprithauri.
viij. iar. v. monet. ij. tag.

Die iar christi cxiiij.

Der Alexander het den merenteil der römer zů dem herren bekert der hat geordenet das man wichwasser vnd saltz in den christen hüser het. als do stat de con. di. iij. aquam. jm canon der meß hat er inzůgeton die gedächtnüß des liden christi. scz Qui pridie quā pateret. ꝛc. Item das win vnd waser in den keleh gemischet werd zů erzeugung der verenigung christi vñ der kirchen. de cō. di. ij. c. j. vnd das das opffer geschehe von vngeteißmettē̄ brot vnd mit wenig. Zů letst ward er vnder Adriano gemartert mit vilen die er zům gloubē̄ bekert hat vnd ward begraben in der straß die man nempt numentana darnach ward er in sanct Sabinen kirchen gefürt.

Quirinus ein martrer vnd ein oberer richter zů Rom
Theodolus ein mar. vnd dyaconus.
Eventus ein mar. vnd priester.

Galienus der artzat von pergama das ist von cartago geborn ein vßleger ypocratis ist zů rom namhafftig.
Pompeius trogus ein hispanier von geburt hat geschriben die hystorien der gantzen welt von nino biß vff octauianum.
Ptholomeus ein wunderbarer vnd löblicher in erkantniß des gestirns übertraff ouch al vnd hat me in zů geton den die vor im fundēt vnd das hat er beschriben
Thaurus der aller edlest philosophus was athenis hoch geachtet offenbarlich sol mā halten die gewonheit des volcks aber wen wir in sunder sind sol man halten dz grecht der natur vnd das vnß an geborn ist.
Marcion ein ketzer von dem seit policarpus er wer des tüfels erst geborner sun.

✠ Zehen tusent marterer werdent in armenia gecrütziget vff dē höchsten berg arath der selben tag wirt geert am .x. kal'. july mit groser geistlicheit vnd demůt wen si hond vil behalten vom herren denen die sie erent.
Aquila von geschlecht vß ponto ein woll redender blůgt zů den ziten vnd ist der ander vß leger gesin des gesatz moysi wen es warent zů erst .lxx. die vß iudiß in kriechs vß leitent darnach ist der der erst gesin ders vß kriechß in latin vß geleit hat.

Jar der welt. Mcccxliij.

Bäpst. Iginius. iiij. jar. iij. möet viij. tag.

Die jar christi cxliiij.

Justinus ein philosophus vnd junger pompei. hat sin bůcher kürtzer gemacht hat ouch von christenem gloubē ein bůch gemacht das gab er antho/nio vnd macht in genem den christeñ

Diser Iginius hat die priester zů ordenūg gesatzt vñ sondert die grad vnd das im töuffen firmen ein götti ñv ein got sy Hat ouch ein gemein epistel allen christen geschriben von der einikeit gots vnd trifaltikeit. Itē das kein ertzbischoff on der bapst mög sin bischoff suffraganien vervrteilē oder vdamnen die sach sy den vor sim ꝓuincial. das ist lentlichem consilium verhört durch sin bischöff. zů letst ward er gemartert vnd begraben in sant peters kirchhoff

Die.liij.durchechtūg geschach durch geheiß anthonij veri in welcher vnzelich chri sten beid frowen vnd man gemartert wurden aber nit on straff dañ es kam darnach ein groß pestilentz durch gantz ytalien vnd ouch andere land krieg ertbidem grosse wasser vnd vil fliegen vnd höuschrecken vnd die römer lagend dār nider an allen orten.

Der strit marckomānig geheissen vnd als Orosius seit ist der aller hertest gewesen wē die vsseren lender hattent das grob her der römer in einem kreiß vm̄geben aber do et lich der christenen ritter rūfftēt Christe hilff vnß.zū hāt erschracktēt die blitzg vñ die tonder die vssern vnd barbaroß also das sie fluchent da durch ist der nam christi vast löb lich worden wañ der keiser leit nit jm sonder christo die überwindniß zū vnd miltert sin vrteil.

Marc.
Lucius.
xix jar.

Jar der welt.	.vMccclij.	
Bāpst	Pius.j. mar.xj. jar.liij.	Ein lamparter vō der stat aquilegia vnd hieß sin vatter ruffinus. monet.xxj.tag.
Jar christi	cliij	

Diser hat vff gesatzt ein pen wider die die da vnfli sig sind by dem blūt christi als do stat de con.di.ij.c.si per neg. Item das der Ostertag alwegen sol an dem sontag gehalten werden Item das ein ketzer der da von ketzerig. der judē kumpt sol vff genomen vnd getöffet werden Diser hat.v.mal gewicht vnd zū letst gemartert worden vñ begraben by sant peter in vaticano.
Hermes ein doctor des glowbens hat vil dings geschribē dem erschein ein engel vñ seit zū im man solt den ostertag vff de sontag halten darnach ward er gemartert.
Papias der schūler johānis ein bischoff jerapolitanus hat gemacht ein būch der pre dig des heren.
Felicitas leid mit.vij.sünen ein wunderbar gesicht der marter als die.vij.machabei. mit ir mūter
Pontianus ein erwirdiger marterer
Flocelius ein kind mar.
Siminicus ein prister.mar.
Nouatus mit andern.xxij.mar.
Als praxedis ir gebet sprach nach langer arbeit starb sie.

Der adrianus wirt in vil stücken gelobt er was den cristenē genedig genůg doch lieſ er etlich tôten vnd stroffen die do nit woltent opferen er was garnoch in allen künstē ein gemeiner man hat alzyt fridē vñ wart geheyssen ein vatē des lands er macht vil gesatz vnd verbot das keyn cristen on erkantnüſ des rechten verdampt wird er zerstôrt iherusalem von grund vff vnd machts darnoch gantz wider vnd verbot das man kein iuden hynnin lieſ Sunder cristen solt man yn lossen Er kam vngern zů dem keysertůhm aber er regirt vast wol do in der rot bat das er sin sůn keyser hieſ vnd macht sprach er Es ist genůg das ich vnwürdiglich vnd mit vnwillen geregniert hab wann fürstenthům sol man nit noch dem blůt sunder noch wirden vnd tugenden geben vnd der regiert vnnützlich der ein künig von geburt vnd nit von tugent od von wirden ist die do regnieren sollent sint zů erst zů üben in tugenden vnd wenn sie in den selben also vast zůnement das sie in tugenden die übertreffend denen sie in eren sollent vergon so sollent sie berůfft vffstygen vnd sollent sich nit enziehen dem willem ir bůrger die sie zů eren berůffent.

Eustachius d ouch placidus hieſ vnd theosphita sin frow vnd zwen sün Agapitus vñ theosphites von denen man wunder liset sind zů denen zyten gesin sind alli durch geheyſ adriani gemarteret worden.

Focas ein marterer hat gelittē an den lesten zyten traiani vñ sept im d geist d wissagūg oder prophezig traiane gang an die hindresten ort der hel vñ pl zů den pinen die dir bereit sind do wirstu In ewiger finsternüſ in eim grymigen für verbrent werden du wirst noch dry tag leben darnoch sterben wenn der vnschuldigen blůt mag nit lenger vngestroft beliben vnd traianus starb am dritten tag vom buchlouff.

Quadratus ein bischoff zů athenis ein iunger der zwelfbotten vnd aristides eyn phs. machtēt ein entschuldigung für die cristen do den trayanus sach do ward er begůtiget Hermes ein marterer vnd rithter zů rom.

Jar der welt.	v^ɔ.cccxxiij.

Der 9 bapst

sixtus d erst eyn	marterer.x.ior.iij.monat.xxi.tag.

Die ior christi.	cxxiiij.

Diser sixtus ordenet das man in der meſ süng sanctus sanctus sanctus vnd das die gewichten ding nieman anrürt denn die diener der kilchē de cō. di.j. In sancta Itez dz man das corporal nit vſ siden macht sunder vſ dem reinsten flesin tůch Item das kein frow an rürt die gewichten geschir die man brucht zů dem altar vnd alter tücher Item wenn ein bischoff berůft wird durch den bobst vñ wid kem das er nit von siner kilchen vſgenumen wird er brecht denn brieff vom bobst Item das man kein meſ hielt denn vff eym altar er schickt ouch eyn bischoff hies peregrinus von rom geborn mit vil andrer cristen in galien.i.in frankenrich zů lest wirt er gemarteret vor der porten die heyst Domine quo vadis vñ ward begraben.

Adrian⁹ buwet Jheruſalem wider vnd ward von ſim nammen Helia genant ward ge witeret alſo das die ſtat des lidens chriſti beſchloſſen ward in den muren die doch vor dus was vnd das iſt das drit mol das Jheruſalem wider gebuwen wart wann ſie was dry mol zerbrochen von den caldeyſchen in den zyten zedechie von antiocho Judē zyten machabeorum vnd von tyto in den zyten veſpaſiani.

keyſer — anthoni⁹ der milt hat re/girt.xxij.ior.

Diſer anthonius iſt geſin ein tochterman adriani vnd für ein ſūn vſſgenummen ein witziger man vnd von natur gūtig dz man nit lichtiglich in eym menſchen vindet wenn die in wiſheyt oder fürſichtikeyt übertreffend ſint gemeynlich nit vaſt gūtig noch gerūwig von natur vnd dorwid vaſt gūtig vnd milt lüt ſint gemeynlich nit vaſt witzig aber diſer man iſt in beden übertreffenlich begobt geſin darumb koment vil lender willenklich wider vnder den die von den anderen keyſeren worent gewichen wenn er was für wor ein vatter des landes was yederman lieb nyeman hert den glōbygen was er gantz milt dorumb iſt er der milt geheyſſen vnd von im die andren keyſer. er ſprach ouch ich wil lieber noch dem exempel ſcipionis eyn burger bym leben behalten denn tuſent figend ertōten das vnder im ouch etlich gemarteret ſind worde iſt nit von ſim ſunð von ſiner vorfaren geheyß geſchehē wenn die macht der lufft das iſt die byretung der bōſen geyſt hattent alſo bewegt das bōß volck dz die mechtigſten es nit mochtent gentzlich geſtillen alſo was der nam chriſti verhaſt by dē die abgōtterig noch giengent vnd beſunder vnder den byſchoffen vñ pfaffen der tempel die die fürſten vnd das volck bewegtent wider die criſtenen wenn ſie ſohent das ir ſtāt vnd gewin ab nam von tag zū tag vnd das ir groß hofart zū verſchmehung wird kummen wann die criſtenen ſprochent on vſſcheidenlich das all ir gōt tüfel werent von denen ſie doch zytlich vnd ewig ſelikeyt darumb was nit wunder eb die vndertonen die criſten durechtettent ob ioch ð fürſt begūtiget wer weñ ſie ſeytent die criſten ſchmechtent ir gōt

Jar der welt. — v⁹.cccxxxiij

Bäbſt (Der 10 bapſt) — Thele/phorus — eyn rōmer von amachorita. hat regirt.x.ior monat.iij.xxij.tag

Der thelephorus hat geordenet dz man das engelgeſang ſingt Glorla in excelſis vnd das ewangelium vor dem opfer vnd.iij.meß am winachtag vmb vil ſachen willen Item hat geordenet dz die pfaffen ſollent.vij.gantzer wochen vaſten wenn als ir leben ſol geſcheyden vñgeſundret ſin alſo ſol ouch ir vaſt ſin hat ouch geordenet das Niemant mes ſol vor der tercz ſingen zů leſt ward er gemarteret vnd begraben by ſant peter in vaticano.

Peregrinus ein biſchoff anthiſiorē.mar.

Seraptn mar.vnd Junckfrow.

Sabina mar.vnd edli witwe.

Jolita mar.Caloterius mar.

Maria mar.vnd Junckfrow vnd vil hend gegloubt

Pelius iſt ein alter man geſin vnd nam mit vnwillen des keyſerthům nam nie keín go/ben ward ouch zů roch nye verfůrt ward am vi mont von Juliano der noch dem key/ſerthům ſtalt erſchlagen er ſchůff aber mit dē aß er det aß geſchach im von ſeuero der Seuerus was vß affrica vnd kam in das verloſſen rich macht dry burger ſtrit zům er/ſten erſchlůg er Julianuz der ſich ſatzt wider das keyſerthům zům andren mol wider piſcentum zům dritten mol in galbam wider albinū ſtrept er der eyn geſel Juliani was mit groſſem blůtuergieſſen beyder teyl was von natur grim ward durch krieg dick ge reytzt regiert die gemein der rőmer krefftiglich aber mit arbeit er überwand parthos arabes abiebinos iuden die ſamaritaner vnd macht die fünfft durechtung wid die cri/ſten dorum leid er vil vnglücks in britanien macht er vaſt ein veſt ſchloß vō .c. vñ xxxij ſchritten mit vil türnen vom mer bitz ins mer do ſtarb er in einer ſtat hieß eborac.

Pelius.
ptinax
Seuer⁹

Symachus der vierd vßleger des gőtlichen geſatz Clemens Allexandrinus eyn lieb/haber der wißheyt panthenus ein ſtoricus vō affrica eyn hyſtoriē ſchriber, allexander eyn noch kummer od volger narciſſi vnd meyſter origenis.

Jor der welt	M.ccclxxxiij.

Der 11 Bapst

Eleuthe
rius eyn
martrer

hat regirt .x. ior. vi. monat.

Die ior chriſti.	clxxxiij.

Der eleutherius vō ordenung der xij bottē ſaczt vff das die criſten kein gewonlich billich vnd menſchlich ſpiß vß ſchliegent Jtez dz vō ſinen eren nieman entſetzt wird er wer den vor geſchuldiget vñ wer vff yn brocht noch dem exempel des herren behielt ſo lang er nit geſchuldiget ward vnd was er do zwiſ/ſend vnder den apoſtolen ſchůff das bleib veſt wirdikeyt halb ſins ampts Jtez dz wid keinē kein vrteil gon ſolt der nit gegenwertig wer ſchickt ouch ſendbottē Lucio dem britonier künig die yn mit ſim volck teüfftent zů leſt wart er gemarteret vnd begraben. Jn vaticano by ſant peter.

Engenland ward er wirdiglich zům glouben bekert Lucius der künig ward zů erſt ge teüfft darnoch ergab ſich das volck willenklich fuganus vnd dimianus die der bobſt Eleuterius ſand predigetten zů erſt do.

Hie merck flissenklich noch dem vñ die heilgen lerer sagent die keyser oder keyserthům hat sich dick creffticlich aber nie wirklich wider die kilchen gesatzt wan es ist vnder den wisen eyn gemeyn sag gedult ist ein edel ding zů überwindniß offenbar ist dz die kilch durch gedult das keyserthům vndersich brocht hat Zů disen zyten sprochent die keyser wir wellent nit das vns yemant gebiet sitenmol das wir yederman hand zů gebieten allein wir römer werdent gelerter geachtet denn all dise welt darnoch ist es on schwert vnd stecken dar zů kůmen noch langer gedult der kilchen das die Maiestot des römschen richs veriach das die keyserlichen gesatz billich gehorsam werēt den heilgen geystlichen rechten

Lucius ein künig in britanien das selb lant ist dornoch engenland genant worden wirt bekert mit sim volck zů cristenem glouben wurden von zweien geistlichen mannen getoüfft die im schickt eleutherius der bobst hiessent fuganus vnd damianus.

Leonides ein vatter origenis wirt vm̄ xps willen enthoubtet vñ wirt ein marterer do was origenis xvij.ior alt vñ erbot sich mit dem vatter eyn marterer zů werden aber durch gůtig můterlich list ward er gehindret verlor sin vetterlich erb gantz vmb das er cristen waß Dornoch lernet er schůler in gramatica vnd vß sim gewin nert er sin můter vnd vij.brůder

Jar der welt. vM.cccxciij.

vß Affrica vnd hieß sin vatter felix Der 12 Bapst

Victor eyn marterer hat regirt x.ior.ij.monat vnd.xij.tag.

Diser victor hielt eyn consiliuz in alexandria palestine vm̄ vnhellikeyt willen der österlichen zyt In dem selben consilium was er selbs vnd narcissus theophilus vnd hyreneus helig mā do selbs ist geordnet worden das der ostertag sol vff den suntag gehalten werden also dz man behalt vñ merck den mon xiiij. tag des aprels bitz vff den .xxi.tag wann so lang oder groß oder do by ist des mons sprung vñ widergāg dz ist dorum̄ geschehē dz die heilig kilch nit iüdischheyt nochuolget zů dē ziten worent vil bischoff in̄ asien vñ orient die mit den iudē ir ostren hieltent der selb ordenet ouch das wens noturfft hieß in allen wasseren vñ vmbendum man möcht teuffen zů lest wirt er gemarteret vnd begraben by sant peter in vaticano.

Pollicarpus ein bischoff in epheso ein junger johannis des .xij. botten kam gen Rom vnd bekort vil kätzer zů den ziten hattent die heiligē groß arbeit vnd trurickeit wenn das schwert das zerstört die kirchen vsserlich vnd inwēdig das gifft der ketzer vñ die zwifaltig durchechtung werde lang vnd ob vnderwilen das schwert der ketzer gestilt ward so ward doch ymerdar gemeret vnd nām zů die boßheit vñ der haß. zů letst ward der heilig man gemartert mit .xij. andern vß philadelphia.

Authonius verus
Aurelius cōmodus

Die zwen nōmend vff das keisertům nach Anthonio pio. vnd zů den ziten hůbend an zwen keiser zů sind aber als lucius starb do hielt anthonius allein das keisertům er waß gůt vnd hielt vil überwindniß on das er wider die christen ließ gon die vierd durchechtung man seit ouch das er so gerecht vnd stet gewesen sie das er vm̃ keines zů fales willen sin antzlit ie geendert er wer ioch von fröud oder kūmer do er ioch noch ein kind was Er waß ouch also menschlich vnd erber das er zů einer zit kein gelt hat das er dē rütern geb vnd die gemein schatz küst gelert was da mit das er niemand beschwert v̓ kofft er siner frowen guldin geschir vnd gezierd vnd ouch ander hußrat da mit das er niemand beschwert weder deu rat zů rom oder das land Do er aber überwād sin viend bracht er das selb wider in vnd ließ ab den lendern die schatzung.

Justinus ein ph̄s ward bekert zům glouben hat vil geschriben wider die ketzer ward gemartert

Justus ein bischoff vienenß ward gemartert.

Fotinus ein bischoff lugdunenß ward mit vil ander gemartert

Alexander ein artzet vnd Ponticus ein kind mar.

Jar der welt. v M ccclxiij.

Bāpst. Der 13 Bapst

Anicet'. mar. ix. jar. iij.

Syrus hat ein vatter hieß Johānes von der straß mircka monet. iiij. tag.

Die iar christi clxiiij.

Der Anicetus hat vil geistlicher recht gemacht die in den geistlichen rechten an manigen orten stond als anderer heiligen vatter die ir blůt gebē hād für ein testamēt vñ darūb heissent es die heiligē geistlichē recht wē sy sint zů dem ersten von den .xij. botten darnach von den martern vnd heiligen lereren als gar nach al prelaten in anfang der kirchen gewesen sind vnd von den heiligen concilien vff gesetzt sind nit durch menschen fundē sonder durch den heiligen geist erdacht vnd darumb wer freuelich da wider redt der ist ein schmeher des heiligen geist als do stat im. c. vigilatores. xxv. q. j. Er hat ouch vil geordenet von dem stat der bischoff vñ der wyhūg zů letst ward er gemartert vnder anthonio vnd begraben vff dem weg apia in sant Calixtus kirchhoff.

Victor ein ritter vnd serena sin hußfrow mar.

Concordius subdiacon ein mar.

Marcellus ein mar. Valerianus ein mar. Salus eim mar.

Egisippus hat. v. bůcher gemacht vō den historien der .xij. bottē vnd materen biß vff sin zit

Athalus von pgamo ein fundamēt d̓ kirchen mar.

Blandina die aller heiligest frow. mar. hat gelitten.

Diser Cōmodus ist gesin ein sun Anthonij veri gantz ein verlimpter vnd vnküscher man vnd also ein vnmensch das er ein viend menschlichs geschlechts geheisen ward er erdot vil der rât vnd in sunderheit die die die anderen in adel vnd vernüfft übertrafent er was ouch so hochfartig vnd übermûtig das er zûm dickern mal ein lôwen hut an dât vnd wolt da durch erzeugen das er wer ein künig über die lüt als ein lôw über tier aber wa erschint die stetikeit der marterer. da verdrüßt mich võ der fleischlicheit der weltlichen menschen zû reden.

Die. v. durchechtung der kirchẽ geschach durch geheiß severi der volgt vff stat nach die rach gotz vmb der krieg willen die zwischet den burgern erstûndent jn welchẽ die rômer vast gedempt vnd gedemûtiget wurdent.

Keiser. — Cōmod / xiij. jar. / Aurelius — mit lucio anthonio

Theopilus ein bischoff anthiochie.
Apolinaris Jerapolitanus bischôff.
Narcisꝰ ein patriarch ierosolimitaꝝ
Dyonisius ein bischoff chorintheoꝝ
Pilippus ein bischoff zû trop.
Catafrige ketzer sind vff gestandẽ jn frigia die sprechent sie habend allein den heiligen geist vnd das er den. xij botten nit geben sy.
Montanus Prisca vnd Maximilla sind ir meister vnd vnderwiser gesin.

Philippus ein richter vnd amptman alexãdrie mar. des tochter eugenia vnd sin knecht die sich frowen nit vermochtent.
Prothus vnd jacinctus von denen man ein wunderbar hystorien hat.
Tertulianus võ affrica hoch in der kirchẽ geachtet zû den ziten ward den chriſtẽ frid zû geseit aber er wert nit lang.
Thodocion der drit vß leger gôtlichs gesatz.

Jar der welt. — Mccclxxiij

Bâpst. *Der 14 bapst* — mar. j. / Sother / ix. iar. — iij. monet. xij. tag. Campanus concordio von der stat fundana

Jar christi.. — clxxiiij.

Der hat geordenet das ein klosterfrow ein wiler trûg aber sie soltent nit an rüren die gewichten tûcher oder altar tûcher. das ouch nit in der kirchen liechter entzündent. sitemal ouch vil widerwerticheit vnd vnfal geschach in der E ordenet er das keini für ein Ee wib gehalten wird sie wer den durch den priester ingesegnet vnd erwirdiklichen von den fründen vß geben vnd verhût von den brütwarterin oder e macherin. Zû letst ist er nach sim heiligen leben durch ein heiligeren tod durch die marter zû got gefaren vnd hant in begraben die christenen in vaticano in sanct peters kirchhoff vnd ward das bapstûm. xxij. vnderlasen.

Papa Sother sta ordinavit quod nulla mulier debent ... matrimonio nisi ... per sacerdotem [handwritten marginal note, partly illegible]

Hireneus ein bischoff ludinenß wart mit vil priestern vnd leien gemarteret

Audecius ein subdyaconus vnd jünger policarpi wart gemarter.

Leider leyder .wa ist hin kömen der alten römer so groſe frömkeit strenggikeit ergitikeit vnschätzliche wißheit vnd er. fürwar zů disen ziten ist das keisertům kömē in die hend der narren.

Merck wen ein nar sich für ein narren halt so hat er noch etwas von dē liecht natürlicher verstentniß achtet er sich aber witzig So ist sin torheit volkömen er mag ouch durch niemā vnderricht werden sunder durchechtiget altzit die wisen vnd gesellet im sins glichen.

Arthemonis ein ketzer seyt christus sy ein pur mensch gesin vnd kein got hat vil die in der keezery warend.

Jar der welt.	.Mcccciij.

Der 15 Bapst

zepherinus.ix. iar.vj.

er was ein römer vnd sin vater hieß Habundus. monet.x.tag

Diser zepherinus hat geordenet das al christen die.xiij. jar alt sint sollent das sacrament offenlich empfachen am ostertag vnd das alle geschir die man zům altar brucht glesin oder zinin sient nit hültzin als man vor alten zitē pflag das köstbarlich blůt christi in hültzenen geschiren segnen dar nach hat ergeziert der kirchen zů genömen das man die glesin geschir abgeton hat als do stat de cō. di.j.ca. vasa. Hat er sust ouch vil gůter ding geordenet. zů letst ward er gemartert vnd im friden christi begraben.

Der Anthonius hett hertlicher gelebt dan̄ sin vatter vn̄ scherpffer vnd ist so vnküsch gewesen daß er sin stieffmůt zů der ee nam er tött ouch papinianū der da was ein schatz in den weltlichen rechten vnd als er dāt also geschach im ouch wann er ward von sinē fyenden erschlagen deß sich menig mēsch fröwet Vnd merck das dz der narrē gewonheit ist das sie durchechten die witzigen vnd wen die selben vmb kōmen so ist not das sie ouch erschlagen werden wēn allein die verstendigen besitzent die regiment

Keiser. — (anthonius caracalla. vij jar.) — Bassian⁹ ein sun severi — (macrin⁹. anthoni⁹ aurelius) — ein jar. iij. jar.

Diser Anthonius hat schnödeglich gelebt darumb ward er erschlagen mit siner můter in einem vff lowff der rüter wie macrinus

Origenes ein vsserwelter doctor vnd vngeachtet gegen den andern in heilikeit sines lebens ward hoch geachtet in der kirchen gottes von dem finden wir gemeinlich in der geschrifft vsserlich sonderheit ein teil sagen er sye der best gewesen ein teil sagen er sie der böst gewesen das ist über allemaß ein wunder das so hoch geachtet lüt vnd heilig lüt also von disem wider einander geschriben hand Besich hystoriam ecclesiasticā am vj. bůch vnd anderschwa ꝛc. über die ding hab ich kein vereinigung mögen findē. ob er aber behaltē sye od̄ nit weißt got wol vil hād groß arbeit gehan zů erfarē ob sampson salomon vnd traianus vnd diser Origenes behalten syent oder nit sidemmal das es on schaden ist ob wir das nit wissen vnd die kirch ouch kein eigenschafft da von hat So sollent wirs got befelchen.

Vlpianus in den weltlichen rechtē vast hoch geachtet als wir hand in den bůcherē der weltlichen rechten vm̄ vnd vm̄

Die fünfft stifftūg oder erhöhung ist zů disen ziten funden worden zů jericho vnd ist d̄ vnbekāt ders geton hat vn̄ darumb heißt es gemeinlich die gemein vff bringung

Jar der welt. — v^m cccc xiiij.

Bäpst. — (calixtus ein mar. v. jar. ij) — Der 16 bapst

Die jar christi. — ccxiiij.

Diser Calixtus vnder anderem gůtē das er geton hat. hat er gebuwen einen kirchhoff in einer gassen heißt apia da vil tusent marterer begraben sint den selbē kirchhoff heißt man ietz sant Calixtus kirchhoff Er hat ouch vff gesetzt die fier fron fasten vnd hat gemacht vnser lieben frowen kirch jensit der tyber Item er gebot allen pristerē küscheit. zů letst ward er gemartert vnd in sim kirchhoff begrapen.

Calixtus gebot allen priestern [illegible] zu halten vnd die vier quatember zu vasten

Der Alexander hat gehan ein christen můter die hieß mameas. mit der selben hort er Origenem den priester. der ist der allertugentrichst jung gesin vnd regiert die gemein gantz seliglich vnd wol vnd brucht sich vulpianus rat. der was in den weltliché rechté der fürnemst vnd fürst. er vndertruckt Xersen den künig persaꝛ mit grosen kriegen vñ striten den lip sanct Thomas ließ er vß jndien in siriam füren. vñ also kam er in ein stat heißt Edissa abagari in welcher stat stůnd geschriben geschrifft die got der almechtig geschriben hat. der alexander wirt zů letst durch vff louff siner rüter erschlagen werden by maguncìaco.

alexandé
Mamee
xiij. jar.

Diser macernus mit sinem sun Dyadumeo hat angefochten od' satzt sich wider das keisertům. vñ durch vff louff siner rüter ward er erschlagen.

Felix ein marterer
Calopedius ein mar
Astorius ein mar.
Priuatus ein mar.
Anelinus ein mar.
Tiburcius ein mar
Ualerianus ein mar.
Cecilia ein mar.
Maximus ein mar.
Palmacius ein mar. mit siner frowen vñ dem gesind.
Lucianus ein mar.

Ciricus ein mar.
Julita ein mar.
Martina ein mar.
Barbara.

Mccccxxiij

ein römer vnd sin vatter hieß poncianus

Mar. j
vrbanus
viij. jar.

der 17 bapst

mar. pō/
cianus. v
jar. ij.

der 18 bapst

xj. monet. xxj. tag

ccxxiiij.

Diser Urbanus edel von geschlecht ist von jugent vff ein christen gesin. vnd hat vil zům globen bracht alle geschir die man zům altar brucht hat er gemacht silberin guldin. oder zini. zů letst ward er gemartét vñ by sãct cecilien begraben zů den ziten hand sie angefangen zů besitzen ligende güter. von welchen den pfaffen vnd notarien ir solt ward die der marter geschickt beschribent dar vor lebtét sie wie die xij. botten als in iren geschichten beschriben stãt.

Diser Pontianus als man sept hat geordenet das man die psalmen tag vnd nacht durch al kirchen singe vnd das der pfaff vor der meß das Confiteor sprech. er ward jnß ellend verschickt in die jnsel sardinia genãt. da ward er gemartert sanct Fabianus fürt sin lip gen rom vnd begrůb in in sanct Calixtus kirchhoff.

Nota

Der pontianus hat geordnet das man die psalmen tag vnd nacht durch all kirchen singe vnd das der pfaff vor der mess das Confiteor sprech ward er ... gebott ... jar ...

Die.vj.durchechtūg der kirchen iſt geſchehē durch geheiß maximini. Aber er iſt nit vngeſtrafft belibē wen er ward eins gangs erſchlagen als er an hůb die chriſten durch echten vnd die iſt in ſunderheit wider die prelaten vnd geiſtlichen gangen

Diſer maximinus iſt on willen des rats keiſer worden von ſinē here oder volck nach dē vnd er die tütſchē vnd pthos erſchlūg ſtarb er am dritten jar

Der gordianus als er noch ein kint was vnd überwunden wurdent pti ward er von den ſinē durch bedrückniß vnd liſt erſchlagen.

maximinus.iij.jar

Gordianus.vj.jar.

Es was wunder an zů ſechen zů den ziten zweierley marterer das ſint chriſti vnd des tüfels. die marterer chriſti ſint geſin die heiligen påbſt vnd ander prelaten mit iren vndertonen die vmb chriſtus vñ des heiligen gloubens willen erſchlagen wurdent. Aber des tüfels marterer ſint geſin die keiſer vñ ander fürſten mit iren rittern vnd knechten. die vmb irs gemeinen nutz willen vnd er der tüfel ſich vnd die iren tod ſchlůgen das ſie möchten regnieren es was gliche pyn aber vnglich vrſach. Es iſt kein wunder dz chriſtus marterer hat aber groß wunder iſt das der tüfel marterer hat doch ſo vindet man altag des tüfels vnd der welt marterer ouch in groſer zal Aber nit marterer chriſti. O wie vil bringent ſich ſelber in tötlich kranckheit vm̃ hoffart woluſt vnd richtůms willen vnd zů letſt willenglich vnd vngezwungen geligent ſie Aber chriſtus gebüt nieman das er die glöbigē töde wie wol er ein klein zit lieſ zůgen oder beſchehen beſich dz die heiligen marterer ſollent nit groß lob begeren als ob ſie hettent durch ir marter etwas löblichs geton vmb die ewig er vnd ewigs leben ſitemmal daß wir ſehen das die üpigē lüt alſo ſtritent vnd fechtent vmb torheit vnd falſch er. Alſo ſagt Auguſtin⁹ im v.bůch von der ſtat gottes. da beſich hůpſch ding

vᵐcccxxxiij.

Der 19 bapſt

martir. Antheros eyn kriech.iij.jar.j.monet.xj.tag.

ccxxxiiij.

Diſer Antherus hat geordenet das die biſchoff von eim biſtům zům andern mögent geordenet vnd geſchickt werdē vñ das die geſchicht der marterer beſchriben wurdent zů letſt iſt er gemartert vnd begraben worden in ſant Calixtus kirchhoff

Merck in etlichen hyſtorien liſt man das ciriacus vff ſtat in dem pabſtům hat nachgeuolgt pōtiano vñ vließ dz pabſtům dz er gemartēt wird mit den.xj.tuſent megdē aber die zit lyt nit dz es alſo ſie als man vindet in der hyſtori der.xj.tuſent megd.

Julius affricanus blůget zů den zitē vnd was der aller geachtetſt in hyſtorien

Porphirius ein philoſoph' der p̄dicabilia geſchriben hat ein groſer viend des glowbē vñ ball tödlich wider chriſten glowben aber die heiligen lerer ſtiltent yn bald er ſchüff darnach nütz me verſtůnd ouch nit was er geſagt hat

Dyoniſi⁹ ein biſchoff alexandrinor ein iūger origenis hat vil geſchrifft nach im v̄laſſē

Ciprian⁹ ei erwirdigē doctor vñ biſchoff carthaginēß wirt hoch gehaltē vñ zů letſt gemartēt

Nouat⁹ ein priſtē d̄ römiſchē kirchē ſtalt nach eim pabſtům vñ ward ein ketzē in dē dz er den ſünderē hoffnūg d̄ gnad v̄ſeit. er meint ſie möchtēt nit me zů gnadē kōmē. ab in den ziten dech̄ was ein cōſiliū. lx. biſchoff v̄ſamlet da ward er in verdammet

Die ſiebend durechtung der kilchen iſt geſchehen durch geheyß decij vaſt hart aber wert nit lang wenn im geſchack als ſinem vorfaren er ward bald erſchlagen.

xpianus philippus vij ior — Decius iij.ior.

Der decius iſt gantz eyn tyrann geſin vnd ſatzt ſich wider das keyſerthům ertod zwen philippos ſin herren vñ alſ er tet geſchach ouch im er ward mit ſim ſůn erſchlagẽ

Diſer philippus der.xxiiij.keyſer noch auguſto macht ſin ſůn philippum teilhafftig vnd gemeiner des keyſerthůms die ſind bed criſten geſin vnd der erſt keyſer aller criſtenen ward gefangen vnd noch dem dritten ior ſins keyſerthůms ließ er eren mit kőſtlichen ſpilen dz tuſent ior von anfang der ſtat rom zů leſt durch heymlich liſt decij ward er erſchlagen

Allexander ein byſchoff von iheruſalem eyn mar
Moyſes eyn prieſter vnd mar.
Maximus ein prieſter vnd mar.
Proximus ein prieſter vnd mar.
Nicoſtratus dyaconus vnd mar.
Apolonia eyn iunckfrow vnd mar.
Serapior ein mar.

Jar der welt. v^m.cccc.xliij

Der 20 bapst

Fabianus mar.xiiij ior monat.xi. xi.tag

ein rőmer vnd hieß ſin vatter fabianus

zů den zyten wz die zerteylung in der kilchen gottes wenn nouatus hielt ſich für ein bobſt wider cornelium wie wol ers nit was.

Die ior chriſti ccxliiij.

Als diſer aller heligſt fabianus mit andren criſtenẽ wartet wer bobſt gewelt wird noch des andren dot vff ſtat flog vff ſin houbt eyn wiſſe tub vñ ſprach du wirſt biſchoff zů rom geordenet darumb ward er vff ſtat gewelt der hat geordenet das man alle ior vff dẽ grůnen dunrſtag den criſmen ſegnet alß do ſtot de con.di.iij.c.litteris er hat ouch den dyaconis die őrter vnd region geteylt das die geſchicht der marterer gentzlich ſamletent zů leſt noch vil heyliklichen geſchichten ward er gemarteret vnd decio vnd begraben in ſanct Calixtus kilchhoff ſin tag begod man am.xx.tag februarij

fabianus pabst gar geordnet das man alle jar [illegible] zinstag [illegible] [illegible]

Agatha ein iunckfrow vnd mar.
Die ſieben ſchleffer.
Trifon ein kint das die tüfel von den lüten vertreib ward in nicea gemarteret.
Abdon vnd ſennes marterer
Anatholia ein iunckfrow vnd mar.
Victoria ein iunckfrow vnd mar. vnd vil andrer hand gelobitten.

Die. viij. durechtung d' kilchen ist geschehen durch geheyß valeriani vmb deren willen die römer schwerlich geplogt wurdent wenn vnder decio was ein gemein pestilētz In allen orten d' welt wo soliche schentliche gebot hin komēt aber dise roch wz noch vil schwerer vnd herter wenn das gantz römß keysertům ward so lang gestrofft bitz das nit allein die tüger od' schaffer sunder ouch die verwilliger solichs groß übels ver dilgt wurdent wann krieg erhůbent sich an allen orten vnd dacia genset der tunaw ist ewenklich entfürt worden dem rich vñ diß wirt geschetzt die erst abnemung des keysertůms vnd ist nit wider erholt Diser valerianus ist zů erst stritbar vnd glückhaftig zů gesigen oder überwinden gesin aber so bald er an fieng durechten die cristē ward er bald gefangen von dem künig persaꝫ vnd bleib by imbitz in sin alter in schneder vnder wesenheyt dorumb erschrag galienus vnd ließ die cristen in friden aber vmb das er nit volkumenlich rach das blůt der cristen ward d' römer her durch vil krieg vñ stript nider geleit zů lest lies der her die gemeyn d' cristen nit gantz vndergen wie wol sie gar noch verzwiflet worent. wenn es wurdent bald vil tyrannen erschlagen vnd dz glück kam vngehoft wider besich orosium.

kepser — (Gallus cū velusi anoā ij) ———— (valerian' galienus ior xv) ————

Diser gallus vnd volusianus vnderstundent eyn burger krieg wid' emilianum wurdent erschlagen vnd emilianus ward am dritten monat ouch erschlagen. Pristus mar. Malchus mar. Marinus mar. Patricius mar. Fructuosus mar. Prothus mar. Jacinctus mar. Eugenia mar. Claudia mar. xl. martyres zů rom ccc. in affrica vnd sust vnzelich hand gelitten in diser durechtung.

Jar der welt. vM.ccccliij.

Bäbst (mar. carnelius. iij ior. ij.) eyn römer monat. x. taz — (lucius. iij ior. iij. monat) ij. tag

der 21 babst — der 22 bapst

Die ior christi. ccliiij.

Diser cornelius hat ein löblichen namen vñ ein sunderlichen gewalt vom herren über den vallenden siechtagen diser hat erhebt die lib petri vnd pauli vnd hat sie erlicher geleit an zymlichi ort zů sanct lucinen zů lest wirt er mit vil anderen gemarteret er hat ouch ein spruch geton dz die priester vmb etlich sachen willen möchtent schweren ob sie woltent

Diser lucius hat geordenet das ij. priester vnd. iij. dyaconi bim bischoff sigent vñ gangent im an allen orten noch vmb gezügniß willen der erberkeyt wann wie wol die sicherheyt siner conscientz Jm zů siner selikeyt genůg sam wer doch vmb d' bösen willen můß ein bischoff eyn gůten namen han gegen dē vseren als stot de con. di. j. Jubem' zů lest ward er vnd valeriano gemartertt

Sabellius ein ketzer seyt das cristus nit gottes sun sie.
Manicheor ketzerry die böst vñ gröbst stüt vff von eim heist Manes von persien vñ grob vñ vslendig in sinen siten d setzt zwen erst anfeng od sachen aller ding.

Laurencius ein erwirdiger martrer.
Felicissimus
Agapitus
Romanus
Ypolitus martrer
Concordia
Yreneus
Habundus
Cirilla ein tochter decij iunkfrow. vnd martrer vñ.xlvj.ritter
Triphonia ein hussrow Decij.

Quirinus martrer vñ.lxxij.die zů Rom gemartert sind.
Abacuck martrer.
Cesarius diacon. martrer.
Leoncius ein ratzherr martrer
Julianus martrer.
Felix martrer.
Eusebius ein münich martrer.
vñ.xlvj.mart.vnd.xxj.mart.

Claudius quintillus

Diser Claudius hat wider Gothos adelich dēn gesig behalten die durch.xv.iar Illiricam vñ Macedoniam ver wůstent. Dorumb hat er verdient das man noch sim tod in gůlden molet vnd starb von einem siechtagen.

Jar der welt. v⁹.cccc.liij.

Die bebst.

23 bapst — Steffan⁹ der erst martrer — ein rö mer. iij.iar ij mo.

24 bapst — Sixtus. der ander martrer. — ein krich ij.iar.xj mouet. di.vi.

25 babst — Dionisius der erst. martrer. — ein rö mer. ij.iar xij mo

26 bapst — felix d erst mar. ij iar x.monet

Die iar cristi. .cc.lxiiij.

Der steffanus hat geordinirt das niman bruch heilige gewichte cleider dann zů gots dienst. als stot de con.di.j.vestimēta. zů lest wart er gemartert dy wil er meß hat wann er zerbrach den templ' des abgotz martis durch sin gebet

Diser sixtus ist gesin ein gestlicher vatter laurencij hat geordnet das man vf dem altar meß het dz vor nit geschach. zů letst ward er gemartert. mit vil andern vnder galieno d ouch deci⁹ hieß als vincenci⁹ seit vñ ist die best vñ warer meinung als in sant laurentz histori stot.

Diser dionisius hat die pfarkirchen gesundert vñ hat gebotten dz die pfarer mit iren begriffen sich losend benügen. Hat kirchoff vñ toufstein gebuwen vmb d būß willen als do stet.xiij q.j.ecclesias. zů letst ward er gemartert vñ im fride gots begraben.

Diser felix hat geordenet das man über die gedechtnüß d marterer meß het vnd das man in ieglicher kirchen zům iar ein mal kirchwihelt zů letst wart er gemartert vnd in siner kirchen begraben.

Die ix.durchechtung d kirchen ist geschechen durch geheiß Aureliani in deren vil gē martert wurdent d blitz vñ dorn viel von dē himel ein zeichen des zorn gots erschrakt den fürsten vñ mant in ab zetůn sin vrteil.er wolts aber nit tůn do verdarb er zů hand.

Diser Aurelianus was den christen zům erst genedig dorumb gelang im allweg. vnd in sunderheit wider die Gotthos. Aber er wart durch böser lüt råt betrogen vñ durchechtet grimiglich die cristen dornoch het er kein gůten tag mer vñ wart bald erschlagen.

Aurelianus .v. iar.vj. monet.

Diser Tacitus ist gůt gesin er hat nit läg regnirt vnd ist in Ponto erschlagen worden. Diser Florianus ist nit in übung keiser gesin hat nit zů feld gelegen. Aber sust ist er dor zů gewelt gesin.

Tacitus Florianus.iij. iar.vj. monet.

Columba iunckfrow vñ martrer.
Patroculus martrer.
Symphorianus martrer.
xlviij.martrer.
Agapitus martrer.
Leonillla mar.mit drien andern
Pristus martrer.
ccc.xlij.martrer.

Quirinus martrer
Theodora mart.
Basilides mit vil andern.
Paulus d erst einsidel wart hoch geachtet.
Das conciliũ zů Antiochia wider paulũ samosetanũ den kezer do er überwunden wart vnd sines bistůmbs beroubet.

Jar der welt. V.cccc.lxxiij

Der 27 Bapst

Euticianus von Tuscia. ein martrer.viij.iar x.monet.iiij.tag.

Die iar cristi cc.lxxiiij.

Euticianus der aller heiligist vñ geistlichst man hat an mancherlei ort.ccc. xliiij.martrer mit siner hant begrabñ hat ouch geordnet das man früchte vñ bonen vff dē altar segen Zů letst wart er gemartert vñ in sant calixtus kirch off begraben.

Marcus ein bichter als etlich meinent stot in d linien d bebst vñ was babst noch Felix.viij iar diser entran alein dz er nit gemartert wart in so vil durchechtigungen vñ wart begraben in siner kirchen mitel in Rom aber Damasus Vincencius vnd Martinus gedencken sin nit

Diser diocleciā⁹ was von niderm geschlecht doch der aller hoffartigst macht vil krieg macht maximianuz zů erst keiser darnach augustum das ist ein merer als das kriegs not hiesch ouch macht er galeriū vnd constantiū keiser zů letst nach vil blůt vgiessen als sie ouch wider dz rich zů inen brachtent stůndent sie ab das man jung an ir stat nem vnd das sie mit růwē mœchtent alt werden zů letst ward diocleciano vergeben.

Keiser.

Probus v. jar iij monet

Carino vñ numeriano — Carus. mit sinē kindern — ij. iar.

Dyocle cianus. Maximianus

Diser probus ist zů überwinden glückhafftig gesin hat vil strit volbracht hat proculū vnd bonosum by agrippina erschlagen aber er ist vō sinen rütern by firmio erschlagen worden.

Diser Carus hat mit den pthis gestriten darnach hat in d tůner erschlagē.

Maria egipciaca die ein sünderin ist gesin hat wunderbar bůß geton in der wiestniß. xlvij. jar ist zů disen ziten gesin aber die andern sagent sie sije gesin nach christus geburt cclxxx. jar. ir leben hat beschriben der apt zozimas da besich.

Maurus		Mauricius.	
Victorinus		Gereon	
Victor.		Victor.	
Nicoforus		Alexander	
Claudianus.		Longinus	
Dyoscorus.	marterer.	Felicianus	marterē.
Serapion		Sēpronianus	
Papias.		vier crōnten.	
Babillus.		Sebastianus	
Carpoforus		Marcellian⁹	

Jar der welt — vMcccclxxxiij.

Bäpst.

Gaius. mar. xj. jar. iiij.

von dē geschlecht diocleciani vß d marck. sin vattē hieß gallus monet. ix. tag

Marcellus mar. viij. jar.

Ein rōmer vnd hieß sin vatter proiectus. ij. monet. xxij. tag.

Jar christi. — cclxxxiiij.

Diser Gaius hat geordnet dz keiner d bischoff oder ander geistlich vor eim weltlichen richter schuldigen ouch kein heid noch ketzer. Darff kein christen schuldigen oder im etwas zů legē dz in verlimpt oder sin er schwecht hat ouch geordenet dz die wirdigen von orden zů orden vff stigent zů dē priesterlichen ampt zů erst die minderer orden empfahent dar nach nacheinander die oberen ꝛc. er floch ouch die durchechtung vñ wont in den crufften Zů letst ward er vnder diocleciano gemarteret des tag begat mā am. x kal maij

Diser marcellus vm̄ grimikeit willē d durchechtūg. als er gefangē was opffert er den aptgœten aber darnach rūgt er vñ bůßt offēlich vñ ward vmb des gloubens willē enthoptet sin lip lag. xxx. tag tod vnbegraben vmb forcht des bans od verdamnūg vñ gots zorn aber darnach durch geheiß sant peters ward er begraben. by sinen füsen sin tag begat man am xvj. tag januarij.

Hylaria. Crisantus. Daria Claudius Jason Maurus Dyodorus. Marianus mit vil andern martern die vmb gots willen gelitten hant.

Marcus Nicostratus Zoe sin hußfrow Policarpus Tranquillinus Cromacius. Tiburcius Vincentius Croncius. marterer.

Die.x.durchechtung der kirchen geschach von geheiß Diocleciani vnd maximiani. die herter ist gesin den al vorigen vnd wert.x.jar.was also grim vnd brünstig das in. xxx.tagen.xx.tusent gemartert wurdent vnd wurdent dar zů vil kirchen vnd heiligē bůcher verbrant.
Jn engellant ward der gloub gar nach gantz zerstört von Maximiano

Victorianus
Simphorianus
Castorius mit siner hußfrowen
Castulus.
Cesarius
Mennas
Nobilis.
Dorotheus
Gorgonius
Petrus.
Vnd vnzelich vil heiligē.
Erasmus.
Bonifacius
Drissig tusent marterer
Juliana
Cosmas.Damianus.
Leoncius.
Basilius mit.vij. andern.
Dorothea
Theophilus.
Theodosia
Vitalis.
Agricola
Ascha.
Philemon
Hyrenius
Januarius.
Festus.
Desiderius.
Gregorius von spolet

Jar der welt. Vᵐcccc xciij.

marcellus der erst mar.v. Ein Römer sin vatter hieß Benedictus.
jar.xxij.tag

Jar christi ccxciiij

Diser marcellus hat vil speñ vnd vnhellikeit mit Maxencio vñ sprach ein gůter fürst solt zerbrochen kilchen wider buwen vnd die priesterschafft eren also stat.xcvj.di.Jtem hat geordenet das man kein gemein cōsilium machen sol on gewalt vnd auctoritet des bapsts also stat.xvij.di.c.sinodum.Jtem er hat erwelt.xv.cardinal. in Rom vñ begrebniß vnd touffs willen zů letst nach langer verhůtung des fichs beschlossen in gemeinem kerker oder hůt stirbt er vor tyranny maximiani warde begraben jm kirchhoff pristille in der gassen die do heißt salaria.

Felix. Victor vnd sin vatter vnd můtter. Lucia ein witwe. Geminianus mit xxix. Sabinus Anastasia. Crisogonus.

Die zwen Galerius vnd Constancius hand das römsch rich fridlich geteilt aber sie hand nit lang gelebt vnd gros vnhellikeyt vnd krieg zwischent den burgeren sind darnoch vfgestandē die all nit on groß arbeyt zů růgen brocht wurdent vnder Constantino dem grossen noch dem vnd die tyrannéerschlagen wurdent es wurdent zů den zyten etlich keyser gewelt die die cristē vast durechtent besich orosium.

Diser constantinus der groß hat ein erlichē namen verlossen wz in den kriegen ein über windē fürsichtig zů regieren die gemein. In den geschefften des gloubens über alle moß geistlich vñ demůtig in siner miltikeyt vnd heilikeyt ist als schinbar in dē geschrifftē vil heilger doctor dz er on zwifel ist zů selē in der zal dē heilgen die kriechē saget er sig am end sins lebens ein münch wordē vñ be gend sin tag am. xxi. tag des mertzen euse/ bi⁹ vñ orosi⁹ beschribēt flissenklich sin geschicht

galerius ↄstancius ij. ior — eyn sün ↄstācij — ↄstantin⁹ der gros xiij. ior.

Agapes Chionia Hyrena Theodora. cc. vnd lxx. mar. Florianus Donacius Pancracius Primus vnd Felicianus Vitus vnd modestus Crescencia Albinus Rogacianus

katherina Margaretha Lucia ein Jungfrow vnd antheas der künig Süben vñ trisig tusig mar. Simplicius Faustinus Beatrix Panthaleon Geori⁹ Just⁹. Leocadia die stat trier ist by gantz gemartret ward durch victiouarum.

Jor der welt — v⁹. d. iij.

Eusebius mar. ij. ior. ij. monat xxv. tag. — ein kriech — melchiades mar. iij. ior iij. monat viij. tag — Primus Siluester xxiij. ior — romanus bichter monat. x. xxi. tag.

Die ior christi. — ccc. xl.

Diser Eusebius was ein leig vnd ward bobst als vor ziten dick geschehen ist dē hat geordenet dz ein leyg sin byschoff nit mag schuldigen oder angeben es sig dē vñ vngloubēs willen als do stot. ij. q. vij. c. laycos zů lest wirt er vnder Maxencio gemarteret.

Diser melchiades hat geordenet das am dunrstag vñ suntag niemā solt vastē vm wirdikeyt willen des herren dē dorumb dz die selbē tag die heydē ertēt als ein heilig vastē de cō. di. iij. c. Jeiunium zů lest ward er gemarteret alß al sin vorfaren vñ merck das diser ist dē lest marterer vñ von petro dē. xxxiij. in der ordenung dē bäbst die alle vmb das heilit testament ir blůt vergosent vnd zů den zyten was löblich begeren ein bischoff sin als Gregorius seit

Felix vnd adauctus Adrianus Nathalia Eugenia

Diser Siluester ein wirdigē bichter hat die kilchē manigfaltiglich geziert ist in geschrifftē vñ in wunderzeychen löblich gesin hat vil geystlicher recht gemacht hat keczerigen verdampt cardinal geordenet vnd hat das vetterlich erb sand peters dz rich ytalie mit rom vō constantino enpfangen vñ hats bewendt zů er dē kilchen touft Helenā mit den iuden vnd sust vnzeliche ding volbrocht mit eim heyligen end.

Agnes do sie xiij. ior alt wz do ward sü gemartret

Die kilch ist durch Constantinum zů friden kummen vnd der selb frid ist also besteti-get das man die strofft die den cristenen ütz zů leyd dettent fürwor das ist ein wunder-bori verwandlung der rechten hand oder des gewalts gots noch dē alß im psalter stot Die ellēdi tochter babilons der ist selig der widergilt dir die widergeltung die du vns geben hast

Eusebius ein bischoff cesare palestine der aller flissigst in gőtlichen geschrifften.

Anthonius der heyligst apt mechtig in sinen werken vnd worten wirt in der gantzen welt der hőst geachtet.

Pfanicius ein iunger sanct Anthonij vnd vil einsidler vnd münch sind in wiestenē groß geachtet gesin.

Zozinias eyn Abbt đ do mariam egypciacā fand do sagent etlich bücher das sie sind ge sin beyd in der zyt valentiniani

Jar der welt. v.ᵛ.dxiij

Die ior christi .ccc.xiiij.

Von der kilchen possession vñ gůteren die die prelaten zů disen zyten hand begūnen zů haben ist vnđ den lereren ein grosser krieg vnd span gesin eyn teyl seytent es wer recht vnd billich nutzlich das die kilch in zitlichem gůt vnd eren zůnem die ander redetent do wider vnd meyntent nein das ist ouch nit wunder wenn was die kilch redt ođ het do ist etwas das man do wider sagen mag die kilch hat lang in gebrust vnd armůt ge-lebt dz ist ein zeychen dz mā do wiđ seyt darnoch hat sie vmbsust vnd in goben wiß zyt liche gůter enpfangen do wider redt man ouch Aber wellend wir flissiglich merckē so ist offenbar das christus hat vor geseyt vnd verheyssen sinen Erwelten das sie wurdēt acker überkummen in ir durechtigung alß do stot marci am.x. Vnd als sanct peter seyt Herr hie sint zwey schwert do sprach der herr es ist genůg alß ouch der heylig Bern-hardus schribt Eugenio dem bobst vnd spricht der bobst hat enpfangen bedi schwert von ordenung christi anders er het nit geseit es ist genůg er het geseyt es ist zů vil das geystlich schwert regiert er durch sich selbs das weltlich durch die leyē

Die tempel d götter sind beschlossen worden vß geheyß Constantini vnd verbotten die opffer als ysaias spricht Göt die do nit gemacht habend hymel vñ erden werdẽt vertil get von d erdẽ Es wz ouch vngloublich zůuermeinẽ d ymer dz menschlich geschlecht von dem yrsal enbunden mocht werden In welchem von den tagen Nini des künigs Assirioꝝ byß zů diser zyt durch Jor zal ij⁹. was er. ccc. erbermklich verhafften Aber dis ist die macht vnd die groß barmhertzikeyt gottes nit des menschen verdienst.

Helena ein můter Constantini eyn heylige frouwe vnd wunderbarer geistlichkeyt vñ würckung hat ouch gefunden das heylig krütz hat ouch gestifftet. lxxij. thům vñ dẽ gantzen stat der kilchen mit vnziglichẽ brunst geeret

Arrius eyn böser ketzer vñ ein gantzer glissener hat gloubt die driualtikeyt der perso nen aber die einikeyt des wesens gelouket dz über alle moß die ketzeryg die kilch pi niget hat.

Nicolaus eyn bischoff der stat Mirree heylig gantz vnd erwirdig.

Athanasius eyn bischoff allexandrin⁹ ein erlicher doctor vñ ein alerstetster bichtuatter hat gemacht den psalm des gloubens Eyn yetlicher der do behalten wil sin ꝛc.

Patricius ein bischoff egipcioꝝ hat verlorn ein oug in der durechtung

Allexander ein vermercklicher bischoff Alexandrinus Im concilio Niceno.

Jor der welt. v⁹ dxxij.

Siluester ein bobst ee andere Concilia gehalten wurden do berufft er cc. lxxij. bischoff vnd Castim vnd andrer ketzer verdampt er vnd satzet vil decret.

Siluester der 34 bapst

Die ior christi. cccxxiiij.

Aber sanct Thomas macht ein solich bewisung argument oder bestetigung der ding vß natürlichem vnd götlichem rechten sitemmol dz cristenlich leben entlich geordenet wirt zů eym geystlichẽ vnd nit zytlichem end dorumb sol der bobst der eyn stathalter christi vff erterich ist vnd dem solichs beuolen ist vollen gewalt han zů gebieten allen cristenẽ alß ein oberer das solichs volendet werd wenn der d sorg sol haben vff das lest end dem sollent vnderworffen sin die die vff die vorgenden end sorg hand wenn eyn rü ter beuilt dem harnescher wie er im sol woffen machen sitemmol aber das das end das wirdigst ist überkumniß der hymelschen glorien so ist ouch der priesterlich stad höher vnd würdiger den all irdens gewalt dorumb seit man das heylig künglich priesterlich ampt das im al cristenlich künig vnderton müssent sin alß iesu christo.

Nota quod papa superat totius christianitatis et mundi. Et Christus dicit contra / matth. 20 reges et principes gentium dominantur illis / et qui maiores sunt potestatem exercent in eos / non ita erit inter vos, sed quicumque voluerit inter vos maior fieri / sit vester minister / et qui voluerit inter vos primus esse sit vester servus / sicut filius hominis non venit ut sibi ministraretur / sed ut ipse ministraret. Ex quo soli Christo magis credendum est / quam hominibus [illegible]

Constantina ein tochter des grossen Constantini ein heilgē iunckfrouwe hat got gedie net mit vil andren iunckfrouwen in einem heiligē fürsatz dise ist vssetzig gesin als ir vat ter aber vß verdienst Agnetis ist sie gereiniget worden. Ein Comet erschepn vor dem dot Constantini dorumb sagt marc das der dot Constantini geoffenbart ist durch einē horigen sternen einer vngewonlichen grosse den die kriechen heyssen ein Cometa dem ouch noch volgen vil böse die do lang zyt weren.

keyser.

Hylarius ein bischoff pictauieñ. der do erschint durch ler vñ ein heyliges leben in wel schen landen. Hibernia ward verkert zů dem gloubē durch ein gefangne iungfrowē

Maximinus ein bischoff zů Trier ein grosser bichther ð selbe heilige gloub ward gesamlet in der stat Nicena Bithinie vß geheyß Siluestri vnd Constantini vñ warend in ir. ccc. vnd. xviij. bischoff Cristener vnd heyliger erwürdig man vß wunderzeychē die do alle mit einhelligem gemůt arrium do gegenwürtig vnd verdampten vñ den glou ben machten.

Jar der welt. vm. d. xxxiij.

Diser Marcus hat gesatzt das offen lich wurt gesungē ð gloub in ð kilch en Itē das ð bischoff Ostieñ dē bobst crönt

marcus ij. ior. viij. monat

Eyn Römer. Der 35 bapst

xx. tag

Die ior christi ccc. xxxiiij.

Von dem diß küniglich pristerschafft kunt wen dz regiment ist so vil höher vnd wirdi ger so es zů höherem end geordenet wird dorumb ist kuntlich das im gesatz christi die künig sollent den priesteren vnderworffen sin darumb ist wunderbarlich durch gottes fürsichtikeyt rom eyn stůl worden ð priesterschafft christi dise gewonheyt wirt licht lich in brocht dz die obren in den stettē der priesterschafft vnderton wirdent wer aber cristengloub entlich vñ gantz geordenet vff zytlicheyt so werent die künig höher zů achten denn die priester als vor zyten in der alten e vnd ouch in der heydenschafft was al ere der göt geordenet dz sie in zytlichem gůt zů nemēt das seyt sanct thomas Bona uentura seyt im bůch der hohen sin das durch ordenung des heyligē geystes die kilch in richtům zůgenumen hab wann es sind wenig so volkumen die die arbeyt vñ bürden der kilchen on zitlich gůt vff nement also wer ein groß teyl der cristen abgangen vmb das man inen in geystlichen dingen nit gedient oder vnderrichtung geben hat.

Die.xj.durchechtung der kirchen geschach võ geheiß Constancij arriani In welchẽ grossen wirsal der gloub zerstört worden ist vil gemartert wurden vñ vbannet wurden vff dẽ altarẽ gemetzget als die schaff als vor gesagt hat anthonius.

Dise dry brůder sind gewesen sún des grosen Constãtini aber kein vetterliche trüwe ist in jn gesin der stat des gemeinẽ nütz vnd der kirchen ser betrůbet ward wan sie das rich teilten vnd kriegten mit ein ander vnder welchem Cõstantinus vnd Cõstans verdurben. vnd also das gantz rich Constantio belib der ward ein arrianer. vnd durchechtet die christen.es ei hůbent sich vil krieg das er darnach gãtz kein růw hat zů letst starb er vñ bedacht vnseliglich

xxiiij.jar. (cõstãtin⁹ / Cõstãti⁹ / Cõstans)

Simeon ein bischoff Seleucie wart gemartert in perside. Sechzehẽ tusent marterer vnd vil ander vnzalich habent gelitten Zweihundert vnd l priester mit andern münchen vñ heiligẽ junckfrowe sint voñ arrianiern erschlagen worden.

Amos ein vatter.iij.tusent münchen vnd ð ander Amon. Pachomius ein heilgẽ man ein vatter vnzalicher münch vnd nũnen der do was in egipten nam vff on vnderscheid iederman nach siner regel die jn geben ward von dem engel

Donatiste die ketzer erstonden in Affrice Also von eim donato genãt toufftent wider die christen vnd hat lang gewert

Jar der welt. .v⁷dxliij.

ein Römer (Julius. / xj.jar.ij / monet.)

Diser julius hat gelitten vil durchechtung von Cõstantino arriano vnd hat.x.jar gelitten vß ellendikeit .zů letst do Costãtius starb do kam er wider zů sinẽ stůl vñ vß buwet zwo kirchẽ diser satzt vil. zů letst starb eins seligen tods vnd ward begrabẽ in kirchhoff calipodij Sin fest begat man.ij.ydus Aprilis.

Die iar christi cccxliiij.

✠ Sant brigida im.iiij.bůch.vñ.lxxvj.capitel schribt dz vnser frow ir hab dise wort in einer vkündũg geseit dz die kirch gots zům erstẽ wirt,williglich in zitlichẽ gůt arm syn.aber darnach so die lüt me liebe werdẽt hon zů p̃digen dz wort gots vnd mã ouch wisset das richtům in jm selbs nit böß wer aber übel bruchen oder etbruch wer böß vñ darũb vnder siluestro vnd anðn wirt zitlich gůt der kirchẽ gebẽ von heiligẽ lüten. die zů ir noturfft vnd ð fründ gots vnd ð armẽ lút vsenhat solichs werdent vß teilen.darũb wiß das die gotes fründ sint dienen die ordnung gotz geuelt vnd er sicht sie dz seit die. Einteil sagent ouch das nit allein not sy dz die kirch zitlich vffenthaltũg hab sunder sy ouch not das sie zitlich gerechtikeit hab das sie mögent straffen die die jnen zů fügen oð eigenẽt es zimpt sich ouch nit das ein prelat ð geistlichẽ gewalt hat weltlichen gewalt von eim anðn bettel oð nem dem er gebieten müge sunder er sol in selber han das bewert man vestiglich vß den lesen ð heiligẽ vätter die groß zitlich narunge gehabet hant vñ mit recht darff sagen dz so vil heiliger bischoff vñ volkũner man künstrich vñ die vil wũderzeichẽ dättẽ vñ zitlich gůt als wůst achtettẽt durch die die kirch erlücht ist als son vnd mon deren geschrifft entzindet die leser mit dem für des heiligen geistes geirt habent vñ toren gewesen sint.die dech gemartẽt wurdẽ vmb dz sie sich widẽ die satztent die ð kirchen zitlich gůt wider recht vñ gots willẽ inhattẽt .hont wir nit mer gesehen das die wider sie dättẽt ellenglich sturbent dz hat inen geflůcht Constantinus do er die brieff vñ geschrifft des keiserlichen testaments mit sinen henden vff den wirdigen lichnam sant peters leit.di.xcvj.constantinus.

Die.xij.durchechtung der kirchen geschach vß geheiß Juliani des bösen verlöugeners des christenen gloubens der da blůt der christenen den aptgötten gelobt Aber nit vngestrafft wan gottlich durch mercurium den heiligen marterer vß geheiß der junckfrowen Maria ward erschlagē.

Diser Julianus zů dem ersten ein christen darnach ein münch darnach ein groser verlöugener christens gloubens. Zů letst durch betrügniß keiser vnd mer fürsatzt er im ouch gentzlich en dē glouben zersteren

Jouinianus d' ist ein christen gesin Aber er hat wēig regniert

Julian⁹ .j. Jar viij. monet

Jouinianus. vij monet.

Eunomius ei ketzer an lib vñ sel vssetzig vō welchē die ketzeri eunomiana sagt sin sū sy glich dem vatter nit die natur aber die gnad.

Macedonius ein ketzer löugenet den heiligen geist glich sin dem vatter vnd dem sun. groß ketzery

Paul⁹ ein einueltiger junger Anthonij der vß dienst der vnderdienstbarkeit bald zů gentzlichē stat kam

Hilarion. Victorinus.

Macharij die zwen.

Donatus gramaticus ein meister iheronimi

Paulinus ein bischoff zů trier.

Flauianus vñ Deodatus die zwen habē in zwei teil getilt die kör der singendē psalm̄ vnd die vigilien by den grebern vnd martern vff gesetzt

Basilius ein groser bichter vnd erschein ei bischoff Cesarieñ

Gregorius ein bischoff emisenus ein brůder basilij vnd petrus.

Apostata Catholicus

Johānes vñ Paulus mar.

Quiriacus ein bischoff mar.

Gallicanus ein mar

Donatus ein mar.

Juliana ein mar

Theodoricus ein mar.

Gordianus ein mar.

Epimachus ein mar.

Vnd sust ander vil.

Jar der welt. v⁹oliij.

Bäpst. 37 roma⁹ liberi⁹

Die ander zerteilūg der kirchē erstůnd zwischēt liberio vnd felice vmb willē d' arianer denē was er günstig darumb ward er als ein ketzer abgestossen vñ felix vff genūmen für ein bapst xvj. iar. vij. mōet. iij. tag.

Die Jar christi. cccliiij

Diser liberius ist zů erst christen gesin vñ ist hart wider die arranios gesin darūb hat in cōstantius der arrianer ins ellend geschickt vñ die priester hant mit willē liberij felicez bapst gemacht d' was so hart wider arrianoz vñ vtreib sie so vast das arriani cōstantiū batent dz er liberiū wider brecht das geschach vnd felix ward abgesetzt aber vmb das liberius arrianis günstig was do ētsatzt felix mit den anderē christē in als ein ketzer vō der kirchen do ward ein zerteilung vnd groß durchechtūg der christen.

Gregorius nazanzenus ouch doctor als die zwen forigen bischoff zů nazanzo oder zů constantinopel Moyses ein apt Sinclete. Copres Effrem Pampus.

Johannes crisostimus ein bischoff zů constantinopel ein strenger vnd heiliger man hat vil geschriben vnd von den arrianier vil durchechtung erliten.

Serapion ein vatter. x. tusent minch. vnd vil ander minch. Balaam ein einsidel vñ Josaphat ein sun des künig von indien sind zů disen ziten gesin.

Prophetia gamaliel

wer hat je mögen die maledigūg fliechen vnder dē freuelern er het dan gebüßt für war mözent wir nemē das gamaliel seit in den geschichten am fünfften. ist es von got so megent irs nit zer trennē od' zerstören. wan durch die mechtigen der welt sind so groß geschihtē wid' die kirchē geschen vñ dz erb petri garnach in allē landē dz kūm glöblich ist dz sie möcht widstandē hon ꝛc. Aber sit vō himel gefochtē ist sind ir viend wie rouch zergangen biß vff diß zit so cōstantius der arrianer julian⁹ d' abtrinniger valens Martanaricus Halaricus Granfericus Honoricus Attalla. Seuo Totila Theoderic⁹. Cōstantius. d'. iij. vñ d'. v. Leo. d'. iij. vnd d'. iiij. Heinric⁹. d'. iij. vñ d'. iiij. Fridericus d' erst vñ d'. ij. Otto d'. iiij. Ludouicus. d'. iiij. vñ die andn ir mit gesellē die vnderstůndē vff eyn stund die kirchen zů vdilcken wa sind sie. hant sie über hant behalten

Diser Valentinianus ist gantz geistlich gesin vñ stāt in dē glouben vñ vß götlicher schi/
ckung zů dem rich komen wann vnd̄ Juliano wolt er ee verliren des richterambt vñ vß
lendig sin dann den glouben verleucknen dorumb verdi/ent er durch gottes widdergeltnüß das er keiser wart.

Valentinianus xj iar.

Ein crist.

Es regnet wollen von hymell. vnd grosser hagel erttönet menschen vnd viech by Constantinopolim.

Justina ein keiserin arians die wil ir man lebt was sy heimlich aber dornoch ein vnmilti
frow des gůten Valentiniani Nach langen ziten durchechtet sie die cristen vnd in sun
derheit Ambrosium.

Didimus ein blind̄ von iūgent ist von got ein grosser doctor worden vnd bischoff alex/andrinus

Jeronimus ein priester vñ cardinal ansteng in d̄ kirchen gots erlüchten vñ was bürtig
von Denmarck allweg eins heiligen lebens vnd d̄ ketzer hamer ouch des gantzen cri/
sten gloubens ein stet fundament. ein erlicher doctor.

Burgunder wurden cristen.

Ambrosius ein Römer vñ ein erlicher doctor wart gesant von Valentiniano gen Mei
lant vnd als bald vß götlicher schickung in ein bischoff erwelt. als er dann wiset in den
büchern von den

Martinus ein bischoff zů Turs in welschen landen ein man einer wunderbarlicher hei
likeit bürtig von Ponnonia.

Jar der welt. vᵐ. d. lxiiij. — Ein Römer. — Ein Römer.

Dis 38 Bapst

Felix ein martrer ij. iar. j monet. ij. tag.

Damasus ein bichter xviij. iar. ij monet. x. tag.

Dis 39 bapst

Die iar cristi. ccc. lxiij.

Diser Felix ein heiliger man vrteilt Constan
ciū augustū das er wer ein ketzer wart getri/
ben vō dē babstūm vñ zůlest wart er enthoubt
vñ ein martrer. vñ hie merck das zům ersten
die römisch kirchen zů disen zitñ hat ein ver
lümten babst dan alle vor faren des liberij wo
ren heiligen vñ trügent gute bispil als vor in
halt durch iars zale. ccc. l.

Johannes ein heiliger einsideler d̄ wissaget
theosio den sig. Alexius ein heiliger man vñ
gedultig was zů Rom. Johannes ein wirdi
ger lerer zů damaste hat gelassen vil geschrift
Rufinus ein priester hat vil geschribn vñ hat
gemacht die ecclesiastic legend.

Damasus ein erlicher bichther vil löb
licher ding hat er volbraht durch hilff
kunst gelerter lüt vñ zů den selben zitñ
worn d̄ lüt vil vñ hat geordnet in d̄ kir
chen die kör d̄ singer vñ das gloria pa/
tri noch allen psalmen durch bit willn
sant Jeronimus im verß machen od̄ ge
dichten het er all and̄ übertroffen hat
verlassen vil geschrifften vñ in sunder/
heit die histori d̄ bebst vnd d̄ martrer.
hat ouch das and̄ gemein concilium zů
constātinopel wid̄ macedoniū gemacht
Man begat sin tag am. xj. tag des de/
cembers.

Anno 15 85

Ist aber nit zů diser zit die er vñ lob gots in d̄ blůst vñ dy lident in d̄ hell hand sie nit ge/
büst gloubend wir aber das solichs durch menschlich crafft geschech nein. dorumb ist
got für vns wer ist wid̄ vns vnser gloub regnirt vñ nimbt zů das músend vnser vient se/
hen mit haß nid vñ trurikeit vñ mügent nütz dor wid̄ tůn wan dauid spricht der herr
hat minē herren geseit sitz zů miñ rechtē hant bitz ich dir din viend vnd̄tenig mach als
ein schamel diñ füß vñ aber sie hand mich dick an gefochtñ vō anbegin miñ iugent aber
sie möchtent nüt wider mich ab sitemol dz so groß übel vß solich zwitracht entstund vñ
etlichi inbleser rietend dē fürsten dz die geistlichñ solichs nit besitzñ möchtend hat der
babst verboten dz man do vō nit disputir es sol ouch niman mer zwifeln in dē dingen dz
durch dy heiligen veter bestetigt ist. dy wisen fürsten sollend betrachten wz in nütz vñ
heilsam ist dz es keim in so langen ziten ye ist glüklich gangen sie sollend ouch nit mei/
nen dz sie mögend andern das durch den heiligen geist geordnet ist hat ouch so vil hei
ligen im himel die regirer anseher vñ verweser sind.

Diser Valens ist gewesen ein brůder Valentiniani vñ hat lang mit im regnirt aber vmb forcht sins brůders dorst er nit sin boßheit noch sim willē eugen aber noch sins brůders tod als er allein regniret durchecht er die cristen vñ berůfft die münich zů d̄ rüterp. zů letst noch vil vnglüks starb er eins herten od̄ vnmiltē tots doch nit gantz on bůß vñ rüw. Es sind vil marterer in egypten worden durch disen valenten wann er was ein arrianer.

Als diser Gracianus sach das der rômer gemein garnoch zů nüt ward macht er Theodosium keiser der überwand an allen orten vñ brocht vil wid. zůletst wart er erschlagē durch maximinū dē tiranē vñ nit läg dornoch wart d̄ selb gerechtlich durch theodosiū gestrofft

Arrianus ein arrianer.
Catholicus ein cristner.

Die keiser.

Valens mit graciano vñ valentiniano. iiii. iar.

Gracianus mit Valentiniano. vj iar.

Priamus von den Troianer ein edler die in Lunbardig kameut satzt sich wid das keisertům. aber er ward bald von den Rômern erschlagen aber sin sun flůhent vñ hůbent Franckrich an wid die Rômer buwten Côln vñ wonten do wie inwoner. Marcomirus ein sun des genanten priami was ir hertzog aber Pharomundus sin sun was d̄ erst künig zů franckrich. vor den ziten hieß Côln agrippina.

Jar der welt. .v^m. d. lxxiii.

Die bebst. Damasus ... babst

Die drit zertrennung d̄ kirchen geschach durch Damasum vñ Ursinum vmb vnhellikeit der weler doch Damasus behielt wann er hat den merer teil.

Die iar cristi. .ccc.lxxiiii.

Jn den ziten dises babsts Damasi hant besessen oder in gewont münich die wite einikeiten in egipten dy man bitz vff die zit vmb dursts willen vñ vnfruchtbarkeit vñ überfluß d̄ schlangen ny man in wonen mocht. vñ sint die gesin Arsisius Perichius Pemenes Pastor Zozimas Marina Eufrosina Joseph Sirus Agathon Achillis Lustrion Johannes breuis Bessariensis Zacharias Sysop Mochois Gebalon Egladius Gelasius Arsenius Lucius. vñ and̄ vntzellich d̄ gedechtnüß wirdig ist.

Haitanaricus ein künig gothor dur chechte die cristen in sim land do vil gemartert wurden.
Priscilianus ein bischoff in hispani fiel vast in ein bôß kezeri do vō wart genant die priscilians ketzerp.
Firmmus ein bischoff ambianensis.
Honoratus vñ Sabinus do selbs all heillig bichtiger.
Die cronik Jeronimi endet sich hy noch cristus geburt. ccc. lxxx.

Der theodoſius iſt geyſtlich geſin über al moß criſto vnd ð kilchen die aller getrvweſt darumb halff im got dz er ouch durch offenni wund ð zeichẽ ſin figend überwãd er zougt ouch im vñ allen fürſten wie nutzlich wer zů überwintnuß innig vñ geyſtlich gebet. Er was durch die barbarien oð heyden vmbgebẽ rüfft got demüticlich an herlicht wið ſin figent löblich nit durch ſin macht ſunð durch gots hilff wann die pfil die ſin figent wið yn ſchuſſen wentent ſich grymiklich wið ſie do dz die figent ſchent erſchrokẽt ſie vñ ergobent ſich an den criſtenlichẽ künig dz bezügt eyn poet heyſt claudian⁹ wie wol er eyn heyd iſt vnd ſpricht alſo. O du biſt got zů vaſt lieb der hymel ſtrit für dich vnd die bezwungenen oð beſchworen fient kument zů den ſchiffherrẽ wie demütig er ouch iſt geſin in ð ſtroff ambroſij beſich in ſiner legend beſich auguſtinum am hindreſtẽ bůch von ð ſtat gotes vñ wie er gebot dz man die abgöt mit dẽ templen zerſtört vñ wie rot von Johanni dem einſidler nam vñ wie er erhitzget wz vil me in liebi recht zů tůn wann die begird zů herſchẽ zů leſt ſtirbt er als die gemeyn ð römer in gůter geſtalt die er doch zerſtört ſand zům erſten wz er eyn ſtalknecht vñ vmb ſiner tugend willen ward er alſo gehöhet

Catho theodoſi us. x ior

Auguſtin⁹ von cartago ð ſtat affrice ð öbreſt clůg reder oder rethoricus in aller philoſophi das iſt natürlich wißheit vnd poetry vnzůbeglichen aldie kunſt die wiſen ye funden hand begreiff er on groß arbeyt in ſiner iugent ward zů diſen zyten gon meiland geſchickt do ward er vff ſtat von dẽ ſeligen ambroſio bekert er leit ab die ketzerig der manicheoꝝ vñ ward getoufft er ward ein für nemer doctor vñ mechtiger hamer wið die ketzer bald darnoch ward er biſchoff yſponenß vñ begoß oð tréckt überflüſſiglich durch dẽ brűnẽ ſiner ler die gãtz kilchẽ liij. ior

Sinodus cõſtãtino politão

Jor der welt	v⁹. dlxxxiij.

Die gemein ſamlung cl. biſchoff wider macedonium den ketzer

Syrici⁹ x. ior xi. monat ix. tag

Die ior chriſti	ccclxxxiiij.

Diſer ordenet dz man kein vff nem von dẽ böſen gloubẽ manicheoꝝ deñ mit ſolichẽ geding. dz er in ein cloſter geſtoſſen wurd vñ do yn ſin leb tagen penitentz det vñ allein ſo er ſterbẽ wolt im das ſacramẽt gebẽ wird was er ouch ð ſelben fand verſchigt er Placella ein husfrou theodoſij hat groß ſorg über die armen gehan hat inen ouch ſelbs mit iren hendẽ flíſſiglich gedient Marcellus ein biſchoff appanie eyn mar. Theophilus ein biſchoff alexandrie. Seruaci⁹ ein biſchof tungroꝝ von dẽ ſeit mã er hab criſto zů gehört iſt namhafftig Seuerin⁹ ein biſchoff von köl was ſelig vñ hoch geachtet. Paula ein helige witwe vñ ir tochter euſtochuz ein iunckfrow worent zů dẽ zytẽ ð ſelben gedenckt ð ſelig hieronimus dick hat ouch mit wirdigen lob beſchriben dz leben paule X dingẽ frog ſollẽt ſie ſagẽ wir verſtõd es nit aber vnſer rabbi mögẽt üch wol antwurtẽ alſo ſind ſie in irrũg kũen dz dẽ lügen me gloubẽt deñ moyſi oder xpo. doch ſo bekerẽt ſich vil in allẽ landen vñ etlich hand vil geton vmbs gloubẽ willẽ vñ hand nutzlich geſchrifft hinder ynen geloſſen.

Rom ward von den gothis in genummen vnd verbrant vñ also endet sich d krieg vnd vneinikept zwissen den cristenen vñ den heyden wañ die heyden vnderstundēt dē glouben zů erlöschen vñ wider an sich zů nemmen die abgötterpg sie mochtēt aber nit über hant han wenn balaritus d künig gothoꝝ was selber cristen vñ übersach vnd verzehe allen die flůhent zů heilgen stetten vnd also wurdent die heyden zů schanden vß der vrsach das sie nit mochtent beweren dz rom darumb vnglück vñ widerwertikept lit das sie vßgetriben hattent abgötterig vnd den glouben christi vff genummen von den dingē hat Augustinus in dem bůch von der stat gots vnd orosius vil gesept

Archadius theodosÿ filius mit honorio. xiij

Diser archadius was ouch ein kint do sin vatter starb vñ was genůg gůt aber er het vil widerwertikept gelitten mit sampt sim brůd honorio wann es erhůbent sich vil tyrannen vñ böse zůfel von den heyden sitis gothis wandalis vnd hunis die vil land verwůstent vñ wer got nit in sunderhept den cristenen fürsten zů hilff kummen sie werēt gantz vmb kummen.

jor.

Macezel ein grof archadÿ erschrackt durch verdienst d heilgen die er mit im fürt des hat er von theodosio ein exempel genummen mit v. tusent lxx. tusent sanct ambrosius erschein im ouch in der gesicht darnoch ward er hochfartig vñ durecht die heilgen vñ treib in d kilchen gewalt vnd freuel ward bald erschlagen beweiß in im selbs das das götlich vrteil vff bede teil stund weñ do er in got hoft ward im geholffen so er got verachtet ward er erschlagen do von sind vnzeliche bispel alle tag.

Claudianus ein poet zů rom prudencius ein cristener poet Patrici⁹ der groß ein vatter deren von hybernien wart georet zů disen zyten als ein xij. bot in hybernien mit sinen schwesteren redet dick mit den engelen Sanct heradites der beschriben die hystorien vñ leben der vetter ein bischoff lausunenß.

Anastasius der 42 Bapst

Primus Anastasi⁹ iij. ior

xxvi. tag.

Diser anastasius hat geordenet wann man das ewangelium süng od lüß dz yederman ston solt vnd wer eins glids manglet solt nit priester werden hat ouch ein capel lossen buwen by der schůl mamertini. Pelagius eyn ketzer vnd celestinus vnd Julianus ein bischoff von denen die aller böst pelegians ketzerig sept ein mensch mög verdienen gegen got genod vnd seit dz der touff vnd gebet d kilchen vnnütz sig. Augustinus hat vast dor wider gearbept.

Der Juden talmůt dz sie kunst vnd ler heyssent wirt zů disen zyten gemacht. cccc von zweyen obresten rabi rabina vñ raba ssc für wor ein groß bůch vnd grösser denn x. biblē In dem selben sint vn vßleglich lügen schned törlich vnmenschlich wider gots der natur vnd das geschriben gesetz wann als die iuden sohen dz ir gesacz téglich ab nam vñ die cristen z i noment in der gantzen welt ouch mit zů val zitlichs gůts vnd er do strosfetent sie die zwen bůben vñ betrieger dor vff das sie das bůch machtent vñ das sie dor an aß an moyses geschrifft glouben hettent vñ verbutent bim tod das nieman redt wider dz dor in geschriben stünd vnd ist also geschehen doch zů ir vnseligen verblendung vnd ewiger verdamnis vñ vff das die eynfeltigen nit habent vrsach zů wichen von sollichen lügenen hand sie ynen in gebunden wann man sie von schweren vnd hohen

Diser honorius ist der aller miltest gesin vnd do sie im sageten worumb er die widersp͛enigen nit tötet sprach er wolt got das [illegible] müglich wer widerzůrüffen die doten zů dem leben vnd vm̄ den milten glouben den er hat in got behielt er vil tyrannē on ir blůt vergiessen vnd die widerwertigen zyt sind von tag zů tag vnder yme zů friden kummen vn̄ hie endet sich hystoria pauli vnd orosij des priesters der in der zyt namhafftig was.

Honori⁹
eyn sůn
theodosij

mit dem mindern Theodosio.lv.ior

Constancius ein groff honorij durch wunderbarlich glück / de in kurczem hat nider gelagt viel tyrannē vnd vßlendiger vnderstützet cristus hilff vn̄ merck alß do saget der heylig hieronimus als die römer, Jm anfang waren die sterckstē also sind sie am letzsten die schwechsten wan̄ worumb zů vertriben die figent ist not teglich berüffen die vßlendigē

Tironius von affrica hat viel geschrifft hind im gelossen.
Donatus ein bischoff.
Epifanius ein bischoff
Sulpicius der gerecht
Tholomacius ein marterer
Sisinius Martirias Alexander die sint in ytalia gemarteret worden.

Orosius
Dorotheus
ysidorus d͛ erst
Alexandria
Melonia
Dyocles
Ancilla
Nathanael

Jor der welt v⁹.d.iij.

Der 43 bapst

Innocenci⁹
der erst .xv
ior ij.monat
xx.tag

Eyn albaneser.

Die ior christi cccc.vnd.iiij.

Diser innocencius hat vff gesetzt das nit allein die priester sund alle cristen menschen gesalbet wurden mit dem heyligen öle vnd am samtag vasten vnd geben in der messe den kuß des fridens hat ouch geben vil ordenung dē kilchen den clösteren den iuden vn̄ heyden alß Jn halt.xxviij q.j.Nunquid. Diser vß bit willen des Conciliums von Affrica hat vß getilget die ketzerye pelagi mit sinen ketzern Sůch xxiiij.q.j.von diser materien wie in grossen eren vorzyten ge haben haben die heylige lerer vn̄ vetter vn̄ fürsten vn̄ concilia den bästlichen stůl dz sie nüt dörften erkennen on willen des bobst do von sind viel senbrieff Augustinus vnd geschrifft der anderen. Maximus ein bischoff zů Nolaum ist namhafftig gesin von dē geyst der wissagung. Brictius Turoñ.

Stulta
Ammon
Pachominus

Die beyn des wissagen Samuelis sind gefürt wordē vō Archadio gon Constantinopel Johannes Crisostom⁹ ist verdampt worden in dz ellend von Eudochia ein künigin vn̄ hußfrou wen Archadij do er ouch starb von brunst der sunnen vnd Archadius ward in den ban gethon von Innocencio dorumb das er gehelt.

Ganſericus ein künig wandalorum ſtifftet vil vnglücks vnd böß an vil orten der welt ein böſer tyrann ein arianer vnd was in ſunderheyt wider die criſten vnd den adel gewan rom zerſtört affricam Auguſtinus ſtarb zů ſinen zyten. ccccxl.

Keyſer.

Johannes caſſianus ein einſidler ward võ criſoſtomo von conſtantinopel vß geſtoſſen kã in marſilien ſchreib do collationes vnd ander ding. es worent vil hielger einſidler vnd münch. Thimotheus ein ketzer ſprach chriſtus wer wor menſch vnd got aber er leyt ein vnworheyt dor zů in dem das er ſeyt die gotheyt wer in die menſcheyt verwandlet. Ammanus ein biſchoff aureliatẽ. beſchirmt durch ſin verdienſt ſin ſtat võ den hunis. Es was ein concilium zů cartago zweierhundert vnd. xvi vetter wider pelagium den ketzer in dem ſelben erſchein der heilig Auguſtinus alß ein treffenlicher überwinder wider die ketzer wann er überwand ſie all. Die ketzeryg deren die predeſtinati heyſſent das ſint die die von got zů dem ewigen leben geordenet ſint hebt an die ſelben ſagent das zům leben nit nutz ſig was die heilgen gůter werck tůgent. Germanus ein biſchoff antiſiodorenſis macht dry doten leben vnd ouch ſin eſel wůß vn ſcheydenlich yederman ſin füß

Jar der welt. M. dc. xiij.

Bäbſt — Zozinius. eyn kriech iij. ior. mo/nat. viij ix. tag — Bonifacius d erſt ein rõmer. viij. ior. viij. tag

Der 15 Bapst — Der 36 pabst

Die ior chriſti cccc. xiiij.

Diſer zozinius hat geordenet dz die pfaffen nit ſollent tabernen halten vñ win verkouffen vnd das man am oſterobent den oſterſtock ſegen vnd das kein eygen man mög prieſter werden er ſig denn fry.

Si ſchickt ſendbotten in dz concilium carthaginenſen zů einer beſtetigung

Diſer Bonifacius hat geordenet dz kein frow alter tůcher vñ gewant anrůrtent vnd wieſch ent er hat ein zerteylung ciſma mit Eulalio dem prieſter d wz mit im gewelt worden aber er behielt überhand wenn d mer teyl vñ die wiſeſten worent mit im der keyſer vnd ſin huſfrow worent im ouch günſtig

Die. iiij. zerteylung ſciſma iſt geſin zwiſſent bonifacio vnd Eulalio vrſach was vnheli keyt der weler vnd Bonifacius behielt wann das groſt vnd wiſeſt teyl was by im.

Atilia ein künig hunor durch stroff gotes ist eyn grymiger tyrann gesin durechtet das menschlich geschlecht lang zyt zů lest ward er erstochen vnd starb ellendklich wie die tyrannen man seyt anderswo er sig in sim blůt erstickt

Die zwen sün theodo sÿ archadius mit valentiniano.xxvij.ior.

Der theodosius ist gancz ein cristen gesin vñ eyn geystlicher fürst noch mocht er nit weren wenn das die barbari vil land verwůstent durch gottes verhengniß ein gros her gothorum verwůst das gancz röms keysertȟum In occident aber in orient was gůter frid vnd heilikeyt
Zů den zyten hůbent die sachsen an in engellant zů kummẽ vnd noment von tag zů tag zů das sie zů lest das rich vnd kronen behieltent.

die gemein samlung der Ephesiern cc.vetter wider nestorium den ketzer.

Patricius ein sün sanct martins schwester wirt in hybernien geschickt võ dem bobst celestino eyn man wunderbarer werck hat gehebt.cxx.ior.
Cirillus ist ein bischoff gesin in consilio Ephision Nestorius ein bischoff von constantinopel seyt christus sig ein pur mensch nit got ein grossi ketzerig Hieronimus starb det grossi wunderzeychen Eusebius ein iunger iheronimi was noch im namhafftig.

Jar der welt v.dc.xxviij.

Der 37 bapst — Celestinus der erst eyn römer viij.ior.ix tag

Der 38 bapst — Sixtus der drit eyn römer.viij.ior.ix.tag.

Die ior christi. cccc.xxiij.

Diser celestinus hat vffgeseczt zů sprechen die psalmen vor der meß vnd do von hat die gewonheyt ein anfang genommen denn die kilch noch halt von dem Introit gradual vnd tractu by siner zyt ward gehalten die samelung der Ephesiner wider die ketzerig Nestorij des bischoffs Constantinopolitani der do löuckenet das maria were die wore můter gottes sün.

Diser Sixtus ist gesin ein heyliger man gancz demůtig vñ barmherczyg hat gebuwen die kilch Maria maior Er het ein figent der hieß Bassus der yn schendet vnd do er sich reiniget im concilio als bald starb Bassus den er ouch mit sinen Eigenen henden begrůb.

Palladius ein bischoff ward gesant wider die schotten der do wunderbarlich Attiliam gesweigt vom roub.

Lupus ein bischoff Trecassinus Paulinus ein bischoff zů Nolay ein heiliger man von dem gregorius sagt in sinem bůch.

Gantz welschland vnd Africa vnd hyspania rc. vß götlicher verhengeniß von Jnlouf der Barbarer d. tusent vnd garnoch alle stet sint zerströwet worden vff das ertrich vß genomen etlich die do gehabt hant heilige bischeff dorumb sie võ got behütet sint vñ woren grusame zyt die stat Metz hat vnüberwintliche muren aber sie vielen vm̃ sünd halb der burger vnd also ward sie verbrant. Die kilch gots ward vast betrübt in ď selben zyt vnd sunderlich in Africa wann do Augustin⁹ starb do ward die gantze prie/sterschafft antweders gemarteret oď von iren hüsern in das ellend vßgestossen vñ was ouch kein soliche durechtung von denen byß yetz vmb Geusericum den künig vuandalorum vnd honericum sin sun die do woren Arriani vnd beschlussen die kilchen zů lest verdurben sie böslichen alß denn gewon was.

Marcian⁹ mit valenti/niano. vij. ior.

Diser Marcianus wz ein cristin vñ ge/bot mit valentiniano aber noch dẽ wurden sie vß der iren by Constantinopel ertötet, diser sach im schloff den bogen attile zerbrochen do von er verstůnd das er gestorben were als ouch geschach.

Codex wirt gemachet welchs bůch ouch Theodosianus würt geheyssen ď aller redlicher fürsten begriff haltet

Genouefa ein iungfrow ist namhafftig zů paris die ward gewilert von sanct Germã

Euticem ein Abbt zů Constantinopel eyn keczer sagt das do wer ein natur des wortes gotes vnd des fleysches vnd dioscorus vorzyten ein bischoff zů alexandrien was ein beschirmer des selben.

Mamertin⁹ ein abt gesin in dem closter sanct germani vnd allodius was vor im

Merlinus der geboren ist von den geysten die incubi heyssen ist namhafftig von dem geyst der wissagung in Britania vß welches Jnblosses wortogonus ď küng der Britanier hat gewiteret den glaubẽ christi disem ist noch kommen vterpandagron sin brůder ď do was ein vatter Arthuri von welchem er ouch gewissaget hat vter dz ist eyn houpt des drachen wañ durch einen drachen in einem sternen ist er vorgesaget. Das fest sanct peters Ad vincula wurt vffgesaczet vnd wunderbarin zeychen geschehen durch sin kettin vil iuden wurden ertrenckt in dem mer als sie betrogẽ wurden von dem bösen geyst der ynen erschein in der gestalt moysi alß wolt er sie fürẽ in das ertrich ď verheyssung Etlich als sie dor von komen nomen an sich den glouben christi. Die süben schleffer erwachtẽt die decius vor cc. ioren in der speluncken beschlossen hat Petronius ein bischoff zů Boñ. hat beschribẽ die leben der vetter ein man von iugent eins heiligen lebens. Hylarius eyn bischoff Arelateñ. ist namhafftig in welschlanden

Jor der welt.	v^m.dc.xxxiij.	v^m.dc.xliij.

Der 39 bapst

Tuscus leo ď erst xxi. ior

j. monat. xxviij. tag.

Die ior christi.	cccc.xxxiiij.	cccc.xliiij.

Diser heilig Leo ist lange zyt durch manigfaltige frucht nutz gesin der kilchen als er aber dornoch arbeytet in vnerbarlichen sorgen vmb tyranni ď fürsten vnd mangerley ketzerigẽ ď falschen doctorẽ hat er viel predigen vñ epistolen gemacht so treffenlich dz er vnder allen cristenen doctoren die blům ď dichtung geheyssen ist worden vnd alle

Leo der erst. xvii ior.

Diser Leo noch Etlicher sag ist gesin ein rechter Crist noch andrer sag spricht man dz er zů vil schentlichē gehey ssen hab die bilder ð heiligen verbrennen durch welches er ouch von dem bobst in den bann gethon. ward meinet man doch dz leo der erst dz nit gethon hab Sunð Leo der drit in zyten Gregorij des drittē babstes vñ woren trůbselige vñ vnlidliche zyt

die gemein Samlung Calcedonij

iiij^c. dc. xxx. vetter wider Euticen den keczer.

Die samelung der. xi. tusent megde by Cöln Agrippina genant wurdē gemarteret võ den also genant vñ als bald dornoch ward Cöln zerbrochen.

Jor der welt v^c. cc. liij.

Der heilig Johannes ð teuffer offenbart sin houbt zweyen münchen die do woren kũ men gon iherusalem Aber Gothi also genant darumb dz sie men erwelt hetten für eyn patron belieben sie lange zyt vnüberwintlichen.

Die ior christi. cccc. liiij.

Ein groß Erdbidum by Constantinopel weret iiij. monat vñ sprach ein iüngling dz sie sungēd ð heylig got der heylig starck ð heilig vntödtlich erbarm sich über vns vñ also hort es vff dz ward darnoch in ð Calcedonenser samelung bestetiget.
Eucherius eyn bischoff zů lugdũn vñ doctor
Severus ein heyliger bischoff zů Trier
Marianus ein münch vñ vil ander heiligē vñ gelerter namhafftiget menner.
Eutropius eyn priester hat vil geschriben.
Victorin^9 massilieñ.
Maruchas eyn bischoff erlöst des künigs sůn von persa von dem bösen vñ do wuchs der gloub vast.

Ethius patricius stritter wið Attilam vnd leüchet in vnd wurden do erschlagen in dem erterich Aurelianensi. c. vnd. lxxx. tusent stritbarer vñ worent stete Erdbidum vñ vil andere zeychen ð hymel võ dem wind Aquilo ward fürin vnd zytter din sper erschinen der mon ward überzogē ein comet erschein vnd noch cleiner zyt by tholoß in welschen landē floß ein gantz tag grosses blůt.
Uualleronus ein heiliger bischoff
Marinus ein bischoff der Ephesien
Juuenal' eyn bischoff zů iherusalē

Anatholius eyn bischoff zů Constantinopel die zwen woren in der Calcedoneser Samelung die fürnemsten.

Ӿ ding die er gesaget hat sind also beweret dz keinem zymmet ouch in dem minsten võ inen abzůtretten er ouch durch sine verdienst hat getriben von rom vnd ytalia Attilam hat ouch abgehouwen sin handt durch etliche versuchung aber die heilig iungfrow Maria hat sie im widergekeret in dē Canon also genant hat er gesaczet das heylig opfer die vnbefleckete hostia. die Calcedonenser Samelung hat er geheyssen halten durch den keyser Marcianum zůlest noch vil betrübselikeyt nam er eyn heiligen tot vñ wurd begraben zů sanct peter Sin fest wurt gehalten in ð vigilien ð zwölff bottē pe. vnd pau. Etliche sagent. xi. Aprilis. In ð zyt des babstes wirt der heiligen Trivaltikeit offenbar durch kuntbare wunderzeichē in welschenlandē do eyn bischoff meß hielt sach er fallen dry clar tropffen vff den altar eyner glichen grössi als sie woren zůsamen fliessen vnd zůuereinigen machten sie eyn hübsch gestein do ð bischoff den in mitten des guldin Crüczes saczet do vielen die andere allesamen.

Arcturus eyn künig britanie d aller verlümtest iñ gesigen ertodt mit sim schwert .cccc vñ lx. man kam zů hilff der kilchen gottes witeret vast den glouben zwang ouch gãcz franckenrich datien vnd norweigẽ das sie im müstent vndertenig sin ward verlorn vñ noch hüt weist man nit wo er beliben sig

Die keyser.

Die bein des propheten helizei werdent gefürt vß samaria in allexandrien dlib sand Marcus des ewangelisten wirt gefürt von allexandrien gon venedig die cleinen latinien werdent vffgesaczt von mamerto eyn bischoff von wien

Remigius eyn bischoff zů renß der darnoch clodoneuz den künig von franckenrich bekert. Perpetuus eyn bischoff zů turon.

Prosper ein bischoff erlüchtet in künstẽ vñ helikeyt besich von dem land britanie

Theodorus eyn bischoff siric schreib eyn cronic vnd vil anders dings

Cyprianus ein bischoff Amiuenß eyn barmhertzyger man über al mos gab alles dz er hat sinen brüderen in ir notturfft. Die keczerig der acephalor was zů denen zyte das ist deren die kein obren haben woltent saczt sich wider dz concilium calcedonense

Eyn gemein frow gebar eins molß .vij. kind vnd warff sie in eyn wiger der selben einer ist eyn künig worden in lamparten.

Engelland was in irem blůmen in den zyten Arcturi dẽ selben dientent .xxx. rich aber eyn kurcz zyt vnd merck eyn zeychen das nit velt wenn die ritterschafft mit lust eynes strites begert vnd dar zů vrsach sücht so volget gemeinlich eyn ellend end noch dẽ vñ der prophet seyt zerstrow die völcker die do krieg wellent O hettent zů den zyten die Britonier die yecz engellender heyssent mit worher vñ vffrechter wißheyt regiert so werent sie herren gancz Europen gesin aber do sie crefftiglich woltent wid die starckẽ fechten do wurdent sie eynsmols mit den starcken erschlagen fürwor es ist eyn barmherczlichi überwindniß oder ellend wann d überwinder wenig oder kein rüter behebt dorumb schadet freuelikeyt vast wann sie nit mit fürsichtikeit geregiert wirt also beschach arcturo

Jor der welt	v M.dc.lxiij.

Hylari⁹ der erst. vi. ior. iij. monat. vi. tag.

Die ior christi.	cccc.lxiiij.

Der hylarius hat gewihet sand steffans kilchen nebent der kilchen sand lorentze hat ouch vffgesaczt dz kein bischoff eyn möge seczen der im nochuolgt als do stot .viij.q.j. Pleriqz. ward begrabẽ in sand lorenczen münster das er gebuwen hat.

Dubricius eyn primas oder obrester in engellant eyn heilger man vnd schinbar erlüchtet in wunderzeychen darnoch eyn einsidler krönt arctorum.

Zeno xvij ior

Der zeno ist gesin arrianus vnd gancz grymig wider die christen macht ein bunt mit den gothis vnd als er wolt den sün leonis töten brocht man im ein andren dem selben glich der selb nam theodericum der darnoch ward eyn künig gothorum von sim vatter zů eim leyster oder giseler.

Ethicius eyn senator das ist eyn rothsherr in burgund vffenthielt in einer türi. iiij. tusent armer vnd hort die stim der hymelschen verheyssung

Fulgencius ein bischoff ruspens ist namhafftig eyn subtiler doctor vol künst vnd gloubens afer.

Jar der welt vM.dc.xxxiij.

Die bäbst — Simplicius. xv. ior. ij. monat vij. tag.

Die ior christi cccc.lxiiij

Der simplicius hat rom in fünff region oder rich geteylet vnd hat vil kilchē gewihet er hat ouch geordnet dz eyn priester od kein clerick sin inuestitura vō eym leyen enpfing dz ist darnoch durch die andren me geuestiget worden als do stot. xvi. q. vi. gancz wirt vergraben in vaticano.

Die erwirdig stat venedig wart zů disen zyten gebuwen oder villicht gewiteret im ior cccc.l. vnd nit von hirten als rom sunder von den richsten vnd aller mechtigsten gest vñ frömden der selben land die ander ort vmb durechtigung athilie geflohen worent. es ist wunder vnd mit grossen vsriefung des lobs zů erheben. das von so vilen vñ von völkeren so mancherley stette vnd schloss eyn gebuwene stat hat mögen durch tusent ior mit solichem zůnemen ouch erlüchtung so gross glorien ouch mit ein mütiger wysheit behalten werden.

Die verlümpt disputacion ist geschehen by der stat cartago wider die arianer. von geheiß des künigs honorici des mā noch geschrifft hat alß aber die cristenen überhād nament do durechtiget der vnmilt künig die cristenen allenthalb wann er vol was d̄ arrianscher ketzerig doch nit on stroff wann in dem.viij.ior sins richs ward er von dem herren geschlagē vielent vß im würm vnd starb ellendklich.

Guntaramundus eyn künig wandaloꝝ d̄ noch honericum geregiert hat eugenium wider von dem ellend berüfft aber castrimundus der noch.x.ior im nochuolget beschloß wider die kilchen in das er verschickt.ccxv.bischoff gegen wellen der bobst symachꝰ gancz milt was theodericus der eyn arianer was eyn künig der gothorū besaß ytalien eyn lange zyt er hat ouch wider die gloubigen vil tyranni geton darumb ward er ouch noch sim tod geworffen durch iohannem den bobst in den munt wulcani geworffen vñ symachum den stetmeyster oder obren in der stat die er wider recht getödt hat also seyt gregorius in dem büch do einer frogt der ander antwurt dz heysset dyalogus.

Achacius eyn bischoff zů Constantinopel viel in keczerig ward verdamnet vñ eyn verlümter keczer

Eugenius eyn bischoff zů cartago. Felix eyn bischoff abritonenß mit andren bischoffen priesteren clericē vnd glider der kilchen.ander zal.iiijᵐ.dcccclxxvi.werdent ellendklich gehalten vnd in das ellend geschickt von honorico dem künig wandalorum.vñ die gancz priesterschafft in affrikē fichtet byß vff hüt krefftenklich vmb christus willē Dyonisia mit irem sün Maiorico.vnd germana Batina leoncia eyn tochter sanct germanus des bischoffs Emilius der arczet bonifacius die martern vnd bichter on zal der vil rechte redeten wie wol man hend vnd zungen abgeschnitten worent Eyn vngleübliche türi vnd hunger ist worden.die gancz affricā vnd and̄ land zerstört hat do durch vil heilgen vñ heilgin alß man gloubt worden sint almůsen halb die sie gebent.

Batina ein dochter sant germanus des bysschoffs

Ior der welt. vᵐ.dclxxiij.

Felix d̄ drit.viij ior.. eyn römer von sim vatē felice vō dē land fasciole monat.xix.tag.

Die ior christi. ccccclxxiiij

Der felix ist heilig alß erschint vß der sermon des heiligen gregorij alß er seit vō den trien schwesteren siner můter wann er ist sin ani gesin der selb hat verdamnet achacium.darumb das er hat petrum den bischoff vß allexandren in gemeinschafft genummen d̄ selb hat ouch geordenet das dem selben d̄ geschuldiget ward tag geben ward dz er sich schick zů antwurten ouch dz die cleger vnd richter nit argwenig sigent vnd vnbefleckt von dem wirt ouch eyn gedechtniß an d̄.lvi.vnderscheyt orosius damascenus alß etlich sagent ist zů denen ziten gesin die andren sagent das er lig noch gregorio gesin vnd vnser frow gab im wider die hant die yn on recht abgehouwē ward

Der anastasius hat böß gezügniß wann er ward eyn keczer durch achaciũ eyn bischoff von Constantinopel alß er ouch durch den bobst hormisda ermant ward durch treffenlich botten das er wiche von den arrianschen boßheyt sprach er sittemmol vñ wir keyser sint wollent wir gebieten vnd wellent nit dz vns iemant gebiet dz hochmütig wort hat nochgeuolgt noch der ewigen demůt wiewol sie vnnücz was wann bald darnoch schlůg yn der tunner zů tod durch das gerecht vrteyl gottes verlies den vernünfftigen fürsten eyn grusamlich exempel siner töbikeyt er wz ouch vnselig ward nie sins geitzs wirdig verhasset von got vnd den menschen.

Anastasius xxvi ior.

Die vindung sanct Michels vff dem berg Sargano geschach zů disen zyten.
Solennis eyn bischoff carnodenß eyn heiliger man ward hoch gehalten.
Pascasi⁹ eyn heiliger man von welchē gregorius in sim dyalogo ein bedechtniß macht dz er eyn schwer feckfür erlitten hab vm̃ dz er freuenlich anhing laurencio in ď zerteylung des gloubens byß an sin end doch det er bůß vor sim tod.
Sanct Brigida ist in schottenland erlüchtet
Victorianus rothsherr ein marterer wart wunderbarlich gepiniget. vnd Victoria ein erwirdige frow oder matron vnd etlich ander.

Jor der welt v⁹.dc.lxxxiij.

Gelasius Afer viij ior.viij. monat.xviij.tag Anastasi⁹ der ander iij.ior.ij monat.xxiij.tag.

Die ior christi cccc.lxxxiiij.

Der gelasius hat geordenet den canon in ď meß die prefacz ymner tract vnd gebet alß ambrosius hat gemachet hat ouch zwisset den bewerten vñ vnbewerten bůcheren vnderscheidet.xv.di. sacrosancta.er hat ouch den keyser in ban geton vñ bewiset dz man yn mag bãnen.xcvi.di.duo

Der anastasi⁹ ist zů erst gůt gesin aber darnoch ward er von achacio verfürt vnd hat mit im gemeynschafft darum̃ schied sich die priesterschaft von im ouch vmb dz er wolt dē achacium heymlich wider in seczen wiewol er es doch nit mocht ward gestrofft durch dz götlich vrteil des er sin ingeweid vß warff.xix.di.Anastasius vnd diser ist der ander verlümpt vñ schantlicher bobst gesin von der gancz samlung der bäbst bitz iecz wann der erst liberius hielts mit den arrianis diser mit den nestorianis. do by was allenthalb döbikeyt der keyser

Simachus princius eyn marterer wirt hoch geachtet eyn heilger strenger man d sich dick wider den vnrechten künig tieterich gesaczt hat darumb er zů lest von im gemarteret ward mit iohanne dem bobst Boecius einer des raths eyn man vnachtbarlicher kunst erlüchtet in allen tugenden von des vorgenanten symachi geschlecht noch vil sachen die er erlichen volbrocht ward er zů lest getôtet vmb gerechtikeyt willen von theoderico zů paniỹ begraben sagent ouch etlich er sige rhaben worden vnder dem nāmen sanct seuerus wie vil er aber bůcher erschriben vñ gemacht hat ist die gancz cristēstenheyt eyn zůg hat ouch die aller fürsichtigst frouwen gehan hieß Elphe machte dē ymnū von sanct peter vnd paulus. Oliue bine Dignissim⁹ vnd gordianus vnd vil ander wurdent gemarteret von laurencio dem zweitracht macher oder keczer

Jor der welt	v⁾.dc.xciiỹ.

Die båbst. Sardus Symachus xv ior.viỹ monat.xxviiỹ.tag.

Die ior christi	cccc.xciiỹ.

Der symachus eyn gůt man vñ liebhaber der armen ward mit laurencio gewelt vñ hat zů zweyenmolen eyn widerspenig scisma dz ist zerteylung. oder mishelle mit dem selben. aber er behielt überhand dur vrteyl der kilchen vñ des künigs theoderici.xviỹ.tag Concilia d selb volbrocht den ymnum Gloria in excelsis vñ ordenet das man yn süng vnd hat sust vil nucz geton. darnoch aber macht er vß barmhertzikeyt vß laurencio eyn bischoff zů miterin aber vergalt im nit noch den gůttetē so er im veriuhen hat sunder e r erhůb sich zum andren mol wider yn doch schůff er nicht wenn alß symachus sich volkummenlich beschent in gegenwert der samlung der laster halb so im denn zů gelept ward. ward er mit eren wider ingesaczt laurencius mit dē sinen wart verdampt.

Das fünfft scisma das ist zerteylūg oder mishal ist gesin zwissent symacho vñ laurencio vrsach was vneinikeyt d weler symachus behielt durch vrteil des consilium do persönlich in was theodericus der künig wen das grôst teyl was mit im. aber noch .iiỹ. ioren entstund aber eyn span in der priesterschafft vmb der sünden willen die symacho vorgehalten wurdent vnd ist das.vi.scisma worden der kilchen. aber alß sich symach⁹ beschônt in gegenwertikeit des concilium vñ des künigs ward er mit eren wider ingesecẓt vñ laurencius ward verdamnet das ist das vrtel gotes wider yn

Clodoneus der erst cristen künig in franckenrich ist zů disen zyten von sanct remigio ge teufft worden wann er hat gar eyn cristenlich hußfrouwen die hieß clothildis vnd was eyn tochter des künigs von burgund die in zů mangē mol ermant dz er verließ abgöt-terig vñ gloubt an den woren sůn gots er wolt ir aber nit volgen. darnoch als er strept wid den künig von tüschem land vñ sin herr begund niderzůligen weint er vñ sprach Jesu christe denn min künigin vergicht eyn sůn gottes zůkum mir in widerwertikeyt vnd hilff denen die zů dir hoffnung hant vnd ich demütiger beger diner hilff. vnd als er den sig behielt kā er mit trü tusent zů d touffe eyn tub brocht ouch von hymel eyn am pel mit crisem vß weller byß vff disen tag die künig von franckenrich gesalbet werdent sinethalb enpfieng ouch das gancz rich cristenen glouben darnoch was er alzyt glück-hafftig in striten überwand ouch gothos hůb ouch an geystlich zů sin gegen got vnd si nen heilgen mit sunder ouch gegen sanct Martin dē er mit vil andren goben ein pfert opferet alß aber d künig das pferd von dem heilgen wider lösen wolt vnd hieß do für geben hundert schilling silbers bewegt sich das pferd gancz nit. Do sprach der künig gebent noch hundert do gieng das pferd hinweg noch des künigs willen do sprach d künig mit freuden fürwor sanct martin ist gůt mit siner hilff aber er ist tür in sinen dingē Hie wirt gar noch der ander Constantinus vnd die ander helena wider bedocht.

Genebaldus d erst bischoff zů laudun hat zů erst eyn hußfrouwen die verließ er darnoch kam sie doch wider zů im vnd macht im eyn heilgen man O latronem der. im noch kā in das bistum det ouch wunderbar bůß
Cibrianus eyn schot ist erlüchtet in heilikeyt mit sinen brůderen vnd schwesteren.
Uedastus atrabatenß Leonhart lomorenß vnd liparous discipel remigij.
Seuerinus ein Abt auganenß heilet clodoneum Cantianus rethonenß
Maxencius eyn Abt pictauienß. Arnulphus eyn bischoff zů turon eyn marterer
Melanius eyn rotgeb des künigs Albinus ein heiliger man mit den andren
Victor mit vil andren durlüchtigen die zů den zyten geacht wurdent in welschem lād
Marsus Latonus Auitus eyn Abt zů orlienß der bad got für die sün clodonei. das concilium von orlienß wart gemacht durch das gebot clodonei vñ alß man seit sanct me lanius hats gesamlet merck ouch das zů orlienß vil consilia sind gesin. Enodius ein bischoff titunienß Karilephus gar eyn heiliger man wolt nie von frouwen gesehen werden noch von der geystlichen künigin von franckenrich.

Jor der welt. Mdccij.

Hormis da. ix. ior xvij. tag

Die ior christi d.liij.

Der hormisda was eyn barmherczig man der ouch den kilchen vil gezierl gab vñ fliß sig was almůsen zů geben vereiniget die priesterschafft vñ die kriechen die im ban wo rent vmb den vnglouben nestorij begraben by sanct peter.

Der Justinus ist gantz cristen gesin vnd alles das anastasius wid die kilchen hat geton das det er ab sůcht ouch demůtiglich den bobst hormisdam verkunt im dz er gern gehorsam tůn wolt alß ouch geschach do ouch germanus ein bischoff capuanus zů im kā des bobsts halb. das er die verschigtē bischoff wider berůfft das det er zůhand vnd enpfing yn mit grosser freud er het ouch des glouben halb me geton wer er nit durch tyranni theoderici gehindret worden.

Justinus
d erst. ix
ior.

Germanus Capuanus ist schinbar lůg im dyalogo gregorij. Vigor ein bischoff Boiacenß der toten erwegt Auitus ouch ein heilger eyn Abbt carnocenß blůgt vnd ist scinbar zů disen zyten Solinus sidonius ein grosser doctor der vil geschriben hat Claudius ein bischoff vienenß der edlest vnder den lereren Cassiodrus eyn hochgeerter man vnd ein erlüchter doctor was zů erst rot vñ Canczler des künigs Theoderici darnoch ein münch hat vil geschriben

Jar der welt v⁷. dcc. xiij.

Die båbst

Johannes
d erst mar.
ij. ior. ix.
monat. xviij. tag.

Die ior christi d. xiiij.

Der Johannes ist heilig vñ gemarteret worden vō Thieterich dem arianer. mit symacho vñ den ander die mit im glich cristen man woret sin firtag begod man an dem. xxvi. tag des meyen. kurcz darnoch starb der künig. vñ geschlagen von dem herren vnd wirt geworffen von den selben in die grůben od munt wulcani der selb stirbt vō pin die im geschach in der hůt oder kerker.

Sanct benedict der aller gröst vatter eyn fundament der ganczen kilchen eyn regel der geistlicheyt ist zů den zyten clor vnd namhafftig der selb er wirdig man hat vil edler discipeln gehan hat ouch behalten den vmbkreyß der welt Sin leben beschribt der selig Gregorius im andren bůch dyalogorum.

Zů disen zyten werdent aber die cristen durchechtet von den wandalen den arianeren ouch wurdent etlichen bischoffen die zungen vß geschnitten so sie die gerechtikeyt redeten oder seyten

Der lib Anthonij des abts wirt funden vnd gefürt in allexandriam.

justinianus der erst xxxviij.

Der Justinianus ist der übertreffendest in allen dingen gesin wann in im worent dry ding die ein fürsten löblich machet macht wißheyt vñ ein geistlich gemüt zů der er gottes durch dz erst über wand er sin figent durch das ander ordinet er die welt mit rechten gesaczen. durch dz drit erwirdiget er got buwt dē dieneren gottes kilchen vnd begobt die mit vil gůts. Werck dz die leges ciuiles die römschen gesacz genant werdent. vor diß treffenlichen mans zyten gar lang gewest sint die hat diser gar kurcz begriffen vnd gebesseret in. xij. bücher veruasset von allen ein bůch geordnet heysset Codex iustiniani.

Arator ein poet ist nāhafftig gesin Prisianus gramaticus.

Totila ein künig gothorum hat vil grymikeyt volbrocht vnd gancz ytalien würt garnoch zerstört

Victor capuanus ein bischoff d hat die österlichen ciclos das ist leuff der sunnen vnd monds beschriben Gregorius eyn bischoff ligonenß von langes von den reten hat vor eyn hußfrouwen

Bellisarius princius eyn groff iustiniani. hat wunderbarlich geherschet wider die pfaß darnoch ward er gescickt in Affricam vnd verdilgt die wandalos od vngerer dornoch erlost er rom von den gothis von denē sie ein gancz ior vmbleyt worent. er fing ouch den künig vnd fürt yn zů dem keyser rom würt dick gewunnē aber von den gothis garnoch zů nicht gebrocht.

Nicecius von Trier eyn bischoff Domicianus von tungers eyn bischoff. Clodoualdus eyns küngs von franckenrich sůn eyn hepliger priester buwet ein closter.

Jor der welt	v⁹. dcc. xxiij.

Felix der iiij. bobst iiij. ior. ij monat

Bonifacius der v. bobst. ij. ior xxvi tag

Johannes d. v. bobst. ij ior. iiij. monat vi tag

Bonifacius hat geordnet das die priester sollen geschieden sein von den leyen

Die ior christi	d. xxiij.

Diser felix hat geordenet das man den krancke dz heilig öl geb do wirt wol schin dz ein ding zů zyten dick vff gesaczt wirt wirt aber nit alzit volēdet dar vñ ist not dz die ding zum dikeren mol in gedecht niß brocht werdent. oder ist abgangē dz vor gesaczt wz aber es ist durch xpm nemlich vff geseczt wordē wenn alli sacrament sint der kilchen durch christum geben worden.

Der bonifacius hat geordenet dz die priester sollent gescheydē sin von dē leyen in dem ampt d meß etlich sagent er wirde gewelt in der vnhellikeyt mit dyoscoro. vñ wz ein zerteylung oder mißhal in der kilchen. xxviij. tag. noch dyoscorus dot behielt Bonifacius die andren sagent sig geschehē in den zyten sisunij alß hie noch offenbar wirt.

Der iohannes hat mit Justiniano dē keyser lang span vnd mißhal gehan ob in christo ein oder zwo natur werēt als aber der bobst fürbrocht dz es zwo werēt. sprach d keyser antwerders gehel vns od gang in dz ellend do sprach frölichen der bobst. Jch begert zů kummen zů iustiniāo dē aller cristēlichē en keiser ab alß ich sich so hab ich funden dyocletianum den durechter doch so forcht ich din trowen nit do demütiget sich d keyser vnd fiel vff die erden für den bobst.

¶ Diser vorgenant Justinianus hat ouch gemacht das bůch Institutionū vnd in.iiij. bůcher geteylt die nuwē gesatz die er macht vñ in ein bůch geordenet hieß er nouellas die man gewonlich autenticas heisset vnd sint geteylt durch collationes hat ouch mit grosser arbeyt kurcz begriffen die gesacz aller recht sprecher recht lerer vñ recht mach er vnd wiser der do worent als man seyt zwei tusent bůcher die brocht in.l.bůcher vñ das selb bůch gebotten zů nemen digestorum oder pandectarū.vnd sol geschriben wer/den also dg.aber vff disen tag durch wunderbar irrung aller lút wirt es geschriben al so.ff. alß ob durch ein heimlicheyt geseit werd ein gemeine irrung macht gesacz es ist aber do von entstanden dz vorzyten ein glichniß mit zweien.ff.hat durch die selben ge sacz ist zů denen zyten vnd darnoch byß vff dise stund die gancz welt geordenet vnd re/giert worden vßgenomen etlich die durch die heilgen geystlich recht verbotten als tôt lich wenn sie mit gôtlichem gesacz nit môchtent vereiniget werden. ouch cristenlichē sitten nit zů stundent.das selb begert er wie ein rechter cristen.das von der kilchē be/schehen solt vnd sprach die menschlichen gesacz.Gehorsam zů sin den geistlichē rech/ten Es sint ouch vil der weltlichen recht den geystlichen rechten zů gezalt vnd von yn vßgenomen.do durch git vns die kilch ein exempel der demůt das sie sich menschlich en gesaczen vnderwarff.so fer sie nit hinderent veruolgung sins ends das ist das ewig le ben.das got hat verheyssen denen die das gesacz oder sine gebot haltent.

Cassius ein bischoff narnienß Medardus nouionenß Maurus ein iunger sanct be/nedictus. Romanus glicherwiß Gildardus ein bischoff zů růan ein brůder sanct medard Germanus pariser Eleutherius von turnai worent in franckenrich schin bar oder clor Theophilus der sich dem túfel verpflicht vnd gehorsam det doch er/warb er durch mariam die iungfrouwen genod Benedictus der iunger der von totil la vil erlitten hat.

Jor der welt ꝟ.dcc.xxxiiij

Agapitus
eyn rômer
der erst bich
ter.ij.ior xi.monat.xviij.tag.

Die ior christi d.xxxiiij.

Diser agapitus hat volkummenlich wider be/růft Justinianum von der irrung euticetis hat ouch vffgesaczt die proceß an suntagen starb zů constantinopel vnd wart wider gon rom gefůrt ist ein heilig sin tag ist der.xxij des aprels Vnserfrouwen ď liechtmeß tag ward zů constantinopel vff geseczt zů stil/len eyn schweri pestilencz vnd merck das dick einerlei firtag vßgesecztwerdent von vi len doch nit on sach die sint antweders nit vßgenummen oder abgangē oder etwas dor zů geton.man seit ouch das sergius das fest vff gesaczt hab oder die liechter.dar zů ge ordenet.

Grusamlichi zeychen erschinent eyn stern kam dem man engegen ging vnd dry trübel wůsent vff eim holderstock der winter ward so kalt das man die vogel mit den hendē fing vnd was so grosser hunger das die můter ire kind osent man sach den hymel brē-nen in franckenrich welschem land vnd blůt tropfet von den wolcken. Theodobertus ein künig in franckenrich was zů den zyten der gab vil dem seligen mauro dem abt zů angier zů glicherwiß det ouch sin sůn sanct maur erschein in grossen wūderzeychē wie benedictus sin wirdiger meister

Die vierd samlūg der gelerten zů cōstantino

pel wider theodor vnd al ander ketzer ist ouch glich geachtet als die vierde samlung hat verdamnet die ketzerig theodori d do sept es wer ein anderer worer got denn christus. vnd das die selig maria nit sig ein můter gesin gottes sunder allein eins menschen was dar in gnůgsamlich mit nestorio vereint vnd merck ketzerigen verwandlēt dick iren namen noch iren erczketzerē wenn dise was in anfang der kilchen genant he-bionitarum ist dick zerstört worden vnd durch stifftung des túfels wider erhaben zů glicherwyß ist ouch von den andren zů verston. doch verandrent sie zum dickeren mol etwas oder tůnd dor zů das es nit gantz glich sig do von besich. xxiiij. q. iij. c. quidaz

Jor der welt. vM. dcc. xxxiij.

Silverius mar. iij. ior v. mont. xi. tag.

Vigili9 eyn rōmer. xvij ior. vi. mo-nat. xxvi. tag.

Die ior christi d. xliiij.

Silveri9 ist ein marterer wañ man seit er sig im ellend vmbs glouben willē er schlagen durch schaffung theodore d keyserin vñ das er anthoniuz den ab gesecczten vñ verdāpten bischoff kecze rig halb nit wolt wider in seczen d ist mit gewalt bobst worden. wenn theo datus der künig gotor wart bestochē mit gelt trowet der priesterschafft vñ dem volck weltent sie nit in. sin fest ist am. xx. tag des brochmonats

Der vigilius hat in das bobst thům eyn bösen ingang gehan hat sich doch wol regiert vnd durchechtung gelitten wie silverius hat ouch mit grosser eren die gothos überwundē zů lest starb er im ellend noch schwerem liden das er von theodora in constantinopel leyd. wirt für eyn marterer geachtet vnd sin tag wirt begāg en am xxvi. tag des brochmonats gebot ouch das man zů constantinopel ein consilium hielt was zů erst ein erczpriester silverij vnd begirig zů dem bobstthům gab ouch der keyserin ein wiß wie sie silveriū dor von brecht die in doch darnoch harter hielt wann sie leyt im ein seil an halß vnd ließ in von morgē bytz zů ve sper durch die stat ziehen das forseyt im bellisarius einer von dem geschlecht der rōm schen reten der mit vnwillen silveriuz verschickt vnd sprach also der stiffter diser sünd wirt nit engon dem zorn des richters der alli ding sicht doch bůst er volkummenlich streyt crefftenklich des glouben halb vnd endet sin leben seliglich.

Herculianus ein bischoff zů parus ward von totilla entheubtet vnd ein marterer.

Der iustinus ist am anfang gütig gesin vñ ein güter cristen aber durch rot siner frouwē ist er geergeret wordē in grimikeyt vñ gitikeyt vñ von yederman verhasset wart toub vnd narses ein strenger man vnd gantz geystlich barmhertzig der fürnempst vnd obrest der herschet an allen orten durch verdienst siner heilikeyt erschlüg totillam vnd überwand al barbarier. vnd saczt gantz ytalien in ruw aber der tüfel vergunt im das er alli ding wol ordnet bewegt das hertz der keyserin sophie wider in also das ouch der keiser vnbedocht sich von im etfrömt vmb der vndanckbarkeyt vnd schmocheyt willen rach er sich vnd fürt die lamparter in ytalien vnd abkert sie dem rich bytz vff karolus zyt das ist ein namlich exempel das die fürsten nit verhörent dz der wiber durch welli der tüfel dick tüt das er durch sich schaffen mag.

Der aller gröst tempel sanct Sophien ward gebuwē durch Justinianum. man meynet ouch das von anfang der welt kein solich groß werck so vol kummenlich gemacht sig do ist begraben der keyser im friden christi. Es ist trübselig zyt vnd ein grosser sterbet in ytalien so lang ouch das keyserthům geteylt waß sind on vnderloß widerwertikeyten gesin. der heilig gregorius bedenckt das gar dick in den zyten enpfieng eins iuden kint mit andren cristenen kinden das sacrament. dorumb ward sin vatter alli erzürnt das er das kint in ein ofen warff aber es kam daruß vnuersert vñ sprach die frow die in der kilchen mit dem kind am arm gemolt stot hat mit irem mantel dz für gelöst

Jar der welt. v^m. declij.

Pelagius der erst .iiij ior. x. mōat xviij. tag

Die ior christi dliiij.

Der pelagius hat geordinet das die ketzer vnd vnglöbigen durch den gewalt der weltlichen gestrofft werdent .xxiij. q. v. Relegentes vnd vil andri ding ward ouch bekünt vnd geschuldiget des todes virgilij aber in gegenwertikeyt alß volcks beschönt er sich oder entschuldiget sich in dē das er vff dz sacrament vnd ewangelium schwür Agericus ein bischoff von verdun wirt groß geachtet Radegundis ein künigin von franckenrich ein gemahel lotharij ist schinbar in heilikeyt ging darnoch in ein closter Brandanus ein heiliger man ist in schottenland nähafftig ein vatter. iij. tusent münch. Leonhardus ein heyliger einsidler ist cenomaneñß gesin. Columbanus ein erwirdiger vatter. wirt hoch gehalten in Hybernia darnoch kam er in burgundiē vñ macht do ein closter hieß lixeniense. in welsch lise vnd ward sin volck vast gemerckt Ein grosser berg in welschen landen hat eyn schrey gelossen oder gelügt abgerissen von eim andren berg viel in ein wasser heyst rodanus in welsch la ron.

Pelagius hat geordnet das die ketzer vnd unglobigen durch den gewalt der weltlichen gestrafft werdent

Justinus
d drit.xi
ior.

Eyn iud durchschos zů den selben zyten das bild des gecrüczgetten mit eim pfil vñ det das heymlich. Do gin blůt rus das der iud blůtig wart do das die cristenen erfůrent wurfent sie den iuden tod mit steynen. Die beyn sanct stephans des ersten marterers wurdent gon rom brocht vnd in eyn sarck zů sanct lorenczen gelept.
Machutes eyn iunger sanct brandani det vil wunder zeychen.
Samson eyn bischoff zů dol. Echbinus brytannier Similanus eyn abt Baso/lus eyn abt Sindulphus eyn priester Vingalotus eyn priester vnd ander heylgen worent namhafftig oder blügtent Gasimunda eyn küngē von franckenrich ein frow hilpici des künigs er schneyd ir ouch des nachts die kelē ab ein heilige frow erscheyn vil wunderzeychen Paulus leonens eyn bischoff Gregorius eyn bischoff zů turon hat gemacht vslegung der heiligen geschrifft.
Maglorius eyn bischoff zů dol volgt noch dem heiligen samson. Amandus ein hei/liger man eyn bischoff zů mastriecht Fortunatus eyn poet vs lamparten bischoff pic taviens hat vil geschribē Leander hat die gothos bekert darnoch ward er bischoff yspalens dē selben sanct gregorius die bůcher Job. Gregorius eyn sůn gordiani des senators würt hoch geachtet hat gestifft.vi.clőster in sicilien vnd eins in rom wart ein münch was eyn richter darnoch bobst von ordenung gottes

Jor der welt v.dcc.lxiij

Johānes
drit.xij.ior
xi. monat
xxviij tag

In den zyten dises bobstes entlidiget sint ytalien von d gehorsam Constantinopels vnd rom hůb an herschen durch die patricios das worent die őbresten reth vnd dz rich der ytalier wart eyn wonung der lamparter

Die ior christi d.lxiiij.

Diser Johannes hat wider gebuwen die kilchhőff der marterer vnd die kilchen d.xij botten philippi vnd iacobi In sinen ziten sind erschinen vil wunder vnd zeychen die be tütetēt künfftig widerwertikeyt in sterben vnd hunger so gros als ye gewesen wer zů lest noch vil gůten wercken starb er vnd ward zů sanct peter begraben.
Eyn heyliger krieg stund vff zwissent germano eyn bischoff zů paris vñ kildeberto eyn künig von franckenrich wann ir yeglicher streyt das er wolt den krancken vnd armen zů hilff kummen vñ vmb das einer fürkam dē andren was nit eyn kleiner strit zwissent inen O wo sint die beliben Fürendi her sind am hymel gesehen von denen Gre/gorius in d omelyen seyt in der leischen od gemeinē red seit von etlicher cleider ist wor blůt geflossen vnd eyn hus schein als wer es mit blůt begossen vnd in den schüren bli/bent zeichen die sich nit liessent abweschen.

Diſer tyberius eyn heilliger man iſt der aller barmherczigſt geſin hat ouch wider ge- buwen vil kilchen Er was ouch ſo gütig in goben zů geben das im ſin frow ſaget dz er wer eyn zerſtörer der gütter des richs Antwürt er Jch getruwe got dz vnſrem ſchacz kein gelt gebreſt Jſt es das wir von den gütern die vns got hat gegeben mit almůſen geben wir vns eyn ſchacz erwerben Jn dem hymel vnd alß bald er ſach das crúcze ge houwen in dem pflaſter ſprach er heben vff die tafel dann es vnbillich iſt das das crúcz werd getretten mit den füſſen das do mit eren geſeczt ſol werden in den brúſten vñ den ſtirnen der gloúbigen do vand er ouch eyn groſſen ſchacz do über wand er perſas.

keyſer — Tyberi⁹ der and vij. ior

Hermigildis eyn ſůn des künigs vuiſegothorum alſo genant vnd hyſpanoruz wurt be kert von der Arrianer keczerye zů dem criſtin glouben von ſinem eigenē vatter dem kü nig wart er gemarteret

Hoſpicins vnd vuinnatus eyn britanier ſind von heilikeyt namhafftig in welſchenlan/ den

Johannes eyn nähafftiger almůſen geber eyn biſchoff zů alexandria alſo genant durch die almůſen die er geben hat über das alles das er het das gab er gancz.

Rethâredus eyn künig Gothorum alſo genant iſt geſin eyn tugentricher man als hy/ ſtorien ſagent Als er was eyn Arrianer in dem concilium toletanū alſo genant .lxxiij. vettern ward er bekert zů dem woren glouben vnd vß vermanung vnd vernunfft des bi ſchoffs Liandri hyſpaleñ. mit im das gancz volck gothorum alſo genant

Eyn groſſe gnod in dem barbaren volck alſo genant das byther eyn böſe limůt gehabt hat vnd nun anfacht zů haben heilige menner.

Jor der welt. v⁹. dcc. lxxiij.

Benedict⁹ der erſt. iiij ior. j. möat — Eyn römer xviij. tag.

Die ior chriſti. d. lxxiiij

Diſer Benedictus hat gelitten vil durechtūg vnd ſahe die böſe ding ſines volckes durch hunger peſtilencz vnd fi zent wann die lon/ gobardi alſo genant hatten angriffen das gancz ytalien in denen arbeiten iſt er geſtorbē vnd begraben by ſand peter.

Mauricius.xx. ior. eyn kriech

Diser mauricius hat gehabt eyn tochter Tyberij
mit nammen Constanciam die im ir vatter gab mit dem rich sprechend lig dir min rich
mit der iungfrouwen bruch sie glücksamelich vnd hab in dinem gemüt die fürnemsten
zeychē eins güten keysers vñ gerechtikeyt Als bald er es gesprach starb tyberius aber
mauricius als er das rich nam was ser nücz dem gemeynen nucz zů lest als er dem heili
gen Gregorio zů vil abzog vnd ime trouwet den tod berüfft er widersich den götlichen
zorn vß verdienst aber des heiligen bobsses ward er gepiniget darumb das er teglichē
für sich bat Er ward ouch vß getrieben von sinem rich vnd geiöucht in eyn Insul vnd
do ward er mit siner hussrouwen vnd zweyen sünen durch facam Also genant erschla/
gen het er aber behalten die ler sines schwehers so het er gehabt vor sinen füssen ligen
den er nun enpfand über ime Aber von siner behaltniß ist eyn güte hoffnung durch die
vrsach die nun gesagt ist
Anthiochia wart vmbgekert durch den engel gottes der do erscheyn in einem wissen
cleyd vnd eyn einiger mensch der do was almüsen gen ward erlöst Etliche sagent dz die
halbe der stat wart vmbgekert vnd das anderteyl der selb man mit sinem gebet erlöset
Der rock gottes ist gefundē vngeneit In Saphat also genant vnd geleget in iherusalē
Eyn vergiessung der regen ist groß gein das man meynet der ander Sintfluß kem vnd
nochuolget eyn gros sterbet in ytalia vō einer kranckheit dz do heysset Inguinaria.

Jor der welt　　　M.dcc.lxxxiij.

Pelagius d.v.xij.ior j.monat.x.tag　eyn römer.

Die ior christi　　　d.lxxxiiij.

Diser pelagius ward geordenet on geheyß des fürsten vñ
longobardi also genant die belegten rom vnd was eyn grosse zerstörung vnd das bösse
vñ dz böß wz angefangē ward vnd ime in bösers volbrocht durch tyranny der barbarē al
so genant vnd pestilencz Er fant ouch in mengerley stet den heiligen man Gregorium der
do brüchig was in den wercken der kilchen Zůlest starb er an der kranckheyt die do
heysset Inguinaria vnd ward begraben by sanct peter.

wunderbari ding sind beschehen by denen zytẽ Eyn comet erschein eyn vierfüssig kint vnd eyn anders mit zweyen scheitelen sind geboren worden zů bisancz blůtfarend sper vnd eyn hel liecht sint gesehen worden durch die gancze nacht Eyn kint ward geboren on ougen vñ hend dz do was vnder dem gürtel hinab alß eyn fisch in Nilo by egipten erschinen zwey tier menschlicher form eyn man vñ eyn frouwe grüselich von angesicht garnoch by einem tag die sunne von morgen an byß zů mittem tag mindert sich garnoch das drit teyl welche ding alle sint betütent etwas nuwes Etlich schaczten dz es betütet eyn vürchlich vnd wunderbare volgung oder secta der Sarracener also genant die garnoch das dritteil ð cristenheyt in kurczem an sich brocht vñ nit lang noch disen zyten vffgestanden. Die grosse lectania ist vffgeseczet worden von dem heiligen Gregorio vñ erschein ein engel vff dem schloß Adriani also genãt vñ die engel sungent zů dem ersten das gesang Regina celi vnd vß gnod hort die plog vff an den göttern

Augustinus eyn erlicher münch vnd ein heyliger man ward gesant mit dem iohanne vñ Mellito vnd vil andrer die Engelschen zů bekeren vnd merck das dick ward gesaget von mengerley richen vñ prouincien dz die dick sint bekert worden zů dẽ glouben dann er nit alle zyt in ynen belieben ist durch mancherley vrsachen Als ouch von Engellant Franckenrich Persia Judea in dem sunderlich Rom gefriget wz dann do selbs der gloub petri nie verlasch Furseus eyn heiliger man vnd eyn sůn des künigs hybernie ist namhafftig gehalten gesin in der selben zyt.

Jor der welt		v͛.dcc.xciiij.
eyn bichtherr	Gregorius ð erst.xiiij. ior.vi.monat.x tag.	eyn römer vß dem vatter Gordiano senator edel võ geburt vil edler vß tugend aber von heilikeit aller edlest eyn würdiger münch des ordens des heiligstẽ vatters Benedicti eyn knecht ð knecht gottes der titel ð gãczen demůtikeyt ward hie vff geseczet den obrsten byschoffen vnd weret byß hüt.
Die ior christi.		d.xciiij.

Diser Gregorius ward gesaget gros durch vilerley sachen die er überflüssigklich gehebt hat mitnamen die mechtikeyt Richtům Tugent Adel wißheyt Heilikeyt Růff vñ übung nüt was ime verborgen in allem stat der do ouch in allem stad sich gebrucht hat vnder ime Rügeten die böse ð vergangnen zyt von sinem vnnutzbarlichem bruch durch den er ð kilchen gottes wachend forgangen ist sint vil bucher geschriben Aber er eyn fürnemmer doctor einem von dem vieren wie vil er erschriben hab ist die gancze kilch gemeinlich eyn gezüg Er allein ouch mit dẽ heiligen Fabiano noch sanct peeter götlicher schickũg in dẽ gancz ẽ kathalago der bischoffen zů dẽ babstum ist vff genomẽ Er hat ouch vil vffgesaczet als man vindet in sinem register in canone also genant Addidit diesq3 nostros 2c.hat ouch gemachet dz man sprichet Deus in adiutoriu3 vor dẽ anfang der zyten Das gancz kilchen ampt mit eym hübscheren stilum vnd ordenklicher vnd begriffelicher mit eynẽ nuwen fund hat zůsamen geseczt das beliben ist biß hüt vnd ward geheyssen Gregorianum von allen empteren es sien bischoff oder andre prelaten oð vndertonen über dz wie grosser gnodẽ er erschinen sig wie von grossem liecht der kunst er begobet sig wie grossen fliß er gehebt hab wie er man wer durch bispel siner werck vnd schrifften den gegenwürtigen vnd zůkünfftigen durch die tötlich zung kum oder genczlichen nit vß breyten.

Focas
viij. ior

Diser focas durch vile der Ritter ist er geworden eyn keyser sinen herren Mauricium hat er gedötet vnd vil andere vnd darumb dz er es übel anfieng volbrocht er es böser vñ vollendet es alle böstlich wann by sinen zyten als sie furten eyn schweren krieg wider persas wurden geleucht vñ verluren vil landes vñ zů lest ward er überwunden võ Eraclio vnd getötet Als er gelebt hat so ist im noch gewonheyt beschehen.
Sangericus eyn bischoff Cameracens' also genant.
Marculcus eyn Abbt zů borcaseum also genant.
Soar eyn heiliger mã namhafftig by dem rin vñ vil ander lür beiderley geschlecht sint gesin löblicher gedechtniß Sich in dem register Gregorij
Cosdras eyn künig persarum het ingenomen iherusalem vnd vil andere stet vñ hat fast zerstört die Cristin getötet xc. tusent vñ das crúz ward genomen mit dem patriarcha Zacharia rc. Darnoch do er sich got scheczet ward er erschlagen von Eraclio Man sagt ouch das Eraclius solicher stercke syg gesin dz er in dickermol hab lewen gestrowet oder nidergeworffen in dem sande.
Phara eyn heilige iungfrouwe vnd edel vnd ir brůder.
Pharo eyn Graffe vnd darnoch eyn bischoff Melden. also genant vnd sin brůder.
Carnealdus eyn bischoff namhafftig zů lugdunen.

Jor der welt — V. dccc. iij.

Die ior christi — dc. iiij.

Desiderius eyn bischoff vienen eyn heiliger marterer
Ualbertus eyn heiliger mã ouch ein brůder pharonis eyn iunger heiligen columbani vnd die heilige blidethildis eyn husfrouwe pharonis vñ vil andere iunger des heiligẽ Columbani sint namhafftig gesin mit nãmen Gallus Eustachius Attila Ualaricus rc Antoneus Wildemarus.

kepser — Eraclius xxxi. ior — der hat dick geschlagen lewen Im sand

Diser eraclius hat zů einem eyn gůt zů dem andren eyn böses wort in dē cronicen wañ in etlichen hat er sich heilig gehalten als man vindet in der legend von der erhebung des heiligen krüczes wie er ouch wunderbarlichen überstritten hat persas vñ cosroā errötet aber noch dem sig hat er gewonet by dem patriarchen Jacobitarum mit dem er ouch krieget von dem glouben als er inen wolt zů dem rechten gloubē berüffen aber leyder er ward von ime betrogen vnd viel in die keczerye monachelitarū In d̄ er ouch starb als man findet wie eyn grosse dorheyt es sig eynē yetlichen cristin übertreffen die regel die ime von got gegeben ist wann sich die leyen wollen vndermüschen von denen vnd glichen sorglich frogen des gloubens vnd sich die priester willenklich des kriegs vnder wunden so gewinnet es selten od̄ nümmer eyn gůt end Belieb eyn peglicher In siner berüffung vnd übe sich in denen dingen die do sind sins ampts ist er sach dz es vnordenlichen vmbgot so nimpt sich der heilig enweg an welchen nyemants ützes gůtes volbringen mag Eyn glichniß von ozia dem künig Juda als man findet in dem andren Paralipp.xxvi.vnd sint teglich vil exempel Aber dise vermalediung ist kummen über Eraclium durch siner hochfart willen wañ noch dē selben sig beschwert er vnmenschlichen sine arme vnderton das do got allweg mißfellet vnd was ouch darnoch ser vnglücksam vnd verlor vile.zů lest starb er vnseliglich von wassersucht vnd was ser von keczerye befleckt.

Jor der welt — v⁹.dcccxiiij.

Bäbst. — sauinianus j.ior v.mōat — Tuscus — Bonifacius d.iij viij.monat — eyn römer

Die ior christi. — dc.xiiij.

Diser sauinianus hat vffgeseczet zů lüten die glocken zů den zyten des tages vnd darumb das er karg was do vorcht er sich nit das er dem heiligen Gregorio abzüg do von er yn schlůg das er starb vnd d̄ ist der drit von dem ganczē kathalago der bischoff der do einnes dforchtsnatm eodeys schuldigen lebens gemercket ist byß vff dis zyt.

Diser bonifacius hat vffgeseczet das das wisse tůch solt vff die altar gelegt werden

Sauinianus hat vffgesetzt zü lüten die glocken zü den zyten des tages

Cumbertus eyn bischoff zů Cöln
Austregisilus biturien.
Sulphicius bituren.
Johannes tungren. Alle heilgen.
Salaberga eyn Eptissin eyn heilige frouwe hat vff geseczet vnd gestifftet zweig Clö-ster
Braulio eyn keyser augustus eyn bischoff vnd eyn namhafftiger doctor ward gehalten
Das fest aller heiligen ward vffgeseczet von dem Bonifacio dem vierden
Ysidorus eyn bischoff yspalen. vnder den doctoren namhafftig hat vil geschrifft verlossen die do mercklich treffenlich vnd geachtet sint gesin Der was flissig über. lxx. Secta der keczer hat er erzelet die do wider die kilch gottes von tag zů tag sind vfferstanden vnd sind verdampt worden von dē heiligen vettern von tag zů tag biß vff dise zyt Sie he. xxiiij. q. iij. c. Quidam Er ouch hieß vohen den machamet der do kam in hyspaniam Aber er ward gewarnet von dem bösen geyst.

Jar der welt v^{M}. dccc. xiij.

bonifaci⁹ der. iiij. vi. ior vij. mōat. xij. tag

Deusdedit iij ior xx. tag — Eyn römer

Die ior christi dc. xiiij.

Diser Bonfacius hat cōsecriert pant heon das ist der tempel aller gōt do die cristin verdurbē von den bösen geysten vnd ist eyn hübsche glichniß wie der heilig geyst vß bösen vffseczten der heyden was er welen eyn heilig übung der geistlichkeyt Als eyn arczenye ward vß gifft do die bösen erten alle tüfel do selbs eren die cristen alle heiligen Also ward betrogen kunst mit kunst.

Diser deusdedit ist gesin eyn heiliger man do er eyn male czen küsset als bald ward er gereiniget hat ouch vil gůtz vffgeseczt.

Machamet gen ain anfang was ... geboren ... jar ... ccvi

Machamet eyn betrieger d welt eyn falscher prophet eyn bot sathane eyn vorgẽger Antechristi eyn volendung d keczerye vñ aller falsheyt eyn wund by disen zyten vieng er an zů erzeügen sin vnsinekeyt Er wz ouch eyn heid vnd eyn schnöder kouffman vñ war eyn fürst d mörder subtiliglich er ouch die Arabes also genant zů Jme zog die zů dẽ selbẽ zytẽ ser beschwert wurdẽ von Eraclio Er gewan ouch persas vñ vil and volck den er gab sin gesacz sprechend dz er were eyn heiliger prophet von got gesant rc. das leret yn ouch einer d do hieß Sergius eyn Apostat von dem glouben vnd ouch von der samelung d müncheyt d das gesacz gemacht hat d hat ouch ab gezogen dem huß dauid das ist der kilchen gottes zehen teil als der ander Jeroboam wann er garnoch die gancz welt betrogen hat hetten ouch genczlich den gloubẽ vß gerütet es wer deñ sach das karolus vnd etlich ander fürsten mit gottes hilff sin miterer nit hetten gezwungen Er hat ouch biß vff hüt vast zů genomen vnd ouch abgenomen das ist. M.cccc.lx. sin end het got erkent. Dogobertus eyn geschickter man Jn allen sinen tugenden ist gesin eyn künig zů franckenrich by welches zyten die kilch des heiligen Dionisij von götlicher schickung zů pariß gebuwen ist worden Sigibertus eyn sůn des küngs dagoberti do er geteuffet ward von dem heiligen amando eynen bischoff traiectẽ. also genant Antwurt er noch eyn Jüngling. xl. tag mit heler stim Amen.

Die zal machometi ist alchagera. d sich in sunderheyt die von arabien gebruchent vñ ander heiden vnd alß Campanus do võ seyt ist gesin im ior christi. dc. xxi. xij. tag noch dem tag oder verkündung vnd enpfengniß christi also dz sich zwissent der enpfengniß christi vnd d zal der heiden sich hand verlouffen zwei hundert tusent. xxvi. tusent. viij hundert. xxxij. tag hůb an am dunrstag vnd weñ vnser frouwẽ verkündung geschach am fritag vnd merck dz die heiden sich gebruchent der ior die man heisset mon ior der eyns halt. xij. mon geng das ist. cccliiij. tag on in bisextili das ist im schalt ior wenn in xix. ioren sind. xi. schalt ior d yetlichs hat. ccclv. tag so kunt es am anfang. Merck der eben vmbkreyß des mons. xxx. ior die man mon ior heist bringt die mitlen vmbkreyß zů eym glichen anfang der zyt

Jor der welt V^m.dccc.xiij.

Bonifacius. v. ior. xiij. — Campanus tag.

Die ior christi. dc. xliij.

Diser bonifacius hat vff gesaczet dz keiner werd gezogen vß d kilchen vñ dz kein Acolit vff heb das heiltum do by man mercket wie vor zyten groß geystlichkeyt ist gesin in der Cristenheyt dz ward zů denen zyten den gelerten verbotten dz nun die frouwen on vnderscheit alle tůn dören Alchoran' dz bůch ward gemacht von machameto vñ sinen dryen meysteren denen d böß geist gab gewalt vnd vernunfft d erst meister was eyn iud eyn grosser sternenseher Der ander was Johannes von anthiochia eyn keczer der drit was sergius Arrianus also genant die hatten gemacht das vnmenschlich gesacze das abschneid was im glouben treffenlich wz vñ hert vnd schwer in d wirkung. vnd erloubtent alles dar zů die welt lüt geneigt worent alß fresserig vnküscheyt wib. rc. do durch betrugẽt sie in kurczerzyt vil vnuernünftiger lüt aber sittẽmol dz dz gesacz zů vast vnerlich vnd vngeordenet was etlich durch menschlich scham bewegt hand vil geenderet od hand alß vß leger etliche ding die zů vast vnwor worẽt vernünfftiglich

Magnobodus eyn bischoff andegaueñ. also genant ist gesin eyn heiliger man
Osualdus eyn künig der Normandyer Engler vnd schotten vñ Britanier ist gesin gar eyn heiliger man vnd begobet mit den wercken der barmherczikeyt vñ hat allenthalben erlichen gesiget sin arm vnd die gerecht handt mit der er almůsen gegeben hat belibt gancz in der stat babenburg Er ist ouch getötet worden von dem penda eyn künig merciorum Aber darnoch osomi eyn brůder oswaldi hat den selben penda getötet vnd das volck merciorū lossen bekeren zů dem glouben christi vnd hat vndergeworffen dz volck pictos sinem rich das ist Engenlant.

Jor der welt — V^M.decc.xxiij

Honorius d erst xij.ior — Campanus xi.monat.xvij.tag.

Die ior christi. — dc.xxiiij.

Diser honorius ist eyn güttiger man gesin hat den armen lüten geben vil teglicher almůsen hat ouch die kilchen mit golde vnd silber geziert diser hat ouch lossen machen die latanye zů sanct peter vnd schůler geleret vnd sie erlichen geordinieret

Xvßgelept es wurdent ouch etlich gelerter cristen also betrogen die die hystorien genset mer nit gesehen hattent. Es sint zwo vrsachen warumb eyn solicher schneder man eyn solich gesacz hab geben vñ nit eyn erlicher die erst got hat nit verhengt dz eyn erlicher man von dem tüfel ward vffgeworffen vñ eyn gesacz noch geschiglicheyt mēschlich vernunfft gebi alß ouch vor zyten allein dem schlangen verhengt ward als er euam versůcht Die ander machametus was gancz hochfertig vñ erloubt den menschen alles dz die lüt noch sinlicheyt begertent iecz also iecz also erlouben vnd vß solicher wankelbarheyt vñ vermischung mancherley vñ widerspeniger ler ist das gancz bůch irrig wordē vñ mag nit zů verenigung komen zum lesten ward er gezwungen vnd seit dz xij tusent wort in alchorano werent die gelogen werent aber das ander wer wor.

Das rich der römer hat an gefangen by disen zyten In aller welt vnwiderbringlichen zergon wann by der sunnen vffgang die heiden Und by d' sunnen nidergang die Gothi haben an sich genomen herschafften vnd harnoch behalten Item die heiden haben er schlagen von dem zug des keysers .c. vnd .M. stritbarer man vnd des habẽ wir ein exempel dz nüt stet ist vnd d' sunnen wann so grosser gewalt vnd wißheyt zergodt vrsach disses bezeychet men In mancherley weg Etlich sagen dz die vnsettige gutheyt d' römer das gelchafft hab die do beschwerten die vndertonen nacion mit vnlidlicher bürde der dienstbarkeyt das allen fürsten vnd prelaten zů besorgen was wann als lang als die Römer hafften den git vnd lieb hatten die gerechtikeyt do behielten sie das rich der ganczen welt Ander sageten das die keczerye der orientischen dz geton hab do gewonlich die keyser wonten vnd dick by den bösen böse geworde͂ sint Es ist ouch nüt das do mag minder vndergon dann der recht gloub Ouch nit in eynem fürsten schinbarer dann rechter gloub die andren die sage͂ dz vrsach des gebresten gesin sin die hochfart d' herren die ir vnderton verschmocht habe͂ vñ sie geheissen hund vñ esel od' glichnis durch welche schand vnd schmerczen sie bewegt sind wordeo vnd sich vffgeworfen hant vñ geton dz wir sehen villicht alle vrsachen sind eyn vrsach dann durch was etwas würt durch sin widerteyl ward es zerbrochen vnd also all vier d' beesten fürstum sint zergangen vnd gebristet keyn andere dann des Endcristes welchs zůkunfft vnser hergot erkent do zwüschen verkere͂ sich hin vñ her in mãcherley weg die herschaffte͂

Jor der welt v^M.dccc.xxxiij.

Seuerin^9 j.ior.viij monat — Eyn römer — xxviij.tag.

Die ior christi dc.xxxiiij.

Diser seruerinus ist eyn milter mau gesin vnd heilig vnd hat lieb gehabt die priesterschafft gegen den armen milt enpfing gegen der regierung der kilchen die er in güteren vnd gezierden wunderbarlich geziert hat by sinen zyten eyner mit namen Mauricius mit sinen soldneren hat geroubet den schacz der kilchen vnd der vnselig kilchenrouber forcht nit das groß wunderzeychen dann do er vff hat bewegt die gancze stat wid' den schacz zů lateraũ. mocht keiner nit allein des bischoffs huß inbrechen mit gewalt . sunder ouch nit ingon do er das sahe zůlest volbrocht er mit einem durch eyn beglichen friden das er willen hat dann er nam alles das die aller Cristenlichsten künig dar hatten geben vmb vffenthaltung der weisen vnd witwen vnd armen Aber alle ding vergienge͂ vnglücksamlich Eraclius was ouch teilhafftig des kilchenroubs dem er sant eyn teyl von dem genomenen gelt Aber wie menge sind verdorben vmb der sach willen.

Dogobertus eyn künig zů franckenrich hat getőtet die engelschen die zů den selbē zyten Sachssen genant wurden die do alle übertaten die moß ünes gebottes Meinen etlich das die gryme ꝺ franckenricher sie gesin eyn vrsach der ewigen vntruwe vnd widerspenung der engelschen wider die franckenricher nit on schaden zů beyden teyl biß hüt der milt got Sende den friden des geistes vnder sie vnd ander alle.

Aidanus eyn bischoff namhafftig von heilikeyt in Engenlant eyn iunger des heiligen Columbani

Eligius eyn goltschmid eyn heiliger man vnd eyn geystlicher vatter deren die in fräckenrich vil clőster buweten Alle heiligen gesin Der gloub nam ab in Oriente vnd nam zů in Occident

Ado Rado Dado

Remacius

Agilis eyn heyliger Abbt Resbaris also genant der erst münch

Aurea eyn heilige Eptissin namhafftig zů pariß vß geheiß des heiligen mans Eligij ist ccc. Jungfrouwen vorgangen

Erubertus eyn künig zů Engenlant was der erst der die abgőtter do selbs zerbrochen hat vnd Sirebotus der künig gothorum bekert die iuden zů dem glouben.

Johannes ꝺ iiij. j. ior. ix monat. xviij. tag

theodorus ꝺ erst. vi ior. v. monat. viij. tag

Diser iohannes hat erlőst vil tusent menschen von dienstbarkeyt durch den schacz der kilchē durch histriam vnd dalmaciam Diser hat geheyssen bringen das heiltum der heiligen marterer Vincencij vnd Anastasij vnd hat es gon rom gelegt.

Diser theodorus ist überal barmherczig gesin vnd eyn milter liebhaber ꝺ armen diser hat vffgesaczt die kercze zů wihen an dem heyligen samstag Und hat paulum dem bischoff zů Constantinopel ꝺ offenlich die cristin marteret mit dem aller grősten bann geschlagen oder gestroffet.

Hie merck flissenklich dz vil böse ding harnoch gon wann ein herschafft versert wirt das ouch vor an erschinen hat von den assirier meder vnd perser vnd kriechen vnd vil ander vnd sunderlich von römern vnd vorab hie wann als die heiden Sarraceni genät angiengen sicilien vnd nyemant wer der ir tyranny widerstünd brochten sie ouch vnder sich hyspania allenthalben vßzůdilcken den cristin namen ouch in welchem trübsal vil heiliger marterer geworden sind die stet im glouben beliben vnd was eyn groß trübsal denn wann eyn herschafft betrübt ward so nement die bösen lüt eyn geherczikeyt bö-ses zů thůnd vnd sich vnd anderen zů berouben in leben vnd in ler vnd zů verkeren das volck vnd die fürsten vnd ist fürwor eyn grüselich schouwung wie die arm welt on vn-derlos ward bewegt ist es ouch nit hert genug noch arbeyt vnd trübsal zů lest vnder-geworffen worden der herschafft des todes wann genglich nüt so vil vnd grymigē plo-gen getent werden Es ist ouch nit genůg dem menschlichen geschlecht eyn mol geno-men han von got den herten sentencz der verdamnis es sig denn sach dz er durch sün-den vil me vff geb darumb ist die sünd allein eyn vrsach diser armůt.

Keyser

Constan
tinꝰ ð.iij
xxvij ior

Diser Constantinus ist gesin eyn sůn Constantini eyn sůn Eracliij dem do im vierde mo-nat sins richs von siner stieffmůter vergeben ward vnd darumb das er cleine zyt regiert hat darumb schribet man nit vil von im Diser constantinꝰ ist im noch gangen die stieff-můter aber ist vßlendig worden vñ ist gesin eyn böser tyrann vnd eyn schalckhafftiger ketzer vnd gancz vntruwe vnd den cristin gancz gehaß Er hat dē bobst martino ouch nüt übersehen als er ouch fürt eyn strit wider lamparter ward er von ynē überwundē vnd als er gon rom kam vnd erlich von dem bobst vitelliano vnd den burgern enpfangē widergald er es nit noch der guthept die man im inc hat gelegt als dann eynen fürsten zam darnoch begieng er eyn grosse tyranny vnd kilchenroub alle hübsche gezierd ab-zů werffen vñ enweg zůfüren Darumb zů lest ward er von sinen rittern die sin boßheyt nit lenger liden wolten Im bad ertötet vñ als er ermelichen gelebt hat so ist er vnselig-lichen gestorben noch gewonheyt ð kilchenrouber vnd der tyrannē als ouch got rech-teklich richtet die sinen

Jar der welt vꝰ.dcccxliiij

martinus
ð erst.vi.
ior j.mo
nat.xxvi.tag

Eugenii
der erst.ij
ior.viij.
monat.xxij.tag.

Die ior christi dc.xliiij.

Diser martinus ist heilig gesin vnd ser gestritten vmb den glouben do in eyner mit vßgezognenm schwert noch vor dē altar erdötē wolt als bald ward er blind Er ouch berüfft in der stat die samlung vnd verdamnet den Syrum Allexandrum Sergius pirrus vnd paulum die keczer dorumb Constantinns in dz ellend schickt sin fest begod mā im.x.tag des Nouembers

Diser Eugenius eyns heiligē lebēs gesin allen menschen lieb gehabt vñ milt begraben by sanct peter.

Jodocus eyn sůn des künigs von Britania eyn heiliger eynsidler
Iherusalem ist ingenomen worden von machometistern denen vorgangen ist humorus also genant der do in die stat des altē tempels hat erhöcht vorhin abgenomē dz crúcz
Londoalus eyn heiliger man der do gelert hat den heiligen lampertum
Reginulpha eyn heilige iungfrouwe namhafftig in welschenlanden
Seuera eyn Eptissin do selbs ir schwester
Gertrudis ir mům.
Und der heilig forseus mit zweyen brůderen mitnammen Foilano vñ Ulcano alle sůn des künigs von Hybernia sint kommen heiligen in welschland
Arnulphus eyn man eins heiligen lebens eyn vatter pippini eyn herczog in lothoringē darnoch eyn Eynsidler zů lest ein bischoff zů metz sin husfrouwe Sanctadoda was In beschlossen zů Trier vnd dienet got vnd der heilig Clodolphus ir sůn eyn bischoff zů Metz Sagent etlich das er sig gesin eyn altuatter des grossen karoli Aber das mer lot es nit zů vnd ouch nit mithillet die vernunfft der zyt Aber karolus marcellus ist gesin eyn vatter pippini der do was ein vatter des grossen karoli.
Rodoaldus eyn bischoff zů Trier
Forseus hat gestifftet die stat latimacū cenobiū vñ foillan⁹ das closter fossensen vß gabē d heiligen gertrudis do d selb eyn marterer gekrönet ist worden.
Sigibertus eyn künig zů franckenrich hat gestifftet .xij. clöster vnd geschickt grosse frucht von den heiligen mannen in franckenrich vnd Engenlant.
Eyn schiffman versaget einem armen das brot do ward er gestrofft mit der pen dz alles sin brot ward verwandelt In steyn Also hat im der betler gebettet.

Jor der welt. v⁹.dccc.liij.

Campanus
Uitellianus
xiiij.ior.vi
monat.ij. tag

Die ior christi dc.liiij.

Diser vitellianus hat gemacht das gesang der Römer vñ har es gestimpt in den organen Er hat ouch gehabt gnod des keysers der sinen vorfaren ist schedelich gesin aber er ist nit also beliben Jch hab ouch byßher nit mögen finden das die römsch kilch ye noch dem vñ Constantini des grossen volkummenlich gehebt hab die herschafft d stat vnd der andern die sie verluhen het by zyten etlicher milter fürsten diser vitellian⁹ hat ouch genommen für eyn grosse gnod das der keyser der allerböst bestetiget die friheitē der kilchen vnd hat sie doch darnoch gebrochen.

Für iſt geuallen vom hymel vnd iſt erſchinen eyn groſſer regenbog das die menſchen ſcheczten zůkünfftig ſin die vergengniß der welt vnd woren groſſe zeychen das die lebenden anfiengen derren vor forcht vnd von tunner vñ blicz vnd ir groſſen ſchlegen vñ von überflüſſiger inſenckung der waſſer vnd verdarb eyn vnzalbarliche vile der menſchen vnd der tier vñ nochuolget eyn ſchwere peſtilencz mit dem zeychen des zorn gottes Es erſcheyn ouch yederman ſichbarlich das ey gůter engel vñ eyn böſer engel vmbgoben die ſtat rom in ď nacht vnd wie viel mol etlich huß ward geſchlagen ſo viel verdurben Den andren tag do in ſo vil ſturben ouch zů den zyten das die vetter mit denen ſünen die brůder mit den ſchweſteren geleget in eyn bor zů dem grabe getragen wurdẽ Offt hat der milt got die zeichen erzeuget zů eynem ſchrecken der Sünder wolt aber got des wir von dem biſpel erſchrecken das wir lieſſen von den ſünden Sagent etlich das die peſtilenez kommen ſig by den zyten Benedicti des andren.

Die keyſer

Clodoneus eyn künig zů franckenrich was vnerlich vff decken den lichnam des heiligen dyoniſij das dz beyn ſines armes brach vnd es diebſchlich enweg trůg darumb er vnſinnig worden iſt.

Calaria eyn künigin perſarꝫ kam heimlich gon Conſtantinopel vnd lieſs ſich töuffen do das der künig vernam enbot er ir das ſie widerkem aber ſie wolt es nit tůn er kem deñ fridlich mit.xl ritteren vnd enpfieng den touff got erkent wz die ſinen die heilig trow wolt lieber ſolicher groſſer eren enberen den nit in der armůt chriſti benempt oder bezeychnet werden.

Jar der welt — vᵓ.decc.lxiij

Die bäbſt

Adeodatus iiij.ior.ij. monat.v. tag — eyn römer

Demus.iij ior ij.möat v.tag. — eyn römer.

Die ior chriſti — dc..lxiiij.

Diſer Adeodatus iſt alſo gůtig geſin das er ydermã vom gröſten bycz zum cleynſten troſt iſt begraben by ſanct peter by ſinen zyten ward der lib ſanct benedicti vnd ſiner ſchweſter ſcholaſtice gefürt von dem berg caſſino in das münſter floriacenſe alſo ſprechent die walchen aber die lamparter ſagent gancz do wider er ſig noch vff dẽ berg caſſino yeder man blib in ſiner gůter meynung die worheit wirt offenbar.

Diſer demus ziert die ſtat oder das ort vor ſanct peters kilchẽ die man das paradiß heiſt vnd iſt ouch do ſelbs begraben.

Constantinus der iiij. xvij jor — eyn sůn constantini.

Diser Constantinus ist eyn gůter cristen gesin vnd in allen dingen wider die keczer hat die kilchen gebuwen vnd gebesseret vn̄ die rőmisch vn̄ kriechs kilchen mit einand̕ ver' einiget hat das.vi.consilium oder samlung gemacht in welchem den kriechschen prie stern erloubt ward das sie mőchtent Ewiber nemen vnd den andren die in orient wőn tent aber denen in occident ward es nit erloubt wann sie hattent in den zyten Gregorij willēklich sich begebē küsch zů sin vnd ist hie woi zů betrachten wie nucz eyn gůter fürst ist zů eim růwigen stat der kilchen vnd zůnemung des gloubens do wid ouch was grossen schadens eyn bőser fürst bring dz sich wol erzeugt hat an disen zweyen vatter vnd sůn aber durch gottes verhengniß mocht er nit widerston den heyden vnd wulga ris sunder macht ein friden mit inen vn̄ gab inen ierlich tribut also nam die verfluchte seect überhand aber zů lest starb er eyns gůtē tods vn̄ kam zů cristo wart begraben zů Constantinopel.

Die.vi samlung Constantinopolitana.ij.ior.ix.tag.

Merck es sint.vi.namhafftige concilia gesin derē macht vnd wirdikeit geglicht wirt den Euangelien wen̄ die worheyt der euangeliē ist durch die consilien geclert vn̄ geliite ret worden wider.vi.keczer glouben die zů noment wider die kilchen durch subtili' keit willen der keczer zů betriegen die einfeltigen vn̄ durch grymikeyt zů pinigen die steten vnd zů erschrecken die forchtsamen diß.vi.consilium hat verdamt die keczerig monachelitarum die septent es wer eyn wil vn̄ wirkung in christo wer ist glich gesin in gewalt vn̄ achtung wider die keczerig monechelitarum den im fürnemsten vorgenantē

Jor der welt	v^m.dccc.lxxiij.

Bonifacius.iiij ior ij.monat — eyn rőmer

Agatho ij.ior v. monat — vß sicilië

Die ior christi	dc.lxxiiij.

Diser bonifacius ward in etlichē bůcheren nit funden aber darnoch komend heyst bonifacius der.vi.alß etlich sagent hat er das paradiß by sanct peter volbrocht oder vß gemacht vrsach diser vnhellikeyt hab ich nit funden.

Diser agatho was eyn heiliger man vn̄ alß er eins molß eyn malaczē kust ward er vff stat rein er brocht zů der kilchen von rom die kilch rauenna vnd zů gehorsam wann sie ward vn derricht das bőß was sich wid̕ secz' en dem stam oder dem obren Er schůff ouch vnd hieß mit willen des fürsten samlen dz vj.consilium do koment die kriechen wider zů gehorsam des stůls zů rom noch mani' erley plogen wann ein yeglicher vand glich das im vnderton was alß er sich gegē sim obren hielt wer got vn̄ sinen prelatē gehorsam ist d̕ vindet in sinen vndertonen ouch ge' horsam vn̄ wider harumb das ist das gesacz der gőtlichen gerechtikeyt.

Das rich Bulgaroꝝ also genãt wart vfferhöcht das do ser das rich zerstört hat wañ alß Ascithia vßgiengen do überuielent sie traciam.
Calmitus hat gefunden das merfür vnd die römer verbranten die schiff der heyden.
Theodericus eyn künig von franckenrich hat vil tyranny. gethon darnoch ist überwunden von pipino.
Eyn grosser stern ist erschinen in der sunnen vffgang vnd nochgeuolget grosse pestilencz vnd eyn berg in Campania hat vßgeschossen für
Die heilig Berta eyn marteren vnd Eptissin namhafftig in welschenlanden.
Bathildis eyn künigin von franckenrich darnoch eyn nun geworden
Senefrus lugdunen̄.
Prelectus vnd marinus marterer mit irem knecht
Maxelendis eyn iunfrouwe vnd marterern ist namhafftig gesin von wunderzeychen durch ir iungfreulikeyt.
Der künig adulfridus ist geworden eyn münch darnoch eyn bischoff ludifridenß
Amathus wurt vßlendig.
Theodorus eyn erczbischoff In engenlant.
Leodegarius Augustudinenß
Kilianus eyn hepliger bischoff
Ediltrudis eyn künigin in engenland die do drien mannen vermahelt ist gesin vnd darnoch eyn iungfrouwe beliben vnd ander vil heilgen besich in speculo dem büch.
Uigilius Authisiodoren̄.
Andonenus Rothomagen̄.
Lufredus eyn einsidler.

Jar der welt v^M.dccc.lxxxiij.

vß sicilië — Leo der ander iij ior.x. monat.xvij tag.

Benedictus der ander.ij — römer ior.x. mõt

Johannes d.v x.ior.ix tag — vß suien

Die ior christi dc.lxxxiiij.

Diser Leo ist gesin eyn heiliger man vñ in kriecher vnd latinischer sproch gelert wol vnderwisen ouch eynes sunderlichen vßspruchs nit allein sorghafftig gegẽ den armẽ von miltikeyt des gemütes sunder ouch vß arbeyt d kunst der hat vffgeseczt zügeben den kuß des fridens noch dem gesang Agnus dei vnd das kein erczbischoff ützet bezalen sol fürs paliũ Sin fest wurt begangen.iij. Julij begrabẽ in sanct peters kilchẽ

Diser Benedictus ist gesin in allen wercken dugensam vnd sin lebẽ beglichet sich mit dem nammen by sinen zytẽ was grosse pestilencz diser wart võ dem milten keyser bobst gemacht wan dz zů dickeremmol ist beschehen von der kilchen

Diser iohannes ist gesin eyn strenger man vnd messig vnd geziert mit künsten von Anthiochio keyser bobst er welet die ere den keyseren vmb vil vrsachen die zů den zyten woren

Keyser — Justinianus d. ij eyn sün — Constantini .x. ior.

Diser Justianus ist gesin güt wis vnd milt vnd hat das römisch rich nit in cleynem gewiteret hat ouch die kilchen empteren geeret vnd vil gesacz gestifftet Aber darnoch alß er das .vi. concilium wolt bestetigen vnd die kilch betrüben ward er gebesseret vnd in dem .x. ior sins riches von leone patricio vnd tyberio vnd galunto dē patriarcha gefangen ward ouch beroubet siner zungen vnd nasen vnd vß sinem rich gestossen vnd geleget yn vßlendung by Crisona also genant vnd ward groß betrübniß in der kilchē vm̄ der scismaticos vnd keczer willen Merck ouch geschehen grosse gewalt in dem öbresten herschafften so manigfaltigē sich die irrungen wann es ist keiner d die irrigen stroff vnd behalt vor dem bösen das hat ouch die kilch dick erfaren dorumb ist gewordē ein mißheldung zwüschend dem leone vnd tyberio vnd vorgieng Tyberius vnd in ellend sandt mit abgeschnittener nasen den leonem sins richs in dem .iij. ior vnd regiert für in Justianus aber floch zü den heyden vnd Bulgarin die vß tod schlag leonis vnd tyberij im wider goben sin rich vnd nochuolgten den keczeren vnd darnoch der selb Justian' wider liebet sich der schoß der heiligen müter kilchen vnd büsset ser Aber die wil er sich grymelich gerochen hat wider sine figent also das er ouch der vnschuldigen kint wolt töten ward er vnd sin sün von dē philippo dē er vßlendig gemachet hat erschlagē

Jor der welt — v[ɔ]. dccc. xciij.

Bäbst — Seno .ij. ior. xi. monat — Eyn römer — viij. xxiij. tag.

Die ior christi — dc. xciiij.

Diser Seno ist gesin gar eyn heiliger man der sich nümer in gemischet hat weltlichen sachen wann er was von angesicht eyn engel vnd zü erend vßgrewe vnd rugsam vß sitten vnd eyns geystlichen lebens worhafft vnd vß gemüt eynfaltig diser ward ouch mit ein helder stym der leyen Einhellig erwelt wann es eyn grosse irrung wz wann die priester willen hetten zü petro dem Erczpriester vnd die gemein In Theodor dem Erczpriester Aber zü lest einhellig macht der heilig geyst d aller stym in disem wirdigē mā

Uuillibrordus mit sinen.xij. gesellen ist komen in Engenlant darnoch geworden eyn bischoff zů traiecten. Pippinus der erst herczog in franckenrich hat vil sig gehabt vnd die friesen überwunden ist ouch gesin Im glouben eyn Crist vnd eyn sunderlicher beschirmer d kilchen gottes Aber er in eim ist übergangen dz er eyn zyt hat volbrocht den Ebruch diser hat gehebt eyn schloß zů Cöln das do geheyssen ward das Capitolium vnd ist nun die kilch der Jungfrouwen Marie die die edel künigin von franckẽrich mit namen plechtrudis sin hussrouwe gestifft hat vnd mit küniglichem buwe gezieret Diser pippinus hat gefürt die friesen zů dem glouben Ist ouch namhafftig gesin zů den zyten die heilig iungfrouwe Noitburgis ir tochter deren Cörpel begraben lyt zů Cöln vnd erschinen von vil wunderzeichen.

Diser sergius hat wider gebrocht das Concilium Acquilegiensem vnd wolt nit nemẽ das.vi. Concilium Constantinopolitanam vnd was grosse irrung in der kilchen dann zwy gemeyn Conc lia stritten widerenander.

Jor der welt vᴹ.dccc.xciij

Sergius d erst.ix. ior.

Die ior christi. dc.xcliij.

Diser sergius von grosser heilikeit vnd eyns loblichen lebens ist gesin vnd in sim erwegung ist groß irrung gesin wann eyn teil der gelerten erwelet Theodorum den erczpriester das ander teyl pascalem aber zů lest vß gottes verhengniß vereinigeten sich in dẽ erlichen man diser vff der offenbarung gottes leget den lichnam des heiligen Leonis des ersten gon vuirsenburch diser hat ouch gefunden in einem finstren ort das grösseft teyl des heiligen Crüczes hat ouch den künig von Engenlant d die sachsen getdufft hat trü mol heissen singen das Agnus dei zů der meß begraben by sanct peter.

Hyspani by disen zyten fingen an größlich kriegẽ wider die heydẽ vnd haben vß göttlicher schickung eyn clein erterich wider gancz Affrica beschirmet von hilff byß petz des erwirdigen Apostels Sant Jacobs Suche die gemein historien hyspanie vnd vindest eyn erlich samlung der Cristenen ritter

Der heilig lampertus eyn sun Apri des herczogen hat verzeret von martere vil werck der heilikeyt von dodone dem herczogen Aranie dann er laget das sin schwester Elphaida nit wer eyn Eliche husfrouwe pippini wann er sie hat Jngefuret wid zimlichkeyt alß noch in lebent was plothrudis das ist das boß helie vnd iohannis

Keyser — Leo d. ij. inn asor imperij. iij ior

Beda eyn Elicher priester vnd eyn vatter eynes grossen namhaffrig Jn Engenlant hat vil geschrifft vnd eyn namhafftige hystorien verlossen eyn truwer Arbeiter in der kilchen byß in sin alter. Der künig in Engenlant vnd ouch der schottē wann die schotten Engenlant behalten haben vnd dorumb verwandelet ward d nam der Jnsul der kam gon rome vnd ge douffet ward von Sergio alßbald starb er vnd vff flog zů got.

Euualdi zwen heilig priester komen von engenlant vß gnod d predigung in wuestphale vnd haben in einem dorff mitnammen laer von irs betten wegen eynen brunnen vßgezogen von einem felsen vnd haben gewihet das heilig feld das noch also heisset in gebruch der armen da do ouch vil wunder geschehen sind die do wolten thůn wider dz testament der heiligen wurden sere geploget vnd werden do geheyssen die herren von dem heiligen feld oder wissen.

Jor der welt — vM. dcccc..iij.

Leo der iij. ij. ior xi. mo- ein rōmē nat — Johannes d. vi mar. iij. ior ij mōt xxiij tag — Johannes d. vij iij. ior vij. monat xviij. tag

Die ior christi. — dcc. iiij.

Diser Leo ist geworden eyn bobst durch bedt der rōmer vnd ward nit gelegt in der Sameluug der bābst villicht vmb bōses ingangs willen vñ d noch gend ward geheyssen leo der drit doch ward nücz bōs von im geschriben er ist ouch kein bobst gesin.

Diser iohannes d. vi. ist eyn heyliger man gesin vnd gecrōnet vō marter aber von wem vñ durch was vrsach vindet man nit in den hystorien man scheczet aber das er sige beschehen von d lamparter herczogē mitnammen Beneuentano oder Spoletano vm beschirmung der gerechtikeyt der kilchen deren yetlicher betrůbet die kilchen vñ ir erterich do sie nochburen woren vnd fiengen vil begraben by sanct Sebastian zů catacumbas genant.

Diser iohannes d. vij. ist der aller rerbarest gesin gelert von scham vñ ouch künsten dz bethuß der heiligen Marie hat er gebuwen in dem er vergraben ist

wuestphalia fieng an bekert werden zů dem glouben by denen zyten do zů dem ersten die zwen Ewaldi mitnammen der wiß vñ der schuarcz gebrediget haben die darnoch gemarteret sint worden in der grofschafft von hopa nohe by der stat Bremeñ ir lichnam ward gefürt gon Cöln.

Keyser — Tyberius der drit innahor imperij vij. jor — Justinian⁹ eyn sün constantini. vi. jor

Frisia ward bekert zů dem glouben christi do zů dem ersten prediget vuillibrordus ein bischoff zů traiecteñ.
Die heilig Oda eyn herczogin ist nam hafftig zů Aquitania Die römer haben zů dē selben zyten vil heiden erschlagen Der tempel des heiligen erczengel Michaelis ward gebuwen in dem mer als in Gargano Der heilig humbertus hat gefürt den bischoff stůl mit dem Cörpel des heiligen lamperti gon lüdich Der drit irsal ð kilchen ist gesin zwüschend Sysinnium vnd discocium das do ward volendet durch ir noch komen vnd was eyn groß betrübniß in der kilchen wann in dem rich vñ in dem bobstů was eyn schantliche vneinikeyt

Jar der welt — v^M. dcccc. iij.

Bäbst — Sisinni⁹ xx. tag — Constantin⁹ der erst. vij. jor. xv. tag

Die jor christi — dcc. iiij.

Diser sisinnius hat wenig gelebt vnd hat eyn irrung wider discocium vnd wart nit dester minder volendet darnoch zwüschen Bonacium vnd discocium zů lest als discocius starb der do von gewalt inhet dz bobstů ward bonifacius wider in gesetzt ward ouch von denen kein gedechtniß gehabet wann es villicht vm̄ irsal willen in zwifel ist komen ob es weren die woren nochvolger des heiligen peters vnd ist allenthalben trübsal gesin in der kilchen Inwendig strit vßwendig forcht vnd her widerumb.

Diser constantinus ist gesin der aller miltest vnd so senfft dz er von allē lieb gehalten ward er für über mer gon Constantinopel zů Justiniano dem keyser vnd ward mit grossen eren enpfangen vnd den philippuz als eynem keczer tet er In dē ban dann er die bild ð heiligen hat vß gedilcket begrabē zů sanct peter

Diser philippus ist eyn keczer gesin vnd hat nit lang regiert vnd vmb das er sin herren erschlůg starb er ellendklich wenn als er det ist im ouch geschehen.

Philippus
eyn keczer
innalor.iij.
ior.vi.mōt

Zů den zyten hůb sich an eyn keczerig etlich die meintent man solt nit bild in ð kilchē han vnd es wer abgotterig vnd man meint sie wurdent bewegt vß inblosung der heyden. also sicht man wie die kilch alzyt geübet wirt
Karol' marcell' ein sůn pipini hat durch gŏtlich hilff emsig überwintniß gehā ist allēthalb eyn erwirdiger überwindð gesin aber vmb dz er in kriegs nŏten ð kilchē gůt nam darumb hat sin sel groß pin in der hell gelitten das eucherius eyn heilger man, hat gesehen zwen küng von engenlant koment gon rom vñ wurdent münch wurdent dar noch ritter des herren.
Arigerius eyn künig in lumbardig eyn gütiger barmhercziger vñ gerechter man diser pflag heimlich zů gon durch sin rich vnd erfůr was gerechtikeyt sin edlen vnd vndertan hieltent eyn gůt exempel

Jor der welt v^m.dcccc.xiij.

S prus
Gregorius
ð .ij.xvij.

ior.viij.monat.xx.tag.

Die ior christi dcc.iiij.
Diser gregorius ist gesin eyn küscher man vnd in gŏtlichen geschrifftē wol gelert wol redent stet in sim gemůt eyn beschirmer der kilchen flissig vnd eyn starcker widerstreber vnd anfechter der kilchen fizend. merck zů den zyten hand die bäbst me denn vor gewon was sich geseczt wider die keyser vmb ir vntruw vnd boßheyt willen vnd das keyserthům von eym volck vff das ander gewant vnd gekert noch dem vnd die zit dz hiesch. Diser hat leonem in ban geton vmb das er die bild der heilgen verbrant der selb leo gebot ouch Gregorio das er ouch die bild verbrant er kert sich aber nicht dor an sunder er widerbots also ist schinbar das die merst vrsach zerstŏrung des keiserthůms ist keczerig gesin wenn keczerighalb schlůg das volck mit sinen prelaten einhelliglich vff des bobstes siten vnd zwungent die keyser das sie von ð tyrannyschen keczerig lossen můstent.

Catholicus anastasius.iij ior — Catholicus theodosius.j ior

Diser anastasius ist eyn getruwer cristen gesin aber vmb das er philippum bland streit theodosius wid yn vnd überwand yn vnd ward priester geordenet rüwenklich zů leben

Diser theodosius ist gancz cristen vnd demůtig gesin vnd wie er det also geschach im wann leo saczt yn ab vñ ward priester geordenet

Jor der welt vM.dcccc.xiiij.

Die ior christi. dcc.xiiij.

Der wor gloub nam zů den zyten vast ab in Orient vmb des vnmilten gesacz willen des vngleubigen machomet dar zů alle tugend wißheyt vnere von dem selben gesacz gingent vß so vil schnöder schentlicher vnd üppiger lügen das kein wiser in götlichen oder menschlichen dingen geübet im gloubt sunder die vnuernünfftigen menschen die in dē wildnissen wontent vnd vnkönnen worent gloubtent im der was so vil das der machomet durch sie mit gewalt etlich zum glouben zwang also seit sanct thomas in d sum wider die heidē im erstē bůch am.vi.c.git ouch kein prophezig gezügniß hat ouch kein geschrifft oder ler der worheyt brocht wenn das man vß natürlicher vernunfft lichtiglich mercken mag hat ouch kein wunderzeichen geton.sunder was er lert d worheyt vermischet er mit falscher ler vñ saczt sine gebot vff fleißlich wolust do durch zoch er an sich das gemein volck über das got erzürnt was das er inen saczt eyn solich gesacz geber vnd oberen durch sin heimlich vñ gerecht vrteil.durch list schůff er dz die bůcher des alten vñ nuwen testaments nit durch sin nochkommen gelesen wurdent ließ sie ouch nit mit einander disputieren do mit dz sin falschheyt nit endeckt wird er seit ouch er wer geschigt worden in macht vnd crafft der woffen nit in crafft der zeichen od wunder oder über natürlich ler.das doch zů stund beren louwen mördern oder tyrannen den geistlichen gesacz geberen dorumb leider wachssent yecz dörn vnd distelen vff d erdē die vormolß ist fruchtbar gesin vñ hat die erlüchtet man brocht aber yecz sol mā die erd mit ewigem für verbrennen wann wie wol die heiden vast rich sind vnd vil wolust hand aber sie sint so kintlich deren vnd ligent so ernstlich an den dingen die wider die vernunfft sind das eyn yeder gelerter vnd forchtsamer man ir gesellschafft flücht vñ sie veracht vnd verschmehet alß vnuernünfftig vnd hündeß lüt.

Diser Leo die wil er mechtig was leczt er ab den Theodosium vnd regieret für Inen vnd wart verfüret von einem verleuckener des gloubens das er alle bilder der heiligen enweg neme vnd sie verbrante dorumb er ouch von kriegen pestilenczen vnd vil anderen vnglücken gestroffet ist worden vnd als er gestroffet ward von Gregorio dem dritten belib vngehorsam nam er von im das gancz Rich der sunnen nidergang vñ gebot dz im keiner vndertenig were zů verbieten die zölle vnd dorumb als er keczerlich gelebt hat do widersageten im die heiligen menner vnd sint vil gemarteret vnd vßlendig worden von im zů leit ist er iemerlich in der vntruwe vergraben worden

Keyser

Leo d.iij.
mit Constã
tino sim sũn
xxv.ior

Die heyden nomen zů In das böst vnd haben vnder geworffen das gancz hyspania vñ wer karolus Marcellus Im nit engegen komen so het er das welschlant ouch angãgen vnd merck das er sie hat dick überstritten vnd eyn mol ccc M. vnd darúber von ynen erschlagen von den sinen aber allein M.d. sind nider gelegt worden

Constantinopel ist vmbleget worden von den heyden aber es ward von der Jungfrouwen Maria erlöset vnd einen eynsidler ist eyn wunderbare schouwung gezöuget worden von dem Joseph d do vnsern hergot begraben hat vñ noch wenig ior sind do selbs ccc M.menschen in der pestilencz gestorben

Cyrus eyn byschoff zů Constantinopel vßlendig worden vmb gloubens willen.

Cesarius Arelateñ.leret die münch.

Albinus eyn bischoff zů Andegañ.

Egberch eyn heilig kam von hybernia In welschlant.

Jor der welt v M.dcccc.xxiij.

Die ior christi dcc.xxiiij.

Bonifacius eyn bischoff der do der tüschen volck zů dem glouben bekert noch dẽ wart er gemarteret von den friesen.

Magnus eyn erczbischoff zů mencz

Uuolfrannus eyn bischoff zů Seuennen

Guiricus eyn bischoff zů seuoneñ.

Eucherius eyn bischoff zů Aureliañ.

Agilophus ey bischoff zů Cöln vnd eyn marterer

Rachboldus eyn herczog zu friesen wolt er by vilen in der hellen syn dan by wenigen in dem hymell

Rachboldus eyn herczog zů friesen wolt ee by vilen in der helle sin wann by wenigen in dem hymel wann sin schimpfflicheit erkant nit die pin der hell Aber sin sůn durch sinen schnellen dot bewegt ward bekeret

Die verfürung des heiligen Augustini ist geschehen erlich von Sardinia gon papion durch den lůbarden eim geystlichen künig der lumbarder

Egidius eyn heiliger namhafftiger Abbt kumpt vß kriechen In welschelanꝺ

Tütschlanꝺ ist bekert worden zů dem glouben christi by den zyten. Do zů dem ersten prediget Bonifacius der do gesant ward von Gregorio dẽ Andren das closter des heiligen benedicti ward beschlossen In dem berg Cassino von eim burger Brixiano vnd etliche riche Clôster warden gestifftet In tůschlanden mit nammen Vuldeñ.

Germanus ward vßlendig

Herminus eyn bischoff zů lobieñ. Petrus eyn bischoff damascenus Petrus maniem' marterer. Lebuinus eyn heiliger priester von Engenlant prediget zů velua vñ darnoch In alten Sachssen dz ist Vuestphalen sin lichnã ward erlich geeret zů dauentria

Jor der welt		**M.dcccc.iij.**
Eyn rômer Bâbst	Gregorius x. ior. viij. mõat. xxiiij tag	Eyn gemeyn concilium ward zů rom vom ersten Jor des Gregorij wider die keczer in dem ward die erũg der heiligen bilder approbiert vnd die widersprecher in ban gethon.
Die ior christi		**dcc.xxxiij.**

Diser Gregorius ist würdiglichen noch komen dem vorigen im namen vnd in den werken eyns gůten vnd stetikeyt vnd můtlich hat er krieget wider den keyser vnd behalten sin willen hat ouch wider die keczerye zů rom eyn Concilium gehalten vnd berůfft karolum In hilff der kilchen wider die lumbarder Er hat ouch dem Canon zů geton quoꝝ hodie solennitas ꝛc. zů wienne hat er eyn erczbischoff Ingeseczet.

Diser Constantinus ist gancz eyn böser keczer gesin also dz ouch den bösengeystten opf/
feret durechtet die kilchen vnd det nncz dz gedechtniß wirdig wer vñ also durch got/
tes verhengniß ist die kilch langzyt in kummer gesin alß gewon was wenn in diser welt
wirt sie haben gezwang vnd acker mit durechtung.

Constanti/
nus der.v.
eyn keczer
xxxv.ior.

Pipinus eyn sün karoli marcelli ward künig in franckenrich durch bobst zachariã vñ
was gar eyn cristen man vñ in allẽ orten gesiglich eyn sunderer beschirmer d römischẽ
kilchen vnd weich an keim ort von sins vatters strengikeyt
Karolomann⁹ eyn brůder des genanten pipini bewegt durch götlich forcht verließ dz
rich vnd ward eyn münch
Rachis eyn künig longobardorum ermant durch zachariam dz er ab ließ von durech
tung der römer.er volgt im vnd ward eyn münch.
Hildericus eyn künig ward eyn münch villicht sind sie bewegt worden vmb der gru/
samlichen verdamniß willen karoli marcelli wenn es ist sörglich in gewalt sin vnd we/
nig etgend mit sicherheyt
wie grosi ding karolus hat geton vmb cristen gloubens willen nochden ist er durch der
einigen sach willen ewenklich verdamnet

Jor der welt — v⁹.dcccc.xliij.

Zacharias
x.ior ij.mo
nat xv.tag.

Die ior christi. — dcc.xliiij.

Diser zacharias ist eyn gütiger man gesin vnd geziert mit allen tugenden yederman lieb
vmb siner miltikeyt willen er saczt ab den künig francorum hildericum vnd saczt an sin
stat pipinũ wenn er was nuczer heruß mag man merckẽ wie in grosser macht die kilch
was zů denen zyten dz sie also eyn mechtig rich von den rechten erbẽ vff dz geschlecht
pinini want oder kert vmb redlicher sachen willen alß do stot.xv.q.v.Alius.
Die verwandlung der heiligen magdalenen von der stat aqueñ.ins münster versiliacuz
ist geschehen von gerhart eim herczogen von burgund.

Zů disen zyten sind wunder geschehen es ist eyn wunderlich ertbidum gesin vnd berg hand sich geteylt vnd sint bergstet mit den bergen wol. vi. mil gefaren vff eben land vn sind gancz beliben In mesopotamia ist das erterich zerrissen vff zwo mil vnd ein multier redt menschen sproch Esch viel vom himel in dē mer dz ponticum heist was iß xxx. ellenbogen tieff hundert mil lang vnd der schne was. xx. ellenbogen tieff alß eyn berg wz dorusf gefallen was gar groß kelti vnd die sternen vielent vom hymmel das ist von denen vnd die lüt erschrokent vnd meintent die welt het ein end besichs im spiegel. i. speculo die nochgenden sachen erzdugend wie wunderbar verandrung dise zeychen betütet hand.

Remigius ein erczbischoff zů ruan namhafftig von heilikeyt Eyn closter ward gebuwen in dem land Laturcensi genant von got in gegenwürtikeyt des babsts steffano vnd dem künig pipino Der cörpel des heiligen Steffani ward gefürt in das Clösterli dz gebuwen ist von Anshelmo Lullus eyn heiliger man vnd nochkomer des heyligen bonifacij in dem Erczbistum zů mencz Namhafftig von wunderzeychen

Eyn verwandelung dryer marterer ist geschehen erlich von rom in welscheland wann Gorgomus In gorzia Nabor In Kyllariaco vnd nazarius in lorißhā ward geleget

Der heilig Scurinus ward gehalten der erst namhafftig Abt des closters Guldenß.

Das houpt des heiligen Johannis baptiste kam in Aquitaniam vnd vil fründ des pipini erslagen im krieg sind wider lebendig vffgelessen.

Jar der welt v⁹. dcccc. liij.

Bäbst.

Steffan⁹ römer d ij. v ior xxviij. tag

Paulus Eyn römer x. ior. j. monat

Die ior christi dcc. liiij.

Diser steffanus ist allenthalb der kilchen nucz gesin In gůt vnd in ler vnd hat in geistlicheyt vnd weltlichen dingen wol regiert het die armen lieb gehan vnd sie beschirmet. Er hat pipinum gesalbet in eyn künig von franckenrich vnd yn wider die lamparter geschickt das er sie zwüng das sie wider gobet der kilchen das sie lang zyt vnredelich besessen hatten das geschach ouch Er hat ouch gewendet das keiserthům von den kriechen zů den franczosen Als do stot de elec. Venerabilem ex. den selbē leo der drit darnoch schůff das sie volbrocht ward

Diser paulus ist ein heilger man gesin vnd gancz milt vnd het die ordenung gemacht von dem götlichen ampt wie man dz In der fasten halten solt Er gab niemā böß vmb böß sunder nit wenig sinen knechten gieng er by nacht durch die kammeren d krancke der armen vnd d gefangenen vñ was inen not was dor In wz er yn behilfflich Er hilt sich ouch noch bäbstlicher gebürlicheyt gegen witwen vnd weysen vñ dē ellenden kam inen zů hilff als ein worer nochuolger des heiligen paulus

Unzellich sind vnder dem aller bösten constantino dem keczer worden es ist ouch kum eyn heidenscher keyser gein vnder dem so vil cristen getöt sind wordē die kilch ist vast betrübt worden vnd gepiniget vnd hat die er der heilgen bild köstlich koufft durch so groß blůtuergiessen doch bleib der aller vnmiltest keyser nit vngestrofft wann alß er volbrocht sin boßheyt schreig er vnd sprach ich bin eim vnuerlöschliche für gebē worden vnd do mit gab er den geist vff.

Keyser.

Zů den zyten ward das keisertům in .ij. geteilt wann bobst steffanus gabs karolo die wil er noch iung was Aber Constantinus behielt kriechenland mit andren landen gē set mers Gengulphus eyn marterer dūt wunderzeychen koufft eyn brunnen in welschenlanden vnd macht yn erspringen in burgund ward von siner husfrouwen die eyn ebrecherin was gescheiden vmb das die selb verspottet sine wunderzeychen tönt oder sang ir hinder alzyt in pin des gespöts Blůt floß vß dem bild christi. vnd macht yederman gesunt vnd die iudē wurdent bekert die das bild stochent d milt herr erzougt eyn groß wunder zů denen ziten zůuerwerffung d keczerig vnd bestetigung des gloubēs Der lip sanct Petronellen ward von stat gefürt mit der überschrifft die sanct peter geschriben hat der guldinen petronellen der aller süsten tochter

Jor der welt ... v𝔐. dcccc.lxiij

Bäbst

Constanstinus. ij. ior. j. mōt

Die ior christi. ... dcc. lxiiij.

Diser Constantinus ist eyn ley gesin vnd gechlungen priester worden vnd überuiel das bobstum grymenlich vnd was bobst mit schanden aber nit lang er ward von den gloubigen entseczt vnd beroubt siner ougen vnd d ist die fünfft verlümter bobst gesin vnder allen die byß her sint bäbst gesin also hat der heilig geist den heilgen bäbstlichen stůl in aller er vnd hellikeyt behalten.

Es ist zů den zyten vil trůbsal gesin vnd blůtvergiessen wann die heyden türken vñ cristenen hattent vndereinander vnd zwüsset inen selbs krieg doch herschet vnd überwand der gros karolus durch götlich hilff wie wol das beschach on gros niderlog d̉ sinen belich sine geschicht Do karolus noch iung was vnd von vil vernunfft hůb er an zů regieren die franczosen was eyn sůn pipini vnd sin můter hieß berta.
Die türken die do koment von den bergen die caspij hiessent verwůstent die grösser armenien sie wurdent durch die pestilencz vast geschwecht ward inen von den cristenen geroten das sie sich liessent scheren in form eins crücz also gelag die pestilencz von d̉ zit hieltent sie die gewonheyt
Alcronius ein gelerter vnd heiliger man ist zů den ziten gesin eyn meister karoli hat vil geschriben vnd gebesseret
Eyn grusamlich sach geschach zů turon alß die münch in sanct martins kilchen in wollust vnd üppikeit lebtent wurdent sie al on eyn ersteckt von den engelen aber altimi⁹ reformierts volkummenlich
Ludgerus eyn heilger man wie moyses von siner můter lip godt ergebē hat vil volcks zům glouben brocht was der friesen vñ sachssen apostel der erst bischoff zů münster hat vil wunderzeychen geton vnd vil clöster gebuwen zů lest starb er vil erberlich. vñ sin lip ward gefürt in vuerdennā vnd ist do begraben worden als man zalt. dccc. ix. ior.
Sergius eyn bischoff ward von got geplogt das er eyn vnwirdigen bobst wihet d̉ můt vnd die hend dorreten im.

Jar der welt v⁹. dcccc. lxxiij

Steffan⁹ d̉ d. iij. iij ior v. mōat xxij tag
vß sicilien

Die ior christi dcc. lxxiij.
Diser steffan⁹ hat al irrung constantini zů gůt brocht vnd gebesseret hat die abgesecźt vnd degradiert im gemeinen consilium die er geordiniert vnd gewihet hat

Diser leo ist ouch böß gesin doch nit so böß als sin vatter d̄ ward durch gitikeyt über/wunden vnd beroubt eyn kilchen einer cronen die sacʒt er vff sin houbt bald stieß yn dz kalt an vnd starb hat vast eyn böß wib hieß hirena die regniert glich noch im mit dem sün

Leo de. iiij.v io.

Sachssen ward bekert zů cristenem glouben vor zytē eyn vast hert volck vnd den fran/zosen widerwertig vnd ewig figent aber sie wurdent von karolo überwunden vnd er/gebent sich Es ist eyn wilde ordenung d̄ vrteyl gottes vnd vnuberfarenlich wie d̄ gloub zů vnd ab nimpt noch anderung der land vnd zyt iecz Egipten vnd Africa ꝛc̄ sind von den heyden zerstört vnd nim war der gloub ist zů den heyden komen alß wer er geflogē des glich vindet man zum mereren mol. Franckenrich dz in blůst vnd gancz welsch land herschet allethalb ouch dortgenset dem mer alß vor zyten rom vnd dz rich gotho/rum vnd d̄ lamparter ging ab das anfieng im ior christi.cc.xv. oder do by

Jor der welt v^m.dcccc.lxxxiij.

Adrianus d̄ erst.xxiiij ior.x.mōat — Ein römer — xviij.tag

Die ior christi dcc.lxxxiiij.

Diser adrianos ist gesin eyn vast durlüchtiger man vñ edler von geschlecht vast mech/tig vnd hat vil grosser sachen verbrocht vñ alß man meynt so ist vor im keiner im glich gesin in zitlich er vnd richtům die zerbrochenen buw macht er wider buwt muren vnd türn det ab durch karolum das rich der lamparter hielt er wirdiglich.ij. consilia hat vil münster vnd kilchen gebuwen gab karolo das recht vñ gewalt von d̄ ordnung des bäbstlichen stůls er welung vnd vffseczung bischoff vnd ebt.ꝛc̄.im gemeinen concilium vmb willen das er strofft gewalt der tyrannen alß do stot.lxiij.di.gancz zů lest ward d̄ wirdig bischoff begraben zů sanct peter.

Diser Constantinus ist gütig vnd milt gesin hat sin müter vom rich gestossen oder abge
seczt do mit das sie frowlichen geschehen anleg vnd sich des regiments nit bekümeret
aber sie det der glich als geb es ir nüt zů schaffen vnd blendet yn vñ sine kinder vñ reg/
niert aber .iij. ior zů lest vernoment die kriechen das sie wolt Karolum den grossen zů
der Ee nemen fiengent sie sie vnd beschlussent sie in eyn closter vñ noment vff nichefor.

Constantin⁹
der .vi. mit
hierene .x.
ior

Eyn breit stück golt ward funden zů Constantinopel vff eym totē lib in eim grab vñ wz
daruff also geschriben Christus ward geboren von der iungfrouwen Marien vnd ich
gloub an yn o sůn du wirst mich aber sehen vnder constantino vnd hirene Die sunn
verlor iren schin vnd erschein nit in .xvij. tagen das zeichen des heylgē crücz erschein
in menschen kleyderen vnd floß blůt vom himel vff die erden.
Das vij. concilium ward zů Constantinopel gehalten wider die keczerig der bilder In
dem selben wurdent die kriechen aber vereiniget mit der kilchen noch vil plogen vnd
veriohent vñ bekantent doch das der heilig geist vom vatter vnd sůn kem.
Zů disen zyten ward die vnmüsitet oder gemeyn schůl die vor ziten von athenis gon
rom kam gon paris geordnet vnd gefügt durch karolum

Jor der welt vᵒ.dcccc.lxxxiij.

De jor christi. dcc.lxxiiij.
Die ketzerig die felicians von felice heyst ward verdamnet er seit christus wer nit ein
woler sůn gottes sunder eyn erwelter oder vssgenomener sůn.

Jherusalem wart wider den heyden angewunnen durch karolum mit dem ganzen heiligen land vnd die sect d heydē ward allenthalb zerstört grymlich wann die zit d barmhertzikeyt kam.

Keyser | Nicheforus. ix. | ior

Disernicheforus ist gitig gesin erzürnt vil vnd ward durch die kriechen keyser Aber es was im nit nücz wenn zů sinen zyten was dz orientals keyserthům gar noch zů nüt komen vnd die römer hattent sich al garnoch einhelliglich zů künig karolus geschlagen

Ogerus eyn herczog zů tanmarg eyn cristenlichster fürst ist zů den zyten hoch geachtet gesin der hat in den zyten des grossen karolus der cristenheyt garnoch behalten od überkomē alle land die genset mer ligēt von ihrlm byß an die boum sülen d sunnen also genedig was im got er sterckt ouch sin her mit offenbaren vnd grossen wunderzeychen vnd ordnet in der obren Indien ein keiserthům vnd macht keyser Johannem den sůn des künigs von friesen der do heist priester Johan vmb sins geistlichen vnd heiligen lebens willen das er fůrt vnd vnderwarff im. xli. fryer herren sins lands die anders vmb her ouch herschafften hattent do mit dz cristen gloub do blib vnd gewiteret wird zů ouch ward vffgesecztt von siben ioren zů siben ioren eyn vast löbliche walfart vmb des kostbarlichen heiltůms willen das karolus dar brocht.

Amelius eyn groff alsmenß eyn tochterman karoli mar.

Amicus vnd bericanus mar. wurdent in den schampanien erschlagen.

Aaron eyn künig persarum hat karolo geschigt den lib sanct Ciprian vnd sperati vnd das houbt sanct panthalionis.

Jor der welt v M. deccc. xciiij.

Die ior christi. dcc. xciiij.

Die dörni kron blügt in der hant karoli vnd ward von Constantinopel gon paris gefůrt vnd als das heltum also gefůrt ward do ward eyn toter mēsch zů och von dem tod erweckt

Der lib sanct Bartholomeus ward von liptanien gon beneuent gefůrt

Micha el .ij.ior

Karolus magn⁹ d erst.xiiij ior

Diser Michael ist eyn cristin gesin den yederman lieb hat fleyß nch zů vertilken al die wider die recht ler worent die ouch nichoforus durch gitikeyt arm hat ge macht .macht er wider rich.

Diser karolus hat der groß geheissen regniert in franckenrich.xxxiiij.ior darnoch ward er ein rômscher keyser vnd bleibs.xiiij. ior in allen dingen die eyn fürsten lôblich machent hat er also grôßlich die andren übertroffen das das niemant vß gesprechen môcht das eyn das sol pecz genůg sin er hat sich von anfãg byß an das end so lôblich gehalten dz er an keim ding stroffbar was. doch was môcht eyn blôd mensch wider den schaffen den die gôtlich krafft alzyt beschirmt vnd regiert Also sollent wir ouch yn loben das wir im herren sine großmechtigen wort lobigent zů lest starb er vnd ward begraben zů och im ior sins lebens.lxxij.sin legend hat emardus geschriben.

Sanct Leo der Bobst der drit hat das keyserthům von den kriechen in franckenrich brocht mit einhelligem willen d rômer vnd dz rechter vnd nôtiger vrsachen halb wañ alß die kilch sich lang leid vnd wartent besserung d kriechen die vast von d ersten milti keit vnd gůtikeyt abtrotent sind sie verlossen worden

Gerhart eyn herczog vß beyern ward in panomina gemarteret

Ysuardus eyn münch durch geheyß karoli samlet er alli lesen der helgen vnd ir was so vil das vff eyn peglichen tag .ccc. koment darumb hat man vff gesaczt das man sag im gebet vnd vil andrer

Paulus dyaconus samlet durch geheyß karoli lectiones vß den geschrifften d heiligẽ vetter die eim peglichen heilgen vnd fest dientent

Es erscheyn eyn rot zeychen eyns crücz vnd vil glenen darnoch wurdent vil cristen er schlagen

Caellius eyn künig in vngern oder eyn fürst aurorum ergab sich vnd sind land karolo vnd ward getôufft

Jar der welt vi⁹.iij.

Leo d.iij xx. ior.v monat

Eyn rômer xvi.ag.

Die ior christi dccc.iiij.

Diser leo wz gar eyn heiliger man milt vnd künstrich Alß er an sanct marx tag mit der priesterschafft mit crüczen ging ward er gefangen von etlich bôsen lütẽ im ward ouch sin zung vß geschnitten vñ sin ougen vß gestochen vñ in eyn kercker geworffen aber der milt herr ließ sin knecht nit sunder macht yn heyl vñ gab im wid al sine glid darnoch kam er zů karolo vnd erzalt im alle ding wie es im wer gangen von dẽ er erlich enpfãgen ward d künig kã mit im gon rom vñ nam roch von sinẽ figenden enpfing ouch võ im die keyserlich kron schrüwent ouch die rômer got geb karolo dem merer des richs d von got gekrônt ist dz leben vñ überwintniß darnoch starb der selb bobst vnd ward by sanct peter begraben

Zů rontiual sint vil cristener künig vnd grosen erschlagen worden ob.xv.tusent d engler eyn fůrer des hers karoli eyn vatter rolandi ist mit vil cristenen erschlagen worden von aygolando Die sunn stund dry tag das karolus überwünd
zů cunpestel ward eyn patriarchat vnd kilch gebuwen In sanct iacobs er ward erfült die bit Marie zebedei wenn Johannes was zů der rechtenhand In epheso vnd iacobus zů der lincken hand rom hübflich in mittel
Karolus begobt gröflich.iiij.bistum C dl Mencz Trier Salczburg buwt oder stifftet so vil namhafftiger münster alß bůstaben im abc sind vnd yeglichs hůb an eim an.

Jor der welt vi.xiiij

Steffanus der.iiij. iij.ior — Römer vij.monat.

Die ior christi decc.xiiij.
Diser steffanus hat vil gefangner erlöst vnd hat ludowicum gekrönt mit d keiserlichē kron starb zů rom vnd ward in sanct peters kilchen begraben.

Diſer ludowicus iſt geſin eyn ſůn karoli iſt gůtig vnd ſenfft geſin dorumb hat er ď gůtig geheiſſen hat zwen brůder die überwand er vnd noment beyd bőſi end wz in widerwertikeyt getultig zů leſt überwand er alwegen wann er was alzyt got vnd ď kilchen gancz geneigt ſin beide ſůn durchechtetēt in die brocht er gütiglich zů bůß vñ ruw do er zů leſt alle ding wol ordenet ſtarb er. vnd vmb das menſchlich kranckheyt nit lang mag liden feükeyt vnd woluſt koment ſin ſůn zů ellend vnd erbarmung vnd iſt wol eyn vnſelig natur oder geding dz wir ſo dick on vnderloß erfarend vñ leſends ouch ſo dick von denen die vor vns ſint geſin wenig vßgenummen dz ſelikeyt eins mach den nochkōmenden ſelig.

Ludowicus ď .j. xxv. ior

Vil zeychen ſint kommen vor dem tod des erwirdigen vnd heilgen keiſers karoli wañ ſunn vnd mon verlurent wider denn gewon wz iren ſchin. Item. vij. tag erſchein eyn ſchwarczer fleck in der ſunnen Eyn kőſtlicher vorſchopff viel zů och vō grund enweg Eyn vaſt groſſi bruck verbrant zů mencz in dryen ſtunden do aber der aller milteſt keyſer ſach das er ſterben ſolt beualch er allen ſinen ſchacz den prelaten dz ſie in den kilchen teyltent vnd macht ludowicum ſin erſtgebornen ſůn keyſer. Den andren gab er den tüſchen zů eim herren Den dritten den hyſpaniern.

Salinus eyn biſchoff ambianenß vnd ſin iunger valencianus marterer.

Rabanus eyn poet vnd eyn münch abt zů vold darnoch erczbiſchoff zů mencz ein groſſer vnd namhafftiger doctor hat vil geſchriben Vnd ſtrabus ſin iunger was ouch namhaffüg Honoldꝰ eyn künig danoꝝ iſt zů diſen zyten zů mencz mit ſiner huſſrouwē vñ kinden getőufft worden der keiſer gab im frießland zů den ziten ſind vil heilgen vō ſtat geandret wordē Sebaſtianꝰ vñ Gregorius ď bobſt ſueſioñ. Sanct marcellus vnd petrus von rom ſind in welſcheland gefürt vnd ſanct vitus ward in ſachſſen gefürt Vnd ſanct veltin vnd geneſius in augiam. Die achteſt zerteylung iſt geſchehen zwiſſent eugenio vnd zinzinnio vmb vnheilikeyt willen der weler Eugenius behielt wann er hat den merteil die mit im doran worent.

Jor der welt vi℥. xxiij.

Paſcalꝰ der erſt vij. ior. — Rőmer — xvij. tag

Eugeniꝰ der. ij. iij ior. ij. — Rőmer — monat

Die ior chriſti. deccc. xxiiij.

Diſer paſcalis hat dem heiltum groß er geton vnd fliß vnd hat vil heyligen erhebt vnd erwirdiglich behalten alß im durch die ſchouwung der heiligen Cecilien gebotten was.

Diſer eugenius wz eyn erlüchter heiliger ſchlechter mā verachter ď welt hat acht allein vff got ď iſt durch die leyen zů rom gemarteret worden vñ begraben in ſanct peters kilchen

Eyn comet ſunderbarer erſchein wz vaſt gruſamlich do von erſchrack der keyſer vnd redt ſich mit egmardo dem pho oder liebhaber der wißheit vnd leit es betütet eyn an/derung des richs vnd des fürſten tod aber der wiß man wolt den fürſten nit betrübẽ vñ hůb im für die wort des propheten ir ſollent üch nit förchten von dẽ zeychen des him mels do wider ď geiſtlich keyſer ſprach wir ſollent nücz anders förchten denn den der vnſer vnd des geſtirns ſchöpffer iſt aber wir ſollent ſin gütikeyt loben. das er vns armẽ ſünder durch ſolliche zeychen warnet Dittemmol aber das ſolliche wunder weñ ſie er ſchinent gemeinlich yederman berürent. ſol yederman noch ſim vermügen ylen das er recht tůg vnd teylhafftig werd ď barmherczikeyt gottes mã gloubt ouch dz er durch ſolich demůt dẽ herren begütiget hat wenn die plog ging zů den ſelben zyten nit über yn ſunder über die lamparten durch überfal der heyden.

Die keyſer

Jn vaſtonien regnettes vñ hagelt ď was glich dẽ korn hat doch kürczeri körner groß vngewitter enſtund in galia in welſchem land vñ ertbidem vil dörffer hüſer lüt vñ vich wurdent durch dz hymelſch für verbrant gros ſtein vielent mit dẽ ſchloß es viel ouch eyn ſtuck vß was. vi. füeß breit. xiiij. lang. ij. dick. Die bůcher ſanct dioniſij des le/rers wurdent vß kriechẽ in latin gemacht ď keyſer mihahel ſchickt ſie ludowico vnd xix. krancker wurdent geſunt.

Eyn iungfrow. xij. ior alt enpfing das heilig ſacrament vnd vaſtet vi. monat darnoch in waſſer vnd brot darnoch aß vnd tranck ſie nüt in dryen ioren.

Jor der welt vi⁊. xxxiij.

Valen/tin⁊. xl. tag. — Eyn römer

Grego/rius. iiij ior. xvi — Eyn römer

Die ior chriſti dccc⁊. xxxiij

Diſer gregorius noch dem vnd valentinus ſtarb der doch nit lang lebt ward erwelt det vil gůts ſach ouch vil kümers vnd widerwertikeyt vmb vil plogen willen die grimtent wider das volck er erhůb vil heylgen vnd leit ſie in die altar ludwig vnd guido eyn mark groff in lumbardie youch tent vß ytalien die heyden ſiner bit halb zů leſt ſtarb er noch vnzeliche gůte werck die er geton hat zů den zyten do ouch der keiſer ſtarb ward zů ſanct peter begraben.

Die hochgezyt allerheiligen ward durch den. iiij. gregorium geleit vff den erſten tag des nouembers die tütſchen vnd franczoſen hůb zů der zyt ouch die ſelb hochzyt zů eren vnd halten. Rabanus hat do von eyn hübſch predig gemacht

Zit in denen blůt vergiessung geschach stundent vff vmb kranckheyt willen des keysertůms wenn alß ludowicus starb do verderbtent sin zwen sün einander do das verstůdent die heiden sachssen vnd ander von occident erhebtent sich wider sie vñ geschach eyn grossi plog. Diser lotharius noch dot sins vatters ward keyser vnd hat zwen brůder ludowicum vnd karolum die vnderstund er von vetterlichem Erb vß zů schliessen aber sie bewegtent eyn solichen krieg wider yn vff beyden partyen so vil belibent das glichs nie gehört ist noch geschehen in dem volck vñ lotharius floch.

Lotharius d. j eyn sün ludowici darnoch ein münch hat regiert xv. jor

Eyn grossi grusamlichi plog ist über rom vnd gancz ytalien gangen wenn etlich böß cristen schicktent heymlich zum soldan dem obresten vnder den heyden das er bald kem Rom ward in genummen vnd die kilch der. xij. botten ward eyn kůgstal aber ludowicus mit den franczosen vnd ytalianer vergovch das vnzelich volck nit on groß blůtvergiessen der cristen Die heyden verhergtent zů den zyten siciliam vnd apuliam vñ tustia kam gancz in verlossen einikeyt. Der ymnus Gloria laus ward gemacht von eym gefangenen bischoff vff den palmtag vnd ward von dem keyser darumb vßgelossen Alß die heyden von affrica koment überuielent aber die römer vnd verwůstent die kilchen d. xij. botten vnd beroubtent sie allenthalb alß sie aber widerkertent mit dē roub ertrunckent sie in dem mer. xij. herczogen vß behemen sint getöufft worden durch ordenung sanct ludwigs lotharius brůder Radulphus eyn bischoff bituricenß ist in heilikeyt schinbar.

Jor der welt vi^{m}. xliij

sergius d. ij. iij. jor. ij. monat

Die jor christi dccc. xliiij.

Diser sergius hieß vormols sie rüssel od sie mul aber vmb dz der nam alß vnerlich vñ solicher wirdikeit vnbequemlich wz do wandlet er den nammen vod ward Sergius geheissen vnd noch dem hand al böst ir eygen namen geendret aber dz gefelt etlichen nit die sagent es sig geschehen noch eim exempel christi. der gab den. xij. botten nammen ouch glicherwiß den patriarchen vnd das ist die best vrsach diser verwandlung Gallia. Franckenrich ward garnoch gancz zerstört von den normannen vnd friesen vñ andren verbranten vmherligenden stetten hie merck aber wandelbarkeyt der zyt weñ die franczosen hattent in der welt lang zyt geherschet hie werdent sie nider geleit vnd sint darnoch nie kumen zů vorigem gewalt vnd er sie herschetent in ytalien in tüschen landen In hyspanien in saxen vnd über mer.

Aber etliche grosse lüt die vereinigeten sie in teilung der rich sie mochten ouch iren fiē den nit widerston vmb die schlacht der ritter vnd dorumb vielent allenthalben In die fiend Ire land also wañ man zů vil wil so ward zů wenig die byßher die andren beschir met haben kunnen sich selbs yecz nit beschirmen was sol thůn das klein krütlin d wü sti wo der hoch cederboum nit beston mag Thůn alle ding mit rot anders es geruwet dich darnoch aber zů spot diß ist eyn grosses byspil zů lest laget lotharius der welt ab vnd ward eyn münch In welches sterbent eyn grosser strit was vnder den Engeler vñ den tüfelen aber von bet der münch wurden die tüfel enweg gegeuchet.

Die stat leonina ward gebuwen vß geheiß leonis zů beschirmung der kilchen sanct petters In rom die heilig helena eyn keyserin ward gefüret von Rom in franckenrich

Der achtest tag vnser frouwen enpfengniß ward vffgesetzet von leone

Der heilig hermes ward gefürt in welschland

Grosser hunger ist gesin in tütschenlanden das vatter den sün gessen wolt haben

Magniradus eyn einsidler ward gemarteret

Mencz zů disen zyten ist gesin In grosser trübselikeyt durch drü ior der tüfel erschin offenlich vnd anzündet die hüser vnd versteiniget die priester die do besprengten das wich wasser vnd flichen die menschen.

Cyrillus eyn heiliger man eyn lerer garnoch aller Schlauen vnd eyn apostel Er hat ge funden den Lörpel des heilgen babst Clemens zů Crisona als mer drucken was vnd fürt es gon rom vñ begrůb es in siner kilchen.

Johannes eyn Engelscher von geburt eyn menczer ist by disen zyten gesin vñ was eyn frouwe becleydet mit menlicher cleidung Also het er geleret in der heiligen geschrifft das man im keinen glich fand vnd ward erwelt in einen bobst aber darnoch schwanger do er offenlich in der proceß gieng gebar er vñ starb vñ was der .vi. bobst der do dē nammen byßher der heilikeyt het on werck vñ ward gestrofft vō got wie all andere er ward ouch nit gesetzet In der samelung der bäbst

Es was eyn grüsenlich vngewitter zů Cöln vnd der bliecz spilt Sanct peters kilchen vñ erschlug dru menschen vñ lies vi. halb lebendig hat ouch eyn gestalt eins drachen.

Jor der welt vi.M.liij.

Sanctus Leo. viij ior. iij. — Eyn römer monat. vi. tag.

Die ior christi dccc. liiij.

Diser leo ist gesin eyn heiliger man vñ haben in im gewonet böse wißheyt d schlangen vñ schlechte eynfaltikeyt der tüben Auch ist er erzogen in einem closter vnd hat zů er sten gelert in kunst vnd heiliger biewonung als ein rechter münch do er bobst ward als bald leret er wider buwen die clöster die die heiden nit lang vorhin zerbrochen hattē die Collecten Deus qui beatum petrum vñ deus cuius dextra beatum petrum hat er ge machet wider die heiden wann er eyn empsiger prediger vnd erfarer der geschrifft ge sin ist hat ouch genglich angehangen den betten vnd dem wachen zů lest noch sinē hel ligen tod ward er begraben in sanct peters kilchen welches hochzyt ouch xvij. kl'. au gusti begangen wird.

Keyser

Ludowicus d. ij. xxj. iox

Diser ludowicus eyn sůn lotharij ward von dem bobst Sergio zů einem künig gekrőnet vnd zů einer zyt regiert er mit sinem vatter vnd darnoch allein xxi. ior der hat gehan einen sün mitnammen karolum den der tüfel anrant vnd betrůbet vor sinē vatter wann er wider jyne eynen bunt gemachet hat by sinen zyten geschahen vil wunderzeychen
Aymundus eyn künig zů Engenlant eyn heilger man ward gemarteret von danis denen also genant vnd hat engenlant verwüstet

Ior der welt — vi^m. lxiij.

Bäbst. — Bñdict' der. iij. ij. ior vi — Rőmer — Nicolaus d. j. ix. ior ij — Rőmer monat. xx. tag

Die ior christi — dccc. lxiiij.

Diser benedictus mit nammen vnd mit wercken von yederman ist heilig gesaget diser hat vsgesetzet das die priester ordenlichen vnd erlichen giengen

Diser nicolaus ist sollicher heilikeyt gesin dz kum einer In dem rőmischen stůl noch dem grossen bobst gregorio erschin im zůglichen in siner wihung wz gegenwürtig ludowicus zů lest noch vil gůten dingen nam er eyn heiligen dot vnd wart begraben In sanct Peters münster

Blůt regnet vom hymel in ytalien dryg tag vnd die höuſchrecken verwůſtent welſch land alß vor zyten egipten vnd kam ſo groß hunger vnd türi das garnoch das dritteil ď lüt verdarb alſo kam eyn kumer noch dem andren den walchen noch kriegen hunger. In ſachſſen ging eyn dorff vnder in eym ougenblick mit der kilchen altar vnd hüſerē

Keyſer — Caluus Karolus iij. ior ix monat

Diſer karolus hat eyn brůder gehan hieß ludwig wz ein künig in tüſchenlanden fing eyn krieg wider yn an aber karolo ward vergeben vnd ſtarb eb ſie gegen einander komment. Diſer hat vil clöſter gebuwen

Der künig bulgarorū kam mit ſim volck zů dem glouben chriſti. in dem ſchůff ď gloub ſo vil dz er eyn münch ward. aber ſin ſůn viel ab dorumb nam er dz rich wið vnd fieng den ſůn ſtach im die ougen vß vn̄ leyt yn gefangen macht ein andren künig do alle ding geſtilt ward nam er den habet wider anſich Mimen' eyn künig vß britanien ward erſchlagen von maurilione do er franckenrich verwůſt vnd vnderbrocht Johannes eyn ſchot der aller gelerteſt in den geſchriften kam in franckenrich vn̄ durch bit ludo wici macht er dz bůch dz do heiſſet perachia dyoniſij vß kriechſer ſproch in latin darnoch ward er von ſinen iungeren mit griffelen erſtochen vnd ſtarb merck ouch das die bůcher dyoniſij zů manchem mol von kriech in ander ſproch gewandlet ſind

Eyn conſilium ward zů conſtantinopel wz das .viij. in ordenung ď kriechſchen vnd dz v. conſtantinopolitans. Das houbt ſanct Gregorij vnd ſanct leonis arm wurdent In die kilchen gen zenon gefürt durh iohannem den bobſt Johannes dyaconus beſchreib ſanct Gregorius leben in .iiij. bücheren vnd ſchickt es iohanni dem bobſt eyn löblich werck.

Jor der welt — vi^m.lxxiij. — vi^m.lxxxiij

Adrian' der .ij.v ior — Eyn römer

Johannes ď viij x. ior.ij. — gta

Die ior chriſti — dccc.lxxiij. — dccc.lxxxiij.

Diſer adrianus bant lotharium den brůder des keyſers eyn künig in Lutringen vmb das er eyn Ebrecher was aber alß er gon rom kam vff das er ſich entſchuldiget vn̄ enpfing mit ſinen edlen daſſacrament vnwürdiglich ſtarb in eim ior mit inen allen vnd der künig ſtarb vff dem weg alß er gon placencz kam.

Diſer iohannes ſalbet karolū den keyſer leid vil ſchmoch von den römeren wenn er gunt dem keiſer nit vil gůts ward in gelept

Er ſaczt ab formoſum dē biſchoff porturū. vnd entſaczt in ſiner erē das was des böſen eyn vrſach

Die liebi erkaltet vaſt zů denen zyten in allen ſtetten vnd boßheyt nam me denn gewō was zů das ſchwert vnd keczerig rügetent. aber hoffart gitikeyt vnd andere laſter durechtetent me criſten glouben denn die keczerigen.

Diser karolus hat geheissen ď grob oder der iung besaß welschland vñ tüschland frid/lich ward durch iohannem keyser gecrönt zů lest noch erwirdigem gesig brocht er die normandyer zum glouben wenn sie mochtent den franczosen nit me widerston regniert iiij.ior über die franckenricher ward vnnücz vnd abgeseczt

Karol
der.iij.
xij.ior.

Die vngerer stundent vff eyn grob vngeziert volck ward vß sicilien von pincernatis ver triben koment in vngeren oder panonien blibent do vnd tribent vß die Inwoner essent row fleysch vnd trunckent menschen blůt alß phalangi darnoch überfielent Rom vnd roubtent ď kilchen gůt eyn lange zyt als vormolß gothi also ward die widerwertikeyt nit vnderlossen Flander ward eyn groſschafft vnd balduinus der erst grof.
Romania ward bekert in geburt darnoch ward robertus geborn der gewan Apulien Calaber vnd Sycilien überwand die venediger vnd Alexium der kriechschen keyser aber welschland was zů vast verhergt eb sie mit rollone eyn bund machtent wenn als die tüschen sohent das köl vnd trier verbrant worent vereintent sich mit den franczosen also ward rollo eyn herczog von Normandig getoufft vnd nam gillam des künigs tochter zů der E ward vff normandig bestetiget

Jor der welt vi m.xciij

Bäbst. | Martin' ď.ij.j.ior v.monat | Adrian' ď.iij.j.ior.iij. monat | steffa ď.v.vi.ior.ix. monat | Römer

Die ior christi dccc.xciiij.

Diser martinus ist nit lang bobst gesin noch adrian' der adrianus ordenet dz sich der keyser der wal eins bobstes in keinerlei wiß vnderwünd aber die ordnüng hat nit vil krafft wenn leo ď viij ordenet glich dor wider.dz er solt der wal sich vnderwinden villicht nech ď zyt louff můst mã ouch anders ordenẽ extra de sponsalibus Non debet

In den zyten des Steffani ward ď lip Sanct Martins verwandlet von stat villicht vmb forcht willẽ der normandirr vnd merck dz die bůcher nit einhellig sind von den zyten diser bobst mit der linien der keyser Aber es ist nit groß macht es ist genůg das wir die zyt recht teylent vnd was gedechtniß wirdig ist gedencken.

Leyder leider her got wie ist das golt verblichen vnd finster worden vnd die best farb verwandlet wie lesen wir so groß schand die fürgangen ist zů diser zyt ouch im stůl zů rom den du doch byß her in so grosser liebi behůt hest wie vil krieg figentschafft haß hoffart durechtung.vnd instöß sind geschehen o die aller böst zyt do die heilikeyt hat abgenumen vnd die worheyt ist gemindret worden von den kinderen ď menschen aber noch den zyten sind vil heilger bäbst gesin aber nit also on vnderloß vnd so vil alß vor. Ach E was samlung wer mensch ist yecz sicher so die erst heilikeyt also abnimpt.

Diser arnolphus geschweigt die normandier volkummenlich garnoch .xl. ior welsch land verhergt hattent zů lest frosient yn die lüß vnd keyn arczet mocht im helffen

Arnol/ phus. xij ior.

Elphredus eyn künig von Engenlant eyn gancz tugendricher man verzert acht stunden in betten lesen vnd schriben acht in den geschefften des richs vnd sin lib zůuersorgen . viij . vnd sin gült teylt er vast erberlich vnd wol vß

Der lib sanct Calixti ward in franckenrich gefürt.

Hunderoldus eyn bischoff von mencz ward von den normandieren gemarteret

Sanct martin ward gefürt vō turon gon antisioder macht eyn malaczē gesunt dornoch brocht man yn wider vnd heilt eyn den hat der schlag getroffen vñ eyn blinden wider iren willen vnd die bösch wurdent bletter wider natürlichen loff.

Die .ix. zerteylung der kilchen vnd die aller schentlichst alß etlich sagent zwüssent formoso vnd sergio wenn alß sergius von formoso verworffen ward oder verstossen von dē bobstům floch er in franckenrich zů lest ward er wider bobst vnd kā heimlich gon rom vieng Cristoferum vnd geschendiget den vßgegrabenen lib formosi es was ouch in der selben zerteylung der kilchen eyn anders was minder vnd kurczer zwüssent leone vnd dem vorgenanten Cristofero wenn Cristoforus nam das bobstum mit gewalt alß leo gefangen vnd in kergker gelegt ward aber er ward bald durch sergium gefangen alß eyn überualler Etlich sagent er sig eyn münch worden vnd über die priesterschafft vnd die kilchen ward widerwertikeyt vnd übels gemert.

Jor der welt — viꝫ.c.iij.

Formo/ sus. v ior vi. mōat

Die ior christi — decce.iiij.

Diser formosus ist zů erst gesin eyn bischoff portueñ. vnd ward von iohanne vmb vngehorsam abgeseczt.

Die erst reformacz sanct benedictus orden der iecz an vil orten abnã geschach zů den zyten zů cluniacks richtum ist dick gesin eyn vrsach das man den selben ordẽ nit hielt vñ armůt eyn vrsach einer reformacz.
Berno eyn Abt vß burgund bürtig von grossen geschlecht buwt zů erst ginginaceñ. closter darnoch cluniack Cluniack dz wirdig vnd heilig münster ward begobt von aue ð grefin ouch võ dẽ milten wilhelm fürsten in burgund
Sanct Odo eyn münch zů cluniacks erweckt den brunst vnd liebi in den clösteren vnd schreib vil vnd brocht dyalogum gregorij mit sim willen in eyn bůch
Die grosschafft bleseñ. godt vff von dem edlen geschlecht der normandier gello ð erst

Jor der welt — vi^M.c.iij.

Bäbst.

Bonifacius ð. vi xv. tag
steffanus ð. vi. j. mõat. iij
romanus iij. mõat xij. tag
theodosius. xx. tag
Johannes. ij. ior. xv.
Bñdictus ð. iiij iij ior. ij.
Leo der v. xl. tag.
xpoforus ð. j. vij. monat.

Die ior christi — dcccc. iiij.

Die acht bäbst hand kurcz gelebt ich weis nücz nälichs von ynen wann sie hand nüt dann schantliche ding geton vmb vngehorter Irrung vnd span in dem heiligen stůl zů rom alß ye einer wið den andren was vnd sie wider einander wenn steffanus bestetiget das durch iohannem den. viij. geschehen was verdamt formosum vnd erkant sine geschicht vnrecht vñ vnbillich zů sin entert sin toden lib ließ im zwen finger abschnidẽ vñ die hand in die tiber werffen was gancz vndanckbar gab schmoch vmb gnod wenn formosus hat yn formolß bischoff gemacht anagine aber er gab kurcz endschafft darnoch strofft vñ widerrůfft theodorus alles das steffanus geton hat vñ erkant alles das durch formosum geschehen wer recht vnd billich zů glicherwiß io der. ix. im consilium zů rauennen in biwesen. lxxiiij. bischoff verdamnet er die geschicht steffani vñ bestetiget formosum aber sergius det glich do wider vnd verdamt formosum.

Diser Ludowicus hat nit den bäbstlichen segen durch vnfůr deren die in ytalia herscheten vñ saczet im für Berengarium vßzetriben Aber do er für yn anfieng zů regieren ward er gefangē zů bern vñ ward blint vñ Berengarius ward wiď ingeseczt diser ist der hindrest von dem stam karo li des grossen die das rich Jn hetten.

Diser Berengarius ist wiß gesin in kriegen vnd hat krieg gehebt mit den römeren vnd mit dē vorigen ludowico ward ouch kein red von dem vnd den nochkommenden byß zů dē Ottone by dē vincencio in dē spiegel ď hystoriē

Keyser — Ludowicus ď iÿ. vi. ior — Berengarius ď j. iiÿ. ior

Das rich ward aber verleget vnd geteilet wann die franczosen die hulffen nit den kilchen die ire elter gebuwen hatten sunder sie vertetent sie. teten ouch nit hilff den Römeren wider die lumbarder die sie vast anranten dorumb sind sie von gemeinem willē vß geschlossen von dē rich vnd die ytalier in ytalia vnd die tüschen Jn tüschenlanden an fingē zů gebieten byß zů dem Ottone verdo allenthalbē regiert die franckenricher aber wurden gezwungen zůbelibē in iren Enden als syr erfaren woren aller ding eyn end sin als die andren das glückrad vff vnd ab stiegen.

Steffanus eyn bischoff zů lütich namhafftig von heilikeyt vnd kunst hat gemacht die hystorien sanct lamperti mit noten vnd vil andere mitnamen von der drivaltikeyt vnd ď findung des heilgen steffani

Eyn wunderzeichen das do hat eyn hundßkopff vnd die andere glyď als eyn mensch ward gebrocht ludwico vñ mocht wol betüten eyn wunderbaren stad diser zyt do die menschen on houbt als die bellenden hund hin vnd her giengen.

Jor der welt vi M. c. xiÿ.

Sergius ď. iiÿ. vÿ. ior. iÿ. — Römer monat. xvi tag — Anastasius der. ÿ. ÿ. ior. ÿ monat — Römer

Die ior christi dcccc. xiiÿ.

Diser Sergius do er gon rom wider kam von hilff der franczosen nam er Cristoforum vnd saß für yn vnd zů einer bezalung siner vßtribung zog er vß von dem grab den lichnā formosi vnd priesterlich angeton im bebstlichen stůl hieß er Jm den kopff abhouwen vnd in die Tyber werffē Aber die fischer als sich bugen die heiligen bilder vnd yn grůßten trugen yn wider in die kilchen dz yedermā sach ď do wz darnoch alle ding die formosus gemachet hat machet er zů nücze

Anastasius vñ laudo haben wenig regiert

Diser conradus eyn sůn ludowici wird vnder den keyseren nit gezalet wann er nit hat In ytalia sunder in tüschenlanden allein regiert Diser hugo in ytalia hat alleyn regiert darumb werd er vnd den keyseren nit gezalet er nochuolget hat Berengario.

Von disem Berengario ist keyn mit hellung in dē bůcheren wann er regiert hat Etlich sagent noch dem ersten Berengario die andern noch dē hugoni es ist aber nit zů achten dise zyt ist ser zerstreuwet gesin wer bas mocht der det baß

Keyser

Conrad' hugo viij ior.

Eyn tüscher

Berēgarius d. ij viij. ior

Der orden Cluniacenser hat by denen zyten angefangen vñ wart volbrocht in grosser demůtikeyt vnd brunst vnd het die regel des heiligen Benedicti Odo eyn heiliger mā ir erster vatter Die heyden die by denen zyten herscheten in ytalia sint überwundē vō Johanne dem bobst vnd dem marggrofen Alberico Die vngern die vingen an zůuer wüsten Rom vnd die anderen güter der kilchen vnd brechen gancz Rüssenlant zů tōden man vnd frouwen vnd tragen alle ding mit inen enweg Taxis was ir künig d nam von Berengario .x. mūt pfennig vnd darnoch alle ior komen sie wider vnd woren gewon durch vil zyt anzůrennen das ertrich der rōmer die vrsach des bōsen ist gesin die grosmütikeyt der Rōmer wann sie den vorgenanten marggrofen vßtriben hatten vnd darumb hat er sich also gerochen zů berüffen die vßlendigen als Narses geton hat vor zyten In der zyt Justini des andren darnoch ward er erschlagen.

Ior der welt vi'.c.xxiij.

Bābst.

Laudo. v. monat. xxi tag.

Eyn rōmer

Johannes d.x.xiij ior ij. monat. iij tag

Eyn rōmer

Die ior christi dcccc.xxiiij.

Diser laudo hat wenig regiert

Diser iohannes ist gesin eyn sůn des bobst Sergij mit natur vnd ouch vō sitten er nam ouch ein bistum vnd zů lest ward er armlich von guidonis ritteren erschlagen vnd do er behalten ward in dem kergker do legten sie ein küssen vff sin münt noch im eyn anderer Johannes ward ingestossen aber bald wider heruß geworffen vñ dorumb ward er nit gesetzet in der zal wann er nit ist gesin.

Diser heinric⁹ eyn herczog in sachssen ist gancz edel vnd wirdig gesin ward nit gerech-net vnder den keyseren wann er hat allein in tütschenlanden regniert hat eyn vast hei-lig frou wen hieß mechhild von deren hat sie zwen sün ottonem vnd heinricum. Otto volgt im noch im keyserthům vnd heinricus hat vil lands In tüschenlanden sin drit-ter sün hieß bruno der was ouch heilig vnd was. xiij. ior Erczbischoff zů Cöl eyn ge-rechter volbrochter man hat ouch sanct pantlions münster gebuwen

Heinri-cus xviij ior — Eyn tütscher

Sanct vumbert d do stiftet dz closter gemelatẽ. was in lutringen schinbar Regino eyn abt prunenß schreib eyn cronick. ziptineus eyn herczog vß behemen ward zum glouben christi bekert Boleslaus was sin sün vñ böß erschlůg sin brůd sanct wẽcz-la im ersten ior des ersten ottonis darumb ward er mit gancze behemmerland uberwun den vnd zerstört xiiij. ior eyn brunn von blůt floß zů ianua der bezeichnet dz durch die heyden groß blůtuergiessen künfftig wer alß ouch geschach sie gewunnents vnd do sie yederman erschlůgent beroubtent sies.

Ior der welt — vi M. c. xxxiij.

Leo der vi. vi mo nat. xv. tag — Römer

Steffan⁹ d. vij. ij. ior j. mo nat. ij. tag. — Römer

Iohan-nes d. xi iiij. ior x mõat xv. tag. — Römer

Die ior christi — dcccc. xxxiiij.

Zů disen zyten hůb tütschland an treffenlich lüt zů han me denn vor gewon was in beiden stetten geystlich vnd weltlich ouch frouwen vñ man das liecht des gloubens erlüchtet ouch vast die namhafftigisten hüser sachser vnd österich sie worent ouch schinbar in wißheyt vnd fromkeyt also geschicht es wann eyn volck felt so godt das ander vff das nit alß fleyß das ist al menschen mogẽt glorieren vnd sich loben wann in dem vatter der liecht in got von dẽ kunt alles gůt vñ all volkumen goben er ist d der vorzyten redet zů samuel ich er die mich erent die mich verachtent werdent vnedel.

Behemen wart zum glouben christi bekert vnd zů prog wart eyn bistum vff gericht
Sanct mechthild eyn künigin eyn frow heinrici ist in he l:keyt schinbar vnd demütig vnd barmherczig über al moß sie hat ouch das gancz geschlecht ð sachsen durch ir tugent edel gemacht sie ist noch irs mannes tod lang eyn witwē beliben hat vil clôster vñ spital gestifft in widerwertikeyt ist sie die aller gedültigest gesin in irem gebet ist sie als wacker vnd munder gesin das sie den ganczen psalter vor der metti bettet zů lest seit sie in dem geist der wissagung iren tod vnd für zů got verließ eyn heilig frucht zů trost der ganczen kilchen.
Karolus ein künig von franckenrich ward verschigt in dz ellend von eim grossen hieß hibertus ward gemarteret in parona.
Eltheſtanus eyn künig vß engenlant vnd gancz ein geistlicher man ist im blůst sin můter was eins hirten tochter vnd ir getroumt das von ir eyn man kem der gancz Engenlant erlüchtet das geschach weñ der künig hat so vil lieb zů gottes dienst das er kein closter vnbegobt ließ
Adamarus eyn heilger man vnd nochkumer sanct odonis eyns Abts zů cluniac Theodardus eyn Abt sanct helie ist in heilikeyt schinbar Dani legent hin vnd verlossent abgôtteryg byß vff die zyt ertent sie got vnd die abgôt vnd seitent die abgôt werent elter vnd mechtiger denn die abgôt aber eyn priester hieß ansagarius redt do wider vnd trůg vnuersert eyn glůgendig ysen also wurdent sie gancz vnderwisen.

Jor der welt vi⁹.c.xliij.

Leo der vij.iij. ior.v. — Eyn rômer monat.x.tag

Steffanus der viij.iij. — Germanus ior iiij.mõt xv tag

martinꝰ ð.v.iij. ior.vi. — Rômer monat. xiiij. tag

Die ior christi dcccc.xliiij.

Disem steffano wurdent von etlichen rômern sine glid abgeschlagen

Diſer berengarius herſcht vnd gebot in ytalien zů den zyten was eyn groſſi zer/teylung vnd heinricus ſtarb vñ otto hůb an zů regnieren in tütſchenlanden

Als diſer lotharius ſtarb vnd Otto reg/nieret Jn tütſchenlanden verlies er eyn frouwen hieß Dalnida die nam darnoch Otto zů der E.

Keyſer — Beren/garius d iij.vij. ior — Lotha/rius der ij.ij.ior

wenczelaus eyn fürſt in behemen eyn beſſerer ſůn eyns gůten vatters ward von ſim bö/ſen ſůn gemarteret der iſt eyn heilger vnd alier demütigeſt vnd barmherczigiſt geſin. Dunſtanus eyn biſchoff cantuarieñ.eyn heilig hat vil münſter geſtifftet vnd lert an dē tag ſins tods vom engel O künig der völker vnd über alle herſcher vnd ſach die ſelig Marien Bruno eyn Erczbiſchoff von köl eyn heiliger man vnd brůder ottonis des erſten was groß geachtet in ſalmania vnd regiert wol mit dem geiſtlichen vñ welt lichen ſchwert ſtifftet ſanct pantlions münſter zů köl vnd gab dem biſtum eyn herczog/thům vnd ziert s mit vil heltums Die keczerig antropomorſitar hůb wider an in ytalien aber ſchůff wenig wenn raberius der biſchoff vnd andre vertriebent yn.

Maiolus eyn heiliger man was der drit abt zů cluniaceñ. hat groſſe liebe zů got vaſtet vil vnd reformiert der münch vnd das einig menſchen leben.

Die xi. zerteilung iſt geſin zwiſſent Benedicto dē.v. vnd leone dē.viij. aber leo behielt

Jor der welt — vi M.c.liij

Agapit' d.ij.viij ior.vi. monat.x.tag. — Johan/nes der x ij.vij ior.x.tag.

Die ior chriſti — .dcccc.liiij.

Jn den zyten diſes agapiti Odo der erſt Abt zů cluniacks ſtarb ruwet in got.

Diſer iohannes was eyn ieger gancz vn/küß hielt offenlich wiber dorumb ward er durch ottonez abgeſeczt aber er achtet ſin nit zů leſt lag er by eins frouwen vnd treib ſin woluſt mit ir do ſchlůg yn der tüfel an ſchloff vnd ſtarb gechlingen on bůß vnd ruw O ewiger got wie vnglich ſind die den ſo ringen o abgrund Der vrteil gottes wenn wil ſie erkennen diſer was nit noch wir/den erwelt ſunder ingeſtoſſen durch ſin vatter der mechtig vnd rich was.

Diser berengarius hat durch tyranni ytalien beschwert darumb berůfftent der bobst vnd die rômer otten das er sie erlost das geschach vnd als berengarius gefangen ward schickt yn zwei mol in das ellend vnd nam lotharius witwen zů der ee ward von tyrãnen in kergker gelegt

Beregarius der iiij. xi. ior

Sanct Odo eyn bischoff cantuariensis vnd sanct bruno ein bischoff von Côln verandrẽt oder fůrtent von stat die lib clifij des heilgen patrocli preuati Gregorij mit sanct peters von rom gon côln Sanct adolu' ward in engenlant funden in eim sarck.

Eduuinus eyn künig von Engenlant der treib al münch vß dem rich vnd den heylgen dunstanum stieß er in flander vnd ward durch sin verdienst von der hell erlost.

Die. xij. zerteylung der kilchen beschach zwissent iohanni dem. xij. vnd leonem den achtsten wann nit iohannes bôßlich was zum bobstum kumen vnd bôßlicher lebt vnd er abgesecztvnd leo kam an sin stat doch behielts leo durch hilff des keysers wie wol er zwei mol vertriben ward.

Jor der welt vi^m.c.lxiij.

Bñdict' der. v. ij monat v. tag | Leo der viij j. ior iiij. monat | Johannes d xiij vij. ior xi. mõt. xv tag

Die ior christi dcccc. lxiiij.

Diser benedictus ward von den rômeren erwelt wid leo nem aber võ ottone wider ab gesecztvnd geschigt in dz ellend zů den sachsen eyn bôser anfang hat selten eyn gůt end o wicziger fôrcht dich von anderer schaden die heilikeyt verließ zů den zytẽ die bâbst vñ kam zů den keyserẽ

Diser leo ward von gemeiner begird erwelt vñ iohãnes abgesecztdiser bobst hat georden dz kein bobst werde on des keysers willen vmb der rômer boßheyt willẽ die stiessent die iren in das rich der selb verleth alles das der kilchen gegobt ward von Justiniano vñ karolo vnd anderẽ Ottoni vnd sinen nochkũmenden dz er beschirmt ytalien von denen die sie überfielent.

Diser iohannes leid vil wider drieß von den rômerẽ ward gefangen vñ in dz ellẽd geschigt aber Otto strofftsschwerlich weñ er schlůg etlich edlen tod vnd verschickt etlich In das ellend

Das rich ward gefüret zů den Tütschen eyn söliche vrsach ist ouch hie als in den vorigen verandernis Es mag ouch d vnselig mensch nit vnderwisen werden dz er die wellen eynig nem dor in er so vil mechtiger gesehen hät verderben

Diser Otto was der erst tütsch keyser gäcz überwintlich vñ als d ander karolus eyn emssiger beschirmer vnd eyn sunderlicher beschirmer der kilch gottes darumb er verdient die keiserliche wirdikeyt vil vngleubiger bekeret er Er hat den bobst bñdictum den fiendt der kilchen mit im gefüret In sachssen do er ouch vßlendiglich starb zů lest starb er on alle sünde vol gůter werck ouch Rich von richtum vñ er vnd eyn wirdige frucht begraben zů Madeburg in der kilchen sanct Mauricien die er köstlich gestiftet hat.

Keyser. (otto der erst .xij. ior.)

Edegarus eyn künig von Engenlant hat garnoch alle ior eyn closter gestifftet

Athelunoldus eyn erwirdiger bischoff Uinutonen. hat vil geton

Oswaldus ein wirdiger bischoff Uuingorme darnoch eyn erczbischoff zů Eborati hat das closter zů Ramesie gebuwen.

Theodericus eyn namhafftiger bischoff zů mecz vnd hat vil heiltums vß ytalia zů Im brocht Eyn wunderzeichen in ytalia eyn frouw hat zwey heupter vñ die ander glider byß zů dem nabel eyne aß oder die ander schlieff zů ziten detten sie deren keins haben ouch lang gelebt zů lest sind sie miteinander gestorben

Eduuardus eyn künig zů engenlant namhafftiger heiliger man ward darnoch von siner stieffmůter erschlagen vñ ein marterer Die kilch zů Medburg ward erlich vßgebuwen vnd begobt durch den ersten Otto vñ ward sin Erczbischoff der was primas des tüschen lands vnd merck dz by zyten des dritten Ottonis ist do gesin eyn Erczbischoff mitnämen Udo der durch die heilig Jungfrow dar bezeiget was aber darnoch durch sin böses leben grüsenlich verdamt worden Cessa de ludo quia lusisti satis vdo.

Jor der welt vi⁹.c.lxxiij.

Bäbst. (bñdictus d.vi .j. ior.vi.) Römer monat (Bonus od dön⁹ j.ior vi) monat (Bonifacius .v. mont xli) tag (bñdict⁹ x. ior vi monat)

Die ior christi dcccc.lxxiiij.

Diser benedictus ward gefangen vnd in d Engelburg gehenkt	Diser bonus od donnus ist wenig gesessen	Diser bonifacius als benedictus gehenckt war ist von den römeren zů einem bobst erhöcht worden vñ	Diser benedictus hat gekrönet Ottonē dē anderen vñ lieff vil römer vohen er samelet ouch das Conciliū remense wider den künig von Franckenrich do d schwarczküster

als die kilch beroubt floch er gon Constantinopel darnoch kā er wider vñ stach Johanni dyacono dem Cardinal die ougen vß darnoch starb er gelichen.

Gilbert⁹ ward abgesecz vñ Rudolffus wid ingesecz

Merck das sie hie werden getötet als in d ersten kilchen Aber sie wurden nit gemarteret als die selben mit glicher pin aber mit vnglicher vrsach.

Diser Otto ist gesin eyn sůn der ersten Otto in allen dingen getruwe vñ eyn strenger beschirmer der kilchen hat ouch vil krieg gehabt wider die vnglöubigen Aber am lestē hat er garnoch den ganczen zůg in Calabria verlorn Aber do er von ganczem gemůt Sanct peter hat angerůffet ward er wunderbarlich erlöset Er hat ouch die tochter des keysers Constantinopolitani von dem blůt der römer zů einer hußfrouwen vnd wz gekrönet von dem Benedicto vij. Er starb zů Rom vñ erlichen begraben in der kilchē zů sanct peter

Keyser — Otto d ij. ix ior

Adelbertus eyn heiliger namhafftiger man von geburt eyn Behem vñ der erst bischoff zů Brog vß zeugung gottes kam er gon panonnien vñ teuffet den heiligē Steffanum dē ersten künig In vngaren mit vil anderen darnoch bestetiget er die polonos in dē glouben zů lest do er zů pruthenis prediget ward er von marter gekrönet
Eyn erlich veranderung der heiligen Laudoaldi Adriani Amandi ward gon gandani
Vngare fieng an zů den zyten bekeret werden zů dem glouben do zů dem ersten prediget der heilig man vnd bischoff Adelbertus pragens
Steffanus der erst künig zů vngaren cristenlicher vnd ein heiliger man gesin vnd ward gros gnod dern Barbaren volck das byßher der keczerye geben was

Jor der welt vi⁹.c.lxxxiij.

Bäbst — iohānes der .xiiij viij. mōt — Johannes d .xv iiij. mōt — Römer — Johannes d xvi x.ior.x — Eyn römer mōt.vij.tag

Die ior christi. dcccc.lxxxiiij.

Diser Johannes .xiiij. wart gepiniget von hunger in der Engelburg vnd nam ab In .iiij. moneten vnd starb

Diser iohannes xv. hat wenig gelebet.

Diser iohannes .xvi. was geübet in kriegē vñ macht vil bůcher den hat Crescencius patricius so sere gepiniget das er von Rom vßgieng vnd noch dem keyser botten sand do das die römer höreten widerrůfften sie Im vnd sie gebogen byß zů der erden baten vmb gnod wann sie in etlichen ioren erfaren hatten dz spil der tüschen Eyn schnöde eigenschafft der mensche nit vndertenig sin wann so sie nit mag widerston zů lest als der fried gemacht ward starb er in Rom.

Diser Otto in allen dingen vom Rich vnd dem nammen ist wirdig gesin ouch d kilch en noch sines vatters erberkeyt getruw gesin er hat ouch vil krieg glucklich gefurt ge gen got vnd sine heilgen ist er demütig gesin er hat ouch dem heiltum d heilgen gros er erbotten vnd hat die heyligen stet emssegliche gesüchet d ist gekrönet worden von Gregorio dem.v.der sin frünt gesin ist zů lest noch vil arbeiten hat er zů Rom sin leben vollendet.

Keyser — Otto d iij. xviij ior

Der stam karoli ward vßgeworffen von franckenrich der groff von paris d nam im das rich zů den zyten

Medericus eyn namhafftiger Abbt Eduenß

Annona regnet von hymel vnd kleine fischlin In Asbonia

Dodo eyn heilger man eyn Abbt zů Cluniacen.nochkomer des heilgen Maioli der hat der selen tag vffgeleczet noch aller heiligen tag in den zyten Johannis des.viij. das darnoch durch die gancz kilch bestetiget ist.

Die .xij.zerteilung ist gesin zwissen Gregorio dem.v.vnd Johanne dem.xvij.die vr/ sach ist gesin des Tyrannan Crescencij vnd die hoffart Johannis aber sie weret cleyne zyt vnd Gregorius behielt.

Jor der welt — vi℈.c.xciij.

Gregori us d.v. ij io.xvi — Eyn sachs monat

Johan nes der xvij.vi. — Eyn kriech wz keyn bobst Aber er ward verstost monat

Die ior christi — dcccc.xciiij.

Diser gregorius wart bobst gemacht von bit des keysers Ottonis des dritten eins er/ lichen mans vnd was des keysers fründ Er wart ouch vorhin geheissen Bruno vñ do er ein wenig gesaß vnd der keyser pecz von rom zug ward Placentin9 ingestossen vm gelts willen von Crescencio dem rathsherren vnd Johannes der vi. ward berüfft vñ ward Jrrsal gemacht in wenig tagen wann do der keyser wider kam fieng er Crescen cium vnd schlůg im den kopff ab aber iohannem dem vorigen bobst ließ er die ougen vß stechen vnd die anderen glider abhouwen vnd in hülffen nit sin ducaten wañ er gethõ hat das er nit ensolt darumb hat er geliten das er verdient hat.

Und merck dz diser Gregorius mit Ottone dem dritten hat geordnet die erweler des richs die do beliben sind byß pecz mögen ouch die franczosen od ander das brechen

Die erweler des riches wurden vffgeseczt noch dem Ottone dem dritten nit vmb Etliche schult der sachssen sunder zů fürkomen die zůkünfftigen schaden deren sind lübẽ versus Magũtinensis Treuerens Coloniens Quilibet imperij fit Cancellarius horum Et palatinus dapifer dux poditor ensis Marchio prepositus Camere pincerna bohemus hij statuunt dominium cunctis per secula summũ palatinus Das ist der Ringreff Marggreff von Brandenburg herczog von Sachssen vnd d künig von Behem aber als etlich sagen von diser vrsach hat der adeler vil federen verloren vnd zů lest ward er gancz entblősset.

Keyser

Heribertus eyn Erczbischoff zů Cőln eyn namhafftiger heiliger man
Herigerus eyn Abbt lobieñ.
Adelboldus eyn bischoff zů Traiect.
Fulbertus eyn bischoff zů Carnot
Albo eyn Abbt zů floriaceñ.
Elphegus eyn bischoff Cantuarieñ. darnoch ward er gemarteret von danis
Anfridus eyn bischoff zů Traiect. darnoch ist geworden Gerardus Cameraceñ.
Sanct Gerhart eyn bischoff ward darnoch gemarteret von vngererẽ gebundẽ vff eyn karch vnd liess yn den berg ab louffen
Gilla eyn wise Jungfrouwe eyn schwester des keysers heinrici darnoch ward sie vermahelt sanct Steffan dem künig von vngaren vnd hat fast geholffen zů der volkummẽ bekerung der vngarer.

Jor der welt — vi M. cc. iij.

Siluester der. ij. iiij ior. j. mo — nat. viij. tag

Johannes der xviij. v. — mõat. xxvi tag

Johannes d xix v. ior

Rőmer

Die ior christi. — M. iiij.

Diser siluester der ander ist geworden bobst vss hilff des bősen dem er sich hat ergeben das alle ding im noch sinem willen giengẽ Er wz ouch geheyssen Gilbertus vnd gnod des künig von franckenrichs der sin fiend wz überkam er do von er eyn Erczbischoff Remeñ. geworden ist Aber also ald ward er vssgeworffen durch das Concilium vss geheyss Bñdicti des. vij. darnoch überkam er gnod des keysers vnd ward bischoff zů Rauẽna darnoch Bobst Aber dornoch hat er bald sin gewon end wann er sin hoffnung den betrognen bősen be uolhen hat man hofft doch von siner behaltung durch etlich zeychen sines grabes vñ durch die grosse bůss die er gethon hat an sinem end von den gliederen abgeschnidẽ vñ den vőgelen zegeben.

Dise zwen Johannes noch einander vmbe nander gelessen sint vnd der erst hat wenig regiert der ander. v. ior vnd begraben zů Sanct Peter.

Diser heinrich ist eyn heiliger man vñ herczog von peyern gesin eyn helliglich erwelet worden vmb sins güten seligen lobs willen wir lesen ouch das vil von dem peyerschen huß sigent gesin nit allein von geburt sunder von dem gemüt vnd tugenden die edlesten hat eyn schwester was glich tugentrich die gab er steffan dem künig von vngeren vnd brocht gancz vngeren zum glouben sin hussrow hieß künnegundis mit deren fürt er eyn selig küsch leben vñ bleib sie eyn Jungfrow. hat vil krieg gefürt wider die widerspenigen in ytalien vñ tüschenlanden zü lest starb er seliglich ward begraben zü Bomberg in der kilchen die er gestifftet hat vñ hat do gemacht eyn bistum vñ det vil wunderzeychen Jn sanct lorencius hystorien vindet man von im vñ der hussrouwen exempel.

Heinricus d. j xx. ior.

Robertus eyn künig von franckenrich macht den sequencz vom heiligen geist vnd die responsoria O iuda z iherusalem Cornelius centurio macht die noten vñ Alleluia Eripe me zc. er was eyn barmherczig man Sanct künegundis sanct heinrichs hussrow bleib in iren tod eyn iungfrow det vil güter werck darnoch ging sie in eyn closter starb det vil wunderzeychen Etlich dancztent am winacht oben vff eim kilchoff irten den priester in siner ersten meß flucht er ynen dz sie solten eyn gancz ior also springen das geschach zü lest wurdent sie von deriberto erlöset. der selben ein teil ruwtent also vast dz sie heilgen wurdent vñ dettent wunderzeychen Einteyl sagent es sig geschehen in eim dorff in sachssen in sand Magnus kilchen do sprang eins pfaffen tochter vñ worent ir die arm vßgerissen

Jor der welt	viᵐ.cc.xiiij
Sergius d. iiij. ij. ior. vij monat.	bñdict⁹ Tusculanus d. viij ij ior. xi. monat. xxi. tag
Die ior christi	M. xiiij.

Diser sergius hat eyn heilig leben gefürt vñ eyn exempel denē geben die by im wōtent begraben in sanct Peters kilchen.

Diser benedictus hat eyn groß zerteylung wenn er ward vßgeworffen vñ eyn anderer vffgesaczt noch sim tod sach yn eyn bischoff in einer ellenden gestalt vnd sprach er wird schwerlich gepiniget nit destermind er hofft er vff die barmherczikeyt gottes vnd was er durch sich güts geton het wer Jm nit nucz. wenn es wer von roub schickt yn zü Johanne dem bobst das er von dem selben kasten eyn sum nem vñ die den armen geb das erfult er truwlich gab das bistum vff forcht halb ging in eyn Closter do mit das er sich versorgt

Rogerus eyn bischoff beluaceñ. gancz milt vnd gütig was erlüchtet

Die. xiij. zerteylung was zwisset benedicto dem viij. vñ eim ingestossenen aber benedictus behielt vñ ward der ander verworffen.

Jherusalem ward von den heyden Jngenomen durch gottes verhengniß vñ von inen das heilig grab besessen die iuden werdent forcht halb an vil orten getöufft

Conra/
dus d .j
xx. ior.

Diser Conradus hat vil gesacz gemacht vñ gebot hefftiglich by pen des houbts das man friden hielt aber grof lüpold was verseit oder geschuldiget floch vom land begert me bürß zů leben deñ wirdiglich zů sterben doch kam sin sůn wunderbarlich durch dē willen gottes zum keisertům vñ wider Cůnrats willen nam er sin tochter zů der E
Der mon erschein als wer er blůt vñ was eyn grosser Ertbidum Eyn brinnende fackel vnd blicz in gestalt eins turns viel mit grossem schin darnoch volgt grosse türi vñ hung er Jn lutringen ward eyn brunnē wasser in blůt verwandlet vñ zů denen zyten gelcho/hent vil zeichen Es was eyn grosser sterbet durch die gancz welt vñ die totengreber vergrůben die lüt eb sie gancz gesturbent mit den toten das sie verdroß zů warten volgt darnoch eyn grosse türi vnd hicz.
Symeon eyn heiliger man siracaß eyn münch ist zů Trier erlücht vnd schinbar
Durandus eyn bischoff von lütich ist von niderem geschlecht.
Haimericus eyn künig von vngeren vnd Jungfrw. das ist küsch starb mit sim gema/hel vñ det wunderzeychen was eyn sůn sanct Steffans des künigs.
Campanus eyn hochwirdiger vñ geystlicher doctor vñ eyn grosser meister im gestirn d hat eyn clein irrung funden in der zal ptolomei in d mitlen bewegung des mons die mit nammen das in iijᵐ.c.lx.mon ioren gebrist j. tag vñ in etlichen dingen me er entschul/diget aber den man dz die irrung nit geschehen sig gebrust halb vernunfft sund vmb der zyt vñ in sunderheyt vm̄ bewegniß willen der viij. sper do lange zyt zů gehört sin künst in der astronomyg vñ competus sint vast gůt.

Jor der welt vi⁹.cc.xxiij

Jobes
der.xx
xi.ior

Eyn römer

Bñdict⁹
d ix.xiij
ior

Tusculanus

Die ior christi. M.xxiiij
Diser iohannes hat wider die römer gekriegt

Diser Benedictus ist benedicti des viij. vetter oder nef gesin gancz vn küsch dorumb erschein er eym alß verdamnet in einer grusamlichen vñ wunderlichen gestalt dz houbt vñ der schwancz hattent esels gestalt Dz ánder teyl des libs wz eyns berē gestalt vñ sprach nit erschrick wiß ich bin eyn mensch gesin als du bist also erzeug ich mich alß ich vorzyten wz eyn vnseliger bobst vñ lebt wie eyn fich zů sinen zyten wz eyn schentlich zerteylung d kilchen wenn er ward vß gestossen vñ wider ingesecżt vnd wider vßgestossen
Die.xiiij.zerteylung d kilchen ist gar schentlich gesin zwissent benedicto dem.ix. vnd den andren alß harnoch stot vrsach ist gesin dz böß ppig leben bñdicti in der bábstlich ingang ins bobstum Die seit ptolomeus dz hoffart der bobst hat alwegen bösen vßgág gehan vñ ist gesin vñ ist noch vrsach vil zerteilung das ist zů mercken.

ptolomeus spricht das hoffart der bobst hatt alle weg eyn bossen usgang gehabt

Eyn wibſchi vnd vnmanliche zyt fing an in dem ior des herren tuſent criſten gloub nã valt ab vñ weich von foriger manlicheyt alß do ſtot in der prophezyg ſanct Hilgard an vil orten den criſtenheyt achtet man der ſacrament nicht wurdent oð die ordnung vñ kilchen gewonheiten nit gehalten ſunder zouberig vñ ander boßheyt tribent ſie was vnð prieſteren vñ leyen kein vnderſcheyt aber ð barmherczig herr weckt vil bäbſt wi/der die boßheyt die durch gůte biſpel bit durch zeychen vñ gots hilff die düri wider/ſücht machtent Es wůchßent ouch zů den zyten in groſſem brunſt vil orden das ſie den glouben erlüchtent vnd die ſchedlich zyt von denen hie noch geſeit wart ſitemmol daſ ſolich reformacion zum dickeren mol geſchehen ſind vñ künfftig ſinn zů geſchehen iſt tödlich das man beſſerung. Ge wiß ſag den endcriſt kunt zů der oð der zyt vmb boß/heit wilen ð zyt das doch vil vnderſtanden hant die ir meinung betrogen hat vnd Jnhalt des Euangelium ir geſpottet hat vñ durch louff der zyt erfaren hat ir vnworheyt der irrung iſt ein vngrüntliche zal.

Guilſinus dunonenß Richardus virdunenß Popo ſtabulenß Helias colonienſis Oſbertus leodienß Steffanus leodicenß Berno augienß. All diß wirdigen Ebt ſint zů denen zyten geſin Guido eyn ſenger was in ytalia fand das geſang ſo man die no/ten in ð hand zelt vñ lerts die kinder Egolmotus eyn Erczbiſchoff cantuarieñ. ſchickt ſanct Auguſtini arm in engenlant ſin bůch ð epiſtolen hat man.

Fulbertus eps carnoceñ. den beſach in ſiner kranckheit vnſer liebe frow vnd er ward von ir heilgen milch geſunt Gnoto eyn man ð erlüchtet was im geiſt der wißheyt vñ kunſt eyn biſchoff leodicenß Deila eyn wiſſagerin was in Engenlant die zoch der tüfel gruſamlich vß ð kilchen Adelberius eyn helliger biſchoff zů mecz Eſbertus abt gemelateñ. Bardo eyn heiliger man vñ biſchoff zů Mencz Palumbus eyn prieſter zů Rom vñ ſchwarczkünſter wider den bettet ð tüfel vñ ſtarb Eyn wunder zwo frouwen hattent alle glider ſunð vñ worent an einander geborn byß vff den nabel vñ hattent die glider ir ſunð wirkung die eyn ſtarb die ander lebt. iij. ior vnd trůg die dotten

Jor der welt vM.cc.xxxiij.

Bäbſt

Silueſter ð. iij. lvi tag

Gregorius ð. vi. ij. ior. vi. monat

Clemẽs ð. ij. ix. mõt. vij tag

Almanus

Die ior chriſti M.xxxiiij.

Diſer ſilueſter ward erwelt vñ benedictus vßgeſtoſſen aber er ward wider vßgeſtoſſen vnd benedictus Jngeſeczet ð ſelb ward aber verſtoſſen vnd ward Jngeſeczet Gregorius ð was grob vñ vnkünennd. hieß er eyn andren mit Jm wihẽ der das böbſtlich ampt vß richt das mißuiel vilen do wart ð drit vffgeſeczt ð ſtat beider erfült alß die alſo miteinander kriegten kam heinricus ð keiſer vnd ſaczt ab die dryg vñ ſaczt an ir ſtat Clementem. ij. von dem lieb er ſich vffſtat crõnẽ do gelobtẽt die römer ſie woltent an ſin willen kein bobſt nymer welen vñ alſo do võ wichent vñ abgeſeczet wurdent wart ð. vi. vffgeſaczt aber von dem Gregorius ſeit Giſbertus dz er eyn heilger man geſin ſig vñ hab gekriegt wið heinricum vñ die röuber Sanct peters dilkt er ward mit groſſem wunderzeychen begraben zc̃ beſig die croniken.

Diſer clemens hieß vor ſin/degerus biſchoff von Bomberg ward Bobſt gemacht durch den keyſer vmb ver/einũg willẽ alß iecz geſeit iſt

Diser Conradus ist gesin eyn tochterman conradi In eim walt geborn vñ zwey mol in den tod geben aber got behůt yn dz im nicht geschach was noch ein kint alß er keyser wart buwt er eyn closter an dem ort do er geboren was besich eyn hübsch hystorij In der cronick Martin vnd Vincencij er ist gesiglich gesin in ytalien fing er pandulphum den fürsten in Campanien er stilt den abt von vold der zů den zyten ď mechtigst was vß der tüfel sang ich hab disen tag stritbar gemacht strofft yn ouch.

Keyser — Heinri/cus ď.ij xvij ior

Sand Thiebold eyn edler von franckenrich vñ beschlossener eynsidler was schinbar
Karolus eyn sůn des künigs merciorum ward gemarteret von siner basen
Edmundus eyn künig vñ heiliger man ward gemarteret von danis
Eyn cörpel eyns risen wart funden vast groß vnuersert mit einer lucernen die man nit vß blosen mocht In apulien was eyn bild von marmelsteyn des bild zőugt subtilliglich scheczt

Jor der welt — vi^M.cc.xliij.

Damas^9 der.ij. xxiij. tag — Leo der ix.v ior ij.mőat vi.tag — Almauus — Victor ď.ij.ij. ior.iy. monat

Die ior christi. — M.xliij.

Diser damasus überuiel die kilchen vñ starb gehelich vñ die rőmer begertent zů hant dz man ynen ein bobst gebi aber kein tüschen darzů mochtent sie nit geneigt werden wann sie worent verhertet von bőser gewonheyt do ward diser leo geneigt vñ überredt dz er das bobstům vff nam aber er macht im eyn conscienz vnd gabs wider vff ward darnoch aber erwelt. diser leyt christum in gestalt eins malaczen in sin bet vnd vand morneczniemand zůlest starb er det wunderzeichē hat vil geschriben wz vormolß bischoff zů tul hort die engel sagen. Jch bedenck die gedechtniß des fridens spricht der herr.

Diser victor was ein gůter erwirdiger man wart bobst keiserlicher forcht halb also hat ď stůl zů rom eyn gestalt zů denen zyten das heilig mañ sich entzugent von dem bobstům zweyer hand forchthalb gőtlicher vñ mēschlicher wenn sie duchtēt sich vnwirdig So grosses ampts vnd verdroß sie ouch dz sie altag můstent ď rőmer tyranni lidē doch durch gezwang des keysers můstent etlich das ampt vffnemen ouch zweyerley forchthalb wañ sie forchtent das sie got erzürntent vñ forchtent ouch zorn des fürsten diser victor saczt vil simoniacos ab im concilium zů florencz vñ ouch die vnküschheyt tribent.

von vile der pfrůnd die zů den zyten vast zů nam darnoch mit vnderlossen hoffarthalb der prelaten vñ symonyscher befleckung vil geschrifft hand wir ď heyligen vetter die disen mißbruch scheltent Es worent vil armer priester die wider die vili ď pfrůnd redetent byß ynen ouch vil wurdent. wir lesent von eim vast wol gelerten meister der strofft gar vast hoffart vñ richtům ď prelatē do dz dē bobst fürkam sprach er wolan wir wellent im eyn gůti probstig geben vñ etwouil pfrůnden so wirt er gestilt es geschach do verwandlet er gancz sin meinung vñ sin

Eduuardus eyn heiliger man vñ eyn künig zů Engenlant namhafftig von dem geyst d wissagung Ich hab ouch nit gefunden me künig in keinem rich dann in Engenlant
Elburga ein heilige Jungfrouwe eyn tochter eduardi des künigs Etghita ein nam hafftige heilige iungfrouwe eyn tochter edgari des künigs Ualburga ein heylige Jungfrouwe vñ eyn Eptissin gesin Berengarius ein bischoff Turoneñ. hat Irrung gelert von dem sacrament des altars vñ darnoch als er vnderwissen was hat er wider abgestelt vñ ist gesin eins heiligen lebens sunder er wolt nit bekerē die discipel vñ noch volget groß keczerye die do ser gepiniget langzyt die kilchen Er löucknet ouch dē woren lichnam vñ das blůt christi sin In dem sacrament sund allein die figur besich de cō. di. ij. Ego berengarius
Lantformus eyn bischoff zů Cantuarieñ. ein meister anshelmi hat geschriben ein bůch vom sacrament als ein dyalogum Adrianus tronographus vnd ein namhafftiger münch vuldensis Herliuius eyn Abt hat von dem sinen das closter beccense gestifftet

Jor der welt vi^m.cc.lxiij.

steffan^9 d. ix. ix monat. Almanus ex lotoringia xxviij. tag. Benedictus d. x ix. mōt

Die ior christi M. lxiiij

Diser benedictus hat wenig gelebt vnd der nochzend Benedictus wann er durcht mach das bapstum hat genummen vnd do er hat. x. monat gesessen ent weich er
Ich han die materij nie dann yecz verstanden von eim armen eyn richer von eim verachten ist vffstat eyn hochmütiger worden sanct iheronimus seit man sol die als ein erb siechtagen midē er hat ein treffenlich wort geseit wer do hat ein gůe pfrůn vñ die noch eren brucht der goot dē rechten weg gon himel wer zwo hat wirt beroubt eins ougēs der conscienez wer noch me pfrůnden nimpt d wirt des andrē ougens ouch beroubt vñ wirt gancz blind vñ wie vil er darnoch mag die samlet er vff ein huffen d ie vermaledi ung d vnsetlichē od begemüglichē gitikeit hat vns vorziten figuriert ieroboā d künig von israel wie wol d selb vō got zů dem rich kam doch weich er bald von d er gots vñ macht. ij. guldin kelber vff dz das volck von israel nit vffstig in den tempel gottes aber das ist geschehē vmb ir sünd willen dz al nochkummendē künig den verflůchtē glouben behieltēt zů zerstörūg des richs also fōrchtent die geistlichē geschehe ouch in dē stat der kilchē vñ wir sehent an vil orten der welt dz also geschehē ist priester die nucz solten han den ir not pfrůn oder vſkumen die vnderwindent sich zytlichs gůt das zů besiczen vñ zů regierē darumb seit sanct bernhart vmb das sie kein ordē haltent so plēt sie do hin do ewige irrung wonet vorzyten spottetent die glisner des herrens wenn er streflich redt wider gitikeit vñ seiten er wer vnsinnig yecz spottet d herr ir hůt dich leser dis bůchs der do hest vil pfrůnden das du nit sollichs tůgest noch sollichs můsest liden got wirt nit verspottet aber was der mensch seygt dz schnidet er ouch nit volg der bōsen gewonheit noch nit entschuldig dich durch des bobsts dispensacz od erloubūg du sichst mit dē ougē dz man die guldin kelber anbettet die andrē meczget mā wz er geschicht got dz vō d zal siner diener dz halb tepl abgōt wenn redliche pfrůn eyn priester het so wer die zal d diener gots zwifeltig die yecz einfeltig ist volg denen noch die yecz by got im hymel sint das du nit mit den guldin kalben zů dem ewigen für zerlossen werdest was ist not das einer über die verbottē tytel vil zůsamē samlet wenn wir doch sehent das die einfeltige in messiger richer sint.

Diser Heinricus ist gesin eyn vnrüwiger mensch vnd hat gnůgsamlich gepiniget den heiligen man Gregorium den .vij. bobst vnd als er wz zů dem ersten gnod bitten verdienet er ein absolucz Aber er was nit bestendig Sunder er vff warff von nuwem wider dē bobst ein wydersecher als eyn abgot vnd d͛ gregorius det yn wider in den ban vnd die erweler des richs erwelten für yn den herczogen von sachssen den heinricus mit grimmigē krieg überwand vñ als er darnoch gon rom kam mit dē widersecher des bobsts durechtet er den bobst vnd all Cardinel Aber als bald verjaget yn der kunig vō Apulia vñ erlôset den bobst mit den Cardinelen Er was ouch nit destermindet eyn man der do almůsen gab vnd hat lxij. ior mit einem geschickten spicz gestritten Zůlest endet er sin leben mit einem armen dot als er behafft was von sinem eignen sůn In dem kergker Als er geton hat also ist im beschehen.

Keyser. — Heinric⁹ der .iij. lvij. ior

Siclus groß der ioren ward geendet In den ziten mitnammen in den ioren vnsers herren. M. lxiij. Inhaltet ior. d. xxxij. der do zů allez des osterlichs compoti nücz ist vñ sich von ewiger zyt zů ewiger zyt In sich selbs vmkeret vnd das ander ior Siclus magnus der Ior. d. xxxij. von geburt vnsers herren bestympt hat angefangen In welches end wurt arbeyt vñ schmercz als etlich sagen ward geendet. M. d. xcv.

Mathildis eyn grefin eyn erliche gesigerin bestritet die Normandyer vnd bekrieget den keyser hat ouch erlich gearbeitet für die kilchen vnd zůlest Ir gancz vetterliche Erb vff dē altar sanct peters geopfert Petrus damianus eyn doctor einer grossen ler vnd ser geystlich Anshelmus eyn heiliger man eyn bischoff Cantuarieñ. vnd eyn übertreffender doctor vnd geistlich gegen der Jungfrouwen Marie

Der .xv. Irrsal der kilchen ward zwüschen Alexandro vñ Codulo dē bischoff durch eyn monet Aber alexander hat behalten wiewol der keiser wider wz dem gericht des Conciliums vnd das grösser teyl was by im vnd ist lang gestanden.

Ior der welt — viM.cc.lxiij.

Bäbst — Nicola⁹ d͛ .ij.ij. ior.vi. — Burgundus monat.xxvi.tag — Alexander der ij.xi ior.vi. — Mediolaneñ. monat.xxv.tag

Die ior christi — M.lxiij.

Diser Nicolaus hat gehalten das concilium wid Bengarium der betrogen vß Irrsal hat geleret wider den glouben aber volkummelich vnderwisen hat es widerrůfft als man vindet de con. di. ij. Ego Berengarius In dem selben concilium ist gemacht worden dz decret von der erwelũg des bobsts In nomine domini dis. xxiij.

Diser alexander hat vffgesetzt das keiner hör die meß des priesters weñ er weis dz er hat eyn dirnen by dem ban als man vindet. xxxij. di. Preter hoc Und hat gehabt Irsal mit Codulo Aber er reiniget sich darnoch in Mantua In dē concilio von d͛ Symony vnd der Codulus ward verstossen als eyn symoniacus vnd eyn Inleuffer Diser alexander ist gesin eyn heiliger man.

Gotefridus bulion eyn herczog in Lotringen eyn erwirdiger überwinď hat vmb ď kil/
chen willen wie karolus allenthalb gefochtē zů leſt gewan er Iheruſalez vñ ward do
künig. hat eyn brůder was im in kriegen vñ ſtriten glich hieß Balduin volgt im noch
im rich wz gancz gůtig vnd milt fůrt wunderbar ſtrit wiď die heyden. Hie endet ſich
die erbſchafft oď nochuolgung ď künig in Engenlant wilhelm eyn grof In normandig
alß araldus erſchlagen ward regniert für yn des gedenckt man in der hyſtorien der en/
pfengniß vnſer frouwen. Keyſer

Der ord grandemotenß hebt an zů den zyten durch den heilgen vñ edlen man Steffa/
num geborn von dem ſtammen auernorum Unzelich müß koment zůſamen vñ fro/
ſent in eyner geſelſchafft eyn mechtigen man inen mocht ouch nieman weren Alſo iſt
eim fürſten vß polonien ouch geſchehē In der ſtat Syracuſana geſchach eyn groſſer
Ertbidum die gröſſer kilch viel vmb vñ verdurbent al vßgenomen iiij. die koment wū
derbarlich vß Maurilius eyn biſchoff zů ruan Cono eyn biſchoff zů trier zů des
zyten wurdent vil Cörper ď marterer fundē die vorzyten Rictionarus erſchlůg
Arnulphus eyn heiliger Abt darnoch ein Erczbiſchoff ludunenß ſaczt vff den ordē des
regulierten ordenlichē lebens Urſmarus ſtifft ſanct peters kilchen dz er ſelbs in flan/
der im offenbort oder verkündet Das reguliert leben fing an blůgen vñ vffgon in der
kilchen beluacenß das ſelb leben was zů erſt von den. xij. botteu darnoch von ſanct au/
guſtini vffgeſeczt vnder meiſter yro der zů erſt probſt darnoch biſchoff carnotenß was.

Jor der welt vi^m. cc. lxxiij.

Gregorius ď. vij xij. jor

Die. xvi. zerteilung der kilchen iſt geſin zwiſſent Gregorio vnd erczby/
ſchoff von rauenna vrſach iſt geſin des keyſers tyranni vñ vnhellikeyt ď
biſchoff iſt gröſſer geſin deñ die andren al wert byß vff dē andren vrbanū
monat. iiij. tag.

Die ior chriſti M. lxxiiij.

Diſer Gregorius iſt eyn heilger mā geſin vñ hat vmb ď gerechtikeyt willen vil durech
tung gelitten er hieß vor hildebrant vñ wart geſchickt in welſcheland do was den ſy
moniacis hart dz iſt wider die die geiſtliche ding verkouffent oder gebē iſt des heilgē
geiſts er überwand ouch gar wunderbarlich eyn biſchoff von dem laſter ď kund nit ſa/
gen Et cum ſpiritu ſancto. vñ mit dem heiligē geyſt do er bobſt ward hielt er eyn conſi/
lium vnd was vaſt wider die ſelben vnd ouch wider die pfaffen die wiber hattent die
entſaczt er irs Ampts. Es worent dür zyt in liebe gots ꝛc. vmb der
gerechtikeyt willen ſacztē ſich vil wiď yn vnd zum erſten einthius ein ſůn des richters
oder amptmans. ď ving yn als er die erſt meß in der winacht nacht wolt haben vñ leyt
yn in ſin turn aber die römer brochent den turn ledigten den Bobſt vnd wurffent Cin
thium vß ď ſtat darnoch bant er den keyſer vmb zweitracht willē die er gemacht hatt
aber ď bobſt kam vñ ſtůnd vff dem iß vil tag vñ erwarb kum eyn abſolucz Er bleib aber
in ď gehorſammi nit ſunď er macht durch die biſchoff eyn ꝯſilium zů wurms vñ macht
ein andren bobſt ward eyn zerteilung die lang wert Noch dem ward er dannacht mit
den cardinelē in der engelburg in kergker gelept aber ď regent in Apulien macht In
lidig zů leſt ſtarb er in apulien vñ det wunderzeychen. Zů paris geſchach ein
gruſamlich wunderzeichen ein hochgeachter meiſter ſchreig iij. mol ich bin verdam
net dorum dettēt ſich vil trefflicher lüt von ď welt vñ mancherley ordē wurdēt durch
ſie geſtifft vnd angefangē verlieſſent iren nochkumē ein löblich exempel.

Der heilig Cartüser orden hat an gefangen by den zyten der als eyn gezüg ist d heilig Bernhardus vnd allen kilchen orden die erst stat gehalten hat nit von der zyt wegen Sund von d strengkeyt darum̄ heisset er sie die schönst süle d kilchen wañ durch grossen abruch wenig teuglich was vnd dz er nit lang clein belib ward er darnoch von der kilchen gemessiget Er viel ouch me von sinem heiligen fürsacz sunderlich behalten biß hütt von dem heiligen geist

Keyser.

Bruno eyn heilliger man von geburt Colonieñ. vnd eyn meister in d heiligen geschrifft ist namhafftig mit sechs andren erwirdigen mannen die den orden d Cartüsser angefang en haben in dem bistum granopolitañ. Hugo ist eyn namhafftiger man eines heiligē vnd küschen lebens gesin eyn bischoff Granopolitañ. der hat in. liiij. ioren keiner frouwen Antlit gesehen eyn arme vßgenomen wie wol er vilen teglich hab roth vñ hilff gegeben ouch bicht von ynen zenemen der ouch d heiligen Cartüsers fürsacz sunderlich beschirmer gesin ist vnd darnoch ouch den habit von sanct Bruno genummen hat vnd eyn grössers exempel vertragen. Die verfürung sanct niclausen von Mirrea zů Barensēs vñ den lichnam sanct Clementis des ersten bischoffs zů Mecz gesunden ist worden zů mecz den die apostel dar geordenet haen vnd. x⁹. bilgerin sint von den Arabien zů iherusalem erschlagen worden Gewonliche perickel sint beschehen by den ziten mitnammen eyn grosser fluß der wasser mit grossem schaden die heymschen vogel die werden wild Grosse pestilencz vnd vil sind verdorben von dem hymelschen für das das fleisch vñ die glider verzeret sind als kolen Ertbidum sind gesin In Engenlant das die gebüwe von oben an niderfielen vñ der Inbrust der wind d. dc. hüser zerbrochen hat Laudonie hunger vñ dunnershleg über all moß rc̄. vñ eyn blůtender brunn hat xv tag geflossen vnd der tüfel hat offenlich den menschen zůgesprochen in einem sichbarlich erschinen.

Jor der welt — vi⁹. cc. lxxxiij.

Bäbst

Victor d iij. j. ior. iiij. mōat — Abbas Cassinensis. vij. tag.

Urban⁹ d ij. xiij. ior. iiij. — Cluniacensis monat

Die ior christi — M. lxxxiiij.

Diser victor hat durch den troum gesehen got den herren siner wirdikeyt zů buwen eyn wonung in der einikeyt der Cartus vñ man spricht das er hab gelebt von dem geyst der wissagung Er ward ouch erleschet durch gifft geleget In einē kelch durch Ebrecherey. Er hielt ouch zů

Diser vrbanus ist vorhin geheyssen Odo vnd ist gesin eyn münch Cluniaceñ. hat vil gearbeytet in d kilchen hat ouch den künig vō franckenrich In den ban gethon

dem ersten das Concilium by dem Clarum montem̄ In dem er vffseczet die zyt d iungfrouwen Marie allen tag sprechen vñ am sampstag eyn erlich ampt singē man sagt dz die Jungfrow Maria das den Cartüseren hab geoffnet Er hat ouch eyn and Concilium Turonis gehalten vmb widerbringung der heiligen erden vñ bewegt das volck by d sunnen nidergang über mer zů schiffen die den In dem sper gottes besigten d hat gehabt dē meister Brunonē pedagogen d do wz der erst prior der Cartus den er ouch in sinem bobstum an sin siten saczet vñ machten grossen nucz in der kilchen.

Das heillig grab zů denen zyten ist zů dem grosseren teyl wider gewunnen worden vnd Jherusalez vñ dz erwürdig grab vnsers herren mit Anthiochia vnd vil ander stett vō dē henden d heydē man schecзet dz über mer gefaren ñ zend: über zweihundert tusent cristen Aber wie grosse liebe sie gesin Jn allem volcū zů volbringen das werck vnd wie vß allem stad Alt vnd Jung rich vñ arm sigen zugefaren vngezwungen mag kum einer on weinen sagen oder hören wann dz geleyt ist gesin der Jungfrouwen Marien die do wunderbarlich gefürt vnd beschirmt hat Jr stritlüt als do bezeugt ist in ire schouwūg der fürsten sint vil gesin mit nammen Gotfridus Bulio der do ouch Leonem erschlagē hat vnd sine brůder Eustachius vnd Balduinus Boemundus der herczog zů Apulia. Hugo der brůder des künigs von franckenrich vnd vil ander die sich vmb das Cristin gloubens willen gegeben haben in widerwertikeyt vnd haben erlich überwunden vñ eyn ewigen nammen hät sie überkummen vnd sind großmechtiglich got dem herren geuallen Sich die hystorien

Das sper Christi ist gefunden worden zů Anthiochia von einem buweren dē der hey/lig Andreas erschein vnd im zeuget die stat vnd einer fürlouffent das für xiij schuch er frouwet vnd gewiß macht mit Jm den gantzen zůg darumb das er dester minder geleцz et würd als do got im erschyn vnd gebotten hat

Yuo eyn bischoff zů Carnot in kurczen machet die bäbstlichen decret noch dē ysidoro vnd noch im hugo Cantalanenß noch welchem Gracianus

Helimandus ward gehalten eyn namhafftiger bischoff zů laudon

Hugo eyn Abbt zů Cluniaceñ. zů disen zyten eyn heiliger namhafftiger man

Der orden der Cistellenser hat angefangen vnder herdingo dem Abbt vnd merck das nit glich alle orden vffgewachssen sind

Der Cysterñ. orden hat an gefangen durch den Robertum den Abbt vnd Albericuz sin nochkomer vnd werden geschecзt die anderen bekeren des ordens sanct Benedicti des regel sie habent vnd vil höstlicher ding vnd mißbruchung haben sie abgeleget vñ hant schlechtiglich noch der heyligen einfaltigen regel gelebt vnd wunderbarlich haben sie Jn kurczen zyten in allen dingen zůgenomen hat ouch gehan heilige man vnd d Jn der zal vil.

Jor der welt	vi.ᵐ.cc.xciij.

Die jor christi	M.c.iiij

Hildebertus eyn namhafftiger bischoff Cenoniañ. hat vil geschriben

Petrus Alfonsus eyn mercklicher doctor wz eyn geborner Jud aber bekert darnoch hat er etliche lobliche ding geschriben

Wilhelmus eyn künig zů Engenlant vnd böß starb geschlagen von got wenn er kein Cōuent wolt lossen buwen.

Diser heinricus ist genůg übertrettig gesin In etlichen vnd zům ersten wid sinen vatter den er fieng vnd yn liesz sterben in dem kercker Auch wider die römischen bischoff dorumb das er solt übergeben die Jnuestitur der bischoff vnd der Abbt vnd er wolt es nit als ouch sin vatter zů lest als er sich bedocht was er vndertenig vnd vil schaden den er der kilchen hat zůgefügt widergab er. zů lest starb er on frucht vff rechtem gericht gottes wann er sinen vatter enteret hat das ouch offt vil anderen beschehen ist.

Keyser.

Heinricus d iiij xv. ior.

Tollet eyn edle stat In hyspanien ward zů disen zyten gewunnen von den henden der heyden durch Alfonsum den künig in dem. viij. ior der beligung. Zwo sunnen erschinen vnd was eyn grosser Ertbydum Eyn stern erschin durch den ganczen tag in plaustregnet es blůt in Anthiochia verschlang das ertrich viel gebuwe vnd eyn Schwinlin ward geboren mit einem menschen houbt Eyn hůn mit vier füssen Eyn frouwe gebar ouch eyn wunder voran als eyn mensch do hinden eyns hůns antlit Und die anderen glieder.

Jor der welt — vi⁹. ccc. iij.

Bäbst

Tuscus pascal' xviij or. v mönat vij tag

ist gesin zwuschen pascali dem andren vnd. iij. prelaten mitnammen Albertum Arnolphum vnd Theodericum die do vff gunst des keysers sich vsserhůben Aber sie verdarben eins bösen todes vñ pascalis behielt der er recht erwelet was Und got was für Jnn

Die ior christi — M. c. iiij

Diser pascalis hat flissiglich gearbeitet für die kilchē wider die keyser vnd künig vm die übergebung der Jnuestitur der bischoff vñ Abbt rc. Uñ volbracht gnůg hat ouch vil gelitten von den falschen brůderen Auch vieng yn d keyser mit den Cardinelen vñ behielt yn zwen monat In der gefengnisz vnd hat Scisma Er hat doch yn allē besiget vnd eyn erlich vñ fridlich end gehabt begraben zů rom in der kilchen sanct Saluators vnd die kilch ward recht zů geschеczt dē mon d zů vñ ab nimpt vnd geschen garnoch abzůnemen Aber sie wider kumpt zů vollem durch die erlüchtung der Ewigen sunnē das ist Christus der herr vnd ir brütgom.

Bernhardus fieng an namhafftig zů sin do er noch iung was darnoch ging er in den ci sterczer orden darnoch ward er abt vnd buwet Claramuallem genant Diser wuchs in einen grossen doctor vñ eystlichen man tet ouch so vil wunderzeichen vñ hat so gros er das vnder Jnen keiner im glich geschecz et ward Sich das leben rc̄. Er was ouch ein vatter. CC. vnd. lx. clőster vñ als đ ander moyses allenthalben ist er gehalten worden

Keyser

Der orden der templierer genant fieng an zů denen zyten die do vorhin gebrucht habē wiß mentel haben darnoch rot crúcz doruff getragen vñ Hugo vñ Gofridus sind die er sten buwer gesin vñ der heilig Bernhardus hat die regel geseczt

Der orden der premostratenß hat angefangen durch den man gottes Notbertum

Steffanus eyn erlicher man vñ eyn namhafftiger Abt der Cystercier vnd der drit đ do dem heiligen bernhardo mit sinen brůderen in orden vff hat genomen vß den muren zů Rom in einem Closter zů sanct Laurenczen wundert einen münch wie rc̄. vñ do er dē gürtel vff tet hort er es So mocht ouch got vß einem beschlossenen grab gon

Hugo von sanct victor ist namhafftig zů paris von geburt ein Sachs eyn grosser doctor das er by sinen zyten geheissen ward der ander Augustinus.

Sanct Gerhard eyn bischoff Byturenn̄. vñ sanct Anshelm eyn bischoff zů laudon đ die glosen zwüschen den zylen Jn die psalmen geordet hat.

Sethzelo eyn heiliger man in Trierer bistum gesin der do zů winterzyt gancz bloß mit ten Jn dem schne gangen ist.

Jor der welt vi M. ccc. xiij.

Gelasius der. ij. ij ior. v.	Campanus tag	Calixtus đ. ij. v ior x. monat	Burgunus xi. tag.

Die ior christi MC.. xiiij.

Diser gelasius vß forcht des keysers Heinrici kam gon Gaiet mit sinen Cardinelen vñ darnoch durch das mer in Burgund vn starb by Cluniacs vnd be graben Der selbe keiser macht Jrrsal wider yn vñ vffwarff ein hyspanier mitnammen Benedictum dz ouch hernoch mit Calixto volendet ist.

Diser Calixtꝰ ist gesin eyn sün des grofen von Burgund vnd ward erwelet in die stat gelasű vñ do er wider gon Rom kam fieng er den hoffertigen Bene dictum vnd ließ yn vor Jm hin riten schentlichen vff einē mul also das er das antlit keret gegen dem schwancz vñ brocht yn für den zaum vnd ward also gefüret byß zů der stat do ward er gestossen in den kergker vñ machet đ bobst fri den mit dem keyser der hielt ouch betrüglich die samelung Jn der er verdamnet etlich geistlichen die do vil keczeryen seiten heymlich vñ offenlich wider heiltum vñ die gü ter der kilchen hat ouch gemacht das bůchlin von wunderzeichen Sanct iacobs hat ouch vffgeseczt die hystorie sanct Karoli die beschriben ist von dem heiligen Tulpino Erczbischoff zů Remen̄. hat ouch gestifftet das Closter Bonevallis Cystercier ordēs

Der orden sanct Johans des teuffers zů therusalem ward an gefangen zů den zyten vō dem erlichen Raymundo đ do mit wercken đ barmherczikeyt begebē was đ werckē vnd vast wüchs die gelobten sich der armen zů dienē

Diser lotharius ist gesin eyn heiliger man vnd getruwe d kilchen vnd ward gekrönet von Innocencio dem andren dem er ouch trülich halff wider petrum leonis Diser hat den heiligen Bernhardum in grossen eren gehalten Und die anderen geistlichen man durch welcher verdienst er glorieret sich groß syg behalten han vnd sunderlich wider den Rogerū ein anleuffer des richs Cecilie den er ieuchet vnd eyn andren vß enpfelniß gunst des bobsts insaczt

Keyser | Lotharius d ij xij. ior | Eyn herczog von sachssen

Malachias eyn heiliger man namhafftiger Erczbischoff zů hybernia der das gancz volck bekeret sin leben hat beschriben Bernhardus.
Richardus von sand Victor vil miltikeit ist eyn namhafftiger doctor
Cyprus ward ingenomen von den Cristen vnd lütich ward geploget von vil plogen von Erobidum rc. vnd Baluinus d künig zů iherusalem ward gefangen Spicz erschinen in dem hymel die moß stot stil vnd ander vil wund sind gesin die do villicht die zůkünftige Tyrannen der Tartarer betütet hat es was ouch eyn grosser wind warff vmb die türn vnd gebuwe Flandria eyns teyl ertruncket Tartari vß götlicher verhengniß by den zyten vßgon den berg do sie In beschlossen warent In groß iomer vñ hunger wañ sie ser gemenget woren Eyn schnöd vñ vnfruchtbar volck vñ plogten darnoch die welt alle ding vnderlich zů werffen als by dem moysi Ich wurt sie stroffen mit einem torechten volck Eyn groß wunderzeichen wie die die do In grosser dienstbarkeyt gesin sind Jecz nit von gewer sunder vß bölczē vñ stecken alle ding nider gelegt hant vñ herschē über alle O herr din gericht Also vorzyten Assirij medy vnd persy Greci vnd Romani Gothi huni vnd wandali Sarraceni vñ Arabes bulgari Affricani Franczosen Tüschē Türcken vnd hyspanier rc. sint gesin die geisel dines zorns yetliche in siner zyt dorumb das d mensch nit vnder dir sin wolt

Jor der welt vi^m.ccc.xxiij.

Bäbst | Honorius d .ij. v. ior. ij. | Bononienß monat. viij. tag.

Die ior christi dcccc. xxiiij

Diser honorius nam in gnod rogerium vñ saczt yn In dz herczogtum Apulie do er im globt lehenschafft d wz eyn künig Sicilie vñ det darnoch grosse ding vm das glouben willen Diser hat ouch zwen patriarchen abgesecʒt Aquilegieñ. vnd den Venedigern wenn er fand dz sie gunst geben hatten den die zerteylung an zů lest starb er vnd begraben zů Rom in d kilchen lateraň. vnd d rogerius darnoch ward abgesecʒet von Innocencio wann er im wider was. Die xviij. zerteylung d kilchen ist gesin by den zyten genant bñdict⁹ d her hübsich vß gunst des keysers wid gelasium vñ ouch wid Calixtus dornoch aber er ist armklich verdorben vnd die recht erwelet woren die behielten als gewon wz Es was eyn grosse füchtikeyt dz flüß see brunnen Cysternen truckeneten Es gieng ouch für in dz ertrich dz in zweyen ioren nit von wasser erlesche mocht werden vñ was eyn grüseliche plog vñ eyn frouwe gebar vier knaben.
Petrus abaelardus eyn fürnemmer doctor aber als er vil in die keczerig ward er vō innocencio verdamt vnd den lon der erlösung hat er gelert.

Johannes von den ziten stirbt der hat gelebt.ccclxj.jar was ein rú/ter karoli vnd wert bitz vff die zit.

Conra/dus.ij. xv jar.

Diser Conradus Jst ein getrúwer vnd milter fúrst gesin vnd vmb das zů denen ziten ein gůt regimēt in der kirchen gesin ist warent die fúrsten gehorsam noment des von den prelaten ein exempel Der selb kúnig nam an sich das crútz von bernhardo. vnd fůr mit vilen úber mer vnd volbracht groß strit vmb witerunge vnd merung willen der herschafft der christē zů Jherusalem oder vff dem heiligē ertrich. Hat ouch groß widerwertickeit gelitten vmb bettúgnúß willen der kriechen.

Die trǒum tondali oder schowung sint in hibernien geschehen vast grúsamlich

Die gesicht oder schowung sand Elzbeten sint zů den ziten geschehen.

Die schowung sanct Hildigart Junckfrowen vnd prohheten sint vil zů trier geschehē

Die.xix.zerteilung der kirchen ist geschehen zwischent Innocentio dem.ij. vnd Petro leonis vmb vnzellikeit willen der weler. Innocencius behielt. wann der mereteil was mit Jm dran der heilig bernhardus arbeitet sich.vij.jar das sie vereiniget wurdent.

Jar der welt. vj M cccxxxiij

ij.romanus Innocenti[us] xiiij.jar.vij.monet.viij.tag

Jar christi. M cxxxiiij.

Diser Innocentius was gar ein geistlich man vnd hat ouch solich geistlich lút by im es was ein zerteilung der kirchen.vij.jar wider petrū leonis der sich Anacletum nampt vnd ward bapst mit gewalt durch hilff siner frúnde do das Inncentius sach floch er in welsch land ward da selbs von sanct bernhart erlich empfangen der hatt zů den ziten al fúrsten vnd kúnig in siner gewalt vñ bewegt sie das sie den bapst wider in satztent. zů lest do alle ding gestilt wurdent. vnd sin vigende grúsamlich durch gots vrteil vmbkōment do was er der kirchen ein nútzlicher bapst vnd ward begraben erlich in lateriano.

Es was zů den ziten ein grosser zug wider die türcken lotharius vnd lodouicus nomēt das crütz an sich sanct bernhart prediget das crütz vñ bewegt vil durch den gőtlichē geist es geng aber nit als sie hofftent weñ die kriechen dettēt inen vil schalckeit mit na men mistetent mel vnd kalg vnd vergabent jnen

Der gütig Lodouicus ein künig von franckrich was schinbar vnd geachtet dett gro sse ding vmbs gloubēs willen nam dz crütz von sant bernhart fůr über mer ward gefan gen leid grossen schaden fůrt vil erlicher krieg sin brůder heinrich ward ein münich. vnd darnach bischoff.

Der graff muriens ward der aller demůtigest vnd bekert sich darnach in ð kartus.

Rogerius ein künig verwůst kriechen land biss gen Constantinopel vnd erlőst lodoui cum den künig von franckrich vss gefegnüss.

Hugo folleti hat ein bůch geschriben von dem kloster der sel.

Gratianus ein münich macht ein bůch heisst decretum das von Eugenio bewert oder vff genōmen ward bischoff in tuscien do was er her geborn

Petrus lumbarð ein bischoff von pariss gracianus brůder macht das bůch sententiarꝫ das ist von den hoche sinnen. Petrus cōmestor ein brůder gratiani vnd petri lū bardi hat gemacht ein hystorien heisst scolastica. vnd ander ouch

Edissa die vor ziten rages medorum hiess altzit vnüberwintlich vnd heilig wirt zů dē ziten zerbrochē.

Jar der welt. vᵐcccxliij.

Tustus Celestinus. ii.	v. mōet. x. tag	bononiēsis lutius ij. xj. mo	iiij. tag.	pisanus Eugeni⁹ iij. v. jar	iiij. monet xx. tag.

Jar christi. ᵐcxliiij

Diser Celestinus ist nit lang bapst gesin. ward begraben in latriano

Diser Lucius starb ouch bald vnd sie beid an ð pestilentz begrabē in latano

Diser Eugenius ist ein münich gesin sanct bern. ordē in clareualle ward von im mit andren gen rom geschickt mit andren vff zů richten das münster sanct Anastasij do ward erhabt nit lang darnach ward er bapst. das er sich doch nit hett ðsehen got begabt in ouch mit wunderborer gnad vñ wolre dung ð heilig bernhardus hat ouch zů im geschribē dz kőstlich vñ treffenlich bůch vō der betrachtung. aber die rőmer nach ir gewōheit machtēt ein vff louff darumb weich der heilig mā vñ kam wider in welsch land gen clareual redet mit den brůdern weinet do er betrachtet die růw die er do gehan hat vñ was in sollich vnmůss kōmē vñ hielte sich vnder Jnen als ein brůder vñ gesel nit als ein herr sie ðwundretten sich alle das er so demůtig vñ also ein grosser herr was er trůg ein wüllin rock lag nacht vnd tag jnn kleidern inwendig hielt er sich wie ein münich vsserlich als ein bapst. vmb jn her lagēt küssin vñ kostliche tůcher vñ federwat. wañ mē aber dz gedeck ab dett so warēt wül lini tůcher strow vñ sprüwer da lag er vff ð mensch sich dz antlit got das hertz Er hat ouch den münichen vñ bäpsten ein gůt exempel gelassen Zů letst gesegnet er sin brůder vnd weint das er wider gen rom in die vnrůw solt ward zů rom erlich empfangen mit aller lüten gemeinen geschrey Gebenedigt sye der da kōmpt jm namen des herrē Zů letst starb er in grosser heilikeit durch sin ðdienst vñ wundzeichen erlücht er rom wart in sanct peters kirchē begraben sanct berhart starb bald jm selben Jar darnach

Diser Fridrich ist eyn solich man gesin das etlich sagent dz noch karolo die welt keyn glichen hab gehan merck man sol diß beglichũg mit vnderscheit verstõ nit als man võ salomon seit wenn sin mag dz eyn schlechter ritter sich in etlicher geschicht so redlich gehalten hab das man mög sagen im sig nie keiner in d geschicht glich gesin Aber nit in allen Aber der selb fridrich hat sin er gelesteret in dem dz er mit bobst allexander vn/eins was vnd widerglimpff die zerteylung machet d kilchen lang zit vffenthielt aber er büst vñ begert gnod do mit er ouch genũg det nam er an sich dz crücz für über mer vnd noch dem vñ er manchmol gesig behielt ertranck er in eym wasser

Keyser — Fridric' d j.xxxiij ior

wilhelm eyn einsidler vast heilig vor zyten eyn herczog in Aquitanie eyn grof pictauieñ der ist zů erst gancz eyn bůb gesin vñ vmb der zerteylung willen ward er von sanct bern/harten mit dem heilgen sacramẽt erschreckt darnoch trůg er vff blosser hut ein päczẽ Guilhem ein kind in engenlant ward gecrüczget von den iuden am karfritag vnd was eyn kint do by das sach die hell Es was ein sucht des bösen fürs das man sanct an/thonius für nempt vñ ein kint ward von dem für gesunt vnd ledig das seit al hystorien der ganczen welt den text des euangeliums die geschicht der xij.botten vnd seit es als lese es vß eim bůch Petrus tarentasienß eps eyn gancz geistlich man Norwegia ward bekert zům glouben do zů erst prediget der Cardinal Albaneñ. darnoch d bobst Sanct Bernhart ward erhaben vnd geheiget durch allexandrum den dritten vmb zů louff willen des volcks gebot im der abt dz er kein wunderzeychen me det vnd er was im noch dem tod gehorsam

Jor der welt vi'.ccc.liij.

Bäbst — Anastasi' d.iiij.ij. ior.iiij. — Eyn römer mõt.xxiiij tag — Adrian' d iiij.v. ior.xi. — Eyn engelscher monat

Die ior christi M.c.liiij.

Diser anastasius ist abt gesin sanct rufi valenti/menß bistũ darnoch ist er cardinal vñ darnoch bobst wordẽ er het eyn nüwen palast gemacht by sancta Maria Rotund starb vnd ward be/graben In Laterano

Diser adrianus ist gesin eyn engel/lender vnd ein bischoff albaneñ. ein großmůtiger man vnd ein treflich er hochwirdiger prediger hat den küng von sicilien vnd die römer ge/schweigt mit dez ban er wz do vor eyn legat in norwegẽ bekert vñ vnderweiß dz barbarigß volck darnoch ward er erwe/let zů eim bobst vnd erwirdiget sin ampt man seit ouch das er der erst bobst sig gesin d mit dem hof in altem rom gewont hab Diser hat gemacht gironem in radicofano vnd vestigets mit türnen vnd koufft vil vmb die grofen by dem selben ort Cristine.begrabẽ in vaticano.

Die.xx.teilung der kilchen ist gesin zwissent allexander vnd vier andren Aber allexã der behielt ist groß gesin vnd.xvij.ior lang.

Behemmen ward ein rich was vor eyn herczogtům die sunn verlürt iren schin es wz grosser hunger vnd türi Es was ouch vast eyn grosser Ertbidum Anthiochia tripolis vnd damascus fielent.l.tusent menschen ertrunckent das mer liff hinderlich drÿg mon erschinent vnd mitelen in eyn crücz iij.sunnen wurdent gesehen darnoch verlor die suñ iren schin von.vi.byß non zyt.

Die Cörper der heilgen.iij.künig wordent von meylant gon köl gefürt durch Reynoldum eyn bischoff von köl zů denen zyten was köl in welen

Eyn grusamliche gesicht geschach dem bischoff lingoneñ.von eim einsidler ď was gestorben wie.xxx.tusent menschen mit im gestorben werent sanct Bernhart wer glich gon hymmel kummen vnd .iij.in das fegfür.die andren In die ewig pin der hell.

Sanct thomas von Cantelberg eyn Ercźbischoff ward gemarteret in Engenlant vnd det vil wunderzeychen Heinricus eyn künig von Engenlant schickt sin sendbotten entschuldiget sich sins tods halb iij.ior darnoch nam er dz crücz ansich starb vñ ward erhaben vnd canonisiert von allexandro

Jor der welt	vi M.ccc.lxiij.

Allexander

Diser bestetiget der Cartüser orden mit vnderschribung aller Cardinal vnd enpfing yn in den schirm sand peters vnd gab im friheiten darnoch gab Lucius vnd ander.xi.ouch friheiten vnd stifftent clöster.

Die ior christi	M.c.lxiiij

Diser Allexander ist eyn strenger man gesin hat eyn lang scisma xvij.ior überwand Jr im noch einander vnd bant sie.die sturbent al böses tods er behielt ouch überhand wider den keyser vnd brocht yn zů vereinung hielt.ij Consilia eins zů Turon Das ander zů Rom.zů lest do er alle ding gestilt vnd gesaczt kam er erwirdiglich gon Rom.vnd saczt die wider yn die vmb ir stetikeyt willen vßgestossen worent starb vñ ward begraben in dem friden christi

heresis waldensis eyn burger zu ludin dyt [illegible] ist glich als [illegible] yn dem [illegible] brouch by wassenberg gelegen ist

Die keczerig waldensium oder der armen zů ludun hebt an der was ein anfang waldesis eyn burger zů ludin der was rich verließ als sin gůt vnd wolt armůt halten als das euangelium seit vnd ließ im schriben etliche bůcher der biblen In leyen sproch mit etlichen spruchen der heilgen die die er nit wol verstund was also hochs sins dz sich an nam zů triben das ampt der xij.botten er prediget vmbendumb schickt die sin ouch dz sie predigeten seigt vil irrung wann man sie warnet das sie do von stundent sprochent sie man solt got billicher gehorsam sin denn den menschen verachtetent die prelaten vñ priester zů lest wurdent sie vmb vngehorsam gebant vnd vß dem land vertriben vnd in concilium für keczer erkant vnd geschach den einfeltigen zů grossem schaden vñ schād den demůtigen vnd geistlichen vnd wolt got das es hütt eyn end het.

Sanct richart ist gesin der da von den Juden zů pariß gemartert ist worden vnd die juden wurden vertriben vß dem rich.
Der heilig peter ist ein ðugig gesin vnd ein apt zů Clareuallis.
Der orden der wilhelmer hatt vor ziten den namen vnd den vrsprung von dem einsidler wilhelmo vnd hertzogen Aquilegieñ. genõmen sin Jünger ist gesin der heilig Albert' ein einsidler der disen orden hat vffgebracht.
Die heilig Alpiadis ein heilige Junckfrowe die den von niderem stam geborn ist. vnd was ei subiertin in der erden der Sieneser sie gebrucht ouch geistliche spiß als sie het vil erschynung sunder keiner menschlicher spiß. aber von hüblschem antlit.
Sanct Hugo ein bischoff lincolnienß Carthusers ordens namhafftig vnzalberer wunder zeichen In engellant
Jherusalem vß verhengnüß gots ward aber Jngenõmen von den heidẽ vnd das erlich grab mit dem heiligen crütz vmb die sünder christen vñ sunderlich der vnküscheit vñ fresserÿ vnd was seltzsam in den clöstern vñ noch seltzsamer in der welt den nit ð schad der vnküscheit berürt hat vnd darumb das die gantz erd stanck von sünden dar vmb schlůg got der herr sin volck. ein groß überfar ward geordnet zů den ziten Clementis des dritten vnd ð keiser Friderich nam das crütz vnd vil fürsten mit Jm vnd wart ein groß geleuff aber sie schůffen wenig sie habẽ ouch nit widerüber kõmẽ dañ allei Achoß
Sanct Anshelm ein bischoff blesienß Carthuser ordens ist namhafftig eins gůten leben
Der abbt Joachim ist gesin der da vil gewissaget vnd geschriben hat vnd hat in etlichẽ geirret als mã vint im anafang des decretals ouch als die fürsten fragetẽ ob sie gon soltẽ zů dẽ heiligẽ grab Antwurt er nein dann die zit noch nit kõmen wer.

Jar der welt. vꝭMccclxxiij

Jar christi. Mclxxxiij.

Vor ziten wart der heilig gloub durch mächtig fürsten durch geschid phos durch subtil ketzer ouch durch ander treffelich mãnnẽ wart angefochtẽ Ouch in den zitẽ durch schnöd ideoten ouch durch die Ermsten leyen nit ein klein betrůbt. als ob die kirch sagen wolt. jetz sol ich betrůbt werden so die nit vff heren zů betrůben die durch ir leben für vnwirdig geschetzt werden deren bywonung got vnd den menschẽ gehessig ist die da zů nicht das nütz ist wert sin vß genõmen das sie liegentlich sagẽ sie haben mich lieb vff das das sie dester me schaden nit dester minder sind darnach gesin etlich subtil ketzẽ die Jnen fürsatzten zů beschirmen die ketzerÿ der waldensium. vnd betrogen vil rich vnd völcker mit welchen sie zů letst als verdurben Ermglich.

Diser heinricus ist gesin ein sun des friderichs vnd hat genomen Constantiaz die tochter des künigs Sicilie zů einer husfrowen vß welcher vrsach er jm vnder geworffē hat das gantz rich Apulie vnd vß getribeñ die das jnn hielten.

Die keiser

heinric⁹
v. viij
Jar.

Lütich wart jngenōmen beroubet vnd zerbrochen vnd die frowen vnd Junckfrowen wurden beschweret Aber die geistlichen vnd forchtsamen wurden wunderbarlich erlöset sie haben ouch nit gelitten keinerley vermasung Als got bezeüget hat der heiligen marien von ognies besich jn irem leben.
Das rich der tarterer fieng an vnd nam ser zů vnd vff hüt ist es das gröst in der welt vñ haben ein grose plag gemacht in der welt.
Der orden der tütsch. herren hat angefangen zů den ziten vnder Celestino dem dritten bapst hat ouch ein anfang von sand Johans orden zů Jherusalem.
Der orden der driuåltickeit fieng ouch an zů den ziten.

Jar der welt. vß⁹ccclxxxiiij. Lumbardus Benenentanus Romanus

Bäpst Tuscus.

lucius iij .iiij. jar. ij. mōet — xviij tag.

vrbanus iij. j. jar x. mōet — xxvi. tag.

Gregori us. viij. ij monet

Clemēs. ātho. iij .iij. jar. — xxvi. tag

Jar christi. ß⁹clxxxiiij.

Diser lutius ist gesin ein bischoff ostieñ. d darnach zů dietrichs bern gestorben ist hat ein sollich übergeschrifft. Luca dedit lucem tibi luci pōtificatum Ostia papatū roma verona mori Jmmo verona dedit ver tibi viuere roma Exiliū curas ostia luca mori. hüpsche verß glich warent als ein hüpscher spruch.

Diser vrbanus ist bürtig gesin von meilant vnd zů im kam Joachim vō calabria do er hörret das iherusalē ingenōmē was vō den heiden vō grosem schmertzē berüret starb begraben zů ferrer.

Diser gregori⁹ hat ein gros liebe gehabt vmb das heilig ertrich vñ fieng an betrachten wider zů üb kōmen als bald starb er zů pisan

Diser clemens wihet das closter vß dē muren das da heißt sānt lorentz vnd etlich andre büwe by sinen ziten wart gemacht ein groß überfar vñ was darwider der apt joachim wan er sprach das die zit noch niht kōmen wer.

Irlal vfferstůnd In dem rich nach dem tod Heinrici durch die zweltrechtikeit der erweler wan etlich hatten erwelt Philippum den hertzogen in schwaben ein brůder deß selben heinrici Die andren Ottonem ein sun des hertzogen von sachssen vnd ist wordē ein groß widerwertikeit vnd krieg in tütschen landen zů letst fürgieng Otto wann der bapst Innocentius hielt es mit Im wan Philippus als bald er friden mit Ottone gemachet hat ward er heimlich von dem land graffen erschlagen vnd also behielt Otto vnd kam gen rom vnd wart gekrönet von Innocentio wider rat vnd willen viler. vnd die segnūg gekeret ward in verflůchung wan an dē selben tag als er den eid brach fieg er an zů tyrannizieren gröblichen wider die kirchen daurb wart er als bald in den ban gethon vñ abgesetzet vnd zů letst starb er in vngehorsame.

Keiser. xv. jar. philipus. Constantinopel wart wider gebracht zů den christen vnd Balduinus ein grauff zů Flandern wart do keiser gemacht

Liuonia ein groß region In septentrio wart bekert zů dem christen glouben.
Maria von Degines ist namhafftig von wunderzeichen In dem bistům zů Lütich ist gestorben Mccxiij. by den Jaren ires alters. xxxvij. vnd vil andre Junckfrowen vnd witwē sind da selbs vermahelt worden.
Dominicus ein hyspanier vnd ein heiliger man Ouch ein nachuolger der bäpstlichen volkōmenheit durch wunderbare gůte hat er durchechtet die ketzer ist namhafftig vō wundzeichen vnd vff gesetzet den orden der Jacobiter oder prediger.
Helinandus ein münich Beluaceñ. eins heiligen lebens hat die Cronica geschriben von anfang der welt vnd von der widerbringung der veruallenen vnd andere
wilhelmus ein pariser hat angefangen den orden d Augustiner die ouch betler heissen
Das crütz wart geprediget fünff mal vnd das ist im lufft bezeugt wordē wan crütz mencherlei farben sind fünff mal offenlich erschinen in den lüfften.
Albertus ei patriarch zů hierlm hat vnser frowen brůder orden vffgesetzt in dem berg carmeli. Sanct peter ein Meilenß wart darnach gehalten ein namhafftigē marter noch ein kind. Sanct Clara ist namhafftig von tugenden. Vil der crütz zeichetē sint erlich gefarē zů himel vñ einē diumirus wart gepiniget dz er dz crütz wolt pdigē. Frācíscus ei ytalier ei mā des vnschetzberlichē brunst vñ einē großē volbringūg d euangelier armůt als ein erlüchtig exempel ist nāhafftig vnd hat den barfůsser orden gestift

Jar der welt. vjMccccxciij.

Romanus Bäpst iij Celestinus. vj. Jar. viij. monet. xj. tag.

Jar christi. Mcxciij

Diser Celestinus wart gekrönet am heiligē ostertag vnd an dem andern tag krönet er heinricū den keiser er hat ouch lassen machen den palast zů sanct peter.
Merck das zů den ziten werden gelessen erlich miracke! vnd vil offenbarung sind geschehen von dē vngerechten kouffmanschatz vnd wůcherp vnd in dem leben Marie von Degines wirt gesagt von einer witwen eins heiligen lebens deren die Junckfrow marie mit sanct petern by ist gestanden am hindersten süfftzen vñ kum die tüffel enweg triben vnd zů letst kam der her selber vnd volbracht das ampt der gräbung sie entgiēg ouch darumb nit der pin des fegfüres wan ir man was ein kouffmā gesin vnd etlich gůter durch trügery überkōmen Er hat ouch etlich von den dienern des hertzogen von Lauonia beherberget die da von vnrechten gewonnen gůter vil darin vBgaben ✠

Der kinder von tütschen landen.xxM.vnd mer betrogen von des tüfels gespenst wer/den gezeichnet mit dem crütz als wolt got durch sie widerbringen das heilig grab nach dem Exore infantium rc. Aber do sie zů dem mer kommen wurden sie betrüglich võ den piratis In den schiffen genõmen als wolten sie sie füren gen ihernsa em Aber sie ertranckten vil die andern verkoufften sie den heiden vnd also sol mã mit solliche̅ In zů künfftigen ziten thůn wer es sach das sich ein sollich sach begeb.

Keiser. — .iiij. Otto

.ij. Jar nach dem als philippus starb.
Die hierten der schauff von hyspanien kõment zů samen vñ mit einer grossen schar kõmen sie gen pariß vnd v̉wůsten alle gůter der priester als sich die hessigen leyen frouwete̅ aber do sie ouch die gůter d̉ leyen anfiengen zů verzeren als bald wurden sie über stritten vnd erschlage̅ vnd also bevindet mã wie der tüffel sin crützer hat vorgesaget.

Almericus der ketzer wart verbrant mit den sinen zů pariß.

Stephanus der heilig vatter vñ prior des huß portar Carthuser ordens vnd darnach ein bischoff digeñ.

Symon ein grauff montifortis hat wunderbarlich gesiget als der ander karolus wider die ketzer vnd hat by Im bischoff vñd heilig Apt vnd sunderlich den heiligen Dominicũ Hat ouch etwan hũdert tusent ketzer gejaget mit wenig dz ist mit viijM.glöubige̅

Jar der welt. vſMcccciij.

Campanus

Bäpst. — iij. Innocentius. xviij. jar

Der künig von affrica hat den christen ein krieg an gesagt vn wart geieucht es verdurbeu ouch me dan hundert tuse̅t heiden.
iiij. monet. xxiiij. tag.

Jar christi. jMcciij.

Diser Innocentius wart vfferhebt mit grossen loben wañ er gar nütz was d̉ kirche̅ gotes als sin werck bezügent wan er hat lassen machen den hospital des heiligen geistes vñ hat ernüwert die kirchen sanct Sixti. Hat ouch gesetzet decretales vnd predige̅ vñ das bůch võ der armůt der menschlichen condiction vnd vij ander erliche ding Er hat gekrõnet Ottone̅ vnd jn ouch abgesetzet wan er die trüwe nit behalte̅ hat er hat ouch vil ketzery v̉dampt mitnamen der albiensium wider die er dz crütz hat lassen predigeñ Item Almerici vnd das bůch des apts Joachim wider Petrũ lumbardũ er hat ouch bestettiget den heiligen Hugone̅ linconiensem Carthüsers orden .zů letst nach vil gůtheit als er macht friden zwische̅t pisanis vnd den janüesern starb er zů paruß vnd wart da vergraben.

Jacobus võ vitriaco hat vil nütze ding geschribe̅ vñ sunderlich võ den heilige̅ frowen dere̅ zů den ziten vil waren in dem lüticher bistům vnd waren die zit gnůgsamlich heilig der prediget das crütz wider Albieñ mit der ere viler mirackel.

✠ von denen sije noch nit widergebung geton hatten darũb die sel d̉ heilige̅ witwe̅ bran von dem fürr des fegfürs Merck du leser die gnediglich fürsehunge gots do die frowe was in der stat d̉ v̉wandelung vff dz sie nit viel in ein sünd wart sie getröstet võ d̉ Junckfrowen Marie̅ vnd võ sanct peter do sie aber durch den tott entran die pericel zů sünden erfůr sie die strenge der gerechtikeit wan ir pin was breit nit entbintlich die ander ein frow wart gepiniget im fegfürr wan etwã wart sie gepinget von geher hitze darũb dz sie die welt vñ ir wollust zů ser inbrinstliche̅ lieb gehabt hat Etwã võ grosser kelte wan sie treg was zů gůte̅ vñ allermeist wã sie ir sun vñ hußgesind zů ser v̉sumliche̅ gestrafft het. sie dorret ouch võ durst durch der trünck willen Sie wart ouch gereitzet von blõusung vmb ir überflüssigen kleider willen.

Diser Fridericus ist gesin ein sun des vorigen heinrici vnd wart erwelt wider Otto/nem das er in bestritt das er ouch det vnd do fieng er an die kirchen zerst ören darumb wart er in den ban gethon vnd abgesetzt durch honoriũ der In hat gekrönet vnd hat vil böß gethon vnd ist lang vngehorsam gesin vnd fürkōmen von dẽ tod wart on sacra/ment von sinem eigen sun erstecket Also sind aber hie vil exempel von den durchechte ren der kirchen wie armglich sie vdurben Er hat ouch sin Sun heinricum getöttet dar durch er von sinem andern Sun do er kranck lag wart erstecket by ziten jnnocẽtij des vierden.

Keiser. .ij. Friderich.xxx.jar

Ein künig In sicilien hat überwūdẽ aber er ist vngehorsam

Guilhermus ein bischoff Niuerneñ.ein namhafftiger heiliger man vnd gelert der do ijm.armer menschen in den ziten des hungers teglich spiset.

Sanct Elizabeth ein dochter des künigs von vngeren ein witwe vol aller tugenden vñ namhafftig eins heiligen lebens.

Luduicus ein sun des künigs vō sicilien ein barfusser wart gehaltẽ ei nāhafftig mā.

Das cōciliū lateraũ. wart gehaltẽ zů rom.mccccxv.die sum d̃ plātẽ was da gesamelet

Iherusalem wart zerbrochen biß zů der erden vßgenōmen den tempel vnd die stat da uid von Corradino dem Sun staphadini

Die vier orden der betler mitnamen prediger:barfůsser Augustiner vnd vnserfrowẽ brů der wurden bestetiget von Honorio.

Der orden der crützherren wart zů den ziten wider ernüwert von Innocentio dẽ.iiij In den Jarẽ sins bapstůms.xviij.als ietz über wunden was die ketzery der albiensium durch die krütz gezeichneten Man sagt den heiligen Quiriacũ ein bischoff der zů ihe rusalem vorzitten gesin ist den ersten des ordens als bald darnach als helena das crütz fand.Aber Julianus der verlöugner des gloubens hat den selben Quiriacũ mit sinen brůdern erschlagen vnd also durch lang zit was der orden v̓schlossen Aber by zitẽ des Innocẽtij.iiij.wůchß er zů lugdun vnd ist begabet mit frÿheit von dem selben.

Jar der welt. vjmccccxiij.

Romanus. .iij.Honorius. x.Jar. viij.monet.xx/iiij.tag

Jar christi. jmccxiiij.

Diser Honorius hat vil geeret vnd hat bestettiget vil heiligen.Hat ouch Fridericum gekrönet hat In ouch abgesetzet vmb widerspennung hat ouch die kirchen sanct lau/renzen vß den muren vnd die basilick die da heißt heilig der heiligẽ wid̃ ernüwert hat ouch decretales gesetzet vnd die orden der prediger vnd barfůsser bestettiget Zů letst starb er vnd begraben zů rom in der kirchen Maria maior.

Ein grosser stein viel in dē kloutster sanct Gabriels der da het ein zeichen des crützes vñ vffgetruckt das bild christi vnd darüber geschriben gehabt mit guldinen bůchstaben. Jhesus Nazarenus Rex Judeorum vnd macht ein blinden gesehen.
Friesen land wart gar nach gantz ertrencket von den merflüssen in denē verdurbē der menschen me dan hundert tusent durch die vner die geschehen was dem sacrament vō einē pugile. Als hernach geoffnet hat die Junckfrow Maria vnd ist gebuwen wordē in der stat ein kirche da die hostien vielen hort vff die zerknistung
Das rich stůnd so lang zitt nach der absetzung friderici vnd ouch nach sinem tod vnd darumb werden vil jar friderico zů geschriben wie wol er wenig rechtlich jn vndertā/nigkeit der kirchen hat regiert wann keiner als bald in sin stat erwelt wart
Tartari die verwůstent grüselich vngerland vnd pollañd vnd wart ein groß forcht jn der christenheit aber sie wurden gehindert durch bit der heiligen das sie nicht witer giengen.
Ein grosser berg in burgundischem rich wart geteilt vnd leufft vil mil vnd verstecket fünff tusent menschen vnd zů letst kam er wunderbarlich zů anderen bergen
Decretales werden zů samen gebunden durch Raymundū prediger ordens vß geheiß des Gregorij des. ix. vnd werden in die schůlen gesant.

Jar der welt — vj^m cccc xxiij

Campanus

Bäpst — xj. Gregorius. x/iiij. Jar

Jar christi. — j^m ccxxiiij.

Diser Gregorius hat vil bestettiget vnd hat stettenglich wider Fridericum die kir/chen beschirmet vnd die rômer gezwungen mit gelt vnd gemacht ein kostlich proceß von laterano zů sanct peter mit den houptern der zwelff botten hat sie wūderbarlichē widerrůfft also das sie garnach alle wider Fridericum wurden gezeichnet mit dē crütz darumb floch der selb Fridericus witer von Rom er hat ouch heissen zů samen fügen das bůch decretaliū durch raymundū Zů letst vol trůbselikeit durch Tyranny fideri/ci vnd der andren starb vnd für zů got dem heren.

Ein Jud In hispanien zů tolet als er grůb fand er ein stein In dem geschriben was dz aller eltest bůch In dem vnder andren also geschriben was In der dritten welt wirt geboren ein sun gots von der Junckfrowen maria vnd würt liden vmb das heil der menschen vnd das dz bůch solt gefunden werden zů den zitē mitnāmen ferandi virginis Castelle vñ alßbald ward getöufft der Jud mit allem sin huß.

Thomas von Aquino ein heiliger doctor.
Albertus magnus ein bischoff zů regenspurg.
Eustachius der ouch bonaventura heisset ein geistlicher doctor
Alexander von hallis ein onüberwintliher doctor.
Hugo Cardinalis der da die gantz bibel hat postilert
Vincentius Speculator der do zů samen gesamlet hat alle künnende kunst
Meister Jordanus ein namhafftiger heiliger doctor
Meister vlricus ein Junger Alberti.
Petrus von tharentasia darnach ein bapst vnd vil ander heiligen vnd gelerti sind namhafftig in mancherley landen der welt die die götlich gůtikeit gesendet hat zů beschirmung des gloubens Anders der gantz gloub wer garnach vergangē durch die vile der ketzer vnd subtilikeit vnd ouch ir macht.

Jar der welt. vMcccc.xxxiij.

Celestinus.iiij. xvij tag — Mediolanensß.

Jar christi. Mccxxxiij.

Diser Celestinus löblich von leben vnd kunst alt vnd schwach starb begraben in der kirchen zů sanct peter ist gesin ein bischoff sabinensis.
wider die vile der pfrůnden ist geschechen diß löblich disputatz zů pariß in dem iar des herren Mccxxxviij. In der beschlossen ist durch die heiligen doctores das keiner on partickel einer tod sünd mag habē zwů pfrůnden do ir ietliche gnůgsam wer zů siner vffenthaltung vnd etlich die anders meinten machten dar wider die die götlich gerechtikeit grüsenlichen verdampt da von sind vil geschrifft vnd exempel in mencherley stetten rc. Sagt ouch ein heiliger doctor das die halbe der diener gots ist gar nach abgeschnitten durch das geschlecht der gůtikeit das einer zů gelassen wurt zů haben vill pfrůnden aber wer mag einer pfrůnden gnůgsamlich dienen oder für sin eigne sünd genůg thůn.

Dise zwen wurden erwelt vß geheiß des bapst nachgenlich wider Fridericum aber sie mochtent nit sin tyrrany überwinden wann er zů vil mächtig was sie wurdēt ouch nit gekrönet dann der tod fürkam sie

Imperatores. heinric9 ij. iiij. Jar. — Ein lantgraff zů Turingen — wilhel/mus. ix. Jar. — ein graff zů hollant erschlagē von friesen

Bonus ein christen ist gestorben in Turcky namhafftig von wunderzeichen.
Edmundus ein ertzbischoff Cantuarieñ. wart bestetiget von Innocentio.
Ludvicus ein künig von franckrich ein heiliger man nam an sich das crütz vnd für übēmer vnd ward gefangen vnd du vindest von Im vil ding die wirdig sind zů loben
Petrus ein nüwer martrer ward von den ketzeren erschlagen vnd namhafftig von vil wunderzeichē wart bestettiget
Stanislaus ein bischoff Cracovieñ. ist von eim bösen fürsten erschlagē vñ ist bestettiget
Ein kirchrödvbige wissagung vō der vffherung des euāgeliums vnd vsserung der sacramenten der kirchen rc. vor vnsers herren jar. Mcclx. das die übung der zit hat vß geblassen vil sollicher ding finstu gentzlich gesaget vnd erlogen.

Jar der welt. vjᵐccccxliij.

Bäpst. Innocencius iiij. .xj. jar. vj. monet. — Die stůl der Cardinal sind lang gesin öd vnd sint widē besetzet von psonen die erwelt sind durch Innocentiū vß mengerley landen der welt

Jar christi. Mccxliiij

Diser Innocentius hat vil bestettiget hat ouch Fridericum durch ein vßsprüchlichen sententz abgesetzet vnd in obresten ban gethon als ein fiend der kirchen In dem drittē jar sines bapstůms von hilff der Jenueser zů letst als fridericus starb Gieng d selb bapst mit eim großen zůg jn Apuliam vnd nach kleiner zit starb er zů Napels vnd wart begraben
Ein bilger der Junckfrowen Marie wart heimlich in dem bistum Andegaueñ ertöttet vnd als bald hort nit vff zů blůten das messer des todschlahers biß der mörder erhencket ward.

Noch langet vñ kein keiser des richs woren sich die erweler In zwei teilen vñ erwelten die zwen vnd was Jrrsal vil ior zůlest als richardus starb Alfonsus in gegenwirtikept des bobsts Gregorij des x. vnd anschouwung des frides wich williglich allem sinen Rechten wer es sach das er het wann er was eyn wiser man vnd ein grosser sternenseher Sin tafel sind namhafftig die er gemachet hat wann begrifflich rc.

Miteinander die zwen vnd was Jrrsal xv. ior

Alfonsus Rex castelle Et legionis

Richardus frater regis anglie eyn grof zů Cornubie

Eyn grof herfart ist gesin in dem der heylig Ludowicus eyn künig von Franckenrich ist gesin vnd hat wenig volbrocht

Martinus eyn Cardinal der die kronick hat gekürczeret

Alexander von dem dorff gottes vnd eyn barfůsser der das doctrinal gemacht hat eyn heiliger man vnd eyn doctor Theologie

Sanct Clor wart bestetiget von Alexandro M.cc.liiij.

Der spiegel der hystorie Vincencij hat hie eyn End

Das fest des heiligẽ sacrament ward hie vffgeseczet durch vrbanum den iiij. mit ablos

Jor der welt vi?.cccc.liij.

Alexander der iiij. vij. Campanus ior iij. mõt iiij. tag

Urbanus der. iiij iij. ior gallicus

Clemẽs d iiij. ij ior. ix. puincialis monat xxv. tag

Die ior christi. M.cclij.

Diser Alexander hat einem mitnammen manfredum pseudo eyn künig zů sicilia In dẽ ban gethon hat ouch zweyg falsche bůcher verdamt die do worẽ reden wid die lõgẽ hastikeit vnd das euangeliũ christi hat ouch die heylig Clarã bestetiget zůlest starb er zů viterb vnd ward do vergraben

Diser Urbanus hat geieucht den zůg der Heyden durch die krücz gezeichneten den d manfred geschickt hat wyd die kilchen vnd verlich das rich sicilie dem grofen prouincie der do was eyn brůd des künigs von franckenrich vff das er veriducht Manfredũ zůlest starb er zů paris vñ ward do vergraben vnd dar noch wart manfred' beroubt sines lebens vnd des Richs durch karolum.

Diser clemens ist heylig gesin vnd wissaget mit einẽ wissagelichẽ geist die fiendt der kilchen vergon als den rouch dorumb gloubt man dz got vß sines verdienst willen vil betrübselikept der kilchen verleschet hab Diser hat vorhin gehabt eyn husfrow vnd kind rc ist võ geburt gesin vß der prouincz

Diser Rudolffus ist gesin eyn frummer groff zů Rauesburg streng vnd wiß In kriegen erwelet by basel nam ouch dz krücz vmb das heiligen ertreichs willen er hat doch nit die keyserliche segenung Aber vnser vatter ď bobst bestetiget die erwelung vmb dz heiligē ertrichs willen.

Keyser.

Rudolph⁹ xviij lor

Die hellig hetinga vorzyten eyn herczogin zů polonie gesin eyn witwe vnd ein wundbarlichen heilikeyt ward bestetiget von Clemente dem bobst

Gesegnet sig der süß Nam vnsers herren Jesu christi vñ siner erwirdigen Jungfrouwē můter Marie ymmerewenklich Amē Nos cum prole pia benedicat virgo maria amē

Eyn yetlicher der das liset als dick vñ vil so hat er drü ior aplos die Clemens gegeben hat vmb bit willen des ludouij eyns künigs von franckenrich

Es wart eyn concilium zů lugdun gehalten durch Grego. den x. In dem sind gesin. d. bischoff lx. Abt vnd ander prelaten by. M. vñ Kriechen vnd etlich namhafftig Tartari wurden do geteuffet.

Jor der welt vi M. cccc. lxiij.

gregorius der x. iiij. ior. x. tag — Innocencius ď v v. mōat — ij. tag — Adrianus ď. v. j. mōat ix tag — Johes ď. xxi. viij monat — Nicola⁹ ď. iij. j. ior. ix. monat

Die ior christi M. lxiiij.

Diser gregori⁹ ist von zůfellen zů dem bobstum komē wann do er was ein archidiacon zů lütich vnd als er ging über mer vñ do belibē wz wart er erwelt in ein bobst versus papatus minus tulia Archidiaconus vnus hunc patrem petr fecit discordia fratrū Aber es ist kein zwifel es sig von dem heyligen geyst beschehen wann er sich erlich gehalten hat das er nit anlag des gelts gewin sunder den almůsen der armen hat ouch gemacht eyn löblich wihung. v. bischoff vnd vil Cardinel wann er erlich vñ kunnenden personen vff nam starb zů Arenen vnd lit do begraben

Diser Innocencius ist gesin ein prediger münch eyn namhaftiger doctor vorhyn geheissen Petrus von Tharontasia von geburt eyn lumbarder Starb zů Rom begraben in Laterano der kilchen

Diser adrian⁹ ist gesin ein brůder sün des innocencij. iiij. vnd starb bald zů viterb vnd lit do vergrabē

Diser iohannes ist in mēcherley künsten nāhaftig gesin ab grob von sitten doch allen gemeinsaz do er sprach sich lang leben also bald viel er mit einer nuwen Camer vñ starb viterbij

Diser Nicolaus ist großmechtig gesin in buwen zů machen vñ hat rom wol regiert In sinen tagē vñ macht eyn wihung ď Cardinel in dem ersten Jor sins Bobstums vnd starb in dem Anderen. Dorum nochuolget eyn betrübung der Römer vñ die partiung ď vrsiner vñ ham baldenß vñ dotschleg

Es ward ein mer visch gefangen hat ein gestalt als ein löw im ersten iar Martini des bapst schrey vnd weinet grüsamlich ward in die alt stat gefürt vñ iederman gezeuget. dz gemein volck seit das wunder tier wer ein zeichen künfftiger vnhellikeit vñ kriege. das geschach ouch wañ bald darnach fiel sicilia ab von gehorsam karoli irs künigs vñ der kirchen do erschlagen wurdent al die fremd warent vnd kind in müter lib namen vff petrum ein künig Arrogonõ. da vil böß nachuolget vnd in rome etstündent ptien. wann die vrsiner kriegtent wider hanibaldos mit grossem blůt vgiessen vnd vil tusent wurdent vnder den heiden erschlagen darumb ist nit wunder. das dz vätterlich erb d kirchen aber lid nach gewonheit wañ es ist zit das dz vrteil von d kirchẽ gots anfahe aber karolus starb nit lang vor martino vnd warent al sin sachen wol geordnet enpfing gar demütiglich vñ geistlich das sacrament aber petrus der vngehorsam starb vnseliglich einer wunden halb die jm geschossen ward also sollent sterben die durchechter der kirchen. wen eim krancken menschen ist schwer wider den stamen streben.

Franciscus petracha ein poet vnd ein einsidler hat vil geschriben vnd in köstlichem gedicht. Die tarterer überuallent das rich constantiñopel vnd haltẽt jn vil lands des keisertůms vnd erschlahent vnseliglich volck.

Nicolaus von lira dẽ dorff ein doctor jn der heiligen geschrifft wart zů pariß erlüchtet vnd groß gehalten ist von geburd ein Jud gesin ward bekert vnd schůff vil nutz jn dẽ barfüssen orden schreib über die gantz bibel vnd über andere ding. oder er ist gewesen jm jar christi. Mccclxxx. besich sine bůcher. Die andren sagent er sye vß brabant gesin. vñ hab christen vatter vñ můter gehan aber armůt halb sije er in der judẽ schůl gãgen vnd hab die sprach gelernet oder der nicolaus ist von den juden in siner Jugent gelernet worden.

Jar der welt. vjMcccclxxiiij.

Bäpst. — Martinus. iiij. iiij. Jar — Gallicus j. monet — Honoriꝰ iiij. ij iar j. tag. — Romanus — Nicolaus. iiij. iiij. iar. — Lumbardus j. monet.

Jar christi. jMcclxxiiij.

diser martinꝰ hat geistlich lüt lieb gehan vñ zů gůtẽ vñ miltẽ werckẽ flissig gesin. diser hat den keiser von cõstantinopel in ban geton vmb dz er nit zům gloubẽ kam als er im consiliũ zů ladun gelobt hat. darũb kam er vñ die kirch in groß lidẽ er dett ouch in ban petrum den künig von arrogon der sicilien jnnam vnd überfiel Zů letst nach vil striten die er wider die vnglöubigen ordnet vnd widerwertikeit. starb er zů paruß vñ det vil wunderzeichen.

Diser honoriũs ist ein mesigẽ mensch gesin vnd von vil vernunfft schadet niemant vñ hat friden der hieß predigen das crütz wider peter den überfaller sicilie.

Zů den zitẽ vliessent vnser frowen brůder die geteilten mentel vnd nomẽt wiß cappen.

Es erschein ein Comet d böß bezeichnet wen bald darnach vielent den christen vil widerwertikeit zů.

Diser Nicolaus der vor geheissen was jheronimus ein gemeiner minister dz ist diener oder amptmã des barfüssen ordens wie wol er in im selbs ein gůtẽ man was ist doch sinethalb d kirchẽ vil vnsellikeit zů gefallen wen es wurdẽt vil krieg. vñ vnhellikeit jn rom do er vrsach was weñ er stůnd zů vast einer pertien zů. nach im wart kein bapst in. ij. jaren vnd. vj. moneten.

wernherus ein heilig buren kint wart gemartert von den Juden lyt in beraco.
Tripolis gewunnent die heiden vnd der nam der christenheit wart do gedilcket.
Die sterckest vnd vnüberwintlichest stat Achon ward von dem Soldan vnd den heidē jngenūmen vmb laster vnd vnhellikeit willen der lüt. die do wūrdent. ward gantz gedilcket. vnd darnach ward das heilig land. gantz von den türcken jngenūmen vn̄ groser sünd willen der christen die da wontent.
Der ordē celestinorum wart an gefangen durch den heiligen man celestinū wart er welt zů eim bapst viel nie von sinem heiligen fürnēmen biß vff disen tag.
Von Bonifacio wart das Jubel jar vff gesetzt von hundert Jarē zů hunderten vn̄ solt alwegen weren vnd was das erst jubel jar als man zalt tusent drühundert.
Das bůch das Sextus decretalium heisset ward geoffenbart vnd ging vß ward durch bonifacium den. viij. geschickt Jn die hochen schůl.
Die firtag der vier euangelisten vnd der vier doctor Jheronimi. Augustini. Ambrosij. Gregorij wurdent vff gesetzt

Jar der welt.	vj M ccccl xxx iij.
v. Celestinus. v monet. v tag	viij Bonifacius viij. jar ix. monet.
Jar christi.	M cc lxxx iiij

Diser Celestinus ist gantz heilig gesin als die cardinal drithalb jar sich nit mochtent veinigen berůfftēt sie in vß der wůstnüß vnd weltent in zů eim bapst er gabs aber bald vff vmb der bürdin vn̄ arbeit willen von jm hat der celestiner orden ein namē gehan. ist durch clementē erhebt odē canonisiert worden vnder dem namen sanct peters des bichters.

Diser bonifacius ist der erfarnest gesin jn den dingen die zů der welt vnd zů hōfen gehōrent. vnd sitem mal er kein glichen hat satzt er siner wißheit kein maß vnd kam zů sollicher hoffart das er von jm selbs seit er wer ein herr über die gantz welt jn zitlichen vnd geistlichen dingen. vnd dett vil groser geschichten die zů letst ellenglich abnōment gab den prelaten ein exempel das sie nit vff hoche ding dechtent. sunder das sie in gestalt eins hers sich flissent me das die vndertonen sie lieb hettent den das sie sie forchtent. Das ist der von dē man seit er kam zům bapstům als ein fuchs lebt als ein lōw starb als ein hunt

Diser adulphus ist gesin eyn grof von Anagone vnd wart nit gekrönet von dem Bobst wann er starb In dem krieg den er hat mit dem alberto herczogen zů österich.

Diser albertus ist gesin eyn hercz og zů österich eyn sůn Rudolphi des vorgenanten der wart zů dē Ersten von Bonifacio wider be wert darnoch von dem selben be stetiget vmb des künigs von franckenrichs willen der eyn fiendt was der kilchen wel chem Alberto ouch der selb bobst dz künigrich von franckenrich vnderwarff als ouch ander rich Aber es halff nút Zulest ward er erschlagen von sinen nefen

adulphus vi. ior.

Albertus x. ior

Eyn Comet erschein vnd volget als bald hernoch ď krieg Flandrense do viel die blům der welschen ritterschafft. M.ccc.ij.

Es woren grosse Ertbidum vnd die menschen dörsten nit beliben in den stetten vnd ď bobst Bonifacius der ruwet ouch desselben glichen in einer wisen

Ludowicus vorzyten eyn künig von franckenrich wart bestetiget von Bonifacio dem viij. Alanus eyn gemeinsamer doctor Johannes scotus eyn subtiler doctor Johannes Andree ein namhafftiger grosser Jurist hat erlich vil zů Bononien geschribē Rhodis die insyl wart genomen von denē henden ď türcken durch die herrē des ordes Sanct Johans zů Iherusalem mit fünff byligenden vnd ward bekrieget. iiij ior vnd die Cristen behieltent es zulest Dulcinus eyn erczkeczer von Nouarunt mar gareta siner husfrow der keczerin vnd mit sinen buntgenossen ist verbrent worden Aber sie wurden zů dem ersten von den glideren zusamen geschnitten vnd dz crücz ward gepredigет.

Jor der welt vi M.cccc.xciiij

Benedictus ď xi. viij. mōt xvij. tag

Clemens ď. v. viij. ior x. mo mat xv. tag Vasco

Die ior christi M.cc.xciiij.

Diser benedictus ist gesin eyn heiliger man von dem prediger orden hat wenig gelebt vnd ist gestorben zů parus vnd do selbs begraben in der prediger kilchen erschinen von mirackel der hat ouch hinweg gelegt die vffgestanden mißhellikeyt zwúschē dē künig von franckenrich vnd dem Bonifacio vnd hat wider geben die priuilegien vñ friheiten denen ď künig beroubet was vnd stund ler ď stůl durch das nochgend ior vñ me durch die zwitrechtikeyt ď cardinelē

Diser Clemens ist gesin so grosses glükes In vffzurichtendē sachen ď kilchen die zů dē zyten vil worē dz er ouch in sinem abwesen ward erwelet ď hatt gehalten das concilium winnēse vñ dz vi. bůch decretalium das do in tütsch heisset das Clementin hat er lossen zesamen seczen er hat ouch forscher wider die templierer gesant hat ouch die venediger überwunden vnd die Regel der barfusser declariert hat ouch die tēplierer verdamnet vñ den sanct iohans orden zů iherusalem vfferhöcht zulest noch vil dingē die er löblich volbrocht hat starb er vnd stund ler der stůl ij. ior vnd. iij. monat.

Diser Heinricus ist gesin eyn groff zů lüczelburg In ritterlichen wercken streng. Er begeret ouch frid durch erterich vnd wasser zůhalten eyn erlicher überwinder vñ ein vnüberwintlicher krieger ist er gesin ward gekrönet von Clemente dem .v. zůlest Als er nam das sacrament ward er vergifftet dise geschicht werden in bůcheren gelesen vñ die red werden gesaget von einem prediger münch Aber es sint mir überantwort wor den züglich brieff In denen wurt entschuldiget der orden von denen vnd dz die felsch lich dem erlichen man Bernhardino von dem berg policiano d do was eyn brůder des selben Ordens eyn wiser man vnd eyn geistlicher priester geborn von edlem stam glich ouch den fürsten In des keysers hoff worden ingeleget. Er erbot sich ouch zů ston zů dem rechten vnder den fründen des keysers In der stat Arecij vnd allein gegen würff truwelich zů Antworten dem es gefal der sůch das by den münchen des selben ordens so wurt er vollenklich von ynen vnderwisen.

Keyser — Heinri/cus der vij v ior

Die Juden werden vßgetriben von franckenrich all ir gůter genomen vnd nymmer wi der zů komen. Die templierer werden gelichen zerbrochen das al ver wunderten wie so groß herren vnbedocht werdē verderbet d meister des ordens ward verbrent zů Paris die vrsach ward darnoch geoffnet die do was ein vnnücze professe mit der verlöucknis gots vnd mit vßspuung vff das crücz zů schaden dem Crucifix als ir vil haben veriehen vnd ist der ordē gestanden.c.lxxxiiij

Jor der welt — vim.d.iij.

Bäbst — iohānes der.xxij xviij.ior

Die ior christi. — M.ccc.iiij.

Diser Johannes ist gancz erlich gesin in den dingen die in dem würcklichen leben zů/ bruchen sint Hat ouch geofnet die gesacz Clementis vnd die gesant zů gemeinē schů/ len Er hat ouch vil heiligen bestetiget die friste bistum hat er geteilet Er hat ouch wi der die vile d pfrůnden vil gůter ding gestifftet vnd hat von sunderlicher liebe vil kecz er verdampt rc. Ob er aber sie behalten oder nit hat der Her sinen aller liebsten nit ge/ wolt offenen Er hat ouch gestifftet das huß Bompassus Cartusers ordens vff der du/ rencz noch by Auion.

Concilium winense In dem gesessen ist Clemens.v.sind vil gesaczt wordē vmb glück/ sam regierung der kilchen vnd vßrütung der keczery vnd die barfůsser die do vffgeleuf machten vnder ynen wurden vereiniget das ein teyl ward geheissen die geystlichen dz ander hat nit den nammen.

Diser Ludowicus ist gesin eyn herczog in beyern vñ verachtet die kronung vnsers hey ligen vatters des bobsts darumb ward er abgesetzt vnd im viel vil arbeit vñ widerwer tikeyt zů er vnderstund ouch die einigung der kilchen zerteylen überwand Friderich d den herczogen von österich der wid yn erwelt was er bleib hert in widerwertikeyt vnd vngehorsam byß an dz end schůff siner sel grossen schaden zůlest ward karolus wi der in erwelt der überwand yn Ludwig fiel vom pferd vnd starb.

Keyser.

Ludowi
cus d iiij
xiiij. ior

Thomas von aquino eyn heiliger doctor ward erhaben am. l. ior noch sim tod.
Thomas eyn bischoff von erfurt ward erhebt
Ludwig eyn bischoff zů toloß ward erhebt Ein sůn des künigs von Sicilien prediger ordens. Das bůch das man Clementin heist ward geoffenbort vnd geschickt in die hohen schůlen durch Johannem den. xxij. Die armen von ludun die sich namtē vom dritten regel Sanct Franciscus werdent verdampt vnd an vil orten als keczer ver brant mit iren irrigen artikelē Einer artickel was dz xps vñ die. xij. botten nüt hettē weder eygen noch gemein vnd dz sie kein gerechtikeyt hettent dar zů dz die geschrifft seyt sie haben gehan.

Ior der welt — vi[m]. d. xiij

Bäbst

Durch iohannez den. xxij. ist erkent od erlüteret alß ein ewigen spruch das d sig zů achten alß eyn keczer d do seit dz christus vnd die. xij bot ten nit habent gehan eyges oder in gemein Itez sagen dz in christo vnd sinen xij. botten nit sig macht vnd gewalt gesin dz sie mochtent bruchen enweg geben do durch anders überkummen dz die heilig geschrifft seit sie haben gehabt hat d selb iohannes erkant vñ erlüteret sig keczerig

Die ior christi — M. cccc. xiiij.

Diser Johannes der. xxij. hat gesamlet vß den bůcheren siner vorfaren dz vß sanct Be nedictus orden sint. xxiiij. bäbst gewesen sint Cardinel. clxxiij. Erczbischoff. M. cccc lxiiij. bischoff. iij[m]. d. ij. Treffenlich Ebt xv. tusent. lxx. vnd der selb orden hat gehan erhebter heiligen v[m]. d. lv.

Die. xxi. zerteilung ist gesin zwissent Johanne dem xxij. vnd eim andren petro vō car bario barfůssen ordens vrsach was tyranni ludwigs der vnderstund die einigung d kil chen zerteylen vmb dz iohannes der bobst yn in ban det darumb warff er den petruz vff als eyn abgot vnd ert yn er schůff aber nüt wenn es ward bald fürkomen Petrus neiget sich byß an die füß iohannis vnd begert gnod vnd behielts doch ward er als ein fiendt gehalten al sin lebtagen.

Der ordē der nuwē ritter iesu christi ward vffgeseczt in portigal durch iohannem den xxij wider die heyden

Astronimi sint zů paris gesin zů den zyten videlicet Johēs de lignerijs Johēs de Saxonia Johannes de Muris Buridanus eyn phs der den nuwen weg den man nominalium heist funden hat

Keyser

Johannes monteuil doctor in arczenyg vnd Ritter von geburt eyn engenlender ist zů den zyten gesin vñ tet eyn wundbar walfart garnoch durch die gancz welt vñ schreyb sie in drygen zungen

Odericus eyn heilger man barfůssen ordens het Jn Asien vnd Jndien grprediget vnd vil wunderzeychen geton vnd fůrt iiij. C dřpel heilger marterer sins ordens von d stat hormes über das mer in ober Jndien in eyn stat heyst Carrā mit wunderzeychen vnd beschreib sin walfart

Lolhart vil begart sind verbrant worden zů pariß vmb der armen keczerig willen wann sie vnderstundent vnder eynen gůten vil böß zůbewegen oder erwecken

Der geyst Guidonis hat vil geoffenbart in d stat Allexij by rom do von ist eyn hübsch bůchelin geschriben.

Es ist eyn grosser wint gesin der das erter ich bewegt vñ wasser vnd buw vmbkert

Eyn ellende gesicht ist ein einsidler geschehen in gegenwertikeyt Jnnocencij des.vi. bobsts do er noch Cardinal wz vnd sprach also ich hab gesehē selen zů der hell stigen als dickē schne in dz fegfür alß dünnē schne aber in das hymelrich nit me dēn iij eins bischoffs einer witwē von Rom vnd des priors zum kartüser also vand er alle ding wor vnd hat darnoch gros liebe vnd andacht zů dem selbē cartüser orden.

Rudolphus vnd mihahel d general d barfůssen ward eyn kartüser prior zů stroßburg der gemacht hat dz leben Jesu vñ ander ding vnd michael d general d barfůsser ward erlüteret eyn keczer mit sinē anhang Die zal der verbrantē barfůssen vnd anderer.cxl.

Jor der welt vi^m.d.xxiij.

Bäbst

Benedictus d xij vij.ior.

Durch sanct Benedictum ist vßgesprochen das die heilgen selē in denen nücz zů reinigen ist so bald sie vom lib kument sehēt sie gottes antlit anders meinen oder leren ist keczerig.

iij.monat.xviij.tag.

Die ior christi. M.ccc.xxiiij.

Diser Benedictus ist eyn münch gesin des münsters bolensis ordens zů cistercz vñ hieß iacob de furno von iugent vff gůts lebens gesin vnd meister in der heiligē geschrifft als er aber bobst ward besseret er vñ reformiert den ordē sanct Bñdicti vnd Cistercieñ. wo es not wz wz hart in pfrůdē zů gebē vñ vff dz pfrůndē nit wurdēt vnwirdigē macht er eyn decretal das hebt also an Bñdictus de'; Jn conis vnd beroubt vil Er wz im gloubē hiczig vnd eyn liebhaber mit gerechtikeyt darumb hat yn nit yederman lieb was also hart das sin fründ von gesib vnd blůt nit erkennen wolt vnd sprach d bobst hat nit veter noch můmen noch frünt

Die iuden wurdent durch gancz tütschland verbrant wann sie vergifftetent al brunnen vnd pficzen alß ir vil bekanten vnd das ist wor

Jm ior christi. M.ccc.xxxv. ist sanct Barbaren huß kartüsers ordens zů Cöl gestif-tet worden an dem ort als man gloubt do vorzytē sanct Seuerinus sach sanct Martins sel mit engelschem gesang gon hymel füren.

Grosse wassergüsse sind kumen nit von regen sund von quellenden oderen des erterichs hand vnzelich schacen geton in der ganczen welt

Also eyn grosser strit ist zwüschent Philippo eyn künig von franckenrich vñ Eduuardo eim künig von Engenlant geschehen das dz flemmigs mer etlich tag blůtfarw scheyn

Es was alß eyn grosse pestilencz dz kum lebendiger genůg worend die totē zůbegrabē

Jtem vil dörffer blibent ler on Jnwoner

Das Jubelior wart verendret von l. ior zů .l. ior durch Clementem vm̄ kürcze willen menschlichs lebens

Sanct yuo brito eyn doctor in den rechten ward erhebt wenn er was ď armen aduocat vnd fürt eyn heilig leben Diser ward allein heilig geachtet vnder allen yeczigen iuristē

Culparandus eyn cardinal sancti petri ad vincula eyn geystlicher prelat vnd liebhaber der geistlichen vnd eyn günner der gůten.

Jor der welt — vi M.d.xxxiij.

Clemēs ď vi.x. ior.vi. — Lomonicensis

Bäbst — monat.xvij.tag

Die ior christi — M.ccc.xxxiiij

Diser Clemens ist tugentrich gesin mit namen vnd werkē hat vil dings gemiltteret das durch benedictum hertiglich geschehen was vnd saczt wider yn etlich etseczt die her tikeyt oder streflicheyt der gerechtikeyt benedidi was löblich aber die gůtikeyt Cle-mentis was vil lieblicher diser wz eyn vßerwelter prediger vñ samlet vil predigen lies niemant vngetröst von im gon ward erwelt Jn dem ior christi. M.cccxliij. als ich in eyner bull funden hab

Diser karol⁹ ist ein künig in behemē eyn fürsichtiger vñ geschider man gesin ward er-
welt durch geheyß clementis die wil noch ludwig der vngehorsam lebt vnd vm dz er
demütiglich erforderet den segen sanct peters vnd die crönung des bobsts noch gewon
heyt der andren güten künig darumb ward er wol gewisen vnd regiert in allen dingē
behielt überhand wider all im fiendt er ordenet vil vnd in sunderheyt eyn gesacz was
günstig geistlichen personen vnd güt das noch karolina heist Zuletst starb er rich vnd
erwirdig ward zů prag vergraben

Eyn wunder von für ward im hymel gesehen das heissent die phi eyn rund kerczen im
selben ior erhåbent sich. M.ccc.li. crüczgeyßler dise böse sect erhåb sich in hoch tü-
schland vnd steig ab in nider túschland zůletst in welschland vnd koment zůsamē gelert
vnd vngelert edel vnd vnedel vnd geisleten sich mit geyslen die hattent knöpff do wo-
rend nodlen in vnd hets der bobst nit gewert sie hettent vil böß angefangen.

M.ccc.l.

Eyn doctor hieß Paulus seit dz die Jungfrow Maria nit enpfangen wer on erbsünd
der selb viel nider vnd starb in gegenwertikeyt alles volcks vnd d̉ priesterschafft eb er
vßgeprediget das bezügt meister heinrich von hessen die geschicht hat vil erschreckt
die in der materien schribent.

Johanna eyn künigin von franckenrich die aller tugentrichts vnd demůtigst vnd als
gütlich zů glouben ist. ist sie heiliglich gestorben.

Ior der welt vi⁹.d.xliij.

Innocen-
cius d̉.vi
x.ior

Die ior christi. M.ccc.xliij.

Diser Innocencius hat die geystlichen lieb gehan vnd lies buwen in Franckenrich by
sanct Andres gegen Auion über eyn münster Cartuselers ordens vnd gab dem selben
heiligen orden vil friheyt ward do begraben er was ouch eyn grosser lerer in geystlich
en rechten.

Es worent groß Ertbidē durch mencherley stet vnd gancz Basel verfiel mit vil schlös-
ser im vmbkreyß zů den zyten wonten die menschen als wilde tier in den welden sie dör
sten ouch nit in die stet gon Es worē ouch vil krieg pestilencz vnd hunger das erterich
ouch in vil orten vßgos wiß wasser vnd stinckent welche schlösser vnd stet dem fal gab
Es woren ouch süntliche zyt vmb keczery vnd vil secte vnd hoffart vñ grosse boßheyt
vielen In darumb in dem bůch Brigitte In dē xlv. capitel man saget dz die welt noch
strenge der gerechtikeyt billich solt vergon dann sie böser wz wann in der zyt des sant
fluß Aber vß bit der heiligen die barmherczikeyt hat es yn vergeben
Brigitta eyn heilige witwe von dem rich Seuene ward nahafftig gehaltē hat ouch
vil vnderwiseden erschinung gehabt zů allem stad der kilchen vnd hat den orden ge-
stifftet des verweseren ihe gelin ist ir fest ward begangen. xxiij. Julij Der orden des
heilmacher den man nennet den orden Brigitte ward angefangen by den zyten des re-
gel der heilmacher selbs vffgeseczet hat Die zeichen gottes eyn frouwe in henden
vñ in füssen gehabt hat vnd hat gewonet in der stat zů delfft In holland
Die schůl zů prag ward vffgeseczt vñ begabt mit frihegten von Innocencio dem. vi.
vmb willen karoli Johannes von Rupescisa von dem barfüsser ordē hat vil zůkünff
tiger ding wissaget von zweyen Entkrist vnd von enderung der erden vnd gemey-
ner zerknüschung der priesterschafft vnd widerbringung der ganczen welt zů dē glou-
ben christi vnd vil ander ding vor dem ior christi M. ccc. vij. die er im saget erschinen
sint von dem almechtigen got Aber sie komen nit vñ lang behalten in banden Schreib
vil zůkünfftiger ding vnd merck dz garnoch von anfang des gloubens die wissager sint
gesin vnd was zyt sie wissager haben von solichen heimlichen dingen die der vatter ge-
seczet hat in sinem gewalt do sint die betrogen worden vnd darumb ist solichen erschi-
nung keyn gloub me anzůhencken.

Jor der welt M. d. liij

Urban' d. v. viij ior.

Die ior christi M. ccc. liiij.

Diser Urbanus ist gesin eyn Abt Massilien. sanct Benedicter ordens vñ doctor decre
torum vnd ward heilig gehalten macht ouch das crücz predigen wider die türckē vñ
ordenet eyn überfar ward ouch vergifftet vnd starb Itē ward ouch die heilig Brigit-
ta zů im gesant von got vnd bestetigung des gloubens
Zů disen zyten gunt karolus den. iiij. welcher keyserlich zöl vnd gewerff die in irē lan
den worent vnd stund vff eyn grosser zweitrach für eyn vnd das ander teyl wenn ein teil
meint es zympt nit vnd wer nit billich das man das keysertům also enblöst vñ beroubt
das es wider sin figendt kein krafft behielt Die andren meinent es sig mit vernunfft ge
schehen vff das der weler land nit beschwert ward angesehen das so vil fürsten zů dē
zyten sich wid den keyser saczten vñ sin gebot nit achteten wenn worum solten die fol
fürer der gebot des keysers enblöst wordē vñ vmb das ir kummen so doch nieman wz
der den ellenden vñ gepinigeten hilff tet welli aber d zweyer meinung besser sig besich
In der hystorien Enee des gecrönten poeten die er von den behemen hat gemacht dz
wissent wir für wor diß zweitracht werd also od also beschlossē so wart doch die welt
iren louff von gewonter yppikeyt vñ vnstetikeyt nit etziehen es ist vnd der sunnen núcz
stet sunder alle ding sint vnderworffen der yppikeyt als der wiß spricht.

Die vinsterniß der sunnen ist gesin am ersten tag des merczen vñ weret garnoch zwo stū den die zyt woren ser vol zouberig vñ hôflich vnd das volck ser licht

Keyser

Katherina von Senis eyn iunckfrowe vnscheczbarlicher heilikeit gesin deren lebē ge schriben hat der meister Jordanus prediger ordens vnd eyn bichther gestorben in dē ioren. M.ccc.lxxx.ior ouch das Urbani vi.sagent das er der wor bobst wer vñ wis saget von Jrrsal ꝛc. Hat ouch by im katherinam die tochter der heiligen Brigitte vñ vil ander erliche personen beiderley geschlecht

Die vrsach der menschlichen boßheyt ward von vil gelerten lüten bezeugt vnder wel chen nit die minst ist das die fründ die kinder nit ziehen sunder sie verhengē ynen iren willen vnd wollusten darumb vß gewonheyt in die Natur kumpt so môgent sie sich nit schemen noch fôrchten ward yn ouch der halß hert als lang dz sie durch krieg armůt arbeit vnd widerwertikeyt erweicht wurdent

Er macht im ouch eyn geissel der nit stroffet die kinder.

Jor der welt. vi^m.d.lxiij

Gregorius
d.ij.viij.
ior.

Die ior christi. M.ccc.lxxiij

Diser Gregorius ward geheissen petrus von Belle forte Lemonicenß des bistums ein dyacon vnd Cardinal starb zů Rom in dem friden gottes Noch im kam groß Trübsal die der herr der heiligen Brigitten vorzeiget, vmb die sünd d priesterschafft.

Diser wenceslaus eyn sun des vorgenanten karoli des künigs von Behem gesin vñ als der vatter noch in leben was do er eyn kint was ward er erwelet in eynen künig aber er sorget nit von dem rich vñ darumb noch vil warnung ward er zů lest abgeseczt hatt ouch sin edle Jugent das vnküsche leben beflecket vnd was sin ende on ere wann er zů ser vß dem geschlecht von sitten vnd tugenden sins vatters was geschlagen Er ist ouch nie mit keyserlichen kron gekrönet worden Aber die vetterliche frumkeyt ward gele get In Sigismundum sinen brůder als man hernoch vindet

wences-
la⁹.xxiiij
ior

Die secte der danczenden ist hingangen in den ioren des herren. M.ccc.lxxiij. vñ. wz vnseczbarlich der Rin groß
Bartholus vnd Baldus sind zů den zyten gesin groß legisten.
Das fest der beschouwung der Jungfrouwen Marie ward vffgeseczt von Urbano dē vi. noch ð gestalt des sacraments Eucaristie. vm̄ verdienst. ð einikeit ð iungfrow marie
Vincencius von valencia anders von ferra eyn heiliger man prediger ordens vnd nam-hafftig von vil wunderzeychen ist darnoch bestetiget worden vō dem bobst Calixto. iij In den ioren. M.cccc.lv. das er im vorsaget in dem wissagenden geist Bernhardus ist sin iunger gesin

Jor der welt vi⁹.d.lxxiij.

Urban⁹
ð vi. xi.
ior

Groß Irrsal vfferstund vnd we-
ret. xi. ior

Clemēs
der. vij.
xv. ior

Die ior christi M.ccc.lxxiiij

Diser vrbanus ward erwelet zů Rom durch gewalt der römer Aber die Cardinel de ten das vß forcht nit vß dem gemůt dorumb die do fluhen in die stat der fundorum sage ten oz er nit bobst wer vnd erweleten An sin stat den herren Robertum von Gebemus In dem selben ior der geheissen ward Clenens. vij. vnd hie vfferstund Irrsal.

Der.xij.Irrsal aller Irrsal die do vorhin gewest sind, der aller bösest vñ subtilest wañ er so ser verflochten was das ouch gelert vnd vernünfftig lüt Nit mochten vßgelegen welcher wer aller meist anzehangē vnd ward volbrocht durch.xl.ior mit grossen schā den der ganczen priesterschafft vnd grosser schaden der selen vmb keczeryg vnd ander irrung die zů den zyten vff sprungent darumb das nit was eyn disciplin in der kilchen wider soliche vnd darumb von Vrbano dem.vi.byß zů martino weis ich nit wer bobst gesin sig.

Diser bonifacius ward erwelet zů Rom an die stat Vrbani ward vorhin geheissen petrus von Thomacellis vnd ward volendet der Irrsal

Ior der welt vi^m.dc.lxxxiij.

Bäbst — Bonifacius d ix xv.ior. — Bñdict' der.xiij xxij.ior

Die ior christi. M.ccc.lxxxiiij.

Diser benedict' ist erwelet worden zů Auion An die stat Clementis vnd ward vorhin geheissen Petr' de Luna vnd weret byß zů dem Concilium zů Costencz Aber er wolt nit zů den zyten vnderdiensthafft sin Sunder er belib alle zyt widerspenig zulest starb er Im künigrich zů Aragon hat ouch geheissen sin Cardinel das sie alßbald an sin stat einen andren erweleten dz sie ouch deten vnd erhůben vff eyn abgöttery vnd hiessent es Clementem den.viij.Aber sie schůffen nücz.

Diser Rupertus ist gesin eyn herczog zů beyeren vnd pfalczgroff by Rin eyn gerechter vnd Cristenlicher man ward gekrönet von Bonifacio dem .ix. der für in ytalia mit einem grossen zůg der tüschen wider Johannem den herczogen zů Gelose Aber er wyd kam mit grossem schaden ward wirdig gehaben vff das er lid vmb gerechtikeyt

Rupertus .ix. ior

Gherardus Groet ist namhafftig von heiligem leben vnd kunst vnd fieng an die Samelung der brůder zů daneutria vnd hat vil geschriben

Johannes Rusbroch ist namhafftig gehalten eyn man also geystlich vñ erlüchtet hat ouch vil ding geschriben In tüschem verlossen

Heinricus Oyta eyn namhafftiger doctor der heyligen geschrifft.

Heinricus von hassia eyn doctor der heiligē geschrifft sint zů vnien gesin zwey liechter der kilchen

Eyn böse keczeryg Johannis wickleff In engenlant vnd Johannes huß zů Behemē vnd Jheronimi von Prag vfferstund vnd hat vil versert vnd hand verborgen vnder einem scheffen cleyd die wolfig grymikeyt hatten yn fürgeseczt den ganczen geystlichen stad vmbzekeren hat ynen geholffen die böse zyt vmb die schantlichen Irrsal.

Die keczeryg Adomitarum hat angefangen vffgon in Behem Aber bald ward sie von den keczeren erleschet mit nammen von den hussen wann sie was zů ser grob mit vnd schantlich wann sie giengen bloß vnd trieben vnküschept mit den frouwen

Ior der welt. vi^{m}.d.xciij

Innocēcius d. vij vi. ior

Die ior christi. M.cc.xciiij.

Diser Innocencius ward erwelet in Rom an die stat Bonifacij ward vorhin geheissen Cosmarus von Aprusio.

M.cccc

Es erschein eyn Comet vnd alsbald darnoch viel lütich vnd wurdent. xv. erschlagen vnd die herren prutheni woren kriegen wider den künig polonie vñ wurden überwũden vnd erschlagen xv.

Das Concilium pisanum In dem angefangen ward die materie wie man die Einikeyt machen wolt wann man zwen hat abgeseczet vnd den dritten Ingeleczet vnd also was eyn böse zerteylung wann er nit mocht volbringen dz er gesprochen hat

Petrus von Elliaco eyn theologus Johannes Gerson sin iunger ouch eyn doctor d heiligen geschrifft sint namhafftig zů paris.

M.cccc.vij.

Ludowicus ein herczog Aurelianeñ. vnd brůder des künigs von franckenrich ist mit listung zů paris erschlagen worden vnd was die vrsach der vnzalbarlichen boßheyten die vrsach ist gesagt worden im Concilium zů Costencz.

Jor der welt — vi M.dc.iij.

Bäbst — Gregorius d .ij. xij. ior — Alexander d.v. j. ior — Eyn kriech

Die ior christi — M.cccc.iiij.

Diser Gregorius ist erwelet worden An die stat Innocencij hat ouch vorhin geheyssen Angelus Corarius ist gewichen im Concilio zů Costencz

Diser Alexander ist erwelet worden Im Concilio pisano ward vorhin geheissen petrus von Candia vnd Also ward gethon Irrsal zů irrsal wann drÿg hielten sich für bäbst.

Diser Sigismund' ist gesin eyn künig zů vngarn eyn Cristenlicher vñ demůtiger man also geistlich das er billich bestetiget solt sin worde noch glübd etlicher milten der vß siner wunderbarer wißheit vnd vernunfft ist zůhilff komen d betrůbten vñ garnoch ver lossenen kilchen er hat ouch nit Jm oder den sinen rů gelossen alslang byß eyn gancze einikeyt wurt Er hat ouch .ix. krieg wider die türcken gehabt allenthalben zubesigen vnd über das die wirdigen ding die geschriben werden von Constantino Theodosio Karolo Ottone vñ den andren keyseren mögent dem sicherlichen ouch zugeben wer/ den ward erwelet Jn den ioren .M.cccc.ix. do er yecz .xxiij. ior regiert hat in Vngaren ward gekrönet von Eugenio Behem wart grymiglichen verstöret durch Sigis mundum vñ die fürsten des tüschenlandes vmb die keczerye der hussen vnd ward das crücz geben vñ geprediget wider sie

Sigismũ dus/ xxvij ior.

Ein sün karoli

M.cccc.xvi.

Das Concilium zů Costencz Eyn groß in dem d Cristēgloub d do yecz vil ior garnoch in zwifel schwancken ward gesehen ist do festeklich vfferstanden eyn böß Jrrsal dz do volendet wart .xl. ior do ouch keczerye verdampt wurden vñ zwen Erczkeczer mitnamen iohannes huß vñ iheronimus verbrant wurden vnd vil gůter ding vffgesecztt hatt ouch bestetiget die selb heilig Samelung dz ein Conciliũ erlich gesamlet dz do erzeugt die gemein kilch hat den gewalt on mittel von got dem ouch aller stad ouch bäbstlich/ er vndertenig sin sol in denen die do d gemeiner kilchen sint mitnamen in dem glouben vñ sitten Jn den höuptern vñ ouch in glideren Jtem ouch das eyn Concilium von .x. ioren in .x. ior gehalten sol werden.

Jor der welt — vi^M.dc.xiij.

Johes d xxiij. iiij ior dict' — Balthasar de Coxa

Marti nus d .v xiiij. ior — Römer

Die ior christi. — M.cccc.xiiij.

Diser Johannes ist nochkomen Alexandro vñ zů dem ersten vieng er es wol an für die einikeyt vnd wz in dem Concilio Constañ. vñ erbot die wichung des bobstums Aber dar/ noch wart er sin beroubt vñ floch heymlich vñ was im doch nüt nücz Zuletst ward er gefangen vnd also gezwungen hort er vff wart ouch wyderumb eyn Cardinal begraben zů florentz.

Diser martinus wart erwelet durch das Conciliũ zů Costencz abgesecżt die anderen die do kriegtē die ouch lang Jrrsal hatten gehabt vnd also wider kam die Einikeyt die lang beweret was vñ notturfftig vñ beschir/ mung des gloubens d was ein mechtiger bobst über all rich vñ eyn grosser gerechter er macht ouch die gassen vñ fryen stroß sicher dilcket ouch vß die keczer vnd hat vil gůter ding volbrocht von hilff des erlichen fürsten Sigismũ/ do Er hat ouch vil schecz vmb widerbringung der heiligen erdē gesamlet aber fürkomen von dē tod ward die sachen gehindert vnd kurczlichen vor sinem tod hieß er das Concilium Sameien zů Basel.

Franckenrich vor disen zyten ist lang in der blůmen hie in truren vñ zerknüschung ge/lin noch sitten der verwandelung d̃ zyt vnd merck das die franczosen ouch vß irem lãd mitnamen in Türcky Armlich lind vnder gelegen in dem krieg wann sie nit hörē wolten den Rath des Sigismundi vnd ward der herczog von burgund gefangen vnd die andren erschlagen Keyser.

Das grůnend franckenrich ward überallemoß armeklich zerstöret durch heinricū den künig von engenlant der do nit mocht in wollusten ruwig tag liden noch dem er die anderen piniget nit on grossen schaden der sinen endet er sin leben vnseliglich mit einē bösen schaden Auch iohannes der hertzog von burgund het das selb rich glich zerbrochen vnd wart er ouch dar noch erschlagen das was die vrsach der vnzalbarlichē bösheit zů letzst der Cardinal des heiligen Crützes Carthusers ordens vand zwisschen mē ein weg des fridens Aber die engelischen wolten in nit vfnēmen sunder allein die Burgunder

Johannes ein hertzog von Burgund wurt grymmeclichē erschlagen in angesicht des kungs von franckerich als bald dornach als sie das sacrament geteilt hetten entpfangen gingen sie den friden in vnd nachvolgeten lange zyt vil böser ding.

Zwen liebhaber In gegenwertickeit Sigismundi sint zůsamen gewickelet wordē mit narrechter liebe do die sich nit mochtē gebruchen noch irem willen wurdē sie mit grosser kranckheit geschlagen also das die frouwe vßzimdet vnd der man kum mocht widerbracht werden vnd dar vmb beschinet wie ser das böse zů miden sie das von keinē rott ruwen mag

Jor der welt vi^M.dc.xxiij.

bäpst | .iiij. Eugenius. Jar xvij | venediger.

Die ior christi M.cccc.xxiiij.

Diser eugenius wart erwelt fridsamelich In rom noch dem det Martyn vnd ein gegewisser bäpst gehalten aber darnoch in kurtzem vsgetrieben von rom also das er blos hinweg floch. Jtm̄ vō dem consilium zů Basel citeret vnd ouch abgesetzst aber er achtet es nit Und dar vmb vfferstund irrsal das stund bis zů sinem tod die im gutz gunten seiten viel wierdiger ding von im widder vmb die im widder wōrē legtē im viel schãd in rc̃. als do syt ist aber es sie was es wöl vor der entfenglichen würdikeyt ist er gesin eins heimlichen abgezogenen lebens mitnamen eyn brůder vnd eyn gůten rüffs was er darnoch gethon hab verloß ich der götlichen wißheyt Er überkam ouch wider rom von hilff der venediger vnd hat groß vnderdienstheit

Diser Albertus ist gesin eyn herczog zů österich vnd eyn tochterman Sigismundi vnd darumb ward er vffgenumē zů eynem künig In Behem vnd vngaren durch sin Tochter wann er keinen andren erben verlossen hat Diser ward erwelt In einen künig des tüschenlandes aber alßbald vergifftet starb Die andren sagen das vmb den durchlouff des buchs Also genczlich eyn tugentsamer man vñ ô milt das dz gancz volck saget dz sin welt siner besiczung oder regierung nit würdiger hat ouch verlossen eyn jungen sün dem sölichs ouch beschach vnd zwo töchteren.

Alber/ tus .j. ior — Ist erwelet worden zů franckfort. M.cccc. xxxviij. an dem. xviij. tag des merczen.

Dryg sunnen sint gesehen worden im hymel vnd alßbald nochuolgt dryerley regierūg in der kilchen mitnamen des Eugenij concilij vnd deren keins vil werden gesaget.
Item in den ioren christi. M.cccc.xxxviij. was eyn grosser wint
Das Concilium zů Basel in dem vil güter ding gestifftet wurden vmb reformierung ô kilchen in dem houpt vnd in den glideren hat ouch eyn erlichen anfang Aber eyn de mütigend vnd vol trübsal vmb Irrsal wunderbarlicher züfal der ding vorging dz concilium zů Costencz für dryg bäbst sie abzewerffen vnd den vierden vffzeseczen do es also vil widerwertikeyt hat vnd von keinem bestetiget Dises aber von so grosser macht gesamlet vnd bestetet es mocht ouch einem in dem aller minsten wyderbringen zů der Regel sins fürsacz Sunder widerumb sin proceß wurden gehindert vō einem do selbs eyn krancker anfang vnd eyn erlich end hie herwiderumb.

Jor der welt — vi^M.dc.xxxiij.

Felix ô v. ix. ior wart er/ welet. M.cc.xxxix. die xvij. des Nouembers.

Die ior christi — M.cccc.xxxviij.

Diser felix ist gesin eyn herczog zů Saphoy eyn geistlicher fürst vnd alt hat ouch gesehen sin süns sün Diser do er eyn erlich leben fürt ward er welet zů einez bobst von dē concilium Basiliē. abgeseczt Eugenio vnd was Irrsal lange zyt vnd hat nit groß vnd dienstbarkeyt wann man stund keym gancz by zůlest als eugenius begraben ward entwich er Nicolao vmb gunst der einikeyt ward gemacht eyn Legat in franckenrich vñ Cardinal Sabinianus.
Der. xxxiij. Irrsal zwüschen Eugenio vnd felici hat geweret. xvi. ior die vrsach was ser nuwe vnd vor den zyten nit gesehen wann das Concilium zů Basel hat abgeseczet Eugenium den einigen vnd vnzwifelen bobst darumb das er nit hielt die gesacz des concliums ze Costencz als man sagt er achtet ouch nit vndertenig zů sin dez Concilium zů Basel darumb vfferstund groß vneinikeyt der schriber von der materye far vnd wyd sie mochten ouch nit vereinet werden byß hütt Am teyl saget dz Concilium ist über den bobst Dz ander teyl widerumb saget nein Aber der bobst ist über das Conciliū Got gesegnet überal geb sinen friden alwegen in ô heiligen kilchen siner gemahel.

Diser fridericus ist gesin eyn hrczog von österich erwelet zů einem künig des tüschen landes vnd verzoglang ze krönt werden von dem bobst vmb des Jrsals willen Zulest als einik eyt gemacht ward. wad er mit grossen erē von nicolao mit keyserlicher kron zů Rom gekrönet vnd eyn frydsamer man vnd rů wig vnd eins sunderlichen lidens Und er hat ouch die Tochter des Künigs von Portugal genomen zů eynem gemahel Jn den ioren. M. cccc. li. Hat ouch eyn grosse samelung der Fürsten zů Regenspurg durch Jnlouff der türcken vnd fürleget ynen das die cristenheyt yecz Jn xx ioren sich gemindret het Jn hundert milen oder garnoch vñ warnet sie das sie sich bereiten zů widerston.

Keyser. Frideri/cus d iiij

Lidunit eyn heilige iunckfrow ist gesin in hollant die do lang von wunderbare kranckheyt behalten ist lidet allenthalben das ist am gancze lip noch irem nammen
Ludowicus eyn bischoff Arelateñ. vnd Cardinal starb eyn mā eins heiligen lebens vñ wunderbares lidens schinbar von wunderzeychen eyn sunderliche süle des conciliums ze Basel in dem er lang gesessen ist Bernhardinus eyn barfüsser münch d die nuwe reformacz hat angefangen starb schinlich von wunderzeichen des fest man begodt am xx. tag des meyes
Die keyserlich stat Constantinopel ward Jngenomē von den vnglöubigen wart ouch den türcken Jngeben durch eyn Janues der do am dritten tag von den türcken ward künig geseczt noch verheyß vnd am. iiij. tag enthoubtet Und ward groß klagen vnd forcht in der ganczen Cristenheyt vil cristen wurden getötet vnd vnzalbarlich verkofft der lichnam des keysers yecz tod ward vß boßheyt des türcken enthoubtet rc. Und vergieng garnoch der gancz gloub Jn kriechenlant Johannes von Capestran eyn barfüsser vnd Junger Bernhardini alß bald noch sinem tod ward er fürgeseczt der Reformacz namhafftig von miracKel starb. M.cccc.lvi. Als man sig hat wid die türcken.

Jor der welt — vi^m .dc. xxxiij.

Bäbst. Nicola^9 d v. viij. ior.

Ein ianues ward erwelet in dē ioren. M cccc. xlvij. vnd starb in ioren. M.cccc.lv

Die ior christi — M.cccc.xxxiiij

Diser nicolaus ward erwelet zů rom an die stat Eugenij als noch hieng Jrrsal Er behielt ouch gemehelich allenthalb vnderdienstbarkeyt als sie sich all verwunderten dz eyn man eyner kleyner geburt so mechtig wer wider den herczogen von Saphoye der garnoch aller fürsten frünt was vnd doch von allen verlossen Aber als bald in dē nochgenden ior wid kam die eynikeyt alß felix abgieng wan es geviel got durch abgeworffne ding der wolt Erhöhen sinen nammen diser wz magister in der heiligen geschrifft gancz würcklich vñ in begriffliche it rich hat ouch vil zerbrochner buwe wider buwē vñ eyn grosse muer Jm vmbgang des palasts gebuwen vñ die gancze muer zů Rom wider ernüwert durch forcht d türcken Jtem ein vers der do geoffnet ward ze Rom von der einikeyt Lux fulsit mundo cessit felix Nicolao mitnamē in dē ioren M.cccc.xlix

Die kinder gingent zů sant Michel mit grossem brunst vnd liebe mit grossen scharen es forcht ouch yederman das eyn schalckhaftiger geist sie übet es hort ouch bald vff. vmb verdruß des wegs vnd hungers willen den sie littent als man zalt. M.cccc.lvij. vnd.iiij.ior do vor was eyn grosser Ertbidum In napel vnd verdurbent vil.xl.tusent Zů den ziten wurdent hantwurts lüt vil subtiler deñ gewon was vnd die trucker der bücher wurdent gemert Es was zů denen zyten eyn grosse reformacz od besserung vil clöster an vil orten der welt Merck wir lesent dz solicher reformacion vil gemacht sind vnd ist garnoch keini beliben wenn das durch louff der zyt wider kam in dē alten stad wenn die erwirdigen vetter sturbent Das fest der transfiguracion das ist das sich got in ein ander gestalt figuriert ward vffgeleczt von Calixto got zů dancken vnd lob der wunderbaren überwintniß halb die geschach von vngerē wider die türcken an sanct Sixtus tag im ior. M.cccc.lvij. Eyn wunderbarer gesig ward den cristenen verliehen in vngeren genset der tůnow wider den grossen türcken. verlor vil vnd floch schentlich durch forcht der fiend vñ im doch niemant nochuolgt alleyn die hand gottes erschrackt yn an sanct sixtus tag im ior christi M.cccc.lvi.
Der heilig Johannes von capistran was gegenwertig vnd bewegt' dz forchtsam volck das es den fliehenden noch ilet vnd geschach eyn groß roch wann die türcken seytent es wer also eyn grosse zal der rüter yuen nochkumen das sie nit dorsten hindersich sehen darumb hetten sie geflohen vnd' hatten alle ding also lossen ligen Es sint die heilgen engel gesin.

Ior der welt vi^m.dc.liij

Calixt' der.iij. iij.ior. Cathalanus v.monat

Pius d ij.vi.ior Tuscus von senis.

Die ior christi M.cccc.liiij.

Diser calixtus ward erwelt vast alt vnd wz kranck on vnderlos er mocht ouch nit volbringen sin fürsacz vñ liebe wider die türcken alters halb vnd er bald starb Er ward erwelt im ior. M.cccc.lv.vñ starb. M.cccc lviij. an sanct Sixtus tag an welchem er vff sacꝫt das fest der transfigurierung ein ior dar noch er erhůb ouch sanct katherinen vō senis im ior. M.cccc.lvi.

Diser pius ward erwelt im ior. M. cccc.lviij.vnd hieß Eneas eyn wolre dender vnd grosser arator vñ gecrönter poet er was des keysers legat od sendbot vnd schreib im Consilium zů Basel eyn treffenlich bůch von dem gewalt des keisers diser ordenet ein far über mer wider die türcken Und vil koment vß tüschenlandē gen rom vmb das ir zů wenig worent schickt er sie mit dem segen wider heim er starb bald darnoch im ior. M.cccc.lxiiij. am xiiij. tag des ougstes.

Eyn iunfrow hieß Scina in weſtualen in eim ſtetlin heiſt Dāmo die hat in hendē ſieſſen vnd in der ſiten dͤ.v. wunden oder zeychen des götlichen lidens eyn iunckfrow die kurczlich bekert was im ioꝛ. M.cccc.lxiiij. darnach noch.xv. wuchen vmb vnſers h.rgots oder ſacraments tag in by weſen.xij.gezügen zougt ſie es vnd ſeit ynen das ſie über.ij.ſtund wider kement ſo ſehant ſies nit vnd das geſchach wenn ſie woꝛent heil

Lütich ward durch vil anfechtung verhergt darnoch als man zalt .M.cccc.lxviij. ward gancz zerſtöꝛt durch karoli herczogen in burgund vnd am ioꝛ do voꝛ dyenant .dͤ ſelb zoch im.lxxiij.ioꝛ an gelrich vnd gewan das land

Eyn comet erſchein am anfang des.M.cccc.lxxij.ioꝛ vm̃ ſanct Agneſen tag vnd ging über Cöln Inwiderſacz dͤ wog vnd hat einen langē ſchwancz vff.xxx.grot widͤ dē nidergang der ſunnen An ſanct Blaſius tag ſtund er im wider vnd ſtrackt den ſchwancz garnoch wider pleiades das iſt das.vij.geſtirn oder der minder der was vaſt vnſtet vn derzyten wiß vnd den fürig odͤ als eyn flam vnd vaſt hoꝛig oder alß het er eyn kam darnoch volgtent ſtrit vnd peſtilencz in vil oꝛten der welt vnd am.lxxiij.ioꝛ was übermoſen eyn heyſſer ſummer vñ vngehöꝛti türi vnd in etlichen oꝛten was das für im ertherich byß vff den ſant

Das Jubelioꝛ ward vmb heil willen der ſelen geandꝛet von.l.Joꝛ vff.xxv.Joꝛ wann als zůnam die boßheyt was not das ouch zů nem gnod

Joꝛ der welt vi⁊.dc.lxxiij.

Bäbſt	Paulus dͤ.ij.viij. ioꝛ.	eyn venediger eugenius ſchweſter ſůn	Sixtus der.iiij.	von Janua eyn barfůſer münch.

Die ioꝛ chꝛiſti M.cccc.lxxiiij

Diſer paulus iſt erwelt woꝛden als man zalt M.cccc.lxij.vnd beſtetiget als bald dz feſt vnſer lieben frouwen als ſie in den tempel geopfert ward als voꝛ Jm Pius geton hat er was dapffer vñ nit geh zů ſignieren die gracien wz gerecht vnd meint es wer beſſer wenig zů ſagen vnd das ſtet halten den vil verheiſſen vnd bald widerrůffen Er buwt eyn groſſen palaſt by Sanct Marx vnd ſtarb eb ers volbꝛocht als man zalt .M.cccc.lxxi. am.xij.tag Julij.

Diſer was eb er cardinal wart ein general obꝛeſter der barfůſſen ward erwelt als man zalt M.cccc.lxxi.ior hieß voꝛ franciſcus von ſauona by ianua hat eyn gůten lümden vnd was gůter ſitten ward zů cardinalat on ſin wiſſen berůfft Jm ſelben ioꝛ ſchickent die Venediger zů im ir botten do ſpꝛach der eyn dͤ türck hetti den criſtenen abgenumen oder gewunnen.ij keyſertům iiij.rich.xx.land vnd.cc.ſtet vnd man vnd wiber on zal Er ermant yn ouch dz er ſich im zů widerſton ſchickt.

Fridericus herczog zů beyern pfalczgrof by Rin der noch dem tod sines brůders Ludowici noch scharpffen kriegen hat glücklich regiert In den ioren rc. lxxvi. An dem xij. tag des monats decembris In der stat Heidelberg erlichen gestorben nochuolgen im vnd sinem land der herr Philippus eyn sůn ludowici des vorgenanten.

An dem tag sand Steffans des ersten mertlers In des selben heiligen kilchen zů Meilant ist mit eynem schwert durchstochen worden Galeacius eyn sůn francisciforcij herzogen zů Meilant den die hant siner beschwerten vnderthonen hat vßgedilket zů eynem Roch die do nit belib vngerochen

Karolus eyn herczog zů burgund gereiczet durch Rupertum de Erczbischoff zů Köln In den ioren des herren. M. cccc. lxxv. mit vintlichem fürsacz hat vmleget die Stat Nüß die türn vnd muren mit strit gezüggeschediget Aber in einer Jor frist durch Fridericum den Römischen keyser von der vmlegung enweg getrieben zoch In dz herczogtum von Lutringen do er darnoch zů Granßen zů Murtin vnd Nanssen wider die von dem Bunt der Schwyczer vnd der obren stet des Rins der vereinigten vñ Buntgenossen mit Reinharten den herczogen von Luthringen vnseliglich strept vñ als man zalt. lxxvij. Am. vi. tag des monets Januarij ward er erschlagen vñ Im volget noch In den fürstenthům ð herschafft In Burgund der durchlücht vñ hoechgeborn Maximianus des peczigen Friderich keysers sůn dem ouch zů der E geben ward Maria des herczogen von Burguns tochter. Anno 1585. den [illegible] tag may [illegible] [illegible] nit sechs hundert [illegible] [illegible] und [illegible] hundert worden, als [illegible] und [illegible] nit wie [illegible] [illegible] tag und jar [illegible] [illegible]

In dem ior. M. cccc. lxxx. was eyn groß wasser an dem Rin gemeynlich Dor von grosser schad entstund. [illegible] Nona dies maij exoritur, qua [illegible] [illegible] noch ein andert darin nach der alten calender tag und jar begriffen würdt. Dux Quirine tuos [illegible] supprimit [illegible]

Hie endet sich die Cronick die man nempt eyn bürdin oder versamlung der zyt in der man vindet von anfang der welt byß vff die zyt karoli eyns herczogen von burgund wz namhafftiger lüt in iudenschafft heydenschafft vnd cristenheyt gewesen sint vñ zů welchen zyten vnd wer zů deñ ieglichs zyten In ieglichem glouben mit im regiert hat.

Collegii Soc. Jesu Dusseldorpii 1623.

Gedruckt aber gerecht suber vnd rein dürch Meymeyster Bernhart Richel burger zů Basel alß mā zalt nocht der geburt christi. M.cccc.lxxxi.ior pridie Kl'. Septembris

[..]o piger et considera uias
eius et disce sapientiam. Que cum
non habeat ducem nec preceptorem. parat estate cibum sibi et
congregat in messe quod comedat.
Usquequo piger dormis? quando consurges ex somno tuo? Paululum dormies. paululum dormitabis. paululum conseres manus ut
dormias. et ueniet tibi quasi uiator egestas et pauperies. quasi
uir armatus. Si uero impiger fueris.
ueniet ut fons messis tua. et egestas longe fugiet a te. Dne. ii.

R. In principio. De sapientia. cap.

Ego sapientia in altissimis habito. et eruditis intersum cogitationibus. meum consilium. et equitas mea est fortitudo. mea est prudentia.

Meum est ... Ant. Sapientia edificauit sibi domum excidit columnas septem subdidit sibi gentes superborum et sublimium colla propria uirtute calcauit. euouae

Vita nostis excessibus tepescens. coll.
dne. tua nos precepta concede uigilanter operari. Per. Inuit. Venite ad. Iubilemus

Sapientia edificauit sibi. L. i
domum. excidit columnas septem.
Immolauit uictimas suas miscuit
uinum et proposuit mensam suam.
Misit ancillas suas ut uocarent ad
arcem et ad menia ciuitatis. Si quis est
paruulus ueniat ad me. In principio
Qui erudit derisorem. ipse L. ii

[..]prium generat maculam sibi. Noli
arguere derisorem ne oderit te.
argue sapientem et diliget te. Da
sapienti occasionem et addetur ei sapientia. doce iustum et festinabit
accipere. Gloria patri domine. L. iii

Si sapiens fueris tibimet ipsi eris. et
proximis tuis. si autem illusor. solus
portabis malum. Mulier stulta et
clamosa plenaque illecebris et nichil
omnino sciens. sedit in foribus domus sue super sellam in excelso urbis
loco. ut uocaret transeuntes per uiam
et pergentes itinere suo. Qui est paruulus. declinet ad me. Tu autem domine

Filius sapiens letificat. L. iiii
patrem. filius uero stultus mesticia est
matris sue. Non proderunt thesauri
impietatis. iusticia uero liberabit
a morte. Non affliget dominus fame
animam iusti. et insidias impiorum
subuertet. Egestatem operata est manus remissa. manus autem fortium diuitias parat. Domine pa... L. v

Qui congregat in messe filius sapiens est. qui autem stertit estate.
filius confusionis. Benedictio domini
super caput iusti. os autem impiorum
operit iniquitatem. Memoria iusti
cum laudibus. et nomen impiorum putrescet. Sapiens corde precepta suscipit.
et stultus ceditur labiis. Qui ambulat simpliciter. ambulat confidenter.
Gloria ... L. vi. Qui custodit

[...] loquentem
sentiet mala. Uult et non uult piger.
anima autem operantium impinguabitur.
Uerbum mendax iustus detestabitur. impius autem confundit et confundetur.
Justicia custodit innocentis uiam. impietas peccatores supplantat. Tu autem
Dum sapiente. Sedm. Lucam.

In illo tempore. Dixit ihesus discipulis suis. Homo
quidam erat diues qui habebat uillicum.
et hic diffamatus est apud illum quasi
dissipasset bona ipsius. et uocauit
Iste dispensator accusatus
apud dominum suum. quasi
bona ipsius. Quo[...]
Quid hoc audio de [...]
tionis uel u[...]
ultra dispe[...]
uillicum de om[...]
est diuus. [...]

Hic dispensator [...]
des gamalielis [...]
dicit. legemque dei suscepe[...]
sanctam. Qui cum cepisset ecclesiam
Christi persequi. ligare occidere.
omnem diuisus dissipare substa[ntiam]
correptus est a domino dicente. Saule
Saule. quid me persequeris? Durum est
tibi contra stimulum calcitrare.

Dixitque in corde L. viii. ...
suo. Quid faciam quia magister fui
et uillicus. cogor esse discipulus et operarius. Fodere non ualeo. Omnia enim
mandata legis que tunc incubant [...]

ad iohannem baptistam esse [...]
mendicare erubesco. ut qui doctor fuerim iudeorum. cogar a gentibus et a discipulo anania salutis et fidei mendicare doctrinam. Faciam igitur quod mihi utile intelligo. ut postquam pertius fuero de uillicatione. recipiant me Christiani in domos suas.

Ad eloquia domini inclina ad L. cap.
[...] medio cor[...]

[illegible] colf Oculi mei ad te [illegible]

[illegible]

O[illegible] ne initio [illegible]

tuum fuarii antequam quicquam fieret

a principio nec dum erant abyssi et

ego parturiebar beati qui custodi

unt vias meas Ant Q[illegible] tacuam

[illegible]

[illegible] ipsum [illegible]

scientiam. Nichil sub sole

novum. nec valet quisquam di

cere. ecce hoc recens est. Iam enim

precesserunt in seculis que fue

runt ante nos. Ecce ego ecclesia

stes fui rex in ihrlm. et proposui

in animo meo ea investigare sa

pienter de omnibus que fiunt

[illegible]le. Hanc occupationem pes

[illegible]dit deus filiis hominum

[illegible]ur in ea. Vidi cuncta

[illegible]le. ecce universa

[illegible]o sps. Perversi

[illegible] stultorum infi

[illegible]tus sum in cor

[illegible] magnus effectus

[illegible]tia omnes qui fuerunt

[illegible]lm. et mens mea con

[illegible] multa et sapienter didici

[illegible] meum ut scirem prudentiam

[illegible] erroresque et stulti

[illegible]. Et cognovi quia et in his

[illegible] esset labor et afflictio sps. eo

quod in multa sapientia multa sit

indignatio. et qui addit scientiam addit

et laborem. Dixi ego in corde meo.

[illegible] et affluam deliciis [illegible]

[illegible]

[illegible]

[illegible]

[illegible]

Audite filii disciplinam patris

et attendite ut sciatis pruden

tiam. Donum bonum tribuam vobis

legem meam ne derelinquatis. Nam

et ego fui filius patris mei tenellus

et unigenitus coram matre mea. et

docebat me. R. Super [illegible]

[illegible] omnem pulchritudinem dilexi [illegible]

[illegible] et proposui pro [illegible]

[illegible] habere illam [illegible]

[illegible] lux mea [illegible]

[illegible] micam [illegible]

Fili mi suscipe verba mea [illegible]

[illegible] custodi precepta mea et

vives. Posside sapientiam. posside

prudentiam. Ne obliviscaris

neque declines a verbis oris mei

Ne dimittas eam et custodiet te. di

lige eam et servabit te. R. Q[illegible]

[illegible] corde [illegible] bonum [illegible]

[illegible] domini [illegible] in libro [illegible]

[illegible]

[illegible] Posside sa

[illegible]

addit prudentiam. Arripe illam

et exaltabit te. glorificaberis [illegible]

[illegible] capiti tuo [illegible]

[illegible]

Fili mi [illegible]

ausculta sermones meos. et ad

eloquia mea inclina aurem tuam

nec recedant ab oculis tuis. cu

stodi ea in medio cordis tui. Vita

enim sunt invenientibus ea. et uni

verse carnis sanitas. Omni cu

stodia serva cor tuum. quia ex

ipso procedit. Remove a te os

pravum. et detrahentia labia

sint procul a te. Oculi tui rec

ta videant. et palpebre tue

precedant gressus tuos. Dirige

semitam pedibus tuis. et omnes

vie tue stabilientur. Ne de

clines ad dexteram [illegible]

averte pedem tuum a malo.

Fili mi si spoponderis pro amico

tuo. defixisti [illegible]

manum [illegible]

[illegible] pro

[illegible] ergo [illegible]

dico fili mi [illegible]

quia [illegible] proximi

tui. Discurre [illegible]

suscita amicum [illegible] dederis

somnum oculis tuis nec dormi[illegible]

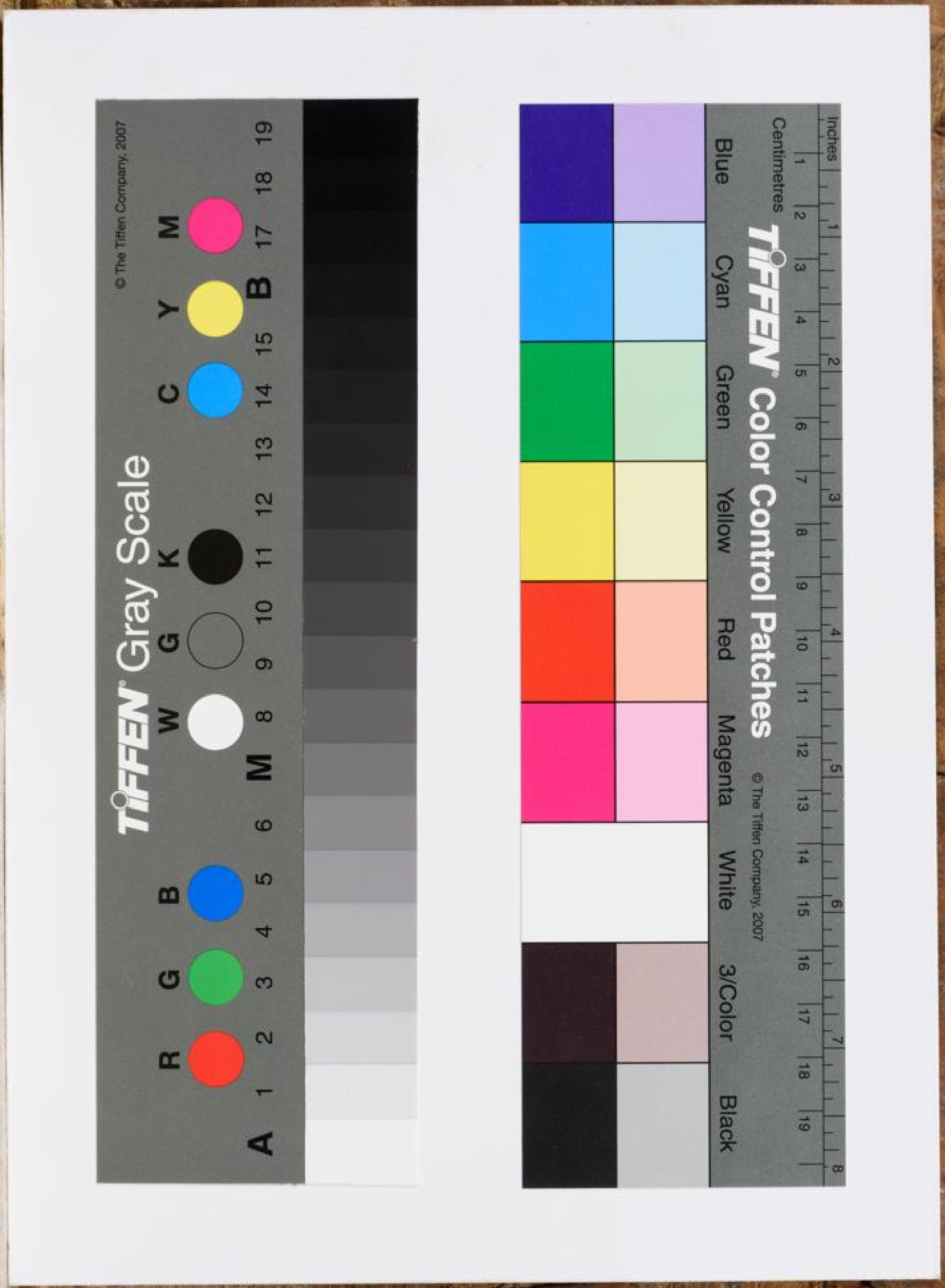
TIFFEN Gray Scale
© The Tiffen Company, 2007
R G B W G K C Y M
A 1 2 3 4 5 6 M 8 9 10 11 12 13 14 15 B 17 18 19
TIFFEN Color Control Patches
Inches
Centimetres
Blue Cyan Green Yellow Red Magenta White 3/Color Black
© The Tiffen Company, 2007