

Nicht ausleihbar

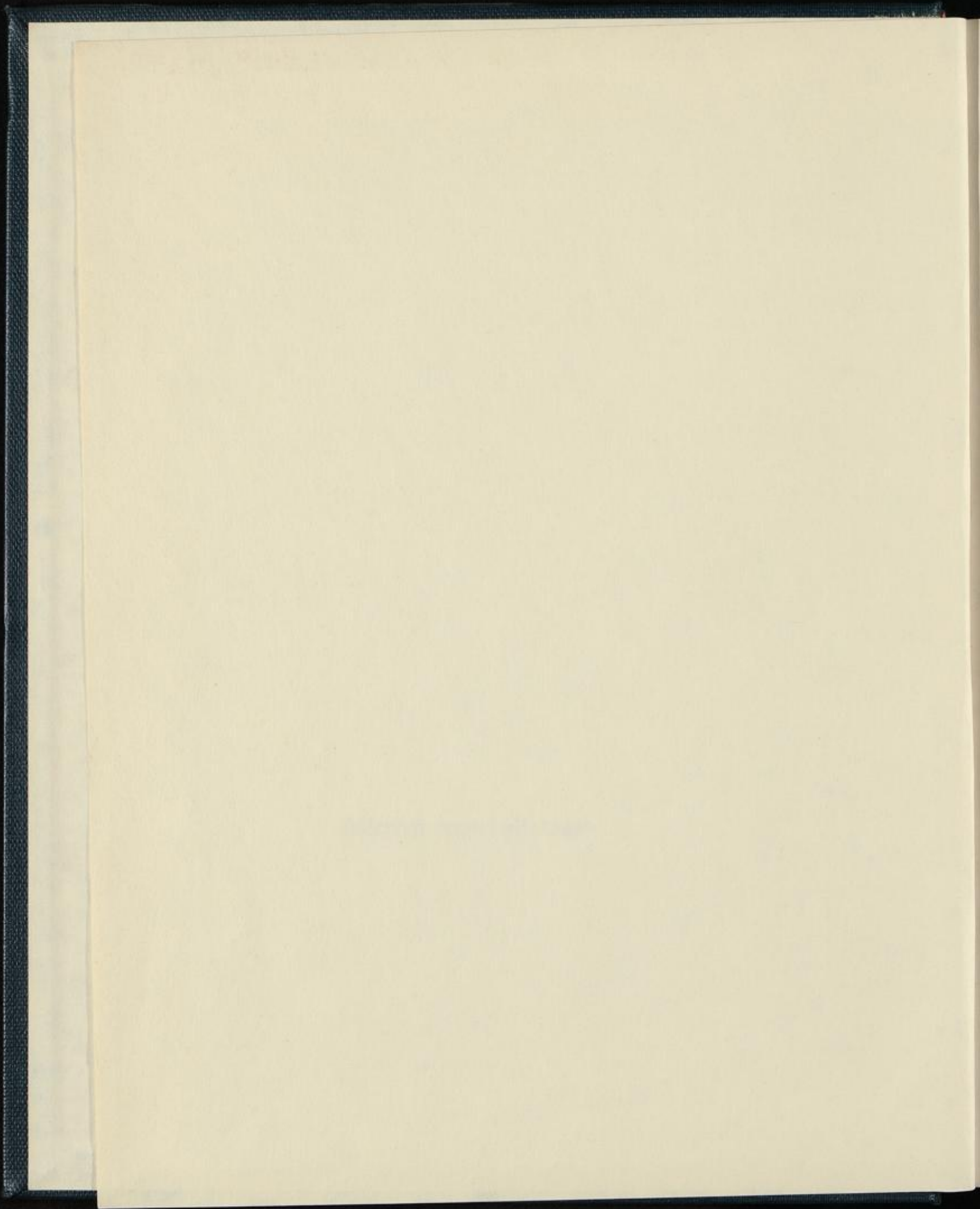





DIE JÜNGERE MATRIKEL
DER
UNIVERSITÄT LEIPZIG

1559–1809

ALS PERSONEN- UND ORTSREGISTER BEARBEITET
UND DURCH NACHTRÄGE AUS DEN PROMOTIONSLISTEN ERGÄNZT.

IM AUFTRAGE

DER

KÖNIGLICH SÄCHSISCHEN STAATSREGIERUNG

HERAUSGEGEBEN

VON

GEORG ERLER.

78/9900

III. BAND.

DIE IMMATRIKULATIONEN VOM WINTERSEMESTER 1709

BIS ZUM SOMMERSEMESTER 1809.

LEIPZIG

GIESECKE & DEVRIENT.

1909.



Cult. G. 878
52

02
Misc
555

L 531

LANDES-
UND STÄDT-
BIBLIOTHEK
DÜSSELDORF

620/

15. 1400



INHALT.

	Seite
Einleitung	v
A. Die Immatrikulationen	v
I. Die Handschriften der Rectormatrikel und ihre Ausstattung	viii
II. Die Immatrikulationen	x
1. Art und Zeit der Immatrikulation	x
2. Die Nationen	xi
3. Der Stand der Immatrikulirten	xi
4. Die Immatrikulationsgebühr	xi
5. Das Gehorsamsversprechen	xi
III. Zusätze zu den Immatrikulationsvermerken	xii
IV. Das Ausscheiden aus der Universität	xii
V. Die Frequenz der Universität	xv
B. Die Promotionen	xv
I. Die philosophische Facultät	xv
1. Die Handschriften und ihre Ausstattung	xvii
2. Die Form der Eintragungen	xx
3. Uebersicht über die Zahl der Promotionen	xxi
4. Die Länge der Studienzeit	xxii
II. Die Promotionen der oberen Facultäten	xxii
1. Die Handschriften	xxiii
2. Die Zahl der Promotionen	xxiv
I. Tabelle. Die Rectoren und die Anzahl der Inscriptionen	xxxvi
II. Tabelle. Decane und Prokanzellare und die Promotionen der philosophischen Facultät	xxxviii
III. Tabelle. Die Promotionen der oberen Facultäten	xxxix
Text	
I. Personenregister	1
II. Ortsregister	479
Nachträge und Berichtigungen	660

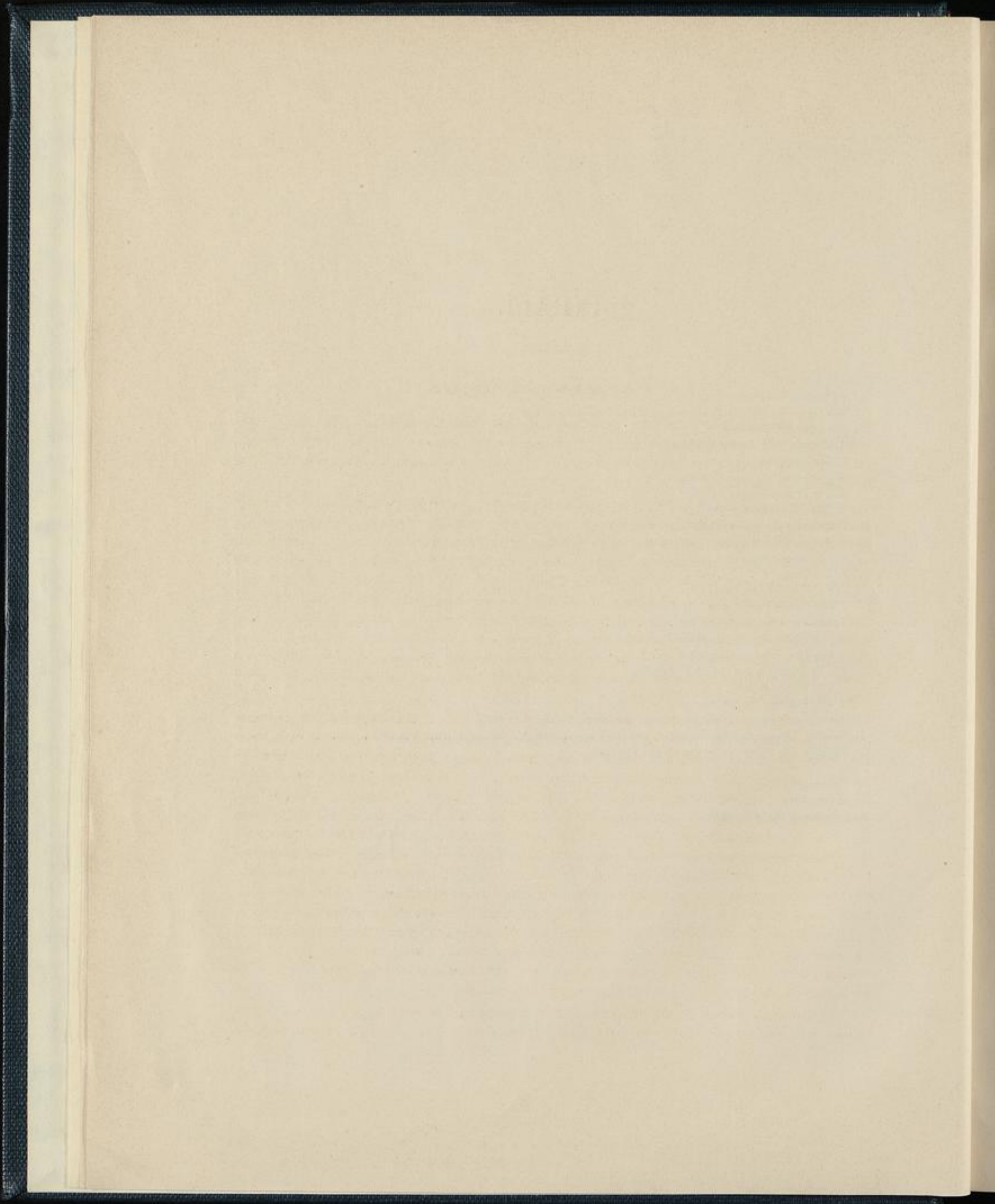

EINLEITUNG.

A. Die Immatrikulationen.

I. Die Handschriften der Rectormatrikel und ihre Ausstattung. Die Namen der Studirenden, die vom Wintersemester 1709 bis zum Sommersemester 1809 bei der Universität zu Leipzig immatrikulirt worden sind, finden sich eingetragen in die Matrikelbände B9, B10 und B11.

Die Handschrift B9 habe ich in der Einleitung zum 2. Bande der jüngeren Matrikel S. xxii beschrieben. Es genügt hier, auf das dort Gesagte zu verweisen. Die Form der Eintragungen war gegen Ende des Bandes im Gegensatze zu den Eintragungen der früheren Semester sehr einfach geworden. War die Ueberschrift im Laufe der Zeit so zusammengeschrumpft, daß sie lediglich im Namen des Rectors bestand, der in die den Eintragungen vorangehende Spalte flüchtig vom Schreiber vermerkt wurde, so war man im W. 1702 wieder dazu übergegangen, über die erste Columnne der Semestereintragung wenigstens den Namen, die Würde und die Angabe der von dem Rector bekleideten Professur zu setzen. Weiter ging man unter dem Rectorat des Johann Burchard Mencke im S. 1719. Man ließ jetzt die kurze Ueberschrift jedes Semesters über die Breite des ersten Blattes der Semestereintragungen hinweglaufen und machte damit besser ersichtlich, daß ein neues Semester beginne.

Die Eintragungen wurden seit dem W. 1700 gewöhnlich derart vorgenommen, daß man drei Gruppen bildete, die *Depositum*, die *Depositum et promittentes* und die *Promittentes*, und innerhalb jeder Gruppe die *Inscribirten* nach Nationen, und in diesen alphabetisch nach dem Vornamen geordnet, nannte. Von diesem Brauche wurde im W. 1715 unter dem Rectorat des Gottlob Friedrich Jenichen wieder abgewichen. Es wurden drei Gruppen, 1. *Depositum*, 2. *Depositum et promittentes*, 3. *Inscripti et promittentes*, gebildet und innerhalb jeder Gruppe die Eintragungen nach Nationen, innerhalb jeder Nation nach dem Tage der Aufnahme geordnet. Das Datum wurde, was früher niemals der Fall gewesen war, in die dem Namen vorausgehende Spalte eingesetzt. Diese Neuerung fand zunächst keinen Beifall. Die folgenden Rectoren haben sich zwar zum Theil der Bezeichnung *Inscripti promittentes* anstatt der *Promittentes* bedient und damit die Studirenden, die schon in früherer Zeit *deponirt* hatten, schärfer von den *Depositum et promittentes* geschieden, haben auch zum Theil an der Theilung in Gruppen festgehalten und diese in die Nationen getheilt, die andern aber haben die Eintragungen nach Nationen stattfinden lassen und in diesen nach den Gruppen der *Depositum*, *Depositum et promittentes* und *Promittentes* geschieden, alle aber sind zu der alphabetischen Anordnung der Eintragungen zurückgekehrt.

Die verschiedene Form der Eintragung erschwerte die Uebersicht, wenn es galt, einen Namen aufzufinden, ganz außerordentlich. Das Zweckmäßigste war jedenfalls, wenn man, wie

schon Jenichen als Rector gethan hatte, die Eintragungen nach dem Datum ordnete, und um jede Willkür der Rectoren oder ihrer Beamten zu verhindern, ein bestimmtes Schema vorzeichnete. Der Rector Ulrich Junius brachte im S. 1720 diesen Gedanken zur Ausführung. Obwohl die Matrikel B 9 noch reichlich Raum zu neuen Aufzeichnungen bot, beschloß er diesen nicht mehr zu nutzen, sondern legte einen neuen Matrikelband an. Dieser, von neuer Hand mit der Signatur B 10 bezeichnet, wie die andern im Besitze des Universitätsarchivs, ist eine Papierhandschrift von erheblicher Stärke. Die Blätter von 40,5 cm. Höhe und 27 cm. Breite sind nicht numerirt. Gebunden ist die Handschrift in Holzdeckel, die mit reich gepreßtem Pergament überzogen, mit Messingecken, in der Mitte des Vorder- und Hinterdeckels mit Messingschmuckstücken, die, wie die Ecken, Engelsköpfe zeigen, und mit ledernen, durch figürlichen Schmuck von Messing verstärkten Schließen versehen sind.

Nach vier leeren Vorsatzblättern folgt das fünfte mit der Aufschrift: „*Matricula Academiae Lipsiensis secundum temporis ordinem fieri coepta sub rectoratu aestivo Dni. Ulrici Junii P. P. natione Bavari MDCCXX*“. Auf dem 6. Blatt beginnen die Eintragungen mit dem S. 1720.

Jedes Semester trägt eine Ueberschrift in bestimmter Form, z. B. „*Rectore Aestivo Dn. Ulrico Junio P. P. Bavaro Anno Christi 1720*“ oder „*Rectore Hiberno Dn. D. Joh. Schmidio P. P. Polono*“. Damit der Nachschlagende sich leicht zurecht finde, enthält die erste Linie jeder Seite die Angabe des Semesters und des Rectorats.

An Stelle zweier Columnen ist eine einzige getreten, und die Verschiedenheit der Form der Eintragungen hat einem Schema Platz gemacht, für das die Linien mit Tinte gezogen sind. Der wichtigste Fortschritt ist aber damit gethan worden, daß, ohne Rücksicht auf die Eintheilung nach Nationen, die Immatrikulirten nach der Zeitfolge ihrer Aufnahme eingetragen werden. Alle Neuaufgenommenen werden dabei in zwei Gruppen getheilt, in die *Inscripti* und die *Depositii nondum inscripti*. Zweierlei ist damit zum Ausdrucke gebracht. Einmal, daß nicht mehr die Leistung des Gehorsamsversprechen die Hauptsache ist, sondern die Eintragung in die Matrikel, die „*Inscriptio*“, und daß zweitens die *Depositii* nicht im eigentlichen Sinne des Wortes *Inscripti*, also auch durch die Deposition nicht Mitglieder der Universität geworden sind. Demgemäß ist auch das Schema für die beiden Gruppen verschieden.

Trotz der Abweichungen im Einzelnen, sind die Eintragungen, verglichen mit denen der früheren Matrikeln, überaus einförmig geworden. Nur zweimal wird diese Gleichförmigkeit unterbrochen. Im S. 1743 bringt der Rector Friedrich Menz zum 2. August einen längeren Bericht über eine 50 Jahre nach der ersten Inscription vorgenommene Ehrenimmatrikulation des Grafen Ernst Christoph von Manteuffel. Sie lautet: „*Beneficio summi Numinis quinquagesimus annus exactus est, ex quo civitatem Academicam adeptus sapientiae et litterarum studia his ipsis tabulis nomine inscripto coepi. Quorum studiorum constanter et impense amantissimus post varios casus variosque labores superatos primarios honores gradatim impetratos feliciter gestos ac sponte tandem positos optimorum Principum Augustorum II^{di} et III^{di} ad hunc usque diem perennante fruens magnificentia in hoc sacrum Musis nemus mente et corpore vegetus valensque me recepi, in eo, ut incunilis adolescentiae annos quatuor transegi, ita quantum superest aetatis, fortunante Deo acturus. Huius prosperitatis adeo infrequentis exemplum et memoria ut constaret, huic libro nomen meum denuo inserui ac subscripsi, quinquaginta stipendiorum his bonarum artium et sapientiae castris veteranus. Hier-*nach folgt die Einzeichnung des Jubilars, die einzige eigenhändige des ganzen Bandes:

„*P. Aug. 2. Ernestus Christophorus S. R. I. Comes de Manteuffel Natali meo 68. Pomeran. Lipsiae 1693*“. Danach heißt es weiter: „*Novi et illustris exempli ut perpetua esset memoria, solenni ritu, lauto apparatu Illustrissimus atque Excellentissimus Comes Iubilaeum Academicum celebravit, quod Potentissimus, Clementissimus Augustus, ut illustrius redderet, Alegantem misit, qui Eius nomine adsideret, litteris Regiae benevolentiae insignis, in Novum Civem et ipsam Academiam luculentis*

testibus instructum ex Aulae Consiliariis Arcanorum participem, Georgium Wilhelmum de Walther, qui omni loco praesideret Regio nomine et auctoritate“.

In dem andern Falle handelt es sich um die Eintragung fürstlicher Persönlichkeiten, die im S. 1764 an erster Stelle in besonders feierlicher Weise stattfand:

„*Rectore | Dn. Joh. Gottlob Boehmio | Hist. Prof. Publ. Ord. | a die Georgii ad diem Galli 1764 | Nomina Inscriptorum | : Serenissimi Principes Saxoniae | ac Domini Domini |*

Carolus Maximilianus

Antonius

Maximilianus.

Quibus singulis | exhibitum fuit diploma, typis | excerptum, cuius exemplum | in tabulario Academiae | adseruatur fere fere tale: |

Quod nuper post diri belli calamitatem in optatissimi Principatus ortu ominati sumus futurum, ut cum faustitate et pristino patriae splendore et iam bonis litteris honos atque Lipsicae Academiae decus restitueretur, id nunc confidentius speremus, quum Serenissimi Principes ac Domini Domini

Carolus Maximilianus

Antonius

Maximilianus,

Duces Saxoniae, Iuliaci, Cliviae, Montium, Angriae et Westphaliae, Landgravi Thuringiae, Marchiones Misniae et Superioris Inferiorisque Lusatae, Comites Principales Hennebergici, Comites Marcae, Ravensbergiae, Barbyae et Hanoviae, Dynastae in Ravenstein et., Principes Juventutis, Domini Nostri Clementissimi indulgentissime passi sunt tanta Ipsorum nomina in huius nostrae Academiae Album inscribi. Id quoniam post longissimi temporis intervallum fit novo exemplo clementiae et civilitatis Principalis ac summi adversus artium studia amoris, novam inde eamque lactissimam rerum nostrarum seriem ordiemur, animo ac pacis sensu praecipientes reditum beatissimi seculi, quo in his serenissimis Principibus Universitas litterarum Lipsica suos Georgios, Mauritos, Augustos, Fridericos Augustos, benignissimos atque eruditissimos Principes, et qui omnium laudes unus consummatissime absolvit, Fridericum Christianum nuper nobis proprio fato creptum, sibi redditos admirabitur. Quod ut Deus Optimus Maximus adnuat Academiae, ardentissimis cum precibus obtestamur.

Actum et consulto Rectoratus Academici sigillo confirmatum a. d. VI. Cal. Maias A. R. S. MDCCLXIII. | Rectore Academiae Lipsicae | Johanne Gottlob Boehmio, | Historiograph. Sax., Hist. Prof. Publ. Ord., Facultat. art. h. t. Decano, | Colleg. Prin. Coll., Past. Arc., Acad. Pisaur. et sodalit. | Litt. Duisb., Ienen., Lips. sodali.“

Die Schrift der Matrikel ist durchweg die einer Schreiberhand. Der größte Werth ist auf die Lesbarkeit gelegt.

Mit dem W. 1779 schließt die Matrikel B 10. Die folgenden Immatrikulationen finden sich in dem Matrikelbande, der die Jahre 1780 bis 1823 umfaßt und, mit der neuen Signatur B 11 bezeichnet, im Archiv der Universität aufbewahrt wird. Wie der vorhergehende Band, ist auch B 11 eine stattliche Papierhandschrift, eingebunden in Holzdeckel, die mit reich gepreßtem Pergament überzogen und mit Messingecken und Messingschließen versehen sind. Die Blätter, 42 cm. hoch, und 27 cm. breit, sind nicht numerirt. Nach fünf leeren Vorsatzblättern beginnen, ohne daß ein Titel vorausgeschickt wird, die Eintragungen mit dem S. 1780. Die Ausstattung der Handschrift und die Form der Eintragungen entspricht fast genau der der Matrikel B 10. Wie dort, so wird auch hier am Beginn des Semesters eine kurze Ueberschrift gegeben, die den Namen des Rectors, sein Lehramt und das Semester angiebt, z. B. „*Rectore Dn. D. Carol. Andr. Belio P. P. Bavaro a die Georgii ad diem Galli 1780“*, und findet sich alsdann in der ersten Zeile jeder

Seite der Eintragungen des Semesters die Angabe des Jahres und des Rectors, z. B. „1780 *Rectore Dn. D. Car. Andr. Belio P. P.*“

Zuerst werden, und zwar immer in einer Columnne, streng chronologisch die Inscripti, dann die Depositi nondum inscripti, die an Zahl immer mehr abnehmen, angeführt. Wie die Matrikel B 10, so entbehrt auch B 11 jedes künstlerischen Schmuckes und jedes charakteristischen Zuges, der die Eintragungen der früheren Zeit auszeichnete. Sie ist lediglich das Werk von Schreibern.

Nur ein einziges Blatt macht eine Ausnahme. Es bekundet die Immatrikulation der drei sächsischen Prinzen Friedrich August, Clemens und Johann, die im S. 1809 unter Tittmanns Rectorat stattfand. Die Einzeichnung, in schöner, sich vom Druck kaum unterscheidender Kapital-schrift, giebt das Immatrikulationszeugnis wieder, das jedem der drei Prinzen ausgehändigt wurde. Es lautet:

Quod felix faustumque | Litteris ipsique universitati Lipsiensi | Deus O. M. esse iubeat | Serenissimi ac potentissimi Domini nostri | Friderici Augusti | Regis Saxoniae et. et. et. | Pii Felicis Patris Patriae | Auspiciis et singulari gratia | Serenissimi Principis ac Domini | Fridericus Augustus | Clemens | Iohannes | Principes Regii Saxoniae | in Album universitatis Lipsiensis | antiquo ritu relati sunt. | Quod Summorum et eruditissimorum principum | Mauricii, Georgiorum, Augustorum et Fridericorum | Augustorum | Exemplo | Piusque votis factum | Universitas Lipsiensis | innumerabilibus optimorum principum beneficiis | per IV secula integra | mirifice ornata | publice testata est | Rectore | Ioh. Augusto Henrico Tittmanno | Theol. Doct. et Prof. Publ. Ordinar. Reg. Alumnor. Ephoro | P. P. in Univers. Lipsiensi A. D. X. Cal. Maias | A. D. MDCCCVIII.

Die Namen der Prinzen sind durch Goldschrift hervorgehoben. Links oben neben dem Anfang des Immatrikulationszeugnisses das polnische Wappen mit dem weißen Adler auf rothem Schild, rechts davon das sächsische Wappen mit den abwechselnd schwarzen und goldnen Balken und dem grünen mit grünen Rauten geschmückten Rechtsquerbalken. Unter Tittmanns Namen sein Wappen. Gelbe Blume, mit grünen Blättern umgeben, auf grünem Boden wachsend. Hintergrund blau, von links Sonne ihre Strahlen auf die Blume sendend. Auf dem Helm drei goldne Blumen, die Wappendecken gelb.

Schon in früheren Zeiten ist es vorgekommen, daß der Rector, der nach Abschluß seines Amtes die Eintragungen zu machen hatte, die Erfüllung dieser Pflicht hinausschob. Seitdem Schreibern die Eintragungen überlassen worden waren, scheint man häufig mit den Einzeichnungen lange gewartet zu haben. Die völlig gleiche Schrift und Farbe der Tinte, die im 18. Jahrhundert wiederholt durch Jahre anhält, legt den Schluß nahe, daß die Inscriptionen von mehreren Jahren im Zusammenhange eingetragen wurden. Daß diese Vermuthung begründet ist, beweist eine Forderung von Studirenden, die im Jahre 1742 dem Landtage eingereicht wurde.¹⁾ Hier heißt es: „Daß der Universität sub poena auferlegt werde, beßer vor die Matricul zu sorgen, weil von 10 Jahren her kein Student in diese geschrieben steht, und daß solche denen vier Nationen im Concilio jährlich vorgelegt werde, damit sie sehen können, ob es geschehen, und ob sie recht eingetragen stehen. Denn es bekümmert sich kein Mensch darum, und wir wissen es gewiß, weil wir erst im vergangenen Jahre haben nachsehen laßen.“ Man sieht daraus, wie sehr die Matrikel, ursprünglich neben den Statuten die wichtigste Urkunde der Universität, an Bedeutung verloren hatte.

II. Die Immatrikulationen. 1. Art und Zeit der Immatrikulation. Die Gewohnheit, wonach der Rector erst nach dem Schlusse seiner Amtszeit, die nur ein Semester andauerte, die

¹⁾ Archiv der Universität, Hdschr. ohne Signatur, Punkt XXI.

Eintragungen in die Matrikel durch einen Schreiber bewerkstelligen ließ, hat sich, wie wir sahen, auch fernerhin erhalten.

Ueber die Anordnung der Einträge ist bereits bei der Beschreibung der äußeren Ausstattung gesprochen worden. Danach fand Anfangs eine Theilung in drei Gruppen, in die *Depositum*, die *Depositum et promittentes* und in die *Promittentes*, die früher, sei es in Leipzig, sei es an einer andern Universität, deponirt worden waren, statt, und wurden in jeder Gruppe die Angehörigen der einzelnen Nationen zumeist in alphabetischer Reihenfolge nach dem Vornamen angeführt. Seit der Anlage der neuen Matrikel im S. 1720 kam ein festes Schema zur Anwendung, bei dem es in der Folge geblieben ist. Die *Immatriculirten* werden in zwei Gruppen geschieden. Erst kommen die *Inscripti*, sei es, daß sie vorher an einer andern Universität, sei es, daß sie früher oder gleichzeitig in Leipzig deponirt worden waren. Die Reihenfolge der Eintragungen ist nach der Zeit der Einschreibung geordnet. Damit ist die alte Eintheilung der *Inscribirten* nach den vier Nationen, wenn diese selbst auch noch bis in das 19. Jahrhundert hinein erhalten blieb, in der Matrikel aufgegeben worden. Nach einem bestimmten Schema, für das in der Regel Linien mit Tinte gezogen worden sind, finden sich, und zwar immer in einer Columnne, folgende Angaben für die *Inscripti*: 1. Numerus et Natio, 2. *Inscriptionis dies*, 3. *Nomina Inscriptorum*, 4. *Patria*, 5. *Depositionis tempus* oder *Depositionis tempus et locus*. Für die *Depositum nondum inscripti* lautet das Schema etwas anders. Die Zahl und die Nation fehlt, wie auch natürlich der Tag der *Inscription*. Es beginnt mit 1. Nomen, darauf folgt 2. *Patria* und schließt mit 3. *Tempus*, der Zeit der *Deposition*. Doch finden sich auch hier Ausnahmen. Zuweilen wird zuerst die Nummer, dann der Tag der *Deposition*, hier und da auch die Nation mit angeführt. Ein offener Irrthum liegt vor, wenn im S. 1752 für die Gruppe der „*Depositum aliqui necdum inscripti*“ eine Columnne mit der Angabe „*dies inscriptionis*“ angelegt worden ist. Es handelt sich natürlich um den Tag der *Deposition*.

Die Nummern sind in der Regel von 1 zu 5 gezählt, die Nation, durch den Zusatz der Buchstaben M, S, B. P. bezeichnet worden. Einige Male, z. B. S. 1739, ist die Angabe der Nation auch bei den *Inscripti* unterlassen worden.

Der Tag der *Inscription* wird nach dem Monat und unter diesem in arabischer Ziffer nach dem Tage angegeben. Hier und da, z. B. im S. 1739, hat der Schreiber sich mit der Nennung des Monats begnügt.

Der Name wird derart angeführt, daß im Gegensatze zu früher der Vatersname, und zwar in größerer und dickerer Schrift, vorangeht und die Vornamen folgen. Die Frakturschrift hat durchgängig der *Antiqua* das Feld geräumt. Die Familiennamen sind bald mit der lateinischen Endung „-us“ versehen, bald in deutscher Form gegeben. Die Zahl der Vornamen ist gegen früher vermehrt, häufig bis auf drei gestiegen. Besonderer Vorliebe erfreuen sich im 18. Jahrhundert die deutschen, von dem religiösen Leben Zeugnis ablegenden Vornamen Leberecht, Gottlieb, Gottlob, Gotthold, Gottwald, Gotthelf, Gotthilf, Traugott, Gotthilfmächtig u. ähnliche. Nur selten hat man sie in ein classisches Gewand gehüllt und Gottlob in einen *Aenotheus* oder Gottlieb in *Theophilus* verwandelt.

Als Heimath wird regelmäßig der Geburtsort angegeben, *adjectivisch* mit der Endung „-anus“, „-ianus“ oder „-ensis“, „-iensis“, oder im *Ablativ* mit folgender Ergänzung durch den Namen der Landschaft, z. B. *Oedera-Misnensis*, *Scopusio-Hungarus*. Nicht selten ist der Name derart stark abgekürzt, z. B. *Altenb.*, daß er mit Sicherheit nicht ergänzt werden konnte. Bei Adeligen hat sich der Schreiber häufig an der Angabe der Landschaft, der der *Inscribirte* angehörte, genügen lassen.

Der Tag der *Deposition* fällt bei den *Inscripti*, wenn die *Deposition* in Leipzig stattfand, häufig zusammen. Ich habe dann hinter dem Namen des *Inscribirten* ein „*idp.*“ gesetzt, den Ort

aber weggelassen. Oft wird diese Spalte durch Angabe des Ortes der Deposition erweitert. Doch ist es verhältnismäßig selten, daß diese Spalte so vollständig ausgefüllt wird, wie im W. 1727, wo genau der Ort der Deposition angegeben wird, wie Lipsiae 18. Octobr. 1721, Jenae 5. Nov. 1725 u. s. w. Bemerkenswerth ist, daß einzelne Studirende die Deposition an mehreren Universitäten über sich haben ergehen lassen müssen. Häufig findet sich nur die Angabe der Universität, an der die Deposition stattgefunden hat, ohne die des Datums, oder es steht nur da: „*deposuit olim*“ ohne Angabe der Universität. Ja, nicht selten ist diese Spalte bis auf wenige Ausnahmen gar nicht ausgefüllt worden, wie S. 1727, W. 1735, S. u. W. 1739, S. 1744, S. u. W. 1745, W. 1746, S. u. W. 1748 und sonst noch sehr oft. Jedenfalls kann von einer durchgängigen Vollständigkeit der Angaben nicht die Rede sein.

2. Die Nationen. Die Anführung der Inscibirten nach Nationen und die wechselnde Reihenfolge der Nationen ist in der Matrikel seit 1720, wie wir sahen, in Wegfall gekommen. Nur ist in der Regel die Zugehörigkeit jedes Einzelnen zu einer Nation durch einen hinzugesetzten Buchstaben bezeichnet worden. Nach wie vor wechselten die Rectoren jedes Semesters nach der Nation. Bei dem Ueberwiegen der Landeskinder im academischen Lehrkörper, das mit der allmählichen Verwandlung der Weltuniversität in eine Landeshochschule eintreten mußte, war man jedoch nicht mehr im Stande, den Wechsel der Nationen im Rectorat fest zu halten. Häufig mußte man geborene Meißner zur sächsischen oder bayrischen Nation überschreiben, „saxoniziren“ oder „bavariziren“, wie der Ausdruck lautete, während die Polen, zu denen ja die benachbarten Schlesier und vor allem die zum Kurfürstenthum Sachsen gehörigen Lausitzer gehörten, im Lehrkörper, mit einer Ausnahme im W. 1808, immer vertreten waren.

3. Der Stand der Immatrikulirten. Wie früher, so werden bei jedem Inscibirten die academischen Würden, die er etwa besaß, angemerkt, und falls er vom Adel war, wird dies durch das Prädicat „a“ oder „de“ oder durch den Zusatz: „*eques*“, „*nobilis*“, „*comes*“ u. s. f. hervorgehoben. Sehr stark ist der Adel Norddeutschlands, vor allem der des Kurfürstenthums Sachsens, Thüringens und Schlesiens vertreten. Gegenüber dem 17. Jahrhundert ist auch der Besuch der Universität durch Angehörige des hohen Adels wieder gewachsen. Die Matrikel nennt 6 Herzöge und königliche Prinzen von Sachsen, 2 Herzöge von Holstein-Oldenburg, einen Herzog von Holstein-Gottorp, einen Herzog von Holstein-Beck, 4 Herzöge von Oldenburg, einen Fürsten von Schwarzburg-Sondershausen, einen Landgrafen von Hessen-Darmstadt, einen Landgrafen von Hessen-Kassel, 8 Grafen Reuß älterer und jüngerer Linie, 3 Grafen und Fürsten Lippe, einen Grafen Schaumburg, 11 Grafen Solms, 12 Grafen und Fürsten Schönburg, 5 Grafen Hohenlohe, einen Grafen Bentheim, 8 Grafen Stolberg u. s. f. Der Brauch, das Rectorat einem fürstlichen Studenten zu übertragen und die Geschäfte während einer solchen Zeit einem Prorektor zuzuweisen, ist im 18. Jahrhundert nicht wieder erneuert worden. Auch gegenüber den Prinzen des kurfürstlichen und königlichen Hauses hat man ihn außer Acht gelassen.

Ansehnlich ist die Zahl der Geistlichen, Juristen, Mediciner und Professoren, deren Namen sich auch im 18. Jahrhundert in der Matrikel finden. Nach wie vor wurden auch Personen „*honoris causa*“ eingetragen, auf deren Schutz und Fürsprache man in schweren Zeitläuften rechnete, wie im W. 1807 Simon Morellet, prof. quondam historiae naturalis in academia Parisiensi, am 22. IV. 1807 Joh. Julian. Maria Savary, tribunus militum stipend. in magno Imperiali Francico exercitu, questor secundi ordinis etc. und Jac. Pe. Willemaney, stipendiorum militarium quaestor primarius, aerario magni exercitus Imperialis Franc. praefectus u. a. m.

Hinsichtlich der Confession wurde man im 18. Jahrhundert duldsamer. Katholiken, Reformirte, auch Juden hat man anstandslos inscibirt. Personen, die zum evangelischen Glauben übertreten wollten, „*Convertendi*“, kommen noch vereinzelt vor. Bedingung aber für die Inscirption war der Glaubenswechsel nicht mehr.

4. Die Immatrikulationsgebühr. Nach dem Jahre 1709 wird nur anfänglich die nach Stand und Vermögen wechselnde, seit S. 1697 überwiegend auf einen Thaler bemessene Immatrikulationsgebühr angegeben. Von 1711 an ließ man sie regelmäßig aus, da andere Bücher über sie Rechnung ablegten. Nach dem Schema der im Jahre 1720 angelegten Matrikel wurde auf die Angabe der Gebühr überhaupt verzichtet.

5. Das Gehorsamsversprechen. Seit W. 1699 wurde von den Studirenden beim Beginn des Universitätsstudium nicht mehr ein Eid verlangt, sondern lediglich ein Gehorsamsversprechen. Mit welchem Alter die Zulassung zur Abgabe des Versprechens erfolgte, geht aus der Matrikel nicht hervor. Eine Bestimmung hierüber erschien wohl auch nicht vonnöthen, da das Versprechen auch von solchen abgegeben werden konnte, die das 17. Lebensjahr noch nicht erreicht hatten. Die Hauptsache war doch, daß der sich zum Studium Meldende die nöthige Vorbildung hatte, um den Vorlesungen folgen zu können, und die wurde ihm entweder von dem Rector der Lateinschule, die er besucht hatte, durch ein Zeugnis bestätigt oder mußte durch eine kurze Prüfung vor dem Rector nachgewiesen werden. Der Inscription hatte die Deposition voranzugehen, deren Ceremonien im 18. Jahrhundert viel von der früheren Roheit verloren hatten. Wenn auch daher jetzt viele reifere Jünglinge sich erst beim Eintritt in die Universität der Deposition unterwarfen, so fehlte es doch nicht an solchen, die als Knaben schon der Hochschule zugeführt wurden, um deponirt zu werden, dann aber wieder zur Lateinschule oder zum Privatunterricht zurückkehrten, um einige Zeit später, falls über ihre Zukunft von den Eltern nicht anders bestimmt wurde, durch Ablegung des Gehorsamsversprechens in die Reihe der Studirenden einzutreten. Immer deutlicher beweist die Bezeichnung der Depositi als „*Nondum Inscripti*“ und die Gepflogenheit, daß man bei der Aufzeichnung der Depositi hinsichtlich des Datums und der Nation auf Genauigkeit keinen Wert legte, daß man sie nicht als Studenten ansah. Erst wenn sie später das Gehorsamsversprechen ablegten, wurden sie im wahren Sinne des Wortes eingeschrieben. Sie erscheinen also wie viele ihrer Vorgänger und der *Iniurati* zweimal in der Matrikel. Wer also alle Eintragungen und nicht die eingetragenen Personen zählt, der kommt mit der Matrikel selbst zu Ziffern, die bei Berechnung der Frequenz der Universität zu Irrthümern führen müssen. Wie viele von den Depositi, deren Zahl im Sinken begriffen war, nachträglich inscribirt worden sind, läßt sich auf Grund des im Folgenden gegebenen Personenregisters berechnen: eine mühevoll Arbeit, bei der der Gewinn zu dem Aufwand an Zeit in keinem Verhältnis stehen würde.

Eine Neuinscription solcher, die schon früher inscribirt worden waren, fand auch im 18. Jahrhundert des öfteren statt. Es handelte sich um solche Personen, die nach Verlassen der Hochschule später nach Leipzig wieder zurückkehrten, sei es, um ihre Studien fortzusetzen, sei es, weil sie sich aus irgend welchem Grunde die Privilegien der Universität von Neuem erwerben mußten. Neu war, daß man 50 Jahre nach der ersten Inscription eine Jubelinscription vornahm. Eine solche wurde z. B. bei Joh. Mich. Barth von Schkeuditz im Jahre 1792, bei Christoph. Fridr. Burckhardt 1747, bei Car. Hnr. von Dieskau im Jahre 1773 vorgenommen. Sie hat einmal, im S. 1743, wie oben erwähnt, bei dem Grafen Ernst Christoph von Manteuffel unter besonderen Feierlichkeiten stattgefunden. Die Facultäten sind, wie das im Folgenden zu erwähnende Prokanzellarbuch der philosophischen Facultät beweist, diesem Beispiel gefolgt und haben nach 50 Jahren das Diplom über die höchste Würde, die sie zu vergeben hatten, erneuert. Während sich dieser Brauch bis zum heutigen Tag erneuert hat, ist jener wieder verschwunden.

III. Zusätze zu den Immatrikulationsvermerken. Nachträge der Rectoren wegen späterer Ablegung des Gehorsamsversprechens kommen, wie schon seit dem Ende des 17. Jahrhunderts, im 18. Jahrhundert nicht mehr vor, da man im Falle, daß die Inscription der Deposition, sei es auch nur um wenige Tage, folgte, den Depositus von Neuem als *Inscriptus* eintrug. Ein Zusatz

vor allem über die Zeit der Exmatrikulation hat bis zum Jahre 1809 noch nicht stattgefunden. Der Brauch, daß spätere Rectoren in kurzen Zusätzen zu der Eintragung über die nachmaligen Schicksale des Inscibirten berichteten, schon seit dem 17. Jahrhundert seltener geworden, kam ganz in Abgang. Auch die Bemerkungen über Relegation unterließ man, da man darüber an andern Orten genügende Aufzeichnungen besaß, zumeist. Nur wenn es sich um eine Exclusion handelte, in welchem Falle früher der Name in der Matrikel getilgt wurde, hielt man, wie wir weiter unten sehen werden, einen Nachtrag für nothwendig.

Nur in einigen seltenen Fällen hat der Rector die Einzeichnungen von Studenten, Söhnen einflußreicher Väter mit Worten begleitet, die eine Huldigung gegenüber den Vätern enthielten. Als im S. 1768 Graf Johann Adolph von Loß deponirt wurde, begrüßte der Rector die Einzeichnung dieses Kindes, das erst 16 Jahre später inscibirt werden konnte, mit den Worten: „*Quantum nomen Avi, virtus sit quanta Parentum, Loßiades, teneris adsuescas discre ab annis, Et pulcra, auspicio lacto, tot facta sequaris!*“ Derselbe Rector schrieb zur Einzeichnung des Grafen Georg Einsiedel die Verse: „*Te pater ac pulcrae virtus te plurima matris Excitet aeternisque decus memorabile fastis Maiorum, et studium Musae Rectique Piique Incipe, magne puer, nomen laudesque parentis Implere: ac felix in publica commoda vive!*“ Und dem Freiherrn, späteren Grafen Peter Karl von Hohenthal, der im W. 1787 deponirt wurde, widmete der Rector die Distichen: „*Floreat hic olim magno patre digno avoque, Artibus excultus, Lipsia docta, tuis | Insignis pietate fideque et maxima summis | De patria meritis praemia parta ferat!*“

IV. Das Ausscheiden aus der Universität. Noch wird, wie wir oben sahen, in der Matrikel nicht vermerkt, wann der Inscibirte aus dem Verbande der Hochschule ausgeschieden ist. Nur ganz vereinzelt, findet sich einmal hierüber eine Angabe, z. B. bei Gottfried Theodor Leberecht Vollmer, der, im Jahre 1792 immatrikulirt, die Inscription im Jahre 1802 erneuerte: „*exmatriculatus est 15. I. 1803*“. Dagegen wird regelmäßig die Streichung, die wegen eines gemeinen Verbrechens oder wegen groben Vergehens gegen die Disciplin im Anschluß an die Exclusion erfolgte, vermerkt. So heißt es bei Antoine Imbert Luxembourg. B.: „*ita nomine mutilato et patria ficta latere voluit Antoine Imbert de Ballord de Moulins, quae fraus cum detecta esset, illico exmatriculatus est*“. Ferner bei Joh. Andr. Kohlmann Sangerhusanus: „*ist weil man bei beschehener Untersuchung befunden, daß er keine Studia getrieben und die Inscription erschlichen gehabt, wieder exmatriculirt worden 6. VII. 1648*“, bei Hnr. Martin. Müller Stößen.: „*furti reus exmatriculatus 23. IV. 1798*“, bei Frd. Aug. Rothky Dresden.: „*Ist, weil er denen studiis nicht obgelegen und die inscription erschlichen, wiederum exmatriculirt worden*“. Die Nachträge sind nicht mehr, wie in früherer Zeit, von der Hand des Rectors, sondern von der des Universitätsactuarius, der sich unterzeichnet hat, gemacht worden.

V. Die Frequenz der Universität. Mit dem 18. Jahrhundert gelangen wir hinsichtlich der Inscriptionsziffern auf etwas festeren Boden. Lassen wir die Depositi, die größtentheils Kinder waren, weg und zählen lediglich die Depositi et promittentes und die Promittentes, oder wie sie später genannt werden, die Depositi et inscripti und die Inscripti, so erhalten wir sichere Zahlen für die Menge derer, die zum größten Theil als Studenten gelten können.

Die der Einleitung folgende I. Tabelle giebt im Anschluß an das Verzeichnis der Rectoren die Zahlen der verschiedenen Gruppen der eingetragenen Personen an und nennt in der letzten Spalte die Zahl derer, die als wirkliche Studenten anzusehen sind. Nur insofern unterscheidet sich die Tabelle von den in den früheren Bänden gegebenen, als seit dem S. 1720, mit Rücksicht auf das veränderte Schema der Matrikeln wie auf die mehrmals vorkommende Unterlassung der Angabe der Nation, von einer Zählung der Angehörigen der einzelnen Nationen Abstand genommen werden mußte.

In dem Jahrfünft W. 1709—S. 1714 stellt sich das Verhältnis unter den Angehörigen

der verschiedenen Nationen folgendermaßen dar. Von 1892 inscribirten Promittentes waren Meißner 925, Sachsen 306, Bayern 211 und Polen 450, oder in Procenten ausgedrückt Meißner 48, Sachsen 16, Bayern 11,2 und Polen 23,8%. In dem folgenden Jahrfünft W. 1714—S. 1719 wurden 1993 Promittentes in die Matrikel eingetragen. Davon fielen auf die Meißner 958, auf die Sachsen 344, auf die Bayern 195 und auf die Polen 496, oder in Procenten ausgedrückt auf die Meißner 48, auf die Sachsen 17, auf die Bayern 10 und auf die Polen 25%. Im Verhältnis zu den anderen Nationen sind die Meißner an Zahl etwas zurückgegangen. Rechnet man ihnen für den Kurkreis von den Sachsen noch etwa 6 und für die Lausitz von den Polen 10% zu, so wird man zur Annahme von ungefähr 64% Landeskinder gelangen. Offenbar ist die Zahl der Fremden im Verhältnis zu den Einheimischen im 18. Jahrhundert trotz der Gründung neuer Universitäten in den evangelischen Theilen des Reiches wieder gewachsen. Die außerordentlich günstige geographische Lage der Stadt Leipzig an den großen Verkehrswegen, die vom Westen nach dem Osten, vom Süden nach dem Norden führten, machte ihre alte Anziehungskraft geltend. Schon durch seinen Handel war Leipzig weithin bekannt, und die Beziehungen, die seine rührige Kaufmannschaft zu allen großen Handelsplätzen Europas hatte, veranlaßten so Manchen gerade hierher seine Schritte zu lenken. Aus allen Ländern Europas strömten Studirende ihm zu. Groß ist die Zahl der Russen, Balten, Polen und Ungarn, aber auch aus der Türkei, aus England, Frankreich, Italien und den nordischen Staaten recrutirte die Leipziger Studentenschaft. Selbst vom Cap der Guten Hoffnung, von den Antillen, aus Nordamerika wie von Ostindien haben Studirende deutscher Herkunft sich hier immatrikuliren lassen. Dazu kam, daß das studentische Treiben in einer Stadt mit einer reichen und gebildeten Bürgerschaft viel von der ihm ursprünglich anhaftenden Roheit verlor, daß der Leipziger Student sich im 18. Jahrhundert durch eine gewisse Urbanität der Sitten auszuzeichnen begann, die ihn von dem absichtlich gezeigten derben Gebahren der Angehörigen kleinstädtischer Hochschulen unterschied. Die Zahl der Adeligen, der ausländischen, wie der kursächsischen wuchs daher sehr erheblich an. Dazu kam endlich, daß nicht mehr, wie noch im 17. Jahrhundert, die confessionellen Gegensätze auf den Besuch der Universitäten einwirkten. Wenn auch langsam, so wuchs doch im Zeitalter der Aufklärung die Zahl der Katholiken, die aus Süddeutschland und aus Oesterreich nach dem protestantischen Leipzig kamen, um sich hier den academischen Studien zu widmen.

			Jahresdurchschnitt der Prom.		
W. 1709—S. 1714	dp.	432	dp. et prom. u. prom.	1992	398,4
W. 1714—S. 1719	—	342	—	1993	398,3
W. 1719—S. 1724	dp.	221	idp. u. i.	1971	394,2
W. 1724—S. 1729	—	119	—	2097	419,4
W. 1729—S. 1734	—	73	—	1955	391,0
W. 1734—S. 1739	—	52	—	1830	366,0
W. 1739—S. 1744	—	76	—	1925	385,0
W. 1744—S. 1749	—	83	—	1786	357,2
W. 1749—S. 1754	—	85	—	1767	353,4
W. 1754—S. 1759	—	71	—	1414	282,8
W. 1759—S. 1764	—	125	—	1786	357,2
W. 1764—S. 1769	—	111	—	1971	394,2
W. 1769—S. 1774	—	196	—	1799	359,8
W. 1774—S. 1779	—	194	—	1843	368,6
W. 1779—S. 1784	—	201	—	1917	383,4
W. 1784—S. 1789	—	142	—	1858	371,6

W. 1789—S. 1794	dp.	121	idp. u. i.	1780	356,0
W. 1794—S. 1799	—	135	—	1381	276,2
W. 1799—S. 1804	—	102	—	1224	244,8
W. 1804—S. 1809	—	88	—	1265	253,0
zusammen: 2969			Zusammen: 35454		

Danach ist die Zahl der Depositi im Rückgange begriffen. Betrag der Jahresdurchschnitt im Jahrfünft W. 1709—S. 1714 noch 86,4, so fiel er im Jahrfünft W. 1754—S. 1759 auf 14. Er stieg dann nochmals bis zum Jahrfünft W. 1779—S. 1784 auf 40, um dann wieder bis zum Jahrfünft W. 1804—S. 1809 auf 17 zurückzugehen. Der Jahresdurchschnitt der Promittentes betrug im ersten Jahrfünft 398 Personen, erhob sich dann im Jahrfünft W. 1724—S. 1729 auf 419, um dann, unter der Einwirkung des siebenjährigen Krieges, im Jahrfünft W. 1754—S. 1759, auf 282,8 zu fallen. Danach stieg der Jahresdurchschnitt von Neuem und erreichte im Jahrfünft von W. 1764—S. 1769 die Zahl 394. Seitdem trat, wenn auch mit Schwankungen, allmählich ein Rückgang ein. Im Jahrfünft W. 1799—S. 1804 fiel die jährliche Durchschnittszahl auf 244,8.

Versuchen wir unter Annahme einer durchschnittlichen Aufenthaltszeit von $1\frac{3}{4}$ Jahr die Zahl der zugleich anwesenden Studenten zu ermitteln, so erhalten wir folgende Frequenzsiffern:

Am 15. October 1711 waren anwesend 651 Studenten

„	1729	„	726	„
„	1755	„	596	„
„	1769	„	644	„
„	1786	„	660	„
„	1799	„	453	„
„	1808	„	513	„

B. Die Promotionen.

I. Die philosophische Facultät. 1. Die Handschriften und ihre Ausstattung. Die Promotionsverzeichnisse der philosophischen Facultät für die Zeit vom W. 1709 bis S. 1809 finden sich zunächst in dem in der Einleitung zum zweiten Bande der jüngeren Matrikel beschriebenen fünften Bande der im Archiv der Facultät aufbewahrten Matrikel, der mit dem W. 1717 schließt.¹⁾

Die Fortsetzung giebt eine andere Handschrift des Archivs der philosophischen Facultät, die die Promotionslisten bis S. 1766 einschließlich enthält.

Die Handschrift, die auf dem Rücken die neue Signatur B5^b trägt, 39 cm. hoch und 25,5 cm. breit, ist in Holzdeckel gebunden, die mit Pergament überzogen sind. In der Mitte der Vorderseite des Vorderdeckels, umrahmt von Renaissanceleisten, eingepreßt, das Bild Luthers mit der Unterschrift: „*Martinus Lutherus*“. Darüber „*Matricula philosophiae*“, darunter die Jahreszahl „1719“. Auf der Rückseite des Hinterdeckels dasselbe Bild des Reformators.

Auf zwei Papiervorsatzblätter folgen 139 Pergamentblätter von 37,8 cm. Höhe und 24,3 cm. Breite, die bis zum S. 1757 nach den Seiten, im Ganzen 239, numerirt worden sind. Im Anfange der Handschrift liegt ein Blatt mit folgender Bemerkung: „*Quum proh dolor! hicce liber inde a triginta amplius annis non continuatus, imo per multos annos singulari quodam fato e musco nostro absens fuerit, saltem seriem Decanorum ab amplissimo ordine electorum, missa reliquorum munerum recensione, meo sumtu continuari necessarium duxi: id quod etiam in posterum libenter faciam. Magistrorum ab eodem ordine creatorum catalogus in alio erstat libro. Lips. d. 5. Mart. 1798. Joh. Geo. Eck. h. t. Decanus.*“

Geschrieben ist der ganze Band von Schreiberhand durchweg calligraphisch, bald in Antiqua Kapitale, bald in Fraktur, bald in gewöhnlicher Cursive. Nicht selten haben die Einträge das Aussehen eines Druckes oder eines Stiches. Häufig werden in einer Eintragung die verschiedensten Schriftformen angewandt. Die Folge ist, daß sie trotz der aufgewandten Mühe unruhig wirken. Die Einleitungen mit den Namen des Decans und der Beamten erscheinen in der Form einer Inschriftentafel oder eines Diploms, in dem die Länge der einzelnen Zeile nach künstlerischen Gesichtspunkten wohl abgemessen ist. Besonders wurde der Name des Decans hervorgehoben. Im W. 1735, W. 1737, W. 1738, W. 1739, W. 1743, W. 1744 und S. 1745 ist er in rother, im W. 1740 in blauer Farbe gegeben, im W. 1737 ist die Initiale des Namens mit Blattwerk verziert. Auch sind die Ränder der schwarzen Buchstaben häufig mit goldener Farbe nachgezogen, die großen Anfangsbuchstaben auch reich mit Schnörkeln versehen worden.

Der bildliche Schmuck tritt gegenüber den früheren Matrikeln sehr zurück. Zu W. 1712 ist ein Kupfer eingeklebt. In ovalem, auf einem säulenartigen Untersatz stehendem Rahmen das Bild des Decans Joh. Burchard Mencke. Auf dem Untersatze die Inschrift: „*Joh. Burchardus Menckenius J. U. D. Reg. Maj. Pol. Consil. et Historiographus Hist. P. P. et Societ. Reg. Britann. Socius Nat. A. 1671 d. 8. April.*“ Das Medaillon ist in einen viereckigen Rahmen gestellt, von dessen oberem Theile ein auf der linken Seite geraffter Vorhang in schweren Falten herabfällt. Mencke ist in einem reichen, an der Brust geöffneten und das Spitzenchemisette zeigenden Staatskleid, mit übergeworfenem Mantel und mit Allongeperrücke dargestellt.

Zu W. 1721 findet sich das Brustbild des Decans Lehmann in schwarzem, mit Goldleisten verziertem Rahmen, in Wasserfarben gemalt. Lehmann sitzt an einem mit rother Decke bedeckten Tisch, auf dem ein Barrett liegt. Im Hintergrunde eine Säule, deren oberer Theil von einem braunen

¹⁾ Siehe Seite xxxvii.

Vorhang verhüllt wird, der, in breiten Falten herabhängend, den Hintergrund bildet. Der Decan trägt schwarze Allongeperrücke und einen schwarzen Sammetmantel, dessen doppelter Kragen von einer breiten, aus abwechselnd grauen und weißen Dreiecken von Pelzwerk zusammengesetzten Kante umsäumt wird. Die linke Hand ruht auf dem Barett, während der rechte Arm unter dem Mantel verborgen bleibt. Der Mantel, am Halse geöffnet, läßt eine weiße Halsbinde sehen. Durch zwei blaue Bänder ist unten am Bildrahmen das Wappen des Decans befestigt. Schild, getheilt durch aufsteigende geschweifte Spitze. In den beiden oberen Feldern, gegen einander gekehrt, je ein goldener aufrecht schreitender, roth gezüngter und doppelt geschwänzter Löwe. In der Spitze auf rothem Grunde ein naturfarbener gepanzerter Krieger, mit beiden Händen ein Schwert schwingend. Auf dem gekrönten Helm wachsend der gepanzerte Krieger. Die Wappendecken rechts schwarz und gelb, links roth und silber. Endlich findet sich zu S. 1743 das in Wasserfarben gemalte, von einem goldnen Rahmen umgebene Bild Christian Gottlieb Jöchers. Jöcher in halber Figur, angethan mit schwarzem Rock, weißem Halstuch und weißen Spitzenbäffchen und mit übergeworfenem Mantel, trägt eine große weiße Allongeperrücke. Das Gesicht ist ein wenig nach rechts gewandt, die rechte Hand, docirend, erhoben. Hinter der Figur links eine Säule, rechts ein rother Vorhang. Zwischen beiden hindurch Blick auf eine Bibliothek. Unter dem Bilde in reicher Umrahmung auf schwarzem Grunde Jöchers Wappen. Schild quadirt. Im ersten und vierten Felde je eine goldene Krone auf silbernem Grund, im zweiten und dritten Feld goldner und blauer Schach. Auf dem gekrönten Helm wachsend, ein Mann in blauem Gewand und mit blauem Hut, in der Rechten haltend eine auf die rechte Schulter gelegte blaue Stange, die in eine zweizinkige goldene Hacke ausläuft. Die Wappendecken blau und gold

Neu treten im 18. Jahrhundert am Schlusse der Eintragungen Ornamente aus vielfach verschlungenen, mit der Feder gezeichneten schwarzen Linien und Vignetten mit pflanzlichem oder figürlichem Schmuck auf. So finden wir am Ende des W. 1734 eine Vignette, zusammengesetzt aus Palmen und Blättern mit zwei Tauben, zu W. 1735 einen Lorbeer- und einen Palmenzweig gekreuzt, zu S. 1738 eine fliegende Putte, in jeder Hand einen Zweig haltend, zu W. 1738 eine Palme zwischen je zwei Bäumchen und zwei Weinstöcken, zu W. 1739 eine Minerva, in der Rechten einen Speer haltend, sitzend in barocker Umrahmung, zwischen blumengefüllten Füllhörnern, zu W. 1743 eine dreisaitige Lyra, dahinter gekreuzt zwei Lorbeerzweige. Der Zeichner nennt sich auf dem unteren Theile der Lyra nach den Anfangsbuchstaben seiner Vor- und seines Familiennamens J. C. S. Darunter steht die Jahreszahl 1745, ein Beweis, daß die Eintragung erst zwei Jahre nach abgelaufenem Decanat geschah. Am Schlusse des W. 1745 finden wir in schwarzer Federzeichnung einen von einer Lilie gekrönten Obelisk, dessen Spitze mit Bandschleifen und Blumen geschmückt ist. Links und rechts am Fuße des Obeliskens je ein Vogel mit Zweig im Schnabel. Weitere fein ausgeführte Schlußvignetten in schwarzer Federzeichnung finden sich zu S. 1746, W. 1746, W. 1749, S. 1752, W. 1754, S. und W. 1756, S. und W. 1757, S. und W. 1758. Zu der Rococovignette am Schlusse des S. 1759 nennt sich der Zeichner: „*Ser. Joh. Gottfried Bodinus SS. Theol. stud. Francohusa Schwarzburgicus*“. Die Eintragungen des W. 1759 schließen mit einer hübschen Vignette. Eine gekrönte Büste auf Postament, am Fuße des Postaments Bücher und eine Leyer, links und rechts Lorbeerzweige, die Umrahmung bildend. Zeichner: *M. W.* Am Schlusse von S. 1760 sehr fein ausgeführt, ein Merkur, einen sich bäumenden Pegasus zügelnd, zu W. 1760 Muschelornament, zu S. 1761 fein ausgeführte Rose mit Knospe an blattgeschmücktem Stil, zu S. 1764 Meermuschel mit reich gekraustem Rand, daraus ein Wasserstrahl emporspringend.

Mit dem S. 1766 schließt der Band der philosophischen Matrikel, der mit 1718 eingesetzt hatte. Der Decan des Wintersemesters Carl Andreas Bel und seine nächsten Nachfolger haben es unterlassen, ihren Bericht über die Promotionen einzutragen. Den ersten Anstoß zu der Versäumnis mag der Umstand gegeben haben, daß der letzte Band der Matrikel aus dem

Archiv der Facultät verschwunden war.¹⁾ Dann aber hatte man noch andere Urkunden, um die Promotionen nachzuweisen, außer schriftlichen Aufzeichnungen die gedruckten Programme und Diplome. Das Bedürfnis, über die Verleihung der academischen Würden in besonders würdiger Weise genau Buch zu führen, war nicht mehr, wie in früheren Jahren, vorhanden. Wie man die Universitätsmatrikel jahrelang vernachlässigte, so verzichtete man auch auf die Fortsetzung der Matrikel der Facultät.

Da entschloß sich der Decan des S. 1798 Joh. Georg Eck auf seine Kosten ein neues Buch anzuschaffen und die Promotionen bis auf seine Zeit zusammen zu stellen. So entstand das Buch des Prokanzellers, eine Papierhandschrift, eingebunden in Papptafeln, die mit braunem Leder überzogen sind, 437 Seiten, dann noch Beilagen S. 438—449 von 36 cm. Höhe und 23 cm. umfassend. Die Einzeichnungen, die nicht nur von den Promotionen, sondern auch von Habilitationen und Antrittsvorlesungen Kunde geben, enden erst mit dem 26. Juni 1891, mit einem Vermerk über die Antrittsvorlesung des ordentlichen Professors August von Miaskowski.

Eck ließ die Einzeichnungen nicht mit W. 1766, sondern schon mit dem W. 1756 beginnen. Derselbe Schreiber schrieb nach den Vorlagen bis Seite 35, bis zu dem Promotionsverzeichnis von 1779. Ihm folgen andere Schreiber bis auf Ecks Zeit. Später haben die Decane, zuletzt die Prokanzeller die Eintragungen regelmäßig fortgesetzt. Das Buch des Prokanzellers unterscheidet sich im Aeußeren wesentlich von den vorausgehenden Bänden der philosophischen Matrikel. Auf jede künstlerische Ausschmückung hat man von vornherein verzichtet.

2. Die Form der Eintragungen ist von 1709 bis zum S. 1766 einschließlich dieselbe geblieben, wie im Jahrhundert vorher. Wie früher so nennt zuerst der Decan sich, dann die Clavigeri, die Executores, die Examinatoren und für das Wintersemester insbesondere den Prokanzellar. Die Form der Ernennung durch Wahl, in strenger Berücksichtigung des Amtsalters oder durch Loos, in jedem Falle mit genauer Beobachtung der Aufeinanderfolge der Nationen: in allem zeigt sich ein starres Festhalten an den altüberlieferten Formen. Kürzer ist die Einleitung geworden. An Stelle der wechselnden Benennungen der Promotionen und der verliehenen Würden treten stehend gebrauchte Ausdrücke. Man spricht von einer „Promotio baccalaurealis“ oder „Promotio magisterialis“. Von den Baccalarien heißt es regelmäßig, daß sie die „prima laurea“ erhielten. Die Träger der höchsten philosophischen Würde werden regelmäßig als „philosophiae magistri“ aufgeführt. Wohl finden sich noch am Anfange oder am Schluß der Eintragungen Formeln, die von dem kirchlich frommen Sinne der Decane Zeugnis ablegen, wie: „*In nomine Iesu*“, „*Iuvante Deo*“, „*Christo Fortunante*“, „*Deo Fortunante*“, „*Iesu Succurrente*“, „*Auspiciis Divinis*“, „*Divina gratia prosperante*“, „*Soli Deo Gloria*“ u. dergl., aber seit 1741 kommen sie in Wegfall und läßt sich der Schreiber daran genügen, zum Schlusse eine Vignette in der Formensprache des Rococo anzubringen. Das Zeitalter der Aufklärung macht sich auch hier geltend.

Hinsichtlich der Prüfungen haben einzelne Veränderungen stattgefunden. Eine Neuerung war es, wenn im S. 1752 der Decan Gottsched die Dichterkrönung Christoph Ottos von Schönaich eintrug. „*Tandem*“, so schließt er die Aufzeichnungen seines Semesters, „*Lauream Apollinarem ordinis nostri primam me promotore die XIX. mensis Iulii publice retulit vir illustris Christophorus Otto liber baro de Schoenaich Amtizio-Lusatus*.“ Das Beispiel, das er damit gegeben, hat keine Nachahmung gefunden.

Eine andere Neuerung trat in der Baccalariatsprüfung ein. Wie die Promotionen im Juli schon früher in Wegfall gekommen waren, so wurde die unter Leitung des Exdecans abgehaltene Frühjahrsprüfung von demselben Schicksal betroffen. Seit dem 1. Juli 1730 ist keine mehr abgehalten worden. Fortan gab es nur noch zwei Prüfungen, von denen die der Baccalarien unter

¹⁾ Vgl. Seite xv.

dem Exdecan im December, die der Magister unter dem Decan des Semesters und dem Prokanzellar zu Ende des Januars oder im Beginn des Februars zum Abschluß gelangte. Beide fielen also in dasselbe Semester, und mustern wir die Reihe der Candidaten, so nehmen wir wahr, daß eine große Anzahl von ihnen, die im December die Baccalariatswürde erlangte, bereits im Januar des nächsten Jahres zu Magistern promovirt wurden. Während es sich früher von selbst verstand, daß die Candidaten des Magisteriums Baccalarien waren, werden nun alle die, die diese Würde errungen hatten, schon besonders als „Philosophiae baccalarei“ hervorgehoben und an der Spitze der Candidaten angeführt. Je mehr man aber von der alten Vorschrift, daß zwischen der Erwerbung beider Grade vier Semester verstrichen sein sollten, abging, je mehr man die Forderung fallen ließ, daß der Magistercandidat bereits als academischer Lehrer thätig gewesen war, um so weniger ließ sich die Scheidung der beiden Prüfungen von einander aufrecht erhalten. Es machten vielmehr die Candidaten von der Erlaubnis Gebrauch, durch Zahlung einer höheren Gebühr zugleich mit dem Magisterium das Baccalariat zu erwerben. Ich habe am Schlusse der Einleitung in der II. Tabelle, die über die Promotionen der philosophischen Facultät berichtet, die Zahl der Magister, die beide Würden zugleich erwarben, hinter die Gesamtzahl in runde Klammer gesetzt. Die Facultät aber hatte um so weniger Veranlassung, an den alten, für die Erwerbung ihrer Grade geltenden Satzungen fest zu halten, als die Anschauung, daß, wer das Magisterium erlangte, zugleich einen Anspruch auf das academische Lehramt erwarb, längst aufgegeben war. Wer als Magister sich dem academischen Lehramt zu widmen wünschte, hatte noch eine Reihe von Bedingungen zu erfüllen, und unter Umständen wurde er mit Rücksicht auf die bereits vorhandenen Lehrkräfte überhaupt nicht zugelassen. Die gelehrte Zunft, die früher eine offene gewesen war, hatte sich mit der Zeit gegen jeden freieren Wettbewerb abgeschlossen, und die academischen Grade, deren Erwerb neben Pflichten auch Rechte verliehen hatten, waren zu bloßen Titeln geworden, lediglich dazu bestimmt, dem Träger eine höhere sociale Bewerthung zu geben oder ihm zu bescheinigen, daß er seine Studien auf der Hochschule zum Abschluß gebracht habe. Unter diesen Umständen wurde auf das Baccalariatsexamen überhaupt kein Werth mehr gelegt. Auch die Herbstprüfungen unter Leitung des Exdecans fielen seit 1757 häufig aus. Noch einmal sind sie in den Jahren 1759 und 1763 abgehalten worden, dann geschieht ihrer in der Matrikel der Facultät keine Erwähnung mehr. Von den zehn Magistern, die am 8. III. 1764 nach bestandnem Examen promovirt wurden, hatten acht erst am 17. XII. 1763 das Baccalariat erworben, die anderen beiden erwarben sich beide Würden zusammen. Am 21. II. 1765 wurden fünf Magister nach altem Brauche promovirt. Der erste unter ihnen hatte das Baccalariat am 17. XII. 1763 als der jüngst Inscirbirte erworben. Die andern wurden „*Baccalaureatus honoribus ante collatis*“ renunciirt. Von den zehn Magistern, die sich im W. 1765 der Magisterprüfung unterwarfen, hatte keiner die Baccalariatswürde vorher erworben. Wie schon häufig vorher lautete auch im S. 1766 der Eintrag des Decans: „*Primae laureae gradus deficientibus candidatis collatus est nemini*“. Seitdem wurde das Baccalariat regelmäßig mit dem Magisterium zusammen erworben.

Noch in anderer Weise wurde die alte Ordnung der Magisterprüfung verändert. Schon vor dem Jahre 1709 war es vereinzelt vorgekommen, daß ältere Männer in geistlichem oder Schulamte nachträglich die Magisterwürde zu erwerben bestrebt waren. Es lag nahe, daß sie sich scheuten, an dem schulmäßigen Examen zusammen mit zum Theil recht jungen Candidaten Theil zu nehmen. Bei dem Geldbedürfnis der Facultät war es nicht zu verwundern, wenn man ihrem Wunsche nach Privatprüfung oder Erlaß der Prüfung entgegen kam, um so mehr, als bei ihnen nicht zu befürchten stand, daß sie auf Grund des erhaltenen Magistertitels den Versuch machen würden, sich die Pforten der academischen Laufbahn zu eröffnen. Sie erhielten ein Zeugnis über den Erwerb der Magisterwürde zugesandt und wurden daher als „*magistri diplomatici*“ bezeichnet.

Ihre feierliche Renunciatio fand regelmäßig an dem ihrer Promotion folgenden Renunciationstermin im Januar oder Februar zugleich mit der der anderen Magister statt. In der Liste der Magister nannte man sie nach der zeitlichen Folge der Promotion „*per diploma*“ an erster Stelle. Das erste Mal werden Magistri diplomatici unterm 25. II. 1740 aufgeführt. Es waren Joh. Andr. Ballenstadius, Gymnasii Wolfenbüttelen. corrector, und Joh. Nicol. Nahrius, Toepena Baruthin. Es heißt von ihnen, daß sie „*antea per diplomata*“ creirt, nun aber zusammen mit den übrigen öffentlich renunciirt worden seien. Seitdem hat die Zahl der durch Diplom creirten Magister stetig zugenommen. Ich habe ihre Anzahl in der Tabelle der Promotionen der philosophischen Facultät am Schlusse der Einleitung hinter der Gesamtzahl der Magister in eckiger Klammer angemerkt. Seit Mitte des 18. Jahrhunderts steigt die Zahl der „Magistri per diploma creati“ oder „Magistri diplomatici“ derart, daß zuletzt die Magister, die sich erst zum Baccalariat, dann nach einiger Zeit zum Magisterium haben prüfen lassen, ganz verschwinden. Hatte man schon früher Promotionen „*in absentia*“ ausnahmsweise vorgenommen, so brachte es der Lauf der Dinge mit sich, daß man älteren Leuten gegenüber, die bereits einem Amte vorstanden, im Gegensatz zu den Statuten, eine mildere Praxis bewies. Von Nathanael Gottlieb Suter von Danzig, der am 21. II. 1743 als magister diplomaticus renunciirt wurde, heißt es, daß er „*post examen consuetum per diploma d. VII. Martii anni superioris*“ zum Magister creirt worden sei. Es lag nahe, daß man bei diesen Prüfungen nicht streng war, ja daß man sie, wenn der Bewerber fern von Leipzig lebte, ganz unterließ, falls nur genügende Zeugnisse über die Studien des Bewerbers vorlagen. Wohl enthalten die Promotionslisten, die fortan sehr kurz werden, nichts über die Promotionen in Abwesenheit. Es unterliegt aber keinem Zweifel, daß ein großer Theil der Magistri diplomatici ohne Prüfung die Würde erhalten hat.

Neu war auch der Brauch der Ehrenpromotion. Der erste der zum Dr. phil. et liberal. art. magister honoris causa promovirt wurde, war Christ. Kruse, oldenburgischer Consistorialrath und Prinzenerzieher.

Noch mag erwähnt werden, daß der Decan des S. 1741 mittheilt, daß er am 8. December unter Ausgabe eines Programms einer Anzahl von Personen das Baccalariat erteilt habe, also sich auf die Sitte bezieht, wonach regelmäßig durch ein Programm zu dem festlichen Acte der Promotion eingeladen wurde. Da es Sitte war, bei der feierlichen Renunciatio rühmend der Promovirten zu gedenken, wird dieser Act gelegentlich in der Matrikel auch als „*Panegyris*“ bezeichnet.

Ganz vollständig ist übrigens das Verzeichnis der Promovirten nicht. So ist im W. 1714 die Liste der Baccalarien nicht mitgetheilt worden. Unter den Magistern vom 13. II. 1716 befinden sich nicht weniger als neun, die im W. 1714 zu Baccalarien promovirt worden sein müssen.

Der Zeitereignisse geschieht in der Matrikel nicht mehr Erwähnung. Nur einmal im S. 1730 berichtet der Decan Gottlob Friedr. Jenichen, es habe am 25. Juni und den folgenden zwei Tagen das zweihundertjährige Jubiläum der Confessio Augustana stattgefunden. Am 28. Januar habe der Professor der Theologie Joh. Friedr. Börner in der Paulinerkirche eine feierliche Rede gehalten, nach der ein von dem Professor der Poesie Frdr. Menz gedichtetes Carmen saeculare gesungen worden sei.

Abweichend von der früheren Sitte, sind die Einzeichnungen des Prokanzellarbuches gestaltet, auf die wir seit dem Jahre 1767 angewiesen sind. Johann Georg Eck, der Decan des S. 1798, der einen Ersatz für die fehlenden Matrikel schaffen wollte, und die Aufzeichnungen bereits mit dem W. 1756 beginnen ließ, beschränkte sich auf die Wintersemester, in denen fortan eine einzige öffentliche Renunciatio und zwar nur noch von Magistern stattfand. Er giebt zuerst das Jahr an, dann die Namen des Rectors, des Prokanzellers und des Decans, ohne der Examinatoren zu gedenken, und läßt dann unter Angabe des Tages unter der Ueberschrift „*Renunciati ac creati sunt Magistri*“ folgen „*A. Diplomatici*“, „*B. In ipsa inaugurationis solemnitate*“ oder „*antiquo et*“

solemni ritu. Bei einzelnen Semestern, zuerst beim W. 1765, wird eine Dreitheilung vorgenommen, indem man den beiden anderen Gruppen B und C eine neue unter A vorausschickt, die „*Jubilantes*“ oder „*Semisacculares*“, denen nach 50 Jahren das Diplom erneuert wurde, ein Gebrauch, der erst im vierten Jahrzehnt des 18. Jahrhunderts entstanden zu sein scheint. Die Promovirten werden Anfangs durchweg als „*Magistri philosophiae*“, seit 1794 in der Regel als „*Philosophiae doctores et liberalium artium magistri*“, gelegentlich aber auch wieder als „*Philosophiae magistri*“ bezeichnet.

3. Uebersicht über die Zahl der Promotionen. Die Vertheilung der Promotionen auf die einzelnen Jahre ist aus der II. Tabelle am Schlusse der Einleitung zu erschen. Nach Jahrfünften berechnet, stellt sich die Zahl der vollzogenen Promotionen folgendermaßen dar:

	Baccal.	Mag.
W. 1709 — S. 1714:	70	182
W. 1714 — S. 1719:	83	143
W. 1719 — S. 1724:	87	136
W. 1724 — S. 1729:	57	116
W. 1729 — S. 1734:	39	77
W. 1734 — S. 1739:	40	80
W. 1739 — S. 1744:	64	108
W. 1744 — S. 1749:	41	110
W. 1749 — S. 1754:	35	86
W. 1754 — S. 1759:	25	83
W. 1759 — S. 1764:	11	74
W. 1764 — S. 1769:	—	60
W. 1770 — S. 1774:	—	68
W. 1775 — S. 1779:	—	79
W. 1780 — S. 1784:	—	66
W. 1785 — S. 1789:	—	109
W. 1790 — S. 1794:	—	85
W. 1795 — S. 1799:	—	61
W. 1800 — S. 1804:	—	70
W. 1805 — S. 1809:	—	69

Man sieht daraus, wie die Zahl der Prüfungen zum Baccalariat gegenüber den Magisterprüfungen bis zum W. 1764 stetig zurückgeht. Alsdann fallen sie ganz aus.

Vergleicht man die Anzahl der Magisterpromotionen der philosophischen Facultät mit den Inscriptioziffern, so sieht man, daß sie einander nicht entsprechen. Die Maxima der Inscriptioziffern liegen in den Jahrfünften W. 1724 — S. 1729 und W. 1764 — S. 1769, die Minima in den Jahrfünften W. 1754 — S. 1759 und W. 1799 — S. 1804, die Maxima der Magisterpromotionen liegen dagegen in den Jahrfünften W. 1709 — S. 1714, W. 1744 — S. 1749 und W. 1785 — S. 1789, die Minima W. 1729 — S. 1734, W. 1764 — S. 1769, W. 1780 — S. 1784 und W. 1795 — S. 1799.

Ziehen wir allein die Magister in Betracht, so sind von je 100 inscribirten Iurati zur höchsten Würde in der philosophischen Facultät gelangt:

W. 1709 — S. 1714: 9,0	W. 1714 — S. 1719: 7,2
W. 1719 — S. 1724: 6,9	W. 1724 — S. 1729: 5,5
W. 1729 — S. 1734: 3,9	W. 1734 — S. 1739: 4,4
W. 1739 — S. 1744: 5,6	W. 1744 — S. 1749: 6,1

W. 1749—S. 1754:4,8	W. 1754—S. 1759:5,8
W. 1759—S. 1764:4,1	W. 1764—S. 1769:3,0
W. 1770—S. 1774:3,8	W. 1775—S. 1779:4,3
W. 1780—S. 1784:3,4	W. 1785—S. 1789:5,8
W. 1790—S. 1794:4,7	W. 1795—S. 1799:4,4
W. 1800—S. 1804:5,7	W. 1805—S. 1809:5,4.

4. Die Länge der Studienzeit hat sich gegenüber der früheren Zeit nur wenig verändert. Nehmen wir als Beispiel die Magisterpromotion vom 12. Februar 1728. Renunciert wurden damals 20 Candidaten, von denen die beiden ersten, Joh. Frdr. Christ und Joh. Adam Brattke, nicht mit in Betracht gezogen werden dürfen, da sie bereits in Amt und Würden waren und sich nur zum Zweck der Promotion wenige Tage vor dieser hatten inscribiren lassen. Von den übrigen 18 ist noch einer ausgeschieden worden, da bei ihm nur der Depositionsvermerk, nicht aber die Incriptionsangabe steht. Von den übrigen 17 haben einer 17, zwei 13, einer 11, einer 10, sieben 9, elf 8, einer 7 und zwei 5 Semester studirt. Die durchschnittliche Zeit des Studiums bis zum Magisterium würde demnach etwa $9\frac{1}{2}$ Semester betragen. Sieben Candidaten empfangen beide Würden zu gleicher Zeit. Zehn waren zuvor Baccalarien geworden. Sie hatten nach Erwerb des Baccalariats noch studirt: einer 9, zwei 7, fünf 5 und zwei je 2 Semester, also durchschnittlich noch etwa $5\frac{1}{2}$ Semester gebraucht, um zum Magisterium zu gelangen.

Im W. 1748 wurden 14 Candidaten zu Magistern befördert. Darunter waren bereits 6 Baccalarien. Von ihnen war je einer im W. 1738, W. 1741, W. 1742, W. 1743, W. 1744 und S. 1746 inscribirt worden. Sie hatten im Durchschnitt ein Studium von 10—11 Semestern hinter sich. Als Baccalar hat nur einer noch 2 Semester studirt, die andern fünf haben im December die Baccalariatsprüfung und im Anschluß daran im Januar die Magisterprüfung bestanden. Acht Candidaten haben beide Prüfungen zu gleicher Zeit abgelegt. Von ihnen war einer inscribirt worden im S. 1739, einer im W. 1741, einer im S. 1742, einer im W. 1744, drei im S. 1745 und einer im S. 1748. Im Durchschnitt hatten sie $9\frac{1}{2}$ Semester studirt. Von den acht Baccalarien, die am 22. December 1751 renunciert wurden, war einer im S. 1739, zwei im S. 1746, einer im S. 1747, zwei im W. 1748, zwei im W. 1749 inscribirt worden. Sie haben im Durchschnitt 9 Semester gebraucht, um Baccalarien zu werden, eine ungewöhnlich hohe Zahl, die dadurch erreicht wurde, daß der eine von ihnen, Christ. Aug. Hankel aus Frankenhausen, nicht weniger als 25 Semester studirte. Sehen wir von ihm ab, so sinkt der Durchschnitt sofort auf 7 Semester herab.

Von den neun Baccalarien des S. 1763 wurde einer im W. 1757, zwei im S. 1759, einer im S. 1760, drei im W. 1760, einer im S. 1761 und einer im S. 1762 inscribirt. Die durchschnittliche Zeit ihres Studiums betrug 6 Semester.

Am 5. März 1767 wurden 6 Magistri diplomatici promovirt, von denen einer im W. 1755, zwei im W. 1761, zwei im S. 1763, einer im S. 1766 inscribirt worden waren. Sie hatten im Durchschnitt $10\frac{1}{2}$ Semester studirt. Die andern 6 Magister, die nach altem Brauch an demselben Tage renunciert wurden, konnten auf ein durchschnittliches Studium von $9\frac{1}{6}$ Semester zurückblicken.

Von den acht Magistern, die am 1. März 1770 renunciert wurden, war einer im W. 1761, einer im W. 1762, drei im S. 1764, einer im W. 1764 und einer im S. 1705 immatrikulirt worden. Im Durchschnitt hatte jeder 11 Semester studirt. Am 22. Februar 1798 wurden sieben Magister „antiquo ritu“ promovirt. Von ihnen hatten ihre Studien zwei im S. 1790, einer im S. 1793, zwei im S. 1794, einer im W. 1794 und einer im S. 1796 begonnen. Durchschnittlich hatte also ein jeder 9 Semester gebraucht, um die Magisterwürde zu erringen. Im Allgemeinen schwankt also die Länge der Studienzeit im Durchschnitt zwischen 9 und 11 Semestern.

II. Die Promotionen der oberen Facultäten. 1. Die Handschriften. Die Promotionen der theologischen Facultät für die Zeit habe ich den in der Einleitung zum zweiten Bande¹⁾ gewürdigten Collectaneen Veters entnommen. Die Liste der hier angeführten Baccalarien schließt mit dem 14. April 1796, mit dem M. Christ. Gottlieb Künöel. Nachträglich wird noch Hnr. Aug. Schott Lipsiensis zum Jahre 1804 genannt. Das Verzeichnis der Licentiaten endet mit Christ. Samuel Weiß, der am 16. Juni 1796 promovirt wurde. In der Reihe der Doctoren wird zuletzt zum 24. August 1810 Car. Godofred. Bauer Lipsiensis verzeichnet. Die folgenden Doctorpromotionen sind im Archiv der theologischen Facultät zu Leipzig unter der Signatur „*D 7 e Acta theolog., Doctor-Creationen betr. 1800—1838*“ enthalten. Ihre Mittheilung verdanke ich der Güte des Herrn Prof. Dr. Kittel. Vetter hängt in seinen Angaben von seinen Vorlagen ab, die in den Daten nicht immer genau waren, ist aber im Allgemeinen zuverlässig.

Die Promotionen der Juristenfacultät habe ich dem von dem Ordinarius Hommel angelegten Statutenbuch entlehnt²⁾, in das die „*Promotiones ad facultatem*“ eingezeichnet worden sind. Die anderen Promotionen, durch die lediglich der Titel, nicht aber ein Anrecht auf die academische Laufbahn erworben wurde, „*die Promotiones extra facultatem*“, verdanke ich den Collectaneen Veters für die Juristenfacultät, die in deren Archiv aufbewahrt werden. Die Reihe der Baccalarei extra facultatem beginnt hier mit Joh. Friedlieb Vockel, der am 22. November 1726 promovirt wurde, und endet, gegen Schluß unvollständig, mit der Promotion des Joh. Andr. Christoph. Stephan Torgaviensis am 23. October 1797. Die Promotionen der Licentiaten und Doctores extra facultatem beginnen mit Joh. Friedlieb Vockel, am 23. März 1728, und schließen, ebenfalls gegen Schluß unvollständig, mit dem 21. December 1797. Die folgenden Promotionen habe ich den im Archiv der Juristenfacultät aufbewahrten gedruckten „*Disputationes et Programmata*“ entnommen. Leider erwies sich auch diese Quelle nicht vollständig. Der Band für das Jahr 1798 fehlt. Zu Rath gezogen wurde von mir auch das Neue Doctorbuch, das, von dem Registrator der Juristenfacultät Joh. Gottfried Wolf (1867—1896) angelegt, im Archiv der Juristenfacultät aufbewahrt wird. Wolfs Aufzeichnungen setzen mit dem Jahre 1810 ein. Endlich habe ich die Namen der Adeligen, die sich einer Prüfung der Facultät unterwarfen, Hommels Statutenbuch entnommen, wo sie von S. 131 an verzeichnet sind. Sie beginnen mit Eberhard Hartmann von Erffa, der am 14. Januar 1716 geprüft wurde, und enden mit der Prüfung des Johann Karl von Haugwitz am 3. Juni 1795. Die folgenden Angaben über die Examina nobilium sind unvollständig, da in den folgenden zwei Jahren die Adeligen unter den Baccalarii iuris extra facultatem aufgeführt wurden oder beim Oberhofgericht sich einem Examen unterwarfen. Die Namen der seit 1797 „in examine nobilium“ Geprüften hat Hommel wieder überliefert.

Die Promotionen der medicinischen Facultät habe ich von 1709 ab den Gesuchen entnommen, die die medicinische Facultät an die Merseburger Regierung wegen Bestätigung des von der Facultät vorgeschlagenen Prokanzellers richtete. In den Gesuchen werden regelmäßig die Baccalarien der Medicin genannt, die sich um die Licenz und damit zugleich um das Doctorat bewarben. Diese Gesuche, die mit dem Jahre 1695 einsetzen, werden im Kgl. Provinzialarchiv zu Magdeburg unter der Signatur „*Sachsen 247 XI, 8 Diplomata Procanzellaratus facultatis medicae*“ aufbewahrt. Sie schließen mit dem 12. Mai 1738 ab, an welchem Tage die Facultät den Bacc. med. Gottlieb Car. Springsfeld als Bewerber nannte und den Professor Aug. Frdr. Walther zum Prokanzellar erbat. Ein Verzeichnis der Baccalarien für diese Zeit habe ich nicht auffinden können.

Vollständiger werden die Verzeichnisse der Baccalarien und Licentiaten seit dem Beginn des Jahres 1745. Gegen Ende des Jahrhunderts wurde aus älteren Vorlagen eine Liste aller

¹⁾ Siehe Seite xxxvii.

²⁾ Erler, Die Matrikel der Universität Leipzig II, p. xxvi.

Promovirten, der Baccalarien, wie der Licentiaten, mit dem Zusatze des Tages der Prüfung, an dem zugleich die Promotion stattfand, zusammengestellt. Die dem Archiv der medicinischen Facultät gehörige Handschrift A. VI. 1^b enthält die Promotionen vom 6. Februar 1745 bis zum 23. September 1797. Von hier an dienten mir die gleichzeitig ordnungsmäßig geführten Verzeichnisse der Examinationstermine, unter denen die Namen der Examinanden angegeben werden. Es sind dies die Handschriften in Folio des Archivs der medicinischen Facultät A. VI. 40 vol. I und A. VI. 40 vol. II, von denen die erste von 1783—1800, die zweite von 1801—1826 führt. Diese beiden Handschriften geben nicht nur die Namen der Examinanden an, sondern unterrichten uns zugleich auf das Genaueste über die Zahlungen der Candidaten und über die Art und Weise, wie diese Gelder zur Vertheilung unter die Facultätsmitglieder kamen. Wie in der Juristenfacultät, so wurde auch in der medicinischen Facultät ein Unterschied zwischen den Candidaten gemacht, die nur den Titel eines Licentiaten und Doctors erwarben, und solchen, die die academische Laufbahn sich eröffnen wollten. Die Letzteren, die sich zugleich einen Platz in der Facultät, sobald ein solcher frei sein würde, sichern wollten, hatten erheblich höhere Kosten aufzuwenden. Ihre Namen finden sich seit dem Jahre 1783 in der Handschrift der medicinischen Facultät A. VI. 40 vol. I verzeichnet.

2. Die Zahl der Promotionen. Die Anzahl der jährlich vorgenommenen Promotionen ist aus der Tabelle III am Schlusse der Einleitung zu erschen. Von Jahrfünft zu Jahrfünft zusammengestellt, ergeben sich für die Zeit von W. 1709—S. 1809 für die Promotionen der oberen Facultäten folgende Zahlen. Ueber die Prüfungsvorschriften, über das Alter der Promovirten, wie über ihre Herkunft wird in der Geschichte der Universität ausführlicher berichtet werden.

Semester	Theologen			Juristen				Mediciner	
	bacc.	lic.	dr.	bacc.		lic. et dr.		bacc.	lic. et dr.
				ad fac.	extra fac.	ad fac.	extra fac.		
W. 1709—S. 1714	5	9	2	13	—	9	—	—	8
W. 1714—S. 1719	11	—	—	5	—	4	—	—	10
W. 1719—S. 1724	7	5	8	10	—	5	—	—	16
W. 1724—S. 1729	6	1	3	15	4	14	2	—	9
W. 1729—S. 1734	2	4	3	2	28	6	21	—	12
W. 1734—S. 1739	4	3	1	3	25	2	19	—	15
W. 1739—S. 1744	7	6	5	4	30	5	19	—	?
W. 1744—S. 1749	5	3	3	1	24	3	16	33	29
W. 1749—S. 1754	6	4	6	4	58	5	20	35	24
W. 1754—S. 1759	8	5	4	5	31	3	10	33	28
W. 1759—S. 1764	1	1	1	3	37	7	20	32	25
W. 1764—S. 1769	5	3	4	10	40	6	20	33	23
W. 1769—S. 1774	9	1	1	13	38	11	25	44	28
W. 1774—S. 1779	7	3	4	13	26	11	18	47	39
W. 1779—S. 1784	5	4	4	14	26	6	16	41	32
W. 1784—S. 1789	6	7	7	17	47	14	23	45	26
W. 1789—S. 1794	—	1	1	8	19	9	18	31	34
W. 1794—S. 1799	4	1	2	12	4	5	13(?)	49	35
W. 1799—S. 1804	1	—	1	9	—	8	21	47	39
W. 1804—S. 1809	—	—	1	8	—	15	35	48	32

I.

Die Rectoren und die Anzahl der Inscriptionen.

Nr.	Semester	Rector	Eintrag	Misn.	Sax.	Bav.	Pol.	Ges. S.	Promm.
601	W. 1709	August Quirinus Rivinus von Leipzig II., med. dr., pathol. prof. ord., horti med. administrator.	dp.	94	4	3	1	102	156
			dp. et prom.	31	—	—	—	31	
			prom.	59	31	11	24	125	
602	S. 1710	Christian Friedrich Börner von Dresden, Graec. et Hebr. litter. prof. ord.	dp.	65	1	—	3	69	253
			dp. et prom.	87	20	8	47	162	
			prom.	58	19	7	7	91	
603	W. 1710	Johannes Schmid von Breslau V., theol. dr. et prof. extr., eloquent. prof. ord.	dp.	—	—	—	—	—	85
			dp. et prom.	26	7	—	11	44	
			prom.	27	5	2	7	41	
604	S. 1711	Lüder Mencke von Olden- burg II., iur. utr. dr., decret. prof. ord. et fac. iurid. ordin.	dp.	25	3	2	9	39	251
			dp. et prom.	72	12	28	53	165	
			prom.	43	13	18	12	86	
605	W. 1711	Johann Georg Abicht von Königsee, theol. dr. et orient. litter. prof. ordin.	dp.	28	4	—	6	38	145
			dp. et prom.	27	10	6	37	80	
			prom.	33	18	6	8	65	
606	S. 1712	Ulrich Junius von Ulm, mathem. prof. ordin.	dp.	33	1	3	4	41	244
			dp. et prom.	78	14	17	37	146	
			prom.	50	24	11	13	98	
607	W. 1712	Johannes Cyprian von Rawitsch VI., theol. dr. et prof. ordin.	dp.	7	—	3	2	12	118
			dp. et prom.	37	3	5	3	48	
			prom.	35	17	10	8	70	
608	S. 1713	Johann Gottlieb Hardt von Loburg III., dial. et me- taphys. prof. ordin.	dp.	65	2	5	8	80	324
			dp. et prom.	86	32	29	60	207	
			prom.	60	20	17	20	117	
609	W. 1713	Gottlieb Gerhard Titius von Nordhausen, iur. utr. dr., codicis prof. ord.	dp.	1	—	1	—	2	96
			dp. et prom.	25	4	8	13	50	
			prom.	29	7	7	3	46	

Nr.	Semester	Rector	Eintrag	Misn.	Sax.	Bav.	Pol.	Ges. S.	Promm.
610	S. 1714	Christian Friedrich Börner von Dresden II., theol. dr. et prof. ord.	dp. dp. et prom. prom.	43 103 59	3 27 23	1 11 10	2 59 28	49 200 120	320
611	W. 1714	Johannes Schmid von Breslau VI., theol. dr. et prof. extr., eloquent. prof. ord.	dp. dp. et prom. prom.	43 28 16	— 5 12	— 8 5	— 8 6	43 49 39	88
612	S. 1715	Johann Burchard Mencke von Leipzig II., iur. utr. dr., histor. prof. ord. et historiograph. reg.	dp. dp. et prom. prom.	47 82 37	1 19 27	1 21 19	4 68 5	53 190 88	278
613	W. 1715	Gottlob Friedrich Jenichen von Eutritzsch, theol. lic., mor. et polit. prof. ord.	dp. dp. et prom. prom.	5 35 45	— 7 13	— 4 4	2 9 7	7 55 69	124
614	S. 1716	Ulrich Junius von Ulm II., mathem. prof. ord. et mathem. reg.	dp. dp. et prom. prom.	38 89 35	1 26 27	4 20 20	2 69 17	45 204 99	303
615	W. 1716	Johann Christian Lehmann von Bautzen, med. dr. et prof. extr., rer. nat. prof. ord.	dp. dp. et prom. prom.	23 39 41	4 10 11	4 6 6	9 37 11	40 92 69	161
616	S. 1717	Johann Burchard Mencke von Leipzig III., iur. utr. dr., histor. prof. ord.	dp. dp. et prom. prom.	11 87 31	— 24 33	— 27 16	1 41 13	12 179 93	272
617	W. 1717	Karl Otto Rechenberg von Leipzig, iur. utr. dr., tit. de verb. signif. et regul. iur. prof. publ.	dp. dp. et prom. prom.	27 49 37	— 11 14	— 2 4	3 12 7	30 74 62	136
618	S. 1718	Christian Friedrich Börner von Dresden III., theol. dr. et prof. ord.	dp. dp. et prom. prom.	24 92 47	2 20 26	1 7 4	5 59 15	32 187 92	270
619	W. 1718	Johannes Cyprian von Rawitzsch VII., theol. dr. et prof. publ.	dp. dp. et prom. prom.	26 22 27	1 4 10	— 1 3	— 15 9	27 42 49	91
620	S. 1719	Johann Burchard Mencke von Leipzig IV., iur. utr. dr., histor. prof. ord.	dp. dp. et prom. prom.	43 80 39	5 24 21	1 11 7	4 56 32	53 171 99	270
621	W. 1719	Polycarp Gottlieb Schacher von Leipzig, med. dr., anatom. et et chirurg. prof. ord.	dp. dp. et prom. prom.	24 39 35	1 16 10	— 5 2	1 19 12	26 79 59	138

Nr.	Semester	Rector	Eintrag	
622	S. 1720	Ulrich Junius von Ulm III., mathem. prof. ordin. et mathem. reg.	dp. idp. u. i.	25 251
623	W. 1720	Johannes Schmid von Breslau VII., theol. dr. et prof. etr., eloqu. prof. ord.	dp. idp. u. i.	9 102
624	S. 1721	Heinrich Klausing von Herford, theol. dr. et prof. ord.	dp. idp. u. i.	21 288
625	W. 1721	Johann Friedrich Olearius von Leipzig, iur. utr. dr., codicis prof. ord.	dp. idp. u. i.	1 107
626	S. 1722	Ulrich Junius von Ulm IV., mathem. prof. ord. et mathem. reg.	dp. idp. u. i.	31 270
627	W. 1722	Christian Gottfried Hoffmann von Lauban, iur. utr. dr., tit. de verb. signific. et reg. iur. prof. ord.	dp. idp. u. i.	45 140
628	S. 1723	Johann Burchard Mencke von Leipzig V., iur. utr. dr., histor. prof. ord.	dp. idp. u. i.	11 278
629	W. 1723	Michael Ernst Etmüller, med. dr., physiol. prof. ord. et nosocom. med. ord.	dp. idp. u. i.	23 124
630	S. 1724	Christian Friedrich Börner von Dresden IV., theol. dr. et prof. primar.	dp. idp. u. i.	29 273
631	W. 1724	Christian Ludovici von Landshut, theol. dr. et org. Aristot. prof. ord. et litt. oriental. et talm. prof. extr.	dp. idp. u. i.	5 136
632	S. 1725	Augustin Friedrich Walther von Wittenberg, med. dr., anatom. et chir. prof. ord.	dp. idp. u. i.	30 237
633	W. 1725	Gottlob Friedrich Jenichen von Eutritzsches II., theol. lic., mor. et polit. prof. ord.	dp. idp. u. i.	4 110
634	S. 1726	Christian Friedrich Börner von Dresden V., theol. dr. et prof. primar.	dp. idp. u. i.	15 318
635	W. 1726	Johann Christian Lehmann von Bautzen II., med. dr. et prof. extr., rer. natur. prof. ord.	dp. idp. u. i.	19 128
636	S. 1727	Heinrich Klausing von Herford II., theol. dr. et prof. ord.	dp. idp. u. i.	7 338
637	W. 1727	Johann Zacharias Platner von Chemnitz, med. dr. et physiol. prof. ord.	dp. idp. u. i.	27 165
638	S. 1728	Christian Friedrich Börner von Dresden VI., theol. dr. et prof. primar.	dp. idp. u. i.	9 238
639	W. 1728	Johannes Schmid von Breslau VIII., theol. dr. et prof. extr., eloqu. prof. ord.	dp. idp. u. i.	— 122
640	S. 1729	Johann Burchard Mencke von Leipzig VI., iur. utr. dr., histor. prof. ord.	dp. idp. u. i.	3 305
641	W. 1729	Johann Florens Rivinus von Leipzig, iur. utr. dr., pandect. prof. ord.	dp. idp. u. i.	— 85

Nr.	Semester	Rector	Eintrag	
642	S. 1730	Karl Wilhelm Gärtner von Dresden, iur. utr. dr., tit. de verbor. significat. et reg. iur. prof. ord.	dp. idp. u. i.	10 301
643	W. 1730	Christian Ludovici von Landeshut II., theol. dr., organ. Aristot. prof. ordin. et litter. orient. et talmud. prof. extr.	dp. idp. u. i.	7 121
644	S. 1731	Heinrich Klausning von Herford III., theol. dr. et prof. publ.	dp. idp. u. i.	6 289
645	W. 1731	Christian August Hausen von Dresden, mathes. prof. ord.	dp. idp. u. i.	— 85
646	S. 1732	Christian Friedrich Börner von Dresden VII., theol. dr. et prof. primar.	dp. idp. u. i.	10 293
647	W. 1732	Johann Christian Lehmann von Bautzen III., med. dr. et prof. extr., phys. prof. ord.	dp. idp. u. i.	2 94
648	S. 1733	Heinrich Klausning von Herford IV., theol. dr. et prof. ordin.	dp. idp. u. i.	4 291
649	W. 1733	August Friedrich Müller von Obergräfenhain b. Rochlitz, iur. utr. dr., organ. Aristot. prof. ord.	dp. idp. u. i.	9 118
650	S. 1734	Johann Erhard Kapp von Oberkottzau, eloqu. prof. ord.	dp. idp. u. i.	25 278
651	W. 1734	Johann Christian Lehmann von Bautzen IV., med. dr. et prof. extr.	dp. idp. u. i.	4 65
652	S. 1735	Friedrich Menz von Lütgendortmund, poes. prof. ord.	dp. idp. u. i.	— 230
653	W. 1735	Johann Florens Rivinus von Leipzig II., iur. utr. dr., pandect. prof. ord.	dp. idp. u. i.	— 128
654	S. 1736	Christian Friedrich Börner von Dresden VIII., theol. dr. et prof. primar.	dp. idp. u. i.	9 284
655	W. 1736	Gottfried Leonhard Baudis von Liegnitz, iur. utr. dr., codicis prof. ord.	dp. idp. u. i.	— 73
656	S. 1737	Augustin Friedrich Walther von Wittenberg II., med. dr., therap. prof. ord. et fac. med. decan.	dp. idp. u. i.	8 267
657	W. 1737	Christian Gottlieb Jöcher von Leipzig, theol. dr., histor. prof. ord.	dp. idp. u. i.	9 100
658	S. 1738	Johann Erhard Kapp von Oberkottzau II., eloqu. prof. ord.	dp. idp. u. i.	15 294
659	W. 1738	Johann Christoph Gottsched von Juditten b. Königsberg i. Pr., log. et methaphys. prof. ord., poet. prof. extr.	dp. idp. u. i.	1 128
660	S. 1739	Georg Friedrich Richter von Schneeberg, moral. et polit. prof. ord.	dp. idp. u. i.	6 261

d*

Nr.	Semester	Rector	Eintrag	
661	W. 1739	Ferdinand August Hommel von Leipzig, iur. utr. dr., institut. prof. ord.	dp. idp. u. i.	2 87
662	S. 1740	Johann Erhard Kapp von Oberkotzau III., eloq. prof. ord.	dp. idp. u. i.	13 304
663	W. 1740	Johann Christoph Gottsched von Juditten b. Königsberg i. Pr. II., log. et metaphys. prof. ord., poes. prof. extr.	dp. idp. u. i.	— 115
664	S. 1741	Heinrich Klausing von Herford V., theol. dr. et prof. ord.	dp. idp. u. i.	10 284
665	W. 1741	Christian Gottlieb Jöcher von Leipzig II., theol. dr., histor. prof. ord.	dp. idp. u. i.	10 131
666	S. 1742	Christian Friedrich Börner von Dresden IX., theol. dr. et prof. primar.	dp. idp. u. i.	9 256
667	W. 1742	Johann Christoph Gottsched von Juditten b. Königsberg i. Pr. III., log. et metaphys. prof. ord. et poes. prof. extr.	dp. idp. u. i.	3 96
668	S. 1743	Friedrich Menz von Lütgendortmund II., phys. prof. ord.	dp. idp. u. i.	2 267
669	W. 1743	August Friedrich Müller von Obergräfenhain b. Rochlitz II., iur. utr. dr., organ. Aristot. prof. ord.	dp. idp. u. i.	6 126
670	S. 1744	Johann Friedrich Christ von Koburg, poes. prof. ord. et histor. prof. extr.	dp. idp. u. i.	21 259
671	W. 1744	Johann Heinrich Winckler von Wingendorf bei Lauban, Graec. et Latin. litter. prof. ord.	dp. idp. u. i.	5 120
672	S. 1745	Heinrich Klausing von Herford VI., theol. dr. et prof. ord.	dp. idp. u. i.	7 273
673	W. 1745	Johann Christian Hebenstreit von Neunhofen b. Neustadt a. d. Orla, theol. dr. et prof. extr., ling. Hebr. prof. ord.	dp. idp. u. i.	13 121
674	S. 1746	Johann Erhard Kapp von Oberkotzau IV., eloq. prof. ord.	dp. idp. u. i.	13 260
675	W. 1746	Johann Friedrich Mai von Tüschau bei Zittau, moral. et polit. prof. ord.	dp. idp. u. i.	6 145
676	S. 1747	Johann Heinrich Winckler von Wingendorf bei Lauban II., Graec. et Latin. litter. prof. ord.	dp. idp. u. i.	14 242
677	W. 1747	Christian Gottlieb Jöcher von Leipzig III., theol. dr., histor. prof. ord. et philos. prof. extr.	dp. idp. u. i.	— 74
678	S. 1748	Johann Friedrich Christ von Koburg II., poes. prof. ord. et histor. prof. extr.	dp. idp. u. i.	9 239

Nr.	Semester	Rector	Eintrag	
679	W. 1748	Johann Christoph Gottsched von Juditten b. Königsberg i. Pr. IV., log. et metaphys. prof. ord., poes. prof. extr.	dp. idp. u. i.	— 97
680	S. 1749	Johann Heinrich Winckler von Wingendorf b. Lauban III., Graec. et Lat. litter. prof. ord.	dp. idp. u. i.	13 215
681	W. 1749	Gottfried Heinsius von Naumburg, mathem. prof. ord.	dp. idp. u. i.	— 112
682	S. 1750	Johann Erhard Kapp von Oberkotzau V., eloqu. prof. ord.	dp. idp. u. i.	12 241
683	W. 1750	Christian Gottlieb Ludwig von Brieg, med. dr., physiol. prof. ord.	dp. idp. u. i.	15 120
684	S. 1751	Johann Heinrich Winckler von Wingendorf b. Lauban IV., phys. prof. ord.	dp. idp. u. i.	4 260
685	W. 1751	Johann Christian Hebenstreit von Neunhofen b. Neustadt a. d. Orla II., theol. dr. et prof. ord.	dp. idp. u. i.	11 121
686	S. 1752	Johann Heinrich Christ von Koburg III., poes. prof. ord.	dp. idp. u. i.	16 200
687	W. 1752	Johann Friedrich Mai von Türchau b. Zittau II., moral. et polit. prof. ord.	dp. idp. u. i.	9 90
688	S. 1753	Anton Wilhelm Plaz von Leipzig, med. dr. et botan. prof. ord.	dp. idp. u. i.	— 290
689	W. 1753	Johann Gottlieb Siegel von Klosterhäsel, iur. utr. dr., tit. de verbor. signif. et reg. iur. prof. ord.	dp. idp. u. i.	— 73
690	S. 1754	Johann Erhard Kapp von Oberkotzau VI., eloqu. prof. ord.	dp. idp. u. i.	18 260
691	W. 1754	Christian Gottlieb Ludwig von Brieg II., med. dr. et pathol. prof. ord.	dp. idp. u. i.	11 137
692	S. 1755	Johann Heinrich Winckler von Wingendorf bei Lauban V., phys. prof. ord.	dp. idp. u. i.	5 213
693	W. 1755	Christian August Crusius von Leuna b. Merseburg, theol. dr. et prof. publ., phil. prof. extr.	dp. idp. u. i.	12 83
694	S. 1756	Johann Friedrich Christ von Koburg IV., poes. prof. ord.	dp. idp. u. i.	9 238
695	W. 1756	Johann Christoph Gottsched von Juditten b. Königsberg i. Pr. V., log. et metaphys. prof. ord., poes. prof. extr.	dp. idp. u. i.	3 66
696	S. 1757	Anton Wilhelm Plaz von Leipzig II., med. dr. et physiol. prof. ord.	dp. idp. u. i.	8 160
697	W. 1757	August Friedrich Müller von Obergräfenhain b. Rochlitz III., iur. utr. dr., organ. Aristot. prof. ord.	dp. idp. u. i.	— 73

Nr.	Semester	Rector	Eintrag	
698	S. 1758	Karl Andreas Bel von Pressburg, poes. prof. ord.	dp. idp. u. i.	14 175
699	W. 1758	Johann Friedrich Mai von Türchau b. Zittau III., moral. et polit. prof. ord.	dp. idp. u. i.	3 76
700	S. 1759	Johann Heinrich Winckler von Wingendorf b. Lauban VI., phys. prof. ord.	dp. idp. u. i.	6 193
701	W. 1759	Karl Friedrich Hundertmark von Zeitz, anatom. et chirurg. prof. ord.	dp. idp. u. i.	7 104
702	S. 1760	Johann Gottlob Böhme von Wurzen, hist. prof. ord.	dp. idp. u. i.	7 161
703	W. 1760	Johann Friedrich Bahrtdt von Lübben, theol. dr. et prof. ord.	dp. idp. u. i.	16 154
704	S. 1761	Anton Wilhelm Plaz von Leipzig III., med. dr., pathol. prof. ord.	dp. idp. u. i.	10 162
705	W. 1761	Johann August Ernesti von Tennstädt, theol. dr., eloqu. prof. ord.	dp. idp. u. i.	19 94
706	S. 1762	Karl Andreas Bel von Pressburg II., poes. prof. ord.	dp. idp. u. i.	13 241
707	W. 1762	Christian Gottlieb Ludwig von Brieg III., med. dr., therap. prof. ord. et fac. med. decan.	dp. idp. u. i.	15 95
708	S. 1763	Johann Heinrich Winckler von Wingendorf b. Lauban VII., phys. prof. ord.	dp. idp. u. i.	5 296
709	W. 1763	Karl Ferdinand Hommel von Leipzig, iur. utr. dr., decretal. prof. ord., fac. iurid. ordin.	dp. idp. u. i.	15 91
710	S. 1764	Johann Gottlieb Böhme von Wurzen II., histor. prof. ord.	dp. idp. u. i.	18 388
711	W. 1764	Johann Christoph Pohl von Lobendau, med. dr., anatom. et chir. prof. publ.	dp. idp. u. i.	13 110
712	S. 1765	Anton Wilhelm Plaz von Leipzig IV., med. dr., pathol. prof. ord.	dp. idp. u. i.	2 315
713	W. 1765	Karl Günther Ludovici von Leipzig, org. Aristotel. prof. ord.	dp. idp. u. i.	8 125
714	S. 1766	Karl Andreas Bel von Pressburg III., poes. prof. ord.	dp. idp. u. i.	6 247
715	W. 1766	Johann Friedrich Bahrtdt von Lübben II., theol. dr. et prof. ord.	dp. idp. u. i.	14 131
716	S. 1767	Johann Heinrich Winckler von Wingendorf b. Lauban VIII., phys. prof. ord.	dp. idp. u. i.	14 299
717	W. 1767	Christian August Crusius von Leuna b. Merseburg, theol. dr. et prof. primar., phil. prof. extr.	dp. idp. u. i.	16 144

Nr.	Semester	Rector	Eintrag	
718	S. 1768	Johann Gottlob Böhme von Wurzen III., histor. prof. ord.	dp. idp. u. i.	17 247
719	W. 1768	Christian Gottlieb Ludwig von Brieg IV., med. dr., therap. prof. ord., fac. med. decan.	dp. idp. u. i.	14 104
720	S. 1769	Anton Wilhelm Plaz von Leipzig V., med. dr., pathol. prof. ord.	dp. idp. u. i.	7 249
721	W. 1769	Johann August Ernesti von Tennstedt II., theol. dr. et prof. ord.	dp. idp. u. i.	6 62
722	S. 1770	Karl Andreas Bel von Pressburg IV., poes. prof. ord.	dp. idp. u. i.	15 298
723	W. 1770	Johann Christoph Pohl von Lobendau II., anat. et chirurg. prof. ord.	dp. idp. u. i.	9 104
724	S. 1771	Anton Wilhelm Plaz von Leipzig VI., med. dr., pathol. prof. ord.	dp. idp. u. i.	13 278
725	W. 1771	Johann Gottlieb Segervon Seifersbach b. Frankenberg, iur. utr. dr., institut. Iustinian. prof. ord.	dp. idp. u. i.	47 108
726	S. 1772	Johann Gottlieb Böhme von Wurzen IV., histor. prof. ord.	dp. idp. u. i.	20 194
727	W. 1772	Georg Heinrich Bortz von Engelstein in Preußen, mathem. prof. ord.	dp. idp. u. i.	15 141
728	S. 1773	Heinrich Gottlieb Francke von Teichwitz b. Weida, iur. utr. dr., moral. et polit. prof. ord., iur. publ. Germ. prof. extr., comes palatin.	dp. idp. u. i.	16 251
729	W. 1773	Ernst Gottlob Bose von Leipzig, anatom. et chir. prof. ord.	dp. idp. u. i.	19 120
730	S. 1774	August Wilhelm Ernesti von Frohndorf i. Thüringen, eloqu. prof. ord.	dp. idp. u. i.	36 243
731	W. 1774	Samuel Friedrich Nathanael Morus von Lauban, Graec. et Latin. litterar. prof. publ.	dp. idp. u. i.	22 80
732	S. 1775	Anton Wilhelm Plaz von Leipzig VII., med. dr., therap. prof. ord., fac. med. decan.	dp. idp. u. i.	5 278
733	W. 1775	Josias Ludwig Ernst Püttmann von Ostrau b. Zörbig, iur. utr. dr., tit. de verbor. signif. et reg. iur. prof. ord.	dp. idp. u. i.	13 89
734	S. 1776	Karl Andreas Bel von Pressburg V., poes. prof. ord.	dp. idp. u. i.	12 254
735	W. 1776	Johann Friedrich Burscher von Kamenz, theol. dr. et prof. ord.	dp. idp. u. i.	57 188
736	S. 1777	Heinrich Gottlieb Francke von Teichwitz b. Weida II., iur. utr. dr., moral. et polit. prof. ord.	dp. idp. u. i.	13 190

Nr.	Semester	Rector	Eintrag	
737	W. 1777	Christoph Gottlieb Seydlitz von Meerane, theol. b., metaphys. prof. ord.	dp. idp. u. i.	20 156
738	S. 1778	August Wilhelm Ernesti von Frohndorf i. Thüringen II., eloqu. prof. ord.	dp. idp. u. i.	32 231
739	W. 1778	Johann Christoph Pohl von Lobendau III., med. dr., pathol. prof. ord.	dp. idp. u. i.	9 164
740	S. 1779	Anton Wilhelm Plaz von Leipzig VIII., med. dr., therap. prof. ord., fac. med. decan.	dp. idp. u. i.	11 213
741	W. 1779	Friedrich Gottlieb Zoller von Leipzig, iur. utr. dr., codicis prof. ord.	dp. idp. u. i.	4 122
742	S. 1780	Karl Andreas Bel von Pressburg VI., poes. prof. ord.	dp. idp. u. i.	5 215
743	W. 1780	Georg Heinrich Bortz von Engelsteini i. Preußen II., mathem. prof. ord.	dp. idp. u. i.	6 135
744	S. 1781	Christian August Clodius von Annaberg, organ. Aristot. prof. ord.	dp. idp. u. i.	43 265
745	W. 1781	Christlieb Benedict Funck von Hartenstein, phys. prof. ord.	dp. idp. u. i.	48 122
746	S. 1782	August Wilhelm Ernesti von Frohndorf i. Thüringen III., eloqu. prof. ord.	dp. idp. u. i.	25 234
747	W. 1782	Johann Friedrich Burscher von Kamenz II., theol. dr. et prof. primar.	dp. idp. u. i.	33 166
748	S. 1783	Ernst Platner von Leipzig, med. dr. et physiol. prof. ord.	dp. idp. u. i.	9 291
749	W. 1783	Karl Gottfried von Winkler von Leipzig, iur. utr. dr., decretal. prof. ord., fac. iurid. ordin.	dp. idp. u. i.	15 85
750	S. 1784	Friedrich August Wilhelm Wenck von Idstein, hist. prof. ord.	dp. idp. u. i.	13 282
751	W. 1784	Samuel Friedrich Nathanael Morus von Lauban II., theol. dr. et prof. ord.	dp. idp. u. i.	9 86
752	S. 1785	Friedrich Immanuel Schwarz von Lorenzkirchen, theol. dr. et prof. ord.	dp. idp. u. i.	15 291
753	W. 1785	Johann August Dathe von Weißenfels, theol. dr., lingu. Hebr. prof. ord.	dp. idp. u. i.	3 75
754	S. 1786	Friedrich Wolfgang Reiz von Windsheim, poes. prof. ord.	dp. idp. u. i.	19 303
755	W. 1786	Georg Heinrich Bortz von Engelsteini i. Preußen III., mathem. prof. ord.	dp. idp. u. i.	— 92
756	S. 1787	Heinrich Gottfried Bauer von Leipzig, codicis prof. ord.	dp. idp. u. i.	7 284

Nr.	Semester	Rector	Eintrag	
757	W. 1787	Christian Friedrich Pezold von Wiedemar b. Delitzsch, theol. dr., org. Aristot. s. logices prof. ord.	dp. idp. u. i.	38 139
758	S. 1788	Johann Georg Eck von Hinternach b. Schleusingen, moral. et polit. prof. ord.	dp. idp. u. i.	29 244
759	W. 1788	Johann Friedrich Burscher von Kamenz III., theol. dr. et pastor primar.	dp. idp. u. i.	12 127
760	S. 1789	Ernst Platner von Leipzig II., med. dr. et physiol. prof. ord.	dp. idp. u. i.	10 217
761	W. 1789	Johann Gottlob Haase von Leipzig, med. dr., anat. et chir. prof. ord.	dp. idp. u. i.	15 100
762	S. 1790	August Friedrich Schott von Dresden, iur. utr. dr. et pandectar. prof. ord.	dp. idp. u. i.	9 192
763	W. 1790	Johann Karl Gehler von Görlitz, med. dr., therap. prof. ord.	dp. idp. u. i.	20 70
764	S. 1791	Christian Daniel Beck von Leipzig, Graec. et Lat. litter. prof. ord.	dp. idp. u. i.	7 287
765	W. 1791	Karl Friedrich Hindenburg von Dresden, phys. prof. ord.	dp. idp. u. i.	6 277
766	S. 1792	Friedrich August Wilhelm Wenck von Idstein II., histor. prof. publ.	dp. idp. u. i.	9 249
767	W. 1792	Johann Friedrich Burscher von Kamenz IV., theol. dr. et prof. primar.	dp. idp. u. i.	28 149
768	S. 1793	Karl Adolph Caesar von Dresden, organ. Aristot. prof. ord.	dp. idp. u. i.	6 179
769	W. 1793	Ernst Wilhelm Hempel von Altenhain b. Grimma, theol. dr. et prof. ord., phil. prof. extr.	dp. idp. u. i.	11 77
770	S. 1794	Johann Georg Eck von Hinternach b. Schleusingen II., poet. prof. ord.	dp. idp. u. i.	10 200
771	W. 1794	Gottfried August Arndt von Breslau, moral. et polit. prof. ord.	dp. idp. u. i.	5 91
772	S. 1795	Christian Daniel Beck von Leipzig II., Graec. et Lat. litter. prof. ord.	dp. idp. u. i.	10 207
773	W. 1795	Johann Gottlob Haase von Leipzig II., med. dr., anat. et chir. prof. ord.	dp. idp. u. i.	12 91
774	S. 1796	Friedrich August Wilhelm Wenck von Idstein III., histor. prof. ord.	dp. idp. u. i.	4 188
775	W. 1796	Johann Friedrich Burscher von Kamenz V., theol. dr. et prof. primar.	dp. idp. u. i.	20 118
776	S. 1797	Gottlieb Immanuel Dindorf von Rotta b. Kemberg, ling. Hebr. prof. ord., phil. prof. ord.	dp. idp. u. i.	35 168

Nr.	Semester	Rector	Eintrag	
777	W. 1797	Christian Daniel Erhard von Dresden, iur. utr. dr. et instit. prof. ord., palatii comes.	dp. idp. u. i.	21 75
778	S. 1798	Johann Georg Eck von Hinternach b. Schleusingen III., poet. prof. ord.	dp. idp. u. i.	10 197
779	W. 1798	Johann Friedrich Burscher von Kamenz VI., theol. dr. et prof. primar.	dp. idp. u. i.	11 100
780	S. 1799	Karl Adolph Caesar von Dresden II., organ. Aristot. prof. ord.	dp. idp. u. i.	7 146
781	W. 1799	Karl August Gottlieb Keil von Großenhain, theol. dr. et prof. ord.	dp. idp. u. i.	11 72
782	S. 1800	Friedrich August Wilhelm Wenck von Idstein IV., histor. prof. ord.	dp. idp. u. i.	10 169
783	W. 1800	Gottfried August Arndt von Breslau II., moral. et polit. prof. ord.	dp. idp. u. i.	3 77
784	S. 1801	Christian Daniel Beck von Leipzig III., Graec. et Latin. litt. prof. ord.	dp. idp. u. i.	6 179
785	W. 1801	Christian Friedrich Ludwig von Leipzig, med. dr., pathol. prof. ord., hist. nat. prof. extr.	dp. idp. u. i.	20 50
786	S. 1802	Johann Georg Eck von Hinternach b. Schleusingen IV., poet. prof. ord.	dp. idp. u. i.	8 185
787	W. 1802	Johann Friedrich Burscher von Kamenz VII., theol. dr. et prof. primar.	dp. idp. u. i.	8 107
788	S. 1803	Karl Adolph Caesar von Dresden III., organ. Aristot. prof. ord.	dp. idp. u. i.	16 178
789	W. 1803	Karl August Gottlieb Keil von Großenhain II., theol. dr. et prof. ord.	dp. idp. u. i.	6 68
790	S. 1804	Friedrich August Wilhelm Wenck von Idstein V., histor. prof. ord.	dp. idp. u. i.	14 139
791	W. 1804	Gottfried August Arndt von Breslau III., moral. et polit. prof. ord.	dp. idp. u. i.	9 60
792	S. 1805	Christian Daniel Beck von Leipzig IV., Graec. et Lat. litt. prof. ord.	dp. idp. u. i.	3 151
793	W. 1805	Karl Gottlob Kühn von Spergau b. Merseburg, med. dr., therap. prof. ord.	dp. idp. u. i.	3 82
794	S. 1806	Johann Georg Eck von Hinternach b. Schleusingen V., poet. prof. ord.	dp. idp. u. i.	8 138
795	W. 1806	Christian Daniel Erhard von Dresden II., iur. utr. dr., instit. prof. ord.	dp. idp. u. i.	7 104
796	S. 1807	Karl Adolph Caesar von Dresden III., org. Aristot. prof. ord.	dp. idp. u. i.	— 238

Nr.	Semester	Rector	Eintrag	
797	W. 1807	Christian Friedrich Ludwig von Leipzig II., med. dr., pathol. prof. ord.	dp. idp. u. i.	16 72
798	S. 1808	Johann August Heinrich Tittmann von Langensalza, theol. dr. et prof. ord., phil. prof. extr.	dp. idp. u. i.	23 172
799	W. 1808	Johann August Heinrich Tittmann von Langensalza II., theol. dr. et prof. ord.	dp. idp. u. i.	10 63
800	S. 1809	Christian Daniel Beck von Leipzig V., Graec. et Latin. litt. prof. ord.	dp. idp. u. i.	9 185

II.

Die Promotionen der philosophischen Facultät.

Semester	Decan und Prokanzellar	Prüfung oder Renunc.	Zahl der Mag.	Prüfung oder Renunc.	Zahl der Bacc.
W. 1709	Ludovici, Christ. Mencke, Joh. Burchard.	m. ren. 6. XII. 1709	75 (28)	b. ren. 25. VI. 1710	7
S. 1710	Ernesti, Joh. Hnr.	—		b. ren. 29. XI. 1710	6
W. 1710	Pfautz, Christoph. Pfautz, Christoph.	m. ren. 12. II. 1711	28 (14)	b. ren. —	—
S. 1711	Börner, Christ. Frdr.	—		b. ren. 12. XII. 1711	15
W. 1711	Schmid, Joh. Börner, Christ. Frdr.	m. ren. 11. II. 1712	25 (10)	b. ren. 11. VI. 1712	10
S. 1712	Schell, Joh. Christ.	—		b. ren. 10. XII. 1712	8
W. 1712	Mencke, Joh. Burchard. Schmid, Joh.	m. ren. 9. II. 1713	34 (17)	b. ren. —	—
S. 1713	Hardt, Joh. Gottlieb.	—		b. ren. 3. XII. 1713	10
W. 1713	Ludovici, Christ. Ernesti, Joh. Hnr.	m. ren. 8. II. 1714	20 (10)	b. ren. 2. VI. 1714	6
S. 1714	Ernesti, Joh. Hnr.	—		b. ren. 15. XII. 1714	8
W. 1714	Junius, Ulr. Mencke, Joh. Burchard.	m. ren. 14. II. 1715	30 (13)	b. ren. ?	—
S. 1715	Ludovici, Christ.	—		b. ren. 7. XII. 1715	13
W. 1715	Lehmann, Joh. Christ. Ludovici, Christ.	m. ren. 13. II. 1716	30 (8)	b. ren. 12. VII. 1716	6
S. 1716	Jenichen, Gottlob Frdr.	—		b. ren. 27. XI. 1716	12
W. 1716	Mencke, Joh. Burchard. Jenichen, Gottlob Frdr.	m. ren. 11. II. 1717	33 (14)	b. ren. —	—
S. 1717	Olearius, Geo. Phil.	—		b. ren. 27. XI. 1717	13
W. 1717	Schmid, Joh. Olearius, Geo. Phil.	m. ren. 16. II. 1718	24 (16)	b. ren. 18. VI. 1718	5
S. 1718	Ernesti, Joh. Hnr.	—		b. ren. 26. XI. 1718	11
W. 1718	Junius, Ulr. Junius, Ulr.	m. ren. 16. II. 1719	26 (10)	b. ren. 10. VI. 1719	8

Semester	Decan und Prokanzellar	Prüfung oder Renunc.	Zahl der Mag.	Prüfung oder Renunc.	Zahl der Bacc.
S. 1719	Crellius, Ludov. Christ.	—		b. ren. 2. XII. 1719	15
W. 1719	Ludovici, Christ. Crellius, Ludov. Christ.	m. ren. im Febr. 1720	35 (19)	b. ren. 1. VI. 1720	8
S. 1720	Jenichen, Gottlob Frdr.	—		b. ren. 30. XI. 1720	15
W. 1720	Mencke, Joh. Burchard. Lehmann, Joh. Christ.	m. ren. 20. II. 1721	34 (11)	b. ren. —	—
S. 1721	Olearius, Geo. Phil.	—		b. ren. 29. XI. 1721	14
W. 1721	Lehmann, Joh. Christ. Ernesti, Joh. Hnr.	m. ren. 12. II. 1722	24 (8)	b. ren. 6. VI. 1722	6
S. 1722	Ernesti, Joh. Hnr.	—		b. ren. 12. XII. 1722	11
W. 1722	Junius, Ulr. Mencke, Joh. Burchard.	m. ren. 11. II. 1723	24 (7)	b. ren. 5. VI. 1723	7
S. 1723	Crellius, Ludov. Christ.	—		b. ren. 4. XII. 1723	10
W. 1723	Schmid, Joh. Olearius, Geo. Phil.	m. ren. 17. II. 1724	19 (8)	b. ren. 17. VI. 1724	5
S. 1724	Jenichen, Gottlob Frdr.	—		b. ren. 19. XII. 1724	11
W. 1724	Mencke, Joh. Burch. Schmid, Joh.	m. ren. 15. II. 1725	30 (11)	b. ren. 23. VI. 1725	9
S. 1725	Olearius, Geo. Phil.	—		b. ren. 14. XII. 1725	8
W. 1725	Ludovici, Christ. Jenichen, Gottlob Frdr.	m. ren. 28. II. 1726	21 (10)	b. ren. 14. VI. 1726	6
S. 1726	Ernesti, Joh. Hnr.	—		b. ren. 7. XI. 1726	12
W. 1726	Mencke, Joh. Burchard. Mencke, Joh. Burchard.	m. ren. 20. II. 1727	23 (9)	—	—
S. 1727	Crellius, Ludov. Christ.	—		b. ren. 20. XII. 1727	5
W. 1727	Lehmann, Joh. Christ. Crellius, Ludov. Christ.	m. ren. 12. II. 1728	22 (9)	b. ren. Sommer 1728	9
S. 1728	Jenichen, Gottlob Frdr.	—		b. ren. 18. X. 1728	8
W. 1728	Mencke, Joh. Burchard. Mencke, Joh. Burchard.	m. ren. 24. II. 1729	20 (10)	—	—
S. 1729	Olearius, Geo. Phil.	—		—	—
W. 1729	Schmid, Joh. Jenichen, Gottlob Frdr.	m. ren. 16. II. 1730	17 (8)	b. ren. 1. VII. 1730	7
S. 1730	Jenichen, Gottlob Frdr.	—		b. ren. 30. XII. 1730	8
W. 1730	Hausen, Christ. Aug. Hausen, Christ. Aug.	m. ren. 8. II. 1731	21 (9)	—	—
S. 1731	Crellius, Ludov. Christ.	—		b. ren. 8. XII. 1731	10
W. 1731	Ludovici, Christ. u. Lehmann, Johann Christ. Olearius, Geo. Phil.	m. ren. 21. II. 1732	15 (3)	—	—
S. 1732	Jenichen, Gottlob Frdr.	—		b. ren. 29. XII. 1732	7
W. 1732	Hausen, Christ. Aug. Lehmann, Joh. Christ.	m. ren. W. 1732	13 (8)	—	—
S. 1733	Olearius, Geo. Phil.	—		b. ren. 12. XII. 1733	4

Semester	Decan und Prokanzellar	Prüfung oder Rennunc.	Zahl der Mag.	Prüfung oder Rennunc.	Zahl der Bacc.
W. 1733	Lehmann, Joh. Christ. Menz, Frdr.	m. ren. 4. III. 1734	11 (6)	—	—
S. 1734	Menz, Frdr.	—	—	b. ren. 11. XII. 1734	3 3
W. 1734	Kapp, Joh. Erhard. Kapp, Joh. Erhard.	m. ren. 17. II. 1735	15 (8)	—	—
S. 1735	Olearius, Geo. Phil.	—	—	b. ren. 17. XII. 1735	10 10
W. 1735	Müller, Aug. Frdr. Jöcher, Christ. Gottlieb.	m. ren. 16. II. 1736	22 (15)	—	—
S. 1736	Menz, Frdr.	—	—	b. ren. 15. XII. 1736	8 8
W. 1736	Hausen, Christ. Aug. Müller, Aug. Frdr.	m. ren. W. 1736	17 (8)	—	—
S. 1737	Jöcher, Christ. Gottlieb.	—	—	b. ren. 28. XII. 1737	6 6
W. 1737	Lehmann, Joh. Christ. Gottsched, Joh. Christoph.	m. ren. W. 1737	13 (6)	—	—
S. 1738	Gottsched, Joh. Christoph.	—	—	b. ren. 20. XII. 1738	6
W. 1738	Kapp, Joh. Erhard. Hausen, Christ. Aug.	m. ren. 13. II. 1739	13 (8)	—	—
S. 1739	Olearius, Geo. Phil.	—	—	b. ren. 19. XII. 1739	10 10
W. 1739	Müller, Aug. Frdr. Olearius, Geo. Phil.	m. ren. 25. II. 1740	13 [2] (4)	—	—
S. 1740	Menz, Frdr.	—	—	b. ren. Herbst 1740	16 16
W. 1740	Hausen, Christ. Aug. Richter, Geo. Frdr.	m. ren. 16. II. 1741	26 [1] (6)	—	—
S. 1741	Jöcher, Christ. Gottlieb.	—	—	b. ren. 23. XII. 1741	13 13
W. 1741	Richter, Geo. Frdr. Menz, Frdr.	m. ren. 8. II. 1742	14 [1] (6)	—	—
S. 1742	Gottsched, Joh. Christoph.	—	—	b. ren. 23. XII. 1742	11 11
W. 1742	Kapp, Joh. Erhard. Kapp, Joh. Erhard.	m. ren. 21. II. 1743	34 [1] (16)	—	—
S. 1743	Jöcher, Christ. Gottlieb.	—	—	b. ren. 21. XII. 1743	8 8
W. 1743	Müller, Aug. Frdr. Jöcher, Christ. Gottlieb.	m. ren. 13. II. 1744	21 (12)	—	—
S. 1744	Menz, Frdr.	—	—	b. ren. im Dec. 1744	16 16
W. 1744	Christ, Joh. Frdr. Müller, Aug. Frdr.	m. ren. 25. II. 1745	26 (10)	—	—
S. 1745	Jöcher, Christ. Gottlieb.	—	—	b. ren. 22. XII. 1745	7 7
W. 1745	Müller, Aug. Frdr. Gottsched, Joh. Christoph.	m. ren. 24. II. 1746	23 [5] (11)	—	—
S. 1746	Gottsched, Joh. Christoph.	—	—	b. ren. im Dec. 1746	7 7
W. 1746	Kapp, Joh. Erhard. Christ, Joh. Frdr.	m. ren. 16. II. 1747	27 (13)	—	—
S. 1747	Winckler, Joh. Hnr.	—	—	b. ren. 23. XII. 1747.	14 14
W. 1747	Mai, Joh. Frdr. Winckler, Joh. Hnr.	m. ren. 21. II. 1748	20 (5)	—	—

Semester	Decan und Prokanzellar	Prüfung oder Renunc.	Zahl der Mag.	Prüfung oder Renunc.	Zahl der Bacc.
S. 1748	Menz, Frdr.	—		b. ren. 21. XII. 1748	7
W. 1748	Christ, Joh. Frdr. Mai, Joh. Frdr.	m. ren. W. 1748	14 (8)	—	—
S. 1749	Heinsius, Gottfried.	—		b. ren. 20. XII. 1749	6
W. 1749	Müller, Aug. Frdr. Gottsched, Joh. Christoph.	m. ren. 12. II. 1750	16 [1] (8)	—	—
S. 1750	Gottsched, Joh. Christoph.	—		b. ren. 19. XII. 1750	10
W. 1750	Kapp, Joh. Erhard. Kapp, Joh. Erhard.	m. ren. 25. II. 1751	23 [2] (9)	—	—
S. 1751	Jöcher, Christ. Gottlieb.	—		b. ren. 22. XII. 1751	8
W. 1751	Mai, Joh. Frdr. Heinsius, Gottfried.	m. ren. 24. II. 1752	14 [1] (7)	—	—
S. 1752	Gottsched, Joh. Christoph.	—		b. ren. 22. XII. 1752	5
W. 1752	Christ, Joh. Frdr. Müller, Aug. Frdr.	m. ren. W. 1752	20 [4] (8)	—	—
S. 1753	Winckler, Joh. Heinr.	—		b. ren. 22. XII. 1753	5
W. 1753	Müller, Aug. Frdr. Gottsched, Joh. Christoph.	m. ren. 28. II. 1754	13 [1] (8)	—	—
S. 1754	Woog, Car. Christ.	—		b. ren. 21. XII. 1754	7
W. 1754	Kapp, Joh. Erhard. Christ, Joh. Frdr.	m. ren. 13. II. 1755	18 (7)	—	—
S. 1755	Heinsius, Gottfried.	—		b. ren. 20. XII. 1755	11
W. 1755	Mai, Joh. Frdr. Jöcher, Christ. Gottlieb.	m. ren. 4. III. 1756	25 (7)	—	—
S. 1756	Gottsched, Joh. Christoph.	—		b. ren. 23. XII. 1756	5
W. 1756	Ernesti, Joh. Aug. Mai, Joh. Frdr.	m. ren. 24. II. 1757	17 [5] (5)	—	—
S. 1757	Jöcher, Christ. Gottlieb.	—		b. ren. 21. XII. 1757	5
W. 1757	Müller, Aug. Frdr. Woog, Car. Christ.	m. ren. 16. II. 1758	11 [3] (5)	—	—
S. 1758	Woog, Car. Christ.	—		b. ren. —	—
W. 1758	Ernesti, Joh. Aug. Ernesti, Joh. Aug.	m. ren. 1. III. 1759	12 [5] (6)	—	—
S. 1759	Winckler, Joh. Hnr.	—		b. ren. 22. XII. 1759	4
W. 1759	Mai, Joh. Frdr. Winckler, Joh. Hnr.	m. ren. 21. II. 1760	23 [7] (13)	—	—
S. 1760	Gottsched, Joh. Christoph.	—		—	—
W. 1760	Bel, Car. Andr. Müller, Aug. Frdr.	m. ren. 19. II. 1761	10 [3] (7)	—	—
S. 1761	Heinsius, Gottfried.	—		—	—
W. 1761	Mai, Joh. Frdr. Böhme, Joh. Gottlieb.	m. ren. 25. II. 1762	15 [7] (7)	—	—
S. 1762	Woog, Car. Christ.	—		—	—

Semester	Decan und Prokanzellar	Prüfung oder Renunc.	Zahl der Mag.	Prüfung oder Renunc.	Zahl der Bacc.
W. 1762	Bel, Car. Andr. Bel, Car. Andr.	m. ren. 3. III. 1763	12 [5] (7)	—	—
S. 1763	Winckler, Joh. Hnr.	—	—	b. ren. 17. XII. 1763	9
W. 1763	Ludovici, Car. Günther. Heinsius, Gottfried.	m. ren. 8. III. 1764	14 [4] (2)	—	—
S. 1764	Böhme, Joh. Gottlieb.	—	—	—	—
W. 1764	Bel, Car. Andr. Ludovici, Car. Günther.	m. ren. 21. II. 1765	10 [5] (4)	—	—
S. 1765	Heinsius, Gottfried.	b. ren. —	—	—	—
W. 1765	Ludovici, Car. Günther. Gottsched, Joh. Christoph.	m. ren. 13. II. 1766	12 [2] (10)	—	—
S. 1766	Gottsched Joh. Christoph.	b. ren. —	—	—	—

Jahr	Decan und Prokanzellar	Renunc.	Mag. diplom.	Mag.	Ges. S.
1767	Bel, Car. Andr. Bahrtd, Joh. Frdr.	5. III.	6	6	12
1768	Francke, Heinr. Gottlieb. Winckler, Joh. Heinr.	18. II.	8	6	14
1769	Bel, Car. Andr. Francke, Heinr. Gottlieb.	9. II.	6	6	12
1770	Ludovici, Car. Günther. Woog, Car. Christ.	1. III.	6	8	14
1771	Bel, Car. Andr. Pohl, Joh. Christoph.	14. II.	6	7	13
1772	Francke, Hnr. Gottlieb. Bortz, Geo. Hnr.	5. III.	4	9	13
1773	Bel, Car. Andr. Seydlitz, Christ. Gottlieb.	25. II.	4	7	11
1774	Seydlitz, Christ. Gottlieb. Böhme, Joh. Gottlob.	17. II.	6	11	17
1775	Morus, Sam. Frdr. Nathanael. Ernesti, Aug. Wilh.	2. III.	7	13	20
1776	Ludovici, Car. Günther. Bortz, Geo. Hnr.	22. II.	4	7	11
1777	Bel, Car. Andr. Francke, Hnr. Gottlieb.	13. II.	4	12	16
1778	Francke, Hnr. Gottlieb. Morus, Sam. Frdr. Nathanael.	5. III.	10	5	15
1779	Ernesti, Aug. Wilh. Bel, Car. Andr.	18. II.	8	9	17

Jahr	Decan und Prokanzellar	Renunc.	Mag. diplom.	Mag.	Ges. S.
1780	Seydlitz, Christ. Gottlieb. Funck, Christlieb Bened.	10. II.	10	10	20
1781	Bel, Car. Andr. Seydlitz, Christ. Gottlieb.	1. III.	2	8	10
1782	Seydlitz, Christ. Gottlieb. Morus, Sam. Frdr. Nathanael.	14. II.	3	8	11
1783	Ernesti, Aug. Wilh. Ernesti, Aug. Wilh.	6. III.	7	8	15
1784	Seydlitz, Christ. Gottlieb. Bortz, Geo. Hnr.	26. II.	6	4	10
1785	Clodius, Christ. Aug. Seydlitz, Christ. Gottlieb.	10. II.	7	6	13
1786	Eck, Joh. Geo. Wenck, Frdr. Aug. Wilh.	2. III.	16	9	25
1787	Ernesti, Aug. Wilh. Bortz, Geo. Hnr.	22. II.	16	14	30
1788	Seydlitz, Christ. Gottlieb. Pezold, Christ. Frdr.	7. II.	10	5	15
1789	Ernesti, Aug. Wilh. Eck, Joh. Geo.	25. II.	18	8	26
1790	Eck, Joh. Geo. Wenck, Frdr. Aug. Wilh.	18. II.	7	7	14
1791	Beck, Christ. Dan. Gehler, Joh. Car.	10. III.	13	15	28
1792	Seydlitz, Christ. Gottlieb. Bortz, Geo. Hnr.	23. II.	11	6	17
1793	Ernesti, Aug. Wilh. u. Beck, Christ. Dan. Seydlitz, Christ. Gottlieb.	14. II.	5	5	10
1794	Eck, Joh. Geo. Hindenburg, Car. Frdr.	6. III.	10	6	16
1795	Beck, Christ. Dan. Ernesti, Aug. Wilh.	19. II.	6	5	11
1796	Arndt, Gottfried Aug. Caesar, Car. Adolph.	11. II.	7	6	13
1797	Ernesti, Aug. Wilh. Eck, Joh. Geo.	11. III.	8	5	13
1798	Eck, Joh. Geo. Wenck, Frdr. Aug. Wilh.	22. II.	6	7	13
1799	Beck, Christ. Dan. Beck, Christ. Dan.	7. II.	5	6	11
1800	Arndt, Gottfried Aug. Caesar, Car. Adolph.	27. II.	9	5	14
1801	Beck, Christ. Dan. Arndt, Gottfried Aug.	19. II.	8	8	16

Jahr	Decan und Prokanzellar	Renunc.	Mag. diplom.	Mag.	Ges. S.
1802	Eck, Joh. Geo. Hindenburg, Car. Frdr.	4. III.	4	9	13
1803	Beck, Christ. Dan. Beck, Christ. Dan.	24. II.	8	8	16
1804	Eck, Joh. Geo. Prasse de Maur.	16. II.	4	7	11
1805	Beck, Christ. Dan. Eck, Joh. Geo.	28. II.	8	12	20
1806	Arndt, Gottfried Aug. Wenck, Frdr. Aug. Willh.	20. II.	7	6	13
1807	Hermann, Gottfried. Beck, Christ. Dan.	12. II.	3	7	10
1808	Eck, Joh. Geo. Caesar, Car. Adolph.	3. III.	8	11	19
1809	Beck, Christ. Dan. Arndt, Gottfried Aug.	16. II.	2	5	7

III.

Die Promotionen der oberen Facultäten.

Semester	Theologen			Juristen			Mediciner		
	Bacc.	Lic.	Doct.	Bacc.	Lic.	Doct.	Bacc.	Lic.	Doct.
W. 1709	—	—	2	1	—	2	—	5	—
S. 1710	—	—	—	2	—	—	—	1	—
W. 1710	4	—	—	3	—	—	—	—	—
S. 1711	—	2	—	1	—	—	—	—	—
W. 1711	—	—	—	1	—	6	—	—	—
S. 1712	—	—	—	1	—	—	—	1	—
W. 1712	—	—	—	—	—	—	—	—	—
S. 1713	—	—	—	2	—	—	—	—	—
W. 1713	1	—	—	—	—	—	—	—	—
S. 1714	—	7	—	2	—	1	—	1	—
W. 1714	1	—	—	—	—	—	—	—	—
S. 1715	—	—	—	—	—	4	—	—	—
W. 1715	1	—	—	1	—	—	—	—	—
S. 1716	2	—	—	—	—	—	—	—	—
W. 1716	2	—	—	—	—	—	—	—	—
S. 1717	—	—	—	—	—	—	—	6	—
W. 1717	4	—	—	1	—	—	—	1	—
S. 1718	—	—	—	2	—	—	—	—	—
W. 1718	—	—	—	—	—	—	—	2	—
S. 1719	1	—	—	1	—	—	—	1	—
W. 1719	—	—	—	3	—	—	—	1	—
S. 1720	—	—	—	—	—	5	—	1	—
W. 1720	2	1	—	4	—	—	—	3	—
S. 1721	—	—	—	3	—	—	—	1	—
W. 1721	—	—	—	—	—	—	—	2	—
S. 1722	—	—	—	—	—	—	—	2	—
W. 1722	1	—	—	—	—	—	—	—	—
S. 1723	3	—	—	—	—	—	—	3	—
W. 1723	—	4	—	—	—	—	—	3	—
S. 1724	1	—	8	—	—	—	—	—	—
W. 1724	—	—	—	4	—	7	—	—	—
S. 1725	—	—	—	1	—	—	—	1	—

f*

Semester	Theologen			Juristen			Mediciner		
	Bacc.	Lic.	Doct.	Bacc.	Lic.	Doct.	Bacc.	Lic.	Doct.
W. 1725	1	—	—	—	—	—	—	—	—
S. 1726	4	1	3	1	—	—	—	1	—
W. 1726	—	—	—	1 [2]	—	—	—	—	—
S. 1727	1	—	—	1	—	—	—	—	—
W. 1727	—	—	—	4 [1]	—	7 [1]	—	2	—
S. 1728	—	—	—	1	—	—	—	2	—
W. 1728	—	—	—	[1]	—	[1]	—	2	—
S. 1729	—	—	—	2	—	—	—	1	—
W. 1729	—	—	—	[2]	—	[2]	—	2	—
S. 1730	—	—	—	—	—	[3]	—	—	—
W. 1730	1	—	—	[5]	—	[3]	—	2	—
S. 1731	—	—	—	[3]	—	1	—	—	—
W. 1731	—	—	—	[3]	—	5 [3]	—	2	—
S. 1732	—	3	—	2 [7]	—	[5]	—	2	—
W. 1732	—	—	—	[3]	—	[3]	—	1	—
S. 1733	1	—	—	[1]	—	—	—	1	—
W. 1733	—	—	—	—	—	—	—	1	—
S. 1734	—	1	3	[4]	—	[2]	—	1	—
W. 1734	1	—	—	[4]	—	[4]	—	—	—
S. 1735	—	—	—	[3]	—	[2]	—	4	—
W. 1735	—	—	—	[2]	—	[3]	—	—	—
S. 1736	1	—	—	[1]	—	[1]	—	—	—
W. 1736	—	—	—	1 [3]	—	—	—	2	—
S. 1737	—	—	—	[2]	—	2	—	1	—
W. 1737	—	—	—	1 [4]	—	[3]	—	6	—
S. 1738	1	—	—	1 [2]	—	[1]	—	2	—
W. 1738	—	—	—	—	—	[3]	—	—	—
S. 1739	1	3	1	[4]	—	[2]	—	—	—
W. 1739	—	—	—	[4]	—	1 [3]	—	—	—
S. 1740	2	—	—	[5]	—	[3]	—	—	—
W. 1740	1	2	5	—	—	—	—	—	—
S. 1741	—	—	—	[3]	—	[4]	—	—	—
W. 1741	—	—	—	[2]	—	[3]	—	—	—
S. 1742	1	—	—	[1]	—	—	—	—	—
W. 1742	—	—	—	[4]	—	[3]	—	—	—
S. 1743	1	—	—	2 [3]	—	[1]	—	—	—
W. 1743	—	—	—	2 [5]	—	[1]	—	—	—
S. 1744	2	4	—	[3]	—	4 [1]	—	—	—
W. 1744	—	—	—	[1]	—	[1]	2	4	—
S. 1745	1	—	—	[2]	—	[2]	3	—	—
W. 1745	1	—	—	[1]	—	—	3	—	—
S. 1746	—	—	3	1 [3]	—	[1]	5	3	—
W. 1746	—	—	—	[2]	—	[3]	3	1	—
S. 1747	—	—	—	[3]	—	1 [3]	3	2	—

Semester	Theologen			Juristen			Mediciner		
	Bacc.	Lic.	Doct.	Bacc.	Lic.	Doct.	Bacc.	Lic.	Doct.
W. 1747	2	—	—	[4]	—	[2]	3	2	—
S. 1748	1	—	—	[3]	—	[3]	3	9	—
W. 1748	—	—	—	[4]	—	[1]	2	8	—
S. 1749	—	3	—	[1]	—	2	6	—	—
W. 1749	2	1	3	1 [5]	—	—	6	—	—
S. 1750	1	—	—	2 [11]	—	1 [4]	2	5	—
W. 1750	1	2	—	[2]	—	[2]	4	1	—
S. 1751	—	—	2	[3]	—	[1]	1	2	—
W. 1751	1	1	1	[5]	—	[2]	3	—	—
S. 1752	1	—	—	[7]	—	[3]	2	4	—
W. 1752	—	—	—	[2]	—	4 [1]	1	2	—
S. 1753	—	—	—	[8]	—	[4]	5	6	—
W. 1753	—	—	—	[5]	—	—	6	2	—
S. 1754	—	—	—	1 [10]	—	[3]	5	2	—
W. 1754	—	—	—	1 [2]	—	[1]	9	5	—
S. 1755	—	—	—	[6]	—	[2]	4	3	—
W. 1755	—	—	—	[5]	—	[3]	4	2	—
S. 1756	6	5	—	[4]	—	—	—	2	—
W. 1756	—	—	4	[1]	—	1 [1]	1	3	—
S. 1757	1	—	—	[4]	—	[1]	1	2	—
W. 1757	—	—	—	—	—	—	1	1	—
S. 1758	—	—	—	[1]	—	[1]	2	3	—
W. 1758	—	—	—	3 [5]	—	—	3	3	—
S. 1759	1	—	—	1 [3]	—	2 [1]	2	4	—
W. 1759	—	—	—	[3]	—	3 [1]	5	3	—
S. 1760	—	—	—	[7]	—	—	1	1	—
W. 1760	—	1	—	[5]	—	[1]	1	2	—
S. 1761	—	—	—	3 [3]	—	[6]	2	1	—
W. 1761	—	—	1	[4]	—	—	4	—	—
S. 1762	—	—	—	[4]	—	[2]	8	5	—
W. 1762	—	—	—	[3]	—	3 [2]	3	3	—
S. 1763	1	—	—	[3]	—	[4]	2	3	—
W. 1763	—	—	—	[3]	—	1 [1]	4	4	—
S. 1764	—	—	—	[2]	—	[3]	2	3	—
W. 1764	—	—	—	[2]	—	—	5	—	—
S. 1765	—	—	—	1 [7]	—	[4]	7	2	—
W. 1765	1	—	—	1 [2]	—	2 [4]	4	4	—
S. 1766	—	—	—	[6]	—	[2]	4	—	—
W. 1766	—	—	—	2 [2]	—	[1]	2	—	—
S. 1767	—	—	—	2 [3]	—	[2]	3	9	—
W. 1767	—	—	2	[3]	—	[2]	4	5	—
S. 1768	—	—	—	1 [5]	—	[2]	—	2	—
W. 1768	3	—	—	1 [4]	—	3 [2]	1	3	—
S. 1769	1	3	2	2 [6]	—	1 [1]	3	—	—

Semester	Theologen			Juristen			Mediciner		
	Bacc.	Lic.	Doct.	Bacc.	Lic.	Doct.	Bacc.	Lic.	Doct.
W. 1769	—	—	—	[2]	—	[7]	8	—	—
S. 1770	1	1	1	1 [5]	—	2 [1]	4	—	—
W. 1770	—	—	—	2 [4]	—	3 [1]	3	2	—
S. 1771	2	—	—	3 [4]	—	—	5	2	—
W. 1771	—	—	—	1 [5]	—	[1]	3	2	—
S. 1772	—	—	—	[3]	—	1 [3]	4	7	—
W. 1772	—	—	—	1 [3]	—	[2]	6	4	—
S. 1773	1	—	—	2 [2]	—	2 [2]	4	3	—
W. 1773	—	—	—	1 [5]	—	1 [5]	5	4	—
S. 1774	5	—	—	2 [5]	—	2 [3]	2	4	—
W. 1774	1	—	—	[3]	—	[4]	8	1	—
S. 1775	1	1	2	[4]	—	[1]	2	3	—
W. 1775	2	1	1	—	—	2	8	1	—
S. 1776	—	—	—	2 [3]	—	—	4	5	—
W. 1776	3	—	—	3 [4]	—	1 [4]	5	7	—
S. 1777	—	—	—	4 [2]	—	[2]	2	6	—
W. 1777	—	1	1	1 [2]	—	1 [3]	4	6	—
S. 1778	—	—	—	1 [2]	—	1 [1]	6	6	—
W. 1778	—	—	—	[3]	—	3 [2]	5	1	—
S. 1779	—	—	—	2 [3]	—	3 [1]	3	3	—
W. 1779	2	—	—	[2]	—	[2]	2	3	—
S. 1780	—	—	—	2 [6]	—	[1]	3	3	—
W. 1780	—	—	—	[1]	—	1 [1]	5	—	—
S. 1781	—	—	—	2 [3]	—	1 [3]	3	5	—
W. 1781	1	3	3	[3]	—	2 [2]	4	2	—
S. 1782	1	—	—	1 [1]	—	1 [1]	8	1	—
W. 1782	—	—	—	2 [3]	—	[1]	5	5	—
S. 1783	—	—	—	[2]	—	[3]	3	6	—
W. 1783	1	—	—	5 [4]	—	[2]	7	4	—
S. 1784	—	1	1	2 [1]	—	1	1	3	—
W. 1784	5	—	—	2 [7]	—	1 [6]	4	2	—
S. 1785	—	3	3	1 [2]	—	1 [3]	3	1	—
W. 1785	—	—	—	2 [3]	—	1	5	3	—
S. 1786	1	1	1	2 [3]	—	2	3	4	—
W. 1786	—	—	—	1 [6]	—	[5]	5	3	—
S. 1787	—	2	2	1 [5]	—	[2]	4	3	—
W. 1787	—	—	—	[9]	—	[2]	4	3	—
S. 1788	—	—	—	2 [3]	—	4 [1]	10	1	—
W. 1788	—	—	—	3 [3]	—	2 [2]	3	1	—
S. 1789	—	1	1	3 [6]	—	3 [2]	4	5	—
W. 1789	—	—	—	1 [7]	—	1 [2]	7	3	—
S. 1790	—	—	—	[4]	—	[1]	1	3	—
W. 1790	—	—	—	[6]	—	[3]	3	3	—
S. 1791	—	—	—	1 [2]	—	1 [2]	2	6	—

Semester	Theologen			Juristen			Mediciner		
	Bacc.	Lic.	Doct.	Bacc.	Lic.	Doct.	Bacc.	Lic.	Doct.
W. 1791	—	—	—	1	—	1 [3]	8	3	—
S. 1792	—	—	—	1	—	[2]	—	5	—
W. 1792	—	1	1	1	—	2	3	6	—
S. 1793	—	—	—	1	—	4 [2]	2	4	—
W. 1793	—	—	—	—	—	[1]	2	—	—
S. 1794	—	—	—	2	—	[2]	3	1	—
W. 1794	1	—	—	1 [1]	—	1 [2]	7	—	—
S. 1795	1	—	—	—	—	2 [4]	6	2	—
W. 1795	2	—	—	—	—	1 [?]	3	3	—
S. 1796	—	1	1	1	—	[?]	4	—	—
W. 1796	—	—	—	—	—	[2?]	8	1	—
S. 1797	—	—	—	1 [1]	—	[3]	2	7	—
W. 1797	—	—	—	3 [2]	—	[2?]	7	9	—
S. 1798	—	—	—	—	—	1 [?]	5	5	—
W. 1798	—	—	—	3	—	[1?]	2	1	—
S. 1799	—	—	1	3	—	1	5	7	—
W. 1799	—	—	—	—	—	—	9	8	—
S. 1800	—	—	1	2	—	[3]	3	3	—
W. 1800	—	—	—	—	—	1 [1]	1	5	—
S. 1801	—	—	—	—	—	1 [3]	1	1	—
W. 1801	—	—	—	2	—	[1]	10	4	—
S. 1802	—	—	—	—	—	—	5	3	—
W. 1802	—	—	—	—	—	2 [4]	5	5	—
S. 1803	—	—	—	2	—	1 [2]	7	5	—
W. 1803	—	—	—	—	—	2 [5]	5	1	—
S. 1804	1	—	—	3	—	1 [2]	1	4	—
W. 1804	—	—	—	3	—	4 [5]	3	4	—
S. 1805	—	—	1	5	—	[5]	4	2	—
W. 1805	—	—	—	—	—	1 [2]	2	2	—
S. 1806	—	—	—	—	—	[1]	5	3	—
W. 1806	—	—	—	—	—	[2]	3	5	—
S. 1807	—	—	—	—	—	6 [6]	5	3	—
W. 1807	—	—	—	—	—	1 [3]	4	3	—
S. 1808	—	—	—	—	—	1 [4]	8	3	—
W. 1808	—	—	—	—	—	2 [3]	11	5	—
S. 1809	—	—	—	—	—	[4]	3	2	—

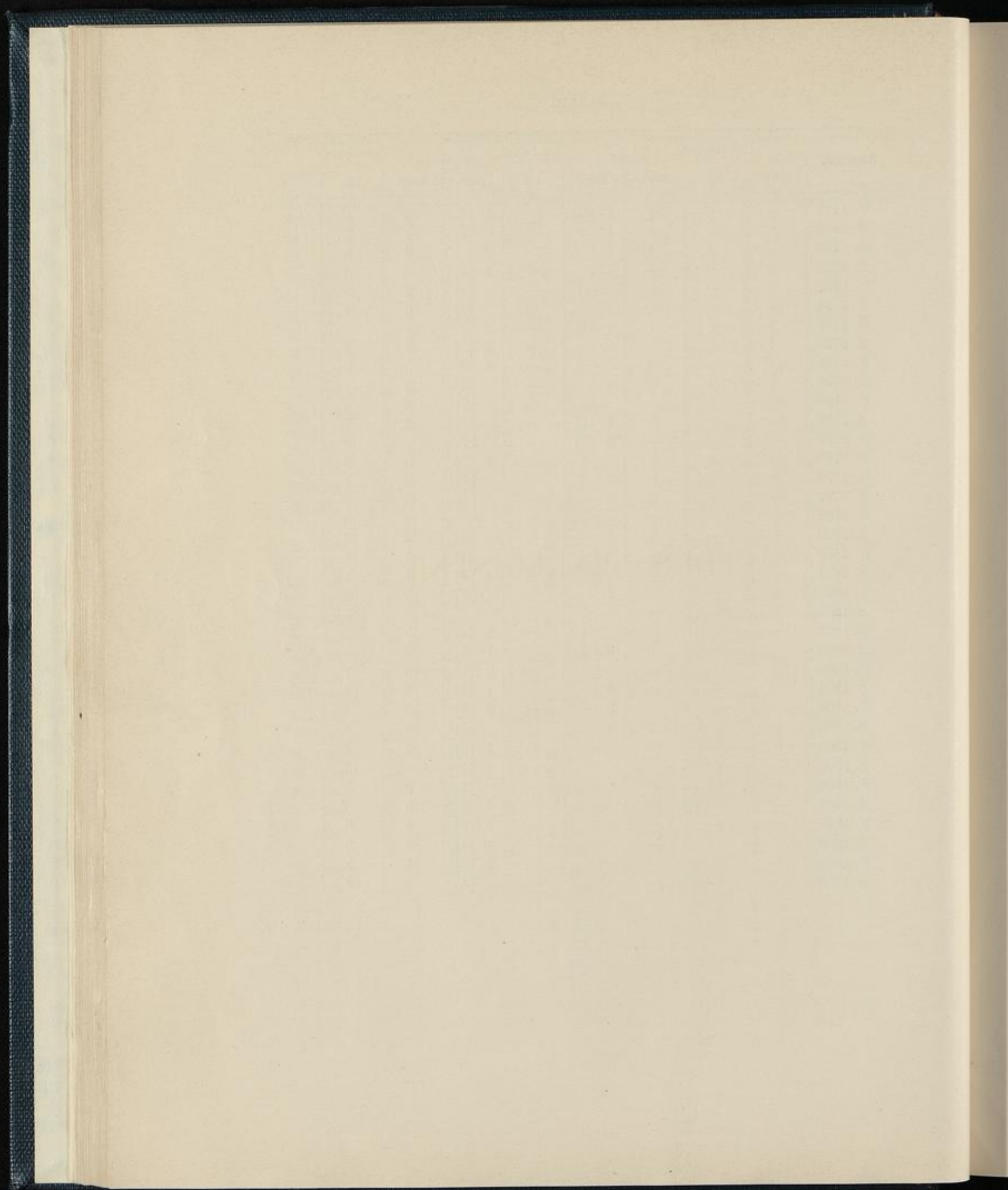

I.

PERSONENREGISTER.



VERBODEN TOEGANG



A.

- Aal** Christ. Abr. Lips. dp. i S 1712 M 6.
- Abel** Hnr. Frdr. Leopold. Altenhayn. M. i 13. IV. 1798.
— Ioh. Car. Gottlob Altenhayn. M. i 1. II. 1798.
- Abelmann**, -mannus Adolph. Herbort. Guelpherbytan. S. idp. 6. IX. 1721, b. a. 5. VI. 1723, m. 17. II. 1724.
- Abendroth** Abr. Aug. Scheibenberg. M. i 13. V. 1747.
— Ioh. Siegm. Margersbach. dp. et prom. i S 1714 M 137.
- Abercromby de Rudolp.** eq. Scotus S. i 6. IX. 1754.
- Abeßer** Ioh. Christ. Eckardtsberg. M. i 13. IX. 1751, dp. Wittenberg.
— Ioh. Gottfried Langfeld. Franc. dp. et prom. i W 1716 B 9.
- Abicht** Christ. Lips. dp. i W 1711 M 4.
— Ern. Frdr. Espenfeld. i 4. V. 1777.
— Geo. Hnr. Mildurf. dp. et prom. 11. XII. 1715, i W 1715 B 3.
— Ioh. Ern. Lips. dp. i S 1715 M 31.
— Ioh. Ern. Lips. i 30. VIII. 1732, dp. Wittenberg.
- Abmeyer**, -mayer Ioh. Ern. Hettstad. Mansfeld. S. i 30. IV. 1788, med. b. 17. IX. 1791, med. lic. exam. 14. VI. 1794.
- Abraham Hirschel** Berolin. S. i 21. XI. 1771.
— Moses Brody Gallitien. P. i 11. VI. 1807.
- Abt** Guil. Schleusinger Neuendorf. Franc. B. i 13. X. 1807.
— Ioh. Aug. Pretschen. i 21. XI. 1775.
- Abt** Ioh. Frdr. Leberecht Dresden. M. i 10. V. 1790.
— Franc. Gotthard Pretschen. i 31. V. 1776.
— Ioh. Gotthard Cizen. M. i 28. III. 1742.
- Achenwall**, -vall Gottfried Elbingen. Bor. P. i 3. X. 1742, dp. Iena, m. per diploma creatus 16. II. 1747.
- Achilles** Christ. Car. Musca Lus. P. i 3. V. 1769.
— Ioh. Gottfried Ileburg. i 12. V. 1792.
- Ackermann**, -mannus Car. Ios. Christoph. Vinarien. i 31. III. 1779.
— Christ. Aug. Hainsburgo M. i 7. V. 1748.
— Christ. Aug. Guil. Berga M. i 14. X. 1778.
— Christ. Dav. Aumen. M. i 8. V. 1747, med. b. 20. XII. 1749, med. dr. 30. IV. 1751.
— Christ. Frdr. Zizen. M. i 1. VIII. 1785.
— Christoph. Adam. Leucopolitan. Franc. B. i 17. X. 1755.
— Dav. Christ. Graiza Var. prom. i S 1719 M 136.
— Ern. Christ. Guil. Vinarien. i 22. II. 1779.
— Frdr. Reichenbach. Var. dp. 21. IV. 1721, i 19. VI. 1727, b. a. und m. 8. II. 1731, med. dr. 28. VI. 1748.
— Frdr. Schneebergen. Montan. M. i 16. V. 1805.
— Frdr. Gotthelf Ruhland. M. i 30. IV. 1762.
— Frdr. Guil. Aug. Kilon. S. i 14. VII. 1790, dp. Kiel.
- Ackermann** Geo. Augustin. (-Aug.) Waldkircha Var. dp. S 1737, i S 1739, b. a. und m. 25. II. 1745.
— Gottfried Grimmen. i 1. IV. 1775.
— Guil. Stolberg. i 23. XII. 1778.
— Guil. Aug. Cizen. M. i 26. II. 1781, m. 2. III. 1786.
— Guil. Hnr. Auerbac. Var. M. i 7. IV. 1808.
— Guil. Ludov. Dresden. M. i 13. X. 1809.
— Ioh. Iohanßon al. Aöckermann Stockholm. Sax. idp. 26. II. 1726, b. a. und m. 28. II. 1726.
— Ioh. Waldkircha Var. M. idp. 14. VI. 1729, b. a. 1. VII. 1730, m. 21. II. 1732.
— Ioh. Adam. Lommitzsch. Misn. dp. et prom. i W 1717 M 52.
— Ioh. Adam. Neudorf. M. idp. 11. V. 1730.
— Ioh. Andr. Kilon. S. i 14. VII. 1790, dp. Kiel.
— Ioh. Andr. Lips. prom. i W 1716 M 82.
— Ioh. Aug. Colmit. M. i 25. X. 1773.
— Ioh. Aug. Frdr. Oberlungwicen. Schonburg. M. i 15. X. 1795.
— Ioh. Car. Hnr. Cizen. mag. i 31. XII. 1782, med. b. 18. I. 1786, med. dr. 20. VII. 1787.
— Ioh. Christ. Luzena M. i 22. III. 1734.
— Ioh. Christoph. Croßen. M. idp. 6. VI. 1724.
— Ioh. Christoph. Gebesien. Thur. M. idp. 4. XI. 1727.
— Ioh. Ern. Lips. dp. i W 1711 M 22, i 24. VII. 1730.

- Ackermann** Ioh. Frdr. Franckleben. M. i 7. X. 1726.
 — Ioh. Frdr. Reichenbacen. Lus. P. i 20. VI. 1760.
 — Ioh. Frdr. Waldkircha Var. dp. S. 1737.
 — Ioh. Frdr. Waldkircha Var. M. i 7. V. 1799, m. 28. II. 1805.
 — Ioh. Gottlieb Lips. M., dp. Leipzig, i 30. XII. 1724.
 — Ioh. Guil. Sorau. Lus. P. i 4. V. 1790.
 — Ioh. Guil. Sorau. P. dp. 14. X. 1809.
 — Ioh. Guil. Frdr. Crispenhof. Hohenlohe Ingelfingen. B. i 5. VI. 1801.
 — Ioh. Paul. Waldkircha Var. i 24. III. 1768.
 — Ioh. Siegfried Lips. M. i 10. VII. 1725, dp. Wittenberg.
 — Ioh. Theophil. Culmit. Var. i 16. VI. 1770.
 — Traugott. Christ. Theodor. Lieb-
 schutz. i 15. X. 1772.
- Acoluth** Car. Beniam. Pirnen. M. art. m. i 8. III. 1751, dp. Wittenberg 1746.
 — Car. Christ. Pirnen. M. i 8. III. 1751, dp. Erfurt 1748.
 — Beniam. Wratislaven. i 2, b. a. und m. 14. II. 1715.
- Adam** Aug. Gottlieb Leschwit. Lus. P. i 23. V. 1794.
 — Ioh. Gottfried Zadeln. M. i 17. XI. 1791, dp. Francfurt.
 — Ioh. Guil. Torgan. M. i 23. V. 1791.
- Adami** Adam Frdr. Christoph. Quackenbruc. S. i 1. X. 1749.
 — Christ. Frdr. Hnr. Luccau. Lus. P. i 29. V. 1784.
 — Gottfried Vratislav. Siles. dp. et prom. i W 1718 P 6.
 — Gottlieb Bertelsdorf. Siles. P. i 29. XI. 1728, b. a. und m. 25. II. 1740.
 — Iac. Hnr. Christ. Luckau. Lus. P. idp. 8. X. 1722.
 — Ioh. Gottfried Winzig. Siles. dp. et prom. i W 1719 P 15.
- Adamy** Frdr. Marieburg. P. idp. 10. X. 1731.
- Adelsdorf**, -ff ab Geo. Siegm. eq. Siles. dp. et prom. i S 1713 P 37.
- Adelung** Ioh. Christoph. Pomeran. S. i 10. VII. 1779, dp. Iena.
 — Ioh. Frdr. Stetin. S. i 19. V. 1786.
- Aderkast** de Christoph. Ern. Danus i 15. VI. 1767.
- Adernickius** Ioh. Christ. Sagan. Siles. i 14. V. 1789.
- Adler** Adolph. Helbigsdorf. M. i 26. X. 1752.
 — Aug. Adolph. Elbersdorf. M. i 7. III. 1753.
 — Aug. Frdr. Lanterbach. Var. M. i 11. V. 1802.
 — Car. Frdr. Mark-Neukirch. Var. i 27. V. 1793.
 — Car. Frdr. Moeckern. M. i 26. III. 1804, m. 12. II. 1807.
 — Car. Traugott Augustoburg. M. i 30. IV. 1799.
 — Christ. Bened. Lips. M. i 25. VII. 1746.
 — Christ. Gottfried Plavien. M. i 12. X. 1771.
 — Frdr. Christ. Bened. Lips. M. dp. 27. XI. 1765, i 27. XI. 1765.
 — Frdr. Christ. Beniam. Lips. M. i 14. X. 1779. dp. ol.
 — Frdr. Guil. Plavia Var. M. i 12. X. 1771.
 — Geo. Andr. Nordlinga Suev. B. i 14. V. 1784.
 — Ioh. Aug. Lips. M. i 19. III. 1797.
 — Ioh. Geo. Vratislav. P. i 6. VI. 1727.
 — Ioh. Gottfried Lips. M. i 18. X. 1776.
- Adlerbielcke** de B. A. nob. Succ. i W 1735.
- Adlerflycht** de Iustinian. Francofurt. i 19. IV. 1779.
- Adlershausen** de Andr. Waldshuter. Transilv. P. i W 1735.
- Adolph** (vgl. Adolphi) Car. Christ. Eibavia Lus. i 14. X. 1793.
- Adolphi** (vgl. Adolph) Beniam. Gottlob Hirschbergen. Siles. i 18. IV. 1744.
 — Ern. Siegf. al. Adolph Hirschberg. Siles. P. i 20. VI. 1740, med. b. 6. II. 1745, med. dr. 7. V. 1745.
 — Iac. Guil. Salisburga Livon. P. i 26. II. 1798.
 — Ioh. Beniam. Hirschberg. Siles. idp. 19. V. 1732.
 — Ioh. Geo. Crosna dp. et prom. i W 1716 P 38.
- Aff** Ioh. Bernhard Heilbron. B. i 7. IX. 1741.
 — Phil. Gottlob Dan. Heilbronn. B. i 3. V. 1769, dp. Iena.
- Agner** Car. Frdr. Penic. i 29. IV. 1776, med. b. 8. IV. 1778, med. dr. 17. III. 1780.
- Agner** Christ. Geo. Martisburg. M. idp. 25. II. 1730.
 — Ioh. Sam. Merseburg. M. idp. 19. VII. 1721.
- Aguethler** Mich. Gottlieb Cibinio Transilvan. P. i 17. XII. 1744, dp. Halle.
- Agricola** Christ. Guil. Besenstad. Mansfeld. S. i 18. VI. 1746, dp. Halle et Helmstädt, b. a. im December 1746, m. 16. II. 1747.
 — Ioh. Frdr. Altenburg. M. i 29. V. 1738.
- Agthe** Ioh. Frdr. Ionathan Croßen. Cizen. M. i 24. III. 1777.
 — Ioh. Mich. Vallroda S. i 17. I. 1727.
- Ahe** von der Ioh. Aug. Dresden. M. i 29. V. 1786.
- Aehle** Aug. Ern. Gößnit. Neostad. (Gossitien.) M. i 9. V. 1807, med. b. 18. IV. 1810, med. lic. exam. 29. II. 1812.
- Ahlefeld** Ioh. Ludov. Grünstein Palatin. s. Alefeldt.
- Ahlefeldt**, -feld, Alefeld von (ab) Bened. Woldemar Holsat. S. i 11. X. 1764, dp. Kiel 1759.
 — Ioh. Adolph. eq. Holsat. S. i 23. V. 1765.
 — Ioh. Hnr. Holsat. S. i 14. V. 1763.
 — Paul Bertram. eq. Holsat. S. i 15. XI. 1728.
- Ahlefeldt** ab comes Conr. Holsat. S. i 11. V. 1790, dp. Kiel.
- Ahlefeldt**, -feld -Laurvig ab comes Christ. Ioh. Frdr. Altonen. S. i 13. XII. 1805.
 — Franc. Guil. Ferdin. Altonen. S. im Ian. 1806.
- Ahlenfeld** Geo. Frdr. Abelheim. Palat. B. i IV. 1720.
- Ahner** Frdr. Guil. Stolberg. M. i 21. III. 1789.
 — Gottlob Aug. Bischofswerd. M. i 14. V. 1754, dp. Helmstädt.
 — Gottlob Aug. Iaenkendorf. Lus. i 16. V. 1789.
- Ahnert** Christ. Gotthelf Chemnitien. i 4. IV. 1778.
- Aißlinger** Ioh. Frdr. Noerdlingen. B. i 13. V. 1778.
- Aland** Frdr. Erdmann. Laubniz. Lus. P. i 19. IV. 1788.
 — Geo. Beniam. Iüterbocen. S. i 4. VI. 1746.
 — Geo. Car. Iutrebocen. S. i 4. VI. 1742, dp. Wittenberg.

- Aland** Geo. Dav. Interboe. S. i 13. X. 1741, b. a. und m. 13. II. 1744.
- Alardus** Mathi. Andr. Steinbee. Holsat. S. i 22. X. 1736, dp. Kiel.
- Albani** Car. Guil. Doebelen. M. dp. 28. X. 1783.
- Ehregott Leberecht Zschopau. M. i 10. VII. 1764.
- Albanus** Car. Gottfried Leberecht Seyffertshayn. dp. 1. III. 1773.
- Christ. Leberecht Seyffertshayn. M. i 27. III. 1789.
- Christ. Leberecht Zscheplin. M. i 12. VIII. 1745.
- Ehrenfried Leberecht Islebien. S. idp. 26. V. 1724, b. a. und m. 20. II. 1727.
- Frdr. Traugott Seyffertshayn. i 12. VI. 1777.
- Hnr. Frdr. Islebien. dp. i S 1711 S 2, dp. et prom. i S 1711 M 61, b. a. 10. XII. 1712, m. 9. II. 1713.
- Hnr. Leberecht Freiberg. M. i 2. VI. 1779.
- Ioh. Aug. Leberecht Beuchen. M. i 19. X. 1784, m. 7. II. 1788.
- Ioh. Aug. Leberecht Fribergen. i 18. III. 1804.
- Ioh. Car. Leberecht Seyffertshain. i 5. XI. 1776.
- Ioh. Leberecht Zscheplin. M. i 20. VIII. 1742.
- Leberecht Franc. Islebien. Mansfeld. S. i 7. IV. 1766.
- Leberecht Frdr. Islebien. M. i 8. VI. 1764, dp. Halle 1762.
- Leberecht Guil. Islebien. S. i 15. V. 1800.
- Leberecht Traugott Islebien. M. i 8. VI. 1758.
- Albas** Major Ios. Lithuan. i 20. II. 1795.
- Albedyll**, -l ab liber baro Christ. Lud. Frdr. eq. S. i 4. VI. 1772.
- Gust. Wilh. eq. Livon. P. i 29. VIII. 1765.
- Albert**, -tus Beniam. Frdr. Freybergen. M. i 4. V. 1785.
- Christ. Franckenstein. Siles. P. idp. 28. X. 1720.
- Christ. Frdr. Plavia Var. M. i 13. X. 1753.
- Ferdin. Onoldin. i 9. III. 1802.
- Gottfried Pegau. dp. et prom. i S 1714 M 81.
- Ioh. Adolph. Frdr. Gera M. i 8. XI. 1795.
- Albert** Ioh. Christ. Plavia M. i 25. V. 1735.
- Ioh. Christoph. Grünstadeln. M. i 4. V. 1779.
- Ioh. Christoph. Iul. Islebien. S. i 25. X. 1769.
- Ioh. Ferdin. Ansbacen. B. i 21. V. 1764, dp. Tübingen 1762.
- Ioh. Gottfried Onolsbac. B. i 28. V. 1753.
- Ioh. Gottlob Dresden. M. i 21. V. 1781.
- Alberti** Andr. Frdr. Aug. Vinaria dp. 12. IV. 1742.
- Christ. Sayda Misn. dp. et prom. i S 1718 M 32.
- Christ. Frdr. Schleizen. M. i 12. VI. 1741.
- Christ. Gottfried Boela-majore M. dp. 14. X. 1744.
- Chr. Gottlob Scuffenberg M. i 4. V. 1773.
- Christoph. Plavia Var. dp. i S 1711 B 1, i S 1711 B 9.
- Christoph. Erdmann. Spremberg. Lus. P. idp. 7. VII. 1721.
- Frdr. Christoph. Saxo Teich-Wolframs Dorf. S. i 28. II. 1765.
- Gottfried Schaaßstädt. M. s. Alberti Ioh. Gottfried.
- Gottlob Hnr. Thurma Schönburg. M. i 13. VI. 1788.
- Hannibal Gottlieb Masfeld. Henneberg. idp. 9. IX. 1732.
- Hnr. Christ. Hallen. med. dr., Kgl. Preuß. Hofrath u. in Halle gewesener Prof. botan. extraord., i 5. X. 1767.
- Imman. Car. Martisburg. M. i 20. II. 1756.
- Ioh. Augustin. Gros-Boehla M. dp. 20. XI. 1755, i 4. V. 1762.
- Ioh. Car. Erford. M. i 22. V. 1722, dp. Erfurt.
- Ioh. Dan. Culmbac. B. idp. 8. V. 1724.
- Ioh. Frdr. Dresden. M. i 7. V. 1748.
- Ioh. Frdr. Hamburg. S. i 22. V. 1758.
- Ioh. Gottfried Schaaßstädt. Misn. idp. 23. IX. 1733, b. a. 26. XI. 1740, pastor Megaboehlen. designat. m. 16. II. 1741, pastor Mega Böhlen. et dioeces. Ossitien. senior, dr. iubilans 10. III. 1791.
- Ioh. Thom. Mecha-Stechau. Altenburg. M. i 25. IV. 1740, dp. Iena 20. X. 1724.
- Iul. Gust. Hannover. S. i 8. V. 1744.
- Alberti** Mich. Hnr. Halen. S. i 30. V. 1765, dp. Halle.
- Sam. Thorun. i 18. V. 1772.
- Valent. Boela-majore (Grosboehlen-) M. dp. 14. X. 1744, i 5. III. 1762.
- Valent. Striesen. dp. 2. I. 1794.
- Wolfg. Gottfried Gothan. prom. i W 1719 M 98.
- Albertus** s. Albert u. Albrecht.
- Albini** Ioh. Gottlob Lus. P. idp. 1. XI. 1725.
- Albinus** Christ. Lud. Brenda March. prom. i S 1711 S 20.
- Elias Engelbert. Brugen. Siles. dp. et prom. i W 1711 P 17.
- Ioh. Adam. Torgau Misn. dp. et prom. i S 1713 M 112.
- Ioh. Christ. Sangershusa prom. i S 1714 M 177.
- Ioh. Gottfried Sangerhusan. Misn. prom. i W 1714 M 81.
- Ioh. Hnr. Zibinga March. prom. i W 1714 S 13.
- Albonico** Frdr. Ern. Obitio M. i 15. X. 1798.
- Ioh. Hnr. Halae nat. i 19. X. 1778.
- Albrecht**, -tus Adam Hieron. Nürnberg. B. i 11. V. 1781.
- Aug. Frdr. Gandesien. S. i 17. VI. 1786.
- Car. Aug. Numburg ad Bober. Siles. P. i 13. I. 1807.
- Car. Aug. Gottlob Cannewurf. M. i 24. VIII. 1779, dp. Iena.
- Car. Eman. Gorlic. Lus. P. i 5. V. 1769.
- Car. Gottlob Dresden. M. i 13. VI. 1783.
- Car. Gottlob Christ. Rittmitio M. i 22. V. 1778.
- Christ. Frdr. Zittau P. idp. 13. VI. 1733.
- Christ. Gottlieb Geithen. M. i 28. VII. 1749.
- Christ. Gottlob Bornen. M. idp. 21. XII. 1740.
- Erdmann. Hannibal Schlessingen. B. i 18. V. 1786, m. 18. II. 1790.
- Frdr. Gottlob Goerlit. Lus. i W 1786.
- Geo. Wilh. Altenburg. M. i 16. VI. 1727.
- Gotthelf Christ. Bornen. M. i 18. IV. 1747.
- Gottlieb Christ. Bornen. M. i 22. IV. 1743.

- Albrecht** Gottlob Ludov. Altenburg. M. i 15. VI. 1740.
 — Ioh. Andr. Ellersleba Thur. M. i 13. VI. 1753.
 — Ioh. Aug. Altenburg. M. i 16. VI. 1727.
 — Ioh. Christ. Aug. Lautenthal. Thur. M. i 16. V. 1801.
 — Ioh. Christoph. Geithen. (Geuthen.) Misn. prom. i S 1712 M 144.
 — Ioh. Christoph. Geithen. M. i 21. IV. 1744.
 — Ioh. Dav. Lips. dp. i S 1712 M 23.
 — Ioh. Erasm. Coburg. B. idp. 14. V. 1726.
 — Ioh. Frdr. Islebien. S. i 24. IX. 1749.
 — Ioh. Frdr. Mariaeberg. M. i 27. VI. 1743.
 — Ioh. Geo. Ratisbon. idp. 16. V. 1732.
 — Ioh. Gottfried Dresden. M. i 4. XI. 1728.
 — Ioh. Hnr. Strausfurt. Thur. M. i 19. IV. 1783, dp. Halle.
 — Ioh. Iac. Lips. i 23. IX. 1776.
 — Ioh. Laur. Goermaria Thur. M. i 22. IV. 1752.
 — Ioh. Lüder. Lips. dp. 27. II. 1728, i 15. IX. 1746, iur. utr. b. 23. V. 1750, iur. utr. dr. 17. II. 1752.
 — Ioh. Maur. al. Albertus Schleusingen. i 8. X. 1776.
 — Paul. Conr. Schneebergen. dp. et prom. i S 1715 M 128.
 — Phil. Guil. Urban. Gandersheim. Brunsvicen. S. i 29. X. 1789, dp. Helmstedt, med. b. 10. IX. 1791, med. lic. exam. 14. XII. 1792.
Albrich Ioh. Car. Tranßylvan. P. i 17. V. 1806, dp. Wittenberg Rectore Vogt. 25. X. 1805.
Alburg Hnr. Iac. Guil. Kindelbruca Thur. i 14. VIII. 1744.
Alde Beniam. Gottlieb Lauban. P. i 27. IV. 1757.
 — Gottfried Landshuta Siles. P. i 19. IV. 1724, dp. Iena.
 — Gottlieb Vratislav. Siles. dp. i W 1716 P 4, prom. i W 1716 P 52.
Aldus Geo. Rengersdorf. Lus. i 25. I. 1746.
Alefeld s. Alefeldt.
Alefeld von s. Ahlefeldt von.
Alefeldt, -ld, Ahlefeldt Ioh. Ludov. Grunstad. Palatin. prom. i W 1717 B 5, b. a. 27. XI. 1717, m. 20. I. 1718.
Alemann Wilh. Aug. Hannover. S. i 12. X. 1747.
Alers Ioh. Geo. Christ. Clarus Ovelgenna Oldenburg. S. i 26. IX. 1775.
 — Nic. Hnr. Ulric. Geo. Oldenburg. S. i 12. VI. 1778.
Alert Gottlob Iust. Lips. dp. et prom. i W 1717 M 48.
Alesius Gottfried Heburg. M. i 2. IV. 1750.
Alexander Andr. Iul. Pomeran. S. i 5. V. 1727.
Algaier, -gair Aug. Alexand. Cizen. M. idp. 13. X. 1730.
 — Christ. Hnr. Cizen. Misn. dp. et prom. i W 1717 M 38.
 — Geo. Math. Cizen. M. idp. 5. III. 1722.
Alkofer Ioh. Bened. Ratispon. prom. i W 1716 B 14.
 — Ioh. Lud. Ratisbonen. i 12. X. 1768.
Allde Car. Ferdin. Lignic. Siles. P. i 3. V. 1779.
Allgeyer Ioh. Hnr. Cygnen. M. i 26. IV. 1780.
Allich Ioh. Gottfried Dresden. i 16. VI. 1770.
Allius Aug. Hnr. Dresden. prom. i S 1715 M 133.
 — Geo. Hnr. Lips. M. i 6. X. 1738.
Allstedt, -stedius Aug. Tencheran. M. i 1. VIII. 1764.
 — Car. Gottlob Teuchern. M. i 6. IV. 1775.
Almer Paul Ephraim Ransdorf. Viteberg. S. i 19. XII. 1724, dp. Wittenberg 1719.
Alsen Hnr. Christ. Boel Schleswig. S. i 17. XI. 1779, dp. Kiel.
 — Nic. Heyda Holsat. dp. et prom. 29. X. 1715 S 5.
Altenau Geo. Rudolph. Staucha M. i 20. V. 1747, dp. Wittenberg.
Altenberger Gottfried Gorlic. Lus. P. idp. 13. V. 1726.
 — Ioh. Gottfried Gorlit. Lus. P. i 3. V. 1755.
Altenböckum, Alten Bockum de (ab) Car. Hnr. Guil. Curon. i 7. III. 1791, dp. Halle.
 — Geo. Frdr. eq. Curland. P. i 19. X. 1754.
Altenburg Christ. Gottlieb Muhlhusa Thur. M. i 22. IV. 1763, med. b. 20. XII. 1769, med. lic. 17. V. 1771.
Alter Hnr. Gottlob Riesa M. idp. 25. VII. 1737.
Althanns (vgl. d. folg.) Adolph. Gottlieb Tautenburg. M. i 9. XI. 1797.
Althans, -hanns (vgl. d. vorherg.) Casp. Gottlieb Bruckau. Lus. P. i 15. VI. 1754.
 — Casp. Gottlob Bischoffswerda-Misn. dp. et prom. 1. *apf* i W 1710 M 3.
 — Gottlob Guil. Mueheln. M. i 27. X. 1792, dp. Wittenberg 1791.
 — Ioh. Lebegott Burckau. P. i 18. V. 1758.
Altmann Ioh. Neokirch. Palat. dp. et prom. i S 1711 B 20.
 — Ioh. Andr. Zschopen. M. dp. 31. V. 1725.
 — Ioh. Baltas. Zschorna Lusat. dp. et prom. i S 1719 P 45.
 — Ioh. Christ. Froemstad. Thur. M. i 14. VI. 1763.
Altner, -erus Ehrenfried Beniam. Zittau P. i 2. V. 1781.
 — Ioh. Andr. Golitio Misn. dp. i S 1719 M 27.
 — Ioh. Hnr. Lips. dp. i S 1715 M 40.
Altnicol Ioh. Christoph. Berna Lus. i 19. III. 1744.
Altrichter Ioh. Frdr. Dresden. M. i 31. V. 1754.
Altrock de liber baro Ioh. Christ. Car. eq. Megapolitan. S. i 21. XI. 1771.
Altt Ioh. Christoph. Schwarzbac. Lus. P. i 27. IV. 1757.
Altvater Car. Höffien. Siles. P. i 12. XI. 1748.
Altwein Christ. Frdr. Gersdorf. Schönburg. M. idp. 5. X. 1722.
Alvensleben von (ab, de) Car. Aug. Magdeburg. prom. i W 1717 S 16.
 — Car. Lud. Dorna Misn. (-Varisc.) dp. 26. IV. 1777, i 25. IV. 1781.
 — Frdr. Anton. Ulric. eq. Magdeburg. dp. et prom. i S 1718 S 9.
 — Gebhard. Ioh. eq. Magdeburg. S. idp. 3. II. 1721.
 — Ioach. Werner. Grobstad. S. idp. 20. X. 1721.
 — Ioh. Frdr. eq. Magdeburg. prom. i S 1717 S 50.
Amberg Ioh. Adam. Schleusinga Franc. B. i 24. IV. 1788.
Amberger Paul. Augustan. prom. i S 1714 B 21.

- Ambronn** Christoph. Elias Meiningen. B. i 3. V. 1774, dp. Jena.
— Petr. Christ. Meiningen. B. i 30. IX. 1762.
- Amelung** Dan. Jac. Palaeo Sedinum Pom. prom. i S 1714 S 38.
- Am Ende** Christ. Lösniß. Misn. dp. i S 1713 M 5.
— Christoph Gottthelf Grünthal. M. i 22. IV. 1763.
— Ehregott Leberecht Voigtsdorf. M. i 4. VI. 1782.
— Gottlieb Hnr. Albert. Bornen. M. i 28. VI. 1747.
— Ioh. Gottfried Malis. M. i 11. V. 1735.
— Ioh. Ioach. Gottlob Graeffenhayn. M. dn. m., dioeces. Friburg. superintend. i 28. X. 1749, dp. Wittenberg, theol. b. Ende October 1749, theol. lic. 6. XI. 1749, theol. dr. 7. XI. 1749.
- Ammann** Gottfried Augustan. i 20. V. 1767.
— Gust. Adolph. Lips. M. i 11. V. 1764.
— Paul. Augusta Vindelic. i 22. X. 1736, dp. Tübingen.
- Ammelung** Ioh. Franc. Zirenberg. Haß. i W 1786.
— Ioh. Jac. Gedanen. Bor. P. i 17. VI. 1720.
- Ammerbach** Car. Frdr. Obitian. i 18. X. 1793.
— Frdr. Gottlieb Bornen. M. i 13. VIII. 1761.
— Ioh. Christoph. Zwenckau. M. i 10. II. 1727.
- Ammon** Ioh. Car. Gottlieb Dornhausen. Onoldin. i 18. IV. 1746.
— Ioh. Christoph. Weidenberg. Franc. i 20. V. 1732, dp. Wittenberg.
- Amsinck**, -cke Ioh. Arnold. Hamburg. S. i 18. IV. 1771.
— Petr. Hamburg. S. i 6. V. 1740.
— Wilh. Hamburg. S. i 18. IV. 1771.
— Zimbert. Hamburg. S. i 7. I. 1763.
- Amthor** Car. Hnr. Wolckenstein. M. i 30. IV. 1734.
— Christ. Frdr. Arnstad. M. i 3. VII. 1726.
— Ioh. Ferdin. Guil. Herrnsheim. Franc. B. i 26. IV. 1787, dp. Erlangen.
— Ludov. Sam. Glücksbronn. Franc. B. i 24. IV. 1742.
- Anastasius** Demetrii filius Tricula Macedo i 14. X. 1786.
- Anckelmann** Frdr. Albert. Hamburg. S. idp. 27. IV. 1723.
— Ioh. Iul. Hamburg. dp. et prom. i S 1714 S 27.
- Anders** Car. Gottlob Lauban. P. i 18. IV. 1782.
— Christ. Frdr. Zittau. Lus. P. i 24. IV. 1733, dp. 10. V. 1731.
— Christ. Gottlieb Reichenbac. Siles. P. idp. 29. V. 1726.
— Ioh. Christ. Ilmen. Schwarzburg. M. i 24. V. 1730, dp. Jena.
— Ioh. Gottlieb Katzhutten. Schwarzburg. M. i 18. X. 1764.
— Sam. Zduny Pol. i 20. XII. 1751.
- Andersohn**, -son, Andresohn Car. Frdr. Ehrenfriedersdorf. M. i 24. X. 1774.
— Car. Guil. Lips. dp. i S 1716 M 4, i 30. IV. 1723.
— Christ. Dan. Hamburg. S. i 1. V. 1775.
— Frdr. Aug. Lips. dp. i S 1713 M 18, prom. i S 1715 M 139.
— Ioh. Christ. Lips. dp. i S 1713 M 36, prom. i S 1715 M 150.
— Ioh. Gottfried Ehrenfriedersdorf. M. i 31. X. 1734.
- Andrae** Gottlob Frdr. Lips. s. Andreae.
— Ioh. Gottlob Annaemontan. M. i 25. IV. 1763.
- Andreae** Aug. Gottfried Marbach. i 20. X. 1772.
— Car. Frdr. Schleiza Var. M. i 7. VI. 1734, dp. Jena 1731.
— Christoph. Anton. Schlaizen. M. i 10. XI. 1723, dp. Jena.
— Christoph. Hnr. Gehra Thur. M. i 12. V. 1738.
— Frdr. Guil. Mitau Curon. P. i 15. X. 1785.
— Geo. Christoph. Riga Livon. P. idp. 13. IX. 1726.
— Gottlob Frdr. al. Andrae Lips. M. i 10. VI. 1802, med. b. 29. VI. 1805.
— Hnr. Car. Rabenstein. M. i 6. VI. 1738.
— Ioh. Ambros. Doebela dp. et prom. 1. I. 1716, i W 1715 M 22.
— Ioh. Christ. Lips. M. i 20. I. 1730.
— Ioh. Christ. al. Andree Lips. M. i 13. III. 1747.
- Andreae** Ioh. Gotthelf Stulpa Misn. dp. et prom. i S 1711 M 81.
— Lud. Frdr. Christoph. Rudolstadt. M. i 4. VIII. 1724, dp. Jena.
— Paul. Christ. Gottlob Lips. i 7. XI. 1772, m. 25. II. 1789.
— Paul. Christoph. Gottlob Lips. dp. 23. IV. 1773, i 27. IV. 1791, iur. utr. b., m. 11. III. 1797.
— Paul. Gottlob Coldic. M. i 12. II. 1754, m. 19. II. 1761.
— Sam. Christoph. Altenburg. dp. et prom. 16. ~~pr.~~ i W 1710 M 24.
— Sigism. Guil. Nordhusan. i 1. VII. 1729.
- Andreas** Christ. Gottfried Lignic. P. i 15. V. 1724, dp. Wittenberg.
— Sam. Linda M. i 11. X. 1754.
- Andrée**, -ee Car. Aug. Dresden. M. i 26. IV. 1782, med. b. 23. VIII. 1783, med. lic. 17. XII. 1790.
— Car. Maximil. Dresden. M. i 5. V. 1801, med. b. 3. XI. 1802, m. a. diplom. 28. II. 1805, med. lic. exam. 5. XII. 1805, ad facultatem examinat. 5. XII. 1805.
— Frdr. Aug. Dresden. M. dp. S 1783, i 14. V. 1789.
— Ioh. Christ. Lips. s. Andreae.
- Andres** Ioh. Dan. Thorun. Bor. P. i 25. IV. 1730, dp. Jena.
- Andresky** Franc. Lud. Bielicen. Sil. P. i 20. V. 1797.
- Andresohn** s. Andersohn.
- Andrich** Christ. Frdr. Dobrilucen. P. i 30. VII. 1754.
— Christ. Guil. Dresden. M. i 10. V. 1806.
- Andritschky** Frdr. Aug. Gorlicen. i 16. VI. 1792.
- Anemüller** Geo. Siegm. Lubena Lus. dp. et prom. i S 1712 P 24.
- Aner** Gottlob Albertshaynen. M. idp. 17. VII. 1721.
- Anesorg** Ioh. Frdr. Schwarzenberg. M. i 6. VI. 1727.
- Angel** Laur. Tronthemium in Norwegia prom. 24. II. 1716 S 16.
— Thom. Tronthemium in Norwegia prom. 24. II. 1716 S 19.
- Angely** Anton. Parthenopolitan. S. i 30. V. 1753.
— Ioh. Geo. Ludov. Lips. M. i 29. IV. 1780.
- Anger** Christ. Gottfried Chemnit. M. i 24. IV. 1765.

- Anger** Christ. Gotthilf Zwickau M. i 14. VIII. 1778.
 — Ern. Graenitz. Friberg. M. i 17. V. 1803.
 — Frdr. Gottlob Annaemontan. M. i 13. V. 1778.
 — Godoard Frdr. Grünhayn. i 18. V. 1789.
 — Ioh. Gottlieb Grünhain. M. i 5. VI. 1802.
 — Ioh. Theophil. Grunhem. M. i 23. VI. 1756.
Angermann Car. Frdr. Ludov. Bornen. M. i 18. IV. 1788, med. b. 4. IV. 1792, med. lic. exam. 14. VIII. 1793, med. dr. im Sept. 1793.
 — Car. Gottfried Cament. Lusat. dp. 12. IV. 1797, i 17. X. 1798.
 — Christ. Frdr. Bornen. M. i 1. IV. 1751, med. b. 5. V. 1755, med. lic. 16. I. 1756.
 — Christ. Frdr. Bornen. M. i 26. V. 1786.
 — Ern. Lungwit. dp. 24. XII. 1797.
 — Gust. Ronneburg. dp. 21. XII. 1797.
Anhausen Ioh. Andr. GreiBa Thur. M. idp. 21. IX. 1722.
Anlauff Ioh. Gottlieb Bernstad. Siles. idp. 24. IV. 1736.
Annisius Alexand. Gottfried Guil. Nauendorf. M. i 10. VI. 1790, dp. Wittenberg.
 — Christ. Frdr. Adolph. Lungvit. M. i 17. X. 1788.
Anschütz Amelius Sam. Gottlieb Wiedersbacen. Henneberg. B. i 6. IX. 1769.
 — Christ. Aug. Sula Henneberg. B. dp. 16. X. 1798.
 — Eduard. Guil. Lips. dp. 29. III. 1799.
 — Ern. Gebhard. (-Gotthard.-) Salom. Goldlautera B. dp. 21. IV. 1797, i 27. IV. 1798, phil. dr. et liberal. art. m. 4. III. 1802.
 — Ern. Gotthard. Salom. Goldlautera Franc. s. d. vorhergeh.
 — Geo. Hnr. Ludov. Schweidnit. Siles. P. i 29. III. 1799, dp. Halle 14. V. 1798.
 — Ioh. Christoph. Windersbac. i 29. V. 1766.
 — Ioh. Frdr. Aug. Goldlautera Franc. dp. 2. VII. 1802, i 7. V. 1808.
 — Ioh. Frdr. Christ. Goldlautera Henneberg. i 27. VIII. 1767, med.
- Anschütz.**
 b. 28. IV. 1810, med. lic. exam. 27. II. 1813.
 — Ioh. Geo. Salom. Wiedersbac. Henneberg. B. i 29. V. 1764.
 — Ioh. Imman. Goldlautera Franc. i 21. V. 1773.
 — Ioh. Imman. Hnr. Luccau. Lus. dp. 21. IV. 1797, i 1. XI. 1804.
 — Ioh. Math. Suhlen. B. i 3. XII. 1759.
 — Mart. Gust. Adolph. Luccau. Lus. dp. 29. III. 1799.
Anschütz Geo. Martin. Silusia Franc. B. idp. 16. V. 1733.
Ansorge Ioh. Traugott. Matzdorf. Siles. P. i 12. V. 1807, dp. Halle 17. X. 1806.
Antast Christoph. Gottlieb Sagan. Siles. P. i 21. X. 1746.
 — Geo. Hnr. Sagan. Siles. P. i 1. V. 1742, b. a. 22. XII. 1745, m. 24. II. 1746.
Antemann Ioh. Iust. i 1. III. 1738.
Anthoni Hnr. Beniam. Klingen. i 1. IX. 1768.
Anton, -nius Car. Gottlieb Viteberg. S. i 19. V. 1799, dp. Wittenberg.
 — Car. Gottlob Lauba Lus. i 28. IV. 1770, iur. utr. b. 11. VI. 1773, m. diplomat. 17. II. 1774, iur. utr. lic. und dr. extra facultatem 3. XI. 1774.
 — Conrad. Gottlob Lauba Lus. P. i 26. IV. 1765, m. diplomat. 14. II. 1771, theol. b. 1774.
 — Ferd. Ziegenrück. M. i 6. X. 1808.
 — Imman. Friedlieb Seiden. M. i 6. VI. 1743.
 — Imman. Gottlieb Freyberg. M. i 22. X. 1742.
 — Imman. Gottlieb Guldengosa M. i 15. X. 1772.
 — Imman. Gottlieb Seida Friburg. i 16. V. 1744.
 — Ioh. Frdr. Dresden. M. i 6. VII. 1782.
 — Ioh. Gottlieb Lauban. P. i 24. IV. 1788.
 — Ioh. Traugott Lauba Lus. i 25. VI. 1736, dp. Halle.
 — Gotthelf Friedlieb Oederan. M. i 14. IV. 1774.
Aöckermann Ioh. IohanBons. Acker-
 mann.
Apel, -elius Andr. Frdr. Zizen. M. i 12. VI. 1787.
- Apel** Car. Frdr. Langensalza Thur. M. i 14. X. 1740.
 — Car. Frdr. Aug. Lips. M. i 25. XI. 1766.
 — Christ. Guil. Ronneburg. i 14. II. 1767.
 — Ern. Iust. Eduard. Lips. dp. 17. I. 1794, iur. utr. dr. 23. IX. 1819.
 — Frdr. Aug. Ferd. Lips. dp. 10. VI. 1768, i 21. XI. 1778, iur. utr. b. extra facultatem 25. I. 1789, iur. utr. lic. und dr. extra fac. 8. XII. 1791.
 — Geo. Gottfried Lips. M. i 4. IV. 1727.
 — Hnr. Frdr. Aug. Bornen. M. i 9. XI. 1752.
 — Hnr. Frdr. Innocent. Bornen. M. i 15. II. 1752, iur. utr. b. 5. VII. 1765, iur. utr. dr. 13. X. 1765, civitatis h. t. consul regens post L annos denuo inscriptus i 15. II. 1802.
 — Ioh. Aug. Lips. dp. 19. IX. 1771, i 21. XI. 1778, iur. utr. lic. und dr. extra fac. 21. IV. 1795.
 — Ioh. Iac. Zizen. M. i 7. IV. 1751.
 — Ioh. Mich. Numburg. M. i 23. VIII. 1738, dp. Iena 20. IV. 1735.
 — Iust. Gottfried Lips. i 30. XI. 1772, med. b. 22. VIII. 1778, med. dr. 10. IX. 1779.
Apelblad Ion. Sueco-Pomer. i 8. XI. 1755.
Apelius s. Apel.
Apelt Car. Frdr. Gottlieb BudiBa Lus. P. i 17. V. 1805.
Apfelstaedius Car. Andr. Tennstad Thuring idp. 10. X. 1732.
Apffelstaedt Christ. Frdr. Adolph. Schoenec. Var. B. i 28. V. 1804.
Apitz Ioh. Christ. Sam. Domitsch. M. i 12. VII. 1782.
 — Ioh. Geo. Wurzenen. M. i 10. I. 1727.
 — Ioh. Gottlob Blankenhain. i 6. V. 1776.
 — Ioh. Hnr. Dresden. i 8. V. 1789.
 — Ioh. Hugo Hieron. al. Apiz Blanckenhayn. Thur. M. i 29. V. 1738, dp. Iena 29. VIII. 1729.
Apiz Ioh. Hugo Hieron. s. Apitz.
Aeplinias Gottfried Frdr. Deßau Anhalt. Sax. prom. i W 1711 S 18.
Apollo Anton. Christoph. Bendeleben. Thur. M. i 24. IV. 1750.
Appelmann Ioh. Christ. Oderin. dp. et prom. i W 1716 P 28.

- Appelt** Ioh. Christoph. Birnbaum. P. idp. 20. IV. 1728, b. a. 1. VII. 1730, m. 8. II. 1731.
- Ioh. Ignat. Rocchiz. Bohem. P., conversus, i 6. VII. 1765, dp. Prag.
- Appenfelder** Hnr. Zachar. Gera Var. prom. i S 1715 B 27.
- d'Apples** Franc. Lausannen. Helvet. B., verbi Divini minister, i 2. V. 1796, dp. Lausanne.
- Appold** Christ. Gottfried Lips. M. dp. 31. XII. 1754.
- Gotthard. Frdr. Anspac. B. i 24. VII. 1722, dp. Marburg.
- Appold**, -it de Christoph. Frdr. Onoldum B. i W 1731, dp. Marburg.
- Appunius**, Appuhnus, Apunius Gotthold Dietr. Tammenhayn. M. idp. 28. IV. 1731.
- Gottlob Bened. Tammenhayn. M. idp. 7. X. 1724.
- Ioh. Christ. Tammenhayn. M. idp. 3. V. 1720.
- Ioh. Hnr. Tammenhayn. dp. et prom. i S 1719 M 104.
- Ioh. Hnr. Tammenhayn. M. i 3. VII. 1726, dp. Helmstädt.
- Arbo** Frdr. Schleswic. S. i 30. XI. 1744, dp. Kiel.
- Arends** Aug. Wilh. Ludov. Mühlhusan. S. i 9. V. 1738.
- Beniam. Viet. Christ. Henschleben. Thur. M. i 23. X. 1799.
- Frdr. Guil. Hennigsleben. Thur. M. i 1. VII. 1797.
- Ioh. Iac. Hamburg. S. i 3. V. 1755.
- Arendt** Ioh. Hnr. Hadelen. dp. et prom. i W 1716 M 53.
- Arentsen** Ioh. Archasio Iutus i W 1735.
- d'Arien** Bernhard. Christ. Hamburg. S. i 1. V. 1775, iur. utr. b. extra facultatem 23. XI. 1778, iur. utr. lic. und dr. extra fac. 17. XII. 1778.
- Arlet**, -letius Gottlieb Vratisslav. P. idp. 1. VI. 1726.
- Ioh. Casp. Vratisslav. P. idp. 24. IV. 1728.
- Arlt** Gottfried Niderseifersdorf. Lus. P. i 11. V. 1782.
- Armbruster** Frdr. Adolph. Helvet. B. i 31. V. 1748.
- Armstroff** Ioh. Valent. Emlebia Thur. ring. prom. i S 1711 M 134.
- Arnberger** Ioh. Christoph. Wiesen- thal. M. i 9. VI. 1773.
- Arnds** Ioh. Ioach. Tondera Slesw. prom. i S 1712 S 26.
- Arndt**, -dtius Car. Guil. Aug. Lips. dp. 3. II. 1782.
- Christ. Aug. Dresden. M. i 30. X. 1782.
- Gottfried Aug. Siles. P. i 16. X. 1770, dp. Halle, m. a. diplom. 17. II. 1774.
- Ludov. Guil. Aug. Lips. dp. 5. VII. 1779.
- Sam. Iac. Prenzlau-Uckeran. S. i 28. IV. 1807, dp. Halle 17. X. 1804.
- Arnholdt** Christ. Gottlob Pirnen. M. i 17. X. 1771.
- Arnim**, -mb von (ab, de) Car. Aug. eq. Misn. dp. et prom. i W 1717 M 30.
- Car. Christoph. Planitien. M. i 12. X. 1784.
- Christoph. Ehrenreich. eq. M. i 4. I. 1748.
- Christoph. Hnr. eq. Misn. dp. et prom. i W 1717 M 40.
- Ioh. Christoph. Misn. M. i 1. XII. 1753.
- Arnlig** Ioh. Christ. Modera Coburg. dp. et prom. i W 1718 B 1.
- Arnold**, -dus Adolph. Ludov. Burgo- virm. dp. et prom. i S 1714 M 44.
- Alex. Aug. Sebacen. Thur. prom. i W 1719 M 65.
- Aug. Luzena M. i 25. V. 1723, dp. Iena 1722.
- Aug. Frdr. Leisnig. M. i 2. X. 1797.
- Bened. Frdr. Sigism. Dresden. M. i 12. V. 1798.
- Car. Frdr. Wittebergen. i 10. VIII. 1772, dp. Wittenberg.
- Car. Christoph. Frdr. Mittelseyda M. i 6. VIII. 1762.
- Car. Gotthelf Seyden. S. i 22. V. 1783, m. 25. II. 1789.
- Car. Hnr. Leisnic. i 18. II. 1793.
- Car. Iac. Traugott Zwenckau. M. i 28. II. 1749.
- Christ. Iahnsayn. M. idp. 15. VIII. 1731.
- Christ. Frdr. Helbigsdorf. M. i 22. V. 1802.
- Christoph. Hartmannsdorf. M. i 4. VI. 1791.
- Christoph. Mittelseyda M. idp. 19. IV. 1723.
- Arnold** Christoph. Frdr. Mittelsaida M. i 28. VIII. 1734.
- Christoph. Frdr. Poucha Sax. prom. i S 1719 S 31.
- Christoph. Traugott Mittelseyda M. i 7. XI. 1763.
- Conr. Gera Var. prom. 15. IV. 1716 M 49.
- Ern. Ludov. Lesna. P. idp. 28. I. 1726.
- Geo. Bernhard. Hala Suev. dp. et prom. i S 1717 B 8.
- Geo. Christ. Polono-Lesnen. P. i 18. X. 1765, med. b. 23. V. 1767, med. lic. 16. XII. 1768.
- Geo. Frdr. Saxo Hilperhusan. M. i 5. XI. 1764.
- Hartmann. Hieron. Dorenburg. M. i 21. V. 1727.
- Hnr. Adolph. Martisburg. i 14. I. 1778.
- Hnr. Gotthold i 16. VI. 1766.
- Hnr. Gotthold Altenburg. M. i 17. IX. 1782, dp. Iena.
- Hnr. Gottlob Grosstechau. M. i 8. V. 1770.
- Hnr. Rudolph. i 16. VI. 1766.
- Hieron. Guil. Lützena M. idp. 8. VI. 1730.
- Ioh. Goldingen. Curon. P. i 28. V. 1804.
- Ioh. Car. Cizen. dp. 20. IV. 1723, idp. 22. IV. 1723.
- Ioh. Car. Lauterbach. M. i 29. V. 1747.
- Ioh. Car. Anton. Zvencau. M. i 15. IV. 1789.
- Ioh. Christ. Leucopetra M. i 3. IX. 1743, dp. Iena.
- Ioh. Christ. Lips. M. idp. 22. II. 1723.
- Ioh. Christoph. Leisnic. Misn. dp. et prom. i S 1715 M 95.
- Ioh. Christoph. Zetha M. i 10. X. 1740.
- Ioh. Ferdin. Plavien. M. i 18. X. 1800.
- Ioh. Frdr. Freiberg. M. idp. 6. VI. 1721.
- Ioh. Frdr. Plavia Varisc. M. i 19. V. 1797.
- Ioh. Frdr. Gotthelf Dresden. i 23. V. 1767.
- Ioh. Gottfried Regiopontan. Lus. P. i 11. VI. 1781.
- Ioh. Gottfried Grunberga Siles. dp. et prom. i S 1714 P 42.

- Arnold** Ioh. Gottlieb Lauchstaedt. M. i 12. X. 1763, med. b. 26. V. 1770, med. lic. 14. III. 1771.
 — Ioh. Gottlob. Aug. Sorja]vien. P. i 7. V. 1804.
 — Ioh. Guil. Iüterbog S. i 25. IV. 1788.
 — Ioh. Martin. Brünna Franc. dp. et prom. i S 1713 B 24.
 — Ioh. Theodor. Lesna P. idp. 28. I. 1726.
 — Sam. Lesno dp. et prom. i W 1716 P 44.
 — Sam. Constant. Lesna P. idp. 28. I. 1726.
 — Traugott. Leberecht Leisnigen. M. i 23. III. 1792.
Arnold ab Ioh. Car. eq. Siles. i 20. V. 1744.
Arnoldsberg ab Franc. Vratislav. P. i W 1731.
Arnoldus s. Arnold.
Arnsberg von Ioh. Max. Argentoraten. i 23. V. 1725. dp. Argentorati.
Arnstaedt, -stadt, -stedt von (de) Erasm. Dietr. Frdr. Magdeburg. S. idp. 17. I. 1724.
 — Frdr. Guil. Otdorf. M. i 1. V. 1807.
 — O. Christ. eq. Magdeburg. S. i 11. VII. 1725, dp. Halle.
d'Arrest Car. Phil. Berolin. S. i 24. IV. 1738, dp. Francfurti 5. IV. 1738.
Arris, -iß Gotthard. Oberschmon. M. i 17. V. 1745.
 — Gottlieb Oberschmon. Thur. idp. 28. V. 1736.
Arsand Ioh. Christ. Schoenburg. M. idp. 18. V. 1741.
 — Ioh. Gottfried Wallendorf. M. i 15. X. 1779.
Arthurson Ioh. Joseph. Bristol. Angl. i 22. V. 1792, dp. Marburg.
Artner de Wolfg. nob. Hung. P. i 29. V. 1725, dp. Iena.
Artzt, -tius, Arzt (vgl. das.) Christ. Gottfried Ricobacen. M. i 18. X. 1785.
 — Ioh. Gottfried Reichenbach. dp. et prom. i S 1718 M 93.
 — Ioh. Gottfried Ricobac. Narisc. M. i 13. VIII. 1748.
 — Ioh. Gottfried Reichenbach. Var. i 14. V. 1792.
 — Ioh. Gottlob Reichenbach Var. M. i 20. V. 1754.
Arvelius Frdr. Gust. Reval. Livon. P. i 9. XI. 1771.
 — Mart. Hnr. Esthon. P. i 14. X. 1778.
Arz Mart. Herrmannstadt Siebenbürgen. i 15. X. 1789.
Arzt (vgl. Artzt) Ioh. Transsylvan. P. i 30. IX. 1794.
Asbeck de Clem. Hildesheim. S. i 17. V. 1781, dp. Göttingen.
Asch Car. Frdr. Vratislav. P. i 25. IV. 1747.
Ascheberg, **Aschenberg** de Guil. Curon. P. i 3. X. 1806.
 — Guil. Rettcher eq. Curon. P. i 13. XII. 1773.
Aschenbach Ioh. Traugott Islebien. S. i 4. XI. 1784, dp. Halle.
Aschenberg s. Ascheberg.
Aeschner Dan. Casp. Vratislav. idp. 5. VI. 1732.
Asmannus Geo. Gottlob Lignizen. Siles. s. Abmann.
Aßeburg von Aug. Frdr. Magdeburg. dp. et prom. i W 1711 S 5.
Aßig Geo. Christ. Berolstad. Siles. prom. i S 1717 P 45.
Aßmann, -mannus Car. Frdr. Guil. Eibenstock. M. i 25. IX. 1803, dp. Wittenberg.
 — Car. Gottlob Obwald. Ligio Siles. i 25. IV. 1744.
 — Christ. Frdr. (-Gottfried) Lips. i 19. IV. 1768, iur. utr. b. extra facultatem 20. XII. 1773, scholae Nicolaitanae collega III. m. diplom. 6. III. 1783.
 — Frdr. Aug. Doebela Misn. prom. 1. ^{ap} i W 1710 M 36.
 — Geo. Gottlob al. Asmannus Ligniz. Siles. P. i 11. VIII. 1723, dp. Frankfurt.
 — Ioh. Car. Christ. Martisburg. M. i 10. II. 1756.
 — Ioh. Dan. Zittau. P. i 8. XI. 1749.
 — Valent. Iac. Magdeburg. i 8. IV. 1734, dp. Iena, b. a. ?, m. 17. II. 1735.
Aßmuß Ioh. Gottfried Car. Lips. M. i 25. VII. 1781.
Ast Car. Christ. Delitien. M. i 8. VIII. 1747.
 — Ioh. Christ. Budißa Lus. dp. et prom. i W 1711 P 33.
 — Ioh. Gottlieb Budisa dp. et prom. i S 1714 P 44.
 — Ioh. Hnr. Delizshen. i 4. XII. 1743.
Aster Adolph. Frdr. Arnshaugkien. M. (Ziegenrugen.) i 14. X. 1796, iur. utr. dr. extra facultatem 24. IV. 1800.
 — Car. Aug. Grünberg. M. i 23. V. 1769.
 — Car. Frdr. Kotschenbroda Misn. prom. i S 1717 M 101.
 — Car. Gottlieb Doebelen. M. i 12. V. 1756.
 — Frdr. Christ. Friberg. M. i 14. III. 1783.
 — Frdr. Gotthelf Freyberg. M. i 6. X. 1740.
 — Gottfried Sam. i 19. X. 1772.
 — Gottfried Sam. Coldic. M. dp. i S 1719 M 21.
 — Gottfried Sam. Coldiz. M. idp. 25. VI. 1728.
 — Gottfried Sam. Oschaz. M. idp. 22. IV. 1741.
 — Gotthold Eric. Obitien. M. i 10. VI. 1748.
 — Gottlieb Ludov. Ketzchenbroda (Köttschen-) M. dp. 28. IV. 1722, i 2. V. 1724.
 — Imman. Frdr. Strehlen. M. i 4. VI. 1774.
Atenstaedt, -staedtius Car. Gottlob Obitien. M. i 14. VI. 1764.
 — Christ. Gottlob Obitio M. i 10. VI. 1800.
Athenstaedt Frdr. Ern. Ludov. Hala S. dp. 6. VII. 1786.
 — Frdr. Geo. Ludov. Hala S. dp. 6. VII. 1786.
 — Sam. Franc. Car. Hala Sax. dp. 6. VII. 1786.
Attemps, **Atthembs** ab comes Ferdin. Styriac. B. i 9. XI. 1768.
 — Franc. Anton. Styriac. B. i 12. XI. 1750.
Attenberger Ioh. Gottlob Freiberg. M. idp. 21. VIII. 1721.
Atthembs ab comes s. Attemps ab comes.
Aue Ioh. Car. Cöthen. Sax. i 27. X. 1791.
 — Ioh. Christ. Görzigen. Anhalt. S. i 5. V. 1807.
 — Sam. Ioach. Parthenopolitan. S. i 26. VII. 1753.
Auenmüller Christ. Frdr. Misnien. i 21. V. 1767.
 — Ioh. Martin. Loebau. Lus. P. idp. 28. V. 1722.

- Auer** Ioh. Gunther. Plavia M. idp. 6. III. 1739.
Auerbach Christ. Gotthelf Chemnic. M. i 7. XI. 1761.
 — Hnr. Gotthelf Pegau. M. i 19. V. 1794.
 — Ioh. Adolph. Weisenfels. idp. 4. V. 1736.
 — Ioh. Christ. Weißenfels. M. idp. 13. VI. 1724.
 — Ioh. Dav. Lips. dp. 22. XII. 1723.
 — Ioh. Frdr. Weißenfels. i S 1739.
 — Ioh. Gottfried Weißenfels. M. idp. 19. V. 1729.
 — Ioh. Gottlieb Longosalißan. s. Aurbach.
 — Ioh. Maur. Pegau. M. i 20. IX. 1729.
 — Ioh. Maur. Weisenfels. idp. 4. V. 1736.
Auermann Gottlieb Leberecht Num- burg. M. i 8. IX. 1809.
Auersperg ab comes Ioh. Ludov. Fridemann. i 25. V. 1764.
Auerswald, -waldius Christ. Gott- lieb (-Theophil.) Oelsnit. M. i 28. IV. 1788, m. 10. III. 1791.
 — Ioh. Aug. Loesnit. M. i 4. V. 1784, m. 7. II. 1788.
Augapfel, -apffel Car. Christoph. Zittau. P. i 25. V. 1778.
 — Ioh. Gottfried Zittau. i 22. V. 1744.
 — Ioh. Gottlieb Zittau. Lus. P. i 2. XI. 1750.
Augst Ioh. Christoph. Vratislav. dp. et prom. i S 1712 P 32.
Augusti Frdr. Bened. Lips. M. i 28. X. 1762.
 — Ioh. Christ. Guil. Eschenberg. Gothan. i 15. V. 1792, dp. Iena 1790.
Augustin Car. Frdr. Stolberg. M. i 28. V. 1771.
 — Ioh. Adam. Cölleda Thur. M. i 19. X. 1790.
Augustowski de Ioh. Polon. i 27. XI. 1804.
Augustus Frdr. Albert., Iudaeus con- versus, Francofurt. S. idp. 14. VI. 1726.
Aulig Ioh. Gottlob Lignic. Siles. P. i 20. IV. 1747.
Aumann Frdr. Aug. Berolinen. S. i 18. X. 1808.
Aunerus Stephan. Media Tran- sylvan. prom. 1 *o*ß i W 1710 P 17.
Aurbach Ioh. Gottlieb al. Auerbach Longosalißan. M. i 16. VII. 1727, iur. utr. b. extra facult. 16. I. 1733.
Aurich, -chius August. Gustav. Christoph. Moeno Francofurt. B. 10. VI. 1778.
 — Ioh. Dan. Martisburg. M. i 24. V. 1780.
 — Ioh. Gottlob Dresden. M. i 24. IV. 1742.
 — Mich. Kirchberga Misn. dp. et prom. i S 1716 M 123.
Ausfeld Geo. Gottlob Ufhofen. Thur. M. i 1. IV. 1765, dp. Göttingen, Iena.
Austel Christ. Beniam. Lips. M. i 24. IX. 1756, m. per diploma creatus 25. II. 1762.
Austen Paul Geo. Thorun. Pruss. prom. i S 1713 P 86.
Austerlitz Christ. Hnr. Gottfried alias Ioseph., conversus Iudaeus, i S 1739.
Autenrieth Hnr. Frdr. Leberecht Viteberg. S. i 21. V. 1753, dp. Wittenberg.
Avemannus Hnr. Ludov. Gotha Thur. prom. i S 1716 M 145.
Avenarius Bened. Christ. Gothan. M. i 19. XI. 1764.
 — Car. Lud. Sangerhusan. Thur. M. i 8. X. 1785.
 — Christoph. Guil. Math. Altenburg. i 4. V. 1768, dp. Iena 1753.
 — Ioh. Hoehenprißesnicen.] i 14. V. 1767, m. 14. II. 1771.
 — Ioh. Abr. Rochlitz. M. i S 1739.
 — Ioh. Balthas. Krötschau. (Kret- schavia-) Misn. dp. et prom. i S 1717 M 50, b. a. 30. XI. 1720, m. 20. II. 1721.
Avenarius.
 — Ioh. Casp. Bercka Franc. prom. i S 1719 B 15.
 — Ioh. Christ. Gothan. dp. S 1739.
 — Ioh. Frdr. Adolph. Ramsdorf. Cizen. i 4. V. 1793.
 — Ioh. Gottlieb Delitien. M. i 6. X. 1762.
 — Ioh. Gottlob Zipsendorf. M. i 13. V. 1757.
 — Ioh. Ludov. Cizen. Misn. prom. i W 1713 M 52.
 — Ioh. Ludov. Hohendorf. Osterland. M. i 13. IX. 1773, dp. Iena.
Axt Balthas. Christ. Meiningen. B. i 4. X. 1786.
 — Car. Beniam. Freystad. Siles. P. i 8. VII. 1747.
 — Car. Hnr. Frdr. Dresden. M. i 25. IV. 1763.
 — Ioh. Christoph. Martisburg. M. i 10. III. 1735.
 — Ioh. Guil. Dresden. M. i 25. V. 1750.
Ayerer Car. Aug. Servosta Anhalt. i 20. X. 1733, dp. Wittenberg 1724.
Ayrer Adam Hnr. Chemnic. M. idp. 2. V. 1730.
 — Car. Anton. Chemnit. M. i 8. VI. 1765.
 — Car. Frdr. Dresden. M. i 30. IV. 1806.
 — Christ. Aug. Neukirchen. M. i 30. V. 1771.
 — Eman. Gottlob Neukirchen. M. i 30. V. 1771.
 — Geo. Frdr. Chemnit. M. i 7. V. 1774.
 — Geo. Frdr. Neukirchen. M. i 6. V. 1762.
 — Geo. Hnr. Meinunga Franc. B. i 9. X. 1734, dp. Ienae 1721 et Ar- gentorati 1730.
 — Ioh. Christ. Dresdan. prom. i S 1714 M 178.
 — Traugott Hnr. Neukirchen. M. i 6. V. 1762.

B vgl. P.

- Baar** Frdr. Tondera Sleswicen. Sax. prom. i S 1712 S 21.
Bach, -chius Car. Christoph. Gottlieb Guntorf. M. i 13. XII. 1762.
Bach Car. Phil. Eman. Vinarien. M. idp. 1. X. 1731.
 — Christ. Andr. Buchholtz. M. dp. 2. XI. 1768.
Bach Christ. Frdr. Hohendorf. M. i 15. VII. 1745.
 — Christ. Gotthelf Buchholtin. M. i 17. IV. 1771.

- Bach** Frdr. Adolph. Fürchtegott Hemleben. Thur. M. i 21.V. 1800.
 — Frdr. Adam. Svinford. i 25. IV. 1776, m. diplom. 18. II. 1779.
 — Frdr. Christ. Neukircha Merseburg. (Merseburgen.), prom. i W 1719 M 73, b. a. 1. VI. 1720, m. 20. II. 1721.
 — Gottfried Leucopetra M. i 24. IV. 1727.
 — Ioh. Aug. Bröditz bei Zeitz i 24. VIII. 1789.
 — Ioh. Aug. Hohendorfen. idp. 30. III. 1741, b. a. im Dec. 1744, m. 25. II. 1745, iur. utr. b. extra fac. 5. IX. 1750, iur. utr. lic. und m. extra fac. 24. IX. 1750.
 — Ioh. Elias Francus B. i S 1739.
 — Ioh. Geo. Isenac. M. i 16. IV. 1771.
 — Ioh. Hnr. Hohendorfen. M. i 30. IV. 1757, m. per diploma creatus 25. II. 1762.
 — Ioh. Mich. Schmalkalden. B. i 2. V. 1781, dp. Göttingen.
 — Maur. Erdmann. Neukirchen. Merseburg. (Merseburgen.) prom. i W 1719 M 95, b. a. 1. VI. 1720, m. 20. II. 1721.
 — Sam. Anton. Iac. Meiningen. Franc. idp. 7. V. 1732.
 — Wilh. Fridemann. Vinaria Thur. dp. 22. XII. 1723, i 5. IV. 1729.
Bachenschwanz Ioh. Leberecht Beniam. Servesta Anhalt. S. i 16. II. 1756.
Bachius s. Bach.
Bachleitner Ioh. Dan. Francofurt. ad Moen. dp. et prom. i S 1717 B 15.
Bachmair de Casp. Mathi. eq. Holsat. S. i 8. XI. 1742.
 — Ioh. Thom. eq. Holsat. S. i 8. XI. 1742.
Bachmann, -mannus Andr. Gottlieb Senftenberg. M. i 26. IV. 1736, dp. Wittenberg.
 — Aug. Imman. Fürchtegott Wellersdorf. Lus. P. i 24. V. 1802.
 — Car. Gottlob Reichenbacen. Var. M. i 12. III. 1807.
 — Car. Gottlob Zethen. M. i 17. VI. 1778.
 — Car. Sam. Guil. Sora Lus. P. dp. 23. IV. 1788, i 3. VI. 1791.
 — Christ. Frdr. al. Brachmann Rochliz. M. i 29. X. 1789, iur. utr.
- Bachmann.**
 b. 4. IX. 1793, examen pro licentia sustinuit 27. IX. 1793.
 — Christ. Ludov. Schwarz Franc. B. i 19. V. 1783.
 — Franc. Gottlieb Dorpat. Liv. P. i 26. X. 1797.
 — Geo. Gottlieb Garsdorp. Thur. M. i 8. VI. 1748.
 — Geo. Mich. Suhlan. B. i 25. V. 1748.
 — Gottlob Bornitien. M. i 3. VI. 1784.
 — Gottlob Frdr. Nienstad. Thur. M. i 26. IV. 1771.
 — Ioh. Christ. Leucopetra Misn. dp. i S 1715 M 27, i 22. III. 1724.
 — Ioh. Gottfried Altenburg. M. i 24. V. 1750, dp. Iena 17. X. 1747.
 — Ioh. Gottlob Misenen. M. idp. 30. VI. 1729.
 — Ioh. Gottlob Stoenzsch. M. i 1. III. 1794.
 — Ioh. Traugott Chemnit. M. i 24. IV. 1752.
 — Pe. Inland. Dan. i 15. XI. 1736, dp. Kiel.
 — Sam. Gottfried Sorau. Lus. P. i 14. X. 1763, dp. Halle.
Bachmayer Matth. Frdr. Hamburg. S. i 21. V. 1756.
Bachmegyei Ioh. Trenchinz. Hungar. B. idp. 21. X. 1723.
Bachmeyer Sam. Augustan. B. i 9. V. 1775.
Bachner Car. Gotthelf Zschopau. M. i 28. V. 1774.
 — Sam. Cibirien. P. i 19. X. 1796.
Bachof ab Echt Ern. Frdr. Christ. eq. Saalfelden. M. i 11. VI. 1802, dp. Iena.
Bachoff de liber baro Ludov. Hnr. Misn. M. i 24. V. 1742.
Bachov Frdr. Hnr. Arnstad. M. i 26. IV. 1738.
Bachstein Christ. Knattewiz. M. idp. 6. V. 1724.
 — Ioh. Imman. Merseburg. M. i 20. III. 1789.
Bachur Abr. Berolin. i 3. X. 1793.
Backhaus, -ß (vgl. Backhaus) Frdr. Hnr. Cizen. i 12. VII. 1736, dp. Iena.
 — Ioh. Gottlob Zizen. M. i 21. V. 1785.
Backhaus (vgl. Backhaus) Christ. Frdr. Dresden. M. i 3. VI. 1760, dp. Wittenberg 1737.
- Backhaus** Christ. Frdr. Soldin. Neo-March. S. i 19. III. 1729.
 — Ioh. Dav. Longosalzen. M. i 25. X. 1733, dp. Iena.
Backhausen, Barchhausen von (de) Car. Ludov. Francofurt. ad Moen. i 9. III. 1773.
 — Mathi. Christoph. Franckforten. ad Moen. prom. i S 1715 B 39.
Backofe Ioh. Geo. Lips. M. i 9. IV. 1761.
Backofen Frdr. Aug. Doebelen. M. i 20. V. 1802.
Backstroh Geo. Gottfried Dresden. M. idp. 15. XI. 1729.
Bacmeister Car. Eberhard Aurica Fris. prom. i S 1714 S 34.
 — Hnr. Sigism. Aurica Fris. dp. et prom. i S 1714 S 17.
Baden Iac. Wordingborg. Dan. S. i 4. X. 1759, dp. Göttingen.
Bader Ioh. Dav. Erfurt. M. i 1. VIII. 1725, dp. Erfurt.
 — Ioh. Frdr. Lips. dp. et prom. i W 1714 M 66.
Bagewitz Gustav. Gottfried Rugian. Pom. i 6. III. 1734, dp. Iena 1731.
Bagge de Car. Ern. eq. Curon. P. i 3. III. 1744, dp. Regiomont.
Bahl Beniam. Wratislav. P. idp. 7. V. 1733.
Bahn Adolph. Wilh. Weesenstein. M. i 10. V. 1765.
 — Christoph. Wilh. Ionasac. M. i 16. VI. 1727, b. a. 30. XII. 1730, m. 21. II. 1732.
 — Ioh. Adolph. Kreisichen. i 16. VI. 1767.
 — Ioh. Sebast. Coburg. prom. i S 1711 B 44.
Baehr, Bähr Guil. Aug. Beniam. Zittau. Lus. P. i 7. V. 1790.
 — Ioh. Gottfried Dresden. i 19. V. 1789.
 — Ioh. Geo. Lohsa Lus. dp. et prom. i S 1714 P 40.
Bährdt Car. Frdr. Bischofswerden. M. i 3. VI. 1753, b. a. und m. 19. II. 1761, theol. b. 15. I. 1768.
 — Car. Frdr. al. Barth Witteberg. S. dp. 17. I. 1764, i 13. V. 1768.
 — Christ. Frdr. al. Barth Annaberg. i 9. XI. 1767, med. b. 22. V. 1773, med. lic. 13. II. 1778.
 — Christ. Gottlieb Schoenfeld. M. i 31. XII. 1755.
 — Christ. Ludov. Lauba Lus. P. i 23. IV. 1731.

- Bahrdt** Christ. Traugott Schoenfeld. M. i 24. V. 1757.
 — Dav. Neukirchen. M. i 7. VII. 1791.
 — Ioh. Frdr. Lauba Lusat. P. i 23. IV. 1731, catecheta ad D. Petri Lipsiae, renovavit inscriptionem 9. XI. 1747, theol. b. 9. XI. 1747, theol. lic. 4. IX. 1749, theol. dr. 11. IX. 1749.
 — Ioh. Frdr. Traugott Geithayn. M. dp. 9. III. 1773, i 16. V. 1791.
 — Ioh. Mich. Guben. P. i 10. X. 1726, dp. Halle.
Bährensprung Car. Frdr. Zviccau. dp. et prom. i S 1715 M 53.
Bahring Herm. Bremen. prom. i W 1719 S 21.
Bahro Ioh. Dav. Mariaeburg. Boruss. P. i 30. XI. 1758, med. b. 12. XII. 1764.
Bahrt Dav. Frdr. Markersbacen. Misn. s. Barth.
Baier, -erus Car. Aug. Margiſa Lus. i 18. V. 1770.
 — Christ. Hirschberg. Siles. s. Beyer.
 — Christ. Gotthard. Lips. M. i 18. V. 1743.
 — Christoph. Hirschberg. Siles. s. Beyer.
 — Frdr. Aug. Cizen. Misn. s. Beyer.
 — Iul. Car. Stauchen. M. i 21. V. 1745.
Baillou de liber baro Guil. Florentin. B. i 21. IV. 1801.
Bailly Iean Baptiste Tricaſien. Campan. B. i 10. V. 1771.
Bakmann Ioh. Andr. Lubeca prom. i W 1714 S 9.
Balack Geo. Ludov. Beliz. Neomarch. S. idp. 27. III. 1741.
Balasy Franc. Xaver. Poson. P., conversus, i 16. VIII. 1771.
Balck Hieron. Hnr. Lüneburg. S. i 12. V. 1740, dp. Rostock 6. X. 1738.
 — Ioh. Christ. Martisburg. M. idp. 22. IX. 1724.
Balcke Car. Hnr. Dresden. M. i im Mai 1766.
Baldamus Car. Frdr. Rosla Stolberg. i 19. I. 1804.
 — Christ. Gottlob Roehliten. i 16. IV. 1779.
 — Ioh. Hnr. Mansfeld. i 21. IV. 1744, dp. Halle.
 — Leberecht Christ. Erdmann. Mansfeld. i 21. IV. 1744, dp. Halle.
Baldauff Christ. Frdr. Blumenau. M. idp. 12. VII. 1725.
Balde Math. Follegott Birnbaum. P. idp. 17. X. 1725.
 — Math. Fürchtgott Birnbaum. P. i 8. V. 1786.
Baldeweck Adolph. Guil. Baruth. Lus. P. i 26. IV. 1788.
Baldinger Ioh. Erfurt. M. i 20. IV. 1729, dp. Erfurt.
Baldinger de Irenaeus German. Anton. Ulmen. B. i 6. V. 1801, dp. Iena.
Baldoff Ioh. Geo. Sedino Pom. S. i 5. X. 1722, dp. Rostock.
Balduin, -nus Christoph. Gottfried Spora M. idp. 4. I. 1726.
 — Ioh. Gottfried Meinweha M. idp. 4. X. 1729.
 — Maur. Frdr. Meinweha M. i 1. VI. 1734.
Balhorn Ioh. Andr. Hnr. Brunsvic. idp. 19. V. 1732.
Balke Car. Lud. Osnabrug. i 29. X. 1775, dp. Heidelberg.
Balla Athanas. Moscopolitan. Macedon. B. i 3. XII. 1762.
Balle Nic. Erdinger. Lolland. Dan. S. i 23. X. 1766.
Ballenstedt, -stadius Ioh. Arn., gymnasii Wolfenbüttel. conrector, i 2, b. a. und m. 25. II. 1740.
 — Iul. Bernhard. Wolfenbüttel. i 22. X. 1767.
Ballhaufen Phil. Car. Hallen. S. i 6. VI. 1760.
Ballweck Christoph. Dan. Brunsvic. S. idp. 10. IV. 1728.
Ballweg Gottfried Sam. Obitien. M. idp. 5. V. 1721.
Balthes Ioh. Geo. Transsilvan. P. i 11. XI. 1756, dp. Halle.
Baltzer Car. Andr. Heburg. M. i 22. IV. 1806.
 — Ioh. Christoph. Iütrecoc. S. i 15. XI. 1770, dp. Wittenberg.
Balzius Ioh. Theodor. Schmiedeburga Sax. prom. i S 1719 S 50.
Bamberg Christ. Ferdin. Zwenckau. M. i 4. III. 1749.
 — Iac. Frdr. Sangerhusan. M. idp. 1. VII. 1741.
 — Theodor. Gottlieb Zwenckau. M. i W 1735.
Bammler, Bamler Gottfried Kirchberg. prom. i W 1716 M 75.
Bammler Ioh. Nathanael Kirchberga M. i 10. V. 1748.
Banck Christoph. Frdr. Oernher. Mansfeld. S. i 31. V. 1730, dp. Halle.
 — Franc. Hnr. Beichlingen. M. i W 1731.
Banckwiz Ern. Gottlieb Altenburg. M. idp. 8. XI. 1724.
Bandik Christ. Gottfried Luckau. P. i 29. V. 1809.
Baenisch Car. Frdr. Ligio Siles. i 18. IV. 1744.
Banneck Ioh. Christ. Ebersbach. Lus. P. i 31. VII. 1783.
Bar Ioh. Gottlob Neowarpia Pom. P. i 18. IV. 1771.
Baer Christ. Frdr. Gregisan. M. i 11. V. 1746.
 — Ioh. Abr. Leucopetraeus M. i 25. X. 1746.
 — Ioh. Frdr. Baerenstein. M. idp. 1. VII. 1728.
 — Ioh. Frdr. Iac. Zoeschen. i 14. I. 1778.
 — Ioh. Leberecht Kroegis. M. i 2. VI. 1749.
 — Ioh. Paul. Burgwerbien. M. idp. 8. V. 1736.
Baer de Hnr. Magn. eq. Livon. P. i 14. VI. 1779.
Baranoff de (a) Andr. Reval. Liv. P. i 27. IX. 1805.
 — Clas Gustav. eq. Esthon. i 26. IX. 1768.
 — Ioh. Waldem. eq. Livon. i 11. XI. 1772.
Barantinski Prince Iean Petersbourg i 10. X. 1789.
Barany Paul. Iölpeczino Hungar. i 2. V. 1770.
Barbaßer Car. Gotthelf Hainsberg. M. idp. 31. V. 1737.
Barchewitz, -wiz Car. Frdr. Gnadenreich. Armen. Siles. i 4. V. 1789.
 — Christ. Gotthelf Gnadenreich. Tieffenfurt. Lus. P. i 5. V. 1760.
 — Ioh. Car. Svidnic. Siles. idp. 16. X. 1732.
 — Melch. Aug. Tieffenfurt. Lus. P. i 3. V. 1755.
 — Nathanael Traugott Tieffenfurt. Lus. P. i 16. V. 1757.
 — Theophil. Guil. Schmidebergen. Siles. P. i 7. VI. 1783.
Barckhausen Florens Aemil. Gottlieb Wilibald. Niederbarckhusien. Westphal. i 29. IV. 1768.

- Barckhausen** Iust. Christ. Gottlieb Wilibald. Niederbarckhusien. Westphal. i 29. IV. 1768.
- Barckhausen von s. Backhausen von.**
- Bareid s. Parreidt.**
- Baerenhoff** (vgl. Bärnhoff) Anton. Hnr. Riga Livon. i 10. IX. 1792.
- Baerenreuth** Ioh. Gottlieb Francofurt ad Oderam P. i 5. V. 1762.
- Baerensprung** Gottlieb Siegm. Angermünden. March. S. i 27. IV. 1723, dp. Halle.
- Gottlob Siegm. Angermunda March. prom. i W 1712 S 9.
- Baerenstein** Mich. Ebert. Misenen. M. idp. 24. VII. 1730.
- Barfeknecht** Frdr. Christoph. Casolino Pom. dp. et prom. i S 1713 S 12.
- Bargiel** Adolph. Aug. Bauerwitz. Siles. P. i 1. V. 1809, dp. Halle.
- Barham** Joseph. Forster. eq. Angl. i 9. X. 1777.
- Baring** Anton. Gottfried Hannoveran. i 21. X. 1739.
- Ioh. Devonien. Brittan. S. i 19. VIII. 1752.
- Barisienus** Ioh. Frdr. Saalfeld. M. i 18. V. 1743.
- Barmann** Ioh. Iac. Lips. M. idp. 2. VIII. 1729.
- Bärmann, Baermann** (vgl. Behrmann) Frdr. Maur. Lips. M. i 24. III. 1755, dp. Iena.
- Geo. Frdr. Lips. s. Behrmann.
- Barnbeck** Ioh. Hnr. Lips. M. i 4. IV. 1759, b. a. und m. 25. II. 1762.
- Barnekow de Alex. Detlev.** eq. Pom. S. i 26. V. 1764.
- Barner de Magn.** Frdr. eq. Megapolitan. S. i 13. XI. 1770, dp. Bützow.
- Barneth** Ioh. Gottlieb Vratislav. P. i 10. VI. 1735.
- Bärnhoff** (vgl. Baerenhoff) Anton. Livon. P. i 1. X. 1805, dp. olim.
- Barnickel** Adam Ioh. Curien. B. idp. 30. IV. 1725.
- Car. Guil. Mitau. Curland. P. i 4. X. 1760.
- Ioh. Christoph. Curia Var. dp. et prom. i S 1717 B 14.
- Ioh. Wolfg. Curien. B. i 3. V. 1763.
- Barnstedt** Sam. Christ. Bremen. prom. i S 1715 S 46.
- Baron** Ern. Gottlieb Vratislav. dp. et prom. 19. XI. 1715 P 7.
- Barop** Casp. Theodor. Tremonien. Westphal. S. i 24. IV. 1731.
- Ioh. Theodor. Tremonien. Westphal. S. idp. 7. V. 1720.
- Barré** Geo. Hannoveran. S., comitis [de Wallenstein] ephorus, i 16. V. 1752.
- Baersch** Christ. Frdr. Zittau. P. i 10. V. 1755, med. b. 14. VIII. 1765, med. lic. 13. XII. 1765.
- Bartels** Andr. Christoph. Halberstadt. S. idp. im Aug. 1723.
- Ern. Dan. Aug. Brunsvic. S. i 30. XI. 1799, dp. Iena.
- Bartenstein** Iul. Gottfried Hildburg- husan. B. i 23. V. 1791.
- Baertgen s. Baertichen.**
- Barth, -thius** Car. Frdr. Glauchen. M. i 8. VI. 1757.
- Car. Frdr. Witteberg. s. Bahrdt.
- Car. Geo. Christ. Pommeran. S. i 27. IX. 1783.
- Car. Iac. Cizen. M. i 7. II. 1744.
- Christ. Frdr. Annaberg. s. Bahrdt.
- Christ. Frdr. Goßa M. i S 1739.
- Christ. Frdr. Lampertswalda M. i 17. V. 1784.
- Christ. Gotthelf Rudigsdorf. M. dp. 23. XII. 1722.
- Christ. Gotthilf Zschorlen. M. i 5. V. 1755, med. b. 19. XI. 1763, med. lic. 6. VII. 1764.
- Christ. Hnr. Annaberg. i 8. I. 1773.
- Christ. Hnr. Kirchberg. M. i 9. X. 1746.
- Christ. Hnr. Guil. Ranis. Neostad. M. i 22. V. 1797.
- Christoph. Hnr. Anneberg. (-Thur.) M. i 18. V. 1740, b. a. 21. II. 1743, m. 13. II. 1744.
- Dav. Frdr. al. Bahr Markersbac. dp. 28. VI. 1776, i 27. V. 1794.
- Eman. Gottfried Delitian. Misn. prom. i S 1717 M 105.
- Geo. Frdr. Frohburg. M. i 10. V. 1787.
- Geo. Hnr. Glaucha Schoenburg. M. i 1. IV. 1751.
- Gottfried Dan. Lips. dp. i W 1718 M 12.
- Gottfried Wolfg. Butstad. Thur. prom. i S 1713 M 176.
- Gottlob Car. Tzsopau. M. i 2. X. 1734.
- Gottlob Ehrenfried Lauba Lus. P. idp. im Aug. 1723, b. a. und m. 28. II. 1726.
- Barth** Gottlob Frdr. Hohenstein- Schoenburg. M. i 27. IX. 1781.
- Guil. Ambros. Lips. i 21. IV. 1804.
- Hnr. Wilh. Cizen. M. i 5. VII. 1734.
- Ioh. Hermannstad. Transylvan. P. i 27. V. 1795.
- Ioh. Christ. Cizen. M. idp. 20. V. 1729.
- Ioh. Christ. Gersdorf. Lus. P. i 18. X. 1752.
- Ioh. Christ. Hayna Misn. dp. et prom. i S 1719 M 80.
- Ioh. Frdr. Aug. Misenen. M. i 23. V. 1786.
- Ioh. Geo. Hoierswerden. M. i 15. V. 1779.
- Ioh. Geo. Christoph. Ziegenruck. M. i 16. VIII. 1757.
- Ioh. Gottlob Bottendorf. M. i 9. III. 1781.
- Ioh. Hnr. Doelen. M. dp. 15. XI. 1789.
- Ioh. Mich. Secudic. M. i 28. VI. 1742, med. b. 17. XII. 1746, med. lic. 22. II. 1748, denuo inscriptus 3. IV. 1792.
- Ioh. Nathanaël Lauba Lus. dp. et prom. i S 1711 P 58.
- Ioh. Sam. Secudicio M. idp. 21. II. 1737.
- Theod. Phil. Crosna Siles. P. i 2. VI. 1723, dp. Frankfurt.
- Traugott Bernhard. Anton. Grillenberg. Thur. M. i 14. V. 1764.
- Barthel, -elius** Car. Frdr. Guil. Doebelen. M. i 13. V. 1800.
- Car. Gottfried Leberecht Stolpen. M. i 9. V. 1768.
- Christ. Adam. Trebsen. M. idp. 5. VII. 1720.
- Christ. Gottlieb Trebsen. M. idp. 26. IV. 1737.
- Dan. Lips. dp. i S 1712 M 11.
- Dan. Mariaeberg. M. i 22. IV. 1721.
- Frdr. Gotthold. Beniam. Stolpen. M. i 8. V. 1782.
- Gottlieb Leberecht Doehlen. M. i 2. X. 1747.
- Ioh. Aug. Lips. M. dp. 25. IV. 1753, i 17. V. 1768, iur. utr. b. extra fac. 18. III. 1774, iur. utr. lic. und dr. extra fac. 23. II. 1775.
- Ioh. Christ. Plavia Var. M. i 2. XII. 1796.
- Ioh. Christ. Frdr. Lips. dp. 9. III. 1782, i 15. X. 1804.

- Barthel** Ioh. Frdr. Dresden. M. i 20. V. 1788, med. b. 17. XI. 1790, med. lic. exam. 3. VIII. 1792.
 — Ioh. Gottfried Lips. M. i 29. IV. 1761.
 — Ioh. Gotthelf Frdr. Nergavien. M. i 19. IV. 1771.
 — Ioh. Gottlieb Doernicen. dp. et prom. i W 1711 M 48.
 — Ioh. Hnr. Wolckenstein. dp. et prom. i W 1711 M 51.
Barthius s. Barth.
Barthold, -dus Car. Adolph. Teudizio M. i 9. VI. 1808.
 — Car. Aug. Muschwiz. M. i 30. I. 1768.
 — Car. Ern. Obitian. M. i 12. V. 1750.
 — Car. Frdr. Teutiz. Misn. dp. et prom. i W 1716 M 25.
 — Car. Hnr. Luzen. M. i 31. VII. 1749.
 — Car. Phil. Teuditz. M. i 11. VI. 1763.
 — Christ. Adolph. Muschwiz. M. i 30. I. 1768.
 — Frdr. Aug. Teuticen. M. i 7. V. 1768.
 — Frdr. Traugott Muschvic. M. i 24. VI. 1772.
 — Geo. Lud. Traugott Roecknit. M. i 28. XI. 1779.
 — Geo. Wilh. Teudiz. M. i 27. V. 1734.
 — Ioh. Christoph. Dresden. M. i 27. IX. 1741.
 — Ioh. Christoph. Tendiz. M. idp. 11. X. 1724.
 — Ioh. Frdr. Berolin. S. i 1. IV. 1777, dp. Frankfurt.
 — Phil. Adolph. Teudiz. M. idp. 11. X. 1724.
Barthold de Frdr. Wilh. Pomeran. S. i 3. XII. 1753.
Bartholdi Casp. Gottfried Dantiscum prom. i S 1718 P 65.
 — Ioach. Frdr. Francfurten. ad Oderam S. D. i 19. V. 1723, dp. Frankfurt.
Bartholdus s. Barthold.
Bartholigs, -lligs Ioh. Gottlob Lips. M. i 21. X. 1760.
 — Ioh. Gottlob Sam. Lips. M. i 11. IV. 1797.
Bartholomaei Christ. Frdr. Bornen. M. i 28. III. 1765.
 — Christ. Frdr. Martisburg. M. i 6. X. 1753.
 — Dan. Ulmen. dp. 7. X. 1721.
 — Frdr. Christoph. Mollhusin. M. i 23. X. 1724, dp. Iena.
Bartholomaei Gottlieb Goldschau. Misn. prom. i S 1718 M 138.
 — Iac. Dresden. i 24. X. 1737.
 — Ioh. Christ. Martisburg. dp. 25. II. 1727, i 16. VI. 1727.
 — Ioh. Geo. Simmeren. Thur. M. i 21. X. 1739.
Bartholomaeus Christ. Franc. Altenburg. M. i 6. VIII. 1798.
Barthsch Car. Guil. Lips. s. Bartsch.
Baertichen, -tgen Car. Christ. Belgern. i W 1735.
 — Frdr. Christ. Belgern. M. i 15. X. 1735.
 — Geo. Christ. Belgera M. dp. i S 1719 M 18.
 — Geo. Christ. Belgeran. M. idp. 29. VI. 1724.
 — Ioh. Christ. Belgeran. M. idp. 19. VI. 1733.
Bartke Car. Frdr. Ern. Weißbac. M. i 9. V. 1806.
Baertling Geo. Ern. Emboec. Hannoveran. dp. et prom. i S 1719 S 11.
Bartsch, -tschius Amadeus Gotthold Bornersdorp. M. i 24. V. 1756.
 — Augustin. Gotthelf Dona M. idp. 10. V. 1723.
 — Car. Frdr. Bened. Wiederitzsch. Merseburg. M. i 11. IV. 1799.
 — Car. Gottlieb Budiša P. i 26. IV. 1788, dp. Wittenberg.
 — Car. Guil. al. Bartsch Lips. M. dp. 11. IV. 1764, i 12. III. 1777.
 — Christ. Frdr. Ober-Oderwitz. i 6. V. 1793.
 — Christ. Gotthelf Dahlen. M. i 2. IV. 1760.
 — Christ. Gottlob al. Bartsch Dahlen. M. i 14. VIII. 1758.
 — Gottlob Frdr. Dresden. M. idp. 18. VI. 1737.
 — Ioh. Christ. Grünberga Siles. dp. et prom. i S 1713 P 47.
 — Ioh. Christ. Lignic. Siles. i 20. V. 1745.
 — Ioh. Guil. Lips. s. Ioh. Wilh.
 — Ioh. Iob. Lignit. Siles. P. i 7. V. 1748, med. b. 6. XI. 1754, b. a. und m. 13. II. 1755.
 — Ioh. Thom. Berolin. S. idp. 20. X. 1729.
 — Ioh. Wilh. (-Guil.) Lips. M. dp. S 1758, i 2. V. 1769.
 — Sam. Brockwiz. Misn. dp. et prom. i S 1716 M 125.
Bartuska de Honor. Ioseph. Vindobonen. S. Romani Imperii eq. i 24. III. 1734.
Bartzsch Car. Frdr. Pirnen. M. m. i 1. VI. 1790, dp. Wittenberg.
 — Christ. Gottlob Dahlen. Misn. s. Bartsch.
Barwaßer Car. Adolph. Frauenstein. M. i 30. V. 1774.
 — Christ. Guil. Frauenstein. M. i 2. VI. 1775.
Bärwinckel Frdr. Aug. Voigtstad. M. i 1. V. 1805.
Basball Aurel. Arhusien. Dan. S. i 19. IX. 1726, dp. Hafniae.
Basch, -schius Erdmann. Siegm. Soran. Lus. P. dp. 15. V. 1751, dp. 2. V. 1754.
 — Gottlieb Hnr. Vratislav. P. i 20. V. 1743.
 — Sigism. Berolstad. (Iuliburgo-) Siles. P. i 2. V. 1724, dp. Iena, b. a. 23. VI. 1725, m. 28. II. 1726.
Bäsche Christoph. Frdr. Lignic. Siles. dp. et prom. i S 1715 P 21.
Baschius s. Basch.
Basinski Nic. Ioh. Peysern. Varsov. P. i 29. IV. 1809.
Baeske Ioh. O. Ern. Leberecht Lucca Altenburg. M. i 26. V. 1791.
 — Ioh. Gottfried Gedanen. P. i 20. X. 1779.
Basler Car. Gottlieb Ehrenfriedersdorp. M. i 17. X. 1776.
 — Car. Gottlob Hirschfeld. M. i 11. XI. 1796, dp. Wittenberg. 22. VI. 1786.
 — Ioh. Guil. Barby S. i 31. V. 1805, dp. Wittenberg.
 — Ioh. Sam. Thuma M. i 24. VIII. 1742.
Baßedan Ioh. Bernhard. Hamburg. S. i 12. V. 1746.
Baßenge Iac. Frdr. Dresden. M. i 22. V. 1794, med. b. 21. VI. 1797, med. lic. exam. 22. IX. 1798.
Baßewitz de ill. comes Bernhard. Frdr. Megapolitan. S. i 26. IV. 1774, dp. Bützow.
Baßler Eman. Ioh. Gottfried Baerenburg. Ascan. S. i 10. VI. 1765.
Bassy Ern. Frdr. Neostad. ad Obam March. S. i 31. V. 1734.
Bastian Hnr. Varsovien. P. i 8. III. 1745.
Bastineller Andr. Frdr. Dresden. M. i W 1735.

- Bastineller** Car. Ioh. Martisburg. M. i 25. X. 1741.
— Frdr. Andr. Martisburg. M. i 12. V. 1743.
- Bastius** Siegw. Hafnien. Dan. i 12. IV. 1737, dp. Halle.
- Bastlein, Baestlein** Geo. Guil. Heinrichs. B. i 6. V. 1727.
— Ioh. Vit. Heinricen. Henneberg. B. i 17. V. 1771.
- Baetke, Baetcke** Ioh. Dietr. Hamburg. S. i 10. X. 1788, dp. Göttingen, iur. utr. b. extra fac. 23. X. 1789, iur. utr. lic. und dr. extra fac. 3. XII. 1789.
- Batzsch** Ioh. Christ. Gottlieb Heburg. M. i 4. III. 1767.
- Bauch** Aug. Frdr. Utin. Holsat. prom. i W 1717 S 14.
— Car. Geo. Langenheßen. M. i 29. X. 1792.
— Christ. Hnr. Bilefeld. Sax. prom. i W 1717 S 17.
— Gottfried Lauban. Lus. dp. et prom. i S 1717 P 20.
— Ioh. Gotthard. Loesnitz. M. idp. 12. VII. 1730.
— Ioh. Theophil. Schwaben. Schoenburg. M. i 17. II. 1801.
- Baude** Ioh. Gottlieb Lauba. Lus. P. idp. 27. IV. 1728.
- Baudis, -sius** Andr. Gottfried Lorenz Dresden. M. i 21. I. 1765.
— Christ. Gotthilf al. Baudisius Lignit. Siles. dp. et prom. i S 1712 P 14, b. a. und m. 16. II. 1719.
— Gottfried Leonhard al. Baudisius Lips. M. i 10. X. 1729, b. a. und m. 4. III. 1734, iur. utr. b. 17. II. 1736, iur. utr. dr. 9. V. 1737.
— Ioh. Laur. Ligio Siles. P. idp. 23. IV. 1724.
- Baudiß** Aug. Frdr. Eutino Holsat. prom. i S 1717 S 26.
— Christ. Gottlieb Siles. P. i 13. V. 1727.
- Baudius** Car. Christ. Ciza Misn. dp. et prom. i S 1716 M 41.
— Car. Christ. Lips. M. i 9. V. 1738, i 15. IV. 1739.
— Car. Christ. Lips. i 24. IX. 1772.
— Car. Christoph. Lips. M. i 22. V. 1787.
— Car. Gottlieb Lips. M. i 7. V. 1762.
— Car. Gottlob Lips. M. i 9. VII. 1785.
— Car. Hnr. Lips. M. i 21. V. 1743.
- Baudius** Car. Traugott Lips. M. i 10. VII. 1754, med. b. 23. X. 1762, med. lic. 25. XI. 1763.
— Christ. Frdr. Dahma S. i 9. VI. 1775.
— Christ. Frdr. Dresden. M. i 20. V. 1748.
— Christ. Frdr. Gottlieb Dahme S. i 17. V. 1786.
— Ioh. Frdr. Stolpa prom. 22. X. 1715 M 69.
- Bauer, -erus** Aug. Ehregott Mariaemontan. i 10. V. 1793.
— Aug. Gottfried Dresden. dp. 24. I. 1793.
— Beniam. Gotthälff Schneeberg. M. i 27. VI. 1754.
— Car. Sildav. S. i 20. IV. 1727.
— Car. Aug. Lips. M. dp. 24. VI. 1748.
— Car. Frdr. Ehrenfriedersdorf. M. i 18. V. 1801.
— Car. Frdr. Christ. Leucopetraeus M. i 9. V. 1795.
— Car. Frdr. Ioh. Saalburg. Var. M. i 20. X. 1766.
— Car. Gottfried Lips. dp. S. 1766, i 24. XI. 1778, m. a. diplom. 2. II. 1786, Archidiacon. zu S. Nicolai in Leipzig, lic. u. dr. theol. 24. VIII. 1810.
— Car. Gottlob Marienberg. M. i 2. V. 1788.
— Car. Lud. Lips. M. dp. 6. IV. 1745, i 20. IV. 1748, b. a. 19. XII. 1750, m. 25. II. 1751.
— Christ. Zauchfeld. Thur. M. i 28. III. 1801.
— Christ. Aug. Querfurth. S. idp. 31. VIII. 1730.
— Christ. Frdr. Hopfengarten. Misn. (Geida Misn.) dp. i W 1716 M 2, prom. i W 1716 M 68, b. a. und m. im Febr. 1720.
— Christ. Frdr. Lips. dp. 25. VII. 1744, i 22. IV. 1756.
— Christ. Frdr. Mitveiden. M. i 29. V. 1752.
— Christ. Frdr. Palaeo Chemnic. dp. et prom. i S 1718 M 35.
— Christ. Gottlieb Querfurt. S. i 23. III. 1723.
— Christ. Gottlob Cizen. M. i 9. V. 1801.
— Christ. Gottlob Zittau. prom. i W 1711 P 45.
— Christoph. Geuthen. Misn. prom. i S 1711 M 108.
— Christoph. Schneebergen. M. i 14. VI. 1738.
- Bauer** Elias Langenleuba. M. idp. 24. V. 1726.
— Ern. Aug. Trachenau. M. i 22. IV. 1780.
— Franc. Iac. Monachio B. i 11. XI. 1741.
— Frdr. Posen. Ungar. P. i 3. X. 1769.
— Frdr. Guil. (Wilh.) Lips. dp. 25. VII. 1744, i 19. IV. 1754, iur. utr. b. 27. IV. 1761, iur. utr. dr. 18. XII. 1762.
— Gottfried Gelenau. M. idp. 12. X. 1730.
— Gottfried Wilh. Ligio Siles. P. idp. 9. X. 1725.
— Gottlob Sam. Goerlit. Lusat. P. i 28. IX. 1747.
— Hnr. Beniam. Geyera. M. i 27. V. 1805.
— Hnr. Gottfried Lips. dp. 25. V. 1744, i 12. IV. 1752, m. per diploma creatus 21. II. 1760, iur. utr. b. 23. VII. 1759, iur. utr. dr. 22. III. 1760, iur. utr. dr., facultatis iuristarum Ordinarius et Academiae Senior, post L. annos denuo inscriptus 12. IV. 1802, Stetteritii et Scherbitii dns., potentissimo regi Saxoniae a consiliis provocat. et collegii principis minor. senior, phil. dr. et lib. art. mag. semisaeularis 8. III. 1810.
— Hnr. Gottfried Lips. M. dp. 29. V. 1784, i 30. III. 1802, iur. utr. b., phil. dr. et lib. art. mag. diplom. 3. III. 1808, iur. utr. dr. 23. II. 1810.
— Hnr. Iac. Syldavia Mansfeld. prom. i S 1718 M 141, b. a. 26. XI. 1718, m. 16. II. 1719.
— Iac. Posenien. Ungar. P. i 13. V. 1765, dp. Göttingen.
— Ioh. Prenzlau. March. dp. et prom. i W 1712 S 2.
— Ioh. Andr. Lips. M. idp. 26. V. 1741, b. a. 22. XII. 1745, m. 16. II. 1747.
— Ioh. Andr. Numburg. M. i 23. VIII. 1738, dp. Iena 6. V. 1735.
— Ioh. Aug. Oßitien. M. idp. 1. X. 1731.
— Ioh. Aug. Querfurt. i 14. X. 1772.
— Ioh. Baptist. Augustan. Suev. dp. et prom. i S 1719 B 7.
— Ioh. Car. Numburg. M. i 23. VI. 1764.
— Ioh. Christ. Aug. Loebnit. M. i 27. III. 1786.

- Bauer** Ioh. Christ. Frdr. Oelsnit. Var. M. i 26. IV. 1788.
 — Ioh. Christ. Hnr. Bornen. M. i 30. V. 1753.
 — Ioh. Christoph. Probstheyda dp. 9. X. 1726, i 8. VIII. 1732.
 — Ioh. Christoph. Ludov. Lips. dp. 4. XI. 1772, i 19. X. 1773.
 — Ioh. Dan. Dresden. i 4. IV. 1778.
 — Ioh. Dav. Hartmannsdorf. M. i 25. X. 1792.
 — Ioh. Dav. Martisburg. M. i 29. VI. 1740.
 — Ioh. Ern. Aug. Leinung. Thur. M. i 2. VI. 1751.
 — Ioh. Frdr. al. Baur Geran. M. i 22. V. 1788.
 — Ioh. Frdr. (-Gottfried) Lips. prom. i W 1711 M 79, b. a. und m. 16. II. 1718, bewarb sich am 13. VI. 1721 um den medicin. Doctorat.
 — Ioh. Frdr. Lips. M. i 14. IV. 1755, iur. utr. b. extra fac. 6. VI. 1763, iur. utr. lic. und dr. extra fac. 20. II. 1766.
 — Ioh. Frdr. Numburg. M. i 5. X. 1762.
 — Ioh. Frdr. Oberlosio Var. M. idp. 24. VIII. 1722.
 — Ioh. Geo. Schneeberg. M. i 4. VI. 1791.
 — Ioh. Gottfried Berolin. dp. 22. IV. 1777.
 — Ioh. Gottfried Lips. s. Ioh. Frdr. Lips. prom. i W 1711 M 79.
 — Ioh. Gottfried Sanctulricen. Thur. i S 1739.
 — Ioh. Gottlieb Geran. M. idp. 28. IV. 1722.
 — Ioh. Gottlieb Haynsburg. M. i 9. V. 1795.
 — Ioh. Gottlieb Zduny Pol. dp. et prom. i S 1711 P 51, b. a. 15. XII. 1714, m. 14. II. 1715.
 — Ioh. Iac. Geran. Misn. prom. i S 1711 M 132.
 — Ioh. Mich. Vohenstraß. Palatin. B. i 9. VI. 1734.
 — Ioh. Theophil. Mich. Skeitbaeren. i 6. VI. 1778.
 — Leonhard. Hnr. Dresden. dp. i S 1713 M 62.
 — Maur. Gottfried Lips. M. dp. 20. IV. 1769, i 24. XI. 1778, iur. utr. b. 4. IV. 1792, iur. utr. dr. 27. III. 1795.
 — Sigism. Gabr. Tauchen. M. i 8. X. 1757.
- Bauer** Theophil. Naßach. Franc. B. i 6. V. 1800.
 — Zachar. Neostad. M. idp. 22. X. 1725.
 — Bauer Sachs Casp. Iac. Meinungen. B. i 27. VII. 1734, dp. Iena 1731.
 — Bauermann Ioh. Gottlob Lips. dp. et prom. i S 1714 M 125.
 — Bauernfeind Car. Christ. Gottlob Schleizen. Var. i 24. XI. 1801.
 — Bauernstein Frdr. Sam. Fürchtegott Görlit. P. i 13. V. 1809.
 — Bauerreis Maximil. Norimberg. B. i 10. V. 1791, dp. Altdorf.
 — Bauerus s. Bauer.
 — Baufeld Ioh. Hnr. Martisburg. M. i 4. VIII. 1780.
 — Baum Dionys. Guil. Dresden. idp. 28. V. 1736.
 — Frdr. Beniam. Dresden. i 24. XI. 1739.
 — Baumann Balthas. Hnr. Amlishaga Franc. B., comitis ab Hohenlohe secretarius, i 26. V. 1763, dp. Halle.
 — Car. Aug. Rittersgrün. M. i 13. V. 1798.
 — Christ. Frdr. Schoenheyden. M. i 12. VI. 1742.
 — Christ. Guil. Lips. M. i 18. VIII. 1779.
 — Christ. Wilh. Varisc. i W 1735.
 — Dav. Frdr. Schnebergen. i 13. VI. 1770.
 — Ern. Frdr. Aug. Graefenhaynichen. (Hagen. Wittenberg.) S. i 21. II. 1809, med. b. 23. II. 1811, med. lic. exam. 6. IV. 1814.
 — Frdr. Wilh. Tannenbergesthal. Var. M. i 7. XII. 1734, dp. Wittenberg.
 — Hnr. Gottlob Rittersgrien. M. i 8. I. 1795.
 — Ioach. Hamburg. S. i 21. IV. 1747.
 — Ioach. Maur. Guil. Lips. M. i 16. V. 1786, iur. utr. b. 5. IX. 1789, iur. utr. lic. und dr. extra fac. 24. V. 1792.
 — Ioh. Aug. Rittersgrün. M. i 13. V. 1763.
 — Ioh. Christ. Altenburg. dp. et prom. i S 1717 M 54.
 — Ioh. Christ. Frdr. Dresden. M. i 14. V. 1798.
 — Ioh. Frdr. Neyla Var. dp. et prom. i S 1713 B 22.
 — Ioh. Frdr. Aug. Collmen. M. i 5. V. 1790, m. diplom. 6. III. 1794, iur. utr. lic. und dr. extra fac. 21. V. 1795.
- Baumann** Ioh. Frdr. Iohann-Georgio-politan. M. i 21. IV. 1751.
 — Ioh. Geo. Albert. Car. Ludovicopolitan. B. i 29. V. 1764.
 — Ioh. Iac. Beucha M. i 23. III. 1756.
 — Maur. Lips. dp. 23. XII. 1801.
 — Mich. Gedanen. P. i 16. III. 1789, dp. Iena.
 — Theodor. Lips. dp. W 1807.
 — Vincent. Hamburg. S. i 21. V. 1747.
 — Baumann de Nic. Hnr. nob. Pomeran. S. i 17. VIII. 1730, dp. Greifswald.
 — Baumbach Car. Ludov. Frdr. Aug. Blankenburg. S. i 17. X. 1788.
 — Geo. Frdr. Christoph. Mulhusan. M. i 8. VI. 1808.
 — Ioh. Andr. Meinungen. S. i 18. X. 1770.
 — Ioh. Car. Lucenen. i 2. XI. 1775.
 — Ioh. Ern. Dav. Hennewigsleben. Thur. M. i 28. V. 1809.
 — Baumbach de Ern., Ordinis Teutonicæ eq., Darmstadt. B. i 18. XI. 1795.
 — Baumeister Car. Aug. Goerlitz. Lus. P. i 22. IV. 1763, dp. Wittenbergae 1761.
 — Car. Frdr. Gorlic. i 21. IV. 1795.
 — Christ. Frdr. Gorlic. P. i 1. VI. 1756, med. b. 19. IV. 1760, med. dr. 20. VI. 1760.
 — Ern. Ferdin. Bischofswerd. M. i 24. V. 1797.
 — Frdr. Guil. Ottomar. Bischofswerd. M. i 28. V. 1791.
 — Gottlob Ern. Ottomar. Görlic. P. i 22. V. 1738.
 — Sam. Gottfried Goerlic. i 13. VI. 1770.
 — Bäumel Christ. Ludov. Wratilav. P. i 11. X. 1745.
 — Baumelburg Adam Christoph. Smalcaldien. Franc. idp. 7. V. 1732.
 — Baumert Christ. Sam. Lignic. P. idp. 16. VI. 1731.
 — Gottfried Hirschberg. Siles. dp. i S 1712 P 2, prom. i W 1712 P 9.
 — Godfr. Schoosdorf. Siles. P. i 15. IX. 1756.
 — Baumgart Christoph. Frdr. al. Baumgarten Regiomontan. Bor. prom. i S 1719 P 66, b. a. und m. im Febr. 1720.
 — Ioh. Gottfried Hirschberg. Siles. P. i 24. IV. 1750.
 — Baumgaertel Car. Aug. Teucheren. M. i 12. X. 1751.

- Baumgaertel** Frdr. Guil. Glauchau M. i 10. X. 1804.
 — Geo. Frdr. Lips. i 17. IX. 1776, m. a. 10. II. 1785.
 — Ioh. Christ. Lips. M. i 13. VII. 1752.
 — Ioh. Christ. Waldkircha Var. M. i 21. V. 1750.
 — Ioh. Christoph. Gottlieb Gera Var. M. i 21. V. 1754.
 — Ioh. Geo. Christoph. Plavien. M. i 29. V. 1782.
 — Ioh. Geo. Christoph. Talliz. Var. M. i 28. V. 1750.
 — Ioh. Sam. Geran. M. i 21. V. 1742.
- Baumgarten**, -enius Christ. Frdr. Leubinga Thur. M. i 27. V. 1769.
 — Christ. Gottlob Teutschenbora M. i 9. VI. 1734.
 — Christoph. Frdr. Regiomontan. Boruss. s. Baumgart.
 — Dan. Schmiedeberg. M. i 18. VI. 1727.
 — Frdr. Aug. Malacca Indus i 20. IV. 1797.
 — Frdr. Ferd. Werden. Zwickav. M. i 15. V. 1797.
 — Hnr. Christoph. Strebizien. S. idp. 13. V. 1741.
 — Ioh. Car. Frdr. Luccau. Lus. P. i 10. V. 1787, m. diplom. 10. III. 1791.
 — Ioh. Christ. Melza M. idp. 18. VIII. 1728.
 — Ioh. Christ. Gottlob Luccau. Lus. P. dp. 29. IV. 1784, i 11. V. 1785, med. b. 6. XI. 1787, med. lic. 6. V. 1791, zahlte am 6. VI. 1791 pro loco in facultate 100 *sc* und versprach am 6. V. 1791 pro prandio 50 *sc* zu zahlen.
 — Ioh. Gottlob Martisburg. M. i 25. X. 1726.
- Baumgarten-Crusius** Detlev. Car. Guil. Dresden. i 24. I. 1803.
 — Gottlob Aug. Penigen. m. i 2, theol. b. 27. VII. 1789, theol. lic. 6. VIII. 1789, theol. dr. 6. VIII. 1789.
 — Gust. Sam. Theodor. Dresden. M. i 7. IX. 1798, phil. dr. et mag. lib. art. 4. III. 1802, iur. utr. b. 29. III. 1802, iur. utr. dr. 13. VII. 1803.
 — Ludov. Frdr. O. Merseburg. i 29. III. 1805, phil. dr. et lib. art. mag. 3. III. 1808.
 — Nathanael Ern. August. Klein- schocher. M. i 15. III. 1797.
- Baumgartner** Geo. Frdr. Onolsbac. B. idp. 2. V. 1731.
 — Ioh. Frdr. Plavia Var. dp. et prom. i S 1713 B 23.
- Baumgaertner** Adolph. Frdr. Gott- helf Nivomontan. M. i 10. X. 1780.
 — August. Wilh. Schneeberg. i 7. V. 1776.
 — Car. Frdr. Kleinreinsdorf. Varisc. Misn. i 26. IV. 1788.
 — Christ. Frdr. Oberlosa Var. M. idp. 30. VI. 1721.
 — O. Frdr. Schneeberg. i 18. VI. 1789.
- Baumlinger** Ioh. Ludov. Sanderdorf. M. i 1. IX. 1758.
- Baeumlinger** Ioh. Aug. Petersberg. Sax. i 1. VII. 1726, dp. Halle.
- Baumriedel** Iac. Andr. Norimberg. B. m. i 31. V. 1754, dp. Altdorf 1750.
- Baumüller** Frdr. Wilh. Pegau. i 25. IV. 1767.
- Baunack** Car. Plavien. Var. M. i 22. V. 1795.
 — Frdr. Plavien. M. i 20. III. 1797.
- Baunacke** Gottlieb Hemmendorf. S. i 2. V. 1766.
- Baur** Christ. Gabr. Lips. prom. 14. III. 1716 M 44.
 — Ioh. Frdr. Geran. s. Bauer.
- Bauriedel** Paul. Ioach. Sigm. Altorf. B. m. i 6. IV. 1747.
- Baurmeister** Ioh. Hnr. Andr. Hil- desien. S. i 21. IV. 1788.
- Baurschmidt**, -id Ioh. Pe. Schleu- singa Henneberg. prom. i S 1716 B 41.
 — Christ. Dan. Silusien. P. i 22. IV. 1780.
 — Ioh. Salom. Schleusingen. B. i 22. IV. 1785.
 — Ioh. Sigism. Bensusa Franc. i 25. V. 1744.
- Bausch** Ioh. Geo. Hamburg. S. i 3. IV. 1769.
- Bause** Christ. Guil. Gothan. M. i 5. X. 1747.
 — Frdr. Aug. Gothan. M. i 5. X. 1747.
 — Ioh. Geo. Ernstroden. Thur. dp. et prom. i W 1717 M 68.
 — Ioh. Hnr. Reinhardsborn. Thur. dp. et prom. i W 1718 M 44.
 — Ioh. Mich. al. Bauß Ernstroden. Thur. dp. et prom. 25. II. 1715 M 39.
- Bauß** Ioh. Mich. Ernstroden. Thur. s. Bause.
- Baußner** de Ioh. Geo. Gedanen. i 20. X. 1739.
- Bautler** Dan. Gedanen. Pruss. dp. et prom. i S 1716 P 19.
- Bautzmann** Christlieb Kurschiz. M. i 21. VII. 1751.
 — Ioh. Christoph. Leberecht Kroegis. M. i 14. V. 1790.
- Bavierius** Ragettus Curia Rhaet. B. i 12. V. 1752.
- Baevius** Car. Dan. s. Boevius.
- Bayer**, -erus Elias Vindobona B. idp. 17. IX. 1725.
 — Gottlieb Wernersdorf. Siles. P. idp. 1. V. 1741.
 — Gottlieb Siegfried Regiomontan. Prus. prom. i W 1716 P 53, b. a. 27. XI. 1716, m. 11. II. 1717.
 — Ioh. Andr. (Poson.-) Ungar. i 1. X. 1776, med. b. 14. VIII. 1782, med. dr. 10. I. 1783.
 — Ioh. Gottfried Heburg. i 3. III. 1778.
 — Ioh. Gottfried al. Beyer Loebniza Misn. dp. i S 1713 M 47, prom. i W 1718 M 67.
 — Iust. Israel al. Bayerus Frei- berga Misn. s. Beyer.
 — Ludov. Theodor. Dresden. M. i 8. X. 1755.
 — Phil. Vindobon. B. idp. 17. IX. 1725.
- Bayern** de, dictus von der Trau- tenburg Christ. Car. eq. Halber- stad. S. idp. 18. III. 1726.
 — Hnr. Gottschalck. eq. Halberstad. S. idp. 18. III. 1726.
- Bayerus** s. Bayer.
- Baenzendorff** Phil. Geo. Hnr. Eizen- dorf. Sax. i 11. XI. 1740, dp. Göt- tingen 1738.
- Bealien** de Marconnay s. Beau- lieu de Marconnay.
- Beatus** Christ. Gottfried Geran. M. i 6. IV. 1796.
- Beaulieu**, Bealien de Marconnay Guil. Ern. Zellen. S. i 18. VI. 1803.
- Bech** Geo. Guil. Rettgenstad. Thur. M. i 18. X. 1787, dp. Iena.
 — Ioh. Mart. Frdr. Rettgenstad. Thur. M. i 24. V. 1784.
- Bechel** Dan. Gottlieb Gedanen. P. i 20. X. 1768, dp. Wittenberg 1765.
- Becher**, -erus Christ. Frdr. Lips. M. i 29. X. 1796.

- Becher** Christ. Frdr. Ricobacen. Narisc. M. i 18. IX. 1748.
 — Christ. Fürchtegott Ehrenfriedersdorf. M. i 29. VII. 1787.
 — Dav. Langenbernsdorf. M. i 2. VI. 1786.
 — Frdr. Liebegott Ehrenfriedersdorf. M. i 28. V. 1785, m. a. 7. II. 1788.
Bechler Car. Frdr. Altenburg. M. idp. 26. VI. 1737.
Bechmann Gottlob Hnr. Hohenstein. M. i 25. I. 1745.
 — Ioh. Geo. Redwiz. Franc. B. i 13. V. 1737, dp. Iena.
Bechstaedt Christ. Sam. Lips. M. i 30. X. 1776.
 — Frdr. Christ. Beniam. Herrngoferstadt. Thur. M. i 7. V. 1782.
Beck, -ckius Adolph. Christlieb Kefelsdorf. M. i 18. X. 1742.
 — Andr. Geo. Noriberg. B. i 28. V. 1748.
 — Aug. Langensalz. M. i 5. V. 1738.
 — Aug. Frdr. Theodor. Schwabhusa Thur. (Schabhusan. M.) i 24. X. 1780, m. a. diplom. 6. III. 1783.
 — Beat. Bened. Dresden. M. i 14. III. 1760.
 — Beniam. Liebegott Laucha Thur. M. i 8. V. 1759, dp. Iena.
 — Car. Frdr. Eybenstock. M. i 22. X. 1800.
 — Car. Frdr. Iohann-Georgstad. M. i 11. VI. 1759.
 — Car. Gottlieb Rodevicen. Narisc. M. i 13. VIII. 1748.
 — Car. Guil. Iüterboc. dp. 5. V. 1768.
 — Car. Siegfried Leisnic. M. idp. 1. VI. 1730.
 — Car. Wilh. Iüterboc. i 7. V. 1773.
 — Christ. Hirschfelden. Misn. (Baalsdorf. -, Hirschfelda Misn.) idp. 2. V. 1741, b. a. im Dec. 1744, m. 25. II. 1745.
 — Christ. Dan. Lips. i 3. X. 1772, m. a. 5. III. 1778.
 — Christ. Frdr. Trebsen. M. idp. 20. IX. 1729.
 — Christ. Frdr. Hnr. Lips. M. dp. 14. V. 1788, i 7. X. 1804, med. b. 27. IV. 1808, dr. phil. et liber art. mag. diplom. 8. III. 1810, med. lic. exam. 6. IV. 1811.
 — Christ. Gottlieb Rodewisch. Var. M. i 23. V. 1780.
 — Christ. Gottlob Rodewisch. Var. i 11. V. 1792.
Beck Christ. Ion. Numburg. M. i 4. VI. 1751, dp. Iena.
 — Frdr. Aug. Numburg. M. i 24. X. 1761.
 — Gottfried Braunsdorf. Thur. M. i 16. V. 1753.
 — Gottfried Christoph. Geringswald. M. idp. 28. V. 1733.
 — Ioh. Aug. Dresden. M. dp. 17. X. 1764, i 4. V. 1773, iur. utr. b. extra fac. 5. X. 1787, iur. utr. lic. und dr. extra fac. 11. X. 1787.
 — Ioh. Aug. Herm. Salom. Diettenheim. Anspac. i 18. IX. 1767.
 — Ioh. Christ. Reichenbac. M. i 19. X. 1733.
 — Ioh. Christoph. Lips. M. i 21. VII. 1753.
 — Ioh. Ehregott Budißen. i 19. V. 1772.
 — Ioh. Frdr. Bernavien. March. i W 1735.
 — Ioh. Frdr. Longosalissen. Thur. i 9. VI. 1773, m. a. 10. II. 1780.
 — Ioh. Frdr. Ordraf. Thur. M. i 10. X. 1769.
 — Ioh. Geo. Friburg. Thur. idp. 19. VI. 1732.
 — Ioh. Gottfried Gefella Var. M. i 30. IX. 1740, dp. Iena 19. IV. 1734.
 — Ioh. Guil. Lips. dp. 9. XII. 1777, i 16. X. 1791.
 — Ioh. Guil. Lips. M. i 21. XI. 1799, dp. olim.
 — Ioh. Iac. Lips. i 17. XII. 1778.
 — Ioh. Lud. Guil. Lips. i 24. XII. 1802, iur. stud., decani fil. m. a. 28. II. 1805, advocatus regius et notarius publicus examen pro lic. utr. iur. sustinuit 13. IV. 1808, iur. utr. dr. 19. IX. 1809.
 — Ioh. Math. Wunsiedel. i 2. V. 1766.
 — Laurent. Albert al. Beckius o. Becquius Onoldin. B. i 24. V. 1743, b. a. im Dec. 1744, m. 16. II. 1747.
 — Paul. Reichenbac. M. i 19. X. 1733.
 — Siegfried Christoph. Eibenstock. M. i 17. VIII. 1760.
 — Stephan. Marienburg. i S 1739.
 — Traugott Leberecht Rodewisch. M. i 20. X. 1786.
 — Ulric. Sebast. Norimberg. B. m. i 25. IV. 1733.
Beck von der O. eq. Bremen. dp. et prom. i S 1715 S 19.
Becke Christ. Vratislav. Siles. dp. et prom. i S 1712 P 8.
 — Christ. Gottlieb Dresden. Misn. dp. et prom. i W 1713 M 7.
 — Frdr. Gottlob Dresden. dp. et prom. i S 1715 M 73.
Becke von der Car. Gothan. M. i 13. X. 1802.
 — Gust. Gothan. M. i 30. IV. 1807.
Beckel, Bekel Adolph. Christ. Ludov. Löbau. P. i 18. V. 1808.
 — Car. Frdr. Christ. Loebau. P. i 7. V. 1802.
 — Christ. Traugott Loebau. Lus. P. i 25. IV. 1763, m. a. 1. III. 1770.
Becker, -erus Abr. Bernstad. Lus. idp. 24. IV. 1736.
 — Albert. Wilh. Aug. Roßla in Stolberg i 28. IX. 1767.
 — Andr. Frdr. Lubbenau Lus. i 12. V. 1792.
 — Aug. Gottlieb Hindernau. Henneberg. B. i 12. V. 1743, dp. Wittenberg.
 — Car. Aug. Zittau. P. i 30. IV. 1779.
 — Car. Christ. Winzig. Sil. i W 1735.
 — Car. Ehrenreich Misenen. dp. et prom. i S 1715 M 52, b. a. und m. 16. II. 1718.
 — Car. Ferdin. Liegnit. Sil. P. i 11. V. 1807, dp. Halle 18. X. 1806.
 — Car. Frdr. Gothan. M. i 6. V. 1809.
 — Car. Frdr. Mor. Varisc. Geran. M. i 31. VI. 1783, dp. Göttingen.
 — Car. Gotthold August. Pegau. M. i 13. X. 1804.
 — Car. Joseph. Bonn. B. i 1. II. 1797.
 — Car. Lud. Rosla Stolberg. i 8. III. 1773.
 — Car. Maur. Finsterwald. M. i 17. VI. 1764.
 — Car. Phil. Berolin. S. i 9. IX. 1727.
 — Christ. Bitovia Pom. dp. et prom. i S 1719 S 9.
 — Christ. Frdr. Altenburg. dp. et prom. i W 1719 M 33.
 — Christ. Gottfried Chemnit. M. i 9. X. 1759.
 — Christ. Gottlieb Kohlov. March. S. idp. 16. V. 1726.
 — Christoph. Franconurten. March. S. i 17. X. 1720.
 — Christoph. Pappendorf. M. i 29. IV. 1738.
 — Christoph. Weisenfelsa dp. et prom. i S 1714 M 66.

- Becker** Christoph. Aug. Adorf. M. i 4. IX. 1784.
 — Christoph. Aug. Guil. Sayda Mansfeld. Misn. i 6. V. 1780.
 — Christoph. Ludov. Augustan. prom. i S 1711 M 111.
 — Ern. Gotthelf Dresden. M. idp. 12. V. 1722.
 — Ern. Iust. Sondershusan. M. i 16. IV. 1742.
 — Ern. Ludov. Altenburg. M. i 18. IX. 1764.
 — Frdr. Berolin. March. dp. et prom. i S 1717 S 9.
 — Frdr. Christ. Gottlob Lips. M. i 25. XI. 1799.
 — Frdr. Guil. Oberlichtenau. M. i 10. V. 1790.
 — Frdr. Guil. Vinarien. M. m. i 27. IV. 1780.
 — Frdr. Guil. Ferdin. Oranienburg. Brandenburg. S. i 24. V. 1787.
 — Frdr. Ioseph. Stoeben. Thur. i 25. III. 1793.
 — Geo. Christoph. Cygnea M. i 2. VI. 1746.
 — Gottfried Guil. (-Wilh.) Lips. M. i 5. IV. 1796, med. b. 6. VI. 1798, med. lic. exam. 17. I. 1801.
 — Gotthelf Beniam. Friberg. M. i 22. V. 1780.
 — Gotthelf Guil. Rupert. Dresden. i 2. V. 1777.
 — Gotthelf Theodor. Mitweiden. M. s. Becker a Lichtenströhm.
 — Gotthilf Ehrenfried Grosenhayn. M. idp. 3. V. 1741.
 — Guil. Gottlob Ern. Adorf. Var. M. i 28. V. 1794.
 — Hnr. Geo. Budingen. Rhen. B. idp. 30. IX. 1729.
 — Herm. Rostoch. S. i 3. V. 1743, dp. Rostoch.
 — Herm. Car. Lubec. i 6. VI. 1770.
 — Ioh. Aug. Dresden. M. idp. 21. X. 1720.
 — Ioh. Aug. Schmiedeberg. i 10. III. 1768.
 — Ioh. Casp. Lignit. Siles. P. idp. 7. V. 1723.
 — Ioh. Christ. Halen. S. i 8. XI. 1738, dp. Halle.
 — Ioh. Christ. Aug. Lips. M. i 23. III. 1796.
 — Ioh. Christoph. Reclinghusan. Westphal. S. idp. 5. V. 1723.
- Becker** Ioh. Ferdin. Dresden. M. i 15. X. 1751.
 — Ioh. Frdr. Pegau. M. i 16. VIII. 1725, dp. Wittenberg.
 — Ioh. Frdr. Quedlinburg. dp. et prom. i W 1719 S 7.
 — Ioh. Geo. Braeunsdorf. M. i 31. V. 1749.
 — Ioh. Geo. Gotthold. al. Beecker Berolin. i 15. XI. 1736, dp. Halle.
 — Ioh. Gottfried Burgholzhusa Thur. M. i 14. X. 1778.
 — Ioh. Gottfried Freyberg. M. i 31. V. 1738.
 — Ioh. Gottfried Lips. dp. 15. X. 1776, i 18. X. 1782.
 — Ioh. Gottfried Stoeben. Numburg. M. i 12. IV. 1784, m. a. diplom. 25. II. 1789.
 — Ioh. Gottlieb Weißenfels. M. i 19. II. 1727.
 — Ioh. Gottlob Bonavien. P. i 8. V. 1759.
 — Ioh. Gotttrau Martisburg. M. i 8. X. 1753.
 — Ioh. Guil. Altenburg. M. i 1. V. 1780.
 — Ioh. Lud. Naßovien. dp. et prom. i W 1712 B 7.
 — Ioh. Paul. Falckenroden. March. dp. et prom. i W 1717 S 8.
 — Leberecht Poeplicen. S. i 5. IV. 1796.
 — Malachias Imman. Ober-Seyfersdorf. Lus. P. i 30. IV. 1765.
 — Pe. Ern. Adorf. Var. M. i 7. VI. 1751.
 — Sam. Gottfried Lubena Lus. P. idp. 16. V. 1726, b. a. 20. XII. 1727.
 — Sam. Gottlieb Lips. M. dp. 21. IV. 1755.
 — Traugott Sam. Beniam. Freyberg. M. i 2. V. 1785.
 — Wilh. Gottlieb Schoenburg. i 15. X. 1772, m. a. diplom. 22. II. 1776.
- Becker-Schoenburg** Gustav. Lips. M. i 7. I. 1729.
- Becker** (a Lichtenströhm) Gotthelf Theodor. Mittweiden. Misn. i 21. VII. 1803, dp. Wittenberg, exam. in facultate iuridica 24. V. 1805.
- Becker de baro de Westerstaeften** Ioseph. Palatin. B. i 30. VI. 1750.
- Beckert** Car. Gottfried Lauban. i 14. VI. 1792.
- Beckert** Car. Gotthelf Hnr. Rauschenbac. M. i 16. VI. 1753, dp. Iena.
 — Ioh. Gottfried Lauba Lus. P. i 24. IV. 1755.
 — Ioh. Gottlieb Freyberg. M. i 12. V. 1787.
 — Sam. Neundorp. Misn. dp. et prom. i S 1717 M 95.
 Beckerus s. Becker.
 Beckhoff Ioh. Hamburg. S. i 15. X. 1742, dp. Halle.
 — Walther. Hamburg. S. i 25. X. 1740, dp. Marburg 1740.
 Beckius s. Beck.
 Beckmann, -mannus Car. Aug. Wilh. Lübbenen. P. i 8. VI. 1759.
 — Herm. Dav. Stetino Pom. dp. et prom. i S 1715 S 10.
 — Ioh. Frdr. Brunovicen. S. i 6. VI. 1765.
 — Ioh. Pe. Gera Var. M. idp. 28. IV. 1733.
 — Pe. Ehrhard. Brunsvic. i 22. V. 1776.
 Beckstein Hnr. Dan. Hamburg. S. i 25. IV. 1761.
 Becquius Laurent. Albert. Onoldin. s. Beck.
 Beda Eman. Falckenburg. Neomarch. i 16. XI. 1734.
 Beddeus Sam. Bistricio Transylvan. idp. 23. X. 1730.
 Beecker Ioh. Geo. Gotthold Berolin. s. Becker.
 Beeg Ioh. Gottlob Ebersbacen. M. i 21. VII. 1800.
 Beege Geo. Aug. Brunswic. S. i 12. V. 1775.
 Beeldemaker Gerhard. Nic. Roterodam. i 21. VI. 1798, dp. Leiden.
 Beelmann Franc. Frdr. Gorlic. P. i 3. X. 1750, dp. Iena 1747.
 Beer Andr. Gotthelf Wolau. Siles. P. i 20. V. 1740.
 — Balthas. Vratislav. P. i 6. V. 1738.
 — Car. Gotttrau Olbernhau. M. i 13. X. 1763.
 — Christ. Gottfried Lips. M. i 15. VIII. 1771.
 — Frdr. Gotthilf Neustaedtel. M. (Neostad. ad Schneeberg.) i 16. VI. 1755, med. b. 22. VII. 1761, med. lic. 28. V. 1762.
 — Geo. Frdr. Lips. M. dp. 3. V. 1754.
 — Hnr. Aug. Weyda Palatin. B. idp. 7. I. 1728.

- Beer** Hnr. Gottlieb Onoldisbac. dp. 28. IV. 1744.
 — Ioh. Vratislav. P. i 5. V. 1725, dp. Iena.
 — Ioh. Car. Maur. Olbernhau. M. i 9. V. 1799.
 — Ioh. Christoph. Tribusch. Siles. P. idp. im Aug. 1723.
 — Ioh. Geo. Mariaemontan. Misn. dp. i W 1717 M 17, prom. i S 1719 M 150, b. a. und m. 17. II. 1724.
 — Ioh. Gottlob Sorau. P. idp. 26. VI. 1724.
 — Ioh. Hnr. al. Behr Berolin. S. i 17. IV. 1724, dp. Iena, b. a. und m. 15. II. 1725.
 — Ioh. Hnr. Guil. Olbernhau. M. i 9. V. 1799.
 — Ioh. Siegm. Ferd. Onoldisbac. dp. 28. VI. 1744.
 — Lazar. Deßau. dp. 7. VII. 1775.
Beer a Ioh. Anton. Vratislav. P. idp. 4. XI. 1740.
Beerbalck Eman. Frdr. Deßau. S. i 26. VIII. 1724, dp. Halle.
Beerbaum Ioh. Geo. Lips. i 18. X. 1777.
Bege Frdr. Aug. Islebien. i 15. III. 1793, dp. Halle 1792.
 — Frdr. Aug. Leucopetraeus M. i 17. III. 1742, dp. Iena.
 — Ioh. Aug. Leucopetra M. dp. et prom. 28. X. 1715 M 23, b. a. 27. XI. 1716, m. 16. II. 1719.
 — Ioh. Hieron. Christ. Wolfenbüttel. i S 1739.
 — Ioh. Phil. Osteroda Stolberg. prom. i W 1716 M 101.
Beggerow Ioh. Gottfried Stolpa Pom. S. i 16. VIII. 1764, dp. Regiomont. 1756.
Begonen Ios. Max. frater Francogall. ex oppido Havre de grace. B. i 15. X. 1798.
 — Victor frater Francogall. ex oppido Havre de grace. B. i 15. X. 1798.
Behr Christ. Aug. Ronneburg. M. i 14. VI. 1783.
Behler Ioh. Gorlit. Lus. dp. et prom. i S 1713 P 44.
Behling Ioh. Dav. Ratisponen. B. i 17. X. 1771, iur. utr. b. extra fac. 22. III. 1773, iur. utr. lic. und dr. extra fac. 28. XII. 1780.
Behm Geo. Christoph. Sax. Lauenburg. i 8. VI. 1768, dp. Halle 1741.
Behm Ioach. Phil. Hamburg. S. i 26. IX. 1783, dp. Göttingen.
 — Christ. Leberecht Coethena S. idp. 17. V. 1726.
Behnert Aug. Frdr. Gottlob Grosroehrsdorf. i 12. V. 1777.
 — Ern. Car. Hnr. Grosroehrsdorf. i 12. V. 1777.
 — Ioh. Frdr. Freiberg. M. i 25. V. 1742.
Behnisch Geo. Ferd. Oeisna Siles. P. i 5. V. 1740.
Behr Casp. Frdr. Leisnic. i 4. XI. 1777.
 — Christ. Andr. Gera M. i 18. X. 1780.
 — Christ. Aug. Gera i 9. V. 1770.
 — Christ. Frdr. Mühlberg. M. idp. 15. VII. 1728.
 — Frdr. Gottlob Satisford. Misn. dp. et prom. i W 1714 M 57.
 — Gottfried Petkau March. S. idp. 5. VIII. 1720.
 — Gottlob Erhard. Mühlberg. M. idp. 19. V. 1723.
 — Hnr. Gottlob Schleiz. Var. M. i 6. V. 1806.
 — Isajer Falkensohn Hasopoten. Curon. i 20. V. 1772.
 — Ioh. Car. Schleiz. M. i 23. X. 1783.
 — Ioh. Christ. Querfurt. M. i 18. X. 1784.
 — Ioh. Hnr. Berolin. s. Beer.
 — Ioh. Hnr. Neostad. ad Orilam. M. i 26. VI. 1753, dp. Iena.
 — Jonathan Hnr. Traugott Saalburg. Geran. M. i 18. V. 1805, phil. dr. et lib. art. mag. 3. III. 1808.
Behr de Car. Ioach. eq. Megapolitan. S. i 11. V. 1751, dp. Rostock.
 — Dietr. Ioh. Curon. P. i 20. VIII. 1783, dp. Königsberg.
 — Ern. Theodor. Frdr. Megalopolitan. S. i 18. VI. 1808.
 — Fel. Gust. eq. Pom. Gryphiswalda S. i 4. V. 1771.
 — Frdr. eq. Hannoveran. S. i 25. VI. 1753, dp. Göttingen.
 — Geo. Ioach. Megapolitan. i 30. XI. 1804, dp. Göttingen.
 — Guerner. Frdr. eq. Curland. P. i 18. IX. 1753.
 — Ulric. Ioh. Curon. P. i 16. IX. 1785.
Behrends Ioh. Christoph. Memel. Bor. P. i 30. VII. 1771, dp. Regiomont.
Behrendt Ioh. Iac. Lubeca S. i 25. XI. 1762, dp. Iena 1761.
Behrens (vgl. Berens) Ioh. Andr. Nordhusan. M. idp. 23. III. 1730.
 — Ioh. Conr. Magdeburg. prom. i S 1714 S 47.
 — Rud. Aug. Brunsvic. Sax. dp. et prom. i S 1717 S 23.
Behrent a O. Mitau. P. i 12. VII. 1790.
Behringer Ioh. Gottlob. Lips. M. i 1. III. 1762, m. a. 1. III. 1770, ad scholam D. Nicolai cantor et collega, phil. dr. et liberal. art. m. semisaecularis 17. II. 1820.
Behrlich Car. Christ. Leucopetraeus M. i 18. VI. 1734.
 — Car. Frdr. Koetzenbroden. M. i 21. V. 1755, dp. Iena, iur. utr. b. extra fac. 2. IV. 1759, iur. utr. lic. und dr. extra fac. 25. X. 1769.
 — Christ. Geo. Wolfg. Dresden. M. i 12. VI. 1760, dp. Wittenberg 1759.
 — Ern. Wolfg. Dresden. M. i 12. VI. 1760, dp. Wittenberg 1756.
 — Frdr. Wilh. Dresden. M. i 14. V. 1754, dp. Iena.
 — Hnr. Wolfg. Dresden. M. i 6. IV. 1762.
 — Wolfg. Albr. Dresden. prom. i S 1719 M 162.
Behrmann (vgl. Bärmann) Anton. Siegr. Vinarien. Thur. prom. i S 1711 M 98.
 — Geo. Burchard. (Burekhard.) al. Baermann Lips. M. dp. 23. XII. 1722, i 7. IX. 1733, mag. extran. receptus in conventu Gregoriano W 1738, iur. utr. b. extra fac. 22. VI. 1740.
 — Geo. Frdr. al. Baermann Lips. M. dp. W 1718 M 11, i 9. IX. 1730, b. a. 29. XI. 1732, m. 17. II. 1735.
 — Pe. Hnr. Rostoch. S. i 28. IV. 1750, dp. Rostock im Juni 1743.
 — Rud. Gerhard. Hamburg. S. i 16. IV. 1766.
 — Wilh. Ern. Vinarien. Thur. prom. 6. II. 1716 M 85.
Behrnauer (vgl. Bernauer) Car. Frdr. Emil. Budiša P. i 13. V. 1803.
 — Car. Gottlieb Budiša Lus. P. idp. 12. V. 1724, iur. utr. extra fac. b. 7. IV. 1727, iur. utr. lic. et dr. extra fac. 1. VI. 1730.
 — Car. Gottlieb Forsta Lusat. s. Bernauer.

- Behrner** Car. Gottlieb Gorlic. P. i 6. V. 1783.
 — Christ. Ehrenfried Budiſa P. idp. 24. IV. 1731.
 — Christ. Gotthelf Budiſa P. idp. 24. IV. 1731.
 — Christ. Guil. Budiſa Lus. P. i 4. X. 1734.
 — Gottlieb Ierem. Budiſin. P. i 20. IX. 1760, dp. Iena 1757, iur. utr. b. extra fac. 20. X. 1760.
 — Ierem. Gotthold Auguſt. Budiſin. i 15. V. 1770.
 — Ioh. Auguſt. Budiſ. P. idp. 24. IV. 1731.
 — Ioh. Auguſt. Budiſa Lus. P. i 1. III. 1742.
 — Wolf Ottomar Adolph. Budiſa P. i 2. VII. 1807.
Behrndt Gottfried Zittau. Lus. P. i 3. II. 1721.
Beiche Christ. Gottlieb Damen. S. i 27. II. 1730.
Beichel Ioh. Geo. Uffenheim. Franc. B. i 22. VI. 1775.
Beichold Gottfried Salom. Curia Var. M. i 14. V. 1803, dp. Erlangen.
Beier, -erus Car. Frdr. Adam. Servest. Anhalt. S. i 1. V. 1809, phil. dr. et liber. art. m. diplom. 4. III. 1813.
 — Gottfried Ludov. Dresden. M. i 7. VI. 1743.
 — Ioh. Christ. Eckartisberg. Thur. idp. 13. V. 1732.
 — Melch. Reinsdorfen. s. Beyer.
Beigel Geo. Guil. Sigism. Geckenhem. (Goeckenheim. -) Franc. B. i 29. VI. 1778, dp. Altdorf, m. a. 18. II. 1779.
 — Ioh. Geo. Geckenhemio Franc. phil. m. 5. III. 1778.
Beil Gottlieb Chemnic. Misn. dp. i W 1712 M 5.
 — Gottlieb Chemnic. dp. et prom. i S 1714 M 82.
 — Ioh. Dav. Chemnit. M. i 26. V. 1775.
 — Ioh. Gabr. M. idp. 8. V. 1724.
Beilschmid Imman. Zwickau. Misn. dp. et prom. i S 1713 M 111.
Beilschmidt Ioh. Dav. Longosaliſan. Thur. i 15. VI. 1773.
Beindorff Abr. Oldenburg. S. i 28. IV. 1752.
Beinert Ioh. Leberecht Islebien. S. i 7. V. 1801.
Beinhard Albert. Iust. Rudolſtad. prom. i S 1714 M 150.
Beißel Gottlob Reinhard. Ottendorf. M. i 15. VI. 1761.
Beißner Adolph. Christ. Lubec. S. idp. 4. X. 1726.
Bekel s. Beckel.
Bekker Ianus Frdr. Danus S. i 17. X. 1800.
Bel, -elius Car. Andr. Poſon. Hungar. P. m. i 29. XII. 1741, dp. Altdorf, mag. Lips. receptus in conventu Aegidiano S. 1742.
 — Car. Gottfried Lips. M. dp. 26. II. 1747.
 — Car. Guil. Frdr. Lips. M. dp. 23. III. 1756, i 22. IV. 1768.
 — Car. Wilh. Frdr. Lips. M. i 20. V. 1758.
 — Gottfried Christ. Lips. M. dp. S. 1762.
 — Mathi. Gottfried Pisonio Hungar. i 21. X. 1745.
Belau de Frdr. Adolph. eq. Lus. superior. P. i 18. X. 1766.
 — Gottlob Aug. al. Below de eq. Lus. P. i 27. V. 1774.
Beling Andr. Gottlob Glogov. Siles. i 22. V. 1745.
Belius s. Bel.
Bell Lud. Ehregott Finsterwald. M. idp. 2. V. 1741.
Bellegard Ios. Arlun. Luxemburg. conversus, idp. 7. II. 1726.
Belleville de N. N. Paris. B. i 1. VIII. 1787, dp. Göttingen.
Bellger Hnr. Christ. Aug. Oſbitio M. i 23. V. 1802.
 — Ioh. Hnr. Lips. M. i 15. IV. 1772.
Bellinghausen (de liber baro) Pe. Waydo (Riga-) Livon. P. i 18. X. 1782, med. b. 29. IX. 1785, med. lic. 2. VI. 1786.
Bellmann Car. Traugott Gorlic. i 11. V. 1792.
 — Ioh. Geo. Voigtsdorf. M. i 20. VI. 1764.
 — Ioh. Jac. Gorlic. P. i 4. II. 1721.
Bellmont a liber baro Adolph. Erfurt. i im Mai 1766.
Belo Geo. Gerhard. Burg. Magdeburg. S. idp. 5. V. 1725.
Belov Iac. Frdr. Calben. Magdeburg. S. i 21. IV. 1723.
Below de Aug. Hnr. eq. M. i 1. V. 1742.
 — Frdr. Guil. Aug. eq. Martisburg. M. i 12. I. 1788.
 — Gottlob Aug. eq. Lusat. s. Belau de.
Below de Hnr. Guil. Car. Gottlob Dresden. M. i 1. XI. 1782.
Belz Ioh. Gottfried Dillſtaedt. B. i 6. V. 1795.
Benad, -dius Christ. Lud. Crebaen. Lus. P. i 6. V. 1795.
 — Geo. Schwarz-Nausliz. M. i 7. XI. 1754, dp. Iena.
 — Geo. Frdr. Radmeritz. Lus. P. i 28. V. 1791, med. b. 4. IV. 1798, lic. med. exam. 31. VII. 1799.
Benade, -da Andr. Weißig. Budiſ. P. i 30. IV. 1755, dp. Halle.
 — Geo. Budiſa Lus. P. i 21. III. 1747.
 — Geo. Bened. Tribelen. Lus. i 1. XI. 1794, dp. Wittenberg.
 — Geo. Leberecht Tribelen. Lus. i 4. V. 1789.
 — Ioh. Budiſa Lus. P. idp. 18. V. 1737.
 — Ioh. Christ. Budiſa Lus. dp. et prom. i S 1717 P 30.
 — Ioh. Frdr. Uhystan. Lus. i 22. V. 1772.
Benadius s. Benad.
Bencke Geo. Adam. Vratislav. dp. et prom. i S 1719 P 34.
Benckenstein Ioh. Gottfried Haynen. Stolberg. idp. 29. I. 1737.
 — Ioh. Martin. Stolberg am Hartz M. i 30. VI. 1740.
Benckert, -nkert Christ. Dankgott Ioh. -Georgenſtadt. M. i 28. V. 1759.
 — Ioh. Christ. Ioann. -Georgenſtadt. Montan. i 18. X. 1801.
Benckewitz Ioh. Gottfried Lips. M. idp. 7. X. 1737.
Bender Christoph. Casp. Misenen. M. i 30. X. 1724, dp. Iena 1720.
 — Frdr. Wilh. Balhusa Thuring. dp. et prom. i W 1718 M 35.
Bender a liber baro Ioseph. Car. Adolph. Lips. i 2. XII. 1804.
Bendieson Ioh. Christ. Lips. M. i 6. VI. 1757.
Bendixsohn Ioh. Christ. Aug. Tennſtadt. M. i 6. V. 1795.
Bendorff (vgl. Benndorff) Christ. Weißenfels. M. idp. 15. X. 1720.
 — Ioh. Frdr. Megahaeringen. Thur. M. idp. im Aug. 1723.
 — Ioh. Gotfr. al. Benndorff Mega Heringa Thur. M. idp. 3. IX. 1729.
Benecke Ioh. Basil. Guil. Hildesheim. S. i 16. XI. 1805.
Benedict, -dictus Frdr. Olbernhau. M. i 23. X. 1800.

- Benedict** Frdr. Imman. Waldheim. i 7. V. 1777.
 — Gottlob Dan. Ioh. Georgpolit. M. idp. 16. VI. 1729.
 — Hnr. Anton. Olbernhau. M. i 14. IX. 1809.
 — Iac. Frdr. Harthen. M. i 21. V. 1778.
 — Iac. Frdr. Mitweiden. M. idp. 4. V. 1736.
 — Sam. Christoph. Hohenkirch. Lignit. P. idp. 12. IV. 1731.
 — Traugott Frdr. Annaemontan. M. i 18. V. 1774, m. a. diplom. 5. III. 1778.
 — Traugott Guil. Gustav. Torgau. S. i 10. V. 1803, dp. Wittenberg, med. b. 23. III. 1805, med. lic. exam. 30. I. 1808.
Benelle Ioh. Car. Lips. M. i 11. IV. 1769.
Benemann (vgl. Bennemann) Christ. Guil. Moesten. M. i 1. VI. 1779, dp. Wittenberg.
 — Christ. Theophil. August. Moesten. M. i 1. VI. 1779, dp. Wittenberg.
Benike Primus Olivier Uekaromarch. S. i 5. VIII. 1788.
Benisch Christoph. Hnr. Dresden. M. i 17. X. 1733.
 — Dav. Gottlob Dresden. M. i 17. X. 1733.
 — Ern. Lud. Strawalda (prope Herrenhut) M. dp. 11. II. 1793, i 6. V. 1793.
 — Ioh. Ern. Pirnen. M. i 29. VI., dp. 28. VI. 1728.
Benken Ioh. Guil. Livon. P. i 22. X. 1781.
Benkert s. Benckert.
Benndorf (vgl. Bendorff) Ioh. August. Steygra Thur. M. i 14. IX. 1784.
 — Ioh. Christ. Theophil. Seehusan. i 26. I. 1802.
 — Ioh. Frdr. Aug. Thur. M. i 24. V. 1784.
 — Ioh. Frdr. Guil. Nieder Eichstaedt. Thur. M. i 1. V. 1764.
Benne Frdr. Wilh. Bielefeld. S. i 8. VII. 1784, dp. Halle 20. VII. 1778.
Bennefeldt Christoph. Frdr. Dresda. M. i 9. VI. 1740.
Bennemann, -mannus, Beneman (vgl. Benemann) Car. Christ. Aug. Duben. M. i 21. V. 1778, dp. Wittenberg.
Bennemann Christ. Gottfried Dubena M. i 6. V. 1738.
 — Christ. Gotthelf Duben. S. i 26. IV. 1742.
 — Christ. Gotthold Duben. M. i 13. X. 1751.
 — Christ. Guil. Dubenen. M. i 15. VIII. 1740.
 — Christ. Ioh. Gottlieb Duben. M. i 19. VII. 1745.
 — Ioh. Christ. Gottlob Duben. M. i 13. X. 1789.
 — Ioh. Christ. Theodor. Duben. i 23. III. 1791.
Bennewitz Christ. Gottlob Lips. M. idp. 27. IV. 1728.
Bennewiz Gottfried Theodor. Freiberg. dp. i S 1713 M 29.
 — Gotthard. Theodor. Freiberg. prom. i S 1713 M 177.
 — Gottlob Gebhard. Dresden. M. i 14. III. 1759.
 — Mor. Hnr. Martisburg. dp. et prom. i W 1717 M 75.
Bennigsen de Gust. Rud. Dresden. M. i 10. V. 1787.
 — Gust. Rud. eq. Thur. M. dp. 18. XII. 1783.
Bens Aug. Gotthelf Kunewalden. i W (Oct.) 1786.
Bensen Ioh. Nic. Glückstad. Holsat. S. i 25. IV. 1721.
Bensheim Ioh. Ern. Fraustad. Pol. dp. et prom. i S 1719 P 50.
Bentermann Beniam. Gottlieb Lignit. Siles. P. idp. 14. V. 1723.
Bentgen Siegfried. Hamburg. S. i 10. V. 1743.
Bentheim de comes hereditar. Alexis B. i 4. XI. 1805.
Bentheim-Steinfurt de comes Ludov. B. i 4. XI. 1805.
Bentze Casp. Megam[ehra] Thuring. M. i 13. V. 1727.
Bentzmann s. Benzmann.
Bentzmann de Ioh. Gabr. Gedanen. i 17. X. 1777.
Benz, -zius Ioh. Ern. Onoldin. B. i 6. V. 1743, dp. Iena.
 — Sam. Imman. Lips. M. i 30. X. 1787.
Benzel Ioh. Mich. Wonsidel. dp. et prom. i S 1712 B 15.
Benzel de liber baro Ioh. Geo. Mansvet. Mogontiac. i 15. XII. 1746.
Benzen Frdr. Haderslebia Holsat. dp. et prom. i S 1714 S 12.
Benzen Pe. Melldorpa Dithmars. prom. i S 1714 S 52.
 — Sam. Haderslebia Holsat. dp. et prom. i S 1714 S 29.
Benzius s. Benz.
Benzler Ioh. Lorenz Lemgo i 15. X. 1767.
Benzmann, Bentzmann (vgl. Bentzmann de) Car. Gedanen. P. i 14. IV. 1755.
 — Gottfried Gedanen. i 17. IV. 1747.
 — Ioh. Gedanen. dp. et prom. i S 1718 P 38.
 — Ioh. Gedanen. i 17. IV. 1747.
 — Ioh. Gabr. Gedanen. i 2. XII. 1772.
Benzon Lars eq. Dan. S. i 25. VI. 1800.
Berach Ioh. Hnr. Lips. M. dp. 22. IV. 1790.
Berberich de Franc. Ludov. Herbiopolitan. i 22. XI. 1745.
Berbig Ioh. Gottfried Eccardsberg. Thur. M. i 23. V. 1802.
Berbisdorff de Adolph. Aug. eq. M. i 21. X. 1755.
 — Aug. Sigism. Schweinsburg. M. i 12. X. 1797.
 — Casp. Sigism. eq. M. i 22. V. 1748.
 — Christoph. Guil. eq. Var. dp. et prom. i S 1718 M 43.
Berchhem de Ioh. Frdr. eq. Marcano Westphal. S. idp. 27. X. 1730.
Bercht Christ. Gottlob Bornen. M. idp. 5. X. 1724.
 — Gottlob Frdr. Aug. Niederwerbig. S. i 21. V. 1808.
 — Ioh. Christ. Gottlieb Barbien. S. dp. 1. V. 1801.
Berd Car. Frdr. Lignit. Siles. i 9. X. 1745, dp. Erlangen.
Berein Sam. Züllichau Siles. P. idp. 24. IV. 1731.
Berend Alexand. Deßau. S. i 8. IX. 1786.
Berens, Behrens (vgl. das.) Gottfried Riga Livon. prom. i W 1711 P 50.
 — Gottfried Rigen. P. i 18. X. 1742.
 — Gust. Riga Livon. i 4. IX. 1744.
 — Ioh. Geo. Rigen. P. i 26. X. 1774.
Berensprung Gotthold Siegism. Neo . . . prom. i S 1717 S 42.
Berg, -gius Car. Ern. Zwickau. M. i 25. VII. 1791.
 — Geo. Leonhard. Onolsbac. B. i 6. IV. 1731.

- Berg** Ioh. Hebernio Westphal. S. i 21. X. 1776.
 — Ioh. Frdr. Halen. S. i 28. VII. 1744.
 — Ioh. Geo. Cygnea M. i 16. V. 1744.
Berg von (de) Car. Gust. eq. Livon. P. i 27. X. 1744.
 — Ioh. Adam. Svenon. Franc. B. i 7. VII. 1729.
 — Ioh. Andr. Schwinfurt. Bav. i 23. V. 1764.
 — Paul. Kortendorf. Livon. P. i 4. VII. 1803, dp. Dorpat.
Berga a Car. Frdr. (Ern.) Gothan. M. i 9. XI. 1783, dp. Iena, examinatus in fac. iuridica 15. VIII. 1788.
Bergau Frdr. Gust. Lubbenus Lus. P. i 5. VII. 1724, dp. Wittenberg.
Berge Christ. Frdr. Regiomontan. Neo-March. dp. et prom. i S 1715 S 7.
Berge von (de) Car. Aug. Leopold. eq. Lus. P. i 5. XI. 1755.
 — Frdr. Gottlob eq. Lus. P. i 23. VI. 1751, dp. Wittenberg.
 — Ioh. Adolph. eq. Lus. i 6. XI. 1739.
 — Ioh. Frdr. eq. Lus. i 6. XI. 1739.
Berge zum Ludolph. Dietr. Vana Marcan. Westphal. S. i 26. VI. 1734, dp. Frankfurt.
Bergen Gottfried Hnr. Grimmen. M. i 26. I. 1750.
 — Greg. Isr. Freyberga Misn. dp. i S 1715 M 22.
 — Ioh. Gottlieb Grimmen. s. Berger.
 — Ioh. Gottlob Freyberga Misn. dp. i S 1715 M 39.
 — Ioseph. Coburg. B. i 25. I. 1774.
Bergen de Gust. Francofurt. S. i 31. V. 1733, dp. Francofurt 1728.
Berger, -erus Adam Gottlob Siegfried Bucha M. i 17. VI. 1754.
 — Beniam. Aug. Wolckenburg. Hermandur. M. i 4. V. 1747.
 — Beniam. Gottfried Soran. P. i 16. IV. 1766.
 — Car. Viennen. Austr., conversus, i 18. IV. 1744.
 — Car. Gerhard. Lips. M. i 19. XI. 1785.
 — Car. Gottfried Lißa Lus. dp. S 1799.
 — Car. Gottlieb Ulbersdorf. M. i 4. X. 1756.
 — Car. Theophil. Cavertit. M. i 23. V. 1783.
Berger Casp. Car. Memel. Pruß. P. i 15. VIII. 1764, dp. Regiomontii 1733, Iena 1760, Halle 1763.
 — Christ. Altenburg. dp. et prom. i W 1712 M 10.
 — Christ. Dav. Börnersdorf. M. i 22. V. 1745.
 — Christ. Gotthelf Grimma Misn. dp. i S 1714 M 13.
 — Christ. Gottlieb (-Theophil.) Geithain. M. i 6. V. 1785, m. a. diplom. 6. III. 1794.
 — Christ. Gottlieb Tauchen. M. i 30. VI. 1732, dp. Halle.
 — Christ. Gottlieb Wohlan. Siles. P. i 2. X. 1759.
 — Christ. Gottlob Altenburg. prom. i W 1717 M 81.
 — Christ. Gottsorge Neustad. Stolpen. i 25. V. 1776.
 — Christoph. Anton. Trebniz. P. idp. 27. IV. 1728.
 — Christoph. Frdr. Freyburg. Thur. (Freyburg. M.) dp. S 1723, i 7. II. 1728.
 — Dan. Bernhard. Spandau. March. dp. et prom. i S 1716 S 10.
 — Dan. Ehregott Klepzig. M. i 14. IV. 1777.
 — Frdr. Ludov. Berolin. S. i 15. XI. 1754.
 — Frdr. Traugott Ulbersdorf. M. i 28. VIII. 1764.
 — Gottfried Leupoldishayn. M. i 15. V. 1784.
 — Gotthelf Frdr. Chemnic. M. i S (Apr.) 1766.
 — Gottlob Frdr. Biberstein. Misn. dp. et prom. i W 1710 M 15.
 — Gottlob Sam. Spremberg. Lus. i 19. IV. 1746.
 — Imman. Christlieb Gotthelf Ruland. Lus. P. i 27. IV. 1799.
 — Ioh. Aug. Witemberg. dp. et prom. i W 1719 S 6.
 — Ioh. Christ. Neostad. Thur. M. idp. 23. V. 1731.
 — Ioh. Christ. Dan. Bernersdorf. M. i 16. XI. 1747.
 — Ioh. Christoph. Lauta Lus. P. i 13. VI. 1764.
 — Ioh. Christoph. Lips. M. i 6. VIII. 1743.
 — Ioh. Frdr. Solandia Lus. P. i 27. V. 1757.
 — Ioh. Frdr. Christ. Cizen. M. i 17. II. 1790.
Berger Ioh. Geo. Bischofswerd. dp. et prom. i S 1711 M 76.
 — Ioh. Gottfried Bitterfeld. M. i W 1735.
 — Ioh. Gottfried Lips. M. i 6. VIII. 1743.
 — Ioh. Gottfried Siebeneichen. M. i 6. V. 1785.
 — Ioh. Gottlieb al. Bergen Grimma dp. i S 1714 M 36, i 26. VIII. 1722, b. a. und m. 16. II. 1730.
 — Ioh. Gottlieb Lips. M. i W 1732.
 — Ioh. Gottlob Lips. M. i 3. IV. 1777.
 — Ioh. Gottlob Salsit. Ciz. dp. S 1803, i 26. X. 1804.
 — Ioh. Mich. Dresden. Misn. dp. et prom. i S 1711 M 87.
 — Ioh. Sam. Weissenberg. Lus. P. i 25. IV. 1782.
 — Ioh. Sigism. Wratislav. Siles. P. idp. 24. V. 1737.
 — Leopold. Ioseph. Ratibor. Siles. dp. et prom. i S 1715 P 66.
 — Ludov. Sigism. Lips. M. i 24. IX. 1749.
 — Maur. Christ. Gottfried Gleina Thur. M. i 23. III. 1799.
 — Paul. Gottlob Heburg. Misn. prom. i W 1717 M 111.
 — Sam. Gottlob Mutschen. i im Mai 1800.
Berger de Aug. aus dem Hannover-schen i 15. X. 1789.
Bergerat Anna Claudius Parisien. i 4. XI. 1766.
Bergerus s. Berger.
Berggold Adolph. Hnr. Maximil. Lips. dp. W 1807.
 — Car. Frdr. Camenz. P. i 16. V. 1757.
 — Car. Frdr. Cament. Lus. dp. 1. II. 1777.
 — Ern. Gottlieb Hopffgarten. M. i 1. X. 1742.
 — Geo. Aug. Cament. Lus. dp. 1. II. 1777.
 — Ioh. Adolph. Svinfurt. Franc. i 26. V. 1745.
 — Ioh. Augustin. Cament. Lus. P. i 8. VI. 1723, dp. Wittenberg.
 — Ioh. Frdr. Cament. Lus. dp. 1. II. 1777.
Berggoldt Beniam. Gottlieb Frdr. Geithayn. M. i 13. II. 1782, dp. Iena Pror. Succovio 1780.
Bergh Hendrik Amstelodam. i 28. X. 1767.

- Berghaus** Christoph. Hnr. Grosen Recka Westphal. S. i 17. X. 1754.
- Bergheim** von Ioh. Beniam. Randan. Franc. i 15. X. 1747.
- Bergius** s. Berg.
- Bergk** Ioh. Adam. Haeunichen. Cizen. M. i 11. V. 1790.
- Ioh. Geo. Grimmitschau. Misn. dp. et prom. i S 1715 M 112.
- Bergmann** Ambros. Riga Livon. P. i 26. VI. 1762, med. b. 23. VI. 1762, med. lic. 28. VI. 1762.
- Balthas. Livon. P. i 4. X. 1791.
- Car. Frdr. Greußen. Thur. prom. i S 1716 M 132.
- Christ. Chemnitio Siles. dp. et prom. i S 1714 P 9.
- Christ. Elias Ludwigsdorf. Lus. i 26. VIII. 1732, dp. Wittenberg.
- Christ. Frdr. Gottlieb Gorlic. P. i 28. V. 1759.
- Christ. Gabriel Adolph. Lips. i 10. VI. 1793.
- Christ. Gotthold Gerlachsheim Lus. dp. et prom. i S 1716 P 11.
- Christ. Gottlob Dresden. M. a. m. i 12. VII. 1762.
- Christ. Gottlob Beniam. Palaeo Belgoran. M. i 8. I. 1788, dp. Wittenberg.
- Christ. Hnr. Lichtenstein. M. i 18. IV. 1758.
- Ehregott Frdr. Dresden. M. idp. 5. X. 1728, iur. utr. b. extra fac. 28. IV. 1732.
- Ephraim Loebau. i 20. IV. 1779.
- Frdr. Aug. Lips. M. i 24. IX. 1809.
- Frdr. Conr. Oderviz. Lus. P. i 15 V. 1752, med. b. 1. X. 1755, med. lic. 3. VI. 1757.
- Frdr. Gotthelf Dresden. M. i 11. X. 1735.
- Frdr. Hnr. Christoph. Rudelstad. (Rudolphopolitan.) dp. 19. V. 1772, i 20. X. 1774.
- Frdr. Sam. Goerlic. i 15. V. 1770.
- Gustav. Rigan. in Liefland i 13. X. 1767.
- Ioh. Beniam. Kölleda Thur. M. i 29. V. 1738.
- Ioh. Christoph. Querbach. Siles. P. dp. 10. X. 1749, i 25. IV. 1750.
- Ioh. Elias Gorlic. P. i 5. VI. 1758.
- Ioh. Ern. Pehrnitzsch. M. i 26. X. 1776.
- Bergmann** Ioh. Frdr. Coburg. Franc. i 7. VI. 1748.
- Ioh. Frdr. Heyersdorf. i 13. V. 1745.
- Ioh. Gottfried Lips. M. i 8. V. 1786, m. a. diplom. 25. II. 1789.
- Ioh. Gottlieb Lichtenstein. dp. et prom. i S 1716 M 107.
- Ioh. Gottlieb Steinau. Siles. P. idp. 24. V. 1730.
- Ioh. Gottlieb Thommendorf. Lus. P. i 20. IV. 1769.
- Ioh. Iac. Görlic. Lus. dp. et prom. i W 1713 P 11.
- Libor. al. de Bergmann Livon. P. i 23. IX. 1774, pastor primarius ecclesiae Rigen., ad aedem S. Petri Rigae pastor, consistorii assessor, collegii utriusque, et quod scholasticas et quod pauperum res curat, collega, phil. dr. et liberal. art. m. diplomat. 12. II. 1807.
- Salom. Frdr. Schlaiza Var. dp. et prom. i S 1713 B 31.
- Bergmann de Libor.** Livon. s. Bergmann.
- Bergner**, -erus Adolph. Aug. Christ. Langendorf. i 10. IV. 1802.
- Aug. Muttlavien. Thur. i 27. IV. 1768.
- Christ. Aug. Schlessing. Henneberg. dp. et prom. i S 1719 B 4.
- Christ. Frdr. Guil. Mühltruf. Var. M. i 18. V. 1787.
- Ern. Frdr. Bilzingsleben. M. i 19. XI. 1785, dp. Halle.
- Frdr. Aug. Stolberg. M. i 15. X. 1807.
- Ioh. Frdr. Cornel. Augustoburg. M. dp. 4. VII. 1782, i 7. V. 1798.
- Bergold**, -das Ioh. Gottlob Altenburg. M. i 14. VI. 1764, m. a. diplom. 9. II. 1769, iur. utr. b. extra fac. 7. III. 1783.
- Bergstamm** Christ. Dav. Merseburg. M. i 19. VII. 1779.
- Bergt** Christ. Gottlob Aug. Oederan. M. i 30. V. 1791.
- Bergter** Sam. Gottlieb Schmoella Altenburg. M. i 24. X. 1752.
- Bering** Ioh. Frdr. Ilmenau. Henneberg. prom. i S 1715 B 32.
- Berkelmann** Ioh. Gottfried Altenburg. M. idp. 20. IV. 1739.
- Berlepsch von** (a, de) Car. Gottlob Ludov. Weißenfels. Thur. i 18. X. 1794.
- Berlepsch von** Frdr. Gottlob eq. Thur. M. idp. 8. V. 1741.
- Geo. Frdr. eq. Thur. M. i 3. XI. 1746.
- Gottlob Erdmann. Seebaco M. i 25. X. 1733, dp. Halle.
- Guil. Frdr. Numburg. dp. 11. V. 1786.
- Hnr. Guil. Sittich eq. M. i 1. V. 1766.
- O. Dietr. Gottlob eq. M. i 1. V. 1766.
- Wolf Hnr. Gottlob eq. M. idp. 20. V. 1732.
- Berleß** Christ. Hnr. Langensalza Thur. i 22. V. 1773.
- Berlet** Aug. Frdr. Altenburg. M. i 21. VI. 1791, dp. Iena.
- Berlichingen a liber baro** Eberhard. Christoph. eq. Franc. B. i 11. IV. 1767.
- Berlin** Ferd. Guil. Ioh. Noriberg. i 13. X. 1744.
- Bermann**, -mannus Christ. Nic. Schoendorf. Var. M. i 3. V. 1735, dp. Iena.
- Hnr. Aug. Guil. Wechselburg. M. i 1. VIII. 1785, m. a. diplom. 25. II. 1789.
- Bermuth** s. Bernuth de.
- Bern** Sam. Bellmansdorf. Lus. P. i 3. VI. 1783.
- Bernardus** Ioach. Hnr. Grupen- [hagen.] Hannov. S. i 14. V. 1746.
- Bernauer**, Behrnauer (vgl. das.) Car. Gottlieb Forsta Lus. P. i 14. X. 1755.
- Christ. Gottlieb Forsta Lus. P. idp. 26. IV. 1720.
- Ioh. Ferd. Hennersdorf. P. (Görlitzen.) i 17. II. 1757, iur. utr. b. extra fac. 20. X. 1760, iur. utr. lic. und dr. extra fac. 9. VII. 1761.
- Bernauer de Bernau** Gust. Ludov. Ferd. eq. Austr. dp. et prom. i S 1715 B 8.
- Bernd** Christ. Ehrenfried Gorlic. P. i 29. V. 1758.
- Ioh. Christ. Lubenen. Lus. P. i 21. X. 1760.
- Ioh. Frdr. Adam. Saxo Electorat. S. i 19. VI. 1764, dp. Iena 1762.
- Ioh. Hnr. Friedersdorf. Lus. P. i 18. V. 1771.
- Bernds** Christ. Sorau. Lus. dp. et prom. i W 1717 P 4.

- Berndt** Christ. Joseph. Heiligenstad. S. i 21. II. 1786, Proselyta Ex-Capucinus.
 — Geo. Hnr. Seebnic. Siles. P. i 7. V. 1774.
 — Hnr. Christ. Frdr. Helldrung. M. i 24. X. 1787.
 — Ioh. Geo. Eckersdorf. Siles. i 10. V. 1773.
Berner Ioh. Frdr. Curon. i 29. X. 1775, dp. Göttingen.
Bernhard Car. Gottlob. Freiberg. i 12. II. 1776.
 — Car. Hnr. Aug. Lips. i 19. I. 1773, iur. utr. b. extra fac. 16. IX. 1780.
 — Christ. Adolph. Regiopontan. P. i 12. VI. 1781.
 — Christ. Bernh. Gottfried med. b. 20. VIII. 1808, lic. med. exam. 21. XII. 1811, vermuthl. id. mit d. folg.
 — Christ. Gottfr. Numburg. M. i 18. X. 1805, vgl. d. vorhergeh.
 — Dav. Döbelen. Misn. m. prom. i W 1712 M 53.
 — Ern. Guil. Adolph. Kleinjehn. Thur. M. i 11. V. 1801.
 — Geo. Frdr. Maur. Niederglauchen. dp. 1. VI. 1808.
 — Gotthilf Iac. Roetha M. i 27. XI. 1758.
 — Ioh. Adam. Zwochan. M. idp. 4. V. 1731.
 — Ioh. Christoph. Dittersbach. Freiberg. M. idp. 20. IV. 1723.
 — Ioh. Christoph. Albert. Glaucha M. s. Bernhard.
 — Ioh. Geo. Sadisdorf. i 21. X. 1793.
 — Ioh. Guil. Darmstad. i 14. V. 1764.
 — Ioh. Paul. Doeblen. M. idp. 20. IV. 1739.
Bernhardi Ambr. Bethmann. Friberg. (Freyberg.) dp. 3. IV. 1772, i 25. V. 1773.
 — Aug. Gottlob. Freiberg. M. i 15. V. 1779.
 — Car. Ferdin. Lips. dp. 28. X. 1791, phil. dr. et liber. art. mag. 7. II. 1815.
 — Christ. Gottfried. Freiberg. M. i 4. V. 1771.
 — Christ. Gottlieb. Wildschüz. M. i 28. VI. 1775.
 — Christ. Willh. Domitien. M. prom. i S 1717 M 103.
 — Ern. Guil. Freyberg. M. i 27. V. 1808.
Bernhardi Geo. Christ. Ottendorf. M. i 8. VI. 1743.
 — Geo. Christ. Aug. Gorlic. Lus. i 12. VI. 1773.
 — Gottfried Aug. Wildschüz. M. i 23. I. 1762, dp. Halle.
 — Gottfried Bethmann. Heuckewalda M. i S 1739.
 — Gotthard. Beniam. Friberg. M. i 18. V. 1781.
 — Gotthelf Christ. Coldic. M. i 14. VII. 1742.
 — Gottlob Christ. Zittau. Lus. P. i 31. VII. 1742, dp. Wittenberg.
 — Guil. Ludov. Ballstadt. M. i 18. X. 1769.
 — Gust. Eduard. Lips. M. dp. 11. IX. 1795.
 — Ioh. Christ. Micro. Budisa. Lus. dp. et prom. i S 1715 P 44.
 — Ioh. Frdr. Hnr. Magdeburg. S. i 5. VII. 1774, dp. Halle.
 — Ioh. Gottlieb. Zschackau. S. idp. 5. IX. 1741.
 — Ioh. Gottlob. Goerlic. i 15. VI. 1770, m. a. 2. III. 1775, lic. und dr. theol. 3. X. 1799.
 — Ioh. Hnr. Seehausen. i 7. V. 1777.
 — Martin. Stargard. Pom. S. i 3. X. 1733.
Bernhardt Dav. Döbel. Misn. s. Bernhard.
 — Ioh. Christoph. Albert. Glaucha. M. i 4. I. 1782.
 — Ioh. Christoph. Albert. Glaucha M. i 17. V. 1786.
 — Ioh. Gottfried. Troßina M. i 16. V. 1794.
Bernheim de Ioh. eq. Lus. Sorau. dp. et prom. i S 1712 P 29.
Bernhoff Maur. Ludov. Rugia Pom. S. i 1. IX. 1800.
Bernigeroth Car. Gottfried Lips. M. dp. i 10. III. 1758, i 2. II. 1760.
 — Ioh. Bened. Lips. M. i 7. III. 1749.
 — Ioh. Mart. Lips. dp. i S 1717 M 24.
 — Mart. Burchard. Lips. dp. i S 1715 M 46.
 — Mart. Frdr. Lips. M. i 2. II. 1760.
Berninck Andr. Casp. Osterholz. Hannov. i S 1739.
Berninger Ioh. Hnr. Badra. Thur. M. i 26. IV. 1788.
Bernstorff Franc. Cöbern. Halen. S. i 14. X. 1807.
Bernstorff a liber baro Andr. Pe. dns. i 17. V. 1752.
Bernstorff a liber baro Ioach. Bechtold. dn. i 17. V. 1752.
Bernt Ierem. Blumendorf. Siles. dp. et prom. i S 1711 P 36.
Bernauth, -muth de Franc. Beniam. eq. Siles. P. idp. 8. VI. 1723.
Berregard a Frdr. eq. Iutland. S. i 3. XII. 1742, dp. Hafniae.
Berringer Christ. Frdr. Dresden. M. i 20. IX. 1746.
Berschwordt de. dictus de Walrabe Maximil. Christ. eq. Westphal. S. idp. 11. V. 1728.
Bersuder von German. Nic. S. Romani Imperii eq. i 22. II. 1747.
Bertheld Ioh. Christ. Greiza Var. i 15. X. 1777.
Berthold, -dus Car. Frdr. Reinsdorf. i 5. XI. 1777.
 — Dionys. Frdr. Traugott. Kunswerda M. i 23. V. 1753, iur. utr. b. extra fac. 21. IV. 1756.
 — Gottlob Frdr. Cunzwerda M. i 6. X. 1750, iur. utr. b. extra fac. 23. III. 1754.
 — Ioh. Aug. Oßatien. M. idp. 24. VIII. 1733.
 — Ioh. Christoph. Mariaeberg. M. i 9. VII. 1759.
 — Ioh. Christoph. Mariaemontan. M. idp. 22. V. 1731.
 — Ioh. Gottlieb. Colmiz. Freiberg. M. i 6. VI. 1749.
 — Sam. Merseburg. i 12. IV. 1768.
Bertholdi Ioh. Christ. Bremen. S. i 2. X. 1731, dp. Iena S. X. 1729.
Bertholdus s. Berthold.
Bertleff Mich. Bistricen. Transilvan. i 30. IV. 1772.
Bertling Car. Frdr. Theodor. Gedanen. P. i 27. V. 1775.
Bertoch Ioh. Geo. Zittau. i S 1739.
Bertog Ioh. Geo. Halberstad. dp. et prom. i S 1713 S 28.
Bertram Abr. Beniam. Aug. Francohus. Thur. M. i 23. V. 1761, dp. Iena.
 — Car. Gottfried. Kalbsriethen. Vinarien. S. i 3. XI. 1784, dp. Halle.
 — Caius. Borenen. M. i 19. X. 1746.
 — Christ. Aug. Berolin. S. i 2. V. 1774, dp. Halle.
 — Christ. Gottfried. Schafstad. M. i 13. XII. 1736, dp. Iena.
 — Christoph. Dan. Schafstädt. Martisburg. idp. 16. X. 1732.
 — Ehrenfried. Cament. Lus. P. i 28. XI. 1727.

- Bertram** Ioh. Christ. Mega Leinung. Thur. M. idp. 20. VI. 1733.
 — Ioh. Iac. Lauba Lus. P. i 30. VIII. 1749.
 — Ioh. Phil. Stendal. March. S. i 4. VII. 1729.
- Bertuch**, -chiusHartmannChristoph. Tennstad. M. i 28. IV. 1745.
 — Ioh. Hnr. Ern. Kelbra Thur. M. i 4. VI. 1771, dp. Erfurt.
- Berzig** Adam. Frdr. Christ. Dresden. M. i 19. V. 1786, med. b. 1. XI. 1788, med. lix. exam. 31. VII. 1791.
- Besack** Ern. Traugott Groskoelzig. Lus. P. i 21. VI. 1755.
 — Gottlieb Sam. Mega Koelzig. Lus. P. idp. 27. IV. 1733.
 — Gottlob Christ. Gros Koelzig. P. i 30. IV. 1746, b. a. und m. 28. II. 1754, iur. utr. b. extra fac. 17. IX. 1755.
- Besborodkoff** Arseneus Perieslowa Ruß. P., conversus, i 25. VI. 1753.
- Bescherer** Christ. Car. Cizen. M. i 7. VIII. 1755.
 — Ern. Beniam. Fridersdorf. Lus. P. i 13. V. 1790.
 — Gottlob Aug. Sorau. P. i 26. V. 1783.
 — Ioh. Frdr. Ramsdorf. M. idp. 18. II. 1722.
- Beschorner** Ioh. Gotthelf Dresden. M. i 18. X. 1788, procurator aerarii provincialis Saxon. et causarum patronus Dresden., iur. utr. dr. extra facultatem 30. X. 1806.
- Beschwitz** de (a) Frdr. Guil. Maur. Wurcen. i 4. IX. 1776.
 — Hans Christoph. Maur. eq. Lus. P. i 18. V. 1802.
- Beser** Ioh. Gottlieb Lips. dp. i S 1711 M 18.
- Beßel** Ioh. Imman. Suhlen. Henneberg. B. i 13. X. 1753.
- Beßeldt** Car. Cizen. M. i 14. IV. 1807.
 — Ioh. Gottlob Cizen. i 13. III. 1804.
- Beßentin** de Ioh. Wilh. eq. Megapolitan. S. i 13. XI. 1770, dp. Bützow.
- Beßer**, -erus Adolph. Wilh. Herngoßerstädt Thur. M. i 18. III. 1743, dp. Iena.
 — Aug. Gottlob Porten. Thur. prom. i S 1715 M 132.
 — Aug. Sigism. Luccau. Lus. P. i 2. XI. 1748.
- Beßer** Car. Aug. Cizen. M. i 3. V. 1758.
 — Car. Aug. Cizen. i 20. XI. 1802, dp. Iena, Würzburg, Argentorati, med. b. 5. III. 1803, med. lic. exam. 14. IX. 1803.
 — Car. Christ. Traugott Herrengoßerstad. Thur. i 10. III. 1778.
 — Car. Christoph. Cotbus. S. i 27. VII. 1724, dp. Frankfurt.
 — Car. Frdr. Calckwiz. Lus. P. i 9. V. 1750.
 — Christ. Frdr. Tiefenfurt. Lus. P. i 12. V. 1794.
 — Christ. Sigism. Luckau. Lus. P. i 5. V. 1760.
 — Erhard. Lud. Lucca Lus. P. i 20. XI. 1759, dp. Wittenberg. 3. IX. 1752.
 — Frdr. Adolph. Luccau Lus. P. i 8. VI. 1747.
 — Frdr. Laur. Lubben. P. i 24. X. 1761, dp. Wittenberg.
 — Frdr. Wilh. Herrengoßerstad. Thur. i 29. X. 1736, dp. Iena.
 — Hieron. Leberecht Porten. M. i 19. II. 1725, dp. Iena.
 — Ioh. Car. Sigism. Sonnwalden Lus. P. i 1. VII. 1796.
 — Ioh. Christ. Volckersdorf. Lus. P. i 2. V. 1769.
 — Ioh. Christ. Weißenfels. i 11. IV. 1776.
 — Ioh. Christoph. Tragesia Misn. dp. et prom. i S 1715 M 96.
 — Ioh. Conr. Cizen. M. i 22. V. 1790.
 — Ioh. Frdr. Budißa Lus. P. i 17. V. 1762.
 — Ioh. Polycarp. Oppelen. Siles. idp. 20. II. 1741.
- Beßerer** Car. Lud. Gießen. B. i 10. X. 1795, dp. Gießen 1793.
 — Geo. Phil. Schweinfurt. B. i 21. V. 1751, dp. Iena.
 — Ioh. Geo. Swinfurt. prom. i S 1716 B 37.
 — Ioh. Hnr. Gottlob Heilgersdorf. B. idp. 13. V. 1724.
- Beßerer** de Eitel Eberhard Ulmen. i 10. X. 1770.
 — Ioh. Iac. Ulmen. B. i 17. X. 1773, dp. Göttingen.
 — Phil. Hnr. Ulma Suev. prom. i S 1712 B 30.
- Beßerus** s. Beßer.
- Beßler** Christ. Frdr. Lubben. Lus. P. i 2. V. 1747.
- Beßler** Hnr. Christ. Sondershusa Thur. dp. 7. X. 1720.
 Bestuchef-Rumin de Pe. nob. Ruß. idp. 13. III. 1737.
- Betcher**, Bettcher Ioh. Geo. Sora Lus. prom. i S 1713 P 81.
 — Ioh. Geo. Lus. dp. et prom. i S 1713 P 53.
- Bethke** Car. Christlieb Lips. M. i 15. II. 1760, med. b. 22. VI. 1765, med. dr. 20. XII. 1771.
- Bethmann** Sim. Maur. Francofurt. ad Moen. B. i 4. XII. 1796.
- Bettcher** Ioh. Geo. s. Betcher.
- Bettstedt** Christ. Wilh. Frdr. Leucopetraeus M. i W 1735.
- Betulus** Ioh. Christoph. Stuttgart. B. i 21. X. 1782, dp. Tübingen.
- Beuch** Ioh. Car. Frdr. Dresden. M. i 4. V. 1785.
- Beuchel** Car. Sigism. Misenen. M. i 3. VI. 1757, iur. utr. b. extra fac. 26. IX. 1760.
 — Ern. Sigm. Misenen. M. idp. 17. X. 1721.
 — Frdr. Dan. Misenen. M. dp. 23. VI. 1757.
 — Frdr. Ferdin. Misenen. M. idp. 26. VIII. 1737.
 — Ioh. Beniam. Misena dp. et prom. i S 1714 M 90.
 — Ioh. Dan. Misena. M. idp. 22. V. 1733.
 — Ioh. Frdr. Misenen. M. i 10. XI. 1759.
 — Ioh. Frdr. Misenen. M. i 2. VI. 1778.
- Beuchel** de Car. Gottlieb eq. Siles. P. i 15. V. 1750.
- Beuge** Car. Gottfried Lauba Lus. idp. 21. VI. 1736.
- Beulwitz** a Frdr. Guil. Lud. eq. Schwarzburg. i 11. X. 1768.
- Beumeburg** Ioh. Valentin. Gothan. dp. et prom. i W 1717 M 74.
- Beumelburg** Ioh. Car. Krugersreuthen. Nar. M. i 23. VI. 1775, dp. Erlangen.
- Beurich** Ioh. Gottlieb Hirschstein. M. i 4. VI. 1768, dp. Wittenberg 1768.
- Beurmann** Ioh. Anton. Munda Hannoveran. S. i 4. VII. 1730, dp. Iena.
- Beust** Geo. Gottfried Zorbig. M. i dp. 21. III. 1737.
- Beust** von (a, de) Car. Altenburg. M. i 25. X. 1763.

- Beust von** Car. Christoph. Frdr. eq. Thur. M. i 8. VIII. 1724, dp. Iena.
 — Car. Frdr. Neuensalz. Var. M. idp. 15. V. 1720.
 — Car. Gust. Thosfellen. Var. M. i 21. IV. 1796.
 — Christ. Gottlob eq. Thur. M. i 21. X. 1754, dp. Iena.
 — Frdr. Adolph. Ferdin. Isenac. M. i 15. X. 1807.
 — Frdr. Aug. Car. eq. Thur. M. i 21. X. 1754, dp. Iena.
 — Gottlob eq. Var. M. i 18. X. 1760.
 — Gust. Leopold eq. Var. M. i 28. X. 1755.
 — Hnr. Altenburg. M. i 10. X. 1797.
 — Hnr. Gottlob eq. Altenburg. M. dp. 23. V. 1778.
 — Ioach. Ern. eq. Osterland. dp. et prom. 18. X. 1715 M 21.
 — Ioach. Frdr. eq. Var. prom. i S 1713 B 39.
 — Leopold. eq. Var. M. i 18. X. 1760.
 — Ludov. Aug. eq. Thur. M. i 24. X. 1766.
Beust de liber baro Frdr. Car. Leopold. Isenac. M. i 4. V. 1796.
 — Ioh. Frdr. Altenburg. M. i 28. V. 1778.
Beust de comes Car. Leopold. Altenburg. M. i 7. X. 1797.
Beustershausen Mich. Conr. Sundhusan. Thur. i 29. VI. 1745.
Beutel Ioh. Gottfried Wittenberg. prom. i S 1719 S 45.
Beuthner Car. Christ. Schneeberg. M. i 1. VI. 1805.
 — Imman. Gottlieb Clausniz. M. i 10. VI. 1748.
Beutler Car. Adolph. Buccau. S. i 16. VI. 1780.
 — Hnr. Christoph. Suhlan. Henneberg. B. i 22. V. 1780.
Beutner Gotthelf Ferdin. Dresden. i 15. VI. 1767.
 — Ioh. Christ. Freiburg. Thur. i S 1739.
 — Ioh. Frdr. Wilh. Bernstadt. P. i 17. V. 1759.
 — Ioh. Geo. Dresden. idp. 5. V. 1732.
 — Ioh. Iac. Gorbicium Misn. dp. et prom. i S 1718 M 105.
Beutsch Bartholom. Delicien. M. i 8. X. 1737, dp. Wittenberg
Bewert Ioh. Ioach. Berolin. S. i 14. IV. 1727, dp. Halle.
Beyer, -erus Abr. Freyberg. M. i S 1739.
Beyer Abr. Nivomontan. M. i 26. VIII. 1783.
 — Abr. Schneeberg. i 20. VIII. 1770.
 — Adam. Freyberg. M. i 6. VII. 1740.
 — Adolph. Bertholdsdorf. M. i 1. VII. 1729.
 — Adolph. Nivomontan. M. i 21. V. 1795.
 — Adolph. Schneeberg. M. i 22. VI. 1764.
 — Amand. Gotthold Schoela. M. i 7. V. 1746.
 — Andr. Theodor. Dresden. dp. et prom. i W 1711 M 30.
 — Aug. Berthelsdorf. M. i 11. VII. 1726.
 — Aug. Schneeberg. M. i 4. V. 1765.
 — Aug. Dan. Ebersbach. M. i 11. V. 1793.
 — Aug. Theodor. Christoph. Dresden. M. i 5. X. 1762.
 — Car. Schlessinga Franc. dp. 27. X. 1799, i 29. X. 1803.
 — Car. Andr. Dresden. M. i 6. X. 1747.
 — Car. Aug. Cizen. M. i 12. IV. 1756, b. a. 22. XII. 1759, m. 21. II. 1760.
 — Car. Frdr. Dorndorf. Thur. M. i 21. XI. 1788.
 — Car. Frdr. Oedera. M. i 2. VI. 1768.
 — Car. Frdr. Albert. Schraplau. Thur. M. i 13. X. 1807.
 — Car. Frdr. Guil. Oederan. M. i 10. V. 1796.
 — Car. Gotthilf Leberecht Ebersbac. M. i 11. VI. 1802, dp. Wittenberg.
 — Car. Gottlieb Zizen. i 19. XI. 1778.
 — Car. Gottlob Obicien. M. i 23. V. 1796.
 — Car. Maximil. Bernstad. Thur. M. i 5. VIII. 1784.
 — Car. Theodor. Dresden. M. i 13. V. 1735.
 — Car. Wilh. Dresden. Misn. dp. et prom. i W 1713 M 3.
 — Christ. Grünhayn. Misn. dp. et prom. i S 1712 M 38.
 — Christ. Hirschberg. Siles. s. Christoph.
 — Christ. Numburg. M. i 14. VI. 1728, dp. Halle.
 — Christ. Reinsdorf. Thur. dp. et prom. i W 1714 M 46.
 — Christ. Aug. Dresden. prom. i W 1712 M 50.
 — Christ. Car. Droesig. M. dp. 18. V. 1754, i 13. VII. 1754.
Beyer Christ. Car. Groebisio M. i 26. IX. 1748.
 — Christ. Frdr. Car. Dommitzsch. M. i 29. X. 1789.
 — Christ. Frdr. Ioh. Aug. Erfurt. M. i 28. IV. 1780.
 — Christ. Gottlieb Coburg. B. i 3. V. 1762.
 — Christ. Gottlob Droyßig. M. i 13. X. 1764, dp. Iena 1759.
 — Christ. Guil. Ern. Arnstad. M. i 9. V. 1741.
 — Christoph. (Christ.) al. Baierus Hirschberg. Siles. dp. et prom. i S 1713 P 28, b. a. 2. XII. 1713, m. 14. II. 1715.
 — Christoph. Gottlob Hermansdorf. M. i 20. VI. 1764.
 — Conr. Andr. Kleingräfendorf. i 15. IV. 1778.
 — Constant. Erford. Thur. M. i 7. VI. 1784, dp. Erfurt 22. IV. 1779.
 — Dan. Brodav. M. i 26. IV. 1757.
 — Eduard. Freyberg. M. dp. 2. III. 1798.
 — Frdr. Anton. Zizen. i 15. XII. 1778.
 — Frdr. Aug. Cizen. dp. 23. VII. 1732, i 8. X. 1743.
 — Frdr. Gottlieb Neostad. M. i 7. VIII. 1727.
 — Frdr. Gottlob Arnstad. M. i 15. V. 1775, dp. Göttingen.
 — Frdr. Wilh. Butstad. Thur. M. i 3. IX. 1750, dp. Iena 16. X. 1747.
 — Frdr. Xaver. Dresden. i 1. IX. 1770.
 — Geo. Aug. Sangerhusan. M. i 4. XI. 1771.
 — Geo. Car. Lebusen. prope Dahmam S. i 7. V. 1804.
 — Geo. Christ. Rotha. M. i 17. IV. 1757.
 — Geo. Christoph. Sangerhusan. M. (Ichstaden. Schwarzburg.) i 23. X. 1744, dp. Halle, iur. utr. b. extra fac. 3. VI. 1747, iur. utr. lic. und dr. extra fac. 22. VI. 1747.
 — Geo. Frdr. Numburg. M. i 4. II. 1760, dp. Iena 3. II. 1758.
 — Geo. Gottlieb Car. Constant. Balthas. Sangerhusan. M. i 18. X. 1783.
 — Geo. Guil. Tennstad. M. i 10. I. 1750.
 — Gottfried Franckenthal. Lus. P. idp. 29. XI. 1740.
 — Gottfried Hnr. Lips. M. i 3. XII. 1745.

- Beyer** Gottlob Lips. M. idp. 29. VII. 1737.
 — Gottlob Schwerta Lus. P. i 27. IV. 1765.
 — Gottlob Guil. Daumit. Var. M. i 26. V. 1798.
 — Gust. Frdr. Neostad. ad Orlam Var. M. i 19. VI. 1734.
 — Hnr. Aug. Dresden. M. i 18. VI. 1749.
 — Hnr. Gottfried Ciza Misn. dp. et prom. i S 1712 M 67.
 — Ioh. Abr. Cizen. M. i 18. II. 1785.
 — Ioh. Andr. Reinsdorf. Thur. M. i 7. V. 1765, dp. Halle.
 — Ioh. Car. Gottfried Spreng. P. i 22. V. 1787.
 — Ioh. Christ. Eckardsberg. M. i 20. II. 1770, dp. Iena.
 — Ioh. Christ. Lips. M. i 10. VI. 1740.
 — Ioh. Christoph. Gefrees. Barenth. i 22. X. 1745.
 — Ioh. Christoph. Numburg. M. i 5. VIII. 1722, dp. Iena.
 — Ioh. Christoph. Aug. Gros-Gestewit. Thur. M. i 16. VIII. 1794.
 — Ioh. Frdr. Dresden. M. i 13. IX. 1779.
 — Ioh. Frdr. Lips. M. 3. III. 1806.
 — Ioh. Geo. Hackenau. Siles. P. idp. 25. IV. 1720.
 — Ioh. Geo. Lips. dp. et prom. i S 1715 M 113.
 — Ioh. Geo. Lips. M. i 29. VI. 1729.
 — Ioh. Geo. Reinsdorf. M. i 2. VI. 1749.
 — Ioh. Gottfried Droysig. i 18. VII. 1787.
 — Ioh. Gottfried Freiberg. M. idp. 25. V. 1728.
 — Ioh. Gottfried (Halsbruccio-) Freyberg. Misn. i. 25. V. 1771, m. a. 2. III. 1775.
 — Ioh. Gottfried Lips. i 13. III. 1778.
 — Ioh. Gottfried Loebniza Misn. s. Bayer.
 — Ioh. Gotthard. Plavia Var. dp. et prom. 3. II. 1716 M 34.
 — Ioh. Gottlob Friberg. M. i 25. IV. 1758, iur. utr. b. extra fac. 19. XI. 1765.
 — Ioh. Gottlob Friberg. (Freyberg.) M. dp. 11. X. 1780, i 11. V. 1791.
 — Ioh. Hnr. Bonavien. i 2. XI. 1728.
 — Ioh. Hnr. Lips. dp. i S 1715 M 41, i 9. I. 1721.
- Beyer** Ioh. Hnr. Iul. Arnstad. M. i 27. VI. 1786, dp. Göttingen.
 — Ioh. Math. Kunnewitz. M. idp. 2. VIII. 1729.
 — Ioh. Math. Connewitz. M. i 21. XII. 1764.
 — Ioh. Rudolph. Alt-Salz. Var. M. i 10. V. 1723, dp. Iena.
 — Ioh. Sam. Freiberg. M. i 29. VIII. 1726, dp. Wittenberg.
 — Ioh. Wilh. Glaucha M. i 24. X. 1772.
 — Iust. Israel al. Bayerus Freiberga Misn. dp. et prom. i S 1716 M 122, b. a. 10. VI. 1719, m. im Febr. 1720.
 — Melch. al. Beier Reinsdorf. M. idp. 22. IX. 1724.
 — Melch. Wieha prom. i S 1718 M 160.
 — Mich. Car. Wernigeroden. idp. 16. VII. 1737.
 — Phil. Maur. Vienn. Austr. B. idp. 31. X. 1720.
 — Sam. Christ. Freyberg. M. i 4. VI. 1738.
 — Seb. Gottlieb Coburg. B. idp. 2. VI. 1729.
 — Wilh. Lud. Dresden. M. i 14. X. 1743.
- Beyer a Ioh. Conr. Scafusa Helvet. B. i 22. IX. 1752.**
Beyerus s. Beyer.
Beylich Christ. Gottlob Meuselwitz. M. i 4. VI. 1808.
 — Ioh. Christlob Budiša Lus. P. i 19. V. 1762.
- Beyschlag** Dan. Eberhard. Nordlingen. B. i 30. IV. 1779.
- Bez Iac. Augustan. Franc. B. idp. 23. V. 1737.**
- Bezold** Dan. Gust. Rotenburg. ad Tubar. Franc. B. i 18. V. 1802.
- Bhraun** Magn. Ern. Curon. i 14. VIII. 1776.
- Bhären** tho Iul. Hnr. Hamburg. S. i 29. IV. 1727.
- Bibas** Mich. Lehn. Lus. P. idp. 25. IV. 1731.
- Bibel** Geo. Leonhard. Solisbac. Franc. B. i 1. X. 1741.
- Bibler** Ioh. Anton. Leberecht Rudolstadt. i 11. VI. 1770.
- Bibra** de Hnr. Guil. eq. Siles. i 11. VII. 1763.
- Bichel**, -elius Ioh. Frdr. Lips. dp. i S 1712 M 24, prom. i W 1718 M 64.
- Bidberg** Dav. Ioh. Revalien. in Lief-land i 8. VIII. 1767.
- Bidermann**, -mannus Frdr. Christ. Hnr. i 2. VI. 1766.
 — Ioh. Frdr. Dippoltisylvan. M. i 3. IV. 1766.
 — Ioh. Gottfried Friberg. s. Biedermann.
- Biebel** Woldem. Leonhard. Adolph. Pirnen. M. i 3. XII. 1807.
- Bieber** Christoph. Liebemühl. P. i S 1739.
- Bieberstein** Christ. Aug. Tauchen. M. i 13. IX. 1779.
- Bieck** Frdr. Aug. Isleben. S. i 29. III. 1742, dp. Halle.
- Biedermann** Car. Hnr. Aug. Cament. dp. 1. II. 1777, i 22. V. 1779, med. b. 28. XII. 1782, med. dr. in Wittenberg 1786.
 — Christ. Gottlob Annaemontan. M. i 4. VIII. 1753.
 — Christ. Gottlob Annaemontan. dp. 21. V. 1781, i 4. X. 1782, iur. utr. b. 26. IV. 1788.
 — Curt Wolfg. Beichlinga Thur. i 1. IV. 1803.
 — Ehrenhold Frdr. Annaeberg. M. i 8. X. 1759, iur. utr. b. extra fac. 23. XII. 1771, iur. utr. lic. und dr. extra fac. 21. V. 1772.
 — Frdr. Bernhard. Franc. Beichlingen. M. i 15. X. 1795, dp. Iena 1793.
 — Frdr. Theophil. Numburg. M. i 11. V. 1756.
 — Ioh. Andr. Annaemontan. M. i 4. VIII. 1753.
 — Ioh. Frdr. Lausig. M. i 18. X. 1788.
 — Ioh. Gottfried al. Bidermann Friberg. (Freyberg.) dp. 3. IV. 1772, i 20. X. 1774.
 — Ioh. Gottlieb Friberg. M. dp. W 1761.
 — Ioh. Gottlieb Numburg. M. i 29. V. 1762, med. b. 24. VIII. 1765, med. dr. 18. XI. 1768.
 — Ioh. Gottlieb Plav. Var. M. i 21. V. 1727.
 — Ioh. Guil. Annaeberg. M. i 2. V. 1752.
 — Maur. Guil. Dresden. dp. 12. XI. 1793.
 — Traugott Andr. Annaeberg. M. i 8. X. 1759.
- Biedermann (de)** Gust. Hnr. Dresden. M. dp. 28. VI. 1797, i 12. X.

Biedermann (de).

- 1807, examinatus in fac. iuridica
18. IV. 1810.
- Bieger Ern. Frdr. Mühlberg. M.
i 2. IX. 1791, dp. Wittenberg.
— Ern. Frdr. Mühlberg. M. i 27. V.
1795.
- Biel Ahasver. Ioh. Blanckenburg.
Thur. M. i 10. VI. 1740, b. a. 23. XII.
1741, m. 8. II. 1742.
— Car. Aug. Nivemontan. M. i 16. VI.
1792.
— Christ. Andr. Brunsvic. S. i 19. V.
1762.
— Frdr. Iul. Schneeberg. M. i 29. V.
1745.
— Ioh. Frdr. Brunsvic. S. i 19. V. 1762.
— Ioh. Gotthelf Schneeberg. M.
i 28. V. 1774.
— Ioh. Gotthelf Schneeberg. i 30. XI.
1790.
— Ioh. Nic. Schneeberg. M. i 6. X.
1788.
— Ioh. Nic. Schwarzburg. idp. 22. V.
1721.
- Bielefeld de liber baro Hnr. Iac.
Iul. Berolin. i 19. X. 1775.
- Bieler Ioh. Car. Gottfried Cervi-
montan. Siles. i 12. V. 1745.
- Bieles Ioh. Hnr. Schwarzenbergen.
M. idp. 1. II. 1741.
- Bielezki de Ios. e Boruſia meridionali
i 28. X. 1801.
- Bielinsky Ioh. Hnr. Adolph. Rupp-
ersdorf. i 14. IV. 1778.
- Bielinzky Eman. Gothulf Beyer-
feld. M. i 25. V. 1750.
- Bielitz Car. Beniam. Elystrowerda
M. i 26. VI. 1734.
— Car. Frdr. Dittersbacen. M. i 2. VI.
1784.
— Car. Frdr. al. Bieliz Zehisten. M.
i 12. VI. 1751.
— Car. Guil. Zehesta M. i 13. X. 1744.
— Christ. Gotthelf Freyberg. i 19. V.
1772.
— Gust. Alex. Liebenwerda M.
i 27. VI. 1791, dp. Wittenberg.
— Ioh. Alexand. al. Bieliz Lieben-
werda S. i 25. V. 1753.
— Ioh. Frdr. Schoenerstad. M. i 19. V.
1770.
— Iul. Drosna Neomarch. S. idp. 2. V.
1724.
- Bieliz, -zius Car. Frdr. Zehistan.
s. Bielitz.
— Ioh. Alexand. s. Bielitz.

Bieliz Ioh. Christoph. Croebelio Misn.

- dp. et prom. i S 1716 M 89.
— Ioh. Gottfried Sayda M. i 19. VII.
1751.
— Ioh. Gottfried Sayda M. i 19. VII.
1765.
— Ioh. Paul. Mittelseyda M. i 31. V.
1738.
- Bielke Ioh. Achat. Felix. Ienen. M.
i 20. I. 1739, dp. Iena.
- Bielstein Aug. Rudolph. Phil.
Brunswic. S. i 25. X. 1762.
- Biemann, -mannus Christ. Paul.
Gorlic. P. i 6. V. 1745, m. creatus
per diploma 12. II. 1750.
- Bienafis Sebast. Lips. dp. 16. VII.
1781.
— Sebast. Parisien. B. i 18. XI. 1771.
- Bienco Ioh. Andr. Thorun. P. i 24. I.
1807, dp. Regiomont.
- Bienemann Pe. Curland. P. i 2. X.
1769.
- Biener Car. Frdr. Sorbig. M. i 26. IX.
1809.
— Christ. Frdr. Zoerbig. M. i 16. V.
1798, dp. Wittenberg.
— Christ. Gotthelf Buchheim. M.
i 7. V. 1754.
— Christ. Gottlob Sorbig. S. i 28. V.
1771, dp. Wittenberg, iur. utr. b.
extra fac. 2. V. 1774, iur. utr. lic.
und dr. extra fac. 10. IV. 1777.
— Frdr. Aug. Lips. i 30. III. 1802, iur.
utr. b. 5. IX. 1804, phil. dr. et lib.
art. m. diplomat. 3. III. 1808, iur.
utr. dr. 7. VIII. 1807 (28. VII. 1807).
— Ioh. Christ. Leisnig. Misn. dp. et
prom. i W 1716 M 39.
- Bienert Geo. Gottfried Martisburg.
M. idp. 4. I. 1730.
— Ioh. Aug. Freiberg. M. i 18. X. 1758.
— Salom. Gottlob Freyberg. M.
i 17. V. 1759.
- Bierast Gottlieb Guil. Roswin. M.
i 19. VI. 1786.
- Bierey Gottlob Bened. Dresden. M.
i 22. IV. 1790.
- Bieringer Christ. Albert. Hobenloic.
i 5. V. 1768, dp. Göttingen 1. V.
1759.
- Bierling Car. Gottfried Weiffenfels.
M. dp. 25. I. 1763, i 20. V. 1772.
— Christlieb Traugott Luppa M.
i 23. V. 1740, b. a. im Dec. 1744,
m. 25. II. 1745.
— Frdr. Imman. Loppaea M. i 29. V.
1738.

Biersig Gottlob Frdr. Ortrand. M.

- i 30. V. 1763.
- Bieselstein de Iac. Hnr. eq. Cur-
land. S. i 1. XI. 1726.
- Bieske Car. Aug. Pölzig. P. i 3. V.
1808.
- Bihler Christoph. Altenburg. Misn.
dp. et prom. i S 1712 M 44.
- Bildekau a Ioh. Beniam. Engelce.
Dantisc. i 2. X. 1744.
- Bilhardus Bened. Guil. Slesvic. S.
i 22. X. 1755.
- Bilhoch Christ. Wilh. Magdeburg.
prom. i S 1719 S 30.
- Bilinsky Ioh. Sam. Hartenstein. M.
i S 1739.
- Billeb Aug. Christ. Leubinga Thur.
M. i 28. V. 1753.
— Aug. Christ. Weesenstein. M.
10. IV. 1786.
— Aug. Christ. Weesenstein. M.
i 17. VI. 1786.
— Sam. Christ. Weesenstein. M.
i 10. IV. 1786.
- Billing Ioh. Iac. Cracov. i 22. V. 1777,
med. b. 21. X. 1780, med. lic. 22. VI.
1781.
- Bilsterling Ferd. Ioh. Curland.
i 11. VIII. 1767.
- Biltz (vgl. Bilz) Car. Aug. Gottlob
Olbernhau. M. i 27. VI. 1804.
— Gotthelf Christ. Grunenthal. M.
i 28. II. 1769.
— Ioh. Euseb. al. Bilz Gotthard.
Grunthal. M. i 21. VI. 1757.
- Biluschenko Mich. Poltava Roß.
P. i 14. X. 1752.
— Pe. Poltava Roß. P. i 14. X. 1752.
- Bilz (vgl. Biltz) Car. Cornel.
Mariaemontan. M. i 1. VI. 1765.
— Christ. Gottfried al. Biltz Mariae-
montan. M. i 31. V. 1763.
- Bilzing Christ. Gottfried Weiffenfels.
M. i 25. X. 1759.
— Ioh. Hnr. Leucopetraeus i 14. V.
1793, dp. Iena.
- Bindauf Christ. Sam. Cizen. M. i W
1731.
- Binder Beniam. Gottlieb Vratislav.
P. i 24. IV. 1749.
— Ioh. Cibinio Transylvan. i 5. V.
1777.
— Ioh. Christ. Lips. M. idp. 9. XI.
1723.
- Binder de liber baro Car. Vindobonen.
i 9. X. 1793.
— Franc. Vindobonen. i 9. X. 1793.

- Binder de liber baro** Frdr. Ham-
burgen. i 9. X. 1793.
- Bindewald** Geo. Ludov. Haß. Darm-
stad. B. i 8. VIII. 1769, dp. Iena.
- Bindseil** Frdr. Gottlob Islebien. S.
i 13. VI. 1784, dp. Helmstedt
31. XII. 1781.
— Gottlob Islebien. i S 1739.
- Bing** Mathi. Itzenhoens. S. idp.
14. VI. 1737.
— Math. Nic. Conr. al. Bynge Itze-
hoa. Hols. S. i 17. V. 1775, dp.
Helmstedt.
— Meier Berolin. S. i 9. VI. 1785.
- Binner** Ioh. Gottfried Winzigio Siles.
P. i 5. VI. 1734.
- Binninger** Casp. Mompelgard. S.
i 15. XI. 1726.
- Binnweg** s. Bünweg.
- Bion** Ioh. Car. Frdr. Landeshut. Siles.
i 7. V. 1773.
- Birkenstock** Ioh. Pe. Mogontiac.
17. I. 1747.
- Birekhahn**, -ckhan, -khan (vgl.
Birekhan) Car. Ern. Dresden.
M. dp. 1. XII. 1768, i 19. X. 1771.
— Ern. Bernhard. Dresdan. M. i 27. V.
1797.
- Birekhan** (vgl. Birekhahn) Car.
Gottlieb Plavia Var. M. i 1. IX.
1742.
— Christ. Plavia Var. prom. i W 1713
B 11.
— Christ. Ern. Plavien. i 3. XI. 1733.
- Birekholtz** Christ. Ern. Bergwiz. S.
i 4. X. 1747.
- Birekholtz von (de) Ern.** Geo.
Wilh. eq. Misn. dp. et prom. i S
1714 M 71.
— Gottlob Leopold. eq. S. i 4. XI.
1758.
— Wolfg. Dietr. eq. Misn. dp. et
prom. i S 1714 M 145.
- Birekholz** Gottfried Magdeburg.
Sax. dp. et prom. i S 1712 S 6.
- Birekner**, Birekner Christ. Gottlieb
Tanneberg. (Annaberg., Annae-
montan.) M. i 15. X. 1752, med. b.
25. X. 1755, med. lic. 7. VII. 1758.
— Ioh. Hnr. Schlaizen. Nar. M. i 4. X.
1775, dp. Halle.
- Birkhan** s. Birekhahn.
- Birkholz**, -holtius Adam Mich.
Prettin. Sax. i 16. IV. 1766, med.
bacc. 24. II. 1770, m. a. diplom.
14. II. 1771, med. lic. 4. X. 1771.
- Birkner**, -erus Car. Sigism. Misn.
M. i 26. V. 1755.
— Ioh. Car. M. i 5. VI. 1743.
- Birnbaum** Casp. Sigism. Dresd. idp.
23. VI. 1732.
— Christ. Gottbelf Coldiz. Misn.
prom. i W 1717 M 80.
— Christ. Gottlieb Misenen. M. i 9. V.
1783.
— Gottlob Frdr. Dresden. M. i 21. V.
1740.
— Ioh. Abr. Lips. prom. i W 1718
M 62, b. a. 2. XII. 1719, m. 20. II.
1721.
- Birner** Andr. Brega Siles. idp.
12. V. 1732.
- Birnich** Ioh. Adam. Budiša Lus.
P. i 31. III. 1767.
— Ioh. Christ. Theophil. Hoyerswerda
Lus. P. i 26. X. 1796.
— Ioh. Gottlob Budiša Lus. P. i 28. V.
1760.
- Birnstein** Ioh. Theophil. Smólna
Lus. M. i 20. V. 1808.
- Biro** Geo. Debreczin. i 27. VIII. 1777.
- Birtheilus** Stephan. Sabesum Tran-
sylvan. dp. et prom. i S 1714 P 58.
- Bischoff** Aug. Franc. Burgwenda M.
i 22. IV. 1777.
— Beniam. Graudenz. Pruß. i 27. IV.
1770.
— Car. Aug. Lebrecht Neubusio M.
i 23. XI. 1784, dp. Wittenberg.
— Car. Frdr. Wickeroden. Stolberg
Roßla S. i 15. V. 1809.
— Car. Sigm. Lauban. P. i 19. IV.
1782.
— Christ. Hnr. Vratislav. Siles. prom.
i W 1711 P 46, b. a. und m. 9. II.
1713.
— Ferdin. Aug. Butstad. Thur. M.
i 17. XI. 1738, dp. Helmstädt.
— Frdr. Christ. Frauenpriesnit.
Lus. [?] M. i 5. V. 1807.
— Geo. Bernhard. Lignit. Siles. dp.
et prom. i S 1719 P 35.
— Ioh. Car. Urbacen. i 20. VI. 1767.
— Ioh. Ern. Tennstad. M. i 26. X.
1752.
— Ioh. Hnr. Aug. Kelbra Thur. M.
i 21. VII. 1800, dp. Halle.
— Ioh. Martin. Hildburghusan. B.
idp. 9. XI. 1722.
— Sam. Frdr. Spremberg. P. i 2. V.
1749.
- Bischoff [von]** Ioh. Geo. eq. Thur.
idp. 19. V. 1732.
- Bisendel** Gottlieb Roman. Lips. M.
i 4. V. 1756.
- Bislerus** Ioh. Iac. Numburg. M.
i 20. III. 1769.
- Bismarck de Geo.** Achat. eq.
Palaeo March. S. idp. 8. VII. 1722.
— Hanns Christoph. eq. Palaeo March.
S. idp. 8. VII. 1722.
— Levin. Frdr. eq. Palaeo March. S.
idp. 8. VII. 1722.
- Biß** Ioh. Frdr. Guil. Altenburg. M.
i 12. IV. 1764.
- Bißing de** Ioh. Hnr. eq. M. idp.
14. IX. 1730.
- Bisterfeld** Carsten Nic. Hamburg.
S. i 10. V. 1769.
- Bistram de Gotthard** eq. Caron. P.
i 11. X. 1794.
- Bitemeister** Rudolph. Aug. Bruns-
vig. S. idp. 25. V. 1734.
- Bitter** Aug. Frdr. Medio-March. S.
i 24. X. 1769, dp. Halle.
— Guil. Alexand. Medio-March. S.
i 24. X. 1769, dp. Halle.
- Bitterfeld** Ioh. Frdr. Islebien. S.
i 4. VI. 1762.
- Bitterlich** Ioh. Christoph. Oppacio
Lus. dp. et prom. i S 1717 M 60.
- Bitters** Christoph. Rengersdorf. Lus.
P. i 5. VI. 1747.
- Bittner** Ioh. Christ. Lips. M. i 6. V.
1801.
- Bitzenberger** Ioh. Mich. Posenien.
Hungar. P. i 6. IV. 1750.
- Bluck a Ioseph.** Topp. Siles. P. idp.
11. II. 1741.
- Blachmann** Elias Boleslav. Siles. P.
idp. 3. VII. 1722.
- Blanchard** Car. Anton. Lips. i W
1786.
— Car. Guil. (Wilh.) Adolph. Lips.
dp. 22. IV. 1772, i W (Oct.) 1786.
— Ioh. Gottfried Stephan. Franc.
Lips. dp. 9. XI. 1771.
— Noel Drocumen. ex Insula Franciae
Dreux dans l'Isle de France. B.
i 3. X. 1761.
- Blanck**, -ckius Ioh. Dan. Hamburg.
S. i 16. XI. 1741, dp. Iena.
— O. Albert. Lubeca Sax. prom. i S
1716 S 52.
- Blanche** Ioh. Hnr. Zizen. i 7. X.
1766.
- Blanckenburg de** Car. eq. Pol.
i 11. V. 1771.
- Blanckenheim** Ern. Christ. Kindel-
bruc. Thur. M. idp. 25. IV. 1723.

- Blanckenheim** Ioh. Geo. Kindelbruc. Thur. M. idp. 5. X. 1733.
- Blanckensee de Bufo** Christ. eq. Neomarch. dp. et prom. i S 1715 S 3.
- Blanckius** s. Blanck.
- Blanckmeister** (vgl. Blankmeister) Frdr. Sedinen. S. idp. 11. V. 1726.
- Nathanael Guil. Gmandstein. M. i 31. V. 1792.
- Blancmeisterus** Nathanael Ephr. Nezhkau. Var. M. idp. 23. IV. 1741.
- Bland** Frdr. Adolph. Dresden. M. i 19. X. 1779.
- Ioh. Nic. Schleusingen. Franc. B. i 30. V. 1738.
- Blankenberg** Ioh. Ern. Friedemann. Tonnstad. M. i 24. V. 1798.
- Blankenburg** Iac. Frdr. Leubingen. Thur. M. i 6. V. 1809.
- Blankenhagen** Guil. Rigen. P. i 14. VIII. 1778, dp. Leiden, iur. utr. b. extra fac. 14. VIII. 1780.
- Blankmeister, Blanckmeister** (vgl. das.) Aug. Gotthard Mühltruf. Var. M. i 27. V. 1795, dp. Wittenberg 1793.
- Dan. Frdr. Rudersdorf. Thur. M. i 22. X. 1782, dp. Iena.
- Frdr. Ferdin. Mühltruf. Var. M. i 26. IV. 1799.
- Gotthelf Gust. Rudersdorf. Thur. M. i 27. IV. 1788.
- Gotthold Imman. Rudersdorf. Thur. i 5. XII. 1804, dp. Iena.
- Gottlob Beniam. Rudersdorf. Thur. M. i 9. VI. 1795, dp. Iena 1794.
- Polycarp. Leberecht Rudersdorf. Thur. M. i 19. VI. 1786.
- Blaschke** Ioh. Landshut. Siles. P. idp. 27. IV. 1722.
- Blaser** Ioh. Gottfried Loebau. P. i 18. I. 1781.
- Blasius** Geo. Albert. Wolovia prom. i S 1714 P 71.
- Mich. Lyptovien. i 21. V. 1777.
- Sam. Neusolien. Hungar. i 4. V. 1767.
- Sam. Traugott Stoebrit. Lus. P. i 18. I. 1783.
- Blattenhardt, -rd** Theophil. Eslinga Suev. dp. i W 1713 B 1, dp. et prom. i W 1713 B 9.
- Blaubach** Ioh. Gottfried Laucha Thur. M. i 4. X. 1794.
- Blazer** Adam Casp. Nordlingen. i 28. X. 1786.
- Blech** Abr. Frdr. Gedanen. P. i 18. X. 1784, dp. Göttingen.
- Christ. Gottlieb Gedanen. P. i 27. IX. 1769, dp. Frankfurt.
- Ephr. Phil. Gedanen. P. i 27. XI. 1779.
- Ioh. Gedanen. i 19. V. 1732, dp. Wittenberg.
- Blechen** Ioh. Christ. Quackenbrug. S. i 3. V. 1735.
- Blechs Schmidt** Frdr. Altenburg. M. idp. 21. IV. 1728.
- Ioh. Car. Dresden. M. i 15. X. 1798.
- Ioh. Christ. Dresden. M. idp. 15. X. 1730.
- Ioh. Christ. Longsaliban. Thur. M. i 16. IX. 1807.
- Blechten a** Geo. Hnr. Osnabrug. Franc. prom. i S 1711 B 33.
- Bleibel** Ioh. Bened. Regiomontan. Pom. prom. i S 1713 S 44.
- Bleidner** Hnr. Gottlieb Saalburgo Franc. prom. i S 1713 B 37.
- Blesendorff** Ioach. Ern. Cottbus Lus. P. i 11. V. 1722, dp. Iena.
- Ioh. Gottfried Lips. M. i 8. IV. 1722, dp. Lips.
- Bleßing** Ioh. Gottfried Leucopetraeus M. i W 1735.
- Blettermann** Christ. Frdr. von Capite bonae spei i 22. VI. 1767.
- Ioh. Frdr. Sondershusan. M. i 8. XI. 1722, dp. Königsberg.
- Hnr. Ludov. von Capite bonae spei i 22. VI. 1767.
- Bley** Ioh. Hnr. Christ. Berenburg. Anhalt. S. i 5. VI. 1780.
- Iul. Hnr. Car. Bernburg. S. i 7. V. 1806.
- Bleyer** Christoph. Hnr. Ioh.-Georgstad. M. idp. 8. V. 1733.
- Gottlob Frdr. Ioh.-Georgenstad. M. i 18. V. 1769.
- Ioh. Geo. Selbium Var. prom. i S 1714 B 19.
- Bleymüller** Gottfried Frdr. Kühndorf. M. i 21. V. 1759.
- Ioh. Dan. Schleusingen. B. idp. 12. V. 1721.
- Ioh. Frdr. Sulan. i S 1739.
- Ioh. Hnr. Kühndorf. Henneberg. B. i 22. V. 1771.
- Blida** Thimoth. Ioseph. Walcka Livon. P. i 18. VIII. 1753.
- Bliedowo** Leopold. Ioseph. Tostien. Siles. dp. et prom. i W 1719 P 20.
- Bliescke** Ioach. Guil. Stargard. Pom. S. i 31. VII. 1747, dp. Halle.
- Blobel** Gottfried Benavia Lus. P. i 22. V. 1781.
- Bloch** Simons Sohn Doverena P. i 4. V. 1789, dp. Königsberg.
- Blochmann** Car. Guil. Lauban. P. i 23. V. 1808.
- Christ. Ehrenfried Leberecht Lauban. Lus. P. i 28. IV. 1796.
- Ehrenfried Leberecht Lauban. i 4. V. 1767.
- Gottlob Sigism. Lauba Lus. dp. 10. V. 1770.
- Ioh. Christoph. Chrysostom. Leubenberga Siles. dp. et prom. i S 1716 P 53.
- Ioh. Ehrenfried Lauba Lus. P. idp. 11. I. 1724.
- Ioh. Gottlieb Sam. Grünenberg. Siles. idp. 2. V. 1732.
- Ioh. Wilh. Lauba Lus. P. dp. 1. VII. 1759, i 6. V. 1763.
- Iust. Reichstad. M. i 17. V. 1805.
- Theophil. Sigism. Lauba Lus. P. i 16. IV. 1771.
- Block** Christ. Dietr. Osnabruck. Westphal. S. i 22. X. 1795, dp. Göttingen.
- Math. Albert. Hamburg. S. i 7. V. 1733.
- Bloede** Car. Aug. Friberg. i 12. V. 1792.
- Bloh** Ioh. Frdr. Großenhayna M. i 13. IX. 1738.
- Blome** Wolfg. eq. Lus. S. i 16. X. 1745.
- Blome de liber baro** Wolf. Hagen. Holsat. S. i 27. X. 1799.
- Bloß, -ßius** Christlieb Naumburg. dp. i S 1712 M 10.
- Christlieb Naumburg. M. i 8. VI. 1733.
- Ioh. Anton. Remda Var. i 28. IV. 1800.
- Ioh. Frdr. Numburg. M. dp. 25. IX. 1720, i 14. VI. 1738.
- Bloest** Ioh. Frdr. Ulmen. B. i 22. XII. 1769, dp. Göttingen.
- Bloete** Thom. Bremen. S. idp. 17. IV. 1731.
- Blotzheim** Rob. Glutz. Solothurn. Helvet. B. i 24. XII. 1805.
- Blückel** Ioh. Frdr. Iaurov. Siles. P. idp. 31. X. 1720.

- Bludowsky de** Ern. Christ. Leberecht eq. Siles. P. i 27. IX. 1763.
- Bludowsky de liber** baro Anton. Hnr. Ern. Austriac. B. i 13. I. 1809.
- Blühdorn** Christ. Stetin. Pom. dp. et prom. i S 1712 P 9.
- Blüher, -erus** Aug. Frdr. Beierfeld. M. i 16. IV. 1782.
- Car. Aug. Beierfelda M. i 14. XI. 1794.
- Car. Aug. Mariaemontan. M. i 31. V. 1763.
- Car. Frdr. al. Plüher Ehrenfridrichsdorf. M. i 9. IV. 1761.
- Car. Frdr. Schlettau. i 14. V. 1789.
- Car. Gottlob Dresden. M. i 23. V. 1803.
- Car. Gottlob Zeulenroten. Var. M. i 12. VI. 1783.
- Car. Hnr. Schlettau. i 30. VII. 1792.
- Car. Hnr. Schlettau. M. i 14. X. 1809.
- Christ. Gottlob Mariaemontan. i 29. V. 1777.
- Christ. Guil. Beierfeld. M. i 16. IV. 1782.
- Christoph. Guil. Wildenfelsen. M. i 2. VI. 1730.
- Christoph. Hnr. Mariaemontan. M. i 14. VI. 1775.
- Christoph. Hnr. Schneeberg. M. i 25. VI. 1757.
- Frdr. Guil. Mariaemontan. M. i 31. V. 1771.
- Hnr. Wilh. Ehrenfridersdorf. i 22. VI. 1767.
- Ioh. Aug. Ehrenfridersdorf. M. i 25. V. 1775.
- Ioh. Gottlieb Eybenstock. Misn. dp. i S 1716 M 31, i 17. X. 1726.
- Ioh. Traugott Mariaeberg. i 6. VII. 1770.
- Mich. Dav. Lips. prom. i W 1719 M 96.
- N. N. dp. S 1724.
- Sigism. Bened. Wildenfelsen. i 2. V. 1744.
- Bluhm** Herm. Reval. Livon. P. i 6. V. 1763, med. b. 28. VI. 1766, med. dr. 28. VIII. 1767.
- Bluhme** Ioh. Bartholom. Hafnia S. i 5. IV. 1782, dp. Göttingen 1780 Rectore Meistero.
- Melch. Iac. Hadelo Sax. dp. et prom. i S 1717 S 19.
- Bluhmer** Car. Gottlieb Dresden. M. i 29. IV. 1743.
- Blum** Car. Aug. Dresden. M. i 1. V. 1752.
- Ioh. Frdr. Hannoveran. S. i 3. VI. 1724, dp. Rinteln.
- Blum de** Frdr. Brunsvic. S. i 25. X. 1765, dp. Helmstedt.
- Blumbach, Blumenbach** Gottfried Casp. Lips. dp. 7. X. 1720, i 12. I. 1722, b. a. W 1728, m. 24. II. 1729.
- Ioh. Hnr. Lips. M. i 17. I. 1727, b. a. W 1728, m. 8. II. 1731.
- Blumberg** Car. Gottfried Reichenbach. Var. dp. et prom. i S 1711 B 6.
- Christ. Frdr. Schneeberg. M. i 7. VI. 1759, dp. Wittenberg.
- Frdr. Gottlieb Reichenbach. Var. dp. et prom. i S 1711 B 16.
- Paul. Gottlieb Schneeberg. dp. et prom. i S 1719 M 119.
- Blume** Andr. Gottlieb Lips. M. i 14. VII. 1779, cum mercaturam exerceat, deletus.
- Car. Adolph. Wechselburg. M. i 25. IV. 1780.
- Frdr. Wilh. Tangermunda Sax. prom. i W 1712 S 7.
- Hnr. Aug. Lips. dp. i S 1714 M 22.
- Hnr. Aug. Lips. M. idp. 29. IV. 1724.
- Ioh. Aug. Ballenstad. Anhalt. S. i 2. V. 1785.
- Ioh. Geo. Weimar. M. i 26. III. 1725.
- Ioh. Mich. Kindelbruc. Thur. M. i 3. XI. 1750.
- Blumel** Beniam. Gottfried Sprottau. Siles. P. i 19. VIII. 1756, dp. Halle.
- Blümel** Theophil. Vratislav. P. i 22. VI. 1734.
- Blumenau** Car. Hnr. i 16. II. 1768.
- Ioh. Salom. Gothan. M. i 8. VII. 1743.
- Blumenbach** Gottfried Casp. Lips. s. Blumbach.
- Blumenberg** Gottlieb Urban. Lips. dp. et prom. i S 1718 M 63.
- Blumenroeder** Ioh. Gotthelf Chrysoptom. Pericen. Misn. i 9. V. 1748.
- Blumenthal** Ioh. Christ. Guil. Gorbic. Lus. P. i 17. IV. 1766.
- Blümichen** Ioh. Adolph. Dresden. M. i 6. VIII. 1757.
- Blümke** Frdr. Dresden. M. i 4. IV. 1746.
- Blümner, -erus, Blumnerus** Adam Aug. Strelen. Siles. P. i 3. IX. 1779.
- Car. Lips. dp. 9. II. 1772.
- Car. Lips. dp. 6. VIII. 1773.
- Ern. Lips. dp. 27. I. 1779, i 12. X. 1795, iur. utr. b. 10. V. 1799.
- Hnr. Lips. dp. 3. X. 1768, i 28. V. 1781, m. a. 10. II. 1785, iur. utr. b. 7. X. 1785, iur. utr. dr. 6. XII. 1788.
- Ioh. Gottfried Emseloh Sangerhusan. M. i 29. III. 1749.
- Blumröder** Ioh. Christoph. Chemnic. dp. et prom. i S 1715 M 97.
- Blüthgen** Ioh. Gottfried Langengraßau. S. i 1. V. 1799.
- Blüthigen** Ioh. Geo. Drebach. M. i 16. V. 1750.
- Blüthner** Car. Gotthelf i 23. V. 1766.
- Guil. Christoph. Hartenstein. M. i 17. V. 1769.
- Ioh. Christ. Naetherna Zizen. i 16. VIII. 1792.
- Ioh. Gottfried Cizen. M. i 14. V. 1726.
- Ioh. Gottlieb Cizen. M. i 9. V. 1729.
- Ioh. Gottlieb Langendorf. M. i 11. IX. 1742.
- Bobbe** Car. Gottfried Dresden. M. i 14. V. 1798.
- Boch** Phil. Iac. Dinglinga March. S. i 9. IX. 1748.
- Bochard** Ioh. Baptista Parisien. Siles. prom. i S 1711 P 67.
- Bocher** Anton. Traugott Nivomontan. M. i 7. VII. 1780.
- Bochmann, -mannus** Aug. Ern. Schneeberg. M. i 10. VI. 1785.
- Car. Frdr. Neustad. Schneeberg. M. i 7. VI. 1759.
- Christ. Frdr. Neustaedtel-Schneeberg. M. i 30. V. 1760.
- Ioh. Christ. Leucopetraeus dp. i W 1716 M 12, prom. i S 1717 M 113.
- Ioh. Gotthilf Dorfchemniz. i 14. V. 1789.
- Bock, -ekius** Adolph. Guil. Niederullersdorf. Lus. P. i 24. V. 1808.
- Andr. Gebhard. Magdeburg. Sax. dp. et prom. i S 1713 S 5.
- Aug. Car. Andr. Magdeburg. i 5. IV. 1803.
- Aug. Gotthelf Zachar. Gatterstad. Thur. M. i 7. VI. 1738.
- Car. Frdr. Numburg. M. i 26. IX. 1783.

- Bock** Car. Gottlob Gorlic. dp. et prom. i S 1718 P 8.
 — Christ. Beniam. Schlettau. M. i 23. V. 1750.
 — Christoph. Guil. Noriberg. B. i 4. VII. 1775.
 — Dan. Lütjenburg. prom. i S 1714 S 36.
 — Ern. Gottfried Niderulrichsdorf. Lus. i 19. X. 1804.
 — Ern. Gotthelf Sorau. P. i 20. IV. 1782.
 — Frdr. Ludov. Numburg. M. i 31. V. 1740, dp. Wittenberg 1. VI. 1739.
 — Geo. Ern. Weißenfels. M. i 10. VIII. 1734.
 — Iac. Doeschniz. Schwarzburg. M. i 26. V. 1730, dp. Iena.
 — Ioh. Christoph. Sora Lus. P. i 17. IV. 1766.
 — Ioh. Christoph. Walzig. M. i 8. X. 1753, i 14. V. 1763.
 — Ioh. Frdr. Martisburg. M. idp. 2. V. 1733.
 — Ioh. Gottfried Soran. P. i 18. IV. 1766.
 — Ioh. Gottfried Soran. S. i 19. IV. 1771.
 — Ioh. Gottlieb (-Theophil.) Cizen. M. i 27. II. 1797, dr. phil. et lib. art. mag. W 1797.
 — Ioh. Gottlob Hnr. Numburg. M. i 29. V. 1786.
 — Ioh. Theophil. s. Ioh. Gottlieb.
 — Ioh. Traugott Wiederau. M. i 10. V. 1802.
 — Martin. Cibinio Transylvan. i 3. V. 1773.
 — Mathi. Cibinio Transylv. P. i 12. XII. 1744, dp. Halle.
 — Wilh. Frdr. Christ. Sonderhusan. M. i 17. V. 1747.
Boeckel, -elius Ioh. Christ. Sachsenburg. M. i 14. IV. 1752.
 — Ioh. Christoph. Geisingen. M. idp. 28. V. 1720.
 — Ioh. Gottlob Gartenberga Witeberg. S. i 4. II. 1765.
Boeckel Ioh. Guil. Brunsvic. Sax. prom. i S 1717 S 54.
Boeckelius s. Boeckel
Boecker Frdr. Ludov. Strelizien. S. idp. 13. V. 1741, b. a. und m. 16. II. 1747.
Bockius s. Bock.
Bocklin Dav. Ulric. Augustan. dp. et prom. i W 1714 B 5.
Boecklinus Dav. Aug. Lips. dp. et prom. i S 1712 M 51.
Boeckner Aug. Dan. Prettin. i 13. V. 1776.
Bockshammer Christ. Frdr. Bicinen. P. i 15. VIII. 1727.
Bode Aug. Hnr. Guil. Eima Hannover. i 26. VI. 1804, dp. Göttingen.
 — Christoph. Aug. Wernigeroden. i 19. IV. 1746.
 — Dan. Christoph. Uchta Minden. S. idp. 15. I. 1722.
 — Ioh. Hnr. Werningeroden. S. i 2. XI. 1744, dp. Halle.
Bodeck von Abr. Gottfried Bonavent. eq. Bor. P. idp. 15. X. 1729.
Bodenschwing de Christoph. Gisbert. Christ. eq. Marcan. S. i 26. VI. 1734.
Bodemeyer de Anton. Eberhard. eq. Luneburg. S. idp. 15. V. 1724.
Boden, -enius Car. Frdr. Schlieben. S. i 23. X. 1799, dp. olim Wittenberg, med. b. 31. III. 1802, med. lic. exam. 30. VI. 1804.
 — Christ. Frdr. Erdmann Schliebena Sax. i ?, med. b. 31. III. 1770, med. lic. 12. X. 1770.
 — Christ. Hnr. Lips. M. i 10. VI. 1756.
 — Ferd. Aug. Hannover. S. i 28. X. 1765, dp. Göttingen.
 — Ioach. Christoph. Vismar. Megapolitan. prom. i S 1715 S 36.
Bodenhausen de (a) Bodo Burchard. eq. M. i 25. VII. 1782.
 — Bodo Frdr. eq. Thur. M. i 23. VII. 1727.
 — Christoph. Aug. Leberecht eq. M. i 5. VII. 1749.
 — Ferdin. eq. S. idp. 29. VII. 1723.
 — Hanns Frdr. Sigism. eq. S. i 15. X. 1757.
 — Ioh. Frdr. Ferdin. Burgkennic. i 16. V. 1789, dp. Wittenberg.
 — Ioh. Hnr. Adolph. Burgkennic. i 16. V. 1789, dp. Wittenberg.
 — Leberecht Gottlob eq. M. i 21. X. 1779.
Bodenius s. Boden.
Bodenstein Ioh. Christ. Grimmen. i 17. V. 1770, med. b. 26. IX. 1772, med. lic. 3. IX. 1773.
Bodinus Ioh. Gottfried Franconusa Swarzburg. M. i 8. VII. 1756.
 — Nic. Ern. Apfelstad. Thur. M. idp. 29. V. 1723.
Bodt Ioh. Aug. Zwencan. M. i 15. V. 1800.
Boegchold Frdr. Car. Dresden. i 21. X. 1743.
Bogner Gottfried Ludwigsdorf. Lus. i 6. VI. 1792, m. a. 11. II. 1796.
 — Ioh. Andr. Corona Transylvan. P. i 31. V. 1771.
Bogotzky Car. Gottlieb Bernstad. Siles. P. i 7. I. 1735.
Bohemus Ioh. Geo. Dietersdorf. dp. et prom. i S 1711 M 77.
Bohl, -lius Ioh. Christ. Regiomont. Bor. P. i 27. I. 1725, dp. Regiomont. 1719.
 — Reinhold. Gedanen. P. i 12. IV. 1759.
Boehl Ioh. Frdr. Hamburg. i 19. X. 1793.
Boehlau von (a, de) Car. Aug. Düben. M. i 5. XII. 1797.
 — Christoph. Dietr. eq. S. i 3. XI. 1733, dp. Iena 1729.
 — Franc. Christoph. Ehrenreich eq. M. i 21. X. 1801.
Bohle Iac. Marchic. Friedland. S. i W 1735.
 — Ioh. Christoph. al. Pohlius Lignic. P. idp. 19. IV. 1728, b. a. und m. 21. II. 1732.
Bohlen Ioh. Hadrian. Iever. Fris. Orient. P. i 18. X. 1766.
Boehler Pe. Francofurt ad Moenum B. i 16. VI. 1734, dp. Ienae 1731.
Bohlius s. Bohl.
Bohlmann Cornel. Buxtehuda Sax. prom. i S 1712 S 21.
Bohm Aegid. Stargard. prom. i S 1714 S 32.
Boehm, Böhm, Boehmius Christ. Gotthelf Neostad. ad Orilam M. i 25. VI. 1759.
 — Ern. Gottlieb Bergen. Siles. dp. et prom. i W 1716 P 19.
 — Ioh. Christ. Ferdin. Neostad. ad Orilam M. i 10. VI. 1750, dp. Iena 28. IX. 1744.
 — Ioh. Ern. Aug. Neostad. ad Orilam M. i 2. VI. 1762.
 — Ioh. Frdr. Bilten. Siles. P. idp. 27. IV. 1730.
 — Ioh. Frdr. Slaizen. Var. M. i 17. V. 1754, iur. utr. b. extra fac. 28. IV. 1759.
 — Ioh. Geo. Rudolstad. M. i 24. V. 1743, dp. Iena.

- Boehm** Ioh. Gottfried Erfersgrün. Var. M. i 15. VI. 1769.
 — Ioh. Gottfried Erfersgrün. Var. M. i 10. I. 1727.
 — Ioh. Gottlieb Erfersgrün. M. idp. 29. VI. 1726.
 — Ioh. Mich. Dresden. dp. et prom. i S 1715 M 123.
- Boehme, Böhme, Boehmius** Car. Frdr. Weinstrophen. Misn. i 12. VI. 1797.
 — Car. Guil. Theodor. Misnen. i 9. IV. 1768.
 — Car. Ludov. Audenhayn. M. i 28. VI. 1792.
 — Christ. Frdr. Sebnitien. M. i 29. IV. 1773.
 — Christ. Gottfried i W 1786.
 — Christ. Gottlob Burckersdorf. dp. et prom. i W 1712 M 16.
 — Christoph. Gottlob Sneeberg. idp. 13. X. 1732.
 — Conr. Zachar. Magdeburg. S. i 21. VII. 1756.
 — Franc. Frdr. Schneeberg. M. i 7. XII. 1776.
 — Frdr. Wilh. Ronneburg. M. i 14. VI. 1751, dp. Iena.
 — Geo. Gottlieb Hnr. Lips. M. i 14. X. 1788.
 — Gottfried Friberg. M. i 19. VI. 1745.
 — Hnr. Beniam. Wernburg. Thuring. i 10. XII. 1745.
 — Ioh. Andr. Dresden. dp. et prom. i S 1713 M 114.
 — Ioh. Christ. Dresden. dp. et prom. i S 1712 M 76.
 — Ioh. Christ. Dresden. M. dp. 19. V. 1759, i 18. X. 1760, iur. utr. b. extra fac. 26. IX. 1766, iur. utr. lic. und dr. extra fac. im März 1771.
 — Ioh. Christ. Görlic. P. i 30. VI. 1779.
 — Ioh. Christ. Lips. i 25. I. 1802.
 — Ioh. Christ. Gottlob Zizen. M. i 8. VIII. 1785.
 — Ioh. Christoph. Hirschberg. P. idp. 1. VI. 1730.
 — Ioh. Christoph. Schneeberg. M. idp. 25. VII. 1722.
 — Ioh. Dan. Zscheplina M. i 16. IV. 1734.
 — Ioh. Ehrenfried Oßitien. i 7. XI. 1743.
 — Ioh. Frdr. Schrebitz. Leisnig. i 2. IV. 1803.
 — Ioh. Geo. Zwoenic. M. i 18. V. 1747.
- Boehme** Ioh. Gottfried Gieshubla M. i 8. I. 1739.
 — Ioh. Gottfried Koenigstein. M. dp. 15. X. 1722, idp. im Aug. 1723.
 — Ioh. Gottlieb Pilnit. M. i 8. V. 1788.
 — Ioh. Gottlieb Reichenbac. Var. i im Mai 1766.
 — Ioh. Gottlob Dresden. M. idp. 4. V. 1733.
 — Ioh. Gottlob Guben. P. i 1. X. 1806.
 — Ioh. Gottlob Wurzen. M. idp. 27. X. 1736, b. a. und m. 16. II. 1647.
 — Ioh. Traugott Zwoenic. M. i 2. VI. 1751, dp. Wittenberg.
 — Ioh. Traugott Frdr. Radeburg. i 20. V. 1792.
 — Pe. Freiberg. M. idp. 5. VI. 1724.
 — Sam. Christ. Lips. M. i 15. IX. 1755.
- Boehmel, Böhmel** Car. Aug. Sorau. Lus. P. i 1. V. 1807.
 — Car. Sigism. Sorau. Lus. P. i 17. IV. 1766.
 — Frdr. Erdmann. Soran. i 14. V. 1768.
 — Ioh. Frdr. Sorau. P. i 11. V. 1804.
 — Ioh. Gottlob Sorau. P. i 29. IV. 1757.
- Boehmer, Böhmer** Christ. Gottfried Zittau. P. i 23. V. 1778.
 — Ern. Imman. Colma Lus. P. i 8. V. 1756.
 — Frdr. Traugott Bischofswerden. P. i 22. II. 1758.
 — Geo. Rudolph. Lignit. Siles. P. i 24. IV. 1742, med. b. 10. IX. 1746, b. a. und m. W 1748, med. lic. 20. III. 1750, med. dr. et professor publ. ordin. in academia Vitebergen. et senior academiae Viteberg., phil. dr. et liberal. art. iubilans 7. II. 1799.
 — Gottfried Ern. Budiſa P. i 17. IV. 1780.
 — Guil. Adolph. Budiſa Lus. P. i 14. V. 1790.
 — Ioh. Beniam. Lignic. Siles. P. idp. 15. V. 1737, b. a. und m. 13. II. 1744, med. b. 3. IV. 1745, med. lic. 7. V. 1745.
 — Ioh. Christ. Zittau. Lus. dp. et prom. i S 1712 P 33.
 — Ioh. Ern. Beniam. Neschwiz. Lus. P. i 19. V. 1781.
 — Ioh. Ern. Salom. Budiſa Lus. P. i 14. V. 1791.
 — Ioh. Frdr. Uhystad. Taucher. Lus. P. i 25. X. 1764.
- Boehmer** Ioh. Gotthold Budiſa Lus. P. i 3. V. 1754.
 — Ioh. Gotthold Postwiz. Lusat. P. i 20. V. 1727.
 — Ioh. Gottlieb Reichenau. Lus. P. i 3. V. 1802.
 — Ioh. Gottlob Gorlic. Lus. i 4. V. 1744.
 — Ioh. Gotttrau Postwiz. Lusat. idp. 6. V. 1732.
 — Iust. Christoph. Cellen. i 11. IV. 1747.
 — Mart. Frdr. Goldberg. Siles. i 30. X. 1743, dp. Ienae.
- Böhmichen** Ioh. Ioachim Massavia s. Boemiche.
- Boehmig** Ioh. Traugott Frdr. Radeburg. dp. 29. II. 1792.
- Boehmius** s. Boehm und Boehme.
- Bohn** Ern. Aug. Erfurt. Thuring. M. i 9. V. 1722, dp. Erfurt.
- Boehn** Car. Ambros. Lips. M. dp. 31. XII. 1762.
 — Car. Frdr. Markranstaedt. M. i 4. X. 1791.
 — Car. Hnr. Vratislav. P. i 18. IV. 1747, m. per diploma creatus 24. II. 1752.
 — Ern. Guil. (Wilh.) Lips. dp. 30. X. 1772, i 30. XI. 1778, med. b. 12. XI. 1791, med. lic. exam. 30. V. 1795.
 — Gottlob Frdr. Lips. M. i 18. III. 1772.
 — Ioh. Hnr. Lips. i 22. X. 1772.
 — Ioh. Hnr. Lips. M. i 14. IV. 1781.
 — Martin. Gottlieb Vratislav. P. i 13. V. 1735.
- Bohndorf** Ioh. Gottfried Merseburg. Misn. i 14. III. 1799.
- Bohne** Ern. Christoph. Nordhusan. Sax. i 6. V. 1780.
- Boehne** Ioh. Gottlob Gautsch. M. i 21. VII. 1780.
- Bohner** Ioh. Aug. Zwochau Misn. i 14. IV. 1746.
- Boehner** Adam. Gottfried Weideberg. B. i 6. V. 1735, dp. Iena.
 — Ioh. Ludov. Weidenberg. Franc. B. i 26. IV. 1738.
- Bohr** Dav. Graudentin. Bor. P. i 5. V. 1761, dp. Göttingen.
- Boehr, Böhr.** Car. Eman. Enteritio M. i 27. IV. 1791.
 — Frdr. Christ. Eutritzsch. M. i 1. VII. 1795.
- Bojanowski** de Alexand. Posnan. P. i 27. IX. 1780.

- Boje** Nic. Haffnia prom. i W 1712 S 18.
- Boineburg**, Boynebourg de Adelbert. Geo. Aug. Guil. eq. Franc. B. idp. 19. V. 1730.
- Car. Dietr. eq. Haß. S. i 14. XI. 1750, dp. Marburg 1748.
- Car. Hnr. Guil. Franc. B. i 2. V. 1774.
- Christ. Ern. Abr. Albert. Franc. B. i 2. V. 1774.
- Hnr. Abr. eq. Franc. B. idp. 19. V. 1730.
- Bokelern** Hieron. Adolph. Brunsvic. S. i 20. V. 1727.
- Bolagno de comes** Car. Raymund. Mutinen. i 1. VIII. 1773.
- Boeland**, Pöland Christ. Aug. Brambac. B. i 12. V. 1809.
- Christ. Frdr. Brambac. Nar. M. i 8. X. 1774.
- Ioh. Christoph. Brambach. Var. M. i 28. IV. 1742.
- Boldgreff** Alexius Moscov. P. phil. dr. i 23. X. 1806.
- Bolentz** Mart. Christoph. Lips. M. i 11. IV. 1729.
- Boelius** Frdr. Christ. Chemnic. M. i 20. V. 1783.
- Bollmann** Frdr. Christoph. Erfurt. M. i 23. X. 1784, dp. Erfurt.
- Bolmer** Ioh. Car. Dresden. M., conversus, i 25. IV. 1775.
- Bolschwing de (a)** Car. Ballgallio Livon. i 24. XI. 1794.
- Ern. Donat. Curland. i W (Oct.) 1786.
- Ferdin. Alexand. Curland. i W (Oct.) 1786.
- Geo. Ioh. Curland. i W (Oct.) 1786.
- Bolt** Martin. Albert. Lubec. S. i 11. V. 1729.
- Bolten** Herm. Christ. Altona S. i 14. V. 1803, dp. Kiel.
- Boltenstern** de Car. Frdr. Dresden. M. i 3. V. 1799.
- Bolthosch** Geo. Corona Transylvan. S. idp. 25. VII. 1726.
- Boeltzig** de Christ. Frdr. Gottlob eq. M. i 23. VI. 1764.
- Bolz** Ioh. Hnr. Veravia Lus. i 15. X. 1792, dp. Iena [?].
- Boelz** Ioh. Frdr. Hala Suev. B. i 30. IV. 1750, dp. Erlangen 7. V. 1748.
- Boemack** Gottfried Benav. Lus. P. i 15. V. 1779.
- Bomberg** Ioh. Moeno Francfurten. B. i 28. V. 1746, dp. Erlangen.
- Ioh. Frdr. Lüneburg. S. i 24. X. 1732.
- Boemiche**, Böhmichen Ioh. Ioach. Massavia (MaBoa-) Pom. S. i 21. X. 1722, dp. Wittenberg, b. a. 12. XII. 1722, m. 11. II. 1723.
- Bomnitz** Christ. Marck-Ranstad. i 26. I. 1768.
- Bona** Ioh. Frdr. Sondershus. M. i 8. V. 1747.
- Bonacker** Car. Gottlob Misenen. M. i 14. VI. 1727.
- Gust. Frdr. Misenen. M. idp. 27. XI. 1724.
- Gust. Salom. Leiba M. i 15. IV. 1765.
- Bonde de liber baro** Car. Stockholm. Succ. S. i 22. V. 1801, dp. Greifswald.
- Curt. Hnr. Stockholm. Succ. S. i 22. V. 1801, dp. Greifswald.
- Boner** M. Leonhard. Noriberg. B. i im Aug. 1723, dp. Altdorf.
- Bonfeld** Ioh. Christ. Bundorf. Franc. B. i 19. III. 1777.
- Bonhoefer**, -höfer, Bonhoeffer Ioh. Car. Pe. Hala Suev. Franc. i 28. VI. 1747, dp. Erlangen.
- Ioh. Frdr. Hala Suev. i S 1739.
- Ioh. Frdr. Hala Suev. i 25. IV. 1768.
- Ludov. Car. Hallen. Suev. B. i 11. XI. 1795.
- Boenig** Ioh. Victor Quedlinburg. S. i 30. XI. 1728.
- Boenigk** Christ. Gottfried Lips. dp. i S 1716 M 8.
- Bonisch** Car. Aug. Hnr. Lips. i 7. IV. 1794.
- Bonitz**, Bonitius Car. Hnr. Auerbach. Var. M. idp. 8. VI. 1723.
- Ioh. Augustin. Schneeberga Misn. dp. et prom. i S 1715 M 89, b. a. 18. VI. 1718, m. 16. II. 1719.
- Car. Frdr. Zwoenit. M. i 17. V. 1793, m. a. 22. II. 1798, Superintendent in Langensalza, theol. dr. 4. XI. 1817.
- Car. Traugott Schwarzenberg. M. i 28. IV. 1790.
- Ehregott Leberecht Lichtenstein. Schoenburg. M. i 4. VI. 1763, m. diplomat. 5. III. 1767.
- Sam. Dorotheus Lichtenstein. M. i 14. X. 1756.
- Boniz**, -izius Christ. Aug. Witgensdorf. M. i 22. VII. 1794.
- Boniz** Ioh. Iahredorf. Misn. prom. i W 1713 M 44.
- Bonnard**, -dus Guil. Christoph. Anspac. B. i 23. VII. 1727.
- Hnr. Aug. Dresden. M. i 24. V. 1791.
- Pe. Gratianopolitan. Gallus dp. et prom. i S 1715 B 21.
- Bonnefoy** Pe. Car. Berlin. i 10. VII. 1773.
- Boenneken** Ioh. Christoph. Vinar. Misn. i 21. V. 1727.
- Bonvoisin** Ludov. Touffaint Franco-gall. ex oppido Havre de grace. B. i 15. X. 1798.
- Bonzeltius** Christoph. Gottlieb Schweinfurt. B. i 6. V. 1796, dp. Erlangen 3. V. 1795.
- Boogius** Ioh. Abr. Spremberg. Lus. P. idp. 25. IV. 1720.
- Boos de Waldeck liber baro** Car. Ios. Moguntin. B. idp. 21. VI. 1729.
- Boot** Ioh. Sam. Zoebicker Freiburg. M. i 18. II. 1765.
- Bopken** Ioh. Conr. Iever. Fris. S. i 23. X. 1724, dp. Wittenberg.
- Bopp** Ioh. Albert. Wertheim. B. idp. 4. V. 1723.
- Borch** Bernhard. Woldemar Dresden. M. i 20. V. 1758.
- Ioh. Car. Gottlob Straupic. Lus. P. i 7. V. 1796.
- Borchert** Geo. Car. Frdr. Glauchen. M. i 14. X. 1782.
- Boreck** Dav. Christ. Numburg. M. i 1. VI. 1765.
- Ioh. Christoph. Dresden. M. dp. 20. IV. 1728, i 21. IV. 1728.
- Ioh. Gottlob Rügenwald. Pom. idp. 13. V. 1720.
- O. Bernhard. Rügenwalda Pom. S. idp. 13. V. 1720.
- Borcke**, -ck (de) Car. Frdr. Aug. Novomarch. i 2. V. 1776.
- Ern. Bogislav. eq. Pom. S. idp. 25. V. 1721.
- Frdr. Ludov. Fel. nob. March. prom. i S 1715 S 31.
- Frdr. Wilh. nob. March. prom. i S 1715 S 32.
- Boreckmann** Car. Anton. Servestan. Anhalt. S. i 9. VI. 1727.
- Bordan** Gottfried Gedanen. P. i 7. IV. 1723, dp. Wittenberg.
- Bordulazzi de comes** Ioh. Ioseph. Tridentin. B. i 25. V. 1743.

- Boerenz** Hnr. Christ. Schmalcalden. B. i 21. III. 1792, dp. Marburg.
- Borgau** Car. Albert. Barby S. i 9. VI. 1751.
- Borgel** Ioh. Geo. Oederniz. Lus. P. i 4. X. 1757.
- Borger** Gottfried Conr. Dresden. dp. i S 1712 M 16.
— Gottfried Frdr. Dresden. dp. i S 1716 M 15.
- Borges** Christ. Andr. Wiesenthal. M. i 24. V. 1762.
- Borgmeyer** Frdr. Car. Harzgeroda S. i 5. XI. 1806.
- Boericke** Ioh. Christoph. Dan. Ser-vesta Anhalt. S. i 10. IX. 1748.
- Borisch** Car. Gottlieb Muscov. Lus. P. i 14. VI. 1748.
- Boerisch** Christ. Hieron. Weißenfels Misn. i 21. V. 1743.
- Bormann**, -mannus Car. Gottlob Liptice. M. i 19. IX. 1797.
— Christoph. Seifersdorf. Misn. dp. et prom. i S 1715 M 67.
— Ioh. Gottlieb Dresden. M. i 12. VII. 1753.
— Sam. Gottlob Frideberg. Siles. P. i 27. V. 1762.
- Born**, -nius Car. Adrian. Lips. prom. i S 1714 M 3, i 21. IV. 1721.
— Christ. Gottfried Schleberoda Thur. M. i 9. VIII. 1742.
— Frdr. Gottlob Lips. M. i 8. III. 1760, m. a. 25. II. 1773.
— Frdr. Sam. Gottlieb Skoehla M. i 15. VI. 1765.
— Günther. Siegfried Elsterberg. M. i 10. VI. 1760.
— Jac. Christ. Gottlieb Lips. M. dp. 10. VII. 1752.
— Jac. Hnr. Lips. dp. i W 1719 M 101, i W 1735, b. a. und m. W 1737, iur. utr. b. extra fac. 11. VII. 1739, iur. utr. lic. et dr. extra fac. 13. VIII. 1739.
— Jac. Hnr. Lips. M. dp. 21. VII. 1750, i 2. VII. 1758, iur. utr. b. 14. VIII. 1769, lic. und dr. 8. V. 1773.
— Ioh. Adolph. Sachsenburg. Thur. prom. i W 1712 M 64.
— Ioh. Andr. Erford. M. i 25. V. 1778, dp. Erfurt.
— Ioh. Andr. Lips. dp. i W 1719 M 11.
— Ioh. Gottfried Fremdiswalden. M. i 18. V. 1781, m. a. diplom. 2. III. 1786.
- Born** Salom. Gotthard Elsterberga Var. dp. et prom. i W 1719 M 61.
- Bornagius** Paul. Christ. Gotthelf Oels. Siles. i 2. XI. 1739.
- Bornemann** Car. Sigism. Haina M. i 10. V. 1806, dr. phil. et lib. art. mag. 8. III. 1810.
— Frdr. Aug. Großenhayn. M. i 21. V. 1808, dr. phil. et liberal. art. mag. 28. II. 1811.
- Boerner**, Börner, -erus, Boernerus Aegid. Furchheim. M. idp. 8. VI. 1728.
— Aug. Gottlieb Herzogswalda M. i 21. IX. 1794.
— Aug. Guil. Goerschen. M. i 20. V. 1786.
— Bened. Frdr. al. Boernerus Widerau. M. idp. 8. V. 1724, destinatus pastor substitutus Wiedera-viae b. a. und m. 24. II. 1729.
— Beniam. Frdr. Wiederau. M. i 29. VI. 1762.
— Beniam. Hnr. Goerschen-Num-burg. M. i 14. III. 1783.
— Car. Ehregott Drebach. M. idp. 9. VI. 1724.
— Car. Gust. Knau prope Neostad. ad Orlam Misn. i 25. IX. 1809.
— Christ. Frdr. Lips. dp. 4. V. 1736, i 17. IX. 1753, m. per diploma creatus 24. II. 1757, med. b. 23. IV. 1757, med. dr. 26. X. 1759.
— Christ. Wilh. Oberndorf. Misn. dp. et prom. i S 1718 M 40.
— Christoph. Aug. Lips. dp. 24. IV. 1742.
— Dav. Gottlob Drebach. M. idp. 9. VI. 1724.
— Dav. Gottvertrau Drebach Misn. dp. et prom. i S 1717 M 32.
— Eman. Car. Hnr. Clobican. M. i 2. V. 1763.
— Erdmann. Christoph. Gottlob Neo-stad. ad Orlam dp. 12. I. 1746.
— Frdr. Lips. dp. 24. IV. 1724, i 6. I. 1739.
— Frdr. Aug. Islebia S. i 9. X. 1752.
— Frdr. Guil. Theodor. Knauio Neo-stad. Misn. i 1. VI. 1807.
— Geo. Frdr. Christ. Wolfenbüttel. i 26. IX. 1770.
— Geo. (Ioh.-) Gottlieb Lips. al. Boernerus dp. 23. IV. 1732, i 24. IX. 1748, b. a. 19. XII. 1750, m. 25. II. 1751, iur. utr. b. extra fac. 26. IV. 1754, iur. utr. lic.
- Boerner**.
und dr. extra fac. 30. V. 1754, Elector. Saxon. a consillis provo-cat., consistor. Lips. et scabinatus assessor, civitatis Lips. proconsul, aedis Petri curator, phil. dr. et liberal. art. mag. semisecularis 19. II. 1801.
— Gust. Taltitio Nar. M. i 24. V. 1764.
— Hnr. Christoph. Erfurt. M. i 29. VIII. 1735, dp. Erfurt.
— Ioh. Car. Frdr. Altenburg. M. i 31. III. 1792, dp. Iena.
— Ioh. Christ. Albertshaynen. Misn. dp. et prom. i W 1715 M 25, 11. III. 1716.
— Ioh. Frdr. Neostad. ad Orlam i 18. II. 1778.
— Ioh. Gottfried Burckarsdorf. M. i 15. VII. 1769.
— Ioh. Gottfried Lips. dp. i S 1714 M 32, i 9. X. 1728.
— Ioh. Gottfried Uchtriz. Thur. M. i 26. XI. 1748.
— Ioh. Gottlieb Langenölse prope Greifenberg. Siles. P. i 20. VI. 1809.
— Ioh. Gottlieb al. Boernerus Lips. s. Geo. Gottlieb.
— Ioh. Guil. Cizen. M. i 9. V. 1801.
— Ioh. Imman. Dresden. M. i 29. IV. 1799.
— Ioh. Maur. Wilh. Teuchero. M. i 6. VI. 1746.
— Ioh. Mich. Lauba Lus. P. i 14. VI. 1754.
— Ioh. Zachar. Chemnic. M. i 19. VI. 1751.
— Sam. Sorga M. idp. 13. VI. 1726.
— Sigism. Gotthelf Chemnic. M. i 31. V. 1792.
- Bornius** s. Born.
- Bornkeßel** Frdr. Sigism. Neostad. ad Orlam M. i 14. VI. 1758.
— Ioh. Gottlieb Riethnordhusa Thur. i 14. VI. 1792.
— Ioh. Gottlieb Schleiz. Var. i 19. VI. 1731, dp. Iena 5. IV. 1728.
- Bornmann** Car. Aug. Lauban. P. i 19. IV. 1785.
— Christoph. Gottlob Leoberg. P. i 28. IV. 1735.
— Geo. Beniam. Grosbandiz. Siles. P. idp. 9. VII. 1729.
— Gotthard. Frdr. Rigen. P. i 20. X. 1780.
— Ioh. Balthas. Grosbandiz. Siles. P. i 6. V. 1727.

- Bornmann** Ioh. Gottfried Lauba Lus. i 1. V. 1744.
 — Ioh. Gottfried al. Bornmann Lauban. P. i 20. IV. 1785.
 — Ioh. Theophil. Lauba Lus. i 25. IV. 1776.
Borns Ern. Traugott Budiſa P. i 10. V. 1787.
 — Ioh. Christoph. Gorslebia dp. et prom. i S 1714 M 101.
 — Ioh. Gottlob Budiſa P. i 6. VI. 1782.
Bornschein Ioh. Ern. Dan. Prettin. S. i 22. X. 1793.
Borosdna de Pe. Mauevovien. P. i 21. V. 1781, dp. Wittenberg.
Borott Ioh. Bazinio Poson. Hung. B. i 16. V. 1783, dp. Halle.
Borries Nic. Oldenburg. S. i 20. VI. 1727.
Borrmann Geo. Salom. Freyberg. M. i 5. VI. 1751.
Borrmann Ioh. Gottfried Lauban. s. Bornmann.
Borsch Ioh. Bernhard. Welcka Lus. dp. et prom. i S 1717 P 28.
Boersch Frdr. Aug. Eckartsberg. Thur. M. i 13. V. 1801.
Borschdorf Christ. Aug. Cament. Lus. P. i 19. V. 1762.
Bortz, -ius, Borz Geo. Hnr. Engelstein. P. i 16. II. 1743, dp. Regiomont., b. a. und m. 21. II. 1743, mathemat. prof. publ. ordinar., academiae decemvir, phil. dr. et liberal. art. m. semisaecularis 14. II. 1793.
Bos du, baro du Thil Ant. Ferdin. Ludov. Wetteran. B. i 3. XI. 1749.
Boesch Ioh. Luc. Hamburg. Sax. i 6. V. 1745.
Boschan Ioh. Geo. Guben. P. i 11. V. 1782, dp. Halle.
Boschann Ioh. Gottfried Car. Schenkendöbern. Lus. P. i 20. V. 1797.
Boesche Ern. Hermann. Frdr. Lips. M. i 11. II. 1721.
Boeschen Car. Christ. Vinarien. M. i 24. V. 1745.
 — Car. Franc. Lauchstad. M. i 27. IV. 1769, iur. utr. b. extra fac. 10. VIII. 1772, iur. utr. lic. und dr. extra fac. 9. II. 1775.
 — Wilh. Franc. Cizen. dp. et prom. i W 1716 M 62.
Bose, -sius Adolph. Iulian. Vitteberg. S. dp. 5. VIII. 1750, i 14. XI. 1764, mag., med. b. 17. XI. 1764, med. lic. 1. V. 1767.
 — Car. Frdr. Lips. M. i 25. IV. 1740.
 — Car. Gottlob Schleiniz. M. idp. 23. IV. 1731.
 — Car. Wilh. Lips. Misn. dp. i W 1714 M 4.
 — Casp. Lips. Misn. dp. i W 1714 M 5, i 2. IV. 1722, b. a. 4. XII. 1723, m. 25. II. 1725, med. b., bewarb sich am 13. I. 1729 um die Erlaubnis, den Doctorgrad in der med. Fac. zu erwerben.
 — Christ. Gottlob Lips. dp. 4. X. 1734, mag. i 22. V. 1745, iur. utr. dr. 17. II. 1752.
 — Christ. Guil. Lips. dp. 13. X. 1725, i 26. IV. 1736, b. a. 20. XII. 1738, m. 25. II. 1740.
 — Ern. Gottlieb Lips. M. dp. 2. II. 1761.
 — Ern. Gottlob Lips. M. i 25. IV. 1740, b. a. und m. 25. II. 1745, med. b. 29. X. 1746, med. lic. 9. VIII. 1748.
 — Ern. Hnr. Lips. Misn. dp. i W 1714 M 11, i 17. V. 1725, iur. utr. b. 30. VII. 1728, iur. utr. dr. 29. XI. 1731.
 — Geo. Hnr. Lips. dp. i W 1714 M 17.
 — Geo. Hnr. Lips. M. i 10. VI. 1743, dp. Wittenberg, iur. utr. b. extra fac. 18. XI. 1747, iur. utr. lic. und dr. extra fac. 29. II. 1748.
 — Geo. Mathi. al. Bosius Lips. dp. i W 1714 M 18, i 16. IV. 1726, b. a. 14. VI. 1726, m. 12. II. 1728, med. b., bat am 6. VIII. 1735 um die Erlaubnis, sich um den Doctorgrad in der med. Fac. bewerben zu dürfen.
 — Hnr. Franc. Helmstad. March. prom. i W 1712 S 10.
 — Ioh. Christ. Belgera Misn. dp. i S 1711 M 12.
 — Ioh. Ern. Lips. dp. i W 1714 M 30.
 — Ioh. Geo. Lips. dp. 13. X. 1725, i S 1739.
 — Ioh. Gottfried Lips. dp. 27. I. 1734.
 — Ioh. Gottlieb Lips. M. i 29. X. 1745.
 — Ioh. Iac. Lips. dp. i W 1714 M 40, i 29. III. 1731, b. a. 12. XII. 1733, m. 17. II. 1735, theol. b. 6. XII. 1740, theol. lic. 23. IX. 1756, theol. dr. 21. IV. 1768.
Bose Ioh. Martin. Isenacen. M. idp. 5. V. 1731.
 — Mart. Christ. Islebien. idp. 30. IV. 1722.
Bose von (a, de) Adolph. Hnr., Churfürstl. sächs. Cammerherr, eq. M. i 8. V. 1765.
 — Ant. Aug. Car. eq. Thuring. dp. et prom. i S 1719 M 45.
 — Car. Adam. Hnr. eq. M. i 13. I. 1767.
 — Car. Alexand. eq. Misn. dp. et prom. i S 1713 M 72.
 — Car. Alexand. eq. M. i 20. I. 1759.
 — Car. Frdr. Guil. eq. Martisburg. M. i 20. X. 1785.
 — Car. Gottlob eq. Misn. dp. et prom. i S 1715 M 55.
 — Car. Guil. eq. M. i 23. VI. 1742.
 — Car. Ludov. eq. M. i 10. VIII. 1772.
 — Car. Traugott Oberthavia M. i 9. V. 1792.
 — Frdr. Car. eq. M. i 22. XII. 1755.
 — Frdr. Ern. eq. Thur. M. i 14. VII. 1757.
 — Geo. Wilh. Trewniz. Lusat. dp. et prom. i S 1711 P 27.
 — Hnr. Wilh. Trewniz. Lusat. dp. et prom. i S 1711 P 35.
 — Ioachim. Frdr. eq. M. i 30. IV. 1728, dp. Wittenberg.
 — Ioachim. Hnr. eq. Misn. dp. et prom. i S 1719 M 79.
Bose de comes (S. Rom. Imperii comes) Aug. Car. Dresden. dp. 22. I. 1806, i 9. V. 1806, examinatus in facultate iurid. 24. XI. 1809.
 — Frdr. Car. i 5. V. 1742.
 — Frdr. Wilh. Aug. Bayreuth. i 20. XII. 1764.
 — Malte Gust. Car. Dresden. M. dp. 14. X. 1788, i 21. V. 1802, examinatus in facultate iuridica 2. IV. 1806.
Boese Car. Albert. Mansfeld. M. i 13. III. 1771.
 — Car. Gottlieb Zittau. P. i 26. V. 1764.
 — Christ. Hnr. Mansfeld. S. i 20. V. 1778, dp. Halle, renovavit inscriptionem 12. XI. 1785.
 — Frdr. Aug. Hettsted. Mansfeld. S. i 21. IV. 1761.
 — Ioh. Gottfried Zittau. Lus. dp. et prom. i S 1716 P 60.
Boeselager de Anton. Heeßena Monaster. S. i 17. V. 1800.

- Bosellis de** Car. Ios. Mediolanen. B. i 29. XI. 1771, dp. Halle.
- Boesendorff** Abr. Brega Siles. P. idp. 26. VII. 1729.
- Boser** Ioh. Gottfried Koenigsbruck. P. i 2. VI. 1749.
- Boeser** Ioh. Christ. Schoenau M. idp. 9. V. 1721.
- Bosius** s. Bose.
- Boesner**, -erus Hnr. Ioh. Thom. Ratisbonen. B. i 23. V. 1786.
- Ioh. Adam. Ratisbonen. B. i 18. X. 1742.
- Ioh. Siegm. Ratisbon. Franc. B. idp. 24. V. 1737.
- Boße** Ferd. Christ. Guelpherbytan. Sax. idp. 14. V. 1726.
- Frdr. Gottlob Öbitien. M. i 8. VI. 1751.
- Boßbeck** Hnr. O. Lips. dp. W 1737, i 8. V. 1744, b. a. und m. 21. II. 1748, med. b. 1. V. 1748, med. lic. 18. VIII. 1754.
- Ioh. Gottlieb Herzberg. S. i 6. VI. 1726, dp. Wittenberg.
- Ioh. Gottlieb (-Theophil.) Lips. dp. 26. III. 1726, i W 1735, b. a. 28. XII. 1737, m. 13. II. 1739, theol. b. 14. X. 1743, Ebraeae linguae prof. extraordin. phil. dr. et liberal. art. m. iubilans 25. II. 1789.
- Boßelius** Tob. Sula Henneberg. dp. et prom. i S 1719 B 12.
- Bostell** von Luc. Andr. Hamburg. S. idp. 25. V. 1729.
- Bosterhausen** Ioh. Ludov. Hatmersleben. Magdeburg. S. idp. 17. V. 1724.
- Ioh. Zachar. Hatmersleben. Magdeburg. S. idp. 11. VI. 1722.
- Bostius** Herm. Brema Sax. prom. i S 1716 S 44.
- Böswetter**, Boeswetter Christoph. Car. Adorf. i 5. V. 1767.
- Ioh. Frdr. Adorf. i 5. V. 1767.
- Ioh. Gotthold Adorf. Var. M. i 10. V. 1771.
- Boeswillibald** Ioh. Hieron. Heidenheim. Bav. idp. 19. V. 1721.
- Boswizius** s. Poschwitz.
- Botaschef** Andr. Tulaen. Ruß. P. i 22. IV. 1774.
- Boetcher** Car. Adolph. Weisenfels. M. i 17. XII. 1806.
- Boetger** Adolph. Gottfried Mühlhusan. i 26. IV. 1776.
- Boetger** Dan. Gottwalt. Doela S. i 15. X. 1786.
- Ioh. Guil. Cicen. M. i 11. VIII. 1783.
- Bothe** Christ. Erdmann. Cahla Lus. P. i 2. V. 1738.
- Ioh. Gottfried Lips. i 18. X. 1793.
- Ioh. Gottlob Fraustad. P. i 15. V. 1783, dp. Halle.
- Sam. Gottfried Gorlic. P. i 21. VI. 1759, dp. Halle, iur. utr. b. extra fac. 3. XII. 1760.
- Bothfeld** Ioh. Trebicum prom. i S 1714 S 44.
- Boethius** Ioh. Iac. Leubinga Sax. (Thuring.) i 3. X. 1765, m. a. 17. II. 1774.
- Bothmar** de Car. Brunsvicen. eq. Megapolitan. S. i 10. V. 1753.
- Bothmer** de liber baro Ioh. Geo. eq. Siles. P. idp. 15. X. 1731.
- Bötner** Ioh. Gottfried Horcav. Lus. P. s. Boettner.
- Boetou** von Ioh. Iac. Lubec. i 3. IV. 1734, dp. Halle 1719.
- Böttcher** Car. Sigism. Gottlob Iauer. Siles. P. i 12. V. 1807.
- Boettcher**, Böttcher, Böttcherus Christ. Adolph. Benndorf. Merseburg. M. i 12. X. 1802.
- Christ. Gottfried Lips. M. i 6. IV. 1754.
- Christ. Gottlieb Alt-Hertzberg. Sax. i 11. XI. 1720.
- Christ. Iac. Gadenstad. S. idp. 5. VIII. 1741.
- Gottfried Conr. Sondershusan. M. i 3. VI. 1753.
- Gottlob Christ. Iac. Querfurt. M. i 19. VI. 1781.
- Ioh. Gottlieb Ioseph. Syra. M. dp. 22. IV. 1774, i 2. I. 1777.
- Ioh. Gottlob Martisburg. M. i 17. IV. 1761.
- Boettger**, Böttger Car. Aug. Wiesenhausen. Misn. i 15. II. 1799.
- Car. Frdr. Sondershusa Thur. M. i 26. IV. 1788.
- Christ. Gottlob Chemnit. M. i 16. IX. 1765.
- Frdr. Aug. Servestan. S. i 29. IV. 1796.
- Ioh. Car. Zittan. Lus. P. dp. 11. II. 1783, i 6. V. 1783, m. a. diplom. 2. III. 1786.
- Ioh. Christ. Maur. Doehlen. i 21. XII. 1778.
- Boettger** Car. Gotthold Lips. M. i 5. VII. 1775.
- Ioh. Gottlob Lips. M. i 5. V. 1725.
- Ioh. Gottlob Lips. i 17. IV. 1793.
- Ioh. Sam. Lips. M. i 2. X. 1798.
- Ioh. Theophil. Guil. Stoermthal. i 12. III. 1778.
- Boettich** Ioh. Geo. Gorlit. P. idp. 22. V. 1728.
- Ioh. Geo. Lauben. P. i 20. VIII. 1749, iterum inscr.
- Böttcher** Ioh. Gottlob Lips. s. Boettiger.
- Boetticher**, Bötticher Dan. Gottlieb Wutzig. Pom. i 28. VIII. 1755.
- Frdr. Wilhelm. Lips. dp. i W 1716 M 4.
- Geo. Leberecht Schönfeld. Neomarch. S. idp. 22. IX. 1729.
- Hieron. Aug. Geo. Goslar. Sax. i 18. IV. 1742.
- Ioh. Adolph. Lips. dp. i W 1716 M 11.
- Ioh. Gottfried Loebniz. M. i 16. IV. 1755.
- Ioh. Gottlieb Nordhusan. M. i 30. V. 1727.
- Inst. Hnr. Quedlinburg. dp. et prom. i S 1715 S 16.
- Boetticher** de (a) Alexand. Beniam. eq. Thur. M. i 9. II. 1731.
- Ludov. Aug. Brunsvic. S. i 7. V. 1764.
- Pe. Alexand. Car. Frdr. Kyovien. P. idp. 29. III. 1725.
- Boetticher** de baro Frdr. Aug. Hamburg. S. idp. 10. IV. 1725.
- Ioh. Frdr. Hamburg. S. idp. 10. IV. 1725.
- Boettiger**, Böttiger Aug. Guben. Lus. P. dp. 16. IX. 1791.
- Car. Aug. Ricobac. M. i 3. VI. 1778.
- Car. Guil. Budifen. Pol. i 19. V. 1808, reverendi min. cand., phil. dr. et lib. art. m. 13. II. 1812.
- Christ. Ludov. Raschavien. Montan. i 1. X. 1785.
- Ern. Frdr. Coelleda Thuring. i 22. II. 1793, dp. Ienae 1789.
- Ern. Gottlieb Lips. dp. i S 1716 M 12.
- Gustav. Vinarien. Misn. dp. 5. V. 1809.
- Hnr. Mich. Stollberg. M. i 13. IV. 1729.
- Ioh. Christ. Oegelen. P. i 7. X. 1751.

- Boettiger** Ioh. Gottfried Altenburg. dp. et prom. i S 1718 M 94.
 — Ioh. Gottfried al. Boettger Altenburg. Misn. i 30. V. 1760.
 — Ioh. Gottlob Lips. al. Botticher dp. i S 1716 M 33. b. a. 23. VI. 1725, m. 20. II. 1727.
 — Ioh. Siegfried Lips. dp. i S 1716 M 34, i 22. V. 1730.
 — Paul. Reichenbac. Var. M. idp. 18. V. 1729.
Boettner, -erus Car. Langosalißan. M. i 3. III. 1791, dp. Jena.
 — Conr. Gottlob Lauba Lus. P. i 15. XI. 1741, dp. Wittenberg.
 — Ioh. Gottfried al. Bötner Horcav. Lus. P. dp. i W 1719 P 1, i 24. V. 1726, b. a. und m. 24. II. 1729.
 — Ioh. Phil. Coburg. Franc. idp. 20. V. 1732.
 — Nathanael Gottfried Fridersdorp. Lusat. i 9. V. 1744.
Botzheim de Frdr. Guil. Car. Christ. eq. Palatin. B. i 21. IV. 1785.
Bouc Ioh. Ludov. Berolin. S. i 29. IV. 1788.
Boufée Christ. Gottlieb Car. Penig. M. i 1. V. 1771.
Boukingham s. Buckingham.
Bourdeaux de Prevou Paris. B. i 19. III. 1774.
Bourdillet Pe. Isaac Tranßylvan. S. i 22. XI. 1726.
Bouzanquet Ioh. Guil. Elterlein. M. i 18. IV. 1769.
Boevius, Baevius Car. Dan. Kittlitio Lusat. P. i 16. IV. 1785, med. b. 6. VIII. 1791, med. lic. exam. 3. II. 1792.
Boxberg Christ. Aug. Lips. M. i 14. X. 1748.
 — Christ. Gottlieb Goerliz. P. i 2. X. 1734.
 — Christ. Ludov. Hayna Misn. dp. et prom. i S 1717 M 27.
 — Christ. Ludov. Lips. M. i 27. II. 1758.
 — Frdr. Aug. Gorlit. Lus. P. idp. 17. XI. 1727.
 — Ioh. Car. Zwöniz. M. i 28. IV. 1758.
Boye de liber baro eq. Livon. P. i 3. XII. 1766.
Boynebourg eq. s. Boineburg de.
Boezo Ioh. Gottfried Dresden. prom. i S 1711 M 125.
Brachmann Christ. Frdr. Rochlizen. s. Bachmann.
Brachmann Christ. Paul. Dresden. M. i 5. X. 1755, iur. ntr. b. extra fac. 10. X. 1765.
Bracht Ioh. Geo. Gotthelf Martisburg. i 22. II. 1773.
Brachvogel Ioh. Melch. Belnicen. Siles. dp. et prom. i S 1711 P 57.
Brack Ioh. Paul. Einsdorf. Isenac. M. i 10. VI. 1765, dp. Jena.
Brackebusch Ioh. Geo. Ludov. Bockenema Hildesien. S. i 26. IV. 1788.
Brade Christ. Beniam. Budißa Lus. P. i 2. V. 1766.
Brader Mich. Frdr. Budißa P. idp. 23. IV. 1731.
Brahln Christ. Gotthelf Coldic. dp. i S 1714 M 11.
Brahmer, -e Ioh. Christ. Oelsnit. Var. i 17. V. 1773.
 — Ioh. Gottfried Oelsnic. Var. M. i 16. VI. 1763.
 — Ioh. Gottfried Oelsnit. Var. i 23. III. 1804.
Brahtz Car. Traugott Kittlitio Lus. P. i 25. V. 1778.
Braemer Frdr. Krobot. Var. M. i 13. IX. 1802.
Brameyer Pe. Hamburg. S. i 6. V. 1745.
Brand Aug. Christoph. Kelbra Thur. M. i 31. III. 1774.
 — Aug. Frdr. Leberecht Ißersheilinga Thur. M. i 28. IX. 1798.
 — Car. Gottfried Lips. M. i 31. III. 1767.
 — Ioh. Frdr. Langensalzen. i 1. VII. 1767.
 — Paul. Sonderburg. Holsat. dp. et prom. i S 1719 S 24.
 — Rud. Aug. Dresden. i 14. V. 1793.
Brand, -ndt de (a) Car. Frdr. Hardorf-Thur. M. dp. 16. III. 1764, i 18. XI. 1771.
 — Geo. Erasm. eq. Misn. i 24. V. 1740.
 — Ion. Pe. Neo-Commen. Helvet. B. idp. 4. II. 1739.
Brand von (de) Lindau Car. Frdr. eq. March. dp. et prom. i S 1715 S 5.
 — Car. Frdr. Erdmann. Dresden. dp. 8. IV. 1803, i 14. X. 1803.
Brandau de Ioh. Franc. Hildebrand. eq. Bohem. i 2. XI. 1743, dp. Salzburg.
Brandenburg Ioh. Christoph. Wunsidel. i 11. X. 1768.
Brandenburg Mich. Christoph. Boizeburg. prom. i S 1718 S 45.
Brandenburger Beniam. Berolin. S. dp. 10. II. 1775, i 18. VIII. 1775.
 — Ioh. Dav. Lips. M. idp. 3. IV. 1722.
Brandenstein von (a de) Car. Hnr. eq. M. i W 1732.
 — Car. Hnr. Alex. Hnr., Reverendi Capituli Merseburg. Praebendar., Maior. Zoeschen. Merseburg. M. i 17. X. 1798, dp. Wittenberg 26. IV. 1794.
 — Christoph. Ehrenfried eq. Var. i 26. X. 1743.
 — Gottlob Car. Guil. eq. M. i 13. II. 1768.
 — Guil. Car. Aug. eq. M. i 27. IV. 1744.
 — Guil. Ern. Varisc. M. i 21. V. 1787.
 — Hans Car. (Boehlen.) eq. M. dp. 15. X. 1794, i 30. X. 1804.
 — Ioh. Frdr. Guil. eq. M. dp. 5. V. 1778.
 — Hnr. Frdr. Albert. eq. Stolberg. i 25. VI. 1767.
Brandenstein de liber baro Ioh. Frdr. Guil. Zizen. M. i 20. V. 1785.
Brander Mich. Gottlieb Ratispon. Franc. B. idp. 24. V. 1737.
Brandes Andr. Christ. Halberstad. S. idp. 7. I. 1721.
Brandis, -isus Christ. Frdr. Tennstad. Thur. M. i 15. V. 1750.
 — Ern. Frdr. Tennstad. Thur. M. dp. 21. XII. 1773, i 20. V. 1774.
 — Frdr. Christ. Tennstad. Thur. M. dp. 21. XII. 1773, M. i 20. V. 1774.
 — Ioh. Geo. Tennstad. Thur. M. i 25. V. 1788.
 — Ioh. Gottfried Erford. B. i 21. IV. 1755, dp. Erfurt.
 — Ioh. Volekmar. Tennstad. Misn. dp. et prom. i S 1718 M 109.
Brandiß Ioh. Christoph. Adam. Longosalißan. M. idp. 4. IX. 1730.
Brandmüller Tob. Memminga Suev. i 9. X. 1770.
Brandschaid Ern. Mogunt. B., conversus, i 8. VII. 1779, dp. Göttingen.
Brandstetter Ant. Geo. Leonhard. Ascha Franc. i 17. XI. 1744.
Brandt, -dtius Ant. Gottfried Weifensea Thur. M. i 8. V. 1782.
 — Car. Christ. Vratislav. Siles. P. i 15. IV. 1777.

- Brandt** Frdr. Andr. Greußen. Thur. M. i 5. V. 1788, dp. Iena, m. a. 10. III. 1791.
 — Hnr. Elbinga Pruß. (Elmbya) dp. i W 1716 P 5, prom. i W 1716 P 54.
 — Ioh. Hamburg. S. i 15. V. 1727.
 — Ioh. Balthas. Brunsvic. i 22. XI. 1747.
 — Ioh. Christ. Frdr. Nordlingen. B. i 25. X. 1773.
 — Ioh. Ern. Sangerhusan. Thur. M. i 10. VI. 1738, dp. Iena 16. V. 1735.
 — Ioh. Nic. Alsa Hols. dp. et prom. i S 1718 S 20.
 — Nic. Witemberg. dp. et prom. i W 1719 S 16.
 — Pe. Hamburg. S. dp. 16. V. 1746.
Brandt de (a) Geo. Erasm. eq. M. s. Brande.
 — Gust. Car. Bremen. S. i 2. X. 1734, dp. Francfurti 1732.
Brandtius s. Brandt.
Branius Christ. Frdr. Chemnit. M. i 24. IX. 1781.
Brannaschk Christ. Gotthold Dresden. M. i 28. IV. 1788.
Brascha Anton. Dan. Lubecen. ?, iur. utr. b. extra fac. 28. III. 1740, iur. utr. lic. und dr. extra fac. 5. IV. 1740.
 — Car. Ant. Leucopetraeus M. i 18. VI. 1771.
 — Ioh. Frdr. Anton. Leucopetraeus i 3. XII. 1772.
Braschke s. Brusckke.
Bratke s. Brattke.
Bratring Hieron. Wilh. Schmanne-wicen. M. idp. 2. X. 1731.
 — Sigism. Gottfried OBitten. M. idp. 19. VI. 1736.
Brattke, Bratke Ioh. Adam. Briga Siles. P. i 4. II. 1728, dp. Iena 5. X. 1723, designatus pastor in Schönburg et Rosa b. a. und m. 12. II. 1728, theol. b. 19. II. 1728.
Brauer, -erus Car. Frdr. Lips. dp. i S 1715 M 4.
 — Car. Gottlieb (Theophil.) Gorlic. Lus. P. i 26. X. 1799, dp. Wittenberg, med. b. 3. IX. 1803, med. lic. exam. 11. XII. 1805.
 — Christoph. Frdr. Palaepolitan. i 13. X. 1744.
 — Dav. Thorun. Pruß. prom. i S 1713 S 38.
Brauer Gottfried Ludov. (-Rud.) Lips. dp. S 1793, i 15. X. 1795, med. b. 22. III. 1800, med. lic. exam. 6. II. 1811.
 — Gottlieb Aug. Lips. M. i 13. II. 1786.
 — Ioh. Christ. Gottlieb Gorlit. i 26. V. 1767.
 — Ioh. Christoph. Crimitzschau. M. i 10. IV. 1753.
 — Ioh. Christoph. Frdr. Isenberg. M. i 9. X. 1782, dp. Iena.
 — Ioh. Frdr. Nathanael Pitschen. Lus. P. i 10. V. 1783.
 — Ioh. Gottlob Annaberg. i 17. XI. 1778.
 — Ioh. Wilh. Lips. dp. i W 1719 M 19.
 — Traugott Ern. Libenau. M. i 16. V. 1761.
Braun, -ne (vgl. Braune) Aug. Griefstedt. Thur. M. i 26. V. 1791.
 — Car. Adolph. Islebien. S. i 27. V. 1734.
 — Car. Hnr. Plavia Var. M. i 17. V. 1784.
 — Christ. Frdr. Numburg. M. i 25. IV. 1766.
 — Christ. Frdr. Ferdin. Numburg. M. i 24. V. 1797, i 12. VII. 1808, iur. utr. dr. 26. VII. 1810.
 — Christ. Gottfried Car. al. Braune Nebra Thur. M. i 29. V. 1786, med. b. 23. IV. 1791, med. lic. exam. 9. XI. 1793.
 — Ferdin. Aug. Islebia S. idp. 21. VI. 1736.
 — Frdr. Aug. Porten. M. i 16. VI. 1753.
 — Frdr. Car. Wilh. Onoldin. Franc. dp. et prom. i S 1716 B 10.
 — Frdr. Christoph. Tennstad. i S 1739.
 — Frdr. Gotthelf Gotthard Nebra Thur. i 15. V. 1792.
 — Frdr. Guil. Plavia Var. M. i 16. I. 1790.
 — Geo. Ern. Frdr., Consiliarius aulae et regiminis Castell., Hohenloic. Franc. B. i 14. X. 1783, dp. Erlangen.
 — Gottfried Adam Gehofa Thur. M. i 6. III. 1807.
 — Hnr. Beniam. Langenroda Thur. i 30. III. 1803.
 — Hnr. Christoph. Baruth. B. i 28. V. 1751, dp. Erlangen.
Braun Ioh. Ravic. dp. et prom. i S 1714 P 31.
 — Ioh. Adam. Augusta Vindelicorum (Augustan.) B. dp. i 2. IV. 1774, i 12. IV. 1782.
 — Ioh. Christ. Dresden. M. i 15. X. 1735.
 — Ioh. Christ. Gorlic. P. i 13. VI. 1764.
 — Ioh. Christoph. Curien. idp. 11. VI. 1736.
 — Ioh. Christoph. Plavia Var. idp. 7. X. 1732.
 — Ioh. Christoph. Plav. Var. M. idp. 20. X. 1732.
 — Ioh. Christoph. Tennstad. Thur. M. idp. 25. VII. 1721.
 — Ioh. Frdr. Ronneburg. M. idp. 20. V. 1737.
 — Ioh. Gottfried Gehova Thur. M. i 16. I. 1786.
 — Ioh. Gottlieb (-Theophil.) al. Braune Senftenbergen. i 23. XII. 1778, m. a. 26. II. 1784.
 — Ioh. Hnr. Tennstad. Thur. M. idp. 25. X. 1729.
 — Ioh. Iac. Isenac. M. idp. 14. V. 1729.
 — Ioh. Sam. Neostad. Siles. P. idp. 16. V. 1726.
 — Ioh. Theophil. s. Ioh. Gottlieb.
 — Ioseph. Adam. Ascha Var. M. i 4. II. 1739, dp. Iena, b. a. und m. 13. II. 1739.
 — Ludov. Moguntin. Franc. B. i 27. XI. 1738, dp. Moguntiaci.
 — Roman. Frdr. Lips. dp. i W 1716 M 21.
Braun von (a, de) Adam Frdr. eq. S. i 27. VI. 1726, dp. Wittenberg.
 — Christ. Ferdin. eq. S. i 27. VI. 1726, dp. Wittenberg.
 — Christoph. Hnr. Ekebrecht eq. M. i 17. VI. 1756.
 — Hans Frdr. Gottlob eq. M. i 7. X. 1772.
 — Hnr. Geo. Eggebrecht eq. Deutzen. M. idp. 23. VII. 1731.
 — Tob. Ehrenfried eq. Sax. S. idp. im Aug. 1723.
Braun a liber baro Alex. Hnr. Maxim. Badißen. i 1. VII. 1776.
 — Guil. Vienen. i 3. VI. 1767.
Braunberch Ioh. Anton. Dresden. M. i 19. X. 1771.
Braun'e (vgl. Braun) Albert. Lips. dp. 24. XII. 1801.
 — Ioh. Car. Dresden. M. i 8. VI. 1747.

- Braune** Ioh. Geo. Frdr. al. Braun
Hohenfelda Franc. B. i 18. V.
1751, b. a. und m. 28. II. 1754,
Sickershusae prope Kittingam in
Franconia verbi divini minister,
mag. semiseularis 16. II. 1804.
— Ioh. Mich. Seyden. i 16. VI. 1767.
— Ioh. Valerian. Chemnic. dp. et
prom. i S 1715 M 126.
— Stephan. Ludov. Cament. Lus. P.
i 12. X. 1781.
- Braunhard** Frdr. Wilh. Langen-
leuba M. i 17. VII. 1743, dp. Iena.
- Braunhardt** Mich. Gottlob Terpiz.
dp. et prom. i S 1714 M 140.
- Braeunig** Car. Christ. Lips. M. dp.
11. XII. 1755.
- Brauniger, Braeuniger** Herm. Dav.
Lips. M. dp. 15. X. 1809.
— Ioh. Gottlob Sorau. P. i 23. V.
1794, dr. phil. et liberal. art. mag.
7. II. 1799.
- Braeunlich** Christ. Dav. Vyda Var.
i 12. VIII. 1777.
— Ioh. Dav. Vida Var. i 29. X. 1772.
— Ioh. Mich. Kleinreinsdorf. Var.
i 3. I. 1789.
- Braunschweig de Geo.** Dav. Lane-
burg. S. idp. 11. V. 1720.
- Braunwart** Conr. Markelsheim.
Franc. 4. X. 1794, dp. Moguntiaci.
- Brause** Ioh. Car. Frdr. Sangerhusan.
M. i 25. X. 1748.
— Theodor. Gottfried Obitio M.
i 27. VII. 1789.
- Brause a** Car. Hnr. Geo. eq. M.
Cicen. dp. 12. I. 1768.
— Christ. Aug. Ludov. Liebenwerd. S.
i 9. XI. 1783.
— Frdr. Aug. Guil. Cizen. dp. 7. V.
1776.
— Ioach. Wilh. eq. M. i 1. II. 1755.
— Ioh. Car. Obitien. M. i 25. VI. 1787.
— Ioh. Frdr. Aug. Dresden. i 11. V.
1770.
— Ioh. Frdr. Gottlob i 13. XI. 1780.
- Braußius** Gottfried Hirstein. M.
i 26. V. 1758.
- Braeutigam** Melch. Kayna Thur.
M. i 8. V. 1804.
- Brave a** Ioh. Frdr. Ern. eq. Thur.
M. i 17. X. 1764.
- Brecheisen** Ioh. Christ. Schnee-
berg. M. i 27. V. 1750.
- Brechenmacher** Sam. Augusta
Vindelic. prom. i S 1718 B 12.
- Brecher** Geo. Christ. Halberstad.
Sax. dp. et prom. i S 1711 S 8,
b. a. und m. 16. II. 1719.
- Brecht** Ioh. Casp. Lips. M. i 14. X.
1775.
- Breckner de Bruckenthal** Mich.
eq. Transylvan. idp. 14. IX. 1736.
- Bredahl** Ern. Christ. Gottlob Libe-
rosa Lus. P. dp. 14. III. 1767,
i 17. III. 1768.
- Bredow, Bredan de** Christoph. Frdr.
eq. Mesomarch. dp. et prom. i W
1711 S 7.
— Christoph. Frdr. eq. Mesomarch.
P. i 7. V. 1747, dp. Frankfurt.
— Ioh. Lud. eq. Mesomarch. dp. et
prom. i W 1711 S 10.
- Brehm, -me, -mius** (vgl. Brehme)
Andr. Iul. Seehusa March. S.
i 31. VIII. 1748.
— Barthold. Revalien. in Liefland
i 10. VIII. 1767.
— Car. Aug. Lips. M. dp. 31. XII.
1768, i 9. XII. 1779, iur. utr. b.
8. III. 1784, examen rigorosum
sustinuit 7. X. 1786, iur. utr. lic.
et dr. 26. VII. 1788.
— Car. Frdr. Neustedel. M. (Neu-
staden. bei Schneeberg) i 27. VII.
1743, iur. utr. b. extra fac. 5. IV.
1755, iur. utr. lic. und dr. extra
fac. 5. V. 1755.
— Christ. Ern. Leucopetraeus M.
i 2. V. 1752.
— Geo. Casp. Eichen. Franc. B.
i 26. IV. 1731.
— Geo. Nic. Curia Baruthin. s. Ioh.
Geo. Curia Varisc.
— Geo. Rud. Esthon. i 14. VII. 1770.
— Ioh. Geo. (Geo. Nic.) Curia Var.
i 13. X. 1773, m. a. 10. II. 1780.
— Ioh. Guil. Lips. M. dp. 3. VI. 1778,
i 24. IV. 1788.
- Brehme** (vgl. Brehm) Adolph. Gott-
fried Muhlhausen. M. i 6. X. 1791.
— Christ. Car. Droysigen. M. i 1. VIII.
1727.
— Ern. Gottfried Longosalißan. M.
i 29. XI. 1726.
— Geo. Christoph. Friburg. M. i 2. VI.
1745.
— Ioh. Christoph. Stolberg. M. i 2. I.
1764, dp. Iena 1761.
- Brehmer** Frdr. Nic. Melldorf. Dith-
mars. idp. 1. VIII. 1732.
— Ioh. Dan. Dresden. M. i 13. X.
1752.
- Brehmer** Ioh. Dan. Muegelen. prope
Oschat. M. i 25. VI. 1784.
- Brehmius** s. Brehm.
- Breide** Christ. Wilstria Holsat. S.
i 27. X. 1730.
- Breitenbach a** Ioh. Putz. eq. Bohem.
P. i 24. XII. 1742, dp. Prag.
- Breitenbauch de** (a) Christoph.
Ferd. eq. Thur. M. i 29. V. 1765,
dp. Iena.
— Franc. Traugott eq. Thur. M.
i 27. X. 1755.
— Geo. Christoph. Numburg. M. idp.
24. X. 1740.
— Geo. Ludov. Bucha Thur. M.
i 25. X. 1782, dp. Iena.
— Hnr. Aug. eq. Thur. dp. et prom.
i S 1715 M 85.
— Ioh. Geo. Eckersberg. Thur. prom.
i S 1711 M 124.
- Breitenfeld** Ioh. Christoph. Ludov.
Gubena prom. i S 1718 P 72.
- Breitenmeyer** Ioh. Anton. Zwicau.
M. idp. 22. V. 1723.
- Breitenstein** Dan. Goerlit. Lus.
dp. et prom. i S 1712 P 17.
- Breiter** Mich. Leberecht Leuco-
petraeus M. i 31. V. 1747.
- Breitfeld** Car. Sigism. Grumbach.
M. i 20. V. 1758.
- Breithaupt** Christ. Frdr. Iac. Cams-
dorf. Salfeld. B. i 18. X. 1788.
— Dav. Christoph. Zella Thur. M.
i 3. VII. 1727.
— Frdr. Christ. Gottlob Saalfeld. M.
i 17. V. 1786.
— Ioh. Ern. Hnr. Probstzellen. dp. et
prom. i W 1717 B 2.
- Breithold a** Eric. Gottfried Vismar.
prom. i S 1715 S 30.
- Breitkopf, -kopfius** Bernhard.
Theodor. Lips. M. dp. 27. V. 1754,
i 7. IV. 1766, m. a. diplom. 25. II.
1773.
— Christoph. Gottlob Lips. M. i 7. IV.
1766.
— Ioh. Gottlob Imman. Lips. M.
i 21. X. 1737.
- Breitner** Ioh. Sigism. Byruth. Franc.
B. idp. 15. X. 1720.
- Breitrück** Ioh. Hnr. Lips. M.
i 14. VIII. 1780.
- Brem, -me** Ioh. Geo. Altenburg. M.
idp. 1. V. 1733.
— Ioh. Wilh. Altenburg. dp. et prom.
i S 1716 M 59.

- Brem** Gottlob Ludov. Altenburg. M. i 28. IV. 1750.
— Hnr. Aug. Christ. Altenburg. M. i 5. V. 1740.
- Bremer** Car. Ioh. Brunsvic. S. i 6. XI. 1751, dp. Halle.
— Frdr. Christoph. Brunsvic. S. idp. 6. V. 1721.
- Bremer a** Aug. Car. Bremen. S. i 22. X. 1742.
— Bened. Cadenberg. S. idp. 3. V. 1737.
- Bren** Frdr. Aug. Altenburg. dp. et prom. 1. *apf* i W 1710 M 8.
- Brendel**, -elius Dav. Hirschberg. P. i 20. V. 1743.
— Dav. Lubanen. Siles. dp. et prom. i S 1716 P 22.
— Geo. Car. Thurnavia dp. et prom. i S 1714 B 5.
— Ioh. Aug. Zwaccen. M. i 22. IV. 1760.
— Ioh. Christoph. Hartmansdorf. M. idp. 2. X. 1730.
— Ioh. Sigism. Lignic. Siles. i 17. V. 1745.
- Brenig**, -igius Anton. Adolph. Misnen. i 23. V. 1770.
— Anton. Aug. Dresden. M. i W 1735.
— Anton. Ludov. Misnen. M. i 26. X. 1771.
- Brenn** de Car. Halen. S. i 28. V. 1791. dp. Jena.
— Gust. Adolph. Ewald. Halen. S. i 28. V. 1791, dp. Jena.
- Brenner** Christ. Zwenckau. M. idp. 10. XI. 1725.
— Hnr. Svevofurten. B. dp. 23. IX. 1778.
— Ioh. Andr. Hermanstad. Transylvan. B. i 13. X. 1783, dp. Erlangen.
— Ioh. Gottfried. Sangerhusan. M. i 30. XI. 1744.
— Ioh. Hnr. Svenofurt. dp. 27. IV. 1777.
— Ioh. Hnr. Christ. Sangerhusan. i 28. X. 1767.
— Ios. Christ. Cibinio Transilvan. P. i 30. IV. 1796.
- Brescius** Car. Ehrenfried Budiša Lus. P. i 4. XI. 1752.
— Car. Frdr. Budiša Lus. P. i 17. V. 1784, m. a. 22. II. 1787.
— Christ. Ioh. Budißen. P. i 3. V. 1780.
— Ioh. Willibald. Lübben. P. i 12. VI. 1724, dp. Halle.
- Bresel** Christ. Wrizena ad Viadrum dp. et prom. i S 1714 S 5.
- Breßler** Ioh. Sam. Derpta Livon. P. i 18. V. 1756.
- Breßler** von Gottlieb Wilh. eq. Siles. i 22. VI. 1767.
— Ioh. Gottlieb Vratilav. P. idp. 27. V. 1724.
- Breßler** de comes Car. Christ. Gottlieb Lusat. P. i 15. X. 1795.
- Brestovinus** Casp. Gottlieb Sohländin. Lus. P. idp. 30. VI. 1722.
- Bretzniz** Frdr. Reinhard. Hildburg- husan. M. i 10. V. 1764.
- Bretow** de Frdr. eq. Lus. P. idp. 3. X. 1722.
- Bretschneider** (vgl. Brettschneider) Aug. Ludov. Gera Var. M. i 5. V. 1746.
— Car. Gottlieb Gersdorf. Schönburg. M. i 24. V. 1794.
— Christ. Nöbinen. M. i 4. X. 1734, iur. utr. b. extra fac. 25. V. 1750.
— Christ. Gottlieb Iavor. Siles. P. i 9. VI. 1734.
— Christ. Theophil. Schmela Altenburg. M. i 24. I. 1781.
— Conr. Frdr. Lips. M. i 20. IV. 1751, dp. 1738.
— Ioh. Aug. Numburg. i 7. V. 1776.
— Ioh. Car. Gera M. idp. 8. V. 1730.
— Ioh. Car. Lunzig. Cizen. i 19. X. 1802.
— Ioh. Gottfried Muchela Thur. i 17. IV. 1802.
— Ioh. Gotthelf Liebstad. M. i 19. VIII. 1762.
— Ioh. Gottlieb Callenberg M. i 26. V. 1752.
— Ioh. Gottlob Kaditz. M. i 9. VII. 1763.
— Wilh. Gottlieb Weida Var. M. idp. 28. IV. 1733.
- Brettin** von (de) Hnr. Wilh. Erfurt. Thur. M. i 28. IV. 1722, dp. Erfurt.
— Ioh. Christ. Erford. Thur. M. i 26. VIII. 1722, dp. Erfurt.
- Bretting** Gust. Detlev. Hamburg. S. i 7. V. 1764, med. b. 21. VI. 1766, med. lic. 12. VI. 1767.
- Brettschneider**, Bretschneider (vgl. das.) Dav. Marienburgo Bor. dp. et prom. i S 1717 P 10.
— Dav. Mariaeburg. Bor. P. i 15. X. 1729.
- Bretzner** Frdr. Aug. Lips. M. i 25. VI. 1757.
- Breue** Ioh. Frdr. Lisdorf. Thur. M. i 15. X. 1730, dp. Jena.
- Breuel**, -elius Frdr. Anselm. Schneeberg. M. i 24. V. 1785, med. b. 16. XII. 1786, med. lic. 6. V. 1788.
— Frdr. Guil. Schneeberg. M. (Nivimontan.) i 19. X. 1799, med. b. 26. V. 1802, med. lic. exam. 6. XI. 1802.
- Breuer** Car. Beniam. Ehrenfried Dresden. M. i 23. V. 1785, iur. utr. b. extra fac. 7. VI. 1788.
— Christ. Aug. Hirschfeld. Lus. idp. 6. V. 1732.
— Christ. Gottfried Lips. M. dp. 31. XII. 1754, i 31. V. 1769.
— Christ. Gottlieb Dresden. M. a. Ioh. Gottlieb.
— Frdr. Ludov. Dresden. M. i 8. IX. 1802, iur. stud., m. a. 28. II. 1805, iur. utr. cand. 10. V. 1805.
— Ioh. Cosela Lus. P. i 19. V. 1787.
— Ioh. Car. Hirschfeld. Lus. idp. 6. V. 1732.
— Ioh. Christ. Groskoczig. Lus. P. idp. 2. V. 1729.
— Ioh. (Christ.-) Gottlieb Dresden. i 13. V. 1765, iur. utr. b. extra fac. im März 1769, iur. utr. dr. extra facultatem im April 1769.
- Breuhan** Ioh. Hnr. Hamburg. S. i 20. V. 1724, dp. Wittenberg.
- Bréul** Ioh. Geo. Lautenberg Schwarzb. idp. 28. V. 1721.
- Breunig** Car. Gustav. Loebau. P. i 7. V. 1774, phil. m. 5. III. 1778.
— Ioh. Hnr. Loosa Siles. P. idp. 28. IV. 1728.
- Breuning** Christ. Hnr. Lips. M. i S 1739, iur. utr. b. extra fac. 5. IV. 1749, iur. utr. lic. und dr. extra fac. 25. V. 1752.
— Christoph. Traugott Loebau. Lus. P. i 20. V. 1740.
— Hnr. Graitz. Var. M. i 3. I. 1769.
— Ioh. Christ. Ratisbon. B. i 8. XI. 1749, dp. Wien.
— Ioh. Frdr. Ratisponen. B. i 21. V. 1765.
— Noah Christ. Drogniz. Var. idp. 31. V. 1732.
- Brevern**, -wern de Christoph. Bernhard Esthland. P. i 18. XI. 1805.
— Herm. eq. Livon. S. i 21. V. 1764, dp. Helmstedt 1762.
— Ioh. eq. Livon. S. i 21. V. 1764, dp. Helmstedt 1762.

- Brevern de** Pe. eq. Livon. P. i 21. V. 1764, dp. Helmstedt 1762.
— Pe. Hnr. Reval. P. i 26. V. 1803, dp. Göttingen.
- Breyer** Car. Gottlob Werdau. Var. M. i 18. II. 1786, iur. utr. b. extra fac. 16. VIII. 1788.
— Geo. Christ. Zsopau. M. i 13. X. 1729.
— Ioh. Gottfried Tzschopa dp. et prom. i S 1714 M 117.
- Breynicke** Adam. Ern. Ludov. Croellwit. Merseburg. i 16. IX. 1776.
- Breyther** Aug. Gottfried Rutgendorf. Mansfeld. S. i 12. VII. 1727.
— Car. Aug. Adolph. Oberröblinga Thur. M. i 17. VI. 1778, dp. Iena.
— Guil. Aug. Oberröblincha Thur. M. i 3. VI. 1780.
- Brezner** Ioh. Aug. Wolckenstein. Misn. prom. i S 1718 M 143.
- Brichting-Schmidt** Dietr. Aug. Cizen. M. i 7. X. 1734.
- Brieger** Car. Christ. Wratislav. P. idp. 13. V. 1733, b. a. und m. 16. II. 1736.
- Briesen de (a)** Ern. Balthas. Zwerz. Siles. P. idp. 30. X. 1721.
— Frdr. Guil. eq. Siles. P. idp. 10. VIII. 1726.
— Geo. Sigism. eq. Lus. P. i 4. XI. 1727, dp. Frankfurt 17. V. 1726.
- Brietze** Ioh. Gottlieb Neschwit. Lus. P. i 19. X. 1805.
- Brinck** Gottlob Adolph. Lips. M. i 13. VII. 1745.
- Brinck de Hnr. Frdr.** Lips. dp. i S 1718 M 15.
- Brincken von den Adolph.** Ludov. Eduard. Clausthal. S. i 6. V. 1809.
- Brincken, -nken von der (a)** Hnr. Alexand. eq. Curon. P. i 17. IX. 1782.
— Ioh. Hnr. eq. Curon. P. i 1. XI. 1765, dp. Regiomont.
- Brincken a liber baro** Frdr. eq. Curon. P. i 2. XI. 1769, dp. Regiomont.
- Brinckmann** Ioh. Andr. Lips. M. idp. 25. I. 1741.
- Brinckmann** Ioh. Ant. Oldenburg. Pom. S. i 24. X. 1763, dp. Halle.
- Brinkmann** Andr. Christ. Sleswic. i S. 21. V. 1787, dp. Kiel.
- Brischmann** Ioh. Andr. Cygnen. M. i 6. VI. 1751.
- Bristowitz de** Car. Guil. Vienna Austr. i 17. IV. 1793, dp. Göttingen 1791.
- Britzky** Car. Gottlob Adolph. Sulau. Siles. P. i 18. X. 1808.
- Brock** Ioh. Christ. Altenburg. M. i 24. V. 1762.
— Ioh. Ludov. Monstab. M. i 22. V. 1762.
— Ioh. Phil. Hadelen. S. i 9. IV. 1755, dp. Helmstädt.
- Brocke von (a, de) (vgl. Broke)** Frdr. Gottlob al. Broke a Altenburg. dp. et prom. i W 1719 M 45, b. a. und m. 15. II. 1725.
— Ioh. Geo. Altenburg. Misn. dp. i W 1717 M 18, prom. i W 1717 M 101.
- Broeckelmann** Ioh. Nic. Tremon. S. i 27. V. 1741.
— Nic. Bertram. Tremonia S. idp. 16. V. 1726.
— Werner Wilh. Tremonien Westphal. S. i 20. V. 1734.
- Brockenburg de liber baro** Christ. Albert. Gunther. Schwarzburg. M. i 30. IV. 1750.
- Broekes** Barthold Hnr. Hamburg. S. idp. 25. IV. 1736.
— Eric. Nic. Hamburg. S. idp. 25. IV. 1736.
- Brockhagen** Ioh. Andr. Gothan. Thur. M. i im Aug. 1723, dp. Halle.
- Brockhaus** Frdr. Arnold. Dortmund. i 18. XI. 1793.
- Brockhausen** Ioh. Anton. Lemgo i 9. V. 1770.
- Brocktorff** Caius eq. Holsat. S. idp. 17. VII. 1730.
- Broedel** Ioh. Cornel. Mariaeberg. M. idp. 10. VII. 1724.
- Broeder** Christ. Gottlob Hartau. M. i 1. VI. 1765.
— Ioh. Christ. Mariaeberg. M. i 21. V. 1727.
- Broedno** Ioh. Christ. Langosalza Thur. i 4. X. 1772.
- Broedoffskoy** Ioh. Smolenscov. Ruß. i 9. X. 1772.
- Brodaccius** Zachar. Greifenberg. P. idp. 3. X. 1725.
- Broedstedt s. Broestedt.**
- Brodtkorb** Basil. Freyenbeßing. M. i 16. VI. 1722, dp. Halle.
— Frdr. Gotthard. Freyenbeßing. Thur. M. idp. 22. XI. 1723.
- Brodtkorb** Ioh. Frdr. Wangenheim. Thur. M. i 30. IV. 1731, dp. 31. IV. 1730, Iena.
— Volckmar Conr. Wangenheim. Thur. M. i 30. IV. 1731, dp. Iena 31. IV. 1730.
- Brodtsack** Ioh. Christ. Lindau. Lus. i 17. V. 1745.
- Broglio de Ferdin.** Parisien. B. i 1. IV. 1790, dp. Göttingen.
- Brohm** Geo. Frdr. Hartenstein. Schoenburg. i 22. V. 1792.
- Brohmer** Car. Aug. Christ. Friburg. dp. 9. IV. 1772.
— Frdr. Christ. Numburg. i 13. III. 1804.
— Frdr. Inst. Wilh. Freyburg. M. i 15. IV. 1771.
- Broitzem, Broizen de (a)** Car. Frdr. Dresden. M. i 12. X. 1787.
— Car. Victor Aug. Lusat. P. i 22. V. 1762.
— Curt Hnr. Dresden. M. i 9. V. 1801.
- Broke (vgl. Brocke von)** Car. Hnr. Christ. Altenburg. M. i 15. X. 1749.
— Ioh. Frdr. Altenburg. M. i 15. X. 1749.
- Broke de Hnr. Christ.** Brunsvicen. Sax. idp. 13. X. 1729.
- Brokes** Hnr. Lubec. S. i 14. II. 1729.
- Brömsen, Broembsen von s. Brömsen von.**
- Bromel** Frdr. Christ. Marlshusan. Schwarzburg. i 30. IV. 1725, dp. Iuliae.
- Broemsen, Bröm-, Broembsen von (de)** Andr. Albr. Lubecen. S. i 19. VII, dp. 21. VII. 1721.
— Christ. eq. Holsat. Lubec. S. i 28. IV. 1735.
— Gotthard Lubecen. S. i 19. VII., dp. 21. VII. 1721.
— Hnr. Lubecen. S. idp. 8. VI. 1726.
- Broen** Car. Ern. Dantiscan. P. i 13. X. 1752.
— Ioh. Hieron. Dantiscan. P. i 13. X. 1752.
- Bronisch** Christ. Guil. Pritzen. Lus. P. i 13. VI. 1808.
— Ern. Frdr. Erasm. Pritzen. Lus. P. i 11. VI. 1807, dp. Halle 7. V. 1805.
- Bronsart de Anton.** Erhard. Hnr. eq. Franc. dp. et prom. 26. X. 1715 B 1.

- Brose** Frdr. Christoph. Rigen. P. i 20. X. 1791.
- Brösicke** Ioh. Christ. Isericen. Mesomarch. prom. i S 1717 S 47.
- Broesigke, Proesigk von (de)** Eustach. eq. Misn. i S 1739.
- Frdr. Aug. eq. Misn. i S 1739.
- Broßelt** Ioh. Gottlob Welkersdorf. Siles. i 11. V. 1793.
- Broestedt, Broedstedt** Ioh. Christ. Vratislav. P. idp. 15. V. 1728, b. a. 30. XII. 1730, m. 8. II. 1731.
- Brothfeld** Ioh. Car. Wilsdorf. M. idp. 13. V. 1729.
- Broetter** Car. Frdr. Sam. Schoenberg. M. i 12. IV. 1780.
- Brozcius s. Broze.**
- Brox** Ioh. Christoph. Werda. M. i 3. X. 1771.
- Broze, -tzius** Christ. Gottlob Gorlic. P. i 18. XII. 1758.
- Ioh. Christoph. Gorlic. Lus. P. i 29. V. 1764.
- Bruceatius** Gottlob Frdr. Budiša. P. idp. 13. V. 1726.
- Bruchmann** Ioh. Frdr. Margliša. P. idp. 30. VI. 1729, med. b., bat am 6. IX. 1733 um die Erlaubnis, den Doctorgrad in der med. Facult. erwerben zu dürfen.
- Brüchmann** Christ. Melch. Lauba. Lus. P. i 5. V. 1727.
- Bruchholtz** Ioh. Gottlob Misenen. M. idp. 12. VII. 1721.
- Brück von** Hnr. Siegm. eq. M. idp. 18. V. 1725.
- Iobst Phil. eq. Sax. M. i 20. X. 1744.
- Brückdorff de** Hnr. Frdr. Desdorf. Holsat. S. i 13. I. 1722, dp. Kilon.
- Brucken a, dictus Fock** Frdr. Ioh. eq. Curland. P. i 17. X. 1765.
- Brucker** Car. Frdr. Augustan. B. i 26. X. 1750, dp. 1749, b. a. und m. 28. II. 1754.
- Brückmann** Gottfried Guil. Dresden. M. i 6. V. 1809.
- Ioh. Andr. Dresden. M. i 9. V. 1801.
- Bruckmeyer** Aug. Gotthelf Lichtenburg. S. i 1. VI. 1765.
- Car. Frdr. Kalkreuth. i 5. III. 1802, med. b. 9. III. 1808.
- Car. Gottfried Zscheplin. M. i 28. IV. 1750.
- Bruckner (vgl. Brückner)** Ioseph. Transilvan. P. i 18. X. 1744, dp. Erlangen.
- Brückner, Bruckner, Brueckner, Bruck-, Brücknerus** (vgl. Bruckner) Albr. Car. Gothan. i S 1739.
- Anton. Ludov. Gothan. i S 1739.
- Balthas. Christ. Salsungen. M. (Salzunga Henneberg.) i 3. III. 1771, med. b. 24. VII. 1773, med. lic. 4. III. 1774.
- Car. Gottlob Grünhayn. M. i 3. VI. 1747.
- Car. Gottlob Mariaemontan. M. i 1. VII. 1771.
- Car. Hnr. Sam. Groß-Hennersdorf. Lus. P. i 30. IX. 1802.
- Car. Traugott. Zittau. i 14. V. 1770.
- Christ. Aug. al. Bruckner Lips. M. i 3. V. 1790.
- Christ. Dan. Goeric. P. i 22. V. 1754.
- Christ. Gottlob Arensfeld. M. i 16. IV. 1785.
- Christ. Melch. Hirschberg. Siles. P. i 2. XI. 1728.
- Christ. Nathanael Lips. dp. 24. XII. 1777, i 7. V. 1795.
- Christ. Traugott Camentio Lus. i 11. V. 1792, dp. Wittenberg.
- Conr. Leberecht Koenigswald. M. i 3. VI. 1771.
- Dan. Goeric. P. i 8. V. 1721.
- Ern. Liebegott Zittau. Lus. P. i 3. V. 1771.
- Frdr. Aug. Lips. M. i 1. VIII. 1805, dp. olim.
- Imman. Gottlob Dorfchemniz. M. i 7. VI. 1757.
- Ioh. Aug. Friso-Orient. i 18. V. 1776, vgl. d. folg.
- Ioh. Aug. ex Friesia orient. oriund. i 4. XI. 1803, dp. olim, vermuthl. der vorhergeh.
- Ioh. Christ. Plavien. M. i 11. V. 1782.
- Ioh. Dan. Chemniz. M. idp. 17. XI. 1740.
- Ioh. Dav. al. Bruckner Glasen. M. dp. 24. IV. 1725, i 21. III. 1729, b. a. und m. W 1732.
- Ioh. Dav. al. Bruckner Groshartmannsdorf. M. i 17. V. 1749.
- Ioh. Frdr. Nordhusa Thur. dp. et prom. i S 1715 M 107.
- Ioh. Frdr. Rabena Viteberg. S. i 6. IV. 1808.
- Ioh. Gottlob Annaeberg. M. i 18. V. 1735.
- Brückner** Ioh. Gottlob Goerlit. Lus. dp. et prom. i S 1716 P 63.
- Ioh. Gottlob Gorlic. P. i 29. IV. 1774.
- Ioh. Guil. Mildenau. dp. 21. V. 1781, i 20. IV. 1782.
- Ioh. Hnr. Geithan. M. i 8. VI. 1743.
- Ioh. Hnr. Barby Sax. prom. i W 1714 S 14.
- Ioh. Iac. Lipsien. dp. 29. IX. 1777, i 17. X. 1778.
- Ioh. Sigism. Grünhayn. M. idp. 16. VI. 1729.
- Ioh. Theophil. Leberecht Seidenberg. P. i 30. IV. 1782.
- Ioh. Wilh. Buttstad. Thur. M. i 7. X. 1722, dp. Iena.
- Bruder** Christ. Gotthold Heburg. i 9. VI. 1770.
- Ioh. Christ. Leucopetraeus M. idp. 20. VIII. 1729.
- Bruceningk de liber baro s. Brünig de liber baro.**
- Brügerus** Christ. Dav. Elias Vinarien. i 25. V. 1772, dp. Iena.
- Brugmann, -mannus** Christ. Bernau. March. S. i 12. X. 1720.
- Weßel Bernhard. Tremonien. S. i 5. VII. 1729, b. a. 1. VII. 1730, m. 8. II. 1731.
- Brühl** Ioh. Beniam. Lips. i 28. X. 1737.
- Ioh. Dav. Weiffenfels. M. idp. 29. VII. 1722.
- Brühl, Bruhl de (a) comes** (illustr.) (Sancti Rom. Imperii com.) Albert. Hnr. M. i 10. V. 1754.
- Alois. Frdr. M. dp. 3. V. 1747, i 26. II. 1753.
- Car. Adolph. M. i 10. V. 1754.
- Hnr. Aug. M. i 10. V. 1759.
- Hnr. Lud. Bedra Thur. M. i 21. V. 1786, dp. Wittenberg.
- Ioh. Maur. M. dp. 10. V. 1746, i 1. VI. 1750.
- Ioh. Maur. M. dp. 16. V. 1754, i 18. X. 1755.
- Bruhm** (vgl. d. folg.) Frdr. Wilh. Langenbruk. M. i 28. IX. 1737, dp. Iena.
- Bruhme** Ant. Hnr. Ludov. al. Bruhm Schliben. i 12. V. 1777, med. b. 22. III. 1786, med. lic. 12. IV. 1786.
- Bruhn** Ant. Hnr. Dresden. M. i 13. V. 1738.

- Bruhn** Aug. Gottfried Dresden. M. i 13. V. 1738.
- Bruhna** Ioh. Hnr. Hernstad. prom. i S 1714 P 85.
- Bruhns** Ioh. Paul. Lubeca Sax. prom. i S 1718 S 42.
- Bruiningk de** Hnr. Frdr. Zeisto Batav. S. i 2. XII. 1796.
- Brumbey** Franc. Frdr. Servestan. S. i 9. X. 1809.
- Brumius** Ioh. Hnr. Dresden. M. i 5. VI. 1743, dp. Wittenberg.
- Brumm** Christ. Gottlieb Görlic. P. i 12. V. 1738.
- Ioh. Geo. Merana Schoenburg. dp. et prom. i W 1718 M 41.
- Ioh. Iac. Meerana Schönburg. M. idp. 23. II. 1722.
- Brummer** Adrian. Lips. prom. i W 1716 M 63.
- Christlieb Niederwürschniz. M. i 5. V. 1762.
- Ern. Gottlob Cannawurf. M. i 15. IV. 1786.
- Frdr. Conr. Lips. M. i 18. IV. 1725.
- Ioh. Car. Theophil. Cannewurf. Thur. M. i 17. IX. 1800.
- Ioh. Frdr. Brandis. M. dp. 7. X. 1720.
- Ioh. Hnr. Servestan. M. i 18. X. 1760.
- Wilh. Ludov. Lips. M. i 18. IV. 1725.
- Brümmer** Car. Hnr. Meiselvitien. Altenburg. M. i 17. X. 1788.
- Brümmer de** Adrian. Livon. i 21. X. 1777.
- Ulric. Ioh. Livon. i 26. VI. 1776.
- Brunco** Ioh. Ern. Magdeburg. Sax. dp. et prom. i S 1712 S 12.
- Bruning** Wilh. Varelen. S. i 23. IV. 1733, dp. Argentorati 12. IV. 1730.
- Brüning** Car. Gust. Staden. S. idp. 27. IV. 1731.
- Brüning de** Ioach. eq. Livon. P. i 22. X. 1742.
- Brüning, Brueiningk de** liberbaro Axel Hnr. Neuhof. Ryon. dp. 15. IV. 1793.
- Brüninghaus** Ioh. Theodor. Marcano Westphal. S. i 10. X. 1765, dp. Halle.
- Brünk** Ioh. Geo. Gottlob Schoenau. M. i 9. VIII. 1765.
- Brunnemann** Car. Gottfried Ferdin. Bornen. M. i 8. IV. 1790, med. b. 23. IV. 1794, med. dr. 29. I. 1796.
- Brunnemann** Christ. Bernavia March. dp. 7. X. 1720.
- Franc. Ludov. Freyberg. i 31. V. 1776.
- Ioach. Hnr. Schönberga Misn. dp. et prom. i S 1717 M 47.
- Ioh. Frdr. Aug. Bornen. M. i 30. IV. 1785.
- Ioh. Gottlob Schönberga Misn. dp. et prom. i W 1714 M 70.
- Ioh. Sam. Stargard. Pom. S. idp. 1. V. 1720.
- Brunner** Ern. Torgau. S. i 20. V. 1808.
- Geo. Adam. Torgau. i 29. IV. 1776.
- Geo. Christoph. Baruth. Franc. B. i S 1739.
- Gottfried Sam. Geran. M. i 27. X. 1755, iur. utr. b. extra fac. 23. III. 1759, b. a. und m. 25. II. 1762, dr. phil. et lib. art. mag. semi-saecular. 13. II. 1812.
- Ioh. Christlieb Ioh. - Georgenstad. i 22. I. 1794.
- Ioh. Gotthelf Hnr. Ioh. - Georgenstad. M. i 30. IV. 1799.
- Brunnow de** Car. Caron. P. i 3. X. 1806.
- Brunquell** Ioh. Mathi. Quedlinburg. prom. i S 1713 S 47.
- Ioh. Salom. Quedlinburg. Sax. prom. i S 1716 S 50.
- Bruns** Conr. Hnr. Delmenhorst. S. idp. 4. VI. 1721.
- Bruschke, Braschke** Ionas Christ. Frauenstad. Pol. dp. i S 1713 P 7, prom. i S 1713 P 85.
- Brusk** Mich. Ralvic. i 3. XI. 1794, dp. Prag.
- Braun** Iac. Finnicus P. i 20. IX. 1774.
- Nic. Fridericien. Dan. S. i 19. X. 1784, dp. Hafniae.
- Brzeski de** Christoph. Ern. Stolpen. M. i 8. VI. 1751.
- Bube** Christ. Martisburg. dp. et prom. i S 1714 M 50.
- Christ. Frdr. Sceudic. M. i 22. VII. 1756.
- Frdr. Christ. Skendiz. M. idp. 3. I. 1726.
- Gottfried Maur. Martisburg. M. i 20. IV. 1727.
- Buccius** Andr. Iac. Hattersleb. Hols. dp. et prom. i S 1716 S 3.
- Bucelini** Christ. i 7. VI. 1766.
- Bucerus** Ehregott Leberecht Gayt-hayn. dp. 19. XI. 1767, i 14. IV. 1773.
- Ioh. Casp. Nordhema Franc. s. Putzer.
- Ioh. Gottlieb (-Christlieb) Rudigsdorf. M. i 22. IV. 1761, b. a. und m. 13. II. 1766.
- Buch** Ioh. Gottfried Sorau. Lus. P. i 20. VIII. 1746, dp. Francfurt et Argentorati.
- Ioh. Gottfried Sorau. Lus. P. i 16. IV. 1774.
- Büch** Ioh. Mich. Martisburg. M. idp. 13. XI. 1736.
- Buch de** Theodor. Ludov. eq. Meceleburg. i 15. X. 1792.
- Buchau** Ioh. Ern. Servestan. Anhalt. S. idp. 24. IV. 1725.
- Buchberger** Ioh. Guil. Schoenberg. Lus. P. dp. 16. IV. 1761.
- Buchbinder** Ioh. Gottlieb Trebena Misn. dp. et prom. i W 1716 M 50.
- Buchenthal** Car. Gottlob Lips. i 9. XII. 1777.
- Bucher, -erus** Aug. Leopold Endorf. Mansfeld. S. i 16. V. 1803.
- Car. Aug. Misenen. M. dp. 13. X. 1761, i 26. V. 1764, iur. utr. b. extra fac. 19. VIII. 1768, iur. utr. dr. extra facultatem 21. IV. 1774.
- Christ. Frdr. Witeberg. S. i 12. V. 1744.
- Frdr. Beniam. Dresden. M. i 26. IV. 1788, dp. olim.
- Frdr. Gottlob Lips. M. dp. 8. VI. 1761.
- Guil. Leop. Misnen. i 18. V. 1770.
- Gust. Adolph. Dresden. M. i 5. III. 1774.
- Ioh. Car. Aug. Markersdorf. Lus. P. i 15. V. 1784.
- Buchert** Ioh. Frdr. Caron. P. i 17. X. 1776.
- Bucherus** s. Bucher.
- Buches** s. Buchs.
- Buchhauser** Gottlob Frdr. Hauswalda Lus. P. i 25. IV. 1758.
- Buchheim** Car. Aug. Frdr. Waldheim. M. i 30. IV. 1785.
- Frdr. Budiša P. (Waldheim.) i 16. IV. 1807, med. b. 21. III. 1809, med. lic. exam. 27. I. 1810.
- Ioh. Geo. Rablicen. i 11. V. 1776.
- Buchholtz** Abr. Brandenburg. March. S. i 27. X. 1732.

- Buchholtz** Pe. Casp. Lennep. Westphal. S. i 20. IV. 1769, dp. Halle 1767.
- Buchholtzer** Gottfried Ferdin. Vratislav. Siles. i 27. IV. 1744.
- Buchholz** Dav. Rud. Woldeck. Megapolitan. S. m. i 4. VI. 1737, dp. Rostock.
- Ioh. Frdr. Vieha Thur. i 18. X. 1802.
- Rud. Dietr. Priz-Walcen. March. i 21. IV. 1740.
- Buchka** Sim. Aeremontan. Byruth. B. idp. 5. X. 1726.
- Büchler** Ioh. Christ. Eblebia Thur. dp. et prom. i S 1712 M 78.
- Büchling** Ioh. Dav. Hala-Magdeburg. S. i 14. V. 1784.
- Buchmann** Frdr. Malitsch. Siles. P. i 18. V. 1805.
- Ioh. Frdr. Sangerhusan. Thur. M. i 9. X. 1775.
- Buchner** Christ. Gottlieb Lips. M. idp. 4. II. 1721.
- Christ. Guil. Hnr. Mariaberg. M. i 17. VI. 1794.
- Ioh. Dan. Heburg. M. i 9. X. 1798.
- Ioh. Gottlieb Martisburg. M. idp. 2. X. 1730.
- Ioh. Polycarp. Weißenfels. i S 1739.
- Ioh. Quirin. Gothan. prom. 16. p. i W 1710 B 2.
- Wolfg. Magn. Noriberg. Franc. B. i 10. V. 1748.
- Büchner**, -erus Adam Frdr. Schletttau. M. i 29. X. 1728.
- Car. Frdr. Aug. Torgau. S. i 27. X. 1798.
- Gottfried Victor Seebach. Thur. M. i 17. V. 1754.
- Ioh. Lißa Lus. P. i 18. IV. 1766.
- Ioh. Gottfried Lips. M. i 16. IX. 1779.
- Ioh. Hnr. Clingena Thur. M. idp. 11. VIII. 1723.
- Buchold** Ioh. Christoph. Lignic. i 2. VI. 1745.
- Ioh. Gotthard Ligniz. P. i 25. IV. 1738.
- Bucholzius** Paul. Flensburg. Holsat. prom. i S 1715 S 44.
- Buchs**, Buches Ioh. Dav. Nimic. Siles. P. idp. 25. X. 1728, b. a. und m. 8. II. 1731.
- Buchs** a Dan. Gottlieb Siles. P. i 7. IV. 1781.
- Buchsbaum** Ioh. Christ. Martisburg. Misn. dp. et prom. i S 1712 M 77.
- Buchwald** Christ. Gottlieb Goerlic. P. i 28. IV. 1753, dp. Wittenberg.
- Christ. Traugott Goerlitz. P. i 28. VI. 1791.
- Ioh. Traugott Gorlic. P. i 8. V. 1801.
- Buchwald von (de)** Detlev. eq. Holsat. S. i 24. V. 1742, dp. Kiel.
- Detlev. eq. Holsat. S. i 11. XII. 1750, dp. Kiel 1746.
- Frdr. Hafn. Danus S. i 1. V. 1733, dp. Hafn. et Iena 19. IV. 1730.
- Hnr. eq. Holsat. S. i 11. XII. 1750, dp. Kiel 1746.
- Henning eq. Holsat. S. i 19. VI. 1731, dp. Kiel 3. II. 1729.
- Ioachim. eq. Holsat. S. i 19. VI. 1731, dp. Kiel 3. II. 1729.
- Schack eq. Holsat. S., Kgl. Dän. Cammer Inecker, i 14. X. 1765, dp. Göttingen.
- Buck** Car. Gottlieb Dresden. M. i 15. VII. 1755.
- Geo. Phil. Torgau. s. Bucke.
- Bueck** Nic. Arnold. Hamburg. S. i 21. IV. 1792.
- Buckatzsch**, -atsch Car. Aug. Gubenen. Lus. P. i 23. V. 1791.
- Geo. Gottlieb Guben. Lus. P. i 6. V. 1762.
- Gottlieb Metius Guben. Lus. P. i 23. V. 1791.
- Bucke** Christ. Wilh. Torgau. Misn. dp. i S 1715 M 11.
- Geo. Phil. al. Buck Torgau. i 25. IV. 1774.
- Buckingham**, Boukingham Stephan. nob. Angl. S. i 25. IX. 1751.
- Buckwar** Mart. Turno prope Peitz. P. i 15. V. 1809.
- Bucky** Ioh. Christ. Gedanen. P. i 21. VI. 1729.
- Buda**, -de von (de) Geo. Herm. Sitten. M. dp. i S 1719 M 20, idp. 20. IV. 1723.
- Budaeus** Frdr. Wilh. Budißa P. idp. 18. V. 1731.
- Budberg** de Leonhard. Walter. Curon. P. i 21. IX. 1741.
- Buddensieg** Car. Gottlieb (-Theophil) Sundhausen bei Langensalza i 29. VI. 1789, Gangloffsoemmerdae et Schiltæ prope Weissenseeam verbi divini minister, phil. dr. et liber. art. mag. diplom. 25. II. 1819.
- Buddensieg** Christ. Frdr. Sundhausen. Thur. M. i 24. IV. 1795.
- Buddens** Car. Frdr. mag. art. Ienae promotus i ?, mag. Lips. receptus S 1714.
- Ioh. Arnold. Lipstad. Westphal. S. i W 1735.
- Ioh. Gottfried Altenburg. M. i W 1731.
- Bude** von Geo. Herm. s. Buda.
- Buder** Car. Frdr. Lips. M. i 27. IX. 1809.
- Christ. Gottlieb Kittliz. dp. et prom. i S 1714 P 12.
- Geo. Cotbus. i 3. X. 1770.
- Budich** Ioh. Christoph. Groß Lubolz. Lus. P. i 16. V. 1801.
- Budig** Christ. Gottlob Radmeritio Lus. P. i 4. VI. 1790, dp. Wittenberg, med. b. 7. IV. 1798, med. lic. exam. 13. VI. 1801.
- Budstadt** Christoph. Adolph. Mulverstad. Thur. prom. i W 1711 M 63.
- Budt** Ioh. Dav. Lips. M. idp. 11. VII. 1720.
- Bufe** Ioh. Siegm. Beniam. Bischofwerd. M. i 30. V. 1744.
- Bugenhagen** Ioh. Gottfried Leisnig. M. i 13. IV. 1767.
- Büchner** Sebast. Sam. Gollbach. Thur. M. i 11. VIII. 1724, dp. Iena.
- Bühl** Ioh. Frdr. Sam. Lutzena i 25. II. 1793.
- Bühlau** Leberecht Gottlieb Cothena Anhalt. prom. i W 1714 S 15.
- Buhle** Ioh. Traugott Lauba Lus. P. i 21. IV. 1755.
- Bühler** Leberecht Gottfried Cothen. Anhalt. S. idp. 25. IV. 1737.
- Bühlich** Ioh. Christoph. Schladebac. M. i 2. IX. 1784.
- Bühne** Frdr. Aug. Gera Var. M. i 2. VIII. 1765, dp. Iena.
- Bühner** Adam Christ. Vratislav. P. i 21. IV. 1721.
- Buhr** Ioh. Christ. Olsnen. Siles. P. idp. 26. V. 1741.
- Bühning** Henning. Hamburg. S. idp. 16. V. 1737.
- Buin** werg s. Bünwerg.
- Bülan** Car. Servestan. S. i 15. V. 1784.
- Franc. Servestan. S. i 13. X. 1787.
- Bülan** de Bußo Hnr. eq. Mansfeld. dp. et prom. i W 1717 S 2.
- Büling** Ioh. Gottfried Artera Mansfeld. M. i 18. V. 1759.

- Bulitius** Ioh. Christ. Kittlic. Lus. dp. et prom. i S 1715 P 45.
 — Ioh. Christ. Kodizen. Lus. P. i 8. VIII. 1753.
Bulle Christ. Frdr. Lockeniza Ukero March. prom. i S 1719 S 29.
 — Ioh. Geo. Lockeniza Ukero March. prom. i S 1719 S 43.
Bulletius Ioh. Christoph. Ern. e Therms Carolin. Bohem. dp. et prom. i S 1715 P 49.
Bulling Ioh. Conr. Oldenburg. S. i S (Apr.) 1766.
Bulmerincq, -ing Anton. Riga Livon. i 4. IX. 1744.
 — Mich. Riga Livon. i 18. V. 1770.
Bulow, Bulo, Buelow de Frdr. Gottlob eq. S. i 20. V. 1743.
 — Frdr. Gottlob Iul. Beyernaumburgo Thur. M. i 15. VI. 1780.
 — Gotthard Hnr. Aug. eq. Sax. S. idp. 20. V. 1721.
Bulsius Christoph. Dietr. Koenigsberg. March. prom. i S 1716 S 32.
Bultz, -tzius Christ. Gottlieb Pago Zwoenitz. M. idp. 22. V. 1728.
 — Ioh. Christ. Zwöniz. dp. et prom. i S 1713 M 118.
Bälzius Christ. Frdr. Dresden. M. i 27. X. 1770.
Bumann de Ignat. Friburg. Helvet. i 9. XI. 1794.
Bünau von de (a), Günther a Wesenstein Dresden. Misn. dp. et prom. i S 1711 M 60.
 — Gunther. Dresden. i S 1739.
 — Günther. Dresden. M. i 27. IV. 1785.
 — Günther. Eisenberg. i 10. V. 1742, dp. Iena.
 — Gunther. eq. Franc. B. i 30. V. 1748.
 — Günther. eq. Misn. dp. S 1740.
 — Gunther. eq. Misn. i 13. V. 1751.
 — Hnr. eq. Altenburg. M. i 1. V. 1742.
 — Hnr. Dresden. i S 1739.
 — Hnr. Gothan. i 18. X. 1804.
 — Hnr. Martisburg. M. idp. 6. V. 1720.
 — Hnr. eq. Misn. dp. et prom. i S 1713 M 109, examinatus in fac. iuridica 9. VI. 1716.
 — Hnr. eq. Misn. dp. S 1740, i 24. V. 1743, examinatus in fac. iuridica 23. X. 1743.
 — Hnr. eq. Misn. i 17. V. 1748.
Bünau von de (a) Rad. Cannewiz. M. i 13. V. 1735.
 — Rud. Gothan. M. i 1. VI. 1807.
 — Rud. eq. Martisburg. M. idp. 18. VIII. 1721.
 — Rud. eq. Misn. dp. et prom. i S 1713 M 145.
 — Rud. eq. Misn. prom. i S 1714 M 201.
 — Rud. eq. Misn. idp. 17. V. 1729, examinatus in fac. iuridica 11. IX. 1732.
 — Rud. eq. Misn. i 21. V. 1731, dp. Halle.
 — Rud. eq. Misn. dp. S 1740.
 — Rud. eq. Gasnen. Pol. idp. 17. V. 1741.
 — Rud. eq. Misn. i 24. V. 1743.
 — Rud. eq. Misn. i 21. VI. 1767.
Bünau de comes (S. Romani Imper. com.) Günther. Dahlen. dp. 24. VIII. 1773.
 — Guenther. Welckan. M. i 17. X. 1782, examinatus in fac. iuridica 25. II. 1786.
 — Hnr. Dahlen. dp. 24. VIII. 1773.
 — Hnr. Misn. i 20. V. 1746.
 — Rud. Suselicen. Berolin. S. dp. 30. IX. 1752.
 — Rud. Suselicen. Berolin. S. dp. 30. IX. 1752.
Bundschuh Ioh. Casp. Schweinfurt. Franc. i 26. V. 1773, m. a. diplom. 5. III. 1778.
 — Ioh. Pe. Svinfurt. Franc. i 18. IV. 1804.
Bünekau Ioh. Gotthard Lubec. S. i 22. V. 1755, dp. Göttingen.
Buenger, Bünger Andr. Car. Sagan. Siles. i 27. IV. 1744.
 — Nathanael Christlieb Greiza Var. i 28. IV. 1777.
Bunnewerg s. Bünweg.
Bünso Eman. Ehrenfried Stralsund. Pom. S. i 4. X. 1742, dp. Marburg.
Büntzel Paul. Geo. Altdorf. Noric. i W 1735.
Bünweg, Binn-, Buinweg, Bunnewerg Car. Aug. Hokendorf. M. i 21. II. 1750.
 — Ioh. Gottlob Frdr. Heckendorp. M. i 29. V. 1752.
 — Mich. Christ. Rud. Höckendorf bei Dresden i 8. VI. 1789.
 — Rud. Beniam. Heckendorf. M. i 13. II. 1754.
Buquoi Erdmund. Frdr. Soran. i 4. V. 1770.
Burcardus Dav. Gottlob Doebelen. s. Burchard.
 — Ioh. Gottlob Tanaeberg. M. i 27. V. 1761.
Burchard, -dus (vgl. Burcardus u. Burckard) Christ. Mich. Donbuhl. Eichstad. B. i 4. III. 1762.
 — Dav. Gottlob Doebelen. s. Burckard.
 — Ern. Frdr. Rostoch. i 1. V. 1744.
 — Geo. Christoph. Tenstad. Thur. M. idp. 23. X. 1720.
 — Ioh. Landsberg. March. prom. i W 1718 S 12.
 — Ioh. Christoph. Lips. prom. i S 1719 M 144.
 — Ioh. Frdr. Strehla s. Burckard.
 — Ioh. Geo. Salzwedel. Palaco March. i 7. VII. 1732, dp. Halle.
 — Ioh. Gottfried Linda M. idp. 28. IX. 1729.
 — Mathi. Kilon. Holsat. prom. i S 1712 S 35.
 — Sam. Zduna dp. et prom. i W 1716 P 45.
 — Thom. Gedan. m. prom. i S 1711 P 74.
Burchardi Car. Frdr. Aug. Lips. M. i 7. VIII. 1798.
 — Ioh. Christfried Koenigshayn. Lus. P. idp. 13. VI. 1730.
 — Ioh. Christ. Wahren. Megapolitan. i 7. VII. 1744.
 — Paul Hnr. Koenigshayn. Lus. P. idp. 8. V. 1733.
Burchardus s. Burchard.
Burchardt Car. Andr. Vetschau. P. idp. 23. V. 1731.
 — Christoph. Frdr. Polsnit. M. s. Burckhardt.
 — Frdr. Willh. Iohan-Georgenstad. dp. i S 1711 M 7.
 — Ioh. Ern. Vetschau. Lus. i 10. IX. 1736, dp. Wittenberg.
 — Ioh. Frdr. Kannawurf. Thur. idp. 1. VIII. 1732.
Burchart Gust. Geo. Livon. P. i 11. VII. 1752.
 — Ioh. Reval. Livon. P. i 13. V. 1769, dp. Halle.
 — Ioh. Frdr. Gandersheim. S. i 2. V. 1749.
Burckard Car. Gottlob Muldavia M. i 3. VII. 1748.
 — Dav. Gottlob al. Burcardus o. Burchardus Doebelen. prom. i S

Burckard.

- 1712 M 125, b. a. 7. XII. 1715, m. 13. II. 1716.
 — Ioh. Frdr. al. Burchard Strehla M. i 7. X. 1740, b. a. und m. 24. II. 1746.
Burckardt Dan. Kirchdorf. M. i 19. VI. 1753.
 — Ioh. Andr. Lips. M. i 13. III. 1727.
Burckersrode, -roda, Burckersroda von (a, de) Adolph. Samson Marca Roelitz. Thur. M. dp. 16. III. 1764, i 4. VIII. 1775.
 — Car. Guil. Dietr. eq. M. i 18. V. 1740.
 — Frdr. Adolph. Thuring. M. i 11. X. 1809.
 — Geo. Adolph. eq. Marckröhlic. M. idp. 21. VII. 1733.
 — Guil. Aug. Thur. M. i 11. X. 1809.
 — Hnr. Geo. Guil. eq. S. i 2. XI. 1775, dp. Halle.
 — Ioh. Aug. eq. S. i 2. X. 1775, dp. Halle.
 — Ordomar Hnr. eq. Marckröhlicen. M. idp. 21. VII. 1733.
Burckhard Car. Gottlieb Zwickau. M. i 25. V. 1791.
 — Car. Gottlob S. Georg.-Polit. M. i 4. VII. 1750.
 — Christ. Theophil. Lips. M. i 12. VI. 1778.
 — Christoph. Ern. Schlettau. M. i 26. VI. 1727.
 — Dan. Gottfried Obertavia Merseburg. s. Burckhardt.
 — Ioh. Andr. Belgern. i 19. VI. 1767.
 — Ioh. Frdr. Plavia Var. M. i 20. IX. 1734.
 — Ioh. Iac. Dresden. s. Burckhardt.
 — Ioh. Mart. Rösckena M. i 15. VI. 1750, dp. Jena 21. X. 1746.
Burckhardt Adolph. Gottlieb Obittien. M. idp. 13. X. 1730.
 — Car. Christ. Schleusingen. i 28. IV. 1736, dp. Iena.
 — Car. Frdr. Coelestin. Liebenwerden. i 20. II. 1805.
 — Car. Gottlob Dresden. M. i 10. V. 1807.
 — Christ. Ern. Aug. al. Burckhart Liebenwerda S. i 20. IX. 1806.
 — Christ. Frdr. Gedan. m. prom. i S 1711 P 65.
 — Christ. Guil. Longosalißan. M. i 23. VIII. 1797.

Burckhardt Christoph. Frdr. al.

- Burchardt Obatien. (Polsnitz.) M. i 30. VI. 1733, dp. Wittenberg 1731, m. i 28. V. 1747, iterum inscriptus hic Lipsiae, celebrato Inbilaeo Academ. festo Pentecostes.
 — Dan. Gottfried al. Burckhard Obertavia Martisburg. dp. 18. VIII. 1778, i 16. X. 1792.
 — Ern. Gotthilf Brausa Siles. P. i 13. V. 1738.
 — Ioh. Christoph. Lips. dp. i S 1714 M 27.
 — Ioh. Iac. Dresden. Misn. i 9. VI. 1761.
 — Ioh. Ludov. Basileen. B. i 28. XI. 1800.
 — Ioh. Theophil. Islebien. s. Burckhard.
Burckner Ioh. Hnr. Cygnen. M. idp. 31. XII. 1721.
Bürckner Christ. Gottlieb Annaemontan. s. Birckner.
Burdach Car. Frdr. Lips. dp. 23. II. 1772.
 — Car. Frdr. Lips. dp. W 1790, i 18. X. 1793, med. b. 21. IX. 1796, dr. phil. et lib. art. m. diplom. 7. II. 1799, med. lic. exam. 2. IV. 1800.
 — Car. Guil. Tribelen. Lus. P. i 20. V. 1801.
 — Christ. Gottfried Hnr. Kohlo Lus. P. i 6. IV. 1799, dp. Wittenberg.
 — Christ. Hnr. Kohla Lus. P. i 22. IV. 1755.
 — Dan. Christ. Kohlen. Lus. P. i 13. IV. 1761, med. b. 28. VIII. 1765, m. diplomat. 5. III. 1767, med. lic. 29. I. 1768.
 — Gottlob Christ. Kohla Lus. i 13. VI. 1772.
Büren de Albert. Frdr. Bernen. Helvet. B. i 6. X. 1800, dp. Tübingen.
 — Arn. Ludov. Bernen. Helvet. B. i 28. XI. 1796.
Burg Dan. Gottlob Vratislav. Siles. P. i 22. IV. 1747.
Burg de Ioh. Hnr. Lips. prom. i S 1713 M 200.
Burgart Abr. Salisbac. Palatin. B. idp. 9. X. 1722.
Bürgel Gottfried Svidnic. P. idp. 18. VI. 1728, b. a. und m. 17. II. 1735.
Burger (vgl. Bürger) Ioh. Ern. Hersbruc. Noric. B. i 4. VI. 1765, dp. Altorf.

Burger Paul. Noriberg. B. m. i 11. VII. 1729.

- Bürger**, Burger, -erus, Bürgerus (vgl. Burger) Adam Siegm. Martisburg. M. i 19. VII. 1727.
 — Car. Frdr. Dresden. dp. 6. X. 1782, i 24. IX. 1783.
 — Car. Gottfried Bernstad. Lus. P. i 7. V. 1782.
 — Car. Guil. Stolberg. M. i 14. X. 1808, dp. Göttingen.
 — Car. Sigm. Breitung Thur. i 16. V. 1768.
 — Casp. Frdr. Teuto Obig M. idp. 23. VII. 1720.
 — Christ. Ehrenfried Rubland. Lus. P. i 19. V. 1742.
 — Christ. Frdr. Islebien. i 25. V. 1772.
 — Christ. Frdr. Schneeberg. M. i 1. VII. 1735.
 — Christ. Gottlieb Baehrendorf. M. i 19. V. 1742.
 — Christ. Gottlieb Beniam. Bernsdorf. M. i 2. VI. 1775.
 — Christ. Gottlob Zittau. Lus. P. i 24. V. 1751.
 — Christ. Zachar. Schneeberg. dp. i S 1715 M 12.
 — Frdr. Aug. Dresden. dp. 6. X. 1782, i 24. IX. 1783.
 — Frdr. Aug. Misn. M. i 13. VI. 1743.
 — Geo. Augustin. Strehlen. M. i 19. V. 1742, dp. Wittenberg.
 — Geo. Gottfried Belzig. S. i 25. XI. 1776, dp. Wittenberg.
 — Gottfried Loeban. P. i 3. V. 1751.
 — Gotthelf Ehrenreich Ruhland. Lus. P. i 19. IV. 1761.
 — Gotthold Aug. Car. Heiden. M. i 6. IX. 1777.
 — Gottlieb Beniam. Ruhland. Lus. P. i 7. VI. 1765.
 — Gottlob Frdr. Bernhard. Stolberg. i 18. V. 1768, dp. Halle 1766.
 — Ioh. Christ. Schneeberg. M. idp. 2. V. 1724.
 — Ioh. Dav. Misenen. M. idp. 14. V. 1728.
 — Ioh. Gottlob al. Burger o. Burgerus Groß Naundorf. M. idp. 23. VI. 1736, b. a. 26. XI. 1740, m. 16. II. 1741.
 — Ioh. Gottlob Langensaltzen. i 26. X. 1767.
 — Ioh. Ludov. Aug. Rosla Stolberg. M. i 12. VII. 1775, dp. Wittenberg.

- Bürgermeister** Christ. Gottlieb Weserau. Brandenburg. S. i 16. X. 1762.
 — Ioh. Gottlieb Querfurt. M. i 4. VI. 1763, dp. Iena.
- Burgerus, Bürgerus** s. Bürger.
- Burghard** Frdr. Gottlieb Cunersdorf. Lus. P. idp. 29. XII. 1729.
 — Laur. Bonavia M. i 31. I. 1755.
 — Theodor. Gottlob Bischoffwerd. M. idp. 28. VI. 1726.
- Burghardi** Adde Bernhard. Lubec. S. i 12. V. 1733, dp. Iena 1729.
- Burghardt** Gotthold Ehrenreich Praußen. Siles. P. idp. 5. X. 1733.
- Burghart** Gottfried Ern. Svidnic. P. i 10. V. 1727.
- Burgheim** Salom. Hirsch Burg. S. i 12. V. 1783, dp. Halle, med. b. 4. VIII. 1784, med. lic. 21. IX. 1784.
- Burghard** Christ. Gottlob Ioh.-Georgpolit. M. i 1. III. 1723, dp. Wittenberg.
 — Ioh. Christ. Stangengrün. M. i 31. V. 1791.
- Burgmann** Ioh. Gottfried Lips. M. i 27. X. 1750.
- Burmüller** Ioh. Ang. Franc. Magdeburg. S. i 5. VI. 1783, dp. Erfurt.
- Burgold** Car. Frdr. Geran. i 24. V. 1793.
- Burgsdorff** Hnr. Lud. Naumburg. Thur. dp. et prom. i W 1713 M 15.
- Burgsdorff, -dorf** de (a) Car. Gottlob eq. Lus. P. idp. 1. V. 1731.
 — Christoph. Frdr. al. Burksdorffa Cizen. M. i 8. VI. 1743.
 — Christoph. Traugott eq. Lus. P. i 29. VI. 1733, dp. Halle 24. V. 1730.
 — Ern. Christ. eq. Siles. idp. 5. V. 1736.
 — Frdr. Adolph. eq. M. i 9. VIII. 1763, dp. Iena.
 — Ludov. Christoph. Islebien. M. i 9. X. 1780.
 — Ludov. Timoth. eq. Lus. P. i 29. VI. 1733, dp. Halle 24. V. 1730.
- Burius** Hnr. Wilh. Anton. Scharnebecka Luneburg. prom. i S 1719 S 34.
- Burkard, -dus** Adelbert Hnr. Hildburghausen. B. i 19. X. 1742, dp. Helmstädt.
 — Ioh. Christ. Triptis Var. M. i 28. V. 1785.
- Burkersroda** de s. Burckersrode von.
- Burkhard** Adolph. Guil. Radeburg. M. i 13. VI. 1770.
 — Car. Aug. Martisburg. dp. 5. X. 1774.
 — Gotthelf Ioh. i 2. VI. 1766.
 — Ioh. Theophil. al. Burckhardt Islebien. S. i 1. VI. 1774, m. a. 18. II. 1777, theol. b. 31. VII. 1786, theol. lic. 24. VIII. 1786, theol. dr. 24. VIII. 1786.
 — Tob. Christoph. Augustan. Vindelic. i 10. X. 1776.
- Burkhardt, -dtus** Christ. Gottfried Drehnau in der N.-Lausitz i 22. V. 1789.
 — Ern. Gottlieb Zettlic. M. i 18. VII. 1796.
 — Frdr. Aug. Zettlic. M. i 21. IV. 1788.
 — Ioh. Aug. Voigtsberg. Var. Misn. i 16. V. 1798.
 — Ioh. Car. Lips. M. i 4. V. 1791, mathem. cultor, phil. dr. et lib. art. mag. diplom. 11. III. 1797.
 — Ioh. Frdr. Oelsnit. M. i 2. X. 1809.
- Burkhart** Christ. Ern. Aug. Liebenwerda s. Burckhardt.
 — Gottlieb Daspig. Weißenfels. i 22. IV. 1768.
- Burksdorff** a Christoph. Frdr. Cizen. M. s. Burgsdorff de.
- Burmänn, -mannus** Car. Sigism. Lignic. Siles. i 1. V. 1736, dp. Frankfurt.
 — Geo. Christoph. Suptiz. M. i 26. VII. 1745.
 — Hnr. Siegfried Mutschen. M. i 12. X. 1765.
 — Ioh. Adam. Meganeohusa (Gross Neuhusa-) Thur. dp. 27. V. 1774, i 22. V. 1788, m. a. 10. III. 1791.
 — Ioh. Mart. Martisburg. M. i 22. IV. 1740.
- Burmeister** Hnr. Constant. Ilseburg. Thur. prom. i W 1719 M 80.
- Bournye** Frdr. Guil. Halen. M. i 10. IX. 1808, dp. Halle.
- Bourrienne** de Louis Fauvelet de Seu en Champagne i 24. IX. 1789.
- Burry** Wilh. Frdr. Augustan. i 12. V. 1773.
- Burscher, -erus** Car. Erdmann. Cament i 1. VI. 1768, m. a. 17. II. 1774.
 — Gottlieb Frdr. Traugott Cament. Lus. dp. 22. II. 1793.
 — Ioh. Frdr. Cament. Lus. P. i 7. VI. 1749, b. a. und m. W 1752, theol. b. 11. I. 1765, theol. lic. 14. IV. 1768, theol. dr. 21. IV. 1768, phil. dr. et liberal. art. m. semisaecularis 24. II. 1803.
 — Paul. Geo. Gottlieb Cament. dp. 31. I. 1777.
- Bursianus** Car. Frdr. Arnsdorf. M. i 13. IX. 1786.
- Busch, -schius** Abr. Mariaeburg. Bor. P. i 2. XI. 1750, dp. 1749.
 — Adam Frdr. Neudorf. M. i 25. VI. 1759.
 — Adam Gottlieb Schlettan. Misn. dp. et prom. i S 1718 M 29.
 — Aug. Christ. Pirnen. M. i 21. V. 1735.
 — Aug. Hnr. Liberosa P. i 20. XI. 1806.
 — Car. Hnr. Liberosa P. i 2. VI. 1806.
 — Christ. Lips. dp. et prom. i W 1716 M 27.
 — Christ. Ern. Klitschen. M. idp. 28. IV. 1729.
 — Christ. Frdr. Erlebach. M. i 13. II. 1727.
 — Christ. Gottfried Lignit. Siles. prom. i S 1719 P 63.
 — Frdr. Ferdin. Coldic. M. i 5. VI. 1795.
 — Gabr. Christoph. Beniam. Arnstad. M. i 17. V. 1781, dp. Iena.
 — Gottfried Rigen. P. i 20. X. 1780.
 — Gottlieb Kuppera Lus. P. i 9. V. 1775.
 — Hnr. Jul. Frdr. Hannoveran. S. idp. 21. IV. 1741.
 — Ioh. Geo. Moeno-Francfurt. B. idp. 5. VIII. 1729.
 — Ioh. Gottfried Lips. dp. 7. X. 1721, i 25. IV. 1723.
 — Ioh. Gottlieb Loebau Lus. P. i 24. IV. 1750.
- Busch** de s. Busche von dem.
- Büsche** Ioh. Frdr. Luneburg. prom. i S 1713 S 45.
- Busche, Busch** von dem (de) Clamor Aug. Frdr. Guil. Westphal. S. i 10. V. 1795.
 — Clamor Diefr. Ern. Hannoveran. S. i 28. IV. 1786.
 — Ern. Aug. eq. Osnabrug. i 11. IV. 1738.
 — Ioh. Clamor (-Aug.) eq. Westphal. S. idp. 19. X. 1723, examinatus in fac. iuridica 6. XII. 1729.

- Busche von dem** Phil. Wilh. eq. Westphal. S. idp. 19. X. 1723.
— Wilh. Christ. Hanoveran. i 13. XI. 1772.
- Busche-Hänefeld von dem** Clamor Dietr. Ludov. Guil. Osnabrug. S. i 6. XI. 1807.
- Busche-Ippenburg von dem** Ludov. Osnabrug. S. i 23. V. 1796. dp. Göttingen.
- Büschel, Bueschel, Büschelius** Ioh. Adolph. Zethau. M. i 6. V. 1793.
— Ioh. Gabr. Zwickau. M. i 1. XII. 1741.
— Ioh. Gabr. Bernhard. Lips. M. dp. 13. VIII. 1764, i 25. IV. 1771.
- Buschendorf** Car. Frdr. Aug. Ferdin. Lips. dp. W 1807.
— Christ. Frdr. Cröllwitz. M. i 18. V. 1785.
- Buscher** Gottlieb Aug. Cotbus. Lus. P. i 30. X. 1742.
- Buschick** Christ. Gottlieb Dresden. M. i 29. IV. 1799.
- Buschius** s. Busch.
- Buschmann** Aug. Leberecht Loebnitz. M. i 9. V. 1794.
— Car. Frdr. Christ. Loebnit. M. i 25. V. 1784.
— Ehrenfried Engelbert. Pomeran. S. i 12. X. 1764, dp. Greifswald 1762.
— Ern. Gotthold Loebnitz. M. i 22. VI. 1791.
— Sam. Sigism. Roßavien. M. i 23. V. 1755.
- Büsdorff** Ioh. Gottlieb Ascan. Sax. prom. i S 1717 S 52.
- Buse** Ioh. Christoph. Dresden. M. i 22. IV. 1760.
- Busekist** Gebhard. Christ. Lubec. S. i 16. VII. 1742, dp. Rostock.
— Ioach. Hnr. Lübecka i 14. XI. 1739.
- Busner** Ioh. Andr. Hermannstad. Transsylvan. P. i 27. X. 1805.
- Buße** (vgl. Bußius) Christ. Siegfried Cotbus. Lus. P. idp. 24. V. 1720.
— Theodoret. Christ. Berolin. dp. i S 1719 S 5, i 17. X. 1722.
- Bußer, -erus** Fridemann Adolph. Herrngoßerstad. Thur. i 12. VI. 1773.
— Ioh. Geo. Frdr. Barutho Fr. dp. et prom. i W 1714 B 8.
- Bußius, Buße** (vgl. das.) Christ. Frdr. Dresden. M. i 24. IX. 1754.
— Christ. Gottfried Dresden. M. idp. 22. V. 1730.
- Bußius** Ern. Wilh. Dresden. dp. 19. IV. 1723.
— Frdr. Aug. Dresden. M. idp. 20. V. 1721.
— Geo. Wilh. Merseburg. M. i 22. VI. 1750.
— Hnr. Aug. Dresden. M. i 2. V. 1752.
- Bußy** Vice Comes Villiers Geo., illustriß. dn. Senatoris in curia Anglicana fil., S. i 15. X. 1754.
- Butner** Ern. Clem. Bremen. S. i 2. V. 1785, dp. Rostock.
- Büttel** Ioh. Christ. Zitta Lus. P. i 8. V. 1720.
- Buttensick** Ioh. Rud. Doebernic. M. idp. 19. V. 1741, b. a. und m. 21. II. 1748.
- Butter** Mart. Schwarzenberg. Misn. dp. et prom. i W 1716 M 58.
- Büttig, Buttig** Andr. Sporbizen. Misn. i ? b. a. 30. XI. 1720, m. 20. II. 1721.
- Buttler** Ioh. Christoph. Croßen. M. i 30. VI. 1751.
- Buttler a (de)** eq. Hnr. Ern. Guil. Curon. P. i 17. X. 1787, dp. Regiomont.
— Lud. Adolph. Henneberga Franc. prom. i S 1716 B 43.
- Büttmann** Ioh. Sam. Gorlic. Lus. i 22. V. 1745.
- Büttner, -erus, Buttnerus** Angel. Math. Friburg. Brehm. i 15. X. 1767.
— Car. Gottlob Mansfeld. M. i 8. VIII. 1764, dp. Halle 1760.
— Christ. Gottfried Lips. M. i 11. X. 1727.
— Christ. Ludov. Wilh. Leucopetraeus M. i 25. IV. 1747.
— Christ. Uhlemann. Münchenbernsdorf. i W (Oct.) 1786, med. b. 19. XII. 1789.
— Dan. Hartmansdorf. M. i 7. X. 1726, dp. Halle.
— Dav. Aug. Liebenwerd. S. idp. 22. IV. 1726.
— Geo. Christ. Querfurt. M. i 4. VI. 1751.
— Geo. Wilh. Weißenfels. M. i 7. V. 1734.
— Gottfried Aug. Luccau. Lus. P. i 10. I. 1761.
— Gottlieb Frdr. Annaeberg. M. i 17. VI. 1762.
— Hnr. Aug. Lauta M. i 23. IV. 1788.
- Büttner** Hnr. Gottlob Gorlic. Lus. dp. et prom. i S 1715 P 39.
— Ioh. Argentoraten. prom. i W 1714 B 10.
— Ioh. Christ. Siegm. Mansfeld. M. i 8. VIII. 1764, dp. Halle 1760.
— Ioh. Christlieb Iohnsbac. M. i 9. V. 1801.
— Ioh. Frdr. Curia Baruth B. i 26. IV. 1738.
— Ioh. Frdr. Lauta M. i 7. V. 1770.
— Ioh. Frdr. Aug. Lips. M. i 3. I. 1751.
— Ioh. Gottfried Megatrebniz. M. i 4. VI. 1765.
— Ioh. Gottfried Münchenbernsdorf. M. i 29. III. 1753.
— Ioh. Gottlieb Rüdigsdorf. M. i 31. XII. 1754.
— Ioh. Gottlieb Swidnic. P. idp. 15. X. 137.
— Ioh. Gottlob Angel. Hamburg. S. i 5. V. 1794.
— Ioh. Theophil. Schwarzenbac. M. i 9. XI. 1758.
— Sam. Gottlieb Liebenwerda dp. i W 1716 P 9, prom. i S 1718 M 163.
— Theophil. Sagan. Siles. P. i 10. VI. 1738, dp. Halle 4. X. 1736.
- Butziger** Ioh. Adam. Weyda Var. dp. et prom. i S 1716 B 15.
- Buxbaum** Ioh. Albin. Sidovien. Sax. prom. i S 1713 S 43.
— Ioh. Car. Wernsdorf. M. i 18. VII. 1726, dp. Iena.
- Buxdorf** Frdr. Reinhard. Waldenburg. Schoenburg. M. dp. 22. IV. 1789.
— Gottlob Leberecht Waldenburg. Schoenburg. M. dp. 22. IV. 1789.
- Buxdorff** de Car. Dietr. eq. inferioris Lusatae dp. et prom. i S 1719 P 10.
- Buzaeus** Thom. Gotthelf Schmiedbergen. P. idp. 23. X. 1725.
- Byerna (de)** Ferdin. Magdeburg. i 22. X. 1794, dp. Göttingen.
— Guil. Aug. Rud. Ludov. Magdeburg. S. i 18. X. 1791, dp. Halle.
- Bylandt** Palsterkam de comes Ioh. Car. Batav. S. i 23. IV. 1797.
- Bynge** Math. Nic. Conr. Itzehoa Holsat s. Bing.
- Byrenheide** Ioh. Gottfried Wolckramshus. Thur. M. i 17. X. 1726.
- Bytinkormatowsky** von Geo. Ludov. Ledna Kora P. idp. 6. VII. 1737.

C vgl. K und Z.

- Cabisius** Ioh. Gottlob Casp. Islebien. S. i 24. V. 1746, dp. Iena.
- Cademann** Ioh. Christoph. Tzschorta Misn. i ?, b. a. und m. a. 11. II. 1717.
- Cadner** Christ. Gottlob Strawalda Lus. P. i 12. VII. 1727.
- Calenberg** (vgl. Callenberg) Ern. Christoph. Gebeseen. Thur. i 1. IV. 1748.
- Calezki** Ioh. Christ. Frdr. Servest. Anhalt. S. i 30. XII. 1760, dp. Halle.
- Calisius** Adam Beniam. Wolau. Siles. P. idp. im Aug. 1723.
- Callenberg, Calenberg** (vgl. das.) Ioh. Hnr. Longosaliban. Thur. M. i 1. VIII. 1785.
- Iost Hnr. Langensaltzen. M. i 13. XII. 1722, dp. Wittenberg.
- Callenius** Frdr. Gottlob Schwarzb. i 12. X. 1787.
- Callinich** Dav. Lauba Lus. P. idp. 25. IV. 1725.
- Callisen** Christ. Frdr. Holsat. S. i 24. V. 1797.
- Calmann** Paul. Gottfried Budiša Lus. P. i 17. IV. 1731.
- Calovius** Ioh. Abr. Naumburg. M. i 15. IV. 1781.
- Paul. Gottlieb Lips. M. i 22. IV. 1780, phil. dr. et liberal. art. m. 26. II. 1784.
- Calvisius** Seth Hnr. Magdeburg. S. idp. 20. V. 1737.
- Cameel** Ioh. Christ. Gleinen. M. i 9. V. 1785.
- Cameenschild** Car. nob. Suecus S. i 11. XI. 1728.
- Camenz, -entius** (vgl. Kamenzius) Car. Guil. Theophil. Cölln bei Meißen. i 12. X. 1789.
- Gottfried Guil. Schenwald. S. idp. 24. IV. 1741.
- Imman. Erdmann. Schoenwald. S. i 28. VI. 1747.
- Camerarius** Ioach. Phil. Loeckniz. March. dp. et prom. i W 1714 S 2.
- Cammann** Geo. Christoph. Podelzien. March. i 8. V. 1732, dp. Frankfurt.
- Caemmerer, Cämmerer** Ern. Hartmann. Mülverstad. Thur. i 20. I. 1748.
- Caemmerer** Ioh. Aug. Sorbig. S. i 20. V. 1769, med. b. 10. III. 1773, med. lic. 1. VII. 1774.
- Ioh. Frdr. Mülferstad. M. idp. 12. VIII. 1730.
- Ioh. Frdr. Plavia Var. dp. et prom. i W 1719 M 54.
- Ioh. Mart. Bernhard. Haßlebia Thur. M. i 7. IX. 1784.
- Cammerherr** Ioh. Frdr. Oettinga Suev. B. i 24. V. 1740.
- Cammerhoff** Christ. Gottlieb Zittau. Lus. P. i 4. VII. 1742.
- Cammrath, Camrad, -radius** Christ. Nebra Thur. prom. i W 1712 M 47.
- Ioh. Geo. Nebra Thur. M. i 11. V. 1723, dp. Halle.
- Sam. Nebra Thur. M. idp. 6. III. 1722.
- Campe** Gottlob Christ. Trosina S. i 10. VII. 1734, dp. Wittenberg 1732.
- Campenhausen de liber baro** Balthas. Livon. P. i 25. IV. 1763, dp. Halle.
- Balthas. Livon. P. i 22. X. 1789.
- Camrad, -radius s. Cammrath.**
- Candler** Car. Gottlob Schwarzenberg. dp. et prom. i S 1719 M 50.
- Canzler** Car. Christ. Burckardsdorf. M. i 11. X. 1753.
- Frdr. Gotthold Dresden. M. i 20. V. 1769.
- Ioh. Geo. Burcardodorp. M. i 22. VII. 1756.
- Ioh. Gottlob Axinen. S. i 7. V. 1738.
- Xaver. Ythamar Zephyrin. Dresden. M. i 14. V. 1803.
- Capieux** Aug. Christ. Stephan. Lips. dp. 24. XII. 1801, i 30. IX. 1803.
- Aug. Guil. Stephan. Lips. dp. 5. VII. 1782.
- Car. Christ. Stephan. Lips. dp. W 1790.
- Christ. Leberecht Stephan. Lips. dp. W 1790.
- Ioh. Frdr. Stephan. Lips. dp. W 1790.
- Ioh. Stephan. Schwed-March. i 6. VII. 1773.
- Capojus** Gottlob Ehrenfried Zittau. Lus. P. i 14. X. 1738, dp. Wittenberg 15. VI. 1735.
- Capsius** Ioh. Casp. Sangerhusan. Thur. M. i 8. VI. 1734.
- Cara** Wolf. Chottzsen. P. i 15. X. 1799.
- Caraccioli** Marc. Anton. Cadonen. Gall. B. i 13. X. 1752.
- Cario** Iac. Frdr. Islebien. S. i 14. V. 1784.
- Carisius** Ehrenfried Wilh. Svidnic. Siles. dp. 18. IV. 1716 P 2.
- Carius** Frdr. Aug. Cicen. M. i 3. III. 1783.
- Ioh. Andr. Querfurt. M. i 26. V. 1764, dp. Halle 1762.
- Carl** (vgl. Caroli) Aug. Guil. Coelveda Thur. M. i 29. II. 1808.
- Aug. Leberecht Neumark. Var. M. i 10. V. 1787.
- Car. Aug. Stollberg. M. i 29. I. 1771.
- Car. Frdr. Leucopetraeus M. i 10. V. 1765, iur. utr. b. extra facult. 10. III. 1787, iur. utr. dr. extra facult. 22. III. 1787.
- Ern. Gottlieb Halberstad. S. i 8. VII. 1720.
- Hnr. Guil. Beniam. Neomarchia-Mont. (Misn.) dp. 2. IV. 1778, i 26. VI. 1780.
- Ioh. Andr. Leucopetraeus M. idp. 14. VI. 1731.
- Ioh. Christ. Lips. M. i 4. XII. 1745.
- Ioh. Frdr. al. Caroli Halberstad. dp. et prom. i W 1719 S 8.
- Ioh. Theophil. Obersteinbacen. M. i 24. V. 1808.
- Sam. Leucopetraeus M. idp. 24. V. 1726.
- Sigism. Guil. Fürchtegott Goernitz prope Bornam M. i 16. II. 1807, dp. Wittenberg.
- Carloff** Christ. Frdr. Dresden. dp. et prom. i W 1714 M 47.
- Carlowitz, -iz de (a)** Car. Frdr. eq. M. dp. 13. X. 1725.
- Car. Wilh. eq. M. i 16. V. 1761.
- Christoph. Anton. Ferdin. eq. M. i 28. X. 1801.
- Curt. Aug. Alexand. Krischa Lus. i 19. V. 1792.
- Geo. Hnr. eq. M. i 22. X. 1726.
- Geo. Hnr. eq. M. i 18. V. 1756.
- Geo. Hnr. Röhrsdorf. M. i 9. X. 1733, dp. Wittenberg.

- Carlowitz de** Hans Adam Gotthelf Ottendorf. M. i 4. V. 1809.
 — Ioh. Geo. Gros-Hartmannsdorf. M. i 20. IX. 1788.
 — Maximil. Car. Dresden. M. i 14. V. 1800, examinatus in facultate iurid. 23. XI. 1803.
 — Rud. Frdr. Ludov. Rudolstadt. M. i 25. X. 1742.
 — Rud. Hnr. Gottlob Lusat. P. i 15. X. 1787, iur. utr. b. extra facult. 9. IX. 1791.
Carlsburg de Gust. Frdr. Hnr. Schoeneich-Lus. P. i 26. IV. 1799, dp. Wittenberg.
Carlstein de Ioh. Tob. eq. Franc. dp. et prom. i S 1717 B 26.
Carmichel Pe. Gedanen. prom. i S 1711 P 71.
Carmichel Lord Ioh. Scotus prom. i S 1719 B 17.
Caroli (vgl. Carl) Christ. Frdr. Rochlic. M. i 13. VI. 1774.
 — Christ. Ludov. Car. Meiningen. i 1. XI. 1804.
 — Christ. Ludov. Eman. Meiningen. i 3. V. 1770.
 — Frdr. Meiningen. B. i 21. X. 1807.
 — Gottlob Hnr. Triebes. M. idp. 27. VI. 1737.
 — Gottlob Hnr. Aug. Rochlit. M. i 10. X. 1769.
Carolus Car. Lud. Wiedersbac. B. i 6. V. 1774.
Carosi Ioh. Ph. Romanus i 30. V. 1764.
Carové Ioseph. Lisna P. i 5. X. 1765, dp. Frankfurt.
Carpov Adolph. Frdr. Polono-Boruß. i 19. X. 1767.
Carpser Pe. Hamburg. S. i 22. V. 1756.
Carpzov, -ovius Adolph. Aug. Heldrungen. M. i 17. X. 1766.
 — Amelius Bened. Lips. prom. i S 1714 M 151.
 — Bened. Aug. Querfort. M. i 10. VII. 1764, dp. Iena 1760.
 — Car. Aug. Querfurth. S. i 11. VII. 1720.
 — Christoph. Aug. Magdeburg. S. i 17. V. 1720.
 — Ern. Bened. Lips. dp. 14. X. 1720, i 17. X. 1739.
 — Frdr. Bened. Lips. dp. 17. X. 1726, i 24. V. 1745.
 — Frdr. Bened. Zitta Lus. P. i 28. V. 1725, dp. Wittenberg.
Carpzov Ioh. Bened. Helmstad. S. i 8. V. 1786, dp. Helmstedt, b. a. 20. XII. 1738, m. 25. II. 1740, abbas Regiae Luterae, theol. professor primar. et Graecae litterarum ordinarius in Academia Helmstadien., phil. dr. et liberal. art. m. semisaecularis 18. II. 1790.
 — Ioh. Bened. Lips. dp. i S 1719 M 29, i W 1732.
Carstenius Gerhard. Hnr. Lubec. S. i 21. V. 1722, dp. Iena.
Carstens Ioh. Hnr. Lubec. S. i 12. V. 1762.
Carstenz Conr. Car. Gevera Fris. dp. et prom. i S 1716 S 9.
Carthaus s. Karthaus.
Cartheuser Conr. Frdr. Abr. Francohus. Thur. M. i 12. V. 1798.
 — Ehrenreich Car. Christ. Kelbra Thur. M. i 4. VI. 1771, dp. Erfurt.
 — Gotthilf Hnr. Guil. Stolperga Thur. M. i 17. IV. 1766, dp. Frankfurt.
Carus Aug. Ern. Lips. M. dp. 16. VII. 1797.
 — Car. Gust. Lips. i 21. IV. 1804, med. b. 10. VI. 1809, med. lic. exam. 29. VI. 1811, phil. dr. et lib. art. m. diplomat. 13. II. 1812.
 — Flaminus Budißa Lus. dp. 30. VIII. 1804.
 — Frdr. Aug. Budißens P. i 24. IV. 1788, m. a. diplom. 10. III. 1791, theol. b. 4. V. 1795.
 — Iul. Aemil. dp. S 1800.
Casaamata Ioh. Victor. Dresden. M. i 15. V. 1807.
Caesar Car. Adolph. Dresden. M. i 21. V. 1759, m. a. diplom. 1. III. 1770.
 — Car. Frdr. Dresden. M. i 14. X. 1763.
 — Car. Guil. Dresden. dp. 5. V. 1770.
 — Car. Hnr. Dresden. M. i 12. X. 1778.
 — Car. Leopold. Dresden. i 17. X. 1775, dp. olim.
 — Dan. Frdr. Ritteburg. Thur. M. i 16. I. 1786.
 — Ern. Gottlob Dresden. M. i 21. V. 1759.
Caselmann Ioh. Conr. Tob. Vohenstrusa Palatin. i 13. XI. 1734.
Caspar, -ri (vgl. Caspari) Christ. Gottlob Riesa M. i 4. VI. 1787, dp. Wittenberg, nunc concionator ves-
Caspar.
 pertin. ad aedem D. Pauli, m. a. diplomat. 10. III. 1791.
 — Ioh. Christoph. Danbit. Lus. P. i 15. VI. 1786.
 — Ioh. Gottlieb Riesen. M. i 6. V. 1761.
Caspari (vgl. Caspar) Car. Ferdin. Waldenburg. Schoenburg. M. i 30. IV. 1799.
 — Christ. Gotthilf Hirschberg. Siles. dp. i 14. I. 1722.
 — Franc. Anton. Waldenburg. M. i 23. V. 1808, med. b. 22. III. 1809, med. lic. exam. 26. XI. 1811.
 — Geo. Sigism. Grüna Sax. dp. et prom. i W 1712 S 1.
 — Gottlob Guil. Ricobac. M. i 2. V. 1795.
 — Ioh. Adolph. Grosolbersdorf. M. i 4. VI. 1762.
 — Ioh. Aug. Loesnit. (Lösnic. Schönburg.-) Misn. dp. 6. VII. 1790, i 4. V. 1795.
 — Ioh. Frdr. Lauba Lus. P. i 6. V. 1752.
 — O. Wohlath Loesnit. (Lösnic. Schönburg.-) Misn. dp. 6. VII. 1790, i 4. V. 1795.
Caßel Frdr. Wilh. Candav. Curon. P. i 22. IV. 1772.
 — Ioh. Eman. Altenburg. Mis. dp. et prom. i S 1717 M 65.
Castell etc. a comes ac dns. Albert. Frdr. Car. Hohenloic. Franc. B. i 14. X. 1783.
 — Frdr. Ludov. Car. Christ. Castell. B. i 26. V. 1763.
Castelli a Ioh. Thom. Geneven. i 5. VIII. 1748.
 — Phil. Frdr. Weißenfels. M. i 1. IV. 1752.
Castens Maur. Breslau. Siles. dp. et prem. i W 1711 P 41, b. a. und m. 14. II. 1715.
Castner Balthas. Sigism. Grosna Sil. P. idp. 8. I. 1721.
Cathaen Ioh. Gottlob Wahra M. i 20. VI. 1740, dp. Halle 5. I. 1727.
Cato Ioh. Christ. Torgen. dp. et prom. i W 1714 M 63.
Cattinatus Ioh. Aug. Cygnen. M. i 25. IV. 1780.
Cauer Car. Ludov. Berolin. i 15. V. 1776, med. b. 30. I. 1779, med. lic. 16. VI. 1780.

- Cauffmann** Christ. Gottlob Lips. M. idp. 14. VI. 1726.
- Caulbel** Ioh. Adam. Bitterfeld. S. idp. 28. VIII. 1736.
- Caulwell** (vgl. Kaulwell) Frdr. Christoph. William Leucopetraeus M. i 1. XI. 1748.
- Frdr. Guil. Trebsen. M. i 24. IV. 1804, dp. Wittenberg.
- Ioh. Wilh. Numburg. i S 1739, b. a. 23. II. 1742, m. 21. II. 1743.
- Caulwellius** s. Kaulwell.
- Caunitz et Ridberg de comes** s. Kaunitz et Rietberg de comes.
- Cavalcabo de marchio** Geo. i 2. VI. 1749, dp. Bononiae.
- Cederkreuz, -tz de liber baro** Axel Wilh. i 5. X. 1722.
- Car. Gust. i 5. X. 1722.
- Ceglarsky** Ioseph. Ujest. P. i 16. X. 1803, dp. Wittenberg.
- Cellarius** Ludov. Frdr. Rudolstadt. prom. i W 1716 S 24.
- Centner** Gottfried Reinhold Thorn. P. i 21. XI. 1768.
- Ioh. Gottfried Lips. M. i 19. IV. 1771.
- Ioh. Gottlob Lips. i 1. XII. 1778.
- Cerati de Ioh. Laur. Italus** B. i 22. IV. 1784.
- Ioh. Laur. e Magno Hetruriae Ducatu i 20. VIII. 1777.
- Cerf** Ludov. Halen. S. i 13. VI. 1774.
- Cerichelli** Franc. Amelien. Roman. i 7. VII. 1793, dp. Göttingen.
- Octav. Basileen. Helvet. B. i 28. VI. 1797.
- Cernau** Sim. Ioh. Constad. dp. et prom. i W 1716 P 46.
- Cerutti** Frdr. Ludov. Pe. (Frdr. Pe. Ludov.) Zizen. M. i 19. X. 1807, med. b. 13. II. 1811, phil. dr. et lib. art. m. diplom. 4. III. 1813, med. lic. exam. 12. VI. 1813.
- Champernowne** Arthur Anglus i W 1786.
- Chappuzeau** Christoph. Hnr. Hannoveran. S. i 5. V. 1750, dp. Göttingen 9. IV. 1744.
- Charbonell** Ioseph. Manheim. B. i 18. X. 1753.
- Chares** Christ. Gottfried Waldenburg. Schoenburg. M. i 25. VII. 1746.
- Frdr. Christ. Loesnit. dp. 2. IV. 1782, i 10. V. 1783.
- Charette** Ioh. Car. Sedin. Pomer. S. i 14. V. 1727.
- Charisien de Christ. Ehrenfried** eq. Pomer. S. i 11. V. 1765, dp. Upsala.
- Charisius** Christ. Bethan. Siles. P. idp. 15. V. 1721.
- Ehrenfried Wilh. Seidniz. Siles. prom. i S 1716 P 76.
- Charpentier** Car. Beniam. Zittan. Lus. P. i 21. IV. 1799.
- Franc. Parisien. B. idp. 21. X. 1730.
- Charpentier de Ioh. Frdr. Wilh.** Dresden. M. i 26. V. 1759.
- Toußaint Friberg. dp. 3. VI. 1782, i 6. X. 1797.
- Chemnitius** Car. Aug. Gotthelf Bucha Thur. M. i 22. V. 1807.
- Sam. Christ. Hnr. Laucha Thur. M. i W 1732, dp. 30. I. 1733.
- Chemnitz** Ioh. Ludov. Ievera S. i 12. I. 1807.
- Chenu** Claude Ioseph. Gallus i 28. XI. 1737.
- Egid. Phil. Lips. M. i 26. X. 1750.
- Egid. Phil. Lips. M. i 14. III. 1767.
- Ioh. Claude Egid. Lips. M. i 26. X. 1750.
- Chevalier** Leopold. Vindobon. B. i 13. III. 1739, dp. Prag.
- Chieleck** Car. Aug. Berna Lus. P. i 27. V. 1764.
- Chillick** Ioh. Sigism. Reibersdorf. Lus. dp. i W 1717 P 3.
- Chladenius, Cladenius** (vgl. das.) Ern. Florens Frdr. Vitemberg. S. i 1. V. 1778, dp. Wittenberg, iur. utr. b. extra facult. 8. VI. 1781, m. a. diplomat. 14. II. 1782, iur. utr. dr. extra facult. 20. V. 1782.
- Ioh. Martin. Viteberg. S. m. i 14. X. 1741.
- Chlapowski comes** Ioseph. Polon. P. i 7. III. 1775.
- Chlebek** Ioh. Theschinen. Siles. i 12. V. 1792.
- Chlebus** Car. Frdr. Oels. Siles. P. i 2. V. 1809.
- Car. Guil. Inlioburg. Siles. P. i 7. V. 1802.
- Chloppoff a Nicola Petrowicz** Petropolit. P. i 11. IX. 1769.
- Chordes** Ioh. Christ. Ruppin. March. S. i 29. V. 1734.
- Chrenitz** Andr. Lehne Lus. P. i 31. V. 1791.
- Christ, -stius** Car. Aug. Mariaeberg. M. i 4. VI. 1751.
- Car. Guil. Thorandt. M. i 19. V. 1783.
- Christ. Wilh. Lips. dp. i W 1714 M 9.
- Ephr. Traugott Sorau. P. i 2. V. 1787, dp. Halle.
- Ferdin. Christ. Onoldibac. Franc. B. dp. 23. VI. 1748.
- Gotthard. Frdr. Onoldsbac. (Onolz-bacen. Bav.) dp. 28. IV. 1744, i 28. IV. 1751.
- Gottlob Frdr. Lips. dp. i W 1714 M 20.
- Hnr. Aug. Onoldsbacen. dp. 28. IV. 1744.
- Hnr. Sebast. Coburg. Franc. i 8. V. 1732, dp. Iena.
- Imman. Aug. Warmbrunn. Siles. P. i 4. IX. 1799.
- Ioh. Alexand. Lips. dp. i W 1714 M 28.
- Ioh. Frdr. Coburg. Franc. B. i 10. II. 1728, dp. Iena 14. X. 1714, Sereniss. Saxoniae ducis Friderici Guilelmi ad intima secretarius, b. a. und m. a. 12. II. 1728.
- Ioh. Geo. Sam. Onoldibac. Franc. B. dp. 23. VI. 1748.
- Ioh. Gottfried Merseburg. M. i 25. X. 1776.
- Ioh. Gottfried Sorau. Lus. P. i 15. V. 1779.
- Ioh. Gottlieb Thorandt. M. i 19. V. 1783.
- Ioh. Gottlob Cizen. M. i 26. IX. 1740.
- Ioh. Guil. Onoldisbac. dp. 28. IV. 1744.
- Ioh. Ioach. Wittstock. March. S. idp. 5. X. 1731.
- Sigism. Frdr. Onoldsbacen. dp. 28. IV. 1744.
- Christel** Ioh. Car. Cizen. M. i 25. V. 1808.
- Christell** Ioh. Frdr. Hohenberg. Byruth. dp. et prom. i W 1719 B 5.
- Ioh. Mart. Augustan. Franc. m. prom. i S 1717 B 40.
- Christfreund** Frdr. Gunzenhansen. M. i 4. VII. 1755.
- Christian** Ioh. Frdr. Aug. Altenburg. M. i 21. X. 1789.
- Christiani** Car. Ioh. Augustan. idp. 13. X. 1732.

- Christiani** Dan. Eusebius Langensalza Thur. dp. et prom. i S 1718 M 44.
— Ioh. Kohra M. i S 1739.
- Christius** s. Christ.
- Christlieb** Frdr. Mart. Moravia P. i 26. VI. 1780.
- Christoph** Aug. Guil. Bernstad. Lus. P. i 12. V. 1787.
— Ioh. Christ. Merseburg. M. i 10. II. 1769.
— Ios. Günzburg. i 30. V. 1777.
- Christophorus** Aug. Beniam. Wiggandthal. Lus. i 4. V. 1789.
- Chryselius** Christ. Wilh. Dresden. i 5. IV. 1773.
— Christoph. Leberecht Obrichreuslav. M. idp. 10. IV. 1725.
— Guil. Merseburg. i 23. X. 1802.
— Ioh. Guil. Dresden. M. i 16. VI. 1769.
— Ioh. Mich. Leucopetraeus M. i 15. V. 1751.
- Chwalikowski** Adalbert. Polon. i 16. I. 1768.
- Cianguli**, -lo Nic. Italus B. i 19. XI. 1730, lector linguae Ital. in nostra Academia regia auctoritate constitutus, i 4. IX. 1738.
- Cichin** de Car. Ioh. Anton. Monacen. B. i 10. V. 1755, dp. Wittenberg.
- Cichorius** Car. Imman. Sochera M. i W (Nov.) 1786.
— Frdr. Aug. Frohburg. Misn. i 12. VI. 1745.
— Frdr. Aug. Weisenberga Lus. dp. et prom. i W 1718 P 24.
— Ioh. Gottlob Lips. M. i 20. X. 1789.
— Lud. Aemil. Lips. med. cultor i ? phil. dr. et liber. art. m. diplom. 11. III. 1797.
- Cladenius** (vgl. Chladenius) Car. Gottfried Theodor. Haynen. M. i 6. V. 1778, dp. Wittenberg.
- Clajus** Casp. Christ. Siebenlehna dp. et prom. i S 1711 M 32.
— Ioh. Gottlieb Annaemontan. dp. 4. VI. 1725.
- Clar** Frdr. Aug. Berolin. S. i 8. VIII. 1791.
- Clare** Iust. Nic. Hanoveran. S. idp. 15. X. 1729.
- Claren** Ioh. Geo. Burgtorf. Zell. S. i 30. IV. 1751, dp. Göttingen.
- Clarner** Ioh. Hnr. Byrnuth. i 4. V. 1776.
- Clarus** Aug. Christ. Merseburg. M. i 9. X. 1788.
— Car. Christ. Martisburg. M. i 22. V. 1783, iur. utr. b. extra facultat. 5. I. 1788, iur. utr. dr. extra facultat. 21. II. 1788.
— Christ. Beniam. Prettin. S. i 25. I. 1761, m. a. diplomat. 21. II. 1765.
— Christ. Euseb. Theodor. Merseburg. M. i 9. X. 1788.
— Ern. Ant. Schernek. Franc. B. dp. 9. II. 1788.
— Ioh. Bened. Aug. Ern. Car. Scherneck Coburg. B. dp. 4. V. 1797.
— Ioh. Christ. Aug. Schernek. (Coburgo-) Franc. B. dp. 9. II. 1788, i 12. V. 1795, med. b. 18. III. 1797, med. lic. exam. 4. V. 1799, zahlit am 2. IX. 1799 pro loco in der med. Facultaet 100. *apf.*, phil. dr. et liber. art. m. diplom. 27. II. 1800.
- Claßen** Car. Frdr. Bened. Lips. M. i 13. VI. 1775.
— Detlev. Frdr. Sleswic. Holsat. i 15. IV. 1746.
- Clauder** Car. Frdr. Altenburg. Misn. dp. et prom. i S 1716 M 42, med. b. bewarb sich 9. XII. 1720 um die Erlaubnis, den Doctorgrad in der med. Fac. zu erwerben.
— Car. Ioh. Hnr. (Car. Hnr.) Dresden. M. i 3. V. 1771, iur. utr. b. extra facult. 15. VII. 1775.
— Christ. Ern. Cygnea Misn. prom. i S 1716 M 134.
— Christ. Frdr. Altenburg. dp. et prom. i S 1713 M 81.
— Frdr. Wilh. s. Wilh. Frdr.
— Gabr. Frdr. Altenburg. Misn. prom. i W 1712 M 55.
— Gabr. Zachar. Altenburg. M. idp. 16. X. 1729.
— Hnr. Car. Martisburg. M. i 26. IX. 1752.
— Ioh. Christoph. Numburg. M. idp. 24. III. 1722.
— Wilh. Frdr. (Frdr. Wilh.) Dresden. M. i 3. V. 1771, iur. utr. b. extra facultat. 17. VII. 1775.
- Claudius** Christ. Abr. Beucha Misn. dp. i S 1716 M 6, i 21. X. 1729.
— Geo. Car. Zschopau. M. i 22. V. 1775.
— Sam. Nic. Emmerleff. S. idp. 14. V. 1737.
- Clauer** Car. Theophil. Dan. Schleusinga Franc. B. i 25. IV. 1774.
- Clauer** Ioh. Christ. Car. Ionasbac. M. i 24. X. 1750.
— Ioh. Dan. Schleusingen. B. idp. 26. VIII. 1729.
- Claus** (vgl. Clauß) Car. Aug. Maur. Zahna S. dp. 16. X. 1779.
— Ioh. Car. Ostra M. i 18. X. 1788.
— Ioh. Christoph. Dresden. M. i 27. V. 1750.
— Ioh. Frdr. Forberg. M. i S 1739.
— Ioh. Gottfried Lips. M. i 7. I. 1777.
— Ioh. Gottlob Aurobacen. Nar. M. i 28. IX. 1771.
— Ioh. Gottlob Auerbach. Var. M. i 16. IV. 1783.
— Ioh. Hieron. Auerbach. Var. M. idp. 5. XII. 1730.
- Clause** Christoph. Koeriza Meso March. prom. i S 1715 S 26.
- Clausenheim** de (a) baro Ioh. Hnr. Mecklenburg. S. i 1. XI. 1734, dp. Kiel.
— Mathi. eq. Holsat. S. i 16. X. 1746.
- Clauser** Mich. Schemnit. Ungar. i 14. X. 1767.
- Clausius** Car. Gottlob Pesterwit. M. i 3. V. 1785.
— Gottfried Noefiga Misn. dp. et prom. i S 1715 M 79.
- Clausnitzer**, -erus, Clausnizer, Claußnitzer (vgl. Klausnitzer) Christ. Frdr. Lips. dp. 22. IV. 1776, i 31. V. 1791.
— Frdr. Aug. Mariae Montan. M. i 30. V. 1801.
— Frdr. Theophil. Wernsdorf. M. i 10. V. 1792.
— Imman. Traugott Reichenau. Lus. P. i 29. VI. 1805.
— Ioh. Christ. Franc. Lips. dp. S 1803.
— Ioh. Gottlob Misnic. i 27. V. 1768.
— Car. Gottlob Rosenthal. M. idp. 13. V. 1732.
— Ioh. Mich. Baerenfels. M. i 23. V. 1765.
- Clauß** (vgl. Claus) Christ. Conr. al. Claus. Mildena. Annaeberg. M. i 12. VI. 1762, sacris faciendis in urbe Zahna diaconus, m. a. diplomat. 5. III. 1772.
— Christ. Wilh. Schneeberg. M. i 13. X. 1760.
— Gottfried Frdr. Zittau. Lus. P. idp. 12. V. 1741.
— Ioh. Aug. Brehna M. idp. 18. IV. 1739.

- Clauß** Ioh. Frdr. Guil. Poldicen. Lösning. M. i 9. X. 1797.
 — Ioh. Gottfried Strela M. idp. 18. VI. 1737.
 — Ioh. Ludov. Christ. Vargula Thur. M. i 22. V. 1787, dp. Erfurt.
- Claußen**, -ssen Ioh. Bernhard. Oldenburg. S. i 14. X. 1751.
 — Laur. Hafnien. Dan. S. i 5. V. 1755, med. b. 23. VII. 1757, med. dr. 21. X. 1757.
- Claußnitzer** s. Clausnitzer.
- Clauswitz**, -iz Ioh. Gottlob Ferdin. Lips. i 6. IV. 1803.
 — Ioh. Paul. Magdeburg. S. i 18. V. 1778, dp. Halle, iur. utr. b. extra fac. 26. X. 1778, iur. utr. dr. extra fac. 10. XII. 1778.
- Cleemann**, -mannus (vgl. Klee-
 mann) Ern. Christ. Misnic. i 6. V. 1768.
 — Ioh. Christ. Polckenhaynen. Siles. P. idp. im Aug. 1723.
- Cleffellius** Ioh. Christoph. Tangermunda March. S. i 21. IX. 1722, dp. Helmstädt.
- Clemen** Ioh. Andr. Smalcaldien. B. i 13. XI. 1756, dp. Rinteln.
 — Ioh. Geo. Smalcaldien. B. i 25. X. 1726.
 — Ioh. Sam. Döbelen. (Doebela Misn.) dp. i S 1715 M 44, i 19. III. 1721.
- Clemens** Agathon Frdr. Bielen Thur. M. i 25. V. 1794.
 — Beniam. Gottlieb Bethania Siles. P. idp. 9. V. 1731.
 — Beniam. Gottlob dn. m., Superintendentens Herzbergen., Bethania Siles. ad Viadrum P. i 8. IV. 1752, theol. b. 7. IV. 1752, theol. lic. 18. IV. 1752, theol. dr. 20. IV. 1752.
 — Frdr. Christ. Querfurt. M. i 12. VIII. 1802.
 — Gottlieb (Theophil.) Frdr. Herzberg. Misn. (Sax.) dp. 28. V. 1754, i 7. VI. 1759, b. a. 17. XII. 1763, m. 8. III. 1764.
 — Ioh. Gottlieb Ebersdorf. Lus. P. i 9. V. 1754.
 — Ioh. Hnr. Querfurt. M. i 17. VI. 1799.
 — Ioh. Hnr. Christ. Islebia M. i 1. XI. 1763, dp. Iena 1761.
 — Theophil. Frdr. s. Gottlieb Frdr.
- Clement** Ioh. Gottlieb Prettina Sax. prom. i S 1719 S 46.
- Cleß** Car. Gedan. P. i 2. XII. 1749.
- Cleve** Hnr. Urban. Bransvic. S. i 21. X. 1752.
 — Ioh. Frdr. Guelferbytan. idp. 6. X. 1732.
 — Ioh. Ulr. Iul. Bransvic. i. 26. V. 1767.
 — Urban. Gabr. Guelferbytan. Sax. dp. et prom. i W 1713 S 4.
- Clinge** Franc. Mich. Friedland Megapolitan. S. i 11. VIII. 1721, dp. Iena.
- Clodius** Christ. Neostad. Misn. prom. i W 1716 M 67.
 — Christ. Aug. Annaemontan. M. i 23. V. 1755, b. a. 21. XII. 1757, extra ordinem per diploma m. a. creatus 1. III. 1759.
 — Christ. Aug. Hnr. (Hnr. Aug.) Altenburg. (Lips.) dp. 30. IX. 1772. Sis patri et pulcræ similis, dulcissime, matri, spes o Pierii . . . chori! i 21. IX. 1781, iur. utr. b., m. a. diplom. 14. II. 1793.
 — Gotthelf Imman. Dresden. M. i 8. X. 1748.
 — Hnr. Aug. s. Christ. Aug. Hnr.
 — Hnr. Jonathan. Neostad. M. i 3. V. 1727.
 — Ioh. Christ. Schlieba, ling. Arab. prof. extraordin., m. i 27. II. 1726, dp. Iena, inter magistros Lips. receptus 28. II. 1726.
 — Ioh. Gottlieb Neostad. dp. et prom. i S 1718 M 98.
- Cloß** Ioh. Gottfried Riesenburg. Bor. P. i 19. IX. 1727.
- Closius** Mart. Gottfried Corona Transylvan. i S 1739.
 — Mart. Traugott Corona Transylvan. P. i 27. V. 1769, dp. Iena.
- Cloßen** a Car. Sam. s. Klosen von.
- Closter** Ioh. Greg. Christ. Oldenburg. S. i 4. VI. 1727.
- Clostermeier** Christ. Gottlieb Ratisbon. B. i 21. X. 1771.
- Cloeter** Geo. Gottfried Schwarzenbac. Franc. B. i 21. V. 1801.
- Clunger** Ioh. Geo. Misenen. idp. 5. V. 1732.
- Clus** Car. Frdr. Strehla Siles. P. i 28. VI. 1738.
 — Ioh. Severin. Svidnic. Siles. idp. 17. V. 1732.
- Clüver** Nic. Holsat. S. i 21. V. 1787.
- Cneusel** Ioh. Gottfried Cizen. M. i 29. X. 1744.
- Cnobelochius** Car. Gottfried Iahnen. M. i 31. V. 1781.
- Cnobloch**, -chius Aug. Sigism. Liebenwerd. Sax. s. Knoblauch.
 — Gotthard. Sam. Wurzen. s. Knoblauch.
 — Ioh. Christ. Aug. Friburg. M. dp. 30. VI. 1778, i 30. XI. 1790.
 — Ioh. Frdr. Vitenberg. Sax. s. Knobloch.
 — Cnolle Frdr. Aug. Gottlob Fraustad. Siles. s. Knolle.
 — Cnollius Christ. Siegm. Oelsna Siles. P. idp. 24. IV. 1720.
 — Cnorr von Rosenroth s. Knorr von Rosenroth.
 — Cnospius Christoph. Elias Babimosto Pol. prom. i W 1719 P 26.
 — Sam. Bened. Babimosto Pol. prom. i W 1719 P 32.
- Cober**, -erus Iac. Christ. Hamburg. i 22. VI. 1776.
 — Ioh. Gottlieb Wilsdruf. s. Kober.
- Coccius** Ern. Gottlob Nimitsch. Lus. P. i 15. V. 1803.
- Cochlovius** Car. Mich. Olau. Siles. i 23. V. 1772, dp. Halle.
- Cohn** Heumann. Dresden. M. i 14. X. 1806.
- Coith**, -oit Christ. Aug. Breitenhof. M. i 23. VI. 1775.
 — Frdr. Guil. Annaemontan. M. i 8. IV. 1780.
 — Frdr. Guil. Schneeberg. M. i 12. X. 1747.
 — Gottlob Frdr. Schneeberg. M. i S 1739.
 — Ioh. Gottlieb Rud. Chemnic. M. i 25. VI. 1799.
- Colberg** Ioh. Frdr. Gryphsw(ald). prom. i W 1716 S 21.
- Colditius** Ioh. Gottfried Kalbiz. P. i 4. V. 1763.
- Colditz** Ioh. Dan. Coldiz. M. idp. 5. XI. 1732.
 — Ioh. Frdr. Radeberg. M. idp. 5. V. 1731.
- Coldiz** Beniam. Gedan. Bor. P. idp. 7. VIII. 1720.
 — Christ. Schneeberg. M. i 17. V. 1746.
 — Ehrenfried Gotthard Tenneberg. M. i 8. V. 1760, dp. Wittenberg 1759.
- Coldorf** Pe. Hamburg. S. i 10. X. 1763.
- Coledanus** Zachar. Christ. Olau. Pol. dp. i S 1713 P 8, prom. i S 1713 P 88.
- Colerus** Ioh. Christ. Roswin. s. Koehler.

- Colerus** Ioh. Christ. Franc. Glanča M. dp. 5. X. 1722.
— Ioh. Iac. Dippolswalden. s. Koehler.
- Colletus** Ioh. Norweg. S. i 15. VII. 1774.
— Pe. Norveg. S. i 15. VII. 1774.
- Collins** Geo. Ludov. Riga Livon. P. i 18. V. 1785, dp. Regiomont.
- Collmann** Car. Christ. Frdr. Frauenstena M. i 15. VI. 1748.
- Colmore** Lionel Anglus S. i 15. V. 1788.
- Colom** Isaac Franc. Müncheberg March. S. i 20. V. 1733, dp. Francofurt).
- Commerstädt** von s. Kommerstaedt von.
- Compas**, -paß Car. Aug. Budiša Lus. P. i 7. X. 1761, iur. utr. b. extra fac. 28. X. 1772, iur. utr. dr. extra fac. 12. XI. 1772.
— Car. Gottlob Budiša P. i 15. II. 1758, iur. utr. b. extra fac. 18. IX. 1762, iur. utr. dr. extra fac. 18. XI. 1762.
- Connor** Ioh. Londin. Anglus dp. et prom. i S 1719 B 6.
- Conod** Rud. Lausonio Helvet. B. i 17. IX. 1794, dp. Lugduni Batav.
- Conrad**, -dus (vgl. Conrad) Abr. Lubena Siles. dp. et prom. i S 1716 P 3.
— Christ. Wilh. Werda Varisc. M. i 16. IV. 1751.
— Dan. Gottlob Lauba Lus. P. i 28. IX. 1759.
— Frdr. Aug. Merseburg. M. i 9. IV. 1800.
— Gottfried Dresdan. prom. i S 1716 M 143.
— Gottlieb Ferdin. Lauba Lus. P. i 14. V. 1756.
— Gottlob Greiffenberg. Siles. P. i 21. II. 1727.
— Hnr. Guil. Graez. Var. M. i 24. IV. 1779.
— Ioh. Hermannstad. Transylvan. P. i 27. V. 1795, dp. Iena 1794.
— Ioh. Car. Lichtenau. Lus. i 8. VI. 1789.
— Ioh. Christ. Annaberg. M. i 24. V. 1762.
— Ioh. Frdr. Kupferberg. Siles. dp. 10. X. 1767.
— Ioh. Frdr. Vratislav. i 10. V. 1768.
— Ioh. Geo. al. Conradi Lauban. i S 1739.
- Conrad** Ioh. Gottlieb Sagan. Siles. P. i 26. V. 1734.
— Ioh. Sam. Gorlic. P. i 27. V. 1782.
— Mart. Gottlieb Lichtenau Lusat. i 8. VI. 1789.
— Mich. al. Conradi Lauba Lusat. P. i 26. VI. 1721, dp. Francofurt.
— Mich. Lauba Lus. P. i 4. V. 1751, b. a. und m. a. 13. II. 1755.
- Conradi** (vgl. Conrad) Adolph. Gottlob Frdr. Döbel. M. idp. 21. VII. 1732.
— Andr. Beniam. Regium Misn. dp. et prom. i S 1711 M 28.
— Aug. Spremberg. P. i 10. II. 1761.
— Aug. Wilh. Phil. Merseburg. M. i 22. IV. 1755, dp. Halle.
— Car. Aug. Graustein. Lus. P. i 9. VI. 1779.
— Car. Frdr. Rudolstadt. i 10. XI. 1803, dp. Iena.
— Christ. Aug. Düben. M. i 21. VIII. 1745.
— Christ. Frdr. Stolpa Pom. i im Mai 1766, iur. utr. b. extra fac. 4. III. 1785, iur. utr. dr. extra fac. 10. III. 1785.
— Christ. Frdr. Traugott Stolpen. M. i 28. III. 1809.
— Christ. Phil. Aug. Düben. M. i 9. VII. 1788.
— Erdmann. Hnr. Sora P. idp. 19. V. 1741.
— Franc. Car. Reichenbach. Var. M. i 11. VI. 1720, b. a. 29. XI. 1721, m. 12. II. 1722.
— Gotthelf Ehrenreich Koenigstein. M. i 6. IV. 1754, dp. Wittenberg.
— Gotthelf Guil. Grimma M. i 25. IV. 1792.
— Hnr. Guil. Reichenbac. M. i 20. VI. 1726.
— Ioh. Car. Hnr. Stolpen. M. i 14. VI. 1751.
— Ioh. Christ. Dresden. dp. et prom. i S 1713 M 119.
— Ioh. Christ. Friberg. M. i 3. VII. 1727.
— Ioh. Christ. Frdr. Stolpen. M. i 2. V. 1754.
— Ioh. Frdr. Cygnea Misn. dp. et prom. i S 1717 M 67.
— Ioh. Frdr. Polckwiz. Siles. P. idp. im Aug. 1723.
— Ioh. Frdr. Reichenbac. M. i 4. VII. 1726.
— Ioh. Geo. Lauban. s. Conradi.
- Conradi** Ioh. Gottfried Traugott Stolpen. M. i 13. V. 1769.
— Ioh. Gottlieb Beesena S. i 11. X. 1769, dp. Halle.
— Ioh. Gottlob Sorau Lusat. P. i 130. IV. 1799.
— Ioh. Guil. Dan. Kreyschau M. i 29. IV. 1788.
— Ioh. Hnr. Elbing. Pruß. P. i 17. X. 1726.
— Ioh. Ludov. Marburg. B. i 1. VI. 1753, dp. Marburg, b. a. und m. a. 13. II. 1755, iur. utr. b. extra fac. 1. III. 1756, iur. utr. dr. extra fac. 11. III. 1756.
— Ioh. Theodor. Plavia Var. M. i 31. V. 1763.
— Mich. Lauba Lusat. s. Conrad.
— Sigism. Hnr. Sorau. Lus. P. i 23. IV. 1774.
- Conradus** s. Conrad und Conradi.
- Consburg** Christ. Ludov. Herford Westphal. i 15. X. 1789, dp. Halle.
- Constans** Ioh. Christ. Amstelodam. S., ex Iudaismo conversus, i 20. VII. 1757.
- Constantin** Car. Frdr. Heburg. M. (Zizen.) i 9. V. 1795, med. b. 9. XI. 1799, lic. med. exam. 21. XII. 1799.
— Christ. Frdr. Heburg. S. i 29. VI. 1758.
— Frdr. Aug. Cizen. M. i 31. III. 1798.
— Frdr. Hnr. Heburg. M. dp. 10. VIII. 1794, i 9. V. 1795.
- Constantinus**, Georgii filius, Constantinopolitan. P. i 15. V. 1765.
- Conta** Albert. Guil. Ern. Salfelden. M. i 13. X. 1774.
- Conte** Christoph. Düttelsdorfen. prope Zittaviam P. i 6. V. 1809.
- Contentius** Christ. Fraustad. Siles. dp. et prom. i S 1715 P 12.
— Christ. Lud. Gottlob Thorun. Bor. i 18. X. 1743, dp. Königsberg.
— Gottfried Fraustad. Pol. dp. et prom. i S 1715 P 28.
- Contius** Christ. Gotthold Hauswalda Lus. P. i 26. X. 1768.
- Constant**. Salom. Hoyerswerda Lus. P. i 10. VI. 1785.
— Ern. Sam. Hoyerswerda Lus. P. i 10. VI. 1785.
— Ioh. Christoph. Stollberg. M. idp. 11. XI. 1740.
— Maur. Guil. Dobenichen. Lus. P. i 12. V. 1806, dp. olim Wittenbergae R. Stübello 19. IX. 1805.

- Cordemann** Frdr. Ferdin. Berolin. S. i 23. V. 1794.
- Cordesius** Laur. Glückstad. S. i 3. V. 1729.
- Corfinus** Hnr. Pe. Buxtehud. Pom. S. i 20. V. 1721.
- Coriarius** Ioh. Hnr. Kirchhayn. Haß. i 18. X. 1746.
- Cornelius** Ioh. Adam. Tannen. M. i 18. X. 1776.
- Coerner** Christoph. Sam. Freiberg. M. i 22. XI. 1747.
- Gottlieb Sam. Freyberg. i 30. X. 1743.
- Gottlob Sam. Freyberg. M. i 18. XI. 1747.
- Sam. Beniam. Freyberg. M. i 31. V. 1749, iur. utr. b. extra fac. 7. VII. 1756.
- Corner de Cornburg**, consiliar. camerae Hildeshemen., Hardeggen Hannoveran. S. i 16. IX. 1803, dp. Göttingen.
- Corpus** Car. Christlieb Steinbac. M. dp. 13. X. 1725, i 29. IV. 1726.
- Corradini** Frdr. Anton. Dresden. M. i 13. V. 1795.
- Corsini de Pe.** Franc. Genua-Ital. i 3. II. 1722, dp. Wittenberg.
- Corthum** O. Frdr. Hamburg. Sax. dp. et prom. i S 1712 S 15.
- Corvinus** Ioh. Christoph. ex Sieina Kochanowsky nob. Pol. prom. i S 1719 P 77.
- Corwenzky** Ioh. Frdr. Chem[n]itio M. i 16. V. 1748.
- Cosack** Car. Bened. Dantisc. i 26. V. 1767.
- Cosel a comes** Gust. Ern. Siles. P. dp. 24. XI. 1760, i 13. IV. 1767.
- Sigism. i 13. IV. 1767.
- Coße** Ferd. Albr. Dresden. dp. 3. VIII. 1733, i S 1739.
- Coßel de Paridom** Nic. Hamburg. S. i 8. V. 1759, dp. Göttingen.
- Coster** Frdr. Sylvester. Hildesien. S. i 8. XII. 1729.
- Cotta** Adolph. Bonavent. Leucopetraeus M. i 14. V. 1725, dp. Halle.
- Adolph. Bonavent. Weissenfels. i 10. IX. 1767.
- Christ. Frdr. Kietshera M. i W 1731, dp. Halle.
- Geo. Beniam. Wahren. Merseburg. M. i 4. X. 1734.
- Cotta** Ioh. Geo. Stargard. dp. et prom. i W 1719 S 9.
- Ioh. Ludov. Longosaliban. Thur. i 23. V. 1766.
- Cottin** Ioh. Parisien. B. i 10. VI. 1728, dp. Basileae.
- Cottwitz de s. Kottwitz von.** Coutousoff de s. Kutusoff de.
- Crahmer** Car. Gottlob Poedelic. Thur. dp. 13. II. 1778.
- Christ. Gottlob Cizen. M. idp. 10. VI. 1730.
- Ioh. Gottlieb Linda M. i 7. XI. 1766, inscriptionem renovavit 9. V. 1769, dp. olim.
- Wolfgang Christ. Schwarzburg. M. idp. 6. VI. 1730.
- Crain** Car. Ferdin. Oberhaesler. Thur. Misn. (Klosterhaeslera Misn.) i 20. V. 1807, phil. dr. et lib. art. m. 8. III. 1810.
- Cramer**, -erus (vgl. Kramer) Adam Gottlieb Brambach. Var. M. i 2. X. 1754.
- Andr. Guil. Hafnien. S. i 1. VI. 1782, dp. Kiel.
- Aug. Bened. Klein. Iena-Zicen. i 15. V. 1773.
- Car. Onoldin. B. i 27. VIII. 1771, dp. Erlangen.
- Car. Frdr. Dahla M. i 29. XII. 1785.
- Car. Frdr. Lubec. S. i 25. X. 1774, dp. Hafnia et Göttingen.
- Car. Frdr. Neostad. prope Stolpenam. M. dp. 3. IX. 1802.
- Christ. Zizen. M. i 25. IV. 1738.
- Christ. Frdr. al. Kramerus Dallwitz. (Thalvicio-) M. i 11. V. 1779, phil. dr. et liberal. art. m. 6. III. 1783.
- Christ. Frdr. Aug. Taltitz. Var. M. i 25. IV. 1801.
- Christ. Guil. Friburg. Thur. M. i 28. X. 1766.
- Frdr. Ern. Langenfeld. Franc. B. idp. 7. VII. 1723.
- Geo. Christoph. Schönberga Misn. dp. et prom. i S 1718 M 52.
- Guil. Ehregott Baumersroda Thur. i 18. X. 1803.
- Guil. Hnr. Theodor. Taltitio Var. M. i 26. V. 1807.
- Guil. Phil. Schweinfurt. B. i 11. V. 1785.
- Gustav. Onoldin. B. i 2. IX. 1771, dp. Erlangen.
- Cramer** Hnr. Theodor. Triebel Var. i 13. V. 1793.
- Ioh. Aschav. Var. dp. et prom. i W 1717 M 50.
- Ioh. Berolin. S. idp. 6. XI. 1725.
- Ioh. Svinfurt. Franc. B. i 12. VI. 1772, dp. Iena.
- Ioh. Abr. Altenburg. i 17. III. 1744.
- Ioh. Andr. Iostad. M. i 10. V. 1742, b. a. 21. XII. 1743, m. a. 25. II. 1745.
- Ioh. Andr. Gunstad. M. i 18. VI. 1727.
- Ioh. Car. Alexand. Ansbac. B. i 21. V. 1764, dp. Tübingen 1762.
- Ioh. Christ. Querfurt. M. i 7. VI. 1762.
- Ioh. Christoph. Frdr. Neostad. ad Orlam M. idp. 4. VI. 1731.
- Ioh. Frdr. Hnr. Dahlen. M. i 5. X. 1773.
- Ioh. Geo. Lips. prom. 28. III. 1716 M 7.
- Ioh. Gottfried Martisburg. M. i 29. V. 1782.
- Ioh. Gottlob Kleiniena i 2. V. 1770.
- Ioh. Guil. Geran. Var. i 30. X. 1745, iur. utr. b. extra fac. 18. IX. 1751.
- Ioh. Mathi. Quedlinburg. S. i 9. IV. 1729.
- Ioh. Phil. Svinfurt. Franc. i 19. IV. 1779.
- Ioh. Sam. Friburg. M. idp. 29. VIII. 1737.
- Ioh. Sam. Frdr. Fürstenberg. P. i 26. V. 1794.
- Ioh. Ulric. Ulmen. B. i 18. I. 1731, iur. utr. cand., b. a. und m. a. S. II. 1731.
- Magnus Mart. Frdr. Sedin. Pom. S. i 29. XII. 1721, dp. Wittenberg.
- Wilh. Zachar. Lips. prom. i W 1712 M 79.
- Wolfgang. Gottlob Cizen. M. dp. 2. VIII. 1754, i 12. V. 1764.
- Cramer de Hnr. Petriburg.** i 8. XI. 1802.
- Craner** Car. Hnr. al. Krahnner Landsberg. M. i 9. IV. 1800, phil. dr. et liberal. art. m. 24. II. 1803.
- Crantz, Crenzius** Adam. Rochlic. Misn. dp. i S 1713 M 1, prom. i W 1719 M 64.
- Casp. Frdr. Lips. dp. 20. IV. 1723.
- Hnr. Schoenberga Lus. dp. et prom. i S 1719 P 21.

- Cranz** Ern. Ludov. Bunzlau. Siles. dp. et prom. i S 1715 P 24.
- Cranzius** Ioh. Christ. al. Kranz Dresden. M. i 29. IV. 1752, med. b. 4. VI. 1755, med. lic. 10. IX. 1756.
- Craßelt** Sam. Aug. Kammershem. M. i 4. VI. 1774.
- Craetschel** Ioh. Geo. Dihemenia Lus. i 21. III. 1787.
- Cratzenstein** Adolph. Hnr. Bornen. M. i 19. III. 1729.
- Crauel** Car. Frdr. Hannoveran. S. i 31. V. 1734.
- Crausius** Jordan. Frdr. Cizen. idp. 26. V. 1736.
- Crausen** von Car. Guil. Christ. eq. Siles. P. idp. 2. XI. 1730.
- Crauseneck** Christoph. Ioach. Zellen. Baruth. B. i 24. V. 1740, dp. Iena 21. I. 1737.
- Valentin. Christoph. Berneccen. Franc. B. idp. 7. X. 1741.
- Crauß** Geo. Werden. M. i 7. X. 1727.
- Crayen** Aug. Car. Alexand. Lips. M. dp. 15. X. 1789.
- Car. Marc. Anton. Lips. M. dp. 15. X. 1789.
- Crecov** Car. Hnr. Sam. Staupit. Lus. P. i 29. V. 1782.
- Creil** Frdr. Adolph. Dresden. M. idp. 17. VI. 1729.
- Crell**, -lius Aug. Frdr. Beniam. Loes-niz. M. i 31. V. 1743.
- Bernhard Ciza prom. i S 1713 M 156.
- Christ. Ludov. Lips. prom. i W 1717 M 84, b. a. 2. XII. 1719, m. a. 20. II. 1721, iur. utr. b. 19. III. 1721, iur. utr. dr. 23. XI. 1724.
- Godofred. Röblingen. i ?, iur. utr. b. 21. II. 1749.
- Hnr. Christ. Lips. prom. i S 1716 M 144, b. a. 27. XI. 1717, m. im Febr. 1720.
- Iac. Ern. Frdr. Meinungen. Franc. dp. 15. III. 1731.
- Iac. Ern. Frdr. Meinungen. B. i W 1731, dp. Iena.
- Imman. Lips. M. i W 1731.
- Ioh. Adolph. Rochliz. M. i 24. VI. 1722, dp. Lips.
- Ioh. Christ. Dresden. dp. et prom. i S 1712 M 80.
- Ioh. Dav. Cygnen. M. i 25. II. 1760.
- Ioh. Frdr. Lips. M. i 12. X. 1722, dp. Lips., b. a. 4. XII. 1723, m. a. 1804.
- Crell**.
15. II. 1725, med. b., bewarb sich am 23. II. 1729 um die Doctorwürde in der med. Fac., wiederholt das Gesuch 19. XII. 1732.
- Ioh. Frdr. Lips. M. i 14. XII. 1742.
- Ioh. Gottfried Sangerhusan. M. i 11. VI. 1746, dp. Halle.
- Ioh. Mich. Wurzen. M. i 25. III. 1761.
- Ioh. Paul. Heynichen. Misn. dp. et prom. i S 1716 M 116.
- Ioh. Theophil. Schausen. M. i 11. III. 1738.
- Creller**, -erus Aug. Gottlob Delitio M. i 9. III. 1734.
- Casp. Dorotheae Vallen. Misn. dp. et prom. i S 1718 M 31.
- Casp. Gottlob Delitian. M. i 13. II. 1748.
- Crellius** s. Crell.
- Crenzius** s. Crantz.
- Cretius** Ephr. Vertraugott Festenberga Siles. idp. 9. V. 1732.
- Creutz**, -euz (vgl. Kreuz u. Kreutz) Christ. Gottlieb Ponican. M. i 24. III. 1769.
- Geo. Guil. Frauenstein. M. i 23. V. 1794.
- Gotthelf Frdr. Frauenstein. M. i 3. X. 1795.
- Creutzen**, Creutz, Crux von (de) (vgl. Kreutzen de) Ioh. Adolph. Weisenfels. dp. et prom. i W 1711 M 40.
- Christoph. Frdr. eq. Thur. dp. et prom. i W 1718 M 33.
- Creutzer** Christ. Traugott Lips. M. i 22. X. 1771.
- Christoph. Frdr. Lubbena Lus. i im Mai 1766.
- Ioh. Frdr. Lubbenen. P. idp. 24. IX. 1737.
- Creuz** (vgl. Creutz) Ioh. Christ. Grosditmamsdorf. M. idp. 22. XII. 1729.
- Ioh. Geo. Beyersdorf. M. i 18. V. 1759.
- Creuziger** Geo. Sam. Oedera M. idp. 5. VI. 1722.
- Criebel** Ioh. Frdr. Geran. i S 1739.
- Crieger** Sam. Gottlieb Hochkircha Lus. P. i 14. X. 1750.
- Crohn** Geo. Herm. Rostochien. S. i 27. V. 1724, dp. Rostock.
- Croll** Car. Eduard Dresden. M. i 4. V. 1804.
- Croll** Christoph. Pe. Durlac. B. i 13. VII. 1756.
- Crona** Ioh. Traugott Lauban. i 6. VII. 1789.
- Crone** Christ. Ludov. Lips. M. i 14. IV. 1747.
- Gottfried Zachar. Lips. M. i 30. III. 1784.
- Ioh. Aug. Lips. i 19. IX. 1744.
- Cronegk de baro** Ioh. Frdr. Onoldin. B. i 5. V. 1750, dp. Halle 19. V. 1749.
- Cropp** Frdr. Geo. Ioach. Hamburg. S. i 9. V. 1783.
- Ioh. Hnr. Hamburg. i 19. IV. 1779.
- Paul. Laur. Hamburg. i 19. IV. 1779.
- Crosthwait** Leland jun. Dublin. Irland. S. i 14. XII. 1805.
- Cruciger** Geo. Sam. Francoberg. M. i 3. V. 1752.
- Crudelius** Ioh. Abr. Gorlic. P. i 16. V. 1783.
- Crudup** Rud. Erich Lese Hanoveran. i 18. V. 1773.
- Crüger** Christ. Frdr. Musca Lus. P. i 30. IV. 1763, dp. Iena.
- Ehrenfried Haga Bremen. prom. i S 1715 S 29.
- Marc. Haga Bremen. prom. i S 1715 S 42.
- Crull** Ioh. Frdr. Rostoch. Megapolitan. S. i 1. XI. 1741, dp. Rostock.
- Sim. Cizen. dp. et prom. i S 1719 M 121.
- Crumbholtz** Ioh. Sebast. Werningshusa Thur. M. idp. 18. XII. 1724.
- Crusius** Atlas Chemniz. dp. et prom. 1. *apf* i W 1710 M 1.
- Car. Christ. Alterstad. Thur. M. idp. 11. III. 1741.
- Car. Frdr. Adolph. i 6. VI. 1766.
- Car. Frdr. Aug. Lauban. Lus. P. i 28. IV. 1807.
- Car. Leberecht Cygnea M. i 17. VIII. 1769.
- Car. Leberecht Kohren. M. i 2. V. 1796.
- Centurio Ludov. Torgau. S. m. i 7. XI. 1763, dp. Wittenberg 1754.
- Christ. Aug. Deuzena M. s. Ern. Aug.
- Christ. Aug. Leuna (Leina-) Martisburg. idp. 29. VII. 1732, b. a. 15. XII. 1736, m. a. W 1736, theol.

Crusius.

- b. 1742, theol. lic. 18. III. 1751, theol. dr. 29. IV. 1751.
 — Christ. Frdr. Wolffbac. Var. M. i 12. XI. 1726.
 — Christ. Gottlieb Droskavien. P. i 16. V. 1795.
 — Christ. Gottlob Wollbach. Var. M. i 17. X. 1726.
 — Christ. Gottlob Wolbach. Var. i 6. IX. 1732, dp. Wittenberg.
 — Christ. Gotttreu Volbach. Var. M. i 30. VI. 1734.
 — Christ. Jul. Guil. Dresden. M. i 27. X. 1765, dp. Wittenberg.
 — Christ. Theodor. Chemnit. M. i 17. VI. 1762.
 — Christlieb Ludov. Pirnen. M. dp. 17. X. 1755, i 31. V. 1775.
 — Christoph. Hnr. Simeon Eytra M. i 1. VI. 1742.
 — Dan. Christ. Lauchstad. Thur. M. i 17. V. 1784.
 — Ern. (Christ.-) Aug. Deuzena M. i 20. XI. 1802, med. b. 25. VIII. 1810.
 — Frdr. Christ. Sigism. Pirnen. M. dp. 22. III. 1756.
 — Frdr. Leberecht Kohren. M. i 1. VI. 1805, dp. Wittenberg.
 — Frdr. Sigism. Leberecht Lips. dp. W 1790, i 15. X. 1803.
 — Geo. Frdr. Chemnic. dp. i W 1712 M 4, prom. i W 1712 M 56.
 — Geo. Frdr. Leberecht Lips. dp. 16. V. 1785.
 — Gottfried Lauba Lus. P. i 6. IX. 1727.
 — Gottlieb Leberecht Langenheßen. M. i 15. X. 1749.
 — Gottlieb Sigism. Chemniz. M. i 12. VI. 1749.
 — Gottlob Aug. Mittweiden. M. i 18. VII. 1769.
 — Gottlob Leberecht Waldenburg. i 9. VI. 1770.
 — Hnr. Guil. Leberecht Lips. M. i 11. IV. 1806, sustinuit examen pro licentia utr. iur. 22. III. 1813, promotus in doctorem utr. iur. 4. X. 1813.
 — Ioh. Christ. Crempa Holsat. S. i 22. IV. 1763, dp. Halle 1761.
 — Ioh. Christ. Aug. Martisburg. M. i 22. IV. 1740.
 — Ioh. Christlieb Leina Martisburg. i 14. III. 1738.

Crusius Ioh. Frdr. Ciza M. i 6. V. 1735.

- Ioh. Hnr. Dresden. dp. et prom. i S 1714 M 129.
 — Ioh. Iust. Hadelen. Sax. dp. et prom. i S 1715 S 13.
 — Ioh. Mart. Casp. Martisburg. i 19. II. 1744.
 — Iust. Gotthelf Pirnen. dp. 27. XI. 1767.
 — Iust. Gottlieb Pirnen. M. i 9. XII. 1783.
 — Leberecht Frdr. Ludov. Kohra M. i 20. IV. 1795.
 — Moritz Beniam. Martisburg. M. idp. 14. VIII. 1731.
 — Sam. Christhulf Glaucha M. i 2. VI. 1735.
 — Sam. Gotthelf (-hilf) Droskau. Lus. P. i 12. V. 1783, med. b. 9. IX. 1786, med. lic. 15. VI. 1787.
 — Siegfr. Leberecht Langen Heßa prope Zwicau. M. i 14. X. 1757.
Crux de s. Creutzen von.
Cruxs de s. Kreutzen de.
Csaky Ioh. Palota Hungar. P. i 19. X. 1763.
Csaplovits Ioh. Alsosztregova Hungar. P. i 13. V. 1782.
Cubasch Car. Christ. Budißa Lus. P. i 27. VI. 1752.
 — Ioh. Gloßa Lus. P. i 24. V. 1751, dp. Wittenberg.
Cubitius Andr. Gottlieb Cala Lus. dp. et prom. i S 1719 P 6.
 — Ern. Frdr. Calov. Lus. P. i 11. VI. 1765.
 — Car. Traugott Loban. Lus. P. i 29. IV. 1795.
Cujan Ioh. Hnr. Martisburg. M. i 4. I. 1725.
Cumannus Hnr. Magn. Burga Dittmars. S. i 14. VI. 1737, dp. Kiel.
Cunaeus Adam Hnr. Senffteberg. M. i 9. VIII. 1731, dp. Wittenberg 4. II. 1730.
 — Adam Hnr. Senfftenberg. M. i 20. X. 1741.
 — Christ. Ehregott Senfftenberg. M. idp. 3. II. 1723.
Cundisius Ioh. Gorlic. Lus. dp. et prom. i W 1717 P 11.
Cunert Christ. Traugott Kruppeno Lus. P. i 21. IV. 1788.
Cunerth Ioh. Car. Gottlob Gebersdorf. Querfurt. M. i 18. X. 1796.

Cuningham Geo. Gottlieb Elsterberga Var. dp. et prom. i S 1716 B 13.

- Cunis** Ioh. Guil. Colleda Thur. M. i 6. VI. 1747.
Cunitius, -itz Gottlieb Rud. Zittau. s. Kunitz.
Cuno Car. Aug. Scheninga Brunsvicen. i 6. V. 1732, dp. Helmstädt.
 — Christ. Frdr. Martisburg. dp. 4. IV. 1735, i 9. X. 1737.
 — Christ. Frdr. Torgau. M. i 8. V. 1781.
 — Frdr. Seyda S. i 20. V. 1808.
 — Hnr. Gotthelf Grimmen. M. i 28. IV. 1787.
 — Ioh. Aug. Magdeburg. S. i 30. IV. 1749.
 — Ioh. Car. Gottlob Grimmen. dp. 17. XI. 1777, i 13. XI. 1778.
 — Ioh. Salom. Torgau. M. i 3. II. 1770.
Cunradi Amand. Gottfried Neostad. M. idp. 11. X. 1730.
 — Aug. Spremberg. Lus. P. i 20. V. 1721.
 — Car. Gottfried Cament. P. i 21. V. 1808.
Cuntius Ioh. Christ. Dantiscan. P. idp. 25. IX. 1733.
Cunze Ioh. Gottfried Gorlic. Lus. P. i 17. VI. 1754.
Cunzius Christ. Gottlieb Crellwiz. M. m. i 23. VII. 1745.
Curth, -thus Frdr. Adolph. Cizen. M. i 26. V. 1778.
 — Ioh. Christ. Gottlieb Cizen. M. i 28. III. 1765.
Curtius Car. Frdr. Lips. dp. 13. VIII. 1781, i 29. XII. 1783, iur. utr. b. extra facultat. 20. IV. 1787, iur. utr. dr. extra facultatem 24. XII. 1789.
 — Christ. Frdr. Lips. dp. 10. II. 1727.
 — Christ. Frdr. Lips. M. i 25. X. 1751.
 — Christ. Gottlob Lips. M. i W (Oct.) 1786.
 — Christoph. Ludov. Numburg. M. i 2. XI. 1789.
 — Christoph. Ludov. Rezavia Mesomarch. S. i 21. VI. 1734.
 — Franc. Guil. Lips. M. i 14. X. 1788.
 — Ioh. Christ. Altstad. M. i 5. X. 1743, dp. Göttingen.
 — Iust. Guil. Lips. M. i 22. VII. 1788.
Cyprianus Ern. Aug. Iperusa Franc. B. i 28. V. 1756.

- Cyriacus** Car. Frdr. Aug. Martisburg. M. i 22. IV. 1782, dp. Halle D. Trapp 1781.
 — Frdr. Gottlieb Isleben. idp. 11. V. 1721, b. a. 19. II. 1724, m. 15. II. 1725.
 — Ioh. Aug. Koetschen. M. i 27. VII. 1751.
Cyrus Ioh. Wilh. Lips. prom. 1 *apf* i W 1710 M 52.
Czackul Geo. Frdr. Cronstad. Hungar. P. i 9. X. 1790.
Czeckelius, Czekelius von (de) Rosenfeld Andr. Cibinio Transylvan. idp. 17. IX. 1725.
 — Mich. Gottfried Cibinio Transsilvan. P. i 19. V. 1727.
Czepez Ioh. Iac. Sopronio Hungar. i 28. I. 1773.
Czernansky Ioh. Raiecio Trenchien. Hungar. P. i 20. III. 1735, dp. Wittenberg.
 — Sam. Rajeczino Trenchinien. i W 1735.
Czernowiz Paul. Hungar. ex comitatu Arad. P. i 9. IX. 1750.
 — Sim. Hungar. ex comitatu Arad. i 9. IX. 1750.
Czettritz, Czetteriz von Car. Hnr. eq. Siles. dp. et prom. i S 1716 P 5.
 — Gottfried Oswald. eq. Siles. dp. et prom. i S 1716 P 42.
Czettritz und Neuhaus, Czettritz et Neuhaus de liber baro Geo. Weyda Thur. i 20. X. 1794.
Czolbe Iac. Stargard. Bor. P. i 4. V. 1771, dp. Regiomonte.

D vgl. T.

- Dabel** Ioh. Gottfried Dresden. M. idp. 1. X. 1737.
Dabelstein Ioh. Ioach. Lubec. i 28. V. 1736, dp. Iena.
Dabko Car. Frdr. Lübbenau. P. i 15. V. 1798.
Dacheröden von s. Dachröden von.
Dachritz Car. Borna M. idp. im Aug. 1723.
Dachroeden, Dachröden von (de) Car. Frdr. eq. Schwarzburg. M. i 25. V. dp. 23. V. 1722.
 — Ern. Lud. Wilh. Mittelsömmera Thur. M. i 14. X. 1784, dp. Göttingen 19. IV. 1782.
Dachsel Christ. Traugott Cament. Lus. P. i 3. VII. 1760.
Dachseid Christoph. Ehrenfried Tibnizen. Misn. i 20. VI. 1743.
Dachselt, Tachselt Dan. Gottlob Freiberg. Hermundar. M. i 23. VII. 1754.
 — Ioh. Gotthelf Palaeo Leisnic. M. idp. 16. VIII. 1729.
 — Ioh. Sam. Falkenberg. i 20. VI. 1770.
 — Ion. Freiberg. M. idp. 6. V. 1730.
Dackwiz Car. Ioseph. Hirschberg. Siles. P. i 3. VIII. 1737, dp. Frankfurt.
Daegener, Degner Ioh. Iac. Fraustad. P. i 1. X. 1721, dp. Wittenberg.
 — Ioh. Iac. Fraustad. P. i 13. V. 1751.
Daguet a Pe. Nic. Freyburg. Helvet. B. i 21. VI. 1795, dp. Iena 1794.
Dahl Gottlieb Frdr. Halberstad. S. i 11. V. 1804.
Dahlitz Christ. Seyfried Trepkov. Lus. P. i 17. IV. 1769.
 — Ioh. Christ. Drebkov. i 11. V. 1767.
Dahlmann, Thalemann Christ. Wilh. Weberstad. (Langosalzen. Thuring.) M. i 11. V. 1746, b. a. und m. 12. II. 1750.
Daehne Car. Frdr. Adolph. Lips. Misn. i 20. X. 1789, med. b. 3. XI. 1792, phil. dr. et lib. art. m. diplom. 19. II. 1795, med. lic. exam. 7. III. 1798.
 — Car. Hnr. Lips. i 4. IV. 1778.
 — Ern. Conr. Lips. M. i 8. V. 1782.
 — Gotttdank Frdr. Döblen. M. i 22. IV. 1782.
 — Ioh. Christoph. Cizen. M. i 15. V. 1798, scholae episcopalis Cizen. collaborator, phil. dr. et liber. art. m. diplom. 13. II. 1812.
 — Ioh. Christoph. Megapolitan. S. i 3. V. 1774, dp. Halle.
 — Ioh. Gottlieb (-Theophil.) Lips. M. i 1. II. 1774, m. a. diplom. 18. II. 1779, med. b. 30. X. 1780, zahlt am 3. VI. 1783 pro loco in der medicin. Facultaet 100 *apf*, med. dr. 5. IX. 1783, zahlt am 30. I. 1798 pro prandio 50 *apf*.
Dähnert, Daenerth Ioh. Christ. Dresden. M. i 15. X. 1742.
 — Ioh. Christ. Frdr. Dresden. M. i 31. V. 1755.
Dael von Andr. Nic. eq. Westphal. dp. i S 1719 S 1, prom. i S 1719 S 25.
Dalberg a liber baro Frdr. Ant. Christoph., Camerar. Moguntin., B. idp. 21. VI. 1729.
Dalichovius Frdr. Christlieb Henersdorf. M. idp. 6. VII. 1741.
Dallera Ioh. Ant. Franc. Lips. i 11. VI. 1776.
Dallizsch Ioh. Christ. Vetschovia Lus. i W 1735.
Dallwitz a Ioh. Wolf eq. Lus. P. idp. 1. V. 1741.
Dallwitz, -iz de comes Ioh. Casim. Lusat. P. idp. 8. V. 1733.
 — Ioh. Casim. Aug. eq. Lus. P. i 2. V. 1762.
 — Ioh. Frdr. Car. eq. Lus. P. i 2. V. 1762.
 — Ioh. Maximil. e Lusatia superiori P. i 25. IV. 1766.
Dam s. Damm.
Dambmann Geo. Pe. Darmstad. B. i 24. X. 1791, dp. Halle.
Damisch Christ. Iac. Magdeburg. S. idp. 2. V. 1736.
Damm, Dam Car. Christ. Adolph. Zoebnitz. M. i 29. V. 1791.
 — Car. Ferd. Zöblitien. M. i 15. V. 1809.
 — Christ. Frdr. Zoeblitien. i 26. V. 1777.
 — Frdr. Guil. Lutzen. M. dp. 23. IV. 1727.
 — Frdr. Wilh. Lützena M. i 28. IV. 1729.
 — Ioh. Car. Lucen. M. i 20. VIII. 1788.
 — Ioh. Car. Lützen. M. idp. 9. V. 1724.
 — Ioh. Frdr. Cölleda Thur. M. i 4. V. 1797, phil. dr. et liber. art. m. 19. II. 1801.
Damm de (a) Aug. Christ. eq. Brunsvic. S. i 18. V. 1753.

- Damm de (a)** Aug. Frdr. Brunsvic. Sax. prom. i S 1717 S 27.
 — Car. Ludov. Brunsvic. S. i 21. V. 1756.
 — Frdr. Iul. Brunsvic. S. i 21. V. 1756.
Dammann Aug. Ferdin. Sondershusan. M. i 4. VI. 1808.
 — Frdr. Aug. Ferd. Beier-Naumburg. Thur. M. i 12. X. 1784.
Damnitz, -iz a Christoph. Sigism. Wilh. Guttav. Lus. P. i 25. V. 1762.
 — Hnr. Frdr. Lippit. Lus. i 18. X. 1794.
Dams Guil. Ansbac. Franc. B. i 10. XI. 1799, dp. Erlangen.
Danckelmann von liber baro Geo. Aug. i 16. II. 1749.
Danckwardt Frdr. Gust. Liebenwerda S. i 17. VII. 1797.
Danckwart Car. Aug. Frdr. Dresden. M. i 25. IV. 1766.
Danglof Ioh. Christ. Lofa Thur. M. i 31. V. 1774, dp. Iena.
Daniel Christ. Frdr. Halen. S. i 14. X. 1774, dp. Wittenberg.
 — Christ. Frdr. Megakochberg. Thur. prom. i W 1719 M 68.
Danilevsky Ioh. Loukianovitz Kiov. P., med. dr. Goettingen., i 14. I. 1786, dp. Göttingen.
Danneberg de s. Dannenberg von.
Dannecker Adolph. Iac. Lubecc. Sax. prom. i S 1712 S 16.
Danneil Ioh. Christ. Quedlinburg. S. i 29. IV. 1771.
Dannenberg, Danneberg von (de) Christoph. Ern. Lüneburg. S. idp. 20. X. 1727.
 — Franc. Ioach. Christoph. eq. Lüneburg. S. i 28. X. 1776.
Danneschild a comes Christ. Conr. Sophus Hafnien. i 7. V. 1793, dp. Hafniae.
Dannroth Ioh. Sam. Lips. M. i 6. V. 1763.
Dantz Ioh. Christ. Schleußingen. B. idp. 23. X. 1721.
 — Iosias Sebast. Christ. Smalcalden. B. idp. 3. VII. 1728.
Daries Pe. Ioh. Andr. Parchim. (Megapolitan.) S. i 7. V. 1774, med. b. 27. V. 1775, med. lic. 30. VIII. 1776.
Darmuth de comes Wilh. Anglus S. i 25. IX. 1751.
Darmmann Frdr. Conr. Quedlinburg. S. idp. 17. VII. 1731.
Darvar Demetr. Nic. Castorian. B. i 16. V. 1783, dp. Halle.
Daschke Ioh. Christ. Prischca M. i 23. IV. 1758.
Dasdorff, Daßdorff (vgl. Daßdorff) Christ. Frdr. Reichenbach. Var. dp. et prom. i S 1719 M 57.
 — Ioh. Ferd. Reichenbach. Var. dp. et prom. i W 1718 M 40.
 — Paul. Reichenbach. Var. dp. et prom. i S 1719 M 118.
 — Theodor. Reichenbac. Var. dp. et prom. i S 1713 B 33.
Daßdorff, -dorfus, Dassdorf (vgl. Dasdorff) Car. Gottfried Dresden. dp. 10. III. 1802, i 1. V. 1807.
 — Car. Guil. Martisburg. (Stauchitio Misn.) i 18. III. 1768, m. a. 5. III. 1772.
Daßler Christ. Frdr. Graiz. Nar. M. i 9. X. 1775, dp. Halle.
Daszkiewicz de Casimir. nob. P. i 11. V. 1767.
Dathe Andr. Kemberg. Sax. dp. et prom. i S 1717 S 3.
 — Andr. Gottlieb Obitien. Misn. prom. 1^o i W 1710 M 28.
 — Car. Gottfried Obitien. M. i 29. V. 1742.
 — Car. Gottlieb (-Theophil.) Dresden. M. dp. 14. V. 1764, i 4. X. 1779, iur. utr. b. extra facultat. 26. III. 1784, iur. utr. dr. extra facultat. 29. III. 1787.
 — Clem. Christ. Frdr. Aug. Gera M. i 16. X. 1791.
 — Geo. Aug. Leucopetra Misn. dp. et prom. i S 1717 M 36.
 — Geo. Frdr. Aug. Leucopetraeus M. i 17. IV. 1748.
 — Geo. Wilh. Leucopetraeus M. i 2. I. 1748.
 — Geo. Wilh. Weisenfels. dp. et prom. i S 1712 M 58.
 — Gottlob Libor. Annaemontan. Misn. dp. et prom. i W 1719 M 47, b. a. 30. XI. 1720, m. 12. II. 1722.
 — Ioh. Albert. Hamburg. S. i 24. IX. 1733.
 — Ioh. Aug. al. Dathius Leucopetraeus M. i 15. VI. 1754, dp. Wittenberg. 1751, b. a. 21. XII. 1754, m. a. 4. III. 1756, theol. b. 8. VI. 1759, theol. lic. 21. IX. 1769, theol. dr. 21. IX. 1769.
 — Ioh. Dan. Reinsic. M. i 6. V. 1774.
Dathe Ioh. Gottfried Glaucha Schoenburg. M. i 22. IV. 1745.
 — Ioh. Hieron. Kemberg. Sax. dp. et prom. i W 1719 S 10, b. a. 30. XI. 1720, m. 12. II. 1722.
Dathius Ioh. Aug. Leucopetraeus s. Dathe.
Daetri Aug. Franc. Grunhoff. Holsat. i S 1739.
Daetsch Mich. Uichtriz. M. i 15. II. 1788.
Dauderstadt Frdr. Sam. Heselerio-Monasterien. M. i 19. V. 1769.
 — Sam. Crollwic. M. i 17. VI. 1737, dp. Iena.
Daue Nic. Itzehuen. Hols. dp. et prom. i W 1711 S 12.
Dauling Ioh. Gust. Schleusingen. B. i 23. V. 1737.
Daum, -mius Ioh. Christ. Dresden. M. idp. 12. VI. 1737.
 — Ioh. Conr. Gorliz. Lus. P. idp. 5. X. 1728.
 — Ioh. Frdr. Ezebio Thur. M. i 24. III. 1783.
Daunick Sam. Gottlieb Landeshut. Siles. P. idp. 21. IV. 1741.
Dauthe Christ. Frdr. Lips. M. dp. 19. IV. 1788, i 16. V. 1793.
 — Ioh. Car. Frdr. Lips. i 2. VIII. 1768, dp. 1754.
 — Ioh. Gottlob Lips. M. i 14. I. 1754.
Dautenhan Christ. Gottlieb Hundeshübel. iuxta Schneeberg. M. i 18. V. 1790.
Dauterstaedt Ioh. Christ. Lauenhahnen. M. i 18. VI. 1781.
Daverko Christ. Frdr. Dresden. M. i 13. V. 1765.
Davißon Dan. Gottlob Dantiscan. i 3. VIII. 1744.
Daeweritz Ioh. Christ. Obitien. M. idp. 28. V. 1726.
Daegner Ioh. Valentin. Altenburg. M. i 4. VI. 1749.
Deahna, -hn Ioh. Christ. Meinungen. B. idp. 4. X. 1729.
 — Ern. Christ. Meinung. B. i 18. X. 1759.
 — Ioh. Geo. Maynung. Sax. S. i 21. IV. 1769.
 — Ioh. Geo. Meinungen. B. idp. 22. III. 1726.
 — Iust. Christoph. Ern. Meinungen. i 23. X. 1794.
 — Iust. Herm. Meinungen. i 30. IV. 1777.

- Deahna** Sam. Frdr. Meinung. B. i 8. XII. 1728.
- Debkin** Libor. Rigen. i 18. X. 1737.
- Debschitz** de s. Döbschütz de.
- Decani** Dan. Frdr. Transylvan. P. i 14. X. 1801.
- Simonides Bistic. Transylvan. P. i 31. XII. 1744, dp. Halle.
- Deck** von der O. Melch. Bremen. S. i 18. V. 1735.
- Deckart** Erdmann. Sorau. Lus. P. idp. 28. IV. 1733.
- Decker** Ioh. Gottfried Goerlic. P. idp. 27. IV. 1733.
- Ioh. Hnr. Gerbsted. Mansfeld. idp. 4. V. 1736.
- Wolf Adolph. Meffersdorf. P. i Dec. 1733.
- Deckert** Simon Schoenfeld. Thur. M. idp. 27. IV. 1733, b. a. 17. XII. 1735, m. a. W 1736.
- Decovius** Ioh. Christoph. Stetin. Pomer. idp. 2. V. 1722.
- Dedekind** Frdr. Gotthold Freiberg. M. i 1. VI. 1754.
- Gottlob Freiberg. M. i 4. VI. 1746.
- Dedicke** Frdr. Eduard. Lips. dp. 14. X. 1800.
- Guil. Ferdin. Lips. dp. 14. X. 1800.
- Ioh. Christoph. Rasnic. Scudic. i 3. IX. 1772.
- Deecken** Ioh. Iac. Meiningen. B. i 8. V. 1783.
- Deer** Bened. Christ. Lips. dp. 19. VI. 1734, i 8. V. 1745, b. a. 23. XII. 1747, m. a. 21. II. 1748.
- Wolff. Lips. dp. 19. VI. 1734.
- Degen**, -eniis Bernhard. Iac. Norimberg. Franc. B. m. i 14. X. 1738, dp. Altorf. 27. IV. 1735.
- Ern. Frdr. Gefella B. i 27. X. 1797.
- Frdr. Guil. Leberecht Maier prope Numburg. i 23. V. 1793.
- Geo. Ehregott Gefellen. B. i 5. V. 1796, dp. Erlangen 29. V. 1795.
- Ioh. Andr. Goeßecen. M. i 25. IV. 1769.
- Ioh. Car. Coldic. M. idp. 2. IX. 1741.
- Ioh. Guil. Lindenharta Franc. B. i 15. V. 1752.
- Degenfeld-Schönberg** (-Schönberg) a comes Hans Phil. Christoph. Stuttgart. Württemberg. B. i 15. X. 1790, dp. Marburg.
- Maximil. Suev. B. i 28. V. 1786, dp. Göttingen.
- Degenins** s. Degen.
- Degenkolb** Car. Christ. Stolpen. M. i 25. IV. 1735, pastor in orphanotropheo ad aedem D. Georgii Lipsiensis denuo inscript. 6. VI. 1754, b. a. und m. 13. II. 1755, theol. b. 24. I. 1785, theol. lic. und theol. dr. 15. IX. 1785.
- Christ. Gottlieb Stolpen. M. i S 1739.
- Christ. Gottlob Dresenen, i 13. V. 1776.
- Christ. Gottlob Stolpen. i 7. IV. 1744.
- Gottlieb Hartha M. i 3. IV. 1781.
- Ioh. Frdr. Dresden. M. i 11. IX. 1780, m. a. 2. III. 1786.
- Degmair** Math. Frdr. Augustan. B. i 21. VI. 1731, dp. Helmstädt 24. X. 1729.
- Degner** s. Daeger.
- Degwert** Ioh. Theophil. Kerzdorf. Lus. i 27. IV. 1773.
- Dehle** Car. Ludov. Moebiscruga Lus. i 12. V. 1789.
- Ioh. Gottlob Guil. Stollberg. S. i 28. VI. 1764, dp. Iena 1761.
- Dehmel** Ioh. Car. Sagan. Siles. P. idp. 1. V. 1730.
- Ioh. Christoph. Adelsdorf. Siles. P. i 18. V. 1754.
- Ioh. Ehrenfried Lichtenau. Lus. P. i 23. V. 1786.
- Dehns** Ioh. Balthas. Lubec. S. i 23. X. 1732.
- Deichsel** Ioh. Gottlieb Vratilav. Siles. dp. et prom. i W 1713 P 10.
- Deilicke** Math. Berolin. dp. et prom. i W 1714 S 5.
- Deiling**, Deyling (vgl. das.) Car. Christ. Lips. M. i 7. III. 1770.
- Car. Erdmann. Christ. Lips. M. dp. 17. III. 1764.
- Deißner** Mich. Gottlieb Sorbig. M. i 5. VII. 1754, dp. Wittenberg 1750.
- Delafaye** Ioh. Franc. eq. Parisien. B. i 19. VIII. 1727.
- Delahitte** Ioh. Baptist. Haßelto Leodien. S. i 10. IV. 1797.
- Delahon** Christ. Iac. Oels. Siles. P. i 25. V. 1753.
- Delitsch** Ioh. Gottlob Lösnic. Lips. M. i 16. IX. 1807.
- DellingshausendeWoldem** Thom. Livon. P. i 9. V. 1787.
- Deltuf** Albert. Parisien. Francogall. B. i 8. X. 1806.
- Demelius** Conr. Richard. (-Reichard.) Nordhusan. Thur. dp. i S 1711 M 5, prom. i S 1717 M 104.
- Ioh. Leopold. Gottfried Sangerhusan. M. i 3. VI. 1782.
- Demengeon** Ioh. Baptist. ex Radigny ex Nanceiana diocesi i 14. V. 1789, dp. Straßburg
- Demesch** Ioh. Gotthelf Protscha S. i 23. VII. 1735.
- Demetrii** Anastas. Triccala Macedo s. Anastasius, Demetrii fil.
- Demetrius**, Dimetrius Polychronius Constantinopolitan. P. (Thrax) i 5. IX. 1774, med. b. 27. VI. 1778, med. lic. 25. IX. 1778.
- Demiani** Car. Christ. Budiša P. i 21. X. 1676.
- Christ. Gottfried Muscau. Lus. P. i 17. V. 1762.
- Christ. Gottlob Billendorf. Lus. i 11. V. 1793.
- Christ. Gottlob Budiša Lus. P. i 30. XII. 1776, dp. Argentorati, med. b. 3. III. 1777, med. dr. 27. VI. 1777.
- Christ. Gottlob Hoyerswalda Lus. dp. et prom. i S 1713 P 26.
- Christ. Gottlob Muscau. Lus. P. i 2. V. 1746.
- Christ. Traugott Muscau. P. i 31. XII. 1753, dp. Wittenberg.
- Ioh. Gottlob (-Theophil.-) Guil. Dresden. M. i 16. V. 1798, med. b. 31. VIII. 1799, licent. med. exam. 20. II. 1802.
- Sam. Gottfried Billendorf. Lus. P. i 25. IV. 1788.
- Demme** Aug. Guil. Mühlhusan. i 15. X. 1792, dp. Iena 1790.
- Herm. Gottfried Molhusa Thur. M. i 6. VI. 1782, dp. Iena.
- Demmler** Geo. Frdr. Weißenborn. M. i 6. V. 1785.
- Demuth** Ehrenfried Traugott Camenz. Lus. P. i 15. VI. 1756.
- Frdr. Hnr. Guil. Budiša Lus. P. i 19. V. 1797, iur. utr. b. 13. I. 1802, examen pro licentia iur. sustinuit 9. XI. 1804, promotus in doctorem iur. utr. 14. (13.) XI. 1804.
- Ioh. Frdr. Sondershusan. dp. et prom. i S 1714 M 107.
- Ioh. Gottlieb Bohem. B. i 15. X. 1751.
- Denhard** Geo. Frdr. Cizen. M. i 28. III. 1765.

- Denhof a comes** s. Dönhoff a comes.
Denicken Conr. Car. Christ. Bremen. S. i 30. VI. 1746, dp. Iena.
Dennewitz Ioh. Gottlieb Interboc. S. i 17. IV. 1750.
Dennhardt Iust. Theodor. Dresden. dp. 11. II. 1806.
Dennler Christ. Ern. Annaeberg. M. i 26. X. 1741.
Denser Rud. Frdr. Borna M. i 25. II. 1773.
Denter Iac. Dantiscan. P. i im Aug. 1723, dp. Königsberg.
Dentler Ioh. Frdr. Freiberg. M. idp. 18. VIII. 1736.
Depalmer Car. Christ. Delitien. M. s. Palmer.
Derangowski Ioh. Posnan. P. i 10. V. 1726, dp. Halle.
Derling Pe. Aug. Reval. Livon. P. i 28. VIII. 1786.
Dernath a comes Car. Holsat. i 7. X. 1766.
Deschnerus Mart. Plavia Var. prom. i S 1711 B 45.
Descourvieres Ioh. Claud. Franco-gall. i 23. X. 1792.
Deßer Christoph. Erhard. Ulmen. i S 1739.
Detharding Geo. Aug. Rostoch. S. m. i 20. IV. 1739, dp. Rostock 1731. — Geo. Christoph. Rostoch. S. i 10. V. 1720.
Detlewsen Ioh. Dietr. Lubec. S. i 20. IV. 1739, dp. Iena 1738.
Dettenborn Frdr. Bartholom. Cosma Osterland. M. idp. 5. XI. 1722.
Dettler, -erus Gottfried Soterhausen prope Sangerhausen i im Decemb. 1733. — Ioh. Andr. Islebien. S. i 18. X. 1734.
Dettmers Ioh. Phil. Frdr. Barntrup. Lippic. i 4. V. 1770.
Deuber Ioh. Mich. Zwenckau. M. i S 1739.
Deubner Frdr. Leonhard. Dottenheim. Franc. B. idp. 1. V. 1722.
Deucke Pe. Seyden. Budißa Lus. P. i 26. IV. 1755, dp. Wittenberg, med. b. 24. X. 1772, med. lic. 4. XII. 1772.
Deumer Christ. Leberecht Mariaemontan. i 17. II. 1778.
Deusing Ioh. Car. Christoph. Eisenac. i 8. V. 1767.
Deutericus Christ. Ludov. Lips. s. Deutrich.
Deuthorn, Teuthorn Leberecht Artera-Mansfeld. S. i 22. IV. 1755, iur. utr. b. extra fac. 6. IV. 1761.
Deutrich Car. Gottfried al. Deutrich Haynen. M. i 12. X. 1769, med. b. 14. V. 1774, med. lic. 2. XII. 1774. — Christ. Adolph. Bedra Thur. M. dp. 13. IV. 1788. — Christ. Adolph. Lips. M. dp. 13. III. 1788, i 21. II. 1800, iur. utr. b. 14. X. 1803, sustinuit examen pro licentia iur. utr. 27. VI. 1804, promotus in doctorem iur. utr. 29. (19). III. 1805. — Christ. Gottlob Haynen. M. i 23. VIII. 1769. — Christ. Ludov. al. Deutericus Lips. M. dp. 20. VIII. 1789. — Frdr. Guil. Gottfried Bedra Thur. M. dp. 13. IV. 1788, i 3. VI. 1801. — Gottlob Guil. Lips. M. dp. 13. IV. 1788. — Ioh. Aug. Bedra Thur. M. dp. 13. IV. 1788. — Ioh. Car. Gottlob Bedra Thur. M. dp. 13. IV. 1788, M. i 15. VIII. 1797. — Ioh. Gotthelf Hainen. M. i 14. VII. 1758, b. a. und m. 19. II. 1761. — Ioh. Gottlieb Belgera Misn. dp. i S 1711 M 19. — Ioh. Hnr. Lips. M. dp. 13. IV. 1788.
Deutsch Ant. Hnr. Gera Var. dp. i S 1716 B 1. — Christ. Regiomontan. m. prom. i W 1712 P 6.
Deutschaender Aug. Wolfg. Lauba Lus. P. i 16. V. 1759, iur. utr. b. extra fac. 4. X. 1766, iur. utr. dr. extra fac. 20. III. 1770. — Ioh. Gottfried Fraustad. P. i 6. V. 1727.
Deutschmann Ioh. Gottfried Gottlob Lips. M. dp. 23. IV. 1769, i 28. I. 1772.
Deutrich Car. Gottfried Haynen. Misn. s. Deutrich.
Dewalt Car. Ludov. Zwickau. M. i 11. VI. 1770.
Dewerdeck Ioh. Gottfried Lignit. Siles. P. idp. 11. V. 1723. — Wencesl. Gottfried Lignic. P. idp. 14. IV. 1731.
Deybicke Ioh. Aug. Leucopetraeus M. i 28. XII. 1756.
Deyling, -gius (vgl. Deiling) Christ. Erdmann Islebien. (-Sax.)
Deyling. dp. 23. XII. 1722, i 5. VI. 1737, b. a. 19. II. 1739, m. 21. II. 1743, iur. utr. b. extra fac. 24. IV. 1745, iur. utr. dr. extra fac. 18. V. 1745. — Salom. prof. publ. et superintendens D. Weida Var. M. i 11. II. 1722, dp. Wittenberg, inter mag. Lips. receptus W 1721.
Deyverdun Geo. Helvet. i 4. VIII. 1772.
Dhauner Hnr. Hannonia in Belgio prom. 12. XI. 1715 S 10.
Dibruch Bernhard. Hnr. Hervord. Vestphal. S. idp. 22. IV. 1724.
Dicellius Bened. Hieron. Lips. prom. i S 1718 M 118, ao. 1708 rectore dno. I. B. Menckenio inscriptus, sedante aliquot annos foro academiae ob officium a senatu acceptum renunciare coactus, repetita promissione in numerum academicorum receptus est. Vgl. Bd. II. — Ioh. Bened. Lips. dp. S 1723. — Zachar. Bened. Lips. M. i 14. IV. 1747.
Dickert Christoph. Mega Ericen. Thur. prom. i S 1716 M 137.
Didelius Casp. Christ. Hanovia Siles. P. 15. VI. 1740.
Diebitsch de Car. Sigism. Siles. i 2. V. 1776.
Diebner Andr. Frankleben. i 16. XII. 1778.
Dieck Ioh. Gerhard. Quedlinburg. S. i 20. IV. 1723, dp. Helmstadt.
Dieckmann Theophil. Hnr. Furstenwalda Brandenburg. S. i 9. VI. 1808, dp. Halle.
Diedemann Ioh. Frdr. Aug. Lips. M. dp. 9. VI. 1795, i 22. IV. 1797, iur. utr. dr. extra facultatem 6. IX. 1804.
Diederich Sam. Gottfried Goerlic. P. i 9. V. 1743.
Diedicke, Diedike Car. Frdr. Sam. Merseburg. M. i 7. X. 1779. — Ioh. Sam. Merseburg. M. i 7. III. 1783.
Diefenbach Mart. Moeno Francoford. prom. i S 1713 B 50.
Dieffenbach Conr. Phil. Lauterbach. Haß. B. i 15. X. 1785, dp. Gießen.
Dielze Geo. Hnr. Roßwin. M. i W 1732, dp. 26. II. 1733.

- Diemer** Bonavent. Hnr. Ludov. Lips. M. dp. 3. VII. 1806.
 — Hnr. Christ. Aug. (-Aug. Christ.) Ludov. Milkelo Lus. P. i 20. IV. 1799, dp. Wittenberg, iur. utr. b., art. mag. Witteberg, iur. utr. b. Lips. 25. VIII. 1800, consequi studuit iura magisterii Lips. scripta et defensa horis antemeridian. et pomeridian. dissertatione: „De re paedagogia in scholas academias revocanda“, quae iura ei die 14. IV. 1802 tributa sunt, sustinuit examen pro licentia iur. utr. 6. IX. 1802, promotus in doctorem iur. utr. 24. (16.) XII. 1802.
 — Horat. Ludov. Lips. M. dp. 3. VII. 1806.
- Diemlich** Frdr. Graiz. Var. M. i 10. VI. 1738, dp. 23. X. 1734.
- Dienemann** Car. Beniam. Loesniz. Schoenburg. M. i 16. VI. 1769.
 — Car. Erdmann. Planschwitien. dp. et prom. i W 1716 B 5, b. a. 1. VI. 1720, m. 12. II. 1722.
 — Erdmann. Car. Gotthilf Islebien. dp. 12. III. 1777.
 — Franc. Car. Islebien. M. i 19. X. 1774.
 — Ioh. Ferd. Penicen. (Penigen.) dp. 12. V. 1780, i 22. V. 1797.
- Diener** Elias Goerlic. P. i 21. V. 1781.
 — Geo. Hnr. Salzungen. B. i 20. XI. 1787.
 — Ioh. Traugott Gorlic. P. i 18. IV. 1750.
- Diepold** Ioh. Geo. Wintershusan. prom. i W 1716 B 15.
- Dierberg** Ioh. Dav. Prigniz. Lindenb. March. S. i 9. VI. 1721.
- Diersch** Ioh. Paul. Querfurt. M. i 4. III. 1777.
- Dieskau, Diesckau von (a, de)** Car. Hnr. illustr. eq. M. idp. 9. II. 1723, i 9. II. 1773, post decem lustra recolendae memoriae initiorum doctrinae iterum in album civium referri voluit R. Christ. Gottfried Hofmann.
 — Car. O. eq. Misn. dp. et prom. i W 1717 M 32.
 — Christ. Gottlob Misn. M. i 19. XI. 1753, dp. Iena.
 — Hnr. Christ. eq. M. idp. 27. XI. 1720.
 — Ioh. O. eq. M. i 24. V. 1748.
- Dieskau von O. Ern.** Christ. eq. M. i 23. VI. 1742.
 — O. Frdr. eq. Var. M. idp. 28. IV. 1725.
- Diesler** Ioh. Exersdorf. Baruth. B. i 3. VI. 1740.
- Diesner** Gottfried Schoenbach. Lus. P. i 16. VIII. 1734.
- Diestler** Gabr. Rostoch. prom. i S 1714 S 40.
- Diet de Hnr. Chefneux S. Georgii** eq. Leodinen. S. i 17. VII. 1743, dp. Lovanii.
- Diete** Ioh. Christ. Lips. M. i 1. II. 1751.
- Dietel** Ioh. Christ. Falckenhayn. M. idp. 26. VII. 1741.
 — Ioh. Christ. Zwickau. Var. i 24. V. 1773.
 — Ioh. Ludov. Falckenhayn. M. idp. 5. IX. 1736.
- Dieterich** (vgl. Dietericus u. Dietrich) Car. Frdr. Misnen. M. idp. 20. IV. 1739.
 — Geo. Septim. Ratisbon. B. i 20. X. 1739.
 — Sam. Aug. Gorlic. P. i 24. IV. 1750.
- Dieterich de liber baro Ioh.** Erasm. Argentoraten. B. i 9. V. 1785, dp. Argentorati.
- Dieterici** (vgl. Dietrich) Ioh. Frdr. Ileburg. M. i 8. XI. 1766.
 — Ioh. Frdr. Joestadio-Montan. i 26. X. 1778.
- Dietericus** (vgl. Dieterich u. Dietrich) Car. Gottlob Cizen. M. i 16. VI. 1745.
 — Ioh. Schönberg Morav. i 26. I. 1734, dp. Prag.
 — Ioh. Christ. Markneukirch. Var. S. i 25. II. 1767.
 — Ioh. Geo. Poßbeck. Var. idp. 1. XI. 1732.
- Dietmar** Ern. Augustin. Schleiz. M. i 5. VI. 1741.
- Dietrich** (vgl. Dieterich, Dieterici, Dietericus, Diettrich) Adolph. Leberecht Duben. idp. 7. VI. 1736.
 — Aug. Gotthelf Cauertiz. M. i 17. V. 1742.
 — Car. Adolph. Deutsch Oßig. Lus. P. i 3. V. 1755, med. b. 9. XII. 1758, med. lic. 21. IX. 1759.
 — Car. Aug. Skeitbar. M. i 18. III. 1796.
- Dietrich** Car. Christ. Aug. Musca Lus. i 11. V. 1773.
 — Car. Frdr. Droisig. M. i 9. X. 1798. dp. Iena 1797, phil. dr. et liber. art. m. 27. II. 1800.
 — Car. Hnr. Alexand. Stolberg. i 14. V. 1792.
 — Christ. Car. Lips. M. dp. 14. III. 1775.
 — Christ. Frdr. al. Dieterici Duben. M. i 18. IV. 1764.
 — Christ. Traugott Lippersdorf. M. dp. 15. IV. 1793, i 23. V. 1794.
 — Christoph. al. Dietericus Grosolbersdorf. M. i 27. III. 1761.
 — Christoph. Oberolbersdorf. M. i 26. V. 1791.
 — Christoph. Frdr. al. Dieterich Werdau. M. dp. 11. IV. 1718, i 22. V. 1723, iuris practicus, 5. VIII. 1737, renovavit inscriptionem de anno 1723.
 — Ewald Christ. Victorin. Grünhayn. M. dp. 30. VII. 1788, i 14. X. 1803.
 — Frdr. Aug. Landwüsta Var. M. i 8. V. 1804.
 — Frdr. Aug. Waldhem. i 27. II. 1793.
 — Frdr. Gottlieb Gorlic. Lus. dp. et prom. i W 1713 P 7.
 — Gottfried Gottlob Mitweyden. M. i 17. XII. 1755.
 — Gottlieb Mittweyden. M. i 1. VII. 1727.
 — Gottlieb Waldheim dp. et prom. i S 1714 M 83.
 — Gottlieb Guil. Byruth. B. i 31. VII. 1775, dp. Erlangen.
 — Gottlieb Sigism. Neukircha Var. M. i 18. X. 1785.
 — Gottlieb Traugott Duben. M. i 9. VI. 1757.
 — Guil. Aug. Droysig. M. i 14. V. 1803.
 — Iac. Ratyponen. B. i 12. IX. 1771, ex papatu conversus.
 — Ioh. Andr. al. Dieterich Duben. i 1. VIII. 1738.
 — Ioh. Aug. Dübenen. dp. 14. V. 1726, i 20. IV. 1727.
 — Ioh. Car. Conr. al. Dietericus Martisburg. M. i 11. II. 1761.
 — Ioh. Christoph. Kirchberg. Misn. dp. et prom. i W 1712 M 33.
 — Ioh. Dan. Wanslebia Magdeburg. prom. i W 1714 S 11.

- Dietrich** Ioh. Frdr. al. Dieterici Daben. S. i 7. XI. 1743.
 — Ioh. Frdr. Gorlic. dp. 17. IV. 1772, i 3. VI. 1772.
 — Ioh. Frdr. Numburg. M. i 22. V. 1802.
 — Ioh. Frdr. Ern. Neukircha Var. M. i 18. X. 1779.
 — Ioh. Geo. Chemnic. idp. 9. X. 1732.
 — Ioh. Geo. Großschepen. dp. 5. V. 1727.
 — Ioh. Geo. al. Diettrich Groszschepen. M. i 15. V. 1727.
 — Ioh. Geo. Schleusingen. Franc. i 3. V. 1747.
 — Ioh. Gottfried Gorlic. Lus. P. idp. 3. V. 1720.
 — Ioh. Gottfried Großhartmannsdorf. i 6. V. 1793.
 — Ioh. Gottfried Präßdorf. Altenburg. M. i 11. I. 1802, dp. Iena.
 — Ioh. Gottlieb Gorlic. Lus. P. i 26. V. 1791.
 — Ioh. Gottlob al. Dieterich Cauerdiz. M. i S 1739.
 — Ioh. Gottlob Martisburg. Misn. prom. i W 1713 M 49.
 — Ioh. Iac. al. Dietericus Lips. M. i 2. IV. 1753.
 — Ioh. Nic. Kirchenlamitz. Baruth. B. i 1. V. 1742.
 — Ioh. Sigism. Friedeberg. Siles. P. i 19. III. 1743, dp. Frankfurt.
 — Ioh. Wolfg. Plavia Var. dp. 28. VI. 1728, i 18. VII. 1729.
 — Mart. Cibinio Transylvan. P. i 26. IV. 1769, dp. Halle.
 — Melch. Goldberg. P. idp. 21. IV. 1723.
 — Salom. Camburg. M. i 4. VIII. 1769, dp. Iena.
 — Trau-Ehregottliberecht Lippersdorf. M. i 15. IX. 1753.
 — Traugott Ludov. Droysig. M. i 4. V. 1807.
Dietrichs Geo. Hnr. Hannover. S. i 5. XI. 1751, dp. Göttingen.
Dietrichsteinde S. Romani Imperii comes Franc. Viennen. B. i 2. VI. 1749.
 — Franc. Ludov. B. i 10. VIII. 1734.
 — Ioh. Car. Viennen. B. i 2. VI. 1749.
Dietricus Car. Wolfg. Dresden. M. i 16. VI. 1764.
Dietsch Christ. Beniam. Mühltröf. Var. M. i 2. VIII. 1798.
Dietsch Geo. Frdr. Adorf. Misn. dp. et prom. i S 1718 M 53.
 — O. Hnr. Adolph. Mühltröf. Var. M. i 1. VI. 1801.
Dietterich Gottlieb (Theophil.-) Aug. Lips. M. i 26. VI. 1786, iur. utr. b. extra fac. 21. XII. 1789.
Diettrich s. Dietrich.
Dietz, -tzius Christ. Aug. Guil. Numburg. i 30. IV. 1793.
 — Christoph. Mich. Ommerstad. Franc. dp. et prom. i S 1717 B 5.
 — Dav. Cygneus M. idp. 14. VI. 1723.
 — Dav. Gottfried Stolberga prom. i S 1714 M 166.
 — Dav. Gottlob Stolberga prom. i S 1714 M 168.
 — Ern. Gottlieb Annaemontan. dp. et prom. i S 1711 M 48.
 — Ioh. Guil. Steygra S. i 17. X. 1766, dp. Halle.
 — Iul. Athanas. Lips. i 14. X. 1793.
Dietze Car. Aug. Lips. M. i 20. V. 1808.
 — Car. Gottlob Großzoeßen. M. i 29. X. 1802.
 — Christ. Zizscha Misn. dp. et prom. i W 1713 M 4.
 — Christ. Gottlieb Dresden. M. i 21. IV. 1777.
 — Christ. Hnr. Grotendorf. M. idp. 3. VII. 1737.
 — Ern. Frdr. Guil. Prettin. S. i 21. X. 1799.
 — Gottfried Hnr. Annaberg. M. i 16. V. 1800.
 — Gottfried Leberecht Muldenau. M. i 4. VI. 1772.
 — Ioh. Christ. Coldic. M. i 15. X. 1742.
 — Ioh. Christ. Dav. Trautschena M. i 8. I. 1774.
 — Ioh. Gottfried Lips. M. i 9. XI. 1776.
 — Ioh. Mich. Plavia Var. dp. et prom. i S 1717 B 21.
 — Ioh. Tob. Lips. M. i W 1735.
Dietzel Car. Aemil. Irmelshaus. Franc. B. i 12. V. 1799.
Dietzius s. Dietz.
Dietzmann Ioh. Gottfried Lips. M. i 18. IV. 1781.
Dietzsch Ioh. Christoph. Altenburg. dp. et prom. i S 1715 M 98.
 — Ioh. Frdr. Rud. Servest. Anhalt. S. i 5. V. 1758.
Dietzsch Ioh. Ern. Schilda M. i 11. VII. 1742.
Dietzsch Ioh. Sam. Bloswitz. M. i 10. VI. 1730, dp. Wittenberg.
Diez Gottlieb Frdr. Bornen. M. i 22. VI. 1747.
Dieze Car. Gottlieb Lips. M. i 25. V. 1788.
 — Dav. Löbena M. idp. 9. VI. 1736.
 — Dav. al. Tietze Loebena M. idp. 24. XII. 1736.
 — Ioh. Andr. Lipsien. s. Dizius.
 — Ioh. Godfr. Oeltschan. M. i 3. IX. 1779.
Dihm Christ. Frdr. Deutschoßig. Lus. P. i 21. IV. 1790.
 — Geo. Frdr. Lauba Lus. P. i 3. V. 1759.
 — Ludov. Magdeburg. S. i 10. V. 1795.
Dihn Laur. Ioh. Frdr. Hagen. Megapolitan. S. i 25. IX. 1721, dp. Rostock, b. a. 29. XI. 1721, m. 11. II. 1723.
Diller Sigism. Geo. Francus i 6. V. 1777.
Dillner Christ. Frdr. Traugott Corbetha Merseburg. M. i 14. IV. 1791.
 — Christ. Gottlob Leißnig. i 8. V. 1793.
 — Christ. Theophil. Grosbarda M. i 31. III. 1761.
 — Ioh. Frdr. Adolph. Corbetha Martisburg. M. i 18. X. 1796.
 — Ioh. Gottfried Leisnig. M. i 25. IV. 1759.
Dilly Ioh. Baptist. Paris. i 15. X. 1748.
Dimar Elias Gottfried Delizien. M. i 5. V. 1735.
Dimetrius Polychron. Constantinopolitan. s. Demetrius.
Dimler Christ. Gottlieb Soran. Lus. i im Aug. 1766.
Dimpel, -elius Ioh. Ern. Stummeldorf. M. dp. 6. V. 1721, i 13. V. 1721.
 — Ioh. Hnr. Dresden. idp. 9. VI. 1732.
Dimpfel Ioh. Albr. Hamburg. S. i 5. V. 1745.
 — Ioh. Christ. Hamburg. S. i 9. X. 1782, dp. Kiel.
Dinckler Christ. Gottlieb Regiomontan. Franc. B. i 21. V. 1755, dp. Halle.
 — Geo. Wilhelm. al. Dinckler Lips. dp. i W 1719 M 6, i 21. V. 1733.
 — Ioh. Math. Phil. Coburg. i 2. V. 1776.
 — Ioh. Wilh. Lips. M. idp. 29. VI. 1729.

- Dindorf** Car. Guil. Lips. dp. 31. I. 1802.
— Ludov. Aug. Lips. dp. 20. I. 1805.
Dinger Christ. Gottlieb Geran. i 14. V. 1789, dp. Iena.
Dingler Lud. Gottfried Regiomont. P. i 23. X. 1749, dp. Regiomontii.
Dinglinger Ioh. Conr. Bibrac. Suev. B. idp. 21. X. 1720.
Dinndorf Christ. Gottlob Noßen. M. i 29. IV. 1782.
Dinndorff Gottlieb Imman. Rota (Rottavia-) S. i 19. V. 1773, m. a. 10. II. 1780, theol. b. 31. I. 1785.
— Ioh. Geo. Siblehna M. i 25. V. 1744.
Dinter, -erus Christ. Frdr. Neumarch. Montan. M. i 26. III. 1801.
— Ern. Frdr. Borna M. i 14. V. 1773.
— Ferd. Frdr. Bornen. dp. 4. V. 1774, i 14. V. 1784.
— Franc. Frdr. Bornen. dp. 13. IX. 1782.
— Gust. Frdr. Bornen. M. i 3. V. 1779, m. a. diplomat. 6. III. 1783.
— Ioh. Gottfried Bornen. M. idp. 23. VII. 1736.
Dintsch, -tisch Gottlieb Reichenbac. M. i 1. X. 1751.
— Ioh. Gottfried Reichenbac. M. i 25. IV. 1749.
Dippner Ioh. Frdr. Marienthal. i 10. V. 1792.
Dippold Gottfried Ehregott Oschatz. M. i 30. X. 1773.
— Ioh. Hnr. Scheibo Lusat. dp. et prom. i S 1713 P 57.
Dippolt Ioh. Car. Grimmen. M. i 24. V. 1801.
Diroff Car. Frdr. Zeulenroden. i 9. VI. 1768, dp. Iena 1765.
Disandt Frdr. Guil. Anastas. Damendorf. Magdeburg. S. i 3. V. 1807.
Diston Christoph. Dav. Curon. P. i 24. X. 1765, dp. Iena.
Ditericus Christ. Gottlieb Merschwitz. M. idp. 28. IV. 1736.
— Geo. Augustin. Merschwitz. M. idp. 28. IV. 1736.
Dithmers Hnr. Clem. Lüneburg. S. idp. 30. IV. 1736.
Ditmar Rud. Gerhard. Ioh. Oldenburg. S. i 13. V. 1751.
Ditmarus Mart. Gottlieb Spremberg. Lusat. s. Dittmar.
Ditterus Ioh. Aug. Luben. P. i 6. VIII. 1743.
Dittmann Car. Frdr. Martisburg. M. i 26. I. 1767.
— Christ. Gottlob Lauban. P. i 7. V. 1787.
— Elias Leisnic. M. i 3. V. 1728.
— Frdr. Gottlob Leisnic. M. i 27. VIII. 1761.
— Frdr. Gottlob Leisnic. i 5. V. 1800.
— Geo. Frdr. Leisnic. Misn. prom. i S 1717 M 109.
— Geo. Gottlieb Thorun. P. i 22. IV. 1775.
— Ioh. Aug. Gersdorf. M. i 8. VI. 1754.
— Ioh. Aug. Martisburg. M. i 1. VI. 1765.
— Ioh. Frdr. Lauba Lus. P. i 7. V. 1778.
— Ioh. Malachias Hemmleben. Thur. M. i 23. V. 1800.
Dittmar Car. Ant. Noßen. M. i 11. X. 1771.
— Car. Ant. Ludov. Dresden. M. i 30. IV. 1804, iur. utr. dr. 22. V. 1810.
— Frdr. Aug. Francohusan. M. i 25. VI. 1787, dp. Iena.
— Guil. Anton. Hnr. Dresden. M. i 23. V. 1806, Advocat und Finanzprokurator, iur. utr. dr. 2. V. 1820.
— Ioh. Andr. Magdeburg. prom. i S 1719 S 38.
— Ioh. Dan. Geo. Isenac. M. i 9. VII. 1729.
— Ioh. Elias Rudolstad. M. idp. 14. VI. 1733.
— Ioh. Ern. Smalachalcide Franc. B. i 30. IV. 1748.
— Mart. Gottlieb al. Ditmarus Spremberg. Lus. idp. 6. III. 1737, b. a. und m. 16. II. 1741.
Dittmer Ioh. Sam. Hilbersdorf. M. i 3. IV. 1777.
Dittrich Christ. Gottfried Schadevalda Lus. P. i 17. V. 1802.
— Salom. Bräunsdorf. M. i 26. IX. 1784.
Ditze Ioh. Gottlob Froburg. M. i 4. III. 1782.
Dix Christ. Gottlieb Vetschau. Lusatae inferioris P. i 4. VII. 1809.
Dixon Jerem. Leeds Anglus i 29. IV. 1747.
Dizius, Dieze Ioh. Andr. Lips. M. i 3. VIII. 1743, b. a. und m. a. W 1752.
Doebbelin Car. Theophil. Regiomontan. Neomarch. S. i 20. III. 1751, dp. Francfurt 1747.
Dobe Ioh. Gottfried Herzberg. S. i 20. IX. 1802.
Doebel Car. Gottfried Mega-Haynen. M. idp. 30. IV. 1720.
— Ioh. Beniam. Haynen. M. idp. 19. IV. 1731.
Dobeneck, Doebeneck de Ioh. Christ. Kirschka Var. M. idp. 30. IV. 1731.
— Ioh. Christ. Adam. eq. Var. i 8. VI. 1768.
— Ioh. Christoph. eq. Var. M. i 20. X. 1722, dp. Halle.
Dobenecker Christ. Frdr. Lips. M. idp. 26. VIII. 1728.
Dober, -erus Christ. Frdr. Dresden. M. i 1. III. 1753.
— Frdr. Aug. Berlin. S. i 30. XI. 1753, dp. Francfurt.
— Ioh. Leonhard. Dresden. M. a. m. i 28. V. 1788, dp. Prag, med. b. 17. III. 1790, med. lic. 25. VIII. 1791.
Doebereiner Ioh. Hnr. Schleiz. Var. M. i 10. X. 1785.
Doberentz Christ. Vratislav. P. idp. 13. VII. 1722.
— Christ. Paul. Martisburg. dp. et prom. i W 1712 M 18.
Doberthien Christoph. Mathi. Rathenav. March. prom. i S 1715 S 27.
Doberus s. Dober.
Doebler Car. Gottlieb Numburg. M. i 14. II. 1750.
— Frdr. Gottlob Dölit. M. idp. im Aug. 1723, b. a. 15. XII. 1725, m. 20. II. 1727.
— Ioh. Frdr. Aug. Dahlen. M. i 6. V. 1793.
Doebner Christ. Aug. Dresden. M. i 2. V. 1731, dp. W[ittenberg] 17. X. 1729.
— Christ. Car. Dresden. M. i 29. V. 1747, dp. Wittenberg.
— Christ. Beniam. Dresden. M. i 2. X. 1747.
— Christ. Guil. Dresden. M. i 29. V. 1747, dp. Wittenberg.
Dobransky Ehrenfried Svidnic. Siles. prom. 1. aß i W 1710 P 14.
Doebrente Gabr. Hungar. P. i 3. XI. 1806, dp. Wittenberg.
Dobreslov de Car. Arn. m., olim Augustinorum archidiaconus decla-

- Dobreslov de.**
 ratus, Prag. Bohem. i 11. VII. 1735, dp. Prag.
- Dobritsch** Christ. Gottfried Petersroda M. i 21. III. 1787.
- Döbschütz, Debschütz, Dobschütz** de Car. Ern. eq. Siles. idp. 1. V. 1732.
 — Nic. Casp. Sigism. eq. Siles. P. i 27. IX. 1742.
 — Nic. Wolf. Hnr. Lusat. P. i 14. V. 1784.
 — Sigism. Frdr. eq. Siles. idp. 1. V. 1732.
- Dockhorn** Iac. Hettstad. Mansfeld. M. i 23. V. 1764.
- Doederlein** Alexand. Engelhard. Bada-Durlac. i 22. IV. 1747.
- Döderling** Andr. Weisenburg. Franc. prom. 1. *ap* i W 1710 B 1.
- Doble** Martin. Neifen. Misn. idp. 11. V. 1725.
- Doehler, Döhler, Doehlerus** Car. Christ. Gottlob Cizen. M. i 9. V. 1801.
 — Car. Frdr. Altenburg. M. idp. 2. IV. 1728.
 — Car. Frdr. Reichenbac. Var. i 27. IV. 1768.
 — Car. Gottlieb Reichenbac. M. i 21. IV. 1780.
 — Ern. Frdr. Altenburg. Misn. dp. et prom. i S 1711 M 47.
 — Geo. Andr. Schoeneck. Var. M. i 8. VI. 1757.
 — Ioh. Aug. Altenburg. M. idp. 24. V. 1731.
 — Ioh. Car. Micro Zschocher. Misn. dp. et prom. 22. IV. 1716 M 24.
 — Ioh. Christ. Schneeberga Misn. dp. et prom. i S 1718 M 74.
 — Ioh. Frdr. Aug. Altenburg. i 19. VIII. 1768.
 — Ioh. Gottlob Zwickau. M. i 1. V. 1762.
- Dohles** Ioh. Frdr. Steinbach. Haß. i S 1739.
- Dohm** Christ. Guil. Lemgo Westphal. S. i 10. X. 1769.
- Doehnel** Car. Frdr. Nivemontan. M. i 19. X. 1791.
- Doehner, Döhner** Christ. Frdr. Weida Var. i 12. X. 1787.
 — Christ. Gotthelf Zwicau. M. i 2. X. 1761.
 — Dav. Frdr. Zwickau. M. i 10. VI. 1754.
- Doehner** Gottlob Frdr. Lips. prom. i S 1711 M 117.
 — Ioh. Frdr. Car. Marienthal. i 29. XII. 1792.
 — Ioh. Gotthilf Zwicau. i 12. V. 1792.
 — Sam. Mitweiden. M. i 3. V. 1721.
- Dohrn** Detlef. Slesvic. dp. et prom. i S 1714 S 11.
- Dohse** Ioh. Christ. Ießen. S. idp. 6. VI. 1720.
- Dojan** Ioh. Frdr. Lips. M. i 11. V. 1785.
- Döke** Wilh. Häseler. i 16. VI. 1767.
- Dolch** Ioh. Frdr. Misnen. M. i 18. X. 1758.
- Doles** Ioh. Frdr. Freiberg. M. dp. 14. VII. 1756, i 18. IV. 1764, iur. utr. b. 14. VIII. 1767, examen rigorosum pro licentia iur. utr. sustinuit 13. V. 1775, receptus iur. utr. dr. 13. V. 1776.
- Dolgorucki, Dolgoroeki von Prinz** Sergius Ruß. dp. et prom. i S 1713 P 66.
 — Wladimir. Ruß. dp. et prom. i S 1713 P 67.
- Dolhopf** Ioh. Pe. Byruth. Franc. B. i 12. XI. 1798.
- Dolitscher, Doelitscher** (vgl. d. folg.) Christ. Frdr. Schlaiza Var. dp. et prom. i S 1718 M 36.
 — Gottlieb Christ. Schlaiza Var. M. idp. 3. XI. 1727.
- Doelitscher** (vgl. d. vorhergeh.) Car. Guil. Cizen. M. i 27. VI. 1783.
- Doelitzsch, -tzschius** Christ. Frdr. Lips. M. i 21. IV. 1801.
 — Christ. Frdr. Zinna M. i 19. X. 1748.
 — Christ. Gotthelf Lips. M. i 11. I. 1771.
 — Christ. Gotthelf Freiberg. M. i 3. X. 1763.
 — Ioh. Aug. Dresden. dp. 20. I. 1795, i 11. V. 1795.
- Doelle** Christ. Gottlieb Deschwiz prope Cizam M. i 17. VIII. 1757.
 — Ioh. Gottlob Cizen. M. i 30. IX. 1751.
 — Ioh. Laur. Ciza Misn. dp. et prom. i S 1712 M 100.
- Dollin** Ioh. Pe. Suevo Hallen. prom. i S 1711 B 42.
- Doelling** Ioach. Adam. Zwicau. M. idp. 29. V. 1723.
- Dolp** Dan. Eberhard. Nordlinga B. i 8. X. 1726, dp. Iena.
- Dolst** Gottlieb Constant. Brockvitio M. dp. i S 1719 M 22.
- Dolz, -zius** Car. Gottlob Golsen. Lus. dp. S 1793.
 — Ioh. Christ. Golsen. Lus. P. i 21. V. 1790, m. a. diplomat. 23. II. 1792.
- Dölz, Doelz** Beniam. Traugott Zeulenroda Var. M. i 15. VIII. 1785.
 — Ioh. Christ. Zeulenroda Var. M. i 19. V. 1788.
- Dolzcius s. Dolz.**
- Domasky** Ioh. Gottlieb Lips. M. i 22. XI. 1797.
- Domhardt** Ioh. Geo. Hinternau. Henneberg. B. idp. 30. V. 1729.
- Dominici** Elias Gottlob Bernstad. Siles. P. i 10. X. 1749.
- Dominicus** Gotthilf Wilh. Crimmitschau. M. i 4. VI. 1762.
 — Ioh. Gottlieb Wilh. Crimmitschau. M. i 11. V. 1751.
 — Sam. Traugott Crimmitschau. M. i 17. V. 1758.
- Dommerich** Martin. Aug. Silda March. S. i 18. V. 1722, dp. Hallen.
- Doemmig** Ioh. Geo. Römhild. Franc. B. idp. 11. V. 1722.
- Doemming** Ioh. Rud. Albrechten. Henneberg. B. i 18. V. 1785.
- Dompierre** de Ludov. Gabr. Helvet. B. i 15. IX. 1802.
- Domsgen** Christlieb Schmorcavien. Koenigsbruc. S. i 19. VI. 1760, dp. Wittenberg 1758.
- Donat, -tus** Car. Aug. Eberbac. Lus. P. i 4. V. 1779.
 — Car. Traugott Cottmarsdorf. Lus. P. i 5. V. 1779.
 — Christ. Gorlic. Lus. P. idp. 29. IV. 1730.
 — Christ. Ehrenfried Cament. prom. i S 1718 P 68.
 — Christ. Gottlob Strignic. M. i 17. VI. 1772.
 — Sam. Gottlob Grunau. Lus. P. i 13. IV. 1742, b. a. im Dec. 1744, b. a. 24. II. 1746.
- Donati** Ioh. Iac. Peterwiz. Misn. dp. i W 1718 M 23, i 21. V. 1723.
 — Ioh. Severin. Cygneus M. idp. 14. V. 1728.
- Donatus s. Donat.**
- Donauer** Guil. Aug. Speyer. i 15. X. 1789.
- Donckermann** Frdr. Hnr. Lud. Lingen. Westphal. S. i 16. IX. 1805.

- Dondorff** Ioh. Frdr. Zilli Halberstad. prom. i S 1715 S 39.
- Doener** Theophil. Beniam. Christoph. Hilperhusan. B. i 19. IV. 1788.
- Dönhoff**, Denhof a comes Frdr. Gerhard. Vilna P., ordinis S. Lazari in Hispania convertendus, i 16. IX. 1779.
- Doenike** Iohin. Ferdin. Arnstad. M. i 20. V. 1749.
- Donner**, -erus Car. Ludov. Misen. M. dp. 29. VIII. 1801, i 8. V. 1809.
- Christ. Ambros. Torgau. Misn. dp. et prom. i S 1711 M 36.
- Christ. Frdr. Marienberg. M. i 16. VI. 1783.
- Christ. Gabr. Forsta Lus. P. idp. 12. X. 1728.
- Gottfried Detlev. Leoburg. S. i 4. V. 1765, dp. Göttingen.
- Gottlob Sigism. Marienberg. i 9. VI. 1770, Superintendent in Meissen, theol. lic. und dr. 24. VIII. 1810.
- Ioh. Corn. Mariaeberg. M. i 16. VI. 1778.
- O. Mart. Leoburg. S. i 10. X. 1743, dp. Rostock.
- Donnerhack** Frdr. Guil. Auma M. i 27. IV. 1752.
- Donnerus** s. Donner.
- Donop** a Car. Wilh. Wolfg. Varelio Westphal. S. i 17. X. 1756.
- Doppel** Christ. Gottlieb Curia Var. B. idp. 25. V. 1723.
- Dopke** Ioh. Wilh. Belgard. Pom. S. i 20. IV. 1727.
- Doerfel** (vgl. Doerffel) Gotthelf Aug. Oelsnit Var. M. i 18. X. 1788.
- Ioh. Dav. Niebra Varisc. i 5. VI. 1777.
- Doerffel**, Dörfel, Doerfel (vgl. das.) Christ. Gottlob Ioh.-Georgenstad. M. i 28. V. 1759.
- Gottfried Eibenstock. dp. et prom. i S 1711 M 55.
- Gotthold. Hnr. Ioangeorgiopolitan. i 15. VI. 1789.
- Doerffler**, Doerflerus Hnr. Baruth. B. i 12. IX. 1809.
- Ludov. Ioseph. Baruth. Franc. B. i 8. X. 1738.
- Doerffling** Frdr. Aug. Liebenwerda M. i 15. IX. 1750.
- Dorffmeyer** Ioh. Aug. Zittau. P. i 16. V. 1754.
- Doerfler** Christ. Augustin. Conradsreuth. i 31. V. 1776.
- Doerflerus** Hnr. Baruth. Franc. s. Doerffler.
- Dori** Ioh. Adolph. Sorno Lus. P. i 25. IV. 1788.
- Doring** Ioh. Tob. Lauba Lusat. s. Doering.
- Paul. Reichenbach Varisc. s. Doering.
- Doering**, Döring Aug. Frdr. Liebenwerda S. idp. 11. II. 1737.
- Aug. Salom. Frankenthal. dp. 22. IV. 1777.
- Car. Frdr. Pillnit. prope Dresden M. i 8. V. 1809.
- Car. Gottlieb Gedanen. P. i 23. V. 1785, dp. Göttingen.
- Christ. Gottfried Lauba Lus. P. idp. 18. IX. 1733.
- Christ. Gottlieb Olsna Siles. dp. et prom. i W 1711 P 12, vgl. Gottlieb med. b.
- Christoph. Goldberg. P. i 13. V. 1746.
- Christoph. Aug. Dresden. M. idp. 9. V. 1722.
- Dan. Gottlieb Gatterstad. M. i 9. VIII. 1779.
- Dav. Gottlieb Reichenbac. Var. i 18. IV. 1744, b. a. 23. XII. 1747, m. a. 21. II. 1748.
- Frdr. Christ. Adam. Gatterstad. Thur. i 28. III. 1793, med. b. 26. IX. 1795, med. lic. examinat. 28. III. 1801.
- Frdr. Christlieb Frankenthal. P. i 16. IV. 1777, dp. Wittenberg.
- Frdr. Guil. Coelleda Thur. M. i 20. X. 1790, dp. Iena.
- Frdr. Guil. Elsterberg. M. i 1. VI. 1778, m. a. 1. III. 1781.
- Frdr. Guil. Dan. Islebien. dp. 26. IX. 1808.
- Gottlieb, med. b., bittet um die Erlaubniss, sich um den Doctorgrad in der med. Facultät zu bewerben 20. II. 1722. Viell. Christ. Gottlieb Olsna Siles.?
- Hnr. Frdr. Aug. Deucen. dp. 30. III. 1809.
- Ioh. Aug. Deutzena M. dp. 26. IX. 1808.
- Ioh. Aug. Dresden. dp. i W 1718 M 14.
- Ioh. Aug. Gatterstad. Thur. M. i 7. X. 1774, m. a. 1. III. 1781.
- Ioh. Christoph. Lips. M. i 2. IV. 1781.
- Doering** Ioh. Christoph. Oberwira Schönburg. W. i 5. V. 1778.
- Ioh. Christoph. Stolpen. M. i 20. X. 1764.
- Ioh. Christoph. Torgau. M. i 19. X. 1761.
- Ioh. Frdr. Haynichen. M. i 23. VII. 1756.
- Ioh. Frdr. Gotthelf Trebitien. Siles. P. i 14. X. 1807.
- Ioh. Frdr. Guil. Luckau. P. i 30. V. 1791, phil. dr. et lib. art. m. diplom. 11. II. 1796.
- Ioh. Frdr. Sam. Gatterstad. Thur. M. i 2. VI. 1788.
- Ioh. Geo. Zittau. P. i 28. V. 1749.
- Ioh. Gottlob Burckersdorf. M. i 19. VI. 1762.
- Ioh. Gottlob Aug. Trebitien. Lus. P. i 25. 11. 1805.
- Ioh. Mart. Lubbenau. Lus. i 19. X. 1772.
- Ioh. Tob. al. Doring Lauba Lus. P. idp. 25. IV. 1725.
- Iul. Ferdin. Lips. dp. 4. X. 1808.
- Leberecht Imman. Ober-Offendorf. M. i 16. V. 1805.
- Paul. Reichenbach. Var. prom. i S 1711 B 47.
- Paul. Gottlieb Maivaldavia Siles. dp. 17. IV. 1793.
- Traugott Leberecht Cament. Lus. P. (Frankenthal.) dp. 30. I. 1777, i 8. VI. 1779.
- Doering**, Döring de (a) Ern. Frdr. eq. M. i 25. VI. 1748.
- Frdr. Adolph. Hohensted. M. idp. 7. XI. 1724.
- Gottlob Frdr. eq. M. i 28. VIII. 1743.
- Gottlob Hnr. eq. M. i 28. VIII. 1743.
- Ioh. Luneburg. S. idp. 30. IV. 1720.
- Ioh. Dav. eq. M. idp. 26. V. 1741.
- Sigism. Traugott eq. M. i 3. III. 1758.
- Dorl** Gottlob Martisburg. dp. S 1737, i 21. IV. 1744.
- Dorll**, -rlus Ehregott Car. Sorbig. S. idp. 3. XII. 1727.
- Gottlob Ludov. Zoerbig. M. i 11. VI. 1743.
- Dorn**, -nius Car. Christoph. Torgau. M. i 9. II. 1762.
- Frdr. Aug. Augsburg. (Augustburg.) dp. 22. XII. 1781, i 12. V. 1787.

- Dorn** Ioh. Christ. Sleusingen. Franc. m. prom. i S 1711 B 37.
 — Ioh. Christoph. Gruna. M. i W 1731.
 — Ioh. Gottlob Dresden. M. i 20. VIII. 1754.
Doernberg a Car. i 22. V. 1793, dp. Marburg.
Dorne von Hieron. Lubec. S. idp. 8. VI. 1726.
Dornfeld Christ. Frdr. Lips. prom. i S 1716 M 135.
 — Ioh. Iac. Lips. prom. i W 1714 M 85, b. a. und m. a. 16. II. 1719.
Dornfeldt Christ. Frdr. Oderberga March. dp. et prom. i W 1714 S 1.
Dornheim Ioh. Car. Gothan. Thur. M. i 4. VI. 1784.
Dornius s. Dorn.
Doron Romarius, med. dr. in academia Valentina, Gall. B. i 28. IX. 1746.
Doerpius Mich. Numburg. M. idp. 1. X. 1725.
Dörrien, **Doerrien** Aug. Gottlob Hannoveran. i 20. VIII. 1770.
 — Hnr. Lips. i 16. IV. 1803, advocat. et notar., iur. utr. dr. extra facultatem 7. XI. 1809.
Doerry Car. Guil. Aug. Groß-Var-gula Thur. i 14. XI. 1793.
Dorsch Christoph. Car. Reglizrosa Voigtland. M. i 11. VII. 1724, dp. Altdorf.
Dorschaeus Pe. Haffnia Dan. S. i 4. I. 1725.
Dort van Leopold. Imman. Iac. Ultraject. S. i 3. III. 1753.
Dorvill de Ioh. Ludov. Berolin. S. idp. 16. V. 1731.
Dose Ioh. Christ. Leucopetraeus M. i 15. II. 1783.
Doskierka François Tzack. Lithuan. P. i 13. VI. 1805.
 — Ignace Tzack. Lithuan. P. i 13. VI. 1805.
Doß, **Doss**, **Doßius** Ioh. Aug. Berolin. i 27. II. 1744.
 — Ioh. Zachar. Auribac. Narisc. M. i 31. V. 1748, b. a. und m. a. W 1752.
 — Ludov. Aug. Lips. M. i 12. VIII. 1782.
Doße, **Dosse** Nathanael Gottlob Stargard. i 4. X. 1770, m. a. diploma 2. III. 1775.
Doßius s. Doß.
- Dost** Dan. Hermsdorffio-Schoenburg. s. Fobius.
Dotzauer Iust. Ern. Ludov. Frdr. Haeselriethen. B. i 25. IV. 1796.
Douglas, **Duglas** Ioh. Britann. i 7. X. 1748.
Douzeaidans Ioh. Albert. Ensi-vallen. i 25. XI. 1745.
Dove Car. Abr. Lignic. Siles. idp. 6. X. 1732.
Drabitus Christ. Theophil. Aug. Forsta Lus. P. i 24. I. 1801, dp. Wittenberg.
 — Gotthelf Frdr. Calovia Lus. i 21. X. 1745.
 — Ioh. Guil. Beniam. Forsta Lus. P. i 11. V. 1785.
Draebye Franc. Hafniae. S. i 15. VII. 1774, dp. Hafniae.
Drachni de Rud. Olmuken. B. i 23. IX. 1763, dp. Olmütz.
Drachstedt Ioh. Aug. Kilon. m. S. i 18. VII. 1724, dp. Halle.
Drackenfels de Ern. eq. Curon. P. i 25. IV. 1795.
Draeger Frdr. Gottlob Christiano-politan. S. i 2. VI. 1764.
Drahndorff, **Trahndorff** Ioh. Gottlieb Altenburg. M. i 4. X. 1735.
 — Ioh. Gottlieb Altenburg. M. idp. 30. VII. 1737.
Drachnius Ioh. Geo. Dahmen. S. i 30. IV. 1750, dp. Wittenberg. 1746.
Dranitz Ioh. Frdr. Imman. Gorlic. P. i 13. V. 1803.
Draßendorff Car. Leopold. Fürsten-stein. Siles. P. i 27. VIII. 1738.
Draudt, -auth Mich. Leopold. Cron-stadt. Transylvan. P. i 8. IX. 1806.
 — Sim. Corona Transylvan. P. i 28. III. 1727.
Drebesius Bened. Burg. Sax. prom. i W 1711 S 15.
Drechsel, -selius Car. Christ. Schorn-stein. i 13. VI. 1767.
 — Car. Ern. Franckenthal. Lus. i 28. X. 1739.
 — Christ. Lips. dp. 29. II. 1724.
 — Christ. Gottlieb Gelenau. M. i 30. V. 1755.
 — Ioh. Christoph. Drabaco M. i 24. IV. 1720.
 — Ioh. Frdr. Onoldin. B. i 31. V. 1743.
Drechsler Adolph. Melch. Num-burg. M. i 18. V. 1805, med. b.
- Drechsler**.
 6. II. 1808, med. lic. examinat. 28. III. 1810.
 — Anton. Aug. Ehrenfried Klepzig. M. i 24. IV. 1771.
 — Car. Aug. Numburg. M. i 8. IX. 1809.
 — Christ. Gottfried Ephr. Annae-montan. M. i 19. IX. 1774.
 — Christ. Hnr. Klepzig. M. i 20. XI. 1767.
 — Christ. Hnr. Lips. i 10. X. 1793.
 — Frdr. Aug. Numburg. M. i 3. III. 1807.
 — Frdr. Ferdin. Burkardsdorf. M. i 17. VI. 1794, dp. Wittenberg.
 — Frdr. Melch. Numburg. i 16. IV. 1778, med. b. 16. XII. 1780, med. dr. 29. XI. 1782.
 — Geo. Ludov. Klepzig. M. i 24. IV. 1805.
 — Gottfried Laur. Numburg. M. i 9. V. 1742.
 — Gottlob Frdr. Chemuiz. M. i 1. XI. 1774.
 — Ioh. Christoph. Chemuiz. M. i 15. X. 1734.
 — Ioh. Frdr. Klepzig. M. i 30. X. 1772.
 — Ioh. Frdr. Klepzig. M. i 26. VIII. 1799.
 — Ioh. Frdr. Aug. Hermansdorf. M. i 4. VI. 1771.
 — Ioh. Gottlob Chemnic. M. i 19. VIII. 1756, dp. Wittenberg 1754.
 — Ioh. Gottlob Holzhusa M. i 17. IV. 1777.
 — Ioh. Guil. Mahlisen. i 28. X. 1786.
 — Ioh. Hnr. Baehrenstein. M. idp. 29. V. 1736.
 — Ioh. Hnr. Wittmannsdorf. Lusatie superioris P. i 9. V. 1797.
 — Ioh. Mich. Noriberg. B. i 7. V. 1779, dp. Altdorf.
Drechßler Andr. Müglen. Misn. dp. et prom. i S 1715 M 50.
 — Ioh. Alexander al. Dreschlerus Weyda Palatin. prom. i S 1714 B 17, b. a. und m. a. 13. II. 1716.
Dreher Adam. Frdr. Graiza Var. dp. et prom. i S 1718 M 26.
 — Christoph. Gottlieb Meffersdorf. Lus. P. idp. 10. X. 1720.
 — Hnr. Geo. Graecio Var. idp. 16. X. 1732.
 — Ioh. Christ. Meffersdorf. Lus. P. M. i 2. V. 1730, dp. Wittenberg.

- Drescher**, -erus Ern. Ludov. Zizen. M. i 28. V. 1802.
 — Geo. Adam. Schweinfurt. Franc. i 21. X. 1767.
 — Ioh. Gottlieb Breslau. P. i 17. VI. 1762.
 — Ioh. Pe. Hilpurghusan. B. idp. 13. V. 1726.
Dreschke Gottlob Beniam. Dahma S. i 6. V. 1777.
Dreschlerus s. Drechbler.
Drescius Christ. Frdr. Budißen. i 2. V. 1744.
Dresde, -adius Frdr. Guil. Numburg. M. i 30. III. 1761, b. a. 17. XII. 1763, m. 8. III. 1764, theol. b. im Mai 1771.
Drese Ioh. Frdr. Merseburg. M. i 26. VII. 1758.
Dresen Geo. Frdr. Islebia Sax. i 25. VI. 1770.
Dresigius (vgl. d. folg.) Adam. Hnr. Hilmersdorf. S. i 15. X. 1733.
Dresigk, -igius (vgl. d. vorhergeh.) Sigism. Frdr. Vorberg. Lusat. P. idp. 16. VI. 1724, b. a. und m. a. 16. II. 1730.
Dreski, Dresky de Car. Ferd. nob. Siles. P. i 22. V. 1738.
Dresky Christ. Hanburg. dp. et prom. i S 1719 S 10.
Dresky de s. Dreski.
Dresler, -erus (vgl. Dreßler) Beniam. Ebersbac. Lus. idp. 30. IV. 1736.
 — Ern. Christoph. Gresen. Thur. M. i 8. X. 1753, dp. Iena.
 — Ioh. Christoph. Frdr. Breitenstin. S. M. i 4. VII. 1780.
 — Ioh. Gottfried Leuba Lus. P. i 30. IV. 1779.
 — Ioh. Gottlob Lips. M. i 24. IX. 1771.
Dreßelius Ioh. Christ. Bucholz. M. i 21. V. 1745.
Dreßler, -erus, Dresler (vgl. das.) Christ. Gottfried Martisburg. M. i 8. II. 1745.
 — Ephr. Gottlob Bellmannsdorp. Lus. P. i 24. V. 1748.
 — Frdr. Christ. Frauenwalda Henneberg. B. idp. 6. X. 1722.
 — Frdr. Fürchtgott Burkholdersdorf. M. i 26. V. 1787, dp. Wittenberg.
 — Ioh. Christ. Weisenfels. dp. et prom. i S 1714 M 92.
 — Ioh. Christoph. Martisburg. i S 1739.
Dreßler Ioh. Gottfried Mariaeberg. M. idp. 5. V. 1723.
 — Ioh. Gottfried Car. Merseburg. M. i 8. I. 1772.
 — Ioh. Gottlob Goerliz. P. i 18. V. 1787.
 — Iust. Gotthard Martisburg. M. i 10. X. 1753.
 — Mich. Hnr. Frauenwalda Thur. M. idp. 3. VI. 1730.
Drewer, -erus Christ. Hnr. Dresden. M. i 30. XI. 1726, b. a. und m. a. 20. II. 1727, iur. utr. b. 26. IX. 1727, iur. utr. dr. 4. XII. 1727.
 — Christ. Hnr. Neustadt Dresden. M. i 14. X. 1755.
Drewsen Christ. Danus S. i 18. XI. 1765.
Dreyander Gottfried Martisburg. prom. 15. XI. 1715 M 54.
Dreyer Christ. Albert. Grömiz. Holsat. S. i 4. V. 1733, dp. Kiel 4. X. 1732.
 — Phil. Aug. Grömiz. Holsat. S. i 4. V. 1733, dp. Kiel 4. X. 1732.
Dreyhaupt Christ. Guil. Reudena M. i 16. IV. 1804.
Dreyßig Ioh. Gottlob Görlic. P. idp. 19. V. 1729.
Dreyßigmarck Ioh. Christ. Martisburg. M. i 15. VI. 1745.
Dreywerth Ioh. Sam. Lichtenberga P. i 22. V. 1759.
 — Ioh. Zachar. Gorlit. Lus. dp. et prom. i S 1713 P 60.
Driver Frdr. Mathi. Monasterien. i 11. V. 1776.
Drobisch Car. Wilh. Dresden. i 4. VI. 1773.
 — Franc. Frdr. Schneebergen. i 6. V. 1768.
 — Maur. Guil. Lips. dp. 30. IV. 1804.
Droge Erdmann. Sorau. Lus. P. i 7. X. 1757.
Drohla Ioh. Gottlob Lohsa Lus. P. i 17. V. 1742.
Droschütz, -schuez Christ. Traugott Budißen. P. i 23. V. 1783.
 — Gottlob Beniam. Budißen P. i 12. VI. 1778.
Droesig, Drösig Car. Gottlob Aug. Forsta Lus. i 11. V. 1768.
 — Christ. Frdr. Forsta Lus. i 1. V. 1773.
 — Hnr. Aug. Forsta Lus. P. i 17. VI. 1774.
Drost Ioh. Leopold. eq. Lus. P. i 21. X. 1734.
Droste Franc. Frdr. Bremen. S. i 29. V. 1773.
Drowischius Ioh. Frdr. Zwican. M. i 21. V. 1743.
Droz Ludov. Helvet. B. i 10. X. 1783, dp. Göttingen.
Druckenmüller Ioh. Iac. Glückstad. Holsat. S. i 22. IV. 1763, dp. Halle 1761.
Drude Ioh. Mathi. Iust. Halberstad. S. i 9. VIII. 1726.
Druschcke Ioh. Christoph. Lubbenavien. Lus. i 19. X. 1767.
Dryander Christoph. Gottfried Lips. M. idp. 19. I. 1741.
 — Ioh. Christ. Lips. M. i 29. I. 1760.
Douaillis Paul. Alexand. Crepicordi Catalon. Hisp. B. i 6. II. 1764, dp. Helmstedt 1763.
Du Bois Ioh. Christ. Riga Livon. S. i 12. X. 1764, dp. Helmstedt 1763.
Dubs Ioh. Christ. Oehringa Franc. B. i 23. IX. 1771, dp. Iena.
Ducheck Anton. Slana Teinizen. in Bohemia P. i 30. IX. 1754.
Duchna Ioh. Neudenburg. Bor. P. i 20. IX. 1727.
Dücke Ioh. Gottfried Geran. M. i 5. X. 1780.
Dückert Erdmann. Frdr. Elbing. P. idp. 28. V. 1728.
Duckewitz (vgl. d. folg.) Gottfried Hnr. Pyritz. Pom. S. idp. 15. X. 1722.
Duckwitz, Duckewitz (vgl. d. vorherg.) Car. Gottfried Dresden. i 17. V. 1770.
 — Car. Hnr. Guil. Dresden. M. i 19. X. 1795.
 — Hnr. Aug. Dresden. M. i 5. V. 1763.
 — Ioh. Christ. Dresden. M. i 8. X. 1769.
Duczewsky de Math. Polon. i 19. IX. 1766, dp. Frankfurt.
Dudeck Casp. Frdr. Olsna Siles. P. idp. 31. V. 1724.
Dufft Aug. Gust. Heringen. Schwarzburg. i 22. XI. 1766.
Dugge Ioach. Hnr. Malchov. Megapolitan. prom. i S 1712 S 28.
Duglas Ioh. Britan. s. Douglas.
Duhn de Herm. eq. Holsat. S. i 14. X. 1765, dp. Helmstedt.
Dährig Gottfried Winziga Siles. i S 1739.

- Dülfer** Ioh. Christ. Böhla M. idp. 17. VI. 1724.
- Dulfus de François**, eq. Pol. i 22. IX. 1766.
- Ican. eq. Pol. i im Sept. 1766.
- Dumas** Hnr. Geo. Ioach. Lips. M. i 15. IV. 1775.
- Theodor. Dresden. M. i 1. V. 1807.
- Dumasius** Ioh. Ludov. Alexand. Ultraiecten. i 19. V. 1768.
- Dümbte**, **Dümte** Ioh. Dan. Gedanen. P. i 12. V. 1779.
- Ioh. Gottfried Gedan. P. i 22. X. 1787.
- Du Manuel** Car. Frdr. Grimmen. M. idp. im Aug. 1723.
- Dümler** Gottfried Christ. Ferdin. Edersleben. Thur. i 29. V. 1766.
- Ioh. Christ. Car. Neuheiligen. M. i 30. III. 1796.
- Dümte** s. **Dümbte**.
- Duncan** de Iac. Hafniae. S. i 27. X. 1761, dp. Hafniae.
- Duncker** Franc. Iac. Pyrmont. S. dr. med. i 6. V. 1805.
- Dünckler** Geo. Wilhelm. Lips. s. Dinckler.
- Ioh. Mart. Ienen. prom. i S 1717 M 125.
- Düendorf** Ioh. Sam. Biberstein. M. i 22. VI. 1734.
- Dunten** von (a) Car. Guil. Livon. P. i 26. V. 1781.
- Car. Ruteresc. Livon. P. idp. 31. VII. 1737.
- Geo. Weinhold. Livon. P. i 26. V. 1781.
- Duntze** Ioh. Devonien. Britann. S. i 19. VIII. 1752.
- Durango** de Vincent. Hispanus B. i 20. VI. 1798, dp. Valladolid.
- Durbius** Christ. Leonard. Schweinfurt. i 22. IV. 1779.
- Dürels** Ioh. Siebe Siade Bremen. Sax. i 24. III. 1734.
- Dürer** Ioh. Christoph. Meinungen. B. i 23. IX. 1720.
- Dürfeld** (vgl. **Dürrfeld**) Christ. Guil. Longosaliß. M. i 13. V. 1774.
- Dürich** Ioh. Christoph. Adam. Falcenbac. M. i 17. V. 1780.
- Düring** Bonifac. Ern. Coburg. Franc. i 20. V. 1745.
- Geo. Gotthelf Lastav. M. idp. 2. X. 1725, mag. extran. Wittenberg. iura mag. Lips. recepit 6. IX. 1729.
- Ioh. Gottvertrau Lastav. M. idp. 2. X. 1725.
- Düring** von Herm. Christ. eq. Bremen. dp. et prom. i S 1715 S 9.
- Dürisch** Car. Aug. Chemnic. dp. 23. XII. 1799.
- Ioh. Frdr. Car. Graupa Lusat. P. i 3. X. 1771.
- Dürr**, **Durrius**, **Dürrius** Adam Mart. Svinfurt. Franc. idp. 1. VI. 1736.
- Beniam. Ricobac. Var. M. i 28. V. 1771.
- Car. Aug. Bedra M. i 5. V. 1790.
- Christ. Ludov. Wilh. Teupitio Brandenburg. idp. 9. VI. 1732.
- Christoph. Gottfried Mariaeberg. M. i 25. V. 1744.
- Ehrenfried Reichenbach. Var. i 26. V. 1773.
- Ehrenfried Ricobac. i 5. VI. 1777.
- Frdr. Pausa Var. M. i 23. VI. 1786.
- Frdr. Christ. Lips. dp. 27. IV. 1774.
- Frdr. Gottlob Neustaden. ad Orilam M. i 27. X. 1783, med. b. 22. II. 1786, med. dr. 24. IX. 1790.
- Frdr. Guil. Bedra M. i 12. X. 1770.
- Gottfried Vetscha Lus. dp. et prom. i S 1714 P 22.
- Gottlob Beniam. Mariaeberg. M. i 11. VI. 1745, b. a. 19. XII. 1750, m. a. 25. II. 1751.
- Ioh. Christ. Oberwiesenthal. M. i 4. I. 1790.
- Ioh. Christ. Frdr. Sorau. Lus. P. i 9. V. 1783.
- Dürre** Car. Gottfried Gros Buccov. Lus. P. i 4. I. 1763, dp. Halle 1761.
- Christ. Frdr. Wilh. Zaua Lus. P. i 23. VI. 1774.
- Ioh. Christ. Ogerosa Lus. i 7. XI. 1745.
- Dürrfeld**, **Dürfeld** (vgl. das.) Ern. Guil. Gothan. M. i 15. V. 1775, dp. Göttingen.
- Dürrfeld** Ioh. Balthas. Gothan. dp. et prom. i S 1713 B 20.
- Ioh. Iac. Gustrov. Mecklenburg. prom. i S 1719 S 47.
- Durrius**, **Dürrius** s. **Dürr**.
- Dürrschedel** Ioh. Christoph. Eismannenberg. Palatin. B. i 10. XI. 1796.
- Dürser** Ioach. Hnr. Frdr. Strehlio-Megapolitan. i 8. X. 1777.
- Durst** Mich. Ratisbon. B. i 20. X. 1739.
- Dusable** Ludov. Sarlouis Lotharing. B. i 17. X. 1781, dp. Straßburg.
- Düsterwald** Paul. Thorun. Bor. prom. i S 1719 P 91.
- Düttel** Alexand. Iac. Noerdlingen. Suev. S. i 29. IV. 1764.
- Duttenhofer** Christ. Frdr. Phil. Aug. Nurtigen. B. i 30. IV. 1763, dp. Tübingen.
- Duttenhöfer** Lud. Frdr. Lips. i 19. V. 1773.
- Du Vau** Aug. Turonen. i 17. IV. 1803.
- Duve** Car. Leopold. Rostoch. S. i 6. VI. 1735, dp. Halle.
- Ioh. Abr. Schwerin. Megapolitan. i 18. X. 1734, dp. Rostock.
- Iordan. Gardelegen. March. prom. i S 1716 S 51, b. a. und m. 11. II. 1717.
- Ulric. Hamburg. S. i 22. III. 1735, dp. Francfurt.
- Dux** Ern. Frdr. Wratislav. P. idp. 20. X. 1732.
- Dyck** Ioh. Gottfried Lips. M. dp. 25. IV. 1759, i 29. VI. 1770.
- Dyherrn** a Aug. Gottlob eq. Lus. P. i 12. XI. 1754, dp. Halle.
- Frdr. Ioh. Ern. eq. Magdeburg. S. i 3. IV. 1782.
- Ioh. Ern. nob. Siles. P. i 4. XII. 1734.
- Dyherrn**, **Dyhrn** et Schoenau a liber baro Car. Guil. eq. Siles. Oelsen. i 30. X. 1767.
- Dyßli** Ioh. Iac. Burgdorf. Bernen. B. i 18. IX. 1751, dp. Bern.

E.

- Ebart** Hnr. Mich. Neostad. ad Orlam idp. 30. IV. 1736.
- Ebbesen** Geo. Fridericoburg. Danus i 12. V. 1732, dp. Hafniae.
- Ebel** Ioh. Christ. Haackpuffel. Thur. M. i 3. XII. 1728.
- Ebeld** s. Ebelt.
- Ebeling** Christoph. Dan. Hildesheim. S. i im Mai 1766, m. a. diplomat. 1. III. 1770.
- Traugott Hnr. Gera M. i 11. V. 1774.
- Ebelt**, -ld Car. Groszschocher. (Groschocheren. Misn.) dp. i S 1714 M 2, prom. i W 1718 M 49.
- Car. Hnr. Plav. Var. M. i 14. X. 1751.
- Ehrefried Groszhocher. Misn. prom. i W 1716 M 71, b. a. 6. VI. 1721, m. 11. II. 1723.
- Ioh. Gottfried Lips. M. i 30. VI. 1734.
- Eben** Ioh. Phil. Augustan. i 17. II. 1738.
- Eber**, -erus Ioh. Gotthilf Conarien. i 10. V. 1768, dp. Halle 1766.
- Ioh. Volpert. Svinofurt. B. i 19. V. 1756.
- Eberhard**, -dus (vgl. Eberhardt) Bernhard. Gust. Lips. M. dp. 16. V. 1802.
- Car. Frdr. Martisburg. idp. 1. IX. 1732.
- Car. Fürchtegott Dresden. M. i 12. X. 1782.
- Car. Iul. Guil. Budißin. i 10. IV. 1770.
- Christ. Frdr. Lips. M. dp. 25. IV. 1753, i 26. IV. 1769, vgl. d. folg.
- Christ. Frdr. Lips. i ?, iur. utr. b. extra facultatem ?, iur. utr. dr. extra facultatem 11. IV. 1799. Ob der vorhergeh.?
- Ern. Frdr. Aug. Haenichen. Lus. i 23. X. 1802.
- Ern. Gottlieb Martisburg. dp. et prom. i S 1718 M 47.
- Gottfried Ludov. Hnr. Heringen. i 14. V. 1768, dp. Ienae 1765.
- Gotthilf Anton. Wasungen. B. i 24. IV. 1788.
- Gotthilf Leberecht Numburg. M. i 6. V. 1761.
- Eberhard** Gottlieb Siegm. Martisburg. i 23. XI. 1737.
- Gottlob Sigism. Martisburg. dp. 5. X. 1729.
- Ioh. Frdr. Numburg. M. i 30. IV. 1728.
- Ioh. Geo. Martisburg. dp. 21. VIII. 1722.
- Ioh. Gottfried al. Eberhardt Numburg. M. i 30. V. 1747.
- Ioh. Hnr. Gottlob Hoyerswerd. Lus. P. i 14. VI. 1760, dp. Wittenberg 1757.
- Iul. Hatzburg. i 28. V. 1789.
- Maur. Christ. al. Eberhardt Martisburg. dp. et prom. i S 1713 M 142.
- Eberhardt**, -hard (vgl. Eberhard) Car. Christoph. Arnstad. M. i 10. V. 1747, b. a. und m. a. W 1752.
- Car. Gottlob Legefild. M. i 15. V. 1784.
- Christ. Altona S. i 18. XII. 1752.
- Ern. Phil. Illmenau. B. i 7. V. 1800.
- Ioh. Elias Christ. Sleosinga Franc. B. i 17. V. 1756.
- Ioh. Frdr. Zwickau. i 24. V. 1766.
- Ioh. Gottfried Gosecka M. i 22. V. 1780.
- Ioh. Gottfried Numburg. s. Eberhard.
- Ioh. Paul. Altona i 20. X. 1747.
- Ioh. Pe. Altona i 20. X. 1747.
- Ioh. Sigism. Schleusing. Franc. dp. et prom. i S 1717 B 25.
- Maur. Christ. Martisburg. s. Eberhard.
- Eberhardus** s. Eberhard u. Eberhardt.
- Eberlein** Christ. Gottlob Wratislav. P. idp. 3. VII. 1737.
- Geo. Car. Cygneus dp. et prom. i S 1714 M 77.
- Ebermann**, -mannus Mich. Klingewald. Lus. P. i 6. V. 1771, in parochia Probstheydensi verbi divini minister, m. a. diplom. 6. III. 1783.
- Mich. Gottfried Probstheyda M. dp. 23. VII. 1795.
- Ebersbach** Christ. Aug. Schleswic. Holsat. S. i 8. XII. 1729.
- Dan. Lignit. dp. et prom. i S 1714 P 16.
- Ebersbach** Dav. Sigism. Iavorien. P. i 6. V. 1743.
- Ioh. Frdr. Sonnewalda Lus. P. i 5. V. 1752.
- Ioh. Gottlob Ernestovallen. M. i 29. VI. 1771.
- Eberstein** Car. Frdr. Guil. Wehlen. M. i 5. V. 1777.
- Eberstein** ab liber baro Car. Frdr. Aug. Tilsa Bor. P. i 27. XI. 1780.
- Eberstein** ab liber baro dictus de Bähring Wilh. Tilsa Bor. i 12. XI. 1772, iur. utr. b. extra facultat. 27. I. 1777.
- Ebert**, -th, -tus Aug. Gotthilf (Helfgott) (Hayna Misn.) i 7. X. 1766, m. a. 14. II. 1771.
- Car. Frdr. Glashütten. M. i 20. V. 1761.
- Car. Gottfried Dresden. M. idp. 2. V. 1731.
- Christ. Gotthelf Zwickau. M. i 13. X. 1803.
- Dav. Gabr. Cygnen. M. i 26. IV. 1780.
- Ehrenfried Gottlob Baerenstein. M. i 26. V. 1780.
- Euseb. Traugott Mega Haynen. M. i 8. VIII. 1761, b. a. 17. XII. 1763, m. a. 8. III. 1764.
- Frdr. Adolph. Lips. M. i 26. IV. 1808.
- Hnr. Car. Dresden. M. i 3. V. 1806.
- Ioh. Arnold. Hamburg. S. i 6. V. 1743.
- Ioh. Aug. Merseburg. M. i 11. V. 1751.
- Ioh. Christ. Wurzen. dp. et prom. i W 1712 M 31.
- Ioh. Christlieb Dresden. M. i W 1731.
- Ioh. Dav. Rochlitz. i 29. I. 1794.
- Ioh. Gottfried Luppen. (Falkenhaynia-) Misn. i 14. IV. 1809, phil. dr. et liber. art. m. 13. II. 1812.
- Ioh. Iac. Vratislav. P. i 20. V. 1756, m. a. per diploma creatus 21. II. 1760.
- Sam. Lips. M. i 7. VIII. 1764, m. a. 1. III. 1770.

- Eberth** s. Ebert.
Ebertin Christ. Sam. Stangeroda Schwarzburg. M. i 19. V. 1780.
Ebertus s. Ebert.
Eberus s. Eber.
Eberwein Christ. Wilh. Neudorf. M. idp. 4. I. 1737.
 — Hnr. Wilh. Crottendorf. Misn. prom. 16. XI. 1715 M 61.
 — Ioh. Aug. Neudorf. Misn. dp. et prom. i W 1713 M 16.
 — Ioh. Cornel. Mansfeld. prom. i S 1716 M 152.
 — Leberecht Aug. Neudorf. M. i 23. X. 1787.
Ebhard Adam Aug. Frdr. Luccavia M. i 12. III. 1782.
 — Ern. Gotthelf Obitian. M. idp. 27. VIII. 1732.
 — Frdr. Aug. Weißenfels. M. i 29. IV. 1743.
 — Frdr. Aug. i 7. X. 1766.
Ebhardi Frdr. Curt. Müllerdorf. Magdeburg. S. i 2. VI. 1729.
Ebhardt Christ. Frdr. Hohenstein. M. dp. 3. X. 1724.
Ebner Wolfg. Hnr. Baruth. i 12. XII. 1737.
Eccard (vgl. Eckard) Christ. Frdr. Ebersdorf. i 3. VI. 1766.
 — Diatr. Gotthard. Heburgen. s. Eckardt.
 — Ern. Guil. Erford. M. i 16. V. 1782, dp. Erfurt.
 — Gottlieb Hnr. Würtemberg. B. m. i 13. XI. 1781, dp. Tübingen.
 — Imman. Gottlob Gaglinga Würtemberg. B. i 21. IX. 1761.
 — Ioh. Frdr. Lips. s. Eckardt.
 — Ioh. Frdr. Planitien. M. i 13. VI. 1770.
 — Ioh. Frdr. Adolph. Erford. M. i 16. V. 1782, dp. Erfurt.
 — Ioh. Gottfried Gunstad. Thuring. s. Eckart.
 — Ioh. Paul. Gunzenhusan. B. i 19. V. 1727.
 — Volckmar. Balthas. Dolsted. Thur. dp. et prom. i W 1712 M 43.
Eccius (vgl. Eck) Ioh. Christ. Frdr. Kaltennordheim. Franc. B. i 30. IV. 1774.
Echarti, -di Hnr. Wilh. Cizen. M. i 6. XI. 1751.
 — Hnr. Wilh. Zizen. i 19. V. 1772, dp. Halle.
 — Ioh. Aug. Cizen. S. i 3. X. 1747.
- Echarti** Ioh. Geo. Medewitsch. dp. et prom. i S 1714 M 111.
 — Ioh. Melch. Cizen. M. i 5. V. 1769.
Echtermeyer Christ. Aug. Porta Thur. M. i 24. V. 1784.
 — Ern. Gottlieb Porten. M. i 21. IV. 1788, dp. Iena.
Eck, -ccius, -ckius (vgl. Eccius u. Ecke) Christ. Gotthard. Meuchen. M. i 19. VIII. 1746.
 — Frdr. Erdmann. Zschorten. M. i 9. IV. 1729.
 — Ierem. Gottlieb Vratislav. P. idp. im Aug. 1723.
 — Ioh. Geo. Albrechta Henneberg. B. idp. 14. V. 1728.
 — Ioh. Geo. Hinternavia Henneberg. B. i 2. V. 1763, m. a. per diploma creatus 13. II. 1766.
 — Ioh. Geo. Lips. dp. 13. I. 1777, rectoris fil., i 14. X. 1788, pro-cancellarii fil., phil. dr. et lib. art. m. 11. III. 1797.
 — Ioh. Geo. Schleusingen. B. i 6. IV. 1774.
Eckard, Eccard Adam Erdmann. Freystad. Siles. idp. 9. V. 1732.
 — Aug. Frdr. Heldrungen. M. i 25. X. 1800.
 — Bened. Heldrungen. M. i 30. I. 1807.
 — Car. Christ. Pappendorf. M. i 5. V. 1723, dp. Wittenberg.
 — Christ. Frdr. al. Eckhard Ise-nacen. dp. 7. V. 1774, i 13. X. 1780.
 — Diatr. Gotthard. Heburgen. s. Eckardt.
 — Geo. Christoph. Heydersdorf. M. i 20. II. 1771.
 — Gotthelf Christ. Pappendorf. M. i 31. V. 1755.
Eckardt, -dtus Adam Christoph. Tzschopau. M. i 20. VI. 1758.
 — Adam Gottlob Schmidfeld. Henneberg. i 3. VIII. 1744.
 — Car. Constant. Poppendorf. M. i 19. X. 1753.
 — Christ. Frdr. Leucopetraeus M. dp. 13. X. 1775.
 — Christ. Gottfried Lastavien. prom. i W 1711 M 61.
 — Christ. Gottfried Swidnic. Siles. dp. et prom. i S 1713 P 24.
 — Christ. Gottlieb Guil. Mahlau. M. i 4. XI. 1803.
 — Diatr. Gotthard. al. Eccard o. Eckard, Eckardus o. Eck-
- Eckardt**.
 hardus Heburg. prom. i W 1711 M 65, b. a. 7. XII. 1715, m. 13. II. 1716, iur. utr. b. 22. VIII. 1719, iur. utr. dr. 5. IX. 1720.
 — Ern. Frdr. Sangerhusan. M. i 9. VI. 1802.
 — Frdr. Car. Ratisbonen. B. i 9. VI. 1753, dp. Iena.
 — Ioh. Frdr. Dresda M. idp. 17. VIII. 1722.
 — Ioh. Frdr. Gothan. Thur. M. idp. 2. XI. 1730.
 — Ioh. Frdr. Lips. idp. 2. IV. 1726.
 — Ioh. Frdr. Sangerhusan. i 12. XI. 1767.
 — Ioh. Gottfried Petropolitan. P. i 9. V. 1781.
 — Ioh. Hnr. Vinarien. i 29. V. 1741.
 — Iust. Gottfried Hamburg. prom. i S 1713 S 51.
 — Traugott Frdr. Lips. M. i 8. I. 1761.
Eckardus Christ. Car. Pockendorf. Misn. s. Eckhardt.
 — Diatr. Gotthard. Heburgen. s. Eckardt.
Eckart Christ. Aug. Bockendorf. s. Eckhardt.
 — Christ. Leberecht Belzig. S. idp. 10. VII. 1741.
 — Christoph. Ludov. Fürchtegott Lips. M. dp. 31. IV. 1784, i 6. X. 1799.
 — Ioh. Frdr. Gunstad. Thur. M. i 14. IX. 1754.
 — Ioh. Gottfried al. Eccard Gunstad. Thur. M. i 12. VIII. 1763.
Eckart [von] Aug. Frdr. eq. Goslar. prom. i S 1718 S 23.
Eckarth Ioh. Gottlieb Reichenbac. M. i 8. IV. 1754.
Ecke, -ckius Gottlob Martisburg. M. i 25. VI. 1753, phil. b. 22. XII. 1759, m. a. 21. II. 1760.
Eckenberger Geo. Gottlieb Ratisbon. i S 1739.
 — Geo. Gottlob Carsdorf. Thur. idp. 4. V. 1736.
Eckersberg Car. Aug. Dresden. M. i 6. V. 1788.
 — Ioh. Guil. Dresden. M. i 24. V. 1783.
Eckert Ioh. Gottlob Wolfsberg. M. i 14. VII. 1788.
Eckhard, -dt, -dus (vgl. Eckhardt) Adam Frdr. Plavien. M. idp. 5. X. 1733.

- Eckhard** Christ. Frdr. Isenacen. s. Eckard.
 — Geo. Gottfried Schweiniz. Sax. M. i 26. XI. 1748.
 — Ioh. Adam. Moderwiz. M. i 25. V. 1742.
 — Ioh. Aug. Roeta M. i 12. II. 1744.
 — Ioh. Gottlob Plavia Var. prom. i S 1719 M 155.
 — Ioh. Guil. Pega Misn. prom. i S 1713 M 205.
 — Ioh. Sigism. Svidnit. Siles. P. idp. 2. V. 1724.
 — Ioh. Theodoxus Plavia Var. M. i 1. VI. 1763.
- Eckhardt**, -rd (vgl. Eckhard)
 Burekhard. Ludov. al. Eckhardtus Sula Henneberg. B. idp. 31. III. 1724, b. a. und m. 13. II. 1739, med. b. bittet am 18. II. 1738 sich um den Doctorgrad in der med. Facultät bewerben zu dürfen.
 — Christ. Aug. al. Eckart Bockendorf. M. i 21. X. 1740.
 — Christ. Car. al. Eckardus Pockendorf. M. i 22. V. 1743.
 — Christoph. Gottlob Potewiz. M. i 26. X. 1744.
 — Frdr. Friedrichsort. Holsat. S. i 12. I. 1769, dp. Kiel 1763.
 — Geo. Gottfried Dresden. M. dp. 12. IX. 1761.
 — Guil. Frdr. Schleusingen. B. i 16. V. 1797.
 — Ioh. Christ. Bockendorf. M. idp. 18. X. 1728.
 — Ioh. Gottfried Dresden. M. i 10. V. 1747.
 — Ioh. Gottfried Vratislav. Siles. dp. et prom. i S 1715 P 57.
 — Ioh. Gottfried Ern. Damen. S. i 16. VI. 1783.
- Eckhardtus** Burekhard. Ludov. s. Eckhardt.
- Eckhardus** Dietr. Gotthard. Heburgen. s. Eckardt.
- Eckhart** Ludov. Frdr. Lips. dp. 14. VIII. 1772.
- Eckhart** ab Hnr. Conr. eq. ducatus Altenburg. M. i 13. V. 1773.
 — Maur. Car. eq. ducatus Altenburg. M. i 13. V. 1773.
- Eckhold**, Eckold Gottlieb Sam. Gera Var. dp. i S 1716 B 2.
- Eckhold** Hnr. Samuel Geran. Var. dp. i S 1716 B 3, i 29. V. 1725, b. a. 7. XI. 1726.
 — Ioh. Frdr. Sondershusan. Thur. M. idp. 16. VIII. 1729.
 Eckius s. Eck u. Ecke.
 Eckmann Ioh. Aug. Zittau. P. i 11. VI. 1783.
 Eckner Car. Christoph. Saalburg. M. i 29. III. 1765.
 Eckold s. Eckhold.
 Eckoldt Christ. Gottlob Lips. M. i 24. VIII. 1790, phil. dr. et lib. art. m. diplomat. 6. III. 1794, med. b. 2. VIII. 1800, med. lic. examinat. 6. IX. 1800.
 Eckstein Car. Christ. Lips. M. i 18. I. 1774.
 — Ioh. Christoph. Falckenstein. M. i 10. X. 1759.
 — Ioh. Gottfried Sangerhusan. Thur. M. idp. 1. V. 1731.
 — Ioh. Sam. Sedin. Pom. S. i 18. X. 1722, dp. Ienae, b. a. und m. 17. II. 1724.
- Ecs s. Exs.
- Edellmann** Ioh. Aug. Numburg. M. i 25. IV. 1747.
- Edelmann**, -mannus Car. Gottlob Hnr. Schandau. M. i 17. V. 1800.
 — Christ. Gottlob Lauban. P. idp. 24. IV. 1731.
 — Frdr. Inst. Dresden. M. i 1. VI. 1744.
 — Gotthold Ehrenreich Zschopau. M. i 31. V. 1801.
 — Gottlob Martin. Chemnic. i 20. IV. 1768.
 — Ioh. Car. Misnic. M. dp. 21. XII. 1739, i 9. V. 1742.
 — Ioh. Frdr. Koenigswald. M. dp. 6. V. 1779, i 3. VI. 1791, m. a. 23. II. 1792.
 — Sam. Gottlieb Lauba Lus. P. i 11. I. 1725, dp. 1723.
 — Traugott Frdr. Branda M. i 10. V. 1792, phil. dr. et liber. art. m. diplomat. 7. II. 1799.
- Eder** Ioh. Hnr. Prausniz. Siles. P. dp. 5. V. 1733, i 6. V. 1733.
- Edinger** Pe. Wilh., patrit. Norimberg., i 13. X. 1767.
- Edlich** Christ. Hnr. Misuen. M. i 2. V. 1748, b. a. und m. a. 28. II. 1754.
- Edling** ab Egid. Car. Bernhard. eq. Pom. i 24. IX. 1736, dp. Francfurt.
- Edzardus** Ioh. Hieron. Hamburg. S. i 11. X. 1729.
- Egen** Ioh. Christ. Siles. dp. et prom. i W 1716 P 29.
- Egendter** Mathi. Ratispon. B. idp. 20. X. 1727.
- Egenolff**, -olphus Car. Frdr. Grimmen, dp. 5. IX. 1722.
 — Ioh. Augustin. Grimma M. dp. 11. VIII. 1722, i 13. V. 1738, b. a. 21. XII. 1743, m. 13. II. 1744.
- Eger** Christ. Aug. Waldenburg. M. i 10. V. 1780.
 — Christ. Frdr. Waldenburg. i 18. IV. 1744.
 — Christ. Gottfried Wurcen. M. i 18. I. 1783.
 — Gottfried Stolpa Misn. dp. et prom. 1. ^{apf} i W 1710 M 14.
 — Ioh. Theophil. Hnr. Ern. Glauchau M. i 27. V. 1774.
 — Melch. Spiegelberg. March. dp. et prom. i S 1716 S 24.
- Eggebrecht** Frdr. Hnr. Misenen. M. i 31. V. 1763.
- Eggeling** Car. Frdr. Theophil. Sacca M. i 15. VI. 1781.
- Eggers** Christ. Ulric. Detlev. Itzehoa Holsat. S. i 3. VII. 1778, dp. Kiel.
 — Geo. Guil. Gluckstad. Holsat. S. i 21. V. 1787, dp. Kiel.
 — Hnr. Frdr. Rensburg. Holsat. prom. i S 1717 S 43.
 — Hnr. Sam. Lignit. Siles. P. i 16. IV. 1742.
 — Ioh. Geo. Meldorf. Holsat. i 4. XI. 1737.
 — Ioh. Iob. Lübenen. i 2, b. a. und m. 14. II. 1715.
 — Ioh. Sam. Luben. P. idp. 1. X. 1725.
- Eggers** ab Olaus Frdr. Hafnia Dan. dp. 29. IX. 1804.
- Eggert**, -tus Aretin. Frdr. Walbec. Mansfeld. S. i 31. V. 1765.
 — Christ. Andr. Ermsleben. S. idp. 24. X. 1720.
 — Franc. Frdr. Gottlob Isleben. S. i 24. XI. 1798, dp. Ienae 2. V. 1796, med. b. 6. III. 1799, med. lic. examinat. 23. XI. 1799.
 — Ioh. Aretin. Aug. Isleben. i 30. IV. 1793.
 — Ioh. Dietr. Quedlinburg. i 21. VII. 1768, dp. Halle 1766.
 — Ioh. Frdr. Christ. Arteren. S. i 2. VI. 1778, dp. Ienae.

- Egidy de** Christoph. Maur. eq. S. i 12. X. 1775.
- Egner** Ioh. Mich. Vratislav. P. i 1. V. 1749.
- Ehalt** Ioh. Christ. Aug. Gorlic. P. i 15. V. 1786.
- Ioh. Gottlob Budiša Lus. P. i 28. IV. 1755.
- Ehe** Christ. Frdr. Zwickau. prom. i W 1716 M 69.
- Ehemann** Geo. Iac. Regiomontan. Bor. prom. i S 1719 P 68, b. a. und m. im Febr. 1720.
- Ehewald** Ioh. Gottlob Chemnic. M. i 22. IV. 1771.
- Ehler** Arn. Theophil. Gedanen. P. i 5. X. 1781, dp. Göttingen.
- Ehlers** Marc. Ioh. Izehoen. S. i 9. V. 1738.
- Ehlich** Andr. Wilh. Zuckelhusan. M. dp. 26. II. 1763, i 18. X. 1768.
- Christ. Wilh. Lips. idp. 29. V. 1732.
- Ehligius** Ioh. Andr. Dresden. M. i 9. VI. 1764.
- Ehlöb** Ioh. Andr. Gothan. Thur. prom. i S 1716 M 148.
- Ehrenberg** Car. Gottlieb Mansfeld. dp. et prom. i W 1718 S 2.
- Frdr. Franc. Islebien. S. i 7. VI. 1765, dp. Halle.
- Frdr. Gottlob Guil. Islebien. S. i 21. I. 1797.
- Gottfried Franc. Islebien. S. idp. 11. IV. 1725.
- Hnr. Christ. Gottfried Islebien. S. i 20. VI. 1753, dp. Iena.
- Ioh. Aug. Islebien. M. i 24. X. 1737.
- Ioh. Aug. Islebien. S. i 7. VI. 1765, dp. Halle.
- Ioh. Frdr. Dresden. M. i 18. V. 1787.
- Ioh. Gottfried Wilh. Islebien. S. i 20. VI. 1753, dp. Iena.
- Ehrenberg de** Adolph. Frdr. eq. Siles. i 26. VI. 1736, dp. Francfurt.
- Ehrencron** ab Frdr. Christ. Hanns eq. Holsat. S. idp. 10. VI. 1724.
- Ehrenfried** Sigism. Wurzen. M. i 15. XII. 1756, dp. Wittenberg.
- Tob. Geithen. Misn. dp. i S 1713 M 65, i 14. X. 1720.
- Ehrenhaus**, -hauß Beniam. Gotthold Pulsnic. Lus. P. i 12. X. 1742.
- Car. Beniam. Ulberndorf. M. i 30. IV. 1779.
- Ehrenhaus** Christ. Gotthelf Gelenav. M. dp. 9. IV. 1767, i 15. VII. 1767.
- Christ. Gottlieb Bischoim. Lus. P. idp. 22. V. 1730.
- Christ. Gottlieb Freiberg. M. idp. 23. V. 1726.
- Christ. Gottlob Gelenav. M. i 9. IV. 1767.
- Frdr. Ern. Ulbersdorf. M. i 29. V. 1782.
- Frdr. Salom. Bischheim. Lus. P. (Bischheim. M.) dp. 27. III. 1761, i 10. VII. 1764.
- Geo. Gottlob Bischoim. P. i 30. VI. 1735.
- Gotthold Leberecht Gelenavien. M. i 26. IV. 1774.
- Ioh. Gottlob Gelenavien. M. i 28. X. 1780.
- Iust. Gottfried Gelenav. M. i 29. V. 1779.
- Theodor. Gottlieb Bischheim. Lus. P. dp. 27. III. 1761, i 8. VI. 1762.
- Traugott Beniam. Gelenav. dp. 2. IV. 1777.
- Ehrenreich** Car. Hnr. Guben. P. i 15. X. 1806.
- Ioach. Diatr. Meklenburg. S. i 20. X. 1769, dp. Bützow.
- Ehrentraut** Ioh. Dav. Thalwinckel. Thur. dp. et prom. i S 1715 M 104.
- Ehrhard** (vgl. Ehrhardt) Euthal. Frdr. Memmingen. B. i 13. VI. 1775, dp. Altorf.
- Geo. Car. Lips. M. i 20. II. 1775.
- Ioh. Iust. Laucha Thur. i 22. V. 1744.
- Ehrhardt** (vgl. Ehrhard u. Erhardt) Adam Geo. Schmalcalden. dp. i W 1716 B 1, prom. i S 1717 B 28.
- Car. Aug. Wöhlitz prope Weisenfels s. Erhard.
- Frdr. Aug. Kindelbrucka M. i 2. VI. 1749.
- Ioh. Ern. Dresden. s. Erhardt.
- Ioh. Frdr. Cizen. M. i 23. V. 1808.
- Ioh. Geo. Unterneundorf. Var. M. i 4. VI. 1763.
- Ioh. Gottfried Bornen. M. i 11. X. 1797.
- Ioh. Gottlob Bornen. M. i 16. I. 1792.
- Ioh. Reinhard. al. Erhardt Smalcald. Hayers. prom. i S 1712 B 28.
- Ioh. Sylvester Erfurt. Thur. M. i 30. IX. 1722, dp. Erfurt.
- Ehrhardt** Luc. Balthas. Smalcald. B. i 11. VI. 1742.
- Paul. Christ. Frdr. Neostad. ad Orlam M. i 22. X. 1789.
- Ehrich** Frdr. Guil. Mich. Daben. S. i 2. V. 1803.
- Ehring** Ioh. Andr. Nordhusa Thur. i 12. V. 1773.
- Ioh. Wilh. Longosalisan. Thur. M. i 4. V. 1720.
- Ehrius** Ioh. Christoph. Vratislav. dp. et prom. i S 1712 P 34.
- Ioh. Gottlob Greiffenberg. P. i 10. VI. 1746.
- Ehrler** Car. Christ. Lichtentanna M. i 30. IV. 1785.
- Ioh. Adolph. Gera Var. M. i 22. VI. 1750, dp. Iena 11. III. 1746.
- Ehrlich**, -ichins Aug. Gottlob Altenburg. M. i 16. V. 1775, dp. Iena.
- Car. Christ. Oberarnsdorf. Altenburg. M. i 23. X. 1779.
- Car. Sam. Soran. M. i 8. V. 1783, m. a. diplomat. 22. II. 1787.
- Christ. Ern. Wezdorf. Thur. M. i 22. V. 1775.
- Christoph. Vratislav. Siles. dp. et prom. i W 1716 P 16, b. a. 2. XII. 1719, m. im Febr. 1720.
- Christoph. Frdr. Lignit. Siles. dp. et prom. i S 1717 P 7.
- Frdr. Aug. Glashütten. prope Dipoldiswaldam M. i 11. V. 1795.
- Frdr. Christoph. Wetzdorf. i 16. VII. 1792.
- Gotthilf Christ. Aug. Orlamund. M. i 30. V. 1798, dp. Iena.
- Gotthilf Frdr. Niederwira Altenburg. M. i 4. VII. 1786, dp. Iena.
- Gottlieb Ern. Wilthen. Lusat. s. Ioh. Gottlob Ern. Wildena M.
- Ioh. Christ. Schoenewerda Thur. dp. et prom. i W 1718 M 38.
- Ioh. Frdr. Wilthen. Lus. P. i 19. V. 1788.
- Ioh. Geo. Senfftenberg. M. idp. 4. V. 1730.
- Ioh. Gottfried Maur. Olbernhau. Hermund. M. i 26. VI. 1754.
- Ioh. Gottlieb Berolin. dp. 28. III. 1772.
- Ioh. Gottlieb Dresden. M. idp. 11. X. 1725.
- Ioh. Gottlieb Rabenau. M. idp. 20. V. 1737, b. a. und m. a. 25. II. 1740, theol. b. 22. II. 1746.

- Ehrlich** Ioh. Gottlob Dresden. dp. 23. IV. 1724.
 — Ioh. Gottlob Ern. (Gottlieb Ern.) Wildena M. (Wilthen. Lus.) i 26. V. 1779, med. b. 29. I. 1785.
 — Ioh. Mich. Martisburg. dp. et prom. i S 1716 M 115.
 — Ioh. Theophil. Reichstaed. M. i 11. XI. 1772.
- Ehrlinger von Ehrental** Anton. Dresden. M. i 1. V. 1766.
- Ehwald** Christoph. Sigm. M. Misen. idp. 17. V. 1731.
- Eibe, Eybe** Hieron. Hartwig. Hamburg. S. i 28. IV. 1741.
 — Nic. Bernhard. Hamburg. i 6. X. 1744.
- Eichapfel** Car. Ferdin. Weißenfels. M. i 28. III. 1809.
- Eichel** Christ. Guil. Lips. M. i 25. IV. 1760.
 — Conr. Schmalcalden. B. i 7. V. 1794.
 — Gottlob Frdr. Lips. M. i 12. VII. 1734.
 — Ioh. Gottlob Lips. M. i 19. IV. 1759.
 — Sam. Aug. Delitien. M. i 16. IV. 1800.
- Eichelkraut** Ioh. Christ. Plav. Var. M. idp. 13. X. 1725.
- Eichelmann** Geo. Car. Homburg. Haß. B. idp. 18. V. 1720.
 — Ioh. Christoph. Homburg. Franc. prom. i W 1717 B 4.
- Eichelroth** Ern. Frdr. Guil. Gera. M. i 24. V. 1808.
- Eichen** von der Ioh. Ivo Colonien. S. idp. 14. VII. 1729.
- Eichhoff, -hof** Frdr. Aug. Dresden. M. i 13. X. 1786, iur. utr. b. extra fac. 29. III. 1790, iur. utr. dr. extra fac. 19. V. 1795.
- Eichholtz** Gottfried Christ. Gattersted. S. idp. 7. XI. 1725.
 — Gottlob Vratislav. P. idp. 25. IV. 1725, med. b., bittet am 26. II. 1728 sich um den Doctorgrad in der med. Fac. bewerben zu dürfen.
- Eichholz** Ern. Theophil. Leberecht Schillingstad. Thur. i 30. V. 1793, dp. Iena.
 — Gotthold Leberecht Hauteroda Thur. M. i 5. XI. 1766.
 — Gottlob Guil. Mansfeld. S. i 7. XII. 1807.
- Eichholz** Ioh. Hnr. e comitatu March in Westphalia S. i 21. XII. 1796, dp. Halle 23. V. 1794.
- Eichhorn** Christ. Martisburg. M. idp. 5. VI. 1723.
 — Gottfried Plavia Var. dp. et prom. i S 1718 M 59.
 — Ioh. Christ. Cizen. M. idp. 10. XII. 1729.
 — Ioh. Christ. Raba-Cizen. M. i 18. II. 1785.
- Eichler, -erus** Adam. Gorlic. P. idp. 3. V. 1725.
 — Casp. Lips. M. i 19. II. 1772, m. a. 5. III. 1778.
 — Casp. Gottlieb Haynen. M. idp. 11. VII. 1731.
 — Christ. Gottfried Großen-Hayna M. idp. 4. VIII. 1736.
 — Christ. Gottfried Haynen. i 18. IX. 1777.
 — Christ. Gottlob Harten. (Hoeckendorf. -) Misn. idp. 30. VI. 1729, b. a. 8. XII. 1731, m. 28. II. 1732, theol. b. 21. VII. 1739, theol. lic. 26. VII. 1744, theol. dr. 29. IV. 1751.
 — Christ. Gottlob Lips. M. dp. 25. XI. 1754, i 29. V. 1757.
 — Gottlieb Trebnit. Var. M. i 31. V. 1806.
 — Guil. Hnr. Isenac. M. i 12. V. 1809.
 — Ioh. Aug. Ileburg. M. i 5. XII. 1726.
 — Ioh. Christ. Gottlieb Loebau. i 30. V. 1777.
 — Ioh. Christoph. Haeckendorf. (Hoeckendorf. Misn.) prom. i S 1714 M 185, b. a. 12. VII. 1716, m. 20. I. 1718.
 — Ioh. Frdr. Martisburg. M. i 13. III. 1790.
 — Ioh. Gottfried Merckwiz. Mis. dp. et prom. i S 1716 M 103.
 — Ioh. Gottfried Thalhem. M. i 30. V. 1783.
- Eichmann** Car. Altenburg. M. i 10. V. 1808.
 — Hans Frdr. Aug. Altenburg. dp. 17. V. 1808.
 — O. Ferdin. Altenburg. dp. 15. IX. 1808.
- Eichner** Aug. Gottlob Zittau. dp. et prom. i W 1711 M 31 u. P 9.
- Eichsfeld** Christ. Aug. Kroegis. M. idp. 14. VI. 1726.
 — Ephr. Gottlob Freiberg. dp. et prom. i W 1716 M 30.
- Eichstaed ab** s. Eickstädt ab.
- Eichstaedt, -stadius** Hnr. Car. Adolph. (Abr.) Obitien. M. i 4. VI. 1787, m. a. 25. II. 1789.
 — Ioh. Abr. Cizen. M. i 21. VII. 1749.
- Eichstaedt ab** s. Eickstädt ab.
- Eichwitz, -wiz** Casp. Gottlob Briga Siles. P. idp. 14. VII. 1737.
 — Gottfried Wilhelm. Brega Siles. P. idp. 24. IV. 1731.
 — Sam. Gottlieb Brega P. i 6. V. 1735.
- Eickstädt, Eichstaed, -staedt ab** Alexand. Geo. Gebhard. Marchhausen. S. i 22. V. 1743, dp. Wittenberg.
 — Hnr. Alexand. eq. Pomer. S. idp. 22. X. 1727.
- Eifert** Adolph. Traugott Franckleben. prope Merseburg. i 7. V. 1793.
 — Car. Traugott Ploefig. M. i 11. XI. 1760.
- Eiffe** Car. Frdr. Tilleda Thur. M. i 4. VI. 1771, dp. Iena.
- Eifler** Ioh. Gottfried Gorlic. Las. P. i 20. V. 1797.
- Eilbert** Car. Gottlob Misenen. i 11. VI. 1770.
- Eilenburg** Christ. Hnr. Dresden. M. idp. 27. IV. 1731.
- Eiler** Christ. Frdr. Cygnea M. i 15. XII. 1739.
- Eilhard, Eilhardt, -dtus, -dus** Aug. Christoph. Northusan. prom. i S 1715 M 131.
 — Aug. Richard. Altenburg. M. i 9. V. 1740.
 — Christ. Ern. Altenburg. M. i 21. III. 1747.
 — Ern. Aug. Neukircha Var. M. i 5. III. 1788.
 — Guil. Aug. Altenburg. M. i 1. X. 1756.
 — Traugott Leberecht Altenburg. idp. 30. VI. 1732.
- Einckenkel, -nkel** Ioh. Dav. Griesbacen. M. i 3. V. 1790.
 — Ioh. Traugott Greesbac. M. i 20. V. 1785.
- Einert, -tus** Adolph. Lips. M. i 4. VII. 1808.
 — Aug. Lips. dp. W 1790, i 30. IX. 1801, examen pro licentia sustinuit 27. IX. 1805, promotus in iur. utr. doctorem 8. (6.) V. 1807.
 — Car. Lips. M. dp. 21. V. 1778, i 24. IV. 1794, iur. utr. b. 20. III. 1799, examen pro licentia sustinuit 10*

Einert.

22. IX. 1806, promotus in iur. utr. doctorem 8. (5.) V. 1807.
 — Christ. Gottlob Dresden. M. i 10. XI. 1763, iur. utr. cand., m. a. diplomat. 18. II. 1768, iur. utr. b. 23. IX. 1767, iur. utr. dr. 2. III. 1771, consiliarius aulicus Saxoniae, collegii scabinorum assessor, civitatis Lips. primus consul, m. phil. iubilans semiseularis 5. II. 1818.
 — Gottlob Lips. M. dp. 4. XI. 1783, i 1. X. 1796, phil. dr. et liberal. art. m. diplomat. 19. II. 1801.
 — Ioh. Dan. Freiberg. M. i 10. X. 1775.
 Einhorn Ioh. Christoph. Langenau. Freiberg. M. i 18. VI. 1760.
 Einicke Car. Gottfried Frdr. Hohlsteda Sax. i 11. V. 1768.
 — Geo. Frdr. Hohlsteda Thur. i 6. V. 1732.
 — Hnr. Christoph. Holstad. Thur. M. i 4. V. 1728, dp. Iena.
 Einloff Geo. Frdr. Weißen. M. idp. 5. X. 1731.
 Einsiedel Geo. Frdr. Curien. B. i 8. V. 1795.
 — Ioh. Geo. Trunsiga M. i 14. VI. 1764.
 — Ioh. Gottfried Tränzig. M. i 8. VIII. 1764.
 Einsiedel von (ab, de) Alexand. Abr. eq. M. i 25. I. 1753.
 — Alexand. Aug. Gwandstein. M. i 20. V. 1797.
 — Alexand. Aug. Priesnit. M. i 15. IV. 1803.
 — Aug. eq. Mis. dp. et prom. 2. ^{apf} i W 1710 M 2.
 — Aug. Hildebrand eq. S. i S 1739.
 — Car. Adam. eq. M. i 13. VI. 1759.
 — Curt Hnr. Dresden. dp. et prom. i W 1712 M 19.
 — Curt Hnr. Lips. M. dp. 4. I. 1788.
 — Curt Hnr. eq. M. i 25. I. 1753.
 — Frdr. Hnr. eq. S. i S 1739.
 — Gottlob Inocent. Aug. eq. M. idp. 2. VI. 1729.
 — Gottlob Innoc. Aug. eq. ord. Teuton. i 9. I. 1740.
 — Hnr. eq. M. idp. 8. III. 1725.
 — Hnr. eq. M. idp. W 1732.
 — Hnr. eq. M. i 13. VI. 1759.
 — Hnr. Skortleben. M. i 29. IV. 1799.
 — Ioh. Abr. eq. M. idp. 22. X. 1729.
 — Ioh. Geo. Frdr. Dresden. M. i 16. X. 1738, dp. dudum.

Einsiedel von O. Hanbold eq. M. idp. 2. VI. 1729.

- Einsiedel, -sidel ab comes (Sancti Romani Imperii comes) Car. von Wolkenburg. dp. 14. V. 1770.
 — Car. Wolkenburg. M. i 25. V. 1791, dp. Wittenberg.
 — Detlev. Car. Dresden. M. i 4. XII. 1756, dp. Wittenberg.
 — Geo. (Lusat.) dp. 21. VI. 1768. Te pater, ac pulchrae virtus te plurima matris Excitet, aeternisque decus memorabile fastis Maiorum, et studium Musae Rectique Incipe, magne puer, nomen laudesque parentis Implere: ac felix in publica commoda vive! i 13. X. 1787, dp. Lips. olim et Göttingen, examinat. in facultate iurid. 27. II. 1789.
 Einwald Hnr. Aug. Veltewiz. M. i 12. V. 1751.
 Eisel Casp. Iac. Erford. Thur. prom. i S 1713 M 159.
 Eisen Christ. Gottfried Aug. Norimberg. B. i 23. XI. 1783, dp. Adorf.
 Eisenhard Ioh. Franc. Aug. Oberdorla Thur. M. i 9. XII. 1789.
 Eisenhardt Christ. Beniam. Mühlhus. M. i 3. V. 1751.
 — Frdr. Wilh. Graben. M. i 11. X. 1753.
 Eisenhauer Frdr. Ern. Finsterwalda M. i 8. V. 1792.
 Eisenhut Dan. Theophil. Ploth Thur. i 20. X. 1794.
 Eisenhuth Frdr. Aug. Eckardsberg. M. i 28. XI. 1799.
 — Guil. Christoph. Eccardisberg. i 16. V. 1777.
 — Ioh. Gottlieb Eckartsberg. M. i 14. V. 1761, dp. Iena.
 — Ioh. Guil. Plenschüt. Thur. M. 30. V. 1798.
 Eisenlohr Gust. Wilh. Durac. i 22. IV. 1747.
 Eisenstuck, -stuckius Christ. Iac. Annaemontan. M. i 4. V. 1778, utr. iur. b. 16. V. 1781, iur. utr. lic. et dr. 4. V. 1785.
 — Christ. Theophil. Annaberg. M. i 10. V. 1791.
 — Frdr. Dan. Annaberg. M. i 5. V. 1786, m. a. diplom. 7. II. 1788.
 Eisersdorf, -ff Christ. Ehrenfried Zittau. Lus. P. idp. 16. V. 1724.

Eisersdorf Imman. Siegfried Zittau. i 10. V. 1768.

- Eisfarthius s. Eißfarth.
 Eisfeld Aug. Theodor. Lips. dp. S. 1803.
 — Ioh. Frdr. Aug. Heldrunen. M. i 18. XI. 1789, phil. dr. et lib. art. m. diplom. 19. II. 1801, med. b. 23. IX. 1797, med. lic. examinat. 17. VIII. 1799, zahlte 100 ^{apf} pro loco ad fac. 24. IX. 1800.
 Eisler Ioh. Gotthelf Budifa P. i 13. X. 1755.
 Eismann Ioh. Gottlob Heinzenbanck. M. i 29. V. 1775.
 Eisold, Eysold Aug. Greg. Liebstad. M. i 3. VII. 1786, med. b. 5. IV. 1788.
 Eißein Ioh. Gottfried Meisena dp. et prom. i S 1714 M 118.
 Eißfarth, Eisfarthius, Eysfarth Christ. Sigism. Vratislav. dp. et prom. i S 1719 P 22, b. a. 2. XII. 1719, m. a. 12. II. 1722, bittet am 4. IX. 1723 um die Erlaubnis, sich um den Doctorgrad in der med. Fac. zu bewerben.
 — Geo. Frdr. Vratislav. dp. i W 1716 P 3, prom. i W 1716 P 51, b. a. 2. XII. 1719.
 Eißner Christ. Gottlob Pulsnitz. Lus. P. i 16. V. 1805.
 Eitelwein Ioh. Frdr. Lips. dp. W 1737.
 Eitzen Hnr. Staden. S. idp. 24. IV. 1733.
 Eitzen ab Geo. Wilh. Staden. i 9. VII. 1767.
 — Ioh. Staden. i 20. II. 1768.
 Ekermann Ern. Guil. Kilon. S. i 5. V. 1807, dp. Kiel 28. X. 1805.
 Elcanfurth Meyer. Deßau. S. i 5. X. 1784.
 Elers Ioh. Iac. Gorliz. P. idp. 31. VII. 1728.
 Elert ab liber baro Ioh. Hnr. Caron. P. i 30. I. 1767.
 Elger Ioh. Theophil. Schorta Lus. i 4. V. 1789.
 Elhardt Ioh. Christoph. Sopronio Hung. P. i 16. V. 1754, med. b. 9. VII. 1757, med. lic. 5. VIII. 1757.
 Ellhardt Ioh. Christoph. Hertwigswalda Siles. P. i 5. IX. 1769, dp. Halle.
 Ellis Christ. Groß-Buckov. Lus. P. i 28. IV. 1799.

- Ellmer** Ioh. Memmingen. B. i 12. VI. 1742.
- Ellrich** Gottfried Leberecht Pehrizsch. M. i 26. III. 1793.
- Ellrod** Adam Anton. Wunsiedel. B. i 6. X. 1755.
— Andr. Dav. Byruth. B. i 21. V. 1765, dp. Erlangen, Iena.
- Ellroda** de Frdr. Wilh. eq. Baruth. B. i 30. VI. 1753, dp. Erlangen.
— German. Frdr. eq. Baruth. B. i 30. VI. 1753, dp. Erlangen.
- Elsaßer** Ioh. Gottfried Ditterbach. M. i 27. VII. 1733.
- Elsner**, -ner Car. Gottlieb Krobsdorf. prope Hirschberg. P. i 1. V. 1799, dp. Halle.
— Ioh. Christ. Martisburg. M. idp. 7. VII. 1723.
— Ioh. Christ. Geo. Thorun. P. i 10. V. 1787.
— Ioh. Geo. Thorun. Bor. P. idp. 15. V. 1730.
- Elstermann** Christ. Frdr. Radeberg. i 27. V. 1789.
- Elterlein** de (ab) Car. Hnr. eq. M. i 11. V. 1765.
— Hans. Hnr. nob. M. idp. 22. II. 1737.
— Hanns Hnr. Boehlen. M. i 17. VI. 1762.
— Ioh. Aug. eq. M. i 23. VI. 1764.
— Ioh. Christ. Hnr. eq. Henneberg. M. i 7. VII. 1755.
— Ioh. Frdr. eq. Lus. P. i 11. VI. 1765.
— Ioh. Hnr. eq. M. i 13. V. 1763, examinat. in fac. iurid. 13. III. 1767.
- Elteste** Aug. Frdr. Heburg. M. i 27. II. 1769.
— Gottfried Sorbig. M. i 22. III. 1746.
— Ioh. Frdr. Heburg. i 15. IX. 1772.
— Polycarp. Frdr. Zorbig. M. idp. 4. V. 1731.
- Elzner** Gottlieb Guil. Lips. M. i 6. III. 1797.
— Ioh. Christ. Guil. Sondershusan. M. i 25. V. 1791, dp. Iena.
- Emigius** Geo. Iac. Lindenfeld. B. i 8. VI. 1726, dp. Heidelberg.
- Emmerich** Car. Sigism. Ellstrowerden. M. i 6. VII. 1753.
- Emmerling** Christ. Aug. Gottfried Sausedelit. M. i 7. VI. 1800, reverendi ministerii candidatus et ad aedem D. Petri catecheta, phil. dr. et lib. art. m. diplomat. 20. II. 1806.
- Emmerling** Christ. Gottfried Oßitien. M. i 15. VIII. 1761.
- Emmert** Ioh. Hnr. Dündorf. Herbiopolitan. i 13. V. 1770.
- Emrich** Car. Guil. Görlic. P. i 1. V. 1766.
- Encke**, -nke Christoph. Frdr. Greislavia Leucopetraeus i 23. XI. 1772, m. a. 22. II. 1776, theol. b. 15. X. 1779, theol. dr. 30. X. 1799.
— Frdr. Christoph. Lips. i 18. IV. 1803.
— Frdr. Guil. Lips. dp. 8. VIII. 1786.
— Geo. Frdr. Plavia Var. i 25. V. 1744.
— Geo. Gottlieb Gust. Lips. M. dp. 26. XII. 1795.
— Gottlob Aug. Anton. Lips. dp. 1. XI. 1799.
— Iac. Gottfried Adolph. Lips. M. i 16. IX. 1808.
— Ioh. Christ. Frdr. Schoengleina M. i 8. V. 1769.
— Ioh. Christoph. Zizen. i 12. XI. 1778.
- Enckelmann** Ioh. Christoph. Mefersdorf. Lus. P. idp. 28. IV. 1741.
- Ende von** (ab) Car. Beniam. eq. M. i 12. X. 1773.
— Car. Bernhard. eq. Thur. M. i 5. X. 1761.
— Car. Frdr. Guil. eq. Thur. M. dp. 17. XII. 1783.
— Car. Gottlob eq. Var. dp. et prom. i S 1719 M 51.
— Ferdin. Adolph. eq. S. i 13. X. 1775.
— Frdr. eq. M. i 9. XII. 1728.
— Gotthelf Dietr. Taubenheim. M. i 20. V. 1745.
— Gottlob Ferdin. eq. Misn. dp. et prom. i S 1717 M 46.
— Ioh. Frdr. Aug. eq. Thur. M. dp. 17. XII. 1783.
- Ende ab liber baro** Car. Hnr. Constant. Merseburg. M. i 20. X. 1800.
- Endel** Ioh. Oberkozavia Fr. dp. et prom. i W 1716 B 8.
— Ioh. Oberkozavien. dp. 14. X. 1738.
— Ioh. Oberkozau. Baruth. dp. S 1740.
- Enderlein** Christ. Frdr. Freyberg. M. i W 1735.
— Ioh. Aug. Grünhayn. i 18. V. 1789.
— Mich. Herm. Scheibenberg. idp. 7. VII. 1732.
- Enders** Ioh. Christoph. Suhl. Henneberg. B. i 15. V. 1754.
- Endler** Christ. Frdr. Lengefeld. M. i 28. V. 1781.
— Ierem. Freiburg. dp. et prom. i W 1716 P 26.
— Ioh. Sam. Seggerhütte Misn. dp. et prom. i S 1716 M 120.
- Endmannus** Ioh. Aenotheus Biquenhemien. i 15. VI. 1789.
- Endner** Eduard. Geo. Frdr. Lips. M. dp. 8. X. 1798.
— Geo. Gust. Norimberg. i 10. II. 1773.
— Gust. Ludov. Ferdin. Lips. M. dp. 24. IV. 1784, i 4. XI. 1800.
- Endter**, -erus Adam Conrad. Macro Mulh. Thuring. M. idp. 28. V. 1720.
— Ioh. Ern. Theophil. Hilperhusan. i 21. V. 1770.
— Ioh. Frdr. Kinglebien. Thur. i S 1739.
- Endtermann** Gottfried Neschwitz. Lus. P. i 4. VII. 1738.
- Endterus** s. Endter.
- Engau** Christoph. Polycarp. Gebensio Thur. i 4. XII. 1737.
- Engel** Adolph. Constant. Bornen. M. i 4. IV. 1803.
— Car. Adam. Rszeszovien. P. i 15. X. 1776.
— Car. Imman. Technitien. M. i 4. VI. 1784.
— Car. Ludov. Christoph. Saxo-Electorat. S. i 19. VI. 1764, dp. Iena 1761.
— Christ. Aug. Mildenfurth. M. i 25. IV. 1809.
— Christ. Dorotheus Rochlit. M. dp. 2. V. 1724, i 8. V. 1724.
— Christ. Moritz Rochliz. M. idp. 3. X. 1737.
— Frdr. Landscrona Bohem. P. i 12. X. 1745.
— Frdr. Aug. Tschirnavia Siles. P. i 18. VI. 1787.
— Gottlob Aug. Burgstad. M. i 29. V. 1752.
— Ioh. Gottfried Horla Mansfeld. S. i 5. V. 1763.
— Ioh. Iac. Parchim. (Mecklenburg.) i 7. VI. 1766, m. a. diplom. 9. II. 1769.
— Maur. Adolph. Burgstad. M. i 31. V. 1740, iur. utr. b. extra facult. 7. VI. 1747, iur. utr. dr. extra fac. 29. VI. 1747.

- Engel** Maur. Aug. Burgsted. M. i 3.V. 1730, iur. utr. b. extra fac. 29.VII. 1735, iur. utr. dr. extra fac. 11.VIII. 1735.
- Maur. Aug. Lichtenau. M. i 11.VI. 1772.
- Maur. Christ. Burgsted. Misn. dp. i S 1714 M 41.
- Maur. Christ. Aug. Lichtenau. Montan. i 18. X. 1804.
- Maur. Dorotheus Burgstad. M. idp. 7.V. 1736.
- Maur. Erdmann. Plavien. M. i 12.V. 1787, m. a. 18. II. 1790.
- Maur. Frdr. Burgsted. dp. i S 1714 M 42.
- Moritz Adolph. Ottendorf. M. i 18. V. 1805.
- Theodor. Adolph. Bornen. i 13. X. 1772.
- Wilh. Franc. Olsnic. P. idp. 21. V. 1731.
- Engelbrecht** Christ. Aug. Dresden. M. i 21. V. 1800.
- Iac. Tapio Bor. P. i 17. I. 1742, dp. Regiomont.
- Ioach. Hnr. Quernheim. Guestphal. S. i 16. IV. 1772, dp. Halle.
- Ioh. Andr. Gleichenwiesia Franc. i 24. X. 1803.
- Urban. Ferdin. Harzburg. idp. 9. V. 1721.
- Engelcke** Anton. Hoya Hanoveran. S. i 19. V. 1740, dp. Helmstadt 29. III. 1739.
- Mathi. Butov. Bor. prom. i W 1712 P 11.
- Engelcke de Bildekau** Frdr. Gottlieb eq. Bor. dp. et prom. i S 1713 S 13.
- Engelcken** Christ. Reinhard. dp. 17. I. 1725.
- Engelhard** Aug. Traugott Eberstad. M. i 18. X. 1790.
- Ioh. Schmalcald. B. i 19. VI. 1753.
- Ioh. Christ. Volkmarisdorf. M. i 3. I. 1789.
- Ioh. Theophil. Bibra Thur. i 10. IV. 1778.
- Reginer. Caßelan. Franc. B. i 11. II. 1741, dp. Marburg 1738.
- Engelhard** ab s. Engelhardt ab.
- Engelhardt** Gottfried Christoph. Martisburg. M. i 8. III. 1774.
- Ioh. Gottfried Lips. dp. 20. IV. 1723, i 30. IX. 1732.
- Engelhardt** Ioh. Phil. Franc. B. i 21. IV. 1725, dp. Altdorf.
- Engelhardt**, -hard de (ab) Car. Guil. Reinhard. Livon. P. i 6. IX. 1781.
- Car. Ioh. Livon. P. i 5. X. 1791.
- Frdr. Magn. eq. Livon. P. i 28. X. 1795.
- Geo. Guil. Livon. S. i 8. IX. 1764.
- Maur. Livon. P. i 25. X. 1796.
- Engelke** Adrian Gottlieb Gedanen. P. i 14. IV. 1755.
- Engelken** Ioach. Hildesheim. S. i 28. IV. 1763, dp. Helmstedt.
- Engellmann** Ioh. Gottlob Radmeriz. Lus. P. i 2. VI. 1747.
- Engelmann**, -mannus Aug. Hnr. Bernstad. Lus. P. i 9. XI. 1771.
- Beniam. Christ. Gotthold Bernstad. Lus. P. i 27. V. 1808.
- Beniam. Traugott Bernstad. Lus. i 29. IV. 1773.
- Car. Misenen. M. i 20. V. 1802.
- Car. Frdr. Gottlob Rupertius Franc. i 7. V. 1745.
- Car. Gottfried Biesern. M. i 8. VI. 1798.
- Christ. Traugott Loebau Lus. P. i 3. V. 1765.
- Frdr. Gottlob (-Theophil.) Haynichen. M. i 30. V. 1783, med. b. 7. IX. 1785, med. lic. 26. I. 1787.
- Hnr. Gotthelf Werdau. M. i 29. V. 1786.
- Hnr. Wilh. Glaucha Misn. dp. et prom. i S 1711 M 63, b. a. und m. 8. II. 1794, theol. b. 1716.
- Imman. Traugott Lus. i 20. I. 1744.
- Ioh. Frdr. Glaucha Misn. dp. et prom. i S 1714 M 108, i S 1717 M 68.
- Ioh. Frdr. Spielberga Thur. dp. et prom. i S 1715 M 108, b. a. und m. a. 16. II. 1718.
- Ioh. Gotthelf Cygnea M. i 17. IV. 1757.
- Ioh. Gottlieb Tilgen. Misn. i 14. V. 1751.
- Engelschall** Beniam. Bernhard. Dresden. dp. i S 1712 M 1.
- Car. Gottfried Lips. dp. 18. VIII. 1736, i 23. III. 1746.
- Christ. Hnr. Dresden. M. idp. 10. V. 1728.
- Dav. Frdr. Graefenthal. Salfeld. M. i 4. VI. 1734.
- Engelschall** Ern. Frdr. Oelsnit. M. i 20. VI. 1808.
- Ern. Gottlieb Oelsnic. Var. i 7. X. 1766.
- Frdr. Christ. Franc. Salfeld. M. i u. lic. i 13. X. 1774.
- Ioh. Christ. Ioh.-Georg.-politan. M. i 19. III. 1726, dp. Wittenberg.
- Ioh. Christoph. Marburg. Haß. m. B. i 2. VI. 1725, dp. Marburg.
- Ioh. Geo. Cygnen. M. idp. 20. VII. 1722.
- Ioh. Gottfried Witteberg. S. i 25. V. 1751, dp. Wittenberg.
- Ioh. Gottlob Oelsnic. Var. M. idp. 3. III. 1731.
- Ioseph. Adam. Saalfelden. Thur. prom. i S 1715 M 162.
- Ioseph. Frdr. Lips. dp. 18. VIII. 1736.
- Ioseph. Hnr. Lips. dp. 18. VIII. 1736, i 8. IV. 1743.
- Enger** Car. Gottfried Chemnic. M. i 19. X. 1795, art. mag. i 7. VII. 1806.
- Ioh. Gottlob Leubsdorf. Montan. M. i 8. VI. 1808.
- Engert**, -tus Aug. Ferdin. Allenstein. Bor. i 22. VII. 1793, dp. Regiomont.
- Christ. Gottfried Martisburg. M. i 20. IV. 1754.
- Enghard** Ioh. Christoph. Kohren. M. i 16. VI. 1727.
- Engler** Car. Christoph. Freiberg. M. i 5. XII. 1788.
- Frdr. Guil. Freyberg. M. i 12. V. 1787, iur. utr. b. extra facult. 6. XII. 1790, iur. utr. dr. extra facult. 17. IV. 1794.
- Ioh. Beniam. Schweiniz. Siles. P. i 12. V. 1740.
- Englert**, -tus Car. Hnr. Onoldibac. Franc. B. i 17. V. 1756.
- Ioh. Guil. Svinfurt. B. i 21. IV. 1728, dp. Iena 9. V. 1726.
- Ioh. Math. Svinfurt. Franc. B. i 15. V. 1723, dp. Gießen.
- Ioh. Wilh. Svinfurt. i 26. X. 1743, dp. Iena.
- Math. Frdr. Svinfurt. i 18. III. 1768.
- Nic. Kilian. Lengenfeld. Henneberg. B. idp. 25. VI. 1725.
- Enke** s. Encke.
- Enners** Ioh. Vit. Schleusingen. B. idp. 1. VII. 1724.

- Enners** Paul. Hetruscus B. i 23. III. 1765.
- Entel** Ioh. Mich. Gorlit. P. i 16. IV. 1785.
- Entzmann** ab Adalbert. Clesterle Bohem. B. i 16. VI. 1755.
- Enzelius** Ioh. Geo. Ludov. Rockstad. Thur. M. i 20. VI. 1764.
- Epholdus** Gregor. Dresden. M. i 3. VIII. 1746.
- Eppendorf** Ioh. Aug. Mosbac. Var. M. i 18. III. 1743.
- Eppendorfer** Aug. Guil. Geringswald. M. i 2. XI. 1765.
- Epperlein** Car. Lautera M. i 11. V. 1748.
- Car. Frdr. Bernsbac. M. i 28. V. 1771.
- Ioh. Car. Ioann-Georgenstad. i 2. V. 1793.
- Ioh. Gotthold Ioan.-Georgenstad. M. i 6. V. 1796.
- Ioh. Iac. Ratisbon. B. i 9. VII. 1735.
- Sam. Buccavien. M. i 9. X. 1734.
- Eras** Car. Hnr. Wachau. prope Dresdam dp. 23. IV. 1807.
- Hnr. Beniam. Hosterwic. i 26. V. 1777.
- Erasmi** Christ. Frdr. Bundorf. Martisburg. M. idp. 21. X. 1730.
- Erb** Ioh. Laur. Colimbac. Franc. B. i 26. IX. 1748.
- Ioh. Ludwig. Bipontan. i 16. VII. 1767.
- Erbach** zu Graf (de comes) Geo. Aug. prom. i W 1712 B 13.
- Lud. Frdr. i 22. VII. 1745.
- Erbar** Car. Gottlob Nieda Görlicen. P. i 2. V. 1797
- Erbe** Car. Gotthilf Merseburg. i 1. IV. 1803.
- Christ. Thun Helvet. dp. et prom. i W 1717 B 1
- Guil. Leberecht Merseburg. M. i 2. XI. 1808.
- Traugott Frdr. Numburg. M. i 6. IV. 1797.
- Erbig** Ioh. Christoph. Culmbac. Franc. B. i 22. X. 1726.
- Erchenbrecher** Aug. Christ. Sam. Goerniz. M. i 30. VIII. 1779.
- Gottfried Klepzig. Martisburg. M. i W 1735.
- Erck** Christoph. Albr. al. Erckius o. Erkins Meininga dp. et prom. i S 1714 B 3, b. a. 7. XII 1715, m. a. 13. II. 1716.
- Erck** Ierem. Meininga dp. et prom. i S 1714 B 7.
- Erckel** Car. Ad. Lips. dp. 21. IX. 1781.
- Christ. Roman. Norimberg. i 11. XII. 1802.
- Ioh. Sigism. Lips. M. dp. 19. IV. 1769, i 3. III. 1773.
- Erckius** s. Erck.
- Erdmann** Andr. Conr. Oldenburg. i 22. V. 1767.
- Aug. Christ. Gothan. S. i 18. X. 1768, dp. Iena 1758.
- Car. Allstädt. Vinarien. M. i 22. V. 1797.
- Christ. Gabr. Sorbig. M. idp. 2. VI. 1741.
- Christ. Guil. Niederiehsen Lus. i 6. V. 1793.
- Ern. Guil. Bened. Neunheilinga Thur. i 6. IV. 1804.
- Frdr. Gottlieb Altenburg. M. i 20. III. 1766.
- Gottlob Islebien. S. idp. 6. X. 1731.
- Hnr. Albert. Gottlob Glauchan. Schönburg. i 4. V. 1789.
- Iac. Fridemann. Aemil. Neunheiligen. Thur. M. i 10. V. 1803.
- Ioh. Lubenen. P. idp. 21. VI. 1726.
- Ioh. Frdr. Gottlieb Lubbena Lus. P. i 26. VI. 1754.
- Ioh. Frdr. Gottlob Sorbig. M. idp. 8. V. 1733.
- Ioh. Gust. Oldenburg. S. i S (Apr.) 1766.
- Ioh. Ludov. Schwarzburg. M. i 3. VI. 1765. dp. Iena.
- Eremita** Ioh. Rud. Cygneus M. idp. 20. VI. 1737.
- Erenrich** Ioh. Christoph. Warmbrunn. P. i 5. V. 1749.
- Erffa** ab Car. Ludov. eq. Byruth. prom. i S 1717 B 30.
- Erhard. (Eberhard.-) Hartmann. eq. Thur. dp. et prom. i W 1712 M 21, examinat. in fac. iurid. 14. I. 1716.
- Erffa** ab liber baro Geo. Hartmann. eq. Franc. B. i 4. VI. 1746, dp. Göttingen.
- Erfurdt**, Erfurt Car. Gottlob Aug. Zörbig. M. i 18. X. 1798, dp. Wittenberg 23. V. 1796, gymnasii Merseburg. collega III. phil. dr. et liberal. art. m. diplomat. IV. III. 1802.
- Erfurdt** Frdr. Aug. Sorbig. M. i 10. V. 1754.
- Ioh. Ehrenfried Islebien. S. i 7. II. 1742.
- Erfurt** Geo. Adolph. Meynungen. Thur. M. i 14. XI. 1732.
- Erfurth** Car. Aug. Lubenau Merseburg. i 28. I. 1793.
- Car. Theophil. Soran. Lus. P. i 30. IV. 1807.
- Erhard**, -dus (vgl. Ehrhardt, Erhardt u. Erhardt) Car. Lips. dp. S 1800.
- Car. Aug. al. Ehrhardt Wöhlitz prope Weisenfels. (Wehlicen. prope Leucopetram) M. i 18. VI. 1791, i 6. III. 1798.
- Car. Ern. Frdr. Misnen. i 12. IV. 1794, dp. Wittenberg.
- Franc. Hnr. Hannoveran. S. idp. 9. IV. 1721.
- Frdr. Zittan. Lus. prom. i W 1718 P 19.
- Frdr. Christ. Schwarzenberg. i 17. VI. 1776.
- Iac. mag. i ?, theol. b. 1719, viell. ident. mit Ioh. Regiopontan. Lus. dp. et prom. 1700 P 41.
- Ioh. Christ. Lobris. Siles. P. idp. 25. VIII. 1724.
- Ioh. Frdr. Borryen. Hannoveran. B. i 12. X. 1764.
- Ioh. Gottlieb Wolkenstein. i 4. IV. 1778.
- Ioh. Iac. Gera. Var. dp. et prom. 20. IV. 1716 M 36.
- Ioh. Lud. Borryen. Hannoveran. B. i 12. X. 1764.
- Ioh. Ludov. Wehliz. Thur. i 22. X. 1793.
- Ioh. Paul. Plavia. Var. dp. et prom. i S 1719 M 107.
- Ioh. Sam. Poeseneck. Var. M. i 19. V. 1779.
- Theophil. Memmingen. Suev. B. i 20. XII. 1741, dp. Argentorati.
- Erhard** a Aug. Gotthilf Vinarien. M. i 26. VI. 1748.
- Erhardi** Constant. Gottfried. al. Erhard Trachnau. (Drachenau-) M. dp. i S 1719 M 15, i 23. VII. 1725.
- Ioh. Geo. Kindelbruc. Misn. dp. et prom. i W 1717 M 35.
- Sam. Siegfried Trachnav. M. dp. i S 1719 M 40.
- Erhardt**, -hard (vgl. Erhard) Christ. Dan. al. Erhard Dresden.

Erhardt.

- M. i 18. V. 1778, m. a. diplom.
 14. II. 1782, iur. utr. b. 11. V. 1781, examen rigorosum subiit
 28. II. 1782, iur. utr. doctor creatus
 2. II. 1782.
 — Christ. Wilh. Dresden. M. idp.
 23. V. 1737.
 — Franc. Xav. Ern. Dresden. M. dp.
 13. X. 1801.
 — Frdr. Aug. Noeda Thur. dp. et
 prom. i W 1714 M 55.
 — Hnr. Gottlieb Dorna Ruthen.
 i 5. III. 1793.
 — Iac. Zachar. Einbecka Hannoveran.
 S. i W 1732, dp. 19. IV. 1733.
 — Ioh. Christoph. Querfurt. S. i 10. I.
 1727.
 — Ioh. Ern. ad Ehrhardt Dresden.
 dp. 15. VII. 1780, i 12. X. 1781,
 iur. utr. b. extra facultat. 25. II.
 1785.
 — Ioh. Frdr. Nachterstad. Branden-
 burg. dp. et prom. i W 1713 S 2.
 — Ioh. Reinhard. Smalcalden. s. Ehr-
 hardt.
 — Ioh. Wilh. Noeda Thur. prom.
 i W 1718 M 73.
Erhardus s. Erhard.
Erich Car. Guil. Guben. P. i 25. X.
 1784.
 — Ioh. Aug. Nic. Guben. Lus. P.
 i 20. V. 1791.
Erkius s. Erck.
Erlemann, Erlmann (vgl. das.)
 Gottfried Cygnea Misn. dp. i W
 1711 M 11, prom. i S 1713 M 172.
 — Ioh. Aug. Cygnea M. i 20. VI. 1753.
 — Ioh. Ern. Gottfried Martisburg. M.
 i 22. III. 1751.
 — Ioh. Gottlieb Belgera Sax. dp. et
 prom. i S 1716 S 19.
 — Ioh. Mich. Cygneus dp. 1. V. 1724,
 i 4. V. 1724.
Erlenbach Christ. Eberhard. Lips.
 dp. 5. X. 1728.
Erler, -erus Christ. Gottlob Hey-
 nicen. prope Misniam M. i 2. V.
 1796.
 — Ern. Christ. Berolin. m. prom.
 13. Ian. 1716 S 8.
 — Gottlieb Frdr. Olbernhau. M.
 i 3. V. 1796.
 — Gottlob Frdr. Friberg. M. idp.
 19. VII. 1729.
 — Ioh. Gottfried Zschockau. Harten-
 stein. M. i 13. II. 1782.

Erler Ioh. Gottlob Zittau. dp. 11. XI.
 1769.

Erling Ioh. Christoph. Quedlinburg.
 S. i 11. V. 1744.

Erlmann (vgl. Erlemann) Gottlieb
 Frdr. Zschochera minor. Martis-
 burg. M. i 26. IV. 1756.

— Ioh. Gottfried Knauthayn. prom.
 i S 1714 M 191.

— Ioh. Gottlieb Knauthayn. prom.
 i S 1714 M 195.

— Ioh. Valentin. Hohenheida (Hohen-
 heyda-) M. dp. 14. X. 1734,
 i 15. III. 1749, med. b. 27. IX.
 1758.

Ermel Aug. Christ. Grimma Misn.
 prom. i S 1716 M 129.

— Car. Frdr. Calau. Lus. P. i 1. VI.
 1782.

— Frdr. Aug. Dresden. M. i 18. VI.
 1759, iur. utr. b. extra facult.
 7. XI. 1763, iur. utr. dr. extra
 facult. 29. III. 1770.

— Frdr. Christ. Dresden. M. dp.
 24. II. 1783, i 27. V. 1791, advocat.
 Dresden., iur. utr. dr. extra facul-
 tatem 6. XII. 1804.

— Ioh. Car. Frdr. Calau. Lus. dp.
 19. IV. 1782.

— Ioh. Frdr. Dresden. M. i 6. V. 1748.

— Ioh. Frdr. Grimma Misn. prom.
 i W 1714 M 79.

Ermes ab Casp. Guil. Livon. S.
 i 27. IX. 1764.

— Erich Frdr. Livon. S. i 27. IX.
 1764.

Ermisch Elias Hoppengarta M.
 i 8. VI. 1740, dp. Halle 27. VII.
 1737.

d'Ernest Aug. Sigism. Misenen.
 i 10. XII. 1778.

Ernesti, Ernst (vgl. das.) Aug.
 Lips. M. dp. 13. IX. 1795.

— Aug. Frdr. Lips. dp. 21. VI. 1773,
 i 14. V. 1784.

— Aug. Frdr. Sondershusan. dp. 27. IV.
 1777, ident. mit Ioh. Frdr. Sonder-
 husan.

— Aug. Guil. Tenstad. Thur. M. i 2. X.
 1750, dp. Wittenberg. Iuli 1750,
 b. a. 20. XII. 1755, m. 24. II. 1757.

— Car. Hnr. Rasephasio Altenburg.
 M. i 23. VIII. 1747.

— Christ. Dan. Iosephopolitan. dp. et
 prom. i S 1712 M 40.

— Christoph. Ioh. Car. Sondershusan.
 dp. 27. IV. 1777.

Ernesti Dan. Ern. Zwenckau M. dp.
 i S 1719 M 16, i 1. XII. 1721.

— Frdr. Wilh. Sondershusan. M.
 i 17. X. 1752.

— Guil. Aug. Sondershusan. M. dp.
 31. VIII. 1778.

— Ioh. Zwenckau. M. idp. 12. II.
 1726.

— Ioh. Aug. Heyrath. Franc. B. i 4. VI.
 1734.

— Ioh. Aug. Tennstad. Thur. M.
 i 6. III. 1729, b. a. und m. a. 16. II.
 1730, theol. b. 3. VIII. 1756, theol.
 lic. 23. IX. 1756, theol. dr. 21. X.
 1756.

— Ioh. Christ. Theophil. Arnstad.
 Thur. M. i 25. IV. 1774, m. a. 13. II.
 1777.

— Ioh. Christoph. Coburg. B. i 11. V.
 1753, dp. Iena.

— Ioh. Christoph. Frdr. Nordhusan.
 M. i 28. VII. 1751, dp. Helmstädt.

— Ioh. Frdr. Lips. M. i 11. VIII.
 1728.

— Ioh. Frdr. Lips. M. i 21. IV. 1780.

— Ioh. Frdr. (Aug. Frdr.) Sonderhusa
 Thur. i 4. VI. 1792. dp. Lipsiae
 (vgl. Aug. Frdr.) 1777 et Ienae
 1790.

— Ioh. Geo. Adam. Halberstad. S.
 idp. 26. VI. 1737.

— Ioh. Hnr. Rasephasio-Altenburg.
 dp. 1. V. 1724.

— Ioh. Hnr. Rasephasio Altenburg.
 M. i 18. III. 1746.

— Ioh. Leberecht Isleben. i 28. X.
 1733, dp. Halle 1731.

— Ioh. Zachar. Ollendorf. Thur. M.
 idp. 17. V. 1731.

— Ioh. Pe. Meedren. B. i 2. VI. 1751.

— Wilh. Aug. Arnstad. M. dp. W
 1761, i 13. VI. 1767.

Ernst, Ernestus, -stius (vgl.
Ernesti) Aug. Cyriac. Dresden.
 M. i 23. V. 1764.

— Car. Londinen. i 18. V. 1770.

— Car. Andr. Misenen. M. i 15. VI.
 1743.

— Car. Aug. Lips. M. dp. 25. V. 1795,
 i 7. IX. 1797.

— Christ. Coblenz-Treviren. ex Iu-
 daeis i 22. XII. 1772.

— Hnr. Busweiler. Alsat. B. i 10. X.
 1779.

— Ionch. Frdr. Stargard. Pomer. S.
 i 17. X. 1726.

— Ioh. Aug. Misn. M. i 25. VI. 1743.

- Ernst** Ioh. Christ. Lips. i 12. I. 1768.
 — Ioh. Frdr. Lips. M. i 26. V. 1741.
 — Ioh. Gottfried Habsala Livon. i 17. IV. 1795.
 — Ioh. Rud. Bernen. B. i 18. IX. 1751, dp. Bern.
 — Ioh. Sigism. Dresden. M. i 25. IV. 1780.
 — Ludov. Imman. Dresden. i 18. X. 1772.
Erstenberger Ioh. Gottlieb Lips. M. idp. 6. IX. 1721.
Ertel, -elius (vgl. Erttel) Ioh. Gottlob Zitta Lus. P. idp. 8. V. 1720.
 — Ioh. Mich. Mittelseyda M. i 6. VI. 1744.
Ertel ab Anton. eq. Siles. P. i 9. X. 1738.
Erttel, Ertelius, -ttelius Car. Hnr. Bernhard. Lips. dp. 6. IV. 1774, i 4. V. 1784, m. a. diplomat. 22. II. 1787, iur. utr. b. 5. X. 1789, ex itinere fere triennali redux salvo circa locum eius cuiuslibet iure.
Erythropelius Aug. Christ. Ploena Hols. prom. i S 1715 S 22.
Esbach Frdr. Guil. Islebien. S. i 25. IV. 1782.
Esch, -schius Hnr. Hartmann. Lips. M. i 3. IV. 1772.
 — Ioh. Christ. Glaucha dp. et prom. i S 1718 M 75.
 — Ioh. Christ. Frdr. Glaucha M. i 18. VI. 1748.
Eschcke Mart. Leisnic. dp. et prom. i S 1711 M 92.
Esche Ioh. Ioseph. Giesmannsdorf. Siles. P. i 4. IV. 1788, dp. Halle.
Eschelson Erdmann. Gottfried Soran. P. i 13. V. 1743.
Eschenbach Christ. Gotthold Lips. M. i 7. III. 1774, med. b. 3. XI. 1777, m. a. diplomat. 18. II. 1779, med. lic. 20. VI. 1783.
 — Christ. Gottlieb Lips. M. i 5. XI. 1770.
 — Frdr. Hnr. Lips. M. dp. 14. X. 1747, i 13. X. 1763, iur. utr. b. extra fac. 3. IV. 1768, iur. utr. dr. extra fac. 1. IX. 1768.
 — Geo. Erdmann. Unterwürschnig. Var. M. i 6. V. 1803.
 — Hieron. Christoph. Guil. Lips. M. dp. 3. III. 1774, i 26. III. 1782, m. a. diplom. 10. II. 1785.
 — Ioh. Christ. Megapolitan. S. i 4. IV. 1754, dp. Rinteln.
Eschenbach Ioh. Christ. Rostoch. i 11. V. 1767.
 — Ioh. Christoph. Schauenstein. Baruth. B. i 25. V. 1740.
 — Ioh. Frdr. Lips. i 2. VII. 1770, med. b. 22. VI. 1776, m. a. diplom. 18. II. 1779.
 — Mich. Christ. Iust. Lips. M. i 19. X. 1769, med. b. 8. III. 1775, med. lic. 5. XII. 1777.
Eschenburg Ioh. Ioach. Hamburg. S. i 7. V. 1764.
Eschenhagen Christ. Gottfried Großa Siles. P. idp. 25. IV. 1720, b. a. und m. 11. II. 1723.
 — Gottlob Crosna Siles. P. i 21. IV. 1727.
Escher, -erus Fel. Tygurin. Helvet. i 23. X. 1766.
 — Ioh. Christoph. Arnsfeld. M. idp. 11. VI. 1736.
 — Ioh. Frdr. Waldkircha M. i 4. VI. 1751.
 — Ioh. Iac. Taricen. B. i 18. X. 1756.
 — Phil. Frdr. Lichtentanna M. i 28. V. 1791.
Eschert Ern. Frdr. Lips. M. i 9. V. 1729.
 — Ioh. Iac. Lips. dp. i S 1715 M 42.
Escherus s. Escher.
Eschfeld Ioh. Bened. Misenen. M. idp. 27. VII. 1720, ex academia et terris Saxonis ob grave furtum proscriptus.
Eschius s. Esch.
Eschke Car. Christ. Zittan. P. i 26. V. 1791.
 — Ern. Adolph. Misenen. M. i 6. V. 1785.
 — Ern. Rud. Misnen. i 12. V. 1773.
 — Gottfried Rad. Zoepen. M. i 12. V. 1742.
 — Ioh. Frdr. Friberg. M. i 10. V. 1773.
Eschler Christ. Frdr. Leberecht Poucha S. i 30. V. 1782, dp. Wittenberg.
Eschner Ioh. Gottfried Etselshayn. M. i 8. VI. 1734.
 — Ioh. Gottfried Lips. (Misa.) dp. 5. IX. 1730, i 14. X. 1734.
Esebeck ab O. Phil. eq. Magdeburg. S. idp. 11. V. 1724.
Esenbeck Ferdin. Frdr. Christoph. Moettinga Suev. S. i 19. X. 1782.
Eser Ioh. Christoph. Lips. M. i 24. V. 1735.
Esken Franc. Elbing. P. idp. 22. IX. 1724.
Espig Ioh. Gottfried Zella M. i 4. VI. 1763.
Eßenius Dan. Gottfried Muscau. P. idp. 27. V. 1737.
 — Ioh. Aug. Tangermunda March. S. i 3. VI. 1746.
Eßlinger Ern. Gottfried Bischofswerda M. i 4. V. 1744.
Etler s. Ettler.
Etmeyer Ioh. Poson. Hungar. i 17. VI. 1772.
Etmüller s. Etmüller.
Etner Ioh. Christ. Culmbac. B. i 23. I. 1786, renovavit inscriptionem 16. IX. 1788.
Etringer Ioh. Pe. Car. Treviren. B. i 11. VI. 1801, dp. Dillingen.
Ettinger Car. Eduard. Gothan. M. dp. 10. V. 1797.
 — Car. Ottocar. Gothan. M. dp. 10. V. 1797.
Ettler, Etler Dav. Frdr. Schneeberg. M. i 26. IV. 1738.
 — Ioh. Dav. Schneeberg. M. i 25. IV. 1785.
Etmüller, Etmüller Ioh. Frdr. Zittan. Lus. dp. i S 1712 P 4, prom. i S 1716 P 81.
 — Ioh. Gottlieb Zittan. P. i 10. IV. 1742.
Etzel Ioh. Car. Muhlhusan. S. i 9. V. 1780.
Etzlerus Ern. Christ. Dobrilug. Lus. P. i 14. VI. 1764.
Etzrodt Geo. Aug. Gottlob Seehusa Schwarzburg. i 21. XI. 1804.
Euchardt Aug. Reichardswerben. Thur. M. i 5. IV. 1788.
Eufner Christ. Cyriac. Gothan. Thur. M. i 23. V. 1738.
Eugel Ioh. Hnr. Martisburg. M. idp. 14. X. 1741.
Eulenberg Ioh. Gottlieb Weißenfels. M. idp. 8. V. 1722.
Eulenberg ab Franc. Prag. Bohem. P. i 31. VI. 1761, dp. Gießen.
Eulenburg Hnr. Gottfried Dresden. M. dp. 25. V. 1760.
Eulenstein Ioh. Frdr. Lips. M. i 26. IX. 1797, phil. dr. et liberal. art. m. diplomat. 27. II. 1800.
Eulhard, -dt Frdr. Aug. Sam. Nordhusa Thur. i 12. V. 1773.
 — Ioh. Aug. Leberecht Nordhusan. S. i 10. V. 1785.

- Eulhard** Ioh. Richard. Nordhusan. S. i 22. VII. 1738.
- Everdt** Ioh. Iac. Halberstad. S. i 28. IX. 1730.
- Ioh. Iac. Lips. dp. 23. XII. 1722.
- Seb. Hnr. Lips. dp. 23. XII. 1722.
- Evers** Ioach. Dietr. Wismar. Pomer. prom. i S 1719 S 36.
- Eversmann** Albr. Herm. Car. Berolin. S. i 20. X. 1746.
- Pe. Geo. Inst. Berolin. March. S. i 9. VI. 1738.
- Ewerbeck** Ioh. Gottlob Mariaeburg. P. i 20. VI. 1743, dp. Iena.
- Ewest** Geo. Bernau. March. S. idp. 22. VII. 1721.
- Exius** Ioh. Christ. Balchera Thur. prom. i S 1713 M 184.
- Exner** Christ. Frideberga ad Quißam Siles. dp. et prom. i S 1715 P 13.
- Christ. Frdr. Lausa. M. i 10. VI. 1754.
- Ern. Adolph. Kodersdorf. Lus. P. i 22. V. 1784.
- Ioh. Christoph. Hirschberg. dp. et prom. i W 1716 P 31.
- Traugott Stradamontan. Lus. P. i 1. V. 1769.
- Exs**, **Ecs**, **Exß** Frdr. Wilh. Luccau. Lus. dp. i S 1712 P 1.
- Gottlob Hnr. Aug. Luccau. P. i 23. III. 1745.
- Exs** Gottlob Hnr. Aug. Luca Lus. P. i 31. V. 1752.
- Ern. Adolph. Lips. M. i 11. VII. 1755.
- Hnr. Wilh. Lips. M. i 11. VII. 1755.
- Exter** Iul. Frdr. Grosmuehlinga Servestan. S. i 18. X. 1774.
- Exter** ab Ioach. Hamburg. S. i 16. IV. 1782.
- Eybe** s. Eibe.
- Eybschütz** Gabr. Dresden. M. i 4. I. 1785.
- Eydiener** Ioh. Frdr. Gubena Lus. dp. et prom. i S 1713 P 49.
- Eydner** Car. Theophil. M. Lips. i 18. IV. 1777.
- Franc. Guil. Lips. i 12. XI. 1772, ist den 13. IV. 1774 als indignus exmatriculiret worden.
- Eyl** Ioh. Geo. Curia Var. B. i 30. VI. 1753, dp. Iena und Erlangen.
- Eylau** Christoph. Ferdin. Martisburg. M. i 10. I. 1781.
- Eylcke** Christ. Gedan. Pruß. P. idp. 13. VII. 1722.
- Eyle** Gottfried Hohenmelzen. dp. 17. V. 1726.
- Eylenberg** Frdr. Car. Berga Var. dp. et prom. i W 1711 M 36.
- Eylenstein** Hnr. Theophil. Vinarien. M. i 2. V. 1754, dp. Iena.
- Eyles** Ioh. Hnr. Dornum Fris. Oriental. S. idp. 29. IV. 1724.
- Eymes** Ioh. Christoph. Ern. Guttenberg. M. idp. 31. V. 1724.
- Eyring** Christ. Gottlob Coburg. Franc. B. idp. 1. VI. 1725.
- Conr. Christoph. Dresden. i 25. X. 1775, dp. olim, m. a. diplomat. 18. II. 1777.
- Elias Martin. Vecha Franc. B. i 15. IV. 1739, dp. 1738.
- Ioh. Christ. Regiomontan. Franc. B. i 20. X. 1749, dp. Göttingen.
- Lud. Salom. Medera Franc. B., facultat. philos. Ienen. adiunctus, m. i 6. VI. 1740.
- Eysfarth** s. Eißfarth.
- Eysingk** Car. Hnr. Livon. P. i 14. X. 1774, dp. Erlangen.
- Eysold** s. Eisold.
- Eyßel** Christ. Iac. Lips. M. i 19. IV. 1734.
- Ioh. Christ. Lips. prom. i W 1716 M 85.
- Ioh. Christoph. Lips. dp. et prom. i S 1718 M 79.
- Eytelwein** Ioh. Franc. Lips. dp. 6. IX. 1734.
- Ioh. Frdr. Lips. dp. 1. X. 1738.
- Ioh. Gottfried Lips. M. i 18. X. 1774.
- Eywisch** Zachar. Neostad. ad Sneeburg. idp. 2. VI. 1736.

F vgl. V.

- Faas** Ioh. Sim. Hamburg. i 6. V. 1767.
- Fabarius** Balthas. Abr. Smalcald. Franc. dp. et prom. i W 1719 B 1.
- Faber** Beniam. Gottlieb Vratislav. Siles. i 30. IV. 1744, med. b. 6. IX. 1749, med. lic. 17. X. 1749.
- Car. Frdr. Adolph. Kunewalda Lus. P. i 15. X. 1801.
- Christ. Balthas. Bamberg. B. i 1. VIII. 1746, dp. Göttingen.
- Christ. Frdr. i ?, pro praxi die 27. I. 1791 primus ex mandato Electoris teutonice examinatus.
- Dav. Baerenbruch. M. i 9. IV. 1726.
- Dav. Leberecht Altenburg. M. i 28. V. 1742, dp. Iena.
- Geo. Gottfried Budifa Lus. i 12. IX. 1736, dp. Wittenberg.
- Faber** Hnr. Aug. Budifa Lus. P. i 3. VI. 1784, dp. Wittenberg 6. V. 1780.
- Ioh. Balthas. Lips. dp. 22. XII. 1723, i 5. IV. 1724, b. a. 23. VI. 1725, iur. utr. b. 31. XII. 1726, m. 20. II. 1727, iur. utr. dr. 4. XII. 1727.
- Ioh. Christoph. Kluxa Lus. P. i 15. X. 1734.
- Ioh. Dav. Doelit. M. i 16. VIII. 1757, phil. m. 13. II. 1766, concionator Delitzschii emeritus, phil. dr. et liberal. art. m. semisaecularis 29. II. 1816.
- Ioh. Frdr. Car. Stelzen. Hildburghusan. B. i 22. V. 1799.
- Ioh. Frdr. Guil. Großgestewitz. i 24. III. 1808.
- Faber** Ioh. Frdr. Guil. Lips. M. dp. 24. X. 1765, i 22. II. 1778.
- Ioh. Gerhard. Klixen. Lus. i 17. X. 1743.
- Ioh. Gottfried Klixa Lus. idp. 12. V. 1736.
- Ioh. Gotthold Serich. Lus. i 17. X. 1743.
- Ioh. Hnr. Argentoraten. B. iur. utr. lic. i 26. IX. 1762, iur. utr. dr. extra facultatem 29. I. 1763.
- Ioh. Iac. Hamburg. i 17. X. 1739.
- Ioh. Sigism. Budifa Lus. P. i 28. IV. 1742.
- Ioh. Theodor. Euseb. Gottleuba M. i 31. VIII. 1797.
- Mart. Iac. Hamburg. i 5. V. 1772.
- Sam. Hohenstaden. Palatin. B. i 21. X. 1721, dp. Altorf.

- Fabian**, -nus Christ. Frdr. Lenza M. i 11. V. 1801.
 — Gottfried Bened. Lips. M. i 29. VII. 1727.
 — Ioh. Elias Custrin. S. i 12. X. 1753, dp. Iena.
Fabri Dan. Iac. Vratslav. dp. et prom. i W 1719 P 4.
 — Mart. Gottlob Christianopolitan. Lus. dp. et prom. i S 1715 P 68.
Fabricius Adam. Sunden. S. i 11. X. 1774, dp. Göttingen.
 — Ant. Oldenburg. S. idp. 1. V. 1732.
 — Car. Gottfried Cosela Lus. P. i 15. V. 1786.
 — Christ. Pizena P. idp. 12. X. 1726.
 — Ern. Arn. Beniam. Burdtscheid. Aquisgranen. i 6. IV. 1803.
 — Franc. Ludov. Ennesch. Ungar. P. i 20. V. 1775.
 — Frdr. Dan. Altdoebra Lus. P. i 5. V. 1780.
 — Frdr. Dan. Senftenberg. Misn. dp. et prom. i S 1711 M 51.
 — Geo. Cibinium Transylvan. prom. i S 1712 P 47.
 — Geo. Alb. Gardinga Holsat. dp. et prom. i S 1713 S 15.
 — Gottlieb Werner. eq. Meclenburg. S. i 7. X. 1726.
 — Ioh. Oldenburg. S. idp. 1. V. 1732.
 — Ioh. Andr. Magdeburg. Sax. prom. i S 1715 S 37, b. a. und m. II. II. 1717.
Facilides Christ. Aug. Plavien. M. i 6. V. 1797.
 — Christ. Sam. Plavien. M. dp. S 1762, i 4. VI. 1763.
 — Christoph. Frdr. Ottendorp. Misn. dp. et prom. i S 1712 M 48.
 — Christoph. Zachaeus Frankenberg. Misn. dp. et prom. i S 1711 M 44.
 — Frdr. Christoph. Plavien. i 6. V. 1768.
 — Frdr. Theophil. Plavia Var. M. i 30. XII. 1751.
 — Frdr. Theophil. Plavia Var. i 17. IV. 1787.
 — Gottfried Guil. Plavien. M. i 17. X. 1798.
 — Gottfried Hieron. Victorin. Grimmen. M. i 30. VII. 1787.
 — Gottfried Sigism. Ottendorp. Mis. dp. et prom. i S 1717 M 44.
 — Gottlieb Sigism. Stauchen. M. i 18. VI. 1759.
Facilides Ioh. Gottfried Plavien. M. (Plavia Varisc.) dp. S 1762, i 4. VI. 1763.
 — Ioh. Theophil. Plavia Nar. M. i 15. VI. 1756.
 — Ioh. Victorin. Ottendorp. M. i 17. V. 1745.
 — Sam. Gottfried Ottendorp. M. i 20. VI. 1748.
 — Victorin. Gottfried Mitweida M. dp. 22. IX. 1786, i 9. V. 1795.
 — Wolfg. Hnr. Ottendorp. Misn. dp. et prom. i S 1714 M 146.
Facius Christ. Frdr. Maudiz. M. i 17. V. 1735.
 — Christ. Frdr. Misenen. i 26. VI. 1776.
 — Ioh. Christ. Maudiz. M. i 17. V. 1735.
 — Ioh. Christ. Niederzwoenitz. M. i 28. V. 1778.
Fackler Wolf Adam. Schalcovien. Bav. dp. et prom. i S 1711 B 30.
Fahrenkrüger Ioh. Ant. Hamburg. S. i 18. IV. 1780.
Fachrentel de Car. Geo. Frdr. Bellmannsdorf. P. i 13. V. 1803.
Fähring Ioh. Theophil. Güntheritz. Lips. M. i 15. V. 1807.
Fähse Gottfried Radisien. S. i 14. IX. 1795, dp. Wittenberg 1782, phil. dr. et liberal. art. m. diplomat. II. II. 1796.
Faillart Ludov. Eman. Oranienburg. March. idp. 7. V. 1736.
Falbe Car. Wigant. Danus. S. i 1. XII. 1763, dp. Kopenhagen.
Falck, -ius Ioh. Frdr. Goettingen. i 21. X. 1743, dp. Göttingen.
 — Ioh. Gottfried Altranstad. M. i 9. VIII. 1768.
 — Reinhold Regiomontan. Bor. i 12. VII. 1736, dp. Regiomontii.
Falcke Car. Herm. Schleisingen. B. i 18. XI. 1741.
 — Herm. Gottfried Lignit. Siles. P. i 27. IX. 1747.
 — Ioh. Car. Lips. M. dp. 15. XI. 1770, i 24. XII. 1778, iur. utr. b. extra facultatem 10. XII. 1785.
 — Ioh. Frdr. Alexand. Lips. i W 1786.
 — Ioh. Phil. Sangerhusan. Thur. M. i 1. IX. 1721, dp. Iena 1711.
Falckenhagen Adam. Grosdalza Misn. dp. et prom. i W 1719 M 25.
Falckenhayn de Sancti Romani Imperii comes Nic. Franc. Austr. Viennen. i 22. VII. 1745.
Falckius s. Falck.
Falckner, Falkner Frdr. Bened. Lips. M. dp. 8. XII. 1755.
 — Gottlob Frdr. Lips. prom. i W 1716 M 80.
 — Ioh. Frdr. Lips. dp. et prom. 1 *ap* 8 *gr* i W 1710 M 18.
 — Ludov. Frdr. Lips. dp. i S 1716 M 36, i 14. III. 1721.
Falco Hnr. Gottwald. Coburg. B. i 6. V. 1765.
 — Ioh. Gottfried Graefenthal. Thur. i 8. V. 1736, dp. Iena.
Falke Ioh. Gottlob Lauenheim. M. i 29. IV. 1785.
 — Ioh. Mich. Arnstad. Thur. M. i 26. IV. 1774.
Falkner s. Falckner.
Faelligen Ioh. Christ. Frdr. Lübena Lus. P. i 2. V. 1788.
Faerber Car. Frdr. Leimbac. S. dp. 24. IV. 1725, i 1. VI. 1725.
Farlau Ioh. Christoph. Lisdorf. i 5. IX. 1767.
Faeschle Ioh. Ant. München B. i 22. VII. 1751.
Fasco Sam. Argentoraten. B., art. m., i 15. XII. 1750, dp. Argentorati 1745.
Faß Ioh. Hnr. Livon. i 14. VI. 1764.
Faßnauer Ioach. Pe. Luneburg. Helmstad. prom. i S 1713 S 42.
Faucher Ludov. Crevelten. i 3. VII. 1793, dp. Coloniae.
Faulmann Hieron. Alexand. Wallendorf. Misn. dp. et prom. i S 1718 M 69.
Faulstich Christ. Wiehen. Thur. M. i 6. V. 1796.
 — Ioh. Gottlieb Sondershusan. Schwarzburg. M. i 22. IV. 1766, dp. Göttingen.
Faust Ioh. Balthas. Argentoraten. prom. 30. X. 1716 B 7.
 — Ioh. Frdr. Dresden. M. i 1. X. 1751, b. a. 21. XII. 1754, m. 13. II. 1755.
Fäustel, Faestel Beniam. Gottlieb Ravic. P. i 20. IV. 1747.
 — Casp. Theophil. Vaskovia P. i 28. IV. 1786, dp. Halle.
Fechner Aug. Timoth. Lißa P. i 2. V. 1807, dp. Halle 28. III. 1806.

- Fechner** Ioh. Sam. Drehna Grosnen. P. i 4. X. 1734, dp. Halle 1732.
- Fedden** Erpold. Christoph. Horneburg. Bremen. S. i 11. X. 1734.
- Feddersen** Geo. Guil. Schleswic. S. i 17. XI. 1779, dp. Halle.
- Feder**, -erus Albin. Theodor. Lange-
nan. Franc. B. i im Dec. 1733,
dp. Iena 1732.
- Car. Aug. Deßan. S. i 1. VIII. 1802,
iur. utr. dr. extra facultatem 25. VII.
1809.
- Christoph. Frdr. Aschen. Varisc.
i 11. XI. 1772.
- Fedor** de Stephan. Raaba Ungar. P.
i 16. I. 1790.
- Fehmel** Ioh. Salom. Eisfeld. Franc.
i 5. X. 1744.
- Wolf. Gottlieb Leipniz. dp. et
prom. 1. *asß* i W 1710 S 8.
- Fehr**, -re, -rius (vgl. Fehre) Car.
Christ. Burgstad. M. i 22. IV.
1762.
- Christ. Aug. Burgstad. M. i 22. IV.
1762.
- Christ. Beniam. Burgstad. M.
i 13. V. 1761.
- Christ. Gottfried Dietericidorf. M.
idp. 14. VI. 1732.
- Christ. Gottfried Hormersdorf. M.
idp. 30. I. 1725.
- Geo. Hnr. Lips. i 7. XII. 1778.
- Ioh. Dav. Augusta Vindel. M.
i 27. V. 1794, dp. Altdorf.
- Fehre** (vgl. Fehr) Car. Christ. Burg-
stad. M. s. Fehr.
- Car. Gottfried Zschopan. M.
i 23. VI. 1785.
- Ioh. Sam. Zulichau Siles. P. i W
1735.
- Sam. Beniam. Zehra M. idp. 4. V.
1723.
- Fehrmann** Frdr. Guil. Fürchtegott
Marckersbach. M. i 23. V. 1785.
- Ioh. Christoph. Kemniz. Lus. P.
i 5. XI. 1755.
- Ioh. Math. Petersberg. M. idp.
15. X. 1727.
- Feicke** Christ. Frdr. Hohenmoelsen.
M. i 7. X. 1749.
- Feige** Aug. Bernhard. Altenburg.
idp. 13. X. 1732.
- Christ. Adam. Leoberg. Siles. dp. et
prom. i S 1717 P 5.
- Christ. Ehrenfried Lignic. P.
i 16. IV. 1766.
- Feige** Geo. Gottlieb Kreiba Siles. P.
i 21. VI. 1734, b. a. 17. XII. 1735,
m. 16. II. 1736.
- Ioh. Christ. Cizen. M. i 10. II.
1777.
- Ioh. Frdr. al. Feigius Lehna
Siles. i S 1739, b. a. 26. XI. 1740,
m. 16. II. 1741.
- Ioh. Gottlieb Citiën. i 11. V. 1767.
- Ioh. Sam. Goeric. i 23. X. 1743.
- Sam. Gottfried Creibau. Siles. P.
idp. 11. V. 1730.
- Feigel** Hnr. Frdr. Lobenstein. M.
i 4. VI. 1774.
- Feigius** Ioh. Frdr. Lehna Siles. s.
Feige.
- Feigs** Geo. Nathanael Lauban. P.
i 14. IX. 1766.
- Gottlieb Aug. Lauban. Lus. P.
i 26. IV. 1804.
- Feil** Geo. Hamburg. S. i 1. V. 1781.
- Sebast. Valentin. Virnavien. Henne-
berg. dp. et prom. i S 1713 B 32.
- Feilgenhauer** Ioh. Gottlieb Fran-
ckenberg. M. i 11. VI. 1759.
- Ioh. Sigism. Bärenstein. M. i 9. VI.
1759.
- Feilnitzsch** Christ. Hnr. Sam. Lips.
M. i 17. XII. 1776.
- Feilnitzsch** a Car. Maur. Aug.
Narisc. i 18. X. 1777.
- Ludov. Frdr. eq. Franc. i 19. V.
1768.
- Feillotter** Frdr. Gottlieb Lips. M.
M. i 18. III. 1763.
- Feilner** Christ. Gottfried Nebra
Thur. i 18. VII. 1753.
- Feind** O. Ern. Delic. M. i 17. XI. 1730.
- Feine** Geo. Gottlieb Poedelwitz M.
i 12. V. 1773.
- Iust. Christlieb Pedelwiz. Thur.
(Poedelwitz. -) M. dp. S 1758,
i 16. VI. 1764.
- Feinler** Christ. Guil. Lübbenau. P.
i 21. V. 1808.
- Feiskorn** Frdr. Guil. Theophil. Ros-
bac. Thur. M. i 14. II. 1798.
- Feist** Christ. Gryphiberg. Siles. dp. et
prom. i S 1716 P 6.
- Christ. Gottlob Lichtenstein. Schön-
burg. idp. 19. V. 1732.
- Ferdin. Nordhusan. M. i 23. V.
1802, dp. Göttingen.
- Geo. Frdr. Hirschberg. Siles. P. i S
1739.
- Gottlob Greiffenberg. P. i 10. VI.
1746, dp. Iena.
- Feist** Sam. Gottlob Nidevisa Lus. P.
i 8. V. 1748.
- Feistkohl** Ioh. Aug. Christoph.
Sleosinga Franc. B. i 6. V. 1752.
- Ioh. Christ. Schleusingen. B.
i 6. V. 1727.
- Feistkorn** Christ. Gottlob Brecks-
dorf. M. i S 1739.
- Ioh. Gottfried Ellersleben. M.
i 20. VIII. 1778.
- Felden** de Frdr. Erdmann. O. Wel-
lersdorf. Lus. P. i 21. V. 1805.
- Feldmann** Christ. Nic. Ludov.
Gluckstad. S. i 11. V. 1804.
- Feldner** Gottlob Thorun. P.
i 24. XII. 1744.
- Felgenhauer** Christ. Frdr. Döbeln.
M. i 15. X. 1771.
- Ioh. Gottlob Krobsdorf. P. i 5. V.
1749.
- Felgner** Dav. Staucha dp. et prom.
i S 1714 M 68.
- Ioh. Christ. Lutzschen. M. i 18. VIII.
1727.
- Felix** Ludov. Lips. M. i 21. IX. 1753.
- Feller** Car. Frdr. Vinarien. M. idp.
23. IX. 1730.
- Casp. Gottlieb Görlic. Lus. dp. et
prom. i S 1716 P 74.
- Christ. Gottfried Cygnen. M.
i 28. II. 1759.
- Christ. Gotthold Loebau. i 29. V.
1776, med. b. 1. XII. 1784, med.
lic. 25. II. 1785.
- Christ. Gottlieb Hoyerswerd. Lus.
P. i 24. IV. 1742.
- Christoph. Hnr. Eula Misn. dp.
i S 1713 M 14.
- Dav. Hnr. Weißenfels. M. i 12. VII.
1809.
- Dav. Salom. Luccan. Lus. i 8. VII.
1772.
- Ioh. Dav. Luccavien. i 7. VI. 1770.
- Ioh. Hnr. Kirizium Misn. dp. et
prom. i S 1712 M 99.
- Lud. Gotthold Aug. Budiša Lus.
P. i 17. V. 1805.
- Traugott Tob. Camenz. Lus. P.
i 29. VI. 1741.
- Fellmer** Car. Gottfried Loebau.
Lus. P. i 11. IV. 1799.
- Car. Siegfried Beniam. Loebau.
Lus. i 14. X. 1772.
- Gottlieb Aug. Koenigshahn. Lus.
P. i 7. VI. 1751.
- Ioh. Gottlieb Starzeddel. Lus. P.
i 15. VI. 1805.

- Felmer** Ioh. Mich. Hermanstad. Transylvan. B. i 13. X. 1783, dp. Erlangen.
- Fels** Abr. Lindau. Suev. B. i 5. X. 1778.
- Frdr. Ferdin. Lips. dp. 22. IV. 1802.
- Ioh. Gottlob Gorlic. P. i 30. IV. 1782.
- Felskau** Ioh. Erdmann. Gedanen. i 17. X. 1777.
- Felßmann** Christ. Gottlieb Lignic. Siles. P. idp. 3. VII. 1721.
- Fenderlin** Luc. Vratislav. P. i 2. VI. 1752.
- Fendler** Iac. Thorun. Pruß. P. i 27. V. 1721, dp. Halae.
- Paul. Christoph. Meserit. Pol. dp. et prom. i S 1713 P 63.
- Fenniger** Ioh. Christ. Hohenloic. Weickersheim. B. i 9. V. 1763, dp. Tubingen.
- Feral**, -rral ó Adolph. Gottlob Dresden. M. i 24. X. 1721, dp. Wittenberg.
- Car. Gotthelf Dresden. M. idp. 9. V. 1729.
- Franc. Conr. Dresden. idp. 14. X. 1732.
- Frdr. Wilh. Dresden. i 13. VI. 1767, med. b. 17. I. 1770.
- Ioh. Aug. Dresden. M. i 24. X. 1721, dp. Wittenberg.
- Ioh. Frdr. Aug. Dresden. M. i 13. IV. 1774.
- Ferber**, -erus Aug. Constant. Dresden. M. i 18. V. 1763.
- Car. Adolph. Ludov. Cament. Lus. P. i 25. IV. 1769.
- Car. Christ. Zwicau. M. i 31. V. 1763.
- Car. Guil. Zwicau. M. i 6. V. 1785.
- Car. Ludov. Querfurt. M. i 16. VI. 1756.
- Christ. Gabr. Dantisch. P. idp. 21. III. 1721.
- Christ. Ludov. Spenberg. Lus. i S 1739.
- Christoph. Aug. Car. Querfurt. M. i 17. X. 1766.
- Christoph. Hnr. Numburg. M. idp. 10. VI. 1729.
- Ern. Frdr. Maur. Rothenschirmbach. S. i 3. VI. 1765, dp. Halle.
- Frdr. Guil. Dresden. M. i 5. V. 1752.
- Frdr. Guil. Osterhusan. S. i 22. X. 1799, dp. olim.
- Ferber** Frdr. Traugott Dresden. dp. et prom. i S 1717 M 35.
- Geo. Wilh. Zwicau. M. i 29. IV. 1755.
- Gottfried Cygnea M. i 16. V. 1744.
- Gottlob Wolfg. Misnen. M. dp. 9. IX. 1763.
- Hnr. Frdr. Erdmann. Cament. Lus. P. i 25. IV. 1769.
- Ioh. Iac. Carlsron. Suev. i 5. V. 1767.
- Ioh. Sam. Gedanen. P. i 1. X. 1742, dp. Regiomontii.
- Iust. Bened. Misnen. M. i 13. VI. 1745, iur. utr. b. extra facultatem 19. VII. 1766, iur. utr. dr. extra facultatem 5. VIII. 1766.
- Leberecht Sigm. Misnen. i 22. IV. 1738.
- Sigism. Christ. Nemptavia M. i 23. V. 1770.
- Wolf Hnr. Zwicau. M. i 19. X. 1748.
- Wolfg. Andr. Cygnea Misn. prom. i S 1715 M 166.
- Wolfg. Car. Beniam. Dresden. i 21. X. 1793.
- Wolfg. Gottfried Misnen. M. idp. 31. V. 1741.
- Ferber de** (a) Emil Adolph. Dresden. M. i 15. X. 1783.
- Frdr. Maur. Dresden. M. i 15. X. 1783.
- Hnr. Victor. Aug. Dresden. M. i 15. X. 1783, iur. utr. b. extra facultatem 23. I. 1789.
- Maur. Frdr. Inl. Ebersdorf. Var. M. i 23. XI. 1795.
- Ferberus** s. Ferber.
- Ferchland** Ioh. Gottfried Fürstenberg. Lus. P. i 18. V. 1787.
- Fergen** Christ. Hnr. Borna M. idp. 3. III. 1724.
- Christ. Ioh. Hnr. Gothan. i 26. IV. 1747.
- Christ. Wilh. Lud. Wildenfels. s. Frege.
- Ferguson** Adam. eq. Scot. S. i 13. XI. 1754.
- Ferrière** Antoine Iean Pontaudemere Norman. B. i 25. VIII. 1807, dp. Caen.
- Feriet** Hnr. Berolin. S. i 26. X. 1747, dp. Iena.
- Ferral** ó s. Feral ó.
- Ferrarius** Ioh. Bartholom. Gedanen. P. idp. 16. VI. 1728.
- Fersen de** Ioh. Hnr. eq. Livon. P. i 8. X. 1774.
- Fersterus** Ioh. Geo. Martisburgen. s. Foerster.
- Fesler** Christ. Frdr. Zizen. M. i 1. VIII. 1763, phil. m. 9. II. 1769.
- Feßel** Gotfr. Vratislav. Siles. prom. i S 1712 P 48.
- Fest**, -stus Christ. Vratislav. P. idp. 20. I. 1721.
- Ioh. Frdr. Sam. Leubing. Thur. M. i 21. IV. 1809.
- Ioh. Gottlieb Olsna Siles. P. idp. 4. VII. 1729.
- Ioh. Sam. Monra Thur. i 4. I. 1776.
- Festetiz** de Paul. Viennen. B. i 29. XII. 1741.
- Festus** s. Fest.
- Fetter**, -erus Dominic. Gottlob Gorlit. Lus. P. i 2. I. 1726, dp. Francfurt.
- Gottfried Gottlob Goerlic. i 14. V. 1770.
- Gottlob Mich. Rauscha Lus. P. i 11. X. 1752.
- Ioh. Gottfried Goerliz. P. i 8. VI. 1734.
- Feubel** Gottlieb Aug. Frdr. Salfelden. Thur. i 25. VI. 1773.
- Feuchtemeyer** Christ. Ehrenfried Cament. Lus. dp. 17. III. 1799, i 8. X. 1799.
- Feuchter** Christoph. Erdmann. Regiomontan. Franc. i 9. V. 1744.
- Ioh. Geo. Isenac. M. i 31. V. 1721.
- Feudel** Dav. Gottlob Mariaemontan. i 4. X. 1792.
- Feuerbaum** Adolph. Ludov. Halberstad. S. i 8. XII. 1752.
- Feuereisen** Christoph. Gottlieb Islebien. S. idp. 1. VII. 1782.
- Ioh. Aug. Debracen. M. i 19. IV. 1755, dp. Halle.
- Feuerlein** Iac. Wilh. Norimberg. Franc. m. prom. i S 1712 B 24.
- Feur** Leop. Lignic. Siles. prom. i W 1713 P 16.
- Feusner** Ioh. Franc. Heppenheim. Rhen., Electoris Moguntini et Episcopi Principis Hildesheimen. Camerae Consiliar., i 13. V. 1773.
- Feustel** Adam. Traugott Lips. dp. i S 1715 M 1, i 5. VI. 1732.
- Christ. Iac. Plav. Var. M. i 12. I. 1730.
- Christ. Ioh. Plavien. M. idp. 22. IV. 1721.

- Feustel** Ioh. Traugott Lips. dp. i S 1718 M 19, i W 1735.
- Feyga** Nic. Gerhard. Hamburg. S. i 26. IV. 1765.
- Fhermann** Dan. Mitau. Curon. P. i 20. V. 1746, dp. Halle.
- Fibiger** Ioh. Gottlob Reichenbac. Luc. dp. et prom. i S 1715 P 62.
- Fichardt** von Ioh. Car. Moeno Francofurt. dp. et prom. i W 1714 B 6.
- Fichte** Ioh. Gottlieb Bischoffswerda M. i 25. X. 1781, dp. Iena.
- Fichtel** Christ. Wilh. Gedanen. P. i 31. VIII. 1753.
- Ioh. Frdr. Gedanen. P. i 10. VIII. 1752.
- Ioh. Mich. Svinfurt. B. i 15. VIII. 1743, dp. Iena.
- Fichtner** Conr. Hnr. Schwarzenbac. Franc. B. i 2. VI. 1737, dp. 1. VI. 1737.
- Maur. Wilh. Lips. M. i 24. IV. 1750.
- Ficinus** Ioh. Gottlieb Gubena Lus. P. i 1. XI. 1724, dp. Frankfurt.
- Fick** Christoph. Frdr. Coburg. i 25. XI. 1743.
- Fick de liber baro** Ioh. Christ. Dan. Ern. eq. Meklenburg. S. i 1. I. 1797.
- Fickbogen** Christ. Wilh. Wiesen- thal. M. i 6. X. 1762.
- Fickel** Ioh. Gottfried Hala S. i 8. V. 1748.
- Ficker**, -erus Christ. Beniam. Cizen. M. i 16. VI. 1738.
- Christ. Gotthelf Budiſa P. i 16. VI. 1756.
- Christ. Hnr. Bernsbacen. Hermund. M. i 7. VIII. 1758.
- Christ. Sam. Gotthelf Pfaffendorf. Lus. P. i 27. V. 1791.
- Christ. Traugott Bockau. M. i 11. VI. 1763.
- Christoph. Hnr. Lips. M. i 28. I. 1765, phil. m. 1. III. 1770.
- Frdr. Gottlob Zizen. M. i 8. IV. 1751.
- Gottfried Cizen. M. i 26. VII. 1747.
- Gotthelf Frdr. Wurzen. i 3. III. 1779.
- Gottlieb Frdr. Citizen. M. idp. 21. IV. 1728.
- Hnr. Gottlob Dresden. M. dp. 15. X. 1790.
- Ficker** Ioh. Christoph. Plavia Var. dp. et prom. i S 1716 B 16.
- Ioh. Gottlob Schwartzbergen. M. idp. 9. VI. 1724.
- Ioh. Wolfg. Schoenecka Var. dp. et prom. i S 1713 B 30.
- Sam. Gottlob Burgstad. Schoen- burg. i 16. IV. 1793.
- Wilh. Frdr. Cizen. M. i 15. VII. 1734, dp. Wittenberg 1733.
- Fickewirth** Beniam. Car. Mülhusin. M. (Tennstadt Thuring.) i 4. XI. 1789, med. b. 8. IV. 1797, med. lic. examinat. 21. III. 1798.
- Fickhard** Christ. Frdr. Hopfen- garten. M. i 22. III. 1774.
- Fickler** Ioh. Ephr. Sebnic. M. idp. 12. V. 1721.
- Fickold** Ioh. Gotthelf Senftenberg. P. i 19. X. 1774.
- Fickweiler** Ioh. Christ. Graiza Var. M. idp. 20. V. 1737.
- Phil. Pe. Coburg. dp. et prom. i S 1715 B 22.
- Fidaleke** Ioh. Gedanen. P. i 3. IX. 1725, dp. Rostock, b. a. und m. 20. II. 1727.
- Fidler** Car. Hnr. Loebau. s. Fiedler.
- Ferd. Ambros. Viennen., gewesener Prof. phil., theol. et iur. utr. i 8. V. 1767.
- Fiebig** Beniam. Gottlob Groschirna Siles. P. i 17. VI. 1738.
- Casp. Frdr. Gebhardsdorf. Lus. P. i 2. VII. 1755.
- Christ. Gottlob Gebhardsdorf. M. idp. 7. V. 1733.
- Ioh. Christoph. Schreibendorf. Siles. dp. et prom. i S 1719 P 48.
- Fiebiger** Car. Gottlob Hieron. Loe- bau. P. i 11. V. 1751, dp. Halle.
- Christ. Frdr. Loebau. Lus. P. i 15. V. 1726, dp. Halle.
- Christ. Gottlob Wiesa Lus. P. i 24. IV. 1750.
- Hieron. Frdr. Markersdorf. Lus. P. i 29. V. 1791.
- Ioh. Loebau. i 30. IV. 1776.
- Ioh. Gottlob Sam. Weigsdorf. Lus. i 13. X. 1789, dp. Wittenberg.
- Fiedler** Adolph. Frdr. Loebau. Lus. P. i 20. IV. 1758.
- Aug. Gottfried Budiſa Lus. P. i 12. V. 1759.
- Car. Christ. Rochlic. M. idp. 4. X. 1731.
- Fiedler** Car. Gottfried Zschopau. M. i 14. V. 1771, dp. Wittenberg.
- Car. Gottlob Bernersdorf. M. i 25. V. 1771, m. 17. II. 1774.
- Car. Gottlob Eman. Oederan. i 5. I. 1795.
- Car. Hnr. al. Fidler Loebau. i 20. IV. 1779.
- Car. Iac. Pegau M. dp. et prom. i S 1719 M 52.
- Car. Iac. Pegau M. i 5. VI. 1720.
- Car. Theodor. Dittersbac. M. i 15. VI. 1797.
- Car. Traugott Budiſa Lus. i 8. V. 1773.
- Christ. Ant. Aug. Budiſa P. i 17. X. 1789, Superintendent in Wurzen, theol. lic. u. dr. 7. XII. 1809.
- Christ. Frdr. Corbetha M. idp. 18. IX. 1726.
- Christ. Frdr. Seyfersdorf. M. i 3. VI. 1765.
- Christ. Gotthelf Seyfersdorf. M. i 17. III. 1761.
- Christlieb Oederan. M. i 15. VII. 1727.
- Ern. Theophil. Budiſa P. i 19. V. 1756.
- Frdr. Aug. Budiſa i 19. III. 1778.
- Frdr. Gottlob Branden. M. i 1. VI. 1768.
- Frdr. Nathanael Christlieb Ditters- dorf. M. dp. 8. IV. 1793, i 13. XI. 1794.
- Frdr. Sam. Sprotta Siles. P. i 31. XII. 1781, dp. Halle 1780 Rect. Niezky.
- Fürchtegott Christlieb Leberecht Dittersdorf. M. dp. 22. IV. 1793, i 12. VI. 1800.
- Geo. Frdr. Car. Berolin. S. dp. 28. IV. 1761.
- Gotthelf Frdr. Plavien. M. i 17. X. 1805.
- Gottlob Aug. Oedera M. i 25. V. 1784.
- Guil. Gottlieb Gorlic. P. i 17. VIII. 1783.
- Ioh. Christ. Pirnen. dp. et prom. i S 1715 M 91.
- Ioh. Christ. Gotthelf Trebkov. Lus. P. i 12. VI. 1765.
- Ioh. Christoph. Arnstad. Schwarz- burg. M. i 28. X. 1748.
- Ioh. Christoph. Seyffertshayn. M. dp. 24. VI. 1722.
- Ioh. Frdr. Lips. M. i 16. IV. 1782.

- Fiedler** Ioh. Frdr. Gottlob Dittersbac. M. i 23. V. 1802, dp. olim, theol. stud., phil. dr. et liberal. art. m. 28. II. 1805.
— Ioh. Geo. Mannheim. i 15. IV. 1738.
— Ioh. Gottfried Rochlit. prom. i W 1719 M 88.
— Ioh. Gottlieb Dohnen. M. i 20. I. 1761.
— Ioh. Gottlieb Grimma M. dp. et prom. i S 1719 M 101.
— Ioh. Gottlieb Lips. dp. et prom. i W 1714 M 69.
— Ioh. Gottlieb Vratislav. P. i 5. X. 1747.
— Ioh. Mathusalem Corbetta M. idp. 29. VI. 1730.
— Ioh. Maximil. Saritsch. Lus. P. i 14. V. 1803.
— Maur. Bened. Dittersbacen. prope Stolpam M. i 12. V. 1809.
— Rud. Christlieb Lobegott Dittersdorf. M. dp. 21. IV. 1797, i 5. VI. 1802.
— Sam. Christlieb Lauenstein. i 23. V. 1766.
— Theodor. Christ. Rochlic. prom. i S 1717 M 129.
— Theophil. Frdr. Guil. Grimmen. M. i 17. X. 1760.
Fieger Ioh. Gottfried Franckenberg. dp. et prom. i S 1712 M 95.
Fihlborn Christ. Gottlieb Zweniz. M. i 20. IV. 1751.
Filisch Ioh. Gottlob Dresden. M. i 27. X. 1788.
Fimmler Gottlieb Ern. Misenen. M. idp. 27. X. 1727.
Finance de Ioh. Car. Engelbert. Porten. M. i 29. IV. 1762.
Finccius Car. Gottfried Schaafstad. Thur. M. i 19. II. 1790.
Finck Ioh. Baptist. Burgovien. Austriae superioris B., convertendus, i 11. IX. 1769.
Finck von Franc. Ern. Viennen. Austr. B. i 6. XI. 1749, dp. Viennae.
Fincke Christ. Gottlob Bobersberg. Siles. P. idp. 24. IV. 1733.
— Christ. Rudolph. Crimmitschau. M. i 29. XI. 1784.
— Christoph. Gotthelf. Boberberg. Siles. P. i 16. X. 1730, dp. Halle.
— Dan. Chemniz. M. i 11. V. 1757.
— Ioh. Christoph. Martisburg. Misn. dp. et prom. i W 1717 M 60.
Fincke Ioh. Gottfried Nirnsdorf. M. idp. 20. VI. 1729.
— Ioh. Paul. Hamburg. S. i 17. V. 1734.
— Ioh. Sam. Guben. P. idp. 16. V. 1726.
— Paul. Martin. Coburgen. i ?, b. a. und m. 9. II. 1713.
Finckelscherer Christ. Gottfried Lengenfeld. Var. M. i 19. V. 1742.
Finckgraefe, -grefe Car. Gottlob e pago S. Ulrici. M. i 27. III. 1806.
— Frdr. Gottlieb S. Ulricen. prope Micheln. M. i 25. IV. 1804.
Finckler Frdr. Gust. Norimberg. dp. et prom. 6. X. 1715 B 2.
Findeis Frdr. Gotthard Lips. s. Findeisen.
Findeisen Beniam. Ern. Altenburg. M. i 11. XII. 1776, dp. Iena.
— Christ. Gottfried Lips. M. i 1. X. 1759, phil. m. 13. II. 1766.
— Frdr. Gotthard al. Findeis Lips. M. i 19. III. 1755.
— Gottlob Chemnit. M. i 9. X. 1746.
— Ioh. Gottfried Berolin. S. idp. 6. VI. 1726.
Findekeller Aug. Enseb. Beescov. S. i 16. VII. 1727.
— Ioh. Wilh. Dresden. M. idp. 6. VIII. 1720.
Findius Geo. Gottlob Lips. M. dp. 6. V. 1721, i 14. X. 1721.
Fineckius Martin. Sam. Gruben. Holsat. prom. i W 1713 S 10.
Finger Christ. Constantin. Cothen. Anhalt. S. i 12. XI. 1764, dp. Halle.
— Christ. Frdr. Sorau. Lus. P. idp. 23. I. 1721.
— Erdmann. Frdr. Sorau. Lus. P. idp. 20. V. 1724.
— Theophil. Imman. Leberecht Freystad. Siles. P. i 23. V. 1778, dp. Halle.
Fink Felix Christ. Augustan. Vindelicorum i 10. X. 1776.
Finke Christ. Gottfried Guil. Sulza Vimar. i 28. III. 1804.
Finkgraefe Ioh. Martin. Zscherben. M. i 16. IV. 1772.
Finsch Hnr. Valentin. Finsterwald. M. i 29. IV. 1799.
Finster Christoph. Gottlieb Gorlic. i 8. X. 1776.
Finsterbuschius Gottlieb Frdr. Mitweida M. i 3. V. 1783.
Fintschius Ioh. Conr. Eisdorf. i W 1735.
Finzelberger Christoph. Hnr. Lausit. Osterland. i 5. VI. 1773.
Fireks von (a, de) Car. Curon. i 21. X. 1802, dp. Iena.
— Car. Curon. P. i 6. V. 1805.
— Car. Leberecht eq. Curland. P. idp. 19. IX. 1729.
— Ferdin. Ulric. Curon. P. i 1. X. 1788.
— Frdr. Curon. i 21. X. 1802, dp. Iena.
— Leberecht Car. Ern. eq. Curland. P. i 5. V. 1769, dp. Göttingen.
— Magnus Ern. Curon. i 9. V. 1776.
— Magnus Frdr. Curland. P. i 6. IV. 1781, dp. Iena.
Fireks de liber baro Magn. Aug. Frdr. Curon. i 26. X. 1775.
Firnhaber Conr. Hnr. Stuttgart. Suev. B. i 13. II. 1749.
Fisch Hieron. Arau. Helvet. dp. et prom. i S 1713 B 17.
Fischbach Christ. Gottlieb Steinau. Siles. P. i 19. V. 1738.
Fischer, -erus Alb. Christ. Hartenstein. M. i 21. V. 1781.
— Alexand. Moguntin. dp. W 1807.
— Ant. Ulmen. B. i 18. V. 1786, dp. Tübingen.
— Car. Aug. Docla. Var. M. i 18. X. 1734.
— Car. Aug. Sigism. Burgscheidunga Thur. M. i 28. V. 1802.
— Car. Beniam. Landeshut. Siles. P. i 2. VI. 1749.
— Car. Dan. Kaysmarck. Ungar. P. i 30. X. 1741.
— Car. Frdr. Dresden. M. i 23. V. 1786.
— Car. Frdr. Freiberg. M. i 26. III. 1746.
— Car. Frdr. Waldenburg. Schoenburg. M. i 8. X. 1750.
— Car. Gottfried Annaemontan. M. i 31. VIII. 1753.
— Car. Gottfried Freiberg. M. idp. 31. V. 1733.
— Car. Gotthelf Lengefeld. i 8. VI. 1787.
— Car. Gotthelf Ruland. Lus. P. i 9. IV. 1761.
— Car. Gottlob Augustaburg. M. idp. 4. V. 1741.
— Car. Gottlob Langenreinsdorf. M. i 9. V. 1795.
— Car. Gottlob Mariaberg. M. i 14. V. 1804.
— Car. Hnr. Plavia. Var. M. i 31. V. 1763.

- Fischer** Car. Ludov. Slettau. M. idp. 2. VII. 1737.
- Car. Tranggott Golsen. Lus. P. i 28. V. 1774.
- Christ. Zethen. M. idp. 8. V. 1741.
- Christ. Aug. Dresden. dp. i S 1715 M 7, i 17. X. 1721.
- Christ. Aug. Droysig. i S 1739.
- Christ. Aug. Lips. M. i 17. I. 1788.
- Christ. Aug. Pretinen. M. i 24. X. 1764.
- Christ. Frdr. Schlettau. M. i 8. VI. 1742.
- Christ. Frdr. Schneeberg. Misn. dp. et prom. i S 1717 M 23, b. a. 26. XI. 1718, m. 12. II. 1722.
- Christ. Frdr. Skoelen. M. i 22. X. 1772.
- Christ. Frdr. Störmthal. Misn. dp. i S 1714 M 10.
- Christ. Frdr. Imman. Merkwit. M. i 1. V. 1785.
- Christ. Frdr. Leberecht Golsen. Lus. P. i 4. V. 1782.
- Christ. Gabr. Regiomontan. P. P. i 29. VII. 1732.
- Christ. Gotthelf Wittigsthal. M. i 14. X. 1763.
- Christ. Gottlob Haynen. M. i 23. X. 1764.
- Christ. Hnr. Erford. i 26. II. 1734, dp. Iena 1729.
- Christ. Hnr. Weyda Var. M. i 31. V. 1763.
- Christ. Iac. Wilh. Sangerhusan. M. idp. 26. II. 1741.
- Christ. Phil. Buerdena Franc. B. i 29. V. 1782.
- Christoph. Aug. Altenberga-Misn. i 20. VI. 1772.
- Christoph. Frdr. Freiberg. M. i 8. XI. 1765.
- Christoph. Frdr. Grimmen. M. i S 1739.
- Christoph. Frdr. Gros-Stedel. M. idp. 22. XI. 1724.
- Christoph. Frdr. Lips. M. i 22. IV. 1721.
- Christoph. Hnr. Lips. M. idp. 11. V. 1725.
- Dan. Fraustad. P. i 7. X. 1756.
- Dav. Goufried Coldiz. M. i 3. V. 1728.
- Elias Codersdorf. Görlicen. P. i 10. VI. 1760.
- Elias Gottlob Görlicen. P. idp. 23. V. 1733.
- Fischer** Eman. Gottlob Loeba Lus. dp. et prom. i W 1711 P 18.
- Erdmann. Frdr. Rudolph. Lips. dp. S 1776, i 15. X. 1789.
- Ferdin. Beniam. Vratislav. P. i 4. V. 1782, dp. Halle.
- Fortunat. Moguntin. dp. W. 1807.
- Franc. Schneeberg. M. idp. 25. VIII. 1730.
- Frdr. Mutina M. i 19. IX. 1744.
- Frdr. Störmthal. prom. i S 1718 M 133.
- Frdr. Adolph. Dresden. M. i 2. IX. 1794.
- Frdr. Aug. Dresden. dp. 16. IV. 1728, idp. 24. IV. 1728.
- Frdr. Aug. Dresd. M. i 10. VI. 1754.
- Frdr. Aug. Iohann-Georgenstad. M. i 22. V. 1794.
- Frdr. Christ. Gehra Schwarzburg. i 29. V. 1732, dp. Iena.
- Frdr. Christ. Guil. Lubbenen. P. i 15. X. 1783.
- Frdr. Christoph. Freyenbesing. M. i 26. X. 1791.
- Frdr. Dan. Lips. M. i 29. IV. 1782.
- Frdr. Gotthelf Liebertwolckwiz. M. i im Febr. 1746.
- Frdr. Gotthelf Ludov. Wolwiz. (Volcovicio-) M. i 1. V. 1749, m. a. diplomat. 13. II. 1755.
- Frdr. Gottlob Chemnic. dp. et prom. i S 1719 M 69.
- Frdr. Gottlob Schneeberg. dp. 5. X. 1722, i 10. I. 1727.
- Frdr. Guil. Islebia S. a. mag. i 15. XI. 1806, dp. Wittenberg.
- Frdr. Guil. Vratislav. Siles. i 13. X. 1744.
- Frdr. Sigism. Forsten. Lus. i 10. V. 1745.
- Frdr. Theodor. Kirchleininga Thur. M. i 15. VI. 1748.
- Frdr. Wilh. Tottlebien. Thur. M. i 5. VI. 1733, dp. Wittenberg. 1731.
- Gabr. Trebnitz. Thur. i 26. III. 1778.
- Geo. Gutta prope Budiſam P. i 26. V. 1791.
- Geo. Aug. Skoelen. M. i 6. V. 1774.
- Geo. Dan. Neoschönberg. M. i 14. IV. 1746.
- Geo. Guil. Marcobreita Franc. B. i 27. IX. 1754.
- Geo. Hnr. Buerdena Franc. B. i 29. V. 1782.
- Fischer** Geo. Hnr. Holsat. Hardeleb. S. i 20. V. 1746, dp. Iena.
- Gotthelf Waldheim. s. Fischer Ioh. Gotthelf Waldheim.
- Gottlieb Hnr. Lengefeld. M. i 8. VI. 1787.
- Gottlob Chemnic. M. i 7. IV. 1783.
- Gottlob Ehrenfried Erla M. i 22. V. 1742.
- Gottlob Frdr. Glaucha Schoenburg. M. i 27. III. 1751, med. b. 27. IV. 1757, med. lic. 10. IV. 1761.
- Gottlob Frdr. Glauchen. M. i 20. VII. 1790.
- Guil. Christ. Doehla Var. M. i 11. X. 1740.
- Hnr. Aug. Dresden. dp. i S 1715 M 23.
- Hnr. Aug. Dresden. M. i 28. XI. 1722, dp. Wittenberg.
- Hnr. Ern. Grünberg. Montan. M. i 18. V. 1796.
- Hnr. Frdr. Coburg. i 19. V. 1770.
- Hnr. Gottlieb Aug. Libertwolckwiz. M. i 6. III. 1754.
- Hnr. Gottlieb Ephr. Gera Var. dp. i S 1715 B 1, i S 1716 B 31.
- Hnr. Ioh. Gera Var. dp. i S 1712 B 2.
- Hnr. Ioh. Gera Var. dp. et prom. i S 1715 B 9.
- Hnr. Mich. Trebsen. M. i 4. XI. 1749.
- Hnr. Sam. Byruth. B. idp. 13. V. 1726.
- Jerem. Grimmen. M. i 9. III. 1750.
- Imman. Gottfried Greiffstad. Thur. M. idp. 3. V. 1720.
- Imman. Gotthelf Landeshut. Siles. P. i 20. XI. 1763.
- Ioach. Geo. Sigism. Gothena Lusatae superioris i 30. VII. 1773.
- Ioh. Abr. Greiffendorf. M. idp. 24. IV. 1736.
- Ioh. Adolph. Ullersdorf. Lus. P. i 24. IV. 1738.
- Ioh. Aug. Sangerhusan. Thur. M. idp. 25. XI. 1724.
- Ioh. Car. Gottlob Merseburg. M. i 14. VIII. 1788.
- Ioh. Christ. Cizen. M. i W 1735.
- Ioh. Christ. Lips. M. i 1. II. 1759.
- Ioh. Christ. Longosaliſan. M. i 11. IV. 1799, phil. dr. et liberal. art. m. 16. II. 1804.
- Ioh. Christ. Schellenberg ad Augustoburgam M. i 12. V. 1758.

- Fischer** Ioh. Christ. Hnr. Hildburghausen. i 18. V. 1770.
 — Ioh. Christoph. Altenburg. dp. et prom. i S 1715 M 99.
 — Ioh. Christoph. Clausnitio M. idp. 9. VII. 1729, b. a. und m. W 1732.
 — Ioh. Christoph. Seyda Misn. dp. et prom. i S 1719 M 84.
 — Ioh. Dan. Boerlen. M. i 3. VII. 1760.
 — Ioh. Dan. Salsit. Misn. dp. et prom. i W 1717 M 63.
 — Ioh. Dav. Ruhland. M. i 4. VII. 1764.
 — Ioh. Ferdin. Schmona Thur. M. i 24. VIII. 1734.
 — Ioh. Frdr. Coburg. i 8. X. 1744, b. a. 23. XII. 1747, m. 21. II. 1748, litterar. human. prof. et scholae Thomanae rector, post L. annos denuo inscriptus 8. X. 1794, litterarum humanarum in Academia Lipsien. P. P., collegii minoris princip. collegiatus, scholae Thomanae rector, phil. dr. et liberal. art. mag. iubilans 22. II. 1798.
 — Ioh. Frdr. Coburg. i 19. V. 1770.
 — Ioh. Frdr. Groeba Altenburg. M. idp. 30. V. 1722.
 — Ioh. Frdr. Lips. M. idp. 31. V. 1721.
 — Ioh. Frdr. Merana Schoenburg. M. i 28. IV. 1723, dp. Lips.
 — Ioh. Frdr. Viennen. B. idp. 25. V. 1729.
 — Ioh. Frdr. Waldenburg. M. idp. 30. IV. 1723.
 — Ioh. Frdr. Gottlob Zittau. P. i 24. V. 1775.
 — Ioh. Frdr. Wilh. Cizen. M. idp. 4. VIII. 1729.
 — Ioh. Geo. Leutenberga i S 1739.
 — Ioh. Geo. Rodach Franc. dp. et prom. i S 1717 B 18.
 — Ioh. Geo. Wonsidel. Franc. dp. et prom. i S 1712 B 13, b. a. 15. XII. 1714, m. 14. II. 1715.
 — Ioh. Geo. Frdr. Ratzeburg. i 21. V. 1770.
 — Ioh. Gottfried Broediz. M. i 16. V. 1743.
 — Ioh. Gottfried Chemnic. M. i 12. V. 1772.
 — Ioh. Gottfried Friberg. M. i 28. V. 1774.
 — Ioh. Gottfried Rabenstein. i 17. VI. 1767.
- Fischer** Ioh. Gottfried Salsizen. Misn. dp. et prom. i S 1712 M 94.
 — Ioh. Gottself Ubersdorf. M. i 13. XI. 1726.
 — Ioh. Gottself (Gottself) Waldheim. M. i 18. X. 1792, dp. Wittenbergae 1791, med. b. 13. IX. 1794, med. lic. examinat. 27. II. 1797, phil. dr. et liberal. art. m. diplomat. 22. II. 1798.
 — Ioh. Gottlieb Ackena Magdeburg. prom. i S 1718 S 39.
 — Ioh. Gottlieb Dresden. M. idp. 29. X. 1721.
 — Ioh. Gottlieb Haynen. M. i 13. I. 1762.
 — Ioh. Gottlieb Frdr. Hilpershusan. B. i 29. IV. 1728, dp. Wittenberg.
 — Ioh. Gottlob Greiffstad. Thur. M. idp. 3. V. 1720.
 — Ioh. Gottlob Euseb. Golga (Golsena-) Lus. i 21. III. 1787, m. 10. III. 1791.
 — Ioh. Guil. Hamburg. S. i 26. VII. 1724.
 — Ioh. Hnr. Gera Misn. prom. i S 1712 M 149.
 — Ioh. Hnr. Smola Thur. M. idp. 6. VI. 1730.
 — Ioh. Hnr. Gottlob Misenen. i 7. V. 1768.
 — Ioh. Iac. Heilbronn. B. i 9. VI. 1759.
 — Ioh. Iac. Kempten. M. i 27. X. 1791.
 — Ioh. Leonard. Culmbac B. i 24. X. 1783, dp. Erlangen, m. diplomatic. 2. III. 1786, med. b. 21. VII. 1787, med. lic. 18. IX. 1789, zahlte am 22. VIII. 1789 pro loco in der Facultaet 100 *scf.*, am 8. VII. 1796 pro prandio 50 *scf.*
 — Ioh. Ludov. Valer. Schlettau. M. i 5. VIII. 1783.
 — Ioh. Paul. Christoph. Molsdorf. i 29. IV. 1809.
 — Ioh. Salom. Tennstad. Thur. M. i 1. X. 1721, dp. Iena.
 — Ioh. Sam. Sorgavien. Mont. M. 8. VI. 1795.
 — Ioh. Traugott Großenhayn. M. i 18. IV. 1771.
 — Ioh. Wilh. Hamburg. dp. S 1723.
 — Ioseph. Prag. P. i 2. X. 1801, dp. Prag.
 — Iust. Frdr. Annaberg. in fin. Montium i 22. X. 1767.
- Fischer** Iust. Frdr. Burden. Hildburghausen. Franc. i 28. VI. 1773.
 — Mart. Laur. Mariaeberg. Bor. prom. i S 1716 P 85.
 — Maur. Frdr. Altenburg. dp. et prom. i S 1711 M 93.
 — Paul. Coldiz. Misn. dp. et prom. i S 1716 M 124.
 — Phil. Iac. Crosta Lus. i 20. XI. 1775.
 — Salom. Frdr. Schneeberg. i 10. V. 1793.
 — Salom. Hnr. Schneeberg. M. i 2. V. 1760, dp. Wittenberg. 1759.
 — Sam. Christlieb Leiden. i 25. X. 1737.
 — Theodor. Frdr. Altenburg. M. i 3. XII. 1751.
 — Theodor. Gottlob Freiberga Misn. dp. et prom. i S 1716 M 126.
 — Traugott Aug. Dresden. i 20. V. 1765.
 — Traugott Frdr. Grünberg. M. i 22. IX. 1784.
 — Woldem. Aug. Dresden. dp. 16. IV. 1728, idp. 24. IV. 1728.
- Fischern von Ludov. Hans Liebenstein.** Franc. B. i 28. X. 1733, dp. Erfurt 1731.
- Fitkau** Ioh. Frdr. Leonard. Livon. P. i 14. V. 1784.
- Fitzau** Aug. Frdr. (-Ludov.) Koethen. S. i 20. XI. 1806, dp. Halle, med. b. 9. IV. 1808, med. lic. examinat. 12. V. 1810.
- Fitzler** Car. Christ. Sangerhusan. M. i 19. X. 1808.
- Fitzroy** Lord John Londinen. S. i 17. VIII. 1805.
- Fix, -xius** Christ. Gottself Chemnic. M. i 30. VIII. 1781.
 — Ioh. Dan. Numburg. M. i 15. III. 1783.
 — Ioh. Mich. Numburg. dp. et prom. i S 1717 M 85.
- Fizeaux** Dav. Lips. M. i 2. IV. 1759, iur. utr. b. extra fac. 8. V. 1764.
- Flache** Gottfried Erdmann. Dippoldswalden. M. i 2. V. 1727.
- Flachs, -sius** Car. Andr. Pirna M. i 12. V. 1773.
 — Car. Frdr. Pirnen. M. i 10. XI. 1784.
 — Frdr. Andr. Lips. dp. 29. IV. 1785, i 22. XI. 1790.
 — Frdr. Aug. Dresden. M. dp. 29. V. 1784, i 15. XI. 1784.

- Flachs** Frdr. Gottlieb Pirnen. M. i 22. XI. 1790, Advocatus, inscriptionem renovavit 11. VI. 1805, discessit.
- Geo. Gottlob Pirnen. M. i 17. V. 1762.
- Gottlob Frdr. Dresden. M. dp. 29. V. 1784, i 15. XI. 1784.
- Hnr. Gotthelf Dresden. i 26. X. 1775.
- Ioh. Christ. Dresda-M. i 7. XII. 1781, dp. Wittenberg 1780 Rect. Boden.
- Ioh. Christ. Dresden. i 10. VII. 1792, dp. 1781.
- Ioh. Eberhard. Liebstad. M. i 19. V. 1742.
- Siegm. Andr. al. Flechs Gieshübel. dp. et prom. i W 1711 M 55, b. a. 15. XII. 1714, m. a. 14. II. 1715, theol. b. 17. XII. 1725.
- Sigism. Andr. Berggieshublen. M. art. m. i 2. III. 1757.
- Flade** Christ. Frdr. Grosstoreckwitz. M. i 21. II. 1763.
- Christ. Gottlieb (-Gottlob) al. Fladius Mudisdorf. Friberg. (Mudisdorpio Hermundur.) M. i 27. V. 1783, m. 22. II. 1787.
- Ern. Siegm. Misnen. M. i 25. V. 1758.
- Frdr. Gotth. Görnitz. P. i 12. V. 1787.
- Ioh. Geo. Doërenthal. M. i 8. 1739.
- Ioh. Sigism. Obittien. M. idp. 2. V. 1720.
- Sam. Gottlob Freyberg. M. i 9. V. 1798.
- Flader** Christoph. Wiesenthal. dp. et prom. i W 1711 M 34.
- Sam. Aug. Wiesenthal. dp. i S 1718 M 22, i 6. VI. 1724.
- Fladius** Christ. Gottlieb (-Gottlob) Mudisdorpio Hermundur. s. Flade.
- Fladner** Frdr. Guil. Reichenbac. M. i 5. V. 1804.
- Flander** Sam. Bened. Gedanen. P. i 13. X. 1774, dp. Göttingen.
- Flasch** Aug. Ferd. Obittien. M. i 25. VI. 1754.
- Flasche** Geo. Hnr. Ottendorf. Misn. dp. et prom. i S 1713 M 96.
- Flaschner** Gotthelf Beniam. Zittau. Lus. P. i 22. V. 1781.
- Flathe** Phil. Iac. Annaberg. M. i 29. V. 1756.
- Flechs** Siegm. Andr. Gieshübelen. s. Flachs.
- Flechs** sig. Frdr. Christ. Wolfersgrün. M. i 24. VIII. 1795.
- Fleck** Augustin. Lauenstein. M. idp. 14. VI. 1729.
- Aug. Lauenstein. Misn. dp. et prom. i S 1717 M 13.
- Car. Adolph. Spremberg. P. i 23. V. 1781.
- Ferd. Gotthelf Finsterwalda M. i 4. V. 1784, iur. utr. b. extra fac. 11. IV. 1788, iur. utr. dr. extra fac. 9. XII. 1790.
- Franc. Valentin. Dahlen. M. i 22. II. 1804.
- Geo. Aug. Liptiz (Lüptit. Wurcen.) M. dp. 25. X. 1787, i 24. V. 1791.
- Gottfried Aug. Dresden. M. idp. 3. V. 1720.
- Gottlieb Adolph. Dahlen. M. i 27. IV. 1802.
- Gottlob Ehrenfried Dresden. M. idp. 11. X. 1725.
- Hnr. Sam. Spremberg. i 18. X. 1793.
- Ioh. Aug. Propstheyda M. dp. 10. V. 1759, i 22. IV. 1768.
- Ioh. Christ. Naumburg. M. idp. 1. V. 1733.
- Ioh. Frdr. Dahlen. M. i 1. VIII. 1797.
- Ioh. Gottfried Gaudisio M. dp. 22. VII. 1752, i 10. III. 1755, phil. m. per diploma creatus 21. II. 1760.
- Ioh. Gottlieb Hertzberg. S. i 30. VII. 1725, dp. Wittenberg.
- Ioh. Iac. Altenburg. M. i 9. VI. 1721, dp. Iena.
- O. Car. Hennewald. Lus. P. idp. 30. VII. 1729.
- Fleckeisen** Car. Gottfried Roswein. M. i 22. X. 1779.
- Christ. Frdr. Doebelen. M. i 13. III. 1727.
- Christ. Gottlob Doebelin. M. i 5. V. 1744.
- Gotfr. Beniam. Doebelen. M. idp. 15. IV. 1739.
- Ioh. Constantin. Doebelen. M. i 7. VI. 1727.
- Fleegen** Herm. Ioh. Laur. Kalkhorst. Megapolitan. S. i 4. VI. 1765, dp. Bützow.
- Flegel**, -elius Gottfried Gryphorino Siles. b. a. 10. VI. 1719, m. im
- Flegel**.
Februar 1720, wohl ident. mit dem folg.
- Gottfried Lubena Lus. dp. et prom. i S 1717 P 21, vgl. d. vorhergeh.
- Ioh. Traugott Gorliz. Lus. P. i 28. IV. 1750.
- Fleiner** Geo. Christoph. Hetteringan. Franc. i 21. IX. 1767.
- Hnr. Guil. Francus i 22. XII. 1767.
- Fleischbeinde** (a) Kleeberg Ioh. Dan. Francofurten. ad Moenum B. i W 1725.
- Ioh. Dan. Francofurten. ad Moenum i S 1739.
- Ioh. Dan. Francofurten. ad Moenum B. i 24. X. 1791, dp. Marburg.
- Ioh. Maximil. Francofurten. ad Moenum B. i 24. X. 1791, dp. Marburg.
- Phil. Wilh. Francofurt. i 24. X. 1747.
- Fleischer**, -erus Adam Aug. Grimma M. idp. 30. III. 1741.
- Adam Hnr. Grimmen. M. i 3. VII. 1727.
- Car. Aug. Dresden. M. i 24. V. 1784.
- Car. Christ. Martisburg. M. i 8. VII. 1790.
- Car. Frdr. Niderstrigisen. M. i 28. VII. 1768.
- Car. Gottlob Isleben. dp. 26. I. 1793, i 6. V. 1793.
- Car. Gottlob Lips. i 7. X. 1777.
- Christ. Bernhard. Renthendorf. Osterland. im Mai 1766.
- Christ. Frdr. Dresden. M. i 1. V. 1744, iur. utr. b. extra fac. 1. X. 1753, iur. utr. dr. extra fac. 13. X. 1753.
- Christ. Frdr. Merseburg. i 25. IV. 1800.
- Christ. Gotthold Renthendorf. Osterland. im Mai 1766.
- Christ. Gottlob Tschopau. M. idp. 17. XI. 1727.
- Euseb. Christ. Lucca M. idp. 28. IV. 1721.
- Geo. Christ. Altona S. i 23. V. 1753, dp. Göttingen.
- Gideon Frdr. Boelen. M. i 26. V. 1794.
- Gottfried Aug. Martisburg. M. i 4. XI. 1795.
- Gottlob Hnr. Bauschena Misn. dp. i S 1713 M 33.

- Fleischer** Gottlob Hennig. Bautschena Misn. prom. i W 1718 M 60.
 — Ierem. Zittau. P. i 22. I. 1757.
 — Ioh. Budiša Lus. dp. et prom. i S 1717 P 26.
 — Ioh. Car. Dresden. M. i 6. VI. 1766.
 — Ioh. Dan. Guil. Moeno-Francofurt. dp. 15. V. 1768.
 — Ioh. Frdr. Hayna Misn. dp. et prom. i W 1717 M 65.
 — Ioh. Frdr. Zittau. P. i 15. V. 1727.
 — Ioh. Frdr. Guil. Cizen. M. i 2. III. 1799.
 — Ioh. Gottfried Dresden. M. i 28. IV. 1761.
 — Ioh. Gottfried Fürstenwalda March. S. idp. 10. I. 1725.
 — Ioh. Gottfried Pirnen. M. idp. 28. V. 1737.
 — Ioh. Gottfried Selic. M. i 4. V. 1756.
 — Ioh. Gottlob Dresden. M. i 13. XII. 1745.
 — Ioh. Gottlob Dresden. M. i 12. VI. 1760.
 — Ioh. Gottlob Martisburg. dp. 6. XI. 1781, i 29. V. 1786.
 — Ioh. Gottlob Zschopau. M. i 21. V. 1785.
 — Ioh. Hnr. Falkenhain. M. i 14. IV. 1788.
 — Theodor. Tzschopau. Misn. dp. et prom. i S 1713 M 150.
Fleischger Frdr. Hafnien. S. i 14. IX. 1761, dp. Hafnien.
Fleischhaeck Christ. Frdr. Martisburg. M. idp. 22. VII. 1729.
Fleischhammer Hnr. Aug. Gotthelf Altenhayn. M. i 16. X. 1791, phil. dr. et liberal. art. m. 11. II. 1796.
 — Ioh. Gotthelf Fremdiswalden. i 21. VI. 1749.
Fleischhauer Gottlieb Guil. Scherrenberg. Schwarzburg. B. i 13. X. 1742, dp. Halle.
 — Ioh. Christ. Weisenseen. Thur. i 22. V. 1792.
 — Ioh. Christ. Sam. Visenen. Thur. M. i 28. VI. 1751.
 — Ioh. Ern. Micro Balhusan. Thur. M. i 18. XI. 1761.
 — Ioh. Hnr. Gunstad. M. i 2. VIII. 1724, dp. Iena.
 — Ioh. Laur. Weißenseen Misn. prom. 25. I. 1716 M 78.
Fleischhuer Car. Frdr. Henburg. i S 1739.
Fleischmann -mannus Christ. Gottlob Dresden. M. idp. 20. V. 1729.
 — Christ. Traugott Neustad. ad Orlam M. i 28. III. 1799.
 — Iac. Hnr. Hamburg. S. i 22. IV. 1747.
 — Ioh. Adam. Arnstad. Thur. M. idp. 14. VI. 1723.
 — Ioh. Christoph. Neostad. ad Orlam M. i 20. VI. 1791.
 — Ioh. Christoph. Salzungen. B. i 8. X. 1769.
 — Ioh. Conr. Schalkav. Franc. B. idp. 1. V. 1725.
 — Ioh. Gottfried Friberg. M. i 4. V. 1784.
 — Ioh. Gottlieb Neostad. ad Orlam M. i 26. VI. 1786.
 — Ioh. Gottlob Neostad. ad Orl. Var. M. dp. 31. XII. 1762, i 20. VI. 1764.
 — Ioh. Hnr. Neostaden. ad Orlam Var. M. i 15. X. 1771, cantor et collega scholae provincialis Portensis, m. diplomatic. 7. II. 1788.
 — Ioh. Laur. Hannovien. Franc. dp. et prom. i W 1713 B 5.
Flemmig Gottfried Leberecht Glaucha M. i 31. X. 1776.
Flemming Aug. Christ. Neuhus. M. i 11. V. 1792, dp. Wittenberg.
 — Car. Aug. Kitschenbroda M. i 25. V. 1794, dp. Wittenberg.
 — Car. Frdr. Köstritz. prope Geram M. i 5. V. 1809.
 — Car. Gottlob Zwickau. i 25. VII. 1787.
 — Christ. Frdr. Bisenit. Lus. P. i 14. V. 1771.
 — Christ. Frdr. Klein Biesnicen. Lus. P. i 2. V. 1804.
 — Christ. Frdr. Traugott Lucca Altenburg. M. i 30. IX. 1761.
 — Christ. Gottlieb Numburg. M. i 15. IV. 1809.
 — Christ. Guil. Kleinbiesnitio Lus. P. i 21. V. 1808.
 — Geo. Ehrenreich Pollebio Thur. dp. et prom. i S 1715 M 76.
 — Gottlieb Frdr. Lips. M. i 19. IV. 1782.
 — Guil. Ludov. Lips. M. i 15. IV. 1783.
 — Hans Car. Ehrenreich Lips. M. i 21. IV. 1751.
 — Hnr. Frdr. Falckenhayn. Lus. i S 1739.
Flemming Ioh. Gottfried Arteren. i 22. V. 1770, med. b. 2. VI. 1773, med. lic. 2. VIII. 1776.
 — Sam. Aug. Neudorf. M. idp. 4. VI. 1728.
 — Siegfried Leberecht Neodorpen. i 1. VI. 1768.
 — Wilh. Aug. Ehregott Lucca Altenburg. M. i 6. VIII. 1765.
Flemming de (a) (Sancti Romani Imperii) comes Adam Heyno Hnr. S. i 26. VI. 1734.
 — Ioh. Hnr. Ioseph. Geo. i 13. IV. 1767.
Flesche, -sch Balthas. O. Stargard. S. idp. 24. IV. 1728.
 — Geo. Dan. Pomeran. Stargard. S. idp. 28. V. 1733.
 — Ioh. Dav. Stargard. S. i 17. V. 1735.
Fleße Ioh. Car. Christ. Obition. M. i 29. XI. 1726.
Flether Ioh. Sigism. Sorau. Lus. i 3. V. 1770.
Flies Ioseph. Berolin. S. i 29. XI. 1774, dp. Göttingen.
Fliesbach Christ. Hnr. Dübenen. S. i 3. IV. 1745.
 — Ioh. Christlieb Beburg. M. i 3. XII. 1753.
 — Ioh. Frdr. Beburg. M. i 4. II. 1758.
Flitner, -ttner Christ. Gottfried Dübenen. M. i 15. XI. 1789.
 — Ferdin. Gottlieb Daben. i 22. III. 1778.
Floegel Christ. Gotthelf Zittau. P. i 23. V. 1803.
 — Theophil. Gebisdorp. Lus. P. i 15. V. 1756.
Floh Frdr. Gottlieb Vratislav. P. idp. 22. X. 1720.
Flohr Ioh. Christ. Tennstad. M. i 5. V. 1782.
 — Ioh. Geo. Labec. S. i 1. VI. 1750, dp. Wittenberg 22. IV. 1747.
Flohra Hnr. Christ. eq. Megapolitan. S. i 5. X. 1769.
Floretzky Car. Christ. Dresden. i 6. VII. 1792.
Flos Frdr. Gottlob Zwickau. M. i 3. V. 1728.
Flösel s. Floesfel.
Floß Ioh. Christ. Cainsdorf. M. i 24. VIII. 1795.
Floesfel, Flösel, Floessel, Flöfel, Floebelius Car. Rudolph. Aug. Bellmansdorf. Lus. P. i 2. V. 1804,
 12*

Floessel

- phil. dr. et liberal. art. m. 3. III. 1808.
 — Car. Traugott Haugsdorf. Lus. P. i 22. V. 1771.
 — Franc. Frdr. Schneeberg. M. i 20. V. 1747.
 — Ioh. Christoph. Schneeberg. M. idp. 19. VI. 1722.
 — Ioh. Frdr. Schneeberg. i 15. VI. 1767.
 — Ioh. Theophil. Schoenbrunnen. Lus. P. i 25. IV. 1780.
 — Rudolph. Traugott Haugsdorf. Lus. P. i 24. II. 1806.
Flotow a Gust. Bayreuth. B. i 24. XI. 1808; dp. Erlangen.
 — Ioh. Geo. eq. Megapolitan. S. i 26. X. 1765.
Flügel Car. Gottlob Dresden. M. i 11. III. 1799.
Fochtmann Christ. Aug. Siegfried Merseburg. M. i 13. V. 1762.
 — Ioh. Hnr. Martisburg. M. i 18. VI. 1727.
Föderer Christ. Magdeburg. dp. et prom. i S 1714 S 6.
Foehrl, Föhrl, Foerl Christ. Gottlob Budiša Lus. P. i 4. V. 1747.
 — Christ. Gottlob Budiša Lus. i 10. V. 1773, iur. utr. b. extra fac. 7. III. 1750.
 — Gottlob Dan. Budiša Lus. P. idp. Aug. 1723.
Folger Car. Christoph. Baerendorf. M. idp. 13. II. 1741.
 — Car. Frdr. Berendorf. M. i 14. X. 1743.
 — Dan. Eman. Beerendorf. M. i 26. IX. 1754.
Fomann Aug. Leop. de Waldsachsen. Coburg. dp. et prom. i S 1711 B 4.
Fontanus Hieron. Cour. Stolberg. Thur. M. idp. 11. VIII. 1723.
Fontin Mich. Livon. P. i 26. X. 1773, dp. Göttingen.
Forberg Frdr. Car. Meuselwiz. M. i 17. V. 1786.
 — Frdr. Elias Soemmerden. Thur. M. i 15. X. 1742.
 — Gottfried Guil. Frdr. Erford. M. i 25. V. 1778, dp. Erfurt.
Forberger Christ. Ludov. Martisburg. M. idp. 7. II. 1724.
 — Ioh. Gottfried Gausig. Lus. P. i 26. IV. 1742.
Forbiger, -erus Alb. Lips. dp. 2. XI. 1799.

Forbiger Beniam. Sam. Lips. M. dp.

21. IV. 1775, i 22. IV. 1782.
 — Christ. Frdr. al. Forbriger Glauchen. M. i 18. X. 1780, m. 26. II. 1784.
 — Christ. Sam. Lips. M. i 21. IV. 1740, b. a. 26. XI. 1740, m. 16. II. 1741, ad aedem S. Iohannis pastor et collegii ecclesiastici Lipsien. senior, m. a. iubilans 10. I. 1791.
 — Gottlieb (Theophil. -) Sam. Lips. M. i 9. IV. 1766, m. 17. II. 1774, theol. b. 13. IV. 1777, rector scholae Nicolaitanae Lips., phil. dr. et liber. art. m. semisecularis 4. III. 1824.
 — Sam. Gottlob Lips. dp. W 1751.
Forbriger Christ. Ferd. Glauchen. Misn. s. Forbiger.
Fordow de Car. Ant. Schwerin. Pol. P. i 18. IV. 1777.
Fordtran Ioh. Albert. Schleiz. Varisc. s. Fortdran.
Foregang Frdr. Gotthold Trebesa M. i 19. VII. 1756.
Forel de Bußy Franc. Helvet. B. i 23. IV. 1797.
Forestier Alexis Vict. Friburg. Helvet. B. i 8. VIII. 1796.
Forholtz Geo. Gottfried Döbeln. Misn. dp. et prom. i S 1715 M 78.
Fork Ephr. Gottlieb Thorun. P. i 8. V. 1790, dp. Halle.
Forkel Christ. Gotthelf Chemnic. M. i 30. V. 1774.
Foerl s. Foehrl.
Forst Christoph. Martisburg. dp. et prom. i W 1716 M 29.
Foerstel, Förstel Car. Aug. Dresden. M. i 9. VI. 1750.
 — Gottlob Sigism. Willsdorf. M. i 28. VI. 1734.
 — Ioh. Frdr. Sangerhus. i 31. V. 1777.
 — Ioh. Geo. Seuffenberg. dp. et prom. i S 1714 M 112.
Foerstemann Ioh. Frdr. Guil. Nordhusan. i 1. VI. 1776.
Foerster, Förster, For-, Foersterus Aug. Guil. Vratislav. P. i 21. V. 1808.
 — Beniam. Gottlieb Lignic. Siles. P. i 22. IV. 1747.
 — Car. Aug. Numburg. M. i 14. V. 1800.
 — Car. Christ. Dresden. i 13. V. 1793.
 — Car. Christ. Merseburg. M. i 11. IV. 1783.
 — Car. Christoph. Zittau. P. i 2. VI. 1753.

Foerster Car. Gottfried Plav. Var.

- M. idp. 7. X. 1733.
 — Christ. Martisburg. M. i 4. III. 1754.
 — Christ. Ehrenfried Lauban. P. i 12. V. 1808.
 — Christ. Frdr. Merseburg. M. i 19. VII. 1751.
 — Christ. Frdr. Schönau. Montan. M. i 7. VI. 1796.
 — Christ. Frdr. Vratislav. Siles. P. idp. 15. X. 1731.
 — Christ. Frdr. Zitta Lus. P. i 14. X. 1721.
 — Christ. Gottlieb Plavia M. i 12. V. 1735.
 — Christ. Leberecht Martisburg. M. i 29. VI. 1745.
 — Christoph. Sam. Machera M. idp. S. I. 1736.
 — Christoph. Theophil. Coelleda Thur. M. i 21. V. 1800, dp. Iena.
 — Ern. Gottfried Budiša Lus. P. i 14. X. 1797.
 — Ern. Wilh. Geo. Mariaeburg. P. i 25. IX. 1765, dp. Regiomontii.
 — Ferdin. Christoph. Lauben. Lus. P. idp. 24. IV. 1741.
 — Frdr. Gottlieb Goerlic. P. i 29. V. 1753.
 — Gottfried Breitenau. M. idp. 1. X. 1736.
 — Gottfried Frideberg. Siles. P. idp. 1. V. 1724, b. a. und m. 20. II. 1727.
 — Ioh. Adam. Zittau. Lus. prom. i W 1719 P 31.
 — Ioh. Car. Bibra Thur. M. i 6. VIII. 1791.
 — Ioh. Car. Derschau. Bor. P. i 31. X. 1724, dp. Regiomontii.
 — Ioh. Car. Lauba Lus. P. i 29. IX. 1747.
 — Ioh. Car. Traugott Gorlic. P. i 30. IV. 1774.
 — Ioh. Christ. Auerstadio Thuring. s. Foerster Ioh. Christ. Saubacen. Thuring.
 — Ioh. Christ. Bibra Thur. M. i 20. V. 1785.
 — Ioh. Christ. Dresden. M. i 15. VI. 1756, b. a. und m. 1. III. 1759.
 — Ioh. Christ. Martisburg. M. i 27. IV. 1745.
 — Ioh. Christ. Martisburg. M. i 10. VI. 1749.

- Foerster** Ioh. Christ. Saubacen. (Anerstadio-) Thur. M. i 20. V. 1775, m. 18. II. 1779.
 — Ioh. Christoph. Goldberg. P. i 15. VII. 1735.
 — Ioh. Christoph. Lauba (Luba-) Lus. dp. i W 1711 P 3, i S 1714 P 80.
 — Ioh. Christoph. Lohmen. i 14. V. 1767.
 — Ioh. Ferdin. Onoldin. i 7. XI. 1775, dp. Iena.
 — Ioh. Frdr. Muhlberg. M. i 19. II. 1766.
 — Ioh. Frdr. Saubacen. i 19. VI. 1767.
 — Ioh. Geo. al. Fersterus Martisburg. M. i 22. V. 1723, dp. Halle 1722.
 — Ioh. Geo. Zwencka Misn. prom. i S 1716 M 153.
 — Ioh. Gotthelf Martisburg. M. i 1. II. 1755.
 — Ioh. Gottlieb Wingendorf. Lus. P. i 30. IV. 1754.
 — Ioh. Mart. Marglißa Lus. P. idp. 4. V. 1741.
 — Ioh. Phil. Hamburg. Sax. dp. et prom. i S 1717 S 17.
 — Ioh. Sam. Lips. prom. i S 1717 M 127.
 — Ioh. Tob. Saalburgo Var. prom. i S 1715 M 38.
 — Ioh. Traugott Hartmannsdorf. Lus. P. i 30. IV. 1807.
 — Phil. Christ. Kreyppa Martisburg. M. i 31. V. 1742.
 — Traugott Ehrenfried Lißa P. dp. 27. IV. 1747.
 — Traugott Ehrenfried Lißa P. dp. 3. X. 1749.
Förster von Geo. Frdr. Onolsbac. Franc. dp. et prom. i S 1712 B 8.
 — Geo. Iac. Hnr. eq. Osterland. dp. et prom. i S 1717 B 9.
Förstern, Förstern de (a) Aug. Frdr. Geo. Palaepolltan. i 8. X. 1744.
 — Frdr. Car. eq. Franc. B. idp. 19. IV. 1728.
 — Guil. Theodor. eq. M. i 22. V. 1748.
 — Ioh. Frdr. eq. Gothan. prom. i S 1713 B 45.
Forstner de liber baro Frdr. Sverin. Meklenburg. S. i 25. IX. 1809.
Fortange Frdr. Gottlieb Gorlit. i 23. V. 1767.
- Fortdran** Fordtran Hnr. Gottfried Schleiz. Var. i 9. XI. 1778.
 — Ioh. Albert. Schleiz. Var. M. i 30. VII. 1742, dp. Iena.
Foertsch, Förtsch, Foertschius Christ. Frdr. Fanomajoren. M. i 10. X. 1748.
 — Gotthilf Leberecht Thurma M. i 6. III. 1752.
 — Ioh. Christ. Car. Nirmdorf. Thur. i 6. V. 1793.
 — Ioh. Gottlob Thurma M. i 30. XI. 1751.
 — Paul. Iac. Haganov. Megapolitan. dp. 12. VII. 1741.
 — Paul. Iac. Hayna (Haina-) M. i 23. VI. 1742, dp. 1741, b. a. und m. 16. II. 1747.
 — Wilh. Bened. Erfurten. prom. i S 1711 M 139.
 — Wolfg. Gottlob Neostad. M. idp. 19. XI. 1730.
Forwerck Christ. Frdr. Ienen. M. i 27. VII. 1725, dp. Iena.
 — Christ. Gotthelf Lips. M. dp. 14. X. 1754.
 — Ioh. Christ. al. Forwergius Lips. M. i 14. IV. 1745, b. a. und m. 1. III. 1759.
Forwergius Ioh. Christ. Lips. s. Forwerck.
Forwergk Ioh. Frdr. Ronneburg. M. i 10. VI. 1765, dp. Iena.
Foßius Dan. al. Dost Hermsdorf. Schoenburg. dp. et prom. i S 1711 M 45, b. a. vermuthl. W 1714, m. a. 13. II. 1716.
Foest, -stus Car. Frdr. Weißenberg. Lus. i 6. V. 1782.
 — Ioh. Gottfried Weisenbergen. i 14. V. 1789.
Foulke Ioh. Philadelphia American. S. i 4. X. 1781.
Fournier Ioh. Franc. Rhedon. Gall. B. i 7. IV. 1769, dp. Göttingen 1768.
Fraaß Ioh. Math. Kupferberg. B. idp. 22. V. 1733.
Frahner Ioh. Car. Weißenfels. M. i 29. X. 1790.
Fraißlich Ioh. Nathanael Dantiscan. P. i 25. III. 1725, dp. Iena.
Francisci Gottlieb Beniam. Torgan. dp. et prom. 3. II. 1716 M 19.
 — Ioh. Gottfried Senftenberg. M. i 18. X. 1737.
Franck, -ckius Car. Gottlob Bischofswerden. s. Francke.
- Franck** Car. Hnr. Porten. s. Francke.
 — Car. Pe. Gottfried Islebien. s. Francke.
 — Christ. Frdr. Gera. M. i 23. VI. 1735.
 — Christ. Guil. Lips. M. i 9. XII. 1782.
 — Geo. Kilon. Holsat. S. i 30. IV. 1722, dp. Kiel.
 — Geo. Ioach. Curia Nar. M. i 15. VI. 1756.
 — Gotthelf Trevena. M. i 14. VI. 1758.
 — Gottfried Wilh. Islebien. S. s. Francke.
 — Ioh. Ehrhard. Limmersdorf. Franc. B. i 28. X. 1784. dp. Erlangen.
 — Ioh. Geo. Baruth. B. i 14. V. 1751, dp. Erlangen.
 — Ioh. Gottfried Aurobac. M. i 30. V. 1755.
 — Ioh. Hnr. Blanckenburg. i 11. IV. 1791.
 — Ioh. Hnr. Coburg. B. i 20. X. 1764.
 — Ioh. Mich. Lips. M. i 9. III. 1765.
 — Ioh. Phil. al. Frank Curien. B. i 25. V. 1778.
Francke (vgl. Franke) Abr. Chemnit. prom. i S 1714 M 147.
 — Andr. Frdr. al. Franke Lips. M. dp. 14. V. 1778, i 19. IV. 1782.
 — Aug. Hnr. Porten. M. i 26. IV. 1769.
 — Car. Gottfried Freyberg. i 22. V. 1789.
 — Car. Gottlob al. Franck Bischofswerden. P. i 22. II. 1758.
 — Car. Hnr. al. Franckius Porten. M. i 17. V. 1758.
 — Car. Pe. Gottfried al. Franckius Islebien. i 22. X. 1772.
 — Christ. Dan. al. Franke Weyden. (Weida Varisc.) dp. 4. I. 1772, i 7. VI. 1773.
 — Christ. Gottlob Viteberg. S. i 13. V. 1782, dp. Wittenberg.
 — Christoph. (Christ.-) Guil. al. Franke Lips. M. dp. 14. V. 1778, i 16. IV. 1782, m. 2. III. 1786, iur. utr. b. extra facultatem 27. II. 1788.
 — Dan. Gottlieb Chemnic. i 21. V. 1744.
 — Dav. Gotthelf Chemnic. M. i 10. V. 1747.
 — Franc. Leonhard. Riga Livon. P. i 17. X. 1754.
 — Frdr. Ludov. Stallowit. Ruß. P. i 24. V. 1784.

- Francke** Frdr. Mich. Ilmenopolitan. Misn. dp. et prom. i S 1718 M 50.
 — Frdr. Wilh. Guelferbytan. S. i 20. I. 1723, dp. Halle.
 — Gottfried Wilh. al. Franckius Islebien. S. i 7. X. 1754.
 — Gotthelf Leberecht Dresden. M. i 27. X. 1762.
 — Gottlob Friedemann. Gehova Mansfeld. S. i 15. VI. 1753, dp. Iena.
 — Hnr. Christ. Ern. al. Francke Weißenfels. M. i 11. V. 1763.
 — Hnr. Gottlieb (-Gottlob) al. Francus o. Franke Teichwiz. M. idp. 13. X. 1724, b. a. 7. XI. 1726, m. 20. II. 1727, iur. utr. b. extra facultatem 12. IV. 1732, iur. utr. dr. extra facultatem 2. V. 1748.
 — Hnr. Guil. Lubena Siles. idp. 3. V. 1736.
 — Imman. Ebnfried Bischoffswerd. M. i 28. IV. 1763.
 — Ioh. Adam. Neunkircha Var. M. i 20. IV. 1751.
 — Ioh. Car. Frdr. al. Franke Wernsdorf. i 29. V. 1776.
 — Ioh. Christ. Wernsdorf. M. idp. 17. VI. 1737.
 — Ioh. Christ. Witteberg. S. i 29. II. 1764, dp. Wittenberg.
 — Ioh. Christ. Aug. al. Franke Wernsdorf. i 10. IV. 1778.
 — Ioh. Christ. Gottlob al. Franke Muskau. Lus. P. i 17. VI. 1799, med. b. 12. IV. 1806, med. lic. examinat. 12. XI. 1806.
 — Ioh. Conr. Stützensgrün. M. i 30. VII. 1741.
 — Ioh. Dan. Delitio Misn. dp. et prom. i S 1716 M 94.
 — Ioh. Dan. Christ. Elberfeld Westphal. i 18. V. 1789.
 — Ioh. Frdr. Dresden. M. i 27. X. 1762.
 — Ioh. Frdr. Servestan. Anhalt. S. i 6. V. 1755, dp. Iena.
 — Ioh. Geo. Hala Sax. prom. i S 1718 S 37.
 — Ioh. Geo. Islebia S. i 15. V. 1748.
 — Ioh. Geo. Schwarzenbach. dp. et prom. i S 1718 B 3.
 — Ioh. Gottfried Oelsnic. Var. M. idp. 14. X. 1720.
 — Ioh. Gottfried Wurzena dp. i S 1714 M 33.
 — Ioh. Gottlieb Arnstad. M. (Schwarzburgicus) i 17. V. 1747, phil. m. 21. II. 1748, vermuthlich receptus.
- Francke** Ioh. Gottlieb Augustoburg. M. i 18. VI. 1737, dp. Wittenberg.
 — Ioh. Gottlieb Leucopetraeus M. idp. 16. X. 1732.
 — Ioh. Gottlieb Wernsdorf. M. i 11. VI. 1743.
 — Ioh. Gottlob Neunkirchen. M. i 6. VII. 1744.
 — Ioh. Gottlob Treua Nar. M. i 24. V. 1752.
 — Ioh. Hnr. Martisburg. M. i 22. III. 1764.
 — Ioh. Mich. Ebersbacen. M. idp. 24. V. 1737.
 — Ioh. Mich. Reichenbac. M. idp. 5. VII. 1741.
 — Ioh. Pe. Leberecht Islebien. S. idp. 28. IV. 1741.
 — Ioh. Sam. Witteberga prom. i S 1718 S 43.
 — Ioh. Sigism. Servesta Anhalt. S. i 6. V. 1755, dp. Iena.
 — Ioh. Valentin. Mülhusa Thuring. M. idp. Aug. 1723.
 — Ioh. Zachar. Plavia Var. M. idp. 28. IV. 1730.
 — Olaus Cimbria Dan. S. i 22. X. 1729.
 — Salom. Gotthelf Nibra Var. M. i 4. VI. 1738.
 — Sam. Iac. Lugavien. M. i 19. V. 1727.
 — Wilh. Aug. al. Franke Leucopetraeus M. i 15. III. 1775.
- Fraenckel** Ioh. Gottlob Obitio Misn. s. Frenckel.
- Franckenberg** de Ioh. Ern. eq. Siles. P. i 19. VIII. 1730, dp. Halle.
- Franckenstein** Car. Frdr. Lips. dp. 20. X. 1722.
 — Christ. Frdr. Lips. dp. et prom. i W 1713 M 6.
- Franckenstein** de Hnr. Wilh. Moguntin. B. i 16. V. 1726, dp. Erfurt.
 — Ioh. Franc. Senftenberg. M. i 19. VI. 1727.
- Francken-Sierstorpff**, - Sierstorph de liber baro Casp. Hnr. eq. Hildesien. i 9. VII. 1772, dp. Erfurt.
- Franckius** s. Franck u. Francke.
- Franucus** Car. Siegfried Dresden. s. Franke.
 — Hnr. Gottlieb (-Gottlob) Teichwizen. s. Francke.
- Frاندorff** Cornel. Bened. Dresden. dp. i S 1713 M 15.
- Frank** Aug. Herm. Wildenfels. dp. 22. IV. 1799.
 — Gotthelf Alexand. Dresden. s. Franke.
 — Hnr. Wildenfels. dp. 22. IV. 1799, i 5. V. 1806.
 — Ioh. Phil. Curien. B. s. Franck.
 — Ludov. Guil. Wirsberg. Baruth. B. i 26. V. 1785.
- Franke** (vgl. Francke) Andr. Frdr. Lips. s. Francke.
 — Aug. Eilenburg. M. i 14. IV. 1809.
 — Car. Frdr. Obitio. M. i 25. V. 1808.
 — Car. Leberecht Gehofa Thur. M. i 1. VI. 1786.
 — Car. Guil. Sigism. Dresden. M. i 10. X. 1785.
 — Car. Siegf. al. Francus Dresden. M. i 1. V. 1752.
 — Car. Theophil. Auerbach. Var. M. i 30. V. 1763.
 — Christ. Dan. Weyden. s. Francke.
 — Christ. Gottfried Derkheim. Palatin., conversus, i 4. X. 1770.
 — Christoph. (Christ.-) Guilelm. Lips. s. Francke.
 — Christoph. Theophil. Raguno Anhaltin. S. i 9. VI. 1786, dp. Halle.
 — Ferdin. Polycarp. Frdr. Gehofen. M. i 1. VI. 1791.
 — Frdr. Guil. Sangerhusan. M. i 10. V. 1806.
 — Geo. Mich. Rohra Henneberg. i 30. IV. 1793.
 — Gotthelf Alexand. al. Frank Dresden. M. i 14. X. 1795.
 — Hnr. Gottlieb (-Gottlob) Teichwizen. Misn. s. Francke.
 — Hnr. Leopold. al. Francke Ileburg. M. i 13. III. 1806, med. b. 13. VIII. 1808, regii seminarii phil. sodalis extraordinar., phil. dr. et liberal. art. m. 8. III. 1810, med. lic. examinat. 20. X. 1810.
 — Ioh. Car. Aug. Dresden. i 15. VI. 1767.
 — Ioh. Car. Frdr. Wernsdorfen. s. Francke.
 — Ioh. Christ. Aug. Wernsdorfen. s. Francke.
 — Ioh. Christ. Gottlob Muscavia Lus. s. Francke.
 — Ioh. Christoph. Sangerhusan. M. i 29. IV. 1782.
 — Ioh. Elias Goerschnitien. Var. i 5. VI. 1793, dp. Wittenberg.

- Franke** Willh. Aug. Leupetraeus s. Francke.
- Fraenkel** Lövi Vratislav. P. i 22. IV. 1798.
- Franquet** Ioh. Franc. Car. Dresden. i 19. V. 1772.
- Ioh. Hnr. Dresden. M. i 19. X. 1774.
- Frantz** Ioh. Car. Vratislav. P. i 24. I. 1731.
- Ioh. Frdr. Brigen. Siles. P. i 12. V. 1740.
- Ioh. Frdr. Dresden. M. i 10. VI. 1754.
- Ioh. Mich. Meinungen. B. i 12. VII. 1727.
- Frantzcke** Car. Sigism. Bauteke Siles. P. idp. 4. V. 1733.
- Franz**, -zius Adam. Albertsdorf. M. i 27. V. 1771.
- Anton. Lewino Siles. P. i 27. VI. 1778.
- Car. Frdr. Vratislav. Siles. i 20. VII. 1744.
- Christ. Aug. Gebersdorf. i 14. V. 1789.
- Christ. Aug. Geren. M. i 19. V. 1778, dp. Iena.
- Christ. Ehregott Freiberg. M. i 16. VIII. 1759.
- Christ. Frdr. Brehen. S. i 17. X. 1752.
- Christ. Gottlieb Leuba Lus. P. i 9. V. 1785.
- Hnr. Gottlieb Lichtenstena M. i 8. VIII. 1748.
- Ioh. Christoph. Zschopau. M. i 20. IX. 1751.
- Ioh. Frdr. Schleicen. M. i 28. V. 1795.
- Ioh. Geo. Schoenberg. i S 1739.
- Ioh. Geo. Frdr. Lips. M. i 7. III. 1754, b. a. und m. 1. III. 1759, med. b. 29. XI. 1775, med. lic. 5. V. 1778.
- Ioh. Gottfried Zschopau. M. i 26. IX. 1753.
- Ioh. Gottlob Lips. M. i 7. X. 1788.
- Ioseph. Lewino Siles. P. i 27. VI. 1778.
- Fränzel**, Fraenzel Aug. Ludov. Maxen. M. i 4. V. 1807.
- Guil. Ern. Doebelen. i 19. V. 1770.
- Franzen** Adam Guil. Pommeran. S. i 6. X. 1747, dp. Iena, phil. m. W 1747, vermuthlich roceptus.
- Franzius** s. Franz.
- Franzkius** Mart. Pliskowiz. Lus. P. i 25. IV. 1758.
- Fraporta** Ignat. Tyrol. B. i 9. XI. 1750.
- Fraporta de** Car. Cajetan. Stuttgart. Wurtemberg. B. dp. 19. IV. 1763, i 26. X. 1766.
- Christ. Theophil. Lips. M. i 31. X. 1770.
- Ioh. Christ. Gottfried Lips. M. i 31. X. 1770.
- Fraendorff** Ioh. Christ. Coldic. prom. i S 1714 M 179.
- Ioh. Christ. Leucopetraeus M. i 2. X. 1750.
- Frauenhofer** Ioseph. Hagau. Palatin. B. i 6. X. 1733.
- Frauenlob** Ioh. Gottlieb Graeza Lus. i 24. X. 1737.
- Frauenstein** Car. Gottfried Dresden. M. i 25. V. 1771.
- Frdr. Aug. Dresden. M. i 12. X. 1771.
- Frauer** Mart. Lindau. Suev. B. idp. 27. IV. 1733.
- Frech** Ioh. Frdr. Ludovicopolitan. Byruth. B. i 6. VI. 1771.
- Fredersdorff** Gottfried Christ. Zwenckau. dp. i S 1713 M 25, prom. i W 1719 M 78.
- Ioh. Gottfried Zwenckau. Misn. dp. i S 1713 M 48, i 9. XII. 1721.
- Fredy** Christ. Thom. Dresden. M. i 4. II. 1777.
- Frege** Car. Christ. Guil. Wildenfels. M. i 28. IX. 1791.
- Christ. Albert. Lips. M. dp. 3. XI. 1784.
- Christ. Aug. Zwochau. M. i 19. IV. 1781.
- Christ. Gottlieb Lamperswald. M. idp. 29. IV. 1733.
- Christ. Wilh. Ludov. al. Fergen Wildenfels. M. i 19. X. 1733.
- Gottlieb Christ. Traugott Lamperswald. M. i 4. IV. 1755.
- Ioh. Gottfried Lamperswald. M. i 17. V. 1742.
- Fregius** Christ. Gottlob Imman. Maßilien. Franc. dp. 15. X. 1789.
- Christ. Sam. Ludov. Maßilien. Franc. dp. 15. X. 1789.
- Freiesleben, Freisleben, Freißleben** (vgl. Freisleben) Adolph. Ludov. Altenburg. M. idp. 24. V. 1731.
- Car. Aug. Altenburg. M. i 2. V. 1763.
- Freiesleben** Car. Aug. Lausa M. i 6. VI. 1791.
- Car. Ferdin. Dresden. M. i 4. VII. 1725, dp. Wittenberg.
- Car. Frdr. Geran. M. i 21. V. 1753.
- Christ. Adolph. Geran. M. i 11. X. 1758.
- Christ. Frdr. Geran. M. i 4. V. 1763.
- Gottfried Christ. Altenburg. M. idp. 15. V. 1731.
- Hnr. Ludov. Altenburg. Misn. dp. i W 1717 M 10, prom. i W 1717 M 92.
- Ioh. Car. Friberg. M. i 7. V. 1792.
- Ioh. Frdr. Dresden. M. idp. 3. XI. 1727.
- Wilh. Ludov. Altenburg. i 20. V. 1767.
- Freiesleben de** Hnr. Ludov. Geran. Nar. M. i 15. V. 1759.
- Freisleben, Freißleben** (vgl. Freiesleben) Car. Gottlob Zettliz. M. i 18. X. 1790.
- Christ. Frdr. Glauchau. Misn. dp. i S 1713 M 8, i 17. XI. 1725.
- Christ. Hnr. Misn. prom. i S 1713 M 164.
- Frdr. Ern. Ludov. Zettlicen. M. i 11. XI. 1778.
- Geo. Hnr. Altdorf B. i 1. V. 1754, dp. Altdorf.
- Ioh. Hnr. Smoellen. M. i 8. X. 1735, dp. Iena.
- Ioh. Ioach. Christ. Lips. M. idp. 8. IV. 1739, b. a. 21. XII. 1748, m. W 1748.
- Freisleben de** Christ. Frdr. M. M. i 9. V. 1746.
- Ioh. Frdr. M. i 9. V. 1746.
- Freißleben** s. Freiesleben u. Freisleben.
- Freitag** (vgl. Freytag) Gottlob Aug. Gera M. i 1. X. 1771.
- Ioh. Hnr. Bruchstad. (Tennstad.-) Thur. M. i 31. V. 1765, med. b. 20. III. 1780, med. lic. 9. IX. 1780.
- Freitag von** Löringshausen Ioh. Dorpat. Livon. P. i 27. V. 1797.
- Frenckel, Frenkel** Christ. Constans Bloßwitien. M. i 26. IV. 1788.
- Christ. Gottlob al. Frenkel Dresden. (Blaswizio-) M. i 24. V. 1754, b. a. und m. 16. II. 1758.
- Ferd. Gotthelf Luppä Oßitien. M. i 10. V. 1803.
- Frdr. Ern. Blaswiz. M. i 14. VI. 1756.

- Frenckel** Frdr. Victor Naumburg. Thur. i 5. XI. 1736, dp. Iena.
 — Ioh. Gottlob Oschatz. M. i im Dec. 1733.
 — Ioh. Gottlob Obitium dp. et prom. i S 1714 M 126.
 — Ioh. Gottlob al. Fraenckel Obitio M. i 24. V. 1752.
 — Maur. Gottlob al. Frencklius Blossic. M. i 17. X. 1758.
 — Theodor. Gottlob Bloßwitien. M. i 26. IV. 1788.
- Frentzel**, -elius, -nel (vgl. Frenzel) Car. Gottlob Petershain. Lus. P. i 22. VI. 1764.
 — Ioh. Andr. al. Frenzel Dewicen. M. idp. 19. III. 1737.
 — Ioh. Gottfried Dewitz. M. i 27. II. 1732.
- Frenz**, -zius Car. Megapolitan. i 12. XI. 1767.
 — Gottlob O. Dresden. M. i 12. V. 1787.
 — Ioh. Frdr. O. Dresden. M. i 14. V. 1788.
- Frenzel**, -elius (vgl. Frentzel) Car. Aug. Marienberg. M. i 20. V. 1798.
 — Christoph. Aug. Traugott Koenigswertha Lus. P. i 14. VI. 1751.
 — Dan. Gottfried Hoyerswerd. Lus. i 22. V. 1745.
 — Ern. Gottfried Budiſa Lus. P. i 10. XII. 1785.
 — Franc. Christoph. Auerstad. Thur. i 6. XI. 1792.
 — Franc. Iust. Auerstad. M. i 28. I. 1762.
 — Fürchtgott Frdr. Pulsnit. M. i 5. V. 1787.
 — Geo. Frdr. Ion. Lips. i 22. IV. 1776.
 — Gottfried Franckenau. M. i 29. V. 1747.
 — Gotthard Liebfried Hoyerswerda P. i 16. V. 1746.
 — Hnr. Gottlieb Geran. idp. 1. X. 1736.
 — Ioh. Adam. Aſenhusan. Tyrigeta i 12. VIII. 1767.
 — Ioh. Beniam. Schenau. Lus. P. i 5. XII. 1780.
 — Ioh. Christ. Gottfried Budiſa Lus. P. i 10. VI. 1754.
 — Ioh. Christoph. Dittersdorf. i 22. V. 1770.
 — Ioh. Christoph. Plavien. Misn. dp. et prom. i S 1719 M 85.
- Frenzel** Ioh. Dav. Freiberg. M. idp. 10. V. 1725.
 — Ioh. Frdr. Ileburg. M. i 12. VII. 1757.
 — Ioh. Gottfried Dentiz. M. dp. 3. X. 1724.
 — Ioh. Gottfried Geran. M. i 24. III. 1751.
 — Ioh. Gotthelf Schoenau. Lus. i 22. V. 1745.
 — Ioh. Mart. Mega-Lubolz. Lus. P. i 20. VI. 1764.
 — Ioh. Salom. Schoenau. Lus. P. i 5. V. 1763, dp. Wittenberg.
 — Ioh. Sam. al. Frentzel Schoena Lus. P. i 6. V. 1747.
 — Ioh. Theodor. Gottlob Schenau. Lus. P. i 4. III. 1782.
 — Ioh. Traugott Goedav. M. i 4. V. 1759.
- Frenzius** s. Frenz.
- Frese** Hnr. Revalia Esthon. i 2. V. 1768.
- Freſtorf** Gottlieb Hennig. Barbien. S. i 24. VII. 1749.
- Freudel** Ioh. Gottfried Magdeburg. i 26. III. 1778.
- Freundenberg** Sigism. Hirschberg. P. idp. 6. X. 1724.
- Freundenberger**, -erns Ioh. Gottlieb Dresden. M. i 29. V. 1749, b. a. 23. XII. 1756, m. 24. II. 1757.
- Freudius** Hnr. Vratislav. Siles. dp. et prom. i S 1716 P 46.
- Freund** Christ. Godfried Dresden. M. i 33. IX. 1763.
 — Constantin. Bened. Lips. dp. i S 1711 M 6.
 — Ern. Maur. Windischleba M. dp. et prom. i S 1719 M 68.
 — Frdr. Aug. Lips. prom. 1^{apf} i W 1710 M 37.
 — Imman. Gottfried Taubenheim. M. idp. 17. V. 1729.
 — Ioach. Gottlob Budiſa Lus. idp. 13. V. 1732.
 — Ioh. Frdr. Windischleuben. dp. et prom. i W 1711 M 46.
 — Ioh. Gottfried Loebau. Lus. i 22. IV. 1768.
 — Leopold. Christ. Lips. i W 1735.
 — O. Frdr. Windischlayba Altenburg. dp. et prom. i W 1718 M 48.
 — Paul. Constantin. Lips. i 30. VI. 1770.
 — Paul. Iac. Lips. M. i 26. IX. 1738.
- Freund** Sam. Ludwigsdorf. Lus. i 1. VI. 1768.
- Frey** Car. Friedrichsdorf. Lusat. i 2, med. b. 27. I. 1770, med. lic. 14. VII. 1775.
 — Car. Aug. Friberg. i 27. I. 1804.
 — Car. Melch. Lips. M. i 7. II. 1760.
 — Frdr. Christ. Oldendorf. Haß. i 2. XI. 1792, exmatriculatus ex concluso Concilii in actis sub F No. 525.
 — Ioh. Lindau. Suev. P. m. i 28. V. 1742, dp. Iena.
 — Ioh. Gottfried Freyberg. M. i 31. V. 1738.
 — Ioh. Traugott Oederan. Montan. i 6. V. 1773.
 — Ioh. Wencesl. Zittau. P. i 17. V. 1800.
- Freyberg**, -gius Car. Dan. Dresden. M. m. i 26. X. 1751, dp. Wittenberg.
 — Christ. Rud. Kühren. M. idp. 5. VI. 1721.
 — Conr. Sam. Cament. prom. i S 1718 P 69.
 — Dan. Aug. al. Freyberg Croebern. M. i 4. V. 1758.
 — Imman. Theophil. Dresd. M. i 22. V. 1755, dp. Wittenberg.
 — Ioh. Frdr. Aug. Groebern. M. i 28. III. 1783.
 — Ioh. Gottfried Großbarda M. i 29. IV. 1768.
 — Ioh. Mich. Dresden. M. i 21. V. 1744.
 — Ioh. Mich. Niederrabenstein. M. i 10. VI. 1775.
 — Phil. Traugott Cröbern. M. i 3. XI. 1797.
- Freyberg** de Wilh. Leop. eq. Anhalt. i 19. X. 1741, dp. Halle.
- Freyberger** Ioh. Wilh. Lips. dp. et prom. 1^{apf} i W 1710 M 23.
- Freybergius** s. Freyberg.
- Freyburg** Dan. Aug. Croebern. M. s. Freyberg.
 — Ioh. Gottlieb Milza Franc. B. idp. 9. X. 1729.
- Freydl** de Gottlob Ferdin. Ludov. eq. Palatin. i S 1739.
- Freyenfels** von Ern. Wilh. eq. Siles. P. idp. 13. I. 1721.
 — Ioh. Baptist. eq. Moguntin. B. i 2. I. 1753.
- Freyer** Christoph. Beniam. Vratislav. P. i 24. V. 1809, dp. Frankfurt.

- Freyer** Ioh. Gottfried Varsavia P. i 8. VI. 1752.
 — Ioh. Ludov. Lips. i 15. III. 1779.
 — Zachar. Ciza Misn. dp. et prom. i S 1717 M 98.
Freygang Frdr. Gottlob Heburg. M. i 31. V. 1749.
 — Geo. Iac. Heburg. M. i 17. X. 1773.
 — Geo. Reinhard. Heburg. M. idp. 13. V. 1733.
 — Ioh. Dan. Cament. P. idp. 13. VI. 1726.
Freymann de Ludov. Livon. i 23. VII. 1792, dp. Iena 1791.
 Hic cum e Ienensi Academia ad nos acceßisset seque turbarum Ienae d. 10. Iunii actarum prorsus innocentem sanctissime adfirmaßet, postea autem, tabulis Ienae d. 4. Aug. editis, quibus tanquam unus e ducibus istarum turbarum proscribitur, ad nos d. 23. e. m. adlatis, mendacii convictus eßet, statim e nostra etiam litterarum universitate, fide pactorum inter utramque Academiam intercedentium, perpetuo exulare iußus est.
Freytmuth Ios. Posen. Hung. B. i 12. XI. 1781, dp. Göttingen.
Freystein Car. Frdr. Schneeberg. M. i 28. X. 1745.
 — Frdr. Erdmann. Dresden. dp. i S 1715 M 16, i 15. V. 1724.
 — Frdr. Gustav. Dresden. dp. 19. X. 1715 M 1.
 — Ioh. Christoph. Schneeberg Misn. dp. et prom. i S 1717 M 61.
Freytag (vgl. Freitag) Car. Frdr. Guil. Anton. Treffurt. Thur. M. i 7. VI. 1805.
 — Car. Gotthalf Zvicau. M. i 15. V. 1764.
 — Frdr. Car. Numburg. M. i 17. V. 1784.
 — Frdr. Gotthelf Porten. M. idp. 1. V. 1741, iur. utr. b. extra fac. 14. IX. 1748.
 — Geo. Gottfried Gersdorf. M. idp. 22. V. 1723.
 — Hnr. Guil. Netschkau. M. i 19. VIII. 1778.
 — Ioh. Gotthelf Querfurth. M. i 10. VII. 1783.
 — Ioh. Hnr. Tenstad. Thur. M. i 8. VI. 1775, dp. Erfurt.
Freywaldus Christoph. Frdr. Bomen. M. i 2. VI. 1764.
- Fribelius** Ioh. Iac. Lips. dp. et prom. i W 1718 M 46.
Friccius Franc. Hnr. Holma Hols. S. idp. 10. V. 1728.
 — Ioh. Gottfried Gottorp. Holsat. S. i 1. V. 1727.
Friccius de Christ. Frdr. eq. Holsat. S. i 10. V. 1765, dp. Göttingen.
Frick Albert. Ulmen. B. i 10. X. 1735, dp. Iena, b. a. 17. XII. 1735, m. 16. II. 1736.
 — Ern. Wilh. Vratislav. P. idp. 26. IV. 1725.
 — Hnr. Aug. Dresden. prom. i S 1711 M 118.
 — Ioh. Ulmen. prom. i S 1715 B 28.
 — Ioh. Ant. Mutschen. M. idp. 16. X. 1729.
 — Ioh. Aug. Gehren. Misn. s. Fricke.
 — Ioh. Casp. al. Frikius Ulmen. B. i 7. IV. 1728, dp. Tübingen 13. X. 1724.
Fricke Ioh. Aug. al. Frick. Gehren. M. i 25. VI. 1778.
 — Ioh. Bernhard. Gehren. Thur. M. i 22. IV. 1740.
Fridel Gottlob Renat. Zorba (Zorbavia-) M. i 4. VII. 1786, dp. Wittenberg, m. 18. II. 1790.
Fridemannus Ioh. Gottlieb Stolpien. M. i 18. IV. 1766.
Friderich Hieron. Dav. al. Fridrich Hamburg. S. i 12. V. 1746, med. b. 18. VII. 1750, med. lic. 25. IX. 1750.
Friderici, **Friderici** Car. Gottlob Curia M. i 8. VI. 1761.
 — Car. Gottlob Celestin. Erbigsdorp. M. i 8. VI. 1789.
 — Car. Iul. Aug. Treffurt. S. i 14. VII. 1772, dp. Halle.
 — Car. Sam. Wilh. Lips. dp. 11. V. 1772.
 — Christ. Gottlob Droysig. M. i 28. IX. 1761, dp. Iena.
 — Christ. Gottlob al. Fridrici Geran. Var. M. i 3. VI. 1769.
 — Christ. Gottlob Eduard al. Friderici Gera M. i 13. V. 1806, Advocat in Leipzig, iur. utr. dr. 30. XII. 1813.
 — Christ. Hnr. Car. Geran. M. i 11. VI. 1765.
 — Christ. Leberecht Wilh. Grosleinung. Thuring. M. i 1. XI. 1797.
 — Christlieb Fürchtegott Kurzlipdorf. S. i 15. X. 1786.
- Friderici** Christoph. Anton. Mühlhusan. i 10. X. 1732, dp. Halle.
 — Conr. Iul. Mockriz. M. i 18. IV. 1750.
 — Ferdin. Iul. Guil. Treffurt. Thur. M. i 3. V. 1769.
 — Frdr. Islebien. S. idp. 28. IX. 1730.
 — Ioh. Culmbacen. i 15. X. 1772.
 — Ioh. Anton. Car. Phil. Treffurt. Thur. M. i 20. III. 1755.
 — Ioh. Christ. Görlic. dp. et prom. i S 1718 P 41.
 — Ioh. Christ. Lips. s. Friedrich.
 — Ioh. Christlieb (-Christophil.) al. Friderici Frauenpriesnitien. (Briesnitia Dominarum Tautenburgiens) M. i 28. IX. 1722, dp. Iena, b. a. 12. XII. 1722, m. 11. II. 1723.
 — Ioh. Conr. Delitien. M. i 13. IV. 1748.
 — Ioh. Gottfried Marglißa Lus. P. i 24. V. 1791.
 — Ioh. Gottfried Sayna Mosellan. i 24. X. 1747.
 — Ioh. Gottlieb al. Friderici Lips. dp. 22. XII. 1723, i 3. II. 1735, b. a. 26. XI. 1740, m. 16. II. 1741.
 — Ioh. Guil. Aug. Blankenburg. S. i 24. V. 1778, dp. Helmstedt.
 — Marc. Hnr. Lubec. S. i 25. IV. 1766.
 — Maximil. Fürchtegott Leberecht Erbisdorp. M. i 23. III. 1792.
 — Melch. Gryphimontan. P. idp. 22. IV. 1722.
Fridericus Geo. Bederkesa-Bremen. S. idp. 25. X. 1736.
Fridler Christ. Theophil. Wunsch. M. i 6. VI. 1777.
Fridrich Hieron. David. Hamburg. s. Friderich.
 — Ioh. Amand. Pegau M. i 13. VII. 1740.
 — Ioh. Aug. Dresden. M. i 14. X. 1800.
Fridrichs Christoph. Conr. Wilh. Hannoveran. S. i 21. IV. 1752, dp. Helmstadt.
Fridrici Christ. Gottlob Geran. s. Friderici.
 — Christ. Hnr. Car. Geran. M. s. Friderici.
Fridsk Mathi. Cimbro Dan. S. i 15. XI. 1766.
Friebe Ern. Sam. Alt-Seidenberg. Lus. P. i 9. V. 1807.
 — Sam. Landshut. Siles. P. i 11. VIII. 1723, dp. Halle.

- Friebel** Ioh. Christoph. Häselicht-Stolpen. M. i 11. VI. 1759.
— Ioh. Gottlob Sadisdorf. M. i 25. V. 1771.
Fried Ioh. Mich. Lips. M. i 3. VII. 1755.
Friedeborn Geo. Christ. Schmiedeburg. prom. i S 1719 M 137.
— Ioh. Frdr. Lauba Lus. P. idp. 30. IV. 1731.
Friedel, -elius Adolph. Erdmann. Bornen. M. i 20. III. 1752.
— Christ. Frdr. Wurcen. M. i 27. III. 1749.
— Christ. Gottlieb Grunhayn. M. i 28. IV. 1796.
— Ern. Iac. Hnr. Heldrunen. M. i 11. X. 1783.
— Frdr. Imman. Lichtenstena dp. 19. IV. 1782, i 3. VI. 1784
— Gabr. Gottlieb Coerlic. Pomer. S. i 3. V. 1730, dp. Iena.
— Gottlieb Michelowiz Misn. dp. et prom. i S 1712 M 60.
— Gottlieb Osterfeld. M. idp. 20. IV. 1739.
— Gottlob Leberecht Boehlen. M. i 3. III. 1783, m. 2. III. 1786.
— Ioh. Alb. Lips. M. i 7. VIII. 1745.
— Ioh. Christ. Boehlen. M. i 13. X. 1775.
— Ioh. Ern. Lips. M. dp. 24. VI. 1806.
— Ioh. Ern. Onoldin. idp. 19. VII. 1732.
— Ioh. Gottfried Lips. dp. et prom. i W 1712 M 38.
— Pe. Frdr. Riga P. i 29. XI. 1781.
Friedemann Christ. Huldreich. Gorlic. P. i 5. X. 1750.
Friedenlieb de Leop. Andr. Fritze Neosolien. Hungar. dp. et prom. i S 1713 P 61.
Friedenreich Ern. Iac. Gottlob Bomsdorf. Lus. P. i 29. IV. 1799.
— Iac. Leiningen. B. i 18. XII. 1762.
Friedenthal de Ioseph. eq. Siles. P. i 8. II. 1751.
Friederich Car. Aug. Zittau. Lus. idp. 24. IV. 1736.
— Ioh. Beniam. Dav. Sietzscha M. s. Friedrich.
— Ioh. Gottlieb Lips. s. Friedrich.
Friederici Car. Gottlob Curia M. s. Friderici.
— Christ. Gottlob Eduard. Geran. M. s. Friderici.
— Ioh. Christlieb Briesnitia Dominarum s. Friderici.
Friederici Ioh. Geo. Rudelstad. i S 1739.
— Ioh. Gottlieb Lips. s. Friderici.
Friedericus s. Friedrich.
Friedland Frdr. Gottlob Naumburg. M. i 5. X. 1758.
— Sam. Bretlebia Thur. dp. et prom. i W 1711 M 53.
Friedler Car. Adolph. Wärschnic. i 30. V. 1776.
Friedrich, **Friedericus** Car. Lips. dp. 20. VIII. 1800.
— Car. Aug. Dresden. M. i 26. V. 1791.
— Car. Beniam. Sagan. P. i 18. X. 1774.
— Car. Gottlieb Lips. M. i 14. IV. 1809, med. b. 26. X. 1811, med. lic. examinat. 3. IX. 1814.
— Car. Gottlieb Schneeberg. i 4. VI. 1789.
— Car. Leberecht Lösten. Thur. M. i 28. VI. 1729.
— Christ. Gottfried Cygnen. M. i 3. VI. 1760.
— Dan. Christoph. Querfurt. M. i 29. III. 1765, dp. Halle.
— Gottfried Longo Rhondorf. M. i 24. V. 1769.
— Gottfried Müncheroda Thur. M. i 27. III. 1789.
— Gottlieb Hnr. Eisenberg. M. i 20. X. 1753.
— Guil. Zwickau. M. i 18. V. 1805.
— Ierem. Gryphiberga (Greyphiberga-) Siles. dp. i S 1711 P 4, dp. et prom. i S 1711 P 37, b. a. 2. VI. 1714, m. 14. II. 1715.
— Ioh. Beniam. Dav. al. Friederich Sietzscha M. dp. 3. IX. 1781.
— Ioh. Car. Dresden. M. i 15. V. 1801.
— Ioh. Car. Christ. Schneeberg. M. i 1. VIII. 1785.
— Ioh. Christ. al. Friderici Lips. prom. i W 1711 M 76, b. a. vermuthlich W 1714, m. 13. II. 1716.
— Ioh. Christoph. Rochliz. M. dp. 24. IV. 1725, i 4. X. 1731.
— Ioh. Dav. Beniam. Sietzschen. M. i 14. IX. 1799, phil. dr. et liberal. art. m. 24. II. 1803.
— Ioh. Geo. Hnr. Sorau. P. i 10. V. 1786.
— Ioh. Gottlieb Cygnea M. i 29. V. 1771.
— Ioh. Gottlieb al. Friederich Lips. M. i 12. V. 1758.
Friedrich Ioh. Guil. Lips. dp. 23. VII. 1804, i 14. IV. 1809.
— Ioh. Zachar. Lauchstad. M. i 12. VIII. 1765.
— Nathanael Gottlieb Nicolaiburg. Morav. P. i 17. XII. 1770.
— Simon. Langenreinsdorf. M. dp. 11. IX. 1787, i 3. VI. 1788.
Friedrich de Ioh. Aug. Wilh. eq. M. dp. 14. IX. 1761.
Friedsam Geo. Cibinio Transylvan. P. i 28. I. 1749.
Fries Iac. Frdr. Barby S. i 20. X. 1795.
Fries a comes Maur. Vindobonen. i 18. X. 1794.
Friese Car. Frdr. Ferdin. Breslau. P. i 6. VI. 1807, dp. Halle 15. X. 1804.
— Car. Ioach. Dantiscan. P. i 8. V. 1759, dp. Regiomontii.
— Car. Mathi. Lips. M. i 23. III. 1758.
— Gottfried Bernsdorf. Siles. P. idp. 14. V. 1721.
— Ioh. Gottlieb Ottendorp. M. i 8. V. 1790.
— Ludov. Adolph. Palaepolitan. i 30. V. 1744.
Friesen de Ioh. Geo. Frdr. eq. M. i 22. V. 1775, dp. Wittenberg.
Friesen, Frise liber de baro Car. Dresden. M. i 1. X. 1804.
— Car. Aug. idp. 28. V. 1736.
— Car. Aug. eq. M. i 9. VI. 1763.
— Hnr. Adolph. Dresden. M. i 4. V. 1799.
— Ioh. Frdr. Ern. idp. 28. V. 1736.
— Ioh. Geo. Frdr. Roeda M. i 16. III. 1764, examinat. in fac. iuridica 20. XI. 1775.
Friesen, Frisen a comes Aug. Henning. Dresden. M. i 30. XI. 1740, dp. dudum.
— Frdr. Hnr. dp. 11. III. 1727.
Friesner s. d. folg.
Frießner, -sner Franc. Aug. Auerbac. M. i 17. V. 1805.
— Gottlob Frdr. Auerbac. M. i 21. IX. 1803.
Frietzsch, -sche Car. Theophil. (-Gottlieb) Meffersdorf. Lusat. P. dp. 18. XII. 1774, i 25. IV. 1776.
Frietzsche Car. Hnr. al. Fritzsche Lauba Lusat. P. dp. 16. X. 1745, i 26. IV. 1752.
— Car. Theophil. (-Gottlieb) Meffersdorf. Lusat. s. Frietzsch.

- Frietzsche** Ferdin. Siegm. Sohlandin. Lusat. s. Fritsche.
 — Ioh. Aug. Hnr. Lauban. P. i 24. IV. 1801.
Frikus Ioh. Casp. Ulmen. s. Frick.
Frikke Frdr. Bernburg. S. i 15. X. 1798, dp. Iena 1796.
Frisch Car. Frdr. Rodavia Var. M. i 26. II. 1799.
 — Car. Frdr. Sorbig. S. i 22. IV. 1771.
 — Geo. Gottlob Erbisdorf. M. idp. 9. X. 1736.
 — Ioh. Adam. Helmbrecht. Baruth. B. i 12. XI. 1784.
 — Ioh. Christoph. Erbisdorf. M. i 20. V. 1740.
 — Ioh. Frdr. Erbisdorf. Hermundur. (Dittersbach bei Freiberg) i 20. X. 1737, m. a., theol. b. 1748.
 — Ioh. Frdr. Taucha M. (Tauchen.) dp. 3. II. 1761, i 20. IV. 1768.
 — Mathi. Hnr. Berolin. March. i 26. III. 1768.
 — Phil. Iac. Berolin. S. i 5. VIII. 1727.
Frischmuth Ioh. Elias Petriroden. Thur. M. idp. 27. X. 1727.
Frischtatzki, -tatzky Ioh. Tarnoviz. Siles. P. idp. 5. V. 1738.
 — Paul. Tarnoviz. Siles. idp. 4. V. 1736.
Frise de liber baro s. Friesen de liber baro.
Frisen a comes s. Friesen a comes.
Frisius Car. Aug. Altenburg. idp. 14. V. 1732.
 — Hnr. Ant. Oldenburg. S. i 28. IV. 1735.
 — Ioh. Christ. Berna Oldeburg. S. i W 1735.
 — Ioh. Salom. Altenburg. M. idp. 17. V. 1731.
Fritsch, Fritsche (vgl. das.) Aug. Traugott al. Fritsche Dresden. i S 1739, b. a. und m. 21. II. 1743.
 — Car. Christ. Oberdorf. Thur. M. i 18. X. 1808.
 — Car. Gottfried Gotland. dp. et prom. i S 1714 P 5.
 — Christ. Frdr. Lips. M. dp. 14. III. 1788.
 — Christoph. Oederan. M. i 3. V. 1728.
 — Ferdinand. Gottlob Lauba Lus. P. dp. 29. VIII. 1749.
 — Frdr. Salsit. Cizen. M. i 18. II. 1785.
Fritsch Frdr. Dav. Oppershusan. M. i 25. X. 1776.
 — Geo. al. Fritsche Schoppenhaina (Schoppelshaina-) Misn. dp. i S 1714 M 19, i S 1717 M 108.
 — Gottlob Nauendorf. i 7. VI. 1777.
 — Hnr. Frdr. Duben. S. idp. 13. III. 1739.
 — Ioh. Christ. Hertzberga dp. et prom. i S 1718 S 14.
 — Ioh. Christ. Numburg. dp. et prom. i S 1718 M 76.
 — Ioh. Christ. Numburg. prom. i S 1718 M 145.
 — Ioh. Christoph. al. Fritsche Ilmopolitan. Schwarzburg. i 1. XI. 1730, b. a. 8. XII. 1731, m. 21. II. 1732.
 — Ioh. Christoph. Redviz. Var. M. i 3. X. 1747, dp. Erlangen.
 — Ioh. Elias Thorau. Thur. M. idp. 12. V. 1724.
 — Ioh. Frdr. Gottf. al. Fritsche Duben. M. i 6. VI. 1752.
 — Ioh. Gottlieb Aug. Daben. M. i 5. V. 1745.
 — Ioh. Gottlob Stolpen. M. i 29. V. 1752.
 — Ioh. Wilh. Chemnit. prom. i S 1714 M 200.
 — Phil. Casp. Lips. M. i 26. X. 1744.
 — Theophil. Beniam. Vratislav. P. i 24. VII. 1737, dp. Frankfurt.
 — Thom. al. Fritschius Lips. dp. et prom. i S 1717 M 96.
Fritsch de Car. Abr. eq. M. i 3. V. 1749.
Fritsch de liber baro Aug. Dresden. M. i 28. IV. 1786.
 — Car. Dresden. M. i 28. IV. 1786.
 — Car. Guil. Vinarien. dp. 5. III. 1777.
 — Car. Guil. Vinarien. M. i 27. IV. 1788, dp. Iena.
 — Frdr. Aug. Vinarien. dp. 5. III. 1777.
 — Iac. Frdr. Dresden. M. i 6. VIII. 1744.
 — Ludov. Gottlieb Hnr. Vinarien. dp. 5. III. 1777.
Fritsche (vgl. Fritsch) Car. Christoph. Cizen. M. i 11. VI. 1740, b. a. und m. 13. II. 1744.
 — Car. Dav. Audio M. dp. 7. X. 1720.
 — Car. Ferdin. Leberecht Coren. M. i 8. IV. 1782.
 — Car. Frdr. Schmid|berga M. i 24. X. 1741.
 — Car. Gottfried Gorlitten. P. i 9. IV. 1761.
Fritsche Car. Gottf. Neohusa M. i 22. VI. 1756.
 — Car. Gottlieb Pirnen. M. i 1. V. 1769.
 — Christ. Adolph. Mitweyden. i 26. VI. 1770.
 — Christ. Ferdin. al. Fritschius Mitweiden. M. i 22. II. 1768.
 — Christ. Ferdin. Mitweiden. M. i 12. X. 1798.
 — Christ. Frdr. Freiberg. dp. et prom. i W 1719 M 34.
 — Christ. Frdr. Neuhusa M. i 11. VI. 1760, dp. Wittenberg 1759.
 — Christ. Frdr. Pforta Lus. i S (Apr.) 1766.
 — Christ. Gottfried Geyera M. i 20. V. 1800.
 — Christ. Gottfried Sangerhusan. M. i 14. V. 1765.
 — Christ. Gottlieb Nezkau. Var. dp. et prom. i S 1712 B 5.
 — Christoph. Gottlob Solando Lusat. dp. et prom. i S 1716 P 18.
 — Ferdin. Siegm. al. Frietzsche Sohlandin. Lus. P. idp. 2. V. 1731.
 — Frdr. Ern. Trebsen. M. i 26. IV. 1759.
 — Frdr. Gottf. Dresden. M. i 11. V. 1751.
 — Frdr. Sam. Freyberg. M. i 19. IX. 1755.
 — Gottfried Andr. Lothaynen. M. i 4. VI. 1762.
 — Hnr. Iul. Christ. Torgau. M. i 13. VI. 1740.
 — Hiob Ciza dp. et prom. i S 1712 M 69.
 — Ioh. Aug. Elstertrebiz. Pegau. M. i 10. III. 1784.
 — Ioh. Aug. Plavia Varisc. s. Fritsche.
 — Ioh. Christ. Geran. M. idp. 23. X. 1727.
 — Ioh. Christoph. Freiberg. Misn. dp. et prom. i S 1713 M 124.
 — Ioh. Christoph. Seida M. i 27. VI. 1748.
 — Ioh. Dav. al. Fritschius Pegau. M. i 31. III. 1746.
 — Ioh. Dorotheus Nauendorf. Cizen. s. Fritzsche.
 — Ioh. Frdr. Blanckenhayn. M. i 26. VI. 1753.
 — Ioh. Frdr. Beniam. Einsidel. M. i 12. VI. 1794.
 — Ioh. Geo. al. Fritschius Mohornen. M. i 16. VI. 1734.

- Fritsche** Ioh. Gottfried Geran. Var. M. i 28. IX. 1769.
 — Ioh. Gottfried Großahra Var. M. i 19. VI. 1734.
 — Ioh. Gottfried Mogorna M. i 19. VII. 1740.
 — Ioh. Gotthelf al. Fritschius o. Fritschius Pegau M. i 29. VIII. 1751, b. a. 20. XII. 1755, m. 4. III. 1756.
 — Ioh. Gottlieb al. Fritschius Sollandia Lus. dp. et prom. i S 1719 P 55.
 — Ioh. Gottlob Elstra Lus. P. i 1. X. 1738.
 — Ioh. Mich. Glaucha M. i 29. IV. 1765, dp. Iena.
 — Maur. Lips. M. dp. 15. X. 1809.
 — O. Leberecht Hertzberg. S. dp. 19. VIII. 1726, i 23. VIII. 1726.
 — Paul. Christoph. al. Fritsch Cizen. dp. 28. VIII. 1740, i 29. V. 1747, b. a. 22. XII. 1751, m. 24. II. 1752.
 — Quodvultdeus Zehra M. i 30. V. 1765.
Fritschius s. Fritsch, Fritsche u. Fritzsche.
Fritz, Friz (vgl. Fritze) Franc. Car. Neusolien. dp. et prom. i W 1718 P 23.
 — Ioh. Baptist. Gera M. i 2. V. 1755.
 — Ioh. Frdr. Suhla Franc. i 13. V. 1746.
 — Ioh. Guil. Suhla Franc. i 10. VI. 1745.
 — Ioh. Mart. Neosolien. Hungar. dp. et prom. i W 1719 P 16.
Fritze Andr. Christoph. Mor. Lubben. Lus. P. i 22. X. 1799.
 — Car. Guil. al. Fritz Lübben. Lus. P. i 29. IV. 1796.
 — Frdr. Aug. Imman. Lubben. Lus. P. a. m. i 12. VIII. 1799, dp. Wittenberg.
Fritzs (vgl. Fritzsche) Ioh. Ehrenfried Volckersdorf. P. i 5. X. 1745.
 — Ioh. Frdr. Geran. i S 1739.
Fritzsche (vgl. Fritsche und Fritsch) Adam Frdr. Cizen. M. i 22. IV. 1762.
 — Car. Dav. al. Fritschius o. Fritschius Pegau. M. idp. 27. IV. 1722, b. a. 23. VI. 1725, m. 24. II. 1729.
 — Car. Frdr. Christ. Torgau. S. i 26. VI. 1745.
Fritzsche Car. Gottlob Dresden. M. i 6. V. 1796.
 — Car. Hnr. Lauba Lusat. s. Fritzsche.
 — Christ. Adolph. Dresden. M. i 10. VII. 1730, dp. Wittenberg.
 — Christ. Andr. Freiberg. M. i 16. VI. 1733, dp. Wittenberg 1732.
 — Christ. Ehrenfried Adolph. al. Fritsch Lucca Lus. P. idp. 6. VI. 1730, iur. utr. b. extra fac. 6. VII. 1736, iur. utr. dr. extra fac. 19. VII. 1736.
 — Christ. Frdr. Naundorf. M. i 17. X. 1792.
 — Christ. Frdr. Nerckwiz. Thur. i S 1739.
 — Christ. Gottlieb Anneberg. i 20. X. 1802.
 — Christ. Leberecht Pegau. i 15. X. 1789.
 — Christoph. Gottlob Zizen. M. i 25. III. 1747.
 — Dan. Frdr. Rögltien. M. i 7. V. 1785.
 — Frdr. Aug. Dresden. M. i 15. V. 1781, dp. Wittenberg.
 — Frdr. Gotthelf Sorau. P. i 4. V. 1787.
 — Glaubrecht Leberecht Nauendorf. Thur. M. i 4. IV. 1799.
 — Ioh. Andr. Gottgetreu al. Fritschius Naundorf. Cizen. M. i 25. IV. 1780, eccles. Groicen. pastor, m. diplomatic. 10. III. 1791.
 — Ioh. Aug. al. Fritsche Plavia Var. M. i 30. IV. 1746.
 — Ioh. Aug. Plavien. M. i 16. IX. 1780.
 — Ioh. Christ. al. Fritsch Plavien. Nar. M. i 24. V. 1764.
 — Ioh. Christoph. Penic. M. idp. 6. X. 1722.
 — Ioh. Dan. Martisburg. M. i 25. VI. 1745.
 — Ioh. Dorotheus al. Fritsche Nauendorf. Cizen. i 22. I. 1805.
 — Ioh. Frdr. Elstertrebunz. M. i 15. XI. 1779.
 — Ioh. Geo. al. Fritschius Colmnicen. M. i 12. VI. 1727.
 — Ioh. Gottfried Zehmen. M. i 29. X. 1790.
 — Ioh. Gotthelf Pegau. M. i 18. X. 1788.
 — Ioh. Gottlieb Colmnitz. M. i 18. V. 1773.
 — Ioh. Imman. al. Fritzsche Martisburg. M. i 24. IV. 1780.
Fritzsche Ludov. Gottwart Meffersdorf. Lus. i 20. IV. 1793.
 — Siegm. Ehrenfried al. Fritschius Meffersdorf. i 20. IV. 1779.
Fritschius (vgl. Fritzsche) Ioh. Gotthelf Pegau Misn. s. Fritsche.
 — Wolfg. Sam. Gefellen. M. i 2. XI. 1773.
Friz s. Fritz.
Fritzsche Gotthold Leberecht Poenic. M. i 13. VI. 1778.
 — Ioh. Imman. Martisburg. s. Fritzsche.
Frobe Christ. Aug. Lips. M. dp. 3. III. 1798.
 — Frdr. Sigism. Lips. M. dp. S 1758, i 27. V. 1762, iur. utr. b. extra fac. 7. I. 1784, iur. utr. dr. extra fac. 4. XI. 1784.
Froebe Frdr. Christ. Oberdorla Thur. M. i 22. V. 1784.
 — Ludov. Gottlob Oberdorla Mühlhausen. S. i 30. IX. 1795.
Froeber Christoph. Gottlieb Freiberg. M. idp. 21. IX. 1726.
Froebe Frdr. Aug. Guil. Gorsleben. Sachsenburg. i 28. V. 1789.
Froeden Car. Guil. Lips. M. i 26. IX. 1796, dp. 21. II. 1781.
Froeger Gabr. Gottlieb Auerbacen. M. idp. 17. IV. 1739.
Frohberg Laur. Frdr. Königroda M. dp. et prom. i S 1719 M 115.
Frohberger Christ. Theophil. Wehla M. i 14. VI. 1764, dp. Halle 1762.
Fröhde Ioh. Gottlob Lobstad. M. i 8. VII. 1774.
Froehlich Ioh. Hnr. Münchenbernsdorf. M. i 18. III. 1777.
Frohn Christ. Adolph. Müllhusin. Thur. M. i 12. VII. 1729.
 — Ioh. Gottfried Cizen. M. i 22. X. 1787.
Frohne Car. Gottlob Christoph. Schkeitbar. M. i 17. V. 1794.
 — Ioh. Adolph. Guil. Niederwünsch. M. i 25. IV. 1788.
Frohnert Ioh. Christ. Leucopetraeus M. i 10. V. 1780.
Frohs Dav. Car. Gottlob Oberschaario M. i 27. V. 1794.
Frohwein, -weinius Christ. Frdr. Thur. M. i 20. X. 1721, dp. Iena.
 — Ioh. Dav. Donndorf. Thur. M. i 19. IX. 1781.

- Froelich**, -ichius, Frölich Casp. Weisenborn. M. i 24. IV. 1731, b. a. 8. XII. 1731, m. 21. II. 1732.
— Christ. Theophil. Bilicen. Siles. P. i 10. V. 1764.
— Gottfried Zittau. Lus. P. i 8. II. 1757, med. b. 26. III. 1760, med. lic. 24. IV. 1767.
— Gotthelf Pe. Rigen. P. i 19. X. 1753.
— Gottlob Christ. Riga Livon. P. i 3. XI. 1750, dp. Iena 1749.
— Ioh. Gottfried Rosbac. Thur. M. i 17. V. 1784.
— Ioh. Hnr. Lips. M. i 25. VII. 1724, dp. Halle.
— Ioh. Sam. Gorlic. P. i 18. V. 1764.
— Sam. Gottlob (-Gottfried, -Gottlieb) Gorlic. P. i 15. X. 1742, iur. utr. b. extra facultatem 22. V. 1748, iur. utr. dr. extra facultatem 6. VI. 1748.
— Sigism. Frdr. Budiša Lus. P. i 30. IV. 1796.
— Wolfg. Hnr. Rengersdorf. Lus. P. idp. 14. X. 1729.
Frolob Dan. Lips. M. i 26. III. 1783.
— Ioh. Christ. Lips. M. i 11. VII. 1784.
Fromage des Feugré Charles Mich. Franc. Vietta Norman. B. i 31. VII. 1807, med. b. 31. VII. 1807, med. lic. examinat. 31. VII. 1807.
Froman Gotthilf Ringerecht Nickelsburg. i 24. IX. 1770.
Fromann Iac. Conr. Nordhusa Thur. dp. et prom. i S 1713 M 110.
Fromberg de Car. Aug. eq. Lus. P. i 19. IV. 1774.
— Bernhard. Aug. eq. Lus. P. i 12. V. 1794.
— Frdr. Aug. eq. Lus. 1. XI. 1737.
— Frdr. Christ. eq. Lus. P. i 12. V. 1794.
Froemel Ioh. Christoph. Colleda M. idp. 16. X. 1726.
Fromhold, -dus, Frommhold (vgl. das.) Car. Frdr. Rochliz. dp. 13. I. 1734, i 12. V. 1746.
— Ferdin. Rochlic. Misn. prom. i W 1713 M 35.
— Ioh. Hnr. Schmoella Altenburg. M. i 3. IV. 1781.
— Ioh. Mich. Rochlic. dp. 7. XI. 1743, i 13. I. 1752.
— Theodor. Rochlit. Misn. prom. i S 1715 M 165.
Fromhold de Ioh. eq. Livon. P. i 7. V. 1795.
Fromholt Ioh. Mich. Lips. s. Frommhold.
Fromm Elias Salom. Phil. Meiningen. Franc. B. i 26. V. 1783, dp. Göttingen.
— Geo. Armin. Meiningen. B. i 17. V. 1798.
— Ioh. Wiesbadia B. i 15. VIII. 1806.
— Nathanael Ephr. Dirsau Bor. P. i 19. VII. 1721, dp. Rostock.
Frommann, -mannus Adam. Justin. Halen. i 16. IV. 1768.
— Aug. Bernhard. Coburgo Franc. dp. et prom. i S 1719 B 3, b. a. 29. XI. 1721, m. 12. II. 1722.
— Car. Frdr. Coburg. Franc. B. idp. 17. VIII. 1722.
— Frdr. Wilh. Tubingen. Suev. i 15. XI. 1726.
— Ludov. Gottlieb Schleusingen. Henneberg. B. i 2. VI. 1742.
— Math. Theophil. Peisera P. i 23. VI. 1774, dp. Wittenberg.
Frommelt Gottfried Sam. Freiberg. M. i 5. VI. 1754.
— Gottlob Sigism. Friberg. M. i 4. VI. 1808.
Frommhold Ioh. Car. Dresden. M. i 12. I. 1725.
— Ioh. Dan. Frdr. Geran. M. i 15. V. 1795.
— Ioh. Gottfried Rochsburg. M. i 8. V. 1782.
— Ioh. Mich. al. Fromholt Lips. dp. i S 1712 M 29, prom. i W 1718 M 70.
Frommichen Ioh. Hnr. Erfurt. M. i 27. X. 1730.
Froemling Ioh. Hnr. Budiša P. i 10. VII. 1762.
Froeninger Christoph. Frdr. Elterlein. M. i 4. V. 1744.
Fronius Bartholom. Theophil. Transylvan. P. i 15. X. 1774, dp. Halle.
Fronmüller Geo. Tob. Christoph. Norimberg. i 21. V. 1768, dp. Altorf 1765.
Froniep Iust. Frdr. Lubec. i im Mai 1766, phil. m. diplomat. 5. III. 1767, theol. b. 1768.
— Ludov. Ioh. Frdr. Erfurt. dp. 5. XII. 1778.
Frosch, -schius Aug. Guil. Lips. M. i 28. V. 1794.
— Car. Halen. S. i 15. X. 1798.
Frosch Christ. Aug. Halbav. Lus. P. i 22. VI. 1797.
— Christ. Gottfried Mächela Thur. M. i 19. X. 1752.
— Dav. Aug. Doebelem. M. i 27. IV. 1743.
— Frdr. Theodoric. Halbav. Lus. P. i 15. V. 1779.
— Ioh. Frdr. Grosgottern. Thur. M. i 20. IV. 1747.
— Ioh. Mich. Frdr. Lubbena Lus. P. i 17. VI. 1762.
— Sam. Traugott Gorlic. P. i 19. VII. 1756.
Froeschel Ioh. Frdr. Guil. Greusen. Schwarzburg. i 9. V. 1772, dp. Iena.
— Volckmar. Dan. Visena Thur. dp. et prom. i S 1717 M 97.
Froß Frdr. Aug. Beniam. Ileburg. M. i 25. VI. 1796.
Frost Car. Frdr. Numburg. M. i 2. V. 1807.
— Ioh. Gottlieb Budiša Lus. dp. et prom. i W 1717 P 13.
Frotscher, -erus Ern. Wilh. Guttenberg. Franc. dp. et prom. i S 1715 B 7.
— Ioh. Geo. Guil. Melckendorf. Culmbac. i 18. X. 1746.
Frotzscher Ioh. Geo. Froeberga Var. i S 1739.
Fräuf Ioh. Ludov. Guil. Nendieten-dorf. Thur. M. i 19. V. 1786.
Fruebuß s. Frühbuß.
Frucht Christ. Wilh. Martisburg. dp. et prom. 17. X. 1715 M 13.
Früh Car. Eric. Frdr. Tenstad. M. i 19. VIII. 1756.
Frühauf Ioh. Andr. Schleusingen B. i 8. V. 1775.
Frühbuß, Fruebuß Christ. Beniam. Grünberga Siles. P. i 3. V. 1738.
— Ferdin. Sorau. P. i 14. IV. 1807.
— Frdr. Gottlob Sorau. P. i 26. IV. 1774.
Frühling Iac. Anton. Oldenburg. S. i S (Apr.) 1766.
Frühm Simon. Transylvan. i 11. V. 1776.
Fruner, -erus Christ. Gottlieb Briga Siles. P. i 17. X. 1726.
— Ioh. Gottlieb Vratislav. dp. et prom. i S 1714 P 45.
Fuchs, -sius Ambr. Meldorp. Dithmars. dp. et prom. i S 1717 S 2, m., med. b. bewirbt sich um die

Fuchs.

- licentia doctorandi in med. 4. XII. 1724.
 — Car. Ioseph. Osterfeld. Numburg. M. i 15. V. 1790.
 — Frdr. Wenzesl. Teßin. Siles. dp. et prom. i S 1716 P 31.
 — Gottlieb Loeppersdorf. M. i 12. VI. 1745.
 — Hnr. Gottlieb Marckersdorf prope Weidam M. i 1. V. 1761, dp. Iena.
 — Ioh. Casp. Waltherhusa Thur. M. i 28. X. 1756, dp. Straßburg.
 — Ioh. Christ. Wiederau. M. i 17. V. 1745.
 — Ioh. Christoph. Geran. M. idp. 31. V. 1741.
 — Ioh. Ern. Wiederau. M. i 2. IX. 1749.
 — Ioh. Iustin. Berolin. prom. i S 1719 S 48.
 — Ioh. Ludov. Breitenbacen. Schwarzburg. M. i W 1735.
 — Ioh. Phil. Schleusinga Franc. i 14. V. 1773.
 — Ioh. Sam. Episcopopolitan. (Bischoffswerden-) M. idp. 21. IV. 1723, b. a. und m. 15. II. 1725.
 — Sam. Beniam. Meuschen. dp. et prom. i W 1711 M 52.
 — Theodor. Gottfried Svidnic. Siles. idp. 17. VII. 1736.
 Füchsel Geo. Christ. Ilmenau i 2. IV. 1744, dp. Iena.
 Fück Car. Wilh. Vratislav. prom. i S 1719 P 61.
 Fäger Gottlieb Christ. Heilbronn. B. i 1. XI. 1769, dp. Halle.
 — Hnr. Frdr. Heilbronn. i 5. V. 1770.
 Fuhmius Mart. Christoph. Bruheim. Gothan. M. i 16. XII. 1723, dp. Iena.
 Fuhrmann, -mannus Christ. Mugeien. Thur. prom. i W 1711 M 59.
 — Christ. Hnr. Trebsen. M. idp. 10. V. 1741.
 — Christoph. Guil. Suhl. Henneberg. B. i 22. V. 1780.
 — Gottlieb (Theophil.-) Sigism. Triptit. M. i 21. V. 1781, m. diplomat. 22. II. 1787.
 — Ioh. Aug. Muchel. Thur. M. i 16. VII. 1721, dp. Halle.
 — Ioh. Christ. Trebsen. M. i 3. V. 1745.
 — Ioh. Guil. Ostermunda (Ostermonra-) Thur. M. i 27. IV. 1771, m. 2. III. 1775.

Fuhrmann Ioh. Guil. Ostramundra

- M. i 10. XII. 1799.
 — Ioh. Mich. Ostramundra Thur. M. i 10. X. 1799.
 — Ioh. Sam. al. Fuhrmann Trebsen. M. i 16. IV. 1742.
 — Sam. Jonathan Triptis. Var. M. i 14. IV. 1783.
 — Theophil. Sigism. s. Gottlieb Sigism.
 Führsen Ioh. Hieron. Wanderup. Slesvic. i 12. V. 1732, dp. Kiel.
 Fußel s. Faßel.
 Fulda Dan. Hnr. Nivemontan. M. i 8. VIII. 1748.
 — Fürchtgott Christ. Otterwisch. M. dp. 21. IX. 1781, i 27. V. 1790.
 — Ioh. Ern. Skendiz. M. i 6. XI. 1724, dp. Lips. 1702.
 — Ioh. Frdr. Sceudit. prom. i S 1714 M 188.
 — Ioh. Iul. Christ. Gothan. M. i 27. X. 1755, phil. m. diplomat. 25. II. 1762.
 — Ioh. Sigism. Salzungen. B. i W 1731.
 Fulde Ioh. Gottfried P. i 25. V. 1743.
 Füllborn Sam. Glogau. Siles. P. i 10. V. 1738.
 Fuller Gottfried Landshut. Siles. P. idp. 24. X. 1727.
 — Ioh. Gottlob Tauarda Thur. M. i 19. VIII. 1756, dp. Halle 1749.
 Füllkruß, -krus Adolph. Hnr. Grimma M. dp. 1. I. 1788, i 23. X. 1801.
 — Casp. Ehrenfried Neicha M. i 12. I. 1763.
 — Casp. Gottfried Grimmen. M. i 18. X. 1760.
 — Casp. Gottfried Grimma M. dp. 1. I. 1788, i 9. I. 1794.
 — Casp. Gottlieb Grimmen. dp. i S 1719 M 4, i W 1732.
 — Ern. Frdr. Gottlieb Grimma M. dp. 1. I. 1788.
 — Gottfried Eberhard Grimma Misn. dp. i S 1717 M 5, i 19. II. 1727.
 — Mich. Aug. Grimmen. dp. 2. I. 1794.
 Füllmann Ioh. Christ. Holzweisig. i im Ian. 1787.
 Füllmich, Füllich Hnr. Gottlieb Bornen. M. idp. 25. IV. 1731.
 — Hnr. Leberecht Bornen. M. i 31. VII. 1742, b. a. 22. II. 1745, m. 24. II. 1746.

Funccius s. Funck u. Funcke.

- Funck, -ccius, -ckius (vgl. Funcke)
 Christ. Dav. Schoenberga Lus. prom. i S 1716 P 75.
 — Christ. Gotthelf Friberg. i 27. IX. 1770.
 — Dan. Christ. Groitzsch. i S 1739.
 — Gottfried Freyberg. M. idp. 28. III. 1741.
 — Ioh. Hnr. Rheinfels. Haß. S. i 15. X. 1733.
 Funck, -cke de (a) Ferd. Guil. Hnr. eq. M. i 11. X. 1768.
 — Hnr. Aug. Ferdin. eq. M. i 28. XI. 1806, dp. Wittenberg.
 Funcke, Funccius, Funcke (vgl. Funck u. Funcke) Andr. Nic. Bayendorf. Baruth. dp. et prom. i S 1716 B 5.
 — Car. Aug. Misenen. i 11. V. 1776.
 — Casp. Gottfried Islebien. dp. i W 1716 S 1.
 — Casp. Gottfried Lubena Siles. prom. i S 1718 P 66, b. a. 30. XI. 1720, m. 20. II. 1721.
 — Christ. Aug. Waldenburg. M. i 5. VI. 1762.
 — Christ. Geo. Pirnen. M. i 25. IV. 1750.
 — Christ. Gottfried Otterwisch. Misn. prom. i S 1716 M 136.
 — Christlieb Bened. al. Funck Hartestena M. i 19. V. 1756, phil. m. 25. II. 1762.
 — Dan. Wilh. Grimmen. M. i 6. VI. 1759.
 — Ferdin. Frdr. Willdenfels. M. i 6. VII. 1804, dp. Wittenberg.
 — Frdr. Casp. Waldenburg. M. i 18. VI. 1759.
 — Frdr. Gottlob Aug. Libertwolkwit. M. (Libertovolcavicen.) dp. 7. IX. 1797, i 25. IV. 1800.
 — Frdr. Nic. Beyersdorf. Franc. dp. et prom. i S 1714 B 4.
 — Frdr. Theodor. Liberwolkwit. M. dp. 7. IX. 1797, i 25. IV. 1800.
 — Geo. Wilsdorf. Misn. dp. i W 1716 M 5.
 — Geo. Dan. Islebien. S. i 15. V. 1727.
 — Geo. Traugott al. Funke Pirnen. M. i 26. V. 1764.
 — Gottfried al. Funccius Graiza Var. M. i 18. X. 1725, dp. Iena.
 — Gottfried Bened. Hartenstein. M. i 22. VI. 1755.

- Funcke** Gottfried Christlieb Lips. dp. 27. I. 1779.
 — Gottlob Dippoldiswalde M. i 20.V. 1769.
 — Gottlob Dippoldiswalden. M. a. m. i 5.VII. 1778.
 — Hnr. Aug. Waldenburg. Schoenburg. M. i 4. X. 1745.
 — Hnr. Christ. Graiz. Var. M. i 16. III. 1767.
 — Hnr. Gottlob al. Funke Liebertwolckwit. M. i 20. X. 1803, med. b. 13. IX. 1806.
 — Imman. Bened. Hartenstein. M. i 5.VII. 1762.
 — Ioh. Car. Guil. Misnen. M. i 19.V. 1804.
 — Ioh. Christ. Wilstruff. Misn. dp. et prom. i S 1719 M 81.
 — Ioh. Frdr. Graiza Ruthen. M. i 20. IV. 1765.
 — Ioh. Frdr. Reichstad. dp. et prom. i W 1712 M 35.
 — Ioh. Gotthard Ehrenberg. M. i 3. XII. 1728.
 — Ioh. Sam. Luba Siles. dp. et prom. i W 1719 P 19.
 — Sam. Lommazsch. Misn. dp. et prom. i W 1717 M 76.
Funcke a s. Funck de.
Funcken Car. Aug. Guelpherbytan. S. idp. 4. VI. 1729.
 — Ioh. Ferdin. Guelpherbyt. S. i 26. XI. 1728.
Funckler, -nkler Ioh. Gottfried Lips. M. dp. 29. III. 1755, i 8. I.
- Funckler.**
 1761, iur. utr. b. 21. IV. 1769, examen rigorosum sustinuit 25.VI. 1774, iur. utr. dr. 30. IX. 1774.
 — Ioh. Gottfried Lips. dp. 24. III. 1778, i 21. III. 1795.
 — Ioh. Gottlob Lips. M. idp. 17. I. 1741.
Funk Car., Rectoris Academiae filius, Lips. dp. 30. XII. 1781, scholae cathedralis Magdeburg. collega ordinar., phil. dr. et liberal. art. m. diplomat. 7. II. 1815.
Funk de s. Funck de.
Funke (vgl. Funcke) Car. Frdr. Guil. Merseburg. M. i 8. IV. 1799.
 — Gotthelf Aug. Ern. Zehren. M. i 11. X. 1802.
 — Ioh. Gottlieb Nendörpen. i 14. III. 1778.
 — Melch. Brunsylvania M. i 9. V. 1780.
Funkler s. Funckler.
Furbringer Car. Gottlieb Gera M. i 11. X. 1735.
Fürer Geo. Christoph. Noriberg. i 24. X. 1747.
Fürer ab Haimensdorff Gust. Gottlieb Noriberg. i 24. X. 1747.
Furhmann Ioh. Sam. Trebsen. M. s. Fuhrmann.
Fürst Frdr. Iac. Polon., conversus, i 15. III. 1749.
 — Ioh. Andr. Anspac. B. i 25. V. 1731, dp. Iena 9. IV. 1728.
Fürst de Ludov. Christ. Max. Siles. P. i 30. XI. 1747.
- Fürstenau** Gottlob Herm. Lubec. S. i 5. X. 1762.
Fürstenberg a Sancti Romani Imperii landgravius Car. Egon illustrif. dn. i 5. V. 1744.
Fürstenberg a Sancti Romani Imperii Princeps Ioseph. Wencesl. serenif. dn. i 5. V. 1744.
Fürstenhaupt Hnr. Numberg. i 5. VI. 1773.
Furtenbach de Ioh. Iac. Arbonien. Helvet. B. i 28. V. 1737, dp. Tübingen.
Fusius Adam. Frdr. Froburg. dp. et prom. i S 1718 M 27.
Fußel, Fuifel, Fu-, Fußellius Aug. Guil. Dresden. M. i 26. V. 1764, iur. utr. b. extra facultatem 17. IV. 1769, iur. utr. dr. extra facultatem 11. XII. 1783.
 — Aug. Maur. Dresden. M. i 15. V. 1799.
 — Car. Ern. Guil. Annaberg. M. i 6. IX. 1806.
 — Car. Frdr. Dresden. M. i 23. V. 1802.
 — Car. Leberecht Dresden. M. i 22. IV. 1769.
 — Ioh. Christ. Neukirch prope Königsbrück. M. i 17. VI. 1764.
Fueßli Hnr. Tigurin. B. i 19. V. 1786.
Futter Christ. Gotthold Gorliz. Lus. P. i 24. IV. 1731.
Futterhaecker Christ. Frdr. Sayden. M. idp. 20. IX. 1733.
Futterhecker Geo. Gottfried i W 1735.

G.

- Gabel** Erdmann. Imman. Martisburg. M. i 22. X. 1762, dp. Halle 1761.
Gaebel Car. Gottlieb Wigandsthal. Lus. P. i 29. IX. 1747.
 — Sigism. Gottlieb Fridberg. Siles. P. i 7. V. 1771.
Gabelenz, -ntz von der Hans Car. Leop. Gothan. i 3. V. 1793.
 — Wolf Albr. eq. M. i 9. VIII. 1726, dp. Wittenberg.
Gablentz, Gablentz von (de) Christoph. Ern. Hnr. eq. Siles. P. i 31. V. 1740.
 — Frdr. Ern. Weyda Var. M. i 25. V. 1784.
- Gablentz von Geo. Leop. eq. Siles. P.** idp. 21. I. 1730.
 — Hans Adolph. Niederschreibersdorf. Lus. i S 1739.
 — Ioh. Gottlob eq. Lus. P. idp. 17. II. 1731.
Gabler Christ. Paßendorf. Martisburg. M. i 19. II. 1790.
 — Christ. Frdr. Eisenberg. M. i 2. IV. 1755.
 — Christoph. Aug. Mühltruf. Var. M. i 28. IX. 1787.
 — Wilh. Frdr. Muhltrop. Var. i 25. IX. 1773.
Gaebler Car. Geo. Lips. M. i 9. IX. 1765.
- Gaebler** Ioh. Gottfried Dresden. M. i 16. VI. 1735.
 — Ioh. Ioseph. Grüneberg. Siles. P. i 12. V. 1742.
Gabriel Christ. Aug. Cizen. M. i 29. X. 1787.
 — Christ. Gottlieb Leucopetraeus M. idp. 18. VIII. 1729.
 — Ioh. Car. Christ. Lips. M. dp. 6. II. 1798.
 — Ioh. Frdr. Wilh. Obitian. M. i 21. V. 1763.
Gack Ioh. Adam. Curia Var. B. i 5. X. 1769.
Gade Ioh. Gottfried Numburg. M. i 25. IV. 1738.

- Gadomsky** Stanisl. Gedan. i S 1739.
Gagern de Geo. Phil. Car. Teetz Rugian. i 29. IV. 1773.
 — Hnr. Christoph. Teetz Rugian. i 29. IV. 1773.
Gagern de liber baro Frdr. Car. Zweybruck. B. i 5. XI. 1781.
Gaehler Casp. Siegfr. Delmenhorst. i 17. V. 1764.
 — Guil. Altona S. i 14. V. 1803, dp. Kiel.
Gal Andr. Sroboslowien. i 27. VIII. 1777.
Galagan de Greg. Ucrano Ruß. P. i 21. VIII. 1781.
Gallasch Gottfried Christ. Vratislav. Siles. dp. et prom. i W 1718 P 8.
Gallenkamp Frdr. Christoph. Göttingen. S. idp. 4. VII. 1729.
Gallisch Frdr. Andr. Lips. M. dp. 31. XII. 1754, i 6. X. 1769, med. b. 10. XII. 1774, phil. m. 2. III. 1775, med. lic. 16. V. 1777.
Gallitzin de princeps Alexand. Nicolaitch Rußus P. i 8. VI. 1786.
Gallus Christ. Sam. Gotthold Lieberoßa Lus. P. i 15. V. 1801.
 — Ioh. Aug. Schlezig Lübben. i 4. VI. 1767.
 — Ioh. Hnr. Tomsbrück. i 26. V. 1767.
Gallwitz Ioh. Beniam. Gorlic. P. i 9. VI. 1760.
Gamet Pe. Hippolyt. Bisantin. S. i 17. X. 1770.
Gamich Aug. Sigism. Misenen. M. i 27. X. 1785.
Gammert Dan. Vratislav. dp. et prom. i S 1715 P 23.
Gampe Christ. Frdr. Zittau. P. idp. 14. V. 1737.
 — Frdr. Gottlob Freiberg. M. i 14. V. 1765.
 — Ioh. Gottlob Cygnea Misn. dp. et prom. i S 1717 M 82.
Gampert Ioh. Christ. Zitta Lus. P. idp. 10. XII. 1722.
 — Ioh. Mart. Ciza dp. i S 1711 M 21.
 — Phil. Frdr. Schweinfurt. B. i 11. IV. 1785, dp. Iena.
Ganderus Ioh. Frdr. Artern. Mansfeld. S. idp. im Juli 1723.
Gandtner Frdr. Adolph. Dresden. i 21. V. 1773.
Gangloff Christ. Guil. Gottfried Lips. M. i 4. VI. 1795.
Gans Ioh. Frdr. Mansfeld. S. i 6. IV. 1757, dp. Halle.
Gans Ioh. Gottlob Zittau. P. i 25. V. 1764.
 — Ioh. Gottlob Zittau. P. i 6. IX. 1781.
Gansauge Car. Sam. i im Oct. 1786.
Gantzkaow de Ulr. Guil. Maur. eq. Curland. P. i 8. V. 1771.
Ganze Car. Sam. Wehlstad. Pirn. M. i 9. V. 1801.
Garbe Car. Christ. Lubben Lus. P. dp. 30. VII. 1794, i 11. V. 1795.
 — Christ. Vratislav. Siles. P. i 31. V. 1765, dp. Halle.
 — Geo. Adolph. Schlettau. M. i 15. V. 1786.
Garber Car. Frdr. Sedin. Pom. S. i 30. IV. 1746, dp. Rostock 1745.
Garbers Gebhard. Hamburg. dp. et prom. i W 1719 S 3.
 — Gebhard. Hamburg. S. idp. 6. V. 1726.
Garmann, -man Christ. Gottlieb Ludov. Chemnic. M. i 17. V. 1784.
 — Christ. Gottlob Chemnic. M. i 29. V. 1747.
 — Christ. Traugott Spremberg. M. i 16. V. 1740.
 — Conr. Gottfried Numburg. M. i 20. VI. 1744.
 — Iens (Ianus) Skanke Dronthem. Norweg. P. i 9. I. 1806, phil. dr. et liberal. art. m. 20. II. 1806.
 — Phil. Frdr. Chemnic. M. i 28. VI. 1740.
 — Phil. Hnr. Chemnic. dp. 16. IV. 1728.
Garnier Pe. Maconen. Burgund. B. i 4. X. 1730.
Garram Christ. Hnr. Spremberg. M. i 22. V. 1745.
Garsen Hnr. Gebhard. Brunsvic. S. i 20. IV. 1769.
Gärstecker Geo. Hnr. Lommacen. Misn. s. Gerstaecker.
Gaertchen Mich. Thorun. Bor. P. i 27. VII. 1754, dp. Iena 1732.
Garten Car. Hnr. Pulsnit. M. i 22. V. 1786.
 — Christ. Gottlob Pulsnic. M. i 14. IV. 1796.
Garthoff Ioh. Hnr. Erford. Thur. i 27. II. 1746.
Gaertner, -erus, Gärtner Aug. Gottlieb al. Gertner Dresden. dp. 24. IV. 1742.
 — Car. Christ. Freiberg. M. idp. 30. V. 1733.
Gaertner Car. Ern. Gedanen. P. i 27. VI. 1735.
 — Car. Frdr. Lips. dp. 15. V. 1730, i 1. V. 1747.
 — Car. Guil. Dresden. dp. i S 1712 M 4, prom. i S 1718 M 125, b. a. und m. 20. II. 1721, iur. utr. b. 11. VIII. 1721, iur. utr. dr. 23. XI. 1724.
 — Frdr. O. Guil. Brunsvic. i 6. V. 1772.
 — Frdr. Traugott Seifhennersdorf. Lus. i 25. IV. 1768.
 — Guil. Lips. dp. 4. V. 1736.
 — Guil. Lips. dp. 24. IV. 1742, i 1. V. 1747.
 — Ioh. Aug. Dresden. prom. i S 1714 M 175.
 — Ioh. Aug. Ruckerswalden. M. i 17. VII. 1781.
 — Ioh. Gottlieb Dolckeviz. M. i 4. III. 1755.
 — Ioh. Gottlieb Zoeblic. M. i 13. V. 1783.
 — Ioh. Sebast. Isenacen. M. i 10. IV. 1760.
 — Sam. Laur. Lignic. Siles. i 20. V. 1745.
Gaertner de (a) Aug. Ferdin. Dresden. dp. 21. IV. 1778.
 — Aug. Gottlieb Dresden. M. i 8. V. 1756.
 — Car. Frdr. Aug. Dresden. dp. 19. VIII. 1776, i 4. V. 1784.
 — Car. Gottlob Dresden. dp. 21. IV. 1778.
 — Gottlieb Hnr. Dresden. dp. 21. IV. 1778.
 — Gust. Guil. Dresden. dp. 21. IV. 1778.
 — Hnr. Ferdin. Dresden. M. i 29. V. 1764.
Gaertnerus s. Gaertner.
Gasc de Ioh. Ludov. Clivo Westphal. S. i 28. II. 1748.
Gäsgen, Gaeßgen Christoph. Wilh. Lips. dp. 27. IX. 1741, i 5. IV. 1746.
Gaspari Christ. Phil. Lips. M. dp. 17. XII. 1732, i W 1732.
Gaeßen Ioh. Geo. Camenz. P. i 26. VI. 1756.
Gaeßgen s. Gäsgen.
Gaeßner Christ. Gottfried Lips. M. i 9. XI. 1805.
Gast Ioh. Frdr. Neumarck. M. i 30. V. 1791.

- Gastel**, -ell Frdr. Aug. Friberg. M. idp. 30. IV. 1723.
 — Ioh. Aug. Freiberg. M. i 26. V. 1759.
 — Ioh. Car. Wilh. Dresden. i 22. VI. 1767.
 — Ioh. Gottfried Wilh. Stroppen. M. idp. 24. X. 1730.
Gasteyer Christ. Frdr. Gera i 25. III. 1794.
Gastpari Adam Christ. Schleusinga Franc. i 28. IV. 1773.
Gatte Ioh. Herm. Chemniz. M. i 20. VIII. 1753.
Gatter Car. Gotthilf Muhltruf. Var. M. i 20. X. 1779.
Gatzsch Ioh. Gottlob Leisnic. M. i 29. V. 1738.
Gaubisch Wilh. Sigism. Lips. prom. i W 1712 M 78.
Gaubitsch Christ. Iac. Altenburg. M. i 26. III. 1735.
Gauch Ern. Frdr. Lips. M. i 17. V. 1808.
 — Frdr. Ludov. Lips. i 22. II. 1778.
 — Ioh. Christ. Lips. M. i 28. X. 1759.
Gaudich, -ichius Christ. Frdr. Muhlberg. i 8 (Apr.) 1766.
 — Christ. Frdr. Pirna M. i 9. VI. 1734.
 — Gust. Frdr. Koenigsbrug. M. i 9. VII. 1770.
 — Hnr. Gottlob Pirnen. i 5. XI. 1739.
 — Ioh. Frdr. Spremberg. Lus. i 7. V. 1792.
Gaudigs Frdr. Guil. Plotha M. i 20. V. 1805.
Gaudlitz, -litzius, -liz Eduard Lips. dp. W 1807.
 — Gottlieb Leisnic. Misn. dp. et prom. i S 1713 M 108, m. a., theol. b. im Mai 1726, ad Div. Thomae Lips. ecclesiastes, theol. lic. 2. X. 1732, theol. dr. 9. II. 1741.
 — Gottlieb Leisnic. M. i 3. XII. 1742.
 — Iac. Ludov. Lips. dp. im März 1781, i 17. IV. 1798, iur. utr. b. 11. V. 1804, iur. utr. dr. 17. XII. 1804.
 — Iac. Thom. Lips. dp. 4. X. 1738, i 6. IV. 1752, iur. utr. b. extra facultatem 10. VIII. 1765, iur. utr. dr. extra facultatem 12. II. 1767.
Gauhe Gottlob Frdr. Helbigsdorf. M. i 15. VI. 1753.
Gauler Geo. Guil. Molhusa Thur. M. i 6. VI. 1782, dp. Iena.
Gaupp Ioh. Hirschberg. Siles. P. i 15. V. 1782, dp. Halle.
- Gause** Ion. Ioh. Ratisbon. i 11. V. 1772.
Gaußius Ioh. Christoph. Brega Siles. P. i 2. I. 1742, dp. Tübingen.
Gautsch Frdr. Beniam. Stauchen. M. i 30. VIII. 1749, b. a. 22. XII. 1753, m. 28. II. 1754.
 — Frdr. Constant. Doehlen. M. i 16. VI. 1782.
 — Gottfried Bened. Doehlen. M. i 28. IV. 1788.
 — Gottreich Beniam. Siebenlehna M. i 19. V. 1780.
Gavel de Christ. Adolph. Livon. i 28. X. 1803, dp. Iena.
 — Ern. Frdr. Reinhold Randena Livon. i 19. V. 1805.
 — Herm. Ludov. Livon. i 28. X. 1803, dp. Iena.
Gawron Ioh. Geo. Teschen Siles. P. idp. 22. I. 1722.
Gebauer, -erus Adam Ludov. Dresden. M. i 29. V. 1762.
 — Car. Frdr. Gothan. M. i 14. X. 1761, dp. Iena.
 — Car. Gottfried Lißa Lus. P. i 22. V. 1794.
 — Christ. Hnr. Geren. M. i 27. XI. 1779, dp. Erfurt.
 — Christoph. Buchlavia Misn. dp. et prom. i S 1716 M 60.
 — Frdr. Hnr. Victor Barbien. S. idp. im Aug. 1723.
 — Geo. Christ. Vratislaven. s. Ioh. Christ.
 — Gottfried Guil. Luben. Lignic. P. i 22. IV. 1747.
 — Gottlob Beniam. Vratislav. Siles. i 25. VII. 1744.
 — Ioh. Schichstad. M. idp. 10. VII. 1732.
 — Ioh. (Geo-) Christ. Vratislav. Siles. dp. et prom. i S 1716 P 49, b. a. und m. 11. II. 1717.
 — Ioh. Gottfried Gorlic. P. i 23. V. 1759.
 — Ioh. Guil. Gothan. M. i 2. XI. 1765.
 — Ioh. Hnr. Landshut. Siles. P. idp. 23. IV. 1731.
 — Ioh. Traugott Oberspaar M. i 9. V. 1801.
Gebel Geo. Transylvan. P. i 2. XII. 1744, dp. Halle.
 — Geo. Ferdin. Vratislav. P. idp. 9. X. 1741.
Geberling Andr. Neosol. Ungar. P. idp. 11. VIII. 1723.
- Gebfer** Ioh. Hnr. Gottlieb Treffurt. Thur. M. i 20. V. 1800.
Gebhard, -dus Car. Aug. Martisburg. M. i 25. I. 1771.
 — Christ. Amand. Lauban. Lus. i 8. V. 1745, med. b. 23. II. 1754, med. lic. 9. VIII. 1755.
 — Ern. Ephr. Cament. Lus. dp. et prom. i W 1719 P 5.
 — Frdr. Aug. Islebien. i 20. VIII. 1772, dp. Halle.
 — Frdr. Erdmann. Gottlieb Schraplau. Mansfeld. S. s. Gebhardt.
 — Frdr. Erdmann. Wilh. Torgan. M. i 20. X. 1741.
 — Frdr. Ern. Christ. Ilseburg in der Grafsch. Wernigerode i 25. V. 1789.
 — Geo. Hnr. Gothan. M. idp. 7. IX. 1726.
 — Gottlob Amand. Zittau. Lus. prom. i W 1718 P 20.
 — Gottlob Imman. Frdr. Straucha M. idp. 19. X. 1723.
 — Ioh. Car. Zittau. P. i 3. VII. 1751.
 — Ioh. Car. Albr. Bornen. M. i 10. X. 1775.
 — Ioh. Christ. Lus. i 21. X. 1739.
 — Ioh. Frdr. Cygnea M. i 13. VI. 1744.
 — Ioh. Frdr. Lips. M. i 31. V. 1740, phil. m. diplomat. 16. II. 1747.
 — Ioh. Geo. Zittau. Lus. dp. et prom. i S 1719 P 54.
 — Ioh. Gottlob Traugott Arnsdorf. M. (Wilsdrufen.) i 14. V. 1799, phil. dr. et liberal. art. m. diplomat. 16. II. 1804.
 — Ioh. Imman. Sorau. P. i 8. V. 1787.
 — Ioh. Mich. Freiberg. M. idp. 14. VI. 1737.
 — Ludov. Christ. Regensburg. B. i 9. V. 1786.
 — Traugott Ionathan. Islebien. dp. 12. III. 1777.
Gebhardi Ioh. Andr. Mansfeld. S. i 24. X. 1721, dp. Iena.
 — Ioh. Aug. Mansfeld. M. i 24. X. 1780, dp. Halle.
 — Wilh. Brunsvic. S. i 22. V. 1759, dp. Helmstedt.
Gebhardt Adam Gottlieb Naumburg. M. i 5. V. 1781.
 — Ern. Guil. Schraplau. Mansfeld. S. i 26. IV. 1788.
 — Frdr. Erdmann. Gottlieb al. Gebhard Schraplau. Mansfeld. S. i 15. V. 1784.

- Gebhardt** Ioh. Frdr. Pißena-Merseburg. M. i 7. IV. 1775.
 — Ioh. Gottfried Lips. M. i 24. II. 1772.
 — Ioh. Hnr. Schleiz. M. i 4. V. 1782.
Gebhardus s. Gebhard.
Gebhart Christ. Frdr. Theuma Var. i 18. V. 1770.
 — Frdr. Wilh. Oelsna Siles. dp. et prom. i S 1712 P 22.
 — Ioh. Weislareuth. Baruth. B. i 29. X. 1787.
Gebicke Car. Frdr. Hayn. M. idp. I. X. 1741.
Gebler, -erus Geo. Guil. Graiz. i 6. V. 1768.
 — Hnr. Ioel Brucken. Thur. M. i 9. V. 1742.
Gebser Aug. Christ. Burgwenda. Thur. M. i 15. X. 1750.
 — Gust. Frdr. Arthra Mansfeld. S. i 16. VI. 1759.
Gedan Ioh. Budißa P. i 24. IV. 1788.
 — Pe. Lehna Lus. P. i 29. V. 1782.
Gedike Eduard. Ludov. Budißa Lus. dp. 21. IV. 1804.
 — Ludov. Frdr. Gottlob Ern. Boberow. Brandenburg. i 2. I. 1804, dp. Halle.
Geelhaar Ioh. Barthold. Goerlic. P. i 3. V. 1788.
Geer de Ferdin. Sebast. Boius-Monacen. i 28. I. 1747.
Geere Ioh. Gottlieb Wesenstein. M. i 22. V. 1744.
Gegenbach Maximil. Aug. Cizen. Misn. dp. i S 1712 M 31.
Gehe Christ. Adolph. Weißensee M. idp. 15. IV. 1726.
 — Christ. Aug. Dresden. M. dp. 24. II. 1783, i 8. I. 1789, acceßit ad academiam post Pascha 1786 neglecta inscriptione.
 — Christ. Car. Dresden. i 25. V. 1773.
 — Christ. Gottlieb Ziegenhan. M. i 19. IV. 1742.
 — Christ. Sam. Dresden. (Zehren bei Meissen) i 19. V. 1770, iur. utr. b. extra facultatem 5. XII. 1777, iur. utr. dr. extra facultatem 11. XII. 1777.
 — Eduard. Hnr. Dresden. dp. 4. VII. 1808.
 — Ern. Christ. Conr. Dresden. i 1. VI. 1776.
 — Gustav. Adolph. Dresden. M. i 8. X. 1800.
Gehe Gustav. Adolph. Obitien. M. i 6. V. 1807.
 — Hnr. Christ. Dresden. i 19. V. 1770, phil. m. 17. II. 1774, theol. b. 13. IV. 1777.
 — Hnr. Christ. Visena Thur. prom. i S 1712 M 136.
 — Herm. Frdr. Aug. Reval. P. i 6. V. 1801.
Gehl Ioh. Theophil. Schlawenschuz. Siles. P. i 17. III. 1767.
Gehler, -erus Barth. Gorlic. Lus. P. i 28. V. 1721.
 — Car. Goerlit. Lus. dp. et prom. 16. III. 1716 P 4.
 — Car. Ferdin. Lips. M. dp. 3. II. 1790, i 29. IV. 1808.
 — Christ. Gotthilf Goerlic. P. idp. 19. IV. 1728.
 — Gottlob Beniam. Islebien. S. s. Geyer.
 — Ioh. Aug. O. Lips. M. dp. S 1762, i 24. XI. 1778, iur. utr. b. 21. XII. 1782, phil. m. diplomat. 2. III. 1786, examen rigorosum sustinuit pro licentia in utr. iure 23. I. 1786, iur. utr. dr. 7. X. 1786.
 — Ioh. Bartholom. Gorlic. Lus. P. i 4. VII. 1764.
 — Ioh. Car. Gorlic. P. i 8. X. 1751, med. b. 27. X. 1754, b. a. u. phil. m. 4. III. 1756, med. lic. 5. V. 1758.
 — Ioh. Car. Lips. M. dp. 28. II. 1783, i 8. IV. 1801, med. b. 21. I. 1804, phil. dr. et liberal. art. m. diplomat. 28. II. 1805, med. lic. examinat. 25. IV. 1807.
 — Ioh. Sam. Traugott Görlicen. dp. 25. III. 1763, i im Aug. 1766, phil. m. 17. II. 1774, iur. utr. b. extra facultatem 24. I. 1777, iur. utr. dr. extra facultatem 27. II. 1777.
 — Ioh. Traugott Gorlic. Lus. P. i 16. V. 1726.
Gehr Ern. Aug. Heurdorf. Thur. M. i 7. VIII. 1730, dp. Iena.
 — Ioh. Gottfried Numburg. M. i 10. VI. 1735.
Gehre Ioh. Christ. Rosenfeld. S. i 30. V. 1741.
Gehring Ioh. Gottlob Lips. i im Febr. 1787.
Geier, -erus Adam Christoph. Haenderoda Thur. M. i 12. VI. 1786.
 — Beniam. Gottlieb Hirschberg. M. dp. 29. IX. 1746.
Geier Car. Christ. Cygnea M. idp. 14. XI. 1732.
 — Car. Frdr. al. Geyerus Zviccau. M. i 1. V. 1772.
 — Christoph. Sigism. Friburg. Thur. M. i 10. IX. 1749.
 — Christoph. Sigism. Hohenmölsa M. i 26. VI. 1786.
 — Ioh. Car. Hnr. Lips. i 2. V. 1770.
 — Ioh. Dan. Altenburg. M. i 16. V. 1783.
 — Sim. Michelwiz. M. i 16. VIII. 1759.
Geigenmüller Ioh. Christ. Plavien. Lus. P. idp. 25. IV. 1731.
Geiger, -erus Christoph. Ern. Hildburghusan. i 22. IV. 1793.
 — Christoph. Frdr., Serenissimo Principi Anhaltino (-Berenburgae) a consiliis aulicis (et serenissimo Iuventutis principis ephorus), Norimberg. B. i 28. IV. 1746, dp. Argentorati, Ienae et Altorf, b. a. und m. 24. II. 1746.
 — Frdr. Aug. Gros-Leinunga Thur. M. i 11. V. 1757.
 — Ioh. Regiomontan. P. i 28. V. 1741.
 — Ioh. Christ. Frdr. Grosleinungen. Mansfeld. M. i 26. XI. 1789, dp. Wittenberg.
 — Ioh. Gottfried Augustan. B. i 9. V. 1746, dp. Halle.
Geiger de Prangins liber baro Car. Iul. Prangin. Helvet. B. i 11. V. 1797.
Geigerus s. Geiger.
Geiler Ioh. Iac. Moeno Francurten. B. i 12. VI. 1727.
Geinitz Car. Christoph. Altenburg. M. i 16. II. 1751.
 — Christ. Traugott Langenroden. i 9. XI. 1805.
 — Frdr. Guil. Alteburg. M. i 24. III. 1747.
 — Ioh. Leonhard. Altenburg. M. i 9. VI. 1745.
Geisler, -erus, Geißler (vgl. Geißler) Adam Frdr. al. Geißler Roehmdorf. M. i 19. VII. 1781, dp. Halle.
 — Car. Beniam. Liegnit. Siles. P. i 12. V. 1783, dp. Halle.
 — Car. Gottlob Wolkenstein. M. i 10. VI. 1802.
 — Car. Hnr. Porten. M. i 4. VI. 1762, b. a. 17. XII. 1763, phil. m. 21. II. 1765, iur. utr. b. extra facultatem

Geisler.

28. V. 1768, iur. utr. dr. extra facultatem 10. IV. 1770.
 — Christ. Bened. Lips. M. dp. 26. X. 1764, vgl. d. folg.
 — Christ. Bened. Leberecht Lips. M. i 15. VI. 1775, dp. olim, wohl ident. mit dem vorhergeh.
 — Christ. Gotthelf Mutina Misn. prom. 18. III. 1716 M 45.
 — Christ. Gottlob Porten. M. i 10. VI. 1775, dp. Erlangen.
 — Christ. Iac. Lips. M. dp. 5. XI. 1762, i 18. VI. 1776.
 — Dav. Sigism. Schweidniz. Siles. P. i 5. V. 1738.
 — Gottfried Harpersdorf. dp. et prom. i S 1718 P 29.
 — Gottfried Geo. Hirschberg. P. idp. 2. V. 1730.
 — Gottlob Waldheim. M. idp. 3. VI. 1730.
 — Gottlob Frdr. Porten. M. i 13. VI. 1764.
 — Gottlob Salom. Porten. dp. 15. X. 1768.
 — Guil. Aug. Wittgendorf. Cizen. M. i 6. V. 1807.
 — Hnr. Wilh. Probsthayna Siles. P. idp. 13. V. 1720.
 — Ioh. Anton. Gothan. M. idp. 1. XI. 1732.
 — Ioh. Dav. Rehmsdorf. i 6. V. 1776.
 — Ioh. Ehrenfried Longenau. Lus. P. i 13. IV. 1742, med. b. 3. VIII. 1746, med. lic. 30. XII. 1746.
 — Ioh. Gotthold Freyberg. M. i 27. III. 1760.
 — Ioh. Gottlieb Zittan. P. i 19. VI. 1775.
 — Melch. Wilh. Probsthayna dp. et prom. i S 1714 P 50.
 — Traugott Leberecht Budisa Lus. P. i 16. IV. 1742, dp. Halle.
 Geismar Dietr. Ioh. Rostoch. Sax. prom. i S 1716 S 34.
 Geismar von Adolph. Ioh. Dietr. eq. Sax. M. i 28. X. 1748.
 Geißenhainer Frdr. Guil. Roda Thur. M. i 23. VIII. 1727.
 Geißenhöfner, -höfner Adam Gottlob Egid. (-Aegid.) Lips. dp. 18. IV. 1790, i 7. IV. 1803.
 — Adam Melch. Bischofsroda Henneberg. M. i 30. IV. 1762.
 Geißler, Geisler, -erus (vgl. Geisler) Aug. Frdr. Numburg. M. i 17. V. 1790, dp. Iena.

Geißler Car. Christoph. al. Geisler

- Budiša P. i 16. V. 1806, phil. dr. et lib. art. m. 8. III. 1810.
 — Car. Dan. Gorlic. P. i 12. V. 1795.
 — Car. Ferd. Lips. dp. 13. IV. 1809.
 — Christ. Frdr. al. Geisler Keuschberg. Martisburg. M. i 7. VII. 1742.
 — Christ. Frdr. al. Geisler Keuschberg. M. i 7. IV. 1781, phil. m. diplomat. 2. III. 1786.
 — Christ. Frdr. Numburg. M. i 14. VI. 1800.
 — Christ. Gottfried Hnr. Lips. M. i 26. V. 1798.
 — Christ. Gottlob Hartha M. i 28. V. 1794.
 — Eman. Siegfried Budiša Lus. P. i 14. V. 1737, dp. Halle.
 — Franc. Adam. Romaricomontan. B. i 20. VII. 1786, dp. Argentorati.
 — Frdr. Dan. Lips. M. i 18. VII. 1788, iur. utr. b., phil. dr. et liberal. art. m. diplom. 11. III. 1797.
 — Frdr. Gotthelf Ragevic. M. i 30. IV. 1756.
 — Frdr. Gotthold Hartenstein. dp. 22. IV. 1782.
 — Geo. Gottlieb Tommendorf. Lus. dp. et prom. i S 1714 P 21.
 — Hnr. Frdr. Keuschberg. M. i 3. VII. 1752.
 — Ioh. Christ. Traugott Wehrsdorf. Lus. P. i 6. V. 1790.
 — Ioh. Dan. Budiša Lus. dp. 24. IV. 1728, i 29. I. 1729.
 — Ioh. Elias Goeric. idp. 13. V. 1732.
 — Ioh. Frdr. al. Geisler Keuschberg. (Keisberga-) M. i S 1739, b. a. und m. W 1748.
 — Ioh. Geo. al. Geisler Gorlic. dp. 30. IV. 1774, i 24. IV. 1780, iur. utr. b. extra facultatem 3. III. 1784.
 — Ioh. Geo. Lips. M. dp. 18. IX. 1733.
 — Ioh. Gottfried al. Geislerus Goeric. i 16. IV. 1744.
 — Ioh. Gottfried al. Geisler o. Geislerus Görlic. (Lagnavia-) Lus. i 30. IV. 1744, b. a. 23. XII. 1747, m. 21. II. 1748. Serenissimi Ducis Saxo-Gothani a consiliis aulicis et ecclesiasticis, bibliothecae ducalis director, philos. dr. et liberal. art. m. inbilans, 22. II. 1798.

Geißler Ioh. Gottfried Henburg.

- Misn. dp. i S 1713 M 49, prom. i W 1719 M 89.
 — Ioh. Gottlieb i 26. V. 1766.
 — Ioh. Gottlob al. Geisler Gorlic. P. dp. 14. X. 1748, i 1. V. 1751, iur. utr. b. extra facultatem 21. VI. 1755.
 Geithius Christ. Frdr. Altenburg. M. i 19. X. 1740.
 Geitner Ern. Aug. Gera M. i 9. V. 1801, med. b. 21. III. 1804, med. lic. examinat. 13. XII. 1809.
 — Ioh. Gottfried Gera M. i 25. IV. 1766.
 Geizaur Ioh. Claudiopolitan. Transylvan. S. idp. 15. X. 1726.
 Gekel, -elius Dan. Cibinio Transylvan. P. i 19. VII. 1765.
 — Mich. Schaesburg. Transylvan. P. i 30. V. 1748.
 Gelbke Frdr. Guil. Islebien. M. i 25. V. 1764, dp. Halle 1762.
 — Ioh. Hnr. Bennkenstein. i 11. V. 1768.
 Gelbricht Aug. Langenstrigen. M. i 26. VI. 1734.
 — Christ. Frdr. Cizen. (Zizen.) dp. 27. VI. 1774, i 10. X. 1785.
 — Christ. Ionathan Cizen. M. i 6. III. 1759.
 — Imman. Gottlob Ionathan. Zizen. dp. 29. VII. 1785.
 — Ioh. Frdr. Cizen. M. i 3. VIII. 1750.
 — Ion. Langenstrigen. M. i 29. V. 1747.
 Gelder Hnr. Aug. Burcko-Var. M. i 3. II. 1750.
 Gelenius Christ. Gottfried Dresden. dp. i W 1718 M 5, i S 1719 M 131.
 — Frdr. Beniam. Dresden. M. i 6. VI. 1746.
 — Ioh. Frdr. Dresden. dp. i W 1716 M 15, prom. i S 1717 M 118.
 Gellert Car. Aug. Costewiz. M. i 11. V. 1757.
 — Car. Aug. Planen. i 25. VI. 1767.
 — Christ. Fürchtegott Haynichio M. i 1. IX. 1734, b. a. und m. 21. II. 1743.
 — Christ. Gottlob Hainichen. idp. 13. X. 1722.
 — Christlieb Ehregott Haynichen. M. idp. 12. VI. 1732.
 — Frdr. Leberecht Haynichen. M. idp. 23. V. 1731.

- Gellert** Ioh. Aug. Ciza M. i 14. IX. 1726, dp. Iena.
- Ioh. Christ. Zizen. M. i 31. III. 1751, dp. Iena 1749.
- Ioh. Ferdin. Plavia Var. M. i 11. V. 1802.
- Ioh. Frdr. Schneeberg. i 14. V. 1789.
- Ioh. Geo. Grüningen. Thur. M. i 1. X. 1798, dp. Iena 1797.
- Ioh. Gottfried Cizen. dp. 15. XI. 1727, i W 1735.
- Ioh. Gottfried Friedersdorf. Lus. P. i 4. V. 1807.
- Gellius** Adolph. Gottlieb Dresden. M. i 5. IV. 1731.
- Christ. Gideon Dresden. Misn. dp. i W 1718 M 4.
- Ioh. Constantin. Dresden. dp. i W 1718 M 18, i 4. V. 1720.
- Ioh. Gottfried Dresden. M. i 1. V. 1751.
- Rud. Gottlieb Dresden. dp. 16. IV. 1728.
- Gelmach** Gottfried Weisenfels Misn. prom. i W 1713 M 37.
- Gelpeke** Ioh. Ioach. Stolberg. M. i 27. X. 1732.
- Gelpke** Frdr. Christ. Delitien. Lips. M. i 9. I. 1792, phil. dr. et liberal. art. m. 11. II. 1796.
- Gema** Alexand. Moldavien. B. i 26. V. 1783.
- Gemeiner** Aug. Theodor. Ratisbon. B. i 21. IV. 1777.
- Car. Theodor. Ratisbon. B. i 10. V. 1775.
- Ioh. Christoph. Theodor. Ratisbon. B. i 17. IV. 1769.
- Gemeinhardt** Casp. Gottlieb Lauba Lus. P. i 18. V. 1746.
- Gemmingen de (a) liber baro** Ludov. Eberhard. Grumbac. Franc. B. i 22. X. 1740, dp. Halle 1738.
- Ludov. Eberhard. eq. Franc. i 22. X. 1792, dp. Tübingen 1790.
- Gemmingen-Hornberg de liber baro** Christ. Ferdin. Craichgav. Franc. B. i 4. VI. 1801, dp. Gießen.
- Gemsheim** Ioh. Andr. Lichtenberg. B. i 21. X. 1789.
- Geniken** Ioach. Nic. Curia Var. i 8. X. 1777.
- Genschel** Valentin. Gottfried Krummenhennersdorf. M. i 26. V. 1763.
- Gensel** Car. Christ. Bitterfeld. S. i 5. IV. 1786.
- Gensel** Car. Christ. Obernhau. M. idp. 29. IV. 1724.
- Car. Frdr. Annaeberg. M. idp. 14. X. 1721.
- Car. Frdr. Annaemontan. i 7. V. 1793.
- Christ. Elieser Annaeberg. M. dp. 30. IX. 1752, i 8. V. 1754, b. a. 20. XII. 1755, phil. m. 24. II. 1757.
- Christ. Ephraim Annaeberg. M. dp. 30. IX. 1752, i 25. IV. 1755, phil. m. 16. II. 1758.
- Christ. Ern. Zschopau. M. i 2. X. 1780.
- Christ. Frdr. Annaeberg. Misn. dp. i S 1715 M 9.
- Christ. Frdr. Annaeberg. M. idp. 27. VI. 1721.
- Christ. Gotthold Steinsdorf. Var. M. i 3. VI. 1794.
- Dav. Zschopau. dp. et prom. i S 1711 M 46.
- Ioh. Christ. Annaeberg. M. i 17. IX. 1721, dp. Wittenberg, m. a., theol. b. im Sept. 1749, theol. lic. 4. IX. 1749, theol. dr. 11. IX. 1749.
- Ioh. Christ. Annaemontan. M. i 4. V. 1784.
- Ioh. Christ. Elieser Grimen. dp. 18. IX. 1774, i 9. III. 1781.
- Ioh. Gottlob Annaeberg. M. idp. 27. VI. 1721.
- Traugott Ephraim Annaemontan. M. i 4. V. 1784.
- Gensiken, -enius** Ioh. Frdr. Wermisdorf. M. i 23. II. 1788.
- Ioh. Ludov. Loeben. S. idp. 10. VI. 1733.
- Gentsch, -tschius** Car. Christ. Martisburg. M. i 29. VIII. 1747.
- Ioh. Christ. Bischoffswerda. M. i W 1731.
- Ioh. Christ. Misenen. M. idp. 13. X. 1720.
- Ioh. Hnr. Arzberg. S. i 11. IV. 1774.
- Gentzsch** Car. Gotthelf Martisburg. i 10. II. 1787.
- Ioh. Christ. Leberecht Merseburg. M. i 19. IX. 1785.
- Ioh. Ludov. Vinarien. M. i 12. XII. 1771, dp. Iena.
- George** Ioh. Hnr. Muhlseiffen. Siles. P. i 15. X. 1754, dp. Halle 1751.
- Georgi** Aug. Gottlob Lips. prom. 1. i W 1710 M 29.
- Georgi** Aug. Gottlob Servestan. S. i 7. XI. 1745.
- Car. Christ. Iohannegeorgenstadt. M. i 8. V. 1787.
- Christ. Andr. Ioh. Georgenstad. dp. i S 1714 M 9.
- Christ. Frdr. Dresden. M. i 15. X. 1787.
- Christ. Frdr. Lips. M. idp. 5. VIII. 1729.
- Christ. Frdr. Numburgen., iur. utr. b. extra facultatem 13. IX. 1743, wohl ident. mit dem folg.
- Christ. Frdr. Querfurt. M. idp. 26. VII. 1737, vgl. d. vorherg.
- Christ. Frdr. Ioh. Georgstad. M. i 6. X. 1745.
- Christ. Hnr. BudiBa Lus. idp. 13. X. 1736.
- Ern. Christ. Sachsenburg. Thur. M. idp. 19. XI. 1730.
- Frdr. Aug. Lübben. Lus. P. idp. 26. X. 1722.
- Frdr. Wilh. Buchholtin. Montan. i W 1735.
- Gottfried Leberecht Baruthin. S. i 24. IV. 1779.
- Guil. Gottlieb Lauban. Lus. i 22. IV. 1776.
- Hnr. Adolph. Weißenberg. Lus. P. i 16. V. 1782.
- Hnr. Andr. Lobenstein. M. i 9. XI. 1780.
- Ioh. Andr. Cygnea M. i 24. VII. 1756.
- Ioh. Christoph. Schwarzenbergen. prom. i W 1711 M 77.
- Ioh. Christoph. Servestan. S. i 4. VI. 1735.
- Ioh. Dan. Bockavia M. i 27. X. 1788.
- Ioh. Dav. Artera Mansfeld. i 18. V. 1768.
- Ioh. Gottlob Aurobacen. Var. i 21. IV. 1746.
- Ioh. Ioh. -Georgiopolitan. M. i 28. XI. 1725.
- Ioh. Leopold. Zwickau. M. i 3. VIII. 1786.
- Sam. Zeuchfelda Thur. dp. et prom. i S 1713 M 146.
- Theophil. Gottlieb Lips. M. i 12. IV. 1726.
- Wilh. Frdr. Scheibenberg. M. idp. 14. VII. 1729.
- Georgi de Anton.** Rhaetus B. i 9. X. 1806.

- Georgiades** Theodor. Stephano-
politian. i 5. VI. 1794, dp. Iena.
- Georgii** Constantin. Constantino-
politian. P. i 15. V. 1765.
- Ioh. Gottlob Dresden. prom. i S
1716 M 156.
- Georgisch** Pe. Borgstad. Misn. dp.
et prom. i S 1718 M 112.
- Georgius** Ioh. Mich. Cibinio Tran-
sylvan. S. i 24. V. 1740.
- Ioh. Mich. Curia Var. B. i 21. V.
1765, dp. Erlangen.
- Gera** Beniam. Luccavien. i W 1735.
- Gerade**, Grade Dan. Theodor. Ge-
danen. i 20. V. 1772, phil. m. dip-
lomat. 2. III. 1775.
- Ioh. Theodor. Gedanen. i 25. VII.
1732, dp. Wittenberg, b. a. und
m. 16. II. 1736.
- Gerardus** Marc. Rudolph. Balthas.
Lips. M. i 6. V. 1752.
- Geras**, -ß Car. Frdr. Lübben. Lus.
P. i 15. X. 1795, dp. Wittenberg
1795.
- Ioh. Frdr. Lübbena Lus. P. i 5. VII.
1760, dp. Wittenberg 1757.
- Ioh. Gottlieb Lubena Lus. prom.
i S 1719 P 84.
- Ioh. Hnr. Lübbena Lus. P.
i 16. VII. 1760, dp. Wittenberg
1757.
- Geraschius** Mart. Crosna Siles. P.
idp. 9. VI. 1722.
- Geraß** s. Geras.
- Gerber**, -erus Beniam. Rudolph.
Meffersdorf. Lus. P. i 2. X. 1742,
dp. Halle.
- Christ. Gottlieb Wellersdorf. Lus.
P. i 27. V. 1775.
- Erdmann. Theophil. Budiſa Lus.
i 25. IV. 1768.
- Ern. Ludov. Sondershusan.
Schwarzburg. M. i 22. IV. 1766.
- Frdr. Gedan. P. i 18. X. 1780.
- Frdr. Gottlob Lickowiz. M. i S
1739.
- Gottfried Wilh. Meffersdorf. P.
i 13. V. 1727.
- Hnr. Nic. Schwarzburg. M. idp.
8. V. 1724.
- Ioh. Franc. Lips. M. i 14. VI.
1761.
- Ioh. Wilh. Frdr. Martisburg. M.
i 8. VI. 1735.
- Tob. Gottlieb Lips. M. dp. 31. III.
1747, i 10. VII. 1753.
- Gerber** Trangott Zodel. Lus. P. idp.
29. IV. 1730, med. b., bewirbt sich
am 27. VI. 1735 um den Doctor-
grad in der med. Facultät.
- Gerbhardt** Ioh. Christ. Vratislav.
P. idp. 2. X. 1730.
- Gerbich** Ioh. Gottlieb Schleusinga
Franc. i 15. V. 1772.
- Gerbstaedt** Ioh. Christoph. Hnr.
Numburg. M. i 29. IV. 1760.
- Gercke** Car. Christ. Stolpa M. i 16. V.
1750.
- Frdr. Conr. Guil. Hildesheim.
i 18. V. 1789.
- Gercken**, Gerken Ioh. Herm. Lubec.
S. i 22. V. 1755, dp. Göttingen.
- Sebast. Hnr. Lubec. S. i 29. X.
1750, dp. Göttingen 1748.
- Gerdesen** s. Gerdeſen.
- Gerdesius** Ludolph. Anton. Olden-
burg. Sax. dp. et prom. i S 1716
S 23.
- Gerdeſen**, Gerdesen Gotthilf Aug.
Lindavia Lus. P. i 22. V. 1771.
- Imman. Gottlob Linda Lus. P.
i 20. IV. 1774, med. b. 11. IX.
1776, med. lic. 23. I. 1778.
- Mathi. Frdr. Linden. Lus. i 15. VI.
1772.
- Geret** Christoph. Hnr. Onoldibac.
Franc. B. dp. 7. IX. 1748.
- Geo. Rotha Franc. prom. i W 1719
B 6.
- Ioh. Sam. Onoldibac. Franc. B. dp.
7. IX. 1748.
- Gerhard** Car. Langendorf. M.
i 14. IV. 1773.
- Christ. Gottlieb Hartha M. i 26. V.
1773.
- Ern. Hnr. Breslau. P. i 12. V.
1807, dp. Halle 1. V. 1806.
- Gottlieb Hartau. i 23. V. 1770.
- Gottlieb Beniam. Grosbuchen. M.
— Gottlob Belzig. S. idp. 12. V. 1732.
- Ioh. Modera Hungar. dp. et prom.
i S 1715 P 40.
- Ioh. Car. Aug. Lips. M. i 28. VII.
1787.
- Ioh. Frdr. Tuttendorf. M. idp.
3. VIII. 1736.
- Ioh. Gottlieb Martisburg. dp. et
prom. i S 1718 M 99.
- Ioh. Hnr. al. Gerhardtus Lips.
M. i 28. VII. 1780.
- Gerhardt** Car. Frdr. Budiſa Lus.
i 3. I. 1803, dp. Wittenberg.
- Gerhardt** Car. Hnr. Coelleda M.
i 5. VI. 1783.
- Frdr. Aug. Beniam. Zittau. Lus.
P. i 19. III. 1799.
- Ioh. Guil. Reibersdorf. Lus. P.
i 20. V. 1805.
- Gerhardtus** Ioh. Hnr. Lips. s. Ger-
hard.
- Gericke** Geo. Christ. Gothan. M.
i 29. VI. 1756, inscriptionem reno-
vavit 27. IV. 1769.
- Phil. Wilh. Marchic. i 13. XII.
1743, dp. Halle.
- Gericken** Geo. Hnr. Lubec. Sax.
prom. i W 1712 S 8.
- Gering** Adam. Voigtsted. Mansfeld.
S. i 16. V. 1738.
- Iac. Lips. i?, b. a. 12. XII. 1712,
m. 14. II. 1715.
- Iac. Frdr. Lips. M. i 26. VI. 1749,
b. a. und m. 24. II. 1752.
- Ioh. Frdr. Aug. Golma M. i 25. III.
1788.
- Geringmuth** Frdr. Wilh. Dresden.
M. i 24. V. 1749.
- Ioh. Mich. Dresden. M. i 22. VI.
1764.
- Gerisch** Christ. Frdr. Annaeberg. M.
i 15. V. 1734.
- Gerischer** Car. Frdr. Schoenheyda
M. i 23. III. 1751.
- Christ. Aug. Schoenheyda Montan.
M. i 8. I. 1768, med. b. 16. XII.
1775, med. lic. 21. III. 1777.
- Christ. Ludov. Eibenstocen. M.
i 12. VI. 1771.
- Christ. Traugott Eybenstocken.
i 7. V. 1770, med. b. 24. II. 1776,
med. lic. 24. VII. 1778.
- Frdr. Aug. Schoenheyda M.
i 25. VII. 1746.
- Ioh. Ludov. Ziegenrück. Neostad.
M. i 21. V. 1807.
- Gerken** s. Gercken.
- Gerlaech** Abr. Gotthelf Meffersdorf.
Lus. P. i 24. IV. 1790.
- Car. Christ. Kötticha Zizen. i 15. V.
1776.
- Car. Gotthelf Calbit. (Calbiz.-)
Misn. dp. i W 1717 M 2, i 30. IV.
1727.
- Car. Gotthilf Drebac. M. i 22. VII.
1795.
- Christ. Beniam. Muhlhusan. S.
i 21. IV. 1760, dp. Wittenberg
12. I. 1759.

- Gerlach** Christ. Frdr. Oederan. M. m. a. i 13. VIII. 1725, dp. Wittenberg.
 — Christ. Gotthold Fraustad. P. i 15. V. 1783.
 — Christ. Gottlieb Rochlit. M. dp. i S 1719 M 10, i 30. IV. 1727.
 — Christ. Gottlob Eisenberg. M. i 8. X. 1787.
 — Christ. Guil. Glauchen. i 18. III. 1795.
 — Christoph. Gorlic. P. i 7. V. 1727.
 — Constantin. Lubbenä Lus. P. i 18. V. 1781.
 — Dav. Christ. Frauenstad. P. i 28. VI. 1738.
 — Frdr. Ern. Hannoveran. i W 1786.
 — Geo. Gottfried Misena Misn. dp. et prom. i S 1714 M 78.
 — Geo. Hnr. Ordruß. Thur. M. idp. 3. VI. 1730.
 — Gottfried Ephraim Calbiz. (Kalbit.) Misn. dp. i S 1713 M 27, prom. i W 1717 M 89, b. a. 2. XII. 1719, m. 20. II. 1721.
 — Gottlieb Rudolph. Rausa Siles. i S 1739.
 — Hnr. Aug. Calbit. Misn. dp. i W 1717 M 9, i 27. IV. 1729.
 — Hnr. Gottlieb Frauenhain. M. i 26. IV. 1802.
 — Hnr. Sigism. Misenen. M. i 11. VIII. 1757.
 — Hnr. Wilh. Cygnea M. i 4. XI. 1744, dp. Iena.
 — Ioh. Christ. Numburg. i 16. VII. 1736, dp. Iena.
 — Ioh. Christoph. Frdr. Longorinna M. i 11. X. 1779.
 — Ioh. Gottlieb Erlavia M. i 26. VI. 1765.
 — Ioh. Ludov. Anhalt. Cothen. S. i 10. V. 1763, dp. Halle.
 — Mart. Beniam. Briga Siles. P. i 24. V. 1737, dp. Wittenberg.
 — Melch. Gottfried Graecio Var. M. idp. 27. IV. 1728.
Gerken s. Gercken.
Gerloff Ioh. Christ. Weißenfels. M. i 17. II. 1734.
 — Ioh. Gottfried Lips. M. i 9. V. 1783.
Germann Christ. Helffgott Colonien. Misn. dp. et prom. i W 1719 M 39.
 — Gottfried Sigism. Dresden. M. i 16. V. 1786, dp. Wittenberg.
Germann Ioh. Christoph. Hnr. al. Germann Dresden. i 7. XI. 1793, dp. Wittenberg.
 — Ioh. Gottlieb Trebiz. S. i 19. VII. 1764, dp. Wittenberg 1762.
Germar Ern. Frdr. Glaucha Schönburg. M. i 9. V. 1807.
Germar de Car. Frdr. Aug. eq. S. i 18. II. 1772.
Germer Ioh. Christ. Magdeburg. S. i 8. IV. 1789, dp. Göttingen.
 — Ioh. Christ. Magdeburg. i 7. VII. 1793, dp. R. Burschero 1789.
Germin Albert. Gottfried Dietrichbach. Lus. dp. et prom. i W 1713 P 3.
 — Ioh. Gottfried Lips. M. idp. 20. X. 1727.
Gerndt Ioh. Frdr. Wratislav. P. i 1. V. 1747.
Gernegroß Hnr. Riga Livon. P. i 4. III. 1743.
Gernet Ioach. Hnr. Livon. P. i 19. V. 1751, dp. Frankfurt, med. b. 17. VII. 1753, med. lic. 31. VIII. 1753.
Gernert Ioh. Christ. Numburg. M. idp. 17. VI. 1730.
Gerngroß Car. Frdr. Weinboehla M. i 6. VI. 1794.
Gernhard Aug. Gotthilf Numburg. M. i 9. V. 1795, phil. dr. et liberal. art. m. diplomat. 7. II. 1799.
 — Aug. Hnr. Numburg. M. i 29. IV. 1740, med. b. 25. V. 1754, med. lic. 18. III. 1755.
 — Frdr. Albert. Theodor. Coburg. i 24. IV. 1777.
 — Frdr. Gottlieb Numburg. m. a. i 13. V. 1793, dp. Wittenberg.
Gerold Christ. Gottfried Wurteberg. i 9. III. 1773.
Germann Ioh. Christoph. Hnr. Dresden. s. Germann.
Gerschel Gottlieb Lips. dp. i S 1716 M 16.
Gerschner Christ. Frdr. Stolpen. M. i 8. VI. 1757.
Gersdorf, -fius Christoph. Gotthelf Ricobac. Var. i 9. X. 1777.
 — Ioh. Geo. al. Gersdorff Weida Narisc. M. i 20. VIII. 1756.
 — Ioh. Traugott Lauban. P. i 19. V. 1781.
Gersdorff Ioh. Geo. Weida Narisc. s. Gersdorf.
Gersdorff, -dorf von (a, de) Adolph. Erasm. eq. Lus. P. i 16. I. 1756.
 — Adolph. Traugott eq. Lus. P. i 26. V. 1763.
 — Aug. Rudolph. eq. M. i 1. X. 1774, dp. Wittenberg.
 — Car. Adolph. Casp. eq. Lus. P. i 1. XI. 1783.
 — Car. Aug. eq. Lus. P. idp. 28. II. 1724.
 — Car. Aug. eq. Lus. P. i 17. X. 1752.
 — Car. Frdr. Guil. eq. Lus. P. i 30. V. 1782.
 — Car. Gottlob eq. Lus. P. i 5. V. 1752.
 — Car. Hnr. Traugott Weigersdorf. Lus. P. i 18. X. 1795, examinat. in facultate iuridica 26. XI. 1800.
 — Car. Siegm. eq. Lus. P. i 29. V. 1741.
 — Car. Sigism. Herrnhut. Lus. P. i 19. X. 1805.
 — Casp. Frdr. eq. Lus. P. i 17. X. 1752.
 — Christ. eq. Dan. S. idp. 8. II. 1725.
 — Christ. Adolph. Ern. Kauscha Lus. P. i 14. X. 1790.
 — Ern. Aug. eq. Lus. P. i 26. IV. 1799.
 — Ern. Gottlob Wolf Gloßa Lus. P. i 22. V. 1781, dp. Wittenberg.
 — Ern. Gust. Weigersdorf. Lus. P. i 3. XI. 1800, dp. Iena.
 — Ern. Ludov. eq. Lus. P. i 17. X. 1752.
 — Frdr. Aug. Gottlob eq. Lus. P. i 1. XI. 1783.
 — Frdr. Casp. eq. Lus. dp. et prom. i S 1717 P 14.
 — Frdr. Rudolph. eq. Lus. P. i 18. V. 1756.
 — Gottlob Rudolph. eq. Lus. dp. et prom. i S 1716 P 45.
 — Hnr. Adolph. eq. Lus. dp. et prom. i S 1714 P 29.
 — Hnr. Aug. eq. Lus. dp. 13. X. 1767, i 12. V. 1769.
 — Hnr. Ern. eq. Lus. P. idp. 16. X. 1722.
 — Hnr. Rudolph. eq. Lus. P. i 17. X. 1752.
 — Hnr. Wolf eq. Lus. P. i 18. IV. 1799.
 — Ioh. Adolph. eq. Lus. P. idp. 2. VI. 1722.
 — Ioh. Casp. eq. Lus. P. i 15. VIII. 1721, dp. Wittenberg.

- Gersdorff von** Wiegand eq. Lus. P. idp. 9. VII. 1726.
 — Wigand Ern. Traugott eq. Lus. P. i 9. V. 1772.
 — Wolf Casp. Abr. eq. Lus. P. idp. 28. IV. 1723.
- Gersdorff de liber baro** Christ. Gottlob Lusat. P. i 19. VIII. 1741.
 — Christ. Rud. Phil. Danus S. i 21. VIII. 1742, dp. Hafniae.
 — Frdr. Car. Danus S. i 21. VIII. 1742, dp. Hafniae.
 — Nic. Maximil. Danus S. i 21. VIII. 1742, dp. Hafniae.
 — Nic. Wilibald. eq. Lus. P. idp. 16. V. 1729.
- Gersdorff de comes** Adolph. Nic. Lus. i 22. V. 1767.
- Gersdorffius s. Gersdorf.**
- Gerstaecker, Gerstäcker** Aug. Rud. Grumbac. M. i 4. X. 1747.
 — Car. Frdr. Guil. Zwickau. M. i 25. V. 1791.
 — Car. Hnr. Lommatsch. M. i 9. IX. 1756.
 — Geo. Hnr. al. Gärstecker Lommac. Misn. dp. et prom. i S 1717 M 39, b. a. 29. XI. 1721, m. 12. II. 1722.
 — Ioh. Aug. Lommat. M. i 12. VI. 1760.
 — Ioh. Aug. Pegau. (Zwickav. Montanus) dp. 10. II. 1777, i 20. X. 1790, iur. utr. b. 14. III. 1795, iur. utr. dr. 25. XI. 1796.
 — Ioh. Gotthelf Naundorf. M. i W 1731.
 — Sam. Rud. Grumbac. M. i 4. X. 1747.
- Gerstenberg, -gk** Christ. Ludov. Ronneburg. i 12. IV. 1744.
 — Conr. Ludov. Ronneburgen. Altenburgen. M. i 19. X. 1780, dp. Iena.
 — Gabr. Gottlob Leisnic. M. i 26. I. 1747.
 — Geo. Aug. Ferdin. Grimmen. s. Gerstenberger.
 — Ioh. Dan. Francohusa Thur. M. i 2. VI. 1786.
 — Ioh. Ern. Hnr. eq. Thur. M. i 9. V. 1769, dp. Iena.
 — Ioh. Geo. Gorlicen. Lus. P. idp. 15. V. 1723.
 — Sam. Traugott Zittau. P. i 16. III. 1775.
- Gerstenberg von** Frdr. Hnr. Erford. M. i 8. V. 1733.
- Gerstenberg von** Iac. Hnr. Erford. M. i 8. V. 1733.
- Gerstenberger** Abr. Gedanen. P. i 17. V. 1784.
 — Christ. Frdr. Borna M. i 16. IV. 1782.
 — Christ. Frdr. Lips. prom. i S 1713 M 161.
 — Geo. Aug. Ferdin. al. Gerstenberg Grimma M. dp. 10. XI. 1796, i 5. V. 1800, phil. dr. et liberal. art. m. 16. II. 1804.
 — Geo. Christ. Gottfried Goehlena Lus. P. i 4. V. 1742.
 — Ioh. Christ. Brandis. M. i 1. IV. 1788.
 — Maur. Adolph. Maximil. Grimma M. dp. 10. XI. 1797, i 27. IX. 1799.
- Gerstenhauer** Ioh. Hnr. Numburg. M. i 30. IX. 1788.
- Gerstenmeyer de Alexander** Christoph. Livon. i 22. X. 1777.
- Gertner** Aug. Gottlieb Dresden. s. Gaertner.
 — Mich. Gottlieb Tribliz. Misn. prom. i W 1718 M 74.
- Gertung** Ioh. Aug. Frdr. Rosperwenda Thur. M. i 1. XI. 1805.
- Gerven** Ioh. Frdr. Dresden. prom. i S 1714 M 189.
- Gervinus** Frdr. Bipontin. i 29. IV. 1768, dp. Göttingen 1766.
- Geschcke** Car. Frdr. Gedanen. i 26. IX. 1777.
- Gesche** Ioh. Christ. Cizen. M. i 6. IV. 1752.
- Gescheit** Car. Inst. Noriberg. prom. i W 1711 B 8.
- Gesner, -erus** Car. Frdr. Regisio M. i 31. V. 1792.
 — Car. Phil. Gera Var. dp. 15. X. 1731.
 — Ioh. Mathi. Anhalt. S. m. Ienen. i 30. IX. 1730, rector scholae Thomanae, erhielt die Rechte eines Leipziger Magisters im Convent. Gregorian. W 1730.
 — Ioh. Pe. Curien. idp. 31. X. 1727.
- Geßel** Ion. Zittau. P. i 16. VI. 1752.
- Geßen, -enius** Car. Helmstad. S. i 21. V. 1765.
 — Dan. Flensburg. Holsat. S. idp. 6. VII. 1725.
- Geßner** Christ. Sam. Goerlicen. P. i 2. VI. 1794.
 — Geo. Gottlob Lips. prom. i W 1712 M 57.
- Geßner** Hnr. Tigurin. i 9. VI. 1791.
 — Ioh. Ant. Guil. Kirchheiligen bei Langensalza in Thüringen i 18. V. 1789, reverendi ministerii cultor. phil. dr. et liberal. art. m. diplom. 19. II. 1801.
- Gestewitz** Car. Traugott Taucha M. i S 1766.
 — Frdr. Christoph. Gotha-Eilenburg. M. i 16. IV. 1772.
- Geucke** Car. Frdr. Victor Numburg. M. i 4. VIII. 1786.
 — Frdr. Guil. Tauche b. Weisenfels i 22. V. 1789.
 — Geo. Frdr. al. Geukius Numburg. M. i 8. II. 1783.
 — Ioh. Wilh. Numburg. M. i 11. VI. 1759.
- Gendner** Christ. Sigism. i im Mai 1766.
- Geudtner** Christ. Aug. Sigism. Hainen. M. i 13. VI. 1794.
 — Ioh. Frdr. Ern. Grosenhayn. M. i 24. X. 1795.
- Geukius** Geo. Frdr. Numburg. Misn. s. Geucke.
- Geusau de** Aug. eq. Brunsvicen. dp. et prom. i S 1719 S 8.
 — Christ. eq. M. i 3. X. 1738.
 — Iust. eq. Thur. M. i 25. V. 1762.
- Geußenhainer** Christ. Frdr. Altenburg. i 19. X. 1767.
 — Frdr. Christ. Großen Rudstad. Vinarien. M. i 9. VII. 1805, dp. Halle.
- Geutebruck** Christ. Frdr. Graefentonna-Gothan. i 18. X. 1772.
- Geutebrück, Geutenbrück** Car. Aug. Plavien. M. i 7. XI. 1743.
 — Car. Gottlieb Gothan. M. i 17. X. 1773.
 — Ern. Gottfried Bilzinglebin. dp. et prom. i S 1714 M 72.
 — Gottfried Ludov. Plavien. M. i 9. III. 1734.
 — Hnr. O. Wetzdorf. Thur. M. i 22. VI. 1740, dp. Iena 24. IV. 1738.
 — Ioh. Frdr. Wetzdorf. Thur. M. i 22. VI. 1740, dp. Iena 24. IV. 1738.
- Geutenbrück** Car. Aug. Plavien. M. s. Geutebrück.
- Genthner** Christ. Dan. Leucopetraeus M. i 12. VII. 1781, med. b. 17. III. 1784, med. lic. 6. VIII. 1784.
 — Ioh. Gottlieb Geran. M. i 21. X. 1783.

- Geyder** Ioh. Christ. Guil. Siebenlehn. M. i 10. V. 1792.
 — Ioh. Theodor. Caditien. M. i 28. VII. 1778.
- Geyer**, -erus Car. Frdr. Zvicav. s. Geier.
 — Car. Ludov. Spremberg. P. i 22. IV. 1755.
 — Christ. Frdr. Chemnit. M. i 29. V. 1760.
 — Christ. Frdr. Saufedeliz (Sansedelizen.) dp. 11. VIII. 1734, i S 1739.
 — Christ. Gottfried Islebien. S. i 4. VI. 1738.
 — Christ. Gottlieb Beniam. Islebien. M. i 5. III. 1764, dp. Halle 1762.
 — Christ. Hnr. Chemniz. M. idp. 30. V. 1722.
 — Christoph. Gottlieb Hermsdorf. Siles. i 16. IV. 1744.
 — Christoph. Ioh. Hirschberg. P. dp. 22. X. 1768.
 — Frdr. Guil. Uhrleben. Thur. M. i 1. VI. 1764.
 — Gottlieb Hermsdorf. Siles. dp. et prom. i S 1715 P 35.
 — Gottlob Beniam. al. Geier Islebien. S. idp. 19. V. 1732.
 — Imman. Christ. (Christoph.) Lips. M. i 10. IV. 1755, med. b. 25. VIII. 1762, med. lic. 21. XI. 1768, med. dr. inscriptionem renovavit 7. VI. 1783.
 — Ioh. Aegid. Widersbac. Henneberg. (Hirschbaco-Franc.) B. i 17. V. 1791, phil. dr. et liberal. art. m. 22. II. 1798.
 — Ioh. Christoph. Frdr. Dresden. M. i 3. VII. 1764.
 — Ioh. Geo. Reichenbach. Var. prom. i W 1712 B 15.
 — Ioh. Gottlob Bitterfeld. S. idp. 27. IV. 1733.
 — Ioh. Nic. Miselbaco Franc. prom. i S 1716 B 39.
 — Ioh. Sam. Lützkendorf. Thur. i 4. IV. 1794.
 — Ludov. Hnr. Christ. Islebien. S. i 10. V. 1798.
 — Math. Erdmann. Redwiz. B. idp. 27. IV. 1728.
- Geyersperg** von Sancti Romani Imperii comes Ioh. Hnr. i 16. II. 1749.
- Geyerus** s. Geyer.
- Geysau** de Hans Libenwerden. eq. S. i 21. II. 1782.
- Geysler** -erus Andr. Ioh. Iust. Kilon. S. i 12. V. 1798, dp. Kiel.
 — Christ. Gottlieb Gorlic. Lus. P. i 10. X. 1761.
 — Frdr. Christ. Lips. dp. 11. VIII. 1781.
 — Gottlieb (Teophil.) Guil. Lips. M. dp. 15. X. 1789, i 5. IV. 1807.
 — Sam. Gottfried Gorlic. P. i 1. V. 1757.
 — Theophil. Guil. Lips. M. s. Gottlieb Guil.
- Geysso** de liber baro Christoph. Wilh. eq. Franc. B. i 25. XII. 1762, dp. Iena 1761.
- Giebelhausen**, Gubelhausen Car. Frdr. Thondorf. M. i 20. XI. 1797, dp. Halle.
 — Christoph. Frdr. Hettstad. Mansfeld. S. i 28. X. 1754.
 — Ioh. Christoph. Hetstad. Mansfeld. S. i 3. VI. 1746.
 — Pe. Gottlieb Arnstad. Mansfeld. i 15. VI. 1740, dp. Halle 25. IV. 1738.
- Giebler** Detlev. Preetza Holsat. prom. i S 1717 S 35.
- Giegler** Gottlob Hnr. Friberg. M. i 17. V. 1804.
- Giehlow** Car. Frdr. Hnr. Cottbus. P. i 14. VI. 1809, dp. Halle.
- Gierig** Gottlieb Erdmann. Wehra Lus. P. i 19. IV. 1771.
- Giering** Ioh. Thorun. P. i 13. X. 1778.
 — Phil. Sam. Waschk (Schwarsenza-) P. idp. 16. V. 1722, b. a. und m. 15. II. 1725.
- Gierisch** Ioh. Gottfried Torgau. M. idp. 1. II. 1730.
- Giese** Car. Aug. Guil. Goeric. i 4. V. 1792.
 — Car. Christ. Gorlic. P. i 15. V. 1805.
 — Christ. Math. Frdr. Keßelsdorf. Siles. i 17. V. 1768, dp. Wittenberg 1766.
 — Frdr. Gottlieb Gorlic. P. dp. 18. XII. 1774, i 18. X. 1776.
- Giesecke** Nic. Dietr. Nemesch. Hungar. P. i 30. IV. 1745.
- Gieseke** Frdr. Andr. Hnr. Quedlinburg. S. i 12. V. 1795, dp. Halle 1793.
- Giesemann** Car. Gotthelf Beniam. Hohenstein. i 22. IX. 1776.
 — Hnr. Conr. Lips. M. idp. 11. III. 1741.
- Gieser** Ioh. Gottlob Soran. i 22. IV. 1768.
- Giesmann**, -mannus Gottlob Nathanael Sittena M. i 11. IV. 1755.
 — Ioh. Christoph. Wurcen. i 20. X. 1739.
 — Ioh. Frdr. Lips. M. dp. 23. II. 1765.
- Gieße** Car. Frdr. Annaberg. M. i 16. VI. 1794.
 — Ioh. Frdr. Annaeberg. M. i 2. VI. 1751.
- Gießmann** Gottfried Conr. Lips. dp. i S 1715 M 19.
 — Ioh. Conr. Lips. dp. i S 1715 M 30.
 — Ioh. Gottfried Grimma Misn. dp. i S 1716 M 28.
 — Ioh. Gottlob Weistroppio M. i 19. V. 1800.
- Gilbert**, -tus Car. Ern. Maur. Misnic. i 27. III. 1787.
 — Christ. Aug. Erlbac. M. i 17. IV. 1742.
 — Christ. Aug. Leberecht Erlbac. M. i 15. VI. 1790.
 — Christ. Dietrich Curon. P. i 29. VII. 1774.
 — Christ. Gotthold Car. Erlbac. M. i 15. V. 1784.
 — Eman. Christ. Saxendorf. Misn. dp. i W 1719 M 3, i 5. VI. 1720.
 — Ioh. Christoph. Werdavia Misn. dp. et prom. i S 1716 M 90.
 — Ioh. Frdr. (-Erdfried) Moritz Erlbac. Hermundur. M. i 19. II. 1748, med. b. 11. III. 1752, med. lic. 21. IX. 1753.
 — Ioh. Math. Bened. Erlebac. M. i 23. I. 1763.
 — Mart. Christoph. Leberecht Erlbac. M. i 28. X. 1748.
 — Paul. Beniam. Erlbac. M. i 2. V. 1766.
- Giller** Christ. Thorun. P. i 7. IV. 1752, dp. Halle.
- Gilli** Frdr. Car. Christ. Dresden. M. i 28. IX. 1803.
 — Ioh. Gottfried Ortruf. Thur. M. i 22. IV. 1771, dp. Iena.
- Gingin** Car. Ludov. Bernas Helvet. B. i 13. VII. 1779, dp. Halle.
- Gingins** de Wolfg. Car. Bernas Helvet. B. i 30. VI. 1746, dp. Göttingen.
- Giraldus** Mich. Corona Transilvan. P. i 20. II. 1747.
- Girardus** Renat. Franc. Parisien. i 16. IV. 1776.

- Girbig** Gottfried Friedersdorf. Lus. P. i 1. V. 1765.
- Girgensohn** Geo. Mich. Ern. Livon. P. i 7. X. 1801.
- Girola** Ioh. Erfurt. i 3. VII. 1767.
— Ioh. Erford. M. i 11. V. 1779.
- Girtler** Sebast. Cracov. P. phil. dr. Academiae Cracovien. i 28. IV. 1795.
- Gitt** Car. Ludov. Eisenberg. Altenburg. M. i 14. VI. 1808, dp. Iena.
- Gitter**, -erus Albr. Rudolph. Regio-pontan. Lus. P. i 22. V. 1783.
— Ioh. Rudolph. Regio-Pont. Lus. P. idp. 28. IX. 1733.
- Giuliani** Franc. Xaver. Tergestin. i 15. VI. 1770.
- Gladitsch** Gottlob Wildenborn. i 7. III. 1776.
- Glafey** Adam Frdr. Sax. m. a. Ienen. prom. i W 1716 S 15, erhielt im W 1717 die Erlaubnis zur Disputation pro loco unter den Leipziger Magistern.
— Euchar. Car. Frdr. Dresden. M. dp. 7. IX. 1746, vgl. Glafey a.
— Frdr. Aug. Lips. M. idp. 11. V. 1730.
— Gottfried Reichenbac. M. idp. 1. X. 1725.
— Ioh. Frdr. Reichenbach. M. i 28. IV. 1791.
— Ioh. Gottlieb (-Theophil.-) Frdr. Dresden. M. dp. 7. IX. 1746, vgl. Glafey a.
— Rudolph. Christ. Frdr. Dresden. M. dp. 7. IX. 1746, vgl. Glafey a.
- Glafey a** Euchar. Car. Dresden. M. i 22. V. 1756, vgl. Glafey Euchar. Car. Frdr. dp. 1746.
— Ioh. Theophil. Frdr. Dresden. M. i 22. V. 1756, vgl. Glafey Ioh. Gottlieb Frdr. dp. 1746.
— Rudolph. Christ. Frdr. Dresden. M. i 22. V. 1756, vgl. Glafey Rudolph Christ. Frdr. dp. 1746.
- Glaffey** Gottfried Reichenbac. Misn. s. Glafey.
- Glandenberg** Mich. Hnr. Lips. M. i 10. VIII. 1740.
- Glas** Ioh. Pe. Landshut. Siles. i 27. IV. 1744.
- Glaschke** Car. Gottlob Tzernov. Sternenberg. i 8. VII. 1730, dp. Francfurt.
- Glaser**, -erus Andr. Euseb. Coburg. B. idp. 22. V. 1723.
- Glaser** Christ. Phil. Coburg. i S 1739.
— Dav. Casp. Sorau. Lus. dp. 7. X. 1721.
— Ioh. Sorau. Lus. dp. et prom. i S 1716 P 54.
— Ioh. Aug. Sorau. M. i 21. V. 1745.
— Ioh. Erdmann. Vellerodorp. Lus. P. i 13. X. 1752.
— Ioh. Frdr. Gothan. M. idp. 20. V. 1729.
— Ioh. Gottlieb Lips. M. idp. 8. IV. 1741.
— Ioh. Gottlieb Sora Lus. dp. i S 1711 P 8, i S 1711 P 52.
— Ioh. Hnr. Lips. M. i 27. IV. 1758.
— Ioh. Phil. Sorau. Lus. i 15. V. 1745.
— Mich. Conr. Sorau. Lus. dp. et prom. i S 1716 P 66.
- Glaeser**, -erus, Gläser Car. Aug. Leucopetraeus dp. 19. VIII. 1808.
— Car. Gottfried Gelenau. M. i 27. V. 1750.
— Car. Gottfried Zwickav. i 24. VI. 1767.
— Car. Gotthelf Gelenav. M. idp. 17. IX. 1736.
— Car. Gotthelf Leucopetraeus i 31. III. 1804.
— Car. Guil. Zwickau. M. i 19. V. 1797, gymnasii Fribergen. collega III., phil. dr. et liber. art. m. diplom. 31. X. 1817.
— Car. Ludov. Traugott Ehrenfriedersdorf. M. i 23. II. 1769.
— Christ. Ferdin. Zwiccan. dp. 6. X. 1782.
— Christ. Gottlob Eibenstock. i 22. IV. 1793.
— Christ. Ludov. Rothenkirch. Var. M. i 5. XII. 1752.
— Frdr. Flinsburg. Siles. P. idp. 14. V. 1720.
— Gotthelf Leberecht Pegau. i 21. IV. 1803.
— Ioh. Frdr. Gotthelf Ehrenfriedersdorf. i 29. II. 1776.
— Israel Oldenburg. Holsat. S. i 17. V. 1755, dp. Kiel.
- Glaserus** s. Glaser.
Glaeserus s. Glaeser.
- Glasewald**, -waldus Beat. Frdr. Nubdenit. Altenburg. i 16. VI. 1767.
— Christ. Frdr. Dresden. M. i 21. V. 1764.
— Christ. Frdr. Mega Hayn. M. idp. 23. X. 1738.
- Glasewald** Geo. Sigism. Noebdenitz. Altenburg. i 10. XI. 1778.
— Gottfried Aug. Schlieben. S. idp. 13. V. 1737.
— Guil. Sam. Simselwitz. M. i 19. XI. 1787.
— Hnr. Wilh. Sonnewald. Lus. i W 1735.
— Ioh. Christoph. Dresden. idp. 15. X. 1736.
— Phil. Iac. Dresden. M. i 5. VI. 1726, dp. Wittenberg.
— Sam. Hnr. Sonnewald. Lus. i 28. VII. 1745.
- Glaß** Gottfried Freiberg. M. i 26. VI. 1734.
- Glaßer** Ioh. Andr. Culmbac. i 15. X. 1773.
- Glaßius** Iac. Frdr. Lips. M. i 28. V. 1743.
- Glatte** Mart. Hnr. Budisa Lus. P. idp. 15. V. 1724.
- Glaetzel**, Glaezel Dan. Iac. Ratisbon. B. i 15. III. 1749.
— Geo. Iac. Ratisbonen. prom. i S 1717 B 32.
— Ioh. Geo. Ratisbonen. prom. i S 1717 B 39.
- Glaubitz** von Casp. Siegm. eq. Siles. dp. et prom. i W 1713 P 4.
— Frdr. Erdmann. eq. Siles. dp. et prom. i W 1713 P 6.
- Glauburg** de Hieron. Maximil. eq. Franc. B. i 21. X. 1734.
- Glauch**, -chius Andr. Gottfried Weisfenfels. M. idp. 21. V. 1722.
— Aug. Königsbrück. M. i 5. V. 1807.
— Aug. Bened. Leucopetraeus Misn. idp. 21. IV. 1728.
— Frdr. Gottlob Weisfenfels. M. idp. 28. V. 1726, b. a. 20. XII. 1727, m. 16. II. 1730.
— Ioh. Christ. Weisfenfels. M. idp. 5. I. 1723, b. a. 15. XII. 1725, m. 28. II. 1726.
— Ioh. Frdr. Aug. Wipra Thur. i 18. XII. 1772.
— Ioh. Gottfried Lamperswald. M. i 18. IV. 1793.
- Glaezel** s. Glaetzel.
- Gleckner** s. Glöckner.
- Gleditsch**, Christ. Foerdena Lus. dp. et prom. i S 1719 P 14.
— Geo. Frdr. Isenac. M. i 20. XII. 1742, dp. Halle.
— Ioh. Christ. Sadisdorf. M. idp. 10. VI. 1720.

- Gleditsch** Ioh. Christoph. Satisdorf. Misn. dp. et prom. i S 1719 M 86.
— Ioh. Frdr. Dresden. M. i 7. VI. 1759.
— Ioh. Frdr. Lips. Misn. dp. i S 1717 M 9.
— Ioh. Frdr. al. Gleditsch Lips. dp. 23. XII. 1722, i 26. IX. 1736.
— Ioh. Gottlieb Lips. M. i 14. IV. 1730, b. a. 29. XII. 1732, m. W. 1732.
— Ioh. Ludov. Lips. M. i 14. IV. 1751.
Gleditsch Ioh. Frdr. Lips. s. Gleditsch.
Gleeser s. Gleser.
Gleichen de Hnr. Car. eq. Franc. B. i 30. IV. 1750, dp. Erlangen 30. V. 1748.
Gleichen-Russwurm de Guil. Car. Hnr. Arnstad. M. i 16. V. 1783.
Gleichmann Car. Valent. Budiša P. i 13. V. 1803.
— Christ. Frdr. Dresden. dp. et prom. i S 1716 M 50.
— Frdr. Leberecht Dresden. M. idp. 9. X. 1720.
— Ioh. Valent. Hinternau. Franc. B. i 20. V. 1775.
Gleinichen Christ. Gottfried Pegan. M. idp. 15. XII. 1729.
Gleisberg Ioh. Christ. Lauba Lus. P. idp. 22. IV. 1728.
Gleißberg Ioh. Gottlob Sygerdorf. Lus. P. idp. 24. IV. 1733.
Gleitsmann Ern. Hnr. Leberecht Poetevicen. i 15. II. 1793.
— Gottfried Smölla Misn. dp. et prom. i S 1713 M 101.
— Ioh. Car. Gottlob Poetevicen. M. i 30. IV. 1792.
Gleser, **Gleeser** Frdr. Wilh. Numburg. M. i 9. VI. 1755.
— Hieron. Bernhard. Numburg. M. idp. 13. V. 1721.
Glier Ioh. Gottlieb Siegm. Adorf. Var. prom. i S 1715 B 36.
Globig de (a) Adolph. Frdr. Gotthelf Dresden. M. dp. 20. V. 1760, examinat. in fac. iuridica 16. IV. 1779.
— Aug. Adolph. Gottlob eq. M. dp. i S 1762.
— Christ. Aug. Traugott eq. M. dp. 25. III. 1769.
— Ern. eq. S. i 15. X. 1742.
Globig de Frdr. Adolph. Gotthelf Dresden. i S. V. 1776.
— Frdr. Ferdin. Gottlieb eq. M. i 9. XII. 1771.
— Hans Aug. Fürchtgott Dresden. dp. 10. VIII. 1773.
— Hans Gotthelf Groswic. i S 1739.
— Ioh. Ern. eq. S. i 14. V. 1774, dp. Wittenberg.
— Leopold. Hnr. Gotthelf eq. M. dp. 28. VII. 1775.
Glock, -ckius Ioh. Ern. Hala Suev. i 1. II. 1764, dp. Erlangen 1758.
— Ioh. Gottlieb Numburg. idp. 8. VIII. 1736.
— Ioh. Ludov. Hohenloicus M. i 28. IV. 1762.
Glocke Ioh. Frdr. Freiberg. M. i 12. X. 1779.
Glockius s. Glock.
Glockmann Christ. Gottlieb Halberstad. S. i 3. V. 1783.
Glockner Christoph. Frdr. Buxberga Lus. P. i 7. II. 1757.
— Ioh. Christoph. Buxberga Lus. P. i 7. II. 1757.
Glockner, **Gleckner** Car. Gottlieb (-Theophil.) Arnsfeld. M. i 20. V. 1763, phil. m. 5. III. 1767. Annaebergae ad aedem D. Mariae pastoris, concionatoris metallariorum Annabergen., qui sequuturo anno servandus d. IV. Martii semiseculare magisterii adepti memoriam celebraturus erat, 29. II. 1816 mentio facta est, phil. dr. et liberal. art. m. semisaeularis 20. II. 1817.
— Christ. Gottlieb Schwarzenberga Misn. dp. i W 1718 M 6.
— Hieron. Geo. Freiberg. M. i 1. VI. 1735, b. a. 23. XII. 1741, m. 8. II. 1742.
— Ioh. Sam. Pretschendorf. M. i 19. VI. 1783.
— Sam. Beniam. Chemnic. M. i 24. V. 1755.
Glogner Beniam. Hirschberg. P. i 23. III. 1745.
Gloekner Ioh. Frdr. Besno Lus. dp. 11. V. 1733.
— Ioh. Gottfried Woelckan. M. i 23. VI. 1740.
Gloel Car. Gottlob Luckau. P. i 10. V. 1809.
Gloes Gottfried Augustin. Dorpchemnicen. M. i 19. V. 1752.
Gloesß, **Gloesius** Gottfried Paperoda M. idp. 25. V. 1723.
— Ioh. Gottlieb Papparoden. M. idp. 9. VI. 1732.
— Ioh. Sam. Pfaffenroda Montan. i 5. VI. 1773.
Gloxin Christ. Gottlieb Franckofurt ad Viadrum S. i 12. VIII. 1734, dp. Frankfurt 1728.
— Pe. Ern. Uchtorf. Pomer. i S 1739.
Gluck Ioh. Geo. Licht[ensteyn.] Var. M. i 7. II. 1739, dp. Iena 1736.
Glück Frdr. Ferdin. Misnen. M. i 18. X. 1791.
— Ioh. Andr. Eislebien Mansfeld. Sax. dp. et prom. i W 1712 S 3.
— Ioh. Beniam. Islebien. S. idp. 5. VI. 1723.
— Ioh. Gottlieb Weisenfels. prom. i S 1711 M 128.
— Ioh. Gottlob Plavia Var. M. idp. 19. V. 1724.
Glückert Ioh. Valent. Brunau. Franc. B. i 6. X. 1751.
Glük Ioh. Gottlob Aug. Altenburg. M. i 2. V. 1764.
Gmelin Ioh. Frdr. Stuttgart. Württemberg. prom. i S 1716 B 35.
Gnaendl Ioh. Joseph. Austriaco-Viennen. B., med. dr., i 14. X. 1749, dp. Wien.
Gnappert Hnr. Iul. Brunsvic. S. i 2. XI. 1771, dp. Helmstedt.
Gnaspe Aug. Gotthold Falkenstein. M. i 31. V. 1791.
— Christ. Gotthold Lips. M. i 16. V. 1743.
Gnauck, -ckius, -k, -kius Car. Adolph. Chemic. M. i 7. V. 1798.
— Car. Beniam. Hartmannsdorf. M. i 4. X. 1759.
— Christ. Ottendorf. M. i 29. V. 1764.
— Geo. Beniam. Kleinhartmannsdorf. dp. et prom. i S 1719 M 72.
— Geo. Frdr. Hartmannsdorf. minor. M. i 4. VIII. 1756.
— Paul. Christ. Kleinhartmannsdorf. M. i 10. VI. 1754.
— Traugott Guil. Kleinhartmannsdorf. M. i 16. VI. 1764, med. b. 6. V. 1769, med. lic. 5. VI. 1772.
Gneist Ioh. Zachar. Lips. M. i 27. XI. 1764.
Gniditsch Petr. Pultawen. i ?, med. b. 6. III. 1779, m. 7. IV. 1780.

- Gniese** Christ. Frdr. Cizen. M. i 13. V. 1758.
 — Christ. Gotthelf Cizen. M. i 13. V. 1758.
 — Christ. Gotthelf al. Gniesen Freiburg. Thur. M. idp. 16. II. 1724.
 — Ioh. Car. Frdr. Cizen. M. i 22. IX. 1807.
 — Ioh. Christ. Friburg. Thur. dp. et prom. i W 1717 M 56.
Gniesen Christ. Gotthelf s. Gniese.
Gnüchtel Christ. Frdr. Schoenheida M. i 26. V. 1800.
 — Dav. Hnr. Eibenstock. M. i 28. IX. 1801.
Gnüge Frdr. Andr. Gottlieb Ienen. i 28. V. 1736, dp. Iena.
 — Geo. Paul. Christ. Steben. B. i 22. V. 1780.
Gnügter Christoph. Frdr. Lengenfeld. Var. M. idp. 29. VI. 1733.
Gobdelas a Demetr. Theßalien. B., phil. dr., i 29. X. 1805.
Goebel, -elius, Göbel Car. Guil. Gotthold Steinbac. M. i 23. X. 1784, phil. dr. et liberal. art. m. 6. III. 1794.
 — Car. Traugott Guil. Rochlit. M. i 17. V. 1798.
 — Christ. Frdr. Reichenbac. Var. M. i 9. XI. 1734.
 — Christoph. Albert. Hildburghusan. B. idp. 14. V. 1726.
 — Dan. Hermsdorf. Siles. P. i 21. X. 1741.
 — Dav. Sam. Lauban. Lus. P. i 19. IV. 1752.
 — Geo. Guil. Hildburga Franc. prom. i W 1718 B 3.
 — Hnr. Christ. Gottlob Steinbac. prope Bornam M. i 6. X. 1806.
 — Imman. Gotthold Striesen. M. i 29. VII. 1755.
 — Ioh. Casp. Sigism. Lauba Lus. P. i 3. V. 1754.
 — Ioh. Christ. Ruppendorf. M. i 15. VI. 1751.
 — Ioh. Christ. Ruppendorf. M. i 4. VI. 1761.
 — Ioh. Gotthelf Budißa Lus. dp. et prom. i S 1711 P 50.
 — Ioh. Hnr. Lubeca Sax. prom. 26. XI. 1715 S 15.
 — Ioh. Hnr. Erdmann. Lauba Lus. P. i 27. IV. 1750.
 — Ioh. Iac. Blanckenburg. i 7. I. 1740.
Goebel Ioh. Iac. Lengefeld. (Langenfelda-) Var. M. i 14. X. 1775, huius inscriptio renovata est 19. XI. 1785.
 — Ioh. Sam. Ruppendorf. M. i 13. X. 1781.
Goebert Christ. Werda M. idp. 7. VI. 1730.
Gobitsch Christ. Gottfried Trautschena M. i 6. V. 1721.
Goebler Ern. Fridemann. Groß-Neuhusan. Thur. i 12. X. 1793.
Gocht Ioh. Gottfried Zittau. P. i 22. V. 1786.
Goeckel Iust. Iac. Noriberg. B. i 29. V. 1756, dp. Erlangen.
Goecker Car. Frdr. Grimmen. M. i 17. IX. 1782.
Goeking Clamor Aug. Adolph. Rosa Franc. B. i 27. XI. 1797, dp. Iena.
 — Ioh. Christ. Günther. Crottorf. Halberstad. dp. et prom. i S 1719 S 18.
 — Ioh. Frdr. Günther Dahlum Brunsvic. prom. i S 1719 S 42.
Goede, Göde Christ. Aug. Gottlieb Dresden. i 15. V. 1792.
 — Frdr. Wilh. Brandenburg. March. dp. et prom. i W 1713 S 1.
Goedel Gottlieb Leberecht Ernestovallen. M. i 25. V. 1771.
Godick Ioh. Christ. Falckenhayna prom. i S 1718 M 146.
Gödick Christoph. Geo. Schwarzta Franc. prom. i W 1713 B 12.
Goedicke Frdr. Ferdin. Lips. M. i 1. IV. 1751.
Gödke Isaias Gottfried Conecia Bor. prom. i W 1713 S 9.
Godofredi Eman. Aug. Strela (-Misn.) dp. i W 1711 M 8, prom. i W 1712 M 54.
Goehle Ioh. Christ. Numburg. i 9. VII. 1736, dp. Iena.
 — Ioh. Christ. Zittau. Lus. i 8. VII. 1745.
Goehler Ioh. Bartholom. Gorlit. Lus. P. i 28. X. 1723, dp. Wittenberg.
Gohr Ioh. Willh. Stargard. Pom. S. idp. 27. IV. 1723.
Gohren von Ioh. Adolph. Wilh. Ienen. M. i 7. V. 1733, dp. Iena 6. V. 1730.
Goehring Ioh. Adam. Frdr. Francohusan. i 6. V. 1768, dp. Göttingen 1766.
Gold Guil. Ern. Lips. dp. 25. V. 1774.
 — Traugott Leberecht Isleblen. s. Goldt.
Goldacker de Adolph. Aug. eq. Thur. M. idp. 20. X. 1732.
 — Constantin. eq. Thur. dp. 2. VIII. 1779.
 — Constantin. Ioh. Ludov. Cracovien. P. i 28. IV. 1780.
 — Frdr. Guil. Albert. eq. M. i 13. X. 1760.
Goldammer Adolph. Ferdin. Liebenwerden. S. i 2. V. 1771, phil. m. 2. III. 1775.
 — Car. Gotthelf Ködichen. M. i 18. V. 1799.
 — Car. Guil. Lips. M. i 5. X. 1777, phil. m. diplomat. 1. III. 1781.
Goldbach Christ. Regiomontan. Prus. prom. 1 *off* 8 *gr*. i W 1710 P 11.
 — Christ. Frdr. Taucha M. i 25. X. 1780.
 — Ioh. Geo. Vratislav. dp. et prom. i W 1716 P 39.
Goldberg Iac. Aug. Scendiz. M. i 18. VIII. 1732.
 — Ioh. Gottlob Zittau. Lus. idp. 24. IV. 1736.
Golde Christ. Gottlob Nedißa M. i 10. IV. 1781.
 — Ioh. Nedißa M. i 30. VII. 1785.
 — Ioh. Christ. Neidißeno Cizen. M. i 2. IV. 1777.
 — Ioh. Gottlob Cizen. M. i 13. X. 1774.
Goeldel Car. Gottfried Graiza Var. M. i 31. VIII. 1763.
Goldfus Ioh. Mich. Byruth. B. i 30. IV. 1765.
Goldhahn Christ. Loesniz. dp. et prom. i S 1714 M 52.
Goldhorn Ioh. Dav. Pichavia (Püchavia-) M. i 26. IX. 1793, theol. cand., phil. dr. et liberal. art. m. diplomat. 11. III. 1797, theol. b. und Archidiaconus zu S. Thomae, theol. dr. 3. XI. 1817.
Goldmann Sam. Gottlieb Sagan. Siles. dp. et prom. i S 1716 P 69.
Goeldner, Göldner Frdr. Aug. Gorliz. P. i 23. VII. 1788.
 — Gottfried Gorlit. Lus. prom. i W 1719 P 30.
 — Gottlob Frdr. Goerlic. P. i 28. IV. 1780.
 — Ioh. Christ. Trotzendorf. Lus. P. idp. 24. IV. 1722.

- Goeldner** Ioh. Christoph. Goerliz. P. i 2. V. 1738.
 — Ioh. Martin. Simmerhusan. Franc. dp. et prom. i W 1712 B 6.
Goldschad, -de, -dt Aug. Conr. Leisnic. Misn. dp. i S 1715 M 2, i 19. VI. 1734.
 — Car. Aug. Leisnic. M. i 20. IX. 1794, phil. dr. et liberal. art. m. diplomat. 22. II. 1798.
 — Christ. Aug. Leisnic. M. i 26. VI. 1754.
 — Christ. Frdr. Leisnic. M. i 11. IV. 1789.
 — Christoph. Frdr. Leisnic. prom. i S 1719 M 133.
 — Ioh. Christ. Dresden. M. i 19. X. 1771.
 — Ioh. Frdr. Leisnic. M. i 7. II. 1760.
 — Ioh. Geo. Leisnic. Misn. dp. i S 1715 M 34.
 — Ioh. Geo. Leisnic. M. idp. 28. IV. 1728.
Goldsohn Jacobi Numburg. M. i 2. X. 1775.
Goldstein von Car. Gottlob eq. Lus. P. idp. 24. V. 1729.
 — Car. Gottlob Hnr. Varisc. M. i 12. V. 1798, dp. Göttingen.
Goldt Traugott Leberecht al. Gold Isleben. S. i 11. V. 1746, b. a. 23. XII. 1747, m. 21. II. 1748.
Goeliz Iust. Mich. Rudestad. Thur. dp. et prom. i S 1711 M 91.
Goll Phil. Ern. Schweinfurt. B. i 25. IV. 1785.
Goell Franc. Hnr. Ludov. Lobenstein. Var. M. i 29. III. 1800, dp. Iena.
Golle Christ. Gottfried Numburg. M. i S 1739.
 — Geo. Gottlieb Lips. M. idp. 14. IX. 1729.
 — Ioh. Car. Christ. Merseburg. M. i 23. V. 1786.
 — Ioh. Geo. Rodovia Var. M. i 15. V. 1784.
 — Ioh. Gottlieb Weisenfels. dp. et prom. i S 1718 M 100.
Golleben von Franc. Ioh. Frdr. eq. Schwarzburg. i 22. V. 1767.
Göller Frdr. Adolph. Lips. dp. S 1793, i 28. IV. 1795.
 — Ioh. Gottfried Lips. M. i 4. VI. 1798.
Golliwoozki Ioh. Geo. Erlangen. B. i 16. I. 1757, dp. Erlangen.
- Gollmiz** Christ. Frdr. Martisburg. s. Golmitz.
 — Ioh. Frdr. Struppen. i 18. I. 1747.
Gollner, -erus Eman. Günther Henrichsen. Franc. dp. et prom. i S 1711 B 13.
Goellner, -erus Ioh. Frdr. Schornav. M. i 30. I. 1761.
 — Ioh. Gottlieb Suhla B. (-Henneberg.) i 19. V. 1724, dp. Iena, b. a. 19. XII. 1724, m. 15. II. 1725.
 — Ioh. Iac. Hilperhusa Franc. B. i 14. X. 1750, dp. Iena 7. X. 1748.
Gollnerus s. Gollner.
Goellnerus s. Goellner.
Gollnisch Ioh. Christ. Lauba Lus. P. idp. 16. V. 1721.
Goellnitz, -nizius Geo. Frdr. Sonnewalden. P. i 25. IV. 1747, dp. Wittenberg.
 — Geo. Frdr. Sonnewalden. S. i 6. VI. 1783.
Golmitz, Gollmiz Car. Gottlob Martisburg. M. i 15. X. 1728.
 — Christ. Frdr. Martisburg. prom. i S 1718 M 127.
Goltz de liber baro Aug. P. i 27. IX. 1780.
 — Car. eq. P. i 12. X. 1779.
Golz Christ. Eman. Elstera-Lus. P. i 9. VI. 1759.
 — Ioh. Car. Ruppertsdorf. M. dp. 16. III. 1776, i 19. X. 1776.
 — Frdr. Geo. Radeberg. M. i 23. V. 1781.
 — Gustav. Lips. dp. 24. I. 1799.
Golze Christ. Hnr. Frdr. Servestan. S. i 24. II. 1775.
Golzer Ioh. Christ. Dresden. Misn. dp. et prom. i S 1716 M 82.
Gonne Ioh. Hnr. Prelin. S. i 5. X. 1725, dp. Iena.
Goenner Aug. Leberecht Berolin. Brandenburg. P. i 11. XI. 1766.
Goepel, -elius Car. Gothan. M. idp. 2. V. 1726.
 — Car. Ludov. Aug. Lips. M. dp. 1. V. 1788, i 1. IX. 1803, med. b. 3. VIII. 1805, med. lic. examinat. 21. IV. 1810.
 — Eduard Aug. Lips. dp. 10. IV. 1802.
Goepfert Car. Gottlob Wesenstein. M. i 20. VI. 1753.
 — Gottlieb Iudenhayn. i 10. III. 1778.
Goepffel Hnr. Bernhard. Sondershusan. M. i 15. X. 1755.
- Goque** Claudius Campano-Gallus i 7. V. 1732, dp. Halle.
Goram Car. Frdr. Gottlob Droitio Thur. i 21. X. 1794.
Goercken Hieron. Nic. Hamburg. S. i 12. XI. 1754.
Goerdens Christ. Car. Frdr. Curia Var. M. i 19. V. 1800.
Gordon Guil. eq. Scotus S. i 13. XI. 1754.
Goericke Ioh. Christ. Guben. Lus. P. i 10. II. 1790.
Goering Ioh. Gottfried Guil. Oldislebien. Thur. i 19. IV. 1793, dp. Iena 1791.
 — Ioh. Nic. Curien. i 18. IV. 1768.
Goerisch Ioh. Imman. Christoph. Beltzig. S. i 9. III. 1764.
Goeritz, Göritz Christ. Gottlob Saxo-Niederglauchta i 2. V. 1768.
 — Ioh. Gottfried Doberschüzo Misn. (Oberthurium) dp. i S 1713 M 50, prom. 6. IV. 1716 M 73.
 — Ioh. Gottlieb Doberschütz. M. idp. 12. X. 1728.
 — Ioh. Iac. Doberschütz. dp. et prom. i W 1716 M 55.
Goerlach Ioh. Christoph. Tieffenfurt. Lus. P. i 18. IV. 1788.
Goerler Ioh. Geo. Poesenec. M. i 1. VI. 1780.
Goerlitz, -iz Casp. Iac. Lips. M. i 14. II. 1758.
 — Casp. Iac. Lips. M. i 22. X. 1782.
Goermar Ioh. Christ. Frdr. Bilsingsleba Thur. i 24. X. 1803.
Gorn, -nius Christ. Adam. Iaurovia dp. et prom. i S 1714 P 11.
 — Gottlieb Ern. Iavoria Sil. P. i 17. V. 1746.
Goerne Ioh. Traugott Gohlen. M. i 16. V. 1803.
Görne de Maur. Ferdin. Badrina M. dp. 25. X. 1804.
Goerner, -erus, Görner Car. Frdr. Lips. M. dp. 1. VIII. 1746, i 5. X. 1758.
 — Car. Gottlob Oelsnic. M. i 3. V. 1750.
 — Christ. Augustin. Schneeberg. M. i 30. IX. 1779.
 — Gottlieb Oelsniz. ad Schneebergam M. idp. 31. VIII. 1726.
 — Ioh. Gottlieb Peniga Misn. dp. i S 1713 M 52, prom. i W 1716 M 96.
 — Ioh. Valent. Poenig. M. idp. 9. VI. 1722.

- Gornius** s. Goerne.
- Gorr** Iac. Slesvic. Holsat. S. i 17. V. 1775, dp. Helmstedt.
- Goers** Guil. Aug. Gothan. M. idp. 1. V. 1741.
- Görschen** de Geo. Frdr. Auligk. M. i 21. X. 1805.
- Goerz** gen. Wrisberg, dictus Wrisperg a liber baro Iust. Ioh. Frdr. Hannoveran. i 4. V. 1770.
- Goes** de comes Ioh. Rudolph. Austriac. B. i 17. VII. 1743.
- Gösch** Christ. Gottlieb Ciza Misn. dp. et prom. i S 1712 M 42.
- Goesche** Aug. Gottlob Felician. Auligk. Cizen. M. i 15. IV. 1788. — Christ. Gottlieb Salzig. Cizen. M. i 12. VI. 1754.
- Goeschel**, -elius, Göschel Aug. Hnr. Christ. Schwarzburg. M. i 12. VI. 1771, dp. Iena. — Car. Ern. Christ. Edersleba Thur. M. i 15. X. 1746. — Car. Frdr. Longosalißan. M. i 17. V. 1803. — Car. Leberecht Sangershusan. i 23. V. 1767. — Car. Phil. Schneeberg. M. i 26. III. 1760, dp. 1758. — Christ. Frdr. Edersleba Thur. dp. 24. VIII. 1772, i 10. V. 1775. — Ern. Guil. Longosalißan. Thur. M. i 1. V. 1807. — Ioh. Christ. Christfried Edersleba Thur. idp. 7. VI. 1736. — Ioh. Christ. Gotthelf Weisenfels. prom. i S 1714 M 180.
- Görschen** Ioh. Ludov. Cöthen. Anhalt. prom. i S 1712 S 30.
- Gosenbachius** Paul. Lips. M. idp. 26. V. 1741.
- Goelsing** Frdr. Theophil. (-Gottlieb) Gorlic. P. i 31. V. 1756, dp. Iena 1755, iur. utr. b. extra facultatem 26. I. 1761.
- Goslar** Christoph. Aschen. B. i 24. VII. 1749, dp. Iena.
- Gosler** Christoph. Magdeburg. S. i 16. X. 1770, dp. Iena.
- Goesnitz** a Wolf Car. Hnr. eq. M. i 24. IV. 1755.
- Goße** Ioh. Gottfried Dresden. M. i W 1731, dp. Wittenberg.
- Goeßel**, -elius, Gößel Car. Ludov. Kummersdorf. Lus. P. i 13. X. 1807. — Car. Traugott Zittan. P. i 26. IV. 1774.
- Goeßel** Christ. Car. Theophil. Koenigsbrück. P. i 10. VI. 1778. — Christ. Gottfried Regiopontan. Lus. P. i 5. V. 1781. — Christ. Traugott Königsbrück. Lus. P. i 14. V. 1788. — Erdmann Gottfried Budißa Lus. i 6. VI. 1768. — Imman. Gottlob Budißa Lus. P. i 16. VI. 1764. — Ioh. Christ. Marckersbach. M. i 13. X. 1744. **Gößgen** Christ. Dav. Hoburg. i 9. X. 1767.
- Goßlar** Ioh. Frdr. Car. Vratislav. P. i 21. V. 1808.
- Goßwillerus** Ioh. Conr. Tigurin. Helvet. dp. et prom. i W 1711 B 4.
- Gost** Ioh. Elias Geran. i 13. VI. 1776.
- Goszták** Mich. Rosnavia Hungar. P. i 27. IV. 1769.
- Gothan** Paul. Riga Livon. P. i 10. VI. 1754, dp. Regiomontii 1750.
- Goethe**, Göthe Dan. Car. Dresden. M. dp. S 1780, i 20. V. 1786. — Frdr. Ehregott Oberau. M. dp. 5. X. 1790, i 30. VI. 1792. — Gottfried Leberecht Dresden. M. i 3. V. 1782. — Ioh. Casp. Francofurten. Moen. B. i W 1731, dp. Gießen. — Ioh. Wolfgang Francfurten. ad Moen. B. idp. 19. X. 1765.
- Goethel** Christ. Adam. Zschopau. M. i 2. V. 1787, phil. dr. et liberal. art. m. diplomat. 22. II. 1798.
- Gothus** Iosias Gottfried Stolberg. i 12. XI. 1778.
- Gotsch** Gottlieb Lignit. Siles. dp. et prom. i S 1716 P 43. — Ioh. Aug. Misnen. M. i 7. XII. 1797, iterum exmatriculatus est.
- Goetschelius** Christ. Aug. Dresden. M. i 4. V. 1784.
- Götte** Christ. Allerstad. Thur. dp. et prom. i S 1713 M 74.
- Göttel** Ern. Frdr. Aug. Querfurt. M. i 21. IX. 1747.
- Gotter** Car. Christ. Hnr. Lips. i 9. III. 1803. — Frdr. Adolph. Lips. M. i 31. III. 1796. — Ioh. Adam. Sangerhusan. M. i 14. X. 1769. — Ioh. Ludov. Gotha Thur. prom. i S 1716 M 158.
- Gottfried** Franc. Hnr. Carolotherm. Bohem. P. idp. 19. XI. 1730.
- Gotthardt** Ioh. Gottfried Martisburg. dp. et prom. i S 1716 M 104.
- Gottleber** Aug. Gottlieb Annaberg. M. i 27. IV. 1788. — Ioh. Christ. Gotthold Annaemontan. M. i 23. V. 1786.
- Gottleweski** Gregor. Ioh. Lipkia P. i 3. XII. 1729.
- Göttlich** Geo. Frdr. Döbelen. dp. i S 1711 M 8.
- Gottloeber**, -löber Adolph. Car. Florens Obütien. M. i 7. III. 1783. — Christ. Abr. Dahmen. i im Dec. 1733. — Christ. Wolfg. Oschatz. M. i 27. III. 1781. — Christoph. Geismandorf. M. idp. 1. V. 1741. — Frdr. Ern. Obütien. M. i 17. VIII. 1779.
- Gottmann** Ioh. Math. Presburg. P. idp. 25. VII. 1730.
- Gottschalch** Abr. Gottfried Pirnen. M. i 9. VI. 1724, dp. Wittenberg. — Ioh. Sam. al. Gottschalk Pirnen. M. i 14. VIII. 1765. — Sam. Gottlieb Pirnen. M. idp. 17. V. 1729.
- Gottschalck** Anton. Ludov. Guil. Schwarzburg - Sondershausen. i 22. V. 1789. — Car. Christ. Gottfried al. Gottschalk Lips. M. i 27. XI. 1806. — Dan. Francfurten. ad Oderam S. i 9. X. 1726, dp. Frankfurt. — Frdr. Gottlob Budißa Lus. dp. et prom. i W 1711 P 19. — Frdr. Ludov. Grunhayn. i 22. V. 1772. — Gottfried Mich. Lips. prom. i W 1712 M 60. — Ioh. Christoph. Dresden. M. idp. 18. VI. 1721. — Ioh. Frdr. Budißa prom. i W 1716 P 56. — Ioh. Frdr. Döfeldorp. B. i 20. V. 1769, dp. Göttingen. — Ioh. Frdr. Leopold. al. Gottschald Grunhayn. M. i 28. VI. 1775, iur. utr. b. extra facultatem 3. XI. 1779.
- Gottschalck** de Eduard. Guil. Grimmen. M. i 13. X. 1809.
- Gottschald** Aug. Mörtio S. i 6. III. 1809, dp. Wittenberg.

- Gottschald** Christ. Aug. Grünhayn. M. i 24. V. 1773.
 — Christ. Aug. Grünhayn. M. i 22. IV. 1799, iur. utr. dr. extra facultatem 11. XI. 1802.
 — Frdr. Grünhayn. M. i 17. V. 1802.
 — Imman. Eubenstein. Var. s. Gottschaldt.
 — Ioh. Frdr. Varisc. i 27. V. 1768.
 — Ioh. Frdr. Leopold. Grünhayn. s. Gottschalk.
- Gottschaldt** Christ. Gottlieb al. Gottschalt Neidhartsthalen. M. i 9. V. 1735.
 — Christ. Hnr. Eibestocen. M. i 4. V. 1744.
 — Christ. Hnr. Merseburg. M. i 5. III. 1783.
 — Christ. Hnr. Schneeberg. M. idp. 8. X. 1733.
 — Dietr. Hnr. Eybenstock. M. i 13. V. 1751.
 — Frdr. Ernstthal. M. idp. 5. IX. 1731.
 — Frdr. Neidhartico Vallen. M. idp. 5. V. 1733.
 — Jac. Ludov. Eibestoc. M. i 4. V. 1752.
 — Imman. al. Gottschald Eubenstein. Var. i 20. V. 1745, b. a. und m. W 1748.
 — Ioh. Beniam. al. Gottschalt Schneeberg. M. idp. 28. IV. 1723.
- Gottschalk** Car. Aug. Leisnic. M. i 6. V. 1795.
 — Car. Christ. Gottfried Lips. s. Gottschalk.
- Gotthelf Frdr. Aug. Sondershusan. dp. 13. V. 1774, i 14. X. 1780.
 — Günther. Frdr. Sondershusan. i 8. IV. 1805.
 — Ioh. Martin. Ufrungo Stolberg. i 14. V. 1792, dp. Iena.
 — Ioh. Sam. Pirnen. M. s. Gottschalk.
- Gottschallen** Casp. Ferdin. Vratislav. P. i 6. V. 1738.
- Gottschalt** Car. Hnr. Wiesenthal. M. i 9. V. 1735.
 — Christ. Gottlieb Neidhartsthalen. M. s. Gottschaldt.
 — Frdr. Aug. Poesekio Var. i 24. XII. 1778.
 — Ioh. Beniam. Schneeberg. s. Gottschaldt.
- Gottsched**, -schedius, -sceed Christoph. Bernhard. Regiomontan. Boruss. prom. i S 1717 P 44, b. a. und m. 20. II. 1721.
- Gottsched** Ioh. Christ. (Christoph.) Inditha Boruss. P. i 25. II. 1724, dp. Königsberg, m. a., erhält im Convent. Aegidian. S. 1726 die Erlaubnis zur ersten Disputation pro loco.
 — Ioh. Hnr. Inditha Boruss. P. i 25. II. 1724, dp. Königsberg.
 — Maximil. Casel. S. i 16. II. 1749.
- Gottschick** Sam. Lauenstein. Misn. dp. et prom. i S 1713 M 147.
- Gottschling** Christ. Melch. Ligniz. Siles. P. i 11. V. 1750.
 — Dan. Ioseph. Gibinio Transsylvan. P. i 3. XI. 1800.
 — Gottfried Goldberg. Siles. P. idp. 31. V. 1720.
 — Ioh. Christ. Mezeburg. Siles. P. idp. 3. X. 1731.
 — Ioh. Ern. Medzibor. P. i 24. VII. 1737, dp. Francfurt.
- Gottwald**, -walt Christ. Gottlieb Vratislav. Siles. dp. et prom. i S 1716 P 12, b. a. 26. XI. 1718, m. 16. II. 1719.
 — Christ. Ierem. Vratislav. P. i 28. V. 1727, b. a. 18. X. 1728, m. 24. II. 1729.
 — Ioh. Geo. Lignit. Siles. dp. et prom. i S 1713 P 54.
 — Ioh. Gottfried Vratislav. P. idp. 2. VI. 1729.
- Goetz**, -tzius (vgl. Goetze) Christ. Gottlieb Planschwizen. s. Goetze.
 — Frdr. Christ. Dantiscan. P., m. a., i 5. X. 1754, dp. Göttingen 1751.
 — Frdr. Christ. Schönbrunn. M. i 14. V. 1784.
 — Gottfried Christ. Annaemontan. i ?, b. a. 29. XI. 1721, m. 12. II. 1722.
 — Gottfried Gerhard. Hohburg. M. s. Goetze.
 — Ioh. Andr. al. Goetze Eichenberg. M. idp. 7. V. 1733, b. a. 20. XII. 1738, m. 13. II. 1739.
- Goetz de** (a) Car. Frdr. eq. Lus. P. dp. 17. X. 1763.
 — Frdr. Albert. eq. Lus. P. i 29. IV. 1746.
- Goetze**, Götze, Goetz (vgl. Goetz) Adolph. Gottlob Wittgendorf. M. idp. 13. IV. 1725.
 — Alexand. Zorbig. M. i 9. V. 1727.
 — Aug. Ferdin. Rehusa Thur. M. i 10. V. 1798, dp. Halle.
- Goetze** Beniam. Siegfried Hohenstein. Schoenburg. M. dp. 27. X. 1788.
 — Car. Aug. Loebau. P. i 29. IV. 1803.
 — Car. Frdr. Planschwit. Var. M. i 17. V. 1788.
 — Car. Frdr. Maximil. Riesa. M. dp. 21. IV. 1783.
 — Car. Gottlob Waldenburg. (Schoenburg) i 20. X. 1777, phil. m. 14. II. 1782.
 — Car. Ludov. al. Goetzius Schlenzingen. M. i 18. I. 1760.
 — Christ. Plav. Var. M. idp. 27. IV. 1728.
 — Christ. Gottlieb al. Goetz Planschwiz. M. i 21. V. 1783.
 — Christ. Guil. Suhlan. Henneberg. M. i 27. IV. 1803.
 — Christoph. Frdr. Lips. i 25. X. 1737.
 — Christoph. Frdr. Ufrungo Stolberg. M. i 25. IV. 1799, dp. Iena.
 — Frdr. Leberecht al. Goetzius u. Goezius Cygneus. M. idp. 16. IX. 1721, b. a. 6. VI. 1722, m. 11. II. 1723, theol. b. 30. VI. 1724.
 — Frdr. Traugott Naundorf. M. i 6. VI. 1782.
 — Frdr. Wilhelm. Netzschkau. Var. i 15. V. 1773, phil. m. 2. III. 1775.
 — Frdr. Wilh. Wenigsoenmerda Thur. M. i 25. X. 1755.
 — Geo. Frdr. Planschwiz. M. i 21. V. 1783.
 — Geo. Hnr. al. Goezius Lips. M. idp. 25. V. 1737, b. a. 26. XI. 1740, m. 16. II. 1741.
 — Geo. Sam. al. Goetzius o. Goezius Hoburgo Wurzen. (Hohburg. Misn.) dp. i S 1715 M 18, prom. 21. IV. 1716 M 53, b. a. 2. XII. 1719, m. im Febr. 1720.
 — Gottfried Gerhard. al. Goetz Hohburgo. M. dp. 2. V. 1724, i 27. III. 1727.
 — Hnr. Guil. Luccau. Lus. P. i 28. V. 1763.
 — Ioh. al. Goetzius Plavia. Var. M. i 12. VI. 1720.
 — Ioh. Andr. Eichenberg. s. Goetz.
 — Ioh. Aug. Ascan. Anhalt. S. i 16. IV. 1766.
 — Ioh. Car. Zschopau. M. idp. 31. VIII. 1737.
 — Ioh. Car. Gottlieb Dresden. M. i 22. V. 1802.

- Goetze** Ioh. Christ. Dama S. i 20. VI. 1753, dp. Iena.
- Ioh. Christ. Dahmen. S. m. i 28. IV. 1778.
- Ioh. Christ. al. Goetzius Lips. dp. 18. IV. 1731, i 9. V. 1734.
- Ioh. Christ. Gottlieb al. Goeze Schlessingen. B. i 13. II. 1762.
- Ioh. Christ. Gottlieb Schlessinga Franc. i 25. VIII. 1772.
- Ioh. Christoph. Geran. M. i 6. V. 1785.
- Ioh. Christoph. Lips. dp. 18. IV. 1731, i W 1735.
- Ioh. Christoph. al. Goetzius Lips. M. i 12. III. 1781.
- Ioh. Christoph. al. Goeze Plavien. M. idp. 26. V. 1741.
- Ioh. Christoph. Wegforth. prom. i S 1714 M 186.
- Ioh. Christoph. Gottlob Heinsdorf. S. i 20. V. 1769.
- Ioh. Frdr. Ludov. Dresden. M. i 22. VII. 1805.
- Ioh. Geo. Schneeberg. M. idp. 27. VIII. 1721.
- Ioh. Geo. Frdr. Rudersdorf. Var. M. i 8. V. 1787, phil. m. diplomat. 14. II. 1793.
- Ioh. Gottlieb Toepfeln. prope Geram M. i 8. V. 1809.
- Ioh. Hur. Dahmen. S. i 3. V. 1749, dp. Iena.
- Götze** a Ioh. Conr. Varsau. P. i 19. III. 1743, dp. Halle.
- Goetzinger** Franc. Aug. Wechselburg. M. i 22. V. 1744.
- Goetzius** s. Goetz u. Goetze.
- Goetzloff** Gottlob Hnr. Bellmannsdorf. Lus. P. i 10. IV. 1788.
- Ioh. Frdr. Schwerda Lus. P. i 21. IV. 1747.
- Goez** a Gust. Wilh. Car. Hannover. S. i 5. VI. 1758.
- Goeze** Ioh. Gottfried Ruppertgrün. M. idp. 28. IV. 1741.
- Goezius** s. Goetze.
- Goezze** Sam. Gotthelf Tharand. M. i 1. VI. 1765.
- Graaf** Eberhard. Gottlob Reval. Liv. i 9. VII. 1770.
- Graape** Ioh. Gottfried Hamburg. i 18. IV. 1768.
- Graeben** Christoph. Hnr. Daubiz. P. i 19. V. 1758.
- Grabener** s. Grabner.
- Grabenerus** Frdr. Dresden. M. i 18. V. 1764.
- Graeber** Christ. Gotthelf Lusatae superioris P. i 5. VI. 1783.
- Grabi** Christ. Traugott Ioh.-Georgenstad. M. i 3. IV. 1797.
- Grabitz** Ioh. Christ. Lübbenau. i 8. V. 1793.
- Grabner**, -erus Christ. Beniam. Zwickau. i 9. VI. 1770.
- Christ. Gottfried Freiberg. M. i 17. VI. 1734, b. a. 15. XII. 1736, m. W. 1736.
- Christoph. Hartmann. Andr. Gebeseen. M. i 12. VIII. 1735.
- Gottlieb Christ. Freiberg. M. i W 1735.
- Ioh. Pyrnic. Morav. P. i 23. XI. 1776, dp. Wien.
- Ioh. Christ. Scheibenberg. dp. 13. V. 1726, i 17. VI. 1733.
- Iust. Christ. al. Grabener Misenen. M. idp. 19. V. 1741, b. a. im Dec. 1744, m. 25. II. 1745.
- Graebner**, **Gräbner** Car. Frdr. Dresden. M. i 15. XI. 1766.
- Car. Gottlob Finsterwalda Lus. P. i 5. V. 1738.
- Car. Traugott Bernsbach. M. dp. 17. IV. 1761, i 31. V. 1774.
- Ioh. Frdr. Zschopau. M. i 16. I. 1759.
- Ioh. Phil. Finsterwald. P. idp. 20. V. 1728.
- Grabowski** Geo. Lobsenz. P. i Mai 1766.
- Grabowsky** Hieron. Stanisl. Lithuan. i 3. XI. 1777.
- Paul. Raphael. Lithuan. i 3. XI. 1777.
- Grabs** Car. Theophil. Friedersdorf. Lus. P. i 15. IV. 1788.
- Casp. Gottlob Fridersdorf. Lus. P. idp. 24. IV. 1722.
- Christ. Guil. Beniam. Misen. M. i 23. V. 1806.
- Grade** s. Gerade.
- Gradehand**, -handus Christoph. Sigism. Delitien. M. i 19. X. 1748, iur. utr. b. extra facultatem 23. IX. 1752.
- Ioh. Christ. Sigism. Brenen. i 11. V. 1776.
- Ioh. Christfried Delitio M. i 13. X. 1744.
- Grader** Andr. Reval. Livon. P. i 9. XI. 1771.
- Graf** Andr. Christoph. Augustan. B. m. a. i 22. XI. 1727, dp. Altdorf 24. IV. 1723.
- Christ. Mittweyden. M. idp. 9. X. 1728.
- Christ. Guil. Meineweh. M. i 11. XII. 1793.
- Frdr. Hnr. Lips. s. Graff.
- Ioh. Breitendorp. Lus. P. i 6. V. 1748.
- Ioh. Gottfried Greiffendorf. M. idp. 6. VI. 1721.
- Mich. Selba Var. B. idp. 30. VII. 1720.
- Graef** Ioh. Hartmann. Christoph. Gebeseen. Thur. M. i 26. X. 1763.
- Ioh. Sam. Gottlob Tenstad. M. i 14. IV. 1756.
- Grafe** Casp. al. Graffe Roswin. Misn. dp. i W 1711 M 3, i S 1712 M 115.
- Frdr. Gottlob Roswein. M. i 21. V. 1755.
- Frdr. Guil. Noßena M. i 15. VI. 1742.
- Gottfried Lips. prom. i W 1712 M 58.
- Ioh. Gottlob Lips. prom. i W 1718 M 68, renovavit inscriptionem, vgl. Bd. II. Gräfe Ioh. Gottlob Lips. dp. i W 1687 M 34.
- Graefe**, **Gräfe** Car. Varsovia P., med. bacc., i 23. X. 1806, dp. Halle. Vgl. Car. Ferdin.
- Car. Aug. Dresden. i 4. VI. 1768.
- Car. Ferdin. Varsovien. med. b. 12. VI. 1865, med. lic. examinat. 2. II. 1807. Vgl. Graefe Car. Varsovia P.
- Car. Hur. Dresden. M. i 10. VI. 1747.
- Car. Ludov. (-Rudolph.) al. Graff Weltewizen. (Lips.) i W 1715 M 43, prom. 11. IV. 1716, iur. utr. b. extra facultatem 9. I. 1730, iur. utr. dr. extra facultatem 26. I. 1730.
- Car. Rudolph. al. Graeve Tauchen. (Lips.) dp. W 1737, i 21. X. 1745, iur. utr. b. extra facultatem 4. X. 1755, iur. utr. dr. extra facultatem 6. XI. 1755, wird am. 27. X. 1756 unter die Doctoren der Iuristen-facultät aufgenommen.
- Christ. Frdr. Chemnic. M. i 20. V. 1799, reverendi ministerii cand. phil. dr. et liberal. art. m. 28. II. 1805.

- Graefe** Christ. Gottfried al. Graeve
Dresden. i 15. V. 1748, iur. utr. b.
extra facultatem 13. VII. 1762.
— Christ. Gottfried Wurzen. Misn.
prom. i S 1711 M 105.
— Geo. Hnr. Schlaiza Var. dp. et
prom. 1. *apf* i W 1710 M 13.
— Ioh. Frdr. Berolin. i 5. VII. 1740.
— Ioh. Geo. Lips. dp. i S 1715 M 35,
i W 1719 M 87.
— Ioh. Gotthelf Ebersdorf. M. i 18. VI.
1734.
— Ioh. Gotthold Chemnic. i 16. V.
1770.
— Ioh. Iac. al. Graefius Ebersdorf.
M. idp. 2. VIII. 1726.
Graefel Ioh. Dav. Aumen. M. i 4. V.
1785.
Graefenhain Ioh. Guil. Orlishaußen.
Thur. M. i 17. VI. 1783.
Graefenhayn, Graefenhayn Ferdin.
Frdr. Beuchling. Thur. M. i 5. IV.
1761, b. a. und m. 21. II. 1765,
phil. et theol. dr., ad aedem novam
Lips. Protodiaton. et concinator
matutin., dr. iubilans 7. II. 1815.
— Ioh. Ern. Beichlingen. Thur. M.
i 2. XI. 1728.
Grafenried a s. Graffenried de.
Graefius Ioh. Iac. Ebersdorfen.
Misn. s. Graefe.
Graff Car. Ludov. (-Rudolph.) Welte-
wizen. (Lips.) s. Graefe.
— Christ. Gottlob Heburg. i 18. IV.
1746.
— Christ. Sigism. Oelsen. Siles. P.
i 19. XI. 1795.
— Frdr. Hnr. al. Graf Lips. dp. i W
1714 M 13, i 2. X. 1728, iur. utr.
b. extra facultatem 23. X. 1734,
iur. utr. dr. extra facultatem 9. XII.
1734.
— Gottlieb Frdr. al. Graffius Lips.
M. i 8. IV. 1741, dp. 1736.
— Ioh. Aug. Lips. dp. i W 1717 M 12.
— Ioh. Burcard. Stralsund. Pomer.
prom. i W 1717 S 22.
— Ioh. Christoph. Helmbrecht. Var.
B. idp. im Iuli 1723.
— Ioh. Geo. Dresden. M. i 11. V. 1795,
dp. Bosio 1774.
— Ioh. Iac. Lips. prom. 11. IV. 1716,
i W 1715 M 76.
— Ioh. Sam. Onoldin. i 21. X. 1745.
— Ioseph. Saxo-Corono-Transilvan.
i 24. X. 1772.
Graff Laur. Schemnic. Hungar. prom.
i S 1718 P 77.
— Mart. Zips. Ungar. P. i 26. IV.
1749.
Graeff Ern. Lips. M. dp. 20. X. 1797.
Graffe Casp. Roswin. Misn. s. Grafe.
— Christoph. Frdr. Chemniz. M.
i 30. IX. 1749.
Graeffe, Gräffe Ioh. Christ. Frdr.
Tenstad. Thur. M. i 20. IV. 1751,
b. a. 21. XII. 1754, phil. m. 13. II.
1755.
— Ioh. Geo. Francofurt. ad
Moenum B. i 27. V. 1734.
— Tob. Christ. Mülhusan. Thur. prom.
i S 1712 M 161.
Graffenried, Grafenried de (a)
Eman. Bernhard. Helvet. B.
i 31. V. 1748.
— Frdr. Bernas i 7. XI. 1777.
— Frdr. Helveto Bernas B. i 7. XII.
1807.
Graffius Christ. Cibinio Transylvan.
i 23. X. 1730.
— Gottlieb Frdr. Lips. s. Graff.
— Paul. BIRTHALBINO Transilvan.
i 5. IV. 1738.
Grafius Gottlieb Weigkelsdorf. S.
idp. 7. X. 1726.
Graefius Car. Adolph. Welteviz.
Misn. prom. i S 1718 M 120.
— Christ. Frdr. Cotten. M. i 4. II.
1749.
Grahl Andr. Traugott Dresden. M.
i 8. VI. 1771.
— Aug. Frdr. Dresden. dp. i 18. VI.
1804, i 16. V. 1805.
— Beniam. Gottlob Reinhardtsgrinna
M. i 14. V. 1785.
— Car. Frdr. Dresden. dp. 21. V.
1779.
— Car. Gottlob Dona. M. i 30. V.
1791.
— Christ. Frdr. Reichstad. M. idp.
15. V. 1730.
— Christ. Gottlob Dresden. dp. et
prom. i S 1715 M 64.
— Christ. Traugott Maxen. M. i 3. VI.
1765.
— Christoph. Leberecht Koetschen-
broda M. i 10. V. 1762.
— Frdr. Adolph. Waldkirchen.
i 20. V. 1767.
— Frdr. Wilh. Waldkircha. M.
i 18. IV. 1760.
— Geo. Gotthelf Coldiz. M. i 28. X.
1754.
Grahl Geo. Ludov. Lübben. Lus. P.
i 7. VI. 1800.
— Gotthold Adolph. Richstad. M.
idp. 16. VI. 1741.
— Gottvertrau Dan. Altenburg. M.
i 29. IV. 1785.
— Iac. Frdr. Reichenbac. dp. i W
1716 M 8, prom. i S 1719 M 141,
b. a. 12. XII. 1722, m. 11. II. 1723.
— Ioh. Geo. Cygnea M. i 29. V. 1771.
— Ioh. Gottlieb Reichsted. M. i 5. VI.
1727.
— Maximil. Iac. Blankenstein. M.
i 22. X. 1770.
Grahmann Abr. Beniam. Weisen-
fels. dp. et prom. i S 1718 M 25.
— Frdr. Aug. Lips. M. i 30. VII. 1782.
— Ioh. Leberecht Leucopetraeus M.
i 22. IV. 1730.
Graich Adolph. Leberecht Neustad.
Dresden. M. i 22. V. 1784.
— Aug. Traugott Leberecht Dresden.
M. i 8. VII. 1785.
Graichen Hnr. Guil. Lucca. M.
i 28. V. 1742, dp. Iena.
Graifenhayn s. Graefenhayn.
Gramann Ioh. Math. Themar.
i 20. VIII. 1770.
Gramb, -mpe Adam Traugott Dres-
den. M. i im Mai 1766, iur. utr. b.
extra facultatem 19. V. 1770.
Grambachius Ioh. Frdr. Poedeliz.
M. i 12. V. 1735.
Grampe s. Gramb.
Grampius Ioh. Parchov. Burg. prom.
i W 1711 S 24.
Graner Ioh. Hnr. Tanna Franc. B.
i 12. XII. 1796.
Grangier Stephan. Lugdunen. Gall.
B. i W 1731.
Grantze, -nze Car. Christ. Grabov.
dp. et prom. i W 1716 S 5.
— Ludov. Casp. Grabov. dp. et prom.
i W 1716 S 14.
Granzius Casp. Frdr. Lips. M. idp.
7. VII. 1728.
Granzovius Christ. Tangerm[unda]
March. prom. 1. *apf* i W 1710 S 9.
Graps Ioh. Christoph. Gebhards-
dorf. Lus. P. i 17. V. 1740.
Grasenack Christoph. Iüterboc. dp.
et prom. i S 1714 S 9.
Graeser Frdr. Aug. Pfortena Lu-
satae inferioris P. i 29. IV. 1796.
— Ioh. Christoph. Arnstad. M. i 17. V.
1784.

- Grasewald** Frdr. Gotthelf Gröden. M. i 8. VII. 1728, dp. Wittenberg.
- Grashoff** Frdr. Wilh. Weida Bruns- vigen. i 20. V. 1732, dp. Iena.
- Wolfg. Hnr. Mülhusin. Thur. dp. et prom. i S 1715 M 130.
- Grasmann** Ioh. Christ. Wittmanns- dorf. Lus. P. i 28. V. 1791.
- Graß** Ioh. Gottfried Lips. M. idp. 23. V. 1733.
- Graßhof** Car. Christoph. Aug. Torgau S. i 1. IV. 1799.
- Geo. Frdr. Christoph. Torgau i 11. I. 1791.
- Graßhoff** Mathi. Oschersleben. Halberstad. S. i 17. X. 1720.
- Graebler** Christ. Gottlieb Ioh.-Georg- politan. M. i 30. IX. 1734.
- Graetsel** Ioh. Christ. Gotthelf Lub- bena Lus. P. i 6. VI. 1799, dp. Iena.
- Graetter** Ludov. Pe. Suevo-Halen. B. i 31. V. 1755, dp. Göttingen 1752.
- Graetz** Phil. Hnr. Zittau. P. i 15. V. 1775.
- Graetzel** Christ. Beniam. Wratislav. P. i 1. V. 1747.
- Grau** Ioh. Adolph. Graiz. Var. M. i 11. X. 1742.
- Ioh. Geo. Caßellan. B. idp. 19. VIII. 1741.
- Ioh. Gottlob Guil. Dobitio M. i 12. IX. 1778.
- Ioh. Marc. Cothen. Anhalt. S. i 8. X. 1748.
- Ioh. Volckmar. Franckehusan. Thur. M. i 14. XI. 1732.
- Graube** Car. Christoph. Ehren- friedersdorf. M. idp. 4. VI. 1737.
- Car. Frdr. Ehrenfriedersdorf. i 9. VI. 1770.
- Graubner** Ioh. Pe. Hilperhusan. B. i 20. IV. 1786.
- Graue** Valentin. Riga Livon. i 17. X. 1743, dp. Königsberg.
- Grauel** Ern. Gottfried Aug. Tenn- stad. Thur. M. i 2. V. 1785.
- Ioh. Andr. Bened. Gothan. prom. i S 1715 B 29.
- Grauer** Ludov. Guil. Ern. Vinarien. M. i 12. VIII. 1786, dp. Iena.
- Graul** Aug. Gottfried Lips. i 16. VII. 1792.
- Graun**, -nius Car. Frdr. Sigism. Seiferbaco M. i 26. IV. 1802.
- Graun** Car. Frdr. Sigism. Technicen. M. dp. 10. X. 1760, i 16. V. 1761.
- Car. Gottlieb Croßen. M. idp. 20. VII. 1729.
- Car. Hnr. Wahrenbruc. Misn. dp. i W 1718 M 2.
- Car. Theophil. Sigism. Technitz. i 17. XI. 1778.
- Christ. Aug. Nieder-Dorla Thur. M. i 8. IV. 1801.
- Christ. Iac. Lips. M. i 14. IV. 1781.
- Ern. Frdr. Remßen. M. i 23. X. 1773.
- Frdr. Reinhold. Plavia Var. idp. 15. IX. 1736.
- Geo. Hnr. Croßena M. idp. 3. VII. 1733.
- Gottlieb Iac. Suhlan. Franc. B. i 15. V. 1760.
- Hnr. Gottlieb Remsien. M. i 6. XI. 1767.
- Ioh. Frdr. Ern. Schnellmannsdorf. Franc. B. i 22. VI. 1795.
- Ioh. Frdr. Sam. Lunzenau. M. i 17. VI. 1773.
- Ioh. Gotthelf Suhlan. Henneberg. i 27. X. 1772.
- Ioh. Gottlieb Wahrenbrucen. Misn. dp. i W 1718 M 21.
- Ioh. Gottlob Obergraeffenhayn. M. i 22. VI. 1764.
- Ioh. Gottlob Guil. Altenburg. i 21. X. 1778.
- Ioh. Sigism. Croßena M. idp. 11. VI. 1729, b. a. 29. XII. 1732, m. W 1732.
- Ioh. Sigism. Glauchau M. i 21. X. 1782.
- Traugott Leberecht Remsa Schön- burg. M. i 14. IV. 1783.
- Graupner** Beniam. Gottlob Köhren. M. i 27. IV. 1791.
- Car. Frdr. Schneeberg. i S 1739.
- Car. Gotthelf Drebac. M. i 17. VI. 1799.
- Christ. Gottlob Glaubitz. M. i 11. XI. 1762.
- Ioh. Christ. Oschatz. M. i 19. VI. 1735.
- Ioh. Frdr. Knauthayn. M. i 24. V. 1783, dp. Halle.
- Ioh. Gottfried Schoenan. M. i 8. VII. 1743.
- Grautoff** Ioh. Lubec. i 23. X. 1743, dp. Iena.
- Grave** Gottlob Sam. Lips. dp. i W 1714 M 21.
- Graeve** Car. Rudolph. Tauchen. (Lips.) s. Graefe.
- Christ. Gottfried Dresden. M. s. Graefe.
- Hnr. Gottlob Budißa Lus. P. i 6. V. 1790.
- Graevemeierus** Christoph. Ludov. Hannover. S. i 24. V. 1743, dp. Rinteln.
- Graeven** Christ. Frdr. Francofurten. S. i 24. V. 1727.
- Gravenhorst** Hnr. Geo. Giffhorn. S. i 23. V. 1794, dp. Helmstedt.
- Iul. Christ. Brunswic. S. idp. 12. VI. 1737.
- Gravier** Christ. Goerlic. Lus. P. idp. 1. VII. 1720.
- Graevius** Hnr. Christ. Tennstad. M. i 2. V. 1746.
- Ioh. Geo. Lips. prom. i S 1718 M 153, b. a. und phil. m. 11. II. 1723.
- Grebich** Conr. Christ. Mariaeberg. M. i 27. VI. 1746.
- Grebitz** Car. Aug. Loebau. P. i 13. V. 1782.
- Grebner** Christ. Frdr. Smalcald. B. idp. 31. XII. 1725.
- Ioh. Frdr. Oelsniz. Var. M. idp. 25. X. 1727.
- Greding**, -gus Car. Guil. Graitza Nar. (Graeza Varisc.) i 22. III. 1779, phil. m. 14. II. 1782.
- Ioh. Ern. Greiz. Var. i 28. X. 1739.
- Green**, -nius Adolph. Frdr. Sigism. Misenen. M. i 28. XI. 1768, iur. utr. b. extra facultatem 23. IV. 1774.
- Adolph. Hnr. Lips. M. dp. 19. IV. 1785.
- Andr. Siegm. Chemnic. dp. 18. X. 1727, i 20. III. 1733, iur. utr. b. extra facultatem 22. VII. 1754, iur. utr. dr. extra facultatem 24. X. 1754.
- Aug. Frdr. Sigism. Keßeldorf. M. i 6. VI. 1753, iur. utr. b. extra facultatem 20. VIII. 1757, iur. utr. b. 23. III. 1759, iur. utr. dr. 18. XII. 1762.
- Aug. Florentin. (-Florens-) Sigism. M. dp. S 1783, i 27. IX. 1797.
- Aug. Sigism. Lips. dp. 3. VIII. 1772.
- Christ. Siegm. Chemnic. M., m. a., i 21. V. 1727.

- Green** Geo. Frdr. Sigism. Misenen. M. i 5. VI. 1765.
 — Geo. Siegism. Chemnic. dp. i S 1712 M 15.
 — Geo. Siegm. al. Greenius o. Grenius Chemnic. M. idp. 3. II. 1730, b. a. 8. XII. 1731, m. 21. II. 1732.
 Greenhill Ioh. Rußello nob. Angl. S. i 25. IX. 1751.
 Greenius s. Green.
 Greger Gottlieb Wilh. Volckmersdorf. M. idp. 2. VIII. 1729.
 Gregorius Christ. Frdr. Bockelwiz. Leisnig. M. i 3. VII. 1760.
 — Gottlob Frdr. Lauba Lus. P. i 7. X. 1778, dp. Wittenberg.
 — Ioh. Christoph Bieliz. Siles. dp. i W 1717 P 1.
 — Paul. Christ. Bocklicium (Bocklizen.) dp. i S 1718 M 20, prom. i S 1718 M 161.
 Greif Car. Christ. Clausnitio M. i 7. VI. 1790.
 — Christ. Frdr. Mitweyden. M. i 12. IX. 1755.
 — Christ. Frdr. Topfseifersdorf. M. i 29. V. 1788.
 — Christ. Gottfried Frauenstein. M. i 30. V. 1752.
 — Ioh. Christ. Ern. Topfseifersdorf. M. i 29. V. 1788.
 Greifenbach de Procop. Bureß Dresden. eq. Bohem. M. i 20. V. 1775.
 Greiff Anton. Hnr. Hamburg. S. idp. 7. VI. 1737.
 — Geo. Ezdorf. M. i 5. VII. 1724, dp. Wittenberg.
 — Ioh. Andr. Halberstad. S. idp. 8. X. 1726.
 — Ioh. Gottfried Misenen. M. idp. 14. IX. 1720.
 — Ioh. Iac. Misena Misn. dp. et prom. i S 1718 M 106.
 Greiff de Gottfried Christ. Vratislav. P. i 12. V. 1735.
 — Ioh. Car. eq. Siles. P. i 6. V. 1738.
 Greiffenhagen Ioh. Car. Fraustad. P. i 8. X. 1755.
 Greineisen Phil. Ern. Adolph. Trefurt. M. i 7. V. 1787.
 Greiner, -erus Car. Frdr. Onoldibac. Franc. B. i 15. V. 1748.
 — Car. Frdr. Onoldin. B. i 12. V. 1779, dp. Erlangen.
- Greiner** Eugen. Frdr. Theodor. Rauenstein. Meining. B. i 22. X. 1799.
 — Geo. Ern. Anspac. B. i 22. V. 1784.
 — Geo. Frdr. Onoldin. Franc. i 19. VI. 1745.
 — Gottfried Christoph. (-Christ.) Svobaco Franc. B. i 16. XI. 1756, dp. Ienae, phil. m. diplomatic. 24. II. 1757.
 — Ioh. Frdr. Uffenheim. Franc. prom. i S 1718 B 11.
 — Wilh. Ludov. Onoldibac. Franc. B. i 15. V. 1748.
 Greiß Frdr. Gottlob Geringswald. M. i 28. I. 1793, dp. Wittenberg 1790.
 Greiziger Andr. Ioh. Ludov. Weiden. M. i 21. IV. 1752.
 Grell Car. Christ. Hildesheim. i im Mai 1766.
 — Car. Guil. Pegau. M. idp. 13. V. 1728.
 — Christ. Aug. Pegau. M. idp. im Aug. 1723.
 — Frdr. Gottlob Pegau. M. idp. 7. X. 1729.
 Greller Gottfried Smoella M. i 20. X. 1721, dp. Gießen.
 Grems Car. Eberhard Auriaco Fris. S. idp. 22. IV. 1721.
 Grenius Geo. Siegm. s. Green.
 Greniz Christ. Gottfried Grosghöra Martisburg. dp. et prom. i W 1719 M 36.
 Grentzius Paul. Christ. Dresden. M. i 16. V. 1756.
 Grenz Gotthelf Christ. Dresden. i 29. V. 1772.
 — Gottlob Christ. i 29. V. 1772.
 Greschel Hnr. Gottlob Leucopetra Misn. prom. i S 1713 M 178.
 Greßler Hnr. Gottlob Ern. Triptis. M. i 18. VIII. 1800, dp. Iena.
 Gretsche Ioh. Ern. Taplackia Boruss. P. i 11. VIII. 1733, b. a. und m. W 1736.
 Gretsche Car. Aug. Guil. Burckavia Lus. P. i 27. V. 1781.
 — Ioh. Christoph. Reichenbach. Lus. P. i 17. IV. 1789.
 Gretzsch Christ. Kleinhennersdorf. M. i 25. V. 1784.
 Greulich Hnr. Frdr. Car. Schleiz. Var. M. i 27. IV. 1799.
 — Ioh. Hnr. Gotthelf Schleiz. Var. M. i 17. V. 1800.
- Greve** Pe. Hamburg. S., dr., i 5. XI. 1788.
 Grever, -erus Ern. Christoph. Oldenburg. i 22. V. 1767.
 — Gotthelf Christ. Oldenburg. i 22. V. 1767.
 — Hermann. Gerhard. Oldenburg. S. i 29. IV. 1729.
 Greyling Ioh. Adam. Heilbrunn. prom. i S 1717 B 36.
 Grezschelius Ioh. Christ. Dresden. M. i 30. XI. 1751.
 Griebe Gotthold Wilh. Dresden. M. idp. 1. II. 1730.
 — Gottlob Hnr. Dresden. M. idp. 18. VI. 1726.
 Griegsheim a Adolph. Conr. Hnr. eq. M. i 10. VIII. 1772.
 — Aug. Hnr. Ern. eq. M. i 10. VIII. 1772.
 — Car. Wilh. Ern. eq. M. i 10. VIII. 1772.
 Griesbach Gottlob Frdr. Penig. M. i 24. V. 1780.
 — Ioh. Iac. Moeno Francofurt. i 18. X. 1766.
 Grieserus Ioh. Casp. Hallen. Magdeburg. i W 1735.
 Grieshammer Car. Aug. Lips. M. dp. 22. IV. 1798.
 Griesheim de Car. Eduard. Lips. dp. 22. IV. 1793.
 Griesinger Geo. Aug. Stutgard. B., a. m., i 23. IV. 1797, dp. Tübingen.
 Grießbach Car. Gottfried Dresden. dp. i S 1714 M 7.
 Grießhammer Ioh. Geo. Aug. Eisenberg. M. i 7. VIII. 1787.
 Grießmann Car. Guil. Lips. M. i 31. V. 1791.
 Grill Ioh. Gottfried Radeburg. M. idp. 3. X. 1733.
 Grillmeier Christ. Andr. Hala Sax. dp. i S 1719 S 2, prom. i S 1719 S 27.
 Grillo Thom. Genuen. i 25. V. 1768.
 Grim Dav. Christ. Reichenbacen. M. s. Grimm.
 — Ioh. Ludov. Ratisbon. s. Grimm.
 — Ulric. Wilh. Ratisbon. s. Grimm.
 Grimeisen s. Grimmeisen.
 Grimm Adam Christoph. Baruth. B. idp. 27. IV. 1728.
 — Aug. Guil. Christ. Annaberg. i 3. VII. 1792.
 — Car. Aug. Netzschkavia Var. M. i 3. IV. 1783.

- Grimm** Christ. Ehregott Ebersgrün. M. i 27. V. 1797.
 — Christ. Frdr. Lengenfeld. Var. M. i 17. V. 1742.
 — Christ. Gottlieb Ebersgrün Var. M. i 29. IV. 1785.
 — Christoph. Reichenbac. Var. prom. i S 1712 B 22.
 — Christoph. Bartholom. Wilh. Schleusingen. B. i 13. V. 1720.
 — Christoph. Frdr. Reichenbac. M. i 21. VII. 1751.
 — Dav. Christ. al. Grim Reichenbac. M. i 15. I. 1752.
 — Frdr. Christ. Ricobac. Var. M. i 26. V. 1786.
 — Frdr. Melch. Ratisbonen. B. i 18. X. 1742.
 — Gottlob Christ. Reichenbac. (Ricobaco-) Var. M. i 27. IV. 1788, phil. m. 14. II. 1793.
 — Hieron. Dav. Regensburg. B. i 17. V. 1745.
 — Ioh. Albert. Iac. Kaltenwestheim. Henneberg. dp. et prom. i W 1713 B 4.
 — Ioh. Car. Geo. Ratisbon. B. dp. 28. I. 1788.
 — Ioh. Christ. Reichenbac. dp. 20. IV. 1782.
 — Ioh. Frdr. Adolph. Niemaschkleba Lus. P. i 28. V. 1784.
 — Ioh. Frdr. Ludov. Ratisbon. B. dp. 28. I. 1788.
 — Ioh. Geo. Frdr. Miltz. Meining. B. i 22. X. 1799, dp. olim.
 — Ioh. Gottfried Braunsroda Thur. M. i 23. XII. 1755.
 — Ioh. Gottfried Dernbac. Thur. M. i 27. VII. 1725, dp. Iena.
 — Ioh. Guil. Hieron. Ratisbonen. dp. 22. IV. 1768.
 — Ioh. Hnr. Nayla Franc. dp. et prom. i S 1715 B 16.
 — Ioh. Ludov. Ratisbon. idp. 13. X. 1732.
 — Ioh. Ludov. Ratisbonen. P. i 13. VI. 1764.
 — Ioh. Ludov. al. Grim Ratisbon. i 5. VI. 1767.
 — Ioh. Pe. Bedheim. dp. et prom. i S 1718 B 5.
 — Ioh. Sam. Niemasch Kleba Lus. P. i 9. V. 1783.
 — Ioh. Sebast. Bennshausen. Franc. B. i 19. V. 1783, med. b. 5. VII. 1788, med. lic. 26. VI. 1789.
- Grimm** Ioh. Traugott Loebau. Lus. P. i 15. V. 1751.
 — Nic. Hnr. Heida Holsat. S. i 22. V. 1749.
 — Traugott Mich. Mega Hayn. M. i 29. VII. 1745.
 — Ulric. Wilh. al. Grim Ratisbon. B. i 5. V. 1735.
- Grimmeisen**, Grimeisen Ioh. Christoph. Freyberg. Misn. dp. i S 1713 M 38, prom. i S 1717 M 115.
- Grimmel**, -elius Car. Sigism. Plavia Nar. M. dp. 30. V. 1755, i 10. X. 1758.
 — Ioh. Sigism. Werdau. M. idp. 2. V. 1724.
- Grimmer** Christ. Günther. Tilleda Schwarzburg. M. i 10. VI. 1754, dp. Halle 1752.
 — Dan. Rudolph. Isleb. Sax. prom. i W 1717 S 18.
 — Frdr. Aug. Maxen. M. i 22. V. 1799.
 — Frdr. Aug. Numburg. M. i 8. VI. 1798, dp. Wittenberg.
 — Gotthold Leberecht Auerswald. M. i 23. V. 1742.
 — Gottlob Hnr. Grimmen. M. i 21. III. 1724, dp. Wittenberg.
 — Ioh. Gottlob Zwenckau. M. idp. 1. V. 1724.
 — Ioh. Siegm. Auerswald. M. idp. 27. V. 1737.
- Grische** Frdr. Wilh. Vratislav. Siles. dp. et prom. i W 1716 P 20.
- Grischov** Ioh. Augustin. Gedanen. P. idp. 26. X. 1722.
- Griser** Ern. Beniam. Pirnen. M. idp. 16. VI. 1724.
- Grison** de Stephan. Lotharing. i 10. IX. 1736, dp. Halle.
- Gritzner** Adolph. Frdr. Theodor. Korbit. Var. M. i 18. X. 1800, dp. Wittenberg.
 — Ioh. Plavien. M. i 16. VI. 1764.
 — Ioh. Aug. Ferdin. Plavien. M. i 22. IV. 1799, dp. Wittenberg.
- Grobe** Ioh. Hnr. Lichtenstein. M. i 14. X. 1758.
- Groebe** Christ. Ern. Aug. Flemming. Thur. i 5. IV. 1803.
- Groebnerus** Ioh. Aug. Zicen. M. i 8. II. 1780.
- Grocke** Hnr. Gottlob Rudolph. Tschirmitz. Siles. P. i 11. V. 1805.
- Groddeck** Balthas. Iac. Gedanen. P. i 19. X. 1782, dp. Iena.
- Groddeck** Beniam. Dantisc. P. (Gedanen.) idp. 11. VII. 1741, b. a. 21. XII. 1743, m. 13. II. 1744.
 — Car. Ern. Dantiscan. P. idp. 5. X. 1733.
 — Gabr. Gedanen. P. i 23. XI. 1722, dp. Halle.
 — Ioh. Albert. Gedanen. P. i 17. VI. 1720.
 — Mich. Gedanen. P. i 10. V. 1753, dp. Göttingen.
- Grodeck** Ioh. Phil. Zitta Lus. P. idp. 6. VI. 1721.
- Gröger** Adolph. Aug. Winzigen. Siles. P. i 22. V. 1807, dp. Halle 24. X. 1805.
- Groh** Christ. Guil. Olsnic. i 27. X. 1794.
 — Frdr. Guil. Oelsnic. M. i 9. IV. 1798.
 — Ioh. Gottfried Olsnic. i 25. X. 1794.
 — Ioh. Frdr. Altenburg. M. i 8. XI. 1755.
 — Wolfg. Paul. Gros-Zoebra Var. dp. et prom. i S 1719 M 123.
- Grohe** Ioh. Gottlieb Zeilenroden. M. i 28. IV. 1728, dp. Iena.
 — Pe. Christoph. Zeulenroda Var. prom. i S 1715 B 41.
- Grohmann**, -mannus Car. Ferdin. Dan. Lips. dp. 3. XI. 1772, i 10. IV. 1777.
 — Christ. Frdr. Pirna M. idp. 31. V. 1724.
 — Christ. Frdr. Schandan. M. i 27. IX. 1753, phil. m. 16. II. 1758.
 — Christ. Frdr. Constans Querfurt. M. i 3. X. 1799.
 — Christ. Gottlob Weißig. M. i 17. VI. 1763.
 — Christ. Wilh. Ludov. Cothen. i 30. X. 1739.
 — Frdr. Leberecht Budißen. P. i 21. V. 1781.
 — Frdr. Phil. Gabr. Lips. dp. 3. XI. 1772, i 10. IV. 1777.
 — Geo. Aug. Dresden. M. i 24. II. 1783.
 — Geo. Maur. Dresden. M. dp. 16. IV. 1798, i 15. V. 1798.
 — Gottfried Hnr. Merzdorf. M. idp. 22. VIII. 1730.
 — Hnr. Ludov. Coethen. S. i 23. I. 1753.
 — Ioh. Christ. Aug. Corbeda M. i 24. XII. 1772.

- Grohmann** Ioh. Christ. Aug. Corbeda Misn. (Groscorbetha Var.) i 1. VI. 1786, phil. m. diplomat. 18. II. 1790.
 — Ioh. Christoph. Dan. Cothen. i 30. X. 1739.
 — Ioh. Ehrenfried Vahrenbruc. i 14. IV. 1802.
 — Ioh. Frdr. Reinhold Querfurt. M. i 15. V. 1803, med. b. 19. III. 1805, med. lic. examinat. 5. XII. 1807, med. dr., phil. dr. et liberal. art. m. diplomat. 3. III. 1808.
 — Ioh. Gottfried Dresden. M. idp. 27. IV. 1728.
 — Ioh. Gottfried Gußwit. Lus. P. i 3. VI. 1785, phil. m. 18. II. 1790.
 — Ioh. Gottfried Zittau. P. i 12. X. 1754, dp. Wittenberg. 1751.
 — Ioh. Gottlob Maur. Lobstaed. M. i 21. IV. 1808.
 — Iust. Frdr. Closterhaesler. M. i 14. II. 1750.
 — Iust. Hnr. Livon. P. i 18. X. 1781.
 — O. Ludov. al. Gromann Zittau. P. i 10. IV. 1742.
Grollig Ern. Aug. Dresden. M. idp. 6. XI. 1727.
Groll, -llius Ioh. Christoph. Riefa M. i 11. II. 1739, dp. Wittenberg 1734.
 — Frdr. Dav. Waldkircha M. i 5. I. 1761.
Gromann (vgl. Grohmann) Christ. Sebniza Misn. dp. et prom. i W 1712 M 11.
Groneck Ioh. Andr. Weida Var. M. idp. 27. XI. 1724.
 — Ioh. Dan. Muscov. Lus. P. idp. 14. VIII. 1724.
 — Ioh. Gottfried Weida Var. dp. et prom. i S 1716 B 18.
Groening, Gröning Anton. Christoph. Wismar. S. i 14. II. 1721.
 — Geo. Bremen. i 1. X. 1767.
Grönitz, Groenitz Gottlieb Christoph. Martisburg. Misn. dp. et prom. i S 1712 M 61.
 — Ioh. Christ. Obhusen. M. i 14. VI. 1749, dp. Iena.
Gröniz Ioh. Christoph. Leucopetraeus Misn. dp. et prom. i W 1717 M 61.
Groode Ern. Frdr. Berolin. S. i 18. X. 1780.
Groote de liber baro Car. Ludov. Francofurt. i 21. X. 1777.
Groepel Haus aus Ievorim in Ostfriesland S. i 6. V. 1755, dp. Iena.
Gros Ioh. Gottfried Thalviz. Misn. s. Grose.
Grosch Christ. Siegfried Roßau. M. i 31. V. 1749.
 — Geo. Friedrichroda Gothan. Misn. (Gothan.) i 11. V. 1723, dp. Iena, b. a. 5. VI. 1723, m. 17. II. 1724.
 — Gottfried Ludov. Berolin. March. dp. et prom. i S 1712 S 7.
 — Ioh. Andr. Nirmsdorf. Thur. i S 1739.
 — Sam. Ehrenfried Rusburgo dp. i S 1718 M 23.
 — Thom. Frdr. Greifswald. i 23. V. 1767.
Grosche Gottfried Mueheln. Thur. dp. et prom. i S 1717 M 40.
 — Christ. Gotthelf Hoyerswerden. Lus. P. idp. 25. IV. 1720.
 — Christ. Gottlob Hoyerswerda dp. et prom. i W 1716 P 14.
Groscheke Ioh. Gottlob Guben. i 26. XI. 1739.
Groschmann Gottfried Weißig. Crosnen. i 2. XII. 1766.
Groeschner, Gröschner Ioh. Willh. Megalo Haring. Thur. i 6. V. 1773.
 — Maximil. Dresdan. M. i 10. X. 1797.
Groschoff Ioh. Frdr. Reichenbac. M. idp. 18. I. 1726.
Groschopp Ern. Frdr. Berolin. S. i 9. V. 1774, dp. Halle.
Groschuff (vgl. Groschupff) Adam Gottlob Poedlista Thur. prom. i W 1711 M 56.
 — Frdr. Gedanen. P. i 13. VIII. 1727.
Groschupf Andr. Franc. Hetsted. Mansfeld. S. i 28. VI. 1734.
Groschupff Car. Frdr. Schneeberg. dp. 1. V. 1724.
 — Car. Frdr. Schneeberg. M. idp. 3. VIII. 1728.
 — Frdr. Aug. al. Groschuff Sch[n]eberga dp. et prom. i S 1714 M 74.
 — Geo. Dav. Rotenburg. B. i 19. VIII. 1726, dp. Wittenberg.
Grose Geo. Frdr. Domitium dp. et prom. i S 1718 P 28.
 — Ioh. Frdr. Zwenken. s. Große.
 — Ioh. Geo. Zeulenroda prom. i S 1714 M 192.
Grose Ioh. Gottfried al. Gros Thalviz. M. i 15. VII. 1771, phil. m. 2. III. 1775.
Groschayn Gerhard. Hnr. Nic. Altengottern. M. i 20. X. 1752.
Grosheim Geo. Andr. Hannoveran. S. i 22. VII. 1805.
Grosjahn Ioh. Ehrenfried Hirschberg. Siles. P. i 6. VI. 1749.
 — Sigism. Hirschberg. Siles. dp. et prom. 23. X. 1715 P 11.
Grosius Mich. Ehregott Zentta M. i 28. II. 1781.
Grosmann (vgl. Großmann) Car. Aug. Lebigin Magdeburg S. i 16. V. 1724, dp. Halle.
Grosmanus s. Großmann.
Grosmanus Geo. Frdr. Koenigsbruga Lus. P. i 25. IV. 1752.
Groß, Gross, -bius (vgl. Große) Andr. Kaschau Transylvan. dp. et prom. i W 1716 P 10.
 — Christ. Frdr. al. Grossius Otten-dorf. Chemniz. M. i 16. III. 1782, phil. m. 10. III. 1791.
 — Christ. Gotthold Wildbac. M. i 1. VI. 1757.
 — Christ. Traugott Wildbacen. M. i 22. VI. 1772, phil. m. 13. II. 1777.
 — Christoph. Ern. Friburg. Thur. M. i 2. V. 1752.
 — Frdr. Erdmann. Schoenburgo Wildbach. M. i 29. IV. 1780.
 — Frdr. Guil. Zwickau. M. i 17. VI. 1799.
 — Gotthilf Christ. Kaltenborn. i 19. VIII. 1767.
 — Ioh. Car. Lips. M. i 21. V. 1794, dp. olim. iur. utr. b. 4. IV. 1798, iur. utr. dr. 23. (20.) XII. 1803.
 — Ioh. Christoph. Var. i 9. V. 1776.
 — Ioh. Dan. Rehavia Baruth. B. i 18. V. 1753.
 — Ioh. Gottfried Lengefeld. M. idp. 13. V. 1726.
 — Ioh. Gottlob Ebersbach. Lus. P. i 5. VI. 1747.
 — Ioh. Phil. Wildbac. M. i 1. VI. 1757.
 — Tob. Friburg. prom. i S 1714 M 205.
 — Wilh. Christ. Aug. Anspac. i 11. IV. 1744.
Großart de Wirly Car. Hector eq. Parisien. B., iur. utr. lic. et in Col-mariensi senatu causarum patron., i 23. IV. 1772, dp. Paris.

- Große, -sius** (vgl. Groß) Car. Frdr. Tuttendorf. prope Fribergam M. i 9. V. 1801.
- Car. Gottlieb Lips. M. dp. 19. IV. 1785, i 11. IV. 1789.
- Car. Guil. Gottlob Naumburg. i 3. VIII. 1789.
- Car. Hnr. Vratislav. Siles. dp. i S 1719 P 1.
- Christ. Aug. Crimmitschau. M. i 30. X. 1795.
- Christ. Aug. Ophusa Thur. i 21. X. 1802, med. b. 10. IV. 1805, med. lic. examinat. 5. VII. 1806.
- Christ. Gabr. Mosela Misn. dp. et prom. i S 1718 M 37.
- Christ. Gottlob Bauda-Haynen. i 6. VI. 1768.
- Christ. Guil. Senftenberg. M. i 23. V. 1794.
- Ferdin. Gottlieb Vratislav. dp. i S 1719 P 2.
- Frdr. Gottlob al. Großius Vratislav. i 13. IV. 1746.
- Geo. Gottlieb Dresden. M. idp. 6. IX. 1721.
- Gottfried Leberecht Zwencka M. i 18. XI. 1763.
- Gottlieb Dorffhayn. M. idp. 3. V. 1723, b. a. und m. 20. II. 1727.
- Gottlob Leberecht al. Großius Chemnit. M. i 6. V. 1763, phil. m. 18. II. 1768.
- Ioh. Koemlitz Delitien. M. i 15. X. 1756.
- Ioh. Beniam. Dresden. M. i 17. V. 1802.
- Ioh. Car. Lips. M. dp. 30. II. 1751, i 7. VI. 1758.
- Ioh. Christ. Annaberg. S. i 8. X. 1785.
- Ioh. Christ. Kirchhaym. Lus. P. i 29. IV. 1738, b. a. 21. XII. 1743, m. 13. II. 1744.
- Ioh. Christ. Lips. M. i 3. VII. 1758.
- Ioh. Christ. Aug. Glauchau. M. i 16. XI. 1799.
- Ioh. Christoph. Iac. Altenburg. M. i 17. III. 1797.
- Ioh. Ern. Soemmerdan. M. i 19. VI. 1764, dp. Iena 1761.
- Ioh. Frdr. Lips. M. dp. 30. II. 1751.
- Ioh. Frdr. al. Grose Zwenken. i 12. V. 1767.
- Ioh. Gottfried Lips. M. dp. 30. II. 1751.
- Große** Ioh. Gotthelf Imman. Cosdorf. Schlaiz. M. dp. 8. XII. 1789.
- Ioh. Gottlieb Lips. M. i 20. X. 1774.
- Ioh. Gottlieb Mosela-M. dp. et prom. i S 1719 M 102.
- Ioh. Gottlieb Frdr. Dresden. M. i 28. V. 1791.
- Ioh. Gottlob Frdr. Großkraußnigk. Lus. P. i 6. V. 1801.
- Ioh. Sam. Lips. M. dp. 30. II. 1751.
- Ioh. Sam. Frdr. Würschnit. Var. M. i 26. V. 1804.
- Sam. Gotthelf Freistad. Siles. i 15. V. 1745.
- Große von** Car. Ulric. Wilh. Martisburg. M. idp. 27. VI. 1737.
- Hnr. Car. Aug. eq. M. idp. 11. XII. 1723.
- Großeck von** Bodo Anton. O. eq. Anhalt. S. i 21. V. 1735.
- Großelius** Car. Lips. dp. im März 1781.
- Großel, -elius** Car. Aug. Ehregott Auerbac. Var. M. i 10. V. 1799.
- Car. Frdr. Schönbrunn. M. i 14. V. 1784.
- Car. Leberecht Ehregott Auerbac. M. i 27. V. 1790.
- Car. Leberecht Ehregott Schoenbrunn. M. i 17. V. 1790.
- Großer, -erus** Beniam. Gottlob Gorlit. Lus. P. i 17. X. 1725, dp. Halle.
- Frdr. Gottlieb Leisnic. M. i 7. III. 1753.
- Imman. Aug. Goerlic. i 4. IX. 1732, dp. Wittenberg.
- Imman. Gottlob Zittau. Lus. P. i 12. X. 1742.
- Ioh. Beniam. Vratislav. P. idp. 22. V. 1722.
- Ioh. Gottfried Wurzen. Misn. dp. i S 1717 M 20.
- Ioh. Gottlieb Pirnen. M. idp. 18. V. 1725.
- Ioh. Gottlob Altenburg. dp. et prom. i S 1715 M 118.
- Sam. Frdr. Altenburg. prom. i S 1713 M 207.
- Großet** Charles Shaw Cathkart Esq. Glasgow. Scotus S. i 15. IV. 1798.
- Großing de nobilis** Franc. Rudolph. Vindobon. B. i 12. VII. 1784, dp. Vindobon. im Nov. 1772.
- Großius** s. Groß u. Große.
- Großmann, Grosman** (vgl. das.) Car. Beniam. Aug. Dresden. i 29. VI. 1767.
- Großmann** Car. Frdr. Leitersdorf. Siles. i 11. XII. 1792.
- Car. Hnr. Dresden. M. i 1. I. 1786.
- Car. Hnr. al. Grosman Eibenstock. M. i 30. IV. 1787, med. b. 6. IX. 1788, med. lic. 4. IX. 1789.
- Gottfried Brigen. P. i 28. V. 1735.
- Gottfried Sommerfelden. Siles. P. idp. 24. IV. 1731.
- Ioh. Christ. i 7. X. 1766.
- Ioh. Christoph. Goerlic. P. i 8. VIII. 1735.
- Ioh. Christoph. Franckenhusem. Thur. i im Nov. 1786.
- Ioh. Dav. Sorau. Lus. P. idp. 8. V. 1724.
- Ioh. Eman. Guil. Leubingen. M. i 19. VIII. 1791.
- Ioh. Hnr. Brega Siles. P. i 3. XI. 1733, dp. Iena 1732.
- Ioh. Hnr. Gorliz. Lus. P. idp. 13. VIII. 1722.
- Ioseph. Car. Heyda Bohem. P. i 20. X. 1796.
- Großner** Ioh. Paul. Norimberg. Franc. prom. i S 1712 B 27.
- Grosvenor** Burchard. nob. Anglus S. i 25. IX. 1751.
- Grote, Grotius** Car. Gottlieb Lichtenstein. M. i 4. X. 1749.
- Christoph. Phil. Lichtenstein. Schoenburg. i 12. VI. 1755.
- Ioh. Cour. Hamburg. i S 1739.
- Ioh. Nic. Hamburg. S. i 27. V. 1735.
- Ludov. Frdr. Leistenstein. Lus. P. idp. 14. XI. 1725.
- Grote de** Frdr. Livon. P. i 10. X. 1787, dp. Göttingen.
- Guil. Livon. P. i 10. X. 1787, dp. Göttingen.
- Hnr. Rigen. P. i 2. X. 1791, dp. Göttingen.
- Groth** Ioh. Hartwig. Franc. Wismar. S. i 15. X. 1785.
- Grothaus von** Car. Hanoveran. i 20. III. 1773.
- Grothe** Ioh. Christ. Waldenburg. M. idp. 21. V. 1726.
- Grothusen** Guil. Ern. Caron. P. i 22. X. 1756.
- Grothuß de** Christ. Ioh. Dietr. Lips. M. dp. 25. I. 1785, i 7. V. 1803.
- Grotius** s. Grote.
- Groetsch, Grötsch** (vgl. Grootzsch) Christ. Gottlob Ludov. Buchholcen. M. i 20. V. 1780.

- Groetsch** Ioh. Conr. Selbenen. Var. dp. et prom. i S 1711 B 24.
 — Traugott Leberecht Buchholz. Montan. i 22. X. 1794.
- Grotto** Christoph. Gottlob Lichtenstein. Var. M. idp. 16. VI. 1725.
- Groetzsch, Groetsch** (vgl. das.) Car. Frdr. Gottlob Zizen. M. i 16. VI. 1759, dp. Iena.
 — Christ. Gottfried Wilh. Zizen. M. i 2. IV. 1755.
 — Christ. Rudolph. Gottlob Cizen. M. i 5. VI. 1751.
 — Christ. Wilh. Suhla Franc. B. idp. 3. VII. 1737.
 — Ioh. Christoph. Frdr. Neostad. Var. M. i 6. IX. 1747.
 — Ioh. Ern. Gottgetreu Suhla Franc. B. i 16. VI. 1760.
 — Ioh. Hnr. al. Groezsch Suhla Franc. B. i 30. V. 1748.
- Grove** Ioh. Marioburgo Boruss. prom. i W 1718 P 22.
- Groezsch** Ioh. Hnr. Sula Franc. s. Groetzsch.
- Grube** Christoph. Frdr. Regiomontan. Boruss. P. i 28. X. 1729.
- Gruber, -erus** Adam Hnr. Plavia Var. dp. et prom. 15. II. 1716 M 7.
 — Car. Aug. Christ. Weißensea Thur. M. i 9. V. 1807, Advocatus et notarij, iur. utr. dr. 10. V. 1814.
 — Gottlieb Guil. Adorf. Var. M. i 27. IV. 1799.
 — Gottlieb Hnr. Adorf. M. i 27. V. 1763.
 — Gottlob Hnr. Adorf. Var. M. i 13. XI. 1762.
 — Ioh. Christ. Weisensea Thur. M. i 26. V. 1769.
 — Ioh. Gottfried Numburg. i 11. V. 1792, phil. dr. et liberal. art. m. diplomat. 6. III. 1794.
- Grubius** Christ. Frdr. Chemnic. M. i 5. XI. 1787.
- Grübler** Christ. Gelza Misn. dp. et prom. i S 1717 M 22.
 — Christ. Traugott Obötien. M. i 30. IX. 1779.
 — Ioh. Geo. Görlitz. M. i 17. X. 1798.
 — Ioh. Paul. Oschat. Misn. dp. et prom. i S 1717 M 87.
 — Ioh. Sam. Freiberg. M. idp. 17. V. 1731.
 — Ioh. Sam. Freiberg. M. i 8. III. 1751.
- Grubner** Car. Frdr. Zizen. M. i 24. V. 1764.
- Grubner** Christ. Aug. Cizen. M. i 22. XII. 1766.
 — Christ. Hnr. Cizen. M. i 17. III. 1742.
 — Ioh. Christ. Cizen. Misn. dp. et prom. i S 1716 M 83.
- Gruhl, -lius** Ioh. Andr. Nebitzschen. Mugelen. M. i 12. XI. 1759.
 — Ioh. Burckhard. Zachar. Lips. i 29. I. 1768.
- Gruhlich, Grulich** (vgl. das.) Adolph. Bogisl. Freiberg. M. i 29. I. 1750, dp. Wittenberg.
 — Casp. Damian. Freyberg. M. i 18. IV. 1755, dp. Wittenberg.
- Gruhlius** s. Gruhl.
- Gruhn** Gottfried Hnr. Dresda M. idp. 22. I. 1724.
 — Leopold. Frdr. Vratislav. P. i 2. X. 1724, dp. Iena.
- Grulich** (vgl. Gruhlich) Beniam. Ferdin. Roedicka S. i 30. V. 1794, dp. Iena.
 — Frdr. Ioseph. Roedecka S. i 22. V. 1787, dp. Iena.
- Gruhl** Iust. Frdr. Ottenhusa Thur. Misn. dp. et prom. i S 1716 M 121.
- Grüllich** Ioh. Gottfried Eybavien. Lus. P. i 1. VI. 1753.
- Grüllmayer** Christ. Gotthelf Chemniz. M. i 14. V. 1761.
- Grumbach** Car. Ferdin. Martisburg. M. dp. 17. IX. 1778, i 4. IX. 1782.
 — Car. Frdr. Lodersleben. S. i 11. VII. 1738.
 — Car. Frdr. Wilh. Wurzen. M. i 23. X. 1773.
 — Car. Hnr. Martisburg. M. i 20. V. 1808.
- Grumbd** Christ. Frdr. Wiesenbach. M. i 8. II. 1762, dp. Halle.
- Grümbke** Christ. Stanisl. al. Grümbke Gryphiswalden. S. i 2. X. 1764, dp. Greifswald 1756, med. b. 1767, med. lic. 1768.
- Grummert** Gottfried Hnr. Biala Pol. i 21. X. 1739, b. a. 23. XII. 1742, m. 21. II. 1743.
- Grun** Mart. Heiligenbeil. Boruss. P. i 4. XI. 1724, dp. Regiomontii.
- Grunau** Salom. Roeda M. i 21. VI. 1748.
- Grunavius** Gottlob Salom. Gleisberga Misn. dp. et prom. i S 1715 M 84.
- Grünberg** Ioh. Christoph. Heburg. dp. i W 1711 M 20, i S 1717 M 116.
- Grünberg** Ioh. Gottfried Lips. M. i 24. III. 1740.
- Grünberg de Car.** Frdr. Rudolph. Kriegstad. M. i 21. IX. 1803.
- Grundeis** Aug. Ludov. Stolpa Pomer. S. i 20. I. 1784, dp. Frankfurt.
- Gründer** Gottlob Kieslingswald. Lus. i 5. V. 1768.
- Grundig** Christoph. Gottlob Dorffheyn. M. i 3. V. 1728, b. a. 30. XII. 1730, m. 8. II. 1731.
 — Geo. Gottlob Dorffhaeyn. M. idp. 9. VI. 1731.
 — Gottfried Imman. Herrmansdorf. M. i 5. V. 1760.
 — Ioh. Gottlob Hermansdorf. M. i 9. VI. 1762.
 — Ioh. Zachar. Dresden. dp. 17. I. 1721, i 6. V. 1721.
 — Theophil. Frdr. Saida M. i 5. VI. 1756.
- Grundlach** Christ. Vratislav. Siles. s. Gundlach.
- Gründler** Gottfried Aug. Altenburg. idp. 8. V. 1732.
 — Ioh. Volkmar. Tennstad. Thur. M. i 5. IV. 1783.
- Gründling, Gruending** Car. Sam. Goerlic. P. i 21. V. 1781.
 — Christ. Gotthelf Görlic. P. i 15. V. 1786.
 — Christ. Gottlob Görlic. i 10. V. 1776.
- Grundmann** Car. Gottfried Zittau. P. i 2. VI. 1783.
 — Christ. Gottfried Martisburg. i 17. III. 1744.
 — Christ. Guil. Torgau S. i 30. IV. 1744.
 — Ehrenfried Svidnic. Siles. P. idp. 2. V. 1730.
 — Frdr. Conr. Dresden. M. idp. 26. IV. 1731.
 — Imman. Siegfried Zittau. Lus. i 18. X. 1792.
 — Ioh. Christ. Heikewalda Misn. dp. et prom. i S 1715 M 92.
 — Ioh. Christoph. Bischoffswerth. M. i 12. VI. 1738.
 — Ioh. Gottlieb Geran. i ?, med. b. 16. VIII. 1788.
- Gründner** Ioh. Pe. Gottfried Mokrizen. M. i 26. V. 1786.
- Grüne** Andr. Guben. Lus. P. idp. 24. V. 1725.
 — Christ. Gubena Lus. P. idp. im Aug. 1723.

- Grüne** Christ. Gottfried Malmiz. Siles. P. i 19. V. 1762.
- Grunenthal** Ioh. Gottfried Lips. s. Grünthal.
- Grünenthal** Geo. Car. Leucopetraeus M. i 5. I. 1758.
- Ioh. Geo. Leucopetraeus M. i 16. I. 1754, dp. Wittenberg.
- Gruner** Aemil. Lips. dp. W 1807.
- Aug. Frdr. Coburg. dp. 26. V. 1744, i 16. IV. 1750.
- Car. Frdr. Vinarien. M. i 3. VI. 1807, dp. Iena 15. V. 1807.
- Car. Gust. Adolph. Berga Varisc. (Lips.) i ?, iur. utr. b. 27. IV. 1804, examinat. pro licent. 19. XII. 1804, iur. utr. dr. 13. (5.) XII. 1805.
- Christ. Albert. Gotthard. Coburg. dp. 1. V. 1744.
- Christ. Albr. Gotthalf Coburg. Franc. B., med. dr., i 26. VI. 1750, dp. Altdorf.
- Christ. Frdr. Berga Var. M. i 15. VI. 1800, dp. Iena.
- Christ. Gottfried Geran. M. i 9. X. 1783.
- Christ. Gottfried Sagan. Siles. P. i 27. VIII. 1765.
- Christ. Hnr. Leberecht Ronneburg. M. i 18. V. 1802, dp. Iena.
- Ern. Frdr. Romhilda Coburg. B. i 27. IV. 1807, dp. Iena.
- Frdr. Andr. Osnabrug. i 9. I. 1793, dp. Iena 1791.
- Geo. Anton. Coburg. prom. i S 1714 B 14.
- Hnr. Simon. Mich. Hohenkirch. M. i 1. XI. 1800.
- Ioh. Christ. Annaburg. S. i 31. I. 1786, dp. Wittenberg.
- Ioh. Geo. Würtzbach. Var. prom. i W 1717 M 102.
- Ioh. Gottfried Coburg. B. i 15. X. 1802, dp. Iena.
- Ioh. Gottfried Oelsniz. Var. M. idp. 27. VIII. 1725.
- Ioh. Iust. Halberstad. dp. et prom. i W 1714 S 4.
- Ludov. Frdr. Weimar. M. i 28. IV. 1780.
- Grüner** Dietr. Gust. Hnr. Pernau. Livon. P. i 12. VI. 1797.
- Grunert** Car. Aug. Loebau. P. i 12. IV. 1780.
- Ioh. Christ. Martisburg. M. idp. 22. IV. 1723.
- Grünert** Ioh. Gottwald Hnr. Chemnic. M. i 6. X. 1774.
- Grunewald** Ioh. Christ. Goßecen. M. idp. 16. VIII. 1737.
- Grünewald, Grünwald** Car. Gottlieb Zittau. P. i 3. XI. 1757.
- Christ. Gotthelf Radmerit. Lus. P. i 9. V. 1801.
- Christ. Gottlieb Zittau. Lus. dp. i S 1718 P 2, prom. i S 1719 P 65.
- Gottfried Adolph. Wurcen. M. dp. S 1783.
- Gottlob Frdr. Zittau. P. idp. 6. V. 1721.
- Ioh. Ern. Zittau. Lus. P. i 10. V. 1765.
- Ioh. Gottfried Neo March. M. idp. 22. IV. 1723.
- Ioh. Gottlob Neomarek. M. i 16. V. 1735.
- Ioh. Pe. Hnr. Düseldorf. S. i 21. X. 1776, dp. Göttingen.
- Grünfeld** de Andr. Wilh. eq. Siles. dp. et prom. i S 1715 P 5.
- Grünfeld** de liber baro Frdr. Gotthard. Ehrenreich Siles. P. i 18. X. 1776, dp. Halle.
- Grünfeld** et Gutttenstaedten a liber baro Guil. Frdr. Heimeran., Lehnhusii in Silesia Dynasta, P. i 18. VII. 1746.
- Grünhagen** Ioh. Conr. Ephraim. Nordhusan. S. i 2. VI. 1780.
- Grunicke** Maioran. Pe. Martisburg. M. i 23. VI. 1752.
- Grüning** Ioh. Geo. Schwerstad. M. i 26. X. 1791.
- Gruninger** Ioh. Geo. Simmershof. Onoldin. B. i 30. IV. 1750, dp. Erlangen 5. V. 1744.
- Grunler** Christoph. Honor. Sempronien. P. idp. 1. II. 1726.
- Grünler** Adam Hnr. Trunzig. S. i 28. XI. 1746.
- Car. Hnr. Trinzig. Var. M. i 3. VII. 1779.
- Gottlob Achat. Gera M. idp. 1. V. 1725.
- Guil. Hnr. Truenzig. Var. M. i 18. VI. 1782.
- Ioh. Christoph. Tanna Var., a. m., i 9. VI. 1721, dp. Iena.
- Gruno** Ioh. Dav. Gubena Lus. prom. i S 1713 P 79.
- Grunrath** Christ. Wilh. Varisc. M. i 15. X. 1743, dp. Halle.
- Grünthal** Geo. Wilh. Graefenthal. Franc. B. i 15. V. 1759.
- Ioh. Gottfried al. Grunenthal Lips. prom. i W 1716 M 93, b. a. und m. 20. II. 1721.
- Grunwald** Frdr. Eman. Kipperga Lus. P. i 26. V. 1753, med. b. 9. IV. 1755.
- Iac. Franenburg. Boruss. P. i 18. VI. 1774.
- Mart. Sam. Kuepern. Lus. i 13. X. 1744.
- Grünwald** s. Grünewald.
- Grupe** Car. Aug. Budiša Lus. P. i 16. V. 1804.
- Ioh. Ludov. Schmalcalden. B. i 22. IV. 1799.
- Gruppen** Ioh. Gottfried Hannoveran. S. i 23. II. 1763, dp. Halle 1762.
- Grutmacher** Franc. Dantiscan. s. Grützmacher.
- Grützbach** Christ. Gottfried Guil. Cizen. M. i 26. II. 1798, med. b. 24. VIII. 1799, med. lic. examinat. 21. I. 1801.
- Grütze** Car. Aug. Dresden. M. i 10. V. 1790.
- Car. Frdr. Kroyna M. i 11. V. 1778.
- Grützmacher** Franc. al. Grutmacher Dantiscan. (Gedanen.) i 5. IX. 1744, med. b. 3. VI. 1747, med. lic. 16. VIII. 1748.
- Mich. Christ. Conitz. Boruss. P. i 7. IV. 1743, dp. Halle.
- Grütznier** Ioh. Geo. Klixia Lus. P. i 30. V. 1778, dp. Wittenberg.
- Ioh. Geo. Neostad. M. i 1. VII. 1727.
- Ioh. Gottlieb Dresden. M. i 24. V. 1783.
- Gruve** Franc. Frdr. Car. Bischofswerd. M. i 21. X. 1768, dp. Halle 1766.
- Ioh. Christ. Gera dp. et prom. i S 1715 B 10.
- Ioh. Christoph. Gera M. i 20. VI. 1743.
- Grüzmacher** Ioh. Erdmann. Franc. Gommern. Magdeburg. S. i 9. XI. 1807.
- Grüzner** Ioh. Christoph. Seyfersdorf. M. i 8. VII. 1772.
- Gryphiander** Aug. Car. Bernhard. Nordhusa Thur. M. i 11. VI. 1765, dp. Iena.
- Gschwend** Gottlieb Frdr. Numburg. M. i 1. V. 1727.

- Gschwend** Ioh. Dav. Eisenberg. Osterland. prom. i S 1715 M 154.
- Gsellius** Ioh. Christoph. Marckranstad. M. idp. 10. IV. 1725.
- Gualtherus** s. Walther.
- Gübelhausen** s. Giebelhausen.
- Gubitz** Geo. Christ. Schlensingen. M. i 30. IX. 1749, dp. Iena.
- Gude** Christoph. Gottlob Hartmansdorf. Lus. P. i 13. IV. 1761.
- **Gottfried** Gottlieb Lauba Lus. P. dp. 5. I. 1753.
- **Gottfried** Sam. Lauba Lus. P. i 18. IV. 1758.
- **Gottlob** Frdr. al. Gudius Lauba Lus. P. i 11. X. 1721, dp. Halle, b. a. und phil. m. 11. II. 1723.
- Ioh. Gottlob Loebau. Lus., m. a., prom. i S 1716 P 83.
- **Sam.** Theophil. Lauban. Lus. i 7. V. 1792.
- Gudehus**, **Gudeaus** de Freyherr Sigism. Mannheim. Franc. i 12. XII. 1744.
- Gudenus** de liber baro Franc. Wien. B. i 3. XI. 1748.
- Guder** Ioh. Christoph. Wederau. Iavorien. Siles. P. i 13. V. 1754.
- Gudius** Gottlob Frdr. s. Gude.
- Guffer** Ioh. Gottfried Berga Var. M. idp. 1. X. 1729.
- Guhl** Gottfried Goldberg. dp. et prom. i S 1718 P 30.
- Gühloff** Ioh. Car. Guben. P. i 21. X. 1806.
- Guhr** Gotthilf (Gotthelf-) Beniam. Colmenen. M. idp. 2. VI. 1741, b. a. und m. 12. II. 1750.
- Guintherus** Christ. Aug. Schönstad. (Schwerstad.) Thuring. s. Günther.
- Guislicenus** s. Wislicenus.
- Guise**, -sius Christ. Car. Longosalisan. Thur. i 12. VI. 1773.
- **Hnr.** Christ. Gottfried Negelstad. Thur. M. i 17. V. 1740.
- **Hnr.** Ern. Langensalza M. i 27. X. 1755.
- **Ioh.** Aug. Naegelstad. Thur. M. i 15. X. 1742.
- Güldemann** Christ. Gottlob Lucen. Merseburg. M. i 10. I. 1792.
- Gülden** Christoph. Frdr. Schneeberg. M. i 2. X. 1734.
- **Traugott** Leberecht Schwarzenberg. M. i 30. IV. 1765.
- Guldenstubbe** de Pe. Ludov. Livon. P. i 22. X. 1789.
- Guldner** Ioh. Gottfried Vratislav. Siles. dp. et prom. i S 1711 P 47.
- Güldner** Ioh. Phil. Numburg. M. idp. 25. VII. 1722.
- Gulich** Ioh. Aug. Werbena Lus. idp. 5. VI. 1736.
- **Ioh.** Casp. Werbena P. idp. 4. V. 1731.
- **Ioh.** Gottlieb (-Theophil-) Ern. Pockewitz. (Cament-) Lus. dp. 22. II. 1793, i 22. IV. 1795.
- Gulich** a. **Gerhard.** Frdr. Osnabrug. i 9. V. 1770.
- Gülke** Aug. Lunzenau. M. i 30. IV. 1806.
- Gulle** Car. Gottlieb Himmelstad. Neomarch. S. i 7. VI. 1748.
- Gullmann** Ioh. Frdr. Lindau. M. i 17. IV. 1780.
- **Ioh.** Phil. Augustan. B. i 24. VIII. 1735, dp. Halle.
- Gumbrecht** Car. Gottfried Waldenburg. s. Gumprecht.
- Gümpel** Car. Aug. Roetha M. i 23. V. 1800.
- Gumpelt** Car. Wilh. Pirnen. M. i 24. X. 1774.
- Gumpert** Christ. Gottlob Mederecio P. i 20. X. 1763, dp. Frankfurt.
- **Iul.** Hnr. Salom. Ermershusan. Franc. B. i 20. XI. 1773.
- Gumprecht** Alban. Gotthold Tettau. M. i 30. V. 1806.
- **Car.** Frdr. Waldenburg. M. i 21. V. 1799.
- **Car.** Gottfried al. Gumbrecht Waldenburg. M. i 2. V. 1774.
- **Car.** Theophil. Frdr. Oschatz. M. i 3. X. 1763.
- **Christoph.** Waldenburg. M. i 31. V. 1752.
- **Engelmann.** Gottlieb Tettau. M. i 16. XI. 1776.
- **Ioach.** Christ. Lauba Lus. P. i 14. IV. 1727.
- **Ioh.** Gottlieb Waldenburg. M. i 1. VI. 1750.
- **Paul.** Gottlieb Lauba Lus. i 6. X. 1732, dp. Iena.
- Gundelach** Geo. Frdr. Christoph. Tann im Fränkischen i 12. X. 1789.
- **Ioh.** Stephan. Eisfeld. Franc. i 20. X. 1767.
- **Jonathan** Dav. al. Gundelack Eisfeld. i 30. V. 1768.
- Gundelack** Jonathan Dav. Eisfeld. s. Gundelach.
- Gundermann** Frdr. Gottlieb Leubing. Thur. M. i 21. V. 1796, dp. Iena.
- Günderode**, **Gunderrode** de Car. Maximil. Francofurt. ad Moenum i 3. XI. 1788.
- Gundlach** Christ. al. Grundlach Vratislav. Siles. dp. et prom. i S 1711 P 19, b. a. 12. VII. 1716, m. a. 11. II. 1717.
- Gundlach** ab Ioh. Frdr. Mecklenburg. i 3. XII. 1772.
- Gundling** Anton. P. i W 1732.
- Günnell** Ioh. Paul. Lips. M. i 15. X. 1753.
- Günste** Ioh. Iac. Wettera Haß. i 1. II. 1768.
- Gunther** (vgl. Günther) Christoph. Dan. Zscheyla M. i 11. VI. 1754.
- **Dav.** Christ. Rottmannsdorf. M. idp. 17. VII. 1737.
- **Ioh.** Car. Wolckenstein. M. i 26. VI. 1756.
- **Ioh.** Christ. Strega prom. i S 1718 P 71.
- **Ioh.** Christoph. Seeligstad. M. i 24. VII. 1756.
- **Ioh.** Hnr. Zittau. Lus. P. i 24. IV. 1733, dp. Frankfurt. 10. V. 1731.
- **Math.** Erdmann. Redwiz. M. i 20. VII. 1737, dp. Iena.
- **Mich.** Ruckerswalda M. i 8. VI. 1748.
- **Sam.** Leitschovia Hungar. dp. et prom. i W 1714 P 7.
- Günther**, **Guenther**, **Gu**-, **Guentherus** (vgl. Gunther) Aug. Weisenfels. M. idp. 11. V. 1726.
- **Aug.** Frdr. Guil. Thumen. M. i 26. VI. 1778.
- **Car.** Adolph. Sonnewalda Lus. P. i 16. IV. 1777.
- **Car.** Christ. Mariaemontan. M. i 1. VI. 1765.
- **Car.** Christ. Traugott Dresden. M. i 22. X. 1776.
- **Car.** Frdr. Dresden. M. i 12. V. 1786.
- **Car.** Frdr. Lips. i 3. II. 1803, examinat. pro licent. iur. utr. 10. X. 1806, iur. utr. dr. 3. VI. (31. V.) 1808.
- **Car.** Frdr. Mariaeberg. M. i 15. VI. 1756.
- **Car.** Gottfried Obitien. M. i 31. III. 1800.
- **Car.** Gottlob Bitterfeld. Misn. prom. i W 1713 M 29.

- Günther** Car. Gottlob Lubbenus Lus. i 3. X. 1770.
- Car. Guil. Frdr. Thumen. M. i 13. VI. 1774.
- Car. Hnr. Stauchen. M. i 3. XII. 1778.
- Car. Hnr. Aug. Dresden. M. i 12. V. 1801.
- Car. Hilfgott Ehrenreich Loebau. P. i 17. V. 1788.
- Car. Leberecht Sonnewald. P. i 24. V. 1794.
- Christ. Adolph. Stollberg. M. i 10. V. 1724, dp. Iena.
- Christ. Aug. Altenburg. M. i 14. VI. 1754.
- Christ. Aug. Budiša P. i 4. V. 1774.
- Christ. Aug. Cygnea M. i 22. III. 1782.
- Christ. Aug. Greislen. M. i 24. IV. 1782.
- Christ. Aug. Pausa Var. M. i 4. V. 1807.
- Christ. Aug. Reichardswerben. i im Apr. 1766.
- Christ. Aug. al. Guintherus Schönstad. (Schwerstadien.-) Thur. dp. 7. V. 1774, i 10. V. 1776, iur. utr. b. extra facultatem 27. IV. 1782, phil. m. diplomat. 6. III. 1783, iur. utr. dr. extra facultatem 7. IV. 1785.
- Christ. Car. Oederan. M. i 15. X. 1795.
- Christ. Dan. Mariaeberg. prom. i S 1711 M 103.
- Christ. Frdr. Cizen. M. i 17. X. 1771.
- Christ. Gottfried Grumbach. M. idp. 3. VII. 1736.
- Christ. Gottfried Oederan. M. i 28. IV. 1785.
- Christ. Gotthelf Chemnit. M. i 3. VI. 1765.
- Christ. Gottlieb Kyhnheyden. M. i 22. V. 1780.
- Christ. Gottlob Goerlit. Lus. dp. et prom. i S 1712 P 15.
- Christ. Hnr. Ebelsbrunnen. M. i 3. VIII. 1785.
- Christ. Leberecht Dresden. i 6. V. 1793.
- Christ. Wilh. Reichartswerben. M. i 29. V. 1765.
- Christoph. Weisbach. M. i 26. XI. 1743.
- Günther** Christoph. Ehrenfried Budiša Lus. i 7. IV. 1794.
- Christoph. Gotthard. Hohnstad. Misn. dp. i S 1717 M 3.
- Dan. Traugott Zehren. M. i 21. VII. 1734.
- Dav. Hnr. Fraustad. P. idp. 19. IV. 1728.
- Ern. Frdr. Lips. M. i 4. IV. 1806, iur. utr. dr. 6. XII. 1810.
- Ern. Frdr. Oelsna Siles. P. i 5. V. 1740.
- Ern. Geo. Oldenburg. S. i 8. V. 1726, dp. Halle.
- Ern. Sam. Budiša Lus. dp. 9. IV. 1777, i 16. IV. 1778.
- Ern. Sigism. Roslavien. i 5. V. 1744.
- Frdr. Adolph. Dresden. M. i 7. VII. 1783.
- Frdr. Aug. Stolberg. M. i 19. X. 1807.
- Frdr. Christ. Leulitio M. i 5. XI. 1760.
- Frdr. Gottlieb Loitzsch[ützen.] prope Zeitz M. i 8. V. 1809.
- Frdr. Guil. Eslinga Suev. B. i 28. IV. 1746, dp. Tübingen 1743.
- Geo. Dresden. M. i 13. III. 1745.
- Geo. Wilsdrupp. M. i 17. VII. 1742.
- Geo. Ludov. Bacheracen. Franc. B. idp. 22. X. 1740.
- Gottfried Hirschberg. P. idp. 27. IV. 1728.
- Gottfried Beniam. Iaurov. Siles. dp. et prom. i S 1716 P 38.
- Gottfried Hnr. Sandavia Neomarch. S. i 28. X. 1733, dp. Frankfurt. 1731.
- Gottlieb Cizen. M. i 6. I. 1734, dp. Iena.
- Gottlieb Frdr. Torgau. M. i 1. IV. 1730.
- Gottlieb Hnr. Langensalza M. idp. 21. VI. 1741.
- Gottlob Lauba Lus. dp. et prom. i S 1718 P 33.
- Gottlob Ern. Altenburg. 24. XI. 1786, Advocat. Altenburg. i 1. IV. 1801.
- Gust. Gottlieb Camentio Lus. i 25. V. 1773.
- Hnr. Christoph. Sundhausen. M. i 15. V. 1755.
- Hnr. Frdr. Longosolifa Thur. i 11. XII. 1737.
- Günther** Hnr. Gottfried Schönbergen. M. i 23. V. 1785.
- Ioh. Adam. Leiliz. M. i 21. V. 1761.
- Ioh. Andr. Dresden. M. i 1. XI. 1763.
- Ioh. Andr. Longo-Sališa M. i 30. V. 1722, dp. Lips.
- Ioh. Aug. Untergreiselauben. Leucopetraeus M. i 20. III. 1790.
- Ioh. Bernhard. Schleusingen. B. idp. 20. VII. 1722.
- Ioh. Car. Poenig. M. i 15. V. 1743.
- Ioh. Christ. Dresden. M. idp. 24. V. 1729.
- Ioh. Christ. Leucopetraeus M. i 17. III. 1747.
- Ioh. Christ. Roetha M. i 23. VIII. 1738.
- Ioh. Christ. Gottlieb Oelsnen. Siles. P. idp. 25. IV. 1741.
- Ioh. Christoph. Bohoem. i 11. XII. 1778.
- Ioh. Christoph. Geran. i 3. X. 1744.
- Ioh. Christoph. Rochlicen. M. idp. 21. X. 1730.
- Ioh. Frdr. Cizen. M. i 5. X. 1751.
- Ioh. Frdr. Glaucha M. idp. 13. V. 1726.
- Ioh. Frdr. Misenen. M. i 24. X. 1754.
- Ioh. Frdr. Aug. Stollberg. M. i 1. VI. 1765.
- Ioh. Frdr. Theophil. Beyernumburg. Mansfeld. S. i 15. IV. 1777.
- Ioh. Geo. Altenburg. dp. et prom. i W 1716 M 46.
- Ioh. Geo. Erdmann. Großrösen. S. i 9. VI. 1797.
- Ioh. Gottfried Doebra M. i 17. VI. 1754, dp. Wittenberg 1745.
- Ioh. Gottfried Rastenburg. S. i 15. V. 1779, dp. Iena.
- Ioh. Gottfried Willstruff. M. i 12. IX. 1735, dp. Wittenberg.
- Ioh. Gotthelf Lips. M. i 3. XI. 1753.
- Ioh. Gotthold Dresden. i 3. VI. 1776.
- Ioh. Gottlob Görlic. Lus. i 13. VII. 1745.
- Ioh. Gottlob Hoeckendorf. M. i 25. VI. 1768, dp. Wittenberg 1768.
- Ioh. Günther Rochlitz. M. i 14. V. 1727.

- Günther** Ioh. Hnr. Schneeberg. M. i 6. V. dp. 28. IV. 1722.
 — Ioh. Siegfried Schoenbergen. M. i 1. XI. 1734.
 — Ioh. Theodor. Liebegott Stolberg. i 4. XI. 1775, dp. Göttingen.
 — Ioh. Wilh. Ernstroda Thur. prom. i W 1713 M 54.
 — Ioh. Wilh. Sora Lus. P. i 2. V. 1721.
 — Leopold. Maur. Ludov. Thum. M. i 13. IV. 1780.
 — Maximil. Dresden. M. i 15. V. 1805, iur. utr. dr. 10. VI. 1813.
 — Paul. Dav. Fraustad. P. idp. 27. IV. 1722.
 — Polycarp. Ern. Longosalißa Thur. dp. et prom. i S 1718 M 113.
 — Rudolph. Hnr. Sadisdorf. M. idp. 9. VI. 1731.
 — Sam. Volkersdorf. Lus. i 6. V. 1793.
 — Sigism. Gotthelf Beichlinga Thur. M. i 20. V. 1788.
 — Theodor. Graefenhayn. S. i 19. I. 1725, dp. Wittenberg.
 — Traugott Leberecht Volckersdorf. Lus. P. i 18. V. 1781.
Gunthersberg Ioh. Christoph. Vicoroda Thur. M. i 6. VII. 1756.
Guntherus, **Güntherus** s. **Günther**.
Güntz, **Gunz**, **Gänz**, **Günzius** (vgl. **Gänz**) Car. Gottfried Lips. M. dp. 22. I. 1751.
 — Iust. Frdr. Königstein. M. idp. 3. V. 1741.
 — Iust. Gottfried al. Gunzius o. Günzius Königstein. M. idp. 23. VIII. 1732, b. a. 15. XII. 1736, m. W 1736, med. b., bewirbt sich am 18. II. 1738 um die Doctorwürde in der med. Facultät.
 — Iust. Wilh. (Guil.) al. Günz Lips. M. dp. 22. I. 1751, i im Mai 1766, med. b. 27. IX. 1769, phil. m. 14. II. 1771, med. lic. 10. IV. 1772, inscriptio renovata 14. V. 1807.
Güntzel Christ. Ern. Drobitz. M. i 4. VI. 1764, dp. Halle 1762.
 — Ephraim Gottlieb Vratislav. Siles. P. i 4. IV. 1735.
Gunz s. **Güntz**.
Gänz, **Güntz** (vgl. d. a. s.) Frdr. Christ. al. Güntz Dresden. M. i 27. V. 1791.
 — Gottlob Hnr. Dresden. M. i 10. VI. 1790.
Gänz Ioh. Frdr. Dresden. M. i 28. V. 1771.
 — Iust. Christ. al. Güntz Dresden. M. i 28. V. 1771, iur. utr. b. extra facultatem 15. X. 1790, iur. utr. dr. extra facultatem 21. X. 1790.
 — Iust. Christ. Pegau. dp. 13. VIII. 1779.
Gunzel Ioh. Mart. Dichsal. P. idp. 4. V. 1741.
Günzel, -elius Aug. Sam. Ebersbach. M. i 18. IV. 1780.
 — Christ. Frdr. Gera Var. M. i 11. II. 1741, dp. Halle 1738.
 — Gottfried Beniam. Albertshayn. M. idp. 14. VI. 1723.
 — Ioh. Gottlob Leucopetraeus M. i 19. X. 1796, dp. Iena 24. X. 1795.
 — Sam. Gottfried Grauenstein. i 5. XII. 1743.
 — Traugott Leberecht Obersbach. Lusatiae superioris i 10. V. 1773.
Gunzenbach Ioh. Conr. Hauptweil. Franc. B. idp. 23. V. 1737.
Gunzius, **Günzius** s. **Güntz**.
Gurlitt Ioh. Gottfried Lips. i 19. X. 1772.
Gusinger Dominic. Bruntruta-Rauracus, Serenissimi Principis Fürstenberg. Ephor., i 3. VI. 1744.
Gusmann a Ioh. Frdr. Lübec. i 30. IV. 1744.
 — Ioh. Hnr. Lubec. S. i 3. V. 1743, dp. Halle.
Güßenbach Ioh. Adam. Leucopetraeus dp. et prom. i W 1716 M 36.
Gußintnikow Alexius Moseau. Ruß. P. i 18. X. 1805.
Gustedt Joachim. Phil. Halberstad. S. i W 1731, dp. Halle.
Gutbier Casp. Christ. Lango Salißa M. i W 1731, dp. Halle.
 — Christ. Ludov. Langensalz. i 26. V. 1767.
 — Ioh. Adolph. Longosalißa M. i 26. VI. 1753.
 — Ioh. Aug. Longosalißa M. i 15. V. 1778.
 — Ioh. Christ. Weisenfels. prom. i S 1714 M 181.
 — Ioh. Christoph. Geithen. Misn. prom. i S 1719 M 145.
 — Ioh. Ludov. Longosalißa M. idp. 19. V. 1741.
 — Ioh. Mich. Weisenfels. M. idp. 26. V. 1724.
Gutbier Ioh. Theodor. Weißenfels. prom. i S 1716 M 159.
 — Ludov. Hnr. Porten. M. i 4. V. 1771.
 — Sigism. Polycarp. Porten. M. i 4. V. 1771.
Guth Christoph. Gottfried Annaeberg. dp. et prom. i S 1711 M 42.
 — Ioh. Geo. Meininga dp. et prom. i S 1714 B 8.
Guthmann Ioh. Christ. Gottlieb Tauchen. M. idp. 28. IV. 1722.
Guthschmidt de liber baro s. **Gutschmidt** de liber baro.
Guthsmuths von (de) Frdr. Wilh. Vratislav, i 13. IV. 1746.
 — Ioh. Christoph. Vratislav. P. idp. 25. VII. 1722.
Gutjahr Car. Theodor. Sorau. i 12. V. 1792, phil. dr. et liberal. art. m. diplomat. 11. II. 1796, iur. utr. dr. extra facultatem 19. IX. 1797.
 — Christ. Frdr. Wernigeroden. S. i W 1731, dp. Halle.
 — Ioh. Ern. Theodor. Schleusinga Franc. i 15. IV. 1793.
Gütler Gottfried Schreibendorf. dp. et prom. i W 1716 P 21.
Gutmacher Ioh. Christ. Adolph. Dresden. M. i 3. VI. 1778.
 — Sam. Frdr. Muhlberg. M. i 12. XII. 1748.
Gutsch Adolph. Christ. Zittau. P. i 30. VI. 1778.
 — Ioh. Gotthelf Zittau. i ?, med. b. 2. X. 1771, med. lic. 12. IV. 1776, vermuthl. ident. mit Gutsche Gotthelf Hengersdorf. Lusat.
 — Ioh. Phil. Zittau. P. i 30. V. 1781.
Gutsche Car. Frdr. Dracoberg. Siles. i 20. VI. 1744.
 — Dav. Vratislav., m. a., prom. i S 1719 P 67.
 — Ephraim Gottlob Seifhennersdorf. i 30. V. 1770.
Gutschmid Car. Gotthelf Lips. M. dp. 26. V. 1756.
 — Christ. Gotthilf (-Gotthelf) Cotbus. Lus. P. i 15. V. 1748, iur. utr. b. extra facultatem 9. IX. 1750, iur. utr. dr. extra facultatem 1. X. 1750.
Gutschmid de (de liber baro) s. **Gutschmidt** de liber baro.
Gutschmidt Aug. Gottlieb Lips. M. dp. W 1761.

- Gutschmidt** Christ. Frdr. Lips. M. dp. 16. V. 1760.
 — Franc. Ludov. Lips. M. dp. 31. XII. 1764.
 — Ioh. Guil. Dresden. M. dp. W 1761.
Gutschmidt, -schmid, Guthschmidt de liber baro (de) Christ. Alexand. Dresden. M. dp. 11. IV. 1798.
 — Christ. Alexand. Martisburg. M. i 28. IV. 1808, dp. 1789.
 — Christ. Frdr. Lips. i 6. X. 1773.
 — Christoph. Sigism. Dresden. M. i 7. X. 1778.
 — Geo. Adolph. Dresden. M. dp. 10. V. 1775, i 2. X. 1780.
 — Ioh. Guil. Dresden. M. i 7. X. 1778.
 — Theophil. Aug. Lips. i 6. X. 1773.
Gutsmuths Guil. Traugott Laucha Thur. M. i 23. V. 1769.
Gütte Car. Gottlieb Wildenau. Herzberg. M. i 10. IV. 1756.
 — Ioh. Gottfried Wildenau prope Herzbergam i 16. I. 1734.
- Güttel, -elius** Gottfried Andr. Sondershusan. Thur. M. idp. 23. V. 1730.
 — Gottlieb Ehrenfried Loebau. Lus. P. i 19. IV. 1755.
 — Ioh. Frdr. Wölckau. Merseburg. M. i 14. III. 1806.
Güttich Ioh. Ludov. Christ. Landesbergen. Hannoveran. S. i 28. IV. 1796, dp. Iena 26. V. 1794.
Güttler Christ. Gotthelf Beiersdorf. P. i 7. VI. 1735.
Guttman Christ. Gottlieb Berolstadt. Siles. P. i 25. X. 1723, dp. Halle.
 — Ioh. Car. Annaeberg. M. i 1. XI. 1734.
 — Ioh. Christ. Bernstad. Siles. P. i 6. V. 1760.
Guttner Ioh. Gottlob Rochlic. M. i 26. IV. 1738.
Güttner, -erus Ioh. Geo. Luscavia Misn. prom. i W 1710 M 49.
 — Ioh. Geo. Misn. M. i 24. X. 1739.
- Guttsche** Ioh. Gotthelf Hennersdorf. Lus. i 1. V. 1766, vgl. Gutsch Ioh. Gotthelf Zittau.
Guttstein Ioh. Casp. Landshuta dp. et prom. i S 1718 P 40.
Gutwaßer Car. Hnr. Dresden. M. i 17. V. 1727.
 — Dan. Gottlob Dresden. M. i 14. X. 1728.
 — Iul. Christ. Gottlieb (-Theophil.) Dresden. M. i 21. II. 1800, dp. Wittenberg, phil. dr. et liberal. art. m. diplomat. 27. II. 1800.
 — Iul. Gottlob Dresden. M. i 22. VII. 1758, iur. utr. b. extra facultatem 10. III. 1770, iur. utr. dr. extra facultatem 4. VIII. 1785.
Gutzsche Mart. Zölligen. Siles. dp. et prom. i S 1715 P 67.
Gybhartus Ioh. Gottlob Gehova M. i 6. IV. 1754.
Gyllenborg comes Car. Ioh. Suecic. Pomer. i 8. XI. 1755.
Gypner Adam Frdr. M. i 23. VII. 1731, dp. Iena 12. X. 1728.

H.

- Haack de** Gottlob Christ. Aug. eq. Thur. M. s. Hacke von.
Haacke Ioh. Bernhard. Isleben. dp. 12. III. 1777.
Haacke de Frdr. Car. Sax. s. Hacke von.
Haackius Ioh. Gottlob Uckrovio Lus. dp. 26. IV. 1768.
Haacks Dan. Lubec. S. i 22. IV. 1723, dp. Lips.
Haag Ioh. Christ. Frdr. Geseesa B. idp. 16. II. 1726.
Haage Ioh. Gottlieb Gothan. i 2. XI. 1792.
Haake Car. Frdr. Skasa Lus. P. i 27. V. 1791.
 — Hnr. Gottlob Lips. M. idp. 12. XI. 1723.
 — Ioh. Gottlob Ofitien. M. i 31. V. 1758.
Haarth Ioh. Christoph. Nienburg. Ascan. S. i 1. VI. 1756, dp. Halle 1752.
Haas Abr. Traugott Zschorlavia M. i 1. III. 1783.
 — Christ. Frdr. Hesebrith. B. i 9. V. 1727.
- Haas** Ern. Gottlob Zschorlan. M. i 16. IV. 1782.
 — Franc. Hermann. Coblenz. i 14. V. 1770.
 — Hieron. Geo. Ratisbonen. i 13. X. 1768, dp. 1765.
 — Ioh. Frdr. Lichtenbergensis prope Baruth B. i 14. I. 1734.
 — Ioh. Gottfried Zwoenitien. M. i 2. V. 1777.
 — Ioh. Iac. al. Haase Zwoenitien. M. i 2. V. 1777, med. b. 13. I. 1781, med. lic. 12. IV. 1782.
 — Ioh. Iac. Frdr. Oettinga Suev. idp. 13. V. 1732.
 — Sam. Wonsidel. i 7. X. 1777.
Haase Andr. Guil. Lips. M. dp. 4. II. 1784.
 — Aug. Gottlieb Annaeberg. M. i 22. V. 1754.
 — Car. Aug. Frieberg. M. i 5. V. 1809, phil. dr. et liberal. art. m. diplomat. 21. II. 1814, iur. utr. dr. 8. XII. 1814.
 — Car. Frdr. Lips. M. dp. 19. IV. 1788, i 6. X. 1806, med. b. 27. V. 1809, phil. dr. et liberal. art. m.
- Haase.**
 28. II. 1811, med. lic. examinat. 14. XI. 1812.
 — Car. Hnr. Lips. M. dp. 27. XI. 1785, i 27. XI. 1785, phil. dr. et liberal. art. m. 3. III. 1808.
 — Car. Hnr. Lips. i 15. IV. 1803, iur. utr. cand. 19. V. 1805, iur. utr. dr. 20. II. 1809.
 — Car. Traugott Rothenburg. Lus. P. i 16. V. 1805, phil. dr. et liberal. art. m. 3. III. 1808.
 — Christoph. Frdr. Lips. M. idp. 28. VIII. 1730.
 — Frdr. Gotthold Dresden. M. i 6. V. 1790.
 — Geo. Ferdin. Markkirchen. M. dp. 1. IX. 1797.
 — Gottlieb Drebachio M. idp. 6. VI. 1720.
 — Gottlob Lips. M. i 10. VII. 1787.
 — Gottlob Frdr. Steinbacen. M. s. Hase.
 — Gottlob Frdr. al. Hase Wildenfels. M. dp. 21. IV. 1721, i 20. IV. 1727.

- Haase** Gottlob Sigism. Sorzig. M. i 19. V. 1792.
 — Guil. Andr. al. Haasius Lips. M. i 22. IV. 1801, med. b. 27. XI. 1802, phil. dr. et liberal. art. m. diplomat. 16. II. 1804, med. lic. examinat. 24. XI. 1804.
 — Hnr. Sam. al. Haßius Wildenfelsa Misn. prom. i S 1711 M 119.
 — Ioh. Andr. Lips. dp. 11. XII. 1771.
 — Ioh. Christ. Lips. M. i 19. IV. 1759.
 — Ioh. Christoph. Glauchen. M. i 2. X. 1760.
 — Ioh. Christoph. Sopa M. i 28. VIII. 1776.
 — Ioh. Eusebius Lips. M. i 7. VI. 1751.
 — Ioh. Geo. Goerlic. P. idp. 8. V. 1721.
 — Ioh. Gottfried Graupzig. M. i 21. V. 1754.
 — Ioh. Gottlieb al. Hase Profen. M. i 11. I. 1735.
 — Ioh. Gottlob al. Hase Lips. M. i 19. IV. 1759, med. b. 8. IX. 1764, b. a. und m. 21. II. 1765, med. lic. 7. VIII. 1767.
 — Ioh. Iac. Zwoenitien. M. s. Haas.
 — Ioh. Ludolph. Doeblic. M. i 29. IV. 1768, dp. Halle 1767.
 — Ioh. Mich. Siebenlehna Misn. dp. et prom. i S 1717 M 86.
 — Ioh. Theophil. Tiefenfurt. Lus. i 12. V. 1792.
 — Sam. Gottfried Profa M. i 24. IX. 1738.
Haasenritter Ioh. Aug. Mart. Freyburg. i 31. V. 1792, phil. dr. et liberal. art. m. 11. II. 1796.
Haasius Guil. Andr. Lips. M. s. Haase.
 — Ioh. Christ. Bischoffswerd. M. i 25. V. 1743.
 — Ioh. Christ. Theophil. Eubenstock. M. i 21. VIII. 1781.
Haaß Ioh. Gottfried Griebbach. M. i 7. VI. 1760.
Habbert Car. Aug. Dresden. M. i 2. VII. 1807.
Habelius Gottlob Hnr. Leucopetraeus M. i 14. VI. 1747.
Haber Ioh. Dan. Lignic. Siles. dp. et prom. i W 1716 P 34.
Haberfeld Ioh. Frdr. Dresden. M. i 23. V. 1786.
Haberkorn Beniam. Gotthold Leberecht Cament. Lus. dp. 6. II. 1797, i 7. V. 1800.
 — Christ. Ehrenfried Ephraim Cament. Lus. P. dp. 17. IV. 1789, i 23. V. 1794.
 — Gottlieb Frdr. Grimmen. M. i 9. VII. 1746.
Haberkorn ab (de) Ferdin. Maur. eq. Franc. prom. i W 1718 B 2.
 — Hans (Ioh.-) Ferdin. Maur. (-Mor.) eq. Lus. P. dp. 8. IX. 1755, i 21. X. 1771, examinat. in facultate iuridica 27. III. 1775.
 — Hartmann. Pe. eq. Franc. B. i 15. XI. 1726.
 — Ioh. Ferdin. Mor. s. Hans Ferdin. Maur.
Haberland Christ. Gottlob Frauenhayn. M. i 19. VII. 1790.
 — Christ. Guil. Altenburg. M. idp. 25. VII. 1730.
 — Frdr. Leberecht Altenburg. idp. 19. VI. 1732.
 — Ioh. Aug. Frdr. Calä Thur. M. i 8. V. 1779, dp. Iena.
 — Ioh. Gottlob Oedera M. idp. 25. IV. 1720.
 — Ioh. Hnr. Altenburg. M. i 6. VI. 1727.
 — Sam. Gottlob Oedera M. i 24. IV. 1750.
Häberlein, Haerberlein Car. Frdr. Nivomont. (Schneeberg.) dp. 14. IV. 1782, i 3. III. 1783.
Haerberlen Ioh. Albert. Sigism. Oettingen. B. idp. 10. V. 1741.
Häberlin Ioh. Frdr. Helmstad. dp. S 1766.
Habermaas, -maaf, -maß (vgl. d. folg.) Car. Christ. Martisburg. i S 1739.
 — Geo. Christ. (Christoph.) Weisenfels., dr., prom. i W 1718 M 56, prom. i W 1719 M 74, iuramentum renovavit. Wohl ident. mit Habermaß Geo. Christoph. Leucopetra Thuring. vgl. Bd. II.
 — Wilh. Hnr. Christ. Martisburg. M. idp. 22. II. 1737.
Habermaaf (vgl. d. vorhergeh.) Car. Frdr. Litschenen. M. dp. S 1762.
Habermaltz Ioh. Gottfried Quedlinburg. S. i 11. V. 1722, dp. Iena.
 — Ioh. Victor Andr. Quedlinburg. S. i 27. V. 1726, dp. Iena.
Habermann, -mannus Beniam. Vratislav. idp. 24. V. 1732.
 — Car. Aug. Dresden. M. i 25. V. 1794.
 — Hnr. Hildburghausen. Franc. i 19. X. 1739.
 — Ioh. Baptist. Glauchau. M. i 6. VI. 1787.
 — Ioh. Baptist. Mansfeld. i S 1739.
Habermas Christ. Ludov. Berolin. S. i 7. XI. 1743.
 — Ioh. Car. Berolin. S. i 7. XI. 1743.
Habermaß (vgl. Habermaas) Geo. Christoph., dr., prom. i W 1719 M 74 s. Habermaaf Geo. Christ. Weisenfels.
Habersang Ioh. Paul. Lips. M. i 13. V. 1755.
Habicht Christ. Gottlieb Vratislav. P. i W 1731.
Haebler Aug. Frdr. Hnr. Cygnea M. dp. 23. VIII. 1779.
 — Gottfried Grosshoenau. Lus. P. i 28. IV. 1757.
Habrecht Ioh. Eduard. Ratisbonen. prom. i S 1713 B 44.
Haccius Ioh. Iac. Razeberg. S. i 7. V. 1723, dp. Rostock.
Hachenberger Christ. Frdr. Freyberg. M. i 23. XI. 1754.
 — Iac. Theophil. Bernard. Abberoda Mansfeld. S. i 6. VI. 1765, dp. Iena, Halle.
 — Ioh. Christoph. Freiberg. M. idp. 11. V. 1720.
 — Ioh. Frdr. Bernhard. Mansfeld. M. i 1. VI. 1764.
Hackart Tob. Magdeburg. S. i 23. III. 1723.
Hacke Ern. Frdr. Schweidniz. Siles. P. idp. 24. IV. 1741.
 — Hnr. Christ. Lips. dp. i W 1716 M 7, iur. utr. b. extra facultatem 6. III. 1733, iur. utr. dr. extra facultatem 26. III. 1733.
 — Ioh. Gottlieb Leutschavia Hungar. prom. i S 1716 P 82.
 — Ioh. Gottlieb Torgan. M. i 12. I. 1725, dp. Wittenberg 1722.
Hacke von (de) Car. Mannheim. B. i 22. X. 1790.
 — Car. Aug. Guil. al. Hake de Liska Lusat. P. i 23. V. 1803.
 — Frdr. Car. al. Haacke de S. i 26. V. 1803.
 — Gottlob Christ. Aug. al. Haack de eq. Thuring. M. i 14. V. 1774, dp. Halle.

- Hacke von** Ioh. Geo. eq. Misn. dp. et prom. i S 1717 M 73.
 — Wilh. O. Mecklemburg. S. i 19. X. 1740.
 — Wolfg. Christoph. eq. Thur. prom. i W 1717 M 113.
- Hacken** Ulric. Guil. Theodor. S. i 22. XII. 1806, dp. Halle.
- Hackenberg** Israel Freiberg. M. idp. 27. IV. 1720.
- Hacker** Bernhard. Solom. Numburg. i 14. IV. 1773.
 — Ioh. Geo. Nic. Dresden. M. i 7. VI. 1751.
- Haecker** Gust. Phil. Grundaw. Noric. i W 1735.
- Hackmann** Sebast. Oddendorp. Sax. dp. et prom. i S 1717 S 24.
- Hackner** Christ. Gottlieb Vratislav. P. i 10. X. 1735.
- Haecks** Iac. Ioh. Reval. Liv. P. i 30. VI. 1756, dp. Göttingen 1752.
- Hadelich** Ioh. Hnr. Riet-Nordhusa Thur. M. i 31. V. 1769, dp. Halle.
 — Ioh. Theodos. Frohndorf. Thur. M. i 19. X. 1741, dp. Iena.
- Hadrian** Christ. Gottlob Beuthen. Siles. P. i 26. XI. 1754.
- Haferung** Car. Frdr. Beniam. Schoenewald. S. i 7. XII. 1773, dp. Wittenberg.
 — Ioh. Ephraim Viteberg. S. i 2. XI. 1773, dp. Wittenberg.
- Hafferburg** Ioh. Car. Laucha M. i 17. V. 1745.
- Haffner** Geo. Gottlieb Grimmen. i 21. XII. 1745.
 — Ioh. Argentoraten. B. i 12. X. 1778, dp. Göttingen.
- Hafftstein** Franc. Ludov. Kitzingen. B. idp. 14. VI. 1726.
- Haefner** Ioh. Math. Schmalcalden. B. i 1. X. 1774, m. a. 10. II. 1780.
 — Ioh. Pe. Smalcalden. Franc. dp. 15. X. 1781.
 — Ioh. Reinhard. Smalcalden. Franc. dp. 15. X. 1781.
- Hage** Ioh. Geo. Eulenburg. i 8. IV. 1744.
- Hagedorn** Ioh. Marius Deßau. S. i 20. IV. 1797.
- Hagemann** Andr. Wilh. Munden. Hannoveran. prom. i W 1717 S 12.
 — Barthold. Mathi. Hamburg. prom. i S 1719 S 26.
 — Geo. Frdr. Guelpherbytan. i 17. X. 1743, dp. Iena 1740.
- Hagemann** Geo. Frdr. Kirchscheidungen. Thur. M. i 18. I. 1749.
 — Guil. Ludov. Salfeld. Thur. M. i 5. V. 1730, dp. Iena.
 — Laur. Guelforbitan. Brunswic. prom. i S 1713 S 52.
- Hagemeier**, -meyer Ioh. Arnold. Leberecht (Arnold. Leberecht) Lips. i 2. II. 1738, med. lic. 16. VII. 1746.
- Hagen**, -enius Christ. Wilh. Nayla dp. et prom. i S 1714 M 65.
 — Conr. Ioh. Christoph. Merckelbac. Onoldin. B. i 18. V. 1734, dp. Iena 1731.
 — Ern. Frdr. Brunsvic. S. idp. 8. X. 1731.
 — Geo. Christ. Curien. B. i 15. X. 1781.
 — Ioh. Adam. Naila Nar. M. i 20. V. 1752.
 — Ioh. Conr. Anspac. i 5. VI. 1767.
 — Ioh. Frdr. Theodor. Lucca Altenburg. M. i 23. V. 1797.
 — Ioh. Geo. Christ. Neuhof. Franc. B. i 25. V. 1778.
 — Ioh. Ioach. Frdr. Luzena M. idp. 20. IV. 1737.
- Hagen ab Anton.** Aug. eq. Anhalt. prom. i W 1717 S 13.
- Hagen ab liber baro** Ern. Hnr. Christ. eq. M. i 5. VII. 1763.
 — Ioh. Hugo i W 1735.
- Hagen de comes** Hnr. Frdr. Dresden. M. i 4. V. 1809.
- Hagenbuch** Christ. Longosalißan. Thur. i 25. X. 1737.
- Hagendorf** Iac. Melch. Christoph. Servestan. S. i 3. V. 1779.
 — Ioh. Christ. Frdr. Servestan. i 22. V. 1770.
 — Tob. Reinhard. Servestan. i 22. V. 1770.
- Hagendorn** Andr. Gotthard Görlic. P. i 21. V. 1794.
 — Beniam. Traugott Gorlic. P. idp. 15. VI. 1726.
 — Christ. Gottlob Gorlit. Siles. dp. et prom. i S 1715 P 17.
 — Christ. Sigism. Traugott Goerlic. P. i 11. X. 1753, dp. Iena.
 — Frdr. Gottlieb Gorlit. i 23. V. 1767.
 — Ioh. Bartholom. Gorlic. Lus. prom. i S 1719 P 73.
 — Sam. Gottfried Gorlic. i 12. V. 1789.
- Hagenius** s. Hagen.
- Hager**, -erus Abr. Achat. Oberlichtenau. M. i 16. V. 1806, dp. Wittenberg R. Vogtio 21. X. 1805.
 — Christ. Abr. Lobstad. M. i 2. VI. 1735.
 — Gottlob Leberecht Goerniz. M. idp. 3. X. 1729.
 — Hnr. Christ. Lucena M. idp. 3. VII. 1733.
 — Ioh. Schwarzenbacen. ad Sylvam Franc. B. i S 1739.
 — Ioh. Car. Gotthelf Chemniz. M. dp. i 9. VI. 1773.
 — Ioh. Car. Gotthelf (-Gotthold) Chemnit. M. dp. 22. IV. 1774, 9. V. 1781.
 — Ioh. Dan. Transsylvan. P. i 30. IX. 1794.
 — Ioh. Frdr. Chemniz. M. dp. 9. VI. 1773.
 — Ioh. Frdr. Chemnit. M. dp. 22. IV. 1774, i 6. XI. 1782.
 — Ioh. Frdr. Lips. M. i 22. IV. 1727.
 — Ioh. Geo. Oberkotzau Franc. B. idp. 15. XII. 1724, erhält die Rechte eines Leipziger Magisters im Convent. Gregorian. W 1738.
 — Ioh. Geo. Oberkozau Biruth. B. idp. 9. X. 1725, b. a. und m. 17. II. 1735.
 — Ioh. Gottfried Dresden. i 7. V. 1768.
 — Ioh. Mart. Auma Var. M. i 27. VI. 1721, dp. Wittenberg.
- Haeger**, -erus Christ. Theophil. Vratislav. Siles. P. idp. 18. V. 1722.
 — Ioh. Frdr. Dresden. M. i 10. VI. 1803.
 — Mich. Senfftenberg. M. idp. 31. V. 1720.
- Haegermann** Ioh. Hnr. Goslarien. S. i 7. V. 1721.
- Hagerup** Hnr. Danus Nidrosien. S. i 5. VII. 1763, dp. Hafniae.
- Hagerus** s. Hager.
Haegerus s. Haeger.
- Haegewald** Ioh. Gabr. Dresden. M. idp. 29. V. 1726.
- Haginikol** Stavvaki Ioh. Constantinopolit. P. i 12. VII. 1774.
- Hagken** de Baron Siegm. Frdr. Alexand., in Italia dp. et prom. i S 1716 B 24.
- Hahmann** Car. Christ. Ern. s. Christ. Car. Ern.
 — Car. Frdr. Lips. M. i 9. XII. 1771.
 — Car. Sam. Gorlic. Lus. P. idp. 25. VI. 1737.

- Hahmann** Christ. Car. Ern. (Car. Christ. Ern.) Dresda M. i 18. X. 1806, iur. utr. dr. 28. III. 1811.
 — Christ. Gottlob Misnic. i 28. IV. 1768, dp. Halle 1767.
 — Mor. Wilh. Teicheren. i S 1739.
Hahn, -nius Andr. Gottfried Lignit. dp. 2. I. 1716 P 1.
 — Andr. Gottfried Lignic. Siles. P. i 1. V. 1730, dp. Iena.
 — Car. Aug. Dresden. dp. et prom. i S 1714 M 48.
 — Car. Frdr. Dresden. i 15. V. 1793.
 — Car. Siegfried Friburgo Thur. dp. et prom. i S 1719 M 53.
 — Christ. Aug. Altenburg. M. i 4. VI. 1757, dp. Iena.
 — Christ. Guil. Servestan. i 12. V. 1789.
 — Christ. Imman. Dresden. M. i 6. IV. 1758.
 — Christ. Traugott Hermann. al. Hahnus Schneeberg. M. i 9. V. 1785, m. 25. II. 1789.
 — Christoph. Ludov. Friburg. Thur. M. i 25. X. 1764.
 — Frdr. Gottlob Friburg. Thur. M. i 28. V. 1754.
 — Geo. Christ. Lignic. Siles. P. idp. 15. V. 1737.
 — Geo. Sigism. Soran. P. i 13. V. 1743.
 — Gotthelf Aug. Zwicau. i 19. X. 1793.
 — Gotthelf Imman. Dresden. M. i 26. V. 1763, b. a. und m. 13. II. 1766.
 — Ierem. Christ. Sorau. al. Hahnus Lus. P. i 22. IV. 1747.
 — Imman. Ern. Dresden. dp. 7. X. 1722, i 16. X. 1729, b. a. 1. VII. 1730, m. 21. II. 1732.
 — Ioh. Car. Svidnit. Siles. P. idp. 23. IV. 1725.
 — Ioh. Christ. Buttstad. Thur. i 14. V. 1792.
 — Ioh. Frdr. Brunsvic. S. i 23. X. 1723, dp. Helmstadt.
 — Ioh. Frdr. Dresden. dp. 7. X. 1722.
 — Ioh. Geo. Schweinfurt. Franc. i 22. IV. 1779.
 — Ioh. Gottfried Annaeberg. M. idp. 27. VIII. 1720.
 — Ioh. Gottfried Annaeberg. M. i 15. V. 1754.
 — Ioh. Gottfried Svidnic. prom. i S 1714 P 83, b. a. vermuthl. W 1714, m. 13. II. 1716.
Hahn Ioh. Gottfried Christ. Weissen- sea Thur. M. i 11. V. 1782.
 — Ioh. Ludov. Aug. Altenburg. M. i 25. XI. 1765, dp. Iena.
 — Ioh. Sigism. Svidnic. dp. et prom. i W 1714 P 5, b. a. 7. XII. 1715, m. 11. II. 1717.
 — Ioh. Zachar. Herm. Schneeberg. M. i 9. V. 1785, m. 18. II. 1790.
Hahn de (ab) Erhard. eq. Mecklen- burgen. S. idp. 8. V. 1723.
 — Frdr. eq. Mecklenburgen. S. i 8. V. 1723, dp. Halle.
 — Geo. Adam Guil. eq. Curon. i 21. X. 1767.
 — Ioh. Frdr. Wratilav. P. i 14. V. 1745, med. b. 21. II. 1748, med. lic. 23. VIII. 1748.
 — Ioh. Hnr. eq. M. i 5. V. 1755.
 — Ludov. Achat. eq. Mecklenburg. S. i 8. V. 1723, dp. Halle.
Hähnel, Haehnel Aug. Frdr. Ehre- gott Radeburg. M. i 30. IV. 1796.
 — Car. Hnr. Dresden. M. i 6. VI. 1778.
 — Ern. Aug. Laubsdorf. M. i 11. V. 1755.
 — Ioh. Geo. Dresden. M. i W 1731.
 — Ioh. Gottlieb Rosenthal. M. idp. 20. XI. 1725.
Hahnemann Christ. Frdr. Sam. Misenen. M. i 22. V. 1775.
 — Frdr. Dresden. dp. W 1790, i 20. V. 1808, med. b. 27. IV. 1810, phil. dr. et liberal. art. m. diplomat. 13. II. 1812, med. lic. examinat. 25. VII. 1812.
 — Ioh. Dav. Dresden. i 29. V. 1776.
Hahnisch Ehrenfried Camenz. Lus. P. idp. 11. VI. 1725.
Haehnisch, Hähnisch, Haenisch Ioh. Geo. Weigsdorf. Lus. i 26. X. 1793.
 — Ioh. Gottfried Rabisavia Siles. P. i 21. VI. 1748.
 — Ioh. Theophil. Rabischau. Siles. P. i 2. V. 1807, dp. Halle 17. X. 1805.
Hahnus s. Hahn.
Haibe de Ioh. Donawertha Boic. i 2. I. 1776.
Haicke Aug. Traugott Biela Lus. P. i 18. V. 1786.
 — Christ. Gottlob Goerliz. P. i 6. V. 1738.
Haim Ioh. Mich. Sebast. Bamberg. B. i 10. V. 1746, dp. Iena.
Hain Christ. Ferdin. Lips. M. dp. 8. IV. 1783.
 — Ioh. Gottfried Königstein. M. i 24. IV. 1738.
Hainemann Dav. Theodor. Lips. dp. i W 1718 M 9, i 22. IV. 1721.
 — Leberecht Theodor. Lips. dp. i W 1718 M 26.
Hainer Ern. Frdr. Oelsniz. M. i 26. X. 1747.
Hainlein, Haennlein, Heinlein Christoph. Ferdin. Onoldin. B. i 24. V. 1743.
 — Geo. Onoldino Franc. dp. et prom. i S 1716 B 11.
 — Iac. Siegism. Onoldin. B. i 5. V. 1750, dp. Halle 24. X. 1747.
 — Phil. Ludov. Onoldin. B. i 5. V. 1750, dp. Halle 28. X. 1748, med. b. 20. IX. 1752, med. lic. 26. IV. 1754.
Hake Christ. Hnr. Theophil. Curia Var. i 10. V. 1777.
Hake de Car. Aug. Guil. Liska Lus. s. Hacke von.
Halanck, -gk Hnr. Gottfried Lips. M. i 24. II. 1755, iur. utr. b. extra facultatem 1. X. 1762.
Halbauer Hnr. Adolph. Rochlitien. s. Hallbauer.
Halbe Ioh. Aug. Budiſa Lus. P. i 13. VII. 1775.
Halbusch Christ. Theophil. Durlac. i 15. I. 1740.
Haldan Iac. Scotus prom. i S 1719 B 14.
Halenz Mart. Gottfried Budiſa Lus. P. i 2. V. 1796.
Halenzy Ludov. Haſo Caſelan. S. i 22. III. 1755.
Haclisch Christ. I Lauren. Siles. P. i 22. IV. 1727.
Halke Ioh. Budiſa P. i 31. VII. 1759, dp. Wittenberg.
Hallas de Franc. Car. Martisburg. i W 1786.
Hallbauer Aug. Gottlob Rochlic. M. i 8. IV. 1789, dp. Göttingen.
 — Car. Frdr. Friberg. M. i 2. V. 1796.
 — Car. Gotthard Penig. M. i 8. IV. 1789, dp. Göttingen.
 — Hnr. Adolph. al. Halbauer Roch- litien. dp. 13. X. 1779.
 — Ioh. Gottfried Werdau. M. i 21. IV. 1753.
 — Ioh. Gotthard Werden. M. i 25. IX. 1761.

- Haller**, -erus Aug. Gottlob Auma M. i 17. II. 1807.
 — Car. Frdr. Aug. Auma Var. M. i 7. VI. 1765, dp. Iena.
 — Christ. Hnr. Schleizen. M. i 21. X. 1783, dp. Iena.
 — Ern. Triptis. Var. M. i 7. V. 1799.
 — Gottlob Guil. Muhlbruf. M. i 20. V. 1775.
 — Ioh. Gottfried Plavia Var. M. i 28. IV. 1728, dp. Iena.
 — Ioh. Gottlieb Kirschau Var. M. idp. 1. VII. 1720.
Haller ab (de) Hallerstein Ioh. Iac. patric. Norimberg. i 21. V. 1744.
 — Ioh. Sigism. Norimberg. i 26. IX. 1777.
 — Ioh. Sigism. Norimberg. B. i 15. X. 1783, dp. Erlangen.
Hallerus s. Haller.
Hallmann Ioh. Theophil. Wratislav. P. i 4. XI. 1744.
 — Ulric. Christ. Altona Holsat. S. i 13. I. 1721.
Halmann Ioh. Gottlieb Freiburg. Siles. P. idp. 3. XI. 1732.
Halpiti Martin. Gottlob Neo Zaucha Lus. P. i 13. V. 1747, med. b. 25. II. 1750, med. lic. 13. IV. 1753.
Halsberger Gottfried Casmannsdorf. Misn. dp. et prom. i S 1713 M 102.
Haelschner Ioh. Frdr. Vratislav. Siles. i 24. XI. 1772.
Haltans Christ. Gottlob Lips. M. idp. 2. IV. 1721, scholae Divi Nicolai, quae Lipsiae floret, collega III., b. a. und m. 17. II. 1735.
Haltermann Geo. Hnr. Livon. P. i 19. X. 1741.
Haltmann Car. Gottlieb Vratislav. P. i 10. VI. 1740.
Haltorfius Ioh. Barthold. Stendal. Palaeomarch. prom. i W 1711 S 23.
Hamal Phil. Sedano Campan. Bav. i 12. VIII. 1730, dp. Frankfurt.
 — Phil. Sedano Campan. Bav. i 19. III. 1750.
Hamann Christ. Beniam. Gorlic. Lus. M. idp. 2. X. 1731.
 — Guil. Hohenkirchau. prope Zwikaviam M. i 12. III. 1807.
 — Hnr. Gottfried Scortlebia Leuco-petraeus i 24. IV. 1776.
 — Ioh. Bened. Heburg. M. i 12. XI. 1723, dp. Wittenberg.
Hamann Maur. Christ. Scortleben. M. i 18. I. 1770.
 — Pe. Saultiz. Misn. dp. et prom. i S 1711 M 94.
Hambrock Hnr. Rudolph. Hamburg. S. i 26. V. 1753.
Hamisch Ioh. Christoph. Misenen. M. i 30. IV. 1751.
 — Ioh. Frdr. Weida Var. dp. 31. VII. 1728, i 16. VI. 1729.
Hamkens Paul. Pe. Schlesvic. i 25. V. 1767.
Hammani Geo. Frdr. Budiša Lus. P. i 13. X. 1742.
 — Ioh. Car. Budiša Lus. P. idp. 14. X. 1731.
 — Ioh. Frdr. Budišin. P. i 10. IV. 1770.
Hammer, -erus Christ. Frdr. Lips. M. i 21. V. 1781, dp. Iena.
 — Christ. Gottfried Heburg. dp. et prom. i S 1716 M 52.
 — Christ. Gotthelf Goldschau. M. i 27. VI. 1754.
 — Christ. Gottlob Penzig. Lus. P. i 10. V. 1771.
 — Christ. Guil. Wahren. M. dp. 30. IX. 1795, i 26. IX. 1804, theol. cand., phil. dr. et liberal. art. m. 3. III. 1808.
 — Edvardt. Sneedorf. Helsingör. Dan. i 7. V. 1793, dp. Hafniae.
 — Gottlieb Gorlic. P. idp. 21. IV. 1723.
 — Ioh. Andr. Dresden. i S 1739.
 — Ioh. Frdr. Wahren. M. i 27. IV. 1808, reverendi ministerii candid., phil. dr. et liberal. art. m. 13. II. 1812.
 — Ioh. Frdr. Guil. Schleusingen. (Waldavio Franc.) B. i 4. V. 1779, m. 6. III. 1783.
 — Ioh. Gottlieb Isleben. idp. 6. VI. 1721.
 — Sigism. Conr. Wolfersdorf. Stolberg. idp. 27. IV. 1725.
Hammer ab Christoph. Gebhard. Cothen. Anhalt. S. i 5. V. 1758.
Hammerdörfer, -doerfer Car. Adolph. Lips. M. i 12. V. 1807.
 — Car. Traugott Lips. M. i 3. IV. 1775.
Hammermüller Ioh. Frdr. Georgethal. Thur. prom. 1^o i W 1710 M 48.
Hammerschmidt Gerhard Christoph. Plettenberg Westphal. S. i 2. IV. 1720.
Hammersdoerfer Abr. Hnr. Ioh. Georgiistad. M. i 25. VI. 1764.
Hammerstein de Hans Geo. Equordten. Hildesien. B. i 1. X. 1795.
 — Ludov. Osnabrug. idp. 7. X. 1720.
Hammerstein abliber baro Frdr. Werner. Ludov. Lippiac. i 5. V. 1772, dp. Rinteln.
Hammerus s. Hammer.
Haemmericus Car. Ludov. Dresden. M. i 4. II. 1777.
Haempel Christ. Gottlob Berthelsdorf. Siles. P. i 16. X. 1791.
Hanau Ioh. Theophil. Thorun. P. i 3. V. 1726, dp. Wittenberg.
Hancke (vgl. Hanke) Adam Gottfried Reinhardsdorf. M. i 22. V. 1761.
 — Beniam. Gottlieb Vratislav. Siles. dp. et prom. i S 1711 P 1747.
 — Frdr. Gottlob al. Hanckius o. Hankius Vratislav. P. i 27. IX. 1747, b. a. 19. XII. 1750, m. 25. II. 1751.
 — Ioh. Sam. al. Hanke Wratislav. P. i 4. X. 1745, b. a. 23. XII. 1747, m. 21. II. 1748.
Hanckel, Hankel (vgl. das.) Aug. Ludov. Anton. Franchusan. M. i 8. V. 1782, dp. Göttingen.
 — Christ. Aug. Franckehusan. M. idp. 21. IV. 1739, b. a. 22. XII. 1751, m. 25. II. 1752.
 — Christ. Gottlieb Franckehusan. M. i 1. XI. 1779.
 — Christoph. Anton. Franckehusan. Thur. prom. i S 1711 M 110.
 — Gottlieb Mich. Leutenberga Schwarzburg. dp. et prom. i S 1713 B 15.
 — Ioh. Christ. Franckehusan. M. i 30. III. 1784, dp. Iena.
 — Ioh. Frdr. al. Hankel Franckehusan. Thur. M. i 23. V. 1761, dp. Iena, b. a. und m. 25. II. 1762.
 — Wilh. Anton. Franckehusan. M. i 3. V. 1755.
Hänckel Ioh. Gottfried Herzberga Sax. dp. i S 1714 S 2.
Hancker Garlieb Hamburg. S. i 14. V. 1781, dp. ol. Göttingen.
Hanckius s. Hancke.
Hand, -dius Christ. Frdr. Porten. M. i 6. V. 1800.
 — Ferdinand. Gotthelf Plavia Var. M. i 14. X. 1803, m. Ienen., scripta

- Hand.**
 et defensa dissertatione, quae observationes criticas in Catulli carmina continet, magisterii Lips. iura consequutus est 15. IV. 1809.
 — Frdr. Soravien. i ?, med. b. 12. VI. 1802.
 — Ioh. Christ. Calov. Lus. P. i 8. X. 1764.
Haendel Ioh. Christ. Hnr. Glaucha Schönburg. M. i 8. VI. 1786.
Handelmann Ioh. Christoph. Meffersdorf. Lus. P. i 1. V. 1754.
Handius s. Hand.
Handkopt Ioh. Albert. Hamburg. S. i 12. V. 1746.
Haendler Car. Gottfried Karga P. i 26. X. 1750.
Handresch Ioh. Mich. Lusat. P. i 12. X. 1787.
Handschuh Guil. Frdr. Niederweh. Schweinfurt. Franc. i 9. V. 1805.
 — Ioh. Frdr. Halen. S. i 10. VII. 1737, dp. Halle.
Handschuh Mart. Nic. Schweinsaupten. Franc. B. idp. 13. V. 1725.
Handwerck Ioh. Gottlieb Isleben. S. idp. 24. V. 1731.
Haenel, Hanel, Haenelius Aug. Gottlob Eiba M. i 4. V. 1779.
 — Christ. Frdr. Gottlob Dresden. M. dp. 21. VII. 1764, i 22. VI. 1767.
 — Christ. Gotthelf Misnen. i 18. X. 1772.
 — Christ. Hnr. Cizen. dp. i W 1711 M 6, prom. i S 1712 M 122.
 — Christ. Hnr. Dresden. i 28. V. 1770, med. b. 25. VIII. 1777, med. dr. 19. IX. 1777.
 — Christoph. Frdr. Ioh.-Georg-Polit. M. i 17. V. 1743.
 — Dan. Vratislav. P. idp. 11. IX. 1725.
 — Frdr. Christ. al. Haenell Friberg. M. i 15. V. 1799.
 — Frdr. Gottlob Eiba M. i 4. V. 1779.
 — Gustav. Pegau M. dp. 14. III. 1789, i 4. XI. 1797.
 — Gustav. Frdr. Annaeberg. M. i 23. V. 1808, iur. utr. b., phil. dr. et liberal. art. m. 29. II. 1816, iur. utr. dr. 10. V. 1817.
 — Ioh. Christoph. Dippwalden. M. idp. 8. V. 1741.
- Haenel** Ioh. Christoph. Dresden. idp. 6. X. 1732.
 — Ioh. Christoph. Geisingen. M. dp. et prom. i S 1711 M 73.
 — Ioh. Frdr. Grimmen. M. i 11. X. 1780.
 — Ioh. Frdr. Lauter-Schneeberg. i 19. IV. 1768.
 — Ioh. Frdr. Vratislav. P. i 28. IV. 1808.
 — Rudolph. Guil. Seebniten. i 11. V. 1776.
 — Tob. Gottlob Friberg. M. i 11. V. 1774.
Haenell Frdr. Christ. Friberg. s. Haenel.
Haener Geo. Aug. Auerstad. i 12. V. 1792.
Hanf Geo. Christoph. Noriberg. i 13. V. 1777.
 — Ioh. Geo. Christ. Coburg. B. i 22. V. 1787, dp. Iena.
Haench Christ. Gottlob Ruhland. Lus. P. i 29. IV. 1782.
Häniche Ioh. Gottfried Reichenbach. Var. prom. i S 1711 B 39.
Haenichen Abr. Gottlob Podelwiz. M. idp. 11. VIII. 1723.
 — Car. Frdr. al. Hönichen Pedelwic. dp. i S 1714 M 4, i 12. VIII. 1720.
Hanicke, -cken Ioh. Christoph. Mitweyda M. i S 1739, med. b. 4. VIII. 1745, med. lic. 28. V. 1748.
Haenicker Ioh. Tob. Dittersdorf. M. idp. 9. V. 1741.
Hanisch Christ. Gottfried Martisburg. i 18. IV. 1778.
 — Ehregott Ludov. Conicen. Bor. P. i 4. V. 1771, dp. Regiomonte.
 — Ern. Gottfried Dresden. M. i 28. IX. 1761.
 — Geo. Dan. Polono-Boruß. P. i 8. XII. 1764, dp. Halle.
 — Ioh. Christ. Liberosa i 21. IV. 1779.
Haenisch, Hänisch, Haenischius Car. Gottfried Hirschberg. Siles. P. i 26. X. 1781, dp. Halle.
 — Christ. Reinswald. i 14. V. 1789.
 — Christ. Frdr. Soran. P. i 13. V. 1743.
 — Geo. Frdr. Svidnic. P. idp. 5. V. 1733.
 — Geo. Hnr. Sorau. P. i 27. V. 1783.
 — Gottlieb Sorau. Siles. dp. et prom. i W 1711 P 27.
- Haenisch** Ioh. Car. Imman. Sorau. P. i 11. V. 1785.
 — Ioh. Christoph. Tanna Var. M. i 17. IV. 1725, dp. Iena.
 — Ioh. Gottfried Rabisavia Siles. s. Haenisch.
 — Ioh. Gotthold Grimmen. M. i 9. V. 1730.
 — Ioh. Gottlob Grimmen. dp. i S 1719 M 36.
 — Ioh. Phil. Lignit. Siles. P. i 11. V. 1748.
 — Sam. Traugott Gorlicen. P. idp. 14. X. 1727.
Hanke (vgl. Hancke) Aug. Gottfried Koenigstein. M. i 16. VI. 1794.
Hankel (vgl. Hanckel) Aug. Ludov. Guil. Ringleben. Thur. M. i 26. VI. 1797.
Hankius s. Hancke.
Hankwitz Ioh. Geo. Anhalt. S. i 16. X. 1791, dp. Göttingen.
Hannauer Ioh. Gottlieb Hartha M. i 14. VI. 1759.
Hannekenius Phil. Ludov. Hamburg. S. idp. 13. V. 1737.
Hannemann Ioh. Aug. Hertzberg. S. i 30. III. 1726.
 — Ioh. Frdr. Muscau Lus. P. i 23. VI. 1808.
Haennlein s. Hainlein.
Hannmannus Car. Gedanen. i 2. III. 1744, dp. Rostock.
Hannsen (vgl. Hansen) Gottlob Frdr. Dresden. M. i 10. V. 1790.
Hano Christoph. Hnr. Blau. Meclnburg. i 17. X. 1766.
Hanovius Ioh. Christoph. Neo-Sedin. Pom. i 7. VII. 1732, dp. Halle.
 — Mart. Neo-Sedin. Pom. S. idp. 8. VIII. 1729.
 — Mich. Christoph. Neosedino Pom. prom. i S 1718 S 46, b. a. und m. im Febr. 1720.
Hanowsky Ioh. Car. Gottlob Budißin. i 22. II. 1793.
Hansch Ioh. Frdr. Berlin. S. i 7. IV. 1747.
Haenschkelius, Haenzschkel Car. Wilh. Wesmaria Misn. idp. 26. V. 1724, b. a. 15. XII. 1725, m. 28. II. 1726.
Haensel, Hänsel Car. Gottfried Zittau Lus. P. i 7. VI. 1748.
 — Christ. Frdr. Dreiskan M. i 24. IX. 1765.

- Haensel** Christoph. Gottlieb Lips. dp. 10. II. 1734.
 — Christoph. Gottlieb Lips. M. idp. 3. IV. 1739.
 — Gustav. Bened. Hnr. Lips. i 21. IV. 1795, iur. utr. dr. extra facultatem 20. IV. 1809.
 — Ioh. Steinau Siles. prom. i W 1717 P 20.
 — Ioh. Gottlob Zittau Lus. P. i 5. V. 1804.
 — Phil. Hnr. Frdr. Lips. i 21. IV. 1795.
 — Theophil. Guil. Dreyskavien. M. i 26. IX. 1774.
 — Valentin. Severin. Lips. dp. i S 1714 M 43, prom. i S 1716 M 162.
Hansen, -enius (vgl. Hannsen) Car. Ludolph. (Rudolph.) al. Hannsen Lips. i 2. X. 1789, iur. utr. b. 22. IX. 1800, iur. utr. lic. 7. XII. 1801, iur. utr. dr. 4. IV. 1803.
 — Franc. Ludov. al. Hannsen Lips. M. dp. 28. XII. 1752.
 — Ioach. Frdr. Magdeburg. dp. et prom. i S 1713 S 22.
 — Inst. Geo. Hannoveran. S. i 20. X. 1751, dp. Göttingen.
 — Ludolph. Guil. Lips. dp. 27. IV. 1781.
Hansi s. Hansy.
Hansing Ioh. Frdr. Wettbergen. Hanoveran. S. i 8. I. 1729.
Hanson Christ. Hnr. O. Reichenbac. Lus. i 5. V. 1800.
Haenße Ioh. Gottlieb Dresden. M. i 26. XI. 1787, dp. Wittenberg.
Hanßen Volquard. Schlesvic. S. i 21. IV. 1788, dp. Göttingen.
Hansy, -si Ioh. Gottlob Wayffa M. i 27. IV. 1757.
 — Ioh. Imman. Weiffa M. i 23. IV. 1788.
Hantelmann Ioh. Conr. Berolstad. P. i 14. VI. 1728, dp. Iena.
Haentschel Beniam. Gottfried Zittau P. i 25. IV. 1769.
 — Ioh. Esaias Schandau M. i 12. V. 1758.
Hantusch Andr. Budiša Lus. P. i 27. IV. 1807.
Haentze Gottfried Leberecht Coethen. S. i 26. I. 1775.
Hantzel Casp. Nic. Dav. Eßena Westphal. S. i 17. II. 1757, dp. Duisburg.
Haentzschel, Henzschel Jonathan. Gotthelf Krumhennersdorf. M. i 11. IV. 1742.
 — Martin. Gottfried Crummenhennersdorf. dp. et prom. i S 1719 M 116.
Haenzschel, Hanzschel Ioh. Gottfried Zitta Lus. P. idp. 20. VIII. 1729.
 — Ioh. Gottlieb Zittau P. i 24. IV. 1738.
Haenzschkel Car. Wilh. Wesmaria M. s. Haenschkelius.
Happe Car. Frdr. Olbernau (Mariaeberg.) M. i 10. V. 1774, med. b. 1. IV. 1778, med. lic. 22. IX. 1780.
Happich Sebast. Iustin. Isenac. Thur. dp. et prom. i W 1719 M 62.
Harbach s. Harrbach.
Harbig Ioh. Leopold. Wratislav. P. i 27. IV. 1745.
Harbo Christ. Ludov. Alsenia Holsat. dp. et prom. i S 1713 S 9.
Harboe Frdr. Car. Glücksburg. Holsat. idp. 9. V. 1736.
 — Ioh. Gluckburg. Holsat. S. i 4. VI. 1734.
Haercer Car. Aug. Ferdin. Dresden. M. i 20. X. 1808.
Harccke Hnr. Christ. Lips. M. idp. 12. VI. 1721.
Harcourt vicecomes de Nounham Geo. Sim., illustrissimi dñi senatoris in suprema curia Anglicana filius, S. i 15. X. 1754.
Hardenberg, Hardeberg ab Car. Aug. Hanoveran. i 29. IV. 1768, dp. Göttingen 1766.
 — Christoph. Anton. Guil. Erasm. Wiederstad. Mansfeld. i 19. V. 1792.
 — Frdr. Phil. Mansfeld. S. i 24. X. 1791, dp. Iena.
 — Geo. Adolph. Gottlieb Hardenberg. Hanoveran. S. i 22. III. 1782, dp. Göttingen R. Murray 1781.
 — Geo. Ludov. eq. Brunsvicen. S. i 20. VI. 1742, dp. Göttingen.
 — Geo. Ludov. Hannoveran. S. i 6. V. 1741.
 — Ioh. Ern. eq. Hannoveran. S. i 30. VI. 1746.
Hardenberg a baro Aug. Guil. Car. Hannoveran. i 6. VI. 1770.
 — Car. Phil. Hannoveran. i 6. VI. 1770.
Hardenberg a baro Ern. Christ. Geo. Aug. Hannoveran. i 6. VI. 1770.
Harder Hnr. Gottlieb Lubec. S. i 20. V. 1730, dp. Iena.
 — Ioh. Augustin. Christ. Schonerstadt prope Leisnig. M. i 6. V. 1796.
Harding Car. Ludov. Hamelien. Hannoveran. S. i 17. XI. 1748.
 — Ioh. Wilh. Frdr. Zoerbig. M. i 2. V. 1763, dp. Halle.
Hardtmann Car. Gotthelf Misenen. M. i 26. V. 1784.
Haren von Herbert Hilmar. nob. Westphal. S. i 26. X. 1734.
Harigius Ioh. Sam. Dalwiz. M. i 19. IV. 1752.
Haering Ioh. Mart. Numburg. M. idp. 19. V. 1730.
 — Paul. (Petr. Paul.) Varsavia P. i 4. V. 1784, med. b. 13. IX. 1788, med. lic. 27. IX. 1790.
Harland Ioh. Frdr. Guil. Gommern. S. i 12. V. 1787.
Harleß Christ. Culmbac. Franc. B. i 24. V. 1740.
Harms Geo. Guil. Otterndorf. S. i 7. VII. 1787.
Harmuth Geo. Hnr. Forsta Lus. P. i 6. V. 1750.
Harnack Ioh. Hnr. Regiomontan. P. i 24. IV. 1779, dp. Regiomonte.
Harnisch Andr. Adolph. Naubitten. Thur. M. i 24. V. 1771.
 — Car. Christ. Pretscha S. i 21. IV. 1752.
 — Car. Wilh. Peitsha Lus. P. i 15. V. 1734.
 — Dav. Gottlob Zeschwit. M. i 22. VI. 1782.
 — Ioh. Aug. Martisburg. M. i 7. VIII. 1745.
 — Ioh. Beniam. Langenhirschdorf. M. i 30. V. 1740.
 — Ioh. Christ. Lips. M. i 9. I. 1777.
 — Ioh. Christ. Martisburg. M. i 24. V. 1808.
 — Ioh. Christ. Neostad. Misn. dp. et prom. i S 1712 M 81.
 — Ioh. Christoph. Martisburg. M. i 6. V. 1743.
 — Ioh. Christoph. Merseburg. M. i 22. III. 1783.
 — Ioh. Christoph. Guil. Nausisio Thur. M. i 22. VI. 1764.
 — Ioh. Dietr. Gebesea Thur. M. i 12. VI. 1756.

- Harnisch** Ioh. Frdr. Martisburg. M. i 7. VIII. 1745.
 — Ioh. Geo. Kirchheiligen. Thur. M. i 8. VIII. 1747.
Harnwolf Mathi. Sopron. Ungar. P. i 3. X. 1769.
Harpach Ioh. Christ. Hohenstein. dp. 16. IV. 1728.
Harras Ioh. Mich. Hermann. Hamburg. S. i 22. IV. 1782.
Harrbach, Harbach, Harrbachius Christ. Ern. St. Aegidio Schönburg. M. i 27. V. 1785.
 — Christ. Gotthilf e villa Sti. Egidii Schoenburg. M. i 17. VI. 1771.
 — Christ. Gottlieb S. Egidio-Schönburg. M. i 4. IV. 1783.
 — Christ. Leberecht e villa Sti. Egidii Schoenburg. M. i 17. VI. 1771.
 — Christ. Traugott St. Aegidio Schönburg. M. i 16. VI. 1786.
 — Gottlob Frdr. Clausniten. i 22. VI. 1768.
 — Gottlob Frdr. Hohnstein. M. i 19. VI. 1727.
Harrer Eman. Theophil. Ratisbonen. B. idp. 27. IV. 1733.
 — Geo. Albert. Ratisbonen. B. i 15. X. 1774, dp. Erlangen.
 — Gottlob Goerlicen. Lus. P. idp. 15. V. 1722.
 — Ioh. Gorlicen. dp. et prom. i S 1714 P 33.
 — Ioh. Christoph. Ratisbonen. B. i W 1735.
Harring Gotthard. Hermann. Libau. Curon. i 20. VIII. 1792, dp. Iena.
Harsdoerfer de Enderndorf Car. Christoph. nob. Noric. B. i 25. V. 1771, dp. Altdorf.
 — Sigism. Christoph. Norimberg. i 23. IV. 1777.
Haertel Christ. Frdr. Lösnic. M. i 6. X. 1758.
 — Christ. Gottlieb Maeranen. Schoenburg. M. i 30. V. 1763.
 — Christ. Gottlob Schmoellen. Altenburg. M. i 20. X. 1787.
 — Christ. Gottlob Tettavien. Misn. dp. et prom. i W 1719 M 38.
 — Christoph. Frdr. Schneeberg. M. i 3. VI. 1762.
 — Christoph. Frdr. Schneeberg. i 13. XI. 1794.
 — Franc. Christoph. Schneeberg. M. idp. 5. X. 1731.
Haertel Florens Christoph. Schneeberg. M. i 25. V. 1764.
 — Gottfried Christoph. Nivemontan. M. i 3. IV. 1780.
 — Gotthold Christoph. Annaemontan. M. i 1. V. 1799.
 — Gottlieb Frdr. Loesnic. i 30. VIII. 1777.
 — Hnr. Gotthilf Schoenburg. i 22. VI. 1776.
 — Ioh. Christ. Lips. M. dp. 28. VI. 1728, i 1. VII. 1728.
 — Ioh. Frdr. Geran. M. i 16. XI. 1780.
 — Ioh. Frdr. Wilh. Gorlit. Lus. P. i 13. V. 1762.
 — Ioh. Gottlieb Loesnic. Mis. dp. et prom. i W 1719 M 56.
 — Ioh. Gottlob al. Hertel Lips. M. i 12. IV. 1725, b. a. und m. 4. III. 1734.
 — Ioh. Mich. Chemniz. M. idp. 6. III. 1731.
 — Ludov. Frdr. Loesnic. Mis. dp. et prom. i W 1719 M 60.
 — Maur. Casp. Altenburg. M. idp. 27. V. 1741.
 — Tob. Pe. Altkirch. Lus. P. dp. 20. V. 1728, i 22. V. 1728.
 — Traugott Christoph. Schneeberg. s. Hertel.
Haertelt Ioh. Gottlob Wüncendorf. Lus. P. i 25. IV. 1785.
Hartenberg ab Christoph. Leopold. Hof. Franc. dp. et prom. i S 1711 B 11.
Hartenstein Christ. Aug. Plauen. M. i 11. VI. 1791.
 — Ioh. Christ. Beniam. Plavia Var. M. i 28. IX. 1796.
 — Ioh. Frdr. Landwüsta Var. M. i 31. V. 1734.
 — Ioh. Gabr. Landwüsta M. i 13. V. 1727.
 — Ioh. Geo. Reißa Var. M. i 6. V. 1779.
 — Ioh. Gotthold Landwüsta Var. M. i 26. V. 1753.
 — Ioh. Guil. Plavien. i 17. VI. 1793.
Haerter Ioh. Andr. Sublan. Franc. B. i 29. VI. 1764.
Harthig Christoph. Sigm. Koesen. Thur. M. idp. 21. IV. 1728.
Hartig Christ. Glaucha Misn. dp. et prom. i W 1712 M 12.
 — Ioh. Gottfried Nischwiz. M. i 10. V. 1760.
Haerting, Härtig Car. Guil. Leucopetraeus M. i 7. V. 1807.
 — Christ. Gottlob Eythra i 3. XII. 1778.
 Ist, weil er nicht von studiis hergekommen und auch keine Collegia frequentiret, als indignus exmatrikuliret worden, den 18. VIII. 1779.
 — Frdr. Guil. Pegau. M. i 7. VIII. 1780.
Hartitzsch, -titsch, Hartzsch von (ab, de) Geo. Adolph. eq. M. i 8. X. 1764.
 — Geo. Hnr. Staucha M. i 18. X. 1795.
 — Geo. Wolf Erasm. Martinskirchen. M. i 13. IV. 1740.
 — Hans Dietr. Alexand. eq. M. i 8. X. 1764.
 — Iul. Frdr. eq. M. i 26. IV. 1742.
 — Iul. Gustav. eq. M. (Staucha M.) dp. 20. IV. 1799, i 22. X. 1799.
 — Iul. Maur. eq. Misn. dp. et prom. i S 1713 M 140.
 — Leopold. Sigism. Casp. eq. M. i 10. X. 1787.
 — Rudolph. Dietrich. eq. Misn. dp. et prom. i S 1719 M 120.
Hartlaub Dan. Christ. Schweinfurt. B. i 11. IV. 1785, dp. Iena.
 — Hieron. Hnr. Ratisbon. B. i 17. V. 1745.
Hartlebe Ioh. Volckm. Uthleben. Thur. M. i 8. V. 1720.
Haertling Christ. Gottlob Eytra M. i 13. VIII. 1803, dp. olim.
 — Gottlob Leberecht Dresden. M. i 27. V. 1775, med. b. 3. II. 1778, med. lic. 1. V. 1778.
Hartmann, -man Andr. Martisburg. dp. et prom. i S 1714 M 47.
 — Andr. Wiesenthal. M. idp. 12. VI. 1729.
 — Andr. Bened. Cygnen. M. i 5. V. 1747.
 — Andr. Theophil. (-Gottlieb) Budifa Lus. P. i 30. IV. 1771, iur. utr. b. extra facultatem 13. VIII. 1779, iur. utr. dr. extra facultatem 9. IX. 1779.
 — Aug. Christ. Merseburg. i 3. I. 1779.
 — Aug. Dan. Bitterfeld S. i 20. X. 1771.
 — Bernhard. Beniam. Cygnen. M. i 25. VI. 1750.

- Hartmann** Bernhard. Sam. Kütten-
dorf. Mecklenburg. S. i 6. VI. 1730,
dp. Rostock.
— Car. Frdr. Aug. Forsta Lus. P.
i 8. V. 1801.
— Car. Gottlieb Budiſin. i 16. V.
1770.
— Car. Gottlieb Budiſa P. i 13. X.
1802.
— Car. Gottlob Wehlen M. i 28. IV.
1757.
— Car. Siegfried Cygnea M. i 10. VI.
1746.
— Car. Siegfried Cygnea M. i 17. VI.
1746.
— Christ. Aug. (Christ.) Hamburg. S.
idp. 10. V. 1741, iur. utr. b. extra
facultatem 2. X. 1744, iur. utr. dr.
extra facultatem 22. X. 1744.
— Christ. Ern. Vinarien. i 31. V.
1732, dp. Erfurt.
— Christ. Gottlieb Martisburg. M.
i 21. III. 1740.
— Christ. Gottlob Doelitz. M. i 10. I.
1727.
— Christ. Gottlob Stürza M. i 13. VI.
1808.
— Christoph. Thom. Poesnec. M.
i 26. VI. 1778, dp. Iena.
— Dan. Gottlob (-Gottlieb) Budiſa
Lus. P. i 6. V. 1746, iur. utr. b.
extra facultatem 20. III. 1750.
— Elias Frdr. Roswin. M. idp. 7. V.
1736.
— Erdmann. Gottlieb Budiſa Lus. P.
idp. 29. IV. 1741, iur. utr. b. extra
facultatem 17. III. 1745, iur. utr.
dr. extra facultatem 17. IX. 1750.
— Erdmann. Gottlieb Gorlic. Lus. dp.
21. IX. 1771, i 15. V. 1775.
— Franc. Ignat. Osnabrüg. i 7. XII.
1743.
— Frdr. Gottlob Budiſa Lus. P.
i 29. IV. 1771.
— Frdr. Guil. Schoenbrun. Lus. P.
i 8. V. 1790.
— Frdr. Hardevic. Nordhusan. M.
i 18. X. 1722, dp. Halle.
— Frdr. Paul. Ricobacen. i 12. V.
1792.
— Frdr. Wilh. Altenburg. M.
i 31. VIII. 1735.
— Gabr. Frdr. Tanna Schlaezen.
i 15. VIII. 1738, dp. Iena 3. III.
1735.
— Geo. Vratislav. P. idp. 24. IV.
1731.
- Hartmann** Gottfried Ern. Lips. idp.
29. V. 1732.
— Hnr. Augustin. Frauenstein.
i 23. X. 1767.
— Hnr. Ehrenfried Zwicau. M.
i 28. VI. 1742.
— Hnr. Gottlieb Tannen. Var.
i 14. II. 1739.
— Hnr. Ludov. Dahlen. M. i 10. V.
1791, phil. dr. et liberal. art. m.
19. II. 1795.
— Joach. Frdr. Riega in Liefland
i 11. IX. 1767.
— Joh. Andr. Martisburg. i 24. III.
1744.
— Joh. Bened. Lips. dp. et prom.
i W 1711 M 41.
— Joh. Beniam. Wiesenthal. M. idp.
12. V. 1729.
— Joh. Christ. Neostad. ad Orilam
M. i 22. V. 1761.
— Joh. Christoph. Islebien idp. 17. V.
1732.
— Joh. Christoph. Pratovalen. Misn.
prom. i S 1716 M 151.
— Joh. Dan. Berga M. i 23. VI. 1805,
dp. Iena.
— Joh. Frdr. Altenburg. idp. 8. IX.
1732.
— Joh. Frdr. Hala Suev. B. i 16. XII.
1754, dp. Erlangen.
— Joh. Frdr. Saalburg. Geran. M.
i 30. IV. 1772.
— Joh. Frdr. Schleusingen. B. i 4. V.
1779.
— Joh. Frdr. Christoph. Arnstad.
Thur. M. i 3. V. 1774, dp. Iena.
— Joh. Frdr. Guil. Zittau. Lus. P.
i 2. V. 1807.
— Joh. Gottfried Greifenhayn. M.
i 28. III. 1797.
— Joh. Gottfried Mükenhayn. i 12. V.
1789.
— Joh. Gotthard. Zwickau. M. i 25. VI.
1738.
— Joh. Gottlob Hartavia Stolpen. M.
i 11. VI. 1751.
— Joh. Gottlob Zittau. i 9. V. 1767.
— Joh. Zachar. Bodunga Mis. prom.
W 1716 M 102.
— Phil. Gotthelf. Lansberg. M.
i 5. XI. 1722, dp. Wittenberg.
— Rudolph. Traugott Cggnea M.
i 1. VI. 1744, med. b. 15. VIII.
1749, med. lic. 24. III. 1750.
— Theodor. Lutringhusa Sax. i 16. VI.
1770.
- Hartmann de** (ab) Franc. Ludov.
Poppo Schmideberg. S. i 22. III.
1807.
— Poppo Frdr. eq. M. i 16. VII. 1740.
Hartoch de Theodor. Lugduno Bat.
S. i 26. VI. 1728, dp. Leiden.
Hartog Hnr. Joseph. Amstelodam.
S. i 21. X. 1800, dp. olim, primum
inscr. R. Platnero. Vgl. d. folg.
— Joseph. Amstelodam. S. i 29. VIII.
1783, vermuthl. ident. mit d. vor-
herg.
— Isr. Amstelodam. B. i 30. X. 1780.
Hartranfft Geo. Hnr. Lips. M. idp.
17. VI. 1737.
— Joh. Valentin. Lips. dp. et prom.
i S 1719 M 113, med. b., bittet
am 6. VIII. 1735 um die Erlaubniſs,
sich um den Doctorgrad in der
medicin. Facultät bewerben zu
dürfen.
Hartranft Joh. Gottlieb Loewen-
berg. P. i 28. IV. 1758.
Hartstein Joh. Aug. Spremberg. P.
i 17. V. 1798.
Hartte Joh. Christ. Car. Torgau. M.
i 10. V. 1807.
Harttung Hnr. Aug. Stolberg. Thur.
S. i 9. VII. 1791.
Hartung, -gius, -gus Adam. Frdr.
Numburg. prom. i S 1714 M 148.
— Geo. Christoph. Ordruf. Thur. M.
i 12. X. 1769.
— Gottlieb (Theophil. -) Ern. Thomae-
pontan. i 17. X. 1777, m. 6. III.
1783.
— Hnr. Aug. Läßben. Lus. P. i 1. V.
1807.
— Joh. Gottlob Arnstad. Thur. M.
i 11. X. 1734.
— Joh. Wilh. Arnstad. M. i 3. V. 1743.
— Ludolph. Notturft. Hildesheim.
dp. et prom. i W 1717 S 9.
— Theophil. Ern. s. Gottlieb Ern.
Hartwich Joh. Christ. Ratzdorf. Lus.
P. idp. 24. IV. 1733.
Hartwig Andr. Merseburg. M.
i 11. VI. 1784.
— Car. Guil. Artera Thur. i 3. V. 1793.
— Car. Iust. Misena M. i 3. V. 1769.
— Christ. Adolph. Misenen. M.
i 10. V. 1779, med. b. 4. VIII. 1781,
med. lic. 6. VI. 1783.
— Dav. Frdr. Hermannsdorp. M.
i 5. VI. 1752.
— Franc. Gotthold Groshartmans-
dorf. M. i 8. V. 1758, b. a. und m.

Hartwig.

3. III. 1763, minister in pago Großhartmannsdorf prope Fribergam, phil. dr. semisaecularis 4. III. 1813.
 — Frdr. Aug. Artera Thur. M. i 8.V. 1760.
 — Frdr. Traugott Blumenau. M. i 14.VI. 1764.
 — Geo. Dietr. Groshartmannsdorf. M. i 8.V. 1758, b. a. und m. 3. III. 1763.
 — Ioh. Dav. Blumenau. M. idp. 11. VII. 1722.
 — Ioh. Gottlieb (Ion. Gottfried) Lips. prom. i S 1719 M 152, b. a. und m. 17. II. 1724.
 Hartz, Harz Car. Guil. Budiſa Lus. P. i 18.V. 1805, iur. utr. dr. extra facultatem 10. VIII. 1809.
 — Ern. Frdr. Budiſa P. i 5.V. 1809.
 Hartzbach Ioh. Elias Freiberg. M. i 26.VI. 1754.
 Hartzler, -erus Aug. Wilh. Struppen. Misn. dp. i W 1716 M 1.
 — Ioh. Aug. Marcersbach. M. i 26. IV. 1758.
 Hartzmann, Harzmann, -mannus (vgl. Harzmann) Gottfried Beniam. i 11. XII. 1739.
 — Ioh. Aug. Coldic. M. dp. 29. XI. 1770, i 24.V. 1783.
 — Ioh. Dan. Gottlob Coldiz. M. i 4. X. 1753.
 Hartzsch von s. Hartzsch von.
 Harz s. Hartz.
 Harzer Christ. Frdr. Neostad. ad Oril. M. i 15.V. 1786.
 — Paul. Christ. Glaucha M. idp. 13.V. 1726.
 Harzmann (vgl. Hartzmann) Ioh. Christ. Martisburg. M. i 9. X. 1809.
 Has Ioh. Aug. Augustan. prom. i W 1716 B 13.
 Hasche Ioh. Christ. Niska M. i 31.V. 1769.
 Haschke, -keus Casp. Gorlic. dp. et prom. i S 1718 P 10.
 — Christ. Gottfried Margliſa Lus. P. i 24. IV. 1762.
 — Christoph. Schwerta Lus. dp. et prom. i W 1714 P 1.
 — Ioh. Traugott. Margliſa Lus. P. i 5. XII. 1766.
 Hase Adolph. Hnr. Kaufungen. M. i 25.V. 1793.

Hase Aug. Iul. Altenburg. M. i 31. V. 1805, dp. Iena.

- Car. Christ. Auma Var. dp. 25. IX. 1724.
 — Car. Frdr. Steinbacen. M. i 30.V. 1771.
 — Car. Hnr. Cizen. M. idp. 1. V. 1741.
 — Christ. Gottlob Cizen. M. idp. 7. X. 1721.
 — Christ. Hnr. Kauffungen. M. i 1.VI. 1746.
 — Christ. Wilh. Tautenburg. M. i 15. X. 1761, dp. Iena.
 — Frdr. Gottlieb Annaeberg. M. i 3.V. 1749.
 — Frdr. Traugott al. Hasius Steinbacen. M. dp. 11. IV. 1772, i 27. VI. 1772.
 — Gottlob Frdr. al. Haase Steinbacen. M. i 29.V. 1764.
 — Gottlob Frdr. Wildenfels. M. s. Haase.
 — Hnr. Aug. Altenburg. M. i 21.V. 1808, dp. Iena.
 — Hnr. Aug. Kaufungen. M. i 8. VI. 1789.
 — Hnr. Guil. Kaufunga M. i 9.VI. 1786.
 — Hnr. Sam. Kauffunga M. i 9.VI. 1750, dp. Iena 1.V. 1747.
 — Ioh. Christ. Frdr. Neukirchen. Var. M. i 22.VII. 1797.
 — Ioh. Geo. Artern. Thur. M. idp. 16. IV. 1731.
 — Ioh. Gottfried Ciza Misn. prom. i S 1713 M 196.
 — Ioh. Gottlieb Profen. Misn. s. Haase.
 — Ioh. Gottlob i 26. V. 1766.
 — Ioh. Gottlob Lips. s. Haase.
 — Ioh. Gottlob Steinbac. M. i 2.VI. 1757.
 — Ioh. Sim. Ciza M. i 19.VI. 1721, dp. Iena.
 Haselau Iac. Geo. Thorun. P. i 21.VII. 1788.
 — Ioh. Iac. al. Haselav Gedanen. P. i 17. X. 1756, m. diplomat. 1. III. 1759.
 Haeseler Frdr. Aug. Iremerswaldau. S. i 12. I. 1770.
 — Geo. Hnr. Hamburg. i 9.V. 1768, dp. Iena 1764.
 Haeseler, Haesler, Hesler, Heßler de (ab) Aug. Guil. eq. Magdeburg. S. i 22. X. 1755.

Haeseler Frdr. Aug. Schleusingen. M. i 20. X. 1800.

- Frdr. Hnr. eq. Thuring. M. i 17.V. 1775.
 — Frdr. Maur. eq. Thuring. M. i 4. XI. 1744, dp. Wittenberg.
 — Ioh. Aug. Magdeburg. S. i 30. X. 1745.
 — Ioh. Maur. eq. Thuring. M. i 15. X. 1756.
 — Rudolph. Adam. eq. Thuring. M. i 17.V. 1776.
 Hasenbalg Ioh. Hnr. Gottfried Werna Thur. M. i 2.V. 1788.
 Hasenhart Zachar. Hnr. Lubec. S. i 15. IX. 1742, dp. Iena.
 Haeser, -erus Aug. Ferdin. Lips. M. dp. 27. VII. 1789, i 26. X. 1796.
 — Car. Geo. Lips. M. dp. 13. X. 1788.
 — Christ. Guil. Lips. dp. W 1790, i 13.V. 1798.
 — Ern. Christoph. Hnr. Lips. M. dp. 21. XII. 1787.
 — Gottlob Leberecht Lips. dp. 28.V. 1785.
 — Ioh. Frdr. Lips. dp. 28. XI. 1781, i 10. X. 1788.
 — Ioh. Geo. Gersdorf. Lus. P. i 22. IV. 1752, chori musici in aede Paulina director, post L annos inscriptus 22. IV. 1802.
 Haserodt Andr. Christoph. Mühlhusan. Thur. i 10. IV. 1778.
 Haeserus s. Haeser.
 Hasius Frdr. Traugott Steinbacen. s. Hase.
 — Ioh. Frdr. Longodembacen. Var. M. i 8.VII. 1763, dp. Wittenberg.
 Haskerl s. Haßkerl.
 Haesler de s. Haeseler de.
 Haesner Mart. Ephraim Liſa P. i 22.V. 1753.
 Haspelius Nic. Frdr. Hala Suev. B. i 11.V. 1735, dp. Iena.
 Haspelmacher Ioh. Frdr. Halberstad. S. idp. 12. X. 1728.
 Hasper Car. Gottlob Frdr. Mariaeberg. M. i 5. XI. 1774.
 — Christ. Gottlob Mariaeberg. M. i 2. VIII. 1742.
 — Christoph. Cornel. Mariaeberg. M. i 6. X. 1734.
 — Frdr. Christ. Gottlob Mariaeberg. M. i 12. III. 1777.
 — Frdr. Gustav. Lübbena Lus. P. dp. 20. IV. 1798.

- Haß** Car. Gottlob Curia Baruth. i 29. X. 1772.
 — Frdr. Gottlob Curia Var. i 8. V. 1773.
 — Geo. Mich. Curia Franc. B. idp. 11. V. 1731.
 — Ioh. Frdr. Ebersgrün. Varisc. s. Haße.
Haße Car. Christ. Auma Var. M. i 1. X. 1725, dp. Wittenberg.
 — Car. Frdr. Plavien. M. i 19. V. 1787.
 — Car. Guil. Lips. dp. 4. IV. 1797, i 6. IV. 1803, iur. utr. cand. 17. IV. 1805.
 — Christ. Gottlob Neostaden. ad Orlam M. i 13. VI. 1759.
 — Christ. Gottlob Neostaden. ad Orlam i 15. VI. 1789.
 — Christ. Günther Poenig. M. idp. 29. VIII. 1730.
 — Christ. Hnr. Varisc. M. i 16. X. 1760, dp. Iena 1756.
 — Christoph. Frdr. Ebersgrün. Var. M. idp. 17. V. 1730.
 — Dav. Aug. Neostaden. ad Orlam M. i 13. VI. 1759.
 — Ern. Gottlieb Bockwitio M. i 7. VI. 1806.
 — Geo. Christ. Neoruppin. March. dp. et prom. i W 1717 S 7.
 — Iac. Wiburgo Dan. prom. i W 1719 S 22.
 — Ioh. Adolph. Neoruppin. March. dp. et prom. i W 1717 S 8.
 — Ioh. Aug. Martisburg. dp. 16. IV. 1728.
 — Ioh. Car. Aug. Aumen. M. i 12. V. 1795.
 — Ioh. Christoph. Bockwitio-M. i 7. XI. 1804.
 — Ioh. Dav. Auma Var. dp. et prom. i S 1719 M 92.
 — Ioh. Frdr. al. Haß Ebersgrün Var. M. i 18. VI. 1727.
 — Ludolph. Christ. Conr. Goslar. S. i 9. V. 1765.
 — Ludov. Christ. Holsat. S. i 22. V. 1765, dp. Halle.
Haßelblatt Pe. Anton. Reval. P. i 20. X. 1770.
Haßeler Gottlieb Magdeburg. S. idp. 28. X. 1720.
Haßenius Franc. Venetus Franc. i 22. X. 1753.
Haßert Christ. Imman. Lips. M. i 12. VII. 1728.
- Haßing** Hnr. Londinen. s. Hasting.
Haßius Hnr. Sam. Wildenfelsa Misn. s. Haase.
Haßkerl, -ll, Haskerl Car. Bernhard. Ludov. Numburg. M. idp. 22. V. 1730, iur. utr. b. extra facultatem 9. XI. 1734.
 — Car. Christoph Gottlieb Numburg. M. i 28. V. 1764.
 — Gottfried Beniam. Numburg. idp. 9. V. 1732.
Haßkert Dan. Frdr. Braunsdorf. Thur. M. i 21. VI. 1760.
Haßler Ioh. Gottfried Roethen. M. i 6. IV. 1774.
Haeßler Iac. Gorlic. P. i 13. V. 1727.
 — Reichard. Adolph. Dresden. M. i 8. V. 1790.
Haeßner Christ. Gottlob Goerlic. P. i 2. V. 1788.
 — Sam. Gotthelf Goerlic. P. i 9. V. 1785.
Hast Ioh. Christ. Mecklenburg. prom. i S 1719 S 40.
Hasting, **Haßing** Hnr. Londinen. prom. i W 1714 S 6, b. a. 15. XII. 1714, m. 14. II. 1715.
Hattorf a Franc. Geo. eq. Hannoveran. S. i 28. X. 1765, dp. Göttingen.
 — Phil. Christ. Car. eq. Hannoveran. S. i 28. X. 1765, dp. Göttingen.
Hacubler Leberecht Gotthilf Gera M. i 17. V. 1790, dp. Iena.
Haubold, -dus Car. Lips. M. dp. 24. IV. 1796.
 — Car. Christ. Lips. i 10. X. 1770.
 — Car. Gottfried Lips. M. dp. 2. XI. 1770.
 — Christ. Ern. Dresden. idp. 13. X. 1736.
 — Christ. Gottfried Grimmen. M. i 19. III. 1772, m. 22. II. 1776.
 — Christ. Gottlieb Dresden. dp. 14. X. 1771, i 25. IV. 1781, m. diplomat. 10. II. 1785, iur. utr. b. 26. II. 1785, iur. utr. dr. 26. VII. 1788.
 — Geo. Christ. Olau. Siles. idp. 18. VI. 1736.
 — Geo. Gottlieb Dresden. M. i 24. V. 1735, b. a. und m. 13. II. 1739.
 — Gustav. Lips. dp. 11. XII. 1803.
 — Hnr. Sigism. Rehausen. Thur. M. i 1. VI. 1742.
 — Ioh. Christoph. Dresden. M. i 16. V. 1721.
- Haubold** Ioh. Victorin. Theophil. Gangloff Soemmeren. M. i 12. IV. 1786, m. diplomatic. 18. II. 1790.
 — Urban Gottlieb (-Theophil.) Lips. M. i 11. I. 1782, m. 22. II. 1787.
Haubrich Car. Aug. Adolph. Grimma M. i W 1786.
Hauck Christ. Ehrenfried Tauchen. M. i 13. V. 1771.
 — Christ. Frdr. Chemnit. M. i 2. X. 1747, iur. utr. b. extra facultatem 10. IX. 1757, iur. utr. dr. extra facultatem 22. IX. 1757.
 — Christ. Gotthelf al. Hauk Chemnic. M. i 29. V. 1747, b. a. und m. 25. II. 1751.
 — Ioh. Gottfried Lips. dp. 16. XII. 1781.
Hauck ab s. Hangk von.
Haucke Adam. Frdr. Erford. M. i 13. V. 1730, dp. Erfurt.
 — Adolph. Anton. Seeberg. Schwartzburg. M. idp. 27. V. 1726.
 — Geo. Gros-Walthersdorf. M. i 23. VI. 1727.
 — Iul. Guil. Lips. M. i 10. III. 1740.
Hauckius Casp. Cygnea M. i 16. V. 1761.
Hauckwitz Christ. Leberecht Theophil. Cothen. Anhalt. S. i 6. XI. 1753, dp. Halle.
Hauelsen Ioh. Car. Lips. M. i 22. IV. 1780.
 — Ioh. Christ. Theophil. Taucharden. Thur. M. i 16. V. 1774.
Hauenschild Car. Andr. Langenberg. M. i 14. VI. 1727.
 — Ioh. Christoph. Langenbacen. M. i 21. VI. 1726, dp. Iena.
Hauenstein Ioh. Hnr. Forsta Lus. P. i 26. IV. 1774.
Hauenstein de Car. Abr. eq. Lus. dp. et prom. i S 1719 P 8.
Hauffe Andr. Goerlit. Lus. dp. et prom. i S 1712 P 5.
 — Car. Adolph. Ferdin. Robschütz. M. i 14. V. 1805.
 — Car. Aug. Raußlit. M. i 25. X. 1799.
 — Sam. Gottlieb Horekau. Lus. P. i W 1731.
Haugk Car. Hnr. Aug. Borna M. i 6. V. 1793.
 — Christ. Gottlieb Zvicau. i 7. X. 1772.
 — Ern. Frdr. Zwickau. M. i 17. IV. 1769.

- Haugk** Frdr. Gottlob Zwickau. M. i 5. VIII. 1788.
 — Ioh. Franc. Ludov. Bornen. M. i 5. IV. 1796.
 — Ioh. Geo. Bornen. M. i 26. V. 1753.
Haugk, Hauck von (ab, de) Geo. Christoph. Lips. M. dp. 16. III. 1756.
 — Geo. Rudolph. Ludov. Zillwit. M. i 22. V. 1793.
 — Ioh. Car. Lips. M. i 6. VIII. 1790, examinat. in facultate iuridica 3. VI. 1795.
 — Ioh. Car. Gustav. Lips. dp. 17. IV. 1804.
Haugwitz, -wiz von Car. Ludov. eq. Sil. P. idp. 11. VIII. 1723.
 — Hans Wilh. Ludov. eq. Sil. P. idp. 11. VIII. 1723.
Haugwitz de baro Car. Wilh. eq. Siles. P. idp. Aug. 1723.
 — Hanns Wolfram. eq. Siles. P. idp. Aug. 1723.
Haugwiz von s. Haugwitz von.
Hauk Christ. Gotthelf Chemnicen. s. Hauck.
Hauke Christ. Gottlob Zopa M. i 5. X. 1748.
Haukelt Christ. Frdr. Chemniz. M. i 27. V. 1763.
Haun Christ. Aug. Markkleeberg. M. i 8. IV. 1768.
 — Geo. Christ. Longosalifa M. i 13. IV. 1766, dp. Iena.
 — Ioh. Bernhard. Schwerstad. Thur. M. i 5. VI. 1769.
Haupt, -ptius Car. Ephraim Höhen Figela M. dp. S 1740.
 — Car. Ioach. Gottlob Baudacien. Lus. P. i 29. IV. 1779.
 — Christ. Frdr. Dresden. M. idp. 30. IX. 1722.
 — Christ. Frdr. Dresden. M. idp. 31. V. 1741.
 — Christ. Gottlob Grimmen. M. i 15. VIII. 1764.
 — Christoph. Burchard. Grimmen. dp. i S 1719 M 13.
 — Ern. Christ. Gersdorf. Lus. i S 1787.
 — Ern. Frdr. Zittau. P. i 12. V. 1791, iur. utr. b. extra facultatem 1794, iur. utr. dr. extra facultatem 19. XII. 1797.
 — Gabr. Christ. Anton. Pommeran. S. i 10. V. 1783, dp. Kiel.
Haupt Gottfried Kohlfurt. Lusat. superioris i 4. V. 1789.
 — Gottfried Aug. Leubena M. idp. 15. VI. 1726.
 — Gottfried Wilh. Leucopetra Misn. prom. i S 1713 M 175.
 — Ioh. Gottfried Lips. M. i 21. IV. 1734.
 — Ioh. Gottlieb Wismar. S. i 9. V. 1787.
 — Ioh. Gottlob Dewitz. M. i 14. V. 1735.
 — Ioh. Hnr. Forsta Lus. P. i 15. VI. 1763.
 — Ioh. Mich. Dresden. dp. et prom. i S 1711 M 88.
 — Mart. Grosthiemig. M. i 23. X. 1770.
Haupt de Hnr. Aug. eq. Siles. dp. et prom. i S 1719 P 41.
 — Ioh. Maximil. Vratislav. P. i 3. V. 1726, dp. Francfurt.
Hauptius s. Haupt.
Hauptmann Car. Gottlieb Lubenan. Lus. P. i 19. III. 1761.
 — Christ. Frdr. Lauter. Siles. P. i 24. IX. 1720.
 — Christ. Sigism. Guil. Geran. i 26. V. 1768, dp. 1765, m. 5. III. 1772.
 — Christoph. Quodvultdeus Roswin. M. i 9. VI. 1738, b. a. und m. 21. II. 1743.
 — Geo. Camitio Lus. dp. et prom. i W 1711 P 20.
 — Gottlob Ehrenreich Frdr. Lubbena Lus. P. i 4. VI. 1760.
 — Hieron. Gottfried Luben. Lus. P. i 21. II. 1764.
 — Ioh. Christ. Weldewiz. M. dp. 10. IV. 1793, i W 1732.
 — Ioh. Frdr. Lubena Lus. P. i 29. V. 1766.
 — Ioh. Geo. Grumbac. M. i 25. V. 1771.
 — Ioh. Geo. Taubenheim. Lus. i 4. V. 1744.
 — Ioh. Gottfried Misenen. M. (Haynen. M.) idp. 18. X. 1722, b. a. 17. XII. 1735, m. 16. II. 1736.
 — Ioh. Gottfried Leberecht Trachenau. M. i 6. XII. 1762.
 — Ioh. Sigism. Vitemberg. i 18. VIII. 1732, dp. Wittenberg.
Hauptvogel Ioh. Christ. Lips. i 21. VII. 1744.
Hauschild Alex. Moritz Dresden. i 6. V. 1793.
Hauschild Aug. Ferdin. Dresden. M. i 14. V. 1783, iur. utr. b. extra facultatem 27. III. 1786, iur. utr. dr. extra facultatem 14. XI. 1786.
 — Car. Frdr. Dresden. M. i 17. V. 1800.
 — Christ. Aug. Dresden. M. i 23. VI. 1755, dp. Wittenberg.
 — Christ. Frdr. Dresden. M. i 23. VI. 1755, dp. Wittenberg.
 — Christ. Gottfried Langendorf. M. i 7. V. 1751.
 — Christ. Gotthelf Numburg. M. i 17. V. 1790.
 — Christ. Gottlob Auerbach. Var. M. i 5. XI. 1782.
 — Iac. Lohmen. M. i 1. V. 1742.
 — Ioh. Kleina-Cizen. M. i 19. V. 1753.
 — Ioh. Adolph. Dresden. M. i 11. V. 1748.
 — Ioh. Frdr. Dresden. M. i 18. V. 1752.
 — Ioh. Geo. Borschuz. M. i 12. VI. 1786.
 — Ioh. Hnr. Schlaiz. M. i 7. XII. 1789, dp. Iena.
 — Ioh. Leonhard. Bornsheim. Misn. dp. et prom. 28. X. 1715 M 38.
 — Maximil. Joseph. Dresden. i 6. V. 1793, iur. utr. b. extra facultatem 1796, iur. utr. dr. extra facultatem 13. IV. 1797.
Hausding Car. Frdr. Pulsnic. M. i 27. V. 1774.
 — Christ. Gottlieb Pulsnitio P. i 29. VI. 1781.
 — Frdr. Aug. al. Hausding Pulsnicen. M. dp. 28. I. 1783, i 25. VI. 1783.
 — Frdr. Gotthelf Lusat. P. i 30. V. 1783.
 — Frdr. Gotthelf Pulsnitz. Lus. i 22. IV. 1773.
 — Frdr. Hnr. Pulsnitz. dp. 17. IV. 1777.
 — Frdr. Hnr. Pulsnitio Lus. i 9. XI. 1778.
 — Ioh. Gotthelf Hoyerswerda Lus. P. idp. 21. II. 1741.
Hausdorf, -ff, Hausdorff (vgl. Hausdorff) Christ. Gottlob Salom. Zittau. P. i 25. V. 1791.
 — Ern. Salom. Zittau. i S 1739.
 — Hnr. Salom. Haynen. M. i 18. V. 1751.
 — O. Salom. Zittau. P. i 6. V. 1738.

- Hausdorf** Renat. Salom. Zittau. Lus. P. i 17. X. 1789.
 — Woldem. Aug. Salom. Zittau. P. i 29. IV. 1785.
- Hausdoerfer** Ern. Hnr. Chemniz. M. i 31. V. 1749, med. b. 17. V. 1753, med. lic. 28. IX. 1753.
- Hausdorff** (vgl. Hausdorf) Abr. Gottlieb Lauba Lus. dp. et prom. i W 1719 P 2.
 — Salom. Gotthelf Hoyerswerd. P. idp. 9. VI. 1728.
- Hausen** Car. Ferdin. Grünhayn. M. idp. 8. V. 1730.
 — Car. Renat. Lips. dp. 26. IV. 1740, i 24. V. 1758, m. diplomat. 19. II. 1761.
 — Christ. Aug. Dresden. prom. i S 1714 M 155.
 — Christ. Aug. Lips. dp. 2. V. 1738.
 — Ioh. Salom. Leucopetraeus M. i 28. I. 1746.
 — L. Casp. Sarguemin. Lotharing. B. i 3. III. 1724, dp. Pontamousson.
 — Quirin. Frdr. Lips. dp. 2. V. 1738.
- Hausner** Iac. Pledlingen. B. i 20. XII. 1770.
- Haeuser** Iac. Aug. Lips. M. i 15. X. 1755.
 — Ioh. Andr. Nayla Baruth. B. idp. 13. XII. 1724.
 — Ioh. Ern. Iust. Roslebia Thur. M. i 27. X. 1788, dp. Halle.
- Hausius** Aug. Gottvertrau Borna. prom. i W 1716 M 65, b. a. 12. XII. 1722, m. 17. II. 1724.
 — Car. Gottlob (-Epaenothaus) Fremdiswalden. M. i 19. IV. 1775, m. 10. II. 1780.
 — Car. Traugott Durrweizschen. i W 1735.
 — Gottfried Aug. Leucopetraeus M. i 18. III. 1747.
 — Gottlieb Ern. Solchau. M. i W 1732, dp. 21. I. 1733.
 — Gottlieb Iac. Soelichavien. M. idp. 30. IV. 1736.
 — Ioh. Frdr. Dresden. dp. i S 1713 M 42, i 19. V. 1727.
 — Traugott Leberecht Lißa M. i 19. V. 1779.
- Hausknecht** Ern. Guil. Altstemmingen. ad Portam M. i 20. III. 1790.
- Hausleutner** s. Haußleutner.
- Haeusler** Car. Frdr. Steinau. Siles. i 27. IV. 1744.
- Hausmann** (vgl. Haußmann) Christoph. Car. Schleusinga Franc. B. i 24. IV. 1754.
 — Frdr. Guil. al. Haußmann Sleosinga Franc. B. dp. 29. IV. 1756, i 1. IV. 1757.
 — Ioh. Geo. Lips. M. i 22. IV. 1722, dp. Lips.
 — Ioh. Gottlob Lips. M. dp. 16. VIII. 1729, i 6. X. 1729.
 — Ioh. Gottlob Lips. M. i 14. VI. 1757.
- Hausmannus** s. Haußmann.
- Hausner** Christ. Gottfried Berenstein. M. idp. 3. V. 1736.
 — Christ. Hnr. Annaeberg. M. i 16. V. 1746.
 — Christ. Willh. Plavien. M. i 3. VI. 1750.
 — Enoch Frdr. Plavien. Var. idp. 7. X. 1732.
 — Guil. Frdr. Plavia Var. M. i 26. IV. 1780.
 — Ioh. Christ. al. Haußner Plavia Var. M. i 11. V. 1748.
- Hausotter**, Haußotter Christ. Hnr. Lips. M. i 18. IV. 1742, b. a. im Dec. 1746, m. 16. II. 1747.
 — Ioh. Iac. Lips. dp. i S 1714 M 40, prom. i S 1718 M 159.
- Hauß de** Frdr. Willh. Ferdin. Stephan. Ruppin. S. i 24. VI. 1757.
- Haußding** s. Hausding.
- Haußdorf** s. Hausdorf.
- Hauße** Ioh. Ludov. Dresden. i S 1739.
- Haußenius** Ioh. Theophil. Chemnit. M. i 24. IX. 1781.
- Haußknecht** Ioh. Pe. Herbiolen. Franc. prom. i S 1711 B 43.
- Häußler** Christ. Guil. Gottlieb Ysenburg. M. i 2. IV. 1781, dp. Iena.
- Häußler de** Frdr. Hnr. Deßau. S. i 7. V. 1805.
- Haußleutner**, Hausleutner Ern. Frdr. Pleßa Siles. P. i 3. XI. 1750.
 — Sigism. Frdr. Plesnen. Siles. P. i 19. XII. 1749, med. b. 5. V. 1753, med. lic. 8. VI. 1753.
- Haußmann** (vgl. Hausmann) Frdr. Car. al. Hausmann o. Hausmannus Pirnen. M. i 3. V. 1785, iur. utr. b. extra facultatem 11. XII. 1790, iur. utr. dr. extra facultatem 10. II. 1791, m. diplomatic. 10. III. 1791.
 — Ioh. Frdr. Lips. prom. i S 1715 M 155.
- Haußmann** Ioh. Hnr. Lips. dp. et prom. i W 1712 M 40.
 — Ioh. Hnr. Meinungen. B. idp. 1. X. 1725.
 — Laur. Lubec. S. i 27. X. 1730, dp. Iena.
 — Weßel. Theodor. Mengeda March. idp. 17. X. 1720.
- Haußner** s. Hausner.
- Haußotter** s. Hausotter.
- Haußwald**, Hauswald Gotthelf Leberecht Grimma M. i 22. VIII. 1743.
 — Paul. Christ. Grimmen. M. i W 1735.
 — Pe. Pirna dp. et prom. i S 1714 M 142.
- Haustein** Aug. Frdr. s. Ioh. Aug. Frdr.
 — Beniam. Frdr. Misen. M. i 6. V. 1790.
 — Geo. Leberecht Frdr. Dresden. M. dp. S 1762.
 — Hnr. Gottl. Frdr. Misenen. M. i 29. V. 1786.
 — Ioh. Aug. Frdr. (Aug. Frdr.) Misenen. M. i 24. IX. 1779, iur. utr. b. extra facultatem 4. IV. 1783.
- Hauswald**, -dt Aug. Guil. Dresden. M. i 25. IV. 1769.
 — Car. Frdr. Dresden. M. i 13. X. 1746.
 — Car. Frdr. Dresden. M. i 25. IV. 1769.
 — Ioh. Frdr. al. Hauswaldt Torgau. M. i W 1732.
 — Ioh. Gottlob Golberoden i 19. V. 1789.
 — Sigism. Torgau. dp. et prom. i W 1719 M 40.
- Hauswaldt** s. Hauswald.
- Hauswaldt** s. Haußwald.
- Hauswolff de** Car. Ulric. Finnonien. S. i 22. V. 1801.
- Hauthal** Ioh. Geo. Semleba Thur. M. i 20. V. 1769.
- Hautze**, Hauzius Christ. Frdr. Schneeberg. M. i 30. IX. 1790.
 — Ioh. Christoph. Schneeberg. i 18. V. 1789.
- Hautzu** Ioh. Gottlob Annaeberg. M. idp. 15. X. 1726.
- Hauzius** s. Hautze.
- Haeveln von** Gotthard Hnr. Lucen. prom. i S 1715 S 33.
- Havenstein** Guil. Hnr. Zallichau. S. i 6. V. 1809.
- Havermann** Hnr. Christ. Muhltrap. Var. M. i W 1731.

- Haxthausen de** Frdr. Aug. Darmstad. B. i 18. V. 1787.
- Haxthausen ab liber baro** Christ. Rudolph. Anton. dn. M. i 30. V. 1752.
- Haxthausen de comes** Geo. Christ. Danus S. i 27. X. 1750, dp. Hafniae 1748.
- Hay** Casp. Augustin., Fulnecen. Morav., piarum scholarum religiosus, i 21. X. 1763.
- Haydeccius s. Heydeck.**
- Haym** Ioh. Gottlieb Gersdorf. i 3. V. 1809.
- Haymann, -mannus Heymann** Christoph. Langhennersdorf. M. (Freiberg.) i 20. V. 1727, b. a. W. 1727, m. 24. II. 1729.
- Ioh. Gottfried Langhennersdorf. M. i 20. V. 1733.
- Haymbürger** Andr. Cizen. M. i 7. V. 1727.
- Hayn** Car. Christoph. Anton. Lips. dp. 11. V. 1772, i 4. IV. 1796.
- Hayne** Christ. Gottlob Loisnicen. M. idp. 8. XI. 1729.
- Ioh. Christoph. al. Haynius Kerzdorf. Lus. P. i 18. V. 1753.
- Ioh. Theophil. Kerzdorf. Lus. P. i 13. IV. 1761.
- Haynel** Car. Gottlob Lengefeld. M. i 28. V. 1781.
- Ioh. Frdr. Lengefeld. M. i 23. VII. 1781.
- Hayner** Christ. Aug. Fürchtegott Beucha M. i 22. X. 1793.
- Christ. Gottlieb Oelsnic. Var. M. i 30. V. 1738, dp. Iena 19. VII. 1737.
- Haynius** Ioh. Christoph. Kerzdorf. Lusat. s. Hayne.
- Theophil. Guil. Vratislav. P. idp. 7. V. 1721.
- Hazelius** Beniam. Gustav. Lusat. i 26. X. 1801.
- Heades** Geo. Maur. Deßau. i 28. I. 1803, exmatric. 14. II. 1803.
- Hebenstreit, -streitius** Christ. Bened. Lips. M. dp. 31. XII. 1746.
- Christoph. Guil. Neostad. ad Orlam i 26. IV. 1792, phil. dr. et liber. art. m. diplomatic. 6. III. 1794.
- Eduard. Lips. dp. S. 1799.
- Ern. Beniam. Gottlieb Lips. M. i 23. XII. 1774, med. b. 25. X. 1777, m. diplomat. 18. II. 1779, med. lic. 11. IV. 1783.
- Hebenstreit** Frdr. Guil. Dornburg. Thur. M. i 7. II. 1731.
- Frdr. O. Vinarien. M. i 2. V. 1738.
- Geo. Ern. Lips. M. i 6. V. 1753, b. a. 22. XII. 1759, m. 25. II. 1762, theol. b. 1774.
- Gottfried Laur. Plavia Var. prom. i S 1717 B 34.
- Gottlieb Ern. Lips. i 31. III. 1744.
- Gottlieb Ern. Lips. M. i 26. IV. 1763.
- Hnr. Mich. Lips. M. dp. 26. X. 1745, i 10. V. 1764, iur. b. 21. V. 1774, iur. b. et notar. publ. Caesareus, m. diplomat. 2. III. 1775, iur. utr. dr. receptus 17. X. 1778.
- Ioh. Car. Chemnic. M. i 5. V. 1804.
- Ioh. Car. Zizen. M. i 20. V. 1785.
- Ioh. Car. Gottlob Dornburg. M. i 27. V. 1731, dp. Iena 3. VIII. 1730.
- Ioh. Car. Gottlob Ienen. dp. 3. VIII. 1730.
- Ioh. Christ. Keutzscha M. dp. 28. IV. 1722. Vgl. d. folg.
- Ioh. Christ. Keutschau. M. idp. 30. IX. 1722, vermuthl. ident. mit d. vorhergeh.
- Ioh. Christ. Klein-Iena Thur. (Naumburg.) M. i 26. IV. 1740, med. b. 20. VII. 1748, med. lic. 30. VIII. 1748.
- Ioh. Christ. Plavia Var. M. i 1. XII. 1746.
- Ioh. Christoph. Keutschena Cizen. M. i 29. VI. 1734.
- Ioh. Christoph. Neostad. ad Orlam dp. i W 1716 B 3, prom. i S 1718 M 149, b. a. 17. VI. 1724, m. 15. II. 1725.
- Ioh. Christoph. Neostad. ad Orlam i ?, med. b. 30. X. 1751, med. lic. 19. V. 1752.
- Ioh. Christoph. Reusdorf. M. i 22. X. 1742.
- Ioh. Dav. Keitzen. M. i 16. VI. 1735.
- Ioh. Ern. Neostad. Var. M. i 22. VII. 1720, med. b., b. a. und m. 12. II. 1728, bittet am 18. III. 1730 um die Erlaubniss, sich um den medicin. Doctorgrad bewerben zu dürfen.
- Ioh. Frdr. Ienen. m. i ?, theol. b. 5. XII. 1720, Vinariae ad D. Jacobi pastor, theol. lic. 13. XII. 1720, theol. dr. 10. IX. 1726.
- Hebenstreit** Ioh. Frdr. al. Hebestreitius Neustad. Var. M. idp. 11. II. 1724, b. a. 7. VI. 1726, m. 20. II. 1727.
- Ioh. Gotthold Leberecht Penic. M. i 4. V. 1778.
- Ioh. Gottlieb Neostad. ad Orlam dp. i S 1711 M 20, prom. i W 1711 M 81.
- Ioh. Hnr. Gotthelf Penic. M. i 4. V. 1778.
- Ioh. Hnr. Gottlieb Neostad. ad Orlam i 9. V. 1768.
- Ioh. Mich. Neostad. ad Orlam dp. et prom. i S 1713 B 26.
- Ioh. Sigism. Plavien. M. dp. W 1751, i 28. V. 1755.
- Ioseph. Frdr. Hubertsburg. i 13. XI. 1778.
- Laur. Traugott Ienen. dp. 3. VIII. 1730.
- Heber, -erus Balthas.** Hnr. Freyberg. i S 1739.
- Balthas. Hnr. Satzungen. M. i 1. VI. 1771.
- Hnr. Christoph. Islebien. S. i 14. IV. 1788.
- Ioh. Andr. Islebien. i im Oct. 1766.
- Ioh. Frdr. Magdeburg. Sax. dp. et prom. i W 1710 S 5.
- Sam. Dan. Freiberg. idp. 31. V. 1736.
- Hebestreitius** Ioh. Frdr. Neustad. Var. s. Hebenstreit.
- Hebold** Car. Frdr. Plausig M. dp. 17. IX. 1754, i 9. V. 1760.
- Ioh. Christoph. Spremberg. Misn. dp. et prom. i S 1715 M 100.
- Hebsacker, Hebsacrus** Ioh. Gabr. Coburshayn. M. i 26. IV. 1745.
- Ioh. Iac. Mich. Coburgo Hayno M. i 26. V. 1744.
- Hecht, -chtius** Car. Hnr. Dresden. M. i 20. V. 1735.
- Christ. Hala Magdeburg. prom. i S 1716 S 30.
- Christ. Frdr. Zscherniz. M. i 19. IV. 1751.
- Christ. Guil. Gros-Lenthen. Lus. P. i 28. V. 1799.
- Ern. Gottlob Grosleuthela Lusat. inferioris P. i 30. IV. 1796.
- Frdr. Lips. dp. 21. I. 1803.
- Frdr. Aug. Glauchen. M. i 11. V. 1758, m. 18. II. 1768, gymnasii Freibergen. rector emeritus, m. semisaecularis 5. II. 1818.

- Hecht** Ioh. Beniam. Lips. prom. i W 1716 M 84.
 — Ioh. Frdr. Connevicen. M. i 20. V. 1801.
 — Ioh. Frdr. Geran. M. idp. 13. X. 1725.
 — Ioh. Gottlob Frdr. Selbenen. M. i 5. XII. 1778.
 — Ioh. Iul. Halberstad. S. i W 1735.
 — Ioh. Iul. Albert. Halberstad. S. i 1. X. 1748.
 — Ludov. Gottfried Halberstad. S. idp. 8. VI. 1725.
Hechtel Guil. Frdr. Erdmann. Curia B. i 1. V. 1741.
 — Ioh. Christ. Weißenstad. Baruth. B. i 12. XI. 1784, dp. Erlangen.
 — Ioh. Pa. Weisenstad. Franc. B. i 10. V. 1787.
Hechtius s. Hecht.
Heck Casp. Burchard. Christoph. Hildesien. S. i 30. IV. 1744.
 — Geo. Christ. Anspach. B. (Onoldin. Franc.) i 25. IV. 1763, dp. Halle, m. diplomat. 5. III. 1772.
Heckel Ioh. Christoph. Schleusinga Franc. B. i 26. IX. 1761.
 — Ioh. Math. Schleusinga Franc. i 14. V. 1773.
 — Leopold. Aug. Coethen. Anhalt. i 25. X. 1790.
 — Paul. Gottlob Freiberg. M. im Apr. 1766.
Heckenberg Christ. Guil. Grünstad. Palatin. B. idp. 3. VII. 1730.
 — Hnr. Andr. Osteroda Hanoveran. prom. i S 1716 S 43.
 — Iust. Hnr. Osteroda Hanoveran. dp. et prom. i S 1717 S 18.
Hecker, -erus Car. Frdr. Meuselwiz. M. i 12. IX. 1746, b. a. und m. 12. II. 1750.
 — Car. Gottlob Baerenstein. M. i 14. V. 1778.
 — Car. Ludov. Lichtenstaden. i 16. VI. 1789.
 — Christ. Gottlob Lips. i 26. X. 1801, theol. stud. phil. dr. et liberal. art. m. 28. II. 1805.
 — Frdr. Alexand. Tilleda Thur. M. i 19. V. 1809.
 — Hnr. Cornel. Hamburg. dp. et prom. i S 1719 S 15, b. a. 1. VI. 1720, m. 20. II. 1721.
 — Hnr. Cornel. Roda Altenburg. M. i 3. I. 1788, dp. Iena.
Hecker Iac. Christ. Meuselwiz. M. i 21. V. 1746.
 — Ioh. Gottlieb Svidnic. P. i 20. V. 1758.
Hecking Ioh. Gottfried Augustan. B. i 9. V. 1775.
Hedden Ioh. Eckwarden. Oldenburg. S. i 13. V. 1751.
Heddewig s. Hedwig.
Hedding, -gius Ioh. Beniam. Gedan. P. idp. 14. VII. 1737, b. a. und m. 13. II. 1739.
Heddwig s. Heddwig.
Hedemann de Christ. Frdr. Holsat. S. i 21. IV. 1788, dp. Göttingen.
Hedenus Car. Mich. Longosalißa M. i 21. X. 1751.
 — Ern. Gottlieb Neostad. ad Orlam M. i 9. V. 1743.
 — Gottlob Mildenfurt. M. i 18. X. 1788.
 — Hnr. Christ. Neostad. M. i 2. IX. 1778.
 — Ioh. Geo. Arnstad. M. i 5. V. 1738.
 — Ioh. Wilh. Neostad. ad Orlam M. i 9. V. 1743.
Heder Ierem. Gotthold Thalwitz. M. idp. 5. X. 1726.
 — Sam. Gottlieb Dalwiz. M. i 11. VI. 1734.
Hederich (vgl. Hedrich) Abr. Christ. Leberecht Zabeltiz. M. dp. 9. V. 1757, m. a. i 6. V. 1768.
 — Aug. Christ. Zabeltiz. M. i 20. XI. 1751.
 — Car. Christ. al. Hedrich Hohenkirch. M. idp. 22. X. 1728.
 — Car. Christ. Erdmann. Ronneburg. M. i 19. IV. 1755.
 — Christ. Frdr. Sigm. Muskau. i 6. V. 1793.
 — Christ. Gotthelf Weyda Var. i 29. X. 1803.
 — Christoph. Hnr. Misnic. M. i 4. X. 1787.
 — Frdr. Hohenkirch. M. idp. 7. VI. 1730.
 — Frdr. Christ. al. Hedrich Ronneburg i 26. V. 1766.
 — Hnr. Christ. al. Hedrich Ronneburg. M. i 3. VI. 1773.
 — Ioh. Christ. Weiden. i 15. V. 1799, dp. Iena.
 — Ioh. Christ. Guil. Misenen. M. i 3. VI. 1782.
 — Ioh. Geo. Schleiffreis. Osterland. M. i 10. XII. 1726.
Hederich Ioh. Gottfried Mittweida Misn. dp. i S 1715 M 36.
 — Ioh. Gottlieb Hohenkirch. M. idp. 24. IV. 1741.
Hedericus Esaias Beniam. Haynen. M. i 23. V. 1722, dp. Wittenberg.
Hedluff Hnr. Gottfried Gorlit. i 14. V. 1767.
Hedrich (vgl. Hederich) Christ. Frdr. Friberg. i 20. X. 1777.
Hedwig Ioh. Coronen. Transylvan. P. i 24. I. 1752, med. b. 27. I. 1759, med. lic. 18. V. 1759, renovavit inscriptionem 26. II. 1782.
 — Ioh. Andr. Nordhusa Thur. prom. i S 1715 M 148.
 — Ioh. Mart. al. Hedwigius Nordhusan. Thur. dp. et prom. i S 1716 M 112.
 — Ioh. Sam. al. Heddwig Nordhusa Chernsc. M. i 7. V. 1748.
 — Roman. Adolph. al. Hedwigius Chemnic. M. i 6. X. 1783, m. 23. II. 1792, med. b. 15. VII. 1795, med. lic. examinat. 11. III. 1797, zahlte am 11. III. 1797 pro loco in facultate medica obtinendo 100 *sp* und pro prandio 50 *sp*.
 — Volckm. Ioh. al. Heddwig Nordhusa M. i 20. II. 1745.
Heecke Adolph. Frdr. Gleisberg. M. i 17. IV. 1776.
Heeckius Christ. Gottlieb Schlieben. S. i 17. III. 1742, dp. Wittenberg.
Heeg Ioh. Hnr. Crottendorf. M. i 23. X. 1784.
Heege (vgl. Hege) Car. Frdr. Altengottera Thur. M. i 29. V. 1784.
 — Ioh. Frdr. Ruppertsdorf. Bornen. M. i 5. V. 1804.
 — Ioh. Frdr. Aug. Budißa P. i 7. V. 1795.
 — Ioh. Gottfried Sangerhusan. M. i 23. V. 1780.
 — Ioh. Gottlob al. Heegen Budißa P. i 11. V. 1762.
Heegen s. Heege u. Hege.
Heer Car. Aug. Gorlic. P. i 19. V. 1775.
 — Sam. Gottlob Gorlic. P. i 30. V. 1782.
 — Wilh. Traugott Gorlic. P. i 11. IV. 1729.
Heeren Herm. Brema Sax. prom. i S 1712 S 24.
Heeringen de s. Heringen de.

- Heermann** Frdr. Gottlob Wieheen. (Wieha-) Thur. M. i 18. IV. 1758, m. diplomat. 25. II. 1762.
 — Gotthold Lichtenberga (Gorlitio-) Lusat. s. Hermann.
 — Gottlieb Ferdin. Bresena Lus. P. i 20. V. 1805.
 — Gottlob Ephraim Leschwiz. Lus. P. i 18. IV. 1747.
 — Ioh. Dav. Goerlicen. P. s. Hermann.
Heerwagen Car. Frdr. Dresden. M. i 1. X. 1753.
 — Geo. Guil. Frdr. Kirchahornen. Franc. B. i 2. X. 1750, dp. Erlangen. 13. VIII. 1745.
 — Ioh. Christ. Dresden. M. i 26. III. 1729.
 — Ioh. Frdr. Baruth. Franc. B. idp. 26. IV. 1720.
 — Ioh. Hnr. Baruth. i 4. IV. 1795.
Heeser Gottfried Strasburg. Lus. P. idp. 31. VII. 1721.
Heffter, -erus (vgl. Hefter) Car. Christ. Schweinitz. S. i 7. III. 1799.
 — Car. Frdr. al. Hefter Zittau. P. i 5. V. 1800, med. b. 27. III. 1802, med. lic. examinat. 4. VII. 1804.
 — Christ. Traugott Loebau. i 3. V. 1768, med. b. 17. X. 1770, med. lic. 21. V. 1773.
 — Ern. Aug. Zittau. P. i 25. IV. 1798.
 — Ioh. Car. Zittau. Lus. P. i 1. X. 1742, dp. Halle.
Hefter (vgl. Heffter) Dav. Frdr. Gubena Lus. dp. 14. X. 1786, i 4. VI. 1787, med. b. 6. IX. 1806, med. licent. examinat. 7. II. 1807.
 — Ioh. Christ. Golzena Lus. P. i 24. V. 1769.
Heftius Ioh. Wilh. Saxwerff. Thur. idp. 7. X. 1720.
Hege, Heege (vgl. das.) Car. Hnr. al. Heegen Scheibenberg Misn. prom. i S 1716 M 133, b. a. und m. 16. II. 1719.
 — Christ. Scheibenberg Misn. dp. et prom. i S 1715 M 58.
 — Christ. Hnr. Scheibenberg Misn. dp. i S 1717 M 2, prom. i W 1717 M 82.
 — Ioh. Frdr. Luccav. M. i 5. I. 1770.
Hegen Christoph. Langenhenrichsdorf. dp. 20. IV. 1723.
 — Ioh. Gottfried Langenhenrichsdorf. dp. 20. IV. 1723.
Hegewald Christ. Ehrenfried Dresden. M. i 10. VII. 1797.
Hegewald Ioh. Geo. Groswaltersdorf. dp. et prom. i S 1718 M 88.
 — Ioh. Math. Schleusingen. i 8. X. 1776.
Hegewer Christ. Gottlieb Lignit. Siles. P. i 14. X. 1738.
Hegner Ioh. Adam. Gera M. i 24. IV. 1779.
Heidberg Frdr. Gottlieb Ascan. dp. et prom. 1 *sup* i W 1710 S 2.
Heide van der Casp. Amstelodam. B. i 4. VII. 1781.
Heidecke Beniam. Christoph. Gott-hilf Merseburg. M. i 2. I. 1783.
Heidemann Ioh. Phil. Wolgast. Pom. S. idp. 9. II. 1722.
Heiden s. Heyden.
Heidenreich, -reichius Car. Hnr. Stolpen. s. Heydenreich.
 — Christ. Aug. Hnr. Guelferbytan. S. i 24. X. 1722.
 — Christ. Gottlieb Martisburg. M. idp. 19. II. 1737.
 — Eduard Hnr. Dresden. M. i 27. V. 1808.
 — Frdr. Aug. Erdmann. Martisburg. M. idp. 1. XI. 1738.
 — Frdr. Erdmann. Aug. al. Heydenreich Martisburg. M. i 22. IV. 1782, dp. Halle D. Eberhard. 1780.
 — Frdr. Guil. Villestad. Thur. i 1. VI. 1792, dp. Iena.
 — Ioh. Frdr. al. Heydenreich Sangerhus. M. i 7. X. 1786.
 — Ioh. Geo. Lips. M. idp. 22. III. 1731.
 — Ioh. Gottlieb Sangerhusan. Thur. M. i 2. VI. 1734.
 — Ioh. Hnr. Christ. Stolpen. s. Heydenreich.
 — Ioh. Sam. Islebien. M. i 14. X. 1743, dp. Iena.
 — Leberecht Wilh. Hnr. Guelferbytan. S. i 24. X. 1722, dp. Iena.
 — Paul. Gottlieb Lips. M. i 28. XII. 1734.
 — Thom. Froebersgrün. Var. dp. et prom. i S 1711 B 29.
 — Wilh. Ludov. Lips. M. i 28. XII. 1734.
Heider, -erus, Heyder, -erus (vgl. Heyder) Car. Frdr. Aug. Roembild. i 1. V. 1792, dp. Iena.
 — Christ. Gottlob Roembild. B. i 5. V. 1790.
 — Christoph. Beniam. Porten. Thur. dp. i S 1712 M 8, prom. i S 1716 M 138.
Heider Gottlob Sigm. Porten. M. idp. 18. XII. 1727.
 — Ioh. Christ. Porten. Thur. prom. i S 1712 M 21.
 — Ioh. Christ. al. Heiderus o. Heyderus Porten. Misn. prom. i W 1716 M 86, b. a. 2. XII. 1719, m. im Febr. 1720.
 — Ioh. Hnr. Porten. M. idp. 24. IX. 1731.
Heider von Ioh. Iac. S. Romani Imperii eq. Viennen. dp. et prom. i W 1712 B 5.
Heie Ioh. Osnabrug. Westphal. S. idp. 1. V. 1741.
Heiffel, Heuffel Car. Sigism. Reichenbac. M. i 1. IX. 1746, dp. Gießen.
 — Ioh. Aug. Dresden. M. i 6. V. 1735.
 — Ioh. Car. Rupertsgrün. Var. idp. 26. X. 1728.
 — Ioh. Gottlieb Dresden. idp. 1. V. 1736.
 — Ioh. Sam. Dresden. M. i 29. IV. 1728.
Heigel von Car. Christ. eq. Siles. P. i 23. XII. 1728.
Heil Ioh. Geo. Muhlfeld. B. i 28. IV. 1780.
 — Ioh. Gottlieb Freiberg. M. i 24. V. 1746.
Heiland Polycarp. Lips. prom. i S 1711 M 137.
Heilbrunn Ioh. Christoph. Ulmen. B. i W 1732.
Heilersieg Ern. Traugott Demin. Pom. S. i 16. VI. 1764, dp. Iena 1761.
Heiligenschmidt, -id Ioh. Car. Nauenhof. M. dp. 7. X. 1774, i 1. V. 1777, m. 14. II. 1782.
Heilliger Ern. Anton. Hanoveran. S. i 7. V. 1748.
Heilmann Ioh. Car. Lips. dp. i S 1716 M 21, i 25. IX. 1728.
 — Ioh. Gottfried Oebelitien. Merseburg. i 11. I. 1805.
Heim Frdr. Guil. Gumpelstad. Meiningen. B. i 20. X. 1800.
 — Geo. Wilh. Meinunga Franc. i 14. V. 1773.
 — Ioh. Guil. Untermasfeld. B. idp. 15. X. 1728.
 — Ioh. Ludov. Hermannsfeld. Henneberg. B. idp. 27. IV. 1722, b. a. 19. XII. 1724, m. 15. II. 1725.
Heimann Ioach. Hamburg. S. i 21. IV. 1747.

- Heimbach** Car. Guil. Ern. Holstad. Mansfeld. S. i 27. X. 1783, dp. Helmstedt.
- Christ. Frdr. Hettstad. Mansfeld. S. i 11. V. 1779.
- Geo. Aug. Ludov. Hettstad. Mansfeld. S. i 10. I. 1785.
- Ioh. Beniam. Hettstad. Mansfeld. S. i 11. X. 1790.
- Ioh. Geo. Christ. Burgwenda Thur. M. i 5. V. 1780.
- Ioh. Mart. Thur. M. i 5. VI. 1751.
- Salom. Christ. Frdr. Burgwenden. Thur. M. i 18. V. 1797.
- Werner. Conr. Ern. Endorf. S. dp. 16. VI. 1792, i 18. V. 1794.
- Heimbt** Ioh. Frdr. Lips. prom. 16. I. 1716, i W 1715 M 70.
- Heimbürge** Geo. Frdr. Christ. Ranis. M. i 11. V. 1790.
- Heimburger** Iac. Dav. Quedlinburg. prom. i W 1710 S 11.
- Heime, Heyme** (vgl. das.) Christ. Gottfried Dresden. M. i 18. III. 1760.
- Christ. Gottfried Dresden. M. i 14. IV. 1765, iur. utr. b. extra facultatem 24. IV. 1769, iur. utr. dr. extra facultatem 27. V. 1773.
- Heimius** Geo. Anton. Lieberosa Pol. s. Heym.
- Heimstaedt** Ioh. Traugott Dahlen. M. i 27. V. 1791.
- Hein** Bened. Greiffenberg. P. idp. 10. V. 1726.
- Gottlob Wisa Lus. dp. i S 1711 P 2, dp. et prom. i S 1711 P 31.
- Melch. Gottfried Greiffenberg. Siles. P. idp. 24. IV. 1722.
- Sam. Gottlieb Wisa Lus. prom. i S 1715 P 77.
- Heinck** Ioh. Felix Aug. Iauermick. Lus. P. i 18. V. 1805.
- Heindel** Christ. Gottlieb Reichenbac. Lus. P. i 4. VII. 1753, iur. utr. b. extra facultatem 14. VIII. 1756, iur. utr. dr. extra facultatem 19. VIII. 1762.
- Heine** (vgl. Heinius) Christoph. Görli. dp. et prom. i S 1714 P 15.
- Geo. Ebersbach. Lus. P. i 20. VI. 1750.
- Gotthelf Hnr. Nauendorf. M. i 22. V. 1750.
- Ioh. Abr. Rochlit. M. i 27. IV. 1742, med. b. 9. IV. 1746, med. lic. 12. V. 1747.
- Heine** Ioh. Aug. Lips. dp. 24. VI. 1769, i 20. V. 1786.
- Ioh. Christoph. al. Heinius Rochlit. M. i 29. IV. 1738, b. a. und m. 8. II. 1742.
- Ioh. Sam. Rochlit. M. idp. 7. V. 1732.
- Sam. Frdr. al. Heinius Lips. M. dp. 17. IX. 1764, i 14. XII. 1778, m. diplomatic. 10. II. 1785.
- Heineck, Heineccius** Coelestin. Ern. Traugott Altenburg. M. idp. 23. X. 1738.
- Guil. Aug. Naumburg. M. i 1. VI. 1798.
- Heinecken** Car. Hnr. Lubec. S. idp. 11. I. 1726.
- Heinek** Frdr. Aug. i 23. V. 1766.
- Heineken, Heinike a** (S. Imperii eq.) Car. Frdr. Dresden. i 11. X. 1770, examinat. in facultate iuridica 21. III. 1774.
- Heinel** Ioh. Aug. Altenburg. M. idp. 17. X. 1732.
- Heinemann** Alexand. Abr. Christ. i 23. IV. 1749.
- Geo. Ern. Langensalisan. i 15. VI. 1767.
- Ioh. Christ. Arnstad. Thur. M. i 26. IV. 1771.
- Ioh. Gabr. Erfurt. Thur. M. i 12. III. 1783.
- Ioh. Sam. Nordhusan. Thur. prom. i W 1719 M 93.
- Heiner** Frdr. Ferdin. Reinsdorf. Thur. M. i 9. IV. 1790, dp. Halle.
- Heinich** Hnr. Gotthard Lips. M. i 17. III. 1745.
- Ioh. Aug. Lips. Misn. prom. i S 1711 M 120.
- Heinichen** Gottlob Frdr. Pegau. M. i 16. V. 1791.
- Heiniccius** Christoph. Frdr. Cribicen. M. s. Heinicke.
- Heinicke** Car. Aug. Eppendorf Hamburg. S. i 29. I. 1782.
- Car. Gottlob Düben. i 5. VI. 1776.
- Christfried Mart. Ludov. Criebitsch. Alteburg. M. i 16. III. 1745.
- Christ. Ern. al. Heinickius Altenburg. M. i 30. IX. 1743.
- Christ. Frdr. Oederan. M. i 2. VII. 1784.
- Christlieb Wilh. Altenburg. M. idp. 22. III. 1737.
- Christoph. Frdr. al. Heiniccius Cribicen. M. idp. 19. VII. 1732.
- Heinicke** Constantin. Gottlieb Criebitsch. Alteburg. M. i 16. III. 1745.
- Guil. Ioh. Frdr. s. Wilh. Ioh. Frdr.
- Ioh. Christ. Geran. Var. dp. et prom. i S 1719 M 82.
- Ioh. Rudolph. Hamburg. S. i 28. IV. 1778.
- Sam. Nautscha M. i 27. IV. 1778, dp. Iena.
- Wilh. (Guil. -) Ioh. Frdr. al. Heinigken Altenburg. M. i 9. IX. 1761, med. b. 16. I. 1765, med. lic. 30. VIII. 1765.
- Heinickius** Christ. Ern. Altenburg. s. Heinicke.
- Heinigken** Wilh. Ioh. Frdr. Altenburg. s. Heinicke.
- Heinike a s. Heineken a.**
- Heinitsch, -itzsch, -izsch** (vgl. Heinitzsch) Ioh. Frdr. Pegau. M. idp. 21. IV. 1721, b. a. 19. XII. 1724, m. 15. II. 1725.
- Ioh. Hnr. Pegau. Misn. dp. et prom. i S 1715 M 120.
- Heinitz** Car. Aug. Walddorf. Loebau. P. i 4. VII. 1760.
- Car. Gottfried Löbau. Lusatie superioris dp. 12. IX. 1767.
- Christ. Gottfried Lusat. i 8. X. 1768.
- Ioh. Adolph. Walddorf. Lus. P. i 11. V. 1769.
- Ioh. Christoph. Witteburg. Mecklenburg. s. Heintze.
- Ioh. Gottfried Lauba Lus. P. idp. 14. IV. 1731.
- Ioh. Gottlieb Annaberg. i 15. X. 1767.
- Tob. Lauba Lus. P. idp. 1. V. 1730.
- Heinitzsch** (vgl. Heinitzsch) Ern. Hnr. Luzena M. i 24. XI. 1750.
- Ioh. Aug. Hnr. Lüzen. M. i 20. X. 1752.
- Heinius** (vgl. Heine) Ioh. Christ. Chemnitz M. i 10. VI. 1743.
- Ioh. Ern. Christ. (Ioh. Christ.) al. Heine Querfurt. (Dama Sax.) i S 1739, b. a. 22. XII. 1745, m. 24. II. 1746.
- Heiniz** Frdr. Oedrania Misn. dp. et prom. i S 1718 M 48.
- Heiniz de s. Heynitz de.**
- Heinisch** vgl. Heinitzsch.
- Heinleth de Franc.** Anton. Burghusan. B. i 13. X. 1800, dp. Ingolstadt.

- Heino** Aug. Gottlob Budiša Lus. prom. i W 1719 P 21.
 — Christ. Frdr. Budiša Lus. P. i 2. VI. 1738.
 — Hnr. Adolph. Budiša Lus. i S 1739.
 — Hnr. Aug. Budiša Lus. P. i 24. V. 1794.
 — Ioh. Gottlieb Budiša P. i 11. V. 1801.
Heinold Ioh. Andr. Grimma dp. i S 1714 M 23, prom. 23. III. 1716 M 63.
Heinrich Bened. Trebbichov. Cothen. S. i 10. V. 1763, dp. Halle.
 — Car. Frdr. Gautsch. M. i 5. X. 1780.
 — Car. Gottfried Tiefenseen. M. i 18. X. 1792, dp. Wittenberg 1791.
 — Christ. Gottfried Dahlen. M. i 31. V. 1765.
 — Christoph. Gottlob Dahlen. i 18. V. 1767.
 — Christoph. Gottlob Dahlen. M. i 14. VIII. 1778.
 — Dan. Gottlieb Cibinien. P. i 19. X. 1796.
 — Dav. Frdr. Zwiccan. M. i 25. IV. 1774, dp. Wittenberg.
 — Ern. Gottlob Vratislav. Siles. P. i 26. IV. 1742.
 — Gottfried Aug. Budiša P. i 11. V. 1798.
 — Ioh. Christ. Schneeberg. M. i 14. VII. 1763.
 — Ioh. Gottlob Sigm. Kehran. i 10. X. 1776, iur. utr. b. extra facultatem 23. III. 1782.
 — Ioh. Sigism. Oßitien. M. idp. 24. IV. 1741.
 — Phil. Albert. Ienen. dp. 15. IV. 1793.
Heinrichshoff Franc. Rudolph. Dresden. M. idp. 23. VI. 1729.
Heinrici Casp. Siegm. Lignic. Siles. dp. et prom. i S 1711 P 18.
 — Geo. Frdr. Waldenburg. M. idp. 31. V. 1728.
 — Ioh. Christ. Strela dp. et prom. i S 1718 P 42.
 — Ioh. Frdr. Lignic. P. idp. 26. IV. 1720.
 — Leberecht Imman. Dresden. P. i 27. VI. 1778.
 — Mich. Goerlit. dp. et prom. i S 1712 P 37.
Heinrich Ioh. Geo. Numburg. M. i 16. I. 1731.
Heinroth Frdr. Car. Lips. M. i 10. X. 1795.
 — Ioh. Aug. Günther. Nordhusan. M. i 26. IV. 1799.
 — Ioh. Christ. Aug. Lips. M. i 21. IV. 1791, med. b. 25. X. 1794, phil. dr. et liberal. art. m. 11. III. 1797, med. lic. examinat. 15. VII. 1805.
Heins Anton. Hamburg. i S 1739.
 — Bened. Hamburg. S. idp. 30. IV. 1731.
 — Geo. Valent. Martisburg. M. i 1. II. 1755.
Heinsdorf Christ. Car. Gottlob Finsterwald. M. i 4. VI. 1762.
Heinsdorff Christ. Adolph. Dama Querfurt. dp. et prom. i S 1714 M 56.
Heinse Car. Gottfried Geran. s. Heinsius.
 — Christ. Gotthelf Beuthen. M. i 24. IV. 1738, dp. Halle 21. IV. 1738.
 — Ern. Frdr. Guil. Bockelwit. M. i 12. IX. 1806.
 — Geo. Adolph. Gottlob Bockelwit. M. i 12. IX. 1806.
 — Ioh. Geo. Poenig. M. i 26. X. 1733.
Heinsius Balthas. Erdmann. Tribellen. Lus. P. i 16. V. 1727.
 — Car. Frdr. Zella Misn. s. Heinze.
 — Car. Gottfried al. Heinse Geran. i 28. IX. 1776, med. b. 20. VII. 1782, dr. promot. in Rinteln, prakt. Arzt in Zeitz, 1791 in Leipzig als doctor extraneus geprüft.
 — Car. Guil. Sorau. Lus. P. i 23. V. 1775, dp. Wittenberg, m. diplomatic. 22. II. 1776.
 — Car. Ionathan Budiša Lus. P. i 28. IV. 1799.
 — Christ. Aug. Magdeburg. S. idp. 4. V. 1729.
 — Christ. Christoph. Neostad. Var. dp. et prom. i S 1717 B 3.
 — Christ. Frdr. Sigism. Sorau. Lus. P. i 2. V. 1763, dp. Iena.
 — Christ. Gottlob Puchau. M. i 9. X. 1753.
 — Christoph. Beniam. Neostad. ad Orilam M. i 16. VI. 1756, dp. 1750.
 — Christoph. Iac. Bucov. Mesomarch. S. idp. 31. XII. 1727.
 — Detlev. Pogenov. Holsat. S. idp. 28. VII. 1729.
 — Erdmann. Siegm. Sorau. Lus. P. idp. 10. V. 1730.
Heinsius Gottfried Intreboc. S., m. a., i 2. VIII. 1729.
 — Gottfried Numburg. M. idp. 24. V. 1729, b. a. und m. W 1732.
 — Gottlob Bened. Waldheim. M. i 6. VI. 1738.
 — Hnr. Erdmann. Sorau Lus. P. i 2. V. 1763, dp. Iena.
 — Hnr. Erdmann. Tribellen. P. i 19. IV. 1777.
 — Hnr. Gottfried Püchena M. i 26. XI. 1773.
 — Ioh. Aug. Sorau Lus. i im Oct. 1766.
 — Ioh. Christ. Bottendorf. S. dp. 28. VI. 1728, i 29. VI. 1728.
 — Ioh. Christ. Budiša Lus. P. i 15. V. 1762.
 — Ioh. Frdr. Numburg. M., m. a., i 9. X. 1721, dp. Iena.
 — Ioh. Geo. Fehmera Sax. dp. et prom. i S 1718 S 18.
 — Ioh. Gottlieb Dresden. dp. et prom. i S 1711 M 82.
 — Ioh. Guil. Imman. Lips. dp. 8. VI. 1774.
 — Ioh. Hnr. Grospletscha M. i 22. I. 1757.
 — Ioh. Ludov. Lips. dp. 16. XI. 1741, i 24. III. 1746.
 — Ioh. Sam. Lips. dp. 1. V. 1772.
 — Ioh. Sigism. Gauditis M. idp. Aug. 1723, b. a. 15. XII. 1725.
 — Sam. Frdr. Glaucha Schoenburg. dp. et prom. i W 1711 M 54.
Heintz Franc. Ludov. Lips. M. dp. 1. VII. 1797.
Heintze Bernhard. Ern. Witteburg. dp. i S 1711 S 1.
 — Car. Frdr. Dresden. S. i 20. X. 1807.
 — Christ. Frdr. Heldrungen. Thur. M. i 15. X. 1779.
 — Gottfried Sorau P. i 22. II. 1723, dp. Halle.
 — Ioh. Christ. Vratislav. idp. 17. V. 1736.
 — Ioh. Christoph. al. Heinitz Witteburg. (Witteburg. Mecklenburg.) dp. i S 1711 S 3, prom. i S 1714 S 46.
 — Ioh. Elias Tettavien. M. i 3. VIII. 1757.
 — Ioh. Gottfried Aug. al. Heintzius Heldrungen. M. i 24. I. 1781.
 — Ioh. Gottlob al. Heinze Sorau i 10. V. 1793.
 — Ioh. Mich. Longosalza Thur. i S 1739.

- Heintze** Ioh. Siegfried Sebnit. M. idp. 5. VII. 1729.
 — Ioh. Sigism. al. Heinzius Sorau Lus. dp. et prom. i S 1715 P 65, b. a. und m. im Febr. 1720.
Heintze von Ern. Wilh. eq. Siles. P. idp. 17. X. 1722.
Heintzius Car. Frdr. Zella Misn. s. Heinze.
 — Ioh. Gottfried Aug. Helldrungen. s. Heintze.
Heinze Adolph. Gottfried Hnr. Annaburg. S. i 15. VI. 1798.
 — Alexand. Clarus Lips. dp. W 1807.
 — Aug. Hnr. Numburg. M. i 23. IV. 1762.
 — Car. Emil. Lips. dp. 1. VIII. 1804.
 — Car. Frdr. al. Heinzius Lips. M. i 5. V. 1723, dp. 3. XII. 1719, b. a. 19. II. 1724, m. 28. II. 1726, iur. utr. b. 23. II. 1728, iur. utr. dr. 29. XI. 1731.
 — Car. Frdr. al. Heinsius oder Heintzius Zella M. (Nivemontan.) i 20. V. 1784, m. 22. II. 1787.
 — Car. Gottlieb Numburg. M. i 25. IX. 1800.
 — Car. Traugott Stargard. Lus. P. i 7. V. 1790.
 — Christ. Gottfried Lips. M. i 12. V. 1785.
 — Christ. Gottlieb Lips. dp. 7. X. 1720.
 — Christ. Gottlob Leucopetraeus M. idp. 28. IV. 1733.
 — Dav. Reinswald. Lusat. inferioris i 11. V. 1793
 — Ioh. Car. Phil. Gorlic. Lus. P. i 20. V. 1763.
 — Ioh. Geo. Marck Ranstad. Misn. dp. et prom. i W 1717 M 69.
 — Ioh. Gottfried Zitta Lus. P. idp. Aug. 1723.
 — Ioh. Gottlob Sorau s. Heintze.
 — Ioh. Gottlob Frdr. Bleddin. S. i 29. VI. 1786.
 — Ioh. Sam. Gorlic. P. i 28. V. 1791.
 — Leberecht Gregor. Misn. M. i 1. VI. 1750.
Heinzenberger Ioh. Iac. Osteroda Hanoveran. prom. i S 1716 S 48.
Heinzius Car. Frdr. Lips. M. s. Heinze.
 — Christ. Frdr. Bischofswerd. M. i 23. XI. 1754.
 — Ioh. Christ. Querfurt. M. i 12. IV. 1756.
Heinzius Ioh. Laur. Lützena prom. i W 1712 M 75.
 — Ioh. Sigism. Sorau Lusat. s. Heintze.
Heischkeilius Dav. Christ. Strehlen. i 18. X. 1772.
Heise Anton. Christ. Magdeburg. i 28. X. 1767.
 — Christ. Beniam. Dresden. i 19. X. 1793, dp. Wittenberg.
 — Ioh. Arnold. Hamburg. i 5. V. 1767.
 — Ioh. Gabr. Goettinga Sax. prom. i W 1717 S 23.
 — Ioh. Hnr. Windenhausen. Thur. dp. et prom. i W 1719 M 58.
 — Ioh. Rudolph. Halberstad. dp. et prom. i W 1716 S 13.
Heiser Ioh. Ewald. Eiseberg. i 3. XII. 1746.
Heising Frdr. Luc. Posavien. i 21. X. 1807.
Heisling Nic. Staden. S. i 15. V. 1732, dp. Iena.
Heißelbart Geo. Adrian. Lips. prom. i W 1711 M 68.
Heisterberg Guil. Aug. Oederan. i 3. VI. 1776, med. b. 10. V. 1780, med. lic. 14. XI. 1783.
Heitmann Ioh. Christ. Königsbrück. P. i 27. V. 1781.
Heizer Frdr. Aug. Guil. Neustad. M. i 7. V. 1807.
Helbich Ioh. Casp. Sigism. Salisunda Franc. i im Nov. 1786.
Helbig, -bigus Aug. Frdr. Guil. Saigerhutta M. i 19. X. 1798.
 — Car. Aug. Dresden. dp. 24. VII. 1781, i 12. V. 1789.
 — Car. Hnr. Dresden. M. dp. 22. V. 1784, i 18. V. 1787, iur. utr. b. extra facultatem 27. IX. 1790.
 — Christ. Grimmen. Misn. prom. i W 1718 M 50.
 — Christ. Eustach. Schwarzberg. Misn. dp. i S 1713 M 6.
 — Christ. Gotthold Doebelen. M. i 23. VII. 1753.
 — Ern. Frdr. Gotthold Kütten. in Sachsen i 6. X. 1789, dp. Halle.
 — Franc. Car. Guben. Lus. P. i 22. V. 1784.
 — Frdr. Wilh. Limbac. M. i 18. V. 1753.
 — Geo. Adolph. Guil. al. Hellbig Dresden. M. dp. 19. II. 1767.
 — Ioh. Andr. Longosalifan. M. i 21. V. 1774.
Helbig Ioh. Casp. Freiberg M. idp. 11. V. 1720.
 — Ioh. Christ. Lips. M. i 25. VI. 1785.
 — Ioh. Christoph. Erbsdorf. M. i 5. XII. 1726.
 — Ioh. Christoph. Gerstorf. M. i 28. V. 1727.
 — Ioh. Frdr. Hartmansdorf. Lus. P. idp. 30. VII. 1722.
 — Ioh. Frdr. Tottendorf. M. dp. 19. V. 1759, i 18. X. 1760.
 — Ioh. Gottlieb Lucca Lus. P. dp. 15. V. 1761.
 — Ioh. Sam. Grimma prom. 11. IV. 1716 M 80.
Helbigius s. Helbig.
Helbing, -wing Christ. Hnr. Heringa Thur. M. i 25. V. 1753.
 — Gottfried Ephraim Heringa Thur. M. i 7. VI. 1734.
 — Gottlob Frdr. Heringa Thur. M. i 5. V. 1727.
Helcher Eman. Gottfried Schwidnic. Siles. prom. i W 1719 P 29, med. b., med. bittet am 20. XI. 1723 um die Erlaubniss, sich um die Doctorwürde in der medicin. Facultät bewerben zu dürfen.
 — Ioh. Gottfried Swidnic. dp. i S 1718 P 4.
Helek Ioh. Christ. Albrechten. Franc. B. i 3. VI. 1737, dp. Iena.
Held Car. Frdr. Citten. i 13. V. 1767.
 — Car. Frdr. Langenau. Thur. M. i 17. V. 1800.
 — Car. Frdr. Mariaevallen. M. i 14. V. 1774.
 — Car. Traugott Sorau P. i 27. IV. 1785.
 — Christ. Adam. Leucopetraeus Misn. dp. et prom. i W 1719 M 30.
 — Christ. Hnr. Krappiz. Siles. P. i 12. V. 1727.
 — Ioh. Christ. Wahrenberg. S. i 9. VI. 1751.
 — Ioh. Ehrenfried Zittan P. i 16. VI. 1774.
 — Ioh. Frdr. Poserna Misn. prom. i S 1713 M 190.
 — Ioh. Frdr. Regensburg. i 30. V. 1768, m. a., 25. II. 1773.
 — Ioh. Geo. Ioseph. Dresden. M. i 19. X. 1765.
 — Ioh. Iac. Bibinga Wirttemberg. i 15. XII. 1801.
 — Ioh. Iac. Frdr. Martisburg. M. i 19. III. 1771.

- Held** Ioh. Mich. Smalcalden. Franc. B. i 10. V. 1787.
 — Ioh. Theophil. Neostad. ad Orilam Var. M. i 22. VI. 1765, dp. Iena.
- Heldreich, Heldenreich** de Car. Pellwitz. Lus. P. i 2. V. 1807.
 — Hnr. Car. Ern. Maximil. Lackau. Lus. i 18. X. 1802, dp. Göttingen und Iena.
 — Ioh. Geo. Adolph. eq. Lus. P. i 13. VIII. 1720.
- Helfensrieder** Car. Frdr. Toravien. M. i 14. V. 1807.
- Helfer, Helffer** Frdr. Christoph. Numburg. M. i 10. VII. 1797.
 — Hnr. Sigism. Friesau. Var. M. i 12. XI. 1799, dp. Erlangen.
 — Ioh. Christoph. al. Helffer Numburg. M. i 17. V. 1763, dp. Iena.
 — Ioh. Ehrenfried Franc. Frisau. Var. M. i 15. II. 1809.
 — Ioh. Hnr. al. Helffer Greiz. Var. M. i 4. VII. 1763, dp. Halle.
- Helfrecht** Ioh. Theodor. Beniam. Curia Var. B. i 11. V. 1774, dp. Erlangen.
- Helfreich** de Gotthard Ioh. eq. Livon. P. i 14. X. 1771.
- Hell** Ioh. Aug. Adam. Lips. M. i 12. VII. 1785.
- Hellbach** Christ. Gottlieb Mühlhusan. M. i 28. IV. 1803.
 — Ioh. Aug. Gottfried Arnstad. M. i 23. V. 1778, dp. Iena.
 — Ioh. Christ. Arnstad. Thur. i 30. IV. 1777.
 — Ioh. Hnr. Numburg. M. i 11. V. 1728, dp. Iena.
- Hellbig** Geo. Adolph. Guil. Dresden. s. Helbig.
- Helldorf, -ff von (ab, de)** Car. Hnr. Anton. eq. Thur. M. dp. 19. XII. 1783. Vgl. d. folg.
 — Car. Hnr. Anton. Merseburg. M. i 12. VI. 1785, vermuthl. ident. mit dem vorhergeh.
 — Ferdin. Hnr. Martisburg. M. i 24. V. 1783.
 — Ioh. Hnr. eq. Thur. M. i 14. IX. 1747, dp. Halle.
- Heller, -erus** Gottfried Eberswalden. S. i 14. III. 1754, dp. Halle.
 — Ioh. Aug. Halen. M. i 13. VI. 1807, dp. Halle 1805.
 — Jonathan Nordlinga B. i 12. V. 1735, b. a. 28. XII. 1737, m. W 1737.
- Hellfeldt** Christ. Gottfried Longosalißan. Thur. dp. 1. X. 1782.
 — Ioh. Frdr. Augustin. Longosalißan. M. dp. 27. VI. 1778.
- Hellfriedt** Ioh. Car. Frdr. Danus S. i 3. V. 1764, dp. Helmstedt.
- Hellig** Andr. Loebau. P. i 10. V. 1786.
- Hellmich** Ioh. Aug. Schaafsted. Merseburg. M. i 14. IV. 1783, dp. Halle.
- Hellmund** Christ. Frdr. Lauban. dp. 30. IX. 1767.
 — Ioh. Christ. Gottfried Lauba Lus. P. (Lauban. P.) dp. 5. VIII. 1747, i 27. IV. 1757.
- Hellmuth** Ioh. Christ. Wiedersberg. Var. idp. 8. VI. 1736.
- Hellner** Iac. Enoch Budißen. P. i 22. V. 1775.
- Hellwig** Car. Frdr. Merseburg. M. i 12. III. 1806.
 — Car. Gotthelf Grosschoena Lus. P. i 19. V. 1749.
 — Car. Gotthelf Groß-Schöna Lus. P. i 15. V. 1786.
 — Erasm. Beniam. Posnan. P. i 8. V. 1771, dp. Halle.
 — Gotthilf Aug. Stennen. M. i 21. VI. 1781.
 — Gottlob Polycarp. Lubbenä Lus. P. i 8. V. 1804.
 — Ioh. Car. Meuselwitz. i 10. IV. 1778.
 — Ioh. Geo. Dürrenthal. M. idp. 5. X. 1728.
 — Ioh. Gottlob Zittan. Lus. P. i 19. V. 1749.
- Helm** Adam Gottlob Budißen P. i 24. V. 1803.
 — Christ. Frdr. Osterfeld. prope Numburgam M. i 17. VI. 1796.
 — Christ. Maur. Heinsberg. i 11. VI. 1770.
 — Ern. Christ. Lips. dp. i W 1717 M 5, prom. i W 1718 M 55.
 — Ern. Dav. al. Helmius Hettstad. Mansfeld. i 18. VI. 1768.
 — Frdr. Aug. Mansfeld. M. i 30. VI. 1783, dp. Iena.
 — Frdr. Christ. Crosna Siles. dp. et prom. i S 1713 P 33.
 — Ioh. Willh. Gubena Lusat. P. idp. 16. VIII. 1721.
- Helmbold** Aug. Traugott Artera S. i 3. VI. 1776.
 — Ioh. Car. Guil. Mühlhusa Thur. M. i 26. IV. 1802.
- Helmers** Frdr. Ern. Waldenburg. M. i 13. VI. 1808.
 — Ludov. Hamburg. S. i 1. VI. 1742, dp. Kiel.
- Helmersen** von (ab) Guil. Dorpaten. Livon. P. i 27. V. 1797.
 — Pe. Gotthard. eq. Livon. i 26. IX. 1768.
- Helmert, -tus** Christ. Gotthelf Forchhem. M. i 17. VI. 1778.
 — Ioh. Adolph. Pirna Misn. dp. et prom. i S 1713 M 113.
 — Ioh. Bernhard Pausa M. i 14. X. 1726, dp. Iena.
 — Ioh. Gottfried Loschwiz. M. i 19. VII. 1743.
 — Ioh. Gotthold Glosvico Narisc. i 15. VI. 1744.
- Helmigk** Christoph. Frdr. Eman. Deulovitio. Lusat. P. i 21. V. 1808.
- Helmius** Ern. Dav. Hettstad. Mansfeld. s. Helm.
- Helmleben** Ern. Frdr. Schleiz. Var. M. i 3. V. 1738.
- Helmold** Geo. Aug. Hanoveran. S. idp. 21. V. 1729.
- Helmold** de O. Wilh. Bilzingsleben. Thur. dp. et prom. i S 1712 M 106.
- Helmrich** Car. Frdr. Christ. Holeborno Franc. B. i 14. V. 1808.
 — Geo. Hnr. Christ. Holborno Franc. B. i 14. V. 1808.
 — Joseph. Siles. i 14. XI. 1801.
 — Justin. Ern. Frdr. Holeborno Franc. B. i 14. V. 1808.
- Helmrich** de (ab) Ferdin. Wilh. eq. Siles. idp. 31. V. 1732.
 — Sigism. Albert. Siles. P. i W 1731.
- Helmricht** Abr. Gottlieb Freyberg. Misn. dp. et prom. i S 1712 M 34.
 — Car. Theophil. Dobriluc. P. i 3. V. 1782.
 — Christ. Gottlieb Glashutta M. i 20. V. 1740.
 — Gottlieb Frdr. Dobriluc. P. i 7. X. 1796.
 — Gottlieb Hnr. Dobriluc. Lus. i 10. X. 1768.
- Helms** Franc. Iac. Lubec. S. i 11. V. 1723, dp. Wittenberg.
- Helmsdorf** Gottfried Adolph. Mühlhusan. Thur. i 22. V. 1745.
- Helmshausen** Car. Gottfried Raviz. P. idp. 18. X. 1722.
 — Günther. Vinaria Thur. prom. 30. III. 1716 M 59.

- Helmstedter** Phil. Hnr. Buxtehuden. Lüneburg. prom. i S 1716 S 53.
- Helmuth** Aug. Frdr. Lauba Lus. dp. et prom. i S 1713 P 13.
- Frdr. Guil. Brunovicen. S. i 1. XI. 1787, dp. Helmstedt.
- Ioh. Leonhard. Windsheim. dp. et prom. i S 1714 S 28.
- Helwich** ab Ioh. Christ. eq. Siles. P. i 22. X. 1722, dp. Vratislav.
- Helwig** Christ. Guben. Lus. P. idp. 11. VI. 1731.
- Frdr. Wilh. Trefurt. i 7. XI. 1737.
- Geo. Hnr. Arnfeld. M. i 31. V. 1734.
- Geo. Hnr. Numburg. Misn. dp. et prom. i S 1713 M 97.
- Hedio Vratislav. P. idp. 24. V. 1729.
- Thom. Transsylvan. P. i 17. V. 1751.
- Helwing** s. Helbing.
- Hemeling** Ioh. Guil. Baden. B. i 14. X. 1782, dp. Göttingen.
- Hemleb** Ioh. Hnr. Schlaiz. Var. M. i 10. VI. 1765.
- Hemleben** Hnr. Ioh. Greiz. Ruthen. M. i 23. V. 1750, dp. Iena 20. IV. 1746.
- Ioh. Gottlob Frdr. Rahnic. M. i 6. V. 1785.
- Hemm** Mich. Doelniz. S. i W 1735.
- Hemmann** Christ. Frdr. Meuselwiz. dp. i S 1711 M 4, prom. i S 1714 M 158.
- Christ. Salom. Hnr. Gera Voigtland. idp. 14. I. 1737.
- Frdr. Andr. Dresden. dp. 2. IX. 1741, i 7. I. 1750.
- Frdr. Sam. Geran. M. i 18. II. 1739, dp. Iena 1737.
- Gottlieb Frdr. Gera Var. prom. i W 1718 M 58.
- Hemme** Ioh. Christoph. Cizen. M. i 29. VII. 1779.
- Hempel** Andr. Gottlob Sagan. P. idp. 4. X. 1724.
- Car. Adolph. Lauchstad. M. i 28. IV. 1786, dp. Wittenberg.
- Car. Adolph. Pißenen. M. i 3. VIII. 1753.
- Car. Aug. Lauchstad. M. i 28. IV. 1786, dp. Wittenberg.
- Car. Frdr. Günther. Nordhusan. M. i 4. V. 1774, dp. Iena.
- Car. Gotthelf Gorlic. P. i 30. VIII. 1775.
- Hempel** Christ. Hohenliebenthal. Siles. dp. et prom. i S 1711 P 20.
- Christ. Aug. Martisburg. M. i 7. X. 1753.
- Christ. Car. Theodor. Hohndorf. M. dp. 17. XII. 1774, i 20. III. 1776.
- Christ. Franc. Ephr. Ronneburg. M. i 12. X. 1798.
- Christ. Frdr. Seifersdorf. i 18. V. 1789.
- Christ. Gottlieb Heburg. M. i 4. V., dp. 3. V. 1725.
- Christ. Gottlob Horburg. M. i 2. III. 1767, m. 5. III. 1772, privatis litter. studiis deditus, phil. dr. et liberal. art. m. semisaecularis 21. II. 1822.
- Ern. Bruccen. Thur. M. idp. 8. VII. 1730.
- Ern. Guil. (-Wilh.) Altenbayn. M. dp. 11. XII. 1755, i 5. III. 1762, m. 18. II. 1768, theol. b. 27. V. 1773, theol. lic. 30. VIII. 1787, theol. dr. 30. VIII. 1787.
- Frdr. Aug. Misenen. M. i 18. V. 1787.
- Frdr. Christ. Calovien. P. i 22. V. 1778.
- Frdr. Guil. Lips. M. i 24. III. 1796, dp. Wittenberg.
- Frdr. Maur. Zwiemann. M. i 10. VI. 1800.
- Geo. Gottfried Wilsdrup. M. idp. 8. V. 1741.
- Gotthold Ludov. Anton. Wolckramshusan. Thur. M. i 28. V. 1727, b. a. und m. 24. II. 1729.
- Gottlob Ludov. Merseburg. i 2. VI. 1768.
- Hnr. Gottlob Hohenstein. M. idp. 9. V. 1731.
- Hermann. Frdr. Thurnen. M. i 5. V. 1774.
- Ioh. Andr. Hackpiffel. Thur. M. idp. 19. IX. 1722.
- Ioh. Andr. Horburg. M. i 2. III. 1767.
- Ioh. Aug. Tobitsch. Misn. prom. i S 1713 M 180.
- Ioh. Car. Ludov. Stolberg. M. i 17. V. 1786.
- Ioh. Christ. Brucken. Thur. i 7. VI. 1773.
- Ioh. Christ. Dietendorf. prope Stolbergam S. i 9. V. 1809.
- Ioh. Christ. Frdr. Gera M. i 29. VII. 1779.
- Hempel** Ioh. Dan. Pießen. M. idp. 27. V. 1720.
- Ioh. Frdr. Schleusingen. B. i 10. V. 1765.
- Ioh. Frdr. Aug. Hohendorf. M. i 29. VI. 1775.
- Ioh. Frdr. Ludov. Altenburg. i 16. I. 1793, dp. Iena 1789.
- Ioh. Geo. Budißa Lus. i 11. XI. 1772.
- Ioh. Gottfried Budiß. i 19. V. 1767.
- Ioh. Guil. Pißa-Merseburg. M. i 29. IV. 1760.
- Polycarp. Gottlieb Longosaliß. M. i 20. X. 1757.
- Sigism. Theophil Winzigo Siles. prom. i S 1714 P 89.
- Tob. Schoenfels. M. i 18. VI. 1757.
- Hemrich** Ioh. Geo. Martisburg. M. i 28. III. 1740.
- Hencke** Frdr. Bened. Helmstad. S. i 6. V. 1805.
- Henckel** Christ. Hnr. Torgau. M. idp. 20. X. 1736.
- Gottfried Schneeberg. M. i 2. V. 1735.
- Ioh. Andr. Martisburg. dp. 28. VII. 1740.
- Ioh. Car. Haßo-Caßel. S. i 22. III. 1735, dp. Halle.
- Hendel**, -elius Frdr. Wilh. Adorf. Var. M. i 7. IV. 1743, dp. Iena.
- Ioh. Aug. Guil. Glauchen. M. i 25. IV. 1774.
- Ioh. Ern. Schwanda Var. M. i 19. VII. 1740.
- Ioh. Frdr. Guil. Adorf. Var. M. i 22. IV. 1808.
- Ioh. Gottlieb Schwanda Var. M. i 30. VII. 1740.
- Ioh. Hnr. Adorf. Var. prom. i W 1712 B 16.
- Ioh. Hnr. Adorf. Var. M. dp. 28. XI. 1762, i 27. V. 1763.
- Maur. Christlieb Adorf. Var. M. i 20. V. 1754.
- Henderson** Alexand. Farquharson Aberdeen. Scotus S. i 11. V. 1799.
- Hendrich** Ioh. Christ. Frdr. Aemil. Cizen. i 18. II. 1767, med. b. 23. IX. 1775, med. lic. 21. II. 1777.
- Ioh. Gottlieb Misn., med. dr., i 22. IX. 1758.
- Hendrich** ab Christoph. Sigism. Onoldum B. i W 1731, dp. Iena.
- Hene** Ioh. Frdr. Penick. Var. M. idp. 11. VII. 1729.

- Henel** Ioh. Frdr. Brandenburg. March. dp. et prom. i S 1711 S 26.
- Hengel de Sigism. Adolph. Oelsnic.** Siles. prom. i S 1711 P 72.
- Henkel** Car. Frdr. Christ. Doerenthal. M. i 1. VI. 1798.
- Ioh. Geo. Neostad. Var. i 5. VI. 1777.
- Ioh. Gottfried Quedlinburg. S. i 2. IX. 1785.
- Ist den 14. VII. 1790 als indignus exmatrikuliret worden. Carl Christoph Liebmann, Academ. Actuar.
- Henken** Hermann. Oldenburg. i S 1739.
- Henne** Erhard. Ludov. Meininga Franc. B., artium magister, i 28. VI. 1758.
- Ioh. Christ. Frdr. Brockwic. M. i 30. VI. 1795, dp. Wittenberg 1793.
- Ioh. Frdr. Ferdin. Rudolstad. M. i 4. V. 1801.
- Ioh. Gottfried Plavia Var. dp. et prom. i S 1716 B 19.
- Henneberg, -bergius** Frdr. Brunswick. i 22. X. 1767.
- Martin. Weischutz M. i 6. V. 1735.
- Phil. Jac. Argentoraten. B., m. a., i 16. IX. 1740, dp. 25. IX. 1733.
- Hennel** Adam Gottlieb Modra Hungar. dp. et prom. i W 1717 P 5.
- Hennemann** Christ. Bernhard. Zschopau. i 17. X. 1743.
- Hennenberg** Ioh. Siegfried Quedlinburg. S. i 10. VIII. 1765, dp. Halle.
- Hennerici** Guil. Traugott Noos. Lusatae superioris i 5. V. 1789.
- Hennicke** Adolph. Geo. (Geo. Adolph.) Donndorf. Thur. M. dp. 2. IV. 1800, i 5. V. 1804.
- Aug. Guil. Merseburg. M. i 24. III. 1807, dp. olim, phil. dr. et liberal. art. m. 8. III. 1810.
- Car. Aug. Lips. M. dp. 31. I. 1769, i 8. V. 1788.
- Car. Gottfried Lips. M. i 10. VII. 1779.
- Geo. Adolph. Donndorf. s. Adolph. Geo.
- Gottfried Hnr. Lips. M. i 1. X. 1746.
- Gottlieb Biebra Thur. M. i 20. I. 1777.
- Hnr. Adolph. Weißensee M. i 11. IX. 1738.
- Hennicke** Hnr. Guil. al. Hennickius Beichlingen. M. i 17. X. 1780.
- Ioh. Adam. Sangerhusan. M. i 13. IV. 1750, b. a. 22. XII. 1753, m. a. 28. II. 1754.
- Ioh. Aug. Phil. al. Hennike Beuchlinga Thur. i 16. IV. 1773, m. 18. II. 1779.
- Ioh. Car. Guil. Donndorf. Thur. dp. 28. V. 1804.
- Ioh. Christ. Weida Var. M. idp. 17. V. 1721.
- Ioh. Christoph. Martisburg. M. i 12. XII. 1781.
- Ioh. Dav. al. Hennike Sangerhusan. M. i 2. III. 1758.
- Ioh. Frdr. Lips. dp. 26. VII. 1773.
- Leopold. Aug. Guil. Roßleben. M. i 19. V. 1808, phil. dr. et liberal. art. m. 28. II. 1811.
- Sam. Christoph. Sondershusan. M. i 4. VII. 1757, b. a. und m. 21. II. 1760.
- Hennicke de** Frdr. Aug. eq. M. idp. 26. IV. 1736.
- Hennickius** Hnr. Guil. Beichlingen. M. s. Hennicke.
- Hennicky** Ioh. Gottfried Ringenhayn. M. idp. 26. VI. 1721.
- Hennig, -gius** Aug. Ferdin. Falckenstein. Var. i 5. VI. 1792.
- Aug. Ludov. Balthas. Thorun. P. i 19. X. 1807.
- Balthas. Gottlob Beucha M. i 3. VI. 1760, b. a. 17. XII. 1763, m. 8. III. 1764.
- Beniam. Gottlieb Iaurovia Siles. P. i 30. IV. 1738.
- Car. Aug. Göttewitz. M. i 31. X. 1772.
- Car. Christ. Iaura Siles. P. idp. 3. XI. 1732.
- Car. Frdr. Marienberg. M. i 27. V. 1809.
- Car. Gottlieb Freyberg. i S 1739.
- Car. Leopold. Friberg. M. i 1. V. 1782, m. b. 2. III. 1785, med. lic. 27. V. 1791.
- Car. Sigism. Lieberwerda S. i 2. X. 1789, dp. Wittenberg.
- Car. Traugott Loebau. Lus. P. i 18. V. 1786.
- Christ. Frdr. Geran. i 23. V. 1766.
- Christ. Gottlob Annaemontan. idp. 6. X. 1732.
- Frdr. Ern. Wieliczka i 12. VI. 1767.
- Hennig** Frdr. Gottlob Thorun. P. i 15. IV. 1799.
- Geo. Ern. Iaurav. Siles. dp. et prom. i S 1719 P 36.
- Geo. Frdr. Iauera-P. idp. 4. VII. 1737.
- Gottlob Ern. Dresden. M. idp. 4. VIII. 1728.
- Ioh. Adam. Geran. i 5. III. 1793.
- Ioh. Augustin. Annaemontan. M. i 9. VI. 1753.
- Ioh. Aug. al. Hennigk Liebenwerden. S. i 15. V. 1778.
- Ioh. Beniam. i im Iuli 1766.
- Ioh. Car. Wallendorf. M. i 9. X. 1761.
- Ioh. Car. Gottfried Klein Zschocher. Merseburg. i 14. IV. 1803.
- Ioh. Christ. Cracau. i 12. VI. 1767.
- Ioh. Christ. Purschenstein. M. i 4. V. 1799.
- Ioh. Christoph. Falckenstein. Thur. M. idp. 30. VII. 1725.
- Ioh. Christoph. Liebenwerden. S. i 17. V. 1742.
- Ioh. Dav. Dresden. M. i 28. V. 1740.
- Ioh. Frdr. Baerenstein. M. i 4. VI. 1771.
- Ioh. Frdr. Finsterwalden. M. i 3. V. 1762.
- Ioh. Frdr. Aug. Dresden. M. i 19. V. 1781, renovavit inscriptionem 31. III. 1789.
- Ioh. Gottfried Goettevico Zizen. M. i 13. V. 1772.
- Ioh. Gottfried Zitta Lus. P. idp. 19. IV. 1723.
- Ioh. Gottlieb Dresden. M. i 23. V. 1788.
- Ioh. Gottlob Wintersdorf. Altenburg. M. i 28. IV. 1806.
- Ioh. Ioach. Lips. M. i 21. IV. 1775.
- Ioh. Mich. Glauchen. M. idp. 31. V. 1720.
- Ioh. Sam. Strela M. idp. 7. X. 1732.
- Ioh. Sim. Dresden. i 22. IV. 1768.
- Ioh. Wilh. Nordhusan. i 27. VIII. 1725, dp. Halle.
- Laur. Gottfried Geran. Var. M. i 37. IV. 1750.
- O. Ioh. Waldendorf. M. i W 1732, dp. 17. III. 1733.
- Tob. Groshartmannsdorf. Siles. P. idp. 13. V. 1724.
- Henniger** Ioh. Car. Lips. M. i 22. VII. 1749.

- Henniger** Wilh. Ludov. Rudelstad. M. i 14. XI. 1732.
- Hennigius** s. Hennig.
- Hennigk** Ioh. Aug. Liebenwerden. S. s. Hennig.
- Hennigkius** Geo. Frdr. Dresden. M., m. a., i 9. VII. 1721, dp. Wittenberg.
- Hennike** Ioh. Aug. Phil. Beuchlinga Thur. s. Hennicke.
- Ioh. Dav. Sangerhusan. s. Hennicke.
- Ludov. Aug. Gottlieb Großenfurra Thur. M. i 15. VI. 1791.
- Hennning**, -gius Andr. Elbing. Boruss. P. idp. 8. V. 1723.
- Car. Andr. Tangermunda March. prom. i S 1715 S 24.
- Car. Sigism. Iavoria Siles. P. i 12. VII. 1734.
- Christ. Ern. Iauera-Siles. P. idp. 25. IV. 1741.
- Gottfried Gedanen. P. i 14. X. 1727.
- Ioh. Elbing. Boruss. dp. et prom. i W 1718 P 10.
- Ioh. Christ. Lauba Lus. dp. et prom. i S 1718 P 43.
- Ioh. Christ. Aug. Coswic. Ascan. S. i 15. IV. 1796.
- Ioh. Christ. Ludov. Coswig. Anhalt. i 21. V. 1770.
- Ioh. Christoph. Schmotzen. Sax. dp. et prom. i W 1718 S 4.
- Ioh. Gottlob Zöschchen. M. i 30. XII. 1801.
- Ioh. Hnr. Meldorf. Ditmars. S. i 11. V. 1735, dp. Hafniae.
- Sam. Gottlob Ligniz. P. i 6. VI. 1735.
- Sigm. Frdr. Seidenberg. Lus. prom. i S 1719 P 92.
- Henninger** Ern. Christoph. Württemberg. B. i 18. IV. 1772, dp. Iena, Erfurt.
- Henningius** s. Henning.
- Hennings** Martin. Nic. Meldorp. Ditmars. S. idp. 1. XI. 1725.
- Henningsen** Pe. Egensund. Schlesvic. i 24. X. 1792, dp. Kiel 1791.
- Henrichsen** Laur. Nidrosia-Norweg. dp. et prom. 1. ¹⁷⁹⁷ i W 1710 S 7.
- Henrici** Beniam. Christ. Niederfrohna M. i 19. V. 1781.
- Car. Frdr. Bernstad. Siles. i S 1739.
- Car. Gottfried Geran. M. i 27. V. 1774.
- Henrici** Car. Gottlob Nooßen. i 17. V. 1777.
- Casp. Christ. Budiša prom. i S 1714 P 63.
- Casp. Gottlob Budiša Lus. i 29. V. 1749, iur. utr. b. extra facultatem 9. IX. 1752.
- Christ. Frdr. Rothenburg. Lus. i 6. VI. 1770.
- Christ. Frdr. Stolpen. M. i 22. V. 1720.
- Christ. Gottfried Budißen. i 21. X. 1778.
- Christ. Gottlob Frohna M. i 22. IV. 1777.
- Dav. Gotthelf Budiša Lus. dp. et prom. i S 1717 P 11.
- Frdr. Casp. Budiša Lus. P. i 20. IV. 1789, dp. Iena.
- Geo. Lignit. Siles. P. idp. 8. X. 1725.
- Gotthelf Aug. Rothenburg. Lus. i 13. VII. 1772.
- Hnr. Gottlob Budiša P. i 11. VI. 1782.
- Ioh. Droßa March. dp. et prom. i S 1714 S 19.
- Ioh. Car. Frdr. Budiša P. i 28. IV. 1796.
- Ioh. Christ. Budißen. P. i 19. V. 1759.
- Ioh. Frdr. Christoph. Gera M. i 19. II. 1765.
- Ioh. Frdr. Guil. Gera i 9. VI. 1770.
- Ioh. Gottfried Goslar. S. i 8. V. 1750.
- Ioh. Gottlieb Budiša Lus. P. idp. 17. IV. 1731.
- Ioh. Gottlieb Budiša P. i 29. V. 1749.
- Ioh. Pe. Budiša Lus. P. i 2. V. 1738.
- Ioh. Pe. Theophil. Budiša P. i 19. V. 1775.
- Henrion** Beniam. Gottlob Haynichen. M. i 16. VIII. 1760.
- Henschelius** Aug. Frdr. Grimmen. M. i 23. VI. 1740.
- Henschen** Iac. Bremen. i ?, med. b. 6. VIII. 1766.
- Henschius** Beniam. Gottlob Livon. s. Hentsch.
- Henschler** Ioh. Iac. Numburg M. i 5. V. 1804.
- Hensel**, -elius Aug. Gottlieb Daubit. Lus. P. i 14. V. 1788.
- Dav. Frdr. Freystad. Siles. P. idp. 29. IV. 1720.
- Hensel** Ern. Hnr. Gottfried Geren. M. i 28. VII. 1780.
- Ern. Salom. Goldberg. P. i 12. V. 1743.
- Gottfried Groebera Misn. dp. et prom. i S 1713 M 103.
- Gottfried Misnen. M. i 15. V. 1784.
- Ignat. Budiša Lus. P. i 14. V. 1805.
- Ioh. Christ. Zittau i 9. V. 1789.
- Ioh. Gottfried Goldberg. P. idp. 20. IV. 1739.
- Ioh. Sam. Döbelen. Misn. dp. i W 1717 M 25, i 1. VIII. 1721.
- Ioh. Siegm. Vratislav. prom. i W 1716 P 57.
- Wolfg. Steinau. P. idp. 10. X. 1724.
- Zachar. Arn. Franconurten. March. prom. i S 1716 S 54.
- Hensgen**, -sigen Car. Aug. Esleben. Numburg. M. i 18. V. 1790, dp. Iena.
- Christ. Leberecht Esleben. M. i 9. VI. 1795, dp. Iena 1792.
- Hentsch** Abr. Gotttreu Livon. S. i 13. X. 1764.
- Beniam. Gottlob al. Henschius Livon. P. i 2. XI. 1753.
- Beniam. Gottlob Livon. S. i 18. VIII. 1764.
- Frdr. Gotthelf Budiša P. i 25. IV. 1761, b. a. und m. 3. III. 1763, archidiacon. Grimmen., phil. dr. semiseularis 4. III. 1813.
- Gustav. Frdr. Grimmen. M. dp. 3. VIII. 1788, i 8. V. 1792.
- Ioh. Gottlieb Budißen. P. i 9. VI. 1751.
- Ioh. Iac. al. Hentschius Budiša Lus. P. i 24. IV. 1742, b. a. 23. XII. 1747, m. 21. II. 1748.
- Ioh. Sigism. Aug. Budiša P. i 9. V. 1787.
- Hentsche** Franc. Xaver. Sonnenwalda Lus. P. i 11. V. 1765.
- Hentschel** Christ. Beniam. Samicen. P. i 4. V. 1743.
- Christ. Gotthelf Leibnicen. M. i 19. V. 1769.
- Geo. Christoph. Schlitting. P. i 25. V. 1745.
- Geo. Wilh. Curia Byruth. B. idp. 28. V. 1721.
- Gotthilf Ephraim Schlichtingsheim. P. i 5. X. 1756.
- Hans Weicherau. Siles. P. i 16. VI. 1798, dp. Frankfurt.

- Hentschel** Ioh. Gottfried Rückersdorf. M. i 1. VIII. 1763, dp. Iena.
— Salom. Steinau. Siles. P. i 18. X. 1720.
- Hentschius** Hnr. Gottlob Strehla M. i 29. V. 1744, b. a. 19. XII. 1750, m. 25. II. 1751.
— Ioh. Iac. Budiša Lusat. s. Hentsch.
- Hentschius** Gottfried Guba Lus. dp. et prom. i W 1719 P 8.
- Hentze** Car. Hnr. Stolberg. Thur. M. i 27. V. 1782.
— Car. Ludov. Frdr. al. Henze Stolberg. S. i 5. V. 1786.
— Ioh. Gottlieb Baruth. B. i 12. V. 1783, dp. Erlangen.
- Henze** Aug. Gottlob Wieha Thur. M. 31. III. 1790.
— Car. Ludov. Frdr. Stolberg. S. s. Hentze.
- Henzenius** Christ. Gottlob Torgau. M. i 3. IX. 1735.
- Henzschel** s. Haentzschel.
- Hepner** Iac. Thorun. Bor. prom. i S 1719 P 71.
- Heppe** Andr. Christ. Vittemberg. S., m. a., i 9. VI. 1727.
- Heptner** Gottfried Wratislav. P. i 4. XI. 1744.
- Herbart** Anton. Christ. Oldenburg. S. i 15. VII. 1765, dp. Göttingen.
— Sigism. Ratisbonen. B. i 21. XII. 1761, dp. Erlangen.
- Herbelsamer** Geo. Christoph. Curien. idp. 5. VII. 1736.
- Herberg** Christ. Frdr. Beyersdorf. P. i 1. IV. 1777.
- Herberger** Traugott Valer. Annaberg. M. i 4. V. 1804.
— Valer. Freiberg. M. i 22. V. 1753.
- Herbert** Ioh. Hermanstad. Transylvan. B. i 7. X. 1808, dp. Göttingen.
— Mich. Herrmannstadt Siebenbürg. al. Herberth i 15. X. 1789.
— Sam. Leschkirch Siebenbürgen. i 15. X. 1789.
- Herberth** Mich. Herrmannstadt. Siebenbürgen. s. Herbert.
- Herbig** Ioh. Dan. Iena Thur. prom. i W 1712 M 69.
- Herbst** Aug. Adolph. Porten. dp. 2. IV. 1803, i 12. X. 1809.
— Car. Frdr. Otterwisch. M. i 11. VII. 1740, dp. Halle 31. III. 1732.
— Car. Ludov. Beundorf. Merseburg. M. i 4. X. 1760.
- Herbst** Christ. Sebniza Misn. dp. et prom. i S 1716 M 48.
— Christ. Frdr. Schleiz. Var. i 3. VIII. 1745.
— Erasm. Otterwisch. dp. 13. V. 1726, i 30. IV. 1727.
— Ern. Constantin. Bendorf. Merseburg. i 10. III. 1768.
— Ioh. Christoph. Hohendorf. M. idp. 19. IV. 1728.
— Ioh. Frdr. Querfurt. S. i 22. X. 1782, dp. Halle.
— Ioh. Gottfried Greiffenberg. P. i 2. V. 1759.
— Ioh. Melch. Hannoveran. Sax. prom. i W 1712 S 14.
— Ioh. Phil. Friedeberg. P. i 18. IV. 1747.
— Quodvultdeus Bendorf. M. i 29. III. 1763.
— Valer. Salom. Bendorf. M. i 22. IV. 1758.
— Valer. Salom. Otterwisch. M. idp. 9. X. 1722.
- Herchet** Car. Hnr. Schlemen. i 14. V. 1789.
- Hercker** Christ. Hayna Misn. prom. i W 1719 M 67.
— Frdr. Christ. Saltzfurt. S. i 8. I. 1739.
- Hercules** Geo. Ehrenfried Sunden. S. i 11. V. 1765, dp. Göttingen.
- Herda** Esaias Valer. Cruciburg. Thur. M. idp. 1. X. 1722.
- Herda a Brandenburg** de Car. Frdr. Guil. Numburg. M. i 28. X. 1765, dp. Halle.
- Herdwig** Car. Frdr. Lips. M. i 6. II. 1781.
- Herfart** Gotthelf Imman. Dresden. M. i im Mai 1766.
- Herfarth** Hnr. Gottlieb Sturza M. idp. 12. VI. 1732.
- Herfort** Gottlob Gryphimontan. Siles. dp. et prom. i W 1719 P 10.
- Herfter** Ioh. Gottfried Koenigshayn. M. i 18. V. 1775.
- Herfurt** Dav. Tob. Wachenheim. M. i W 1732.
- Herfurth** Pe. Mega-Corbech. M. idp. 8. VIII. 1729.
- Hergang** Car. Gottlob Zittau. P. i 20. V. 1797.
- Hergesell** Guil. Ferdin. Lauban. P. i 4. V. 1809.
— Ioh. Christoph. Thimendorf. Siles. i 27. IV. 1776.
- Hergesell** Ioh. Gottlob al. Hergesell Thiemendorf. Siles. P. i 15. IV. 1777.
- Herget** Ioh. Christ. Schneeberg. M. idp. 11. X. 1726.
- Herguth** Hnr. Gottlob Hennersdorf. Lus. P. idp. 29. IV. 1724.
- Hering**, -gius Andr. Traugott Budiša Lus. P. i 17. X. 1760, dp. olim.
— Car. Ferdin. Pirnen. M. i 28. III. 1809.
— Car. Ferdin. Selitien. M. i 20. X. 1807.
— Car. Frdr. Numburg. M. i 10. VI. 1754.
— Car. Gottlieb Schandau. M. i 19. V. 1788.
— Car. Guil. Selitien. M. i 20. X. 1807.
— Car. Hnr. Friberg. i 19. X. 1804.
— Car. Imman. Lauenhayn. Montan. M. i 10. VII. 1795, dp. Wittenberg 1792.
— Car. Sigism. Krumpa. M. i 28. X. 1806, dp. Halle.
— Car. Wilh. Georgiopolitan. M. i 5. VIII. 1734.
— Christ. Traugott Frdr. Plavia Var. M. i 19. VII. 1760.
— Dan. Gottlob Pirnen. M. i 10. X. 1769.
— Frdr. Adolph. Budiša Lus. P. dp. 21. IV. 1783.
— Geo. Frdr. Cygnaea. M. i 9. VIII. 1746.
— Gottfried Plavia Var. M. i 13. VII. 1722, dp. Wittenberg, b. a. und m. 15. II. 1725.
— Gottfried Aug. Crumpa. M. i 15. IV. 1794.
— Gottlob Aug. Budiša Lus. P. i 12. X. 1747, dp. Wittenberg.
— Gottlob Ferdin. Budiša Lus. P. dp. 21. IV. 1783.
— Ioh. Andr. Dresden. M. idp. 23. V. 1725.
— Ioh. Car. Aug. Geithayn. i 19. VII. 1777.
— Ioh. Frdr. Zwickau. M. i 1. VI. 1786.
— Ioh. Gottfried Crumpen. M. i 9. VI. 1775.
— Ioh. Gottlieb Schandau. M. i 15. X. 1759.
— Ioh. Gottlob Frdr. Plavia Var. M. i 14. V. 1750.
— Ioh. Guil. Budiša Lus. P. dp. 21. IV. 1783.

- Hering** Mich. Gottlieb Pirnen. M. dp. 21. VII. 1764.
 — Mich. Gottlieb Pirnen. i 12. V. 1767.
 — Phil. Nic. Soldin. S. i 4. V. 1733.
Heringen, Heeringen de (ab) Adolph. Frdr. Ludov. Thur. M. i 8. V. 1790.
 — Ioh. Hnr. eq. Thur. dp. et prom. 16. I. 1716 M 35.
 — Rudolph. Anton. eq. Thur. dp. et prom. i S 1714 M 143.
Heringius s. Hering.
Heribans Ludov. Theodor. Paris. B., dp. Paris., a. m., iur. utr. lic., in Supremo Paris. Senatu causarum patronus, sodalis Litt. Altißiodoren. et Catalaunen. Societatum honorarius, i 23. IV. 1772.
Herklotz Car. Christ. Sam. Grosröhrsdorf. M. i 18. V. 1797.
 — Gottfried Richstad. M. i 20. VI. 1758.
Herkloz Christ. Sam. Heckendorf. M. i 1. VI. 1765.
Herlet Ioh. Adolph. Moersen. Clivius i 12. XII. 1743, dp. Marburg.
Herlin, -nus Ioh. Pe. Schleusinga Henneberg. dp. et prom. i S 1713 B 28.
 — Ioh. Frdr. Altenburg. idp. 25. X. 1738.
Herling Car. Frdr. Weisenfels. M. i 28. V. 1801.
Herlinus s. Herlin.
Hermann, -mannus, Herrmann (vgl. Herrmann) Aug. Sorau. Lus. dp. et prom. i S 1716 P 4.
 — Aug. Guil. Islebien. S. i 14. V. 1789.
 — Car. Christ. Naßovia Hermundur. M. i 8. VI. 1781.
 — Car. Gottfried Bischofswerda M. i 4. V. 1771, dp. Halle.
 — Car. Gottfried Coldicen. M. i 24. IV. 1791.
 — Car. Gottfried Theodor. al. Herrmann Caemmerwalden. M. i 26. V. 1791.
 — Christ. Aug. al. Herrmann Poetewitz-Cizen. M. i 28. X. 1774.
 — Christ. Ehrenfried Noßena, m. a., prom. i W 1711 M 60.
 — Christ. Frdr. Poetevit. Cicen. M. i 21. II. 1783.
 — Christ. Frdr. Rennersdorf. Lus. P. idp. 14. VIII. 1730.
 — Christ. Frdr. Aug. Foerdersdorf. M. i 15. V. 1773.
Hermann Christ. Gottfried Bernstad. P. idp. 9. X. 1729.
 — Christ. Gottfried al. Herrmann Plavia Var. M. i 19. V. 1747.
 — Christ. Gottfried al. Hermannus Plavia Var. M. i 31. V. 1763, iur. utr. b. 16. XII. 1766, iur. utr. dr. 16. V. 1767.
 — Christ. Gottfried Gottlieb Chemnic. M. i 23. X. 1760.
 — Christ. Gotthold Cammersvalda M. i 15. V. 1752.
 — Christ. Gotthold Cammerswalde. i 11. V. 1789.
 — Christ. Gottlieb Artzberg. M. i 29. IV. 1727.
 — Christ. Ludov. Triptiz. Var. M. i 13. VI. 1740, b. a. und m. 16. II. 1747.
 — Christoph. Frdr. al. Herrmann Schleusingen. B. i 10. V. 1755.
 — Christoph. Hnr. Palaeo Gesniten. S. idp. 20. V. 1737.
 — Dan. Frdr. Arzberg. M. idp. 9. X. 1736.
 — Dav. Frdr. Cygnea M. i 31. V. 1738.
 — Franc. Ern. Gottlieb Hartenstein. M. i 10. VII. 1770.
 — Frdr. Gustav. Turgau. Sax. prom. i S 1718 S 30.
 — Frdr. Wilh. Plavia M. i 20. X. 1733.
 — Geo. Wilh. al. Hermannus Wiersberga Baruth. B. i 28. VI. 1757, dp. Iena.
 — Gottfried Guil. al. Herrmann Lips. dp. 31. III. 1778, i 26. IX. 1795, iur. utr. b. 5. IV. 1799, iur. utr. lic. 12. XII. 1800, phil. dr. et liberal. art. m. 19. II. 1801, iur. utr. dr. 24. X. 1803.
 — Gotthold al. Heermann Lichtenberga (Gorlitio-) Lus. dp. et prom. i W 1711 P 26, b. a. und m. 13. II. 1716.
 — Gottlieb Plauen. M. s. Ioh. Gottlieb.
 — Gottlob Frdr. St. Michaelis Friberg. M. i 1. XI. 1781.
 — Guil. Frdr. Livon. S. i 21. IV. 1809.
 — Hnr. Aug. al. Herrmann Niederfrohna M. i S 1739.
 — Hnr. Salom. Niederfrohna M. i 11. X. 1738.
 — Iac. Hnr. Lips. M. i 13. V. 1771.
 — Ioh. Bischofswerda prom. i S 1714 M 182.
Hermann Ioh. Anton. Islebien. S. i 29. IV. 1738, b. a. und m. 13. II. 1744.
 — Ioh. Aug. al. Hermannus Bischofswerda M. i 13. V. 1746.
 — Ioh. Bernhard. Curien. B. i 6. VII. 1782.
 — Ioh. Christ. Chemnit. M. i 15. VI. 1756.
 — Ioh. Christ. Adam. al. Hermannus Herzberg. S. idp. 24. X. 1738.
 — Ioh. David al. Heermann Goerlic. P. i 6. V. 1743, b. a. und m. 24. II. 1746.
 — Ioh. Frdr. al. Hermannus Lips. M. i 1. V. 1786, iur. utr. b. extra facultatem 22. XI. 1788, m. diplomatic. 25. II. 1789, iur. utr. dr. extra facultatem 16. VIII. 1792.
 — Ioh. Gottfried Alt-Gesniz. Sax. (Iesnicio Sax.) idp. 20. V. 1728, b. a. 30. XII. 1730, m. a. 8. II. 1731.
 — Ioh. Gottfried al. Herrmann Lips. dp. 10. IX. 1777.
 — Ioh. Gottfried Plavien. M. idp. 5. X. 1733.
 — Ioh. Gottfried Iac. al. Hermannus Lips. M. i 27. IV. 1786, m. diplomatic. 10. III. 1791.
 — Ioh. Gotthelf al. Herrmann Cammerswalden. M. i 7. VI. 1759.
 — Ioh. Gottlieb Goerliz. P. i 10. VI. 1735.
 — Ioh. Gottlieb (Gottlieb) al. Herrmann Plauen. M. idp. 17. V. 1741, b. a. im Dec. 1744, m. 25. II. 1745.
 — Ioh. Gottlieb Schleusingen. Henneberg. B. i 16. IV. 1761.
 — Ioh. Hnr. Schleusingen. M. i 18. V. 1751.
 — Ioh. Hnr. Sorau Lus. P. i 10. V. 1783.
 — Ioh. Iac. Hnr. al. Herrmann Forsfelda Brunsvic. S. i 2. X. 1754, iur. utr. b. extra facultatem 10. IV. 1767, m. diplomat. 18. II. 1768, iur. utr. dr. extra facultatem 16. XI. 1769.
 — Ioh. Ludov. Aug. Danckera Pymont. S. i 2. VI. 1775, dp. Rinteln.
 — Ioh. Ludov. Hnr. al. Herrmann Foerdersdorf. M. i 20. V. 1775.
 — Ioh. Wilh. Hartmansdorf. M. i 15. X. 1746.
 — Ioh. Zachar. Torgau. M. i 18. V. 1748.
 — Rudolph. Hnr. Numburg. M. i 20. V. 1740.

- Hermann** Zachar. Zwickau. M. idp. 3. VI. 1730.
- Hermann** ab Ioh. Gustav. Hnr. Vindobonen. B. i. 19. V. 1786.
- Hermann** Adolph. Hnr. Susaten. S. i 30. IX. 1735.
- Gualter. Ignatius Hildesien. S. idp. 2. V. 1721.
- Hermannus** s. Hermann.
- Hermeling** Frdr. Hanoveran. S. i 21. IX. 1725, dp. Halle.
- Hermenthal** Ioh. Geo. Martisburg. prom. i S 1715 M 157.
- Ioh. Gottfried Martisburg. dp. et prom. i S 1718 M 95.
- Ioh. Wilh. Martisburg. dp. et prom. i S 1719 M 114.
- Hermes** Ioh. Car. Frdr. Gorlic. P. i 3. VII. 1784.
- Ioh. Frdr. Gottlieb Barbyen. S. i 30. V. 1787, dp. Wittenberg.
- Ioh. Gottfried Barbyen. M. i 14. VI. 1745.
- Ioh. Gottfried Siles. P. (Barbien.) i 22. IX. 1783.
- Paul. Breslau. P. i 13. V. 1807.
- Phil. Gottlob Sam. Gorlit. Lus. P. i 11. V. 1790.
- Hermet** Ioh. Franc. Lugdun. Gall. dp. et prom. i S 1717 B 16.
- Hermisdorf** Christ. Gottlob Glauchau M. i 22. IV. 1782, dp. Wittenberg, Halle R. Schutz 1778.
- Hermisdorff** a Car. Adolph. Gottlieb eq. S. i 15. IX. 1744.
- Herold** Adolph. Traugott Budiſa P. i 2. V. 1782.
- Aug. Geo. Car. Islebien. i 29. III. 1803.
- Aug. Ionathan Briesnitio M. i 15. V. 1792.
- Beniam. Gottlieb Zittau. P. i 10. V. 1787.
- Christ. Conradsdorf. M. i 2. VI. 1746.
- Christ. Anton. Freystad. Siles. P. idp. 17. V. 1737.
- Christ. Gottlieb Plaua M. i 11. X. 1780.
- Christ. Mich. Merseburg. M. i 26. IV. 1754, iur. utr. b. extra facultatem 22. IV. 1765, iur. utr. dr. extra facultatem 23. V. 1765.
- Christoph. Frdr. Weisenseen. i 23. V. 1777.
- Christoph. Gottlieb Anspach. prom. i W 1712 B 10.
- Herold** Dan. Bernhard. Lips. M. i 8. X. 1785, iur. utr. dr. extra facultatem 20. III. 1804.
- Dav. Gottlob Herzberg. Siles. dp. et prom. i S 1716 P 24.
- Frdr. Aug. Valer. Briesnitio M. i 11. V. 1790.
- Guil. Islebien. S. i 15. IX. 1804.
- Imman. Liebegott Briesnitio M. i 3. V. 1785.
- Imman. Victor Bernburg. S. i 21. X. 1764, dp. Halle.
- Ioh. Beniam. Burgstad. M. idp. 9. X. 1736.
- Ioh. Christ. Sproewiz. Lus. P. i 4. V. 1751.
- Ioh. Christ. Winckela Thur. M. i 26. X. 1789, dp. Iena.
- Ioh. Christoph. Hamburg. i 7. VI. 1773.
- Ioh. Geo. Gorlic. i 22. VI. 1772.
- Ioh. Hnr. Hamburg. S. i 2. VI. 1762.
- Ioh. Hnr. Teichela Thur. dp. et prom. i W 1714 M 71, b. a. und m. im Febr. 1720.
- Ioh. Sam. Oberlungvic. M. i 25. VI. 1740.
- Heroldt** Christ. Frdr. Cizen. M. i 31. I. 1746.
- Ludov. Mart. Kinttingen. Franc. B. i 15. X. 1800.
- Herpich** Theophil. Beniam. Haynen. i 5. X. 1772.
- Herr**, -rrius Christ. Burchard. Cochstad. Halberstad. S. i 19. XI. 1745.
- Ern. Ludov. Altenburg. M. idp. 23. V. 1737.
- Frdr. Car. Lips. M. i 2. IX. 1743.
- Geo. Car. Altenburg. M. idp. 27. IV. 1728.
- Hnr. Aug. Altenburg. M. idp. 23. V. 1737.
- Ioh. Christ. Frdr. Altenburg. idp. 16. VI. 1732.
- Ioh. Geo. Lips. M. i 4. V. 1761.
- Ionathan Gottfried Lauban. Lus. P. i 17. X. 1745.
- Herrfarth** Car. Eduard. Dresden. M. i 26. IV. 1809.
- Herrfurth** Ioh. Geo. Wilh. Darmstad. B. idp. 21. X. 1727.
- Herrgesell** Ioh. Gottlob Thiemen- dorf. s. Hergesell.
- Herrgott** Ioh. Albert. Gunzenhusan. prom. i S 1714 B 16.
- Ioh. Albert. Laubendorf. Anspac. i 30. IV. 1776.
- Herrich** Christoph. Aug. Ratisbon. B. i 27. IX. 1780.
- Ioh. Aug. Misenen. M. i 18. V. 1787.
- Ioh. Ern. Gottfried al. Herrichen Ratisbonen. B. i 12. VI. 1754, b. a. und m. 24. II. 1757.
- Theodor. Aug. Ratisbonen. B. i 27. IX. 1790.
- Herrichen** Ioh. Ern. Gottfried Ratis- bonen. B. s. Herrich.
- Herrichen** a Nic. Aug. Ratisbonen. B. i 30. IV. 1746.
- Herries** Ioh. Car. Londin. Anglus S. i 24. XI. 1796.
- Herrius** s. Herr.
- Herrlein** Ioh. Smalcalden. B. idp. 15. IV. 1723.
- Herrlen** Ioh. Frdr. Ottinga Suev. prom. i W 1714 B 11.
- Herrlich** Christoph. Beniam. Ca- mentio Lus. P. i 24. II. 1789, dp. Wittenberg.
- Erdmann. Kleinwangen. Thur. M. i 2. III. 1774.
- Ioh. Christ. Leucopetraeus M. i 8. VI. 1733.
- Ioh. Geo. Cament. dp. 3. II. 1777, i 21. V. 1779.
- Herrling** Christ. Frdr. Oberndup- stad. Thur. M. i 4. X. 1745.
- Herrlitz** Ioh. Dan. Knautnaundorf. M. i 13. X. 1780.
- Herrmann**, -mannus (vgl. Her- mann) Adolph. Gottlob Loebau. P. i 18. I. 1781.
- Beniam. Dan. Lesna P. idp. 29. IV. 1733.
- Car. Adolph. Gottfried Lips. M. dp. 27. I. 1785.
- Car. Aug. Chemniz. M. i 14. VI. 1775.
- Car. Aug. Heburg. i 6. II. 1778.
- Car. Frdr. Lips. M. i 31. III. 1796.
- Car. Gottfried Berlstad. Siles. P. i 27. XI. 1728.
- Car. O. Ferdin. Budiſa P. i 13. V. 1803.
- Christ. Car. Weida Var. M. i 10. V. 1782.
- Christ. Frdr. Bernstad. Lus. P. i 12. VI. 1759.
- Christ. Frdr. Freiberg. M. idp. 10. XI. 1727.
- Christ. Frdr. Königstein. M. i 11. VI. 1791.
- Christ. Frdr. Leoberg. Siles. P. i 2. V. 1733, dp. Francfurti 1731.

- Herrmann** Christ. Frdr. Torgau. M. idp. 16. VII. 1720.
- Christ. Gotthelf Friberg. M. idp. 30. VIII. 1729.
- Christ. Gottlieb Roswin. dp. et prom. i S 1714 M 62.
- Christ. Gottlob Weyda M. i 7. VI. 1763, dp. Iena.
- Christ. Hnr. Wolckenstein. M. i 23. V. 1760.
- Christ. Hnr. Gottfried i 26.V.1783, dp. Halle.
- Christ. Ludov. Coburgo Franc. B. i im Aug. 1723, dp. Halle.
- Christoph. Imman. Reinsdorf. M. i 27. IX. 1799.
- Dav. Dresden. M. i 21. X. 1733.
- Elias Portewitz. Thur. M. i 3. I. 1772.
- Ephraim Trocedorf. Lus. P. idp. 1. V. 1724.
- Frdr. Mittweiden. s. Frdr. Guil. Mittweiden.
- Frdr. Aug. Goerlic. P. i 10. V. 1786.
- Frdr. Christ. Chemnic. M. i 2. V. 1764.
- Frdr. Eman. Cöthen - Ascan. i 15. IX. 1744.
- Frdr. Ern. Oberlichtenau. Lus. P. i 24. V. 1802.
- Frdr. Guil. (Frdr.) Mittweiden. i 22. II. 1793, phil. dr. et liberal. art. m. 7. II. 1799.
- Frdr. Wilh. Isleben. S. i 26. XI. 1742.
- Geo. Hnr. Freyberg. M. i 14. VI. 1764.
- Gottfried Mittweiden. M. idp. 5. V. 1729.
- Gottlob Lauba Lus. dp. et prom. i S 1711 P 32.
- Gottlob Loebau. Lus. P. i 20. IV. 1742.
- Gottlob Frdr. Görliß. Lus. i 6. VI. 1770.
- Gottlob Frdr. Oberoppurg. M. i 28. V. 1795.
- Guil. Gottlieb Bischofswerden. i 30. V. 1770.
- Hnr. Gottfried Numburg. M. i 29.V. 1745.
- Hnr. Leopold Deßau. Anhalt. S. i 20. XI. 1721, dp. Halle.
- Ioh. Lobstad. M. i 1. VI. 1780.
- Ioh. Aug. Deßau. Anhalt. prom. i S 1717 S 46.
- Herrmann** Ioh. Christ. Dresden. M. i 20. VI. 1748.
- Ioh. Christ. Wolckenstein. M. idp. 20. V. 1724.
- Ioh. Christoph. Numburg. dp. et prom. i S 1711 M 74.
- Ioh. Frdr. Koenigstein. M. i 28. V. 1781, iur. utr. b. extra facultatem 22. XII. 1784, iur. utr. dr. extra facultatem 25. VI. 1793.
- Ioh. Frdr. Kunzendorf. Siles. P. i 25. IV. 1780.
- Ioh. Frdr. Torgau. S. i 4. XI. 1740, dp. Wittenberg 1738.
- Ioh. Frdr. Gottlob Vinarien. M. i 3. X. 1796.
- Ioh. Geo. Ploena Holsat. prom. i S 1714 S 49.
- Ioh. Gottfried Dresden. M. i 22. III. 1746.
- Ioh. Gotthelf Chemnit. M. i 19. V. 1758, med. b. 17. VII. 1762, m. diplom. 3. III. 1763, med. dr. 30. V. 1763.
- Ioh. Gotthelf Chemnic. M. i 10. I. 1765.
- Ioh. Gottlieb Annaburg. M. i 6. V. 1796.
- Ioh. Gottlieb Chemniz. M. idp. 6. V. 1721.
- Ioh. Gottlieb Lips. M. i 20. X. 1749, dp. Halle.
- Ioh. Gottlieb Püchau. M. i 3. X. 1758.
- Ioh. Gottlieb Isr. Isleben. S. i 26. V. 1755, dp. Halle.
- Ioh. Gottlob Friberg. M. i 23. V. 1744.
- Ioh. Hnr. Chemnic. M. i 14. V. 1774.
- Ioh. Hnr. Guil. Senftenberg. M. i 10. V. 1794.
- Ioh. Paul. Lobitcen. M. i 23. V. 1795.
- Ioh. Theodor. Geitheno M. i 7. XII. 1744.
- Ioh. Theodoric. Lorenzkirchen. M. i 23. V. 1780.
- Israel Theophil. Gustav. Kloschwitz. Var. M. i 24. X. 1807.
- Sam. Ephraim. Lisa P. i 17. IV. 1742.
- Stephan. Gottlob Alexand. Boianova Pol. i 4. V. 1768, dp. Francfurti 1766.
- Theophil. Roitzschen. S. i 17. X. 1752.
- Herrmannus** s. Hermann und Herrmann.
- Herrnsdorf** Gottlob Kaufbach. M. i 2. XI. 1808.
- Ioh. Gottfried Dresden. M. i 28. I. 1762, dp. Wittenberg.
- Herrschel** Christ. Guil. Euseb. Dornburg. S. i 11. XI. 1749, dp. Halle.
- Herschel** Car. Adolph. Lips. dp. 13. X. 1800.
- Car. Christ. Pirnen. i 6. VI. 1792.
- Ioh. Christ. Euseb. Rötha. M. i 18. XII. 1780.
- Hersen** Ern. Aug. Brunsvic. S. i W, dp. 17. XI. 1732.
- Iac. Christ. Brunsvic. S. idp. 16. V. 1730.
- Ioh. Frdr. Brunsvic. S. idp. 16. V. 1730.
- Hertel**, -elius Aug. Gotthelf Ern. Rosiz. Altenburg. M. i 14. VI. 1751.
- Aug. Hnr. Pegau. i 25. X. 1804.
- Car. Aug. Lips. dp. 22. XII. 1723, i W 1732.
- Car. Gottlob Glauchen. M. i 10. II. 1774.
- Christ. Aug. Schneeberg. M. i 3. V. 1728.
- Christ. Frdr. Iahnsdorf. M. i 31. V. 1726, dp. Wittenberg.
- Christ. Hnr. Lips. Misn. dp. i W 1714 M 7.
- Christlieb Leberecht Kirchberg. M. idp. 16. IV. 1739.
- Ern. Gotthold Elsterberg. Var. M. i 2. V. 1785.
- Frdr. Beniam. Lips. dp. 22. XII. 1723, i 29. IV. 1730.
- Frdr. Ern. Rositien. M. i 6. VII. 1751.
- Frdr. Guil. Mich. Berga Var. i 25. X. 1802, dp. Iena.
- Gotthold Beniam. Bufendorf. i 2. X. 1766.
- Gottlob Frdr. Olbernhau. M. i 20. VI. 1754.
- Gottlob Salom. Zwicau. dp. et prom. i S 1714 M 86, b. a. 26. XI. 1718, m. 16. II. 1719.
- Imman. Ern. Kirchberg. M. idp. 2. VI. 1741, b. a. im Dec. 1744, m. 25. II. 1745.
- Ioh. Abr. Wurzen. M. i 22. IV. 1735.
- Ioh. Aug. Zwicau. i 2. V. 1793.

- Hertel** Ioh. Car. Abr. Wurcen. i 3.V. 1768.
 — Ioh. Christ. Lips. dp. i W 1714 M 29.
 — Ioh. Frdr. Cygnea Misn. dp. et prom. i S 1713 M 128.
 — Ioh. Frdr. Ienen. i 20. IX. 1740, dp. Iena 23. V. 1732.
 — Ioh. Geo. Frdr. Ansbach. B. i 26. IV. 1780.
 — Ioh. Gotthilf Zwickau. M. i 12. VII. 1764.
 — Ioh. Gottlieb Altenburg. prom. i W 1712 M 73.
 — Ioh. Gottlieb Chemnitien. i 7. X. 1776.
 — Ioh. Gottlieb Cygnea Misn. dp. et prom. i W 1719 M 57.
 — Ioh. Gottlob Lips. s. Haertel.
 — Ioh. Gottlob Wurzen. M. i 20. IV. 1791.
 — Ioh. Phil. Bipontin. i 14. VIII. 1767.
 — Nathanael Car. Leisnic. M. i 26. III. 1801.
 — Theodor. Imman. Cygneus M. idp. 16. VI. 1732.
 — Traugott Christoph. al. Haertel Schneberg. i 20. V. 1767, med. b. 21. VIII. 1771, med. lic. 3. VII. 1772.
Hertius Ioh. Cornel. Wezlar. B. i 30. V. 1733, dp. Gießen 1727.
Hertling Frdr. Iac. Stolberg. M. i 20. X. 1798.
 — Ioh. Christ. Frdr. Isleben. S. i 6. V. 1749.
Hertrampf Gottlob Graefenhayn. P. i 21. IV. 1769.
Hertsch Ioh. Gottlieb Merseburg. M. i 30. III. 1752.
Herttrich Ioh. Frdr. Langenau. Lus. i 7. V. 1789.
Hertung Car. al. Hertwig Albertshayn. M. idp. 28. V. 1728.
Hertwick Dav. Vratislav. Siles. dp. et prom. i S 1712 P 18.
Hertwig Aug. Gottfried Mariaemontan. M. i 1. VIII. 1757.
 — Car. Albertshayn. M. s. Hartung.
 — Christ. Gottlob Haynen. M. idp. 2. VIII. 1721.
 — Christoph. Hnr. Marienberg. M. i 30. V. 1738.
 — Frdr. Gottlieb Laehna Siles. P. i 12. X. 1763.
 — Hieron. Gottlieb Lips. i 20. X. 1772.
Hertz Mich. Eberhard. Buccau. M. i S 1739.
Hertzberger Car. Aug. Lutzena M. i 31. XII. 1726.
 — Ioh. Frdr. Lutzena M. idp. 5. X. 1722.
Hertzner Christoph. Bonaventura Norimberg. Franc. i 3. XI. 1744, dp. Altdorf.
Hertzog Andr. Budiša P. i 17. V. 1727.
 — Aug. Tobias Tennstad. Thuring. s. Herzog.
 — Imman. Leberecht Iaur. Siles. s. Herzog.
 — Ioh. Christoph. Niederoderwitz. Lus. P. i 3. X. 1740.
 — Ioh. Gottlieb (-Theophil.) Lips. s. Herzog.
 — Ioh. Theodor. Martisburg. M. i 29. I. 1745.
 — Sam. Gottlob Gryphberg. Siles. P. i 2. X. 1758.
Hervey Christoph. eq. Angl. S. i 2. X. 1754.
Herz Amschel Deßau. S. i 4. V. 1786.
 — Christ. Traugott Gorlic. P. i 30. IV. 1774.
 — Elean. Deßau. i 13. VII. 1767.
 — Ioach. Deßau. S. i 4. V. 1786.
 — Ioh. Sam. Radmeritien. Lus. P. i 22. VII. 1794, dp. Iena.
Herzberg Car. Phil. Gedanen. P. i 27. V. 1751, dp. Königsberg.
 — Car. Wendelin. Butstad. Thur. M. i 3. VI. 1749.
 — Frdr. Christoph. Eric. Wismar. S. i 3. VI. 1778, dp. Kiel.
 — Ioh. Hnr. Iac. Lips. M. i 26. VI. 1780.
Herzeele ab Cornel. Amstelodam. i 18. X. 1802, dp. Helmstedt.
Herzinger Frdr. Aug. Dresden. i 2. VI. 1792.
Herzog Abr. Christ. Halen. S. i 18. II. 1740.
 — Aug. Rudolph. Martisburg. M. i 18. VI. 1737, dp. Wittenberg.
 — Aug. Tob. al. Herzog Tennstad. Thur. prom. i S 1716 M 130.
 — Car. Aemilius Christ. Altengonturin. i 13. VI. 1767.
 — Car. Aug. Merseburg. i 17. IV. 1776.
 — Car. Christ. Rudolph. (-Frdr.) Merseburg. M. i 12. III. 1806,
Herzog.
 med. b. 5. XI. 1808, med. lic. examinat. 22. XII. 1810.
 — Car. Frdr. Glauchau. dp. 28. XI. 1781, i 25. X. 1799, dp. olim et Wittenberg.
 — Car. Frdr. Greußen. M. i 6. VII. 1737, dp. Iena.
 — Christ. Tenstad. M. i 27. VI. 1743.
 — Christ. Aug. Ebersbach. Lus. P. i 27. IV. 1799.
 — Christ. Aug. Zitta Lus. prom. i S 1719 P 62.
 — Christ. Gottlieb Seidenberg. Lus. i 24. V. 1773.
 — Christ. Gottlob Seidenberg. Lus. P. i 12. V. 1806.
 — Christoph. Rudolph. Lips. M. i 25. II. 1729.
 — Frdr. Erdmann. Merseburg. M. i 15. X. 1779.
 — Frdr. Traugott Koenigsbruck. M. i 23. IV. 1758.
 — Gottfried Ianrovia P. i 11. X. 1724, dp. Wittenberg.
 — Hnr. Christoph. Svinofurt. B. i 8. VI. 1753, dp. Erlangen.
 — Imman. Leberecht al. Herzog Iaura Siles. dp. et prom. i S 1716 P 47.
 — Ioach. Ern. Zittau. P. i 13. X. 1762.
 — Ioh. Car. Erdmann. Martisburg. M. i 9. X. 1753.
 — Ioh. Ern. Zittau P. i 27. VI. 1737, dp. Wittenberg.
 — Ioh. Gotthelf Camenz. Lus. P. i 23. X. 1757.
 — Ioh. Gottlieb Camenz. P. i 13. VI. 1757.
 — Ioh. Gottlieb (-Theophil.) al. Herzog Lips. M. i 17. VI. 1799, med. b. 24. III. 1802, med. lic. examinat. 28. XII. 1808.
 — Moritz Frdr. Martisburg. M. idp. 20. III. 1739.
 — Wilh. Aug. Tennstad. M. i 4. XI. 1752.
Hesberg de (a) Christ. Ludov. M. i 30. X. 1738, dp. Iena.
 — Frdr. Ioh. Wilh. eq. Franc. B. i 17. X. 1726.
Heseler Zachar. Christ. Cotbus. Lus. P. i 14. V. 1738.
Hesemann Gottlob Sigism. Weißenfels. M. i 14. X. 1745.

- Hesler** Christ. Rudolph. Pretzschendorf. M. i 18. V. 1773.
 — Ioh. Mich. Saalfeld. B. s. Heßler.
Hesler de (ab) s. Haeseler de.
Hespius Ioh. Frdr. Mitoa Curon. dp. et prom. i W 1710 S 6.
Heß Christ. Car. Lauban. P. i 17. IV. 1780.
 — Gasper. Tigurin. i 6. V. 1744.
 — Ioh. Guil. Schlessingen. B. i 15. V. 1797.
 — Ioh. Car. Gothan. s. Heße.
Heße Aug. Frdr. Rochliz. M. i 22. V. 1761.
 — Bernhard. Marckkroehliz. M. i 21. V. 1757.
 — Car. Christ. Lips. M. dp. 30. III. 1785, i 25. IX. 1786.
 — Car. Hnr. Marbacen. prope Noßen M. i 23. VI. 1809.
 — Christ. Stolpen. M. idp. 12. X. 1726.
 — Christ. Frdr. Knautnaundorf. M. idp. 17. VII. 1737.
 — Christ. Gottfried Lips. M. idp. 4. V. 1733.
 — Christ. Gottlob Rochlitz. M. i 14. VI. 1763.
 — Christ. Hnr. Dresden. M. i 30. V. 1763.
 — Christ. Sam. al. Heßus Pegau. Misn., m. a., prom. i S 1717 M 102.
 — Christoph. Frdr. Rocken. M. i 16. VI. 1727.
 — Franc. Christoph. Bruchalen. B. i 6. VII. 1778, dp. Göttingen.
 — Frdr. Adolph. Doelizen. ad Salam M. i 3. V. 1753.
 — Frdr. Gottfried Andr. Trebren. Hohenstein. M. i 28. IV. 1763, dp. Halle.
 — Frdr. Guil. Rochlic. M. i 23. V. 1766.
 — Geo. Reinhard. Cotbus. P. idp. 23. VI. 1731.
 — Gottfried Paul. Arnstad. Thur. M. idp. 25. IV. 1729.
 — Imman. Gros-Roersdorf. Misn. dp. et prom. i S 1716 M 78.
 — Ioh. Andr. Leberecht Isleben. i 11. V. 1789.
 — Ioh. Bernhard. Märckroelien. M. i 27. III. 1791.
 — Ioh. Car. al. Heß Gothan. i 10. V. 1770.
 — Ioh. Christ. Sam. Merseburg. M. i 21. V. 1762.
- Heße** Ioh. Dan. Pegau. M. i 4. VI. 1762.
 — Ioh. Frdr. Grosgottern. i 28. V. 1777.
 — Ioh. Frdr. Rohrsdorf. dp. et prom. 23. X. 1715 M 31.
 — Ioh. Frdr. Sebniz. M. i 27. VI. 1747.
 — Ioh. Frdr. Gotthilf Neukirchen. prope Martisburg M. i 9. V. 1795.
 — Ioh. Geo. Lips. dp. 24. IV. 1724, i 29. I. 1726.
 — Ioh. Geo. Sebnizen. M. i 6. V. 1738.
 — Ioh. Gottfried al. Heßus Dresden. idp. 26. V. 1736.
 — Ioh. Gottlieb Numburg. i 21. VI. 1776.
 — Ioh. Hnr. Christ. Gothan. M. i 26. V. 1752.
 — Ioh. Hnr. Gottlieb Prestewitien. prope Libenwerdam S. i 7. V. 1801.
 — Ioh. Nic. Billeben. Thur. M. i 9. V. 1727.
 — Ioh. Paul. Gottfried Gelinda S. i 15. X. 1742.
 — Ludov. Ern. Wilh. al. Heßen Gothan. M. i 19. X. 1753.
 — Ludov. Frdr. Rudolstad. i 4. XI. 1801, theol. stud. phil., dr. et liberal. art. m. 28. II. 1805.
 — Mich. Gotthold Leucopetraeus i 3. IV. 1773.
 — Paul. Glinda Magdeburgen. S. i 9. IV. 1782.
 — Theodor. Sigism. Cotbus. Las. P. i 2. V. 1738.
- Heßelbarth** Ioh. Geo. Martisburg. M. i 2. IX. 1771.
Heßen Geo. Flensburg. S. i 19. VI. 1725, dp. Kiel.
 — Ludov. Ern. Wilh. Gothan. s. Heße.
Hessen-Darmstadt von Landgraf Ludwig, Serenißimus Princeps haereditar. domus Haßiae Darmstadt. B., i 18. XI. 1795.
Hessen-Kassel von Landgraf Guilielmus, Princeps hereditarius Haßiae, i 22. V. 1793, dp. Marburg.
Heßius Christ. Aug. Delicien. M. i 5. VII. 1764.
Heßler, -erus Bernhard. Frdr. Greisen. Schwarzburg. M. i 8. VI. 1765.
- Heßler** Car. Frdr. Torgau. dp. 4. X. 1774.
 — Ioh. Car. Colochavia S. dp. 23. VI. 1808, i 18. IV. 1809.
 — Ioh. Car. Gottfried Lips. M. i 11. IV. 1763.
 — Ioh. Mich. al. Hesler Saalfeld. B. i 9. VI. 1764, m. diplomat. 17. II. 1774.
Heßler de s. Haeseler de.
Heßlerus s. Heßler.
Heßling Frdr. Gottlieb Greusen. Schwartzburg. M. i 22. IV. 1763, dp. Jena 1760.
Heßling de Ioh. Frdr. Aug. Heburg. i 18. X. 1794.
Heßus Christ. Sam. Pegau. Misn. s. Heße.
 — Ioh. Gottfried Dresden. s. Heße.
Hetsschel Christ. Ern. Northusan. Thur. prom. i W 1712 M 51.
Hetschold Ferdin. Severin. Lips. M. i 8. VII. 1720.
 — Geo. Christoph. Martisburg. M. i 20. IX. 1769.
 — Iust. Gottlieb Lips. dp. 17. X. 1715 M 5, i 4. X. 1730, b. a. 29. XII. 1732, m. 4. III. 1734.
Hetsted Ioh. Mich. Arnstad. M. idp. 14. VI. 1728.
Hetter Hnr. Wilh. Wirtemberg. i 19. V. 1767.
Hettling Gerhard. Halberstad. S. i 21. X. 1721, dp. Helmstad.
 — Seth Gerhard. Hedersleben. Halberstaden. S. idp. 20. X. 1723.
Hettlinger Ioh. Edenburg. Hungar. i 25. V. 1767.
Hetzehen Christoph. Adolph. Muhlhusan. M. i 21. V. 1764, dp. Jena 1761.
Hetzel Gottfried Wilh. Halen. i 5. IV. 1773.
 — Ioh. Gottfried Fano St. Alberti. M. i 10. VI. 1748.
 — Ioh. Gottlieb Halen. i 23. IX. 1768.
 — Ioh. Guil. i 24. XII. 1780, dp. Halle.
Hetzer Car. Theophil. Christ. Altstadt. Vinar. M. i 14. I. 1806.
 — Ioh. Hnr. Car. Isenacen. M. i 24. V. 1748.
 — Ioh. Hieron. al. Hezer Lips. dp. 13. X. 1725, i 18. IV. 1741, b. a. und m. 13. II. 1744, iur. utr. b. extra facultatem 6. XI. 1747, iur. utr. dr. extra facultatem 23. I. 1749.

- Hetzer** Wilh. Eman. Gottlieb al. Hezer Isenac. M. i 21. IV. 1755, dp. Iena.
- Heubach** Gottlob Gebardsdorp. Lus. P. i 10. VI. 1752.
- Heubelius** Ioh. Bernhard. Norimberg. i 19. XII. 1737.
- Heuber** Ioh. Christoph. Pe. Winds-pach. Onoldin. B. i 3. XI. 1782, dp. Erlangen.
- Heublein** Phil. Iac. Hnr. Coburg. i S 1739.
- Heubner** Christ. Aug. Leonhard. Schwarzenberg. M. i 29. VI. 1778.
— Gottfried Leonhard. Schwarzenberg. i 2. V. 1744.
— Ioh. Leonhard. Lauterbach. dp. 19. III. 1782.
— Ioh. Leonhard. Oberlichtenau. M. i 15. V. 1786.
— Ioh. Leonhard. Schwarzenberg. M. i 22. IV. 1752.
— Ioh. Leonhard. Schwarzenberg. M. i 7. VI. 1784.
- Heucher** de Ioh. Frdr. i?, iur. utr. b. extra facultatem 31. III. 1731.
- Heuchlerus** Gottfried Hasulacen. Var. M. i 24. VII. 1762.
- Heucke** Ludov. Eric. Aug. Ebeleba Thur. i 17. IX. 1787.
- Heuckenroth**, -rot, -rott, Heucke-rot, -roth Christ. Gebhard Priesteblich. M. i 25. I. 1729.
— Christ. Sam. Priesteblich. M. i 28. VI. 1726.
— Ioh. Christ. Priesteblich. M. dp. 23. VII. 1750, i 29. XII. 1760.
— Ioh. Gottlieb Priesteblichio Martisburg. (Misn.) prom. i W 1716 M 97, b. a. 10. VI. 1719, m. 20. II. 1721.
- Heucking** de s. Heyking de.
- Heue** Frdr. Wilh. Schilda S. i 29. IV. 1763.
- Heuffel** s. Heiffel.
- Heugel** Ioh. Iac. Ratisbona dp. et prom. 2. XII. 1715 S 4.
- Heumann** Dav. Numburg. M. i 4. VI. 1728, dp. Iena.
— Gotthilf Frdr. Lobenstein. M. i 31. V. 1749.
- Henn** Car. Geo. Teuditz. Thur. M. i 20. IV. 1797, med. b. 15. II. 1800.
— Car. Gottlieb (-Theophil.-) Sam. Dobrilug. Lus. P. i 24. IV. 1788, iur. utr. b. extra facultatem 21. III. 1791.
- Heun** Geo. Hnr. Teuditz. M. i 14. X. 1803.
— Ioh. Car. Dobrilug. dp. 15. V. 1785.
— Ioh. Car. Schildau. M. i 16. V. 1754.
- Heune** Car. Hnr. Dresden. dp. et prom. i S 1717 M 20.
- Heunich** Dan. Guil. Bened. Coethen. S. i 20. IV. 1807, dp. Halle.
- Heunisch**, -ischius Ioh. Frdr. Rudolstadt. M. i 17. V. 1726, dp. Iena.
— Ioh. Frdr. Svinfurt. i 26. X. 1743, dp. Iena.
- Heupel** Gotthelf Salom. Lichtenau. Lus. P. i 4. VI. 1738.
— Gottlieb Christ. Lichtenau. P. i 1. V. 1738.
— Gottlob Sam. Lichtenau. Lus. P. idp. 9. V. 1733.
- Heus** Christ. Frdr. Geran. M. i 28. IV. 1735.
— Mathi. Argentinien. i 18. X. 1746.
- Heusch** Gerard. Nic. Hamburg. S. i 19. X. 1762.
- Heuschkel**, -elius Aug. Frdr. Pegau. i 12. IX. 1776.
— Gottfried Ern. Friburg. M. i 21. X. 1749.
— Ioh. Bernhard. Numburg. M. i 20. III. 1750, dp. Iena.
— Ioh. Car. Pegau. M. i 14. IV. 1746.
— Ioh. Christ. Pegau. M. i 29. IV. 1757.
— Ioh. Frdr. Pegau. M. i 15. X. 1742.
— Ioh. Traugott Frdr. Seßen. i 29. VIII. 1809.
- Heuser** Pe. Dan. Eyderstad. Holsat. prom. i S 1712 S 37.
- Heusinger** Ern. Geo. Christ. Ham-burg. i 19. V. 1770.
- Heuß** de Geo. Walther. Memmingen. B. i 2. X. 1781.
- Heuthausen** de Geo. Maximil. Kaltenbriesnitz. Siles. i 20. X. 1802.
- Hevelke** Ioh. Car. Thorun. P. i 8. V. 1786.
- Hewelke** Christ. Iac. Gedanen. i 23. V. 1770.
- Hey** Gottlob Frdr. Oelsnit. i 11. V. 1776.
— Pe. Hnr. Otterndorf. Hannoveran. S. i 14. X. 1751.
- Heyberg** Christoph. Gottfried Martisburg. dp. et prom. i W 1719 M 42.
- Heyde** Car. Beniam. Camentio Lus. P. i 19. IX. 1787.
- Heyde** Ioh. Dan. Zetteriza M. i 27. IV. 1734.
— Ludov. Iac. Neustad. (Rudis-bronna-) Franc. B. i 23. X. 1748, a. b. und m. W 1752.
- Heyde** von der Balthas. Erdmann. eq. Lus. P. idp. 6. VI. 1725.
- Heydeck**, Haydeccius Frdr. Ru-dolph. Numburg. M. i 16. V. 1722, dp. Wittebergae.
— Gottlieb Hnr. Numburg. M. i 19. VI. 1756.
- Heydeck** de Gustav. Adolph. Deßau. S. i 16. VI. 1807.
- Heydel** Hnr. Traugott Radeberg. M. i 18. V. 1805.
— Ioh. Beniam. Langenbach. i 14. V. 1789.
- Heydemann** Ioh. Christ. Iuterboc. S. i 8. X. 1765.
- Heyden**, Heiden, Heydenius Christ. Gottlob Hirschfeld. M. i 25. V. 1771.
— Christ. Gottwald Hirschfeld. M. i 20. V. 1769.
— Christ. Gottwald Hirschfeld. M. i 29. X. 1802.
— Geo. Frdr. Hirschfeld. M. idp. 13. IV. 1722.
— Gottlob Frdr. Hirschfeld. M. i 26. V. 1804.
— Gottwald Hirschfelda Var. M. idp. 31. V. 1728.
— Ioh. Ern. Beerenwald. M. dp. et prom. i S 1719 M 94.
- Heyden** de Dominic. Moeno Franco-furt. i 26. X. 1734, dp. Marburg.
- Heydenhan** Car. Hnr. Lebus. March. S. i 7. VI. 1748.
- Heydenius** s. Heyden.
- Heydenreich** Adolph. Hnr. Dres-den. M. i 7. XII. 1756.
— Aug. Hnr. Ludov. Dahma S. i 2. IV. 1792.
— Beniam. Car. Hnr. s. Car. Hnr.
— Car. Frdr. Aug. Schafstad. i 22. II. 1773.
— Car. Hnr. (Beniam. Car. Hnr.) Dresden. M. i 16. V. 1783, dp. Wittenberg, iur. utr. b. extra facultatem im Apr. 1784, iur. utr. dr. extra facultatem 19. V. 1785.
— Car. Hnr. al. Heidenreich Stolpen. M. i 17. IV. 1782, m. 10. II. 1785.
— Frdr. aus dem Chursächsischen Thüringen i 29. V. 1789.

- Heydenreich** Frdr. Erdmann. Aug. Martisburgen. s. Heidenreich.
 — Geo. Frdr. Lips. dp. i W 1714 M 16.
 — Gottlob Adolph. Hnr. Vinarien. M. i 10. V. 1731, dp. Iena 30. IV. 1729.
 — Gottlob Frdr. Thalheim. M. i 15. VII. 1726, dp. Wittenberg.
 — Gottlob Hnr. Stolpen. M. i 6. X. 1788.
 — Guil. Hnr. Stolpen. M. i 16. III. 1788.
 — Hnr. Christoph. Graiza Var. M. i 1. IV. 1751.
 — Ioh. Casp. Vratislav. Siles. P. idp. 25. V. 1724.
 — Ioh. Frdr. Longosalißan. M. i 26. VI. 1751, dp. Iena.
 — Ioh. Frdr. Sangerhusan. s. Heidenreich.
 — Ioh. Gottlob Lips. dp. i W 1714 M 36.
 — Ioh. Hnr. Christ. Stolpen. M. i 4. V. 1784, iur. utr. b. extra facultatem 19. II. 1788.
 — Ludov. Rudolph. Gotha Thur. dp. et prom. i S 1717 M 92.
 — Rudolph. Aug. Christ. Longosalißan. M. i 25. X. 1749, dp. Iena.
Heyder, -erus (vgl. Heider) Car. Gottlob Ehrenreich Zschocken. Montan. M. i 14. VII. 1797.
 — Christ. Ern. Lauchstad. M. i 29. IV. 1749.
 — Christ. Gottlob Zschirlen. M. i 25. V. 1758.
 — Christoph. Aug. Lips. i 6. XI. 1794, dp. Iena.
 — Guil. Traugott Zschoken. M. i 12. V. 1798.
 — Ioh. Gottlieb Wratislav. Siles. i 5. V. 1744.
 — Ioh. Hnr. Guil. Lübbena Lus. i 7. V. 1777.
Heyder de Franc. Leopold. eq. Siles. Strehlen. prom. i S 1712 P 46.
Heyderus s. Heider und Heyder.
Heyderich Christ. Gottlieb Nicke- risio Lus. P. i 3. V. 1779.
 — Hnr. Gottfried Reinemann. Greiz. Var. M. i 30. IV. 1781.
Heyding de Bened. Sigism. eq. Cur- land. i 16. VI. 1766.
Heydius Ioh. Augustin. Rudis- bronna Baruth. B. i 11. VI. 1754, dp. Halle 1753.
- Heydler** Gottfried Großgrimmen. M. i 25. IX. 1778.
 — Gottfried Poserna Leucopetraens M. i 17. IX. 1762.
Heydrich, -chius Car. Hnr. Gott- fried Torgau. M. i 27. V. 1791.
 — Christ. Dav. Schladebacen. M. i 5. IX. 1765.
 — Geo. Gersdorffen. prope Lauban Lus. dp. et prom. i S 1713 P 34, pastor Podelwicen., b. a. und m. 16. II. 1718.
 — Ioh. Christ. Querfurt. S. i 2. VI. 1747.
 — Ioh. Florian. Varnstadt. Querfurt. M. i 24. V. 1762.
 — Ioh. Geo. Schladebach. M. i 16. V. 1759.
Heydricus Christ. Gottlob Horn- burg. Mansfeld. S. dp. 15. X. 1784.
Heye Albr. Anton. Quedlinburg. i im Dec. 1733.
 — Ioh. Aug. Quedlinburg. S. i 4. V. 1745.
 — Ioh. Frdr. Aug. Lips. M. i 8. II. 1785.
Heyer Car. Frdr. Alschleben. Franc. B. i 14. V. 1720.
 — Car. Frdr. Greiz. Var. M. i 15. V. 1784.
 — Christoph. Gottlieb Ronneburg. M. i 17. VI. 1765, dp. Iena.
 — Frdr. Guil. Liebertwolkwic. M. i 20. III. 1797.
 — Gottlieb Leberecht Penig. M. i 19. V. 1742.
 — Gottlieb Leberecht Wolkau. M. i 21. V. 1785.
 — Ioh. Adolph. Lips. Misn. dp. et prom. i S 1716 M 81.
 — Ioh. Geo. Freiberg. M. i 24. V. 1753.
 — Ioh. Gottfried Lips. M. i 30. VIII. 1754.
 — Ioh. Gottfried Mutzschen. M. idp. 30. IV. 1729.
 — Theophil. Verda M. i 26. VII. 1756.
Heyking, Heucking de Car. Cur- land. P. i 8. V. 1802.
 — Car. Magn. Phil. Curon. P. i 14. X. 1803, dp. Göttingen.
 — Frdr. Curland. P. i 8. V. 1802.
 — Frdr. Guil. Phil. Curon. P. i 20. VIII. 1788.
 — Pe. Curland. P. i 8. V. 1802.
Heyking gen. Loewenstein a Guil. Curon. i 22. IX. 1770.
- Heyl** Ioh. Geo. Berdac. Grabfeld. Franc. i 28. VI. 1773.
Heyland Achat. Ludov. Appen- burg. Palaeo March. dp. et prom. i S 1713 S 4.
 — Anton. Aug. Lips. prom. i W 1712 M 46.
 — Car. Gottfried Wickeroden. Thur. M. idp. 13. X. 1721.
 — Hnr. Gottfried Lips. prom. i S 1715 M 144, b. a. und m. 11. II. 1723.
 — Ioh. Sigism. Dresden. M. idp. 23. II. 1741.
 — Ioh. Wilh. Sondershusan. M. idp. 10. VII. 1731.
Heyler Ioh. Gottlieb Brega Siles. P. idp. 26. VII. 1729, med. b., bittet am 29. VIII. 1732 um die Erlaub- niss, sich um den Doctorgrad in der med. Facultät bewerben zu dürfen.
Heylmann Ioh. Frdr. Dithmars. S. i 7. X. 1749, dp. Halle.
Heym Car. Aug. Bernhard. Mei- ningen. B. i 6. IV. 1785, dp. Iena.
 — Car. Gottlieb Lieberosa Lus. i 18. X. 1792, dp. Wittenberg 1788.
 — Christ. Gottlob Lieberosa Lus. i 20. IV. 1793.
 — Geo. Anton. al. Heimius Liebe- rosa P. i 4. V. 1743.
 — Herm. Frdr. Suhla B. idp. 17. V. 1731.
 — Ioh. Gottlieb Suhla B. i 28. IV. 1723, dp. Iena.
 — Ioh. Hnr. Frdr. Keilroda Franc. B. i 1. V. 1775.
 — Ludov. Aug. Schleusinga Franc. i 17. V. 1773.
 — Mich. Frdr. Erdmann. Lieberosa P. i 12. IV. 1780.
Heymann Car. Hamburg. S. i 11. V. 1795.
 — Car. Ern. Lips. dp. 15. XI. 1779, i 30. IV. 1795.
 — Christ. Gottlob Leisnic. M. i 9. VII. 1774, iur. utr. b. extra facultatem 30. VII. 1779, iur. utr. dr. extra facultatem 28. X. 1779.
 — Christoph. Langhennersdorf. M. s. Haymann.
 — Conr. Traugott Bornen. M. i 30. V. 1775.
 — Ern. Gottlieb Breslau. P. i 1. V. 1781, dp. Halle.

- Heymann** Franc. Traugott Ferdin. Numburg. M. i 14. V. 1803.
 — Ioh. Christoph. Budiſa Lus. dp. i S 1711 P 6.
 — Ioh. Geo. Radeberg. M. i 22. IV. 1772.
 — Sam. Gottfried Dresden. M. i 6. V. 1755.
- Heyme** (vgl. Heime) Christ. Ephraim Guben. P. i 31. V. 1808.
 — Christ. Gotthelf Guben. Lus. P. i 5. V. 1804.
- Heymert** Gottlob Sigism. Fridrichsstad. M. i 14. VI. 1775.
 — Hnr. Traugott Leberecht Dresden. M. i 3. VI. 1785.
- Heynau** Aug. Gottlieb Lips. dp. 21. XII. 1771.
- Heyne** Aemil. Christoph. O. Islebien. M. i 26. VI. 1783, dp. Halle.
 — Car. Frdr. Guil. Klepzig M. i 28. IV. 1809.
 — Christ. Frdr. Dresden. i 28. X. 1778.
 — Christ. Gottfried Martisburg. M. i 2. V. 1808.
 — Christ. Gottlob al. Heynius Chemnitien. M. i 7. VI. 1748, m. diplomat. 24. II. 1757, potentissimo Britanniae Regi ab secretis rei iudiciariae consiliis, eloquentiae et poeseos professor in Academia Georgia Augusta, phil. dr. semi-saecularis 12. II. 1807.
 — Christ. Gottlob Waldhem. M. i 21. V. 1778.
 — Christ. Leberecht Leubena M. i 16. VI. 1773.
 — Frdr. Adolph. Leuben. M. i 15. X. 1795.
 — Frdr. Albert. Geo. Islebien. i 23. III. 1776.
 — Gottfried Martin. Roteburg. Lus. P. i 28. VI. 1756.
 — Gottlob Salom. Dresden. M. i 14. V. 1791.
 — Ioh. Christ. Hoeckendorf. Misn. dp. et prom. i S 1716 M 84.
 — Ioh. Gottfried Martisburg. M. i 23. IX. 1771.
 — Ioh. Gottlieb Lips. M. i 16. V. 1775.
 — Martin. Christ. Rügenwalda S. idp. 13. VII. 1729.
 — Sam. Christ. Ambros. Leuben. M. i 22. IV. 1779.
- Heynel** Ioh. Hnr. Numburg. i 20. VI. 1726, dp. Iena.
- Heynemann** Christ. Adolph. Maur. Misnen. M. i 12. V. 1796.
 — Christ. Ehrenreich Stürza M. idp. 14. IV. 1731.
 — Leberecht Theodor. Lips. M. i 15. X. 1729.
- Heyner** Frdr. Christ. Burgwerben. M. i 17. IV. 1782, iur. utr. dr. extra facultatem 5. VI. 1794.
- Heyners** Ioh. Gottfried Rippicha Cizen. M. i 23. V. 1808.
- Heynicke** Mich. Hagenest. M. i 18. II. 1750.
- Heynig** Ioh. Gottlob Plavien. Var. M., m. a., i 14. II. 1796, dp. Wittenberg.
- Heynitz**, Heiniz de Car. Hnr. Ludov. eq. M. i 20. V. 1775.
 — Christ. Gottlob Adolph. Herrenhut. P. i 19. X. 1795.
 — Frdr. Gottlob Benno M. dp. 15. X. 1788.
 — Geo. Ern. eq. Misn. dp. et prom. i W 1712 M 25.
 — Ioh. Frdr. eq. Misn. dp. et prom. i W 1712 M 36.
- Heynius** Beniam. Traugott Sagan. Siles. P. i 6. V. 1752.
 — Christ. Gottlob Chemnitien. s. Heyne.
 — Ioh. Christ. Crumbac. (Chemnitio-) M. i 5. VI. 1744, b. a. und m. 21. II. 1748.
- Heym** Ioh. Christoph. Greifswald. Pomer. S. i 11. I. 1782.
- Heynold** Ioh. Gottlob Zeschwitz. i 16. IV. 1778.
- Heyse** Ioh. Chrysostom. Cizen. dp. et prom. i S 1715 M 103.
 — Math. Frdr. Colberg. Pomer. S. i 12. XI. 1725, dp. Rostock.
- Heysing** Ludov. Ioh. Gottfried Zicen. M. i 14. V. 1773.
- Hezel** Geo. Christ. Regiomontan. Franc. B. i 2. V. 1738.
- Hezer** s. Hetzer.
- Hichtel** Traugott Leberecht Schrapela Mansfeld. S. i 13. XII. 1726.
- Hickadirius** Ioh. Frdr. Kirchscheidungen. M. i 17. IX. 1754.
- Hickmann** Adam Hnr. Plavia M. i 10. V. 1735.
 — Christ. Gunther. Osnabrüg. S. i 12. V. 1727.
 — Esaias Numburg. dp. 8. VIII. 1729, i 13. V. 1730.
- Hickmann** Frdr. Gottlieb Pirnen. M. i 25. V. 1759.
 — Guil. Hnr. Dobeneck. Var. i 8. VI. 1768.
 — Ioh. Theodor. Quackenbrück. Westphal. S. idp. 28. IX. 1733.
 — Wilh. Hnr. Plauen. Var. i 13. V. 1732, dp. Iena.
- Hiebner**, -erus Christ. Annaberg. M. i 27. IV. 1788.
 — Christ. Frdr. Annaeberg. M. i 18. VI. 1743.
 — Frdr. Gottlieb al. Hübner Annaeberg. M. i 20. VI. 1746, med. b. 16. VIII. 1749, med. lic. 25. VI. 1751.
- Hiecke**, -ck Christ. Ferdin. Lützen. i 10. II. 1794.
 — Christ. Hnr. Lucen. M. i 15. X. 1787.
 — Ioh. Anton. Gotthelf Lucen. M. i 15. X. 1787.
- Hielscher** Ioh. Dan. Lignit. Siles. P. i 14. V. 1784.
- Hiemann** Geo. Nic. Ratisbon. B. idp. 18. V. 1726.
- Hienzsch** Ioh. Gottfried Mocreana M. i 14. IV. 1808.
- Hiepe** Christ. Gottfried Sangerhusa Thur. dp. et prom. i S 1716 M 53.
 — Ioh. Christ. Riestad. Thur. dp. et prom. i S 1716 M 85.
 — Ioh. Christoph. Riestad. Thur. dp. et prom. i S 1716 M 91.
 — Ioh. Frdr. Gros-Simmeran. Thur. M. idp. 28. X. 1724.
- Hieretzberger** Ioh. Guil. Scharzinga Bav. i 21. XII. 1767.
- Hieronymi** Christ. Andr. Boianova P. i 29. VI. 1751.
- Hiersche** Ioh. Christ. Merseburg. M. i 24. III. 1807.
- Hietsch** s. Hitsch.
- Hilbentius** Mich. Burga Lus. P. i 12. V. 1779.
- Hilbert** Car. Gotthelf Wolkensten. M. i 29. V. 1782.
 — Christ. Dan. Rübena M. idp. 5. VI. 1736.
 — Gotthilf Frdr. Annaemontan. M. idp. 2. VI. 1741.
- Hilbrant** de Franc. Ditmar. Ignat. Leoberg. Siles. P. idp. 24. X. 1727.
- Hildebrand** Aug. Car. al. Hildebrandt Schaafstad. i W 1786.
 — Aug. Phil. al. Hildebrandt Schaafstad. i W 1786.

- Hildebrand** Car. Beniam. al. Hildebrandt Dresden. M. i 24. X. 1795.
 — Car. Frdr. Ortrand. i 23. V. 1766.
 — Casp. Wratisslav. Siles. dp. et prom. i S 1713 P 16.
 — Christ. Gottlieb Oschaz. M. i 10. IV. 1764.
 — Christ. Gottlieb (-Theophil.-) Guil. Pforta M. i 8. V. 1809, phil. dr. et liberal. art. m. 21. II. 1814.
 — Christ. Gottlob Lauban. P. i 8. V. 1787.
 — Christ. Theophil. Guil. Pforta M. s. Christ. Gottlieb Guil. Pforta M.
 — Conr. Mecklenburg. dp. 8. V. 1741.
 — Conr. Witteberg. prom. i W 1716 S 17.
 — Frdr. Guil. Loebau P. i 22. IV. 1801.
 — Geo. Gottfried Pirnen. M. i 20. X. 1749.
 — Gottfried Frdr. Schafstad. i 10. XI. 1777.
 — Gotthelf Baerenfels. M. i 16. X. 1791.
 — Gotthelf Frdr. Dresden. M. i 24. IV. 1742.
 — Gotthelf Hnr. Dresden. M. i 17. VII. 1801.
 — Gottlob Frdr. Lips. M. i 26. IV. 1743.
 — Ioh. Adolph. Gottlob Pirnen. P. i 27. VI. 1778.
 — Ioh. Aug. al. Hildebrandt Dresden. M. i 29. IV. 1785.
 — Ioh. Car. Sam. Wartenberg. Siles. P. i 19. III. 1782, dp. Halle 1780
 R. Heislero, med. b. 21. VI. 1783.
 — Ioh. Conr. Witteberg. S. i 19. VII. 1741.
 — Ioh. Dan. Ortrand. M. idp. 5. X. 1731.
 — Ioh. Ern. Schaafsted. Merseburg. M. i 12. IV. 1783.
 — Ioh. Frdr. Islebien. S. i 2. XI. 1752.
 — Ioh. Frdr. Eman. Merseburg. i 2. I. 1795.
 — Ioh. Gottfried Islebien. M. i 21. VIII. 1764, dp. Halle 1761.
 — Ioh. Gottfried Zerbig. M. i S 1739.
 — Ioh. Theophil. Islebien. S. i 23. V. 1778, dp. Halle.
 Hildebrandt s. Hildebrand.
 Hildenhagen Frdr. Christoph. Ezlebio Thur. i 8. IV. 1805.
- Hildenhagen** Ioh. Casp. Weißensea Thur. M. i 15. VI. 1742.
 Hildner Gottfried Nebra Thur. M. idp. 12. X. 1720.
 — Gottlob Nebra Thur. dp. et prom. i S 1716 M 71.
 Hilger Aug. Gotthelf Dresden. prom. i W 1716 M 64.
 Hilischer Christ. Gottlieb Bernsted. Siles. dp. et prom. i S 1716 B 13, b. a. 27. XI. 1717, m. 16. II. 1718.
 Hill Bartholom. Ludov. Stolpa Pom. prom. i S 1718 S 24.
 Hille Aug. Ern. Leucopetraeus (Weisenfels.-) M. i 21. IV. 1749, i 7. VI. 1753.
 — Christ. Lauba Lus. dp. et prom. i S 1715 P 14.
 — Christ. Ehrenfried Lauba Lus. P. i 27. V. 1750.
 — Christ. Gottlob Elistrowerden. M. i 24. IV. 1742.
 — Ferdin. Aug. Guelpherbytan. S. idp. 14. V. 1737.
 — Frdr. Leberecht Bareya Magdeburg. S. i 5. V. 1742, dp. Halle.
 — Gottfried Lauban. Lus. P. idp. 5. V. 1723.
 — Herm. Aug. Stadthagen. Westphal. dp. et prom. i W 1719 S 5.
 — Ioh. Geo. Gothan. i. 21. XI. 1737.
 — Ioh. Traugott al. Hillius Zodelen. Lus. P. i 3. V. 1747, b. a. 21. XII. 1748.
 Hillen Ioh. Christoph. Ludov. Griffsted. M. i 15. VI. 1737, dp. Iena.
 Hiller Aug. Ferdin. Falkenstein. i 14. I. 1778.
 — Christ. Gottfried Noßa Misn. dp. et prom. i W 1719 M 37.
 — Christ. Gottlob Hirschfeld. Thur. M. i 17. II. 1797.
 — Frdr. Adam. Lips. M. i 25. VII. 1781.
 — Frdr. Balthas. Chemnicen. M. idp. 21. IV. 1723.
 — Gottlob Frdr. Chemnitz. i 18. XI. 1778.
 — Ioh. Gottfried Lips. dp. 13. X. 1725, i 27. X. 1741.
 — Ioh. Hnr. Lips. dp. 25. VII. 1781, i 14. VII. 1789.
 Hillert Car. Hnr. Stoetteriten. i 10. IV. 1805.
 Hillig Car. Adam Gottlieb Leiliz. M. i 31. I. 1797, inscriptionem renovavit suam.
- Hillig** Car. Hnr. Dresden. M. i 9. X. 1752.
 — Christ. Frdr. Annaeberg. dp. i W 1716 M 3, i 12. X. 1720.
 — Christ. Gottfried Lips. dp. 17. IV. 1793, i 22. V. 1794, iur. utr. b. 20. V. 1800, iur. utr. lic. 11. XII. 1801, iur. utr. dr. 29. III. 1805.
 — Christ. Gottlieb Rochlicen. M. i 4. V. 1784.
 — Furchtegott Leberecht Zschaizen. M. i 28. V. 1749.
 — Ioh. Frdr. Lommatsch. M. i 10. VI. 1754.
 — Ioh. Gottlieb Boden. M. i 8. VI. 1759.
 Hilliger Car. Frdr. Wolckenstein. Montan. i 10. VI. 1773.
 — Car. Gottfried Gorlicen. Lus. P. i 17. IV. 1769.
 — Gall. P. i 17. XI. 1738.
 — Gottlieb Frdr. Chemnicen. M. i 24. IV. 1753.
 — Imman. Beniam. Giesmannsdorf. P. i 18. V. 1746.
 — Ioh. Gottfried Freiberg. M. i 28. X. 1733.
 — Ioh. Gotthelf Coldizen. Misn. prom. i S 1719 M 151.
 — Ioh. Hnr. Chemnizen. M. i 8. V. 1751.
 — Ioh. Sebast. Chemnicen. Misn. prom. i S 1712 M 154.
 Hillinger Ioh. Gottlieb Goldberg. dp. et prom. i W 1716 P 41.
 Hillius Ioh. Traugott Zodelen. s. Hille.
 Hillmann Ioh. Christoph. Hoyerswerda P. i 15. XI. 1752.
 Hillmer Gottlob Frdr. Lips. M. idp. 27. IV. 1731.
 Hilmer Ioh. Frdr. Dresden. M. i 16. X. 1745.
 Hilmers Dav. Luc. Stralsund. i 10. V. 1770.
 Hilner, -erus Abel Frdr. Rubeina M. i 19. V. 1787.
 — Beniam. Seth Rubeina M. i 9. V. 1801.
 — Christ. Abel Borna dp. i S 1718 M 6, prom. i W 1718 M 52.
 — Ioh. Gottfried Gelena Misn. prom. i S 1713 M 197.
 — Ioh. Mathi. Rubeina M. i 8. V. 1793.
 — Paul. Christ. Dresden. M. i 17. V. 1752.

- Hilner** Paul. Christ. Waldhem. M. i 12. VI. 1783.
 — Sam. Gottfried Gelena Misn. prom. i S 1713 M 208.
 — Sim. Jonathan Rubeina M. i 19. V. 1787.
- Hilpert** Ioh. Aug. Sangerhusan. i 4. XII. 1778.
- Hilscher** Dav. Christ. Palaeo-Dresden. dp. 11. III. 1727, i 17. V. 1727, b. a. W 1727, m. 16. II. 1730.
 — Frdr. Christ. Dresden. M. idp. 29. IV. 1730, b. a. und m. 4. III. 1734.
 — Geo. Melch. Zobten. Siles. P. idp. 6. X. 1741.
 — Ioh. Frdr. Auerswald. M. idp. 10. V. 1737.
 — Ioh. Frdr. Frankenberg. i 13. X. 1770, m. 17. II. 1774, theol. b. 13. IV. 1777.
 — Ioh. Frdr. Spremberg. P. i 15. X. 1754, dp. Iena 1752.
 — Ioh. Martin. Spremberg. Lus. dp. 6. V. 1721.
- Hilse**, -sius Ioh. Traugott Zschopau. M. idp. 13. VII. 1722.
 — Ioh. Traugott Zshopau. M. i 5. V. 1780.
- Hiltemann** Ioh. Christoph. Vratislav. P. i 21. VIII. 1749.
- Himler** Christ. Gottlieb Laucha M. idp. 14. V. 1726.
 — Christoph. al. Himmler Laucha M. i 21. X. 1740, b. a. und m. 16. II. 1747.
- Himmelreich** Christ. Nic. Curon. P. i 15. X. 1783, dp. Königsberg.
- Himmer** Clem. Wencesl. Confluentia B. i 14. V. 1806, med. b. 9. V. 1810, med. lic. examinat. 27. II. 1811.
- Himmler** Car. Christoph. Bärwalden. (Beerwalden. -) M. dp. 23. VI. 1759, i 17. V. 1775.
 — Christ. Frdr. Leberecht Beerwalden. M. dp. 17. V. 1775, i 25. IX. 1776.
 — Christoph. Laucha Misn. s. Himler.
 — Ioh. Gottlob Misenen. M. i 31. V. 1765.
- Hinckel** Christ. Frdr. Schettan. M. i 6. V. 1790.
 — Christ. Gottfried Mariaemontan. M. idp. 5. VI. 1721.
- Hindenburg** Car. Aug. Lips. dp. 4. I. 1795.
- Hindenburg** Car. Frdr. Dresden. M. i 21. V. 1757, m. a. diplomat. 14. II. 1771.
 — Car. Hnr. Markkleeberg. M. i 2. IX. 1794.
 — Ern. Eduard Lips. M. dp. 24. VII. 1798. Filius evadas docto patre dignus, et huius Eximium semper stes, vigeasque decus!
 — Frdr. Guil. Lips. M. i 21. IV. 1808, med. b. 19. IX. 1810, phil. dr. et liberal. art. m. diplomat. 4. III. 1813.
 — Guil. Frdr. Lips. dp. W 1790.
 — Ioach. Dan. Wittstoch. March. S. idp. 12. V. 1721.
- Hindorf** Christ. Car. Hettstad. Mansfeld. S. i 3. X. 1782.
- Hinlin** Leonhard. Frdr. Hirschberg. Siles. i 17. X. 1743.
- Hinsch** Christ. Valentin. Hamburg. S. i W 1731.
- Hintz** Iac. Frdr. Neidenburg. Boruss. P. i 12. X. 1764, dp. Regiomontii 1753.
- Hintzke** Car. Ludov., iudiciorum capitanei Piltinen. aßeßor, i 1. VI. 1744.
- Hintzmann** Ioh. Frdr. Dobbertin. Mecklenburg. i 8. X. 1767.
- Hintzsch**, -tzschkius Dav. Hnr. Wurcen. M. i 13. V. 1748.
 — Ioh. Christ. Wurzen. M. idp. 17. VIII. 1722.
- Hinzke** Car. Gottlob Lauba Lus. P. i 8. V. 1760.
- Hippius** Bernhard. Gottfried Zschopau. M. i 29. IV. 1754.
 — Christ. Adolph. Mulbusan. M. i 29. VI. 1730, dp. Wittenberg.
 — Ioh. Gotthold Neukirchen. M. i 20. X. 1806.
 — Ioh. Gotthold Tschopau. M. i 9. VI. 1757.
- Hirche** Beniam. Gottlob Lauba Lus. P. i 5. V. 1778.
 — Christoph. Frdr. Laucha Lus. i 24. IV. 1776.
 — Geo. Kohlfurt. Lus. i 18. V. 1773.
- Hirling** Stephan. Schaesburg. Transylvan. P. i 25. X. 1752.
- Hirsch** Car. Christ. Hersbruc. Nor. B. i 19. XI. 1727, dp. Altdorf. 21. X. 1723.
 — Dav. Schleusingen. B. Iudaeus i 19. IX. 1775.
- Hirsch** Geo. Christoph. Onoldin. B. i 5. V. 1750, dp. Altdorf.
 — Geo. Iac. Brunswic. S. i 5. V. 1735.
 — Geo. Ludov. Onoldin. B. i 5. V. 1750, dp. Altdorf.
 — Ioach. Frdr. Brunsvic. idp. 12. X. 1736.
 — Ioh. Christoph. Goslar. Sax. prom. i S 1716 S 33.
 — Ioh. Gottfried Dippolswald. M. i 21. VII. 1734.
 — Ioh. Gottfried Strauchen. M. i 19. VII. 1760.
 — Mich. Christ. Hersbruc. Noric. i W 1735.
 — Nathanael Vilna Pol. i 10. X. 1793.
 — Selig Magdeburg. i 12. I. 1803.
- Hirschfeld** Christ. Caius Laur. Holsat. i 8. VI. 1768.
- Hirschhoff**, -of Christ. Gottlieb Loebau. Lus. P. i 22. IV. 1752.
 — Gottlob Aug. Loebau. P. i 3. V. 1782.
 — Ioh. Christoph. Loebau. dp. et prom. i S 1718 P 45.
- Hirschstein** Math. Frankfurt ad M. B. idp. 11. VIII. 1723.
- Hirseman** Ioh. Gottlieb Lignit. Siles. P. i 3. VIII. 1769.
- Hirt** Christ. Gottlieb Lißa Pol. i 25. X. 1777.
 — Geo. Frdr. Langensalzen. i 25. VI. 1767.
- Hirte** Ioh. Christoph. Grünberga Siles. P. i 10. V. 1738.
- Hischenbeck** Hnr. Aug. Nienstadt. M. i 9. II. 1754.
- Hitsch** Geo. Media Transylvan. dp. 25. VI. 1771, i 15. IV. 1772.
 — Mich. Megyesio Transylvan. i 14. V. 1770.
- Hittner** Frdr. Untersteinach. Byruth. B. i 17. XII. 1776.
- Hitzer** Frdr. Guil. Sagan. Siles. P. i 16. IV. 1785.
- Hlawatsch** Ioh. Mich. Hungar. P. i 29. IV. 1782, dp. Iena.
- Höber** Ioh. Gottfried Ciza dp. et prom. i S 1714 M 119.
- Hobian**, -anus Christ. Erdmann. Loebau. Lus. P. i 7. V. 1751.
 — Ioh. Meschwiz. Lus. dp. et prom. i S 1719 P 42.
- Hoch**, -chius Car. Abr. Casp. Lips. M. i 24. IV. 1762.
 — Ioh. Frdr. Aug. Lips. M. i 26. V. 1758.

- Hochauf** Joseph. Car. Iac. Neuenzellen. P. i 27. IV. 1796, dp. Iena.
- Hochberg de (ab) illustrissimus comes** (vgl. d. folg.) Theophil. Ioh. Ludov. Siles. P. i 3. V. 1774, dp. Halle.
- Hochberg de comes, baro de Fürstenstein** Hanns Hnr. i 15. IX. 1722.
- Hochheim** Car. Gottlob Longosaliſan. M. i 14. V. 1806.
— Ioh. Andr. Schaafſtad. Merseburg. i 8. IV. 1805.
- Hochheimer** Car. Frdr. Aug. Kirchberg. i 7. V. 1768.
— Car. Frdr. Aug. Kirchberg. B. i 8. X. 1790.
— Geo. Phil. Lips. M. i 29. VII. 1771. Cum mercaturam exerceret, delctus.
— Ioh. Phil. Hohenloen. i 15. IV. 1735.
- Hochius** s. Hoch.
- Hochmuth** Christ. Gottlieb Kirchberg. M. i 5. XI. 1800.
— Christ. Nathanael Schneeberg. M. idp. 18. VI. 1721.
— Christ. Nathanael Thalhem. M. i 2. IX. 1760.
— Christ. Nathanael Zschorlavia dp. i S 1716 M 9, b. a. 6. VI. 1722, m. 11. II. 1723.
— Christ. Theophil. Kirchberg. M. i 27. V. 1768.
— Gottfried Leberecht Misenen. M. idp. 20. V. 1741.
— Gottlob Frdr. Zschorlau. M. i 24. V. 1737, dp. 1724.
— Ioh. Gotthelf Kirchberg. M. i 6. V. 1774, m. 13. II. 1771.
— Ioh. Gotthold Kirchberg. M. i 26. XI. 1781, dp. Halle 1780, R. Heistlero.
— Ioh. Gottlieb Zschorlau. M. i 30. IV. 1728.
- Höchstädt** Casim. Ioh. Hnr. Samovia S. i 24. V. 1745.
— Christ. Car. Samovia S. i 24. V. 1745.
- Höchstaetter** Geo. Phil. Windsheim. i 25. IV. 1766.
- Höchster, Hoechster** Dan. Gottfried Gedan. P. i 8. X. 1737, dp. Regiomontii.
— Hnr. Eduard. Gedanen. P. i 13. X. 1774, m. diplomat. 10. II. 1780.
- Hock de Ferdin.** Aug. Leopold. eq. Lus. P. i 4. VII. 1743.
- Hock de** O. Gottlob eq. Siles. P. i 4. V. 1742.
- Hockauff** Anton. Mariental. Lus. P. i 11. VI. 1756, dp. Prag.
- Hockel** Ioh. Frdr. Dresden. dp. 18. VI. 1731, i 13. VI. 1732.
- Hockof** Nathanael Geibsdorf. Lus. M. i 29. IV. 1776.
— Elias Königshayn. Lus. P. idp. 29. IV. 1741.
- Hoeckrich** Gottlob Frdr. Zwönitz. i 25. IV. 1766.
- Hoedehofer** Franc. Frauenstad. Pol. dp. et prom. i S 1713 P 31.
- Hodermann** Ioh. Ern. Steffershusa Franc. dp. et prom. i S 1716 B 17.
- Hoedler** Car. Gottlob Dresden. dp. 12. XII. 1775, i 28. V. 1778.
— Christ. Hnr. Dresden. M. i 19. V. 1775, iur. utr. b. 13. V. 1782, iur. utr. dr. 19. XII. 1789.
- Hoë** Car. Frdr. Pausa Var. M. i 28. X. 1761, dp. Iena.
— Ioh. Casp. Magdeburg. Sax. prom. i W 1718 S 13.
- Hofbauer** Ioh. Frdr. Aug. Dresden. M. i 25. V. 1771.
- Hofer** Iosua Muhlberg. B. s. Hoefler.
- Hoefler, -erus, Höfer** Car. Andr. Hamburg. S. i 22. XII. 1760, dp. Wittenberg.
— Car. Aug. Guil. Baernsbacem. M. i 28. IX. 1801.
— Car. Christ. Willerstad. Thur. M. i 29. VI. 1756, dp. Iena 1742.
— Car. Frdr. Lips. dp. 9. IX. 1754.
— Car. Gottlob Tribelia Var. M. idp. 21. V. 1723.
— Car. Hnr. Leutlit. Var. M. i 24. V. 1802.
— Christ. Bibra Thuring. i 10. III. 1768, pastor ecclesiae Droysigensis, m. diplomatic. 10. II. 1780.
— Christ. Aug. Lips. M. dp. 19. VII. 1756.
— Christ. Frdr. Schneeberg. M. i 8. VII. 1757.
— Christ. Frdr. Waehlit. Thur. i 18. XII. 1793.
— Christ. Hnr. Schneeberg. i 8. VI. 1789, m. diplomatic. 23. II. 1792.
— Dav. Frdr. Loſa Thur. M. i 10. VII. 1806.
— Frdr. Christ. Geo. Hamburg. i 4. X. 1770.
- Hoefler** Frdr. Guil. Nivomontan. M. i 13. II. 1784.
— Frdr. Wilh. Steinbacem. Baruth. B. i 8. XI. 1773.
— Ioh. Reichenbach. Var. prom. i W 1711 M 72.
— Ioh. Schneeberg. M. idp. 27. V. 1728.
— Ioh. Andr. Sangerhusan. M. i W 1731.
— Ioh. Car. Aug. Schleiz. Var. M. i 20. V. 1779, dp. Iena.
— Ioh. Christoph. Neostad. ad Orilam M. i 8. III. 1752.
— Ioh. Christoph. Pratovalen. M. idp. 5. VI. 1721.
— Ioh. Christoph. Zschopau. M. i 31. V. 1759.
— Ioh. Christoph. Zschopau. M. i 4. VI. 1790.
— Ioh. Ebnfried Senftenberg. M. idp. 15. VI. 1724.
— Ioh. Frdr. Theodor. Lips. M. dp. 9. IX. 1754, i 15. III. 1775.
— Ioh. Gotthelf Muhlberg. S. idp. 1. IV. 1741.
— Ioh. Traugott Senftenberg. P. i 23. V. 1781.
— Iosua al. Hofer Muhlberg. B. i 28. IV. 1741.
- Hoferichter** Abr. Lauterseiffen. P. i 3. V. 1749.
— Ioh. Geo. Scheidewigsdorp. Siles. P. i 1. V. 1790.
- Hoeferus** s. Hoefler.
- Hoff** Gottfried Leibnitio Misn. dp. et prom. i S 1717 M 41.
- Hoffbauer** Ioh. Gotthold Groten-dorp. M. i 9. V. 1744.
- Hoeffler** Gotthelf Gottfried Wurcen. M. i 20. X. 1779.
- Hoffkuntz** Aug. Theodor. Torgau. prom. i W 1714 M 72.
— Christ. Dan. Torgau. Misn. dp. et prom. i S 1711 M 37.
— Gottlob Wilh. Torgau. Misn. dp. i W 1714 M 22.
- Hoffkuntze, Hoffkunze, Hofkunz** Aug. Frdr. Guil. (-Wilh.) Bornen. M. dp. S 1758, i 18. V. 1759.
— Car. Bernhard. Traugott Bornen. M. i 26. V. 1762.
- Höfflich, Hoefflich** Dan. Hnr. Bregen. Siles. P. i 5. VI. 1722, dp. Wittenberg.
— Gottfried Phil. Lama Franc. idp. 2. V. 1736.

- Hoffmann**, -mannus (vgl. Hoffmann) N. N. Iutland. S. i 3. XII. 1742, dp. Hafniae.
- Abr. Frdr. Flosberga dp. i S 1718 M 1.
- Abr. Gottfried Lesna P. i 29. IV. 1733, dp. Francfurt 13. XII. 1730.
- Adolph. Frdr. Dresden. M. idp. 13. V. 1730.
- Adolph. Frdr. Leisnic. M. idp. 6. V. 1721, b. a. 19. XII. 1724, m. 25. II. 1725.
- Alexand. Culmbac. B. idp. 8. IX. 1721.
- Andr. Weinigwaldien. Siles. dp. et prom. i S 1713 P 12.
- Anton. Christ. Delmenhorst. dp. et prom. i S 1719 S 6.
- Anton. Reinhard. Saccau. M. idp. 14. X. 1729.
- Aug. Fürchtegott Neomarca Numburg. M. i 10. X. 1807.
- Aug. Gottlieb Floesberg. M. i 30. V. 1763.
- Balthas. Bojanoven. P. idp. 18. V. 1722, b. a. 17. VI. 1724, m. 15. II. 1725, gymnasii Martisburgen. rector, m. iubilans 2. III. 1775.
- Beniam. Vratislav. P. m. i 30. XI. 1728.
- Bernhard. Gottfried Zörbig. Misn. dp. et prom. i W 1718 M 28.
- Car. Adolph. Goldberg. Siles. idp. 30. VI. 1732.
- Car. Aug. Waldau. Lus. P. i 27. V. 1805.
- Car. Christ. Theophil. Lips. dp. 9. IV. 1802.
- Car. Ferdin. Vratislav. Siles. P. i 10. X. 1763. dp. Francfurt.
- Car. Frdr. Lips. M. i 3. IV. 1748, m. diplomat. 1. III. 1759.
- Car. Frdr. Rosperwenda Thur. M. i 25. V. 1794.
- Car. Gotthold Bened. Oßitien. M. dp. 1. X. 1736.
- Car. Gottlieb Chemnic. M. i 27. X. 1783.
- Car. Gottlieb Floesberg. i 17. VI. 1768.
- Car. Gottlob Schneeberg. M. idp. 6. V. 1721, b. a. 19. XII. 1724, m. 15. II. 1725, theol. b. 1736, theol. lic. 27. VIII. 1739, theol. dr. 15. IX. 1739.
- Car. Hnr. al. Hofmann Harrasen. Thur. M. i 14. X. 1762.
- Hoffmann** Car. Hnr. Zopthen. Var. M. i 15. X. 1807.
- Car. Sam. Oßitien. i 26. V. 1768.
- Car. Traugott Gorlic. Lus. P. i 20. IV. 1774.
- Christ. Brügen. Siles. i S 1739.
- Christ. Lips. M. dp. 23. IV. 1809.
- Christ. Loewena Siles. P. i 6. V. 1738.
- Christ. Albert. Aug. al. Hofmann Rosperwenda Thur. M. i 27. V. 1791.
- Christ. Anton. Lips. M. i 4. II. 1760.
- Christ. Aug. Sala Henneberg. B. i 29. IV. 1807.
- Christ. Dav. Pedewitz. M. i 16. IV. 1764.
- Christ. Ern. Cizen. M. i 13. VII. 1733, dp. Iena 1732.
- Christ. Frdr. al. Hofmann Dresden. M. i 8. V. 1748, iur. utr. b. extra facultatem 26. IV. 1751.
- Christ. Frdr. Dubenen. M. i 21. IV. 1751.
- Christ. Frdr. Freiberg. dp. et prom. i S 1717 M 24.
- Christ. Frdr. Weidenhayn. dp. i S 1719 S 3, prom. i W 1719 M 69.
- Christ. Fürchtegott Numburg. M. i 22. V. 1797.
- Christ. Gerhard. Gießa Cattorum S. i 15. XI. 1734, dp. Gießen.
- Christ. Gottfried Erbisdorf. M. i S 1739.
- Christ. Gottfried Lauba Lus. dp. et prom. i S 1711 P 23, b. a. und m. 8. II. 1714.
- Christ. Gottfried Lips. prom. i S 1711 M 106.
- Christ. Gottfried Nebra Thur. idp. 26. IV. 1736.
- Christ. Gotthold Elterlein. M. idp. 2. VI. 1733.
- Christ. Gottlieb Chemnitien. M. i 4. X. 1763.
- Christ. Gottlieb Dresden. dp. et prom. i S 1711 M 39, b. a. und m. 11. II. 1717, iur. utr. b. 9. III. 1717.
- Christ. Gottlieb Hirschberg. Siles. prom. i W 1719 P 23.
- Christ. Gottlieb Lauba Lus. dp. et prom. i S 1713 P 25.
- Christ. Gottlieb Lips. dp. et prom. 24. III. 1716 M 10.
- Christ. Gottlieb Vratislav. P. i 2. X. 1749.
- Hoffmann** Christ. Gottlob Düben. i 13. IV. 1744.
- Christ. Guil. Oschatien. M. i 4. III. 1774.
- Christ. Gustav. Riga Livon. i 15. V. 1777.
- Christ. Hnr. Dresden. M. i 11. V. 1751.
- Christ. Ludov. Numburg. M. i 17. V. 1758.
- Christoph. Abr. Wünschendorf. Lus. P. i 31. XII. 1762.
- Christoph. Ern. Schafstad. M. i 27. VII. 1754.
- Christoph. Frdr. Leberecht Torgau. M. i 12. III. 1754.
- Christoph. Imman. Vetschau. Lus. P. i 1. XI. 1771.
- Dan. Fürth. i 17. X. 1775.
- Erdmann. Andr. Stendal. S. i 29. V. 1745.
- Ern. Christ. Euleburgen. M. i 22. XII. 1749, dp. Halle.
- Franc. Anton. Moguntin. B. i W 1732.
- Frdr. Aug. Franckenberg. Misn. dp. et prom. i S 1714 M 75, b. a. und m. im Febr. 1720.
- Frdr. Bonavent. Freiberg. dp. 1. V. 1724. Vgl. d. folg.
- Frdr. Bonavent. Freiberg. M. idp. 15. VI. 1728. Vermuthl. ident. mit dem vorhergeh.
- Frdr. Christ. Brücken. prope Sangerhausen. M. i 9. V. 1809.
- Frdr. Car. Burchard. Zoerbig. S. i 27. VII. 1730, dp. Halle.
- Frdr. Gottlob Falckenhayn. M. idp. 2. VI. 1730.
- Frdr. Guil. Briega-Siles. P. i 4. V. 1807.
- Frdr. Guil. Sorau. Lus. P. i 27. IV. 1807.
- Geo. Hayna Siles. dp. et prom. i W 1718 P 26.
- Geo. Gottfried Groeniz. M. idp. 25. V. 1728.
- Geo. Gottfried Schneeberg. M. idp. 24. V. 1720.
- Geo. Gottlieb Northusan. Thur. dp. et prom. i S 1717 M 38.
- Geo. Guil. Moeno Francfurt. B. i 10. V. 1746, dp. Halle.
- Geo. Hnr. Poenig. M. i 5. V. 1747.
- Geo. Sigism. Seiffersavia Siles. dp. et prom. i S 1717 P 17.

- Hoffmann** Gottfried Lommat. M. idp. 21. XI. 1720, b. a. 19. XII. 1724, m. 15. II. 1725.
- Gottfried Aug. Leisnic. M. idp. 7. V. 1720.
- Gottfried Beniam. Rieth-Nordhusan. Thur. dp. et prom. i S 1718 M 61.
- Gottfried Christ. Bened. Obit. M. dp. 1. X. 1736.
- Gottfried Guil. Numburg. M. i 10. V. 1806.
- Gottfried Noach Coswic. dp. et prom. i W 1712 M 28.
- Gottlieb Lauterbach. M. i 17. V. 1758.
- Gottlieb Ierem. Mittweyden. M. i 1. VI. 1747.
- Gottlob Frdr. Heburg. dp. i W 1711 M 14, i 19. V. 1727.
- Hnr. Basil. Brunonisvicen. S. i 2. V. 1744.
- Hnr. Frdr. Neitschavia Var. i 30. V. 1770.
- Hnr. Gotthelf (-Gottlieb-) Noah al. Hofmann Puchau. (Büchavia-) M. i 21. XII. 1752, m. diplom. 21. II. 1760.
- Hnr. Gottlieb Flösberg. M. i 24. IV. 1759.
- Hieremias Christ. Hieron. Smideberg. S. i 14. VI. 1752.
- Ioh. Havnica Dan. S. i 11. X. 1734, dp. Havniae 1731.
- Ioh. Aberius Emeric. Moguntia B. i 4. VI. 1735.
- Ioh. Andr. Schleusinga Franc. B. i 21. IV. 1763.
- Ioh. Aug. Friburg. Thur. M. dp. 9. IX. 1746.
- Ioh. Aug. Martisburg. M. i 6. IV. 1784.
- Ioh. Car. Sam. Obitien. M. i 9. V. 1801.
- Ioh. Christ. Baruth. Franc. dp. et prom. i S 1713 B 21.
- Ioh. Christ. Cizen. M. i 30. III. 1790.
- Ioh. Christ. al. Hofmann Martisburg. i 2. IV. 1773, med. b. 18. VIII. 1777, med. lic. 27. III. 1778.
- Ioh. Christ. Rädichen. Siles. M. i 4. V. 1785.
- Ioh. Christ. Schlettau. prope Hallas (Schlettavia Merseburg) M. i 19. X.

Hoffmann.

- 1787, phil. dr. et liber. art. m. diplomat. 11. II. 1796.
- Ioh. Christoph. Deßau. i 21. X. 1737.
- Ioh. Christoph. Numburg. M. i 5. VI. 1798, dp. Iena.
- Ioh. Christoph. Schoenbrunn. M. i 4. VI. 1746.
- Ioh. Christoph. Witzleben. Thur. idp. 11. V. 1730.
- Ioh. Ern. Longosalifan. i 28. IV. 1777.
- Ioh. Frdr. Altenburg. dp. et prom. i S 1717 M 69.
- Ioh. Frdr. Ienen. i 18. IV. 1738.
- Ioh. Frdr. Laubach. Thur. M. i 27. XI. 1796.
- Ioh. Frdr. Muhlberg. S. i 28. V. 1762.
- Ioh. Frdr. Rochlitien. Misn. prom. i S 1713 M 191.
- Ioh. Frdr. Sangerhusan. Thur. M. idp. 26. X. 1729, b. a. 8. XII. 1731, m. 21. II. 1722, iur. utr. b. extra facultatem 18. V. 1735, iur. utr. dr. extra facultatem 21. VI. 1735.
- Ioh. Frdr. Vratislav. P. i 6. V. 1738.
- Ioh. Frdr. Guil. Taucha M. i 17. II. 1786.
- Ioh. Geo. Bruckena Thur. M. i 25. VI. 1754.
- Ioh. Geo. Cygnea M. i S 1766.
- Ioh. Geo. al. Hofmann Lips. dp. i W 1714 M 35, i 1. III. 1729, b. a. und m. 4. III. 1734, bittet am 15. III. 1738 um die Erlaubniss, sich um den Doctorgrad in der medicin. Facultät bewerben zu dürfen.
- Ioh. Gottfried Bernstad. Lus. P. i 22. X. 1770.
- Ioh. Gottfried Harrasen. Thur. i S 1739.
- Ioh. Gottfried Lips. M. i 29. V. 1745.
- Ioh. Gottfried Salzunga Meiningen. (Sazunga Misn.) dp. 3. V. 1725, i 4. V. 1725, b. a. 7. XI. 1726, m. 12. II. 1728.
- Ioh. Gottfried Schafstad. M. i 31. VIII. 1754.
- Ioh. Gottfried Vratislav. P. i 21. IX. 1784, dp. Halle 27. IV. 1784.
- Ioh. Gotthold Senftenberg. i 7. V. 1770.

- Hoffmann** Ioh. Gottlieb Croßena-M. dp. et prom. i S 1719 M 103.
- Ioh. Gottlieb Floesberg. M. i 30. V. 1763.
- Ioh. Gottlieb Mariaeberg. M. i 8. VI. 1746.
- Ioh. Gottlieb Sangerhusan. Misn. i W 1732, dp. 26. II. 1733.
- Ioh. Gottlieb Sangerhusan. M. dp. 16. V. 1754, i 16. IX. 1762.
- Ioh. Gottlieb Serwiga (Sorwig.-) Misn. prom. i S 1719 M 153, b. a. 6. VI. 1722, m. 11. II. 1723.
- Ioh. Gottlieb Tauchen. i S 1739.
- Ioh. Gottlob Obitien. M. i 21. V. 1764.
- Ioh. Gottlob Radeburg. M. i 19. V. 1727.
- Ioh. Hnr. Dresden. M. i 12. V. 1751.
- Ioh. Hnr. Wurcen. M. i 22. IV. 1788.
- Ioh. Hnr. Christoph. Nebra M. i 30. IX. 1790.
- Ioh. Iac. Henneberg. Dillstad. B. i 9. V. 1763.
- Ioh. Leonard. Neustad. Franc. B. i 31. VI. 1783, dp. Erfurt.
- Ioh. Mich. Eppendorf. M. i 6. X. 1742.
- Ioh. Reinhard. Floesberg. M. i 30. IV. 1722, dp. Lips.
- Ioh. Sigismund Goldberg. Siles. P. idp. 5. X. 1729, b. a. 8. XII. 1731, m. 21. II. 1732.
- Ioh. Theophil. Chemnic. i 4. IV. 1778.
- Ioh. Theophil. Francofurten. ad Viadrum S. i 5. VI. 1783.
- Ioh. Theophil. Gorlic. P. i 31. IV. 1784.
- Ioh. Tob. Friburg. Thur. M. idp. 24. IV. 1722.
- Ioh. Tob. Mettersdorf. P. i 13. VI. 1740.
- Ioh. Traugott Ern. Sorau. P. i 6. V. 1809.
- Ioh. Wolfg. Sonnenborn. Thur. M. i 21. IV. 1755.
- Ios. Guil. Sula B. i 16. V. 1806, dp. Wittenberg. R. Antonio 15. X. 1804.
- Martin. Frdr. Delmenhorst. dp. et prom. i S 1719 S 22.
- Melch. Lauba Lus. dp. i W 1711 P 5.
- Paul. Christ. Pulsnic. M. i 11. VI. 1770.

- Hoffmann** Reinhard. Frdr. Chemniz. M. idp. 3. VII. 1722.
 — Sam. Loewincio Siles. P. i 5. V. 1738.
 — Sam. Zullichio Siles. dp. i W 1711 P 6, prom. i S 1712 P 54.
 — Sam. Christ. Zillichau Siles. P. idp. 29. IV. 1730.
 — Sam. Gotthelf Tragen. M. i 13. VII. 1754.
 — Sam. Gottlieb Zittau. P. i 5. XII. 1751.
 — Sim. Frdr. Oberbreiten. Franc. B. i 21. II. 1731.
 — Thom. Hamburg. i 6. V. 1767.
 — Tob. Beniam. Torgau M. idp. 14. III. 1728.
 — Traugott Ferdin. Numburg. i 8. V. 1793.
 — Wilh. Conr. Vinarien. M. i 25. V. 1759, dp. Iena.
- Hoffmann von** (ab) Franc. Lothar. eq. Moguntin. i 6. XII. 1743.
 — Frdr. Christ. eq. Thur. M. i 10. VI. 1724, dp. Erfurt.
- Hoffmannsegg de comes** Ioh. Centur. Dresden. M. i 26. X. 1780.
- Hoffmayer, Hofmeyer** Ioh. Mich. Servestan. S. i 28. V. 1746.
 — Phil. Hnr. Servestan. prom. i S 1718 S 48.
- Hoffmeister** Christ Frdr. Nordhusa M. i 14. V. 1726.
 — Frdr. Aug. Islebien. S. i 7. II. 1742.
 — Frdr. Wilh. Nordhusan. Thur. i W 1735.
 — Iac. Christ. Brunosvic. S. i 6. V. 1744.
 — Ioh. Ern. Brücka Thur. M. i 20. IV. 1763.
- Hoeffner, -erus** Car. Aug. Ludov. Lauban. Lus. i 22. V. 1789.
 — Ioh. Frdr. Camenz. P. i 18. VII. 1735.
- Hoffschneider** Ioh. Gottlieb Dahmen. M. i 14. VI. 1764.
- Höfichen, Hoefichen** Geo. Beniam. Budiša Lus. P. i 25. XI. 1773.
 — Geo. Frdr. Budiša Lus. P. i 22. IV. 1728, dp. Wittenberg 30. IV. 1726, m. 18. II. 1779.
- Hofkuntz s. Hoffkuntze.**
- Höfler, Hoefler, -erus** Car. Christoph. Martisburg. prom. i S 1718 M 122.
 — Christ. Frdr. Martisburg. dp. et prom. i W 1712 M 13.
- Höfler** Ioh. Iac. Bezenstein. Franc. B. i 16. IV. 1739, dp. Altdorf 1734, b. a. 19. XII. 1739, m. 27. II. 1740.
- Hofmann, -mannus** (vgl. Hoffmann) Abr. Anton. Adolph. Coburg. B. i 11. V. 1779, dp. Iena.
 — Aug. Frdr. Guil. Loesnic. M. i 17. V. 1805.
 — Aug. Gottlob al. Hoffmann Budiša Lus. P. i 24. V. 1791, phil. dr. et liberal. art. m. 11. II. 1796.
 — Car. Beniam. Dresden. M. i 21. V. 1808.
 — Car. Christ. Zwickau. M. i 19. X. 1789.
 — Car. Frdr. Curien. B. i 18. X. 1790.
 — Car. Frdr. Freyberg. M. i 6. XI. 1756.
 — Car. Frdr. Lencopetraeus i 23. XI. 1792.
 — Car. Frdr. Lips. M. i 13. IV. 1758.
 — Car. Gottfried Höfchen. prope Grimmam i im Dec. 1793.
 — Car. Gottfried Zviccau. M. i 27. VI. 1756.
 — Car. Gotthelf Naundorf. M. i 1. III. 1800.
 — Car. Gottlob Friberg. i 6. XI. 1778.
 — Car. Gottlob Herzdorf. Lus. P. i 2. V. 1786.
 — Car. Guil. Friberg. M. i 4. V. 1779.
 — Car. Zachar. Sorbig. M. i 12. X. 1753.
 — Casp. Guil. Schmiegele P. i 6. V. 1775.
 — Christ. Aug. Porten. M. i 11. X. 1753.
 — Christ. Aug. Siegfried al. Hoffmann Friberg. M. i 4. V. 1779, gemmarum per Saxoniam reparatum regius inspector, phil. dr. et liberal. art. m. diplomatic. 13. II. 1812.
 — Christ. Frdr. Aug. Vinarien. M. i 30. X. 1765.
 — Christ. Frdr. Martin. Brunsvic. S. i 2. V. 1782.
 — Christ. Gottfried Merseburg. M. i 15. X. 1804.
 — Christ. Gotthelf Dresden. M. i 24. IV. 1782.
 — Christ. Gottlieb Lauban. Lus. P. i 14. IV. 1783.
 — Christ. Guil. Aug. Penig. M. i 20. IV. 1801, dp. olim.
- Hofmann** Christ. Hnr. Dav. Lips. M. i 23. X. 1759.
 — Christ. Ioseph. Martisburg. M. i 8. II. 1761.
 — Christ. Nathanael Vetschau. Lus. P. i 12. IX. 1775.
 — Christoph. Gabriel Halen. S. i 16. III. 1737, dp. Halle.
 — Christoph. Guil. Christ. Thurnau. Franc. B. i 2. VI. 1786.
 — Dan. Ierem. Waldhem. M. i 17. V. 1784.
 — Ern. Wertheim. B. i 5. X. 1797.
 — Ern. Aug. Cracavia M. i 1. V. 1807.
 — Frdr. Burchard. Hoefgen. M. i 23. II. 1788.
 — Frdr. Christ. Schmiedeberg. S. i 7. VII. 1807.
 — Frdr. Gottlob Lips. dp. 7. I. 1772, i 22. IX. 1786, phil. dr. et liberal. art. m. diplomatic. 20. II. 1806.
 — Frdr. Gottlob Rackerwald M. i 17. V. 1784.
 — Frdr. Guil. Wetzlar. dp. 26. VI. 1781.
 — Frdr. Leberecht Glancha Schönburg. i 16. IV. 1794.
 — Gabriel Neugersdorf. P. i 28. V. 1791.
 — Geo. Christ. Porten. M. i 11. X. 1753.
 — Geo. Hnr. Wertheim. B., a consiliis ecclesiasticis comitis Löwenstein-Wertheim, i 5. X. 1797.
 — Gottfried Christhold al. Hoffmann Schladebach. Merseburg. M. i 25. IV. 1808, rever. ministerii candidat., phil. dr. et liberal. art. m. diplomatic. 4. III. 1813.
 — Gotthelf Frdr. Osterfeld. Thur. M. i 5. XI. 1788.
 — Gottlob Bened. Viteberg. S. i 18. V. 1762, iur. utr. b. extra facultatem 30. X. 1762, iur. utr. dr. extra facultatem 9. XI. 1762, m. diplomat. 3. III. 1763.
 — Gottlob Leberecht Weißenberg. Lus. P. i 10. VI. 1743, dp. Frankfurt.
 — Hnr. Aug. Steinpleiß. M. i 29. IV. 1801.
 — Iac. Frdr. Hellwig Thalmeßingen. i 1. XI. 1775, dp. Erlangen.
 — Ioh. Andr. Grünstad. Thur. M. i 28. IV. 1786, dp. Halle.

- Hofmann** Ioh. Andr. Numburg. M. i 10. VIII. 1778.
 — Ioh. Aug. Boda M. i 20. VI. 1754.
 — Ioh. Beniam. Petevicen. M. i 24. IX. 1771.
 — Ioh. Christ. Gorlic. Lus. P. i 8. VI. 1761, dp. Wittenberg.
 — Ioh. Christ. Lips. M. i 25. X. 1756, med. b. 8. XII. 1762, med. lic. 29. XI. 1764.
 — Ioh. Christ. Beniam. Greiz. Var. M. i 30. V. 1786.
 — Ioh. Christoph. Gottsberg. P. idp. 15. VII. 1726.
 — Ioh. Christoph. Themara Franc. B. i 3. XII. 1756.
 — Ioh. Ephraim Ruckerswald. i 4. V. 1777.
 — Ioh. Ern. Curia Var. B. i 12. V. 1775, dp. Erlangen.
 — Ioh. Frdr. Landsberg. M. i 15. V. 1750.
 — Ioh. Frdr. Car. Merseburg. M. i 19. II. 1791.
 — Ioh. Geo. Ortrandten. M. i 7. VI. 1773.
 — Ioh. Geo. Windheim. Franc. B. i 12. VI. 1751, dp. Erlangen.
 — Ioh. Gottfried Loeberitz. M. i 11. VIII. 1791.
 — Ioh. Gottfried Martisburg. M. i 30. VII. 1771.
 — Ioh. Gottfried Thalmeßingen. i 1. XI. 1775, dp. Erlangen.
 — Ioh. Gottlieb Freiberg. M. i 1. IX. 1773.
 — Ioh. Gottlieb Glaubitz. M. i 14. X. 1752.
 — Ioh. Gottlieb Niederrudelsdorf. Lusatiae superioris P. i 29. IV. 1796.
 — Ioh. Gottlieb Lips. s. Ioh. Gottlob Lips.
 — Ioh. Gottlieb Zoerbig. M. i 28. V. 1743.
 — Ioh. Gottlob (-Gottlieb) al. Hoffmannus Lips. M. idp. 22. IV. 1741, b. a. 21. XII. 1748, m. W1748.
 — Ioh. Gottlob Otterwisch. M. i 7. IV. 1790.
 — Ioh. Gottlob Rötha i 21. VII. 1789, dp. Wittenberg.
 — Ioh. Hnr. Themaria Franc. B. i 27. IV. 1750, iur. utr. b. extra facultatem im Nov. 1761.
 — Ioh. Hnr. Gottlob Marglißa Lus. P. i 25. IV. 1757.
- Hofmann** Ioh. Phil. Roebing. M. i 29. IV. 1790.
 — Ludov. Misn. M. i 17. IV. 1799.
 — Ludov. Frdr. Aug. Isenac. M. i 31. VIII. 1790, dp. Iena.
 — Paul. Gottlob Waldhem. M. i 3. VI. 1788.
 — Polycarp. Gottlieb Haynic. M. i 19. VII. 1775.
 — Theodor. Balthas. Merseburg. M. i 9. IV. 1777.
 — Traugott Leberecht Rückerswalda M. i 20. VI. 1786.
 — Wilh. Ludov. Altenburg. i 21. VIII. 1772.
- Hofmeier** Herm. Christ. Oldenburg. i 22. V. 1767.
 — Ioh. Dan. Aug. Grimma-Servest. S. i 19. X. 1776.
- Hofmeister** Car. Aug. Islebien. i W (Oct.) 1786.
 — Frdr. Christ. Guil. Islebien. i W (Oct.) 1786.
 — Ioh. Frdr. Berolin. S. i 18. I. 1729.
- Hofmeyer** s. Hoffmayer.
- Hoefner** Aug. Christ. Beniam. Budißa P. i 12. V. 1787.
- Hofstädter** Christ. Theophil. Neostad. Thur. M. i 30. VII. 1807.
- Hofsteter** Ioh. Frdr. Doebelen. M. i 15. V. 1754.
- Hogel** Geo. Eman. Erford. S. i 3. XI. 1752.
- Högger** Ioh. Tob. Norinberg. Franc. prom. i W 1717 B 6.
- Hohberg** Christoph. Hartliebsdorf. P. i 11. V. 1745.
- Hohberg de** Ioh. Hnr. eq. Siles. P. i 11. V. 1742.
 — Ioh. Sigism. eq. Siles. dp. et prom. i W 1714 P 6.
- Hohberg de liber baro** Ioh. Ern. eq. Siles. dp. et prom. i S 1717 P 31.
- Hohberg de S. Romani Imperii comes** (vgl. Hochberg de comes) Hnr. Ludov. Car. i 8. VIII., dp. 6. VIII. 1732.
- Hoheisel**, -eißel Dan. Frdr. Gedanen. Polon. prom. i W 1717 P 19, b. a. und m. im Febr. 1720.
- Hohenberger** Ioh. Adam. Hellenbrecht. Baruth. i S (Apr.) 1766.
- Hohenhausen** Leopold. Maximil. Frdr. Guil. Herford. Westphal. S. i 4. VI. 1799, dp. Erlangen.
- Hohenlohe**, -loh de comes Phil. Hnr. Bavar. idp. 11. V. 1723.
- Hohenlohe et Gleichen de (ab) comes** (S. Romani Imperii comes) Albr. Wolfg. B. i 26. V. 1763.
 — Christ. Albr. Ludov. i 4. XII. 1743, dp. Halle.
 — Ludov. Frdr. Car. i 4. XII. 1743, dp. Halle.
- Hohenlohe-Kirchberg et Gleichen** ab comes Frdr. Car. Ludov. i 5. V. 1768.
- Hohenthal** ab Frdr. Wilh. Lips. M. i 18. X. 1759.
 — Geo. Wilh. Lips. M. i 18. X. 1759.
- Hohenthal** ab liber baro, Hohmann (Homann) liber baro ab Hohenthal Aug. Guil. eq. M. i 4. V. 1764.
 — Car. Anton. Frdr. Dresden. M. (Ratisbonen.) dp. 14. X. 1788, vgl. Hohenthal ab comes Car. Anton.
 — Car. Aug. Ludov. Merseburg. i 26. VI. 1789, dp. Wittenberg.
 — Car. Ludov. Aug. eq. Thur. M. dp. 9. I. 1784.
 — Christ. Gottlieb eq. Thur. M. dp. 9. I. 1784, vgl. Hohenthal de comes Christ. Gottlieb.
 — Ioh. Iac. Lips. M. i 17. IV. 1754.
 — Pe. Lips. i 14. VII. 1734, dp. 1729.
 — Pe. Car. Dresden. M. dp. 19. IV. 1788.
- Floreat hic olim magno patre dignus avoque, Artibus excultus, Lipsia docta, tuis. Insignis pietate fideque et maxima summis De patria meritis praemia parta ferat! Vgl. Hohenthal de comes Pe. Car.
- Pe. Christ. (-Car. -) Guil. Troßinen. S. i 17. X. 1769, examinatus in facultate iuridica 5. II. 1774.
 — Pe. Frdr. Lips. M. i 11. IV. 1759, examinatus in facultate iuridica 25. XI. 1763.
- Hohenthal de (ab) comes** Car. Anton. Frdr. Misn. M. i 18. V. 1791, vgl. Hohenthal de liber baro, examinatus in facultate iuridica 29. IV. 1793.
 — Car. Frdr. Anton. Merseburg. M. dp. 3. VIII. 1806.
 — Christ. Gottlieb Merseburg. M. i 13. X. 1798, dp. olim R. Winkler 1784, vgl. Hohenthal de liber baro, examinatus in facultate iuridica 31. VII. 1801.

- Hohenthal de comes** Pe. Car. Dresden. M. i 13. X. 1801, dp. olim, examinat. in facultate iuridica 21. IX. 1804.
- Hohentritt** Ioh. Christoph. Freyberg. M. idp. 14. XI. 1729.
- Höher** Ioh. Gottlieb Halen. Sax. prom. i S 1712 S 25.
- Hohl** Christ. Dav. Weißenfels. M. i 31. V. 1759.
- Hohlbein** Car. Zachar. Rastenberg. Vinarien. M. i 15. X. 1807, dp. Iena 1806.
- Hohle**, -lius Car. Aug. Erlavien. M. dp. S. 1783, i 19. X. 1793.
- Hoehle** Christ. Frdr. Gnanstein. M. i 25. V. 1757.
- Hnr. Traugott Cament. Lus. P. i 17. IV. 1789.
- Höhlemann** Ioh. Andr. Lips. M. i W 1731.
- Hohlfeld**, -dt (vgl. Hohlfeldt) Car. Gottlob Neusalza M. i 8. VI. 1734.
- Car. Traugott Novisalza M. i 8. VI. 1748.
- Christoph. Christ. Dresden. dp. 26. III. 1793, i 2. VIII. 1793.
- Ioh. Christoph. Solando Lus. P. i 5. V. 1804.
- Ioh. Gottfried Sohlandin. M. i 22. IV. 1798.
- Ioh. Gottfried Sohland. Lus. P. i 15. V. 1799.
- Ioh. Gottlieb Dresden. M. i 24. X. 1744.
- Isr. Gottlieb Neosalz. M. i 6. VII. 1744.
- Hohlfeldt** (vgl. Hohlfeld) Dan. Frdr. Theophil. Schleinitio M. i 11. V. 1792.
- Hohlius** s. Hohle.
- Hoehm** Ioh. Gottlob Lips. M. i 29. III. 1780.
- Hohmann** Hnr. Adolph. Lips. M. dp. i W 1716 M 10, i 27. III. 1725.
- Ioh. Frdr. Lips. prom. i S 1714 M 190.
- Ioh. Geo. Isenacen. M. idp. 5. X. 1728.
- Pe. Lips. dp. 25. IV. 1729.
- Theodor. Aug. Lips. M. i 12. II. 1724, b. a. 23. VI. 1725.
- Hohmann liber baro de Hohenthal** s. Hohenthal ab liber baro.
- Hoehn** Ioh. Casp. Meiningen. B. i 21. X. 1782, dp. Iena.
- Höhne, Hoehne**, -nius Car. Christ. Lips. M. i 29. XII. 1797.
- Christ. Traugott Gorlic. Lus. P. i 17. V. 1762.
- Dan. Gottlieb Goerlic. P. i 21. V. 1781.
- Ioh. Gotthelf Malsvicio Lus. P. i 25. V. 1748.
- Sam. Traugott Görlic. i 9. V. 1776.
- Hohnstein de Hnr. eq. Franc. B.** i 10. VII. 1737, dp. Halle.
- Hohntritt** Car. Christoph. Lips. Misn. dp. i W 1714 M 2.
- Hohorst** Ioh. Ehrenfried Dresden. M. i 14. IV. 1723.
- Hoier, Hojer** Bartholom. Lubec. S. i 20. V. 1765, dp. Helmstedt.
- Henning. Detlev. Tonneren. Holstat. S. i 23. V. 1730, dp. Kiel.
- Ioh. Pe. Rheau -Var. M. (Rehavia Baruthin.) idp. 5. VII. 1729, b. a. und m. W 1736.
- Holaeufer, Holäufer** Blasius Aug. Lips. M. dp. 6. IV. 1796.
- Gustav. Aug. Lips. M. dp. 3. IV. 1790.
- Traugott Aug. Lips. M. dp. 3. IV. 1790, i 6. X. 1802.
- Wilibald Aug. Lips. dp. W 1790.
- Holberg** Gottlieb Christ. Dan. Osterwic. Halberstad. S. i 5. II. 1784.
- Hold** Christ. Briga Siles. P. idp. 2. X. 1731.
- Holdefreund** Car. Hnr. Meiningen. B. i 1. X. 1788.
- Geo. Frdr. Dan. Meiningen. B. dp. 15. X. 1794.
- Ioh. Dan. Meinungen. B. i 6. X. 1730, dp. Iena.
- Holdenritter** Ioh. Laur. s. Holderrieder.
- Holderrieder** Gottfried Iac. Naumburg. M. i 5. V. 1781.
- Ioh. Laur. al. Holdenritter Weißenfels. M. idp. 16. IV. 1731, iur. utr. b. extra facultatem 24. II. 1736, iur. utr. dr. extra facultatem 3. III. 1736.
- Hoele** Ioh. Birnbaum. P. idp. 8. V. 1732.
- Holfert** Ern. Theophil. Dippoldswald. i 12. V. 1792.
- Ioh. Gottlieb Baerwalden M. i 1. VI. 1761.
- Holfert** Sam. Gotthold Dippoldswald. i 12. V. 1792.
- Höll** Euseb. Christ. Fryruth. Var. dp. et prom. i S 1711 B 14.
- Euseb. Christ. Golsen. Lus. P. i 7. VI. 1791.
- Euseb. Christ. Kirchberg. M. i 30. V. 1755.
- Frdr. Christ. Kirchberg. Var. M. idp. 9. V. 1721.
- Wilh. Aug. Lips. M. i 26. VIII. 1720.
- Holland** Ioh. Angerburg. Pruß. dp. et prom. i S 1714 P 47.
- Leonhard. Aug. Schweinfurt. i 16. VI. 1767.
- Hollander** Ioh. Sam. Rigen. P. i 22. IV. 1775.
- Holläuffer**, -aeuffer Ioh. Christoph. Brosa Misn. dp. i S 1714 M 28, prom. 16. III. 1716 M 68.
- Ioh. Frdr. Broesen. M. i 12. V. 1727.
- Ioh. Gottfried Brösa Misn. dp. i S 1714 M 34.
- Ioh. Gottfried Broßen. S. idp. 31. V. 1721.
- Holle** Herm. Hnr. Lips. dp. 10. IX. 1770.
- Hollenhagen** Sam. Geo. Curland. i 5. IX. 1767.
- Holler** Car. Gottfried Rengersdorf. Lus. P. i 7. V. 1785.
- Holleuffer, Holleufer** de Car. Aug. eq. M. i W 1735.
- Hnr. Aug. eq. M. i 30. IV. 1782, dp. Wittenberg.
- Innocent. Zunschwitz. M. i 19. V. 1727.
- Wolfg. Hnr. Zschunschwiz. M. idp. 26. I. 1741.
- Hollschuch** Ioh. Abr. Dantiscan. i 19. VI. 1744.
- Hollweg** Ioh. Andr. Sulzbac. B. idp. 20. VII. 1737.
- Holm** Car. Leberecht Dresden. M. idp. 4. VII. 1737.
- Geo. Nidrosia Norweg. P. i 17. I. 1753.
- Holst** Hnr. Christ. Rigen. P. i 20. X. 1780.
- Ioh. Ladolf. Hamburg. S. i 11. V. 1781.
- Ioh. Paul. Cizen. M. i 21. VIII. 1754.
- Ioh. Valentin. Livon. P. i 14. X. 1778.

- Holst** Mathi. Livon. P. i 18. X. 1741.
Holstein Dav. Christ. Demmin. Pom. S. i 20. XI. 1749, propter furtum commiſſum relegatus in perpetuum.
Holstein ab comes Hnr. Danus S. i 12. X. 1764.
Holstein-Beck de serenissimus princeps ac dominus Frdr. Guil. (-Wilh.-) Paul. Leopold. dp. 12. II. 1799, i 1. I. 1803.
Holstein-Gottorp de celsissimus princeps Wilhelm. August. eq. Ordinis St. Annae i 30. III. 1761.
 — Petrus Frdr. i 30. III. 1761.
Holstein-Oldenburg de celsissimus dux Paul. Frdr. Aug. S. i 19. VI. 1803.
 — Pe. Frdr. Geo. S. i 19. VI. 1803.
Holsten ab Detlevus Caius Danus S. i 16. V. 1783, dp. Kiel.
 — Ioh. Danus S. i 16. V. 1783, dp. Kiel.
Hoeltermann Gottlob Ehrenreich Budiſa Lus. P. i 22. V. 1734, dp. 1733.
Holthojerus Christ. Ern. Beveren. prom. i W 1711 S 16.
Holtz Ioh. Gottlieb Heydersdorf. Lus. P. i 18. X. 1796.
Holtzapfel s. Holzapfel.
Hoeltzel, -lzel (vgl. Hoelzel) Car. Aug. Lips. M. i 21. IX. 1791.
 — Ioh. Frdr. Freyberg. M. i 9. V. 1763.
 — Ioh. Frdr. Freyberg. i 30. VI. 1770.
Holtzendorff, Holzendorff von (ab) Christ. Gottlieb eq. Misn. prom. i S 1715 M 134.
 — Frdr. Gottlieb eq. M. idp. 21. IV. 1741.
Holtzeugel Ioh. Andr. Lips. dp. 27. IV. 1744.
Holtzhey Ioh. Iac. Oberweisbacen. Schwarzburg. i 19. X. 1733, dp. Iena 1732.
Holtzkampff Ioh. Geo. Iglo-Hungar. idp. 3. V. 1736.
Holtzmann, Holzmann Iac. Hnr. Hamburg. S. i 9. XI. 1741, dp. Halle.
 — Ioh. Frdr. Cothen. Anhalt. S. i 20. XI. 1764, dp. Halle.
 — Pe. Hamburg. S. i 29. X. 1742.
Holtzmüller, Holzmüller (vgl. das.) Adam. Zwoschviz. Var. M. i 4. VIII. 1724, dp. Iena.
 — Christ. Gottfried Geitha Misn. dp. et prom. i S. 1717 M 25.
 — Christ. Gottlieb Geitha M. i 30. IV. 1731, inscr. 1717.
 — Frdr. Gottlob Geitha M. i 20. III. 1725, dp. 1719.
 — Gottlieb Siegfried Geytha Misn. prom. i W 1714 M 75.
 — Gottlob Frdr. Oedera M. s. Holzmüller.
Holtzweißig, -weisig, Holzweißig Christ. Lips. dp. S 1723, i 2. III. 1729.
 — Hnr. Lips. dp. 21. V. 1726.
Holz Dietr. Iac. Christ. Radisleben. M. i 16. IV. 1777.
 — Ioh. Christ. Langensalzen. M. i 10. X. 1749, dp. Iena, iur. utr. b. extra facultatem 10. II. 1753.
 — Ioh. Christ. Longosalisan. Thur. M. i 19. X. 1723, dp. Wittenberg.
Holz de Theodor. Hamburg. prom. i W 1716 S 25.
Holzappel, Holzapfel Car. Hnr. Pegau M. i 14. IX. 1791.
 — Frdr. Gotthold Numburg. M. i 18. IV. 1760, dp. Iena 8. VIII. 1758.
 — Geo. Christ. Guil. Schmalcaldia Franc. B. i 15. X. 1807.
 — Ioh. Tob. Gottlieb Schmalkalden. B. i 12. V. 1791.
 — Sam. Christlieb Numburg. M. i 15. IV. 1755.
Holzberg Imman. Gottfried Oberneundorf. P. i 29. VI. 1791.
Hoelzel, -elius (vgl. Hoeltzel) Andr. Gottfried Lauban. i 4. IV. 1776.
 — Christoph. Gottfried Beyersdorf. Franc. B. i 10. VI. 1741.
 — Frdr. Erdmann. Culmbac. B. i 14. VI. 1762.
 — Ioh. Frdr. Magdeburg. S. i 7. X. 1727.
 — Iul. Ludov. Schneiden. B. i 17. VI. 1758.
Holzendorff von s. Holtzendorff von.
Hölzer Ioh. Hnr. Iüchsen. Sax. Meyningen. i 13. VII. 1767.
Holzhausen Hermann. Frdr. Hamburg. S. i 16. IV. 1782, dp. Göttingen 1780 prorectore Lesio.
Holzmann Iac. Malsacc. M. i 21. IV. 1780.
 — Iac. Hnr. Hamburg. S. s. Holtzmann.
Holz Müller, -erus, Holtzmüller (vgl. das.) Christlieb Imman. Oederan. i 7. V. 1777.
 — Frdr. Gottlob Allerstad. Thur. M. i 23. V. 1764.
 — Frdr. Gottlob Geitha Misn. s. Holtzmüller.
 — Frdr. Gottlob Werda M. i 3. VI. 1794.
 — Gabr. Christlieb Oedera M. i 8. X. 1748.
 — Gottlob Frdr. Oedera M. i 19. V. 1742.
Holzschuher von (de) Car. Sigism. Elias Norimberg. i 20. X. 1733.
 — Christoph. Car. Siegm. Norimberg. B. i 21. VIII. 1731, dp. Halle 15. V. 1730.
 — Sigm. Iac. Norimberg. B. i 21. VIII. 1731, dp. Halle 15. V. 1730.
Holzschuher de Harrlach, Thalheim et Vestenbergsgreuth Car. Ioh. Sigism. eq. Franc. B. i 10. X. 1775, dp. Altdorf.
 — Christoph. Theophil. eq. Franc. B. i 10. X. 1775, dp. Altdorf.
Holzweißig s. Holtzweißig.
Homann Gustav. Christoph. Zella Lüneburg. dp. et prom. i S 1713 S 18.
Homann liber baro ab Hohenthal s. Hohenthal ab liber baro.
Homburg Ioh. Hnr. Rugenwalden. Pom. S. i 18. I. 1724, dp. Halle.
Home Patrich. Edenburg. Scot. S. i 6. XII. 1748.
Homelius Car. Hnr. Wratilav. P. i 4. X. 1745.
Homeroth Ioh. Christoph. Grosmesa (Calckwitz Cotbusen.) Lus. P. idp. 27. VII. 1724, bittet am 10. V. 1738 um die Erlaubniß, sich in der med. Facultät um die Doctorwürde bewerben zu dürfen.
Homilius Christ. Gotthelf Lichtenberga M. i 19. V. 1740.
 — Gottfried Aug. Dresden. i 27. IV. 1782.
 — Gottfried Aug. Rosenthal. M. i 14. V. 1735.
 — Gotthelf Leberecht Dresden. i 14. V. 1792.
 — Gottlob Sigism. Freiberg. M. i 30. V. 1727.

- Homilius** Ioh. Gotthelf Dresden. M. idp. 10. V. 1728.
 — Ioh. Gottlob Schmettau. i S 1739.
 — Ioh. Hnr. Dresden. dp. et prom. i S 1715 M 121.
- Hommel**, -elius Aug. Lips. M. dp. W 1761, i 8. V. 1775.
 — Aug. Gottfried Lips. dp. 22. IV. 1740.
 — Beniam. Gottfried Erford. Thur. M. i 3. VII. 1722, dp. Erfurt.
 — Car. Ferdinand. Lips. i 31. III. 1738, b. a. 23. XII. 1741, m. 13. II. 1744, iur. utr. b. 5. II. 1744, iur. utr. dr. 24. IV. 1744.
 — Christ. Frdr. Beniam. Erfurt. Thur. M. i 25. X. 1763, dp. Erfurt.
 — Ferdinand. Aug. Lips. dp. et prom. i W 1712 M 22, b. a. 2. XII. 1713, m. 11. II. 1717, iur. utr. Hallen., wird recipiert 4. III. 1722, erhält seinen Platz unter den Leipziger Doctoren vor Ioh. Iac. Dornfeld.
 — Frdr. Christ. Sigism. Isenac. i 8. VII. 1738.
 — Hnr. Andr. Lips. M. i 14. X. 1748, iur. utr. b. extra facultatem 7. VII. 1759, iur. utr. dr. extra facultatem 1. XI. 1759.
 — Ioh. Adam. Leucopetraeus M. idp. 30. IV. 1728.
 — Ioh. Aug. Leucopetraeus M. i 4. IV. 1781.
 — Ioh. Gottfried Steinborn. Lus. P. i 19. V. 1769.
 — Ioh. Gottlob Neukircha Lus. P. i 11. VII. 1759.
 — Ioh. Hnr. Schlaiz. Misn. dp. et prom. i W 1717 M 71.
 — Iust. Henning. Lips. M. i 24. III. 1747, iur. utr. b. extra facultatem im Nov. 1758, iur. utr. dr. extra facultatem 30. V. 1765.
 — Rudolph. Lips. dp. 25. IX. 1767, dp. 26. XI. 1778, iur. utr. b. 6. V. 1786, m. diplomatic. 22. II. 1787, iur. utr. dr. 28. IX. 1791.
- Hommeyer** Ern. Gottlieb (-Theophil.) Delitian. M. i 9. X. 1802, med. b. 20. VII. 1805, med. lic. examinat. 26. III. 1808.
 — Hnr. Gottlob Delitian. M. i 8. V. 1786.
- Hoene** Ioh. Christ. Bitterfeld. S. i 26. IV. 1788.
- Höner** Ioh. Beniam. Kindelbrucka Thur. prom. i S 1713 M 183.
- Hoeningen** Car. Frdr. Pedelwien. s. Haeningen.
- Hoenicka**, -ika Car. Franc. Sorau. Lus. P. i 2. III. 1764, dp. Halle 1763.
 — Iac. Frdr. Sorau. Lus. P. i 18. I. 1764.
- Hönig** Hnr. Gottfried Lips. i 10. XII. 1794, tanquam indignus exmatri- culatus.
 — Ioh. Paul. Altenburg. M. i 28. X. 1780.
 — Ludov. Frdr. Lips. M. i 19. V. 1779.
- Hoening** Car. Dresden. M. i 22. VII. 1756.
- Hoenika** s. Hoenicka.
- Hoensch** Iac. Vratislav. idp. 25. V. 1736.
- Hoennius** Christoph. Hoenia Dan. S. i 17. VIII. 1750, dp. Jena 17. XII. 1749.
- Honoldus** Math. Ulma Suev. prom. i S 1716 B 44, b. a. 27. XI. 1717, m. 16. II. 1719.
- Hoop** Iust. Amstelodam. i 25. X. 1775.
- Hopf** (vgl. Hopfe u. Hopfius) Balthas. Adam. Smalcalden. S. i 4. V. 1751.
- Hopfe** (vgl. Hopf) Ioh. Ludov. Lucia Sommeran. M. i 29. V. 1771.
- Hopff** Ioh. Conr. Hnr. Volckers- husan. B. idp. 25. V. 1729.
 — Ioh. Hnr. Ebenhards. Hildburg- hausen. B. idp. 14. IV. 1723.
- Hopffe** Paul. al. Hoppe o. Hop- pius Grosbahra Misn. prom. i S 1712 M 157, b. a. 7. XII. 1715, m. 13. II. 1716.
- Hopffer** Ioh. Mart. Lübschwitz. M. i 1. X. 1763.
- Hopffgarten** de s. Hopfgarten von.
- Hoepffner** Car. Ludov. Giesen. B. i 13. X. 1775, dp. Gießen et Göt- tingen.
 — Gottfried Lauba Lus. P. idp. 16. V. 1731.
 — Gustav. Ludov. Audigast. M. i 5. X. 1796.
 — Ioh. Ern. al. Hoepfnerus Gießen. Franc. B. i 22. X. 1740, dp. Halle 1738.
 — O. Car. Christoph. Roda Mansfeld. S. i 18. IV. 1800, dp. Halle.
 — O. Ern. Guil. Islebien. S. i 15. VII. 1795.
- Hopfgarten**, -garthen, Hopffgarten von (ab, de) Aug. Gottlob eq. Thur. M. i 17. X. 1755.
 — Car. Gottlob i ?, examinat. in facul- tate iuridica 28. IX. 1727.
 — Car. Ludov. Dresden. M. dp. 24. XII. 1782.
 — Car. Sigism. eq. M. i S 1766.
 — Christ. Adolph. eq. M. i S 1766.
 — Christ. Frdr. eq. Misn. dp. et prom. i W 1714 M 48.
 — Ferdin. Ludov. eq. Thur. M. i 9. V. 1765.
 — Frdr. Abr. eq. Thur. i ?, examinat. in facultate iuridica 12. IV. 1723.
 — Frdr. Aug. Godula Merseburg. M. i 15. X. 1807.
 — Frdr. Hnr. Aug. eq. M. i 15. V. 1753.
 — Frdr. Wilh. eq. Thur. M. idp. 20. X. 1732.
 — Frdr. Wilh. eq. Thur. M. i 17. X. 1760.
 — Frdr. Wilh. Ern. eq. Thur. M. i 16. VI. 1724, dp. Erfurt.
 — Geo. Guil. eq. Thur. M. i 9. V. 1757.
 — Hans Frdr. Ern. i 22. I. 1748.
 — Ludov. Ern. Coddula Merseburg. M. i 15. X. 1807.
 — Maximil. Albr. Ern. Sondershusan. M. i 30. IV. 1796, dp. Göttingen 1794.
- Hopfius** (vgl. Hopf und Hopfe) Geo. Frdr. Gothan. prom. i S 1715 B 25.
 — Ioh. Christoph. Sondershusa Thur. M. i 22. VII. 1748.
- Hoepfner**, Höpfner Aug. Guil. Lips. i 15. IV. 1803.
 — Beniam. Gottlieb Kleingafon. Siles. P. i 21. IV. 1752.
 — Car. Gottfried Purschenstein. M. i 22. V. 1742.
 — Dietr. Gerhard. Hamburg. S. i 21. IV. 1763, dp. Kiel 1761.
 — Geo. Adolph. Müllhusan. Thur. prom. i S 1711 M 115.
 — Gotthelf Frdr. Neuhausen. M. i 7. X. 1791.
 — Hnr. Ferdin. Grunhainichen. M. i 9. XI. 1771.
 — Ioh. Andr. Lips. M. i 23. VII. 1759.
 — Ioh. Frdr. Beatus Hildburghusan. i 5. V. 1777, m. 10. II. 1780.
 — Ioh. Geo. Christ. Lips. dp. 27. IV. 1772, i 19. IX. 1782, m. 2. III. 1786.

- Hoepfner** Ioh. Gottfried Mülhusan. Thur. prom. i S 1711 M 126.
— Ioh. Sigism. Kleingafren. P. i 26. IV. 1749.
- Hoepfnerus** Ioh. Ern. Gießen. Franc. s. Hoepfner.
- Hoepner** Ioh. Gottfried Annaeberg. M. i 8. VI. 1742.
— Ioh. Guil. Dresden. idp. 8. VI. 1736.
— Ioh. Ludov. Dresden. dp. 20. IV. 1723, i 13. VII. 1727.
— Ioh. Wilh. Dresden. dp. 20. IV. 1723, i 31. V. 1725.
- Hoppe** (vgl. Hoppius) Car. Aug. Langosalißan. i 19. VI. 1770.
— Car. Hnr. Albert. Lips. M. i 12. X. 1780.
— Christ. Numburg. M. i 10. IV. 1808.
— Christ. Gottlieb Lips. M. idp. 18. X. 1727.
— Gottlieb Strela Siles. P. idp. 26. IV. 1726.
— Ioach. Geo. Soltquellen. Palaeo-March. i S 1739.
— Ioh. Christ. Lips. M. i 16. XII. 1791.
— Ioh. Ern. Lips. M. dp. 21. IV. 1751, i 11. IV. 1752, b. a. und m. 4. III. 1756.
— Ioh. Frdr. Unterneßa M. i 28. IX. 1802.
— Ioh. Ierem. Longosalißan. M. i W 1731, dp. Iena.
— Ioh. Valentin. Moeno - Francofurt. B. i 7. X. 1728, dp. Iena.
— Paul. Grosbakra Misn. s. Hopffe.
— Sam. Gottfried Lips. M. dp. S 1758, i 9. V. 1760.
- Hoppe de** Gottlob Maximil. eq. Thur. M. i 20. IV. 1727.
- Hoepener** Car. Christ. Reval. i 24. VIII. 1776.
- Hoppenhaupt** Moritz Ehrenreich Martisburg. M. i 13. XII. 1745.
- Hoppensack** Ioh. Aug. Frdr. Mariaeberg. M. i 16. VII. 1790, dp. Wittenberg.
- Hoppius** (vgl. Hopffe u. Hoppe) Ioh. Christ. Fridersdorf. Lus. P. i 27. VI. 1743.
— Paul. Grosbakra Misn. s. Hopffe.
- Hoepnerus** Geo. Christoph. Schwarzburg. i 20. IV. 1779.
- Höre, Hoere** Andr. Numburg. M. i 4. X. 1759, m. diplomat. 9. II. 1769.
- Horeb** Ioh. Dan. Berolin. S. i 1. XI. 1784.
- Hoermann** Ioh. Casp. Hamburg. S. i 10. IV. 1758, med. b. 18. VIII. 1762, med. lic. 22. XI. 1762.
- Horn, -nius** (vgl. d. a. s.) Car. Langenroda Thur. M. i 1. VI. 1804, dp. Iena.
— Car. Aug. Lips. i 18. I. 1773, iur. utr. b. extra facultat. 23. VIII. 1777.
— Car. Geo. Lips. i 22. IV. 1795.
— Car. Hnr. Lips. M. i 24. I. 1785, m. diplomatic. 7. II. 1788.
— Car. Hnr. Oberburkersdorf. M. i 3. V. 1788.
— Christ. Adam Svinfurt. Franc. B. i 3. XI. 1796, dp. Göttingen 28. V. 1785.
— Christoph. Abr. Cobus. Lus. P. idp. 5. VIII. 1720.
— Dan. Ern. Thorun. P. i 21. IX. 1747.
— Frdr. Aug. Cament. Lus. P. i 20. X. 1800, dp. olim.
— Frdr. Imman. Heburg. M. dp. 11. X. 1720, i 22. VII. 1738.
— Gustav. Ioach. Harburg. S. idp. Iuli 1723.
— Hnr. Gottlieb Niederzönitz. M. i 5. V. 1809.
— Ioh. Adam Francofurt. ad Viadrum i S (Apr.) 1766.
— Ioh. Casp. Freyberg. M. idp. 3. VI. 1722.
— Ioh. Christoph. Neundorf. M. dp. 12. III. 1753, i 11. VII. 1753.
— Ioh. Frdr. Dresden. M. i 3. I. 1770.
— Ioh. Geo. Francothal. Lus. P. i 21. X. 1760.
— Ioh. Ioseph. Giesmansdorf. Siles. P. i 27. IV. 1765.
— Ioh. Sam. Gottlob Friberg. M. i 21. V. 1803.
— Ioh. Sigism. Sprottau. Siles. i 28. V. 1745.
— Ioh. Vertraugott Budisfa Lus. P. i 2. V. 1738.
— Iustinian Bernhard. Gothan. Thur. prom. i W 1717 M 109.
— Pe. Raddusch. Lus. P. idp. 26. IV. 1731.
- Hornäffer** Ioh. Pe. Schmalcalden. Franc. B. i 15. X. 1807.
- Hornberger** Ioh. Phil. Byruth. B. i 10. VI. 1780.
- Horne** Thom. Gracehillo Hibern. S. i 24. XI. 1796.
- Horneffer** Ioh. Mich. Suhlau. Franc. B. i 6. VI. 1764, inscriptio renovata 10. X. 1765.
- Hornemann** Car. Frdr. Lubbenal. Lus. P. i 6. X. 1794.
— Hnr. Drontheim. Norveg. P. i 4. XII. 1760, dp. Lugd. Batav.
— Ioh. Christoph. Lubbenal. P. i 19. X. 1761.
— Ioh. Gotthelf Lubbenal. Lus. P. i 6. X. 1794.
- Horner** Iac. Turicen. Helvet. B. i 15. V. 1794.
- Hoerner de liber baro** Frdr. Hermann. Carland. P. i 2. X. 1771.
- Hornicae** Christ. Paul. Ferdin. Lips. M. i 1. V. 1780.
- Hornig, -gk** (vgl. Hornigk) Balthas. Hirschberga Siles. dp. et prom. i S 1719 P 7.
— Car. Aug. Tanneberg. Misn. prom. i S 1716 M 131.
— Christ. Branden. M. idp. 18. X. 1722.
— Christ. Ehrenfried Zschorlau. dp. et prom. i S 1714 M 58.
— Geo. Frdr. Tanneberg. Misn. prom. i S 1712 M 132.
- Hoernig, Hörnig** Christ. Frdr. Stoermthal. i 22. V. 1776.
— Christ. Gottlob Chemnitio-Friberg. M. i 18. V. 1780.
— Ern. Ludov. Numburg. M. i 12. III. 1770.
— Gottlieb Sam. Reibensdorf. Lus. P. i 28. V. 1753.
— Hnr. Wilh. Wurzen. M. i S 1739.
— Ioh. Christoph. Grosrochrsdorf. M. i 31. V. 1763.
- Hornigk** (vgl. Hornig) Ioh. Gottlieb Zitta Lus. dp. et prom. i W 1711 P 39.
- Hoernigk** Car. Ern. Mansfeld. S. i 5. XI. 1744, dp. Iena.
— Ruttger Gottlieb Mansfeld. (Quenstedt-) S. i 8. I. 1749, med. b. 13. XII. 1749, med. lic. 14. VIII. 1750.
- Hoernik** Adam Gottfried Riga Livon. P. i 25. X. 1742, dp. Iena.
- Horning** Geo. Christ. Pilgramsdorf. P. i 3. V. 1727.
— Ioh. Car. Ravit. P. i 19. XI. 1785, dp. Halle.
- Hornisch** Ioh. Martin. Zoerbig. Misn. dp. i S 1713 M 59.

- Hornius** (vgl. Horn) Geo. Frdr. Altenburg. dp. et prom. i S 1715 M 77.
— Ioach. Bescov. S. i 27. IV. 1722, dp. Francfurt.
- Hornnickel** Ioh. Gottfried Sangerhusan. Thur. M. i 19. V. 1783.
- Hornschuch** Geo. Frdr. Mich. Kitzingen. B. i 16. IV. 1777.
— Gottfried Christ. Erford. M. i 29. V. 1764, dp. Erfurt 1764.
— Hermann. Gottlieb al. Hornschuh Erfurt. i im Mai 1766, med. b. 7. III. 1770.
— Valer. Mich. Erfurt. M. i 13. V. 1740, dp. Erfurt 1728.
- Hornschuh** Hermann. Gottlieb Erfurt. s. Hornschuch.
- Hornstein de liber baro** Maximil. Goeflinga Suev. B. i 13. X. 1800.
- Hornuf** Abr. Budiša Lus. dp. et prom. 21. I. 1716 P 3.
— Ioh. Christoph. Pirnen. i 19. V. 1770.
- Hornung**, -gius Casp. Frdr. Schalkovia Meiningen. i 20. XI. 1767.
— Conr. Friedemann. Kaelberan. Thur. M. i 20. IV. 1769.
- Horrer** Geo. Adam Weißenbronn. Franc. B. i 16. IV. 1777, dp. Erlangen.
— Gottlob Christ. Weißenseen. M. i 24. V. 1808, dp. 1803.
— Ioh. Sebast. Onoldin. B. i 28. VII. 1778, dp. Iena.
- Horry** Iul. Leopold. Frdr. Montisbelgard. B. i 15. XII. 1785.
- Hoerßelmann** Ioh. Andr. Hermann. Ienen. i 2. V. 1773.
- Horst** to der Adam Ascan. Brunsvic. Sax. dp. et prom. i S 1717 S 1.
- Horst von der** Frdr. eq. Minden. prom. 2. XII. 1715 S 9.
- Horstig** Car. Gottlieb Reinswald. M. i 4. V. 1781.
— Ioh. Aug. Guben. Lus. i 27. IV. 1793.
— Ioh. Frdr. Guben. Lus. P. i 7. I. 1796.
— Ioh. Frdr. Guben. P. i 14. X. 1797.
— Ioh. Gottlob Forsten. Lus. P. i 4. XII. 1760, med. b. 17. VIII. 1765, med. lic. 14. III. 1766.
— Ioh. Sam. Guben. Lus. P. i 10. V. 1790.
- Horter** Ioh. Christoph. Görlic. Lus. P. idp. 7. VII. 1729.
- Hortschansky** Beniam. Gottlieb Adolph. Görlic. P. i 8. V. 1801.
- Hosch** Frdr. Wilh. Potsdam. S. i 20. XI. 1745.
- Hoeschel** Geo. Adam. Dresden. M. idp. 18. V. 1721.
- Hoesel** Ioh. Pe. Dresden. M. i 10. V. 1754.
— Hoesel, -elius Aug. Frdr. Chemnit. M. i 3. V. 1809.
— Christ. Traugott Chemniz. M. i 19. II. 1755.
- Hossaw** ab Car. Frdr. Bipontin. Franc. dp. et prom. i S 1711 B 5.
- Hoße** Gotthilf Aug. Hallen. Sal. S., med. dr., i 26. IV. 1747, dp. Halle.
- Hoeße** Ioh. Frdr. Dresden. M. i 29. VI. 1758
- Hoeßler** Wolfg. Elias Hersbruce. B. i 18. VIII. 1724, dp. Altdorf.
- Hoeßlin** de Phil. Albr. Balthas. Augspurg. i 10. X. 1789, dp. Erlangen.
- Höbbling** Geo. Gebhard. Sylvester Groskugel. dp. et prom. i W 1719. S 4.
- Hostede** Ioh. Nic. Buxtehud. Bremen. S. i 11. IV. 1729.
- Hottenroth** Aloys Lips. i 12. XI. 1782.
— Car. Budiša P. i 3. XI. 1784, dp. Prag.
— Franc. Lips. M. i 12. XI. 1782.
- Hottey** ab Guil. Alt Satticken. Curon. P. i 14. VII. 1801.
- Hottinger** Ioh. Iac. Tigurin. Helvet. B. i 9. X. 1806.
- Hotz** Ioh. Tigurin. Helvet. B. i 11. XI. 1755.
— Ioh. Geo. al. Hozius Svinfurt. B. idp. 21. IV. 1728.
— Ioh. Guil. Svinofurt. B. i 19. V. 1756.
- Hoetzel, Hötzel** Christoph. Frdr. Magn. Mansfeld. (Alberstad. Mansfeld.) S. i 30. V. 1786, inscriptio renovata 6. X. 1795.
- Houbald** ab s. Houwald von.
- Houßaye** de la Bonavent. Ioh. Gautier S. Germani in Laya Gallus B. i 19. VI. 1750.
- Houwald, Houbald von** (ab) Christ. Gottlob Straupit. Lus. P. i 2. VIII. 1801.
- Houwald**, -waldt, -walt de (ab) liber baro Christ. Hnr. Adolph. eq. Lus. P. i 28. X. 1755.
- Houwald de liber baro** Gottlob Car. Wilibald. eq. Lus. P. i 28. X. 1755.
— Christoph. Wilibald. Hnr. dp. 29. I. 1724.
- How** Ioh. Richard. Londinen. S. i 5. III. 1748.
- Howen von der** Geo. Hermann. Caron. P. i 28. IV. 1788.
— Magn. Car. Curon. P. i 28. IV. 1788.
- Hoewig** Gottlob Ferdin. Budiša Lus. P. i 9. I. 1764.
— Ioh. Ferdin. Budiša P. i 15. V. 1800.
- Hoya** Mathi. Casp. Osnabruc. S. i 4. XII. 1751, dp. Heidelberg.
- Hoyer** Christ. Hnr. Mittavia Siles. prom. 17. X. 1715 P 13.
— Frdr. Ehregott Dresden. B. i 27. V. 1794.
— Geo. Guil. Obitien. i 10. V. 1777.
— Ioh. Aug. Guil. Brunsvic. S. i 26. IV. 1769.
— Ioh. Christoph. Molhusa Thur. M. i 6. VI. 1782, dp. Iena.
— Ioh. Hnr. Obitien. M. dp. 20. VI. 1760.
— Ioh. Hnr. Rittersdorf. Thur. prom. i S 1715 M 158.
— Ioh. Ierem. Merxleben. Thur. i 21. X. 1734, dp. Iena.
— Ioh. Pe. Megalo Staedelen. M. i 2. V. 1769.
— Sam. Regiomontan. P. i 30. VIII. 1724, dp. Königsberg.
- Hoyer von** Frdr. Aug. eq. S. idp. 18. V. 1725.
- Hoym de comes** (S. Romani Imperii comes) Adolph. Magn. Gotthelf i im Mai 1766.
— Gotthelf Adolph. i 6. VI. 1748.
— Iul. Gebhard. i 21. IV. 1740.
- Hozius** Ioh. Geo. Svinfurt. B. s. Hotz.
- Hradzky** Geo. Hungar. S. i 31. V. 1734.
- Hubacžek** Ioh. Morav. i 4. IX. 1764.
- Hube** Ioh. Geo. Thorun. Boruss. dp. et prom. i S 1716 P 59.
— Ioh. Mich. Thorun. P. i 15. X. 1755.
- Hübel, Huibel** Car. Hnr. Leberecht Kieslingswald. Lus. P. dp. 21. IV. 1789.
— Christ. Gotth. Imman. Tillendorf. Siles. P. i 22. IV. 1780.

- Hübel** Frdr. Traugott Naßau M. i 7. VI. 1762.
 — Hnr. Ferdin. Dresden. i 18. V. 1776, iur. utr. b. extra facultatem 10. VII. 1780, iur. utr. dr. extra facultatem 18. IV. 1782.
 — Maur. Ludov. Dresden. M. i 25. V. 1778, iur. utr. b. extra facultatem 24. VIII. 1781, iur. utr. dr. extra facultatem 5. XII. 1782.
- Hübener** Hans Albr. Sangerhusa Thur. i 18. V. 1773.
 — Ioh. Adolph. Aug. Martisburgen. s. Hübner.
- Huber** Ioh. Dav. Lips. M. i 6. III. 1729.
 — Ioh. Mich. Norimberg. B. i 13. V. 1794, dp. Altdorf.
 — Ludov. Ferdin. Paris. i 15. V. 1776.
 — Mich. Frontenhusen. B. i 15. XI. 1766.
- Hubert** Car. Gottlob ex Polonia P. i 19. IV. 1771.
 — Hnr. Gottlob Dresden. M. i 16. VI. 1749.
- Hübler**, Huebler, Hu-, Hüblerus Car. Balthas. Chemnic. M. idp. 14. IX. 1726.
 — Car. Balthas. Dresden. M. i 25. V. 1778.
 — Car. Balthas. Dresden. M. i 2. V. 1807.
 — Car. Gottfried Zschopau i 19. VI. 1770.
 — Christ. Frdr. al. Hüblerus Oelsnitz. Var. M. i 5. V. 1742, b. a. im Dec. 1744, m. 25. II. 1745.
 — Christ. Gotthold Arnoldsgrun. M. i 2. VI. 1749.
 — Christ. Gottlob Oelsnic. Var. M. idp. i 5. IV. 1741.
 — Dan. Gotthold Friberg. M. i 15. V. 1754, b. a. und m. 1. III. 1759.
 — Frdr. Balthas. Chemnicen. i 2, b. a. 4. XII. 1723, m. 28. II. 1726.
 — Frdr. Gottlob Eschefelden. M. i 18. IX. 1769.
 — Gotthelf Balthas. Chemnic. M. i 30. VI. 1734.
 — Gotthelf Balthas. Dresden. M. i 13. VI. 1775.
 — Gotthelf Frdr. Lips. M. i 27. III. 1765.
 — Gotthold Leberecht Rochlit. M. i 21. IV. 1761.
 — Ioh. Constantin. Erford. Thur. prom. i S 1719 M 149.
- Hübner** Ioh. Frdr. Lips. M. i 22. IV. 1754.
 — Ioh. Gotthelf Rochlic. M. i 6. V. 1752, b. a. und m. 24. II. 1757.
 — Ioseph. Franc. Augustiberg. i 22. XII. 1781.
 — Ioseph. Franc. Augusteburg. M. i 14. V. 1784.
- Hubner** Ioh. Ern. Meiningen. i im Ian. 1787.
- Hübner**, -erus Beniam. Traugott Chemnic. M. i 11. V. 1792.
 — Christ. Frdr. Martisburg. M. i W 1731.
 — Christ. Gotthelf Chemnic. M. i 29. XII. 1788, iur. utr. b. extra facultatem 1772, phil. dr. et liberal. art. m. diplomat 6. III. 1794, iur. utr. dr. extra facultatem 24. IX. 1795.
 — Frdr. Christ. Oschatz. M. i 15. V. 1800.
 — Frdr. Gottlieb Annaeberg. s. Hiebner.
 — Gottlieb Aug. Martisburg. M. i W 1731.
 — Hnr. Ludov. Rudolph. Francofurt. ad Moenum B. i 26. V. 1764.
 — Ioh. Adam (-Adolph.-) Aug. al. Hübener Martisburg. M. idp. 10. V. 1741, iur. utr. b. extra facultatem 15. II. 1744.
 — Ioh. Christ. Chemnic. i 11. V. 1770.
 — Ioh. Christ. Giesmansdorf. M. i 15. X. 1742.
 — Ioh. Christ. Traugott Longobülau Siles. P. i 14. X. 1771.
 — Ioh. Conr. Marklißa Lus. P. i 6. V. 1797.
 — Ioh. Ferdin. Strehla Siles. P. i 13. IX. 1738.
 — Ioh. Geo. Reinswald. Lus. P. i 24. V. 1802.
 — Ioh. Gottlieb Vratislav. P. idp. 23. V. 1729.
 — Iust. Burchard. Peinen. S. i 9. X. 1722, dp. Helmstädt.
 — Theodos. Laur. Weißensea Thur. dp. et prom. i S 1713 M 151.
- Hubold** Car. Mathi. Freiberg. M. i 4. VI. 1735.
- Hubrich** Gottfried Frideberga Siles. dp. et prom. i S 1716 P 34.
 — Ierem. al. Hubrig Frideberg. Siles. dp. et prom. i S 1712 P 28.
 — Ierem. Erhard. Wigandsthal. Lus. P. i 9. V. 1753.
- Hubrich** Ioh. Geo. Neundorf. i 26. V. 1745.
 — Maur. Guil. M. i 8. I. 1781.
- Hubrich** ab Car. Frdr. Vratislav. P. i 4. X. 1735.
- Hubrig** Car. Frdr. Grimmen. M. i 19. IV. 1770.
 — Car. Gottfried Schwerta Lus. P. i 3. X. 1760.
 — Ierem. Frideberg. Siles. s. Hubrich.
- Hubrig** von Ern. Willh. eq. Siles. P. idp. 11. V. 1733.
- Huebsch**, Hubsch, Hübsch Ioh. Christ. Gotthelf Koesen. Thur. M. i 29. V. 1788.
 — Ioh. Dan. Gottfried Pforten. i 15. VI. 1767.
 — Ioh. Frdr. Gottlob Porten. M. i 3. VI. 1751.
- Hübsch** de Franc. Car. Byzantin. P. i 19. X. 1752.
- Hübschmann**, -mannus Christ. Frdr. Oelsnia Var. i S 1766.
 — Christoph. Frdr. Lösnic. M. i 12. V. 1795.
 — Gottlieb Tob. Longosalifan. M. i 7. VI. 1762.
 — Gottlob Erdmann. Oelsniz. Var. M. idp. 24. X. 1727.
 — Gottlob Frdr. Oelsnicen. Var. M. i 21. V. 1764, dp. Iena 1761.
 — Ioh. Aug. Annaemontan. idp. 4. V. 1733.
 — Ioh. Christoph. Longosalifan. i 10. V. 1776.
 — Ioh. Frdr. Hermansdorf. prope Annabergam M. i 26. V. 1796.
 — Ioh. Frdr. Rabenau M. i 11. VI. 1745.
 — Ioh. Iac. Olsnit. Var. M. idp. 29. IV. 1723.
 — Ioh. Mathi. Isenac M. dp. et prom. i S 1719 M 106.
 — Ioh. Nic. Rabenau. M. i 5. VII. 1753, m. diplomat. 8. III. 1764.
- Hueck** Adam Ioh. Livon. P. i 18. IX. 1778.
- Hucke** Ioh. Geo. Glaucha Schönburg. M. i 4. VI. 1725, dp. Halle.
- Hückelhaven** von Ioh. Balthas. Riga Livon. P. i 27. X. 1750, dp. Göttingen 1748.
- Hudemann** Ludov. Frdr. Fridericopolitan. Schleswig. S. i 24. II. 1727.
- Hufeland** Adolph. Aug. Guil. Ienen. M. dp. 1. VII. 1798.

- Huffland** Gottlieb Gedan. P. i 18. X. 1780.
- Hüffler** Frdr. Wilh. Weisenfels. Misn. dp. et prom. 16 *gr.* i W 1710 M 10.
- Hufland** Ern. Christ. Car. Tenstad. Thur. M. i 3. V. 1752.
- Huge** Christ. Frdr. Cizen. M. i 23. I. 1758.
- Hugo** Christ. Christoph. Rehavia Franc. B. idp. 5. II. 1728.
- Ioh. Elsterberg. Var. M. idp. 23. X. 1724.
- Ioh. Ioseph. Numburg. M. i 3. II. 1777.
- Sam. Elsterberga Var. prom. i S 1711 B 48.
- Huhn** Beniam. Gottfried Lips. M. idp. 27. III. 1728.
- Casp. Christ. Grimmen. M. i 27. V. 1734, dp. 1731.
- Christ. Gottfried Lips. M. i 30. III. 1731, b. a. und m. 16. II. 1736, theol. b. 29. VII. 1745.
- Ferdin. Wilh. Vratislav. P. idp. 12. V. 1725.
- Frdr. Christ. Teuditz. M. i 21. VI. 1791.
- Frdr. Guil. Livon. i 26. XII. 1777.
- Gotthard. Frdr. Christ. Caron. i 29. VII. 1770.
- Ioh. Adolph. Gottfried Teuditz. M. i 2. V. 1794.
- Ioh. Christ. Gottfried Lips. dp. 25. VII. 1772.
- Ioh. Dav. Mitau. i 11. IV. 1778.
- Ioh. Frdr. Querfurt. S. i 2. VI. 1735.
- Ioh. Gottfried Lips. M. i 10. I. 1750.
- Ioh. Gottlieb Grimmen. i S 1739.
- Ioh. Gottlieb Grimmen. i 23. V. 1766.
- Hühne** Casp. Guil. Servestan. Anhalt. S. i 28. IV. 1727.
- Hühnel** Ioh. Adolph. Schenckenbergen. M. i 29. III. 1766.
- Huibel** s. Hübel.
- Huickel** Barthold. Ludov. Lizena Mesomarch. S. i 28. V. 1734, dp. Halle 1734.
- Huke** Geo. Christ. Obhausen. S. Iohannis S. i 13. III. 1800.
- Huldenberg** de Rudolph. Gottlob eq. Lus. P. i 25. XI. 1750.
- Huldenberg** de liber baro Gottlob Erasm. eq. Lus. P. i 20. V. 1794.
- Hülle** Ioh. Balthas. Cament. dp. et prom. i S 1714 P 32.
- Hüller** Andr. Gottlob Schlettau. M. i 28. VI. 1745.
- Hulsbeck** Pe. Anton. Amstelodam. i 25. X. 1775.
- Hülse** Conr. Bened. Golma prom. i S 1714 M 165.
- Conr. Bened. al. Hulsen Coethen. S. i 27. VI. 1727, b. a. und m. 16. II. 1730.
- Gotthelf Zschopau. Misn. dp. et prom. i S 1715 M 82.
- Imman. Conr. Golma M. idp. 3. VI. 1722.
- Ioh. Ioach. Hamburg. S. i 15. VII. 1769.
- Paul. Gottfried Coethen. Anhalt. S. i 25. VI. 1738.
- Hulsemann** Hnr. Christ. Gothan. M. i W 1731, dp. Iena.
- Hülsemann** Ioh. Hnr. Christ. Arnstad. M. i 19. V. 1802.
- Hulsen** Conr. Bened. s. Hülse.
- Hulsins** Christ. Melch. Iaura Siles. P. i 8. IV. 1741, dp. Iena 1741.
- Hultrebecher** Christoph. Zduna Pol. prom. 15. IV. 1716 P 14.
- Humborg** Franc. Car. Bielitz. P. i 29. IV. 1780.
- Hume** Alexius Anglus i 13. XI. 1775.
- Hummel** Christ. Gottlob Imman. Hilperhusan. B. i 17. V. 1786.
- Hummitsch**, -izsch Christ. Frdr. Mißnien. i 19. V. 1767, iur. utr. b. extra facultatem 17. IX. 1770.
- Hund** Christ. Gottlieb Lobav. Lus. i 23. V. 1767, m. 17. II. 1774.
- Hnr. Aug. Kohra M. i 13. VI. 1757.
- Hund** de Hildebrand Rudolph. eq. Siles. prom. i S 1714 P 77.
- Hund** und Alt-Grottkau von, Hund et Alten-Grottkau de Car. Gotthelf eq. Lus. i S 1739.
- Hundertmarck** Car. Frdr. Cizen. dp. 6. V. 1721, i 31. V. 1733, b. a. 15. XII. 1736, m. W 1736.
- Christ. Frdr. Cizen. dp. 6. V. 1721, i 1. III. 1724.
- Hnr. Leberecht Gorlic. P. i 30. IV. 1774.
- Hundius** Geo. Hnr. Wurzen. Misn. dp. et prom. i W 1712 M 26.
- Ioh. Sigism. Wurzen. M. i 21. IV. 1756.
- Sam. Gottlob Wurzen. M. idp. 24. VII. 1733.
- Hüne** de Ioh. Reval. Livon. P. i 28. VIII. 1786.
- Hünefeld** a Ehrenfried Hnr. Christgrün. M. i 4. V. 1790.
- Hunelt** Beniam. Dienegott Hammer. Boruss. P. i 28. IV. 1807, dp. Halle 4. X. 1806.
- Hünerebein** de Frdr. Car. Geo. eq. S. i 19. V. 1779.
- Ioh. Hnr. (-Aug.) Mansfeld. i 21. V. 1768, iur. utr. b. extra facultatem 13. IX. 1771.
- Hünerefürst** Christ. Frdr. Wyhra Born. M. i 12. III. 1782.
- Hungar**, -rus, Hunger (vgl. Hunger) Car. Ferdin. Dresden. M. dp. 19. VIII. 1778, i 31. VI. 1783.
- Ioh. Geo. Eppendorf. M. i 20. VI. 1727.
- Hunger** (vgl. Hungar) Adam Gottfried Viteberg. S. i 11. VI. 1727.
- Car. Aug. Lips. dp. 4. VIII. 1777.
- Car. Christ. Freiberg. M. dp. 8. VII. 1789.
- Car. Christ. Mariaemontan. i 11. V. 1792, dp. 1789.
- Car. Ferdinand. Dresden. s. Hungar.
- Car. Frdr. Gottlob Oederanien. M. i 30. VI. 1783.
- Car. Gottlob Freiberg. M. i 25. VI. 1734, b. a. 15. XII. 1736, m. W 1737.
- Car. Gottlob Zethavien. (Voigtsdorfo Misn.) i 31. V. 1776, m. 10. II. 1780.
- Christ. Hieron. Freiberg. M. i 24. XI. 1763.
- Dav. Albin. Freiberg. M. i 21. VIII. 1742.
- Geo. Christoph. Lichteau. M. idp. 4. VII. 1737.
- Gottfried Beniam. Freiberg. M. i 21. VIII. 1742.
- Gottlieb Leberecht Oedera M. i 24. IV. 1750.
- Gottlob Gotthold Schellenberg. M. i 2. X. 1765.
- Gottlob Gottwald Dorf Schellenberg. M. dp. 10. X. 1760, i 3. VI. 1762.
- Ioh. Asaria (-Gotthelf) Sorznig. M. i 27. IV. 1791.
- Ioh. Christ. Grimma prom. i S 1714 M 183.
- Ioh. Christ. Hormersdorf. M. idp. 27. IV. 1736.

- Hunger** Ioh. Dav. Geita Misn. dp. et prom. i S 1718 M 84.
 — Ioh. Geo. Chemniz. M. i 4. V. 1751.
 — Ioh. Gottfried Groeborn. M. i 5. V. 1762.
 — Ioh. Gotthelf Sornzig. s. Ioh. Asaria.
 — Ioh. Gottlieb Wurcen. M. i 2. III. 1759.
 — Ioh. Gottlieb Aug. Sornzig. Oschaz. M. i 8. III. 1790.
 — Ioh. Gottlob Hormersdorf. M. idp. 27. IV. 1736.
Hünichius Ioh. Traugott Dresden. i 18. VI. 1789.
Hunigen Ioh. Geo. Weißenstein. M. i 9. IV. 1761.
Hünigen Gottfried Frdr. Zittau. P. i 4. V. 1803.
Hünike Hnr. Ern. Schwarzburg. i 28. X. 1801.
Huepeden Guil. Hnr. Car. Nordhusan. i 6. V. 1793.
Hupel Frdr. Guil. Altenburg. M. i 17. VI. 1797.
Hürche Ioh. Christ. Gottlieb Linderoeden. Lus. P. i 7. V. 1796.
Hurtig Christoph. Thorun. P. i 21. V. 1753.
Hüser Dav. Ioh. Albr. Hakelsbütt. Luneburg. S. idp. 30. IV. 1723.
 — Ern. Aug. Luneburg. S. i W 1732.
Hüsing Hermann. Anton. Stada dp. et prom. i S 1718 S 11.
Huß Ioh. Christ. Dorpat. Livon. P. i 30. XII. 1796.
Hußel Christoph. Rotenburg. Franc. B. i 24. VII. 1778, dp. Iena.
 — Christoph. Hnr. Ludov. Tagau. Boh. P. i 11. III. 1792.
Husterus Ioh. Hnr. (-Geo.) Ricobacen. M. i 13. III. 1761, b. a. 17. XII. 1763, m. 8. III. 1764.
Hutfeld Casp. Dan. S. i 22. VIII. 1727.
Huth, -thius Car. Aug. Pegau. M. i 10. VII. 1722, dp. Iena, b. a. 12. XII. 1722, m. 11. II. 1723.
 — Car. Theophil. Gera M. i 10. XI. 1785.
Huth Christ. Gottlieb Citicen. dp. 9. XI. 1771.
 — Christ. Gottlieb Lützen. M. i 25. X. 1787.
 — Frdr. Christ. Geran. M. i 10. XI. 1785.
 — Frdr. Gottlieb Poenig. M. i 20. VI. 1743.
 — Frdr. Gottlob Lips. M. i 21. VII. 1780.
 — Frdr. Salom. Costowiz. M. i 3. V. 1728.
 — Haubold Adolph. Pegau. M. i 4. VI. 1734.
 — Ioh. Frdr. Hermansgrün. M. i 6. VI. 1771.
 — Siegfr. Aug. Costewiz. M. idp. 18. V. 1731.
Huthsteiner Ioh. Christ. Dresden. M. i 4. V. 1784, iur. utr. b. extra facultatem 8. IX. 1786.
Hüttel Christ. Aug. Klingenthal. Var. M. i 9. III. 1809.
Hutten de Ioh. Phil. Frdr. eq. Franc. B. idp. 11. III. 1728.
Hüttenrauch Christ. Andr. Waldenburg. M. i 31. VIII. 1740.
 — Christ. Aug. Waldenburg. i 14. I. 1779.
 — Christ. Frdr. Waldenburg. Schoenburg. i 17. V. 1773.
 — Christ. Gottlob Waldenburg. M. i 10. X. 1774, dp. Erfurt.
 — Ioh. Christ. Waldenburg. Misn. dp. et prom. i S 1716 M 86.
Hutter, Hütter (vgl. Hütter) Gottlieb (Theophil.-) Aug. Regißen. i 24. IV. 1777, ecclesiae eiusdem oppidi pastor, phil. dr. et liberal. art. m. diplomat. 19. II. 1801.
Hütter, Hutter, -erus (vgl. Hutter) Beniam. Gottlieb Cizen. M. dp. 2. V. 1724.
 — Beniam. Gottlieb Cizen. M. idp. 10. VI. 1730.
 — Car. Christ. Zeitz. i 3. VIII. 1789.
 — Christ. Aug. Cizen. M. i 17. IV. 1747.
Hütter Christ. Eman. Wellerswald. M. i 22. XI. 1727, dp. Wittenberg 12. X. 1724.
 — Christ. Gotthelf Wellerswald. M. idp. 15. X. 1721.
 — Christ. Gottlieb Wellerswald. M. idp. 15. X. 1721.
 — Christ. Gottlob Pirnen. M. i 19. VI. 1751.
 — Christ. Gottlob Wellerswalden. M. i 24. V. 1764.
 — Ern. Frdr. Aug. Profa M. i 4. VIII. 1786.
 — Frdr. Adolph. Ciza M. i 18. VIII. 1734.
 — Gottlob Adolph. Profen. prope Zizam i 6. VIII. 1792.
 — Hnr. Traugott Dresden. M. i 29. IV. 1785.
 — Ioh. Frdr. Profen. prope Zizam i 6. VIII. 1792.
Hüttig Ioh. Christoph. Gorliz. P. i 1. V. 1749.
Hüttner, Huettner Car. Gottlob Plavien M. i 12. X. 1771.
 — Christ. Gottlieb Pegau. M. idp. 20. IX. 1729.
 — Frdr. Linda Lus. P. idp. 3. V. 1721.
 — Ioh. Christ. Guebenen. dp. 17. XII. 1777, i 8. VI. 1784.
 — Ioh. Christ. Nebra Thur. M. i 25. IV. 1757.
 — Ioh. Christoph. Nebra Thur. M. i 17. XI. 1721, dp. Halle.
 — Ioh. Gottlob Pirck Var. M. i 25. X. 1779.
Huwaert Sam. Gedan. idp. 29. VII. 1732.
Hynike Ioh. Conr. Frdr. Servestan. S. i 9. VII. 1743.
Hyttich Car. Ern. Ludov. Budißa Lus. P. i 17. I. 1799, dp. Wittenberg 19. V. 1797, iur. utr. dr. extra facultatem 16. VII. 1801.
Hyttig Car. Gottlieb Aug. Leipa Lus. dp. 11. IV. 1768, i 15. VIII. 1769, med. b. 19. IX. 1772, med. lic. 9. VII. 1773.

I. J.

- Iablonowski celsifimus Princeps de Prussiis** Bonaventura Ignatius Stanislaus Lips. M. i 16. IX. 1769.
- Iacher** Christ. Gottlieb Lips. s. Ioecher.
- Iachmann** Ioh. Gottlieb Vratislav. P. i 28. IV. 1746, b. a. 23. XII. 1747, m. 21. II. 1748.
- Iack, Iahck** Adam Sam. Lauchstad. M. i 12. VIII. 1722, dp. Lips. — Christ. Frdr. Lauchstad. Misn. dp. et prom. i W 1712 M 14.
- Iaekel, Iaekelius, Iäckel, Iaekel** Andr. Hoyerswerd. P. i 30. V. 1748. — Christ. Gottlob Hoyerswerd. P. i 30. V. 1759. — Ferdin. Theodor. al. Iaehkel Haynen. M. i 7. V. 1782. — Ioh. Christ. Olau. Siles. dp. et prom. i S 1715 P 46. — Ioh. Christoph. Olau. Siles. P. i 7. V. 1740. — Ioh. Gottlieb Coldiz. M. i 5. X. 1750. — Theodoric. Traugott al. Iähkel o. Iaehkel Magnohayn. M. i 16. V. 1780, med. b. 7. VIII. 1782, med. lic. 1. X. 1784. — Traugott Theodor. Megahayn. M. i 3. VII. 1753, med. b. 30. V. 1759, med. lic. 13. VII. 1759.
- Iacker** Ioh. Aug. Eccardisberg. M. i 13. IX. 1809.
- Iacob** Gottlieb Demeiselio - Var. i 12. V. 1736, dp. Wittenberg. — Hnr. Greutsch. M. i 22. III. 1769. — Mich. Ioh. Cunnevalda Lus. P. i 15. VI. 1756.
- Iacobaei** Ioh. Sirakio Hungar. Nagy-Honten. M. i 16. X. 1758. — Sam. Hungar. i 29. XII. 1767.
- Iacobaeus** Martin. Altona Holsat. S. i 2. XI. 1764, dp. Helmstedt.
- Iacobi** Adam Hnr. Pirnen. M. i 14. VI. 1727. — Ananias Gottfried Polon. P. i 8. V. 1781. — Aug. Gottlieb Magdeburg. S. i 31. VIII. 1754. — Balthas. Frdr. Erford., lic., prom. i S 1714 M 153.
- Iacobi** Beniam. Gottlieb Steinau Siles. S. i 28. V. 1749. — Car. Aug. Schmiedeberg. M. i 18. IV. 1774. — Car. Christ. Cizen. M. idp. 29. X. 1721. — Car. Christoph. Panitsch. M. i 27. II. 1747. — Car. Frdr. Dresden. M. i 30. XI. 1726. — Car. Frdr. Lips. M. dp. 13. I. 1753, i 4. VI. 1772. — Car. Gottlob Leucopetraeus M. idp. 30. IV. 1733. — Car. Ludov. Dresden. dp. i S 1718 M 5. — Car. Rud. Lißa P. i 8. I. 1783, dp. Wittenberg. — Car. Wilh. Ludov. Busdorf. M. (Büschdorfio Martisburg.) idp. 21. IX. 1741, b. a. 23. XII. 1747, m. 21. II. 1748. — Casp. Petr. Gefell. Var. B. idp. 30. XI. 1723. — Christ. Aug. Doellniz. M. i 9. X. 1747. — Christ. Erdmann. Sorau. i 11. V. 1767. — Christ. Ern. Goßerau. M. i 9. XI. 1767. — Christ. Frdr. Gosau Schönburg. M. i 11. II. 1796. — Christ. Frdr. Mariaevallen. Var. M. i 28. V. 1727. — Christ. Frdr. Gotthelf Heinsburg. Cizen. M. i 14. V. 1800. — Christ. Gotthelf Lips. i 7. X. 1728. — Christ. Gottlieb Weißenfels. M. i 24. VII. 1734. — Christ. Ion. Panitsch. M. i 20. IV. 1751. — Christ. Martin. Belgershayna prom. i S 1714 M 162. — Christ. Sigmund. Sora Lus. P. idp. 9. X. 1726. — Christoph. Gottlob Zaborovien. P. i 13. IV. 1742. — Frdr. Car. Gundorf. M. idp. 11. VIII. 1723. — Frdr. Dan. Dresden. M. i 3. VIII. 1757. — Frdr. Gottlob Lips. M. i 17. XI. 1740, dp. 1739, b. a. und m. 25. II.
- Iacobi.** 1745, med. b. 16. XI. 1746, med. lic. 6. IX. 1748. — Frdr. Sigism. Iaura Siles. P. i 19. VI. 1721, dp. Vitembergae. — Geo. Esen. Frisius S. idp. 16. IV. 1739. — Hnr. Hieron. Weykersheyn. M. i 18. III. 1744. — Iac. Anton. Kirchhaynen. i ?, b. a. und m. 14. II. 1715. — Ioh. Wehlen. Misn. dp. et prom. i S 1711 M 64. — Ioh. Adam Dresden. dp. i S 1718 M 16, i 6. V. 1732. — Ioh. Adolph. Haeynsburg. M. i 3. VIII. 1781. — Ioh. Adolph. Leucopetraeus i 21. X. 1739. — Ioh. Andr. Doelniz. M. i 6. III. 1752, b. a. und m. 24. II. 1757. — Ioh. Andr. Königstein. M. i 18. IV. 1742. — Ioh. Aug. Dresden. M. i 17. V. 1786. — Ioh. Christ. Ciza M. idp. 15. V. 1724. — Ioh. Christ. Beniam. Greiz Var. M. i 1. VI. 1786. — Ioh. Dan. Gorlit. Lus. P. idp. 15. V. 1728. — Ioh. Dav. Frdr. Eisfeld. Franc. B. i 31. V. 1802. — Ioh. Elias Martisburg. idp. 8. X. 1736. — Ioh. Geo. Ferdin. Isleben. S. i 17. V. 1784. — Ioh. Gottfried Zaporovien. Pol. idp. 8. V. 1732. — Ioh. Gottlob Pegau M. i 29. V. 1748. — Ioh. Hnr. Wechselburg. M. i 24. V. 1754. — Ioh. Ludov. Meiningen. B. dp. 15. X. 1794. — Martin. Wilh. Eisfeld. i S 1739. — Salom. Gottlieb Pegau M. i 27. I. 1742.
- Iacobi de liber baro** Car. Frdr. Viennen. B., dr. theol. et quondam professor ejusd. facultatis in Univers. Lovanensi, i 13. VII. 1797.
- Iacobs** Ioh. Frdr. Schönstadt. Thur. M. i 26. X. 1797.

- Iacobsen** Car. Frdr. Lißa P. i 14. XII. 1775.
 — Ephraim. Wolfg. Lips. M. i 24. V. 1742.
 — Erasm. Gottlob Lips. M. i 24. V. 1742.
 — Ioh. Frdr. Gedanen. P. i 20. IX. 1741.
 — Ioh. Gottlieb Lesna Pol. i 12. IX. 1732, dp. Frankfurt.
 — Wolfg. Hnr. Lips. M. i 19. V. 1738.
Iacobson Car. Gottlieb Varsovien. P. i 25. IV. 1785.
Iagade Elias Olsna Siles. P. i 26. VI. 1721, dp. Iena.
Iagan de s. Iagow de.
Iage, -gius Ioh. Andr. Lips. dp. S. XII. 1777, i 14. XI. 1780, m. 22. II. 1787.
Iagemann de Car. Frdr. Guil. Rothenburg. Lus. P. i 13. X. 1804.
Iaeger, läger Car. Frdr. Lips. M. i 8. X. 1787.
 — Car. Gottlob Gostevic. M. i 18. X. 1793.
 — Frdr. Aug. Oldendorp. Brunsvic. prom. i S 1717 S 38.
 — Gabr. Mitweyda Misn. dp. et prom. i S 1718 M 51.
 — Gotthold Erdmann. Moerana Misn. prom. i S 1712 M 135.
 — Gottlieb Dan. Mühlhusa Thur. M. i 28. V. 1785.
 — Gottlob Tob. Connevit. Lips. dp. 14. X. 1800.
 — Hnr. Gottfried Gotha Thur. M. idp. 5. VI. 1720.
 — Ioh. Bernhard. Longowedeling. Magdeburg. i 21. II. 1767.
 — Ioh. Car. Gottlieb Werdau. M. i 15. IX. 1796.
 — Ioh. Christ. Lips. M. i 25. IV. 1775.
 — Ioh. Christ. Stadtoldendorf. dp. et prom. i W 1716 P 30.
 — Ioh. Geo. Leucopetraeus Misn. dp. et prom. i S 1713 M 130.
 — Ioh. Geo. Leucopetraeus M. i 1. III. 1758.
 — Ioh. Gottfried Strausfurt. Thur. M. i 5. XI. 1800, dp. Göttingen.
 — Ioh. Gottfried Aug. Zoerbic. M. i 25. VI. 1784.
 — Ioh. Gottlob Werda M. i 14. XII. 1750, b. a. und m. 16. II. 1758.
 — Ioh. Hnr. Leucopetraeus Misn. dp. i S 1713 M 56, i 8. X. 1721.
Iaeger Ioh. Hnr. Burcard. Longosalißan. M. i 23. X. 1771.
 — Ioh. Ludolph. Langenwedding. Magdeburg. S. i 6. III. 1747.
 — Ioh. Mich. Dresda M. i 10. II. 1807.
Iaegersburg de Ioh. Car. Ferdin. eq. Siles. P. i 7. V. 1740.
Iagius s. Iage.
Iagow, -au de Adam Andr. eq. Paleo-March. i 15. III. 1734.
 — Thom. Günther. eq. March. S. idp. 8. VII. 1722.
Iahck s. Iack.
Iaehkel, Iähkel Theodoric. Traugott s. Iaeckel.
Iahn (vgl. Iahnus, Iahnus, Ianus) Aug. Frdr. Guil. Ern. Gerena Schwarzburg. i 23. V. 1770, med. b. 18. XII. 1773, med. lic. 20. V. 1774.
 — Cajetan. Aug. Mariaeberg. i 19. VI. 1770.
 — Car. Christ. Oelsnic. Var. M. i 28. IV. 1796.
 — Car. Frdr. Cygnen. M. i 18. IV. 1796, med. b. 20. XII. 1797, med. lic. examinat. 21. IX. 1799.
 — Car. Frdr. Oppurgen. Osterland. i S 1739.
 — Car. Guil. Grimma M. i 18. X. 1791.
 — Car. Hnr. al. Ianus Marienberg. M. i 23. VI. 1738.
 — Car. Leberecht Bibren. M. i 21. VI. 1774.
 — Christ. Albert. Annaberg. M. i 9. VI. 1727.
 — Christ. Car. Saalburg. Var. M. i 23. V. 1803.
 — Christ. Frdr. Leucopetraeus M. i 1. III. 1746.
 — Christ. Frdr. Marienberg. M. i 30. V. 1798.
 — Christ. Gottfried Scaffstad. M. i 10. X. 1748.
 — Christ. Gottfried Wurschniz. Var. dp. et prom. i S 1711 B 8.
 — Christ. Hnr. Grimmen. dp. i S 1715 M 10.
 — Christ. Theophil. Frdr. Weißenborn. i 22. X. 1794.
 — Elias Car. Frdr. Gera Var. i 28. IV. 1777.
 — Ern. Guil. Frdr. Graefenhayn. M. i 4. VIII. 1797.
 — Frdr. Aug. Mariaeberg. prom. i S 1714 M 170.
Iahn Frdr. Gottlieb Schlettau prope Annaemontium i 2. V. 1793*
 — Frdr. Guil. Schlettau Annaberg. (verschr. Anhalt.) i 4. VI. 1789.
 — Frdr. Wilh. al. Iahnus Zwicau. M. i 31. V. 1763.
 — Geo. Hartmann. Lips. M. i 4. II. 1760, m. diplomat. 9. II. 1769.
 — Gottfried Ludov. Lips. s. Iohn.
 — Gotthelf Frdr. Car. Dresden. M. i 18. X. 1790.
 — Gottlieb Hnr. Mariaeberg. Misn. dp. et prom. i S 1712 M 62.
 — Hnr. Aug. Friberg. M. i 9. VI. 1797.
 — Hnr. Guil. Rippicha Cizen. M. i 18. IX. 1800.
 — Ioh. Albert. Grimmen. dp. i S 1715 M 26, i 14. III. 1721.
 — Ioh. Albert. Grimmen. dp. 25. XI. 1743, i 23. IV. 1755.
 — Ioh. Albert. Grimmen. dp. 16. XI. 1779, i 21. IV. 1780.
 — Ioh. Christ. Delitian. M. i 4. V. 1774.
 — Ioh. Christ. Leucopetraeus M. idp. 14. VI. 1730.
 — Ioh. Christ. al. Ianus Mariaemontan. dp. 20. IV. 1723, i 21. IV. 1728.
 — Ioh. Christ. Schoeneck. Var. M. i 21. III. 1771.
 — Ioh. Christ. Gottlob Mariaeberg. M. i 28. V. 1754.
 — Ioh. Dav. Tirpersdorf. Var. M. i 6. VIII. 1794.
 — Ioh. Ern. al. Ianus Weeßenfels. M. i 15. X. 1743.
 — Ioh. Ern. Gottfried Harzgeroden. S. i 25. X. 1782, dp. Halle.
 — Ioh. Gotthalf Schneeberg. M. idp. 4. VII. 1726.
 — Ioh. Gottlieb Lamperswalda Misn. dp. et prom. i W 1711 M 49.
 — Ioh. Gottlieb Langenbernsdorf. M. i 23. V. 1802.
 — Ioh. Hnr. Altenburg. M. i 19. VII. 1740.
 — Ioh. Hnr. Oppurgen. Osterland. i 20. VI. 1742, dp. Iena.
 — Ioh. Traugott Großenhayn. M. i 10. IX. 1805.
 — Leonhard. Gottlieb Zahnen. S. i 5. VI. 1755, dp. Wittenberg.
Iahne Christ. Gottlieb Meffersdorf. P. i 14. V. 1783.
 — Christoph. Gottlob Meffersdorf. Lus. P. dp. 18. XII. 1774.

- Iaehne** Ioh. Christoph. Rothenburg. i 5. V. 1747, iur. utr. b. extra P. facultatem 15. V. 1750.
- Iaehnert** Ioh. Gottlob Tornau. Thur. i 19. III. 1793.
- Iahni, Iani** (vgl. das.) Ioach. Frdr. Tanna Var. M. i 23. X. 1750.
- Ioach. Tob. Tannen. Var. prom. i S 1713 B 40.
- Iaehnichen** Christ. Frdr. Wermisdorf. M. i 19. X. 1785.
- Iaehnig** Christlieb Syhra M. i S 1787.
- Ioh. Christ. Altenburg. M. i 12. V. 1762.
- Ioh. Gottfried Altenburg. M. i 12. V. 1762.
- Iahnus** Theophil. Guil. Guben. Lus. i 9. V. 1789.
- Iahnus** (vgl. Iahn) Gottfried Erdmann. Ruppertsdorf. Lus. dp. et prom. i S 1716 P 41.
- Iahr** Frdr. Gottlob Neuzaucha Lus. P. i 30. V. 1791.
- Gottlob Leberecht Oberrebling. M. i 21. IV. 1777.
- Günther. Sam. Laucha Thur. M. idp. 6. VI. 1730.
- Ioh. Gottlob Cizen. i 25. VI. 1789.
- Iahreis** Ioh. Martin. Baruth. B. i 5. X. 1753.
- Iahreisen, -eißen** Christ. Frdr. Curia Franc. B. idp. 3. I. 1731, b. a. und m. 17. II. 1735.
- Iaekel** s. Iaekel.
- Iakob** Frdr. Traugott Hosterwit. M. i 16. V. 1808.
- Iämisch** Geo. Guil. Gurav. Siles. i im Mai 1766.
- Iampert** Car. Frdr. Eilenburg. M. i 8. V. 1759.
- Christ. Wilh. Hoberg. M. i 24. III. 1760.
- Ioh. Gottfried Cizen. M. idp. 13. IV. 1722.
- Ioh. Martin. Ciza Misn. prom. i S 1719 M 156, b. a. 1. VI. 1720, m. 12. II. 1722.
- Ian** s. Iahn.
- Ianasch** s. Iannasch.
- Iaenchen** Geo. Christ. Vratislav. P. i 10. V. 1749.
- Ianke** (vgl. Ianke) Car. Theophil. Hochkirch. Lus. P. i 25. X. 1785.
- Ern. Maur. Maximil. al. Ianke Hochkirch. Lus. dp. 2. V. 1808.
- Geo. Caschwiz. Lus. P. i 9. V. 1747.
- Ianke** Geo. Frdr. al. Ianke Hochkirch. Lus. P. i 6. V. 1780.
- Iac. Gotthelf Iust. Hochkirch. Lus. P. i 2. VI. 1790.
- Ioh. Aug. Hochkirch. P. i 2. VI. 1783.
- Ioh. Car. Lips. dp. 20. II. 1724.
- Ioh. Gottfried Budißen. i 20. V. 1744, med. b. 17. XI. 1750, m. diplomat. 25. II. 1751, med. lic. 16. IV. 1751.
- Ioh. Gottfried al. Ianke Lips. M. dp. 1. XI. 1762, i 29. IV. 1780, med. b. 4. II. 1784, m. diplomat. 26. II. 1784, med. lic. 11. IV. 1788.
- Iancovius** Adam Traugott Budißen. P. i 15. X. 1748.
- Car. Adam. Budißen Lus. P. i 17. V. 1784.
- Ern. Gottlieb Budißen P. i 18. V. 1787.
- Gottlob Sigm. Guben. Lus. P. idp. 14. X. 1721.
- Iani** (vgl. Iahni) Christ. Guil. Schleiz. Var. M. i 12. VI. 1804, dp. Iena.
- Hnr. Aug. Schleiz. M. i 21. XI. 1759.
- Ianicaud** Guil. Adolph. Dresden. i 20. X. 1767.
- Iaenich** Gottlob Sigism. Haynau. Lus. P. i 9. IX. 1779, dp. Halle.
- Iaenichen** Christ. Guil. Pulsnit. Lus. P. i 2. V. 1787.
- Ioh. Pe. Frdr. Fürstenberg. Lus. P. i 18. V. 1787.
- Ianicke** Car. Rudolph. Dresden. M. i 1. V. 1744.
- Christoph. Ludov. Triesen. Neo-March. S. idp. 25. IV. 1725.
- Ioh. Geo. Triesen. Neo-March. S. i 16. V. 1725, dp. Halle.
- Iaenicke, -en** Car. Ludov. Berlin. S. idp. 15. IV. 1724.
- Christ. Wilh. Gotthilf Zwickau M. i 22. IV. 1755.
- Frdr. Ern. Gottlob Grimmen. M. i 23. IV. 1758.
- Ioh. Berlin. P. i 15. IV. 1774.
- Ioh. Christ. Kleingoglova Lus. P. i 13. V. 1790.
- Ioh. Frdr. Oderin. Lus. P. idp. 5. VI. 1726.
- Iaenicken** s. Iaenicke.
- Iaenisch** Car. Moscau. P. i 16. X. 1791.
- Christ. Gottlieb Lindenroden. Lus. P. idp. 2. V. 1724.
- Iaenisch** Ioh. Moscovien. i 12. V. 1792.
- Ioh. Frdr. al. Ienischius Longosalian. M. i 6. VI. 1743, dp. Iena.
- Ioh. Gottfried Longosalian. Thur. M. i 17. VI. 1738, dp. Iena 4. VII. 1735.
- Iänitsch** Ioh. Geo. Gottfried Svidnic. dp. et prom. i W 1714 P 2.
- Ianke** (vgl. Iancke) Ioh. Christ. al. Iancke Gorlic. P. i 22. V. 1775, m. diplomatic. 10. II. 1780.
- Iankiewicz** Hnr. Ioh. Rigen. P. i 1. XII. 1784.
- Iannasch** Dan. Aug. Budißen P. i 6. V. 1782, dp. Wittenberg.
- Frdr. Hnr. Aug. al. Ianasch Budißen Lus. i 4. V. 1768.
- Ioh. Christ. al. Ianosch Budißen Lus. prom. i S 1717 P 48.
- Martin. Obergurck. M. idp. 5. V. 1741.
- Iannau** (a) Christ. Riga Livon. P. i 22. VIII. 1765.
- Ioh. Berthold. Riga Livon. P. i 17. IV. 1769.
- Ianoff** de Sergius eq. Calugien. P. i 26. II. 1767.
- Ianosch** Ioh. Christ. Budißen Lus. s. Iannasch.
- Iänsch** Geo. Crosna Siles. prom. i W 1712 P 7.
- Iansen** Christ. Frdr. Cothen. Ascan. dp. et prom. i W 1717 S 6.
- Pe. Toennig. Schleswic. i 7. V. 1776.
- Ianson** Ioh. Christ. Dresden. dp. et prom. i S 1715 M 93.
- Iaentiko** Ern. Gottlieb Frdr. Regenwald. Pomer. S. idp. 28. IX. 1730.
- Iaentscher** Frdr. Guil. Sangerhusa Thur. M. i 8. IV. 1783.
- Iantzen** Car. Bened. i 13. X. 1766.
- Christ. Gedanen. P. i 14. IV. 1777.
- Iantzou** Christ. Ern. Curon. P. i 4. VI. 1783.
- Ianus** (vgl. Iahn) Car. Aug. Budißen Lus. P. i 29. IV. 1762.
- Christ. Adolph. Budißen. P. i 14. V. 1781.
- Christ. Frdr. Iac. Torgau. M. i 4. IX. 1734.
- Ioh. Aug. Cizen. M. i 22. IV. 1747.
- Ioh. Christ. Gottfried Wolckenstein. M. dp. 20. IV. 1723, i 21. VI. 1740.
- Ianusch** Ioh. Dan. Vratislav. Siles. i 25. IX. 1773.

- Iany** Ioh. Geo. Briga Siles. P. i 27. IX. 1742, dp. Iena.
- Iapel** Ioh. Frdr. Ludov. Gehofa Thur. M. i 15. X. 1787.
- Iaepel** Ioh. Gotthelf Dresden. M. i 10. VII. 1760.
- Iarcke** Ioh. Stada Bremen. S. idp. 30. V. 1722, b. a. und m. 15. II. 1725.
- Iaering** Conr. Ludov. Varisc. i 14. X. 1776.
- Iary** Ioh. Gebhardsdorf. Lus. dp. et prom. i S 1717 P 27.
- Iaeschnke** Dan. Friedersdorf. Lus. i W 1735.
- Iaeschke, Iäschke** Car. Gottlob Berlin. i 19. I. 1768.
— Frdr. Abr. Stroppa Siles. dp. i S 1716 P 1, i 29. X. 1728.
— Frdr. Aug. Cästrin. i 19. I. 1768.
— Gottlob Nathanael Stroppa Siles. dp. i S 1716 P 2, i 29. VIII. 1730.
— Ioh. Ambr. Sagan. Siles. P. i 21. I. 1729.
- Iasper** Aug. Ludov. Rehsena Anhalt. S. i 18. X. 1782.
- Iaspersens** Ioh. Flensburg. Cimbr. S. i 2. XI. 1764, dp. Helmstedt.
- Iaspis** Andr. Gottlob Gloeßen. M. i 1. VI. 1765.
— Christ. Gottfried Stollberg. M. i 26. V. 1747.
— Geo. Sigism. Misenen. i 9. IV. 1779.
— Gottfried Sigm. Misenen. M. i 21. V. 1785, m. 25. II. 1789.
— Gotthelf Sigism. Misena. M. i 7. VI. 1790.
— Gottlieb Sigism. Chemnic. M. i 11. VI. 1745, b. a. und m. W 1748.
— Leberecht Sigism. Misenen. M. i 11. IV. 1799, phil. dr. et liber. art. m. 24. II. 1803.
— Reinhold. Sigism. Delitian. M. dp. 1. X. 1804, advocat., iur. utr. dr. 20. IX. 1821.
— Reinhold. Sigism. Misena. M. i 19. XI. 1782.
- Iäßing, Jaessing, Iaeßing** Car. Frdr. Haina M. i 14. V. 1806.
— Frdr. Gotthelf Hayna M. i 4. X. 1771.
— Frdr. Gotthelf Leberecht Großenhain. M. i 3. V. 1796, med. b. 28. VIII. 1773, med. lic. 25. II. 1774.
- Iäßing** Gotthelf Traugott Haynen. M. i 7. V. 1804.
- Iauch, -chius** Car. Gottfried Misenen. M. idp. 8. X. 1731.
— Ern. Ulr. Luneburg. i 14. VII. 1740, dp. Göttingen 13. V. 1737.
— Gottfried Leberecht Zoerbick Misn. dp. et prom. i S 1716 M 70.
— Hnr. Guil. Pulnit. Lus. P. i 12. V. 1785.
— Ioh. Christ. Luneburg. S. idp. 24. IV. 1722.
— Ioh. Nic. Ziegenrue. M. i 9. V. 1774.
— Tob. Christoph. Luneburg. S. idp. 10. XI. 1724.
- Iaucher** Ioh. Inst. Noeda Thur. M. i 4. VII. 1730, dp. Erfurt.
- Iauck** Ioh. Christ. Leina Merseburg. M. i 9. IV. 1789.
- Iauernig** Ioh. Gottlieb Briga Siles. P. i 24. V. 1737, dp. Wittenberg.
- Iaus** Anton. Vindobonen. B. i 25. VII. 1752.
- Ibbeken, Ibbecken, Ibbicken** Geo. Christ. Oldenburg. S. idp. 15. X. 1731, b. a. und m. 4. III. 1734.
— Gerhard. Anton. Oldenburg. i 13. II. 1767.
— Hero Anton. Oldenburg. Westphal. S. i 25. IV. 1738.
— Rudolph. Beniam. Oldenburg. Dan. S. dp. 20. IX. 1747.
— Rudolph. Beniam. Oldenburg. i 10. V. 1770.
- Ibrig** Ioh. Frdr. Olsenit. Nar. M. i 24. V. 1764.
- Ide** Frdr. Aug. Lips. prom. i W 1719 M 72, b. a. und m. 12. II. 1722.
— Gottlieb (Theophil.-) Hnr. Lips. M. i 21. IV. 1756, m. diplomat. 5. III. 1767.
— Pe. Hamburg. S. idp. 6. VII. 1726.
— Theophil. Hnr. s. Gottlieb Hnr.
- Ideler, Idlerus** Car. Frdr. Gottlieb Delitio M. i W 1786, med. b. 7. VII. 1789, med. lic. 18. XII. 1789.
- Ieckel** Gottfried Gorlic. Lus. P. idp. 3. VII. 1730.
— Jerem. Goldberga Siles. P. i 23. V. 1740.
- Ieggle** Ioh. Gottlob Budiša P. i 14. X. 1755.
- Iehne** Anton. Christoph. Quedlinburg. Sax. prom. i S 1717 S 25.
— Christ. Frdr. Hundshübeln. M. i 5. VI. 1795.
- Iehnichen** Christ. Gottfried Herzberg. S. i 7. VI. 1751.
- Iehring** Ioh. Frdr. Susepacen. (Susebacen.-) Var. dp. 22. IX. 1786, i 4. VI. 1792.
- Iencke** Christ. Gottlieb Boleslav. i 2. VI. 1745.
- Iencker** Paul. Reichenbach. Var. prom. i W 1717 M 110.
- Ieniche** Ioh. Frdr. Geithayn. M. i 29. VI. 1773.
- Ienichen, -chius** Car. Görlitz. P. i 3. XII. 1742.
— Gottfried Croellwiz. M. i 17. IV. 1765.
— Gotthold Sigism. Lubena Lus. i 16. VI. 1766.
— Gottlob Aug. Lips. dp. i W 1714 M 19, i 31. III. 1726, iur. utr. b. 28. I. 1728, b. a. und m. 16. II. 1730, iur. utr. dr. extra facultatem 8. VI. 1730.
— Gottlob Frdr. Lips. M. i 21. VI. 1734.
— Iac. Bened. al. Ienichius Lips. dp. 6. X. 1722.
— Ioh. Gottfried Hayna Misn. dp. et prom. i S 1715 M 114.
— Ioh. Pe. Thorun. Bor. P. i 23. X. 1741, dp. Iena.
— Moritz Car. Leopold. Luccan. Lus. P. i 8. V. 1801.
— Theodor. Gottfried Lips. dp. S 1723.
— Theodor. Gottfried Lips. dp. 18. X. 1734, i 18. X. 1742.
- Ienicke** Frdr. Phil. Lips. M. i W 1732.
— Gottfried Mega Carbetan. M. i 3. II. 1767.
— Ioh. Frdr. Lips. dp. 11. I. 1716 M 2, i 9. II. 1722.
— Ioh. Gottfried Mega-Corbetha M. idp. 14. V. 1726.
— Sam. al. Ienicke Megalo Corbeth. M. i 14. VII. 1779.
- Ienisch** Gotthelf Gottlob Bischoffswerden. M. i 17. V. 1742.
— Hnr. Christ. Bleicheroda Thur. dp. et prom. i S 1718 M 66.
— Ioh. Frdr. Lauchen. M. i 4. VII. 1755.
- Ienischius** Ioh. Frdr. Longosalisan. s. Iaenisch.
- Ienke** Car. Theophil. Lauban. P. i 20. V. 1786.

- Ienicke** Sam. Megalo Corbetha M. s. Ienicke.
- Iensen**, -enius Aug. Ludov. Bleckendorf. Holsat. prom. i S 1714 S 31.
— Ioh. Aug. Bleckendorf. Holsat. i 15. X. 1736, dp. Iena.
— Mich. Nic. Bleckendorf. Holsat. idp. 15. X. 1736.
- Ienshen** Iac. i im Juli 1766.
- Ientsch** (vgl. Ientsch) Christ. Hnr. Hirschfeld. Lus. P. idp. 2. V. 1731.
— Ehrenfried Hnr. Schwarzenberg. M. i 20. VI. 1753, dp. Iena.
— Ern. Hnr. Spitzkunnersdorf. Lus. dp. S 1803.
— Ern. Hnr. Zittau. P. i 21. V. 1808.
— Geo. Achat. Gotthold Geran. M. i 4. VI. 1746, med. b. 5. XI. 1749, med. lic. 16. I. 1750.
— Gottfried Hnr. al. Ientsch Schwarzenberg. M. i 12. II. 1761.
— Ioh. Waldheim. Misn. dp. et prom. i W 1717 M 51.
— Ioh. Sigism. al. Ientsch Schwarzenberg. i 15. X. 1768.
- Ientsch**, -tzschius (vgl. Ientsch) Car. Adolph. Ferdin. al. Ientsch Nieder-Oderwitz. Lus. P. i 28. IV. 1799, phil. dr. et liberal. art. m. 4. III. 1802.
— Christ. Frdr. Poleyo Sax. P. i 6. V. 1780.
— Geo. Doenicen. Lus. P. i 15. VI. 1740.
— Geo. Beniam. Pohla Lus. P. i 14. V. 1784.
— Gottfried Eibenstock. M. i im Aug. 1723, dp. Iena.
— Salom. Eybenstock. M. i 1. V. 1728.
- Ientsch** Gottfried Hnr. Schwarzenberg. s. Ientsch.
— Ioh. Sigism. Schwarzenberg. s. Ientsch.
- Ieremias** Car. Gottlob Friedersdorf. Lus. P. i 30. IV. 1787.
— Geo. Hnr. Gustav. Weyda Var. M. i 8. V. 1787.
— Ioh. Radewit. Lus. P. i 18. V. 1787, dp. Wittenberg.
- Ierich** Sam. Gottlieb Iauero Siles. P. i 11. VI. 1740.
- Iericho** Ioach. Frdr. Berolin. prom. i S 1717 S 44.
- Ierichovius** Trangott Imman. Löbau. Lus. dp. et prom. i W 1714
- Ierichovius.**
P 8, b. a. 27. XI. 1716, m. 11. II. 1717, theol. b. 1720.
- Ierre** Ioh. Frdr. Lips. dp. i S 1714 M 29.
- Ierusalem** Car. Wilh. Brunsvic. S. i 3. VI. 1765.
- Ierusalem** a Ioh. Frdr. Wilh. Osna-brüg. S. i 12. V. 1727.
- Ieschke** Alex. Ern. Curon. P. i 23. V. 1781.
- Ieschky** de Car. Hnr. Guil. Biele prope Camitiam Lus. i 18. X. 1793.
- Iesnitzer** s. Ießnizer.
- Ießen** Detlev. Flensburg. Kilon. S. idp. 24. VII. 1723.
— Hnr. Flensburg. S. idp. 24. VII. 1723.
— Hermann. Holsat. S. i 11. V. 1763, dp. Halle.
— Ioh. Richard Holsat. S. i 1. VII. 1743, dp. Göttingen.
- Ießen** de Thom. Frdr. eq. Holsat. S. i 10. V. 1779.
- Ießnizer**, Iesnitzer Ioh. Car. Zviccau. M. i 30. IV. 1772, iur. utr. b. 13. XII. 1776, sustinuit rigorosum 26. II. 1777, iur. utr. dr. 19. IV. 1777.
- Ieszenack**, -ak von (ab) Ioh. Presburg. P. i 8. XI. 1779.
— Paul. Presburg. Hungar. P. i 4. V. 1780.
- Ife** Christ. Aug. Weiffenfels. M. i 13. IV. 1807.
- Igelström** ab liber baro Gustav. O. Andr. Dorpat. Livon. P. i 30. XI. 1789.
- Ignatius** Ioh. Frdr. Esthland. S. i 17. XI. 1779, dp. Halle.
— Theodor. Christlieb Livon. P. i 7. IV. 1786, dp. Iena.
- Ihle** Adolph. Frdr. Chemnic. M. i 8. VI. 1803.
— Car. Aug. Ehrenfridersdorf. M. i 11. IV. 1783.
— Car. Gottfried Hirschberg. Siles. P. i 24. IV. 1750.
— Car. Traugott Dresden. M. i 19. X. 1789.
— Christ. Frdr. Raschau. dp. 21. V. 1770.
— Christ. Frdr. Wolckenstein. M. i 2. XII. 1744.
— Christ. Gottlob Raschau. dp. 21. V. 1770.
- Ihle** Gustav. Frdr. Chemnic. M. i 30. IV. 1798.
— Ioh. Sigism. Chemniz. M. i 2. VI. 1757.
— Sam. Frdr. Chemnitz. M. i 25. III. 1764.
- Ihmann** Frdr. Wilh. Dresden. M. i 2. IV. 1746.
— Ioh. Hnr. Dresden. dp. S 1737, i 31. III. 1745.
- Ihn** Hnr. Gottlieb Geran. i 8. III. 1776.
- Ileksen** Eilhard Frdr. Oldenburg. S. i 21. IV. 1755.
- St. Ildephons de Febur de liber** baro Guil., med. et chir. dr., item S. Caesareae Majestatis imperialis aulicus oculista Pesten. Hung. P. i 3. VI. 1797.
- Ilgen** Albert. Christ. Onolda B. i 20. V. 1726, dp. Iena.
— Car. Frdr. Dresden. M. i 7. V. 1771.
— Frdr. Aug. Doelit. Misn. dp. et prom. i W 1717 M 42.
— Ioh. Mich. Car. Schmalcalden. B. i 17. V. 1808.
- Ilgenius** s. Ilgen.
- Ilgner**, -erus Car. Theophil. Seidenberg. Lus. P. i 2. V. 1807.
— Dan. Frdr. Svidnic. Siles. P. i 19. X. 1748.
- Ilhardtus** Ioh. Hnr. Mulverstad. Thur. M. i 26. V. 1781, dp. Wittenberg.
- Hisch** Ioh. Aug. Guil. Crevic. Thur. i 18. XII. 1792, med. b. 27. II. 1802, med. lic. examinat. 16. VI. 1804.
— Ioh. Ferdin. Croellwitz. Merseburg. M. i 14. IV. 1791.
- Ilgen** Car. Dav. al. Ilgenius Burg-holzhusan. (Sehna-) Thur. M. i 3. III. 1783, m. 22. II. 1787.
— Christ. Aug. Robena Var. M. i 2. VI. 1794.
— Christ. Frdr. Chemnic. M. i 21. V. 1805, reverendi ministerii candid., phil. dr. et liberal. art. 16. II. 1809.
— Christ. Gottfried Chemnic. M. i 7. VI. 1800, phil. dr. et liberal. artium m. 20. II. 1806.
— Gotthilf Frdr. Robena Var. M. i 28. IV. 1785.
- Ilgener** Ioh. Geo. Steinau. Siles. P. i 12. IX. 1740.
- Illies** Ioh. Iac. Sueco Pomer. P. i 29. X. 1770, dp. Göttingen.

- Illig** Car. Frdr. Lautera M. i 24. V. 1769.
- Illing**, -gius Aug. Frdr. Ioann-georgenstad. M. i 26. IV. 1780.
- Car. Frdr. Ioh. Georgstadt. M. i 10. V. 1787.
- Christ. Frdr. Thorun. P. i 16. IV. 1751.
- Christ. Rudolph. Gleisberg. M. i 28. VI. 1764.
- Gottlieb Sebnit. Misn. dp. i S 1718 M 11, prom. i S 1718 M 139.
- Ioh. Laur. Bernecca Franc. B. idp. 4. VI. 1721.
- Illmann**, -mannus Wilh. Steinau ad Oderam Siles. dp. et prom. i S 1714 P 61, b. a. und m. 17. II. 1724.
- Iltsch** Ioh. Geo. Plavia ad Dresdam dp. et prom. i S 1713 M 131.
- Im Baumgarten** Pe. Meiringen. Helvet. i 19. IX. 1793.
- Imbert** Antoine Luxembourg. B. i 3. VI. 1797, ita nomine mutilato et patria ficta latere voluit Antoine Imbert de Ballord de Moulins, quae fraus cum detecta eset, illico exmatriculatus est.
- Imhof** Ioh. Phil. Svinfurt. B. i 6. V. 1800.
- Imler** Christ. Frdr. Zabelsdorf. M[arch.] i 16. XI. 1792.
- Imme** Ioh. Aug. Ludov. Servestan. S. i 15. X. 1771.
- Immich**, Immig Ioh. Christoph. Lips. dp. i W 1716 M 13.
- Ludov. Aug. Lips. Misn. dp. i S 1716 M 35.
- Immisch** Ioh. Frdr. Ulstad. Thur. M. i 15. XI. 1796.
- Ioh. Guil. Frauenpriesnit. M. i 27. VI. 1808, dp. Iena.
- In de Belov** Sam. Sudermannia Suec. P. i 1. VII. 1751, dp. Königsberg.
- Indinger** Dav. Hnr. Budiſa P. i 13. V. 1782.
- Ingelheim** ab comes Frdr. Moguntin. B. i 8. V. 1797.
- Ingenhoff** de Ioh. Frdr. Quizdorff. Lus. P. idp. 6. V. 1720.
- Inkermann** Car. Theophil. Hoeckendorf. M. i 19. V. 1786.
- Insinger** Frdr. Ferdin. Ioh. Guelferbytan. dp. et prom. i S 1714 S 13.
- Institutoris** Mathi. Neosolien. Hungar. P. i 28. V. 1727.
- Internari** de Frdr. Aug. eq. M. i 11. V. 1779, dp. Fulda.
- Ioachim**, -mus Gottfried Andr. Lips. M. i 27. IX. 1780.
- Ioh. Andr. Lips. M. i 22. IV. 1745.
- Ioh. Gottlob (-Gottlieb) Halen. i 20. X. 1737, b. a. und m. 13. II. 1739.
- Ioachimi** Christ. Guil. Gottfried Cöthen. Anhalt. S. i 21. V. 1807, dp. Halle 19. X. 1805.
- Christ. Hnr. Nienburg. Anhalt. S. i 30. V. 1808.
- Frdr. Guil. Nienburg. Anhalt. S. i 17. V. 1809.
- Ioachimus** s. Ioachim.
- Iob** Car. Gottlieb Planic. M. i 9. X. 1734.
- Ioh. Christ. Lips. M. i 15. II. 1729.
- Ioh. Frdr. Lips. M. idp. 4. V. 1723, iur. utr. b. extra facultatem 11. VI. 1734.
- Ioh. Hnr. Lips. dp. et prom. i S 1716 M 109.
- Iobin** Ioh. Iul. Dresden. dp. et prom. i S 1713 M 137.
- Iobius** Christ. Frdr. Adorf. M. i 28. V. 1764.
- Ioch** Ioh. Frdr. Sondershusa Schwarzburg. prom. i S 1713 M 192.
- Ioecher**, Iöcher Car. Ern. Dresden. i 1. IV. 1738.
- Car. Frdr. Lips. dp. 23. XII. 1722, i 27. IV. 1734, b. a. und m. 16. II. 1736, iur. utr. b. extra facultatem 28. X. 1741, iur. utr. dr. extra facultatem 10. XI. 1741.
- Christ. Gottlieb al. Iächer Lips. prom. i S 1712 M 120, s. Bd. I.
- Geo. Wilhelm. Lips. i?, viell. Ern. Wilhelm. s. Bd. I., b. a. und m. 12. II. 1722.
- Gottfried Hnr. Dresden. dp. 19. IV. 1742, i 27. XI. 1759.
- Gottfried Leonhard. Lips. prom. i S 1718 M 136, iur. utr. b. extra facultatem 21. III. 1731, iur. utr. dr. extra facultatem 12. IV. 1731.
- Hnr. Christoph. Lips. M. i 20. IV. 1722, dp. Lips.
- Iochim** Geo. Andr. Lips. dp. i S 1716 M 13, prom. i W 1717 M 88.
- Iochims** Pe. Nic. Dithmarsus S. i 15. V. 1781, dp. Kiel.
- Iochmann** Car. Gustav. Pernavia Livon. P. i 29. IV. 1805.
- Iochmann** Ioh. Gottlob Ludwigsdorf. Lus. P. i 14. IV. 1769.
- Iochtinus** Sim. Pe. Lips. M. i 26. IV. 1745.
- Iockisch** (vgl. Iokisch) Andr. Schwarznauslitio M. idp. 28. VI. 1729.
- Ern. Gotthelf Muhlowiz. i 20. X. 1746.
- Ioh. Hnr. Reichenbac. M. i 13. V. 1727.
- Ioh. Hnr. al. Iokisch Reichenbach. M. i 3. XII. 1769.
- Iockusch** (vgl. Iokus) Gotthelf Gebelzig. Lus. P. idp. 27. IV. 1731.
- Ioh. Gottfried al. Iokus Budiſin. P. i 19. VIII. 1760, med. b. exam. 21. III. 1767, lic. et dr. promot. 5. VI. 1767.
- Iocusch** s. Iokus.
- Iohansen** Andr. Rodenes. Holsat. i 4. XI. 1766.
- Iac. Regiomontan. Boruss., m. a., prom. i W 1718 P 21.
- Iac. Rodenes. Holsat. i 4. XI. 1766.
- Iohle** Ioh. Frdr. Seidenberg. Lus. P. i 1. V. 1790.
- Iohn** Aug. Sam. Ludov. Markersdorf. Lus. P. i 29. IV. 1796.
- Car. Gottlieb Lips. M. i 6. I. 1734.
- Christ. Car. Lips. dp. 7. VII. 1772.
- Christ. Gottfried Lips. M. i 4. I. 1766, med. b. 25. X. 1769, med. lic. 15. III. 1771.
- Christ. Gottlieb Seidenberg. i 28. IV. 1777.
- Christ. Gottlob Ruppendorf. M. idp. 13. VI. 1733.
- Ern. Christ. Lubbena Lus. P. i 19. VII. 1754.
- Frdr. Aug. Weilburg. Naßov. i W (Oct.) 1786.
- Frdr. Guil. Greußen. Schwarzburg. i 12. X. 1789.
- Gottfried Ludov. al. Iahn Lips. dp. 6. V. 1721, i 10. XII. 1727.
- Hnr. Ern. Nordhusa Thur. M. i 13. X. 1775.
- Ioh. Christ. Reinsberg. dp. 6. IV. 1742, i 12. IV. 1744.
- Ioh. Christoph. Münsterberga dp. et prom. i W 1716 P 32.
- Ioh. Conr. Visena Thur. M. i 5. XII. 1727, dp. Wittenberg 1725.
- Ioh. Ern. al. Iohnius Visena M. idp. 23. VIII. 1741.
- Ioh. Frdr. Lips. M. i 19. VII. 1749.

- Iohn** Ioh. Frdr. Tennstad. M. i 8. VI. 1751.
 — Ioh. Frdr. Tennstad. M. i 20. VI. 1791.
 — Ioh. Geo. Lauba Lus. dp. et prom. i S 1717 P 33.
 — Ioh. Gottfried Iauravia Siles. P. i 29. IV. 1727.
 — Ioh. Gottfried Lauba Lus. prom. i S 1713 P 82.
 — Ioh. Gottlieb Quersfurt. M. i 7. VII. 1779.
 — Ioh. Gottlob Benavia Lus. P. i 27. V. 1808.
 — Mart. Crosna dp. et prom. i S 1714 P 49.
Iohne Christ. Gottfried Borlaßio M. idp. 22. VI. 1726.
 — Christ. Gotthelf Warsovia P. i 10. VI. 1758.
 — Ioh. Christ. Bischheim. Lus. i 16. XI. 1793.
 — Ioh. Gottfried Hirschfeld. Lus. P. i 18. VI. 1727.
 — Ioh. Sigism. Borlaß. Misn. dp. et prom. i S 1716 M 58.
Iohnius Ioh. Ern. Visena M. s. Iohn.
Johnson Adam Hnr. Riga Livon. P. i 21. X. 1750.
 — Ioh. Morton Philadelphia B. i 6. IV. 1807.
Iohnston a Frdr. Ludov. Guil. Lugdunen. i 3. XII. 1783, dp. Halle.
Iokisch (vgl. Iockisch) Car. Gottlob Eberhard. Blankenheyn. M. i 30. IX. 1782, i 3. VI. 1791.
 — Ioh. Hieron. Annaberg. M. i 17. IV. 1757.
Iokusch, -usch (vgl. Iockusch) Ioh. Ehrenfried Isleben. S. i 9. X. 1752, iur. utr. b. extra facultatem 14. V. 1756.
 — Sam. Gottfried Loebau. P. i 19. X. 1795.
Ioel Berend Salom. Dresden. M. i 29. V. 1782.
Iones Thom. Hnr. Anglus S. i 14. XII. 1805.
Ionne Car. Aug. Lips. i 18. X. 1777.
 — Frdr. Gabr. Lips. M. i 31. III. 1772.
Ionquières de Car. Frdr. Luneburg. S. i 29. IV. 1785.
Ioensen Nic. Frdr. Gluckstad. Holsat. S. i 25. X. 1721, dp. Kiel.
Ioensen Nic. Hnr. Gluckstad. S. i W 1731, dp. Iena.
Ioost Ioh. Christ. Muzschen. M. i 11. IV. 1798.
Ioepel Ioh. Christ. Herndorp. M. i 29. V. 1752.
Ioppe Ioh. Frdr. Querbaco Siles. i 6. VII. 1744.
Iorcke Ioh. Abr. Freistad. Siles. prom. i S 1714 P 79.
Iordan, -nus Christ. Sigism. Vratislav. dp. et prom. i S 1719 P 23.
 — Hnr. Aug. Hohenleuben. i 27. X. 1746.
 — Ioh. Christ. Varise. M. i 19. VI. 1743, dp. Halle.
 — Ioh. Christoph. Merseburg. M. i 28. V. 1743.
 — Ioh. Frdr. Christ. Dresden. M. i 2. I. 1783.
 — Ioh. Frdr. Nic. Seuslitian. i 8. X. 1767.
 — Ioh. Gottfried Bernstad. Lus. P. i 16. V. 1786.
 — Ioh. Gottfried Dresden. M. i 29. V. 1750.
 — Nic. Fürchtogott Saathain. M. i 29. V. 1802.
Ioerdens Christ. Frdr. Curien. B. i 7. VI. 1743.
 — Ioh. Gottlob Curia Nar. M. i 15. VI. 1756.
 — Ioh. Hnr. Curien. B. i 7. X. 1782.
Ioerg, Iörg Eduard. Lips. dp. W 1807.
 — Ioh. Christ. Gottfried Predela Cizen. M. i 7. IV. 1800, med. b. 23. XII. 1801, phil. dr. et liber. art. m. diplomat. 28. II. 1805, med. lic. examinat. 13. III. 1805.
Ioerges Ioh. Dan. Megapolitan. S. i 29. VII. 1747, dp. Rostock.
Ioschika de baro Dan. Transylvan. P. i 23. IX. 1754.
Ioeph Herschel Glogau. i 9. II. 1795, dp. Erfurt.
 — Ioh. Christ. Frdr. Oelschitz. M. i 18. X. 1793.
 — Ioh. Christoph. Hilbersdorf. Lus. P. i 3. V. 1788.
 — Ioh. Dan. Schoenberg. Erbac. i 14. V. 1768.
 — Ioh. Frdr. Gottlob Oellschütz. M. i 16. V. 1791.
Iost Adam Frdr. Ern. Smannewitien. M. i 18. VIII. 1786.
 — Aug. Christ. Weißenfels. M. i 18. X. 1808. Vgl. Christ. Aug.
Iost Christ. Aug. Leucopetren. i 2, med. b. 31. III. 1810, med. lic. examinat. 25. I. 1812. Vermuthl. ident. mit Aug. Christ.
 — Christ. Frdr. Paleomügela Misn. i 10. IV. 1783.
 — Hnr. Gottlob Ern. Smannewitien. M. i 20. IV. 1789.
Iozeffy Geo. Hungar. i 30. XII. 1767.
Iphofen, -hof Frdr. Ern. Imman. Radeberg. M. i 6. V. 1785.
 — Hnr. Curt. Radeberg. M. i 19. X. 1796.
Iphoff de Ioh. Imman. Schneeberg. M. i 4. V. 1750.
Irmel Frdr. Hnr. Gothan. M. idp. 29. V. 1721.
 — Ioh. Hnr. Gothan. M. dp. 17. IV. 1745, i 6. V. 1755.
 — Ludov. Frdr. Gothan. M. i 22. X. 1753.
Irmer Ioh. Gottlieb Spechtshusan. M. i 8. VI. 1761.
Irmisch Aug. Guil. Grospoertha M. dp. 6. VII. 1790.
 — Aug. Wilh. Plavia Var. M. i 3. X. 1761, dp. 7. VIII. 1761, b. a. und m. 13. II. 1766, concionator Großpörthen. et Wildenbornii in diocesi Cizensi, phil. dr. semisaccularis 29. II. 1816.
 — Car. Frdr. Klein-Graupa M. i 29. IV. 1788.
 — Christ. Aug. Creuma M. i 30. IV. 1785.
 — Christ. Guil. Grospoertta (Großpoerthen-) Cizen. M. dp. 11. V. 1791, i 9. V. 1801.
 — Frdr. Guil. Plavia Var. i 10. XI. 1778.
 — Frdr. Guil. Plavia Var. M. i 30. III. 1790, i 28. IV. 1808.
 — Frdr. Wilh. Reichenbac. M. i 11. VIII. 1746.
 — Gottfried Wilh. Plavia Var. M. idp. 14. VI. 1720.
 — Gottlieb (Theophil-) Guil. Plavia Nar. i 19. V. 1752, b. a. 21. XII. 1754, m. 13. II. 1755.
 — Hnr. Guil. Plavien. M. i 28. IV. 1788.
 — Ioh. Christ. Friedlieb Wörblitz. M. i 23. V. 1791, dp. Wittenberg.
 — Ioh. Christoph. Falckenstein. Var. idp. 15. X. 1736.
 — Theophil. Guil. s. Gottlieb Guil.

- Irmischer** Andr. Garnsdorf. M. i 14. VI. 1745.
- Irmeler** Geo. Dubena Misn. prom. i W 1716 M 73.
- Irmischer** Sam. Frdr. Chemnic. M. i 10. V. 1774.
- Irner** Gottfried Ern. Dresden. dp. et prom. i W 1712 M 29.
- Irschhausen** Frdr. Gotthelf Mühlberg. i 6. VIII. 1793.
- Isaac** Bernd, stud. phil. botan. et elegant. liter., Deßau. S. i 24. XII. 1788.
- Car. Aug. Zwiccan. M. i 14. V. 1798, med. b. 26. VII. 1800, med. lic. examinat. 28. VII. 1802.
- Christ. Gottlieb Gorlic. P. i 22. IV. 1755.
- Christ. Hnr. Curav. Siles. P. dp. 30. IX. 1733, i 31. IX. 1733.
- Christ. Traugott Goerlic. P. i 3. V. 1788.
- Gottfried Aug. Goerlic. P. i 24. V. 1747.
- Gottlob Sam. Gorlit. Lus. P. idp. 29. VI. 1729.
- Ioh. Casp. Gorlic. Lus. P. 18. V. 1731.
- Ioh. Christ. Zwickau. M. i 27. IV. 1799.
- Ioh. Dan. Goerlic. P. i 24. V. 1747.
- Ischner** Christ. Gottlieb Halen. Sax. prom. i S 1717 S 31.
- Israël** Ioh. Geo. Saillb. Lus. P. idp. 14. X. 1741.
- Christ. Frdr. Neowaltersdorf. Lus. P. i 7. V. 1804.
- Elias Dresden. M. Indaeus i 23. V. 1775.
- Ioh. Christ. Megalo Schoenau. Lus. P. i 18. X. 1790.
- Ioh. Christ. Zittan. P. i 6. X. 1764.
- Ioh. Christ. Gottlieb Euba Lusat. i ?, pro med. praxi geprüft 11. VI. 1785.
- Ioh. Christ. Willh. Luccau. M. i 4. VI. 1751.
- Ioh. Gottlieb(-Gottlob) al. Israelis Luccau. Lus. P. i 10. V. 1746, med. b. 8. XI. 1749, med. lic. 6. II. 1750.
- Ioseph. Beniam. Dresden. M. i 20. V. 1775.
- Istrich** Christ. Gottlieb Reichenbacen. Lusat. P. i 9. V. 1743, b. a. und m. 24. II. 1746.
- Christ. Gottlob Rochlit. M. i 15. X. 1782.
- Istrich** Ioh. Aug. Rochlit. M. i 18. V. 1787, med. b. 17. II. 1790, med. lic. examinat. 15. IX. 1792, med. dr. im Febr. 1793.
- Ittershagen** Ioh. Christoph. Berenburg. Anhalt. dp. et prom. i S 1717 S 14.
- Ittig** Adolph. Frdr. Lips. prom. 1. ^{off} 8. ^{gr} i W 1710 M 27.
- Car. Gotthelf Dresden. dp. 23. VII. 1727.
- Car. Siegm. Dresden. dp. 23. VII. 1727.
- Itzinger** Ioh. Frdr. Wratistlav. Siles. i 6. IX. 1773.
- Iuch** Albert. Ludov. Wilh. Wolckramshusan. S. i 2. XII. 1754, dp. Iena.
- Iüchser**, Iuchser Geo. Christoph. Mühlberga (Molyberga-) Misn. dp. i S 1713 M 21, prom. i W 1719 M 75.
- Ioh. Maur. Comivalen. Thur. prom. i W 1719 M 92.
- Iüdersleben** Car. Aug. Koesen. M. i 10. V. 1790.
- Iuel** de Frdr. Ludov. eq. Dan. S. i 3. VI. 1765.
- Iugler**, -glerus Car. Aug. Wetteburg. Osterland. i W 1735.
- Car. Hnr. Saxo Electoralis i 14. XI. 1778.
- Ioh. Bernhard. Aug. Tautenburg. M. i 16. V. 1770.
- Ioh. Frdr. Wetteburg. M. i 16. VI. 1734, b. a. und m. 16. II. 1741.
- Ioh. Hnr. Lüneburg. dp. 16. X. 1768, i 7. X. 1777.
- Iuhr** Geo. Seidenwinkel. Lus. P. i 18. X. 1806.
- Iulich** Ioh. Gottfried Dahme S. i 28. VI. 1728, dp. Wittenberg.
- Iüllich**, Iuelich Car. Aug. Holzweisig. S. i 19. VI. 1791.
- Gotthold Car. Gohlis. i 30. I. 1805.
- Iumpelt** Aug. Guil. Pirnen. M. i 24. V. 1775.
- Iac. Ephraim Niemeck Sax. prom. i S 1719 S 35.
- Ioh. Guil. Leisniz. M. i 8. VII. 1738.
- Iunaccius** Ioh. Ehrenreich Gerstewiz. M. i 7. VII. 1753.
- Iunaek** Ioach. Aug. Servestan. S. i 8. V. 1748.
- Ioh. Geo. Servesta Sax. prom. i S 1718 S 38.
- Iunck** Ioh. Andr. Gedanen. P. i 23. V. 1753.
- Iunckelmann** Ioh. Car. Bernhard. Burgscheidungen. Thur. M. i 1. XII. 1789.
- Iuncker** Geo. Stephan. Halberstad. prom. i S 1713 S 40.
- Gottlob Frdr. Schleisingen. Misn. dp. i W 1718 M 13.
- Gottlob Frdr. Guil. Schleusingen. B. i 16. V. 1724.
- Guil. Ephraim Christ. Schleusingen. B. idp. 28. V. 1726.
- Iunckmeister** Ioh. Geo. Magdeburg. dp. et prom. i S 1714 S 25.
- Iung**, -gius (vgl. Jungius) Car. Frdr. Potsdam. S. i 6. XII. 1806.
- Christ. Gottfried Wieha Thur. idp. 24. V. 1732.
- Gottlob Numburg. M. i 25. I. 1764, dp. Iena 1762.
- Ioh. Christ. Gottfried Numburg. i 21. III. 1776.
- Iungbluth** Ioh. Ioseph. Hildesien. i 9. VII. 1772.
- Iunge** Car. Adolph. Zittan. Lus. dp. et prom. i W 1718 P 1.
- Car. Christ. Eyba Lus. dp. et prom. i S 1719 P 9.
- Christ. Marglißa Lus. P. idp. 17. IV. 1728.
- Christ. Frdr. Zitta Lus. P. idp. 13. VI. 1721.
- Christ. Gottfried Zittan. i 17. V. 1777.
- Elias Koenigshayn. Lus. P. i 6. V. 1738.
- Ioh. Marienthal. P. i 7. V. 1798, dp. Prag.
- Ioh. Christ. Zitta Lus. P. idp. 13. VI. 1721.
- Ioh. Christ. Frdr. Dahlen. M. i 9. VI. 1802, dp. Wittenberg.
- Ioh. Dan. Camitio Lus. P. i 3. VI. 1774.
- Ioh. Dav. Svidnic. P. i 4. X. 1745.
- Mich. Koenigshayn. Lus. P. i 29. V. 1734.
- Iünger**, -erus, Iuenger Christ. Frdr. al. Iungerus Chemnic. M. idp. 3. VI. 1741, b. a. und m. 25. II. 1745.
- Frdr. Leberecht Dresden. M. i 20. V. 1724, dp. Wittenberg.
- Ioh. Dav. Budißa Lus. P. i 15. X. 1754.
- Ioh. Frdr. Lips. M. i 29. X. 1774.

- Iünger** Rudolph. Wurz. M. idp. 17. IX. 1720, b. a. 6. VI. 1722, m. 17. II. 1724.
- Iungher** Casp. Gottfried Ligniz. Siles. P. idp. 19. IV. 1723.
— Frdr. Gottlieb Lignit. dp. et prom. i S 1714 P 19.
- Iunghaehnel**, -haenel (vgl. d. folg.) Christ. Frdr. Budiſa Lus. P. dp. 12. XI. 1783, i 14. V. 1784.
— Maur. Iul. Eduard. Fridericostad. M. dp. 24. II. 1797.
- Iunghaenel** (vgl. Iunghaehnel) Ioh. Theophil. Weisenberg. Lus. P. i 23. V. 1775.
- Iunghanns** Ioh. Christ. Frdr. Hohendorf. i 14. V. 1792.
— Iul. Frdr. Dresden. M. i 13. X. 1809, dp. 1805 Rectore Kühn.
- Iunghannß** (vgl. Iunghans) Christ. Beniam. Schlettau. M. i 9. V. 1795.
— Ioh. Frdr. al. Iunghans Anna-berg. Montan. i 22. VI. 1773, iur. utr. b. 2. VIII. 1777, m. diplomat. 10. II. 1780, examen rigorosum sustinuit 7. IX. 1782, iur. utr. dr. 21. IX. 1782, eique locus assignatus post D. Wolfium ac receptus.
- Iunghans** (vgl. Iunghannß) Abr. Gotthold. Sitten. M. idp. 11. VII. 1741.
— Car. Aug. Baerenstein. M. dp. 9. II. 1765, i 18. V. 1765.
— Ioh. Beniam. al. Iunghannß Tennstad. Thur. M. i 18. X. 1788, dp. Iena.
— Ioh. Frdr. Annabergen. s. Iunghannß.
— Ioh. Guil. al. Iunghannß Tennstad. Thur. M. i 18. X. 1788, dp. Iena.
— Ioh. Guil. Sigism. Sondershusa M. i 3. VI. 1806, dp. Iena Prorectore Hennings 7. V. 1804.
— Ioh. Mich. Hardisleben. M. i 28. I. 1762.
— Iustin. Car. Tenstad. Thur. M. i 27. V. 1750.
— Sam. Aug. Stolberg. M. idp. 29. VI. 1731.
— Sam. Frdr. al. Iunghansius Chemnic. M. i 2. V. 1766, iur. utr. b. 14. XII. 1771, examen pro licentia sustinuit 30. XI. 1792, iur. utr. dr. 24. V. 1793.
— Sam. Gotthelf Misnen. M. i 15. VI. 1770.
- Iunghans** Sam. Gottlieb Misenen. M. i 13. V. 1771.
— Sam. Hnr. Crantzalen. M. i 12. VII. 1740.
- Iunghansius** Sam. Frdr. Chemnicen. s. Iunghans.
- Iunghanß** Ioh. Car. Mich. Renden. Thur. M. i 1. X. 1794.
- Iungius** (vgl. Iung) Ferdin. Leopold. Stolpa Siles. dp. et prom. i S 1712 P 20.
— Geo. Altenhayn prope Lauban P. i 10. V. 1781.
— Imman. Iac. Onolsbac. Franc. prom. i S 1717 B 35.
— Ioh. Gedanen. P. idp. 5. X. 1728, b. a. und m. W. 1732.
— Ioh. Iac. Schildavien. S. i 1. IV. 1765.
- Iüngling**, Iungling Christ. Car. Langensalzen. i S 1739.
— Ioh. Imman. Penicen. M. idp. 3. X. 1721.
- Iungmann** Ioh. Gottfried Iaura Siles. P. i 8. X. 1755.
- Iungmayer** Aug. Frdr. Dresden. dp. 1. XI. 1808.
- Iungnickel** Dav. Frdr. Cronsdorf. M. i 2. VI. 1747.
— Dav. Frdr. Leubnit. M. i 12. VI. 1748.
— Ioh. Car. Aug. Gorlic. i 27. IV. 1776.
- Iungschultz** Ioh. Ferdin. Elbinga P. idp. 16. V. 1726.
- Iungschulz** de Roebern Ioh. Alexand. Gedanen. i 20. X. 1766.
- Iungwirth** Alexand. Gottlob Schwarzenbac. Var. i 18. VI. 1772.
— Geo. Christoph. Leidliz. Var. M. i 12. VI. 1743.
- Iunior** Christoph. Koetschau. M. i 31. V. 1728, dp. Halle.
- Iunius** Frdr. Aug. Lips. dp. i S 1718 M 9.
— Frdr. Aug. Lips. M. idp. 1. X. 1737, b. a. 26. XI. 1740, m. 16. II. 1741, iur. utr. b. extra facultatem 9. IX. 1744, iur. utr. dr. extra facultatem 27. IX. 1746.
— Gottfried Christ. Lips. dp. i W 1719 M 8.
— Gottfried Ulr. Lips. M. i W 1735.
— Guil. Ludov. Lips. dp. 13. VI. 1725.
— Ioh. Frdr. Lips. dp. 14. VI. 1725.
— Ludov. Wilh. Lips. M. i 30. IX. 1741, b. a. und m. 25. II. 1745.
- Iunius** Ulric. Gottfried Lips. dp. i W 1717 M 27, b. a. 19. II. 1739, m. 25. II. 1740.
— Ulric. Wilh. Lips. dp. 9. II. 1723.
- Iunker** Ludov. Adolph. Weida Var. M. i 12. X. 1787.
- Iupt** Gottfried Swidnic. Siles. P. idp. 1. X. 1731.
- Iurgens** Luder. Ieveran. i 26. X. 1766.
- Iuriano** Christoph. Ioseph. Mogon-ſiac. i 17. I. 1747.
- Iurisch**, -schius Christ. Dan. Bornen. M. i 29. IV. 1738.
— Ioh. Gottlob Lips. M. i 26. III. 1782, m. 7. II. 1788.
— Martin. Sprawewiz. Lus. P. idp. 29. V. 1741.
- Iurke** Gotthilf Aug. Tribelen. Lus. P. i 13. V. 1775.
- Iurscha** Geo. Traugott Teschnio Siles. P. i 23. V. 1789.
- Iust** Aug. Merseburg. M. i 4. VII. 1787.
— Car. Aug. Adorf. Var. i 10. V. 1793.
— Car. Aug. Dresden. dp. 25. IV. 1722, i im Aug. 1723, iur. utr. b. extra facultatem 12. I. 1728.
— Car. Aug. Martisburg. M. i 2. V. 1752. Vgl. Christ. Aug.
— Car. Aug. Schwarzenberg. M. i 13. X. 1794.
— Car. Phil. Zitta Lus. P. i 13. X. 1729.
— Christ. Aug. Martisburg. M. i 29. VI. 1753, dp. olim. Vermuthl. ident. mit Car. Aug.
— Christ. Gottfried Chemnit. M. i 26. V. 1762.
— Christ. Guil. Leucopetraeus M. i 28. V. 1733.
— Coelestin Aug. Merseburg. M. i 19. V. 1769.
— Ern. Guil. Frdr. Zittau. P. i 10. X. 1791.
— Frdr. Aug. Merseburg. M. i 30. V. 1760.
— Frdr. Guil. Harthavia M. i 16. VI. 1787.
— Ioh. Coelestin. Dresden. M. i im Aug. 1723.
— Ioh. Coelestin. al. Iustus Weißenfels. (Leucopetraea M.) dp. 25. IV. 1722, b. a. 23. VI. 1725, m. 12. II. 1728.
— Ioh. Gottfried Hirschberg. Siles. dp. 13. I. 1734.

- Iust** Ioh. Mich. Merseburg. M. i 22. XII. 1749.
 — Ioh. Mich. Sachsenburg. M. i 31. V. 1747.
 — Willh. Aug. Dresden. i 2. XI. 1772, iur. utr. b. extra facultatem 13. XI. 1772.
- Iust a** Car. Frdr. Dresden. M. i 14. V. 1784, iur. utr. b. extra facultatem 22. VI. 1789.
 Iustus Ioh. Coelestin. s. Iust.
 Interbock Christ. Ehrenfried Zil-
 zien. March. dp. et prom. i S 1711
 S 6.
- Iuttner** Sam. Gottfried Seyfersau.
 Siles. i 20. V. 1772.
 Ivanowitz Pe. Bojaslawskoiem. Ruß.
 P. i 24. VIII. 1765.
 Ixius Ioh. Hnr. Altenburg. M. idp.
 19. IV. 1728.

K vgl. C.

- Kaas de** O. Detlev. Hafnien. i 7. V. 1793, dp. Hafn.
Kaazky Ehrenreich Guil. Berolin. S. i 12. V. 1741.
Kabisch Christ. Gotthelf Schneeberg. M. i 12. V. 1807.
 — Ludov. Hnr. Lips. i 4. V. 1776.
 — Ludov. Hnr. Friberg. M. i 22. V. 1807.
Kabisius Ioh. Pe. Triptiz. Var. prom. i S 1719 M 138.
Kabrun Iac. Boruß. i 4. V. 1784.
Kachler Ioh. Christ. Lips. M. i 27. IX. 1809.
Kadelbach Christ. Frdr. s. Kadelbach.
Kade Frdr. Christ. Guil. Schlettan. Merseburg. M. i 28. IV. 1788.
 — Frdr. Guil. Schlettan. Martisburg. M. i 11. X. 1781.
 — Ioh. Gottfried Leobing. (Leubinga-) Thur. i 17. VI. 1744, b. ?, scholae Nicolaitanae Lips. collega III., phil. m. 24. II. 1752.
 — Ioh. Gottfried Willh. Leubinga Thur. M. i 12. V. 1749.
 — Mich. Ludov. Gedanen. P. i 16. IV. 1755.
Kadelbach Christ. Frdr. al. Kadelbach Goerlic. P. i 8. VI. 1753, med. b. 27. VII. 1757, b. a. und phil. m. 21. II. 1760, med. lic. 7. IV. 1767.
 — Frdr. Lips. dp. 10. V. 1770.
Kaden Aug. Guil. Borstendorf. Montan. M. i 22. X. 1800.
 — Car. Ehregott Frauenstena M. i 17. VI. 1752.
 — Car. Frdr. Ioestad. i 14. V. 1789.
 — Fürchtgott Leberecht Augustenburg. M. i 21. V. 1800.
 — Ioh. Iac. Wegefarth. M. i 5. X. 1755.
Kadisch Car. Frdr. Guil. Dondorp. Thur. M. i 30. V. 1774.
- Kadlofsky** Frdr. Gottlieb Hoierswerda Lus. P. i 8. V. 1794.
Kadner Car. Aug. Dresden. M. idp. 14. V. 1737.
Kadoch Ioseph. Vincent. Polono-Boruss. ex palatinatu Posnan. P. i 9. XI. 1771.
Kaefenstein Gottlieb Glaucha M. idp. 5. III. 1726.
Kaeyser Ioh. Christoph. Numburg. s. Kayser.
Kagerbauer Ioh. Paul. Vichtachen Boius B. i 12. XI. 1774.
Kahl Balthasar Hamburg. S. i 15. V. 1748, b. a. und phil. m. W 1748.
 — Christ. Bened. Hirschberg. Siles. i P. 23. V. 1740.
 — Ern. Christ. Hirschberg. Siles. P. i 30. VIII. 1788, dp. Halle.
 — Gottlob Hirschberg. P. idp. 13. VII. 1730, b. a. S. XII. 1730, m. W 1732.
 — Gottlob Dan. Lignic. Siles. dp. et prom. i S 1715 P 36.
Kahle Car. Gottlob Großziescht prope Baruth. P. i 21. X. 1806.
 — Ioh. Christoph. Ober-Biela Lus. P. i 25. V. 1740.
 — Ioh. Gottlob Herberga prope Lipsiam M. i 19. V. 1800.
 — Ioh. Rudolph. Iteburg. M. i 12. V. 1751, dp. Halle.
Kahlen Hnr. Riga Livon. idp. 25. IX. 1736.
Kahlen a liber baro Christ. Gottfried eq. Livon. P. i 8. VIII. 1769.
Kaehler Ioh. Siegfried Tribella Lus. P. i 14. VI. 1764, med. b. 23. I. 1768, med. lic. 3. V. 1768.
Kahlert Frdr. Wilh. Longosalißan. M. i 25. X. 1797, dp. Iena.
 — Gottlieb Vratislav. P. i 10. XI. 1738, dp. Frankfurt.
 — Hnr. Christ. Longosalißan. M. i 7. VI. 1762.
- Kaehlig** Christ. Gottfried Pribus. Siles. P. i 17. V. 1751.
Kahmann Gottfried Imman. Berolin. dp. et prom. i S 1713 S 17.
 — Gottlieb Sam. Berolinen. dp. et prom. i S 1713 S 18.
Kahre Geo. Zescha Lus. dp. et prom. i S 1713 P 35.
Kaiser Adam Hnr. Christ. Curia Var. B. i 2. V. 1804.
 — Aug. Christ. Hoyerswerda M. dp. 22. IV. 1797, i 14. V. 1798.
 — Christ. Ern. Nic. Curia Var. i 22. V. 1792.
 — Christ. Frdr. Alstad. Thur. i 7. VI. 1777.
 — Christ. Gottlob Augustburg. M. i 14. X. 1735.
 — Ern. Christ. Seidingstad. Hildburghausen. B. i 7. VII. 1808.
 — Gottfried Groß-Naundorf. M. i 8. V. 1792.
 — Gottlieb Phil. Christ. Curia Baruth. B. i 13. V. 1798.
 — Ioh. Conr. Hannoveran. S. i 30. IX. 1779, dp. Göttingen.
 — Ioh. Frdr. Ratisbonen. s. Kayser.
 — Ioh. Gottlob Goedlicen. M. i 27. V. 1771.
 — Mathi. Hnr. Halberstad. prom. i W 1711 S 30.
Kalb Gottfried Torna-Cizen. M. i 17. V. 1803.
Kalbe Ioh. Aug. Budißa P. i 20. IV. 1807, renovavit inscriptionem de anno 1774.
 — Ioh. Dan. Guben. P. idp. 5. X. 1724.
 — Ioh. Dan. Sorau. Lus. i 5. V. 1770.
 — Ioh. Dan. Sorau. Lus. P. i 8. V. 1778.
Kalbergius Ioh. Frdr. Adolph. Sangerhusan. S. i 2. VI. 1784.
Kalbfleisch Guil. Frdr. Salfelda prom. i S 1714 M 173.

- Kalkreuth de** Car. Sigm. eq. P. idp. 4. VI. 1721.
- Kaldenbach** Sam. Thorun. Boruss. P. i 22. V. 1730, dp. Iena.
- Kalinsky** Ioh. Gottlieb Levinien. i 2, b. a. und m. 14. II. 1715.
— Mich. Gottlieb Landishut. Siles. i 5. X. 1744.
- Kalitsch de (a)** Car. Ludov. Christ. Frdr. Servesta Anhalt. i 9. V. 1792.
— Hans Frdr. Ludov. Servesta S. i 16. X. 1761.
— Ioh. Aug. Car. Servesta Anhalt S. i 28. X. 1763, dp. Iena.
— Ioh. Hnr. Gottlob Zerbsten. S. i 20. XII. 1769.
- Kalkopf** Christ. Gotthard. Coelleda i 25. V. 1776.
- Kalow** Car. Hnr. Gotthilf Alslebia Magdeburg. S. i 8. V. 1807.
- Kallenbach** Ioh. Salzunga Meiningen. i 16. V. 1768.
- Kaller** Car. Gottlieb Budiſa Lus. P. i 22. V. 1805.
- Kallert** Christ. Frdr. Dresden. M. i 1. XI. 1756.
— Christ. Gottlob Lignic. i 17. V. 1745.
- Kallmann** Iac. Laur. Swibus. Siles. P. idp. 22. VI. 1733.
— Sam. Gorlic. Lus. P. i 16. V. 1763.
- Kallus** Ioh. Christoph. Vratislav. prom. i S 1714 P 81.
- Kallusius** Ioh. Graecus Larissaeus B. i 15. XI. 1783, dp. Halle.
- Kalp** Christ. Grunewald. Lus. P. i 12. V. 1743.
- Kaltenstein** Ioh. Sam. Gedan. P. i 13. X. 1783.
- Kalthauerus** Christ. Aug. Ludov. Franckenhusan. M. i 22. X. 1753, dp. Iena.
- Kamenzius**, Camenz Car. Gottlieb Camen[tio] P. i 18. V. 1743, b. a. und m. a. 24. II. 1746.
- Kämmler** Geo. Hohenfriedberg. Siles. dp. et prom. i W 1718 P 4.
- Kamm** Ioh. Gottfried Tenstad. i 16. VI. 1770.
- Kammann** Ioh. Geo. Ranstad. M. i 23. VII. 1735.
- Kaemmer** Ioh. Gottfried Polon. P. i 11. VI. 1781.
- Kammerad** Ioh. Frdr. Doecklit. Querfurt. M. i 8. V. 1804.
— Ioh. Sam. Doecklit. Thur. M. i 16. VI. 1798.
- Kammerecker** Christoph. Phil. Gottfried Klosterhallsbronn. Franc. B. i 24. IX. 1781.
- Kämmerer**, Kaemmerer Ferdin. Gustrov. Megapolitan. S. i 30. IV. 1804.
— Frdr. Guil. Ringleben. Thur. M. i 10. VI. 1797.
— Ioh. Geo. Gästrow. Meklenburg. i 23. V. 1767.
— Ioh. Gottfried Hohlstad. Thur. M. i 4. VI. 1757.
— Ioh. Gottfried Hohlstad. Thur. M. i 23. V. 1794.
- Kammler** Ephraim Langenwaldersdorf. Siles. i 6. XI. 1739.
- Kaemnitz** Ioh. Frdr. Biberstein. M. i 29. IV. 1755.
- Kampf** Ioh. Frdr. Loſa S. i 21. XII. 1762, dp. Iena 1759.
— Ioh. Guil. Gehofen. Thur. M. i 9. V. 1795.
- Kämpf**, Kaempfe, -pfius (vgl. Kaempfe) Ioh. Adolph. Nicolsdorfen i 25. IV. 1777.
— Ioh. Frdr. Nicolaidorfen. Citia dp. 21. V. 1767, i 13. X. 1767.
— Ioh. Gottfried Lauchen. Thur. M. i 23. V. 1750, b. a. und phil. m. 4. III. 1756.
- Kaempfe**, Kaempfius (vgl. Kämpf u. Kempf) Gottfried Aug. Strehla M. i 30. X. 1769.
— Ioh. Christ. Roda M. i 21. V. 1778.
— Ioh. Christoph. al. Kempfius Geran. M. i 20. V. 1743.
— Ioh. Gottfried Oederan. M. i 28. VII. 1746.
— Ioh. Gottfried al. Kaempfius Strehla M. i 15. VI. 1740.
— Ioh. Hnr. al. Kaempffe Strehla M. i 28. VIII. 1781.
— Traugott Leberecht Gera M. i 14. V. 1741, dp. olim.
- Kaempffe** s. Kaempfe.
- Kampffrath** s. Kampfrath.
- Kaempfius** s. Kämpf u. Kaempfe.
- Kampfrath**, Kampfrath Christoph. Döbela Misn. dp. i S 1713 M 12, prom. 19. XII. 1715 M 47.
- Kampmann** Franc. Christ. Ingweiler. B. i 8. VII. 1726, dp. Argentorat.
— Phil. Geo. Ingovilla Alsat. B. i 16. VII. 1721, dp. Argentorat.
- Kamprad** Ioh. Aug. Zittau Lus. P. i im Aug. 1723, dp. Wittenberg.
- Kamprad** Ioh. Christoph. Lüdersdorf. Thur. M. i 9. VI. 1775.
— Ioh. Siegfried Zittau. Lus. dp. et prom. 20. IV. 1716 P 10.
- Kamptz de (a)** Adolph. Conr. Megapolitan. i 4. V. 1770.
— Gustav. Mecklenburg. S. i 14. XI. 1780.
- Kamrath** Ioh. Christoph. Bremen. S. idp. 17. V. 1730.
- Kandeler** Imman. Frdr. Prettin. S. i W 1731.
- Kandler** Car. Gottlieb (-Theophil.) Dietmannsdorf. M. i 14. IV. 1803, phil. dr. et liber. art. m. 13. II. 1812.
- Kaendler**, Kändler Car. Traugott Misn. M. i 8. V. 1806.
— Christ. Gottlob Fischbach. M. idp. 19. V. 1722, b. a. 7. XI. 1726, m. 20. II. 1727.
— Gotthelf Frdr. al. Kandlerus Wilsdruff. M. i 21. VII. 1772.
— Gustav. Ioach. Misnen. M. i 27. IV. 1763.
— Ioh. Frdr. Misenen. M. i 9. VI. 1759.
— Ioh. Frdr. Wilsdruf. M. i 14. VI. 1770.
— Traugott Leberecht Misenen. M. i 28. VI. 1769.
- Kandlerus** Gotthelf Frdr. s. Kaendler.
- Kanig** Ioh. Steinitz. Lus. P. i 16. V. 1805.
- Kanikowski** Mathi. Valentin. Neoforo Boruss. P. i 6. V. 1754.
- Kanitzky** Car. Gottfried Naundorf. M. i 14. V. 1773.
- Kanizky** Car. Frdr. Dresden. i S 1739.
— Car. Traugott Dresden. i S 1739.
- Kanne** Car. Christ. Wolkenstein. M. i 17. XI. 1761.
— Christ. Car. Wolkenstein. M. i 5. VI. 1762, iur. utr. b. extra facultatem 3. X. 1766, iuris candidatis nostris accessit 6. XII. 1766, iur. utr. dr. 11. II. 1769.
— Christ. Sigism. Mühlen. Thur. idp. 31. V. 1736.
— Frdr. Aug. Delittien. dp. 11. X. 1792, i 2. V. 1796.
— Frdr. Wilh. Ronstock. Siles. i 4. XI. 1762, dp. Wittenberg 1762.
- Kannemann** Ioh. Guil. Coburg. i im Mai 1766.

- Kannenberg von liber baro** Frdr. Wilh. Siles. prom. i W 1711 P 49.
- Kannengießer** Lüder Christoph. Brema prom. i W 1712 S 17.
- Kanngießer**, Kanngieser Christ. Andr. Gotthold Schneeberg. M. i 18. V. 1803.
- Christ. Hnr. Schneeberg. M. i 7. VI. 1759.
- Christ. Hnr. Schneeberg. M. i 18. IV. 1799.
- Kantner** Franc. Bohem. i 30. XI. 1778.
- Kanz** Christ. Frdr. Plavien. M. i 3. V. 1782.
- Kapesius** Andr. Christoph. Jacobsdorf Siebenbürg. i 15. X. 1789.
- Sam. Jacobsdorf. Siebenbürgen. i 15. X. 1789.
- Kaphan** Christoph. Wiederan. M. i 24. V. 1734.
- Kapp**, -ppius (vgl. Kappe) Amand. Gottfried Sorau Lus. P. idp. 27. X. 1727.
- Christ. Erhard. Lips. M. dp. 7. III. 1739, i 6. VI. 1750, med. b. 17. VIII. 1762, med. lic. 28. XI. 1763.
- Geo. Frdr. Kirchleuß. B. i 12. V. 1756, dp. Erlangen 5. V. 1794.
- Joh. Geo. Münchberg. Var. M. i 5. II. 1774.
- Kappe**, Kappius (vgl. Kapp) Adam. Joh. Curia Var. B. dp. 19. IV. 1733, i W 1732.
- Andr. Adam. al. Kapp Curia Baruth. B. i 23. VI. 1738.
- Joh. al. Kappius Oberkozau. B. i 28. IV. 1758.
- Joh. Erhard. Oberkozavia Baruthin. i ?, b. a. und m. 16. II. 1708.
- Joh. Geo. al. Kappius Oberkozavia Baruth. B. dp. 15. X. 1750, i 25. VI. 1754.
- Kaepffel** Joh. Aug. Chemnit. M. idp. 18. V. 1741.
- Joh. Christoph. Grünberg. Siles. P. idp. 13. V. 1729.
- Joh. Gottfried Dresden. i 9. V. 1792.
- Kapphahn** Car. Aug. Gruna M. i 12. II. 1712.
- Car. Aug. Gruna Misn. dp. i S 1718 M 3.
- Gottlob Hnr. Numburg. M. i 25. V. 1791.
- Kappius** s. Kapp u. Kappe.
- Käppler**, Kaeppler, -erus Car. Frdr. Seyda prope Freybergam M. i 31. V. 1806.
- Ern. Gottlob Krischa Lus. P. i 10. V. 1771.
- Geo. Gnaschwiz. M. i 8. III. 1749.
- Karamatovitz** Eman. Marc. Theßalonic. P. i 19. XII. 1773.
- Karaß** von Aug. Siegfried Croßellium Lus. prom. i S 1712 P 44.
- Hanß Ern. Martisburg. Misn. dp. et prom. i S 1716 M 75.
- Hnr. Car. Martisburg. Misn. dp. et prom. i S 1716 M 77.
- Karbaum** Joh. Christ. Halen. S. i 14. III. 1769, dp. Halle 1767.
- Karbowski** Joh. Varsovia P. i 16. V. 1806.
- Karch** Gottlieb Trünzig. M. i 20. V. 1788.
- Karg**, -gius Adolph. Gottfried Wittgensdorf. M. i 25. IX. 1761.
- Aug. Leberecht Lausen. prope Dresdam M. i 3. V. 1796.
- Frdr. Henburg. dp. et prom. i S 1711 M 49.
- Frdr. Furchtegott al. Kargius Wittgendorf. M. i 15. V. 1762.
- Gottfried Reichenbach. Var. M. M. idp. 6. X. 1721.
- Gottlob Salom. Wittgendorf. M. i 16. VII. 1764.
- Joh. Hieron. Doeblen. M. idp. 14. X. 1733.
- Karge** Christ. Frdr. Schneeberg. M. idp. 26. VI. 1737.
- Kargius** s. Karg.
- Kargk** Gottlob Frdr. Doeblen. M. idp. 15. X. 1727.
- Joh. Geo. Doebela M. dp. et prom. i S 1719 M 99.
- Kärner** Joh. Hnr. Geran. M. i 11. V. 1795.
- Joh. Paul. Car. Geran. M. i 11. VI. 1805.
- Karp** Andr. Agatho Transylvan. i 5. V. 1777.
- Karras** Joh. Frdr. Vratislav. Siles. idp. 11. II. 1737.
- Karschius** Andr. Rawitsch. P. i 2. V. 1746, dp. Halle.
- Joh. Christ. Koenigsbrueca Lus. P. i 15. X. 1764.
- Karsten** Joh. Casp. Lago Sterneberg. prom. i W 1711 S 27.
- Karstens** Meno Nic. Lubec. S. i 9. XI. 1722, dp. Iena.
- Karthus**, Carthus Christ. Aug. Erfurt. dp. 24. III. 1770, i 22. V. 1770, iur. utr. b. 22. XII. 1777.
- Christ. Hnr. Beniam. Erford. dp. 4. V. 1782.
- Ferdin. Aug. Lips. M. i 9. X. 1809.
- Gottfried Aug. Lips. dp. 23. XII. 1791.
- Kartscher** Christ. Ephraim. Briga Siles. P. idp. 27. IV. 1733.
- Kasch** Sam. Aaron Lemberg. P. i 23. X. 1780.
- Käse** Iac. Frdr. Lips. dp. i W 1716 M 9.
- Kaeseberg** Joh. Geo. Saalfeld. M. i 14. V. 1765.
- Kaesebier** Frdr. Wilh. Vinaria Thur. M. i 5. IX. 1746, dp. Iena.
- Kaesar** Joh. Nepom. Monachium B. i 14. XI. 1781.
- Kaesmodel** Car. Gottlob Dresden. M. i 11. V. 1801.
- Kasowsky** Car. Sigism. al. Kazowski Vratislav. P. i 8. VI. 1742, med. b. 27. VII. 1748, med. lic. 19. VIII. 1748.
- Kaefner** Car. Gottlieb Dresden. i 3. VI. 1776.
- Kasten** Car. Andr. Schoeneck Var. M. i 10. V. 1771, med. b. 31. III. 1781, med. lic. 21. V. 1781.
- Car. Ludov. Schoeneck. Var. i 24. V. 1773.
- Hnr. Christoph. Kroestau. Var. i 9. V. 1777.
- Joh. Geo. Schoeneck. M. i 13. III. 1734.
- Joh. Gottfried Schoeneck. Var. dp. 3. III. 1734.
- Joh. Ludolph. Dresden. idp. 6. VI. 1732.
- Joh. Ludolph. Plavia Var. M. i 11. VI. 1779.
- Kastenhoefler** Joh. Gustav. Posen. Hungar. idp. 12. IX. 1722.
- Kastenholtz** Honor. Wilh. Edenburg. P. i 28. I. 1743, dp. Halle.
- Kaestner**, -erus, Kästner Abr. Gott-helf Lips. dp. 23. XII. 1722, i 27. IX. 1731, b. a. 11. XII. 1734, m. W 1736, iur. utr. b. extra facultatem 5. I. 1737, prof. math. et phys. Goetting., ante L. annos in-scriptus, honoris causa denuo in-scriptus est 30. XII. 1781, phil. m. iubilans 22. II. 1787.

- Kaestner** Car. Ferdin. Gebesee Thur. M. i 30. V. 1806.
 — Car. Gottlob Aug. Hohnstein. M. i 18. XI. 1765.
 — Christ. Hermansdorf. M. idp. 3. V. 1723.
 — Christ. Aug. Heburg. M. i 15. X. 1771.
 — Christ. Aug. Leberecht Nepperwitz. M. i 22. X. 1793.
 — Christ. Gottfried Seebach. Thur. M. i 22. V. 1783.
 — Dan. Weyda Var. M. i 11. VI. 1751.
 — Frdr. Guil. Mariaemontan. i 10. V. 1793.
 — Frdr. Gunther. Gottlob Dresden. M. i 20. V. 1769.
 — Gottlob Andr. Obitien. M. i 29. I. 1745.
 — Ioh. Abr. Ehrenfridersdorf. M. i 31. V. 1725.
 — Ioh. Andr. Gunstad. Thur. M. i 22. VI. 1764, dp. Iena 1762.
 — Ioh. Beniam. Pirna M. i 27. VI. 1744.
 — Ioh. Car. Zittau P. i 11. VIII. 1774.
 — Ioh. Christ. Duben. M. i 15. VII. 1745.
 — Ioh. Christoph. Gunstad. Thur. M. i 15. X. 1774, dp. Iena.
 — Ioh. Frdr. Heburg. i 18. IV. 1778.
 — Ioh. Frdr. Prettin. S. i 19. V. 1742.
 — Ioh. Frdr. Gottlob Nebra Thur. M. i 20. VI. 1782.
 — Ioh. Gottlieb Pombsen. M. idp. 11. VII. 1729.
Katerbau Ioh. Gabr. Leyen. M. i 24. IV. 1765, dp. Halle.
Kathe Ioh. Christ. Reinsdorf. Thur. M. i 10. III. 1774.
Katschmann Christ. Frdr. Groschain. M. i 3. V. 1735.
Katsmann s. Katschmann.
Kattenborn de Rudolph. Wilh. eq. S. i 6. V. 1765.
Katusch Christ. Gottlob Zittau. i 19. V. 1772.
 — Martin. Senftenbergen. inferioris Lusatae P. i 23. X. 1748.
Katzer, Kazer Ioh. Christ. Aug. Budiša P. i 25. IV. 1761.
 — Martin. Budiša Lus. P. idp. Aug. 1723.
Kaetzscherus s. Ketzler.
- Katzschmann** Ioh. Sigism. al. Katsmann Meineweb. M. i 9. II. 1750, b. a. und phil. m. diplomat. 4. III. 1756.
Kauderbach Imman. Hnr. Geising. M. i 28. IV. 1744.
 — Ioh. Hnr. Misenen. M. idp. 19. VI. 1726.
Kaufberg a Rudolph. Wilh. Casp. Sondershusan. B. i 13. X. 1762.
Kaeuffer, Käuffer Christ. Sam. Ludov. Ludwigsdorf. Lus. i 7. V. 1793.
 — Christ. Theophil. Zodel. Lus. i 27. IV. 1776.
 — Ioh. Frdr. Guil. Reichenbach. Lus. P. i 20. V. 1805.
Käuffling Ioh. Car. Budiša Lus. P. i 4. V. 1741.
Kauffmann Christ. Frdr. Kelbra Thur. prom. i S 1713 M 162.
 — Gottlieb Buttstad. Thur. M. i 12. I. 1726, dp. Iena.
 — Huldreich Christoph. Kelbera Thur. dp. et prom. i S 1712 M 70.
 — Ioh. Casp. Kelbra Thur. dp. et prom. i S 1711 M 67.
 — Ioh. Cyriac. Vinarien. M. i 7. VII. 1751, dp. Iena.
 — Ioh. Nic. Arnstad. Thur. M. i 16. V. 1754.
 — Iust. Christ. Kelbra Thur. M. i 2. X. 1750, dp. Halle 22. IX. 1748.
Kaeufler, Käufler Albert. Gotthold Frdr. Hartenstein. M. i 17. V. 1800, dp. olim.
 — Geo. Frdr. Albert. Hartenstein. dp. 22. IV. 1782.
 — Ioh. Frdr. Glaucha Schoenburg. M. i 7. V. 1754.
Kaufmann Car. Gottlob Bischofswerd. M. i 13. X. 1786.
 — Geo. Christoph. Roehringa Hannoveran. S. i 6. VI. 1787.
 — Ioh. Gottlob Glochau. M. i 2. V. 1780.
 — Laur. Norimberg. i 15. X. 1767.
Kaul Ioh. Gottlieb Sprotta Siles. P. i 12. X. 1787.
Kaulfuß, -fus Alexand. Car. Geo. Krosno P. i 2. V. 1808.
 — Christ. Frdr. Lips. M. i 9. IV. 1761, iur. utr. b. extra facultatem 6. X. 1766, iur. utr. dr. extra facultatem 14. XI. 1776.
- Kaulfuß** Christ. Frdr. Plavia Var. dp. et prom. i S 1715 B 4.
 — Christ. Gottfried Lips. M. dp. 2. IV. 1784.
 — Geo. Frdr. Lips. M. i 10. V. 1805.
 — Gottlob Ern. Cament. Lus. idp. 17. V. 1736.
 — Ioh. Christ. Plavia Var. dp. et prom. i W 1719 M 51.
 — Ioh. Hnr. Lips. M. dp. 2. IV. 1784.
Kaulisch Aug. Christ. Cizen. M. i 17. V. 1740.
 — Beniam. Christ. Zicen. M. i 10. X. 1748.
 — Christ. Aug. Belgera Misn. dp. et prom. i S 1716 M 49.
Kaulwell, Caulwellius (vgl. Caulwell) Ioh. Wilh. Numburg. s. Caulwell.
 — Ludov. Guil. Croeberen. M. dp. 8. I. 1765, i 7. XII. 1772.
Kauly Ioh. Gottlob Rochlav. Lus. i 7. V. 1792.
Kaumann Car. Andr. Sorau. Lus. P. i 1. V. 1807.
 — Christ. Gotthelf Sorau. Lus. P. i 18. IV. 1777.
Kaunitz et Rietberg, Cauniz et Ridberg, Kauniz et Riedberg de comes Ludov. Vindobonen. B. i 3. I. 1741, dp. Vindobonae.
 — Wencesl. Viennen. B. i 20. IV. 1731.
Kaunitz - Rietberg (Rittberg) - Questenberg de comes Ludov. Viennen. Austr. i 23. X. 1792.
Kaupert Ioh. Ern. Gothic. M. i 29. IX. 1780.
Kaupisch Ioh. Aug. Rudolph. Coldic. M. i 24. V. 1805.
 — Ioh. Car. Frdr. Querfurt. M. i 21. X. 1800.
 — Ioh. Car. Gotthold al. Kaupitsch Coldic. M. i 29. X. 1766.
 — Ioh. Ern. Gustav. Querfurt. M. i 17. VI. 1805.
 — Ioh. Frdr. Querfurt. S. i 15. X. 1801.
 — Ioh. Gottfried Coldiz. M. i 16. IV. 1750.
 — Ioh. Gottlieb Coldiz. M. i 27. VI. 1757.
 — Ioh. Guil. Ferdin. Querfurt. M. i 4. VI. 1803.
 — Ioh. Hnr. Gottfried Querfurt. M. i 17. VIII. 1791.

- Kaupisch** Ioh. Iust. Theodor. Coldic. M. i 11. VII. 1759.
 — Ioh. Leonhard. Christ. Coldiz. M. i 27. VI. 1757.
 — Ioh. Leonhard. Christ. Querfurt. M. i 17. VIII. 1791.
Kaupitsch Ioh. Car. Gotthold s. Kaupisch.
Kaut Ioh. Frdr. Gottlob Duben. S. i 3. IV. 1788.
Kautitz Albert. Conr. Quedlinburg. S. i 6. V. 1720.
Kauxdorf Christ. Hnr. Gothan. M. i 17. II. 1761.
Kauz, -zius Nathanael Frdr. Gedan. P. i 27. VI. 1735, b. a. und phil. m. W 1736.
Kawersniew Athanas. Smolenscov. Ruß. i 9. X. 1772.
Kaysecker, -erus Ioh. Aug. Lichtenstein. Misn. dp. et prom. i S 1715 M 90, b. a. 27. XI. 1716, m. 16. II. 1719.
Kayser, -erus Albert. Christoph. Ratispon. i 27. IV. 1776.
 — Bernhard. Christ. Coethena S. idp. 27. VII. 1724.
 — Car. Guil. Altenburg. M. dp. 8. I. 1789, i 9. II. 1797.
 — Car. Hnr. Martisburg. M. i 14. II. 1750.
 — Christ. Altenburg. Misn. prom. i S 1712 M 117.
 — Christ. Bernhard. Hannoveran. S. i 5. XI. 1744, dp. Helmstädt.
 — Christ. Denckb. Schoenfeld. M. idp. 3. VI. 1724.
 — Christ. Gottlob Freyberg. M. i 30. VIII. 1757.
 — Christ. Traugott Dorfschellenberg. M. i 28. IX. 1778.
 — Christoph. Reinhold. Gedanen. i 21. VI. 1768.
 — Franc. Christ. Theophil. Ratisbon. i 11. X. 1764.
 — Frdr. Guil. Zweyma Martisburg. M. i 8. IV. 1797.
 — Gotthelf Beniam. Niederschoena Hermundur. i 2. XI. 1747.
 — Gotthelf Leberecht Dorfschellenberg. M. dp. 11. V. 1778.
 — Gottlob Freyberg. Misn. dp. et prom. i S 1712 M 63.
 — Gottlob Frdr. Dorf Schellenberg. i 30. V. 1776.
 — Gottlob Frdr. Haynen. M. i 1. VI. 1742.
Kayser Gottlieb Zweymen. M. i 26. IV. 1809.
 — Gustav. Adolph. Lips. M. i 3. IX. 1727.
 — Hnr. Anton. Großenwida Schaumburg. prom. i S 1716 B 30.
 — Ioh. Christ. Weißenfels. M. i 11. V. 1804.
 — Ioh. Christoph. al. Kaeyser Numburg. i 8. V. 1776.
 — Ioh. Christoph. Ratisbon. i 11. X. 1764.
 — Ioh. Frdr. al. Kaiser Ratisbon. B. i 13. X. 1735.
 — Ioh. Gottlieb Numburg. M. idp. 29. VI. 1741.
 — Ioh. Paul. Byrutho Franc. dp. et prom. i S 1713 B 27.
 — Ioh. Sam. Niederschöna M. idp. 8. V. 1728.
 — Ioh. Traugott Cammerau Lus. P. i 8. VI. 1750.
 — Israel Höfgenia M. i 10. VI. 1738.
 — Leberecht Gotthelf Kennitzen. M. i 17. X. 1781, dp. olim.
Kaysler, Keislerus Car. Frdr. Pegau. M. i 8. VI. 1743.
 — Christ. Aug. Pegau. M. i 4. V. 1746, med. b. 7. VIII. 1751, med. lic. 4. VIII. 1752.
Kayßer Ioh. Christoph. Crema M. i 6. VII. 1748.
Kazadawleff a Moscov. P. i 21. IV. 1769.
Kazer s. Katzer.
Kaezlerus s. Ketzler.
Kazowski s. Kasowsky.
Keck, -ckius Gotthelf Rorstorp. M. i 16. VI. 1756.
 — Ioh. Christ. Saltza Thur. M. i 14. II. 1769.
 — Ioh. Christoph. Culmbac. Franc. i 22. VI. 1747.
 — Ioh. Christoph. Martisburg. M. i 10. IV. 1731.
 — Ioh. Geo. Culmbac. B. i 1. VII. 1743, dp. Halle.
 — Ioh. Mich. Francfurt. Moen. B. i 30. IV. 1728, dp. Gießen.
 — Valentin. Ern. Lips. M. i 16. V. 1752.
 — Wilh. Lips. M. i 1. V. 1743.
Keerres Adam Iac. Alphen. Belg. S. i 26. II. 1742.
Kees, -se Car. Iac. Lips. dp. W 1790.
 — Iac. Frdr. Lips. M. i 9. IV. 1726.
 — Iac. Frdr. Lips. M. dp. 9. V. 1752, i 3. V. 1768, iur. utr. b. 7. V. 1773,
Kees.
 advocatus immatriculat. et notarius publicus Caesareus, phil. m. diplom. 2. III. 1775, iur. utr. dr. 9. III. 1776.
 — Ioh. Iac. Lips. i 27. III. 1805, dp. R. Bortio, iur. utr. dr. 23. (15.) VIII. 1811.
Keeseberg Ioh. Christ. Svidniz. S. i 2. X. 1734.
Kegel, -elius Hnr. Geran. M. idp. 10. XI. 1725.
 — Hnr. O. Quedlinburg. dp. et prom. i S 1714 S 16, b. a. und m. 12. II. 1722.
 — Ioh. Christoph. Wilsdorf. Misn. dp. et prom. i S 1719 M 87.
Kegl Christ. i 6. XI. 1745.
Kehla Gottfried Ehrenfried Großpertscha Misn. dp. et prom. i S 1713 M 104.
Kehr Geo. Iac. Schleusingen. B. i 13. X. 1722, dp. Halle, b. a. und m. 11. II. 1723.
 — Ioh. Ern. Schleusingen. B. i 6. XI. 1722, dp. Halle.
Kehrer Ioh. Wilh. Erbacen. Franc. dp. 10. X. 1772.
Keidell Ioh. Aug. Lohnavia Hannoveran. prom. i S 1719 S 39.
Keienberg Ioh. Eberhard. Luneburg. S. i 30. XI. 1726.
Keil, -lius Albert. Polycarp. Burkertshayn. M. idp. 15. III. 1739.
 — Cajus Dan. Holsat. S. i 22. V. 1765.
 — Car. Aug. Gottlieb Großenhayn. M. i 9. XII. 1771, phil. m. 5. III. 1778, theol. b. 31. I. 1785, theol. lic. 29. XI. 1792, theol. dr. 29. XI. 1792.
 — Car. Frdr. Leonhard. Staucha M. i 3. III. 1777.
 — Car. Ludov. Cizen. idp. 27. IX. 1732.
 — Christ. Ern. Frdr. Longosalißan. M. i 27. V. 1797.
 — Christ. Frdr. Aug. Dürrenberg. M. i 12. VII. 1791.
 — Christ. Gottlieb Lichtenstein. M. i 6. VI. 1727.
 — Christ. Ludov. Dresden. M. i 2. V. dp. 28. IV. 1722.
 — Frdr. Ern. Geusniz. Cizen. M. i 9. IV. 1799.
 — Frdr. Gottlieb Gleinen. M. idp. 5. X. 1728.

- Keil** Frdr. Sigism. Großardshayn. M. idp. 4. VII. 1737.
 — Gottlob Frdr. Iul. Sonderhusan. M. i 26. X. 1761, dp. Iena.
 — Hnr. Adolph. Cizen. i S 1739.
 — Ioh. Aug. Dresden. M. i 23. V. 1740.
 — Ioh. Ephraim. Merseburg. i 11. X. 1776.
 — Ioh. Ern. Zicen. M. i 21. XI. 1770.
 — Ioh. Ern. Zicen. M. i 26. VI. 1781.
 — Ioh. Frdr. Lips. M. i 20. V. 1722, dp. Lips.
 — Ioh. Hnr. Zicen. M. i 16. IV. 1764.
 — Ioh. Iac. Weißensea Thur. M. i 14. V. 1750.
 — Ioh. Mart. Herrenschwenden. M. i 10. VII. 1764.
 — Martin. Christ. Polycarp. Stauchen. M. i 26. X. 1771, phil. m. diplomat. 13. II. 1777.
 — Pe. Phil. Wohnsiedel. Franc. idp. 23. X. 1736.
Keilhau Christ. Aug. Kanitz. M. i 14. V. 1793.
Keilholtz Aug. Christ. Ottendorf. M. i 12. VII. 1766.
Keilius s. Keil.
Keimann Aug. Ehrenfried Boccen. M. i S 1739.
Keiner Frdr. Aug. Lips. M. i 22. XI. 1723.
Keiser Ioh. Christ. Car. Doelav. Nar. M. i 24. IV. 1755.
Keislerus Car. Frdr. Pegau. Misn. s. Kaysler.
Keith Rob. Murray Edinburg. S. i 15. X. 1752.
Kelber Ioh. Nic. Guil. (-Gottlob) Schleusingen. B. i 10. V. 1802, reverendi ministerii cand., phil. dr. et liberal. art. m. diplomat. 20. II. 1806.
Kelius Ioh. Andr. Halberstad. S. i 15. VII. 1725, dp. Iuliae.
Kell, -lius Aug. Ludov. Dresden. M. i 22. IV. 1796.
 — Car. Ludov. Dresden. M. i 22. IV. 1796, phil. dr. et liberal. art. m. 7. II. 1799.
 — Erdmann. Maur. Frdr. al. Kelle Zwochan. M. idp. 10. VII. 1737.
 — Frdr. Ludov. Dresden. M. i 10. V. 1798.
 — Gustav. Ludov. Dresden. dp. 12. II. 1802.
Kell Ioh. Car. Zwochau. Misn. dp. et prom. i W 1713 M 17.
 — Ioh. Car. Frdr. Martisburg. i 8. X. 1777.
 — Ioh. Ludov. Dresden. M. i 9. IV. 1761.
Kelle Erdmann. Maur. Frdr. s. Kell.
Keller, -erus Car. Frdr. Schweickershain. M. i 23. X. 1788.
 — Christ. Frdr. Leucopetraeus M. i 8. VI. 1751.
 — Christ. Gottfried Servestan. S. idp. 14. X. 1722.
 — Christ. Ireotheus Leibnit. M. i 6. V. 1790.
 — Christoph. Frdr. Steinau. Siles. dp. et prom. i S 1715 P 22.
 — Frdr. Reinhard. Steinbach. Franc. dp. i S 1714 B 1, prom. i S 1716 B 28.
 — Geo. Casp. Jonathan Weigenheim. Franc. B. i 3. IV. 1766.
 — Gottfried Blasius Dresden. M. i 23. V. 1761.
 — Guil. Münchenbernsdorf. s. Ioh. Christ. Guil.
 — Hnr. Oettingen. B. i 7. III. 1784, dp. Wien.
 — Ioh. Andr. Lubec. S. i 11. V. 1725, dp. Wittenberg.
 — Ioh. Christ. Guil. (Guil.) Var. M. (Münchenbernsdorf.) i 29. V. 1797, med. b. 1. XII. 1798, med. lic. examinat. 14. VIII. 1802.
 — Ioh. Frdr. Glauchen. Schönburg. i 17. VI. 1767.
 — Ioh. Frdr. Herbipolitan. B. idp. 5. IV. 1728.
 — Ioh. Gottfried Geran. i 3. XI. 1733.
 — Ioh. Wilh. Hattenheim. B. i W 1731.
Keller de Car. Frdr. Aug. Stetten. i 19. XI. 1807.
Keller de liber baro Wilh. Anton. Vesalien. S. i 24. IV. 1761.
Kellers Bernhard. Dietr. Oldenburg. B. i 4. VI. 1764.
Kellerus s. Keller.
Kelling Ioh. Dan. Iust. Gottingen. S. i 17. VII. 1724, dp. Helmstädt.
Kellinghausen Hnr. Hamburg. S. i 24. V. 1738.
Kellius s. Kell.
Kellner, -erus Aug. Imman. Suhl. Franc. B. im Mai 1766.
 — Christ. Carsdorf. Thur. M. i 23. V. 1740, dp. Iena 22. VI. 1735.
Kellner Christ. Gottlob al. Koelner Weißenfels. M. i 15. IV. 1751, b. a. 23. XII. 1756.
 — Ephraim. Lebegott Misnen. M. idp. 5. V. 1721.
 — Frdr. Guil. Suhl. Henneberg. i 14. V. 1732, dp. Erfurt.
 — Gottfried Carsdorf. Thur. M. i 2. V. 1750.
 — Gustav. Hnr. Livon. i 24. XII. 1767.
 — Ioh. Frdr. Imman. Glauca M. i 10. IX. 1748.
 — Ioh. Gottlieb Franc. B. i W dp. 19. XII. 1732.
 — Ioh. Gottlob Leonhard. Altenburg. M. i 26. IV. 1780.
 — Ioh. Guil. Sublan. Franc. B. i im Mai 1766.
 — Ioh. Leonhard. Altenburg. dp. et prom. i S 1719 M 105.
 — Ioh. Leonhard. Altenburg. M. i 18. X. 1751.
Kelpius Ioh. Gregor. Schasburg. Transsilvan. P. i 28. III. 1727.
Keltz Hnr. Gedan. prom. i W 1716 P 55.
 — Ioh. Christ. Belzig. S. idp. 22. VI. 1726.
 — Nic. Wratislav. P. idp. 23. V. 1733, b. a. und phil. m. 17. II. 1735.
 — Sam. Nic. Waldenburg. Siles. P. i 24. X. 1774, dp. Frankfurt.
Kemeny de liber baro Sam. Gyero Monostor. P. i 10. VIII. 1780.
Kemmel Car. Frdr. Waltersdorf. Lus. P. i 4. V. 1790.
Kemmelmann Geo. Hnr. Dresden. dp. et prom. i S 1716 M 68.
Kemmerich Ioh. Christ. Dav. Quedlinburg. S. i 5. VI. 1738.
Kemna Christ. Hnr. Annaeberg. M. i 14. VI. 1727.
Kemna Ludolph. Bernhard. Lüneburg. S. i 30. IV. 1736, dp. Iena, b. a. 28. XII. 1737, m. W 1737.
 — Sam. Bernhard. Gedanen. P. i 25. IX. 1769, dp. olim.
Kemnitz Ioh. Geo. Libbena Lus. P. dp. 5. IX. 1751.
Kempe Aug. Christlieb Wolkenstein. M. idp. 16. VI. 1737.
 — Aug. Frdr. Wolkenstein. i 3. VI. 1777.
 — Christ. Gottlob Wiesenthal. i 3. VII. 1767.

- Kempe** Eman. Beniam. Wolckenstein. M. idp. 25. VI. 1729.
 — Imman. Aug. Wiesenthal. M. i 11. IV. 1765, phil. m. 18. II. 1768.
 — Ioh. Stralsund. S. i W 1731, dp. Halle.
 — Ioh. Frdr. Razlav. Siles. i 19. III. 1744.
Kemper Arn. Hnr. Osnabrug. S. i 10. V. 1790, dp. Göttingen.
 — Iac. Ios. Netpfen. Našov. B. i 2. XI. 1776.
Kempf, -pfus (vgl. Kaempfe u. Kempfe) Casp. Frdr. Hilperhusan. B. i 2. V. 1735, b. a. und phil. m. 13. II. 1739.
 — Ioh. Fischbac. B. i 11. V. 1765.
 — Ioh. Frdr. Hilburghusan. i 1. VII. 1767.
 — Ioh. Ioseph. Brunsberg. Boruss. P. i 8. XII. 1740, dp. Erfurt.
Kempfe (vgl. Kempf) Hnr. Christoph. Lips. M. i 8. III. 1765.
 — Leopold. Gotthelf Frdr. al. Kempf Gautzsch. (Gaudicien.-) M. dp. 26. I. 1775, i 2. IX. 1775.
Kempffe Ioh. Christ. Deitzen. M. idp. 13. VI. 1725.
Kempfius s. Kaempfe und Kempf.
Kempler Car. Traugott Drebach. M. i 29. V. 1750.
Kempter Traugott Eyleberg. Misn. dp. et prom. i S 1716 M 127.
Kemter, -erus Andr. Christ. Misn. M. i 20. IV. 1799.
 — Car. Traugott Misn. M. i 20. IV. 1799.
 — Christ. Traugott Drebach. M. i 20. X. 1751.
 — Hnr. Traugott Drebac. M. i 10. X. 1749.
 — Ioh. Frdr. Drebac. M. i 22. V. 1756.
 — Ioh. Traugott Drebac. M. i 20. V. 1763.
 — Ioseph. Neofanen. M. i 8. IV. 1767.
 — Sigism. Traugott Drebac. M. i 25. V. 1759.
Kennelius Christ. Gottlob Annaeberg. M. idp. 22. V. 1722.
Kephalides Aug. Guil. Heidersdorf. Siles. P. i 13. V. 1807.
Kerber Ioh. Gottlob Gebhardsdorf. P. i 11. V. 1778.
Kergel Frdr. Aug. Groß-Neuhausen. Thur. M. i 15. V. 1794.
- Kergel** Ioh. Levin. Beniam. Walhusan. i 15. X. 1772, med. b. 23. III. 1776, med. lic. 28. II. 1777.
Kerger Gottfried Lignit. Siles. prom. i S 1717 P 46.
Kerl Aug. Leberecht Geusavien. i 6. IV. 1808.
 — Ioh. Ludov. Zwenkau. M. i 5. VIII. 1765.
Kermann Ioh. Andr. Christoph. Stolberg. i 19. V. 1789.
Kermer Frdr. Adolph. Stolberg. M. i 14. XI. 1763.
 — Ioh. Traugott Stolberg. M. i 12. I. 1761.
 — Martin. Ferdin. Rückerswald. M. i 15. X. 1721.
 — Martin. Gotthelf Stollberg. M. i 15. X. 1758.
Kermes Car. Frdr. Wehliz. Martisburg. i 19. II. 1744.
 — Frdr. Gotthold Theodor. Colon. prope Misnam M. i 14. V. 1800.
 — Ioh. Andr. Aug. Deßau. S. i 27. VII. 1756.
 — Leopold. Aug. Francoberg. M. i 19. VI. 1792.
Kermeß Car. Hnr. Sigism. Koeserna M. i 18. X. 1796.
 — Ioh. Zachar. Troth. Mar. [?] S. i 28. IV. 1731, dp. Halle 11. III. 1730.
Kern Anton. Winterhusa dp. et prom. i S 1714 B 2.
 — Frdr. Christ. Weisroda Luneburg. S., dr. iur., i 18. VI. 1803, dp. Göttingen.
 — Ioh. Christ. Budisa Lus. P. i 1. XI. 1755.
 — Ioh. Christ. Dresden. M. i 24. X. 1754.
 — Ioh. Friedemann. Damsbrück. Thur. i 7. X. 1744.
 — Ioh. Ludov. Pappenheim. B. i 18. V. 1748.
 — Mich. Beniam. Meffersdorf. P. 15. VI. 1791.
Kerndoerffer, -dörfer, -doerffer Car. Andr. Lips. M. dp. 22. IV. 1775, i 4. IV. 1780, med. b. 13. XII. 1786.
 — Hnr. Aug. Lips. M. i 19. V. 1785.
 — Ioh. Andr. Lips. M. i 4. III. 1772.
Kerner Car. Aug. Zwicau. M. idp. 8. VIII. 1726.
 — Car. Aug. Frdr. Lips. i 24. II. 1778.
- Kerner** Car. Gottfried Cygnean. i 3. VIII. 1767.
Kerst Ioh. Andr. Car. Lips. i 14. IX. 1792.
Kerstan Martin. Gottlieb Dresden. M. idp. 20. II. 1724, b. a. und phil. m. 28. II. 1726, iur. utr. b. extra facultatem 21. VII. 1731, iur. utr. dr. extra facultatem 6. XI. 1731.
Kerstein Christ. Ludov. Lapenov. March. S. i 5. I. 1743, dp. Halle.
Kersten Christ. Gottlob Luccau. P. i 16. V. 1774.
 — Frdr. Hnr. Maximil. Dresden. M. dp. 18. V. 1764, i 13. V. 1767, phil. dr. diplomat. 5. III. 1772, iur. utr. b. extra facultatem 15. IX. 1770, iur. utr. dr. extra facultatem 15. IV. 1773.
 — Ioh. Christ. Lips. dp. et prom. i W 1716 M 40.
 — Ludolph. Maur. Dresden. M. i 12. VI. 1737, dp. Wittenberg.
 — Ludolph. Maur. Dresden. i 20. IV. 1776.
 — Theophil. Aug. Frdr. Kindelbruck. M. i 7. VI. 1800, dp. Wittenberg.
Kerstens Ioh. Christ. Bremen. (Stada Bremen.) i S. 1739, m. med. b. 7. IX. 1757, med. lic. 30. XI. 1757.
Kertscher Ioh. Geo. Altenburg. Misn. dp. et prom. i S 1716 M 98.
 — Melch. Selcka Altenburg. M. i 16. VII. 1750, dp. Iena 17. X. 1747.
Kerwitz a Ioh. Christ. Sigism. eq. Lus. P. i 25. IV. 1761.
Kerzig Gotthulf Furchtegott Oberschlemma M. i 17. VI. 1773.
Kesler, -erus (vgl. Keßler) Andr. Franc. Leucopetraeus M. i 12. X. 1752.
 — Car. Aug. Keula Schwarzburg. M. i 27. X. 1791, dp. Iena.
 — Christ. Frdr. Brena S. i 1. XII. 1763.
 — Geo. Guil. Hnr. Schleusingen. B. i 2. V. 1774.
 — Ioh. Casp. Kilon. S. i 20. V. 1743, dp. Halle.
 — Ioh. Dan. Leberecht Riechberg. M. i 1. XII. 1750.
 — Ioh. Leberecht Schönfeld. Thur. i 19. XII. 1737.
 — Ioh. Zachar. Waldheim. Misn. dp. et prom. i S 1718 M. 110.
 — Levin. Gustav. Regiomontan. P. i 25. IX. 1743, dp. Regiomontii.

- Kesler** Paul. Mathi. Servestan. Sax. prom. i S 1717 S 56.
- Keßel** Car. Albert. Gothan. dp. 7. X. 1720, i 1. XII. 1721.
- Christ. Gottfried Cizen. M. i 22. IV. 1762, phil. m. diplomat. 5. III. 1767.
- Frdr. Aug. Koettichau. Cizen. M. i 8. V. 1804.
- Frdr. Guil. Laengefeld. prope Sangerhausen M. i 25. IV. 1809.
- Hnr. Albert. Christ. Longosaliban. M. i 25. V. 1756.
- Ioh. Car. Longosaliban. M. i 25. V. 1756.
- Ioh. Car. Christoph. Freyberg. M. i 30. IV. 1785.
- Ioh. Christ. Bertram. Lengefeld. Thur. M. i 26. X. 1787.
- Ioh. Christ. Car. Longosaliban. M. i 28. V. 1800, dp. Iena.
- Ioh. Christoph. Suhlan. B. i 12. VI. 1742.
- Ioh. Frdr. Coburg. dp. 22. VIII. 1744.
- Keßel de** Frdr. Guil. Breslau. P. i 28. IX. 1801, dp. Halle.
- Keßelring** Car. Hnr. Superiore Vinaria Thur. M. i 15. VI. 1753.
- Ioh. Hnr. Germav. Boruss. i 24. V. 1736, dp. Regiomontii.
- Ioh. Hnr. Gottlob Vinaria Super. Thur. M. i 4. VIII. 1756.
- Keßinger** Christ. Aug. Groedelen. M. i 31. V. 1775.
- Christ. Gotthard. Groedelen. M. i 7. V. 1779.
- Keßler, -erus** (vgl. Kesler) Adam Christoph. Coswig. Anhalt. S. i 16. VI. 1725, dp. Wittenberg.
- Car. Aug. Moebiskrug. Lus. P. i 8. VI. 1803.
- Car. Gottlob Landshut. Siles. i W 1735.
- Ern. Gottlob Rhanisio Osterland. M. i 4. VI. 1734.
- Frdr. Gottlob Rahnis Osterland. idp. 10. V. 1732.
- Gottlieb Ludov. Wilh. Weiden. i 29. IV. 1767.
- Ioh. Adam. al. Kesler Artera Mansfeld. S. i 17. VI. 1734, iur. utr. b. extra facultatem 4. III. 1740.
- Ioh. Andr. Artern. Mansfeld. S. i 1. VI. 1723, dp. Iena.
- Ioh. Andr. al. Kesler Koswic. dp. et prom. i S 1718 S 13.
- Keßler** Ioh. Christ. Friburg. Thur. M. i 15. VII. 1749.
- Ioh. Christ. Guil. al. Kesler Ziegenrück Var. dp. 8. V. 1732, i 3. VI. 1740, dp. 8. V. 1732, Iena 30. V. 1738.
- Ioh. Conr. Meinunga Franc. dp. et prom. i S 1719 B 11.
- Ioh. Mich. Cibinio Transylvan. i 22. X. 1743, dp. Halle.
- Ioh. Mich. Ziegenrück. Var. M. i 21. VIII. 1722, dp. Iena.
- Wilh. Gottlob al. Kesler Ranis. Var. Franc. B. idp. 6. XII. 1740.
- Kestner** Aug. Hnr. Blanckenburg. Thur. M. i 7. V. 1763.
- Keszycki de comes** Calixt. Wlotoschewoen. e Boruſia meridionali i 20. X. 1801.
- Iac. e Boruſia meridionali P. i im Nov. 1798, dp. Breslau 1795.
- Kette** Car. Aug. Numburg. M. i 30. IV. 1787, dp. Iena.
- Christ. Gottfried Numburg. M. i 14. X. 1783.
- Geo. Gottfried Numburg. M. i 12. X. 1750, dp. Iena 31. X. 1749, iur. utr. b. extra facultatem 21. IX. 1753.
- Gottlieb Frdr. Numburg. M. i 12. X. 1750, dp. Iena 3. X. 1748, iur. utr. b. extra facultatem 1. IX. 1752.
- Kettel** Ioh. Gottfried Gubena Lus. dp. et prom. i S 1715 P 58.
- Paul. Sam. Letschimo March. dp. et prom. i S 1715 S 20.
- Ketteler de liber baro** Maximil. Frdr. Monasterien. Westphal. S. i 11. XI. 1799, dp. Erlangen.
- Kettenbeil, Kettenbeil** Andr. Ludov. Christ. Nordhusan. M. i 26. X. 1788, dp. Iena.
- Geo. Christ. Bretlebien. Querfurt. i 16. VI. 1745.
- Hnr. Gotthard. Aug. Bretlebia Thur. M. i 12. VI. 1761, dp. Wittenberg, Iena.
- Ioh. Aug. Beichling. M. i 27. X. 1749.
- Ioh. Ferdin. Bretlebien. Thur. M. i W 1735.
- Kettenbeil s. Kettembeil.**
- Kettenberg de liber baro** Victor. Frdr. Aug. Baruth. S. i 10. XI. 1796.
- Kettler** Balthas. Koenigshofen. ad Salam Würzburg. prom. i W 1711 B 7.
- Kettler de** Sam. Franc. Gruttner Elbing. P. i 16. V. 1740.
- Kettner, -erus** Car. Ern. Gedanen. i ?, b. a. und phil. m. W 1736.
- Frdr. Bened. Lips. dp. 22. XII. 1723, i S 1739.
- Ioh. Christ. Aug. Servestan. S. i 15. VIII. 1747, dp. Iena.
- Ioh. Franc. Gehofen. Thur. i 5. VI. 1773.
- Ioh. Iac. Schlaiz. Var. M. i 23. X. 1730.
- Ioh. Iac. Frdr. Dresden. M. i 28. IV. 1785.
- Ionas Graiza i 26. IV. 1747, dp. Halle.
- Jonathan Schlaiz. Var. M. i 8. VI. 1765, dp. Iena.
- Ludov. Guil. Graiz. Var. i 26. IV. 1747, dp. Halle.
- Ketzler, Kaezlerus, Kaetzscherus** Adam Christ. Hirschberg. P. dp. 20. V. 1747.
- Ierem. Hirschberg. Siles. P., m. a. Ienen., i 21. X. 1724, dp. Wittenberg, iura magistrorum Lipsiensium acquisivit 22. IX. 1725.
- Keul** Christ. Hnr. Cizen. M. dp. 20. IV. 1723. Vgl. d. folg.
- Christ. Hnr. Cizen. M. idp. 9. X. 1728. Vermuthl. d. vorhergeh.
- Ern. Ioh. Hamburg. S. i 9. VII. 1720.
- Keuler** Iac. Frdr. Alphen. Belg. S. i 26. II. 1742.
- Keulig** Christ. Wilstrup. M. idp. 16. III. 1722.
- Keuling** Andr. Frdr. Gubena. Lus. P. i 5. V. 1733, dp. Francfurt 1732.
- Ioh. Christ. Heburg. M. i W 1731.
- Kennert** Frdr. Aug. Lips. dp. i S 1714 M 18.
- Ioh. Frdr. Lips. dp. i S 1714 M 30.
- Keuslitz, Keysehlitz** Gottlieb (Gottlob) Lips. prom. i W 1716 M 79, b. a. 2. XII. 1719, m. 20. II. 1721.
- Kentel** Ioh. Christ. Ehrenfried Lubena Lus. P. i 15. IV. 1761.
- Ioh. Gottfried Lübhen. P. idp. 7. V. 1728.
- Martin. Christ. Conr. Lubena Lus. P. i 15. IV. 1761.
- Keyl** Christ. Aug. Zvenic. M. i 21. X. 1788.
- Gottlob Frdr. Osterfeld. M. i 15. VI. 1751, dp. Halle.

- Keyl** Ioh. Christ. Lips. prom. 1 *off* i W 1710 M 44.
- Keyling** Ioh. Gotthilf Car. Schneeberg. i 21. V. 1776.
- Keym** Christ. Zittau. Lus. prom. i S 1712 P 45.
- Keyselitz** s. Keuslitz.
- Keyselitz** Gottfried Reinswald. Lus. P. i 18. V. 1761, med. b. 6. XII. 1766, med. lic. 20. III. 1767.
- Keyser** Christ. Gedan. dp. i S 1718 P 1.
- Christoph. Wilh. Schwarzburg. B. idp. 20. X. 1721.
- Frdr. Christ. Ciza i 19. IV. 1794, dp. Wittenberg.
- Geo. Christoph. Sam. Ratisbon. i 18. X. 1792.
- Geo. Hnr. Ratisbon. B. i 14. XI. 1796.
- Hnr. Ioh. Lichtenberg. Baruth. idp. 6. X. 1732.
- Ioh. Wolfg. Selba Var. dp. et prom. i S 1717 B 19.
- Mich. Danckeroda Sax. dp. et prom. i S 1717 S 20.
- Nic. Danus S. i 16. V. 1783, dp. Kiel.
- Keyserling** de Pe. Ludov. eq. Curon. P. i 6. II. 1767.
- Keyserling** de liber baro Hnr. Christ. Curland. P. dp. 26. IX. 1741, i 1. V. 1741.
- Keysler** Geo. Christ. Thurnav. Franc. dp. et prom. i W 1719 B 2.
- Ioh. Hnr. Turnavia Franc. dp. et prom. i S 1715 B 17.
- Keysner** Theodor. Theophil. Car. Meinung. B. i 12. VII. 1779.
- Kherling** Andr. Rohonz. Ungar. P. i 21. III. 1750.
- Kiako** Christ. Christoph. Luneburg. i 5. XI. 1766.
- Kibelius** Ioh. Christoph. Zitta Lus. P. idp. 8. V. 1720.
- Kichler** Ioh. Gottlieb Pretsch S. i 17. II. 1725, dp. Wittenberg.
- Kieckbusch** von Car. Christoph. eq. Siles. dp. i S 1715 P 1.
- Kiebsch** Christ. Gottfried Radeberg. dp. 3. II. 1777.
- Kiechler** Ioh. Christ. Frdr. Raden. S. i 6. X. 1746, dp. Wittenberg.
- Kiefer** Ioh. Phil. Lips. M. i 23. IV. 1758.
- Kiel** Ioh. Cyriac. Budiša Lus. P. i 27. V. 1740.
- Kiel de** Car. Leopold. Curland. P. i 10. X. 1809.
- Kielblock** Ioh. Aug. Lauban. P. i 4. V. 1787, dp. Wittenberg.
- Ioh. Theophil. Lauban. P. i 18. IV. 1788.
- Kielmann** Car. Frdr. Löbau. Lus. P. i 19. V. 1797.
- Christ. Gottlieb Lips. M. idp. 10. XII. 1738.
- Kielmansegge** de comes Ern. Hannoveran. S. i 15. X. 1801.
- Ferdin. Hannoveran. S. i 15. X. 1801.
- Kiels** Dav. Paschwitz. Iauerer. Siles. P. idp. Aug. 1723.
- Kienast** Sam. Elbing. Boruss. P. i 25. X. 1726.
- Kienitz** Car. Gottlieb Berninga March. P. i 15. VI. 1752.
- Kienscherff** Ioh. Erasm. Großbodena Grimmen. M. i 20. II. 1756.
- Kierlich** Ioh. Gottfried idp. 20. IV. 1723.
- Kies** Ioh. Erhard. Salispontan. B. i 18. X. 1763, dp. Helmstedt.
- Kiesewetter** de s. Kiesewetter de.
- Kieser** Eman. Theodor. Sigism. Sondershusan. i 19. VI. 1776.
- Ioh. Gottlob Grabsleben. Gothan. M. i 6. V. 1796.
- Ioh. Iac. Graefenau. M. idp. 24. XII. 1727.
- Kiesewald** Christ. Proeliz. Cizen. M. i 24. X. 1789.
- Kiesewalter** Ioh. Gottfried Margliša Lus. i 22. V. 1745.
- Kiesewetter** Car. Adam. Schleihsingen. B. i 20. X. 1800.
- Ioh. Frdr. Oelsniz. Nar. M. i 25. VI. 1759, dp. Iena.
- Pe. Frdr. Torgau. i 6. XII. 1777.
- Kiesewetter, Kiesewetter** de (a) Car. Gottlob eq. Lus. dp. et prom. i S 1718 P 9.
- Car. O. eq. Lus. i 11. XII. 1767.
- Ern. Car. Gottlieb eq. Lus. P. i 20. V. 1775.
- Ern. Frdr. Aug. eq. Lus. P. i 20. V. 1775.
- Ern. Gottlieb eq. Lus. P. i 8. VI. 1748.
- Ern. Gottlob eq. Lus. (Wanschae natus) i 11. XII. 1767, examin. in facult. iuridica 1770, iur. utr. b. extra facultatem 26. III. 1770.
- Kieslich** Car. Christ. Clobic. Merseburg. i 12. V. 1792.
- Christ. Frdr. al. Kieslig Schafstad. M. i 4. V. 1757.
- Ioh. Bernhard. Schafstad. M. i 30. III. 1761.
- Ioh. Gottfried Brandis. M. dp. i S 1719 M 33.
- Ioh. Gottlieb Brandis. M. dp. i S 1719 M 35, i 14. X. 1720.
- Kieslig** Christ. Frdr. s. Kieslich.
- Kiesling, Kießling, Kießling** (vgl. Kisling u. Kießling) Car. Gottlieb Freiberg. M. i 23. VII. 1759.
- Car. Hnr. Zittau. Lus. P. i 30. IX. 1790.
- Frdr. Aug. Zittau. Lus. P. idp. 16. V. 1737.
- Gottfried Zittau. Lus. prom. i S 1713 P 76.
- Gotthelf Leberecht Stravalda Lus. P. i 29. V. 1762.
- Gottlieb (Theophil.) Reichenau. P. i 7. V. 1796, phil. dr. et liberal. art. m. 19. II. 1801.
- Ioh. Aug. Gottlieb Zittau. P. i 24. V. 1764.
- Ioh. Christ. Torgau. M., m. a., i 4. VII. 1754, dp. Wittenberg 1748.
- Ioh. Christ. Zittau. prom. 1 *off* i W 1710 P 15.
- Ioh. Christoph. Loebau. Lus. P. i 1. V. 1738.
- Ioh. Gottlieb Zittau. P. i 12. V. 1735.
- Ioh. Polycarp. Erford. prom. i S 1715 M 160, med. b. bewirbt sich um die licentia doctorandi in med. 21. XII. 1720.
- Ioh. Rudolph. Erford. M. (Erfurt. Thur.) i 16. IV. 1731, denuo inscriptus nunc Prof. Philolog. Sacrae extraord., m. Wittenbergen., 12. VIII. 1740, erhielt die Rechte eines Leipziger Magisters W 1740, theol. b. 1. X. 1740, theol. lic. 26. VII. 1744, theol. dr. 7. VII. 1746.
- Paul. Gottlieb Limmna M. dp. 20. III. 1733.
- Theophil. s. Gottlieb.
- Kieß** Car. Christ. Querfurt. i 13. IV. 1793.
- Ioh. Gottlob Querfurt. M. i 31. V. 1785.
- Kießling** s. Kiesling.

Kig s. King.

- Kilger Ioh. Gottlieb Gerbstad. Mansfeld. i 21. II. 1803, dp. Halle.
 Kilian Ioh. Ern. Kleinroesena S. i 22. IV. 1755.
 — Ioh. Hnr. Heringen. i 14. V. 1768.
 — Ioseph. Herbipolitan. B., med. dr., i 9. XII. 1797, dp. Iena.
 — Mich. Doehlen. Lus. P. i 30. IV. 1799.
 Killer Hnr. Gottlob Budisa P. idp. 15. V. 1724.
 Kilmar Ioh. Geo. Stolberg. M. idp. 20. XII. 1723.
 Kimmel Car. Gottfried Beniam. Kreischa M. i 9. VI. 1802, med. b. 29. II. 1804, med. lic. examinat. 31. VII. 1805.
 Kind, -dins Aug. Frdr. Lips. M. dp. 22. IX. 1778.
 — Car. Christoph. Lips. dp. 4. IX. 1776, i 6. V. 1786, iur. utr. b. extra facultatem 12. IX. 1789, iur. utr. dr. extra facultatem 23. IX. 1790.
 — Car. Maximil. Lips. M. dp. 13. VI. 1802.
 — Christ. Ferdin. Lips. dp. 5. VI. 1786.
 — Christ. Hnr. Dresden. M. s. d. folg.
 — Christ. Hnr. Lips. (Dresden.) dp. 15. I. 1788, i 9. V. 1801, iur. utr. dr. 11. (3.) II. 1814.
 — Guil. Dresden. dp. 14. X. 1800.
 — Hieron. Theophil. Lips. M. dp. 21. IX. 1778, i 2. IV. 1789, iur. utr. b. 22. VI. 1792, examen pro licentia utr. iur. sustinuit 12. XI. 1792, phil. m. 14. II. 1793, iur. utr. dr. promotus in consensu facultatis 29. (12.) V. 1801.
 — Ioh. Adam Gottlieb (-Theophil.) Werden. i 31. VII. 1767, iur. utr. b. 22. III. 1771, phil. m. diplomat. 5. III. 1772, examen rigorosum sustinuit 18. XII. 1773, iur. utr. dr. 12. II. 1774, eique locus post Trenkmannum assignatus die 25. VI. 1774. Regi Saxoniae a consiliis provocationum, ecclesiae episcop. Cizen. decan., dr. phil. iubilans 21. II. 1822.
 — Ioh. Christoph. Werden. M. i W 1735, b. a. 26. XI. 1740, m. 16. II. 1741, iur. utr. b. extra facultatem 27. XI. 1751, iur. utr. dr. extra facultatem 6. VIII. 1761, philos. et

Kind.

- iur. utr. dr., civitatis Lips. senator et praetor, in curia provinciali suprema et consistorio Lips. caesarum patronus, societatis liberal. art. Lips. sodalis, phil. m. iubilans 10. III. 1791.
 — Ioh. Dan. Werdau M. i 11. IV. 1780, phil. m. diplomat. 6. III. 1783, iur. utr. b. 17. X. 1783, iur. utr. dr. 15. IV. 1786.
 — Ioh. Frdr. Lips. dp. 25. X. 1775, i 6. V. 1786, iur. utr. b. extra facultatem 11. IX. 1789.
 — Maur. Lips. dp. 11. X. 1792.
 Kinder von Friedenberg Ioh. Gibinio Transylvan. B. idp. Aug. 1723.
 Kindermann Ern. Siegfried Chemniz. M. i 1. VII. 1724, dp. Halle.
 Kindervater Ioh. Christ. Victor Neoheiligen. Thur. i 7. X. 1777, phil. m. diplomat. 18. II. 1790.
 Kindius s. Kind.
 Kindler Car. Ehrenfried Ligniz. P. i 25. IV. 1738.
 — Ioach. Christ. Wismar. S. i 25. IV. 1782.
 — Ioh. Albert. Ern. Wismar. S. i 1. V. 1781, dp. Göttingen et Kiel.
 Kindt Nic. Sam. Eydorostad. S. i 26. IX. 1731, dp. Kiel 6. VII. 1731.
 King, Kig Anton. Calvert. Londinen. S. i 24. IV. 1804.
 Kinsky comes Franc. Ioseph. i 20. II. 1747.
 Kipke Ioh. Mich. Gedanen. P. i 17. V. 1779.
 Kipper Christ. Gottfried Görlic. Lus. i 25. I. 1746.
 Kipsch Car. Frdr. Friberg. i 12. V. 1792.
 Kirchbach Christoph. Lauban. P. dp. 13. X. 1745.
 Kirchbach a Hans Iul. Anshelm. eq. M. i 29. XI. 1740, dp. Iena 1737.
 — Ioh. Car. eq. M. idp. 3. XII. 1723.
 — Ioh. Geo. Altenburg. i 22. IV. 1795.
 Kirchhahn Guil. Frdr. Wünschendorf. M. i 9. VI. 1802.
 — Ioh. Christ. Gottlieb Wünschendorf. i 30. V. 1768.
 — Ioh. Geo. Wünschendorf. M. i 14. V. 1798.

Kirchheim Car. Guil. Frdr. Botten-

- dorf. Thur. M. i 19. V. 1783.
 — Ioh. Car. Aug. Bottendorf. Thur. M. i 19. V. 1783.
 Kirchhof (vgl. Kirchhoff) Christ. Gottlieb Tauchen. M. i 18. IV. 1800.
 — Ferdin. Gotthilf Lauba Lus. P. dp. 23. VIII. 1747.
 — Ferdin. Gottlob Lauba Lus. P. i 9. III. 1728, dp. Halle 12. XI. 1725.
 — Frdr. Christ. Martinsrieth. Thur. M. i 15. III. 1797.
 — Geo. Beniam. Geran. M. i 27. X. 1780.
 — Gottlob Ferdin. Lauban. P. i 30. IV. 1751, iur. utr. b. extra facultatem 4. VII. 1755.
 — Ioh. Frdr. Tornov. Lus. P. i 2. V. 1735.
 — Ioh. Gottfried al. Kirchhoff Lauba Lus. prom. i S 1719 P 83.
 Kirchhoff, Kirchhof (vgl. Kirchhof) Car. Gottlob Lips. M. i 18. IV. 1764.
 — Christ. Gottlob Loebau. i S 1739.
 — Christoph. Aug. Besenstad. Mansfeld. i 9. V. 1736, dp. Halle.
 — Christoph. Ludov. Lips. M. i 22. X. 1779.
 — Geo. Beniam. Dresden. M. i 19. VII. 1747.
 — Gottfried Martin. Egelm Magdeburg. S. idp. 22. XI. 1722.
 — Paul. Hamburg. S. idp. 1. X. 1720.
 Kirchwäbelius Car. Gottlob Olbernhau. M. i 19. VI. 1764.
 Kirchmaier Christ. Martin. Onoldin. Franc. i 19. VI. 1745.
 Kirchner Adam Frdr. Onoldibac. Franc. B. dp. 1. X. 1748.
 — Car. Victor Pretscha S. idp. 19. IX. 1726.
 — Christ. Gottlieb Dresden. M. i 23. VI. 1760.
 — Christoph. Frdr. Heburg. M. idp. 17. VI. 1732.
 — Gottfried Lignit. Siles. P. i 28. V. 1721.
 — Gottlieb Frdr. Lips. i 8. XII. 1778.
 — Gottlob Christ. Isleben. i 23. III. 1768.
 — Hnr. Balthas. Schmalkalden. B. i 19. II. 1806.
 — Ioh. Mählio (Mühlwicio-) Siles. P. i 3. V. 1727, b. a. und phil. m. 8. II. 1731.

- Kirchner** Ioh. Casp. Coburg. prom. i S 1719 B 16.
 — Ioh. Christ. Bonavent. Nordhusan. M. i 10. V. 1779.
 — Ioh. Frdr. Svidnizen. Siles. P. i 18. X. 1722, dp. Wittenberg.
 — Ioh. Geo. Eisfeld. i im Oct. 1766.
 — Ioh. Gottfried Altranstad. M. i 10. II. 1758.
 — Ioh. Gotthelf Palaco Ranstad. M. i 15. VIII. 1761.
 — Ioh. Gottlob Altranstad. i 22. X. 1767.
 — Ioh. Leonhard. Gelnhusa B. i 6. VIII. 1726, dp. Gießen.
Kirchner de Reinhold. Livon. P. i 26. X. 1796.
Kirchoff Frdr. Hamburg. S. i 17. X. 1726.
Kirckmann Christoph. Norberg. B. idp. 23. XII. 1724.
Kirmße Hnr. Aug. Kretzschau. prope Zeitz M. i 8. V. 1809.
Kirsch Christ. Gotthilf Scheibenberg. Misn. dp. et prom. i W 1714 M 50.
 — Christoph. Aug. Dresden. i 19. X. 1772.
 — Geo. Andr. Scheibenberg. M. idp. 19. VI. 1721.
 — Geo. Wilh. Curia Var. i 20. VI. 1772, phil. m. diplomat. 5. III. 1778.
 — Ioh. Aug. Scheibenberg. M. idp. 5. VIII. 1730.
 — Ioh. Beniam. Lips. M. i 4. II. 1754.
 — Ioh. Car. Frdr. Dahlen. M. i 11. V. 1790.
 — Ioh. Christoph. Zwickau. M. i 19. VI. 1735.
 — Ioh. Frdr. Scheibenberg. M. dp. 3. VII. 1730.
 — Ioh. Gottfried Seyfersdorf. M. i 27. V. 1763.
 — Ioh. Greg. Lips. M. idp. 17. X. 1736.
 — Ioh. Phil. Svinfurt. B. idp. 13. V. 1724.
Kirschbaum Ioh. Gottlob Viteberg. S. i 30. VI. 1779.
Kirchberg comes a, comes Sayn et Witgenstein Wilh. Geo. i 8. VI. 1768.
Kirsche Dan. Goldberg. Siles. i 27. IV. 1744.
Kirschke Frdr. Imman. Goerlit. P. i 8. V. 1790.
Kirschner Christ. Frdr. Dresden. M. i 15. VII. 1726.
 — Ioh. Aegid. Benshausen. B. i 7. V. 1795.
 — Mich. Redvican. Var. M. idp. 27. VI. 1722.
Kirschstein Gottfried Friburgo Siles. dp. et prom. i S 1715 P 29.
Kirscht, -tius Car. Frdr. Vinarien. M. i 26. II. 1781, dp. Iena.
 — Christ. Theophil. Delitian. M. i 26. V. 1777.
 — Esaias Gottfried Ruthena dp. et prom. i S 1718 P 22.
 — Ioh. Guil. Buttstädt. M. i 21. VIII. 1809.
Kirst Christ. Frdr. Werningshusen. Thur. M. i 16. V. 1764.
 — Imman. Frdr. Car. Christoph. Ortruff. Thur. i 21. X. 1793.
Kirstein Christ. Ludov. Fridlandia March. i 2, phil. m. diplomat. 16. II. 1747.
 — Dav. Gottlob Lignic. Siles. P. idp. 30. VI. 1733.
Kirsten, -enius Abr. Sigism. Wurcen. M. i 31. I. 1754.
 — Aug. Frdr. Mich. Altenburg. i 14. V. 1792, dp. Iena.
 — Aug. Guil. Hermopolitan. i 25. IV. 1777.
 — Car. Andr. Dresden. M. idp. 22. IV. 1741.
 — Car. Frdr. Martisburg. M. idp. 3. VII. 1731.
 — Car. Frdr. Gotthelf Luccau P. i 28. V. 1791.
 — Car. Hnr. Lützen. Misn. dp. i S 1713 M 4.
 — Car. Hnr. Lützen. M. i 26. VI. 1721, dp. Erford.
 — Christoph. Gottlieb Hetstad. Mansfeld. S. i 19. X. 1757.
 — Christoph. Guil. Numburg. M. i 13. V. 1745.
 — Ern. Guil. Longosalifan. M. i 5. IV. 1807.
 — Frdr. Christ. Wilh. Treffurt. Thur. i 26. II. 1744.
 — Frdr. Gabr. Martisburg. M. i 2. I. 1731.
 — Ioh. Adam. Nebra. Thur. M. i 10. VI. 1765, dp. Iena.
 — Ioh. Aug. Weißenfels. idp. 1. VI. 1736.
Kirsten Ioh. Christ. Leucopetraeus M. i 2. XI. 1728.
 — Ioh. Dav. Reindorf. (Roblingen. -) Thur. M. idp. 20. X. 1723, iur. utr. b. extra facultatem 17. X. 1731, iur. utr. dr. extra facultatem 1. XI. 1731.
 — Ioh. Ehrenfried Wurzen. M. i 4. IV. 1721, dp. 24. VIII. 1714.
 — Ioh. Frdr. Adam. (-Adolph.) Nebra Thur. M. i 6. IV. 1774, phil. m. 5. III. 1778.
 — Ioh. Frdr. Christ. Treffurt. Thur. i 12. VI. 1773.
 — Ioh. Gottfried Frdr. Vinarien. B. i 17. X. 1780, dp. Iena.
 — Ioh. Gotthelf Goettingen. S. dp. 15. VI. 1791.
 — Ioh. Gottlieb Reinsdorf. Thur. M. i 20. VI., dp. Halle 1733.
 — Ioh. Sam. Auerstad. M. i 10. V. 1762.
Kisling (vgl. Kiesling) Christ. Gotthelf (-Gotthilf) al. Kiesling Werdau. M. i 19. V. 1745, b. a. und phil. m. 24. II. 1752, med. b. 12. VIII. 1750, med. lic. 1. III. 1754.
Kispertus Ioh. Geo. Bernecc. idp. 30. X. 1720.
Kißling (vgl. Kiesling) Sam. Frdr. Hirschfeld. i 22. IV. 1779.
Kister Car. Frdr. Reichenbach. prom. i W 1716 B 11.
 — Car. Gottfried Reichenbach. dp. i S 1714 M 5.
Kittan Christoph. Hartmansdorp. Lus. P. i 11. V. 1748.
Kittel, -elius Ioh. Car. Cament. Lus. P. idp. 2. VIII. 1729.
 — Ioh. Frdr. Luccavien. M. i 5. IV. 1766.
 — Ioh. Geo. Loevinien. Siles. P. i 7. V. 1746.
Kittler Sam. Belgeren. M. idp. 8. V. 1737.
Kitzing Martin. Gottlob Logau. Lus. P. idp. 11. VI. 1725.
Klabisch Ioh. Göhlana Fürstenberg. Lus. dp. et prom. i S 1713 P 45.
Klaeffcke Ioh. Frdr. Dresden. i 25. X. 1804.
Klambeck Berthold. Iac. Hamburg. S. i 1. V. 1775.
Klapper, -erus Ioh. Ern. Vratislav. P. idp. 9. V. 1726, b. a. W 1727, phil. m. 24. II. 1729.

- Klapperroth** Ioh. Ern. Grünberg. dp. et prom. i S 1714 P 39.
- Klapperus** s. Klapper.
- Klappig** Ioh. Erhard. Curia Var. dp. et prom. i W 1714 B 2.
- Klapsia** Ioh. Skotschovia Siles. i 9. X. 1777.
- Kläß** Ioh. Gottlob Chemnit. i 5. XI. 1776.
- Klau** Car. Hnr. Gottlieb Lips. M. i 14. X. 1788.
- Klaubarth**, -th, -tus (vgl. Klaubarth) Beniam. Reichenbach. dp. i S 1714 M 1, prom. i S 1718 M 119.
- Christ. Wilh. Reichenbacen. M. idp. 6. VII. 1726.
- Christ. Wilh. Reichenbacen. M. i 10. IV. 1758.
- Dan. Siegfried Reichenbach. dp. i S 1714 M 16, prom. i W 1717 M 85.
- Ioh. Gottfried Ricobacen. Var. M. i 21. IV. 1766.
- Ioh. Gottlieb Elystramontan. M. idp. 15. VI. 1724.
- Ioh. Gottlieb Reichenbacen. M. i 19. IV. 1755.
- Klaubarth** (vgl. Klaubarth) Christoph. Car. Dobertiz. Var. M. i 1. VI. 1734.
- Klaubarthus** s. Klaubarth.
- Klaubert** Wilh. Bochna Var. dp. i S 1713 B 5.
- Wilh. Boehlen. Var. M. i 30. IX. 1720.
- Klaus** Christ. Beniam. Hohenstein. M. i 3. V. 1785.
- Gottlob Frdr. Thum. M. i 12. X. 1793.
- Klausing**, -gius Anton. Ern. Herford. Westphal. dp. 11. VII. 1741, i 10. VI. 1746, b. a. 23. XII. 1747, m. W 1748, antiquitatum sacram prof. publ. extraordin., collegii minoris princip. collega, phil. dr. iubilans 7. II. 1799.
- Hnr. Herford. Westphal., s. theol. dr. u. prof. publ., prom. i S 1719 S 33, erhielt im S 1719 die Rechte eines Leipziger Magisters „dissertatione pro loco inter theologos nostros obtinendo habita“ und nach der Disputation, in der auch der Dekan der philosophischen Facultät als Opponent aufgetreten war.
- Hnr. Herford. Westphal. dp. 14. IX. 1731.
- Klausing** Hnr. Gottlieb Vitemberg. S. i 20. V. 1727, b. a. 1. VII. 1730, phil. m. 21. II. 1732.
- Ioh. Gottfried Herford. Westphal. dp. 14. IX. 1731, i 24. V. 1732.
- Klausnitzer**, Clausnitzer Ioh. Gott-helf Regiopontan. Lus. P. i 14. X. 1756.
- Martin. Frdr. Koenigsbruck. P. i 28. VII. 1749.
- Klauß** Ioh. Gottlob Martisburg. M. i 28. V. 1791.
- Klebeck** a Car. Magn. Livon. P. i 24. I. 1786.
- Klebing** Ioh. Christ. Barbyen. S. idp. 6. X. 1733.
- Klebius** Hnr. Sigism. Chemnic. M. idp. 24. V. 1726.
- Kleczanow** Ioh. Kiovien. Ruß. P. i 7. IX. 1753.
- Klee** Aug. Ludov. Dresden. i 19. V. 1792.
- Ioh. Francofurten. ad Moenum prom. i S 1718 B 10.
- Kleeberg** Christ. Gottlieb Gautsch. M. i 1. VIII. 1783.
- Imman. Iac. Wratislav. i 28. X. 1778.
- Kleeditz**, Kleediz Car. Radolph. Hnr. Gorlit. P. i 19. IV. 1788.
- Ehregott Hnr. Görliit. Lus. P. i 6. X. 1763.
- Kleemann**, Cleemann, -mannus Andr. Christ. Guben. Lus. i W 1735.
- Car. Gottfried Chemniz. M. i 8. VI. 1740.
- Christ. Gottfried Chemnit. M. idp. 5. VI. 1723.
- Christ. Gottlieb Guben. Lus. P. idp. 19. VIII. 1730.
- Ioh. Aug. Chemnic. M. i 26. V. 1764, iur. utr. b. 3. IV. 1769, iur. utr. lic. et dr. diplom. 8. IX. 1769.
- Ioh. Christ. Guben. Lus. P. i 11. VI. 1725, dp. Halle.
- Ioh. Frdr. Chemnic. i 16. VI. 1768, iur. utr. b. extra facultatem 19. IV. 1771, iur. utr. dr. extra facultatem 23. IX. 1773.
- Ioh. Gottfried Chemnic. M. idp. 1. V. 1721.
- Ioh. Gottlob Chemnic. M. i 26. V. 1764.
- Klefeker** Bernhard. Hamburg. i 19. IV. 1779.
- Klefeker** Ludov. Hamburg. S. idp. 14. IV. 1739.
- Kleiber** Ioh. Christoph. Svinfurt. dp. et prom. i S 1715 B 11.
- Klein**, -nius Car. Iac. Misenen. M. idp. 18. VII. 1729.
- Car. Sebald. Pegau. M. i 27. IX. 1771.
- Christ. Ephraim. Hoburg. M. i 14. VI. 1762.
- Christ. Gottlieb Leisnic. M. i 29. III. 1766.
- Frdr. Nathanael Geyerswald. i 2. VIII. 1777.
- Ioh. Ludaschino Transylvan. P. i 19. II. 1753.
- Ioh. Gottfried Ronneburg. M. idp. 10. X. 1736.
- Mich. Cibinio Transylvan. S. i 14. X. 1724, dp. Wittenberg.
- Sam. Menhardo Hungar. B. i 4. V. 1808.
- Kleine** Car. Gottlob Waldheim. M. i 30. V. 1796.
- Frdr. Guil. Numburg. M. i 30. III. 1765.
- Kleiner** Christoph. Vratislav. P. i 21. VI. 1734.
- Gottfried Radolfsdorf. Lus. (Radolphsdorf. Misn.) dp. i S 1713 P 2, prom. i S 1713 M 173.
- Kleinert** Christ. Wilh. Dresden. dp. et prom. i S 1717 M 28.
- Ioh. Ehrenfried Schneeberg. M. i 6. XII. 1790.
- Kleinhempel** Christ. Frdr. Dresden. M. i 22. IX. 1731, dp. Wittenberg 1729.
- Christ. Gottlieb Dresden. M. i 6. VII. 1737, dp. Wittenberg.
- Christ. Theophil. Dresden. M. dp. 14. V. 1778.
- Klein** s. Klein.
- Kleinknecht** Christ. Ludov. Anspac. B. i 4. V. 1784.
- Klein-Nicolai** Detlev. Hnr. Neinstad. Halberstad. S. i 11. VIII. 1730, dp. Iena.
- Klein-Paul** Beniam. Aug. Leuben. Misn. dp. et prom. i S 1712 M 37.
- Kleinpaul** Car. Frdr. Frauenstein. prope Fribergam M. i 23. II. 1762.
- Christ. Frdr. Zschoeschau. M. i 2. VI. 1774.
- Kleinpahl** Ioh. Gottfried Oßitien. M. idp. 23. IV. 1725.

- Kleinschmid** Christ. Adolph. Mueh-
husan. Thur. i 22. IV. 1793.
- Kleinwächter** Geo. Guil. Breslau.
P. i 2. V. 1807, dp. Halle 13. V.
1806.
- Kleiß de s. Kleist de.**
- Kleist**, -ß de Ewald. Christ. Mitau.
Caron. P. i 29. IV. 1796.
- Ewald Geo. eq. Pomer. dp. et prom.
i W 1719 S 2.
- Frdr. Leopold. Ludov. Franco-
furt. ad Oderam P. i 15. V. 1801,
dp. Frankfurt.
- Klemann** Christ. Hnr. Schneberg.
M. i 14. V. 1773.
- Klemas** Ioh. Christoph. Wratislav. P.
i 5. X. 1745.
- Klembken** Christ. Riga Livon.
i 5. X. 1744.
- Klemcke** Paul. Reinhold. Hamburg.
S. i 15. XI. 1734.
- Klemm**, -mmius Aug. Hnr. Lützen.
M. i 19. IV. 1770.
- Car. Aug. Dresden. M. i 28. I.
1758.
- Car. Beniam. Goldberg. Siles. i 1. V.
1744.
- Car. Frdr. Langenau. M. i 2. X.
1781.
- Car. Frdr. Sangerhusan. M.
i 28. II. 1758.
- Christ. Leisnichen. prom. i S 1711
M 101.
- Christ. Ehrenfried Annaeberg. M.
i 3. V. 1762.
- Christ. Gottlob Hökendorf M.
i 14. V. 1784.
- Christ. Gottlob Schwarzenberg. M.
i 29. VIII. 1755.
- Frdr. Aug. Sangershusa Thur. M.
i 8. VI. 1740.
- Geo. Israel Weigmannsdorf. M.
i 13. IV. 1803.
- Gottlob Hnr. Plavia Var. i 15. XII.
1802.
- Ioh. Adam. Neokirch. Var. M.
i 28. X. 1790.
- Ioh. Aug. Friberg. M. i 30. X.
1761.
- Ioh. Christoph. Mariaemontan. M.
idp. 22. V. 1731.
- Ioh. Christoph. Schönfeld. M. idp.
6. VII. 1729.
- Ioh. Dav. Tschopau dp. et prom.
i S 1714 M 105.
- Ioh. Frdr. Sangerhusan. M.
i 30. IV. 1753, dp. Iena.
- Klemm** Ioh. Frdr. Gottlob Sanger-
husan. Thur. i W 1786.
- Ioh. Geo. Groswaltherdorf. M.
i 20. V. 1775.
- Ioh. Gottlob Sverin. Mecklenburg.
S. i 31. III. 1764.
- Ioh. Gottlob Aug. Reichenbach.
i 12. IV. 1793.
- Ioh. Hnr. Lorenzkirchen. M.
i 17. X. 1770.
- Ioh. Mich. Dorotheenthal. M.
idp. 25. VIII. 1722.
- Ioh. Mich. Torgau. i 20. IV. 1768.
- Ioh. Sam. Dresden. M. i 28. I.
1757.
- Ioh. Sam. Dresden. M. i 28. I.
1758.
- Ioh. Theophil. Zwicau. M.
i 29. III. 1784.
- Ludov. Bethmann. Freiberg. M.
i 29. IV. 1790.
- Magn. Zirndorf. Onoldin. B. idp.
21. VI. 1737.
- Maximil. Reichenbac. Var. i S. II.
1805, dp. Wittenberg.
- Mich. Weigmannsdorf. i 23. V.
1767.
- Mich. Car. Ferdin. Gebersdorf. S.
i 31. I. 1800.
- Rudolph. Ern. Schlettan Misn. dp.
et prom. i S 1712 M 110.
- Salom. Gottlob Goldberg. Siles. i S
1739.
- Sam. Mittelsaida M. idp. 28. V.
1728.
- Traugott Hnr. Dresden. i 26. VIII.
1750.
- Klemm von** Ioh. Gottlob Ludov. eq.
Lus. P. i 30. VII. 1727.
- Klemm** s. Klemm.
- Klemst** Ioh. Gottlieb Lauban. P.
i 26. IV. 1803.
- Klenck** a Frdr. Car. Hamburg. S.
i 6. V. 1778.
- Klengel** Aug. Theophil. Stolpen. M.
i 2. V. 1807.
- Klengel** a Curt. Casp. Aug. eq. M.
i 17. V. 1768.
- Klengelbaum** Christ. Zittau. Lus.
idp. 25. IV. 1731.
- Klepe**, -p, -pius Car. Frdr. Maur.
Stoermthal. i 22. II. 1778, iur.
utr. b. extra facultatem 1794, iur.
utr. dr. extra facultatem 23. XII.
1794.
- Christ. Gottfried Heburg. M.
i 18. V. 1746.
- Klepe** Frdr. Gottlieb Heburg. M.
i 28. XI. 1746, iur. utr. b. extra
facultatem 17. IV. 1750.
- Gottlob Imman. Heburg. M. i 24. V.
1745.
- Ioh. Christoph. Coldiz. dp. et prom.
i W 1711 M 44.
- Ioh. Christoph. Coldic. prom. i S
1712 M 145.
- Traugott Sigism. Störmthal. M.
i 4. X. 1791.
- Klepius** s. Klepe.
- Klepper** Gottlob Cygnea M. i 8. VI.
1757.
- Klepperbein** Ern. Aug. Dresden.
M. i 29. V. 1764.
- O. Hnr. Dresden. dp. 13. V. 1726,
i 30. V. 1729, iur. utr. b. extra
facultatem 6. IX. 1733.
- Sam. Vertraugott i 12. III. 1725,
dp. Wittenberg 1721.
- Vertraugott Megaglogov. Siles.
prom. i W 1712 P 13.
- Klepping** de Adam Ioh. Maximilian.
Tremonien. S. idp. 7. V. 1733.
- Kleppisius** Hnr. Aug. Ruhland.
Lus. P. i 23. VI. 1788.
- Hnr. Gottfried Rochsburg. M.
i 25. IV. 1747.
- Klering** Ioh. Frdr. Gorlit. Lus. dp.
et prom. i W 1719 P 13.
- Klesel** Christ. Hnr. Zittau. Lus. P.
i 4. V. 1750.
- Ern. Beniam. Kaltwaßer. Siles.
prom. i S 1715 P 73.
- Kleißel** Gustav. Leopold. Bremen. S.
i 16. V. 1743.
- Kleißen** Frdr. Dietr. Tangermunda
Palaeomarch. dp. et prom. i S
1711 S 7.
- Ioh. Ern. Aug. Vinarien. M. i 10. V.
1774, dp. Iena.
- Ioh. Ludov. Tangermunda March.
prom. i S 1712 S 31.
- Klett** Ioh. Frdr. Curia B. s. Klett.
- Kletschke** Dav. Gottfried Züllichau.
Siles. prom. i W 1719 P 28.
- Roserus Sam. Guben. P. i 21. V.
1760, dp. Wittenberg 1757.
- Sam. Gottlob Züllichau Siles. P.
i 23. X. 1721, dp. Halle.
- Klett**, -ttius Christ. Gottlob Lang-
bernsdorf. M. i 27. VII. 1741.
- Hnr. Adam. Curia Baruth. B.
i 30. IX. 1740.
- Ioh. Frdr. Curia Baruth. dp. 22. VI.
1734. Vermuthl. ident. mit d. folg.

- Klett** Ioh. Frdr. al. Klet Curia B. idp. 5. VIII. 1737, b. a. im Dec. 1744, phil. m. 25. II. 1745. Vgl. d. vorhergeh.
- Ioh. Gottfried Geran. idp. 13. VI. 1736.
- Ioh. Jac. Gottlieb Suhlan., Francofurti [dp.], i 5. V. 1768.
- Ioh. Wilh. Berkach. Franc. dp. et prom. i W 1711 B 6.
- Klette** Guil. Gottlob Frdr. Neomarch. Brandenburg. S. i 5. X. 1801, dp. Halle.
- Hnr. Gotthelf Dresden. M. i S (Apr.) 1766, iur. utr. b. extra facultatem 15. VII. 1769.
- Klettius** s. Klett.
- Kley** Ioh. Valent. Brotteroda Henneberg. B. i 13. V. 1790, phil. m. 6. III. 1794.
- Kliche** Andr. Ehregott Birnbaum. P. i 6. X. 1792.
- Klichius** Gottfried Lignic. dp. et prom. i S 1715 P 30.
- Kliegl** de Alexand. Tolnavia Ungar. P. i 28. II. 1801.
- Kliemann**, -mannus Christ. Frdr. Ehregott Frauenstein. M. i 5. V. 1788.
- Mich. Königswartha Lus. P. i 15. V. 1762.
- Kliemt** Ioh. Christ. Gottlob Seidenberg. Lus. P. i 4. V. 1807.
- Ioh. Gottlieb Gorlic. Lus. P. i 6. V. 1769.
- Klien** Christ. Hoyerswerda Lus. dp. et prom. i S 1713 P 18.
- Geo. Gottlob Hoyerswerda Lus. dp. et prom. i S 1712 P 23.
- Ioh. Christ. Lusat. i 26. X. 1743, dp. Wittenberg.
- Ioh. Gottfried Wildena M. i 19. V. 1756.
- Sam. Gotthelf Geyserswald. Lus. P. i 10. V. 1787.
- Klim** Christoph. Albert. s. Klimm.
- Klimbt** Hnr. Gottlieb Zittau. Lus. i 13. III. 1773.
- Klimm**, -mmius Christoph. Albert. al. Klim Misenen. M. i 13. V. 1762, med. b. 15. III. 1766, med. lic. 18. IX. 1767.
- Ioh. Albr. Cranigfeld Thur. M. i 28. IV. 1721.
- Klimmt** Ern. Gottlieb Cunnersdorf. Lus. M. i 13. VI. 1783.
- Klimpel** Christ. Gottlob Friedersdorf. Lus. P. idp. 20. IV. 1723.
- Klimper**, -perus Car. Gotthelf Chemnitz. M. idp. 1. V. 1723.
- Christ. Frdr. Chemnic. dp. et prom. i W 1712 M 15.
- Christ. Gottfried Chemniz. M. idp. 16. X. 1741.
- Christ. Gottlob Chemniz. M. i 10. VII. 1727.
- Christ. Hnr. Chemnic. Misn. dp. et prom. i S 1716 M 55.
- Christ. Hnr. Chemnic. M. i 9. VIII. 1721.
- Eman. Gotthelf Chemniz. M. idp. 17. XII. 1727.
- Ioh. Sam. Gersdorf. Misn. dp. et prom. i S 1717 M 88.
- Ioh. Wilh. Röhrsdorf. M. i 11. II. 1749.
- Klincart** s. Klinckhard.
- Klincker** Laur. Norburgo Holsat. dp. et prom. i S 1715 S 17.
- Klinckhard**, Klincart, Klinckhardt, -hart, Klingek-, Klingkhardt, Klinkhardt (vgl. Klinghardt u. Klinkhardt) Car. Frdr. Reichenbac. M. i 11. VI. 1759.
- Christ. Gottlieb Netzschkau. Var. M. i 12. V. 1798.
- Dav. Gotthilf Reichenbac. M. idp. 28. V. 1728.
- Ioh. Christ. Ricobac. M. i 19. VI. 1756, iur. utr. b. extra facultatem 14. X. 1786.
- Ioh. Ern. Reichenbach. M. idp. 1. V. 1741.
- Ern. Dienegott Schwarzenberg. M. i 3. VI. 1779.
- Ern. Lobegott Schwarzenberg. i 13. VI. 1776.
- Frdr. Aug. Martisburg. M. i 25. I. 1771, iur. utr. b. extra facultatem 28. VI. 1775, iur. utr. dr. extra facultatem 11. VI. 1778.
- Ioh. Ern. Dankegott Nigromontan. (Schwarzenbergen. Misn.) dp. 18. XII. 1781, i 17. VI. 1782.
- Ioh. Ern. Timoth. Schwarzenberg. M. i 17. VI. 1778.
- Siegfried Netzschkau Var. i 5. VI. 1773.
- Klinckicht** Gabr. Ottendorf. M. i 15. V. 1755.
- Geo. Gabr. Chemnic. M. i 19. X. 1795.
- Klingberg** Ioh. Christ. Siles. P. i 14. X. 1794, dp. Halle.
- Klingekhardt** s. Klinckhard.
- Klinger** Car. Christ. Dresden. M. i 6. X. 1740.
- Ioh. Triba Var. M. i 31. V. 1740.
- Klinghammer** Ioh. Christ. Arnstad. M. i 11. X. 1758.
- Klinghardt** (vgl. Klinckhard u. Klinkhardt) Car. Gottfried Halbavien. Lus. P. i 7. V. 1796.
- Klinghoff** Ioh. Gottfried Guben. Lus. i S 1739.
- Klingkhardt** s. Klinckhard.
- Klingling** Frdr. Ludov. Francofurt. B. i 11. XI. 1756, dp. Göttingen, iur. utr. b. extra facultatem 25. X. 1756, iur. utr. dr. extra facultatem 16. XII. 1756.
- Klingner** Ioh. Dav. Lips. dp. S 1766.
- Ioh. Gottfried Niederleutersdorf. Boh. B. i 17. IV. 1799.
- Ioh. Gottlob Ilamburg. Misn. dp. et prom. i S 1718 M 103.
- Klingsch** Christoph. Chemnic. M. i 2. XII. 1726.
- Mart. Zschopau. Misn. dp. et prom. i W 1716 M 59.
- Klingsohr** Frdr. Gotthelf Leberecht Freyberg. M. i 29. VIII. 1755.
- Ioh. Aug. Hundorf ad Dresden i 28. VI. 1770.
- Ioh. Frdr. Baruth. Franc. i 19. V. 1747, dp. Erlangen.
- Ioh. Lorenz Mathi. Baruth. Franc. i 19. V. 1747, dp. Erlangen.
- Ioh. Ludov. Fridericostad. M. i 13. XI. 1782.
- Klingstedt** Hnr. Berendt Guil. Rugia Pomer. S. i 1. IX. 1800.
- Klinguth** Ioh. Christ. Luben. Lus. P. i 8. V. 1741.
- Ioh. Christ. Car. Lubbenas Lus. P. i 6. V. 1780.
- Ioh. Gottfried Lübbena Lus. i 22. XII. 1739.
- Klinkhardt** (vgl. Klinckhard u. Klinghardt) Christ. Gottfried Zwickau. M. i 21. V. 1802.
- Ern. Frdr. Christ. Dürreitschen. M. i 25. V. 1787.
- Ioh. Christ. Merseburg. M. i 15. II. 1783.
- Klippe** Ioh. Hnr. Megalopolitan. i 12. X. 1764, dp. Göttingen 1742.
- Klippel** Gottfried Birnbaum. Pol. dp. et prom. i W 1713 P 8.

- Klippigen** Ioh. Mich. Freiberg. M. idp. 14. VI. 1737.
- Klippsch** Adolph. Ludov. Phil. Franckenhusan. Schwarzburg. M. i 27. X. 1791, dp. Iena.
- Ioh. Iul. Christoph. Franckhusan. M. i 21. VI. 1755, dp. Iena. Vermuthl. ident. mit d. folg.
- Iul. Aug. Phil. Frankenhansen. i ?, iur. utr. b. extra facultatem 16. I. 1756, iur. utr. dr. extra facultatem 5. II. 1756. Vgl. d. vorhergeh.
- Klipstein** Phil. Angel. Darmstad. B. i 20. X. 1768, dp. Gießen 1763.
- Klisch** Christ. Vratislav. P. i 30. X. 1724, dp. Iena 1722.
- Klitscher** Beniam. Vratislav. P. idp. 13. V. 1726.
- Klitschmüller** Dav. Schmirma Thur. M. i 11. VII. 1765.
- Klitzsching** Ioh. Gottfried Euben. M. idp. 16. V. 1731.
- Klix** Ioh. Adolph. Francofurt. March. prom. i W 1719 S 23.
- Klizstein** Ioh. Reinhard. Mülhusan. S. i 27. V. 1758.
- Kloeber** Ioh. Gottfried Numburg. M. i 26. X. 1790.
- Klock** Car. Ioseph. Bibrach. Suev. B. i 22. IV. 1782, dp. Erlangen D. Breyer 1781.
- Klockenbring** Frdr. Arnold. Schnakenburg. Luneburg. i 16. VI. 1764.
- Kloeden** Dan. Franckenau. M. i 7. VI. 1755.
- Kloß** Ioh. Hnr. Servestan. i 26. X. 1801.
- Kloß** Gottfried Leipoldshayn. Lus. P. i 15. V. 1784.
- Klopfer** Frdr. Gotthelf Werdavia Montan. M. i 6. V. 1807.
- Ioh. Andr. Koenigsberg. B. i 8. VI. 1735.
- Ioh. Gottlob Zwickau. M. i 7. IV. 1743.
- Sam. Frdr. Fridebach. M. i 31. V. 1781.
- Klopffer** Christ. Frdr. Schneeberg. dp. 7. X. 1721. Vermuthl. ident. mit d. folg.
- Christ. Frdr. Schneeberg. M. idp. 15. VII. 1722. Vgl. d. vorhergeh.
- Kloppfleisch** Christ. Guil. Saxo Thur. M. i 3. XII. 1764, dp. Iena.
- Kloppfleisch** Ioh. Conr. Grosgotteren. M. idp. 14. V. 1728.
- Klopmann** von (a) Adam. Frdr. eq. Curon. i 28. III. 1729.
- Gotthard. Adam eq. Curland. P. i 1. XI. 1755.
- Klopmann** a liber baro Ferdin. eq. Curon. P. i 26. IX. 1795.
- Kloppel** Ioh. Christ. Dresden. M. i 14. VII. 1764.
- Klopper** Hnr. Gottlob Waldhem. M. i 11. X. 1802.
- Klopstock**, -stok Car. Christoph. Quedlinburg. S. i 16. I. 1758.
- Frdr. Gottlieb Quedlinburg. S. i 13. VI. 1746.
- Klos** Christ. Wilh. Elsnen. M. i 7. VIII. 1721, dp. Wittenberg.
- Klose**, Klosius Car. Ludov. al. Klosius Lips. M. i 24. VII. 1723, dp. Wittenberg.
- Christ. Gottlob Lips. i 12. II. 1793.
- Frdr. Car. Vratislav. Siles. P. i 10. X. 1763, dp. Francofurt.
- Frdr. Ludov. Lips. M. i 28. III. 1727.
- Gottlob Guil. s. Klosius.
- Ioh. Christoph. Svidniz. P., m. a., i 12. V. 1747, dp. Wittenberg.
- Ioh. Gottlob Chemnic. M. i 3. VI. 1751.
- Sam. Clastava P. i W 1735.
- Wilh. Parchwiz. Siles. P. i 5. VI. 1727.
- Klosen**, Cloßen von (a) Car. Sam. eq. Siles. P. i 10. VII. 1730, dp. Francofurt.
- Klosius** Car. Ludov. Lips. s. Klose.
- Gotthelf Christoph. Lauba Lus. i 8. X. 1736, dp. Wittenberg.
- Gottlob Frdr. Tauchen. M. idp. 5. VI. 1736.
- Gottlob Guil. al. Klose Tzschocha Lus. P. i 25. IV. 1780, med. b. 27. X. 1792, med. lic. 21. XII. 1792.
- Klosmann** Christ. Thorun. Boruss. prom. i W 1778 P 17.
- Kloß** Car. Gottlob Vesta-Mersburg. i 1. IX. 1772.
- Christ. Aug. Eisenberg. Var. M. idp. 19. X. 1723.
- Christ. Gottfried Martisburg. M. idp. 22. IV. 1723.
- Christoph. Beniam. Wiegandsthal. Lus. P. i 15. V. 1784.
- Kloß** Gottfried Laubnic. P. i 23. V. 1781.
- Hnr. Gotthard. (-Gotthelf) Badißa Lus. P. i 7. V. 1748, utr. iur. b. extra facultatem 19. VI. 1754.
- Ioh. Christ. Rennersdorf. Lus. P. i 23. V. 1794.
- Ioh. Christoph. Merseburg. i 12. II. 1793.
- Ioh. Guil. Merseburg. i 12. II. 1793.
- Sam. Gottlieb Leuba Görlic. P. i 1. V. 1797.
- Klot** a liber baro Burckard. Ern. Livon. P. i 19. IX. 1769.
- Klotsch**, -tschius Christ. Frdr. Forsta Lus. P. i 25. V. 1756, dp. Wittenberg 1753.
- Ioh. Christ. Gottl. Doebelen. M. i 27. IV. 1743.
- Ioh. Gottlob Großnaundorf. M. dp. 11. II. 1793, i 27. IV. 1793.
- Klotz**, -tzius Beniam. Werdau. M. i 27. III. 1775.
- Christ. Adolph. Bischoffswerd. M. i 25. IV. 1758.
- Christ. Theophil. al. Klozius Werdau. M. i 15. X. 1783.
- Gotthilf Car. Ern. Petkusa S. i 22. IV. 1763.
- Imman. Gotthilf Werda M. i 14. V. 1784.
- Ioh. Christoph. Sommerfelda dp. et prom. i S 1748 P 46.
- Ioh. Geo. Leubsdorf. M. i 19. V. 1747.
- Ioh. Geo. Hnr. Grimmen. M. i 9. V. 1786.
- Ioh. Hnr. Gera Var. M. i 2. VIII. 1765.
- Ioh. Hnr. Adolph. Martinskircha M. i 23. V. 1783.
- Ioh. Salom. Ronneburg. M. i 5. VII. 1751, dp. Iena.
- Klotzbach** Christ. Gottlob Cizen. M. i 17. II. 1790.
- Klotzius** s. Klotz.
- Klötzner** Ioh. Ern. Altenburg. M. i 3. I. 1772.
- Klotzsch** Andr. Frdr. Freiberg. M. i 6. VII. 1764.
- Andr. Hnr. Freyberg. i 25. V. 1772.
- Car. Theophil. Adelvic. i 4. XI. 1801.
- Ioh. Car. Muhlberg. M. i 22. V. 1749.

- Klozeck** Sigism. Pitzschena Siles. dp. et prom. i S 1717 P 42.
- Klozius** Christ. Theophil. Werdau. M. s. Klotz.
- Kläber** Ioh. Ludov. Thuring. Franc. B. i 1. V. 1781, dp. Erlangen.
- Klug** (vgl. Kluge und Klugius) Car. Frdr. Gustav. Duben. M. i 5. IX. 1794, med. b. 28. VII. 1798, med. lic. examin. 7. VII. 1803.
- Christ. Gottlob Partisch. M. i 21. V. 1773.
- Dav. Beniam. Remptendorf. Var. M. i 24. V. 1754, dp. Iena 1752.
- Kluge** (vgl. Klug und Klugius) Adolph. Sam. Lips. M. i 24. V. 1745.
- Beniam. Graiza Var. prom. i W 1714 B 9.
- Christ. Iüdendorf. Misn. dp. et prom. i S 1718 M 33.
- Christ. Frdr. Berbisdorf. M. dp. et prom. i S 1719 M 58.
- Christ. Frdr. Chemnic. M. i 14. I. 1789.
- Christ. Gottlieb Dietersbach. M. i S 1739.
- Christ. Hnr. Meerana M. i 6. X. 1802.
- Christ. Sigism. al. Klugius Chemnic. M. i 10. VI. 1754.
- Dan. Gottlob Merseburg. M. i 10. IV. 1809.
- Erdmann. Dan. Dortmund. S. i 2. VI. 1758.
- Ern. Dan. Tremonen. Westphal. S. i 3. VII. 1764.
- Frdr. Cunnersdorf. M. i 17. V. 1753.
- Frdr. Erdmann. Cygneus M. i 27. IX. 1779.
- Frdr. Gotthold Augustoburg. M. i 13. V. 1773.
- Frdr. Gottlob al. Klug Reichenbac. M. i 23. IV. 1759.
- Frdr. Paul. Gottlob Querfurt. M. i 21. IV. 1797.
- Gottfried Frdr. Lips. M. i 21. III. 1746.
- Iac. Frdr. Reichenbach. Var. dp. i S 1716 B 4, prom. i S 1719 M 142.
- Ioh. Christ. Infra-Wunsch. M. idp. 18. VI. 1728.
- Kluge** Ioh. Dan. Dortmund. S. i 12. VI. 1755.
- Ioh. Dan. Weißenfels. M. idp. 7. X. 1720.
- Ioh. Dav. Alberhayn. M. idp. 5. VII. 1729.
- Ioh. Geo. al. Klug Chemnic. M. idp. 27. VII. 1726.
- Ioh. Hnr. Landshuta dp. et prom. i S 1718 P 56.
- Ioh. Paul. Querfurt. prom. i S 1713 S 48.
- Ioh. Paul. al. Klug Querfurt. M. i 27. IV. 1756.
- Ioh. Paul. Aug. Querfurt. M. i 30. IV. 1785.
- Ioh. Traugott al. Klugius Lips. M. i 20. IV. 1746, iur. utr. b. extra facultatem 18. XII. 1751.
- Joseph. Iablenco Siles. i 16. I. 1768.
- Sam. Frdr. Schmideberg. Siles. P. i 20. II. 1766, dp. Wittenberg.
- Kluge a Beniam.** Theophil. eq. Siles. P. idp. 10. V. 1741.
- Ioh. Theophil. eq. Siles. P. idp. 10. V. 1741.
- Klügel** Ioh. Gotthilf Cygnen. M. i 15. XI. 1740, dp. Wittenberg 1737.
- Klüger** Ioh. Frdr. Alexand. Weißenfels. M. i 11. V. 1751.
- Ioh. Geo. Weißenfels. M. i 6. V. 1746.
- Klugius** Christ. Frdr. Euba M. i 28. V. 1764.
- Christ. Sigism. Chemnicen. s. Kluge.
- Ioh. Traugott Lips. s. Kluge.
- Klugmann** Christoph. Andr. Naunhof. M. i 6. VII. 1747.
- Klumpff** Ioh. Thom. Moeno-Francfurt. B. i 31. III. 1728, dp. Altdorf. 26. III. 1725.
- Klunge** Car. Sam. Kayna-Cizen. M. i 13. V. 1801.
- Dan. Beniam. Klitschen. M. i 30. IV. 1765, dp. Wittenberg.
- Gabr. Augustin. Audenhayn. M. idp. 17. VI. 1729.
- Klunger** Ioh. Geo. Isleben. M. i 20. X. 1763.
- Klusemann** Ioh. Frdr. Magdeburg. S. i 5. VI. 1788.
- Klüt von** (de) Ern. Gotthelf Beniam. Udersleben. i W (Oct.) 1786.
- Klüt von Wolf** Ehrenreich Aug. eq. Lus. idp. 20. V. 1732, examin. in facultate iuridica 22. IX. 1736.
- Knabe** Gottlieb Eberhard. Hnr. Treffurt. i 1. VI. 1792, dp. Iena.
- Ioh. Hnr. Lockwitz. inferioris Thuringiae M. i 8. V. 1779.
- Ioh. Mich. Pegau. i 6. VI. 1766.
- Sim. Christ. Leutenberga M. idp. 4. VI. 1733.
- Knacke** Sam. Gottlob Lips. M. i 20. IX. 1746.
- Knackfuß** Christ. Gottfried Rochlit. M. i 3. VI. 1788.
- Christ. Gottlob Dresden. M., m. a., i 6. X. 1741.
- Knake** Dan. Prizwalcen. Prignit. March. S. i 15. X. 1729.
- Knape** Car. Gotthilf Guben. Lus. i 5. V. 1777.
- Knapius** Ioh. Iac. Gedanen. P. idp. 14. VI. 1730.
- Knappe** Geo. Christoph. Princkenau. Siles. P. i 30. IX. 1747, dp. Halle.
- Ioh. Andr. Lignitio Siles. P. idp. 27. IV. 1722.
- Ioh. Gottlieb Erdmann. Sorau i. d. N.-Lausitz i 8. V. 1789.
- Ioh. Sigism. Sorau. P. i 21. V. 1753.
- Knaubel** Günther. Albert. Ludov. Sondershusan. i 16. VII. 1767.
- Knauel** Christ. Bernhard. Tennstad. M. i 7. VI. 1800.
- Knauer** Car. Hnr. Lignic. Siles. P. i 20. IV. 1747.
- Gottfried Lips. prom. i S 1715 M 143.
- Gottfried Lips. M. idp. 1. IV. 1722.
- Gottlob Frdr. Schneeberg. M. i 7. XI. 1743.
- Ioh. Oswald. Geran. prom. i S 1711 B 41, b. a 12. XII. 1711, m. 11. II. 1712.
- Knauff** Car. Gottfried Dresden. dp. 16. IV. 1728.
- Ioh. Geo. Chemnic. M. idp. 27. VI. 1726.
- Knaups** Franc. Augustin. Lips. i 19. IV. 1768.
- Knaur** Aug. Guil. Vetscha Lus. P. i 1. VI. 1791.
- Knaut** Ioh. Christ. Alteroda Mansfeld. S. i 2. V. 1785.
- Knauth** Car. Gottlob Numburg. M. i 21. VI. 1791.
- Car. Iac. Lips. M. i 18. VII. 1772.

- Knauth** Christ. Gottlob Hamburg. S. i 7. V. 1781.
 — Christoph. Ehrenfried Dresden. M. i 8. V. 1761.
 — Elias Nalendorf. M. i 20. X. 1797.
 — Gottfried Zeuchfeld. M. i 3. X. 1758.
 — Ioh. Gottfried Cygnea M. idp. 3. V. 1732.
 — Ioh. Gottlieb Dresden. idp. 23. VI. 1736.
 — Ioh. Hnr. Leucopetraeus M. i 21. V. 1805.
 — Ioh. Iac. Lips. M. dp. 27. XI. 1754.
 — Leberecht Car. Ordrup. Thur. M. i 4. IV. 1771.
Knauth, Knautius Christ. Gorlic. P. i 22. IV. 1728, dp. 21. IV. 1728.
 — Ioh. Gottfried Gorlit. Lus. P. i 16. IX. 1722, dp. Halle.
Knebel Imman. Gottlieb Gorlic. Lus. i 26. IV. 1792.
Knebel de baro Phil. eq. Mogunt. B. i 2. I. 1753.
Knechtel Christ. Sigism. Eubaen. Chemnitz. i 13. VI. 1767.
 — Ioh. Leberecht Golma M. i 18. IV. 1793.
Kneiper Ioh. Car. Ludov. Landsberg, dp. 23. IV. 1795.
Kneisen Hnr. Burchard. Aug. Hannoveran. S. i 2. X. 1734.
Kneschke, Knescke Christ. Gottfried Sacro Lus. i 12. V. 1767.
 — Frdr. Gotthelf Sacro Lus. i 14. V. 1768.
 — Geo. Löbau. Lus. dp. et prom. i S 1715 P 25.
 — Ioh. Gottlob Loebau. Lus. i 22. IV. 1768.
Knetchke Ioh. Geo. Guba Lus. prom. i S 1711 P 69.
Knetzschke Ioh. Gottfried Zittau. P. i 30. IV. 1787.
Kneusel Ioh. Christ. Plavien. M. i 20. I. 1745.
 — Ioh. Gottfried Cizen. M. dp. 14. VI. 1742.
Knicker Ioh. Frdr. Cygnea M. i 2. V. 1744.
Knidler Car. Christ. Sam. Görlic. P. i 14. VIII. 1795.
Kniephoff Pe. Conr. Schlawia Pom. S. i 3. VII. 1733, dp. Regiomontii 1732.
Knierenschild Ioh. Aug. Hnr. Arnstad. M. i 20. V. 1785.
Kniestedt de liber baro Levin. Uriel. eq. Suev. B. i 17. VII. 1737, dp. Halle.
Knigge von Baron Frdr. Dietr. Curland. (Curon. P.) i 11. IX. 1767, renovavit inscriptionem I. X. 1788,
Knipfel Ioh. Gottlieb Misnen. M. i 19. IV. 1796.
Knipfer Car. Frdr. Graefendorf. Merseburg. i 4. IX. 1792.
Knispel Ioh. Gabr. Neomarch. S. i 19. IV. 1773.
Knittel, -elius Geo. Guil. Freyenwalda March. dp. et prom. i S 1713 S 16.
 — Ioh. Conr. Hadelen. S. idp. Iuli 1723.
Knobben Ludov. Christ. Livon. P. i 20. VII. 1771.
Knoebel Iac. Frdr. Zitta Lus. P. idp. 20. IV. 1725.
Knobelsdorff, -rf de liber baro Christoph. Balthas. Siles. P. i 3. VIII. 1751, dp. Königsberg.
Knoblach, Cnobloch Gotthard Sam. Wurzen. M. i 29. X. 1739.
 — Ioh. Frdr. Wurzen. idp. 26. IX. 1736.
 — Martin. Ioh. Frdr. Wurzen. i 6. IV. 1803.
Knoblauch Aug. Sigism. al. Cnobloch Liebenwerd. S. dp. 23. VII. 1746, i 26. XI. 1748, b. a. und m. W 1752.
 — Ioh. Aug. Zittau. Lus. P. i 14. I. 1763, dp. Halle 1755.
 — Ioh. Christ. Schwersted. Thur. M. i 17. V. 1738.
 — Ioh. Geo. Zittav. i 1717 [?], iur. utr. b. extra facultatem 5. VIII. 1731, iur. utr. dr. extra facultatem 13. IX. 1731.
 — Joseph. Guil. (-Wilh.) Leucopetraeus i 15. XI. 1802, med. b. 16. V. 1804, phil. dr. et liberal. art. m. diplomat. 16. II. 1809, med. lic. examinat. 22. XII. 1809.
Knobloch Geo. Frdr. Soltquellen. Palaeo March. prom. i W 1718 S 7.
 — Ioh. Christ. Gorlic. Lus. P. idp. 30. IV. 1720.
 — Ioh. Frdr. Vitenberg. S. idp. 24. IV. 1741, iur. utr. b. extra facultatem 12. VI. 1745.
 — Ioh. Gottfried i 23. V. 1766.
 — Ioh. Gottfried Goldentraum. Lusatiae superioris P. i 10. VII. 1783.
Knobloch Martin. Gottfried Wittenberg. S. i 19. I. 1742, dp. Wittenberg.
Knoch Aug. Guil. Brunsvic. S. i 15. X. 1762.
 — Ioh. Gottlieb Schleic. Ruthen. M. i 6. XI. 1795.
 — Ioh. Nic. Curien. Var. i 20. VI. 1770.
Knoch von (de) Gottlob Ern. Ferdin. eq. Lus. P. i 6. V. 1771.
 — Hanns Ern. eq. Lus. P. i 14. VI. 1727.
 — O. Ern. eq. Lus. P. i 2. V. 1750.
Knochenwebel Aug. Maur. Forsta Lus. i 30. IV. 1777.
 — Ioh. Gottfried Dresden. M. idp. 25. IV. 1725.
Knoecher Ioh. Gottfried Audegast. M. idp. 27. X. 1723.
Knoedel Ioh. Geo. Tzschopau. M. i 30. VII. 1734.
Knöfel, Knoefel Christ. Gotthelf Iac. Lips. M. i 23. V. 1797.
 — Frdr. Aug. Cizen. M. i 13. X. 1769.
 — Ioh. Christ. Gottlieb Misenen. M. i 8. V. 1779.
Knöffel, -elius Christ. Olsnen. Siles. P. idp. 30. V. 1729.
 — Ioh. Iac. Viteberg. S. i 4. V. 1784.
Knoefler, Knöfler Frdr. Leberecht Lips. M. i 11. VII. 1769.
 — Gottfried Loebnit. Misn. dp. et prom. i S 1716 M 69.
Knoll, -lius Aug. Eckhartsberg. Thur. M. i 24. XII. 1768.
 — Aug. Heburg. M. i 5. VI. 1801.
 — Bartholom. Salom. Curien. Var., m. a., prom. i S 1715 B 23.
 — Car. Guil. Seebachen. prope Langensalzam M. i 9. V. 1809.
 — Christoph. Undermeßa M. i 24. V. 1740.
 — Christoph. Frdr. Anton. Longosalifan. i 12. VI. 1766.
 — Christoph. Reinhard. Hirschberg. Siles. P. i 30. VII. 1750, dp. Frankfurt 29. V. 1749.
 — Frdr. Bischof Ligniz. P. i 5. VI. 1734.
 — Frdr. Aug. Gottlob al. Cnolle o. Knolle Fraustadt Pol. i 8. V. 1767, med. b. 2. V. 1770, med. lic. 29. V. 1772.
 — Guil. Frdr. Seebach. Thur. M. i 12. XI. 1798, dp. Iena 13. X. 1797.

- Knoll** Hnr. Christoph. Frdr. Longosalifan. Thur. M. i 12. VI. 1769.
 — Iac. Frdr. Ascan. S. i 29. X. 1740, dp. Halle 1737.
 — Ioh. Dan. Ascherslebia dp. i S 1718 S 2, i S 1718 S 35.
 — Ioh. Dan. Chemnic. dp. et prom. i S 1719 M 91.
 — Ioh. Frdr. al. Knolle Fraustad. P. i 8. VII. 1757, med. b. 9. IV. 1760, med. lic. 25. II. 1763.
 — Ioh. Frdr. Langosalifan. M. idp. 15. X. 1737.
 — Ioh. Hnr. Schleiza Var. M. i 28. V. 1734.
Knoll de (vgl. Knolle a Knoll)
 Ioh. Baptist. Ravensburg. Suev. B. i 20. X. 1765.
Knolle Frdr. Aug. Gottlob Fraustadt. Pol. s. Knoll.
 — Ioh. Frdr. Fraustad. s. Knoll.
Knolle a Knoll, Knoll de Adolph.
 Frdr. Ferdin. P. (Fraustad. Warsov.) i 17. XI. 1808, med. b. 8. IX. 1810, med. lic. examinat. 23. XII. 1812.
 — Stanisl. Frdr. Aug. P. i 17. XI. 1808.
Knollius s. Knoll.
Knopf Ulric. Car. Frdr. Glaucha Schönburg. i 26. V. 1773.
Knopfmüller Car. Aug. Marglißa Lus. P. i 10. V. 1785.
Knophius Ioh. Casp. Cotbus. Lus. prom. i S 1715 P 74.
 — Ioh. Gottlob Cotbus. Lus. prom. i S 1715 P 75.
Knoer a Ludov. Guil., med. dr.,
 i 22. VIII. 1748.
Knörich Ioh. Christ. Traugott Gebstad. Vinar. M. i 20. X. 1744.
Knörig Maur. Rüdigsdorf. M. i 22. IX. 1787.
Knorr, -rrius Car. Lips. M. i 24. X. 1808.
 — Car. Christ. Gottlieb Strehlen. M. i 30. V. 1783.
 — Christ. Andr. Merseburg. i 4. I. 1768.
 — Christ. Frdr. Alt-Leisnic. i 6. II. 1744.
 — Christ. Leberecht Wiederan. M. i 1. VI. 1765.
 — Christoph. Frdr. Zwenkau. M. i 30. IX. 1797.
 — Geo. Gottfried Thuring. i 30. X. 1737.
Knorr Gottlieb Christoph. Koethen. S. idp. 9. I. 1741.
 — Ioh. Car. Hnr. Weesenstein. M. i 20. V. 1800, dp. Wittenberg.
 — Ioh. Frdr. Sam. Gorlic. Lus. P. idp. 26. VIII. 1737.
 — Ioh. Rudolph. Cuculau prope Numburgam i 2. XI. 1793, dp. Iena.
Knorr von Rosenroth, Cnorr von Rosenroth Anton. Ulric. eq. Guelpberbyt. S. i 24. III. 1729.
Knorrius s. Knorr.
Knorth Geo. Frdr. Sonneburg. i 26. V. 1745.
Knote Frdr. Aug. Rudolstadt. M. i 3. XI. 1779.
Knoth Ioh. Christ. Sondershusan. Schwarzburg. M. i 8. III. 1768, dp. Iena 1767.
 — Ioh. Christ. Aug. Merseburg. M. i 8. IV. 1800.
Knothe Beniam. Gotthelf Zittau. P. i 22. V. 1775, med. b. 15. III. 1779, med. lic. 15. VI. 1781.
 — Frdr. Imman. Görlic. P. i 13. V. 1798.
 — Ioh. Sam. Sagan. Siles. P. i 2. V. 1749.
Knöttschker Ioh. Christ. Freyberg. M. i 12. V. 1787, dp. Rostock, iur. utr. b. extra facultatem 28. IV. 1790, utr. dr. extra facultatem 9. II. 1792.
Knüpffer Ioh. Christ. Numburg. dp. et prom. 5. XII. 1715 M 26.
 — Ioh. Sigism. Misenen. i 9. VII. 1792.
Knut de liber baro Adam Christoph. Danus S. i 15. VII. 1765.
Knut de comes Ioh. Hnr. Danus S. i 15. VII. 1765.
Knuth Ioh. Stargard. Boruss. P. i 17. IX. 1738.
Kob Car. Christ. Lips. M. dp. 16. V. 1757.
 — Gottlieb Coburg. B. i 15. X. 1762.
Kobasch Geo. Lusat. P. i 15. X. 1764, dp. Iena 1763.
Kobe, Kobius Ios. Albert. Eliseus Hilpurghusan. B. i 24. IV. 1728, dp. Halle.
 — Iust. Siegfried Franco-Hildburghusan. B. i 13. X. 1764.
Kobelius Ioh. Frdr. Sangerhusan. Thur. M. i S 1739.
Kobelt Ioh. Frdr. Hanovien Darmstad. S. i 2. VI. 1747.
Kober, -erus Car. Gotthold Noßen. M. i 11. V. 1773.
 — Christ. Ehrenfried Geran. M. i 30. V. 1743.
 — Christ. Gottlob Dresden. dp. et prom. i W 1713 M 8.
 — Ern. Frdr. Langendorf. Cizen. M. i 21. II. 1809.
 — Frdr. Aug. Gorlic. Lus. i 8. V. 1773.
 — Frdr. Gottlieb (-Theophil.) Gorlic. Lus. P. i 12. V. 1801, iur. utr. b., phil. dr. et liberal. art. m. diplomat. 3. III. 1808.
 — Frdr. Gottlob Gorlic. Lus. i 30. IV. 1744.
 — Frdr. Theophil. s. Frdr. Gottlieb.
 — Gottlob Groskostewitz. M. i 15. VIII. 1740, dp. Iena 8. X. 1736.
 — Gottlob Frdr. Lips. dp. i W 1717 M 8.
 — Ioh. Augustin. Goeric. Lus. P. i 19. V. 1747.
 — Ioh. Augustin. Lips. dp. i W 1717 M 14, i 15. X. 1732, iur. utr. b. extra facultatem 20. VIII. 1751.
 — Ioh. Car. Cizen. M. i 27. III. 1801.
 — Ioh. Geo. Lignit. Siles. dp. et prom. i S 1713 P 55.
 — Ioh. Gottlieb al. Coberus Wilsdrup. (Vilsdrupio-) M. i 23. VI. 1752, b. a. und m. a. 24. II. 1757.
 — Ioh. Gottlob Goerlit. Lus. dp. et prom. i S 1716 P 64.
 — Mich. Witstoch. March. dp. et prom. i W 1718 S 5.
 — Sam. Traugott Gorlit. Lus. P. i 5. V. 1755.
Koerber, Köber Dan. Andr. Lips. dp. 3. VIII. 1730, i 19. IX. 1732.
 — Ioh. Frdr. Altenburg. M. idp. 23. V. 1737.
 — Ioh. Gottlieb Altenburg. dp. et prom. 16. *gr* i W 1710 M 21.
Koberus s. Kober.
Kobes Frdr. Mich. Curien. M. i 12. X. 1737, dp. Iena.
Kobisch, -itsch Christ. Gottfried Trautzen. M. dp. 6. V. 1721.
 — Christ. Ludov. Drautschen. M. i 5. VII. 1757.
Kobitzsch Gottlob Guil. Merseburg. M. i 14. III. 1806.
Kobius s. Kobe.
Koblentz Frdr. Adam Numburg. M. i 29. V. 1801.
Koebnitz Ioh. Frdr. Martisburg. M. i 23. X. 1762.

- Koch**, -chius Aug. Gottfried Lauban. P. dp. 11. X. 1745.
- Aug. Guil. Loebnitiën. M. i 1. III. 1766.
- Bernhard. Aug. Hnr. Barbien. S. i 28. XI. 1779, dp. Wittenberg.
- Car. Christoph. Ortenburg. B. i 18. V. 1796.
- Car. Frdr. Ludolph. Mansfeld. S. i 7. V. 1771, dp. Halle.
- Car. Gottlieb Lauban. P. i 6. V. 1743.
- Car. Gottlob Lips. dp. 26. VIII. 1780.
- Car. Gottlob Lommat. M. i 22. X. 1737.
- Car. Guil. Herrnstad. Siles. P. i 3. X. 1809.
- Car. Hnr. Theodor. Leilicen. (Leilizen.-) M. dp. 19. VI. 1764, i 25. IV. 1769.
- Car. Hnr. Theodor. Leulitiën. M. i 7. V. 1801.
- Car. Ludov. Leucopetraeus M. i 18. V. 1790, dp. Iena.
- Christ. Numburg. Misn. prom. i W 1717 M 78, b. a. und m. im Febr. 1720.
- Christ. Andr. Brunsvic. i 8. V. 1736, dp. Iena.
- Christ. Augustin. Longosalißan. M. i 26. IV. 1788.
- Christ. Aug. Dresden. M. i 6. V. 1806.
- Christ. Frdr. Breitenbach. M. idp. 14. XII. 1740.
- Christ. Frdr. Mansfeld. S. i 7. V. 1771, dp. Halle.
- Christ. Frdr. Meinunga Franc. dp. et prom. i S 1716 B 6.
- Christ. Frdr. Zviccau. M. i 6. V. 1748.
- Christ. Frdr. Guil. Lips. M. i 15. VIII. 1782.
- Christ. Frdr. Guil. Sommerfelden. M. dp. 8. VI. 1778.
- Christ. Gottfried Langenbernsdorf. M. i 20. V. 1734.
- Christ. Gottlob Gotthelf Scheibenberg. M. i 2. XI. 1776.
- Christ. Leberecht Friberg. M. i 23. IV. 1788.
- Christ. Martin. Vratislav. Siles. i 3. XII. 1772, phil. m. diplomatic. 25. II. 1789, med. b. 28. X. 1775, med. lic. 14. IV. 1790, zählt 100 *off* pro loco ad facultatem med. 23. IX.
- Koch**, 1789 und 50 *off* pro prandio 18. II. 1794.
- Christ. Tobias Tennstad. Thur. M. idp. 11. V. 1722.
- Christ. Traugott Torgau. M. i 4. X. 1762, iur. utr. b. 19. XI. 1773, iur. utr. dr. 14. III. 1778.
- Christoph. Paul. Meinungen. prom. i W 1712 B 11.
- Dietr. Aug. Neostaden. ad Orilam M. i 10. V. 1764, dp. Halle 1756.
- Ern. Geo. Meinunga Franc. dp. et prom. i S 1715 B 6.
- Ferdin. Ludov. Leucopetraeus M. i 15. IV. 1790.
- Frdr. Brena S. i 8. X. 1806.
- Frdr. Regiomontan. P. i 6. IV. 1784.
- Frdr. Gottfried Loebnitiën. M. i 10. III. 1766.
- Frdr. Leberecht Loebniz. i 16. XII. 1778.
- Frdr. Leberecht Gotthelf Misenen. i S 1739.
- Frdr. Ludov. Crosna Siles. P. i 17. X. 1726, dp. Frankfurt.
- Frdr. Wilh. Halberstad. S. i 27. VI. 1724, dp. Halle.
- Geo. Hnr. Clausthal. Hannoveran. S. i 14. III. 1721.
- Geo. Andr. Hoyerswerd. P. i 5. II. 1750.
- Gottfried Guil. Frdr. Saxo i 12. IV. 1779.
- Gottfried Ioh. Andr. (Ioh. Gottfried Andr.) Edersleben. (Ebersleben.) M. i 24. V. 1754, iur. utr. b. extra facultatem 27. III. 1756.
- Gustav. Lips. M. dp. 30. III. 1796, iur. utr. dr. 30. XI. 1820.
- Hnr. Hamburg. prom. i W 1711 S 20.
- Hnr. Adolph. Frauenstein. M. i 26. V. 1784.
- Hnr. Dan. Brunsvig. dp. et prom. i S 1718 S 10.
- Hnr. Gottfried Geran. M. idp. 19. II. 1725.
- Iac. Frdr. Quedlinburg. S. i 2. IV. 1766, dp. Halle.
- Ioh. Mansfeld. S. i 31. V. 1765, dp. Iena.
- Ioh. Adam Kleba M. i 12. II. 1729.
- Ioh. Adam Neostaden. ad Orilam M. i 20. VI. 1764.
- Ioh. Alexand. convertendus Monasterien. prom. i S 1718 S 32.
- Koch** Ioh. Car. Christ. Kayna Thur. i 8. VI. 1789.
- Ioh. Car. Gottfried Vieha Thur. M. i 25. IV. 1765, dp. Helmstedt.
- Ioh. Christ. Dippoldswalde prom. 1 *off* i W 1710 M 45.
- Ioh. Christ. Haynen. M. idp. 30. IX. 1728.
- Ioh. Christ. Leucopetraeus M. i 29. V. 1786.
- Ioh. Christ. Lips. M. idp. 13. V. 1726.
- Ioh. Christ. Numburg. M. i 30. IV. 1788.
- Ioh. Christ. Rommelsburg. Pom. prom. i S 1715 S 38.
- Ioh. Christ. Stoppa dp. i S 1714 P 1.
- Ioh. Christoph. Schafstett. M. i 23. V. 1726, dp. Halle.
- Ioh. Dan. Augustan. B. i 2. VI. 1729.
- Ioh. Dan. Budißa P. i 14. X. 1785.
- Ioh. Dan. Lips. M. i 23. XI. 1722, dp. Halle.
- Ioh. Frdr. Lenza M. i 26. V. 1734, dp. Wittenberg 1731.
- Ioh. Geo. Ratisbon. B. idp. 21. X. 1722.
- Ioh. Geo. Wurzena Misn. dp. et prom. i S 1716 M 99.
- Ioh. Geo. Christoph. Lips. i 5. V. 1777.
- Ioh. Geo. Gottfried Stenzscha M. i 1. V. 1775.
- Ioh. Gottfried Brehna S. i 27. IX. 1782.
- Ioh. Gottfried Leberecht Lips. dp. 29. VII. 1782.
- Ioh. Gottfried Thom. Torgau. M. i 16. V. 1761.
- Ioh. Gottlieb Zittau. P. i 17. X. 1789.
- Ioh. Gottlob Schleiz. Var. M. i 4. XII. 1744, dp. Wittenberg.
- Ioh. Gottlob Wratislav. P. i 29. IV. 1746.
- Ioh. Gottlob Christoph. Graefendorf. i 15. X. 1768.
- Ioh. Guil. Longosalißan. M. i 17. X. 1760.
- Ioh. Hnr. Hamburg. S. i 6. VI. 1748.
- Ioh. Hnr. Leucopetraeus M. i 13. IV. 1761.
- Ioh. Hnr. Christoph. Thuring. i 3. XI. 1776.

- Koch** Ioh. Hnr. Dan. Nordhusan. Thur. M. i 19. X. 1741, dp. Halle.
 — Ioh. Ludov. Frdr. Leucopetraeus M. idp. 15. VI. 1733.
 — Ioh. Mich. Ratisbon. B. idp. 4. V. 1723.
 — Ioh. Nic. Isenac. dp. et prom. 22. IV. i W 1715 M 40.
 — Ioh. Phil. Rheinfels. Lus. P. idp. 16. X. 1722.
 — Ioh. Sam. Langosaliban. M. i 9. VII. 1737, dp. Iena.
 — Ioh. Theodor. Lips. dp. 23. XII. 1722, i 2. V. 1736.
 — Ioh. Wilh. Aug. Lips. M. i 3. V. 1784.
 — Iust. Frdr. Frauenstena M. i 15. VI. 1774.
 — Ludov. Weißenfels. M. i 24. IV. 1759, iur. utr. b. extra facultatem 18. XI. 1763, iur. utr. dr. extra facultatem 7. XI. 1766.
 — Maur. Andr. Quedlinburg. S. i 19. X. 1776, dp. Halle.
 — Paul. Christ. Frdr. Thur. M. i 27. X. 1753, dp. Iena.
 — Timoth. Ferdin. Delitian. M. i 28. IV. 1798.
Koch de Aug. Frdr. Theodor. Ratisbon. B. i 12. V. 1803, dp. Erlangen.
Kochius s. Koch.
Kochlerus Geo. Gottlob Dresden. M. i 5. VI. 1743.
Koechli (vgl. Koechly) Ephraim Gotthelf Nauendorf. M. i 3. V. 1723, dp. Lips. 1706, b. a. und phil. m. 28. II. 1726.
Köchlin Ioh. Martin. Schaffenusan. Helvet. i 5. X. 1767.
Kochly Christ. Aug. Sornzig. M. i 24. X. 1764.
Koechly (vgl. Koechli) Frdr. Aug. Trebsen. M. i 13. III. 1783.
 — Hnr. Aug. Trebsen. M. i 25. X. 1790, dp. Iena.
 — Ioh. Aug. Nergau. M. i 13. X. 1744.
 — Ioh. Aug. Trebsen. M. i 11. VI. 1772.
 — Ludov. Aug. Ferdin. Polenz. M. i 27. III. 1800.
Koechy Christ. Hnr. Brunsvicen. i 25. VII. 1792, dp. Göttingen et Helmstedt.
Köcker Gottfried Martin. Goerlit. Lus. dp. et prom. i S 1712 P 26.
Köckeritz, Koeckeritz, -iz, Kocke- ritz, Köckritz, Koeckritz de Ioh. O. eq. Siles. idp. 25. I. 1737.
 — Ern. Hnr. Mechavia Siles. P. i 22. VI. 1807, dp. Halle 1806.
 — Frdr. O. eq. Siles. P. i 19. V. 1743.
 — Ioach. Seyfrid Greiffenau. Lus. P. i 17. XI. 1721, dp. Wittenberg.
 — Guil. Ludov. Kauscha Lus. P. i 1. XI. 1798.
Koedel Ioh. Ern. Weißenfels. M. i 22. X. 1726.
 — Ioh. Gottfried Bendorf. i 15. IV. 1778.
Koeder Ioh. Gottfried Trebnitz. Merseburg. M. i 13. III. 1806.
Koderhold Christ. Pleismar Thur. M. i 13. VI. 1720.
Koderisch Iul. Christ. Laucha Thur. idp. 30. VI. 1732.
Koederitz Car. Frdr. Laucha Thur. M. i 23. XI. 1782.
Kofer Car. Frdr. Gera M. idp. 16. IV. 1728.
Koefoed Ioh. Havnien. i im Mai 1766.
Kogge Gottlieb Christ. Lips. M. i 15. I. 1748.
Koggel Ioh. Andr. Halberstad. dp. et prom. i W 1716 S 10.
Kohau von Frdr. Wilh. Baruth. B. i 1. V. 1721.
Kohde Ioh. Gottfried Grimma M. idp. 13. XII. 1736.
Kohgehl Christ. Gottlieb Regio- montan. Boruss. s. Kongehl.
Kohl, -lius Christoph. Gottlieb Rageviz. M. i 23. V. 1769, dp. Wittenberg.
 — Dietr. Lagnicen. M. idp. 19. V. 1731.
 — Ioh. Gottfried Belgeran. M. i 21. X. 1807.
 — Ioh. Pe. Kilian. Holsat. S. i 5. IV. 1724, dp. Kiel.
Koehlau, Köhlau Aug. Theodor. Dresden. i 30. X. 1743.
 — Car. Christ. Wurzen. M. i 4. V. 1790.
 — Car. Frdr. Lips. dp. i S 1713 M 3, prom. i S 1718 M 124.
 — Ern. Frdr. Wurzen. M. i 30. IV. 1788.
 — Ern. Ludov. Wurzen. M. i 20. IX. 1798.
 — Gottlob (Gottlieb-) Polycarp. Dresden. i S 1739, b. a. und phil. m. 21. II. 1743.
Koehlau Ioh. Frdr. Wurzen. M. i 9. XI. 1748, utr. iur. b. extra facultatem 25. IX. 1753.
Kohlemann Ioh. Christoph. Frdr. Gadenstad. i W 1786.
Koehler, -erus, Köhler, Kohlerus Alexand. Guil. Freiberg. M. i 18. V. 1775.
 — Anton. Car. Gottlieb Luccau. Lus., [Anton. Guilielm. Plazii] Rectoris ex filia nepos, dp. 29. IX. 1769.
 — Anton. Gotthelf Luccau. Lus. P. dp. 17. IV. 1760.
 — Aug. Forsten. Lus. i 2. V. 1793.
 — Aug. Christ. Magdeburg. S. idp. 13. XII. 1721.
 — Aug. Wilh. Sorau. Lus. P. i 8. V. 1759.
 — Beniam. Frdr. Doebelen. M. i 24. IV. 1749, i 26. V. 1763.
 — Car. Augustin. Cobus. Lus. P. idp. 3. V. 1730.
 — Car. Beniam. Spremberg. Lus. i 29. V. 1744.
 — Car. Christ. Coburg. B. i 9. X. 1765.
 — Car. Ehregott Goerliz. i 5. V. 1770.
 — Car. Frdr. Annaberg. Montan. i 3. VI. 1773.
 — Car. Frdr. Doebela M. i 6. VII. 1748.
 — Car. Frdr. Werdau. i 3. V. 1793.
 — Car. Gotthelf Luckau. Lus. P. dp. 22. VII. 1765.
 — Car. Gottlob Lauba Lus. P. i 16. IV. 1755.
 — Car. Guil. Schleusingen. i 17. V. 1770.
 — Car. Hnr. Roßen. M. i 10. V. 1740.
 — Car. Ludov. Wolkenstein. M. i 14. VI. 1764.
 — Car. Ludov. Theodor. Eubenstoc. dp. 9. III. 1782.
 — Car. Theophil. Lips. M. i 24. I. 1771.
 — Car. Traugott Herzberg. S. i 1. VI. 1799, dp. Wittenberg.
 — Christ. Weßino Misn. prom. i W 1712 M 48.
 — Christ. Aug. Dresden. S. i 21. IV. 1765.
 — Christ. Ern. Reibersdorf. Lus. i 15. V. 1792.
 — Christ. Frdr. Beyerfelden. M. i 19. VII. 1775.
 — Christ. Frdr. Brehnen. S. i 15. VI. 1775. Vgl. Ioh. Frdr. Brena Saxo.

- Koehler** Christ. Frdr. Dippoldiswald. M. i 19. XI. 1788, post IV annos exactos denno inscriptus 16. XI. 1792.
- Christ. Frdr. Geran. M. idp. 30. V. 1725.
- Christ. Frdr. Isenach. M. i 18. V. 1781.
- Christ. Frdr. Könitz. Schwarzburg. M. i 15. X. 1759, dp. Iena.
- Christ. Gotthelf Coldis. M. i 28. IX. 1748.
- Christ. Gottlob Eisenberg. M. i 30. IV. 1785.
- Christ. Gottlob Friberg. M. i 31. V. 1792.
- Christ. Guil. Cotbus. Lus. idp. 14. V. 1732.
- Christ. Iac. Quedlinburg. S. i 28. X. 1807.
- Dan. Frdr. Kotschenbroda Misn. dp. et prom. i S 1715 M 71.
- Dan. Gottlieb dp. et prom. i S 1714 M 69.
- Ehregott Leberecht Sam. Freyberg. M. i 10. V. 1764.
- Ferdin. Guil. Eibenstok. M. i 11. VI. 1801.
- Frdr. Gotthelf Borna M. i 9. III. 1789.
- Frdr. Guil. Cornel. Zschopau. i 1. XI. 1777.
- Frdr. Hnr. Traugott Barnstad. Querfurt i 25. X. 1804.
- Frdr. Wilh. Wolckenstein. M. i 28. V. 1761.
- Geo. Christlieb Frdr. Doeblen. M. i 19. X. 1754.
- Geo. Frdr. Doeblen. M. i 8. VI. 1746.
- Geo. Frdr. Hartmann. Hafenprebach. B. idp. 11. V. 1726.
- Geo. Herm. Frdr. Domsa Lusat. P. (Hermisdorf. Lasatia superioris P.) i 4. V. 1784, inscriptio renovata 4. V. 1795.
- Gotthelf Beniam. Herzberg. S. i 19. VI. 1751.
- Gottlieb Adolph. Svidnic. Siles. P. i 18. VIII. 1734, dp. Wittenberg 1718.
- Gust. Frdr. Taucha M. dp. 10. VIII. 1802.
- Hnr. Car. Ern. Wechselburg. dp. 29. III. 1777, i 15. X. 1787.
- Hnr. Christoph. Frdr. Vinarien. i 22. IV. 1768.
- Koehler** Hnr. Gotthelf Schoenberg. Misn. prom. i W 1712 M 63.
- Iac. Maur. Langenwolkersdorf. M. i 17. I. 1763.
- Ierem. Abr. Sagan. Siles. dp. et prom. i W 1719 P 12.
- Imman. Frdr. Schwarzenberg. M. i 13. X. 1778.
- Ioh. Aug. Rudolph. Wechselburg. M. i 1. IV. 1789.
- Ioh. Bernhard. Lubec. S. i 28. IV. 1762, phil. m. diplomat. 8. III. 1764.
- Ioh. Car. Dresden. M. i 24. V. 1783.
- Ioh. Car. Gottlob Chemnic. M. i 22. IX. 1801.
- Ioh. Casp. Haferpreppen. B. idp. 25. V. 1729.
- Ioh. Christ. Dresden. M. i 10. VI. 1754.
- Ioh. Christ. al. Kohlerus Glas-
hütten. Misn. dp. i W 1718 M 15.
- Ioh. Christ. Lips. i 22. IV. 1795.
- Ioh. Christ. al. Colerus Roswin. dp. et prom. i S 1712 M 79.
- Ioh. Christoph. Mund. Var. M. i 19. VII. 1721, dp. Iena.
- Ioh. Cornel. Mariaeberg. M. idp. 30. IX. 1730.
- Ioh. Franc. Hnr. Glaucha M. i 10. V. 1737, dp. Wittenberg.
- Ioh. Frdr. Altenburg. M. i 1. III. 1783.
- Ioh. Frdr. Brena Saxo, phil. m. 10. II. 1780, vgl. Koehler Christ. Frdr.
- Ioh. Frdr. Beyerfelden. M. i 31. V. 1771.
- Ioh. Frdr. Iöhst. P. i 12. VI. 1759.
- Ioh. Frdr. Rochliz. M. idp. 5. V. 1725.
- Ioh. Frdr. Bernhard. Biesenrod. Mansfeld. i 20. VI. 1767.
- Ioh. Geo. Arnsfeld. M. i 16. VI. 1745.
- Ioh. Geo. Doeblen. M. i 21. V. 1727.
- Ioh. Geo. Lips. dp. i S 1713 M 45.
- Ioh. Geo. Lips. M. idp. 7. II. 1730.
- Ioh. Geo. Meinungen. B. i 20. V. 1803, dp. Iena.
- Ioh. Gottfried Dippoldiswald. M. i 5. III. 1793.
- Ioh. Gottfried Dresden. i 25. V. 1767.
- Koehler** Ioh. Gottfried Eisenberg. Misn. dp. 23. IV. 1716 M 3.
- Ioh. Gottfried Etdorf. Roswin. M. i 9. V. 1795.
- Ioh. Gottfried Loetschendorf. M. i 23. V. 1794.
- Ioh. Gottfried Steinkirch. Siles. i 9. V. 1787, phil. m. 6. III. 1794.
- Ioh. Gottfried Zwönitz. M. i 5. VI. 1758.
- Ioh. Gotthelf Pegau. M. i 17. V. 1769.
- Ioh. Gottlieb Leberecht Hermannsdorf. i 31. V. 1777.
- Ioh. Gottlob Ehrenberg. M. idp. 24. IV. 1728.
- Ioh. Hnr. Betan. Siles. P. i 18. X. 1741, dp. Iena.
- Ioh. Hnr. Falckenhayn. M. idp. 2. V. 1730.
- Ioh. Iac. al. Colerus Dippoldiswalden. Misn. i 5. VII. 1734.
- Ioh. Iac. Langenwolmsdorf. M. idp. 9. V. 1733.
- Ioh. Mich. Ludov. Gothan. S. i 26. X. 1770, dp. Iena.
- Ioh. Traugott Hohenstein. M. dp. 17. III. 1761, i 25. V. 1761.
- Iust. Valentin. Brena Sax. i 18. III. 1778.
- Maur. Langen-Wolmsdorf. M. i 14. IV. 1731.
- Maur. Iac. Langen-Wolmsdorf. M. i 16. III. 1765.
- Mich. Mauersberg. M. idp. 28. II. 1725.
- Paul. Frdr. Guil. Eubenstoc. (Eibenstochen. M.) dp. 9. III. 1782, i 31. V. 1792.
- Paul. Hnr. Sigism. Roswin. M. i 10. X. 1740.
- Phil. Christ. Andr. i 24. V. 1766.
- Koehler** von Ehrenreich Geo. Wilh. Eustach. Berolin. S. i 21. X. 1748.
- Kohlerus**, **Koehlerus** s. **Kochler**.
- Kohlhase** Ioh. Christ. Ölsna Siles. dp. et prom. i S 1715 P 47.
- Ioh. Gottlieb Oelsa Siles. dp. et prom. i S 1714 P 46.
- Kohlus** s. **Kohl**.
- Kohlmann** Ioh. Andr. Sangerhusan. M. i 1. III. 1748, ist, weil man bei beschehener Untersuchung befunden, dass er keine Studia getrieben und die Inscription erschlichen gehabt, wieder exmatri-
culiret worden 6. VII. 1748. Iohann

Kohlmann.

- Gottfried Scharffenberg mp., Academiae actnarius.
 Koehlmann Ioh. Gottlob Numburg. M. i 17. X. 1787.
 Kohlreif Gottfried Albert Lubec. i 6. VI. 1770.
 — Ioh. Gottlob Sonneberg. Pomer. S. i 5. VI. 1762.
 Kohlrusch Geo. Frdr. Elbengerod. S. i 12. IX. 1803.
 Kohlschütter, -schutter Aug. Frdr. Lauenstein. M. idp. 23. IV. 1731.
 — Aug. Martin. Dresden. M. i 10. V. 1787.
 — Car. Christ. Paul. Dresden. i 25. IV. 1777.
 — O. Dresden. dp. 24. V. 1808.
 Kohlsdorff Ioh. Christ. Dresden. dp. et prom. i S 1713 M 120.
 Köhne Hnr. Brema Sax. prom. i S 1716 S 41.
 Kohnhardt s. Konhardt.
 Kohnze Fabian. Iac. Gedanen. P. i 9. IX. 1753.
 Koitschius Christoph. Hnr. Elsterwerden. M. i 15. VI. 1750.
 Koelau s. Koehlan.
 Kolb Erdmann. Triebel. Var. M. i 4. VI. 1784.
 — Hnr. Guil. Auerbacen. M. i 3. V. 1782.
 — Iac. Frdr. Argentinien., m. a., i 20. VII. 1773.
 Kolbe Andr. Baruth. Franc. dp. et prom. i S 1712 B 4.
 — Car. Gottfried Schoeneck. M. i 24. X. 1753.
 — Car. Guil. Oelsniz. Var. M. i 11. X. 1734.
 — Car. Hnr. Dresden. M. i 3. X. 1747.
 — Christ. Gottlob Seidenberg. Lus. P. i 8. V. 1790.
 — Christ. Hnr. Saidaen. M. i 16. VI. 1727.
 — Frdr. Lignitio Siles. dp. et prom. i S 1719 P 31.
 — Gottlob Gottlieb Curia Var. M. idp. 13. IV. 1741.
 — Ioh. Andr. Numburg. M. i 11. VI. 1740.
 — Ioh. Car. Vratislav. dp. et prom. i W 1716 P 27.
 — Ioh. Christoph. Rippach. dp. et prom. i S 1712 M 84.

Kolbe Ioh. Dav. Thurnavien. B.

- i 26. VII. 1763, dp. Erlangen.
 — Ioh. Geo. Lips. M. idp. 2. X. 1731.
 — Ioh. Gottfried Zittau. Lus. P. idp. 19. VII. 1728.
 — Ioh. Gottlob Frauenstein. M. i 15. X. 1740.
 — Ioh. Paul. al. Kolbius Numburg. M. i 17. X. 1787.
 — Ioh. Phil. Scheibenberg. Misn. prom. i W 1718 M 72.
 — Maur. Abr. Falckenstein. M. i 25. V. 1762.
 Koelbel Guil. Gottfried Aug. Friberg. M. i 26. IV. 1799.
 — Ioh. Hnr. Gansgrün. Var. M. i 10. V. 1729.
 — Ioh. Hnr. Geran. i 24. II. 1778.
 Koelbel von Geising (-bing) Christ. Hnr. eq. M. idp. 17. I. 1724.
 Kolbenach Aug. Hnr. Kelbra Thur. M. i 13. V. 1763, dp. Iena.
 — Casp. Christ. Kelbra Thur. i 21. V. 1768, dp. Iena 1765.
 — Cornel. Anton. Franchus. M. i 13. V. 1754, dp. Iena 1751.
 — Ioh. Casp. Kelbra Thur. M. i 23. X. 1758.
 — Ioh. Christ. Kelbra Thur. i 14. V. 1768, dp. Iena 1765.
 Koelbing Car. Beniam. Hohstein. Siles. P. i 6. IX. 1727.
 — Car. Guil. Herrenhut. i 6. V. 1793, dp. Wittenberg.
 — Ioh. Frdr. Wilh. Oppelen. Lus. P. i 9. IV. 1761.
 Kolbius Ioh. Paul. Numburg. s. Kolbe.
 Kölbring Ioh. Ehbrenfried Holstein. Siles. prom. i S 1714 P 82.
 Kolditz Theophil. Frdr. Lips. i 2. XI. 1786.
 Koeler Ioh. Adam Gottlieb Palaeopolitan. i 8. V. 1744.
 Koelle Ioh. Ludov. Christ. Monomachomontan. S. i 12. V. 1783.
 Kolligs Geo. Treffurt. Thur. M. i 26. X. 1798, dp. Göttingen 15. XI. 1796.
 Koelling Ioh. Balthas. Nordhusan. Thur. i 29. V. 1744.
 Koellner Car. Hnr. Guil. Bornen. M. i 12. VIII. 1799.
 — Christ. Phil. Wolau. Siles. P. i 14. X. 1720.
 — Frdr. Christ. Guil. Misnie. M. i 21. II. 1769.

Koellner Hnr. Aug. Bethavien. M.

- i 28. V. 1778.
 — Ioh. Christ. Plavia Var. M. i 24. IV. 1742.
 — Ioh. Gottlieb s. Ioh. Theophil.
 — Ioh. Gottlob Frdr. Gera M. i 12. IV. 1764.
 — Ioh. Theophil. (-Gottlieb) Frdr. Gera M. i 13. X. 1778, med. b. 1. VI. 1782.
 — Ioh. Wilh. Plavia Var. idp. 14. VI. 1732.
 Koelner Christ. Gottlob Weißenfels. Misn. s. Kellner.
 Kolosrari Stephan. Claudiopolitan. Hungar. idp. 17. XI. 1727.
 Koelsch Ioh. Ludov. Lips. M. i 3. V. 1799.
 Kolster Pe. Stada dp. et prom. i S 1718 S 22.
 Koltemann, -mannus Ioh. Geo. Lüneburg. prom. 25. X. 1715 S 14.
 — Ioh. Mich. Izehoa Holsat. prom. i S 1719 S 49.
 — O. Bened. Itzehoa Holsat. S. i 25. V. 1729.
 Kolteriahn Ioh. Iac. Colberg. Pomer. S. idp. 21. VIII. 1725.
 Koltiz Aug. Gottlob Frdr. Servestan. S. i 9. VI. 1747, dp. Wittenberg.
 Koeltz Ioh. Geo. Artzberg. M. idp. 10. IX. 1722.
 Koeltzschius Christ. Gottfried Delitian. M. i 3. III. 1776.
 Kommer Geo. Dan. Sula B. i 8. V. 1794.
 — Ioh. Geo. Großosterhayn. M. i 20. XI. 1769.
 — Ioh. Gottlob Guil. Saxo Electoralis S. i 17. VI. 1764, dp. Iena 1760.
 Kommerstaedt, Commerstädt von (a) Car. Ferdin. eq. Var. dp. et prom. i S 1718 M 30.
 — Frdr. Guil. Schoenfeld. Var. M. i 12. X. 1790.
 — Hnr. Guil. Rudolph. Christ. eq. Var. M. i 14. X. 1763.
 Koencke Hnr. Clem. Bremen. S. idp. 7. V. 1728.
 Könemann, Koenemann Ioh. Hafnia Sax. prom. i W 1712 S 12.
 — Kilian Iul. Luna Lüneburg. prom. i S 1718 S 44.
 Kongehl, Kohgehl Christ. Gottlieb Regiomontan. Boruss. prom. i W 1719 P 24, b. a. und m. im Febr. 1720.

- Konhardt**, -hart, Kohnhard Ioh. Beniam. Lips. prom. i W 1712 M 142.
 — Ioh. Frdr. Lips. prom. i S 1712 M 147.
 — Ioh. Wilh. Lips. prom. i S 1711 M 135.
 — Ludov. Guil. (-Wilh.) Lips. M. dp. 11. VIII. 1752, i 14. XI. 1752.
Konja Ioh. Christ. Gros-Lubolz. Lus. P. i 23. V. 1803.
Koenig, -gius, König Andr. (Ioh. Andr.) Eulav. M. (-Thuring.) i 28. III. 1772, phil. m. 13. II. 1777.
 — Andr. Theophil. i 24. V. 1766.
 — Aug. Andr. Rintelen. B. i 15. X. 1761, dp. Rinteln.
 — Aug. Gottfried Mulhusia Thur. M. i 27. IV. 1807, dp. Halle.
 — Aug. Guil. Goerlit. Lus. i 23. IV. 1804.
 — Beniam. Ehregott Meffersdorf. Lus. P. i 19. V. 1791, pastor Welte-wicen., Wölpern. et Gostemicen. designatus, phil. dr. et liberal. art. m. diplomat. 24. II. 1803.
 — Car. Aug. Pietzschwit. M. i 15. V. 1781.
 — Car. Frdr. Coburg. i 4. V. 1792.
 — Car. Gottlob Fridersdorf. P. i 30. IX. 1749.
 — Car. Iul. Ligniz. Siles. P. i 12. XI. 1738.
 — Christ. Frdr. Dresden. M. idp. 1. V. 1741.
 — Christ. Frdr. Schwarzburg. M. i 10. V. 1787.
 — Christ. Frdr. Aug. Dresden. M. i 3. V. 1807.
 — Christ. Gottlob Gerlachsheim. Lus. idp. 7. V. 1736.
 — Christ. Sam. Läßben. Lus. P. i 17. V. 1804.
 — Christoph. Gottfried Sam. Meffersdorf. Lus. P. dp. 15. XI. 1784, i 8. V. 1786.
 — Christoph. Gotthelf Schwarzenberg. M. i 4. V. 1784.
 — Detlev. Hnr. Honlaga S. i 21. V. 1726, dp. Helmstad.
 — Dietr. Aug. Lemgo B. i 21. X. 1768, dp. Göttingen 1765.
 — Ern. Frdr. Andr. Gebeseen. i 23. V. 1770.
 — Ern. Sigism. Bernstad. Siles. P. idp. 31. V. 1724.
Koenig Friedlieb Deliz. M. i 31. V. 1740.
 — Frdr. Islebien. S. i 4. VI. 1798.
 — Frdr. Aug. Annaeberg. M. i 23. V. 1808.
 — Frdr. Aug. Zwickau. M. i 12. VIII. 1805.
 — Frdr. Aug. Christ. Joseph. Dresden. M. i 6. X. 1738.
 — Frdr. Guil. Brena S. i 13. VI. 1804.
 — Frdr. Guil. Pietschwit. M. i 16. V. 1782.
 — Geo. Enoch Voitsberg. Thur. M. idp. 27. V. 1730.
 — Gottfried Lauba. Lus. P. i 5. V. 1756.
 — Gottfried Marcklißa dp. et prom. i S 1714 P 23.
 — Hans Siegm. Traugott Wartenberg. Carland. P. i 31. III. 1764.
 — Hnr. Aug. Molhusa Thur. M. i 29. IV. 1774.
 — Hnr. Conr. Osteroda Hannoveran. prom. i S 1715 S 34.
 — Ierem. Abr. Grünberg. Siles. P. idp. 19. VI. 1726.
 — Ioh. Andr. Eulav. s. Andr. Eulav.
 — Ioh. Aug. Gerlachsheim. Lus. idp. 7. V. 1736.
 — Ioh. Aug. Mitweyda M. i 18. VII. 1746, b. a. und phil. m. 25. II. 1751.
 — Ioh. Aug. Wedravia prom. i S 1714 M 176.
 — Ioh. Car. Gorlic. Lus. P. i 21. IV. 1774.
 — Ioh. Christ. Mochau. M. idp. 20. V. 1721.
 — Ioh. Christoph. Goslarien. S. idp. 8. V. 1722.
 — Ioh. Christoph. Schlaiza-Var. M. i 6. V. 1747, b. a. und phil. m. 13. II. 1755.
 — Ioh. Dav. Bitterfeld. Sax. i ?, b. a. und m. 9. II. 1713, vermuthl. ident. mit dem folg.
 — Ioh. Dav. Lips. prom. i W 1711 M 78. Vgl. d. vorhergeh.
 — Ioh. Frdr. Berolin. prom. i W 1719 S 25.
 — Ioh. Frdr. Dresden. M. i 17. X. 1755.
 — Ioh. Frdr. Loebniz. March. prom. i W 1719 S 26.
 — Ioh. Gottfried Glaucha Schoenburg. dp. et prom. i S 1715 B 14.
Koenig Ioh. Gottfried Mochau. M. idp. 20. XII. 1723.
 — Ioh. Gottlob Budissen. P. i 2. X. 1727.
 — Ioh. Gottlob Gebhardsdorf. Lus. P. idp. 14. IV. 1728, b. a. und phil. m. 8. II. 1731.
 — Ioh. Iac. Viernavia Franc. B. i 24. IV. 1788.
 — Ioh. Mich. Longosalißa Thur. M. i 8. XI. 1720.
 — Ioh. Sigism. Teschen. Siles. P. i 11. X. 1765.
 — Iul. Transylvan. P. i 3. V. 1769.
 — Martin. Vertraugott Berolstad. Siles. dp. et prom. i S 1719 P 58.
 — Maur. Gottfried Rochliz. M. i 19. V. 1747, b. a. und phil. m. 12. II. 1750.
 — Pe. Geo. Publicien. Pomer. S. idp. 27. IV. 1723.
 — Rudolph. Aug. Pitschwit. M. i 11. IV. 1785.
 — Salom. Gottlieb Koenigsfeld. M. idp. 4. X. 1731.
 — Sam. Traugott i 25. I. 1753.
 — Sim. Bistric. Transylvan. i 5. VIII. 1740, dp. Halle 10. X. 1731.
 — Theophil. Camburg. M. i 20. V. 1756, dp. Iena 1753.
 — Wolfg. Hnr. Frdr. Neostad. ad Heydam B. i 26. IV. 1769.
König, Koenig von (de) Frdr. Aug. Guil. Sohland. Lus. P. i 1. V. 1807.
 — Ern. Hnr. eq. Silesiae inferioris P. idp. 28. IV. 1723.
 — Ioh. Frdr. eq. Suec. S. i 26. IV. 1752.
Koenigius s. Koenig,
Koenigsdoerfer, -dorffer, -dörffer Aug. Ferdin. Bornen. M. dp. 5. XII. 1760.
 — Aug. Hnr. Dippoldiswalden. i S 1739.
 — Geo. Aug. Lips. Misn. dp. et prom. i W 1712 M 24.
 — Geo. Hnr. Altenburg. M. i 24. V. 1778.
 — Geo. Hnr. Hermannsgruna Vratislav. P. i 13. V. 1738.
 — Hans Altenburg. M. i 4. VI. 1790, dp. Iena.
 — Traugott Beniam. Dippoldiswalda M. i 28. V. 1782.
Koenitz Gottlieb Hnr. Querfurt. M. i 23. VI. 1763, dp. Iena.

- Koenitz** Hnr. Ehrenfried Querfurt. M. i 25. IX. 1803.
— Ioh. Andr. Gottlob Querfurt. M. i 26. IX. 1799.
- Koenitz, Koeniz** de Aug. Christ. Hnr. eq. Schwarzburg. M. i 15. V. 1743, dp. Iena.
- Könitzer, Koenitzer** Car. Christoph. Aug. Dresden. M. i 27. IV. 1785.
— Traugott Christoph. Frdr. Lieb-schütz. Var. M. i 10. V. 1798.
- Koeniz** de s. Koenitz de.
- Koenneritz** a Iul. Ferdin. eq. M. i 25. V. 1782.
— Sigism. Gottlieb eq. M. i 14. II. 1763, dp. Wittenberg 1761.
- Kopf** Ioh. Christ. Poesig. S. i 45. IV. 1801.
— Ioh. Christoph. Doelitsch. M. i 6. II. 1760.
- Kopisch** Gottfried Casp. Vratislav. prom. i S 1719 P 69.
— Hnr. Lignit. Siles. P. i 28. IV. 1722, dp. Wittenberg.
— Ioh. Beniam. Schweidniz. Siles. P. i 5. V. 1738.
- Köpke** Arndt Magdeburg. Sax. dp. et prom. i S 1717 S 5.
- Kopp** Hnr. Frdr. Graiza Var. M. i 23. V. 1766.
— Ioh. Hamburg. S. i 5. XI. 1742, dp. Göttingen.
— Ioh. Frdr. Dresden. M. idp. 4. V. 1733.
— Wilh. Christoph. Neoheiligen. Thur. M. i 21. I. 1750, dp. Iena 1747.
- Koppe** Car. Frdr. Budiša Lus. P. i 29. IV. 1727.
— Christ. Gotthelf al. Koppius Budiša Lus. P. i 25. VII. 1725, dp. Iena.
— Gottfried Hnr. Elterlein. M. i 26. VI. 1750.
— Ioh. Beniam. Gedanen. P. i 10. V. 1769.
- Koepe** Christ. Ludov. Magdeburg. Sax. dp. et prom. i S 1716 S 5.
— Iac. Hnr. Ragunen. Deßau. S. i 12. X. 1801.
— Ioh. Car. Frdr. Koettlit. M. i 10. XI. 1775, med. b. 29. IV. 1780, med. lic. 23. XI. 1781.
— Ioh. Frdr. Wesnitz. M. m. i 21. V. 1742, dp. Wittenberg.
— Ioh. Frdr. Christ. Neukircha Merseburg. M. i 20. III. 1755, dp. Halle.
- Koepe** Ioh. Guil. Martinikircha M. i 3. XI. 1781.
— Wilh. Frdr. Salis. M. i 19. VIII. 1784.
- Koppehele** Christ. Gottlob al. Kop-pesule Selingstad. M. i 5. X. 1741.
— Iac. Iutercoc. S. idp. 5. VII. 1724.
- Koepfel** Christ. Aug. Wurcen. M. i 5. VIII. 1766.
— Christ. Gottfried i 8. XII. 1775.
- Koppenfels** de Ludov. Hnr. eq. Var. M. i 25. IV. 1802, dp. Iena.
- Kopper** Christ. Traugott Sanger-husan. M. i 12. X. 1761.
— Ioh. Gottlieb Ehrenfriedersdorf. M. idp. 20. I. 1723.
- Koppesule** Christ. Gottlob Seling-staden. s. Koppehele.
- Koppi** von Hanns Car. eq. Geran. M. idp. 17. X. 1720.
- Koepping, -ingius, Köpping** Car. Frdr. Kibitien. M. i 6. V. 1807, dp. Wittenberg.
— Car. Gotthard. Kiebitz. M. i 13. IV. 1780.
— Christ. Grosbothena Mis. dp. i S 1719 M 5, i 23. IV. 1725.
— Christ. Gottlieb Kribiz prope Doebelam M. i 6. XI. 1761.
— Christ. Hnr. Lips. M. i 18. V. 1762.
— Gotthelf Frdr. Zschaiza M. i 29. VI. 1769, phil. m. 13. II. 1777.
— Gottlieb Grosbothen. Misn. dp. i W 1717 M 6, i 29. IV. 1724, b. a. 18. X. 1728, phil. m. 16. II. 1730.
— Gottlob Lastavia Misn. dp. et prom. i S 1716 M 72.
— Ioh. Andr. Grosbothen. M. i W dp. 19. XII. 1732, b. a. und phil. m. 8. II. 1742.
— Ioh. Gottlieb (-Theophil.) Zschaiza M. i 29. VI. 1769, phil. m. 25. II. 1773.
— Ioh. Traugott Kiebit. M. i 9. VI. 1808.
— Salom. Gotthold Kiebit. Wurcen. M. i 9. IV. 1783.
— Sigism. Gottfried Kiebit. M. i 9. IV. 1772.
- Koppius** Christ. Gotthelf Budiša Lusat. s. Koppe.
- Korb, -bius** Aug. Guil. Guelferbytan. i 6. V. 1744.
- Korb** Christoph. Frdr. Poehla M. idp. 19. VI. 1736.
— Ioh. Christ. Wiesenthal. M. i 6. III. 1729.
- Koerber** Ioh. Geo. Diratz. March. S. i 6. VI. 1722, dp. Halle.
— Sam. Vertraugott Lesna P. i 4. IX. 1742.
- Korbinsky** Aug. Gottlieb Borna M. i 11. IV. 1783.
— Car. Hnr. Bornen. dp. 22. IV. 1777, i 16. IV. 1778, phil. m. 14. II. 1782.
— Christ. Frdr. Bornen. dp. 22. IV. 1777, i 13. IV. 1780.
— Ioh. Gottlob Bornen. M. i 13. IV. 1780.
- Koerbitz, -itzius** Hnr. Ioh. Frdr. Crellsheim Franc. B. idp. 28. III. 1725.
— Ioh. Car. Adolph. Dresda dp. 7. I. 1807.
— Ioh. Gottlieb Werdau. M. i 17. V. 1764.
— Mich. Gottfried Torgau. i 29. I. 1778.
- Korbius** s. Korb.
- Kordes, -esius** Bernhard. Lubec. S. i 15. V. 1786, dp. Kiel, phil. m. diplomat. 22. II. 1787.
- Korezky** Christoph. Dresden. M. i 5. V. 1749, dp. Strasburg.
- Korff, -rf de (a)** Christ. Caron. P. i 25. X. 1742, dp. Iena.
— Frdr. Car. Guil. Boruß. i 27. IX. 1777.
- Kori** Aug. Sigism. Frauenstein. M. i 6. V. 1799, utr. iur. dr. extra facultatem 12. XII. 1805.
— Car. Frdr. Ehregott Frauenstein. M. i 17. V. 1788.
— Ioh. Christ. Theophil. Frauenstein. M. i 1. VI. 1782.
— Ioh. Gottfried Frauenstein. M. i 26. V. 1794, ad aedem Pauli concionator vespertinus, phil. dr. et liberal. art. m. diplomat. 24. II. 1803.
- Korn** Anton. Sam. Ludov. Papiz. Lus. P. i 26. X. 1807.
— Aug. Frdr. Guil. Lehesten. i 24. IV. 1804.
— Car. Gottlob Greifenhayn. Lus. P. i 19. V. 1799, dp. Halle.
— Car. Gottlob Ießena Lus. P. i 4. X. 1765.

- Korn** Christ. Frdr. Leberecht Großen Naundorf. Graefenthalen. i 6. V. 1776.
 — Christ. Ioh. Frdr. Lehesten. S. i 24. IV. 1804.
 — Detlev. Wilh. Brunsvic. S. i 21. X. 1732.
 — Gottlob Papiz. Lus. idp. 6. V. 1732.
 — Guil. Gottlieb Greiffenhayn. Lus. P. i 27. V. 1801, dp. Halle.
 — Hnr. O. Ogrosa Lus. P. idp. 30. IX. 1724.
 — Ioh. Christ. Frdr. Rennißa M. i 14. II. 1807, dp. Iena, Wittenberg.
 — Ioh. Christoph. Sonneburgo Franc. B. idp. 14. VI. 1723.
 — Ioh. Theophil. Coburg. prom. i W 1714 B 12.
 Kornatowsky Franc. Würceburg. B. i 27. V. 1800, dp. Würzburg.
 Kornberg a liber baro Aug. Ludov. eq. Haßus B. i 15. X. 1761.
 Koerner, -erus, Körner Andr. Christ. Frdr. Dornburg. S. i 24. V. 1735.
 — Aug. Frdr. Christ. Servestan. i S 1739.
 — Aug. Gottlob Schmiedeberg. S. i 22. I. 1794, dp. Wittenberg.
 — Beniam. Gottlieb Sorau. Lus. P. i 24. IV. 1765.
 — Car. Frdr. Gotthilf Oberthavien. M. i 24. X. 1807.
 — Car. Theodor. Dresden. dp. 23. XII. 1801.
 — Christ. Erdmann. Neostaden. ad Orlam M. i 2. VI. 1747.
 — Christ. Frdr. Cygnen. M. i 3. VI. 1760.
 — Christ. Gottfried Lips. M. dp. S 1758, i 13. VI. 1769, iur. utr. b. 5. VIII. 1776, phil. m. diplomat. 5. III. 1778, examen rigorosum pro lic. iur. utr. sustinuit 29. III. 1779, iur. utr. dr. 17. IV. 1779.
 — Christ. Ludov. Altenburg. M. idp. 16. IX. 1720.
 — Christoph. Ionathan Dresden. M. i 25. VI. 1757.
 — Ehregott Leberecht Christoph. Schrapelau i S 1739.
 — Ern. Theodor Anton. Sporen. Querfurt. M. i 4. XI. 1783, dp. Halle.
 — Geo. Zwickau. i S 1739.
 — Gottlob Frdr. Guil. Ranspach. Var. M. i 11. V. 1801.
- Koerner** Ioh. Christ. Dresden. M. i 16. V. 1740, b. a. und phil. m. 21. II. 1743.
 — Ioh. Christ. Sangerhusan. M. i 16. V. 1735.
 — Ioh. Christ. Zizen. M. idp. 17. IX. 1731.
 — Ioh. Christ. Frdr. Pegau. M. i 29. III. 1786.
 — Ioh. Dav. Crosna Siles. P. i 28. IV. 1807, dp. Halle 23. IV. 1806.
 — Ioh. Gottfried (-Gottlieb) Vinarien. dp. 20. V. 1731, i 5. X. 1743, b. a. 23. XII. 1747, m. 21. II. 1748, theol. b. 15. I. 1754.
 — Ioh. Gottlieb Glauchen. Siles. i S 1739.
 — Ioh. Gottlieb Numburg. M. i 24. V. 1791, dp. Iena.
 — Ioh. Gottlieb Vinarien. s. Ioh. Gottfried.
 — Ioh. Guil. Christ. Servestan. S. i 13. IV. 1761.
 — Ioh. Ludov. Christ. Servestan. S. idp. 12. V. 1725.
 — Ioh. Phil. Stadtena Thur. i 21. VII. 1770.
 Koernich, Körnich Ioh. Andr. Dresden. dp. et prom. i W 1716 M 37.
 — Ioh. Christ. Dresden. M. i 15. I. 1734.
 — Ioh. Theophil. Misnen. M. i 23. V. 1808.
 Koernig Ioh. Christ. Steinau. Siles. i 18. IV. 1744.
 Kornmann Christ. Frdr. Teuchera Leucopetraeus i 16. II. 1768.
 Kornnagel Ioh. Andr. Lips. M. i 6. IX. 1749.
 Kornrumpf Christ. Aug. Mächelen. Thur. (Müchela Misn.) dp. 9. X. 1767, i 8. V. 1773.
 — Christ. Gottfried Mächelen. M. i 3. VIII. 1762.
 — Ern. Aug. Livon. i 26. X. 1801.
 — Ioh. Valentin. Mächela. M. i 28. VI. 1763, phil. m. 18. II. 1768.
 Kornrumpff Ioh. Adolph. Blankenburg. Thur. prom. i S 1713 M 179.
 — Ioh. Valentin. Langensaltz. M. i 9. IV. 1731.
 Korstens Frdr. Cöllnen. i 20. X. 1746.
 Korte Gottlieb al. Koritte Besko (Beescovia-) Lus. dp. et prom. i S
- Korte.**
 1716 P 44, b. a. 26. XI. 1718, m. im Febr. 1720.
 Kortemeyer Frdr. Aug. Dresden. i 8. V. 1793.
 Korthold, -holt Christ. Kilon. Holstat. S., m. a., i 12. I. 1730, „facultatem locum sibi inter magistros nostros vindicandi impetraverat“ vordem Convent. Aegidian. S 1730.
 Korthum Ioh. Iac. Magdeburg. S. i 22. IV. 1755, dp. Halle.
 Koerting Ern. Frdr. Grünhayn. dp. 3. X. 1724, i 4. X. 1724.
 — Ioh. Christoph. Frdr. Kirchheiligen. i 21. V. 1770.
 — Ioh. Gottlieb Langensalzen. M. i 27. IX. 1759.
 Kortte s. Korte.
 Kortüm Car. Guil. Kublauc. Megapolitan. S. i 17. V. 1808, dp. Halle.
 Koes O. Aug. Kilon. prom. i W 1711 S 31.
 Kosche, Kosch Christ. Ehrenfried Lauban. P. i 8. V. 1781.
 — Christ. Traugott Gorlic. P. i 17. X. 1776.
 — Frdr. Wilh. Lauban. Lus. i 8. V. 1773.
 — Gottfried Traugott al. Kosch Lauba Lus. P. i 3. V. 1759, b. a. und phil. m. 3. III. 1763.
 Koschhan Geo. Gottlob Ieseren. Lus. P. idp. 30. IV. 1725.
 Koschny, -ni Christ. Gottlieb Pitschin. Siles. P. i 9. V. 1746.
 — Ioh. Christoph. Bizinen. P. i 21. V. 1735.
 Kosegarten Christ. Grevesmühla Megapolitan. S. i 13. V. 1800, dp. Greifswald.
 Koeselisius s. Köselitz.
 Köselitz, Koeselisius, Köseliz Gottfried Reinhold. Witteberg. S., dr., i 5. III. 1728, dp. Wittenberg.
 — Ioh. Augustin. Witteberg. S. i 30. IX. 1740, b. a. und phil. m. 24. II. 1746.
 — Ioh. Iul. Wittenberg. S. idp. 19. V. 1741.
 Koseritz, -iz de Christ. Aug. eq. M. idp. 6. VII. 1726.
 — Christoph. Dietr. eq. Misn. prom. i S 1714 M 163.
 — Dan. Sigism. Naundorf. M. idp. 9. XII. 1721.

- Kositzki**, Kozicki Greg. Kiovien. ex Roßia minore P. i 15. V. 1749.
— Ioh. Kiovien. Ruß. P. i 5. IX. 1752.
- Koskull** a Car. Geo. Livon. P. i 27. XI. 1787.
- Kospoth**, Koßboth von (de) Frdr. Wilh. eq. Var. B. idp. 5. XI. 1720.
— Geo. Maximil. eq. Var. B. idp. 5. XI. 1720.
— O. Car. Erdmann. eq. Narisc. M. i 1. V. 1771.
- Koßack** Ioh. Spremberg. P. i 2. X. 1751.
- Koßanyi** Sam. Radoanio Zohen. Hungar. i 17. X. 1777.
- Koßboth** von s. Kospoth von.
- Kost**, -stius Car. Gottlob Misenen. M. i 10. V. 1798.
— Ioh. Frdr. Querfurt. idp. 27. IX. 1732.
— Ioh. Gottlob Soppenen. i 22. V. 1770.
- Koester** Albert. Hnr. Hamburg. S. i 22. V. 1748.
— Armin. Glückstad. S. i 19. X. 1790, dp. Iena.
— Ioh. Glückstad. S. i 19. X. 1790, dp. Kiel.
— Ioh. Conr. Isenhagen. Cellen. S. i 10. I. 1788, dp. Göttingen.
— Ioh. Thom. Gotha Thur. M. idp. 23. V. 1721.
— Meinert. Altona S. idp. 25. IX. 1731.
- Koesteritz** de Frdr. Gotthelf eq. M. i W 1732, dp. 20. III. 1733.
- Kostius** s. Kost.
- Köstner** Gottlob Schönberg. Lus. dp. et prom. i W 1711 P 30.
— Ioh. Thom. Freyberg. Misn. prom. i W 1713 M 53.
- Koswig**, Kosvick Car. Gottfried Lips. M. dp. 19. IV. 1769, i 22. III. 1771.
- Kotelnikoff** Simeon Petropolitan. P. i 23. IX. 1751.
- Koeteriz** s. Koetteritz.
- Koethe** Christ. Frdr. Lübben. Lus. i 25. X. 1803.
— Christ. Theophil. Königsbrück. Lus. P. i 18. V. 1786.
— Frdr. Aug. Lübben. Lus. P. i 24. V. 1800, phil. dr. et liberal. art. m. diplomat. 24. II. 1803.
— Ioh. Guil. Lübben. Lus. P. i 15. V. 1803.
- Koethen** Ioh. Frdr. Servestan. S. i 17. VI. 1778, dp. Göttingen.
- Koethius** O. Hnr. Leubniz. Var. i 11. V. 1744.
- Kotsch**, Kotschius Christ. Maur. Dresden. M. i 26. IV. 1743.
— Geo. Luppa Lus. P. idp. 16. X. 1729.
— Ioh. Geo. Dresden. M. i 13. IX. 1742.
- Kotsch** de Ludov. Frdr. Mart. Misenen. M. i 13. VIII. 1803.
- Koetsch** Andr. Ploth M. i 23. VI. 1763, dp. Iena.
- Kotschius** s. Kotsch.
- Koetschke** (vgl. Koetschke) Gustav. Ern. Wilh. Wurcen. M. i 15. IV. 1772.
- Kotschy** Car. Teschen. Siles. P. i 13. X. 1807.
— Iul. Teschen. Siles. P. i 3. V. 1804.
- Kotte** Christ. Gottlieb Zeithayn. M. idp. 4. V. 1723.
— Ioh. Andr. Neudorf. Dresden. M. i 14. VI. 1762.
- Kotter** Ioh. Christoph. Goerlic. P. i 9. V. 1785.
- Koetteritz**, Koeteriz, Koetterietz, Kotteritz, Kötteriz (vgl. Koetteriz) Christ. Gottfried Theodor. Franckenberg. M. idp. 24. V. 1736.
— Christ. Sigism. Franckenberg. M. i 10. X. 1738.
— Christoph. Welleberg. Misn. dp. i W 1712 M 1.
— Christoph. Ern. Martisburg. M. i 20. IV. 1729.
— Ioh. Christ. Martisburg. M. idp. 6. VI. 1725.
- Koetteriz** (vgl. Koetteritz) Aug. Conr. Lips. i 11. II. 1738.
— Thom. Ern. Oberfrankenhain. i 12. III. 1768.
- Koettgen** Franc. Ioseph. Bonn. i 3. V. 1777.
- Kottwitz** Christ. Gottlob Zittau. i 18. V. 1767.
- Kottwitz**, Cottwitz von (de) Adam Hnr. eq. M. idp. 18. X. 1722.
— Car. Siegm. eq. Siles. Pol. i 29. IV. 1727.
- Kötz** Christ. Gottlob Zwickau. M. i 20. V. 1797.
- Kotzau** de Albert. Guil. eq. M. i 29. V. 1802.
— Frdr. Hnr. eq. M. i 29. V. 1802.
- Kotzau**, Kozau de liber baro Frdr. Christ. Wilh. dn. Oberkotzau. dp. 3. V. 1734.
- Kotzau de liber baro** Frdr. Christ. Wilh. B. i 30. V. 1750, i Erlangen 25. VI. 1748.
— Geo. Frdr. Aug. dp. 20. IX. 1734.
— Hnr. Aug. dp. 20. IX. 1734.
- Kotzebue** Levin. Car. Christ. Brunsvic. S. i 26. V. 1745.
- Kotzer** Christ. Hnr. Luccav. i 13. V. 1776.
- Koetschke**, -tschke (vgl. Koetschke) Christ. Gottlob Düben. i S 1739.
— Frdr. Gottlob Düben. i 23. IX. 1768.
- Kounckel** Ioh. Christ. Ostheim. Franc. dp. et prom. i S 1711 B 23.
- Kove**, -ven Anton. Thom. Hnr. Clotzen. Luneburg. S. idp. 16. V. 1731.
— Casim. Guil. Cloetzeno Luneburg. i 5. VI. 1736, dp. Halle.
- Kowatsi** Thomasius Transilvan. P. i 3. XII. 1744, dp. Francfurt.
- Kozau** a liber baro s. Kotzau de liber baro.
- Kozicki** s. Kositzki.
- Krabbes** Christ. Gotthold. Merseburg. M. i 8. IV. 1800.
— Ioh. Christoph. Dölnic. M. i 12. X. 1758.
- Krabel** Ioh. Car. Iosua Gleiwit. Silesiae superioris i 15. X. 1767.
- Kraeber** Adam Frdr. Bischeim. Lus. P. idp. 15. IV. 1723.
- Krackow** Frdr. Guil. Querfurt. M. i 2. IV. 1792.
- Krafft** Christoph. Erhard. Delmen. Suev. B. i 18. IX. 1721, dp. Iena.
— Frdr. Wilh. Krautheim. Vinarien. M. i 13. X. 1733.
— Geo. Gottlob Krautheim. Thur. M. i 23. VII. 1740, dp. Iena 20. XII. 1735.
— Ioh. Conr. Ulma Suev. prom. i S 1712 B 26.
— Ioh. Frdr. Altenburg. M. i 21. XI. 1720.
- Krafft** a Delmensingen Ioh. Conr., patricius Ulmen., B. i 12. X. 1752.
- Kraft**, -tius Augustin. Magn. Nieder-trebra Thur. M. i 15. V. 1784, phil. m. 22. II. 1787.
— Car. Christ. Lips. dp. W 1790.
— Christ. Aug. Niedertreben. M. i 13. VI. 1808, med. b. 5. V. 1810, med. lic. examinat. 16. IX. 1812, promotus 6. VII. 1813.

- Kraft** Frdr. Car. Nieder-Trebra Thur. M. i 28. III. 1806.
 — Geo. Frdr. Guil. Lips. M. dp. 13. IV. 1790.
 — Geo. Gottlob Trebra Thur. M. i 14. X. 1771.
 — Gottlob Frdr. Ferdin. Lips. M. dp. 13. IV. 1790.
 — Ioh. Christ. Niedertrebra prope Auerstädt M. i 8. V. 1809.
 — Ludov. Bernhard. Lips. M. dp. 2. XII. 1789.
- Kraft de Aug. Gottlieb Christ. Kelbra Schwarzburg. M. i 29. XI. 1785, dp. Iena.**
- Kraftius s. Kraft.**
- Kraegen** Ioh. Frdr. Lips. M. i 31. III. 1783.
- Kragh de Frdr. Christ. eq. Dan. S. i 14. XI. 1744.**
- Krah Furchtegott Ewald. Priesnitz. M. i 16. IV. 1794.**
 — Hnr. Aug. Lips. M. idp. 7. VI. 1723.
 — Ioh. Gottlob Stoermthal. M. i 20. II. 1756, b. a. und phil. m. 25. II. 1762.
- Krahe Gottfried Serisdorp. Lus. P. i 6. V. 1756.**
- Krähe Car. Traugott Leisnic. M. i 12. X. 1808.**
- Krahl Pe. Iemer. i im März 1795, dp. Prag.**
 — Pe. Prischwic. S. i 4. V. 1804.
- Krahlins Ioh. Gottfried Halbavia Lus. P. i 2. VI. 1784, dp. Wittenberg 26. X. 1782.**
- Krahmer Christ. Adolph. Reinhardsgrimma M. i 13. VI. 1750, dp. Wittenberg 11. VI. 1747.**
 — Ioh. Gottfried Gunstad. Thur. idp. 29. V. 1732.
- Kraehmer, -erus Car. Gottlob Zwickau. M. i 19. II. 1756.**
 — Ioh. Car. Christ. Weisensee Thur. M. i 22. IV. 1790.
- Krahner Car. Hnr. Landsberga Misn. s. Craner.**
- Krahnest Ioh. Geo. Lips. dp. i S 1714 M 31, i S 1718 M 154.**
 — Ioh. Hnr. Lips. i 16. IV. 1773.
- Kraichen Ioh. Gottlieb Cizen. M. i 27. I. 1762.**
- Kraker a Schwarzenfeldt Guil. Ludov. Siles. i 17. IV. 1805.**
- Krakov, -ko Ioh. Aug. Dahmen. S. i 17. X. 1758.**
- Krakov Ioh. Gottfried Dahmen. S. i 8. VI. 1758.**
- Kramer, -erus, Cramer (vgl. Cramer) Adam Martin. Ruhland. Lus. i 3. VII. 1770.**
 — Casp. Brena Sax. dp. et prom. i W 1717 S 5.
 — Christ. Frdr. Thalvicio M. s. Cramer.
 — Ioh. Gottfried Brena S. i 6. X. 1738.
 — Ioh. Gottlieb Brenen. M. idp. 5. VI. 1733.
- Kraemer Gottlieb Küstriz. M. idp. 12. X. 1736.**
- Kramerus s. Cramer.**
- Krampf Christ. Gottfried Numburg. M. i 14. X. 1738.**
 — Ioh. Christ. Numburg. i 19. V. 1772.
- Krampsch, Kramsch Ioh. Gottlob Lauba Lus. P. idp. 27. IV. 1728.**
 — Ioh. Mich. Lauba Lus. P. idp. 7. V. 1725.
- Kraner Christ. Guil. Oeltschau. i 23. II. 1778.**
- Kranert Ioh. Christ. Hainroda Thur. M. i 23. V. 1794.**
- Kranich Ioh. Christoph. Schlenbigen. B. idp. 13. VIII. 1729.**
- Kranichfeld Ioh. Guil. Longosaliban. Thur. M. i 20. VI. 1740, dp. Iena 29. IV. 1737.**
- Kranold, -dus Ioh. Andr. Haynroda Stolberg. M. i 5. V. 1755.**
 — Ioh. Gottfried Litersdorf. Stolberg. i 21. VI. 1745.
- Krantz Frdr. Gottlieb Scendicen. dp. et prom. 1^o i W 1710 M 9, b. a. 10. XII. 1712, m. 9. II. 1713.**
- Kranz Ioh. Christ. Dresden. s. Cranzius.**
- Krappe Christ. Frdr. Schmiedeberg. S. i 23. X. 1727, dp. Wittenberg 6. IX. 1723.**
- Kraer Hnr. Ionath. Ratisbonen. B. i 9. V. 1746.**
- Kratzenstein Hnr. Gerhard. Quedlinburg. S. idp. 29. V. 1723.**
 — Ioh. Gottlieb Randov. Sax. dp. et prom. i S 1717 S 15.
 — Ioh. Guil. Erfurt. i 9. IX. 1768, dp. Iena 1752.
- Kratzsch Ioh. Frdr. Schafstad. M. i 19. X. 1790.**
- Kraus Ludolph. Dan. Luneburg. dp. et prom. i S 1718 S 21.**
- Krausch Christ. Gottlieb Wurcen. M. i im Aug. 1766.**
- Krause Adolph. Gottlob Ferdin. al. Krausius Rathendorf. M. i 1. VI. 1801, med. b. 18. XII. 1802, phil. dr. et liberal. art. m. diplomat. 28. II. 1805, med. lic. examinat. 16. III. 1805.**
 — Aug. Sigism. Lips. M. dp. 18. IV. 1771.
 — Beat. Frdr. Dresden. dp. et prom. i S 1713 M 70.
 — Car. Christ. Delitio M. i 8. VI. 1742, b. a. und m. 24. II. 1746, med. b. 17. IV. 1751, med. lic. 1. VI. 1753.
 — Car. Frdr. Breitenbrunna M. i 16. V. 1786.
 — Car. Frdr. Goerlic. P. i 2. VI. 1747.
 — Car. Frdr. Zwickau. M. i 4. IV. 1791.
 — Car. Gottfried Franckenberg. M. i 6. X. 1762.
 — Car. Gottfried Pirna M. i 10. V. 1790.
 — Car. Gottlob Annaberg. M. i 19. I. 1767, med. b. 13. III. 1773, med. lic. 6. II. 1778.
 — Car. Sam. Delitien. M. i 1. XI. 1749, b. a. und phil. m. W 1752.
 — Christ. Vratislav. Siles. m. prom. i S 1718 P 67.
 — Christ. Adolph. Frdr. al. Krausius Dahme S. i 28. IV. 1758.
 — Christ. Andr. Dahma S. i 6. V. 1777.
 — Christ. Ehrenfried Schoenau. M. i 22. VI. 1764.
 — Christ. Frdr. al. Krausius Delitien. M. i 3. XI. 1741, b. a. im Dec. 1744, m. 25. II. 1745.
 — Christ. Frdr. Dohna M. i S 1739.
 — Christ. Frdr. Oberoppurg. prope Neostadium M. i 6. V. 1809.
 — Christ. Gottlob Annaemontan. M. i 10. X. 1761, renovavit vero inscriptionem ob collegia medica repetenda ad promotionem futuram 20. XII. 1796.
 — Christ. Gottlob Aug. Rathendorf. Rochlic. M. i 11. V. 1804.
 — Christ. Guil. Svarzenberg. M. i 10. V. 1748.
 — Christ. Sigism. Martisburg. M. i 28. IV. 1778.
 — Christoph. Ern. Wratislav. i 9. XI. 1737.

- Krause** Christoph. Nic. Rudolstadt. M. idp. 24. V. 1730.
- Christoph. Wilh. al. Krauße Schwarzberga Misn. dp. i S 1714 M 15, i 13. IV. 1722.
- Ern. Frdr. al. Krausius Delitien. M. i 20. V. 1786, m. a. diplomat. 10. III. 1791.
- Ern. Traugott Liegnit. Siles. P. i 12. V. 1807, dp. Halle 7. X. 1806.
- Ferdin. Vratislav. dp. et prom. 1. *off* i W 1710 P 3.
- Frdr. Aug. Delitien. i 17. IX. 1770.
- Frdr. Aug. Zwicau. M. i 15. V. 1790.
- Frdr. Aug. Guil. Dobrilugk. M. i 30. X. 1805.
- Frdr. Ern. Sveidnic. Siles. i 20. IV. 1744, dp. Francfurt.
- Frdr. Guil. Ostravia M. i 1. IX. 1806.
- Geo. Christ. Lauba Lus. dp. et prom. i S 1717 P 19.
- Gottfried Ferdin. al. Krausius Vratislav. P. i 22. IV. 1747.
- Gottfried Ludov. Burgstad. M. i 28. IV. 1785.
- Gottlieb Beniam. Vratislav. Siles. dp. et prom. i S 1711 P 29.
- Gottlob Werdau. M. i 17. IV. 1793.
- Gottlob Aug. Rathendorf. M. i 11. V. 1798, dp. olim.
- Hnr. Christoph. Grosfurra Thur. M. i 25. V. 1807, dp. Halle 2. IV. 1806.
- Hnr. Raphael Hohnstein. M. idp. 9. X. 1720.
- Jac. Salom. Roemhild. B. i 7. VI. 1757, dp. Iena.
- Iodoc. Egid. Norimberg. Franc. dp. et prom. i S 1712 B 10.
- Ioh. Aug. Christ. Islebien. M. i 22. V. 1783.
- Ioh. Christ. Bottendorp. Thur. M. i 10. VI. 1748.
- Ioh. Christ. Rosleben. M. i 7. XI. 1770.
- Ioh. Christ. Sveidnic. Siles. i 20. IV. 1744, dp. Francfurt.
- Ioh. Christoph. Delitien. Misn. dp. et prom. i S 1712 M 85.
- Ioh. Christoph. Dresda dp. et prom. i S 1714 M 102.
- Ioh. Christoph. Rengersdorf. Lus. P. i 26. IV. 1769.
- Ioh. Dav. Christ. Vratislav. P. i 20. V. 1743.
- Krause** Ioh. Frdr. Christ. Muehelen. M. i 27. X. 1783.
- Ioh. Frdr. Christ. Vratislav. i 25. V. 1745.
- Ioh. Geo. Schlichtenheim (Schlichting. -) Pol. dp. i S 1719 P 4, i 4. V. 1722.
- Ioh. Geo. Frdr. Trebbeln. Neomark. S. i 24. XII. 1799.
- Ioh. Gottfried Cygnea M. i 26. VII. 1753.
- Ioh. Gottfried Ottendorfen. prope Dresdam M. i 21. X. 1780.
- Ioh. Gottfried Sorau. Lus. i 19. IV. 1773.
- Ioh. Gottlieb Bergstrasio-Lus. P. i 21. V. 1787.
- Ioh. Gottlob Dresden. M. i 18. V. 1775.
- Ioh. Gottlob Waldenburg. M. i 26. V. 1762.
- Ioh. Guil. Siles. P. i 19. V. 1781.
- Ioh. Sam. Gottlieb Torgau. M. i 22. IV. 1793.
- Jonathan Hirschberga Siles. dp. et prom. i S 1719 P 57.
- Laur. Halmersrietha Palatin. i 9. VIII. 1740, dp. Halle 4. VII. 1741.
- Mich. Gottlieb Schalcov. Franc. dp. et prom. i W 1713 B 8.
- Sam. Bened. Schoenau. M. i 14. VI. 1753.
- Sigism. Gottlob Schwarzenberg. M. i 21. VI. 1760.
- Traugott Gotthelf Geroda Neostad. M. i 6. V. 1790, dp. Iena.
- Wilh. Ludov. Quedlinburg. S. idp. 4. VIII. 1731.
- Krausel** Ioh. Ern. Furstenberg. P. i 19. IV. 1780.
- Krausius** Adolph. Gottlob Ferdin. Rothendorf. s. Krause.
- Bened. Salzburg. B. i 18. IX. 1783.
- Christ. Adolph. Frdr. Dahme S. s. Krause.
- Christ. Frdr. Delitien. M. s. Krause.
- Ern. Frdr. Delitien. s. Krause.
- Gottfried Ferdin. Vratislav. s. Krause.
- Gotthelf Frdr. Freiberg. M. i 20. V. 1743.
- Krauß** Christ. Frdr. Plavia Nar. M. i 11. VI. 1759.
- Frdr. Elias Menthusa Franc. B. i 10. V. 1787.
- Geo. Dan. Weyda i 19. V. 1745.
- Krauß** Gottfried Theodor. Hertzbergen. S. s. Krauße.
- Hnr. Frdr. Schlaiz. Var. i S 1739.
- Ioh. Groscheck Transylvan. i 24. IV. 1731.
- Ioh. Car. Dan. Schwabacen. i im Mai 1766.
- Ioh. Christ. Menthusa Franc. B. i 10. V. 1787.
- Ludov. Frdr. Augustan. B. i 23. V. 1778, dp. Tabingen.
- Krauße** Christ. Gottlob Croßen. M. M. i 18. IX. 1786.
- Christoph. Frdr. Treueno Var. M. i 19. X. 1780.
- Christoph. Wilh. Schwarzberga Misn. s. Krause.
- Gottfried Lips. dp. i W 1719 M 7.
- Gottfried Theodor. al. Krauß Hertzberg. S. idp. 7. VI. 1736.
- Guil. Theodor. Herzberg. S. i 5. V. 1744.
- Ioh. Christ. Lips. dp. i W 1719 M 13.
- Ioh. Gottlieb Budißin. P. idp. 30. IV. 1723.
- Ioh. Gottlieb Groß-Teuben. M. idp. 7. V. 1737.
- Ioh. Gottlieb Hirschfeld. P. i 8. V. 1795.
- Kraut** Gottlob Plavien. M. i 30. IX. 1782.
- Ioh. Hnr. Lüneburg. S. i 14. XI. 1732.
- Kraeuter** Phil. Dav. Augustan. B. i W 1755.
- Krauth** Engelhard. Frdr. Schwarzenberg. M. i 6. V. 1795.
- Krauthaupt** Ioh. Aug. Lips. M. i 2. X. 1765.
- Ioh. Christ. Lips. M. i 19. XII. 1779.
- Krebel** Christ. Aug. Dresden. dp. 8. V. 1773, i 4. V. 1790.
- Christ. Leberecht Numburg. M. i 10. V. 1746, iur. utr. b. extra facultatem 16. IV. 1763, iur. utr. dr. extra facultatem 28. IV. 1763.
- Gotthold Leberecht Wolmerstad. M. i 21. VI. 1749, dp. Iena.
- Gottlob Frdr. Numburg. M. i 2. VI. 1747.
- Gottlob Frdr. Numburg. M. i 31. V. 1763.
- Gottlob Sam. Burgscheidungen. M. i 27. VII. 1779.

- Krebel** Gottlob Sam. Wolmerstad. Thur. M. i 28. V. 1740.
 — Ioh. Esaias Numburg. M. i 2. IX. 1755, denuo inscriptus 5. VII. 1763.
 — Ioh. Leberecht Gottreich Burgscheidungen. Thur. M. i 3. IX. 1796, med. b. 24. III. 1798, med. lic. examinat. 16. XI. 1799.
 — Ioh. Sam. Dresden. M. i 6. V. 1790.
 — Ioh. Sam. Lauterbacen. M. i 6. VI. 1748.
- Krebs**, -sins Car. Frdr. Traugott Mariaemontan. M. i 28. IV. 1763.
 — Car. Guil. Neostad. ad Orilam M. i 20. VI. 1764.
 — Car. Hnr. Gottlieb Cizen. M. i 21. VII. 1769.
 — Christ. Car. Leisnig. M. i 3. VII. 1734.
 — Christ. Gottfried Leisnig. M. i 3. VII. 1734.
 — Christ. Gottlieb Doebelen. M. i 27. VIII. 1748.
 — Christ. Ludov. Barby S. i 16. IX. 1795, dp. Wittenberg 1792.
 — Frdr. Christ. Doebelen. M. idp. 21. IV. 1739.
 — Geo. Schwarz-Nausliz. M. i 17. V. 1762.
 — Gottlob Frdr. Goestad. M. idp. 4. VI. 1737.
 — Ioh. Aug. Budiša P. i 3. V. 1796.
 — Ioh. Car. Buttstad. M. i 18. IV. 1747.
 — Ioh. Christ. Vitemberg. S. idp. 9. XII. 1725.
 — Ioh. Frdr. Vratislav. P. i 2. V. 1774, dp. Halle.
 — Ioh. Phil. Nebra Thur. dp. et prom. i S 1719 M 108.
 — Ioh. Tobias Buttstad. M. idp. 5. IV. 1739, b. a. 23. XII. 1742, m. 21. II. 1743.
- Krebs** Car. Frdr. Aug. Dresden. M. i 6. V. 1809.
- Krockemeyer** Albert. Christ. Gothan. M. idp. 20. IV. 1728.
- Kreckwitz**, -wiz a Gottfried Leopold. eq. Siles. dp. et prom. i W 1719 P 9.
- Kredner** Christ. Gottvertrau Nazen. Thur. M. i 22. XI. 1738, dp. Iena.
- Kregel** Car. Frdr. Lips. dp. 23. XII. 1722.
 — Dietr. Albr. Ern. Islebia S. i 12. V. 1773.
- Kregel** Ern. Frdr. Islebien. S. i 2. V. 1763, dp. Halle.
 — Ioh. Beniam. Frdr. Islebien. S. i 15. X. 1755.
 — Ioh. Ern. Lips. dp. i W 1714 M 31.
- Kregel von (de) Sternbach** Frdr. Lips. eq. M. i 8. IV. 1723.
 — Ioh. Ern. Lips. M. i W 1731.
- Kreher** Christ. Adolph. Rübenau. i 15. X. 1789.
- Krehl** Aug. Ludov. Gottlob Pirnen. i 30. III. 1803, Pastor und Professor in Meissen, theol. dr. 25. VI. 1830.
 — Christ. Ehrenfried Königeroda Mansfeld. S. 14. VI. 1759.
 — Christ. Ehrenfried Rötha (Roetha-) Misn. dp. i W 1717 M 4, i 7. IV. 1721.
 — Christ. Frdr. Roetha M. idp. 6. VI. 1730.
 — Geo. Radolph. al. Krell Rötha M. i 19. II. 1729.
 — Gottfried Ludolph. Mansfeld. i 5. VI. 1767.
 — Imman. Christ. Rötha Misn. dp. i S 1719 M 25, i 7. IV. 1721.
- Kreidemann** Wilh. Frdr. Viennen. B. i 10. V. 1755, dp. Iena.
- Kreisch** Guil. Frdr. Lips. dp. 24. XII. 1804.
- Kreysig** (vgl. Kreißig, Kreysig u. Kreyßig) Ern. Sam. Heburg. dp. 5. I. 1778.
 — Frdr. Ludov. al. Kreysig oder Kreyßig Heburg. M. dp. 5. I. 1778, i 19. IX. 1787, phil. dr. et liberal. art. m. diplomat. 19. II. 1795, med. b. 13. II. 1790, med. lic. examinat. 29. V. 1793, med. dr. im April 1795, zählt 100 *spf* pro loco ad facultatem 28. XI. 1794 und 50 *spf* pro prandio 28. XI. 1794.
 — Gottlob Frdr. Lichtewalda M. i 28. V. 1771.
- Kreißig** (vgl. Kreisig, Kreysig u. Kreyßig) Car. Severin. Adolph. Slotthem. Schwarzburg. B. i 15. V. 1752.
 — Christ. Adolph. Mulhusa Thur. prom. i S 1719 M 128.
- Krell** Geo. Radolph. Rötha M. s. Krehl.
- Kremberg de Martin**. Guil. Hauderoda M. i 24. III. 1807.
- Kremsier** Car. Adolph. Franc. Landsberg. M. dp. 15. II. 1798.
- Kremsier** Ioh. Christoph. Klepzig. M. i 9. X. 1738.
 — Ioh. Frdr. Zoerbig. M., iur. dr., i 13. VIII. 1803, dp. olim.
 — Ioh. Frdr. Ferdin. Landsberg. M. dp. 15. II. 1798, i 1. V. 1806.
 — Sam. Aug. Sorbig. S. i 27. V. 1771.
- Krenckel** Aug. Gotth. Adorf. Var. i 3. V. 1793.
 — Christ. Hnr. Adorf. M. i 31. V. 1790.
 — Ioh. Gottlieb Topa Seifersdorf. M. i 22. V. 1744.
- Kreß** Car. Aug. Chemnitz. M. i 7. X. 1727.
- Kreß de Kreßenstein** Ioh. Geo. Frdr. Christoph. nob. Noric. B. i 25. V. 1771, dp. Altdorf.
- Kreße** Car. Sigism. Schwarzberga prom. i S 1714 M 154.
 — Christ. Frdr. Budiša Lus. P. idp. 11. I. 1724.
 — Gottlob Aug. Lips. M. i 30. III. 1772.
 — Ioh. Gottlieb Rudersdorf. M. i W 1732, dp. 20. III. 1733.
 — Ioh. Theodor. Budiša Lus. dp. et prom. i S 1713 P 60.
- Kretsch** Hnr. Christ. Geran. M. idp. 21. V. 1726.
 — Hnr. Gottlob Ciza dp. et prom. i S 1712 M 68.
- Kretschmann** (vgl. Kretzschmann) Car. Frdr. Zittau. P. i 28. V. 1791.
 — Car. Frdr. Zittau. P. i 21. V. 1802.
 — Car. Wilh. al. Kretzschmann Baruth. Franc. prom. i S 1719 B 13, b. a. und m. im Febr. 1720.
 — Christ. Frdr. Albert. Byrutho Franc. dp. et prom. i S 1713 B 9.
 — Christ. Gottfried al. Kretzschmann Zittau. P. dp. 13. XI. 1766, i 18. V. 1767.
- Kretschmar**, -marus (vgl. Kretzschmar) Adolph. Christ. Niederschöna M. i 5. II. 1781, m. phil. 22. II. 1787.
 — Albert. Christ. Frdr. Lichtenstein. M. i 9. VI. 1802.
 — Augustin. Christ. Niederschoena M. i 27. VI. 1772.
 — Car. Traugott Schoenau. Lus. P. i 3. XI. 1787.
 — Christ. Aug. Loschwitien. prope Dresden M. i 8. V. 1809.
 — Christ. Frdr. Hartenstein. Schoenburg. M. i 21. IV. 1771.

- Kretschmar** Christ. Gottfried Chemnic. i 8. I. 1787.
 — Christ. Sam. Niederschoena M. i 27. VI. 1772.
 — Christoph. Mega-Dietmannsdorf. idp. 19. V. 1721.
 — Gottfried Bischoffswerda Misn. dp. et prom. i S 1715 M 80.
 — Gotthelf Christ. Niederschoena M. i 27. VI. 1772.
 — Gottlob Christ. Leberecht Cunnersdorf M. i 27. V. 1771.
 — Gottlob Dav. Christ. al. Kretschmar Niederschoena M. dp. 27. VI. 1772, i 13. VI. 1775.
 — Gottlob Hnr. Conradsdorf. Siles. i 22. V. 1807, dp. Wittenberg 8. V. 1807.
 — Hnr. Frdr. Porten. i 25. V. 1744.
 — Hnr. Gottlob OBitien. i 7. VI. 1770.
 — Imman. Beniam. Gottlieb Megalo Boritzsch. (Zittavia-) Lus. i 19. V. 1772, phil. m. diplomat. 5. III. 1778.
 — Ioh. Christoph. Schweiniz. dp. et prom. i W 1716 P 33.
 — Ioh. Christoph. Sturzen. M. i 22. V. 1780.
 — Ioh. Gottfried Dresden. prom. i S 1718 M 155.
 — Leberecht Adam. Porten. M. i 15. V. 1752.
Kretschmer Gottfried Lubena Siles. dp. et prom. i S 1717 P 22.
 — Ioh. Frdr. Friberg. dp. et prom. i S 1715 M 109.
 — Sam. Alchemnit. M. i W dp. 16. XI. 1732.
Kretschmann (vgl. Kretschmann) Beniam. Gottlob Planiz. M. i 6. XI. 1722, dp. Wittenberg.
 — Frdr. Adolph. al. Kretschmann Lips. M. i 19. X. 1797, iura candidati ad facultatem acquisivit 24. IX. 1803, iur. utr. cand. creatus 8. V. 1805, notar. publ., phil. dr. et liberal. art. m. diplomat. 12. II. 1807.
Kretschmar (vgl. Kretschmar) Aug. Frdr. Loeben. Martisburg. M. i 20. V. 1763.
 — Aug. Gotthelf al. Kretschmar Dresden. i 7. V. 1768.
 — Aug. Traugott Leberecht Syra M. i 11. IV. 1783.
 — Beniam. Gottlieb Loebau. i 9. V. 1744.
Kretschmar Beniam. Traugott Planiz. M. idp. 29. V. 1733.
 — Car. Gottlieb al. Kretschmar Dresden. i 26. X. 1743.
 — Christ. Aug. al. Kretschmar Dresden. M., a. m., i 14. VI. 1762.
 — Christ. Frdr. Dresden. Misn. dp. et prom. i W 1719 M 35.
 — Christ. Frdr. Dresden. M. i 26. V. 1764.
 — Christ. Gottlieb Dresden. dp. et prom. i S 1713 M 84.
 — Christ. Gottlieb Dresden. M. i 9. V. 1760, dp. Wittenberg. 1745.
 — Christlieb Leberecht al. Kretschmar Liebenau M. i 2. VIII. 1735.
 — Frdr. Christ. Dresden. dp. 31. VIII. 1781, i 8. V. 1790.
 — Frdr. Gottlob Stollberg. M. i 3. VI. 1778.
 — Frdr. Guil. Zwickau. M. i 9. V. 1787.
 — Gotthelf Christ. Libenau. M. dp. 5. V. 1733, i 6. V. 1733.
 — Gottlieb Ern. al. Kretschmar Dresden. dp. i S 1713 M 32, prom. i W 1716 M 77.
 — Gottlob Hnr. Radeberg. M. i 19. V. 1797.
 — Ioh. Aug. Kretschau Zizen. i 6. IV. 1768.
 — Ioh. Aug. al. Kretschmar Myla Var. M. i 27. VI. 1738, phil. m. diplomat. 2. III. 1775.
 — Ioh. Car. Altenburg. M. idp. 23. IX. 1733.
 — Ioh. Frdr. Bledin. S. i 17. V. 1802.
 — Ioh. Frdr. Leberecht Lips. M. i 8. X. 1796.
 — Ioh. Gottfried Neukirch. Var. i 23. VI. 1745.
 — Ioh. Gottlieb Zschochan. M. i 13. X. 1785.
 — Ioh. Gottlob Libenau. M. idp. 9. X. 1730.
 — Iust. Israel al. Kretschmar Lubenau. M. idp. 2. X. 1736.
 — Paul. Christoph. Cizen. M. i 7. VIII. 1761.
Kreuschius Car. Gottlob Zschopau. M. i 16. VI. 1764.
Kreuschner Ioh. Christoph. Regiomontan. P. i 11. X. 1747, dp. Regiomontii.
 — Sam. Beniam. Lesna P. i 10. V. 1773.
Kreuselius Geo. Hnr. Rittersgrün. M. idp. 22. XI. 1723.
Kreusig Hnr. Conr. Kötscha M. i 24. VII. 1724, dp. Halle.
Kreußler Christoph. Frdr. Lips. M. i 26. IV. 1804.
 — Hnr. Theophil. Lips. i 26. III. 1803, phil. dr. et liberal. art. m. 12. II. 1807.
 — Hnr. Wilh. Gottlieb Ienen. M. i 19. X. 1774.
Kreuter Ioh. Valent. Schmalkalden. B. i 9. VI. 1791.
Kreutz Car. Frdr. al. Creutz Graiz. Var. prom. i S 1712 B 21, med. dr. i 9. VII. 1736.
Kreutzen, Cruux de (a) Frdr. Adolph. eq. M. i 17. V. 1740.
 — Frdr. Adolph. eq. M. i 30. VI. 1750.
Krey Ioh. Christ. Beniam. Weißenseen. Thur. i 24. V. 1773.
Kreyer Car. Ehregott Grünthal. M. i 11. X. 1780.
 — Ioh. Theophil. Lips. M. idp. 19. XI. 1727.
Kreysel Ioh. Geo. Hungar. P. i 16. IV. 1777.
Kreyser Ioh. Theophil. Guben. P. i 16. IV. 1788.
Kreysig (vgl. Kreisig u. Kreyßig) Christ. Gottlob Freyberg. i 23. V. 1770.
 — Geo. Gottfried Dresden. i 18. XI. 1737.
 — Ioh. Gottlieb Freyberg. M. i 10. V. 1755.
Kreyßig (vgl. Kreisig, Kreißig u. Kreysig) Car. Aug. Limbacen. Chemnicen. M. i 27. V. 1797.
 — Car. Traugott al. Kreißig und Kreysig Chemnic. M. dp. 25. IV. 1796, i 5. VI. 1800, iur. utr. dr. 22. V. 1817.
 — Geo. Frdr. Claffenbach. Chemnit. M. i 12. VI. 1762.
 — Ioh. Theophil. al. Kreysig Chemnicen. M. i 25. IV. 1796, phil. dr. et liber. art. m. 22. II. 1798.
Kreyszmar Aug. Gotthelf Dresden. s. Kretschmar.
Krichouff Ioh. Car. Tondern. Schlesvic. i 17. X. 1792, dp. Kiel 1790.
Krickow, Krikovius Ern. Gottfried Lips. M. i 1. VI. 1797, med. b. 28. X. 1801, med. lic. examinat. 17. XI. 1802.

- Kriebel** Christ. Gottlieb Pantenov. Siles. P. i 6. X. 1742.
 — Christoph. Hnr. Leisnichen. M. idp. 8. IV. 1741.
 — Gottlieb Guil. Gräfenhaynichen. S. i 13. II. 1777.
 — Ioh. Christ. Neostaden. ad Orlam 14. VI. 1736.
 — Ioh. Frdr. Neostaden. ad Orlam idp. 9. V. 1732.
 — Ioh. Paul. Altenburg. idp. 11. VI. 1732.
Kriebitzsch, -bitzschius Car. Hnr. Düben. M. i 5. IV. 1793.
 — Car. Leberecht Duben. M. i 12. IV. 1808, reverendi ministerii cand., phil. dr. et liberal. art. m. 4. III. 1813.
 — Ioh. Christoph. Bitterfeld. i 6. V. 1789.
Krieg Aug. Froburg. dp. 24. IV. 1730.
 — Car. Christ. Gottlob Leucopetraeus i 20. X. 1772.
 — Car. Gustav Dresden. M. i 2. VI. 1738.
 — Car. Hnr. Stolberg. M. i 21. X. 1785.
 — Christ. Aug. Leucopetraeus M. i 13. IV. 1761.
 — Christ. Frdr. Leucopetraeus M. i 13. X. 1769.
 — Ioh. Andr. Bregen. P. i 3. V. 1735.
 — Ioh. Elias Schlettan. Misn. dp. et prom. i S 1718 M 85.
Kriegel Abr. Volckersdorf. Lus. dp. et prom. i S 1713 P 9, b. a. 18. VI. 1718, m. 16. II. 1719.
 — Augustin. Oberammergau. Bav. i 19. X. 1775.
 — Aug. Abr. Lauba Lus. P. i 29. IV. 1765.
 — Bened. Abr. Lips. M. dp. 4. V. 1747.
 — Car. Adolph. Oedra M. i 6. V. 1793.
 — Car. Dav. Amand. Oederan. M. i 6. VI. 1794.
 — Christ. Aug. al. Krigel Lips. M. i 27. III. 1751, b. a. 22. XII. 1753, phil. m. 13. II. 1755.
 — Christ. Laur. Hirschberg. dp. et prom. i S 1718 P 14.
 — Gottlieb Volckersdorf. Lus. P. i 7. V. 1740.
 — Gottlieb Abr. Chemnit. M. i 2. V. 1787.
Kriegel Gottlieb Abr. Lips. dp. 2. XI. 1741.
 — Ioh. Abr. Volckersdorf. Lus. idp. 25. IV. 1736.
 — Paul. Christ. Abr. Lips. dp. 30. IV. 1779.
Kriegelstein Ioh. Christoph. Werdau. i 20. V. 1776.
Kriegenherd Ioh. Sam. Frdr. Greitz. Var. i 14. VI. 1773.
Krieger Aug. Hnr. Torgau. i 12. VI. 1767.
 — Christ. Frdr. Hala Sax. prom. i S 1714 S 35.
 — Christ. Gottlieb Ofitien. M. idp. 2. V. 1724.
 — Christ. Gottlob Gollmenz. M. i 22. IX. 1808.
 — Dan. Gottlieb Forsta Lus. P. idp. 1. X. 1725.
 — Dav. Gottlieb Gedan. dp. et prom. i S 1718 P 19.
 — Frdr. Großenfurra Thur. i 19. I. 1803, dp. Göttingen.
 — Geo. Fridemann. Cizen. M. i 13. V. 1745.
 — Ioh. Adam. Lubena Lus. dp. et prom. i S 1715 P 41.
 — Ioh. Christ. Frdr. Sangerhusan. Thur. s. Krüger.
 — Ioh. Frdr. Guil. Rabenau. M. i 22. VI. 1744.
 — Ioh. Geo. i 19. V. 1767.
 — Ioh. Gottfried Zittau. Lus. dp. et prom. i S 1711 P 48.
 — Ioh. Wilh. Gorlic. Lus. P. i 28. V. 1721.
 — Math. Cotbus. dp. et prom. i S 1714 P 51.
 — Theodor. Gotthilf Guben. Lus. P. idp. 19. IV. 1728.
Kries Frdr. Thorun. P. i 8. V. 1786.
Kriesche Christ. Cotbus. Lus. dp. et prom. i S 1713 P 19.
Krigel Christ. Aug. Lips. s. Kriegel.
Krikovius s. Krickow.
Krille Christ. Leberecht Wehlen. M. i 27. IV. 1788.
Krimmer Frdr. Guil. Cygnea M. i 15. VI. 1756.
Krinitz Ioh. Frdr. Ehregott Cicen. M. i 24. III. 1801.
 — Ioh. Gottlob Frdr. Cizen. M. i 23. III. 1799.
Krippendorf (vgl. d. folg.) Ehregott Christ. Aug. Zizen. M. i 27. V. 1794.
Krippendorf, -rf (vgl. d. vorhergeh.) Christ. Gottlieb Guil. Geran. M. i 21. VIII. 1799, dp. Iena.
 — Ioh. Gottlieb Gera M. i 17. I. 1742.
 — Ioh. Wilh. Christoph. Geran. M. i 7. VI. 1759.
Krippner Ioh. Ferdin. Dresden. i S 1739.
Krisan Aug. Franc. Vindobon. Austr. B. i 9. VI. 1785.
Krisch Casp. Vratislav. P. i 26. III. 1729, med. b. bewirbt sich um die licentia doctorandi in med. 28. XI. 1736.
 — Hnr. Gottlob Vratislav. P. i 9. VI. 1727, med. b. bewirbt sich um die licentia doctorandi in med. 23. XII. 1730.
Krising Adolph. Guil. Mulhusa Thur. i 22. IV. 1795.
Kritz Christ. Guil. Goithayn. M. i 7. V. 1768.
 — Paul. Ludolph. Lips. M. i 24. IV. 1806, advocatus, iur. utr. dr. 30. XI. 1813.
Kritze Andr. Priesnitz. M. i 17. I. 1763.
Kritzinger Christ. Ehrenfried Lips. i im Ian. 1787.
 — Christ. Wilh. Martisburg. Misn. dp. et prom. i S 1712 M 43.
 — Christoph. Gabr. Martisburg. M. idp. 26. VIII. 1729.
 — Frdr. Adolph. al. Krizinger Lips. M. i 15. II. 1752.
 — Frdr. Adolph. Lips. i 9. VIII. 1773.
 — Ioh. Gottfried Lips. i 17. VII. 1773.
 — Ioh. Gottfried Lips. M. i 22. XI. 1788.
Krizanovsky Anton. ex parva Rußia nob. P. i 21. X. 1766.
Krizinger s. Kritzinger.
Kroebe Christ. Gottlob Dresden. M. i 27. VIII. 1757.
Kroeber, -erus Car. S. Marie aux mines Lotharing. B. i 15. X. 1790.
 — Car. Frdr. Altenburg. M. i im Apr. 1766.
 — Car. Ioh. Gotthelf Großbarga Trachenberg. P. i 12. V. 1780.
 — Geo. Phil. Breunsdorf. M. i 20. V. 1740.
 — Guil. Frdr. Breunsdorf. M. idp. 4. V. 1736.

- Kroeber** Guil. Frdr. Goernicen. M. i 15. VIII. 1764, phil. m. 9. II. 1769.
 — Hnr. Gottfried Strehlen. M. idp. 29. VII. 1741.
 — Hnr. Gottlob Pulnic. Lus. i 5. X. 1744.
 — Ioh. Frdr. Breunsdorf. M. idp. 9. X. 1726.
 — Ioh. Frdr. Breunsdorf. M. i 25. IV. 1775, phil. m. diplomat. 10. II. 1780.
 — Ioh. Geo. Pulsniz. Lus. P. i 7. X. 1734, dp. Wittenberg 1733.
Krobgans Ioh. Christ. Weida Var. i 19. VI. 1772.
Krochmann Iac. Christoph. Dißa Osnabrug. Westphal. i 30. IV. 1773.
 — Ioh. Herm. Rudolph. Disna Osnabrug. i 28. IV. 1768.
Kroedler Ioh. Siegm. Stolpa M. dp. et prom. i S 1719 M 110.
Kroger Ioh. Detlev. Lubec. S. i 18. X. 1737.
Kroeger Paul. Adam. Rigen. S. i 9. XI. 1770, dp. Göttingen.
Kroehl Frdr. Achat. Rothenberg. Thur. i 29. VI. 1772, dp. Iena.
Kroehlius Christ. Groebitz. M. i 11. VII. 1740, dp. 23. XII. 1732.
Krohn Barthold. Nic. Hamburg. S. i 16. IV. 1742.
 — Hnr. Adolph. Lubec. S. i 16. IV. 1755, dp. Frankfurt.
 — Herm. Dietr. Lubec. S. i 16. IV. 1755, dp. Frankfurt.
Kroehne Adolph. Ferdin. Aug. Glauchen. M. i 21. V. 1778.
 — Christ. Aug. Zwickau. M. i 21. IV. 1769.
Kroehnius Geo. Christ. Blanckenhayn. Thur. M. i 31. V. 1740, dp. Iena 26. II. 1737.
Krokisius Ioh. Frdr. Mariaeburg. Boruss. P. idp. 2. XI. 1724.
Kroll Ioh. Ehrenfried Vratislav. i 4. IV. 1744.
 — Sam. Wencesl. Oelsniz. Siles. P. idp. 12. IV. 1731.
Kromayer Ioh. Christ. Gottlieb Vinarien. i 13. II. 1768.
 — Ioh. Frdr. Vinarien. Thur. M. i 22. V. 1723, dp. Iena 1707.
Kronbiegel, -elius Car. Leberecht Brena Sax. M. i 8. XI. 1755.
 — Geo. Frdr. Brehna S. i 29. III. 1763, phil. m. 5. III. 1767.
Kronbiegel Ioh. Christoph. Brena M. i 6. I. 1744.
 — Ioh. Franc. Brenen. S. i 3. XI. 1751.
Kronfeld Car. Frdr. Hanoveran. i W 1786.
Kropfgans Ioh. Gottlob Neostad. ad Orilam M. i 22. XII. 1764.
Kroppius Ioh. Hamburg. Sax. dp. et prom. i S 1712 S 9.
Kroschius Car. Christ. Strigau. Siles. P. i 11. VI. 1734.
Kroschwitz Christ. Gottfried Chemnic. Misn. dp. et prom. i S 1715 M 60.
Krosigk von (de) Eugen. eq. M. i 21. I. 1750.
 — Frdr. Poplitz. Magdeburg. S. i 19. VI. 1805, dp. Halle.
 — Mathi. Frdr. eq. Misn. prom. 2^o i W 1710 M 53.
Krospe Hnr. Christ. Geravien. idp. 14. V. 1732.
Kroßeck de Aug. Ferdin. March. idp. 6. XI. 1736.
Kruckenbergh Ioh. Wilh. Langenholz. Hildesheim. dp. et prom. i S 1715 B 18.
Krüdener de (a) Alexand. Riga Livon. P. i 30. V. 1804.
 — Burchard. Livon. P. i 27. XI. 1764.
 — Ferdin. Car. Riga Livon. P. i 25. IX. 1801.
Krüdener, Kruedener de liber baro Paul. Riga Livon. i 7. III. 1793.
Krug Car. Abr. Kolmansdorf. M. i 17. V. 1770.
 — Car. Gottlob Auligen. M. i 18. V. 1795.
 — Christ. Frdr. Kozenau. Siles. P. i 12. V. 1757.
 — Christoph. Gottlieb Haugsdorf. Lus. P. idp. 3. X. 1724.
 — Elias Schoenberg. P. i 22. V. 1759.
 — Geo. Aug. Hausdorf. Lus. dp. et prom. 21. II. 1716 P 8.
 — Gottfried Hausdorf. Lus. dp. et prom. i S 1719 P 38.
 — Guil. Traugott Radis. S., prof. metaphys. ordinarius designatus, i 24. IV. 1809, theol. dr. 25. VI. 1830.
 — Ioh. Car. Christlieb Dippoldswalda M. i 21. V. 1750.
 — Ioh. Ern. Noefeld. Bipontin. B. i 29. VIII. 1746, dp. Gießen.
Krug Ioh. Frdr. Adolph. Naunhof. M. i 25. V. 1791.
 — Ioh. Gottlob Collisien. M. i 27. V. 1796.
 — Ioh. Mich. Zoebicker M. i 17. II. 1729.
 — Traugott Leberecht Zittau. Lus. i 16. IV. 1804.
Krügel Christ. Frdr. Guil. Dresden. i 11. V. 1776.
Krüger, Krueger, Krugerus Abr. Beniam. Gedanen. M. i 15. X. 1781, med. b. 28. IV. 1784, med. lic. 6. V. 1785.
 — Abr. Christ. Gredit. Lus. P. i 15. V. 1800.
 — Beniam. Ephraim Gedanen. P. i 14. VIII. 1743, dp. Regiomontii.
 — Car. Beniam. Cament. Lus. P. i 28. I. 1783.
 — Car. Ehrenfried Aug. Lips. i 16. III. 1803.
 — Car. Sam. Guben. Lus. P. i 7. V. 1807.
 — Christ. Cotbus. Lus. P. i 23. X. 1727, dp. Halle 4. V. 1725.
 — Christ. Lubenau. dp. et prom. i S 1714 P 10.
 — Christ. Frdr. Guil. Lubbenau. P. i 1. VII. 1800, dp. Halle.
 — Christ. Gottlieb Spremberg. i 8. V. 1793.
 — Christ. Gottlob Forsta Lus. dp. 1. X. 1742, i 17. VIII. 1750.
 — Christ. Mich. Cotbus. Lus. P. idp. 24. VII. 1723.
 — Christ. Siegfried Cotbus. Lus. P. i 11. IV. 1761, dp. Halle.
 — Christ. Siegfried Megalo Gaglovia Lus. P. i 4. X. 1765.
 — Christ. Theodor. Ehrenfried Berlin. S. i 3. VI. 1778.
 — Dav. Aug. Halen. S. i 9. I. 1751, dp. Halle 1721.
 — Dietr. Ioh. Lubec. i 14. V. 1764.
 — Ephraim Dantiscan. P. i 7. XI. 1754, med. b. 19. III. 1757, med. lic. 13. VI. 1758.
 — Erdmann. Aug. Guil. Labbenau. P. i 1. VI. 1808, dp. Halle 1806.
 — Ern. Frdr. Croßen. prope Frankfurt P. i 13. IV. 1792.
 — Hnr. Ern. Rombild. B. i 7. V. 1765.
 — Ioh. Livon. P. idp. 22. X. 1738.
 — Ioh. Christ. Birnbaum. P. i 27. IV. 1785.

- Krüger** Ioh. Christ. Lips. M. i 30. VI. 1750, b. a. und phil. m. 4. III. 1756.
 — Ioh. Christ. Albert. Cottbus. i 3. X. 1770.
 — Ioh. Christ. Frdr. al. Krieger Sangerhusan. Thur. M. i 9. VI. 1775, med. b. 2. XI. 1782, med. lic. 28. IX. 1784.
 — Ioh. Dan. (-Dav.) Lips. i 17. IV. 1795, phil. dr. et liberal. art. m. 22. II. 1798.
 — Ioh. Frdr. Servesta S. i 25. V. 1745.
 — Ioh. Frdr. Wilh. Treuenbrizen. March. S. i 14. VI. 1740.
 — Ioh. Geo. Hallen. Sax. prom. i W 1716 S 22.
 — Ioh. Geo. Lubenen. Lus. P. idp. 24. IV. 1731.
 — Ioh. Geo. Welnicen. Lus. P. i 30. IV. 1804.
 — Ioh. Sigism. Dresden. M. i 21. X. 1752.
 — Salom. Trappenfeld. i 28. VI. 1770.
 — Sam. Ern. Dresden. dp. et prom. i S 1713 M 148.
 — Theodor. Andr. Gotthelf Berolin. i 19. IX. 1766.
Krugk Ioh. Frdr. Aug. Zizen. M. i 10. VI. 1805.
Krügner Ioh. Gottfried Lips. dp. 28. IV. 1722, i 4. XII. 1734.
Krummbhaar, -har (vgl. Krummbhaar) Andr. Christ. Lips. M. i 10. I. 1774.
 — Ludov. Gottlob (-Amadeus) Lips. i 26. VII. 1770, iur. utr. b. 4. IV. 1778.
Krummholtz Andr. Gretschan. Osterland. prom. i W 1712 M 45.
 — Ioh. Sam. Vratislav. Siles. prom. i S 1712 P 52.
Krummholtz Christ. Frdr. Sondershusan. M. i 1. V. 1738.
 — Christ. Frdr. Weyden. M. i 6. IX. 1755, dp. Wittenberg.
 — Christ. Gotthelf Cament. dp. 3. II. 1777.
 — Sam. Theodor. Bojanov. P. i 20. X. 1787, dp. Regiomontii.
 — Traugott Ephraim Canitio Lus. i 14. V. 1773.
Krumm Mathi. Neosolien. Hungar. i 5. V. 1772.
Krummhaar, Krummbhaar (vgl. das.) Christ. Frdr. Saalburg. Var. M. i 12. II. 1725, dp. Iena.
 — Hnr. Ioh. Saalburg. Var. prom. i S 1719 M 140.
Krummholtz Ioh. Gottfried Grimmen. M. i 13. VI. 1740.
Krumpe Christ. Frdr. Baruth. S. i 30. IV. 1796.
 — Ioh. Balthas. Lips. M. i 29. V. 1747.
Krumpiegel Car. Gottfried Weigmannsdorf. i 26. IV. 1777.
Krumpolt Christ. Gottlob Schneeberg. M. i 30. V. 1760.
Kröpner Ioh. Balthas. Baruth. Franc. dp. et prom. i S 1712 B 11.
Krusch Ioh. Traugott Langenau. Lus. i 12. X. 1793.
Kruschwitz Car. Aug. Budifa P. i 9. V. 1801.
Kruse Christ. (Karsten), consiliarius, S. i 19. VI. 1803, dp. Halle, Duci Holsato Oldenburg. in senatu sacro a consiliis, studio duorum principum Holsat. Oldenburg., qui tum litteris apud nos operam dabant, praefectus, phil. dr. et liberal. art. m. honoris causa creatus 28. II. 1805.
 — Frdr. Car. Hermann Oldenburgen. dp. S 1803, phil. dr. et liberal. art. m. 4. III. 1813.
 — Maur. Hugo Car. (Oldenburg. S.) dp. S 1803, i 14. IV. 1806, reverendi ministerii cand., phil. dr. et liberal. art. m. diplomat. 17. II. 1820.
 — Pe. Frdr. Ludov. Christ. (Oldenburg. S.) dp. S 1803, i 23. IX. 1806.
Krutzsch Car. Aug. Wünschendorf. i S 1787.
 — Car. Christ. Wünschendorf. i S 1787.
 — Car. Leberecht Wünschendorf. Montan. M. i 15. X. 1795.
Krütz Ioh. Hnr. Neostad. Var. M. i 2. IV. 1761.
Krzucki Ignat. Lemberg. P. i 12. VI. 1771.
Krzyzanowski de Stephan. Rusocin in Borussia meridionali P. i 29. V. 1805.
Kube Ern. Car. Vratislav. P. idp. 30. IV. 1723.
 — Ioh. Geo. Budißen P. i 5. X. 1735.
Kube Ioh. Wilh. Vratislav. Siles. dp. et prom. i S 1711 P 60.
Kübel Geo. Christ. Franc. Heilbronn. i 1. V. 1777.
 — Hnr. Franc. Ludov. Wertheim. Franc. idp. 7. V. 1736.
Kübitz Aug. Frdr. Numburg. i 9. II. 1768.
 — Christoph. Gottlieb Freyburg. M. i 28. VIII. 1759.
 — Ioh. Geo. Brücka Thur. M. idp. 26. IX. 1729.
Küchelbecker N. N. Lindau. Var. i im Febr. 1746.
 — Car. Hnr. Budißen. i 18. V. 1767.
 — Christ. Aug. Dreba prope Neostad. ad Orilam i 21. X. 1793.
 — Frdr. Basil. Annaberg. M. i 20. IV. 1751.
 — Frdr. Christ. Hnr. Dreba Var. M. i 4. V. 1785.
 — Geo. Gottlob (-Gottlieb) Lindano Var. M. i 5. VI. 1747, b. a. 22. XII. 1752, m. W. 1752, med. b. 21. XI. 1753, med. lic. 19. XI. 1756.
 — Gottfried Ludov. Annaeberg. M. i 12. X. 1754.
 — Ioh. Aug. Klein-Ienen. M. i 9. VII. 1749, dp. Iena.
 — Ioh. Basil. Linda Var. B. i 5. XI. 1720.
 — Ioh. Wilh. Budißen Lus. P. i 18. V. 1761.
Kuchenmeister Gottlob Wiegendorf. i 25. XI. 1807.
Küchenmeister Aug. Theodor. Liebstad. M. idp. 15. IX. 1721.
 — Car. Aug. Wegefarth. M. i 23. V. 1791, phil. dr. et liberal. art. m. 11. III. 1797.
 — Christ. Frdr. Krummenhennersdorf. M. i 5. V. 1755.
 — Christ. Theodor. Dorfhayn. M. i 21. VI. 1756, b. a. und phil. m. 19. II. 1761.
 — Gottfried Aug. Dorfhayn. M. i 19. VI. 1751.
 — Ioh. Dan. Liebstad. M. idp. 28. V. 1728.
 — Math. Liebstad. M. idp. 27. IV. 1733.
Küchler, Kuchler Albr. Car. Guil. Belzig. S. i 2. VIII. 1803.
 — Car. Bened. Lips. M. i 10. III. 1774.
 — Car. Christ. Neostad. ad Orilam M. i 23. VI. 1786.

- Küchler** Car. Frdr. Lips. M. i 14. VI. 1748.
 — Car. Gottlieb Liebstad. M. i 20. VI. 1758.
 — Car. Gottlob Frdr. Neostad. Var. i 23. V. 1777.
 — Christ. Frdr. Lips. i 9. X. 1744, b. a. und phil. m. W 1748.
 — Gottlob Frdr. Lips. dp. 23. XII. 1722.
 — Joh. Frdr. Neustadt ad Orlam M. i 24. X. 1796.
Kücke Arn. Frdr. Glancha M. idp. 5. IX. 1726.
Kuckel Christ. Beniam. Sorau. P. i 22. V. 1781.
Kudlicki Stanisl. Temaszow Gallicien. P. i 4. VI. 1806, dp. Leopoli R. Grzebskio 1798.
Küffner Anton. Carolo-Thermen. i 26. IX. 1740, dp. Prag.
Kuffs, Kufs Car. Aug. Lips. dp. 16. VIII. 1772.
 — Car. Ludov. Lips. M. i 26. V. 1753.
 — Car. Ludov. Lips. M. dp. 1. II. 1774.
 — Christ. Aug. Lips. dp. S 1776.
 — Joh. Gottlieb Lips. dp. 15. X. 1781, i 21. IV. 1789.
Kugler Joh. Mich. Ricobacen. Narisc. M. i 8. X. 1748.
Kügler Abr. Lignic. i 17. V. 1745.
Kuh Loebel Herzl Vindobonen. B. i 15. X. 1782.
Kuhel Gabr. Frdr. Lengefeld. i 23. II. 1778.
Kuhfuß Joh. Aug. Freiberg. M. i 7. VI. 1727.
Kuhl Car. Aug. Baalsdorf. M. i 21. IV. 1792, med. b. 21. III. 1795, phil. m. dr. et liber. art. m. diplomat. 11. II. 1796, med. lic. examinat. 24. X. 1801.
 — Frdr. Aug. Annaeberg. dp. 9. IX. 1734, i 31. V. 1740, b. a. im Dec. 1744, phil. m. 25. II. 1745.
 — Gottfried Nic. Baalsdorf. M. i 10. V. 1773, phil. m. 1. III. 1781.
 — Imman. Casp. i 3. VI. 1766.
 — Theodor. Ferdinand. Anaeburg. i 30. X. 1743.
Kuhl de Franc. nob. Vienen. i 1. IV. 1776, dp. Heidelberg.
Kühle Christoph. Colberg. Sax. dp. et prom. i S 1712 S 4.
 — Nic. Ioach. Staden. S. idp. 7. X. 1733.
Kuhles Car. Ludov. Schleusingen. B. i 4. VI. 1742, dp. Iena.
Kühlewein de Frdr. Aug. eq. M. idp. 3. X. 1736.
Kuhlick Hnr. Frdr. Sigism. Mariaeberg. M. i 22. V. 1806.
Kuhlmann Dietr. Conr. Oldenburg. M. i 24. IV. 1747.
Kühlmorgen Gottfried Sommerfelden. P. i 5. VII. 1727.
Kuhlow Nic. Ludov. Guil. Schleusingen. B. i 8. X. 1769.
Kuehlwein Car. Frdr. Guil. Daßeldorf. S. i 21. IV. 1785, dp. Heidelberg.
Kuhn, -nius (vgl. Kühn) Aug. Frdr. Eckartsberg. Thur. M. i 2. V. 1804.
 — Bernhard. Frdr. Rudolph. Tennstad. Thur. dp. 15. III. 1793, i 18. V. 1797.
 — Car. Frdr. Weida Var. i 13. VII. 1792.
 — Christ. Frdr. Tennstad. Thur. i 4. VI. 1773.
 — Christ. Gottlob Eckardsberga Thur. M. dp. 31. III. 1783, i 15. X. 1789.
 — Christ. Mich. Tennstad. Thur. M. i 31. V. 1765.
 — Christoph. Frdr. Freyburg. Thur. i 17. VI. 1767.
 — Frdr. Gotthelf Eckardsberga Thur. M. dp. 31. III. 1783, i 23. IX. 1788.
 — Geo. Guil. Friberg. M. i 30. IV. 1799.
 — Geo. Hnr. Megalo Milkau. M. i 20. V. 1769.
 — Gottlob Hnr. Megalo Milkau. M. i 23. IX. 1769.
 — Hnr. Christ. Numburg. M. i 26. V. 1756.
 — Joh. Aug. Rautencranz. M. i 29. V. 1800.
 — Joh. Christ. Laucha Thur. M. i 27. VI. 1754.
 — Joh. Christoph. Cygnea Misn. dp. et prom. i S 1712 M 86, b. a. und m. 11. II. 1717.
 — Joh. Christoph. Friberg. Thur. M. i 1. VI. 1769.
 — Joh. Frdr. Eckartsberg. M. i 3. VII. 1804, dp. Iena.
 — Joh. Hnr. Lips. dp. 18. I. 1726.
 — Iustin. Ern. Gottlob Tennstad. Thur. dp. 24. VII. 1782.
 — Martin. Gallus Lubvena dp. et prom. i S 1718 P 60.
Kuhn Traugott Beniam. Mildenau. M. i 8. VI. 1748.
Kühn, -nius, Kuehn (vgl. Kuhn) Adam Frdr. Neumarch. Var. M. idp. 14. VIII. 1725.
 — Adam Frdr. Soran. P. i 1. V. 1762.
 — Adam Frdr. Soran. Lus. i 25. IV. 1792, b. a. und phil. m. 21. II. 1765.
 — Adam Gottlob Stoeßen. S. i 23. XI. 1722, dp. Iena, b. a. 12. XII. 1722, m. 11. II. 1723.
 — Andr. Bartholom. Visena Thur. M. idp. 6. VI. 1721.
 — Andr. Ern. Altjesnitz. S. i 9. VI. 1763, dp. Wittenberg.
 — Aug. Ephraim Limehna M. i 2. V. 1785.
 — Car. Amand. Dresden. M. i 9. V. 1804.
 — Car. Aug. Liehmena M. i 7. VI. 1777, phil. m. 1. III. 1781.
 — Car. Gottlieb Koenigstein. M. i 5. V. 1768, dp. 18. II. 1768.
 — Car. Gottlob Koenigstein. M. dp. 15. II. 1768.
 — Car. Gottlob Martisburg. s. Kühn Car. Gottlob Spergavien.
 — Car. Gottlob al. Kuhn Moelzen. M. i 19. XI. 1754.
 — Car. Gottlob al. Kühnius Spergavien. Merseburg. (Martisburgen.) M. dp. 22. IX. 1764, i 6. V. 1774, med. b. 18. IX. 1779, phil. m. diplomat. 10. II. 1780, med. lic. 29. VIII. 1783, zahlt 100 sc pro loco ad facultatem 7. V. 1783.
 — Car. Theophil. Lauban. Lus. P. i 29. IV. 1790.
 — Car. Tob. Varsavien. i 29. VI. 1772.
 — Christ. Adolph. al. Kühnius Lips. dp. i W 1719 M 2, i 11. V. 1735.
 — Christ. Frdr. Kriegstad. Martisburg. M. i 4. X. 1809, dp. 1805 R. Kühn, rev. ministerii cand., phil. dr. et liberal. art. m. 7. II. 1815.
 — Christ. Frdr. al. Kuhn Martisburg. Misn. dp. et prom. i W 1717 M 34.
 — Christ. Gottlieb Lips. M. i 29. III. 1752, ist als indignus exmatriculiret worden den 16. VI. 1753.
 — Christ. Gottlob Kadiz. M. dp. 7. X. 1721.

- Kühn** Christ. Hnr. Scheibenberg. i 14. V. 1789.
 — Christ. Mich. Mueheln. M. i 9. VI. 1724, dp. Iena.
 — Christ. Phil. Finsterwald. Lus. idp. 28. V. 1732.
 — Christ. Roman. Lips. dp. 19. XI. 1772, i 8. II. 1787, iur. utr. b. extra facultatem 25. VI. 1790.
 — Christ. Traugott Rothkretsch. Lus. P. i 28. IV. 1758.
 — Christoph. Lips. M., m. a., i 2. I. 1764.
 — Christoph. Waldavien. Lus. dp. et prom. i S 1719 P 24.
 — Constantin. Christ. Gedanen. dp. et prom. 1. *op.* i W 1710 S 1.
 — Dan. Lips. dp. i S 1715 M 14.
 — Dan. Lips. dp. 5. VI. 1727.
 — Dan. Frdr. Lips. dp. i S 1715 M 15, i 28. II. 1731.
 — Ern. Ferdin. Lips. i 14. X. 1772.
 — Ern. Sigism. Guil. Zittau. P. i 10. V. 1800.
 — Frdr. Numburg. M. i 10. V. 1787, iur. utr. b. extra facultatem 6. III. 1790.
 — Frdr. Ioh. Christ. Kleinsoemmerda Thur. M. i 5. VII. 1782.
 — Frdr. Sigism. Euben. M. i 6. XI. 1751.
 — Frdr. Wilh. Lips. i 14. X. 1772.
 — Geo. Welckersdorf. P. idp. 28. VI. 1728.
 — Gottfried al. Kühnius Hartisleben. Thur. M. i 30. VI. 1746.
 — Gottlob Hartliebsdorf. P. i 10. V. 1745.
 — Ioh. Adolph. Limena M. i 19. IV. 1784.
 — Ioh. Adolph. Pultzschena M. i 8. X. 1742.
 — Ioh. Aug. al. Kuhn Zizen. M. i 27. I. 1792.
 — Ioh. Car. Krigstaden. (Martisburgen.) dp. 11. I. 1791, i 4. X. 1809, reverendi ministerii cand., phil. dr. et liberal. art. m. 7. II. 1815.
 — Ioh. Car. Andr. al. Kühnius Lips. M. i 6. III. 1781.
 — Ioh. Casp. Sondershusan. M. i 16. V. 1786.
 — Ioh. Christ. Martisburg. dp. et prom. i W 1716 M 41.
 — Ioh. Christ. Merseburg. M. dp. 9. II. 1765, i 8. V. 1776, phil. m. diplomat. 10. II. 1780.
- Kühn** Ioh. Christ. Nordhusan. idp. 30. IV. 1725.
 — Ioh. Christoph. (-Christ.) al. Kühnius Martisburg. i 1. XI. 1737, b. a. 23. XII. 1742, m. 21. II. 1743.
 — Ioh. Christoph. Muckern. Thur. i 17. III. 1737, dp. Halle.
 — Ioh. Frdr. Guben. Lus. P. i 15. IV. 1761.
 — Ioh. Frdr. Lips. dp. 24. VII. 1781.
 — Ioh. Frdr. Christ. Martinroda M. i 31. V. 1779.
 — Ioh. Gottfried Polckwiz. Siles. P. idp. 12. X. 1722.
 — Ioh. Gottfried Aug. Riethgena Thur. M. i 23. V. 1788.
 — Ioh. Gottlieb Cizen. M. i 11. V. 1801.
 — Ioh. Gottlieb Kadiz. M. dp. 7. X. 1721.
 — Ioh. Gottlob Lips. dp. i W 1719 M 17.
 — Ioh. Hnr. Cizen. M. i 14. XI. 1787.
 — Ioh. Sam. Behrendorf. M. idp. 6. VI. 1725.
 — Ioh. Sigism. Goldberg. P. i 14. VII. 1737, dp. Frankfurt.
 — Iust. Gottlieb Zchemsa dp. et prom. i S 1714 M 139.
 — Leberecht Gottlob Moelzen. M. i 24. V. 1755.
 — Richard Lips. M. dp. 25. IX. 1797.
 — Sam. al. Kühnius Geran. Var. i 18. VIII. 1745.
 — Sam. Bernhard. Froberg. M. idp. 5. VI. 1721.
- Kühnast** Christ. Frdr. Gera M. i 5. III. 1777.
- Kuhnau** Ioh. Andr. Annaeberg. M. dp. i S 1719 M 28.
 — Ioh. Gottfried Ioh.-Georg-Stad. dp. i S 1719 M 34.
 — Ioh. Hnr. Ioh.-Georg-Politan. M. idp. 3. VI. 1733.
 — Ioh. al. Kunavius Ioh.-Georg-politan. ex Hermunduris M. i 24. VII. 1734.
- Kuhnau** Ioh. Andr. Erdeborn. S. i 25. V. 1753, dp. Frankfurt.
- Kuhnd** Gottfried Martisburg. Misn. dp. et prom. i W 1712 M 27.
 — Ioh. Gottlieb Gerlachsheim. Lus. P. i 24. V. 1765.
- Kühne**, Kuehne Andr. Christoph. Quedlinburg. S. i 30. V. 1738, dp. Halle 8. X. 1735.
 — Car. Aug. Schafstad. i 24. X. 1777, med. b. 1. V. 1782, med. lic. 30. IX. 1785.
 — Christ. Car. Schliben. S. i 27. X. 1806.
 — Christ. Wilh. Isenac. M. i 29. X. 1754.
 — Christoph. al. Kühnius Lips. dp. 28. VI. 1738, i 8. IV. 1739.
 — Christoph. Frdr. al. Kuhneus Isenac. M. idp. 14. V. 1729.
 — Guil. Gottlob Lommatsch. M. i 6. V. 1780.
 — Hnr. Christ. Isenac. M. i 29. X. 1754.
 — Ioh. Car. Islebien. M. i 21. VIII. 1764, dp. Halle 1763.
 — Ioh. Car. Frdr. Radmerit. Lus. P. i 4. V. 1784.
 — Ioh. Christoph. Weißensea Thur. M. i 29. V. 1738.
 — Ioh. Gottfried Budißa P. idp. 12. VII. 1728.
 — Ioh. Gottfried Car. Stumsdorf. i 14. IV. 1768.
- Kühnel** Car. Christ. Budißa P. i 13. X. 1755.
 — Car. Frdr. Dresden. M. i 7. VI. 1755.
 — Dan. Beniam. Lengefeld. M. i 27. II. 1789.
 — Frdr. Christ. Guben. Lus. P. i 14. V. 1803.
 — Imman. Ehrenfried Lengefeld. M. i 14. VI. 1784.
 — Ioh. Dav. Langefeld. M. i 11. XII. 1769.
 — Ioh. Ephraim Hinter-Hermsdorf. Misn. dp. et prom. i W 1717 M 64.
 — Ioh. Geo. Dresden. prom. 5. XI. 1715 M 72.
 — Ioh. Gottlob Freiberg. M. i 31. V. 1760.
- Kuhnert** Christ. Schaaffstädt. i 8. XI. 1745.
 — Hnr. Ehrenfried Querfurt. M. i 26. V. 1791.
- Kuhneus** Christoph. Frdr. Isenacen. M. s. Kuhne.
- Kühnhans**, Kühnans Christ. Hnr. Wernigsleba Thur. M. i 26. V. 1753, dp. Erford.
 — Ioh. Tob. Wernigsleba Thur. M. i 16. IV. 1755.

- Kühnhans** Theophil. Frdr. Iac. Wernigsleba Erfurt. i 19. X. 1746.
- Kuhnhard** Andr. Sigism. Ioh.-Georgstad. M. i 9. VII. 1735.
- Kühnhardt** s. Künhardt.
- Kühnhold**, **Kühnholdt**, **Kun-**, **Künhold** Alexand. Ludov. Ern. Gotha S. i 8. X. 1748, b. a. und phil. m. W 1752.
- Frdr. Alexand. Gotha Thur., m. a., Ienen., prom. i S 1717 M 107, inter magistros Lipsienses receptus 16. IX. 1718, iur. utr. b. 6. X. 1718, iur. utr. dr. 5. IX. 1720.
- Kuhnus** s. Kuhn.
- Kühnius** s. Kuhn u. Kühne.
- Kühnlentz** Ioh. Martin. Suhlan. Franc. i 26. IV. 1747.
- Kühnoehl**, **Kuinoel**, **-oelius** Christ. Gottlieb (-Theophil.) Chemnic. M. i 23. X. 1754, b. a. und m. 21. II. 1760, theol. b. 24. I. 1785, theol. lic. 15. IX. 1785, theol. dr. 15. IX. 1785, vir summe reverendus, ad aedem D. Nicolai Pastor, cuius inscriptio renovata est post exactos ab impetrato iure civitatis Academiae annos L integros 23. X. 1804.
- Christ. Gottlieb (-Theophil.) Lips. M. dp. 24. XII. 1768, i 24. XII. 1783, phil. m. diplomat. 7. II. 1788, theol. b. 14. IV. 1796.
- Kühnreich** Frdr. Guil. Kleinschocher. M. i 22. V. 1787.
- Kuehns** Ioh. Sam. Magdeburg. S. i 21. X. 1774.
- Kührlein** Casp. Phil. Valent. Schleusingen. B. idp. 10. VI. 1729.
- Kührtze** Christ. Dan. Wrieza March. S. i 20. VI. 1722, dp. Halle.
- Kuhn** Ioh. Aug. Zizen. Misn. s. Kühn.
- Kuinethius** Phil. Theodor. Baruth. B. i 6. V. 1790.
- Kuihnhardt** s. Künhardt.
- Kuinoel**, **-oelius** s. Kühnoel.
- Kuittner** Car. Gottlob Wiedemar. s. Küttner.
- Kukutsch** Adam Teschenen. P. i 30. IV. 1799.
- Külbel**, **Kulbel** Christ. Ludov. Dresden. i 12. VI. 1770.
- Ern. Aug. Lips. dp. 6. V. 1721, i 19. III. 1722.
- Gottfried Marck-Ransted. dp. et prom. i W 1711 M 37.
- Külbel** Ioh. Christ. Lips. M. i 28. XI. 1741, i 2. IV. 1757.
- Ioh. Gottlob Minkwitz bei Zeitz i 29. V. 1789.
- Kulisch** Christ. Beniam. Traugott Tzschechelena Lus. P. i 9. VII. 1800.
- Kulmus** Ioh. Ern. Gedanen. P. idp. 14. VI. 1730, med. b. bewirbt sich um die licentia doctorandi in med. 19. VII. 1732.
- Ioh. Ludov. Gedanen. Boruss. P. i 15. IV. 1766.
- Kumme** Iust Frdr. Hannoveran. prom. i W 1712 S 15.
- Kümmel** Car. Gottfried Dresden. M. i 5. VI. 1771.
- Car. Gottlob Loma P. idp. 16. V. 1726.
- Christ. Adolph. Martisburg. M. idp. 31. VIII. 1724.
- Frdr. Car. Christ. Pausitien. M. i 27. VI. 1808.
- Hnr. Car. Frdr. Lips. M. i 5. X. 1797.
- Ioh. Car. Servestan. S. i 23. IX. 1771.
- Ioh. Frdr. Servestan. S. i 23. IX. 1771.
- Ludov. Guil. Frdr. Martisburg. M. idp. 31. VIII. 1724.
- Kümmelmann** Car. Gottlob Neomarc. Thur. M. i 15. V. 1754.
- Christ. Theophil. Schmona Thur. M. i 6. III. 1756.
- Kummer** Aug. Frdr. Leberecht Grimmen. M. i 21. X. 1807.
- Car. Gottfried Lusat. P. i 15. VI. 1778.
- Car. Gotthelf Mittel Reutniz Lus. P. i 10. V. 1786.
- Ern. Traugott Dresden. M. i 30. IV. 1798.
- Frdr. Geo. Lips. M. i 12. IV. 1808.
- Geo. Frdr. Coburg. Franc. M. i 9. II. 1728, dp. Iena 14. X. 1714.
- Gottlieb Langenlitstad. Thur. M. i 19. III. 1765.
- Gottlob Adolph. Ortrand. M. i 11. VI. 1807.
- Kümmerling** Ioh. Geo. Witgendorf. M. i 14. XI. 1779.
- Kunad**, **-dus** Aug. Beniam. Cizen. M. i 18. V. 1757.
- Car. Frdr. Grimmen. M. i 18. X. 1760.
- Kunad** Christ. Aug. Ioh.-Georgiopolitan. i 21. X. 1746.
- Christ. Aug. Johann-Georgenstad. M. i 23. I. 1775, dp. Wittenberg.
- Ferdin. Aug. Dresden. M. i 2. V. 1807.
- Frdr. Gottlieb Wittemberg. Sax. prom. i S 1719 S 32.
- Gottfried Polycarp. Servestan. S. i 25. V. 1726, dp. Wittenberg, b. a. W 1727, philos. m. 24. II. 1729.
- Ioh. Bened. Merseburg. M. i 7. X. 1756.
- Ioh. Christ. Ioh.-Georgstadt. M. i 17. X. 1771.
- Paul. Erdmann. Chrysostom. Martisburg. M. i 2. VIII. 1742.
- Kunas** Ioh. Gottfried Sceiditien. M. i 29. V. 1752.
- Kunat** Ioh. Gottlieb Obötien. Misn. prom. i S 1713 M 203.
- Kunath** Bernhard. Ferdin. Dresden. M. i 28. XII. 1722, dp. Wittenberg.
- Gottlob Predelio Cizen. M. i 22. IX. 1800.
- Ioh. Christoph. Doebra M. i 3. VI. 1782.
- Kunavius** Ioh. Ioh.-Georg-Politan. s. Kuhnau.
- Kunckel** Gottfried Gedanen. P. idp. 16. VI. 1728.
- Ioh. Dan. Loebau. P. i 17. V. 1727.
- Ioh. Frdr. Loebau. Lusatae superioris i 24. V. 1745.
- Kunckelmann** Christ. Gottfried Lips. M. idp. 30. VIII. 1741.
- Kunert** Ioh. Traugott Schneberg. i 7. V. 1793.
- Kuneus** Ioh. Frdr. Friesdorf. Mansfeld. dp. i S 1713 S 3.
- Kühnans** s. Kühnhans.
- Künhardt**, **Kühn-**, **Kuihnhardt** Anton. Gebhard. Klepzig. M. i 15. IV. 1738.
- Conr. Christoph. Klepzig. M. idp. 17. VI. 1732.
- Frdr. Gottfried Klepzig. M. i 6. V. 1744.
- Frdr. Tob. Klepzig. M. idp. 14. VIII. 1726.
- Kunhold**, **Künhold** s. Kühnhold.
- Kunht** Gotthilf Frdr. Leovano Siles. P. i 25. VII. 1763, dp. Halle.
- Kuniß** Christ. Frdr. Schwarzenberg. M. i 4. V. 1751.

- Kunitz**, Cunitius -itz Christ. Frdr. Zittau. P. i 5. V. 1783, med. b. 20. IX. 1786, med. lic. 25. II. 1792, m. a. diplomat. 14. II. 1793.
— Gottlieb Rudolph. Zittau i 25. IV. 1758.
- Kunkel** Geo. Gottlob Wratisslav. P. i 2. V. 1746.
- Künsberg de (a)** Car. Meinungen. B. i 20. V. 1803.
— Frdr. eq. Franc. i 20. XI. 1767.
- Künsberg de baro** Car. Wilh. Frdr. Francon. B. i 12. XI. 1739.
- Künsche** Ioh. Paul. Hamburg. dp. et prom. i S 1715 S 15, b. a. 7. XII. 1715, m. a. 11. II. 1717.
- Kunstenbach** Frdr. Aug. Rasteden. Oldenburg. S. i 13. X. 1803.
- Kunt** Christ. Hnr. Freyburg. Siles. P. i 12. V. 1740.
- Kunth** Frdr. Martisburg. dp. et prom. 1. *ap.* i W 1710 M 7, b. a. und m. 13. II. 1716, med. b. bewirbt sich um die licentia doctorandi in med. 28. VIII. 1717.
— Frdr. Christ. Lips. i 30. XII. 1802.
— Gottlob Ioh. Christ. Baruth. S. i 6. V. 1774.
— Ioh. Sigism. Lignic. Siles. P. i 15. V. 1726, dp. Iena.
- Kuntsch** Gottfried Aug. Dresden. M. i 12. V. 1787, iur. utr. b. extra facultatem 29. X. 1790.
- Kuntschmann** Car. Frdr. Ferdin. Lips. dp. 24. XII. 1804.
- Kuntz**, -tzius Dav. Laur. Bürgelen. Thur. M. i 11. I. 1744, dp. Iena.
— Sam. Gabr. Gedanen. P. i 24. V. 1727.
- Kuntze** Christ. Hohenstein. Misn. dp. et prom. i S 1719 M 55.
— Christ. Aug. Leucopetraeus M. i 2. VI. 1779.
— Gottfried Laubnit. Lus. P. i 26. V. 1800.
— Ioh. Christoph. Altenhyn. M. i 9. XI. 1768.
— Ioh. Christoph. Lignic. Siles. prom. i S 1719 P 78.
— Ioh. Geo. Numburg. M. i 29. IV., dp. 28. IV. 1722.
— Ioh. Gottfried Gorlic. dp. et prom. i S 1714 P 43.
— Ioh. Gottfried Nendorfgen. M. i 10. VI. 1746.
- Kuntze** Ioh. Hnr. Lignic. Siles. dp. et prom. i S 1717 P 35.
— Ioh. Paul. Leinic. Misn. dp. et prom. i S 1716 M 117.
- Kuntzel** (vgl. Künzel) Ioh. Gottfried Lips. M. i 6. XII. 1745.
- Küntzel** (vgl. Künzel) Christ. Gottfried Martisburg. M. i 31. VIII. 1796.
— Ioh. Christ. Walthenhusa Thur. M. i 18. VI. 1781.
— Ioh. Christoph. Hellendorf. M. i 24. IX. 1742.
— Ioh. Hnr. Dresden. M. idp. 23. VIII. 1725.
- Kuntzius** s. Kuntz u. Kunz.
- Küntzlinus** Hnr. Vitoduran. Helvet. S. i 14. IV. 1735.
- Kunz** Car. Christ. Falckenstein. Var. i 21. X. 1793.
— Christ. Martin. Ferdin. Servesta Anhalt. i 19. X. 1772.
— Ioh. Car. Buchholz. M. i 7. V. 1804.
— Ioh. Christ. al. Kuntzius Schneeberg. M. i 14. VI. 1723, dp. Wittenberg.
— Ioh. Gottlob Schneeberg. M. i 28. V. 1794.
- Kunze** Abr. Sornevic. M. idp. 13. X. 1741.
— Aug. Theodor. Dippoldiswald. M. i 8. V. 1795.
— Car. Guil. Radefeld. M. i 19. X. 1793.
— Christ. Rochlit. Misn. prom. i S 1713 M 160.
— Christ. Aug. Leisnic. M. i 6. IV. 1751.
— Christ. Dorotheus Leisnic. M. i 24. X. 1747.
— Christ. Frdr. Frauenstein. M. idp. 5. VI. 1736.
— Christ. Frdr. Wildenfels. M. i 3. V. 1788.
— Christ. Frdr. Gottlob Thalhem. M. i 7. IV. 1783.
— Constant. Ambr. Sornsicha M. i 17. VI. 1738.
— Gotthelf Frdr. Franc. Roslavien. M. i 24. V. 1804.
— Gotthelf Hnr. Dippoldiswald. M. i 12. V. 1798.
— Gottlieb Frdr. al. Kunzius Geran. i 30. VII. 1772.
— Gustav. Lips. M. dp. 21. XII. 1797.
— Ioh. Car. Hnr. Gera Var. M. i 12. IX. 1794.
- Kunze** Ioh. Christ. Dresden. M. i 9. I. 1784.
— Ioh. Christ. Lips. i 15. X. 1767.
— Ioh. Christ. Zwickau. M. idp. 6. X. 1741.
— Ioh. Christ. Beniam. Graiz. (Neitschavia-) Var. M. i 15. II. 1790, dp. Göttingen et Altorf, dr. iur. Altorfinus inscriptionem renovat 2. VI. 1807.
— Ioh. Christoph. Roslebia Thur. M. i 21. IX. 1763.
— Ioh. Christoph. Zittau. P. i 27. IV. 1785.
— Ioh. Dav. Zwicau. M. i 15. V. 1800.
— Ioh. Frdr. Dresden. M. i 18. X. 1788.
— Ioh. Frdr. Roßla Stolberg. M. i 8. IV. 1799.
— Ioh. Gottfried Weisenseen. Thur. M. i 16. IV. 1790.
— Ioh. Gottlieb Bullerizen. P. i 17. X. 1789, dp. Iena.
— Ioh. Gottlob Sam. Baerenstein. M. i 16. IV. 1753.
— Ioh. Guil. Aug. Lauban. P. i 2. V. 1809.
— Wilh. Frdr. Dippoldiswald. M. i 10. VII. 1784.
— Wilh. Frdr. Hubertsburg. M. i 22. V. 1755.
- Kunzel** s. Künzel.
- Künzel**, Kuenzel (vgl. Küntzel) Christ. Gottlob Reichenbac. idp. 19. XII. 1740.
— Gottfried Nermsdorf. Thur. dp. et prom. i W 1719 M 46.
— Hnr. Theodor. al. Kunzel Bischoffswerda M. dp. 11. IV. 1767, i 11. IV. 1767.
— Hnr. Theodor. Bischoffswerden. i 13. VI. 1767.
— Ioh. Aug. Dresden. M. i 13. XI. 1787.
— Ioh. Christoph. Gottleuba M. i 22. XI. 1784.
— Ioh. Christoph. Rosbac. Bohem. M. i 20. X. 1807.
— Ioh. Gottfried Gebhardsdorf. Lauban. Lus. i 18. X. 1802.
— Sam. al. Kuntzel al. Küntzel Wratisslav. Siles. prom. i S 1715 P 76, b. a. 27. XI. 1717, m. 16. II. 1718.
— Sam. Gottlieb Gebhardsdorf. Lus. P. i 15. IV. 1796.

- Kunzelius** Ephraim Gottfried Hirschberg. P. i 16. V. 1743.
- Kunzelmannus** Ioh. Sam. Dresden. i 28. V. 1789.
- Kunzius** Gottlieb Frdr. Geran. s. Kunze.
— Theodor. Annaemontan. M. i 7. VI. 1743.
- Kupe** Salom. Lignit. dp. et prom. i S 1714 P 52.
- Kupfender** Ioh. Gottfried Iulio-burgo Siles. dp. et prom. i S 1715 P 59.
- Kupfer**, -erus Christ. Car. Martis-burg. M. i 17. VI. 1764.
— Christ. Fridemann. Hoyerswerda Lus. P. i 9. IV. 1761.
— Christ. Gotthelf Freyburg. Thur. M. i 31. VII. 1806, advocat. et notarius, iur. utr. dr. 16. II. 1813.
— Christ. Gotthelf Laucha Thur. M. i 30. IV. 1771.
— Frdr. Mitau. P. i 3. X. 1787.
— Gottlieb Lichtentanna M. i 16. V. 1799.
— Hnr. Christ. Geran. i 1. VII. 1776.
— Hnr. Gottlob Laucha Thur. M. i 18. V. 1791.
— Ioh. Christ. Leutniz. Misn. prom. i S 1718 M 147.
— Ioh. Christ. Merseburg. M. i 18. IV. 1755.
— Ioh. Conr. Ufrungen. Thur. M. i 22. IV. 1766.
— Ioh. Gotthelf Zschopan (Zopavia-) M. idp. 20. IV. 1741, b. a. 21. XII. 1743, m. 25. II. 1745.
— Ioh. Gottlob Neichenio M. dp. 28. III. 1774, i 22. III. 1777.
— Ioh. Siegm. al. Kupffer Martis-burg. dp. et prom. i W 1719 M 59.
— Sam. Gotthelf Ilmersdorf. S. i 25. V. 1785.
- Kupffer** Ioh. Siegm. Martisburgen. s. Kupfer.
— Sam. Dittersdorf. M. idp. 13. X. 1729.
- Kupffer** Eberhard. Bertram Tremonian. S. i 9. X. 1730.
- Kupiz** Kilian. Sorau. P. i 12. X. 1753.
- Kuppe** Ioh. Frdr. Lips. M. dp. 28. VIII. 1749.
— Ioh. Frdr. Zoerbig. i S 1739.
— Ioh. Gottfried al. Kuppius Zoerbig. M. idp. 6. V. 1724, b. a. 14. VI. 1726, phil. m. 12. II. 1728.
- Kuppe** Ioh. Hnr. Berolin. S. i 20. IV. 1765.
— Ioh. Hnr. Sorbig. M. i 29. VI. 1740.
- Kuepper**, **Küpper** Aug. Hnr. Lips. i 22. IV. 1778.
— Christ. Gorlit. Lus. dp. et prom. i S 1719 P 15.
- Kuppermann** Car. Hnr. Lips. M. i 10. XI. 1797.
— Geo. Gubena Lus. prom. i S 1713 P 74.
— Hnr. Forsta Lus. P. i 23. X. 1771.
— Sam. Guben. Lus. P. i 18. X. 1723, dp. Francfurt.
- Kuppius** Ioh. Gottfried Zoerbig. Misn. s. Kuppe.
- Kupsc** Mich. Wilna P. i 3. VIII. 1806, dp. Wilna R. Stroinowski 1801.
- Kuptz** Math. Döresylvan. i 12. V. 1767.
— Christ. Frdr. Seftenberg. M. i 26. V. 1791.
- Kürbis** Car. Frdr. Adolph. Carsdorf. Thur. M. i 14. V. 1784.
— Christ. Frdr. Numburg. M. i 16. VII. 1753, dp. Iena.
- Kürbitz** Gottfried Gerhard. Lips. i W 1786.
- Kürn** Pe. O. Hamburg. S. i 5. X. 1763, dp. Iena.
- Kürner** de Frdr. Guil. Petropolitan. P. i 22. IV. 1799, dp. Tübingen.
- Kurowsky** de Ioseph. Varsovien. P. i 3. X. 1775.
- Kurschner** Ioh. Gottlob Dan. Ise-berga Thur. M. i 29. V. 1752.
- Kursell** de Maur. Engelbrecht. Reval. Livon. P. i 6. V. 1763.
- Kürsten** Car. Wilh. Hetstad. Mansfeld. dp. et prom. i S 1717 S 6.
— Dan. Lips. Misn. dp. et prom. 1 $\frac{1}{2}$ i W 1710 M 5.
— Dav. Dohna Misn. dp. et prom. i S 1719 M 65.
— Ioh. Wilh. Seebach. Thyr. i 26. V. 1767.
- Kurth** Ioh. Erdmann. Cletzen. M. dp. i S 1719 M 31.
- Kurtze** Ioh. Gottfried Dresden. i 19. V. 1770.
- Kürtzel**, **Kürzel**, -zelius Car. Adolph. Lips. dp. W 1737, i 27. XI. 1753.
- Kürtzel** Car. Gottlob Paußa Nar. M. dp. 27. V. 1761.
— Geo. Adolph. Dresden. Misn. dp. et prom. i S 1716 M 66.
— Ioh. Car. Gottfried Lips. M. i 19. VII. 1796.
— Rudolph. Aug. Lips. M. dp. 24. IV. 1753, i 23. IX. 1770.
- Kurtzhalß** Frdr. Guil. Spremberg. P. i 6. VI. 1796.
- Kurwelly** Aug. Christoph. Frdr. Kemberg. i 3. III. 1793, dp. Wittenberg 1782.
- Kurz** Car. Christoph. Troßina M. i 15. V. 1801.
- Kürzel**, -elius s. Kürtzel.
- Küsch** Eric. Hamburg. S. i 25. IV. 1736, dp. Iena.
— Ioh. Hnr. Hamburg. i 12. X. 1776.
- Küsel** Ioh. Gottlieb Dresden. M. i 6. VII. 1724, dp. Wittenberg.
- Kuspert** Andr. Eugen. Wunsidel. i 21. V. 1777.
- Küster**, -erus, **Kuester** Car. Gottfried Coldic. M. dp. 30. III. 1771, i 18. IV. 1788.
— Car. Gottfried Reichenbac. M. (Nar.) i 30. VII. 1751, b. a. 21. XII. 1757, phil. m. 16. II. 1758.
— Christ. Gottlob Lips. i 1. V. 1777, iur. utr. b. extra facultatem 24. IV. 1780, iur. utr. dr. extra facultatem 1. V. 1783.
— Gustav. Gottlob Lips. dp. 16. XI. 1794.
— Ioh. Gottlob Martisburg. M. idp. 29. VI. 1741.
— Ioh. Hnr. Christ. Lips. M. i 23. XI. 1781.
— Maximil. Gottlob Lips. dp. 25. I. 1801.
- Küstner** Car. Theodor. Lips. M. i 10. V. 1803, iur. utr. dr. 26. III. 1810.
— Christ. Gottlob Lips. dp. 18. X. 1771.
— Christ. Guil. (-Wilh.) al. Kust-nerus o. Küstnerus Lips. dp. 13. X. 1725, idp. 20. IV. 1737, b. a. 26. XI. 1740, m. 21. II. 1743, iur. utr. b. 22. IV. 1743, iur. utr. dr. 24. IV. 1744.
— Christ. Guil. Lips. M. dp. 10. X. 1787.
— Christ. Wilh. s. Christ. Guil.
— Ern. Wilh. (-Guil.) Lips. M. dp. 18. IV. 1760, i 16. IV. 1772, iur.

Küstner.

- utr. b. 12. XII. 1779, iur. utr. dr. 20. IV. 1782.
 — Ioh. Balthas. Lips. dp. 19. X. 1775, i 3. VI. 1783, phil. m. diplomat. 2. III. 1786, iur. utr. b. 26. V. 1787, iur. utr. dr. extra facultatem 31. I. 1788.
 Kutschke Christ. Deschwitz. M. idp. 31. VIII. 1722.
 Küttler Ioh. Christ. Dresden. M. i 27. X. 1725, dp. Argentorati.
 Küttner Car. Aug. Dresden. M. i 10. V. 1787.
 — Car. Aug. Gorlic. Lus. P. dp. 30. I. 1769, i 29. IV. 1769.
 — Car. Aug. Pirnen. M. i 8. VI. 1791.
 — Car. Gottfried Pleiße-Chemnit. M. i 16. VI. 1760.
 — Car. Gottlob Annaeberg. M. i 2. V. 1746, b. a. 22. XII. 1751, m. 24. II. 1752.
 — Car. Gottlob al. Knittner Wiedemar. M. i 9. VII. 1770, phil. m. diplomat. 18. II. 1790, inscriptionem renovavit 9. IV. 1795.
 — Car. Iul. Dresden. dp. 12. IV. 1802.
 — Christ. Gottfried Pleisa M. i 8. VIII. 1753.
 — Ern. Hnr. Pleiße M. i 14. X. 1799.

Küttner Gottlob Guil. Ottendorf. M.

- i 9. IX. 1791.
 — Guil. Gottfried Limbac. Var. M. i 10. VI. 1800.
 — Ioh. Dav. Plißen. Sax. dp. et prom. i S 1711 S 11, erwarb die Rechte eines Leipziger mag. art. S 1717.
 — Ioh. Gottfried Loesnic. M. i 7. IV. 1791.
 — Ioh. Gottfried Plißen. M. i 13. IV. 1722, dp. Lips.
 — Ioh. Hnr. i 26. V. 1766.
 — Ioh. Sam. Lips. M. i 22. IV. 1756.
 — Robert. Hermann. Dresden. dp. 26. III. 1804.
 Kutusoff, Coutousoff de Alexis eq. Moscov. P. i 26. II. 1767.
 Kutzer Math. Erdmann. Redwiz. Var. M. dp. 28. IV. 1722, i 30. IV. 1722.
 Kutzner Christoph. Hnr. Hanovia Siles. P. i 6. X. 1742.
 Kutzschenbach a Aug. Frdr. Hnr. Meilz. S. i 13. X. 1772.
 — Frdr. Ioh. Aug. Erdmann. Meilz. S. i 13. X. 1772.
 Kutzscher Ioh. Christ. Beniam. Luccau. Lus. P. i 13. X. 1787.
 Kux Ioh. Christ. Dippoldiswalden. M. i 28. V. 1720.

Kux Ioh. Geo. Dippoldiswalden. M.

- idp. 19. VI. 1721.
 Kyau, -aw de (a) Aug. Guil. Geismansdorf. Lus. P. i 29. IV. 1790.
 — Rudolph. Ern. eq. Lus. P. idp. 6. V. 1741.
 Kyber, -erus Adam Christ. Ronneburg. i 4. VIII. 1768, dp. Iena 1765.
 — Christ. Hnr. Cygnea M. i 20. V. 1752.
 — Ioh. Christoph. Palaeopolitan. i 13. VIII. 1744.
 — Ioh. Frdr. Altenburg. dp. et prom. i S 1715 M 110.
 — Ioh. Hnr. Cygnea M. i 11. X. 1735.
 Kyck Andr. Gotthelf Sulzbac. Palatin. B. i 17. VI. 1730, dp. Altdorf.
 Kynast Car. Frdr. Ferdin. Eppendorf. M. i 30. X. 179.
 Kynmeyer de Ioh. Franc. Mich. Viennen. P. i 25. XI. 1747.
 Kyow Ioh. Wilh. Oelsna Siles. P. i 5. IX. 1757, dp. Halle.
 Kypke Ioh. Car. Frdr. Grunewald. S. i 18. X. 1772.
 — Ioh. Frdr. Leberecht Franckenberg. M. i 9. X. 1747.

L.

- Laage** Christ. Anton. Günther. Numburg. i 15. II. 1768.
Labadie Ioh. Christ. Beniam. Budiße P. i 18. V. 1753.
Labasse Ioseph. Hnr. Labacen. Carn. B. idp. Aug. 1723.
Labes Frdr. Gedanen. P. i 9. VI. 1786, dp. Göttingen.
 — Gotthelf Gottfried Christ. Pfiffelbacen. prope Vinariam M. i 19. V. 1800.
Laborde Leopold. Alexius Argentoraten. B. i 12. II. 1754.
Laccorn Ioh. Geo. Hala Suev. prom. i S 1715 B 33.
Lachaise Ioh. Baptist. Morgesien. Helvet. B. i 30. IV. 1796.
Lachmann, -mannus Car. Christ. Gottfried Schwaara Var. M. i 14. V. 1798.
 — Car. Conr. Frdr. Guil. Brunsvig. S. i 6. V. 1809.

- Lachmann** Car. Gottlieb Gersdorf. Lus. P. i 13. X. 1801.
 — Car. Theophil. Sagan. P. i 4. V. 1784.
 — Ern. Wilh. Bregen. P. i 9. IV. 1723.
 — Frdr. Schoenberg. Lus. dp. et prom. i S 1719 P 32.
 — Frdr. Car. Wilh. Gera M. i 7. VI. 1765.
 — Ioh. Gottfried Tresna P. i 22. X. 1726.
 — Ioh. Hnr. Berthelsdorf. Siles. P. i 27. IV. 1750.
 — Theophil. Nathanael Loewenberg. Siles. i 24. X. 1739.
Lachmund Martin. Smiglen. P. idp. 2. XI. 1728.
Laechners Geo. Gottlieb Numburg. M. i 14. V. 1746.
Lackner Sam. Ephraim Lips. M. idp. 1. VI. 1728.

- Lacum de** Constant. Hnr. Tanna Franc. B. i 27. IV. 1790.
Lade Curt Hnr. Rudolph. Elistrowerda M. i 1. VII. 1757, b. a. und m. 21. II. 1760.
Ladehoff Gottlieb Rudolph. Hamburg. i 18. IV. 1768.
Lademann Ioh. Car. Frdr. Puzendorf. Vetro-March. S. i 4. V. 1750.
 — Ioh. Frdr. Aug. Altenburg. i 18. X. 1772.
 — Ioh. Geo. Naumburg. Misn. dp. i S 1716 M 27.
Ladenbach Christ. Gottlob Silberberg. Siles. idp. 17. VII. 1732.
Ladengast Isaac Dav. Elstertreb-niz. M. idp. 2. V. 1733.
Ladensac Ioh. Frdr. Sundhusa Thur. M. i 12. VI. 1748.
Lado Balthas. Math. Riga Livon. i 21. X. 1739.

- Lado** Christ. Adolph. Riga Livon. M. i 14. X. 1740.
— Hnr. Wilh. Riga Livon. idp. 25. IX. 1736.
- Ladomus** Iac. Frdr. Carlsruha-Baden. i 18. X. 1804.
- Ladwig** Mich. Phil. Stargard. Pomer. S. i 14. XI. 1724, dp. Halle.
- Laffert von Hieron.** Ern. Luneburg. S. i 26. XI. 1749, dp. Göttingen.
- Lage** Ioh. Gotthelf Cizen. M. dp. i 14. III. 1783, i 26. I. 1793.
- Lages** Frdr. Gustav. Harzgeroda Anhaltin. S. i 13. VI. 1750, dp. Göttingen.
- Lagner** Ioh. Frdr. Altenburg. M. i 13. V. 1726.
- Lah** Gottfried Falkenberg. dp. 2. II. 1777.
- Lahode, -hodus** Geo. Dan. Leberecht Kliken. Lus. P. i 12. V. 1786.
— Ioh. Doebschiz. Lus. P. i 21. X. 1746.
- Lahusen** Hermann Frdr. Verda S. i 13. XI. 1734, dp. Helmstädt.
- Laib** Andr. Frdr. Ulmen. Suev. B. i 17. V. 1749, dp. Iena.
- Laitenberger** Hnr. Bened. Gleßingen. M. i 4. X. 1774.
— Ioh. Frdr. Gleßingen. M. i 4. X. 1774.
— Pe. Frdr. Sperga M. i W 1731.
- Lamberg** Frdr. Gottlieb Livon. P. i 12. VIII. 1785.
- Lambert de Car.** Parisien. i 29. I. 1791.
— Hnr. Parisien. i 29. I. 1791.
- Lambrecht** Ioh. Wilh. Osterodan. i 11. X. 1784, dp. Göttingen 12. V. 1778.
- Lambsdorf de Constant.** Petropolit. P. i 3. VI. 1806.
— Ioh. Petropolit. P. i 8. V. 1805.
- Lamde de la Augustin.** Paul. Paris. B. i 29. VIII. 1731, dp. Halle.
- Laemmel** Car. Christ. Raßvavio M. dp. 2. X. 1752.
— Car. Frdr. Memmingen. B. i 15. XI. 1791.
— Ioh. Andr. Chemnic. M. i 7. V. 1774, b. a. und m. 18. II. 1779.
- Laemmerhirt** Car. Hnr. Guben. P. i 27. XI. 1806.
— Ern. Car. Kühndorf. Henneberg. B. i 26. IV. 1809.
- Lammers** Geo. Delmenhorst. S. idp. 16. V. 1726.
- Lammers** Ioh. Christoph. Oldenburg. S. i 5. V. 1740.
— Ioh. Pe. Oldenburg. Westphal. S. i 25. IV. 1738.
- Lampe** Christ. Frdr. Dresden. M. i 11. V. 1798.
- Lampert** Geo. Sam. Lipprichshusa Franc. B. i 16. V. 1753.
— Ioh. Christoph. Lipprichshusa Franc. B. i 16. V. 1753.
— Ioh. Frdr. Londinen. S. dp. 18. IV. 1783, i 8. VIII. 1797.
— Ioh. Guil. Frdr. Lipprichshusa Franc. B. i 18. V. 1802, dp. Iena.
- Lampius** Christ. Hnr. Lips. i 23. X. 1778.
- Lamprecht** Christ. Sigism. Frdr. Ortrand. i 18. IX. 1772.
— Dietr. Gottfried Bergedorf. Hamburg. S. i 27. IX. 1747.
— Iac. Frdr. Hamburg. S. i W 1732, dp. 19. IV. 1733.
— Ioh. Aug. Frdr. Ortrand. P. i 8. II. 1782, med. b. 14. I. 1786, med. lic. 16. VI. 1786.
— Ioh. Car. Traugott Ortrand. M. i 16. VI. 1784.
— Iust. Iac. Ortrand. M. i 12. VII. 1735.
— Phil. Casp. Lubec. S. i 26. V. 1791, dp. Wittenberg.
- Lamy** Mich. Pictavio Gallus B. i W 1731.
- Lanckisch de Car.** Wencesl. Zittan. Lus. P. idp. 27. VII. 1724.
- Landany** Car. Franc. Vincent. Hungar. Mor. P. i 11. VII. 1741.
- Landeck** Christ. Svidnic. P. idp. 1. VI. 1726.
- Landerhausen** Ioh. Phil. Hamburg. S. i 24. V. 1738.
- Landgraf** Car. Ludov. Parchwiz. Siles. P. i 20. X. 1774.
— Iac. Frdr. Dresden. M. i 6. VI. 1785.
— Ioh. Christ. Franckenhusan. i 22. V. 1776.
- Landgraff** Car. Christ. Kürbiz. Var. M. i 12. VI. 1725, dp. Iena.
— Ierem. Nic. Coburgo Franc. prom. i S 1716 B 32.
— Ioh. Gottfried Lips. M. i 3. II. 1774.
— Ioh. Gottlieb Chemnic. M. idp. 30. IV. 1736.
- Landis** Hnr. Rechten-Svilano Thurricen. Helvet. B. i 22. IV. 1755.
- Landmann** Christ. Wilh. Kaudewiz. Siles. dp. et prom. i S 1716 P 15.
— Gottlieb Zizen. M. i 21. II. 1792.
— Ioh. Christ. Dav. Lips. M. i 16. XI. 1780.
— Ioh. Gottfried Lips. prom. i S 1714 M 193, iterum inscriptus i 5. X. 1722.
— Sam. Leopold. Gothewitz. M. i 4. VI. 1787.
- Landmeßer** Mich. Gedanum prom. 24. II. 1716 P 18.
- Landrock** Ioh. Frdr. Erasm. Schlettau. M. i 26. IV. 1796.
- Landsberger** Car. Gottlob Dresden. M. idp. 9. X. 1725.
— Ioh. Frdr. Dresden. M. idp. 9. X. 1725.
— Ioh. Frdr. Dresden. M. i 11. V. 1764, dp. Wittenberg 1763.
— Ioh. Frdr. Dresden. i 8. X. 1792, iur. utr. b. 7. X. 1796.
- Landvoigt** Frdr. Aug. Marienberg. M. i 14. VI. 1785.
— Ioh. Horna. Lus. P. idp. 30. IV. 1725.
— Ioh. Adolph. Schnellroda Thur. M. i 9. VI. 1750.
— Ioh. Aug. Lips. M. idp. 7. V. 1737.
- Landwüst** von Geo. Adam. eq. Misn. dp. et prom. i W 1712 M 23.
- Lang** (vgl. Lange und Langius) Car. Heilbron. B. i 4. XII. 1806, dp. Erlangen.
— Ioh. Pestien. Hungar. P. i 19. X. 1774.
- Langbein** Aug. Christoph. Dresden. M. idp. 16. IX. 1741.
— Aug. Frdr. Ern. Radeberg. i 3. XI. 1777.
— Bernhard. Gottlieb Dresden. M. i 28. VI. 1742.
— Christ. Ierem. Arnstad. M. i 5. V. 1775.
— Christ. Ioh. Parchim. Megapolitan. i 18. XI. 1747.
— Eman. Gottlob Bornen. M. i 24. V. 1742.
— Frdr. Guil. Radeberg. M. i 22. V. 1748.
— Ioach. Sam. Heringen. M. i 13. IX. 1763.
— Ioh. Balthas. Rotha Misn. prom. i S 1713 M 182.
— Ioh. Christ. Arnstad. M. i 1. V. 1738.

- Langbein** Ioh. Gotthelf Cizen. M. i 15. VI. 1758.
 — Ioh. Gotthelf Roetha dp. i S 1714 M 35.
 — Leberecht Gotthelf Dresden. M. i 21. XII. 1745, iur. utr. b. extra facultatem 7. V. 1755, iur. utr. dr. extra facultatem 22. V. 1755.
 — Traugott Bernhard Ludov. Radeberg. M. i 18. V. 1787.
 — Traugott Frdr. Dresden. M. i 2. XI. 1743.
- Langeordes** Christ. Ern. Ludov. Densdorf. Brunsvicen. S. idp. 30. IV. 1723.
- Lange** (vgl. Lang und Langius) Adolph. Gottlob Weißensee M. (-Thuring.) i 9. VI. 1795, phil. dr. et liber. art. m. 19. II. 1801.
 — Aug. Zittau. P. i 3. V. 1786.
 — Aug. Adolph. al. Langius Martisburg. M. i 21. V. 1740.
 — Aug. Frdr. Sperena Sorbigen. S. i 12. XI. 1764.
 — Aug. Ioh. Car. Sorbig. S., m. a., i 6. IV. 1730.
 — Car. Aug. Guil. Marckersbach. Montan. M. i 15. V. 1801
 — Car. Christoph. Euterbac. M. idp. 18. V. 1741.
 — Car. Christoph. Schreibersdorf. Lus. P. i 19. IV. 1788.
 — Car. Christoph. Weiden. M. i 11. XII. 1770.
 — Car. Franc. Lips. M. idp. 20. IV. 1731.
 — Car. Frdr. Chemnit. M. i 9. V. 1809.
 — Car. Frdr. Lips. i 10. XII. 1737.
 — Car. Hnr. Gotthard. Lips. M. i 25. V. 1807.
 — Car. Hnr. Mühltruf. Var. M. i 3. XII. 1790.
 — Car. Salom. Lips. M. i 18. X. 1784.
 — Casp. Gottlob Marcklißa P. idp. 10. V. 1737.
 — Christ. Chemnicen. s. Ioh. Christ. Chemnicen.
 — Christ. Plavia Var. dp. i W 1719 M 1.
 — Christ. Plavia Var. M. dp. 27. XI. 1720, i 28. XI. 1720.
 — Christ. Frdr. Doebelen. M. dp. 25. V. 1797, i 29. IV. 1799, phil. dr. et liber. art. m. 4. III. 1802.
 — Christ. Gottfried Lips. dp. et prom. i S 1714 M 60.
- Lange** Christ. Gottfried Lips. M. i 2. III. 1751.
 — Christ. Gottfried Spremberg. Lus. P. i 9. X. 1769.
 — Christ. Gottlob Lips. dp. 22. XII. 1723, i 3. XI. 1733.
 — Christ. Gottlob Hnr. Misnia M. i 29. IV. 1807.
 — Christ. Sigism. Kreiba Siles. P. i 25. VI. 1742.
 — Christ. Traugott al. Langius Gorlic. Lus. P. i 21. IV. 1796, med. b. 28. I. 1801, med. lic. exam. 13. III. 1802.
 — Christoph. Beniam. Martisburg. M. idp. 5. V. 1733.
 — Dan. Rausa Siles. P. i W 1731, dp. Iena.
 — Dav. Balduin. Brandenburg. March. prom. i S 1711 S 22.
 — Elias Gorlic. P. i 3. XI. 1783, dp. Iena.
 — Ern. Gottfried Dresden. M. i 26. IV. 1742, b. iur. utr. extra facultatem 27. IV. 1748.
 — Frdr. Eman. Urlebio Thur. i 5. VI. 1792.
 — Frdr. Ern. Dresden. M. i 8. V. 1790.
 — Frdr. Gottfried Delitien. M. i 6. V. 1755.
 — Frdr. Gotthold Zwencau. M. idp. 25. V. 1728.
 — Frdr. Gottlob Muscau. P. i 12. VII. 1759.
 — Frdr. Gottlob Schwarzenberg. i 18. VI. 1777.
 — Frdr. Guil. Lips. M. i 8. V. 1778.
 — Frdr. Guil. Torgau. i 3. II. 1767.
 — Frdr. Wilh. Partwic. Lus. P. i 14. V. 1762.
 — Geo. Frdr. Eckartsberg. Thur. M. i 13. VI. 1725, dp. Iena.
 — Gottfried Lignic. dp. et prom. i W 1716 P 22.
 — Gottfried Schreibersdorf. Lus. prom. i S 1714 P 73.
 — Gottlieb Königshofa Franc. B. i 6. X. 1787.
 — Gottlob Christoph. al. Langius Budißa Lus. P. i 29. VI. 1746, dp. Iena, b. a. im Dec. 1746, m. 16. II. 1747.
 — Gottlob Christoph. Syra Var. M. i 11. V. 1746.
 — Guil. (Wilh. -) Conr. Lips. M. dp. 21. XII. 1773, i 21. IV. 1775, iur.
- Lange.**
 utr. b. 15. V. 1779, examen pro licentia et doctoratu iuris utr. rigorosum sustinuit 9. X. 1779.
 — Iac. Pohlav. Vandal. P. i 27. XI. 1720.
 — Ioh. Anton. Dißa Osnabrug. S. i 14. X. 1773, m. diplomat. 13. II. 1777.
 — Ioh. Car. Frdr. Gantsch. M. i 11. XII. 1766.
 — Ioh. Christ. Chemnit. Misn. dp. et prom. i S 1715 M 94.
 — Ioh. Christ. (Christ.) Chemnic. i 25. IV. 1744, iur. utr. b. extra facultatem 20. IV. 1754.
 — Ioh. Christ. al. Langius Dresden. M. idp. 27. V. 1721, b. a. 19. XII. 1724, m. 15. II. 1725.
 — Ioh. Christ. Dresden. M. i 11. X. 1751.
 — Ioh. Christ. Plavia Var. M. i 2. VI. 1758.
 — Ioh. Christoph. Altenburg. M. i 19. X. 1784.
 — Ioh. Christoph. Groswaldiz. P. i 7. VIII. 1728, dp. Wittenberg.
 — Ioh. Christoph. Kittliz. Siles. dp. et prom. i S 1711 P 43.
 — Ioh. Christoph. Treven. M. idp. 6. VII. 1733.
 — Ioh. Christoph. Tribelium (Tribelio Varisc.) dp. i S 1718 M 17, prom. i W 1719 M 84.
 — Ioh. Constant. Döbeln. M. i 27. VII. 1809.
 — Ioh. Dav. al. Langius Dresden. M. i 19. VI. 1764.
 — Ioh. Dav. Dresden. i 26. II. 1794.
 — Ioh. Dav. Lips. i 12. X. 1744, iur. utr. b. extra facultatem 3. I. 1750.
 — Ioh. Dav. Oelsnit. dp. et prom. i S 1714 M 106.
 — Ioh. Elias Hala S. i 29. XI. 1781.
 — Ioh. Franc. Dresden. M. i 13. V. 1780.
 — Ioh. Frdr. Hohkircha Lus. P. i 3. V. 1757.
 — Ioh. Frdr. Milenau. Lus. P. idp. 4. V. 1728.
 — Ioh. Frdr. Schneeberg. M. i 3. V. 1728.
 — Ioh. Frdr. al. Langius Weißensee Thur. M. i 19. VI. 1754.
 — Ioh. Frdr. Radolph. Zoerbig. M. i 25. VIII. 1731, dp. Wittenberg 12. VI. 1727.

- Lange** Ioh. Geo. Hannoveran. S. idp. 3. V. 1725.
 — Ioh. Geo. Lauba Lus. dp. et prom. i S 1718 P 54.
 — Ioh. Gottfried Budiša P. i 10. V. 1787.
 — Ioh. Gottfried Creben. P. i 3. V. 1782.
 — Ioh. Gottfried Lips. dp. i W 1716 M 17, i 1. IV. 1721, iur. utr. b. 5. IV. 1725.
 — Ioh. Gottfried Oberwisch. M. i 18. III. 1773.
 — Ioh. Gottfried Oppach. Lus. P. i 12. X. 1741.
 — Ioh. Gottfried Plavia Var. M. idp. 20. IV. 1741.
 — Ioh. Gottfried Posottendorf. Gorlic. P. i 25. IV. 1804.
 — Ioh. Gottfried Schwerstad. Thur. M. i 16. V. 1753.
 — Ioh. Gottfried Ern. Lips. i 20. XI. 1775.
 — Ioh. Gotthilf Budiša P. i 22. IV. 1755, dp. Iena.
 — Ioh. Gottlob Goerlic. P. i 12. V. 1757.
 — Ioh. Gottlob Langedorp. M. i 3. VII. 1744.
 — Ioh. Gottlob Lips. dp. 10. II. 1727, i 1. VII. 1729.
 — Ioh. Gottlob Plavia Var. dp. et prom. i S 1714 M 127.
 — Ioh. Guil. Hoekendorf. M. i 17. IV. 1789.
 — Ioh. Hnr. i 27. III. 1729.
 — Ioh. Iac. Rostoch. S. i 30. IX. 1747, dp. Rostock.
 — Ioh. Mich. Loebau Lus. prom. i S 1719 P 89.
 — Ioh. Mor. Christ. Sorbig. M. i 2. XI. 1744, dp. Wittenberg.
 — Ioh. Pe. Augusta Vindel. B. i 8. X. 1785.
 — Ioh. Phil. Christ. Frankfurt ad M. B. idp. Aug. 1723.
 — Ioh. Sam. Visena Thur. dp. et prom. i W 1713 M 24.
 — Ioh. Vitus Henneberg. B. i 29. IV. 1782.
 — Ioh. Zachar. Weisenburg. Franc. prom. i S 1712 B 29.
 — Martin. Corona Transylvan. P. i 31. V. 1771.
 — Math. Phil. Augustan. Vindelicorum i 16. XI. 1763.
- Lange** Oswald Christ. Thürbac. Var. M. idp. 1. VI. 1730.
 — Sam. Siles. P. i 8. V. 1781.
 — Sam. Beniam. Grossglogav. Siles. P. i 6. X. 1747.
 — Sam. Frdr. Langendorf. M. i 25. VI. 1754.
 — Sigism. Leberecht Mittweyda M. i 14. V. 1777.
 — Theophil. Iust. Brandenburg. S. i 31. I. 1731.
 — Traugott Ehrenreich Hochkürch. Lus. i 21. V. 1767.
 — Wilh. Conr. Lips. M. s. Guil. Conr. Langen Christ. Gottlieb Wernersdorf. Siles. P. i 28. VI. 1755.
 — Hnr. Frdr. Marienberg. i 20. V. 1767.
 Langen von (a, de) Casp. Sigism. Lusat. P. i 3. XII. 1753.
 — Christ. Aug. e domo Kittlitz Lus. i 15. X. 1768, examinat. in facultate iuridica 12. V. 1775.
 — Ern. Wolfg. Vratislav. P. idp. 8. V. 1725.
 — Ioach. Hnr. eq. Lus. idp. 5. VI. 1736.
 — Sigism. Frdr. e domo Kittlitz Lus. i 15. X. 1768.
 Langenau de Frdr. Hermann. Car., Churfürstl. Sächs. Silber-Page, eq. M. i 3. V. 1765.
 Langenau de comes Car. Guil. (Car. Guil. Ludov.) Dresden. M. i 5. V. 1801, examinat. in facultate iuridica 5. IV. 1805.
 Langenbach Ioh. Aug. Saara-Altenburg. M. i 10. III. 1777, dp. Iena.
 Langenbeck Ioh. Geo. Hamburg. S. i 13. X. 1725, dp. Groningen.
 Langenberg Christ. Hnr. Zizen. M. i 8. XI. 1742.
 — Hnr. Pe. Brunswig. S. i 21. V. 1726, dp. Helmstädt.
 Langenheim Ioh. Frdr. Lips. dp. 28. VI. 1740.
 — Phil. Imman. Lips. dp. 18. IX. 1774.
 Langenheinrich Ioh. Christ. Numburg. M. s. Langheinrich.
 Langensee Andr. Lindau Franc. prom. i W 1717 B 3.
 Langer, -erus Car. Gottlob Mariaeberg. M. i 9. X. 1727.
 — Christoph. Albertshayn. M. idp. 12. VIII. 1720.
 — Christoph. Hnr. Mariaeberg. M. i 9. X. 1727.
- Langer** Gottlob Ehrenfried Seifa M. i 1. VI. 1765.
 — Ioh. Car. Leberecht Gorlic. Lus. P. i 29. IV. 1799.
 — Ioh. Gottfried Ehrenfriedersdorf. idp. 27. V. 1721.
 — Ioh. Gottfried Mariaeberg. i S 1739.
 — Ioh. Sam. Gorlic. P. i 25. V. 1759.
 — Sam. Aug. Wohlgenuth Goerlic. P. i 2. V. 1788.
 Langerhanns Sam. Ioh. Megapolitan. S. i 2. VIII. 1721, dp. Wittenberg.
 Langerhans Geo. Tilemann. Trarbac. B. i 4. VII. 1743, dp. Wittenberg.
 — Ioh. Maur. Sorbig. S. i 8. XII. 1758.
 Langermann Gerhard. Hamburg. S. idp. 27. IV. 1723.
 — Iac. Hamburg. S. idp. 7. V. 1722.
 — Ioh. Gottfried Maxen. i 19. V. 1789.
 — Ioh. Paul. Hamburg. S. i 10. XII. 1740, dp. Halle 1739.
 Langguth Christ. Aug. Viteberg. S. dp. S 1762.
 — Christ. Aug. Viteberg. S. i 27. V. 1778, dp. Wittenberg.
 — Ern. Dav. Aug. Martisburg. M. i 29. V. 1750.
 — Geo. Aug. al. Langhuth Lips. dp. i W 1719 M 5, i 26. IX. 1730, b. a. und m. W 1732, bat am 22. III. 1738 sich um die Doctorwürde in der med. Facultät bewerben zu dürfen.
 — Hnr. al. Langhuttus Schleusingen. B. i 10. V. 1743.
 — Hnr. Ludov. al. Langgut Lips. M. i 10. II. 1735.
 — Ioh. Car. al. Langguthius Hilperhusan. Franc. B. idp. 10. X. 1733.
 — Ioh. Christ. Schleusinga Franc. B. i 11. V. 1750.
 — Ioh. Guil. Ern. Meinungen. B. i 3. X. 1763.
 — Ioh. Iac. al. Langguth Martisburg. prom. i W 1718 M 69.
 — Ioh. Ludov. Lips. M. idp. 17. X. 1727, iur. utr. b. extra facultatem 11. II. 1735, iur. utr. dr. extra facultatem 24. III. 1735.
 — Ioh. Paul. Sublan. i 29. V. 1772, med. b. 5. IV. 1773, med. lic. 14. II. 1777.

- Langhammer** Beniam. Gottfried Greiffenberg. Siles. P. i 14. V. 1764.
 — Christ. Gotthard. Greiffenberg. Siles. P. i 14. V. 1764.
 — Gottfried Freiberg. M. idp. 26. IV. 1720.
 — Gottlieb Abr. Freiberg. M. i 28. IX. 1759.
- Langheinrich** Abr. Cizen. Misn. dp. et prom. i S 1711 M 26.
 — Aug. Frdr. Delitio M. dp. 28. V. 1734, i 15. IV. 1747, b. a. 20. XII. 1749, m. 12. II. 1750.
 — Geo. Ambros. Curien. prom. i S 1711 B 32.
 — Gottfried Christ. Curia Byruth. dp. et prom. i W 1719 B 4.
 — Ioh. Abr. Altloebniz. M. i 28. V. 1754.
 — Ioh. Christ. al. Langenheinrich Numburg. M. i 11. IV. 1761, dp. Iena.
 — Ioh. Dan. Numburg. M. i 24. X. 1763.
 — Ioh. Frdr. Krutzschen. Cizen. M. i 9. V. 1809.
 — Isaac Frdr. Curia Baruth. dp. 6. X. 1734, i 10. XI. 1751, b. a. und m. im Febr. 1720.
 — Isaac Frdr. Curia Var. dp. et prom. i S 1716 B 23.
- Langhof** Ioh. Frdr. Hamburg. i 3. V. 1770.
- Langhus** Gottlieb Christ. Palaeopolitan. i 26. V. 1744.
- Langhuth**, Langhuttus s. Langguth.
- Langiſſeur de la Vallée** Ioh. Ludov. Coutance Franc. B. i 16. X. 1803, dp. Paris.
- Langius** (vgl. Lang und Lange) Dan. Sabes. Transylvan. i 6. XI. 1721, dp. Iena.
 — Frdr. Guil. Kmelen. M. idp. 13. V. 1732.
 — Frdr. Pe. Lüneburg. prom. i S 1713 S 39.
 — Ioh. Christ. Glaucha M. i 11. V. 1740, b. a. und m. 21. II. 1743.
 — Ioh. Christoph. Züllichau. Siles. i 26. IV. 1744.
 — Ioh. Dan. Oelsnit. Var. M. i im Aug. 1723, ante V annos ex numero civium dimiſſus denuo inſcriptus, vermuthl. identisch mit Lange Ioh. Adam. Olsnicen. Bd. II.
- Langius** Mich. Sabes. Transylvan. i 7. V. 1722, dp. Iena.
- Langmas**, -masius Ioh. Frdr. Guben. Lus. P. i 9. II. 1743, dp. Altdorf.
 — Ioh. Sam. Gubena Lus. P. i 12. V. 1756, med. b. 8. II. 1766, med. lic. 21. III. 1766.
- Langner**, -erus Christ. Theophil. Budiſen. i 5. V. 1768.
 — Ioh. Frdr. Traugott Budiſa Lus. P. i 15. V. 1765.
- Langora** Car. Laur. Bened. Niederwerla Lus. P. i 25. IV. 1788.
- Langreuter** Dietr. Gottlob Oldenburg. S. i 17. V. 1734.
- Langrock** Christ. Gottlob Spremberg. Lus. dp. i W 1716 P 1, i 21. V. 1727.
 — Frdr. Aug. Spremberg. Lus. dp. i W 1716 P 2.
 — Ioh. Adolph. Albert. Paſeren. Lus. i 22. V. 1773.
 — Ioh. Sam. Spremberg. Lus. dp. i W 1716 P 6.
- Langschmidt**, -id Iust. Hnr. Hannoveran. i 6. V. 1732, dp. Helmſtäd.
- Levin. Theodor. Hannoveran. Sax. prom. 18. X. 1715 S 17.
- Languth** Ioh. Iac. Martisburg. s. Langguth.
- Langwagen** Aug. Christoph. Dommitsch. M. i 3. V. 1753.
- Lansky** Ioh. Beniam. Svidnic. Siles. P. idp. 21. IV. 1723.
- Lantzo** Ioh. Christ. Pristaebla prom. 2. IV. 1716, i W 1715 M 66.
- Lanxius** Ioh. Christoph. Zwoenic. Misn. dp. et prom. 30. X. 1715 M 29.
- Lanzenberger** Ioh. Gabr. Großewelsbach. Thur. M. i 15. IX. 1722, dp. Iena.
- Lanzenhauer** Ioh. Theodor. Schleiza Var. i 10. VII. 1732, dp. Halle.
- Lanzer** Ignat. Ioh. Prag. P. i 13. IX. 1809, dp. Prag.
- Larius** Car. Gottlieb Dresden. M. i 3. V. 1738.
- Lascaris de comes** Ioseph. Augusta Turonen. i 19. XII. 1747.
- Laebig** Christ. Gottl. Ernestovallen. M. i 28. IX. 1779.
- Lastrop** Phil. Hamburg. S. i 25. V. 1743.
 — Phil. Hnr. Hamburg. S. i 12. X. 1771, dp. Kiel, iur. utr. b. extra facultatem 7. VIII. 1773, iur. utr. dr. extra facultatem 4. XI. 1773.
- Lastrop.** Laszinski Franc. Xaver. Varsau. P. i 20. IX. 1799.
- Latourner** Ioseph. Anton. Leontio in Tiroli B. i 12. III. 1753.
- Laettig** Gottfried Bischof. M. i 4. V. 1771.
- Lattorff** de Ioh. Frdr. eq. Anhalt. S. i 18. I. 1753.
- Lau** Ioh. Christ. Neostad. Holsat. S. i 13. V. 1790, dp. Kiel.
 — Ludov. Guil. Magdeburg. S. i 19. IX. 1799, dp. Halle.
- Laub** Christoph. Frdr. Wieha Thur. M. i 30. IV. 1785.
- Laube** Car. Thur. M. i 17. II. 1792.
 — Ioh. Frdr. Altenburg. M. dp. S 1762.
- Laubender** Bernhard. Unsleben. Herbiopolitan. B. i 21. XI. 1799.
- Lauber** Gottfried Crosna Siles. dp. et prom. i W 1711 P 22.
- Lauckhardt** Ioh. Iac. Reinhem. Haß. S. i 23. III. 1775.
- Lauckner** Ioh. Gottfried Schneeberg. M. i 9. V. 1787.
- Lauditz** de s. Lautitz de.
- Laue** Christoph. Conr. Dresden. dp. i W 1718 M 8.
 — Christoph. Conr. Dresden. prom. i S 1719 M 132.
 — Frdr. Aug. Dresden. M. dp. W 1761, i 17. VI. 1762.
 — Frdr. Aug. Merseburg. M. i 3. IV. 1777.
 — Ioh. Frdr. Altenburg. M. i 8. VI. 1765.
 — Ioh. Gotthelf Misenen. M. i 25. V. 1780.
 — Ioh. Siegfried Ponickau. M. i 28. V. 1750.
- Lauer** Alexand. Aug. Hnr. Dresden. M. i Mai 1766.
 — Christ. Frdr. Numburg. M. i 19. IV. 1770.
- Lauhe** Christ. Frdr. Hartenstein. M. idp. 28. VIII. 1721.
- Lauhn**, -nius Christ. Frdr. Beniam. Saalfeld. M. i 18. V. 1779, dp. Iena.
 — Ern. Frdr. Buttſtäd. M. i 17. V. 1754, dp. Iena 1751.
 — Frdr. Aug. Buttſtäd. M. i 28. V. 1791, dp. Iena.
 — Frdr. Ferdin. Buttſtäd. Vinarien. B. i 21. V. 1781, dp. Iena.

- Lauhn** Frdr. Gottlob Guil. Buttstad. Thur. i 15. V. 1777.
 — Frdr. Wilh. Buttstad. Thur. M. i 19. V. 1740, dp. Iena 1. IV. 1737.
 — Ioh. Car. Vinarien. M. i 21. III. 1784, dp. Iena.
- Lauhne**, -nius, Laune Christ. Frdr. Numburg. M. i 13. II. 1762.
 — Geo. Frdr. Numburg. M. idp. 3. VII. 1737.
 — Iosua Frdr. Numburg. M. i W 1731.
- Lauhnius** s. Lauhn u. Lauhne.
- Laumann** Ioh. Christ. Sim. Cizen. M. i 3. III. 1777.
 — Ioh. Gottlob Cizen. M. i 14. XI. 1787.
- Laun** Beniam. Canneworp. Thur. i 17. IX. 1744.
 — Car. Christ. Neuenheiling. Longosalisan. M. i 7. XII. 1797, dp. Iena.
 — Christoph. Gottlob Kannewurf. Thur. M. i 19. VI. 1753.
 — Gottfried Ern. Cannewurf. S. i 30. V. 1749, dp. Halle.
 — Ioh. Frdr. Cannewurf. Thur. M. i 22. V. 1742, dp. Wittenberg.
 — Ioh. Frdr. Guil. Longosalisan. M. i 31. V. 1779, dp. Göttingen.
- Laune** s. Lauhne.
- Launitz** Ioh. Christ. Halen. S. i 1. V. 1725, dp. Halle.
- Launojus** Ioh. Catalon. Gallus B. idp. 16. I. 1731.
- Laupitius** Dav. Svidnic. Siles. dp. et prom. i S 1716 P 23.
- Lauprecht** Adolph. Gottfried Mühlhusan. Thur. M. i 22. III. 1774, dp. Argentorati.
- Laurang** Claude, natif de St. Andreux en Bourgogne, i 30. III. 1776.
- Laurans** Iac. Frdr. Dresden. i 4. X. 1732, dp. Wittenberg.
- Laurentius** (vgl. Lorentz u. Lorenz) Aug. Gottfried Lips. dp. S 1776, i 18. VIII. 1788, iur. utr. b. 10. IV. 1793.
 — Aug. Leberecht Sebnit. M. i 13. V. 1776.
 — Christ. Frdr. Bobofanen. Var. s. Lorenz.
 — Christ. Ludov. Bischofswerda M. i 26. VI. 1734.
 — Gottfried Schildau. s. Ioh. Gottfried.
- Laurentius** Gottlob Hnr. Bobeneukircha Var. s. Lorenz.
 — Ioh. Adam. Annaemontan. M. i 8. VII. 1763.
 — Ioh. Adam. Anneberg. i 21. XI. 1778.
 — Ioh. Andr. Ioehstad. i 16. VI. 1789.
 — Ioh. Gottfried Delitien. M. i 2. IV. 1766.
 — Ioh. Gottfried (Gottfried) Schildau. S. i 20. V. 1743, iur. utr. b. extra facultatem 13. III. 1752.
 — Sigism. Hnr. Neokircha Nar. M. i 14. VI. 1756.
- Laurer** Geo. Frdr. Baruth. B. i 5. X. 1753.
- Laurich** Christ. Aug. Schoenfelda Dresden. i 11. V. 1770.
 — Christ. Beniam. Dresden. M. i 13. V. 1746.
 — Christ. Frdr. Schoenfeld. M. i 6. V. 1775.
 — Christ. Sigism. Dresden. i S 1739.
- Lauriscus** Christ. Frdr. Guben. Lus. i W 1735.
- Lautenschläger**, -schlaeger Car. Frdr. Auma M. i 23. V. 1808.
 — Ioh. Geo. Geran. i 20. IX. 1732, dp. Iena.
 — Ioh. Hnr. Schleiz. Var. M. i 17. X. 1783, dp. Iena.
- Lauterbach** Abr. Gera Var. dp. et prom. 18. IV. 1716 M 6.
 — Ioh. Wschowa (Franenstad.-) Pol. dp. et prom. i S 1711 P 38.
 — Ioh. Dan. Lubben. Misn. (Lubben. P.) dp. i S 1717 P 1, i 11. X. 1724.
- Lauterbach de** Ioh. Frdr. eq. Franc. i 3. VI. 1747, dp. Erlangen.
- Lautitz**, -ditz de Casim. Phil. eq. Brunsvicen. S. idp. 8. VI. 1728.
 — Iul. Hnr. Röttger. eq. Brunsvicen. S. idp. 11. X. 1726.
- Laux** Ioh. Gottlob Frdr. Glaucha Var. M. i 22. III. 1769.
- Lavater**, -erus, Lavatter Diethelm. ex pago Tigurino Helvet. B. i 13. V. 1765.
 — Ioh. Hnr. Tigurin. Helvet. B. i 16. VI. 1720.
- La Vaza** Ioach. Maliaga Hispan. B. i 22. VI. 1746.
- Lawaetz** Hnr. Guil. Rendsburg. Holsat. i 29. IV. 1768.
- Layritz**, -rizius Christ. Eugen. Henersdorf. P. i 17. X. 1776, dp. Halle.
- Layritz** Geo. Wonsidel. Franc. dp. et prom. i S 1713 B 12.
 — Paul. Eugen. Wonsidel. B. idp. 31. V. 1726.
 — Wilh. Frdr. Baruth. Franc. B. i 26. X. 1748.
- Lazarus** Ioh. Geo. Schmoellen. Altenburg. M. idp. 2. IV. 1722.
 — Ioh. Gottfried Lips. dp. 24. V. 1730, i 16. IX. 1737.
- Lazer** Christ. Gottfried Leucopetraeus dp. im Mai 1768, i 18. X. 1783.
 — Christoph. Gottfried Eilenburg. M. i 17. II. 1760.
 — Frdr. Aug. Iteburg. M. i 26. V. 1794.
- L'Eau de** Theodor. S. Romani Imperii eq. B. i 12. III. 1750, dp. Wien.
- Le Bert** Frdr. Guil. Berolin. S. idp. 2. V. 1730.
- Le Blanc** Ioh. Simon Rothomag. B. i 26. IX. 1738.
- Lebrecht** Ioh. Adam. Altenburg. prope Numburgam M. i 11. VII. 1795, dp. Iena 1794.
- Le Cerf** Inst. Gottlieb Botendorf. Leucopetraeus (Botendorf prope Weißfels) dp. 3. I. 1793, i 8. IV. 1807.
 — Ludov. Frdr. Car. Francofurt. ad Moenum dp. 24. XI. 1792.
- Le Chambrier** liber baro Car. Hnr. Helvet. S. i 28. VII. 1783.
- Lechla** Car. Gottfried Püchau. M. dp. 14. VI. 1742, i 2. V. 1753.
 — Car. Gotthelf Greiffendorf. M. dp. 11. I. 1765, i 25. XI. 1778.
 — Christ. Ehrenfried Gropsetchen. dp. 3. IX. 1738.
 — Gotthelf Aug. Gropsetcha M. dp. 24. IX. 1740, i 2. III. 1746, b. a. 19. XII. 1750, m. 25. II. 1751, theol. b. 7. V. 1756.
 — Gotthelf (Ioh.-) Ehrenfried dns., m. a., ad S. Nicolai in hac urbe aedem archidiacon., i 14. VIII. 1744, theol. b. 28. IV. 1744, theol. lic. 26. VII. 1744, theol. dr. 7. VII. 1746.
 — Gottlob Aug. Greiffendorf. M. dp. 11. I. 1765, i 25. XI. 1778, b. a. und m. 2. III. 1786.
 — Gottlob Frdr. Püchau. M. dp. 14. VI. 1742, i 19. VIII. 1750, b. a. 20. XII. 1755, m. 4. III. 1756, theol. b. 26. VIII. 1763.

- Lechla** Ioh. Ehrenfried s. Gotthelf Ehrenfried.
 — Polycarp. Grosbeza. Misn. dp. et prom. i W 1716 M 60.
 — Polycarp. Ehrenfried Haynichen. M. i 3. X. 1758.
 — Polycarp. Ehrenfried Haynichen. M. dp. 12. I. 1779, i 30. IV. 1793.
 — Polycarp. Frdr. Haynichen. M. dp. 12. I. 1779.
 — Polycarp. Leberecht Haynichen. M. i 22. IV. 1752.
Le Coq Elias Berolin. S. idp. 7. X. 1729.
Lecoq de Car. Christ. Erdmann. Torgau. M. i 13. V. 1780.
Le Coste Frdr. Aug. Christ. Pforten. Lus. P. i 18. VIII. 1795, dp. Wittenberg 1790.
Lectow, -vius, -vius Christ. Wismar. S. i 2. V. 1741.
 — Gabr. Christ. Hnr. Wismar. i 21. IV. 1787.
 — Ioh. Christ. Wismar. i 21. IV. 1787.
Leddin Ioh. Christ. Schüfelbellen. March. dp. et prom. i S 1713 S 24.
Ledebour Ern. Car. Brunsvic. S. i 18. V. 1753, dp. Göttingen.
Leder Car. Hieron. Gottlob Loebau. i 7. V. 1770.
 — Hieron. Gottfried Waldorf. Lus. P. i 26. IV. 1738.
 — Sigism. Gottlieb Sorau. Lus. P. i 18. V. 1801.
Lederer Aug. Gottlob Moritzburg. M. i 13. XI. 1792.
 — Ioh. Christ. Kalkreuth. M. i 7. VI. 1764.
Ledermüller Car. Frdr. Dresden. M. i 9. I. 1762.
Lediart Thom. Anglus idp. 21. III. 1737.
Lefebvre Adrian. Amstelodam. Holland., dr. iuris, dp. et prom. i S 1716 S 2.
Le Fèvre Herm. Adolph. Lubec. S. i 27. X. 1730, dp. Iena.
Leffler Car. Hnr. Rudigsdorf. M. i 17. V. 1808.
Leflerus Ioh. Hnr. Gottleuben. M. i 1. VI. 1768.
Leg Frdr. Wilh. Lips. M. i 25. II. 1734.
Legat von Erhard. Leberecht eq. Magdeburg. prom. i W 1711 S 17.
Legler Ioh. Schemniz. Ungar. dp. et prom. i W 1711 B 2.
Le Grand Ioh. Luc. Helvet., a. m., i 20. XII. 1775, dp. Basel.
Lehm Traugott Frdr. Schneeberg. M. i 26. X. 1763.
Lehmann, -mannus Adam. Gottlob Sorau dp. et prom. i S 1718 P 6.
 — Alexand. Frdr. Guben. Lus. P. i 15. VI. 1761, dp. Wittenberg.
 — Andr. Kirschau P. i 13. V. 1798.
 — Aug. Ferdin. Colleda Thur. i 6. IV. 1803.
 — Aug. Leberecht Paleodoeberen. Lus. P. i 18. IX. 1775.
 — Bened. Burgkunstad. B. i 24. X. 1808.
 — Beniam. Aug. Baruth. S. i 15. X. 1791.
 — Car. Adolph. Herzogswalda M. i 15. XI. 1751.
 — Car. Christ. Sam. Pegau. i 18. X. 1777.
 — Car. Dan. Ostingen. Lus. P. i 26. V. 1804.
 — Car. Frdr. Dresden. M. i 20. V. 1775.
 — Car. Frdr. Weißenfels. M. i 12. V. 1787.
 — Car. Gottfried Goesniz. Altenburg. M. i 30. IV. 1734.
 — Car. Gottlob Budiša Lus. dp. 31. III. 1727.
 — Car. Sam. Leucopetraeus M. i 18. X. 1760, dp. Iena.
 — Car. Theophil. Misnen. M. i 11. V. 1782.
 — Christ. Wurzen. (Wurcena Misn.) dp. i S 1719 M 6, i 23. III. 1725.
 — Christ. Albr. Heinrichswalden. Boruss. P. i 31. VII. 1747, dp. Regiomontii.
 — Christ. Aug. Günther Coelleda M. i 9. IV. 1788.
 — Christ. Bened. Graeza Lus. P. i 16. IV. 1755.
 — Christ. Beniam. Graeza Lus. P. i 16. IV. 1755.
 — Christ. Ehrenfried Kirschau Lus. i 18. X. 1794.
 — Christ. Frdr. Aug. Weißenfels. M. (Leucopetraeus) i 24. IV. 1750, iur. utr. b. extra facultatem 19. X. 1753.
 — Christ. Gottfried Dresden. M. i 16. IV. 1742.
 — Christ. Gotthelf Dresden. M. i 8. V. 1783.
Lehmann Christ. Gotthelf Eckersdorf. M. i 19. X. 1746.
 — Christ. Gotthelf Leppersdorf. M. i 3. VI. 1765.
 — Christ. Gotthilf Guba Lus. P. i 10. V. 1756.
 — Christ. Gottlob Freyberg. prom. i S 1712 M 121.
 — Christ. Guil. Colleda Thur. M. i 7. VI. 1783.
 — Christ. Ludov. Budiša Lus. dp. i S 1711 P 1.
 — Christ. Traugott Budiša Lus. i 4. V. 1789.
 — Christoph. Frdr. Goeda M. i 24. IV. 1742.
 — Christoph. Ludov. Pegau. M. i 4. V. 1782.
 — Dan. Gotthelf Leisnic. M. idp. 26. VIII. 1732.
 — Elias Dresden. M. i 8. V. 1787.
 — Elias Langenau. M. i 13. V. 1795.
 — Eman. Frdr. Göllnit Lus. (Krimmitschav.) P. i 27. IV. 1785, med. b. 9. II. 1788.
 — Ern. Frdr. Adolph. Wurcen. i 16. IX. 1793.
 — Ern. Gottfried Lucca Lus. dp. 7. X. 1720, i 7. X. 1720.
 — Ern. Hnr. Ludov. Torgau. M. i 24. VII. 1805.
 — Ern. Ioh. Traugott Baruth. P. i 2. VI. 1798, dp. Wittenberg.
 — Ern. Simon. Luben. Lus. P. i 10. VII. 1725, dp. Wittenberg.
 — Ern. Traugott Berolin. S. i 15. X. 1782.
 — Frdr. Aug. Lips. dp. i S 1712 M 13, i 26. V. 1724.
 — Frdr. Gotthelf Dippoldiswalde M. i 10. IV. 1761.
 — Frdr. Gottlob Dresden. dp. 24. IV. 1725.
 — Frdr. Guil. Colleda Thur. M. i 20. V. 1794.
 — Frdr. Ludov. Pareya Magdeburg. dp. 9. X. 1734.
 — Frdr. Theophil. Baruth. Lus. i 6. VI. 1792.
 — Frdr. Traugott Budiša Lus. dp. 31. III. 1727.
 — Frdr. Wilh. Wurzen. M. i 13. VI. 1753.
 — Geo. Aug. Lips. dp. 15. X. 1781, i 23. IV. 1791.
 — Geo. Conr. Lips. prom. i W 1716 M 74, b. a. und m. 20. II. 1721.

- Lehmann** Geo. Gottlob Geringswald. M. i 22. III. 1746.
- Gottfried Hoyerswerd. Lus. P. idp. 7. VII. 1723.
- Gottfried Adam. Lips. M. i 8. V. 1754, b. a. und m. 1. III. 1759.
- Gottfried Gabr. Dresden. Misn. prom. 1. *sup* i W 1710 M 40.
- Gottfried Hnr. Dresden. M. i 15. X. 1751.
- Gottfried Hnr. Lübben. P. i 1. XI. 1808.
- Gottlieb Guil. Goellnitien. Lus. P. i 23. V. 1794.
- Gottlob Hoyerswerda Lus. dp. et prom. i S 1712 P 27.
- Gottlob Franc. Leucopetraeus M. dp. 1. IX. 1742, i 25. VIII. 1753, m. diplomat. 21. II. 1760, iur. utr. b. extra facultatem 4. II. 1760.
- Gottlob Guil. Goellnicen. Lus. P. i 24. V. 1763.
- Gottlob Theodor. Pegau. M. i 27. VIII. 1749.
- Guil. Gottlieb (-Theophil.) Bened. Ebersdorf. Var. M. i 16. VIII. 1788, i 22. X. 1792.
- Guil. Ludov. Christoph. Ferdin. Gentin. Magdeburg. S. i 20. II. 1808, med. b. 26. I. 1811, med. lic. exam. 27. VI. 1812.
- Guil. Theophil. Bened. Ebersdorf. Var. s. Guil. Gottlieb Bened.
- Hans Christ. Budiſa Lus. s. Ioh. Christ.
- Hnr. Christ. Lips. dp. i S 1712 M 18, i 26. V. 1724.
- Hnr. Ern. Bened. Ebersdorf. Var. M. dp. 16. VIII. 1788, i 14. X. 1790.
- Hnr. Lebegott Goedau. M. i 19. VI. 1745.
- Hnr. Salom. Rudolph. Dresden. M. i 29. VI. 1791.
- Iac. Bischoffswerda dp. et prom. i S 1714 M 87.
- Iac. Francfurten. March. idp. 1. X. 1736.
- Iac. Grosthesa Lus. P. i 8. VI. 1734.
- Ioh. Glaubnit. Lus. P. i 6. VI. 1798.
- Ioh. Kirschau Lus. P. i 2. V. 1807.
- Ioh. Meseriz. Pol. dp. et prom. i W 1711 P 31.
- Ioh. Prieschwiz. Lus. P. idp. 8. III. 1730.
- Lehmann** Ioh. Adolph. Spremberg in der N.-Lausitz i 22. V. 1789, dp. Göttingen.
- Ioh. Andr. Hirschberg. Siles. P. idp. 14. X. 1741, med. b. 3. IX. 1746, med. lic. exam. 5. V. 1747.
- Ioh. Aug. Gröbden. M. i 12. V. 1795.
- Ioh. Aug. Guil. Budiſa P. i 17. V. 1800.
- Ioh. Aug. Wilh. Goeda M. i 10. V. 1773.
- Ioh. Beniam. Moeno-Francofurt. s. Lehnemann.
- Ioh. Car. Groeba M. i 17. V. 1800.
- Ioh. Car. Guil. Amtit. Lus. P. i 13. II. 1783.
- Ioh. Christ. Bedra M. i 20. IX. 1755.
- Ioh. Christ. Budiſa Lus. P. dp. 31. III. 1727, i 26. V. 1741.
- Ioh. Christ. Düben. M. i 10. IV. 1806.
- Ioh. Christ. Leucopetraeus M. idp. 4. VIII. 1731.
- Ioh. Christ. Lubbenau. i 18. X. 1772.
- Ioh. Christ. Spremberg. Lus. dp. et prom. i S 1712 P 31.
- Ioh. Christoph. Düben. Misn. dp. et prom. i S 1715 M 101.
- Ioh. Christoph. Geran. M. i 8. X. 1742.
- Ioh. Christoph. Panitsch. M. i W 1731.
- Ioh. Dav. Iütreboc. S. i 2. XI. 1746.
- Ioh. Dav. Lips. i 20. X. 1778.
- Ioh. Dietr. Anton. Soest. Westphal. i 24. X. 1786.
- Ioh. Ehregott Eckersdorf. M. i 2. VI. 1738.
- Ioh. Erdmann. Sorau. Lus. P. i 2. V. 1763, dp. Iena.
- Ioh. Franc. Gerinswalda Misn. prom. i W 1716 M 90.
- Ioh. Frdr. Budiſa P. i 9. VII. 1788.
- Ioh. Frdr. Fraustad., m. a., prom. i S 1718 P 74.
- Ioh. Frdr. Gorlit. Lus. dp. et prom. i S 1717 P 32.
- Ioh. Frdr. Grefenhehnigen. S. idp. 9. X. 1728.
- Ioh. Frdr. Guil. Genthin. Magdeburg. S. i 10. V. 1805.
- Ioh. Geo. Budiſa P. i 4. V. 1782.
- Lehmann** Ioh. Geo. Dresden. Misn. prom. 1. *sup* i W 1710 M 50.
- Ioh. Geo. Glaubniz. Lus. P. i 21. V. 1763.
- Ioh. Geo. Leipnitio M. i 3. V. 1786.
- Ioh. Gottfried Dahla M. i W 1786, b. a. und m. 10. III. 1791.
- Ioh. Gottfried Dahmen. M. i 12. V. 1755.
- Ioh. Gottfried Dresden. M. idp. 1. X. 1731.
- Ioh. Gottfried Ienckendorf. Siles. P. i 26. V. 1800.
- Ioh. Gottfried Loda Lus. P. i 25. V. 1752.
- Ioh. Gottfried Neukircha Lus. P. i 22. IV. 1763, med. b. 20. II. 1768, med. lic. 15. IV. 1768.
- Ioh. Gottfried Niederseifersdorf. Lus. P. i 16. VI. 1786.
- Ioh. Gottfried Schmerkendorf. i 25. V. 1777.
- Ioh. Gotthelf Leisnic. M. idp. 23. X. 1725.
- Ioh. Gotthelf Schmerkendorf. M. i 6. I. 1781.
- Ioh. Gottlieb Budiſa Lus. dp. 31. III. 1727.
- Ioh. Gottlieb Delitien. M. i 27. IX. 1799.
- Ioh. Gottlieb Herzogswalda M. i 13. XI. 1749.
- Ioh. Gottlieb Hochkirch. Siles. P. idp. 8. VII. 1737.
- Ioh. Gottlieb Lips. dp. i S 1713 M 53, prom. i W 1716 M 98.
- Ioh. Gottlieb Lips. M. i 12. XII. 1726.
- Ioh. Gottlieb (-Theophil.) Sonnewalden. S. i 6. V. 1802, theol. stud., phil. dr. et liberal. art. m. 28. II. 1805.
- Ioh. Gottlob Eckersdorf. M. i 2. VI. 1738.
- Ioh. Gottlob Hoyerswerd. Lus. P. idp. 30. IV. 1731.
- Ioh. Gottlob Leucopetraeus i 9. X. 1744.
- Ioh. Guil. Lubbenen. P. i 21. V. 1727.
- Ioh. Hnr. Sagan. Siles. P. i 27. V. 1741.
- Ioh. Hnr. Ehregott Goeda M. i 11. V. 1773.
- Ioh. Iac. Lips. dp. i S 1712 M 28, prom. i W 1716 M 100.

- Lehmann** Ioh. Imman. Doeblen. M. i 17. X. 1764.
 — Ioh. Math. Haynen. Lus. prom. i S 1712 P 51.
 — Ioh. Paul. Belgera dp. et prom. i S 1714 M 136.
 — Ioh. Rudolph. Stolberg[sdorfen.] Siles. P. idp. 25. IV. 1720.
 — Ioh. Sam. Pegau. M. i 26. XI. 1742.
 — Ioh. Theophil. Sonnewalden. s. Ioh. Gottlieb.
 — Ioh. Traugott Brauna Lus. P. i 16. VI. 1764.
 — Ioh. Traugott Budiša Lus. i 16. X. 1792. dp. Iena.
 — Ioh. Traugott Neukirch. Lus. P. i 14. V. 1803.
 — Ioh. Traugott Paulsdorf. Lus. P. i 27. IX. 1771.
 — Ioh. Traugott Zwickau. i 30. IV. 1776.
 — Martin. Ludov. Lindenau. M. idp. 24. XII. 1723.
 — Mich. Preischwit. Lus. P. i 29. IV. 1785.
 — Mich. Preischwit. Lus. P. i 11. V. 1799.
 — Paul. Gottfried Daubiz. prom. i S 1718 P 79.
 — Pe. Ambros. Doeblen. M. i 5. VI. 1743. dp. Wittenberg.
 — Salom. Gotthelf Chemnit. M. i 3. XI. 1763. dp. Wittenberg 1763.
 — Salom. Gotthelf Loeppersdorf. M. i 22. X. 1767.
 — Traugott Leberecht Senfftenberg. M. idp. 2. V. 1730.
Lehmgrüber Ioh. Casp. Vratislav. dp. et prom. i S 1715 P 43.
Lehmhaus Frdr. Wilh. Lips. prom. i S 1713 M 168.
Lehmricht, Lemricht Ioh. Christ. Numburg. prom. i S 1714 M 184.
 — Ioh. Wilh. Numburg. M. i 2. V. 1735.
Lehms Sam. Gorlit. Lus. P. idp. 1. VII. 1724.
Lehnemann Hnr. Guil. Francofurten. ad Moenum B. i 8. IV. 1742.
 — Ioh. Francofurten. ad Moenum B. i 8. IV. 1742.
 — Ioh. Beniam. al. Lehmann Moeno Francofurten. B. i W 1735. iur. utr. b. extra facultatem 26. II. 1740. iur. utr. dr. extra facultatem 24. III. 1740.
Lehnemann Ioh. Guil. Moeno-Francofurten. B. i 4. V. 1778.
Lehner Ioh. Christoph. Neostad. Franc. dp. et prom. i S 1712 B 12.
Lehnig Ioh. Traugott Hoyerswerda in der Ober-Lausitz i 3. VIII. 1789. dp. Wittenberg.
Lehninger Ioh. Aug. Lubena Lus. P. i 25. V. 1748.
 — Ioh. Ferdin. Lubena Lus. P. i 26. V. 1763.
Lehnus Christ. Theophil. Thraena M. i 17. IV. 1779.
Leib Aug. Wilh. Lips. dp. i W 1716 M 1, prom. i W 1716 M 66.
 — Ern. Leonhard. Lips. M. idp. 14. VI. 1723.
 — Ioh. Aug. Lips. M. i 29. VII. 1762.
Leiber Ioh. Gottlob Guben. Lus. idp. 29. V. 1732.
Leiblin Iac. Gotthelf Dresden. i 14. XI. 1804. med. b. 16. VIII. 1815. med. lic. exam. 27. IX. 1815.
Leibnitz, -itius, -itzius, -iz (vgl. Leibniz) Car. Aug. Penic. i 30. X. 1792.
 — Christ. Gottlob Penig. M. dp. 22. IV. 1789. i 13. IV. 1795.
 — Frdr. Aug. al. Leibnitius Numburg. M. i 18. X. 1782. m. diplomatic. 22. II. 1787.
 — Ioh. Aenotheus Lips. i 14. V. 1789.
Leibnitz, -iz (vgl. Leubniz) von (de) Anton. eq. Lus. P. i im Dec. 1733. dp. Wittenberg. 1732.
 — Wolfg. Adolph. eq. Lusat. prom. i S 1717 P 55.
Leibniz (vgl. Leibnitz) Ioh. Friedlieb Dresden. M. i 1. VI. 1757.
Leibniz de s. Leibnitz von.
Leibscher Ioh. Christ. Svidnic. Siles. P. idp. 15. X. 1729.
Leich, -che, -chius Christ. Andr. Lips. M. i 1. XII. 1745.
 — Ioh. Hnr. Lips. i 24. III. 1738. b. a. 19. XII. 1739. m. 8. II. 1742.
Leichenring Ioh. Geo. Schneeberg. M. i 9. VI. 1727.
Leicht Ioh. Gottlob Bornen. M. i 5. IV. 1786.
Leidel Christ. Frdr. Breitenhayn. Misn. dp. et prom. i S 1712 M 41.
 — Ioh. Christ. Guil. Glauchau Schoenburg. dp. 22. IV. 1793.
Leidenfrost Aug. Rudolph. Christoph. Roslovia Stolberg. S. i 29. X. 1768. dp. Iena 1762.
Leidenfrost Car. Florentin. Coelleda Thur. M. i 16. V. 1803.
 — Christ. Frdr. Rosla M. i 5. V. 1763.
 — Frdr. Ferdin. Schwarzburg. i 8. V. 1776.
 — Hnr. Ludov. Aulebien. Thur. M. i 30. III. 1771.
 — Ioh. Hnr. Rosperwend. Thur. i S 1739.
Leidler Ioseph. Krems. Austriac. B. i 15. V. 1799.
Leinbaum Ioh. Frdr. Wolckenstein. M. i 19. XI. 1771.
Leinert, -tus Ioh. Gottfried Zittau. Lus. P. i 1. V. 1747.
 — Traugott Gottfried Cament. P. i 13. VI. 1764.
Leinweber Theodor. Laur. Wertheim. Franc. B. i 15. II. 1752. dp. Gießen.
Leipert, -pertus Car. Gotthelf Finsterwalde M. i 16. V. 1807.
 — Ioh. Gottlieb Iavorien. P. i 6. V. 1743.
Leipnitius s. Leipniz.
Leipnitz de Frdr. Gottlob eq. M. i 10. II. 1735.
Leipniz Car. Dan. al. Leipnitius Poedelwitz. M. i 4. IV. 1788. b. a. und m. 10. III. 1791.
Leipold Car. Sigism. Rudolph. Lucen. Merseburg. s. Leupold.
Leipziger, -zigk von (a, de) Aug. Guil. Gotthelf eq. Var. i 22. IV. 1779.
 — Christ. Frdr. eq. Siles. idp. 1. IX. 1721.
 — Christ. Hnr. Aug. eq. M. i 6. X. 1802.
 — Christoph. Frdr. eq. Mahlen. S. idp. 1. V. 1741.
 — Frdr. Guil. Curt. eq. M. i 8. V. 1782.
 — Gottlob Frdr. Dresden. M. i 20. V. 1741.
 — Hans Centurius eq. Sax. dp. et prom. i S 1713 S 19.
 — Hnr. Aug. eq. M. i 21. X. 1745.
Leipzigk von s. Leipziger von.
Leis Ioh. Guil. Frdr. Arnstadt. M. i 28. V. 1791. dp. Iena.
Leisching Aug. Wilh. Longosalifan. Thur. M. i 14. V. 1784.
 — Car. Christ. Longosalifan. i 28. IV. 1777.
 — Car. Gottlob Longosalisan. i 2. VI. 1745.

- Leisching** Ioh. Christ. Longosalisan. M. i 21. XI. 1744.
 — Polycarp. Aug. Longosalißan. M. i 11. XI. 1747, b. a. und m. 24. II. 1752.
- Leischner** Gottlieb Leipnitio M. i 30. III. 1727.
 — Ioh. Christoph. Galenz. M. s. Leuschner.
- Leiserus** Andr. Polycarp. Martisburgen. (Misn.) s. Leyser.
- Leisewiz** Ewald. Cellan. prom. i S 1718 S 29.
- Leisner**, -erus N. N. Cizen. M. dp. W 1751, verm. Leisner Greg. Aug. — Adalbert. Leitmeriz. Bohem. i 31. I. 1742, dp. Prag.
 — Christ. Conr. Magdeburg. prom. i S 1719 S 28.
 — Gottfried Maximil. Vratislaven. i 2, b. a. und m. 13. II. 1716.
 — Gottlieb Altona S. i 21. X. 1761.
 — Greg. Aug. Zizen. M. i 8. III. 1765, vgl. Leisner N. N.
 — Ioh. Christ. Plavien. Marienwallen. s. Leißner.
 — Ioh. Frdr. Marienwallen. (Troeda-) Var. s. Leißner.
- Leiß**, **Leyß** Ioh. Geo. Heilgersdorf. Franc. B. i 27. IV. 1802.
- Leißner** Car. Frdr. Plavia Var. M. i 14. VI. 1794.
 — Christ. Ern. Plavia Var. dp. et prom. i S 1713 B 8.
 — Frdr. Guil. Plavien. M. i 22. IV. 1799.
 — Ioh. Christ. al. Leisnerus Plavien. M. i 5. X. 1735.
 — Ioh. Frdr. al. Leisner Marienwallen. (Troeda-) Var. M. i 9. VI. 1727, b. a. und m. 4. III. 1734.
- Leißnig** Ern. Guil. Theodor. Kropfen. Lus. dp. 19. VI. 1808.
 — Gottlob Aug. Hoierswerdia Lus. P. i 19. VI. 1786.
- Leistenius** Aug. Dresden. M. i 22. V. 1728, dp. Wittenberg.
- Leistico** Dav. Siegfried Stargard. prom. i S 1714 S 39.
- Leistner** Hnr. Maur. Lips. M. dp. 6. X. 1778.
- Leitemannus** Ioh. Frdr. Laaa M. i 22. III. 1781.
- Leiter** Ioh. Gottlieb Querfurt. M. i 13. V. 1801.
- Leiteritz** Aug. Frdr. Dresden. prom. i S 1713 M 155.
- Leitgeb** Mathi. Neosolien. Hungar. idp. 8. II. 1721.
- Leithold** Ioh. Byruth. Franc. B. i 16. IV. 1777.
 — Ioh. Geo. Iesnit. Var. M. i 1. XII. 1769.
- Leitner** Ioh. Thom. Noriberg. Franc. i 15. VI. 1744.
- Leitschius** Ioh. Sam. Siptic. M. dp. et prom. i S 1719 M 109. Renunciavit.
- Leitthen** de Frdr. Marcano Westphal. i 27. IX. 1773.
- Leitzsch** de s. Leutsch de.
- Le Lorgne-Didevil** Ludov. Parisien. B. i 29. V. 1802.
- Lemang** Gregor. Ottensen. Holsat. S. i 8. VIII. 1797.
- Lemberg**, -gius Ioh. Frdr. Lignitio Siles. prom. i S 1719 P 82.
 — Ioh. Geo. Wigandsthal. Lus. P. idp. 4. X. 1729.
 — Ioh. Sam. Freystad. Siles. idp. 4. X. 1732.
- Lembke** Paul. Christ. Nic. Wismar. S. i 1. X. 1783, dp. Göttingen.
- Lemske** Ioach. Dan. Wismar. S. i 18. V. 1775.
- Lemery** Nic. Gabr. Enguerand. Friburg. Helvet. B., math. prof. Friburg. Helvet., i 8. VIII. 1796.
- Lemezovius** (vgl. Levzov) Mathi. Christoph. Dobberphul. Pomer. S. idp. 9. I. 1721.
- Lemmer** Iul. Christoph. Leitskavia March. S. i 1. VI. 1748.
 — Iul. Ern. Servestan. S. i 20. V. 1805.
- Lempe** Ioh. Frdr. Freiberg. M. i 9. X. 1779.
- Lemrich** Ioh. Christoph. Leberecht Geran. M. i 13. VIII. 1779.
- Lemricht** s. Lehmricht.
- Lemwigh**, -wig Albert. Christ. Hafnia Danus S. i 20. VIII. 1733.
 — Pe. Hafnia S., Regis Daniae aßeßor curiae aulicæ, i 18. X. 1742, dp. Hafniae.
 — Severin. Christ. Hafnia Danus S. i 20. VIII. 1733.
- Lenck** (vgl. Lenckius) Christ. Leberecht Hartmansdorf. M. i 21. V. 1781.
- Lencke** (vgl. Lenckius u. Lenke) Car. Aug. al. Lenckius Aurobacen. i 26. VI. 1745, b. a. und m. W 1748.
- Lencke** Car. Rudolph. Auribac. Var. M. i 6. X. 1749, b. a. und m. W 1752, theol. b. 7. V. 1756.
 — Geo. Guil. Lips. dp. 26. XI. 1778, i 26. XI. 1778.
 — Gottfried Reichenbach. Var. prom. i S 1711 B 34.
 — Gottlob Aug. al. Lenke Aurobac. Var. M. i 1. VI. 1786.
 — Ioh. Christ. Merseburg. M. i 8. V. 1759.
 — Ioh. Christoph. Schladebach. M. idp. 4. V. 1722.
- Lenckersdörffer** Ioh. Christ. Chemnic. M. idp. 9. X. 1720.
- Lenckius** (vgl. Lenck u. Lencke) Car. Aug. Aurobacen. s. Lencke.
 — Ioh. Erhard. Goßenberg. Franc. B. idp. 24. V. 1730.
- Lendner** Ioh. Ferdin. Vratislav. Siles. dp. et prom. i S 1716 P 56.
- Lendrich** Frdr. Guil. Dolitzsch. M. i 18. IV. 1780, dp. Wittenberg.
 — Ioh. Frdr. Delitien. i 24. X. 1737.
 — Ioh. Frdr. Mühlendorf. M. idp. 13. VII. 1726.
- Lengercke** de Hnr. Ilseburg. Wernigeroden. S. i 28. III. 1742, dp. Wittenberg.
- Lengering** de Arnold. Hermann. Auricen. Fris. Orient. i 25. V. 1736, dp. Gießen.
- Lengnich** Car. Beniam. Gedanen. P. i 8. IV. 1761.
- Lenk**, -ke (vgl. Lenke) Ioh. Dav. Irfersgrün. Var. M. i 1. VIII. 1785.
 — Ioh. Guil. Reidenburg. (Riedenburg. prope Hallas-) M. i 7. II. 1781, i 11. I. 1788.
- Lenke** (vgl. Lencke und Lenk) Christ. Gottlieb Rochlit. M. i 15. V. 1786.
 — Frdr. Rudolph. Numburg. M. i 29. IV. 1785.
 — Geo. Christ. Laucha M. i 4. IV. 1743.
- Lent** von (vgl. Lenthe de) Ioh. Hermann. Sax. prom. i W 1712 S 13.
- Lentersheim** a Christoph. Gustav. Altmülen. Franc. prom. i S 1711 B 31.
- Lenthe** de (vgl. Lent von) Frdr. Albr. O. eq. Lüneburg. S. i 19. XI. 1764.

- Lentner**, -erus Car. Ern. Vratislav. P. idp. 3. V. 1720.
 — Gottfried Christ. Steinau. Siles. dp. et prom. i W 1711 P 25, b. a. und m. 8. II. 1714.
Lentschke Ioh. Christoph. Cament. Lus. P. i 17. VII. 1760.
Lentz (vgl. Lenz) Car. Wilh. al. Lenz Leucopetraeus Misn. dp. et prom. i S 1715 M 56, iur. utr. b. 16. IV. 1720.
 — Christ. Frdr. Weisenfelsen. prom. i S 1714 M 159.
Lentzner Ioh. Andr. Merseburgen. M. i 1. XI. 1768, dp. Halle 1764.
 — Ioh. Geo. Zollgrün. Var. prom. i S 1719 M 150, deletus mense Martio ao. 1723.
Lenz (vgl. Lentz) Christ. Ludov. Geran. M. i 14. V. 1779.
 — Gustav. Erhard. Windshem. Thur. B. i 20. V. 1797.
 — Ioh. Christoph. Schleusingen. B. i 30. X. 1769.
 — Ioh. Christoph. Schleusingen. B. i 28. V. 1782.
 — Ioh. Conr. Marcobraitia Franc. B. i 29. X. 1788.
 — Ioh. Ludov. Wilh. Altenburg. M. i 7. VI. 1751.
 — Ioh. Martin. Schleusingen. B. i 13. V. 1802.
 — Ludov. Frdr. Altenburg. M. i 19. VI. 1734.
Lenzer Paul. Gottlieb Sprotta M. i 6. XII. 1741.
Lenzsch Pe. Pleßen. M. i 4. VI. 1765.
Leo Aug. Christ. Weisenfelsen. M. i 24. IV. 1750.
 — Casp. Adolph. Salzungen. Franc. B. idp. 19. XI. 1723.
 — Casp. Adolph. Saltzunga Franc. B. i 26. X. 1734.
 — Ern. Christ. Leucopetraeus M. idp. 2. X. 1741.
 — Frdr. Aug. Altenburg. M. i 30. V. 1782, iur. utr. b. extra facultatem 5. III. 1788.
 — Gotthelf Frdr. Aug. Leucopetraeus M. i 6. IV. 1781.
 — Gottlob Bonifac. Victor Leucopetraeus i 27. IV. 1792, b. a. und m. 19. II. 1795.
 — Ioh. Christ. Leucopetraeus M. i 25. IV. 1740, b. a. 23. XII. 1741, m. 13. II. 1744.
Leo Ioh. Christ. Sam. Leucopetraeus i 25. IV. 1777.
 — Ioh. Gottfried Lips. dp. et prom. i W 1716 M 48.
 — Ioh. Rudolph. Sernowiz. Mis. dp. i S 1712 M 30.
 — Leberecht Traugott Leucopetraeus M. i 28. V. 1747.
 — Phil. Limburg. Treviren. i W (Oct.) 1786.
 — Traugott Beniam. Agapit. Leucopetraeus M. i 9. IV. 1790.
Leonara Ioh. Christoph. Lips. prom. i W 1717 M 97.
Leonhard Christ. Gottlieb Cament. P. i 22. IV. 1788.
 — Christ. Gottlob Auerbac. M. i 19. X. 1764.
 — Christ. Gottlob Groitsch. M. i 7. VI. 1743.
 — Dav. Reichenbac. Var. M. i 22. II. 1729, dp. Königsberg, bat am 11. IX. 1728 sich um die Doctorwürde in der med. Facultät bewerben zu dürfen.
 — Dav. Christ. Ebelsbruna M. i 4. VIII. 1786.
 — Ehrenfried Reichenbac. M. i 16. VI. 1730, dp. Altdorf.
 — Frdr. Guil. Donndorf. M. i 22. V. 1783, i 13. VIII. 1803.
 — Geo. Hnr. Ratisbonen. B. i 7. VI. 1753.
 — Ioh. Reichenbac. M. idp. 15. VIII. 1730.
 — Ioh. Christ. al. Leonhardt Groitsch. M. idp. 21. V. 1737.
 — Ioh. Geo. Angerburg. Pruß. i 25. IX. 1775, dp. Regiomontii.
 — Ioh. Gottlieb Dresden. M. i 29. IV. 1780.
 — Ioh. Nic. Plavia Var. M. idp. 14. X. 1724.
Leonhardi Adolph. Lips. M. dp. 17. VI. 1797.
 — Adam. Gottfried Schellenberga Misn. dp. et prom. i S 1718 M 28, advocatus causarum, renovavit inscriptionem 27. VIII. 1748.
 — Car. Gottlob Guil. Dresden. M. i 10. V. 1806.
 — Christ. Anton. Guil. Lips., [Ant. Guilielm. Plazii] Rectoris ex filia nepos, dp. 27. VIII. 1769.
 — Christ. Dav. Lips. M. i 27. IV. 1756, med. b. 14. IV. 1764, med. lic. 10. VIII. 1764.
Leonhardi Christ. Frdr. Altenburg. M. i 10. V. 1771.
 — Christ. Hnr. Dübena M. dp. im April 1723, i 26. IV. 1725.
 — Conr. Guil. al. Leonhardus Lauban. Lus. P. i 8. V. 1781.
 — Frdr. Lips. M. dp. 15. IV. 1796.
 — Frdr. Christ. Lips. dp. 9. I. 1782.
 — Frdr. Gottlieb Durrbach. Lus. P. i 18. IV. 1782, dp. Wittenberg 1778 R. Eberto.
 — Gottfried Guil. Lips. dp. 25. I. 1779.
 — Gotthelf Beniam. Dresden. M. i 28. V. 1800.
 — Gottlieb Ehrenfried Lauba Lus. dp. et prom. i S 1711 P 30.
 — Gottlieb Leberecht Merzdorf. P. i 5. VIII. 1746, dp. Iena.
 — Ioh. Christoph. Werda Misn. dp. et prom. i S 1718 M 80.
 — Ioh. Dan. Dippoldiswalden. M. idp. 29. VI. 1741.
 — Ioh. Dav. Wilh. Lips. dp. 9. VII. 1767.
 — Ioh. Frdr. Apolda Thur. M. i 18. X. 1721, dp. Iena.
 — Ioh. Gottfried Lips. M. i 20. IV. 1758, med. b. 5. XII. 1767, m. diplomat. 14. II. 1771, med. lic. 25. X. 1771, Reg. Sax. consiliar. aulicus et primar. archiater, dr. phil. et liberal. art. m. semisaecularis 8. III. 1821.
 — Traugott Leberecht Zoepena M. idp. 31. V. 1724.
Leonhardt Car. Gottfried Muntzig. M. i 31. V. 1797, phil. dr. et liberal. art. m. 4. III. 1802.
 — Car. Gottlob Morgenroetha Var. M. i 12. V. 1800.
 — Gottlieb Aug. Guben. P. i 8. VI. 1803.
 — Ioh. Car. Frdr. Guben. Lus. P. i 18. V. 1791.
 — Ioh. Christ. Dresden. M. i 22. II. 1799.
 — Ioh. Christ. Groitsch. M. s. Leonhard.
Leonhardus Conr. Guil. Lauban. Lusat. s. Leonhardi.
Leoni Leonardo Francesco Calprinen. Italus B. i 17. VIII. 1797.
Leopold Aug. Gerhard. Penig. M. idp. 13. VI. 1732.
 — Beniam. Wilh. Poenig. M. i 14. VI. 1751.

- Leopold** Car. Ludov. Stolberg. M. i 8. V. 1799.
 — Frdr. Gottlob Sorau. P. i 4. V. 1782.
 — Frdr. Guil. Magdeburg. S. i 12. XI. 1783.
 — Gottfried Gerhard. Ottendorf. M. i 19. X. 1767.
 — Ioh. Aug. Ottendorf. M. i 1. IV. 1762.
 — Ioh. Gottlieb Wachau. M. idp. 15. VI. 1783.
 — Ioh. Gottlob Sorau. Lus. P. i 30. IV. 1746.
 — Ioh. Mich. Günther. Stolberg. M. i 19. IV. 1742.
 — Ioh. Theophil. Leberecht Wachau. M. i 9. X. 1778.
Le Petit, Lepetit Car. Frdr. Islebien. i 18. V. 1767.
 — Hnr. Wilh. Islebien. i 3. I. 1738.
 — Hnr. Wilh. Lips. prom. i W 1711 M 71.
 — Ioh. Aug. Islebien. S. i 15. VI. 1751, dp. Halle.
 — Ioh. Hnr. Islebien. S. i 9. V. 1774, dp. Halle.
 — Traugott Wilh. Islebien. i 18. V. 1767.
Le Play Paul. Lips. dp. 9. X. 1804.
Lepner Andr. Froburg. Boruss. P. i 28. IV. 1735.
Leppas Geo. Dittlofrod. Franc. B. i 26. V. 1783.
Lepper Car. Gottlieb Lauban. P. i 27. IV. 1784.
 — Christ. Ioh. Wilh. Laneburg. S. i 9. V. 1765, dp. Göttingen.
 — Ioh. Christ. Lips. M. idp. 4. VIII. 1731.
Lepsius Car. Numburg. M. i 13. VI. 1794, dp. Iena.
 — Ioh. Aug. Numburg. M. i 26. V. 1764.
Lerche Christ. Hnr. Dresden. M. i 27. XI. 1754.
 — Ioh. Nordhusan. i 9. V. 1725, dp. Halle.
Lerchnerus Hnr. Wilh. Coria Byruth. B. idp. 25. V. 1721.
Lercke Christ. Gottlob Auerbach. Vogtland. i 25. X. 1737.
Le Roux Maur. Gallus i im Sept. 1766.
Lerschner von Christ. Ludov. Moeno Francofurt. dp. et prom. i W 1714 B 3.
Lersee Franc. Christ., consiliarius aulicus Bipontin. i 18. X. 1794, dp. Gießen.
Lesch Christ. Bernau. March. dp. et prom. i W 1716 S 7.
Lesche Sam. Gottlieb Cröbel. S. idp. 4. X. 1729.
Leschke Ioh. Dan. Aug. Loschwic. M. i 27. X. 1796.
Leschner Car. Aug. Gottlieb Gleina Thur. M. i 20. V. 1797.
 — Christ. Frdr. Niederbobrit. M. i 24. V. 1771.
 — Frdr. Gottlob Moldavien. M. i 26. V. 1763.
 — Ioh. Christoph. Frdr. Gleine Thur. M. i 7. VII. 1751.
 — Ioh. Gottlieb Koerbsdorf. M. i 29. V. 1750.
 — Ioh. Hnr. Wolckenstein. M. idp. 26. VI. 1725.
Lescow Ioh. Geo. Utinen. Holsat. S. i 16. IV. 1764.
Leser Aug. Ludov. Haeseler-Numburg. M. i 9. V. 1801.
 — Frdr. Guil. Haeseler Thur. M. i 22. I. 1789.
 — Ioh. Iust. Islebien. Mansfeld. prom. i S 1712 S 27.
Leske Car. Guil. Lips. M. dp. 15. X. 1784, i 21. VI. 1798.
 — Guil. Lips. dp. 29. XI. 1781.
 — Imman. Gottfried Koenigswarta Lus. P. i 28. III. 1782.
 — Nathanael Gottfried Muscau. Lus. P. i 19. V. 1769, med. b. 27. II. 1773, m. diplomat. 17. II. 1774.
 — Sam. Gottfried Königswarten. Lusatae superioris i 17. VI. 1767.
 — Timoth. Gottfried Koenigswarta Lus. i 7. VIII. 1770.
 — Timoth. Gottfried Lusat. i 2. IX. 1776.
Leßel Christoph. Dan. Meffersdorf. Siles. P. idp. 6. XII. 1727.
Leßer Frdr. Andr. Nordhusan. M. idp. 13. II. 1741.
 — Frdr. Christ. Nordhusan. Thur. prom. i S 1712 M 127.
 — Frdr. Iac. Nordhusan. Thur. M. i 22. V. 1769, dp. Göttingen.
 — Ioh. Phil. Frdr. Nordhusan. Thur. M. i 6. V. 1738.
Lessing, Leßing, -gius Car. Gott-helf Camenz. Lus. i 26. X. 1761.
 — Car. Hnr. Schkeuditz. M. i 18. II. 1765, b. a. und m. 1. III. 1770.
Lessing Car. Rudolph. Scendiz. M. i 1. XI. 1721, dp. Halle.
 — Car. Theophil. Hoyerswerda Lus. i 11. V. 1773.
 — Christ. Adolph. Hoyerswerda P. i 5. IX. 1791, dp. Wittenberg.
 — Christ. Frdr. Hoyerswerda Lus. P. i 14. V. 1784.
 — Christ. Gottlob Cament. Lus. P. idp. 11. VI. 1729.
 — Christ. Wilh. Hoyerswerda Lus. P. i 14. V. 1784.
 — Gottfried Beniam. Cament. P. i 19. V. 1756.
 — Gotthold Ephraim Camenz. P. i 20. IX. 1746.
 — Ioh. Gotthold Dippoldiswald. M. i 17. V. 1800.
 — Ioh. Gotthold Hoyerswerda Lus. P. i 21. V. 1760, dp. Wittenberg 1757.
 — Theophil. Hoyerswerda Lus. P. i 17. XII. 1743.
Leßke Ioh. Frdr. Lubenen. P. i 18. V. 1808.
Leßmann Ioh. Andr. Halberstad. dp. et prom. i S 1713 S 23.
 — Ioh. Frdr. Halberstad. S. idp. 24. III. 1739.
Leßmüller Car. Gustav. Frdr. Niederzwönig. M. i 8. V. 1795, reverendi ministerii candidatus, phil. dr. et liberal. art. m. 19. II. 1801.
L'Estocq Car. Ludov. Dantiscan. P. i 19. I. 1745.
Lestwitz, -wiz de Geo. Abr. eq. Siles. dp. et prom. i W 1718 P 27.
Letius Nathanael Gedanum prom. i S 1718 P 78.
Letsch, -tschius Ioh. Christ. Vratislav. Siles. dp. i S 1719 P 3, prom. i S 1719 P 75, b. a. 2. XII. 1719.
 — Ioh. Gotthard Augustin. Hirschberg. Siles. P. i 12. X. 1763.
Lettau Abr. Gottlob Thorun. P. i 10. V. 1745.
Leubniz (vgl. Leibnitz) de Ioh. Aug. Ludov. Budiša P. i 12. V. 1787.
Leubsch Christ. Theodor. Vratislav. P. idp. 31. V. 1726.
Leuchte Aug. Theodor. Großschepa M. i 10. VII. 1786.
 — Frdr. Adolph. Authausen. M. i 10. II. 1794.
 — Ioh. Gotthelf Plavia Nar. M. i 14. VI. 1755.

- Leuchte** Ioh. Gotthelf Sam. al. Leuchtius Groß-Schepa M. i 20. VIII. 1781, m. diplomat. 7. II. 1788.
- Leuchterus** Ioh. Vratislav., m. a., Siles. P. i 23. V. 1720.
- Leuchtius** Ioh. Gotthelf Sam. s. Leuchte.
- Leucking** Car. Christoph. Kurland. i 10. IX. 1789.
- Leuenfeld** a Frdr. Casimir eq. Hol- sat. S. i 30. VI. 1756.
- Leufner** Ioh. Dietr. Hamburg. S. i 18. IV. 1780.
- Leukamm** Ioh. Gottfried Martis- burg. M. idp. 21. VII. 1722.
- Leune** Ioh. Car. Frdr. Koetschavien. M. i 7. V. 1782, m. diplomatic. 19. II. 1795, med. b. 22. VI. 1796, med. lic. 16. XI. 1797, zahlte 8. III. 1797 pro loco ad facultatem medi- cam 100 fl und 8. III. 1797 pro prandio 50 fl .
- Leupold** Aug. Gotthelf Spremberg. Lus. P. i 11. V. 1746.
- Car. Aug. Sigism. Lützen. Martis- burg. M. i 17. IV. 1783.
- Car. Frdr. Beniam. Budiša P. i 3. V. 1774.
- Car. Gottlob Borniczen. M. i 18. IV. 1771.
- Car. Guil. Ziegelhein. i 25. XII. 1778.
- Car. Sigism. Rudolph. al. Leupold Lauen. Merseburg. i 23. II. 1776.
- Christ. Fürchtegott al. Leypold Kührena M. i 1. X. 1742, b. a. im Dec. 1746, m. 16. II. 1747.
- Christ. Gottlieb Budiša P. i 13. VI. 1785.
- Frdr. Aug. Budiša P. i 14. VI. 1786.
- Frdr. Guil. Waldenburg. M. i 25. V. 1778.
- Gottlob Sigism. Curenna M. i 27. VIII. 1748.
- Iac. Planiz. Misn. prom. i S 1715 M 145.
- Ioh. Christ. Frauenstein. M. idp. 7. VI. 1730.
- Ioh. Christ. Sam. Budißen. P. i 18. V. 1781.
- Ioh. Christoph. Cizen. idp. 10. V. 1732.
- Ioh. Christoph. Reußitium Misn. dp. et prom. i S 1718 M 81.
- Wilh. Christ. Lichteberga Baruth. B. i 17. V. 1753.
- Leuschel** Gottlob Aug. Mor. Alten- burg. M. i 5. VI. 1745.
- Leuschner** Car. Gottlob Mutschen. M. i 3. VII. 1762.
- Christ. Car. Timoth. Collmons. i 18. X. 1804.
- Christoph. Ern. Dantiscan. P. idp. 28. X. 1729.
- Ern. Sylvander Vratislav. Siles. P. i 7. XI. 1782.
- Ern. Christ. Vratislav. dp. et prom. i W 1717 P 8.
- Ern. Gottlob Frdr. Trebsen. M. i 15. X. 1777.
- Ferdin. Christ. Breslau. S. i 30. X. 1769, dp. Halle.
- Frdr. Aug. Zulsdorf. M. i 15. X. 1795.
- Ioh. Christ. Galenz. M. (Galenzia Friberg.) i S 1739, b. a. im Dec. 1744, m. 25. II. 1745.
- Ioh. Christoph. al. Leischner Galenz. M. i 11. V. 1744.
- Leuthier** Car. Christ. Aug. Gros- görschen. prope Merseburgam M. i 13. V. 1798, med. b. 16. VII. 1800, med. lic. examinat. 21. XII. 1803.
- Ern. Valent. Schleusinga Franc. B. i 1. VI. 1750.
- Frdr. Guil. Hnr. Grosgoerschen. Merseburg. i 14. III. 1793.
- Leutholdt** Christ. Geo. Aumen. M. i 7. V. 1796.
- Leutner** Ioh. Gottfried Dippoldis- walden. M. i 17. II. 1798.
- Leutsch** Geo. Car. Lips. i 30. III. 1805.
- Leutsch, Leitzsch** de Frdr. Aug. eq. Thur. M. idp. 13. X. 1724.
- Le Vaſor** Ferdin. Martinico Indus S. i 5. II. 1801.
- Levenhagen** Ioh. Sunden. Pom. prom. i S 1717 S 45.
- Levenskiold** de Severin. eq. Danus S. i 10. V. 1765, dp. Göttingen.
- Levetzau** Ioh. Frdr. Danus S. i 17. VII. 1730, dp. Hafniae.
- Levezow** Ioh. Car. Gottfried Curon. s. Lewezow.
- Levi** Ephraim Dresden. i 5. XII. 1778, med. b. 22. VII. 1789, med. lic. 30. XI. 1789.
- Herz Lips. M. i 29. V. 1782.
- Isaac Baruch Iudaeus Lips. M. i 22. IV. 1782.
- Isaac Dav. Halen. Magdeburg. i 16. VII. 1772.
- Levi** Martin. Herz Lips. M. i 18. IV. 1807.
- Salom. Moses Dresdan. M. i 22. X. 1790.
- Sam. Deßau. i 2. IX. 1772.
- Levzov** (vgl. Lemezovius) Amand. Doberfulen. Pom. dp. et prom. i W 1717 S 1.
- Lewald** Ern. Anton. Hanoveran. S. i 14. V. 1808.
- Lewe** Isaac Deßau. S. i 2. XI. 1785.
- Lewenstern** von s. Loewenstern von.
- Lewezow, Levezov** Ern. Frdr. Curon. P. i 6. X. 1788.
- Geo. Ferdin. Curon. P. i 6. X. 1788.
- Ioh. Car. Gottfried Curon. P. i 4. X. 1787.
- Lewis** Ioseph. Manheim. Palatin. i 18. III. 1795.
- Leykauf** Phil. Ludov. Norimberg. i 8. V. 1767.
- Leyllersberg** de Ioh. Pe. Klagen- furt. Carinth. prom. i S 1719 B 18.
- Leypold** Christ. Fürchtegott Küh- rena Misn. s. Leupold.
- Leonhard. Sulzbac. Palatin. B. i 31. XII. 1749, dp. Göttingen.
- Leyrich** Christ. Gottfried Cizen. M. i 22. IV. 1760.
- Ioh. Christ. Cizen. M. idp. 14. V. 1726.
- Ioh. Christ. Cizen. M. i 22. IV. 1760.
- Leyring** Cour. Christoph. Dresden. dp. 13. VII. 1767.
- Leyser, -erus** Andr. Polycarp. al. Leiserus Martisburg. (Misn.) i 2. X. 1732, dp. Wittenberg, b. a. 17. XII. 1735, m. 16. II. 1736, iur. utr. b. extra facultatem im Mai 1739, iur. utr. dr. extra facultatem 18. V. 1741.
- Aug. Polycarp. Dresden. i 22. V. 1767, iur. utr. b. 14. IX. 1771.
- Aug. Polycarp. Dresden. M. dp. 15. X. 1789.
- Christ. Polycarp. Numburg. M. i 7. VII. 1721, dp. Halle.
- Hnr. Polycarp. Dresden. M. i 29. V. 1771.
- Ioh. Polycarp. Dresden. M. i 20. X. 1749, dp. Wittenberg, iur. utr. b. extra facultatem 5. V. 1753.
- Polycarp. al. Lyserus Sanger- husan. Thur. prom. i W 1717 M 112.

- Leyser**, -ßer de (a) Augustin. Helmstädt. S. i 19. V. 1743, dp. Wittenberg.
 — Frdr. Aug. Guil. aus dem Braunschweigischen i 18. V. 1789.
 — Frdr. Wilh. Cellen. S. i 26. IV. 1755, dp. Göttingen.
 — Geo. Ludov. Cellen. S. i 26. IV. 1755, dp. Göttingen.
Leyß s. Leiß.
Leyßer de Frdr. Aug. Guil. aus dem Braunschweigischen s. Leyser de.
L'Hermel de Caila de Pe. Ern. Varsov. P. idp. 31. V. 1737.
Libelt s. Liebelt.
Libert Ioh. Salom. Gefal. idp. 17. VI. 1737.
Libeskind Ioh. Sim. Martisburg. M. i W 1731.
Libezeit Ioh. Christoph. Hnr. Bitterfeld. M. i 17. II. 1760.
Libius Ioh. Christoph. Lips. M. i 2. XI. 1748. Exmatriculatus ex concluso concilii.
Lichnowsky comes Car., fil. principis natu maximus, Siles. P. i 28. X. 1776.
 — Eduard. Viennen. P. i 30. X. 1805.
Lichotius Ioh. Christ. Halen. S. i 23. VII. 1762.
Lichtenberg Geo. Christoph. Ludov. Darmstad. Haßus B. dp. 22. VIII. 1796.
 — Ioh. Frdr. Car. Belzig. S. i 3. VII. 1780.
Lichtenberger Ioh. Sam. Dahma Lus. P. dp. 12. V. 1790, i 17. X. 1792.
Lichtenhahn Car. Frdr. Delitio Misn. dp. et prom. i S 1717 M 19.
Lichtenhan a s. Lichtenhayn de.
Lichtenhayn Haubold Ern. Delitien. M. idp. 16. V. 1722.
 — Rudolph. Guil. Delicen. M. idp. 22. IV. 1728.
Lichtenhayn, Lichtenhan de (a) Hanns Rudolph. Ostra-Cizen. i 8. X. 1770.
 — Ioh. Car. Ezoldshayn. eq. M. dp. 16. IX. 1720.
Lichtenheld Ioh. Iac. Griesda Franc. B. i 16. V. 1756.
Lichtenstein Anton. Aug. Hnr. Helmstad. i 11. XI. 1772.
 — Car. Christ. Guben. P. i 20. X. 1806.
Lichtenstein de baro Adam Hnr. Suev. Franc. dp. et prom. i S 1711 B 3.
Lichtneger Ioh. Christ. Rosla P. i 10. X. 1780.
Lichtwer Car. Magn. Dresden. M. i 15. VI. 1784.
 — Magn. Dresden. M. idp. 12. VIII. 1737.
 — Magn. Adolph. Dresden. M. i 1. V. 1782, iur. utr. dr. extra facultatem 5. VI. 1806.
 — Magn. Frdr. Dresden. M. i 1. V. 1782.
 — Magn. Gottfried Wurcen. M. idp. 25. IV. 1736.
Lickefett Sam. Gottfriedal. Lieckefett Gutta Lus. i 20. V. 1772, iur. utr. b. extra facultatem 25. IV. 1785.
Lidericius s. Luederitz.
Liebavius Ioh. Andr. Raguhna Anhalt. S. i 20. II. 1788.
Liebe Car. Hnr. Amadeus Stollberg. M. i 2. VI. 1780.
 — Christ. Frdr. Adolph. Freiberg. M. i 16. IV. 1788.
 — Christlieb Adolph. Freiberg. M. i 3. V. 1748.
 — Christlieb Adolph. Freyberg. i 10. V. 1776.
 — Dan. Gottfried Stolberg. M. i 17. IV. 1783, dp. Wittenberg.
 — Ehrenfried Hnr. Stolberg. M. i 4. VI. 1751.
 — Frdr. Gottlieb Dan. Stollberg. M. i 14. I. 1749.
 — Frdr. Guil. Gothan. M. i 10. VI. 1747, dp. Iena.
 — Geo. Frdr. Salom. Freiberg. M. i 21. V. 1743.
 — Geo. Wilh. Freyberg. M. dp. 28. IV. 1755, i 14. V. 1772, med. b. 15. IV. 1775, med. lic. 9. I. 1778.
 — Gottlob Aug. Halen. S. i 22. IV. 1765.
 — Ioh. Christ. Gottlob Freiberg. M. i 1. VI. 1778.
Liebel Car. Gottlob Auerbac. Var. M. i 8. V. 1804.
 — Geo. Car. Adorf. M. i 25. VIII. 1809, scholae Crucis Dresden. collega VI., phil. dr. et liberal. art. m. diplomat. 21. II. 1822.
 — Ioh. Gottfried Neukirch. Var. M. i 19. X. 1744.
Liebelt, Libelt Christ. Dan. al. Libelt Thorun. P. i 21. V. 1753.
 — Ioh. Sam. Gorlic. P. i 9. V. 1795, dp. Wittenberg, Krugel 1793.
 — Ioh. Sam. Gottlob Thorun. dp. 29. VII. 1774.
Liebenau Car. Sam. Delit. M. i 14. IV. 1781.
Liebenroth de Christ. Ern. Adolph. eq. Thur. M. i 15. VI. 1740, dp. Halle 6. V. 1738.
Liebertantz Mich. Gottlieb Vratislav. P. idp. 5. VIII. 1724.
Lieber Car. Loslen. P. i 13. V. 1746.
Lieberkühn Andr. Car. Guil. Meisberg. Mansfeld. M. i 1. XI. 1789.
 — Geo. Car. Aug. Meisberg. S. i 20. VI. 1753, dp. Iena.
 — Ioh. Sam. Wetterau. B. i 20. V. 1775, dp. Göttingen, med. b. 1. V. 1776, med. lic. 20. IX. 1776.
Liebers Christ. Aug. Zeithayn. M. i 8. V. 1771.
 — Christ. Gottfried Schandau. M. i 14. X. 1734, dp. Halle 1733.
 — Ioh. Hnr. Misenen. M. idp. 9. V. 1722.
 — Paul. Gottlieb Lips. dp. W 1737, i 12. XII. 1747, med. b. 6. III. 1754.
Liebert Sam. Lips. prom. i S 1714 M 202.
Lieberwirth Ioh. Frdr. Schneeberg. M. i 8. V. 1787.
Liebeskind Car. Aug. Kaina Thur. i 8. IV. 1795.
 — Dan. Christoph. Lips. i 10. X. 1772.
 — Ioh. Vinarien. M., m. a., i 2. VI. 1741.
 — Ioh. Gottlob Nerkwit. Thur. M. i 8. V. 1782.
Liebetaut Ioh. Gottfried Lips. M. i 9. I. 1767.
Liebherr Mathi. Hnr. Sedinum Sax. prom. i S 1712 S 36.
Liebold Aug. Ludov. Lengefeld. Var. M. i 29. X. 1800.
 — Ioh. Andr. Sangerhusan. Thur. M. dp. 10. V. 1723, i 15. V. 1723.
Lieblich, -ichius Car. Christoph. Neostad. ad Orilam M. i 30. IX. 1779, dp. Iena.
 — Car. Gottfried Hirschberg. Siles. P. i 9. X. 1781.
 — Christ. Frdr. Geran. dp. 10. V. 1771, i 14. X. 1783.

- Liebig** Christ. Gottfried Neostad. M. i 14. VIII. 1780.
 — Christ. Leopold. Horna Lippen. S. i 8. VI. 1808.
 — Ehrenfried Goldberga Siles. s. Liebig.
 — Hnr. Aug. Geran. i im Aug. 1766, iur. utr. b. 14. XI. 1772.
 — Hnr. Eduard. Ern. Geran. dp. im Dec. 1793.
 — Ioh. Gottlob al. Liebig Oelsna (Hunera-) Siles. P. i 17. X. 1726, b. a. und m. 20. II. 1727.
 — Lobegott Leopold Leberecht Heynichen. M. i 30. VII. 1801.
Liebig Christ. Gottlieb Goldberg. Siles. P. idp. 20. X. 1725.
 — Ehrenfried Goldberga al. Liebig Siles. P. i 29. V. 1738.
 — Hnr. Christ. al. Liebig Schlaiz. Var. M. i 22. XI. 1742, med. b. 25. VI. 1746, med. lic. 29. VII. 1746.
 — Ioh. Christ. Grunberg. Siles. P. i 12. V. 1749.
 — Ioh. Gottlob Oelsna Siles. s. Liebig.
 — Victorin. Bischoffswerd. dp. et prom. i S 1711 M 97.
Liebing Christ. Lips. M. i 11. II. 1760, med. b. 18. VII. 1767, med. lic. 20. XI. 1771.
 — Gottfried Tautenhayn. M. i 28. XII. 1734.
Liebitzsch Rudolph. Geo. Iteburg. M. i 12. VI. 1725, dp. Wittenberg.
Liebler Christ. Gottlieb Groitsitio Misn. dp. et prom. i S 1713 M 86.
Liebmann Car. Aug. Lips. dp. 25. X. 1801.
 — Car. Christoph. Tschopau. M. i 20. I. 1762.
 — Car. Frdr. Lips. dp. 7. XI. 1771, i 3. VIII. 1786.
 — Ioh. Gottlob Tschopau. M. i 6. X. 1757.
 — Gottlob Zwicau. M. i 25. V. 1774.
 — Gottlob Hnr. Erdmannsdorf. M. dp. 6. X. 1778, i 12. X. 1792.
 — Guil. O. Lips. M. dp. 7. XII. 1806.
 — Hnr. Eduard. Lips. dp. S 1793.
Liebner, -erus Car. Frdr. Oppurgen. M. i 17. X. 1752.
 — Christ. Osterfelden. i 6. IV. 1746, b. a. 20. XII. 1749, m. 12. II. 1750.
 — Christ. Gottlieb Cizen. M. i 1. X. 1753.
Liebner Christ. Thom. Altenroden. i 2. VIII. 1791, dp. Halle.
 — Christoph. Gottlob Kraftsdorf. i 25. II. 1746.
 — Christoph. Leonhard. Osterfelden. dp. 2. VI. 1738, i 28. V. 1741.
 — Ioh. Adolph. i im Mai 1766.
 — Ioh. Adolph. Haynsburg. M. i 3. I. 1729.
 — Theophil. Osterfelden. i 6. IV. 1746.
 — Thom. Osterfelda M. i 29. VI. 1740.
 — Thom. Car. Leonhard. Breslau. Siles. P. i 29. IV. 1780.
 — Thom. Gottlieb Christ. Großschelbac. Cizen. M. i 29. IV. 1796.
Liebold Christ. Imman. Oelsnic. M. i 1. VI. 1796.
 — Gottlob Frdr. Gollma M. i 8. XII. 1746.
 — Ierem. Frdr. Wildefelsa M. i 15. VI. 1748.
 — Ioh. Gottlieb Neomarch. Var. M. idp. 10. IV. 1739.
Liebsch Andr. Purschwitz. Lus. P. i 20. XI. 1764.
 — Mathi. Wietrav. Lus. P. i 18. V. 1757.
Liebscher Geo. Car. Seyda M. i 25. V. 1799.
 — Ioh. Christoph. Leberecht Langendorf. M. i 24. V. 1771, dp. Erfurt.
Liebstein Frdr. Gottlieb Torgau. M. i 10. IX. 1779.
 — Ioh. Christ. Torgau. M. i 19. X. 1774, dp. Wittenberg.
Liedeman n Ioseph. Sigism. Iaurien. Ungar. P. i 4. X. 1769, dp. Wien.
Lieder Ioh. Christoph. Grimmen. i 16. IV. 1773.
Lieckefett s. Lieckefett.
Lieeisen Ioh. Geo. Plavien. M. idp. 20. VI. 1737.
Liefeld Ioh. Christ. Sorau. P. i 21. VI. 1727.
Lienau Rutger Hnr. Staden. S. i 2. V. 1735, dp. Rostock.
Lienemann Car. Theodor. Regiomontan. P. i 25. X. 1724, dp. Regiomontii.
Lienicke Christ. Frdr. Hala S. i 28. V. 1753.
Lier Ern. Hnr. Landeshut. Siles. P. idp. 21. IV. 1741.
Liers Sigm. Gottlieb Beuthen. Siles. P. i 22. IV. 1747.
Liersch Christ. Cothbus. Lus. dp. et prom. i S 1716 P 7.
Lieschke Frdr. Gotthelf Lips. s. Lischke.
Liesnerus Dav. Christ. Glogau. maior. P. idp. 28. IV. 1733.
Liesring Ioh. Adolph. Dresden. M. i 1. XI. 1768.
Lietzo Ioh. Andr. Christoph. Servestan. i 22. VI. 1776.
Lieven a Frdr. Geo. i 7. X. 1766.
Lieven a liber baro Frdr. Ioh. Caron. P. i 12. X. 1801.
Lillie Ioh. Sam. Gorlitzio Lus. P. i 8. V. 1790.
Lillien de liber baro Westphal. S. i 8. V. 1751, dp. Göttingen.
Lillienberg Andr. eq. Succ. S. i 21. XI. 1726.
Liliencron de liber baro Christ. Albert. Holsat. S. i 31. X. 1750, dp. Kiel 1746.
Lillienfeld von Pe. Hnr. i im Aug. 1766.
Lillienschiold de Ioh. Christoph. Danus S. i 29. IX. 1786, dp. Hafniae.
Lilly Ioh. Dietr. Guelpherbytan. dp. et prom. i S 1714 S 22.
Limburg Leopold. O. Halberstad. Sax. dp. et prom. i S 1716 S 22.
Limburger Christ. Gottfried Ligniz. P. idp. 25. X. 1738.
Limmer, -erus Car. Adolph. Loebau. P. dp. 11. III. 1761, i 30. IV. 1762.
 — Car. Aug. Plavia Var. M. i 16. V. 1783.
 — Christ. Aug. Loebau. Lus. dp. et prom. i S 1716 P 10.
 — Christ. Traugott Loebau. Lus. i 17. IV. 1793.
 — Ioh. Christ. (Palaeo Sultz.) dp. 25. III. 1727, i 22. X. 1729.
Limpach Wolfg. Christoph. Svinfurt. Franc. B. i 8. V. 1738.
Limprecht Ioh. Christ. Grimmen. M. i 3. I. 1763, b. a. und m. 2. III. 1775.
Linbeck Math. Egren. Noric. B. i 4. XI. 1749, dp. Prag.
Linccius Geo. Christoph. s. Linck.
Linck (vgl. Lincke) Christ. Gottlieb Altorf. B. i 8. V. 1754, dp. Altdorf 30. IX. 1752.
 — Frdr. Car. Christ. Coburg. B. i 3. V. 1769.

- Linck** Geo. Christoph. al. Linccius Exdorf. Gothan. M. i 29. X. 1738, dp. Iena.
 — Geo. Gottlieb Rastro Lignic. P. idp. 12. IV. 1731.
 — Reinhard. Elias Exdorf. Henneberg. B. idp. 11. V. 1722.
- Lincke** (vgl. Linck, Linckius, Lingke, Linke u. Linkius) Car. Gottfried Chemnic. M. i 16. V. 1755.
 — Christ. Aug. Dresden. M. i 1. XI. 1791.
 — Christ. Hnr. Lips. Misn. dp. i W 1714 M 8. Vermuthl. ident. mit d. folg.
 — Christ. Hnr. Lips. M. idp. 3. V. 1729. Vgl. d. vorhergeh.
 — Ehregott al. Linke Hoyerswerda Lus. i 12. X. 1793, dp. Wittenberg.
 — Frdr. Maur. Dresden. M. i 29. V. 1791.
 — Frdr. Sam. Numburg. dp. S 1766.
 — Frdr. Sam. Numburg. M. dp. 6. X. 1778.
 — Frdr. Wilh. Sulza Henneberg. dp. et prom. i S 1714 B 10.
 — Gottfried Michelvicium Misn. prom. 7. II. 1716 M 55.
 — Hnr. Gottfried Sagan. Siles. P. idp. 23. III. 1728.
 — Hnr. Ludov. Lips. M. i 12. III. 1742.
 — Ioh. Frdr. al. Linckius o. Linke o. Linkius Lips. M. i 20. IV. 1743, b. a. 23. XII. 1747, m. 21. II. 1748, Numburgensium pastor primarius et scholarcha, phil. dr. iubilans 22. II. 1798.
 — Ioh. Frdr. Ludov. Hoyerswerda Lus. i 20. IV. 1744.
 — Ioh. Gottlieb Budissa P. idp. 22. VIII. 1731.
 — Ioh. Gottlieb Gorlit. P. i 15. IV. 1761.
 — Ioh. Gottlieb al. Linke Numburg. i 9. III. 1793.
 — Ioh. Guil. (-Wilh.) al. Linck o. Linke Lips., dp. W 1761, i 9. II. 1779, med. b. 20. XII. 1783, m. diplomat. 10. II. 1785, med. lic. 6. II. 1787, med. et phil. D. primum inscriptus 17. II. 1801, dp. olim, zahlte 9. XII. 1783 pro loco ad facultatem med. 100 *sp* und 3. V. 1796 pro prandio 50 *sp*.
 — Ioh. Hnr. Lips. dp. S 1737.
- Lincke** Ioh. Mich. Vratislav. dp. et prom. i W 1719 P 18, b. a. und m. 11. II. 1723.
 — Ioh. Wilh. Lips. s. Ioh. Guil.
 — Paul. Christ. Martisburg. M. i 29. V. 1771, dp. Wittenberg.
 — Salom. Frdr. Dresden. M. i 15. X. 1765.
- Linckhardt** Ioh. Gottfried Nitschkau. Var. M. i 16. VI. 1753.
- Linckius** (vgl. Linck, Lincke, Lingke, Linke u. Linkius) Aug. Retau. M. i 4. IV. 1750.
- Lind** Franc. Gottlieb Smalcaldia Franc. B. i 4. X. 1734.
- Linda** s. Linde.
- Lindau** Ioh. Frdr. Sangerhusan. Thur. M. i 8. VIII. 1765.
 — Ioh. Gottfried Sangerhusan. M. i 17. VI. 1761.
 — Ioh. Gottfried Sangerhusan. Thur. i 3. V. 1773.
 — Ioh. Gottlieb Leberecht Islebien. Sax. S. i 5. V. 1740, dp. Halle 24. X. 1737.
- Linde**, -da Ioh. Christ. Altenburg. M. idp. 25. IV. 1720.
 — Ioh. Gottlieb Luccau. Lus. P. i 28. V. 1763.
 — Ioh. Guil. Thorun. P. i 13. X. 1778.
 — Mich. Altenburg. M. dp. i S 1719 M 38, prom. i S 1719 M 160.
 — Sam. Theophil. (-Gottlieb) al. Lindius Thorun. i 7. V. 1789, m. diplomat. 23. II. 1792.
- Linde** a Christ. Volstrup. Dan. prom. i S 1717 S 30.
- Lindeloff** Christ. Gottlieb Goerlic. Lus. idp. 15. X. 1732.
- Lindemann** Car. Frdr. Dresden. M. i 24. XI. 1756.
 — Car. Gotthelf Weißenfels. M. i 22. III. 1807.
 — Car. Gotthilf Cygnia M. i 22. III. 1782.
 — Christ. Frdr. Dresden. M. i 10. V. 1749.
 — Ferdin. Levin. Friburg. M. i 18. X. 1783.
 — Frdr. Aug. Dresden. M. i 7. X. 1749.
 — Frdr. Aug. Ferdin. Dresden. M. i 3. X. 1783, iur. utr. b. extra facultatem 11. IV. 1787.
 — Frdr. Car. Dresden. i W (Oct.) 1786.
- Lindemann** Gottfried Ferdin. Dresden. M. i 18. V. 1763, iur. utr. b. extra facultatem 20. XII. 1766, iur. utr. dr. extra facultatem 21. V. 1767.
 — Gottlieb Ferdin. Dresden. M. i 20. X. 1760.
 — Ioh. Car. Auen. M. i 8. VIII. 1785.
 — Ioh. Gotthelf Rockstad. Thur. M. i 14. VI. 1763.
 — Ioh. Theophil. Luneburg. S. i 25. IV. 1780.
- Lindemuth** Fürchtegott Leberecht Thalwiz. M. i 19. III. 1797.
 — Ioh. Gottfried Martisburg. M. i 6. VIII. 1757.
- Lindenau** von (a, de) Adam Eberhard. eq. Thur. M. idp. 20. XI. 1725.
 — Adam Frdr. Ammelshayn. M. idp. 10. VII. 1737.
 — Aug. Frdr. Misnen. i 30. VII. 1793.
 — Bernhard. Aug. Misnen. i 4. IX. 1793.
 — Car. Wilh. Gothan. M. i W 1731.
 — Ern. Gottfried eq. M. i 15. XII. 1739.
 — Frdr. Ern. eq. Gothan. M. idp. 11. XII. 1723.
 — Frdr. Guil. eq. M. i 1. V. 1766.
 — Gottlob Hnr. Altenburg. eq. i 8. XII. 1778.
 — Ioh. Adolph. eq. M. i 26. X. 1762.
 — Ioh. Aug. eq. M. i 1. V. 1766.
 — Ioh. Geo. eq. Gothan. M. idp. 11. XII. 1723.
 — Wolfg. Gottlob eq. M. i 15. XII. 1739.
- Lindenau** de comes Car. Hnr. Aug. eq. M. i 24. I. 1766.
- Lindenberg** Ioh. Casp. Lubec. S. i 12. V. 1762.
- Lindenfelß** de Frdr. Car. Palatin. B. i 21. V. 1787.
- Lindenlaub** Ioh. Phil. Darmstad. Haß. prom. i S 1713 S 49.
- Lindisch** Ioh. Frdr. Aug. Hayna Stolberg. dp. 26. VIII. 1780.
 — Ioh. Hnr. Stolberg. M. i 18. X. 1784.
- Lindius** Sam. Gottlieb s. Linde Sam. Theophil.
- Lindner**, -erus Beniam. Briga Siles. dp. et prom. i S 1715 P 6.
 — Car. Aug. Arzberg. M. i 16. VII. 1748.

- Lindner** Car. Gotthelf Dresden. M. i 12. V. 1803.
 — Car. Gottlob Leisnicen. M. i 14. II. 1784.
 — Car. Gottlob Niechen. Lus. P. i 24. V. 1791.
 — Car. Hnr. Lichtenstein. M. i 5. VI. 1754.
 — Christ. Aug. Altenburg. M. i 21. IX. 1781.
 — Christ. Beniam. Camenz. Lus. P. i 2. V. 1725, dp. Halle.
 — Christ. Car. Breitenbrunn. M. i 21. IX. 1750.
 — Christ. Frdr. Doebelen. i 7. XI. 1777.
 — Christ. Gottlieb Dresden. M. idp. 6. V. 1741, b. a. und m. 24. II. 1746.
 — Christoph. Theodor. Geran. M. i 30. V. 1742.
 — Cornel. Ratisbonen. dp. et prom. i W 1716 B 6.
 — Ehrenfried Traugott Islebien. dp. 12. III. 1777, i 12. V. 1785.
 — Ephraim Gedanen. i 20. V. 1772.
 — Ern. Siegm. Iauera Siles. dp. et prom. i S 1713 P 30.
 — Frdr. Guil. Noßen. M. i 9. II. 1808.
 — Frdr. Guil. Weida Varisc. M. i 12. V. 1801, phil. dr. et liberal. art. m. diplomat. 20. II. 1806.
 — Geo. Ern. Vratislav. dp. et prom. i S 1719 P 37.
 — Gottlieb Borna prope Chemnitzium M. i 1. XI. 1790.
 — Gottlob Frdr. Dresden. i 7. V. 1776.
 — Hnr. Wilh. Cygnea M. i 8. X. 1765.
 — Ioh. Aug. Kelbra Thur. M. i 8. IX. 1778, dp. Iena.
 — Ioh. Aug. Wurcen. M. i W 1735.
 — Ioh. Christ. Brega Siles. P. idp. 27. IV. 1733.
 — Ioh. Christ. Camentio Lus. dp. et prom. i S 1711 P 41.
 — Ioh. Christ. Rochlit. M. dp. 24. IV. 1724, i 1. IV. 1726.
 — Ioh. Christ. Ehrenfried. M. i 21. V. 1722, dp. Wittenberg.
 — Ioh. Christoph. Dolzig. Lus. i 5. V. 1770.
 — Ioh. Christoph. Geran. M. i 30. V. 1742.
 — Ioh. Christoph. Wurcen. M. i W 1735.
- Lindner** Ioh. Frdr. Baerenstein. M. i 18. V. 1761.
 — Ioh. Frdr. Kelbra Schwarzburg. i 21. V. 1770.
 — Ioh. Frdr. Wonsiedel. P. i 10. XII. 1770.
 — Ioh. Gottfried Hauckdorf. Lus. P. idp. 16. V. 1730.
 — Ioh. Gottfried Leberecht Wurzen. M. i 14. V. 1804.
 — Ioh. Gottlieb Baerenstena M. i 8. VI. 1748.
 — Ioh. Gottlob Cament. Lus. idp. 17. V. 1732.
 — Ioh. Guil. Liebenwerda S. i 20. I. 1757.
 — Ioh. Guil. Sigism. Dresden. M. i 22. V. 1802.
 — Ioh. Günther. Schwarzburg. M. i 12. VI. 1771.
 — Ioh. Paul. Numburg. M. idp. 30. V. 1721.
 — Ioh. Theophil. Burgstad. i 16. XI. 1801.
 — Ioh. Traugott Dresden. M. i 9. V. 1749.
 — Ioh. Traugott Gros-Röhrsdorf. M. idp. 19. IV. 1728.
 — Mich. Bilizio Siles. dp. et prom. i S 1715 P 70.
 — Paul. Gottlob Leisnic. M. i 25. IV. 1752.
- Lindner von Herm. Leopold. Vratislav. Siles. P. idp. 5. V. 1721.
 Lindnerus s. Lindner.
 Lindstaedt Frdr. Wilh. Quedlimburg. S. i 9. V. 1738.
- Linge Ioh. Car. Gottlieb Misenen. M. i 4. X. 1802.
- Linger a Theophil. Frdr. eq. Berolin. i 12. V. 1744.
- Lingius Conr. Trusmann. Ievera Sax. prom. i S 1711 S 21.
- Lingk Wilh. Frdr. s. Lingke.
- Lingke, -gkius (vgl. Lincke, Linckius) Aug. Theodor. Torgau. M. i 9. V. 1785.
 — Car. Ludov. Rothenthal. M. idp. 16. VI. 1724.
 — Frdr. Moyßa Lus. P. i 23. V. 1788.
 — Frdr. Ludov. al. Lingkius Dresden. i 7. V. 1768.
 — Frdr. Wilh. Dresden. i 20. IX. 1773.
 — Geo. Frdr. Dresden. dp. et prom. i S 1718 M 54.
 — Gottlob Imman. Torgau. M. i 14. IV. 1780.
- Lingke** Guil. Frdr. Ekersdorf. M. i 12. X. 1803.
 — Ioh. Theodor. al. Lincke o. Linckius Torgau. S. i 30. V. 1742, dp. Wittenberg, b. a. im Dec. 1744, m. 25. II. 1745.
 — Maur. Sigism. Torgau. M. i 20. IV. 1790.
 — Wilh. Frdr. al. Lingk Dresden. i 29. V. 1772.
- Lingkius Frdr. Ludov. s. Lingke.
- Linke (vgl. Lincke u. Linckius) Aug. Frdr. Traugott Königsbrück. Lus. P. i 30. V. 1786.
 — Car. Aug. Löbau. P. i 5. V. 1809.
 — Ehregott Hoyerswerda Lusat. s. Lincke.
 — Hnr. Sigism. Dresden. M. i 20. V. 1797.
- Linkius (vgl. Linck, Lincke u. Link) Car. Theophil. Friedersdorf. Lus. P. i 27. IV. 1784.
- Linse Hnr. Iac. al. Lins Lips. dp. 19. IV. 1723, idp. 11. V. 1723, b. a. und m. 16. II. 1730.
 — Ioh. Aug. al. Linze Freiberg. M. i 13. V. 1750, b. a. 22. XII. 1752, m. W 1752.
 — Ioh. Beniam. Borna M. dp. 1. V. 1722, i 1. V. 1722.
 — Ioh. Christ. al. Linß Borna Misn. dp. i S 1713 M 37, prom. i W 1714 M 78.
 — Ioh. Christoph. Rudolstadt. M. i 23. X. 1749, dp. Iena.
- Linß Ioh. Christ. Borna M. s. Linse.
- Linstow de Pe. Frdr. Ludov. Oldenburg. S. i 11. X. 1809.
- Lintadius Anton. Rathenav. March. prom. i W 1712 S 5.
- Linze Ioh. Aug. Freiberg. s. Linse.
- Lipke Christ. Paßenheim. Boruss. P. idp. 3. VII. 1731.
- Lipp Ioh. Ulric. Ulmen. Suev. B. i 17. V. 1749, dp. Iena.
- Lippe Ioh. Andr. Mansfeld. M. i 10. V. 1751, dp. Helmstädt.
- Lippe von Graf, Lippiae dynasta ac comes, Lippe zur comes Car. Frdr. Hermann. Vindobonen. i 24. IV. 1800.
 — Christ. Sasleben. Lus. P. i 30. IV. 1796.
- Lippe-Detmold de comes Frdr. Guil. Leopold. Dietr. Hnr. Casimir Detmold. S. i 21. IV. 1785.

- Lippert** Ioh. Ern. Freiberg. M. i 3. XI. 1733.
 — Wolfg. Adam Wonsidel. Franc. B. idp. 24. IX. 1720.
- Lippisch** Ioh. Geo. Bartsa Hungar. i 17. VI. 1737, dp. Iena.
- Lippmann** Ioh. Christoph. Frauenstein. M. idp. 22. IV. 1739.
 — Ioh. Geo. Friberg. M. i 26. V. 1752.
 — Ioh. Iac. Grimmen. dp. S 1723, i 11. XI. 1723.
- Lippold** Christ. Frdr. Ronneburg. i 3. XI. 1775, dp. Iena.
 — Christ. Gottlieb Gera Ruthen. M. i 8. I. 1761.
 — Ioh. Frdr. Traugott Zittau. P. i 5. V. 1802.
 — Ioh. Gottfried Dresden. M. i 8. V. 1754.
 — Ioh. Gotthelf Dresden. M. i 8. V. 1754.
 — Ioh. Gottlieb Zviccau. M. idp. 20. II. 1741.
 — Ioh. Gottlob Dresden. M. i 8. VI. 1771.
 — Ioh. Gottlob Narisc. M. i 11. VII. 1764, dp. Iena 1760.
 — Ioh. Gottlob Hnr. Thierbacen. M. i 14. V. 1790.
 — Ioh. Paul. Leibniz. Var. M. i 15. X. 1754.
 — Ioh. Sam. Zschopau. M. i 17. IV. 1789.
- Lipsius** Christ. Frdr. Gießmannsdorf. Lus. P. i 13. X. 1804, dp. Wittenberg, phil. dr. et liber. art. m. 20. II. 1806.
 — Ioh. Christoph. Sam. Specksbrunn. Thur. M. idp. 11. V. 1723.
 — Ioh. Frdr. Haynovia dp. et prom. i S 1718 P 50.
 — Ioh. Gottfried Dresden. M. i 29. V. 1775.
 — Inst. Dresda M. dp. 13. VI. 1806.
- Lipstorp** Clem. Sam. Stada dp. et prom. i S 1714 S 10.
 — Detlev. Gustav. Staden. S. i 11. X. 1742, dp. Göttingen.
- Liptay** Mathi. Csetnekino Goemorien. Hungar. P. i 31. X. 1774.
- Lischke**, -kuis, Lieschke Frdr. Gotthelf Lips. dp. et prom. i W 1717 M 44.
 — Gottfried Anshelma. Lips. dp. et prom. i W 1717 M 45.
 — Pe. Gottlieb Mittweyden. i 27. V. 1777.
- Lischke** Reinhold Gottlob Zschopau. M. i 22. VIII. 1727, iur. utr. b. extra facultatem 27. VI. 1732, iur. utr. dr. extra facultatem 24. VII. 1732.
- Lischwitz**, -iz, -izius Abr. Gottfried Lauba Lus. P. idp. 17. X. 1722.
 — Car. Sam. Lauban. P. i 24. V. 1753, dp. Kiel.
 — Ferdin. Aug. Lauba Lus. P. i 24. V. 1765.
 — Ioh. Christoph. Luba Lus. dp. et prom. i S 1714 P 37, b. a. und m. 16. II. 1718, bittet am 2. V. 1720 um die Erlaubniss, sich um die Würde eines Doctors der Med. bewerben zu dürfen.
- Lisco** Christ. Ern. Stargard. Pomer. i S 1739.
- Liscovius** Car. Frdr. Salom. Lips. M. i 25. V. 1802, med. b. 8. IX. 1807, med. lic. exam. 19. XII. 1812.
 — Car. Salom. Lauban. Lus. i 11. V. 1792.
 — Christ. Salom. Lauban. P. i 22. IV. 1788.
 — Christ. Salom. Monacho Bernsdorf. Var. M. i 15. V. 1762.
 — Christ. Salom. Regiopolitan. P. i 14. V. 1727.
 — Salom. Frdr. Lips. M. idp. 8. IV. 1741.
- Liscow** Frdr. Aug. Dresden. i 6. XI. 1767.
- List** Beniam. Reichenbach. i S 1739.
 — Christ. Gotthilf Ebelsbrunn. M. i 2. V. 1788.
 — Christ. Gottlob Keynen. M. idp. 4. VII. 1730.
 — Dav. Frdr. Zwickau. M. idp. 14. VI. 1737.
 — Frdr. Aug. Cusa Thur. M. i 10. IX. 1749.
 — Gottlob Frdr. Plavien. M. i 26. V. 1778.
 — Ioh. Christ. Doelnitz. M. i 7. XII. 1762.
 — Ioh. Christ. Wiehen. Thur. M. i 28. III. 1806.
 — Ioh. Gottfried Aug. Doelniz. Thur. ex Aureis Temp. M. i 9. V. 1765, dp. Halle.
 — Ioh. Sam. Porten. M. i 29. IV. 1769.
- Listius** Paul. Christ. Dresden. M. i 6. V. 1763.
- Listner** Christ. Aug. Chemnit. M. i 1. VI. 1769.
 Lith de Ioh. Arnold. eq. Pomer. S. i 23. X. 1732.
 Lith von der Wilh. Hnr. Onoldibac. Franc. B. i 15. V. 1748.
 Littmann Andr. Hermannstad. i 22. IV. 1768.
 Litzendorf Car. Christ. Numburg. i 18. X. 1777.
 Litzkendorff, -dorff, -dorffius, Lutzkendorff Ioh. Car. Cizen. dp. 8. IX. 1774.
 — Ern. Gottlieb al. Litzkendorffius Lips. i 29. III. 1738, b. a. 20. XII. 1742, m. 21. II. 1743.
 — Ioh. Christ. al. Lutzkendorff Lips. M. i 17. IV. 1726, iur. utr. b. extra facultatem 28. I. 1747.
 — Ioh. Car. Linda M. i 4. V. 1784, m. diplomat. 7. II. 1788.
- Lob** Car. Lignic. Siles. P. i 17. X. 1754, dp. Vratislav.
 — Franc. Lignicen. Siles. P. i 23. X. 1765.
 — Ioh. Lignitien. Siles. P. i 6. VI. 1758.
- Lobbecius** Gottfried Aug. Cizen. s. Lobeck.
- Löbe**, Loebe Aug. Numburg. Misn. prom. i W 1713 M 28.
 — Christ. Gottlob Lauchstad. M. i 3. VII. 1764, dp. Iena 1762.
 — Sam. Gottlieb Freiberga Misn. prom. i S 1713 M 209.
- Lobeck** Car. Aug. Profena Cizen. M. i 17. III. 1789.
 — Christ. Adolph. Buchhem. M. dp. 29. VII. 1786, i 8. V. 1792, m. diplomat. 27. II. 1800.
 — Christ. Aug. Profena M. i 6. VI. 1787.
 — Christ. Aug. Rosbac. M. i 25. V. 1798, dp. Iena.
 — Christoph. Aug. Cizen. M. idp. 20. IV. 1739.
 — Frdr. Aug. Cizen. M. i 6. V. 1743.
 — Frdr. Aug. Cizen. M. dp. 13. III. 1761, i 1. VI. 1782.
 — Frdr. Theodor. Cizen. M. i 19. V. 1791.
 — Gottfried Aug. al. Lobbecius Cizen. M. idp. 25. IX. 1741.
 — Gottfried Aug. Masnit. Zizen. M. i 9. XI. 1782.
 — Gottlieb Ludov. Dresden. M. i 16. V. 1788.

- Lobeck** Hnr. Aug. Cizen. M. i 24. IV. 1747.
 — Hnr. Aug. Cizen. M. i 1. II. 1785.
 — Hnr. Guil. Laucha Thur. i 22. X. 1794.
 — Ioh. Christoph. Cizen. M. idp. 21. IV. 1728.
- Loebel**, -elius Car. Traugott Ioh.-Georgstad. M. i 6. VI. 1787.
 — Christ. Frdr. Langenberg. M. i 22. V. 1743.
 — Christ. Frdr. Muhlau. M. i 28. V. 1763.
 — Christ. Gotthold Noßen. M. i 31. V. 1755.
 — Christ. Gottlieb Ioh.-Georg-Politan. M. i 9. IX. 1727.
 — Christ. Gottlieb al. Loewel Ioh.-Georgiopolitan. M. i 5. X. 1746.
 — Christ. Gottlob Georgiopolitan. i 9. XII. 1745.
 — Christ. Hnr. al. Loewelius Ioh.-Georg-Politan. M. i 11. X. 1727.
 — Geo. Dietersdorp. M. i 22. VI. 1726, dp. Wittenberg.
 — Ioh. Christ. Ioannis-Georgii Politan. M. i 24. X. 1782.
 — Ioh. Dav. Glucksbrunn. Franc. B. i 12. IV. 1759.
 — Renat. Gotthelf Thalwien. i 30. I. 1779, m. diplomat. 2. III. 1786, iur. utr. b. extra facultatem 15. II. 1788, iur. utr. dr. extra facultatem 10. XI. 1791.
 — Traugott Leberecht Canitien. M. i 23. I. 1776.
- Loeben**, Löben von (a, de) Car. Frdr. Guil. Leopold. Brodkovit. Lus. i 10. V. 1792.
 — Erdmann. Gottlob eq. Siles. Glogov. P. idp. 6. V. 1721.
 — Ioh. Christoph. Adolph. eq. Lus. dp. et prom. i S 1718 P 47.
 — O. Ferdin. Lusatiae superioris P. i 21. VI. 1762.
 — Wolf. Albert. Christ. eq. Lus. P. i 23. V. 1778.
- Lobenstein**, -steinus Christ. Gottlieb Andr. Altenburg. M. i 23. V. 1764.
 — Ioh. Nic. Sleusinga Franc. dp. et prom. i S 1711 B 27.
- Loeber**, -erus, Löber Christ. Altenburg. M. i im Mai 1766, i 19. XI. 1774, med. b. 16. VII. 1766, wurde später in Erfurt med. dr. und prof. anatomiae.
- Loeber** Christ. Frdr. Erford. M. i 7. V. 1755, dp. Erfurt.
 — Christ. Frdr. Leucopetraeus M. idp. 2. XI. 1723.
 — Christ. Hadrian. Weißenfels. M. i 18. X. 1726, dp. Iena 5. XI. 1725.
 — Christ. Hnr. Ern. Leucopetraeus M. i 28. VI. 1734.
 — Christ. Ludov. Leucopetraeus M. i 18. X. 1723, dp. Iena.
 — Christoph. Gotthard Roswin. M. i 16. XII. 1728.
 — Ern. Aug. Stolberg. Thur. i 19. X. 1793.
 — Frdr. Sam. Ronneburg. M. i 10. VI. 1765, dp. Iena.
 — Geo. Aug. Frdr. Schmalkalden. B. i 29. IV. 1809.
 — Geo. Christ. Kirburgo Našov. prom. i W 1712 B 14.
 — Mich. Günther. Ilmen. B. i 13. XII. 1728.
- Loebin** Ioh. Geo. Lignitio Siles. dp. et prom. i S 1717 P 31.
- Loebner** Christ. Frdr. Torgau. i 12. V. 1792.
 — Dan. Gottlob Burckhardwalda M. i 6. V. 1768.
- Loebnitz** Ioh. Christ. Sangerhusan. M. i 9. VI. 1791.
- Lobrinus** Christoph. Gottlieb Collicen. Misn. dp. i S 1713 M 13.
 — Ioh. Gottfried Langenheinersdorf. M. idp. 3. XI. 1729.
- Lochau** Ioh. Dietr. Hamburg. S. idp. 7. V. 1722.
- Lochau von der** Car. Ernest. (Ennest) i 23. V. 1766.
 — Hans Ern. Roitscha S. i 9. V. 1798, dp. Wittenberg.
- Lochmann** Car. Aug. Gotthelf Beyer. S. i 27. X. 1758.
 — Car. Ferdin. Lips. M. dp. 25. III. 1790.
 — Christ. Frdr. Dresden. M. i 27. II. 1729.
 — Christ. Gottlieb Martinsrithen. Thur. i 4. X. 1773.
 — Ern. Ferdin. Goerdorf. M. i 19. X. 1762.
 — Gotthelf Frdr. Dresden. M. i 29. XII. 1760, iur. utr. b. extra facultatem 9. X. 1764, soluto excessu pretii nostris, uti dicuntur, baccalaureis adscriptus 5. III. 1766, examen rigorosum pro licentia iur. utr.
- Lochmann.**
 sustinuit 11. IV. 1766, iur. utr. lic. et dr. 11. X. 1766.
 — Gottlob Bened. Lips. M. i 24. III. 1721.
 — Guil. Gotthold Benno Tribelen. Lus. P. i 16. V. 1801.
 — Ioh. Ern. (Dresden.) M. idp. 23. VIII. 1730, i 29. V. 1754.
 — Ioh. Gottfried Magdeburg. S. i 28. V. 1737, dp. Iena.
 — Ioh. Melch. Lengefeld. Var. M. i 14. V. 1750.
 — Sam. Gottfried Koenigstein. M. dp. 16. XII. 1732.
- Lochner** Ioh. Aug. Glauca Schoenburg. M. i 12. VI. 1756, m. diplomat. 21. II. 1760.
 — Ioh. Christoph. Glauca Schönburg. M. idp. 3. X. 1720.
- Loechner** Ioh. Aug. Haynen. M. idp. 5. II. 1731.
- Lochowski de Victor** Czersken. P. i 22. III. 1798.
- Locke**, -ckius Car. Salom. Lauban. P. i 30. IX. 1788.
 — Christ. Leberecht al. Lockius Misnen. M. i 10. V. 1774, med. b. 23. VI. 1781.
 — Salom. Christoph. Iac. Weißenberg. Lus. P. i 14. V. 1755, med. b. 5. III. 1760, med. lic. examin. 21. XI. 1760.
- Lodemann** Christ. Einbec. S. i 26. VI. 1734, dp. Iena.
- Lödige** Paul. Imman. Böchstadt. M. i 9. V. 1795.
- Lodron de comes** Leopold. Salisburg. i 19. XII. 1747.
- Lodtmann** Car. Hnr. Ludov. Osnabrug. S. i 20. X. 1776.
 — Frdr. Aug. Guestphal. S. i 29. V. 1764, dp. Helmstedt 1762.
 — Gabr. Frdr. Guil. Osnabrug. S. i 19. X. 1771.
- Löffelholz**, Löffelholz von Ioh. Gottlob Wilh., Patritius Norimberg., i 13. X. 1767.
- Loffhagen** Franc. Sixt. Forsta Lus. P. i 25. IV. 1758.
- Loeffler**, -erus, Löffler Anton. Hnr. Hohenpr[iesnicen.] M. idp. 18. X. 1722.
 — Frdr. Christ. Neostaden. Franc. B. i 21. X. 1734, dp. Altdorf.
 — Geo. Frdr. Leucopetraeus M. i 1. IV. 1745.

- Loeffler** Ioh. Frdr. al. Löffler
Zwenckau. M. idp. 1. XI. 1728,
iur. utr. b. extra facultatem 30. IX.
1750, iur. utr. dr. extra facultatem
27. IV. 1751.
— Ioh. Paul. Hohenprisenen. Misn.
dp. et prom. i S 1712 M 101.
— Paul. Gottfried Lips. M. i 7. VIII.
1720, b. a. 29. XI. 1721.
Lofft Ern. Hnr. Hamburg. i 14. V.
1767.
— Ioh. Mich. Hamburg. S. i 12. V.
1728, dp. Wittenberg.
Loeffler, Löffler Christ. Frdr. Reins-
dorf. Var. M. i 12. XII. 1760, dp.
Iena.
— Frdr. Aug. Hosterwicen. M. i 3. X.
1795.
— Frdr. Guil. Hostervic. Dresden.
M. i 19. V. 1797.
— Ioh. Frdr. Zwenckau. M. s. Loeffler.
Logan Adam Alexand. Wintzius
Siles. P. idp. 12. X. 1733.
Lohde Car. Christ. Gesera Lus. P.
i 20. VII. 1756.
— Casp. Frdr. Gubena Lus. P.
i 12. VIII. 1756.
— Dav. Christ. Stargard. Lus. dp. et
prom. i S 1714 P 17.
— Ioh. Geo. Stargard. Lus. dp. et
prom. i W 1717 P 12.
— Ioh. Iac. Freiberg. Misn. dp. et
prom. i S 1711 M 86.
— Theodor. Dav. Gubena Lus. dp. et
prom. i S 1712 P 40.
— Theodor. Frdr. Iehseren. Lus. P.
i 7. V. 1755, med. b. 29. X. 1760,
med. lic. 18. XII. 1772.
Lohdius Car. Aug. Dresden. M.
i 16. V. 1808.
— Car. Frdr. Grünberga M. i 27. V.
1768, b. a. und m. 5. III. 1772,
theol. b. 1774.
— Car. Gottfried Grünberga Misn.
dp. i S 1714 M 6.
Lohfeld Ioh. Andr. Erford. M.
i 29. VI. 1778, dp. Erfurt.
Loehlein Geo. Simon Coburg. B.
i 14. VII. 1763, dp. Iena.
Lohmann Cour. Iul. Mühlhusan. M.
i 14. X. 1728, dp. Iena.
Lochmann Andr. Ern. Tychopolen.
Holsat. i 7. V. 1789.
Lohmeyer Ioh. Andr. Erfurt. Thur.
prom. i W 1713 M 43.
Lochner Geo. Hnr. Culmbac. Franc.
B. idp. 4. X. 1729.
Lochner Ioh. Isaac Culmbac. Franc.
B. i S 1739.
Löhnig Geo. Gottfelf Ern. Misenen.
M. i 30. IV. 1798.
Loehnius, Loenius Ioh. Gottfried
Geran. M. i 18. IX. 1786, med. b.
18. XII. 1799, med. lic. exam.
27. VIII. 1803.
Lochniz Ioh. Gottfried Schortau.
Thur. M. i 15. IV. 1788.
Lohr Traugott Nordhusan. Thur.
prom. i W 1718 M 75.
Lohr de Ioh. Geo. Michel Moguntin.
i 6. XII. 1737.
Loehr Car. Eberhard. Lips. M. dp.
26. I. 1775.
— Dan. Eberhard. Lips. M. i 28. IX.
1788, iur. utr. b. 5. V. 1794, examen
pro licentia iur. utr. sustinuit. 6. II.
1795, iur. utr. lic. et dr. 17. VII.
1795.
— Gottfried Eberhard. Lips. M. dp.
26. I. 1775.
Lohrengel, Lohr-Engelius Christ.
Andr. Gottlieb Merseburg. M.
i 5. IX. 1760.
— Christ. Frdr. Beniam. Martisburg.
M. i 18. X. 1766.
— Dav. Beniam. Martisburg. M.
i 31. III. 1762.
— Ioh. Beniam. Martisburg. idp.
18. V. 1729.
— Ioh. Christ. Lips. M. idp. 29. IV.
1724.
— Ioh. Christ. Martisburg. M. idp.
30. IV. 1723.
Lohrer Car. Gottlob Schneeberg. M.
i 11. VI. 1802.
Loehri Ioh. Gustav. Christ. Baruth.
S. i 22. VI. 1764.
Lohrmann Ioh. Car. Oberirniz. M.
i 11. X. 1749.
Lohs a s. Lohse a.
Lohse Ioh. Christ. Lips. M. i 27. III.
1792.
— Ioh. Frdr. Gorlic. P. i 3. VI. 1755.
Lohse, Lohs a Ioh. Dan. Car. eq.
Magdeburg. S. i 5. IX. 1746.
— Ludov. Frdr. Magdeburg. S.
i 27. V. 1743, dp. Halle.
Loisel de Jean Louis Parisien. B.
i 17. I. 1762.
Lometsch Ioh. Dav. Smalacalden.
i 16. VI. 1744.
Lomler Frdr. Guil. Eisfelden. B.
i 30. VI. 1800, dp. Iena.
Lommatsch (vgl. Lommatsch)
Christ. Gottfelf Eckardsberga
Thur. M. i 22. X. 1795.
— Ioh. Gottfelf Oberstöwicen. M.
i 14. X. 1797.
Lommatsch (vgl. Lommatsch)
Car. Hnr. Gottfried al. Lom-
matsch Kindelbrücka Thur.
i 3. V. 1792, m. diplomat. 6. III.
1794.
— Christ. Gottfelf Leipa M. i 28. I.
1757.
— Christ. Gottlob al. Lommatsch
Leippa M. i 5. VIII. 1760.
Lommatsch Christ. Gottlob s.
Lommatsch.
Lommer Christ. Hieron. Annaberg.
M. i 26. VI. 1804.
— Christ. Hieron. Freyberg. M.
i 29. III. 1763.
— Gottlob Hnr. Altenburg. M. i 10. V.
1790, dp. Iena.
— Ioh. Bened. Lips. dp. 10. IX. 1770.
— Ioh. Christ. Teuchra Misn. prom.
i S 1713 M 185.
— Ioh. Dan. Teuchra Misn. prom.
i S 1712 M 146.
— Ioh. Gottlieb Lips. M. i 6. VI.
1769.
— Ioh. Guil. Altenburg. M. i 14. X.
1785.
Londershausen Ioh. Gottlob Dav.
Merseburg. M. i 28. III. 1807.
Longolius Abr. Monstab. Alten-
burg. M. i 30. V. 1725, dp. Iena.
— Christ. Dan. Wallroda M. i 26. VI.
1745.
— Gottfried Dan. Keßeldorf. M. idp.
29. VII. 1732.
— Ioh. Christ. Ciza dp. et prom. i S
1714 M 93.
— Ioh. Dan. Budifa P. i 18. V. 1743.
— Ioh. Martin. Monstabium prom.
i S 1714 M 197.
— Paul. Dan. Dresden. (Keßeldorf.-)
M. idp. 15. V. 1724, b. a. und m.
12. II. 1728, illustris gymnasii
Curiani rector, m. iubilans 5. III.
1778.
Loenius Ioh. Gottfried Geran. M.
s. Loehnius.
Loos Ioh. Christ. Michelen. i 10. IV.
1744.
Loose Ioh. Gottlieb Annaemontan.
M. i 8. VII. 1801.
Loeperus Ioh. Car. Frdr. Lips. M.
dp. 21. VII. 1764.

- Loepfer** Imman. Gottlieb Torgau. i 9. VII. 1789.
- Lo Presti de liber baro** Ludov. Vienna^a Austriac. P. i 21. III. 1799, dp. Wien 1786.
- Lorbeer**, -beerus Ioh. Bernhard. Numburg. M. i 18. X. 1755.
- Ioh. Frdr. Numburg. M. i 16. V. 1795, med. b. 7. IV. 1802, med. lic. exam. 29. V. 1802.
- Lorent** Christ. Gottlob Lips. M. dp. 22. VIII. 1764, i 10. XI. 1770.
- Lorentz**, -nz (vgl. Laurentius u. Lorenz) Aug. Ludov. Goesnec. Saalfeld. M. i 19. X. 1780, dp. Iena.
- Car. Christoph. Wermsdorf. dp. i S 1718 M 4, i S 1718 M 123.
- Christoph. Hnr. Wermsdorf. M. i 2. IV. 1760.
- Christoph. Maur. Wermsdorf. M. i 2. IV. 1760.
- Frdr. Aug. Saalfeld M. i im Mai 1766.
- Frdr. Wilh. Wermsdorf. M. i 18. IV. 1760.
- Ioh. Anton. Giera Siles. P. i 22. IV. 1774.
- Ioh. Frdr. Schmiedberg. Siles. P. i 16. V. 1721.
- Ioh. Gottfried Rosvin. Misn. prom. i S 1717 M 120.
- Lorenz** (vgl. Laurentius u. Lorentz) Car. Aug. Großenhayn. M. i 27. III. 1798.
- Car. Gottfried Merseburg. M. dp. 10. IV. 1775.
- Car. Sigism. Dresden. M. i 19. VI. 1751, dp. Wittenberg.
- Christ. Frdr. al. Laurentius Bobofanen. Var. idp. 10. VII. 1732.
- Christ. Gotthelf Zwönitz. M. i 25. V. 1759.
- Christ. Gottlob Ioanngorgenstad. M. i 2. V. 1780.
- Christ. Hnr. Bobenneukirchen. Franc. B. i 3. VI. 1762, b. a. und m. 1. III. 1770, iur. utr. b. extra facultatem 21. IX. 1770, soluto excessu honorarii, ac postquam pro dispensatione singulis assessoribus solidum Hungaricum numerasset, nostris adscriptus est 21. IX. 1770, iur. utr. dr. per diploma creatus receptus eique locus post Candidatum Bornium assignatus 13. X. 1770.
- Lorenz** Christoph. Dan. Iangeorgilvicen. M. i 8. VI. 1744.
- Conr. Gottlieb Poesebeck. M. i 12. V. 1787.
- Franc. Gottlob Lips. M. i 12. V. 1738.
- Frdr. Guil. Großenhain. M. i 22. V. 1802.
- Fürchtegott Leberecht Gottgetreu Schkölen. M. i 24. X. 1795.
- Gottfried Cizen. M. i 4. V. 1757.
- Gottlieb Frdr. al. Lorentz Schindelbacen. M. i 26. X. 1768.
- Gottlob Hnr. al. Laurentius Bobenneukircha Var. M. i 3. V. 1758.
- Ioh. Beniam. Traugott Ottendorf. M. i 11. II. 1793.
- Ioh. Christ. Dresden. i 6. V. 1768.
- Ioh. Christoph. Moholtia Lus. i 14. V. 1792.
- Ioh. Frdr. Koenigsbrück. i 17. V. 1776.
- Ioh. Gottfried Lunstad. Thur. M. i 4. VI. 1784.
- Ioh. Gottfried Martisburg. M. i 24. IV. 1752.
- Ioh. Hnr. Altenburg. M. i 12. V. 1762.
- Ioh. Hnr. Lips. dp. 13. X. 1725, i 3. XI. 1733.
- Phil. Frdr. Rosla Anhaltin. S. i 8. V. 1745.
- Sigism. Frdr. Argentin. B. i 29. X. 1751, dp. Argentorati.
- Theophil. Frdr. Schindebach. Montan. M. i 15. VII. 1807, dp. olim.
- Theophil. Sigism. Wildenhayn. M. i 15. X. 1807.
- Lorenz a liber baro** Frdr. Mittweyda M. i 15. X. 1795.
- Gottfried Aug. Mittweyda M. i 15. X. 1795.
- Ioh. Christ. Mittweyda M. i 15. X. 1795.
- Loro** Andr. Cibinio Transylvan. prom. i W 1717 P 16.
- Losan** Erdmann. Curia Var. i 18. X. 1734, dp. Altdorf.
- Ioh. Christ. Gottendorf. dp. et prom. i S 1718 B 2.
- Loscanus** Ioh. Frdr. Castrino Neomarch. i ?, b. a. 27. XI. 1716, m. 11. II. 1717.
- Loesch** Christ. Frdr. Tennstad. Thur. M. idp. 24. V. 1730.
- Loesch** Christoph. Hnr. Taennstad. Thur. M. i 13. X. 1730, dp. Wittenberg.
- Hnr. Car. Pfuhlborn. Thur. M. idp. 17. X. 1736.
- Ioh. Car. Lips. dp. 1. V. 1724.
- Ioh. Frdr. Weißenfels. M. idp. 26. IX. 1724.
- Loeschbohr** Ioh. Gottlob Zittau. P. i 27. VI. 1727.
- Loschen** Hnr. Oldenburg. Westphal. S. i 25. IV. 1738.
- Loeschenkohl** Ioh. Christoph. Viennen. i S 1739.
- Loescher**, -erus, Löscher Car. Gottlieb Planitien. M. idp. 5. VII. 1721.
- Car. Imman. Wiederau. M. i 16. V. 1770.
- Casp. Ludov. Rochlit. M. i 1. VI. 1737, dp. Wittenberg.
- Casp. Wilh. Gottlob Lubena (Lubena-) Lus. P. dp. 15. II. 1763, i 10. V. 1763.
- Christ. Dav. Theuma Var. M. i 22. IV. 1749.
- Christ. Ern. Rochliz. M. i 13. IX. 1740.
- Christ. Frdr. Theuma Var. M. i 14. VI. 1740.
- Christ. Imman. Saxo-Electoralis M. i 3. VI. 1762.
- Ephraim Gottlieb Erbisdorf. M. i 21. VI. 1753.
- Frdr. Aug. Rochlitio M. i 2. V. 1736, dp. Wittenberg.
- Gottlob Imman. Wiederau. i 16. V. 1770.
- Hnr. Gottlob Rochliz. M. i 19. X. 1747.
- Ioh. Gera Var. M. idp. 14. XI. 1724.
- Ioh. Adolph. Rochlic. M. idp. 24. IV. 1731.
- Ioh. Car. Gottlieb Lubena Lus. P. i 18. V. 1781.
- Ioh. Imman. Dopssefersdorf. M. idp. 17. V. 1731.
- Ioh. Sam. Conradsdorf. Friberg. M. idp. 29. VI. 1729.
- Ioh. Sam. Toppseiffersdorf. M. i 9. VI. 1735.
- Ioh. Wilh. Rochliz. M. i 28. IX. 1745.
- Martin. Imman. Widerau. M. i 3. VI. 1762.
- Valentin. Ern. Dresden. M. i 23. IV. 1745.

- Loschhorn** Franc. Francoforden. ad Moenum dp. et prom. i S 1713 B 11.
- Loeschigk, Löschiqk** Ern. Frdr. Sonnewalda Lus. P. i 27. VI. 1753.
- Ern. Gottlieb Iöbitien. prope Neustad ad Orilam M. i 29. IV. 1796.
- Frdr. Gottlieb Goëbitien. (Goëbitien.-) Var. i 26. X. 1786, i 27. V. 1796.
- Loeschius** Ioh. Christoph. Untergrisilavia Misn. dp. i S 1716 M 23, prom. i W 1716 M 87.
- Löschke** Gottlob Frdr. Kirzhain. M. i 12. V. 1795.
- Lose** Christoph. Martin. Radeburg. Misn. dp. et prom. 12 gr. i W 1710 M 4.
- Loesecke, -eke** Ioh. Conr. Hnr. Lindav. Anhalt. S. i 23. V. 1722, dp. Wittenberg.
- Ioh. Ludov. Leberecht Pletzkov. Anhalt. S. i 2. V. 1742, dp. Halle.
- Ludov. Miximil. Lindau. Anhalt. S. i 29. IV. 1728, dp. Halle.
- Loeseke** s. Loesecke.
- Loeser, -erus, Löser** Aug. Bened. Memleben. Thur. M. i 8. II. 1795.
- Beniam. Gottfried Ludov. Memleben. Thur. M. i 20. IX. 1802.
- Car. Christ. Dresden. M. i 13. X. 1769.
- Car. Christoph. Schweta. M. i 10. IV. 1758.
- Car. Frdr. Memleben. Thur. i 12. III. 1793.
- Christ. Aug. Pegau. M. i 8. III. 1761, iur. utr. b. extra facultatem 5. II. 1772.
- Christ. Frdr. Leberecht Dresden. M. i 28. V. 1785.
- Christ. Gotthelf Memleben. Thur. M. i 5. III. 1799.
- Christ. Gottlob Frdr. Breitinga. M. i 7. VIII. 1787.
- Christ. Rudolph. Schmideberg. M. i 8. I. 1766.
- Christoph. Gottlob Geyersdorf. M. i 28. IV. 1760.
- Ferdin. Car. Aug. Groshermsdorf. M. i 5. VIII. 1790.
- Frdr. Gottlob Breitingen. i 17. VIII. 1793.
- Gottlob Frdr. Lobstad. M. i 22. V. 1772.
- Guil. Frdr. Swedten. M. i 7. II. 1761.
- Loeser** Ioh. Christ. al. Loeßer Rochliz. M. idp. 9. V. 1729.
- Ioh. Christoph. Mauersberg. M. i 10. VI. 1773.
- Ioh. Christoph. Pegau. M. dp. 31. I. 1767, i 11. VII. 1771.
- Ioh. Christoph. Rochlic. Misn. dp. i S 1713 M 39.
- Ioh. Gottfried Numburg. M. i 18. IX. 1804.
- Ioh. Gotthelf Mauersberg. M. i 22. IV. 1755.
- Ioh. Mich. al. Loeßer Mauersberg. M. i 29. IV. 1755.
- Loeser von (de)** Gottlob Albert. eq. M. dp. 1. V. 1724.
- Haubold. Adolph. Salz. Misn. dp. et prom. i S 1712 M 65.
- Loeser de comes (S. Romani Imperii comes)** Adolph. Ludov. Reinharz. Wittenberg. S. i 2. II. 1760, dp. Wittenberg 30. III. 1758.
- Car. Aug. S. i 22. V. 1765.
- Christ. Frdr. Reinharz. Wittenberg. S. i 2. II. 1760, dp. Wittenberg 30. III. 1758.
- Hanns S. i 22. V. 1765.
- Loesner, -erus** Christoph. Frdr. Lips. M. i 24. V. 1751, b. a. 23. XII. 1756, m. 24. II. 1757.
- Ioh. Gottfried Ebersdorf. M. i 17. V. 1803.
- Losnes** Ioh. Christoph. Nordhusan. Thur. M. idp. 30. XI. 1729.
- Loß, -bius (vgl. Loßius)** Car. Gottlob Dresden. i 20. IV. 1793.
- Christ. Adolph. Sangerhusan. M. i 23. X. 1790.
- Christ. Gottfried Hamburg. i 24. V. 1784.
- Gottlob Christ. Sangerhusan. M. i 21. IV. 1777.
- Ioh. Aug. Thalwinkel. Thur. M. i 26. IV. 1788.
- Ioh. Mich. Grosenstein. M. idp. 20. V. 1721.
- Ioh. Phil. Sangerhusan. M. i 7. V. 1756.
- Loß von Christ** eq. Misn. dp. et prom. i S 1713 M 75.
- Loß de comes (S. Romani Imperii comes)** Ioh. Adolph. i 18. IX. 1745.
- Ioh. Adolph. (Dresden.) dp. 6. VI. 1768.
- Quantum nomen Avi, virtus sit quanta Parentum, Loßiades, teneris adsuescas discere ab annis, Et
- Loß de comes.**
pulcra, auspicio laeto, tot facta sequaris! i 15. X. 1784, examinatus in facultate iuridica 12. XI. 1787.
- Loßau** a Car. Ern. Aug. Hamburg. S. i 12. V. 1746.
- Loeßer, Lößer** Ioh. Christ. Rochliz. M. s. Loeser.
- Ioh. Gotthelf Chemnic. M. i 14. V. 1774.
- Ioh. Mich. Mauersberg. M. s. Loeser.
- Loßig** Ioh. Lobegott Lauterbacen. Montan. M. i 11. V. 1795.
- Loßius (vgl. Loß)** Christ. Dav. Schmannewicen. M. i 29. V. 1766.
- Frdr. Dav. Schmannewitzen. i 4. VI. 1767.
- Geo. Car. Iuterboe. S. i 9. VI. 1733, dp. Wittenberg 1729.
- Gustav. Ferdin. Lips. M. i 15. I. 1807, phil. dr. et liberal. art. m. diplomat. 8. III. 1810.
- Ioh. Dav. Rochliz. M. idp. 30. IV. 1729.
- Lost** Ioh. Gottlob Grünberg. Misn. prom. i W 1713 M 50.
- Loth** Christ. Camentio Lus. dp. et prom. i S 1713 P 20.
- Christ. Plav. Var. M. idp. 20. VIII. 1729.
- Christ. Hnr. Guil. Dresden. M. i 17. IV. 1799.
- Gotthelf Christ. Croebren. (Crebra M.) dp. 7. X. 1726, i 8. III. 1738.
- Ioh. Plavia Var. dp. et prom. i S 1711 B 21.
- Ioh. Adolph. Altenburg. M. idp. 30. I. 1721.
- Ioh. Car. Plavien. i 11. X. 1776.
- Ioh. Christ. Querfurt. M. i 19. III. 1797, phil. dr. et liberal. art. m. 24. II. 1803.
- Ioh. Frdr. Lips. dp. im März 1781.
- Lothar** Ioh. Theodor. WORMATIEN. B. i 30. X. 1761, dp. Argentorati.
- Lothig** Ioh. Geo. Waldenburg. s. Lottich.
- Lothom** de Adolph. Guil. eq. Var. dp. 6. X. 1774, i 17. V. 1775.
- Lotich** s. Lottich.
- Lotichius** Dav. Ioh. Riga Livon. prom. i W 1718 P 18.
- Ioh. Car. Lips. M. i 4. III. 1777.
- Lots** Ioh. Adolph. Zwickau. M. i 15. V. 1784.

- Lots** Ioh. Aug. Zwicau. i 21. III. 1768.
 — Ioh. Car. Altenburg. prom. 8. II. 1716 M 65.
 — Ioh. Ern. Altenburg. Misn. dp. et prom. i W 1713 M 20.
 — Ioh. Ern. Zwickau. i 13. III. 1776.
 — Ioh. Hnr. Cygnea M. idp. 12. IX. 1741.
 — Ioh. Hnr. Zwickau. i 13. III. 1776.
 — Ioh. Leonhard. Altenburg. prom. 8. II. 1716 M 79.
 — Ioh. Leopold. Zwicau. i 21. III. 1768.
Lötsch Ioh. Frdr. P. i 4. V. 1807.
Lotse Ioh. Frdr. Halen. S. i 2. VI. 1749, dp. Halle.
Lotsee Ioh. Frdr. Lauchstaedt. M. i 4. VII. 1723, dp. Halle.
Lotsmann Ioh. Gottlob Brunsvic. S. i 26. IV. 1769.
Lotter, -eras Ioh. Geo. Augusta Vindelic. B. i 23. X. 1725, dp. Iena, b. a. 15. XII. 1725, m. 28. II. 1726.
Lottich, -ichius, Lothig, Lotich Christ. Aug. Ioh. Waldenburg. M. i 29. IV. 1747.
 — Ioh. Christoph. Waldenburg. dp. et prom. i S 1716 M 92.
 — Ioh. Ehrenfried Waltenburgo Misn. dp. et prom. i S 1717 M 63.
 — Ioh. Ern. Adolph. Waldenburg. M. i 7. VI. 1751.
 — Ioh. Geo. Waldenburg. M. i W 1732, dp. 16. IV. 1733.
Lotz Ioh. Frdr. Zwickau. M. i 6. X. 1746.
 — Ioh. Gottfried Dresden. M. i 9. VI. 1751.
 — Ioh. Gottlieb Lips. M. i 22. VI. 1801.
Loetze Gottfried Christ. Rosla M. i 1. VI. 1765.
 — Ioh. Geo. Haynroda Stolberg. i 15. X. 1736, dp. Iena.
 — Ioh. Guil. Aug. Kelbra Thur. M. i 17. VI. 1778, dp. Wittenberg.
Lotzmann Ioh. Hnr. Pirnen. M. i 10. V. 1798.
Loucht Hnr. Püchau. M. i 9. IV. 1727.
Louis Hnr. Hamburg. S. i 21. IV. 1747.
Lovich Adam Ioseph. Hungar. B. i 11. I. 1784.
Low Car. Iac. Hnr. Dresden. M. i 19. X. 1771.
Loew Adam Guil. Frohndorf. Thur. M. i 27. X. 1760.
 — Christ. Frdr. Wiehen. Thur. M. i 27. IV. 1796.
 — Christoph. Frdr. Baruth. S. i 26. X. 1766.
 — Frdr. Guil. Allerstaed. Thur. M. i 27. X. 1760.
 — Ioh. Adolph. Wiehen. Thur. M. i 27. IV. 1796.
 — Ioh. Christ. Grosneuhusa Thur. s. Loewe.
 — Ioh. Christoph. Steinau Siles. P. i 3. X. 1724, dp. Regiomontil.
 — Ioh. Frdr. Frohndorf. Thur. M. i 25. XI. 1758.
 — Ioh. Gottfried Baruth. i 6. XI. 1767.
 — Ioh. Sam. Byruth. B. i 17. V. 1765, dp. Erlangen.
Loew de Franc. Car. Aug., eq. Wetterav. immediatus, i 9. V. 1736, dp. Gießen.
Loew de liber baro Ioh. Frdr. Ferdin. B. i 12. V. 1731, dp. Halle 3. VII. 1730.
Loewe Adam Frdr. Eytra M. i 4. XI. 1770.
 — Aug. Drosdorf. M. i 26. V. 1794.
 — Beniam. Christ. Grosneuhusan. M. i 28. IV. 1735.
 — Car. Beniam. Vratislav. P. i 4. V. 1748.
 — Christ. Aug. Eutravien. M. i 10. VII. 1765.
 — Christ. Aug. Numburg. M. idp. 2. VI. 1723.
 — Christ. Beniam. Isenac. Thur. M. idp. 22. V. 1723.
 — Christ. Gottlieb Dresden. M. idp. 18. V. 1725.
 — Christlieb Gottfried Hinderhermsdorf. M. i 22. VI. 1734.
 — Christoph. Gottfried Rudelstad. M. i 5. V. 1747.
 — Hnr. Leopold. Dresden. M. i 11. V. 1798, dp. Wittenberg.
 — Ioh. Adam al. Loew o. Loewius Gros-Neuhauß. Thur. M. idp. 16. V. 1730, b. a. 29. XII. 1732, m. 4. III. 1734.
 — Ioh. Car. Ludov. Lips. dp. 7. XII. 1772.
 — Ioh. Christ. al. Loew Grosneuhusa Thur. M. i 31. V. 1734.
Loewe Ioh. Sam. Lichtenstein. M. idp. 1. VI. 1725.
 — Trangott Beniam. Dresden. M. i 6. X. 1783.
Loewel, -elius, Löwel Christ. Gottlieb Ioh.-Georgiopolitan. M. s. Loebel.
 — Christ. Hnr. Ioh.-Georg.-Politan. M. s. Loebel.
 — Frdr. Guil. Kleinschirma M. i 10. IX. 1756.
 — Geo. Christoph. Baruth. B. i 5. XI. 1768, dp. Iena 1763.
 — Gottlieb Altenburg. M. idp. 10. X. 1725.
 — Ioh. Geo. Curia Var. B. i 13. V. 1809, dp. Erlangen.
 — Ioh. Hnr. Schlema Var. M. idp. 13. VIII. 1725.
Löwenberg Franc. Ostritien. i 13. V. 1809.
Loewenklaue de O. Pomeran. S. i 11. X. 1798.
Löwenstein-Wertheim ad comes Car. Wertheim. B. i 5. X. 1797.
 — Christ. Wertheim. B. i 5. X. 1797.
Loewenstern de Car. eq. Livon. i 23. X. 1802.
Loewenstern, Lewenstern von (de) Hermann. Ludov. Liefland. i 7. IX. 1767.
 — Ioh. eq. Livon. i 10. XI. 1739.
 — Paul. Ludov. Ioh. Livon. P. i 28. IV. 1775, dp. Göttingen.
Lowson de Ianus Hafnia Dan. i 13. IX. 1773.
Lozbeck Ioh. Ludov. Weisenbacen. Franc. dp. et prom. i S 1712 B 14.
Lubasch Christ. Gottlieb Raven. Crosen. Siles. i 25. IV. 1744.
Lübbecke Ioh. Hnr. Slavia Pomeran. S. idp. 15. VIII. 1729.
Lubeck Ioh. Ioseph. Dresden. M. i 8. X. 1799, dp. Prag.
 — Ioh. Sam. Friedshusa Isenacen. i 16. VII. 1740, dp. Iena 17. IX. 1730.
Lübeck Aug. Leberecht Lips. M. i 16. II. 1799.
 — Ioh. Magdeburg. dp. et prom. i W 1716 S 9.
Lübecke Martin. Colberg. Pomeran. S. idp. 19. IX. 1729.
Lubisch Ern. Frdr. Muscau. Lus. P. i 7. X. 1756.
 — Ioh. Christ. Muscau. Lus. i 29. VI. 1745.

- Lubisch** Sam. Frdr. Görlic. P. i 14. V. 1798.
- Lubomirsky princeps** Casp. i 19. II. 1746.
- Lucas** Ioh. Chatzi Pe. Hermanstad. Transilvan. dp. 11. VII. 1772.
- Ioh. Christman. Kleten. Lus. P. i 9. V. 1735.
- Ioh. Christoph. Cizen. M. i 7. V. 1761, b. a. 26. XI. 1718, m. 16. II. 1719.
- Theodor. Anton. Saxo-Transilvan. i 26. X. 1772.
- Lüchner** Dan. Gottlieb Stargard. S. idp. 30. X. 1720.
- Lucht** Christ. Aug. Lytshena M. idp. 12. X. 1741.
- Lucius** Car. Frdr. Dresden. M. i 17. I. 1729.
- Car. Frdr. Dresden. M. i 16. V. 1759.
- Car. Frdr. Groitsch. M. i 3. V. 1785.
- Car. Theophil. Obitien. M. i 28. V. 1808.
- Christ. Aug. Dresden. M. i W 1731.
- Christ. Frdr. Chemnic. M. i 5. V. 1760.
- Christ. Frdr. Seebnitz. i 15. V. 1767.
- Christ. Gottlieb Obitien. M. i 29. V. 1764.
- Christ. Gottlob Misena Misn. dp. et prom. i S 1718 M 38.
- Dan. Bened. Groitsch. M. i 14. VI. 1740.
- Dan. Gottlob Budiša P. i 26. IV. 1788.
- Frdr. Iac. Misenen. M. i 2. XI. 1743.
- Gottfried Imman. Dresden. dp. et prom. 21. I. 1716 M 18, b. a. 27. XI. 1717, m. 16. II. 1718.
- Gottlieb Ern. Bornen. idp. 17. V. 1729.
- Ioh. Herrnhut. P. i 13. X. 1774.
- Ioh. Frdr. Groitsch. M. i 17. VI. 1738, dp. Wittenberg 27. IV. 1736.
- Ioh. Frdr. Groshayna Misn. dp. i W 1714 M 32, i W 1731.
- Ioh. Geo. Dresden. dp. et prom. i W 1714 M 67.
- Ioh. Martin. Borna Misn. dp. et prom. i W 1712 M 41.
- Ludov. Balthas. Freystad. Siles. P. idp. 10. X. 1731.
- Sam. Bened. Freystad. Siles. idp. 4. X. 1732.
- Lucke** Aug. Wilh. Loebau. Lus. i 5. IV. 1773.
- Car. Mich. Gottlieb Loebau. P. i 15. V. 1786.
- Eman. Gott helf Loebau. Lus. P. i 21. V. 1754.
- Ioh. Gottlob Ermand. Loebau. Lus. P. i 30. X. 1741.
- Luckner de comes** Nic. Frdr. Blumendorf. Holsat. S. i 27. V. 1799.
- Ludeci** Ferdin. Ern. Ratisbonen. B. i 20. X. 1739.
- Lüdeck** Gottfried Iaura-Siles. dp. et prom. i W 1718 P 7.
- Lüdecke** Car. Frdr. Oelsa Siles. idp. 5. VI. 1736.
- Ludemann** Aug. Franckenberg. Haßus B. idp. 17. VI. 1726.
- Christ. Gottlieb Hannoveran. S. i 14. X. 1750, dp. Iena 10. X. 1748.
- Lüdemann** Ioh. Andr. Lichtenstein. Schönburg. M. i 20. V. 1747, dp. Iena.
- Luden a** Car. Aug. Hannoveran. S. i 5. VI. 1756.
- Lüder, Luder** Christ. Chemnit. M. idp. 1. V. 1724, b. a. 14. VI. 1726, m. 12. II. 1728.
- Luederitz, Lidericius** Geo. Christ. Andr. Islebien. M. i 22. V. 1783.
- Ioh. Frdr. Islebien. S. i 22. X. 1764, dp. Halle.
- Lüders** Gerhard. Hamburg. Sax., m. a., prom. i S 1718 S 8.
- Iac. Hnr. Hamburg. S. i 30. XII. 1740, dp. Halle 1739.
- Ioh. Conr. al. Lüderß Hamburg. S. i 29. IV. 1762.
- Ioh. Gottlob Gera M. i 10. VII. 1801, dp. Iena.
- Lüderß** Ioh. Conr. Hamburg. Sax. s. Lüders.
- Ludert** Gottlob Frdr. Eisenberg. M. i 28. VI. 1782, dp. Iena.
- Ludewig** (vgl. Ludovicus u. Ludwig) Car. Aug. Weida Thur. M. i 9. IX. 1808.
- Car. Frdr. Sorau P. i 25. IV. 1788.
- Car. Gottlob Schlotitz. Var. i 2. V. 1793.
- Christ. Aug. Cizen. M., m. a., i 2. XI. 1725, dp. Wittenberg.
- Christ. Aug. al. Ludwig Gleisberg. M. dp. 16. IV. 1798, i 16. V. 1800.
- Ludewig** Christ. Frdr. Gorlicen. P. i 30. IV. 1774.
- Christ. Gottlob Lips. M. idp. 22. VII. 1741.
- Christ. Guil. Maslavia M. dp. 15. V. 1781.
- Christoph. Goerlizen. P. idp. 14. IV. 1731.
- Christoph. Frdr. Gera M. i 29. IV. 1755.
- Erdmann Hnr. al. Ludovicus Lengefeld. M. i 6. VI. 1735.
- Frdr. Adolph. Drebrav. i 31. V. 1776.
- Frdr. Adolph. al. Ludwig Lengefeld. M. i 29. V. 1742, b. a. und m. 25. II. 1745.
- Geo. Gottfried Lips. M. idp. 22. VII. 1741.
- Gottfried Aug. Sigism. Dresden. M. i 19. V. 1800.
- Gottfried Ehrenreich Dresden. M. i 10. XI. 1766.
- Hnr. Guil. Roßleben. Thur. M. dp. 7. X. 1809.
- Hnr. Wilh. Lips. M. idp. 11. XI. 1732.
- Ioh. Adolph. Guil. al. Ludwig Roslebia Thur. M. dp. 6. V. 1795.
- Ioh. Andr. Servesta Anhalt., m. a., prom. i S 1711 S 24.
- Ioh. Christ. Guelpherbytan. S. idp. 23. V. 1725.
- Ioh. Christ. Merseburg. M. i 1. IX. 1788.
- Ioh. Frdr. Dresden. M. i 6. VII. 1791.
- Ioh. Gottfried Schoenfeld. M. idp. 10. VIII. 1730.
- Ioh. Hnr. Angstad. Thur. M. i S 1739.
- Ioh. Martin. Grosleinung. Mansfeld. S. i 22. IV. 1727.
- Ioh. Volrad. Gandesien. S. idp. 13. X. 1729.
- Lüdicke** Frdr. Dresdan. M. i 9. V. 1809, inscriptus in trienni spatium.
- Ioh. Dav. Dresden. M. i 21. V. 1808.
- Lüdi** Loth. Frdr. Gottlob Dommitsch. M. i 9. VIII. 1765.
- Ludloff** Theophil. Frdr. Sondershusan. M. i 6. V. 1774, dp. Iena.
- Ludolff** Mich. Mathi. Berolin. prom. i S 1718 S 10.
- Ludovici** (vgl. Ludewig, Ludovicus, Ludwig) Car. Günther.

Ludovici.

- Lips. M. i 25. X. 1724, b. a. 23. VI. 1725, m. 12. II. 1728, logices prof. publ. ordin., academiae et facultatis philos. archivar., collegii ducalis collega, regiae Boruss. academiae scientiarum Berolinen., societatis oeconomicae Lipsien. et Germanicae nec non liberalium artium sodalis huiusque bibliothecarius, m. iubilans 5. III. 1778.
- Christ. Hirschberg. P. idp. 8. VI. 1726.
- Christoph. Limbach. Misn. dp. et prom. i S 1718 M 41.
- Gottfried Thom. Lips. prom. i S 1718 M 137.
- Ioh. Frdr. Chemnic. M. i 6. V. 1774.
- Ioh. Frdr. Freyroda M. dp. 23. XI. 1787.
- Ioh. Paul. Sondershusa Thur. dp. i S 1711 M 22.
- Ludovicus (vgl. Ludewig, Ludovici u. Ludwig) Christ. Ephraim Reiberdorf. Lus. P. i 14. X. 1727.
- Christ. Hnr. i W (Oct.) 1780.
- Frdr. Guil. Lips. idp. 27. IV. 1736.
- Ioach. Hnr. Danneberg. Luneburg. S. i 17. X. 1766.
- Ioh. Christ. al. Ludwig Ligniz. Siles. P. i 21. IV. 1752, med. b. 20. IX. 1754, med. lic. exam. 2. IV. 1757.
- Lüdtke Christ. Ludov. Berolin. March. S. i 11. V. 1740.
- Ludwig (vgl. Ludewig, Ludovici, Ludovicus) Aug. Gottfried Dresden. i 11. V. 1773.
- Aug. Martin. Noriberg. B. i 28. V. 1748.
- Bernhard. Dietr. Thorun. M. i 19. VI. 1731, dp. 18. VI. 1731.
- Car. Aug. Lips. M. i 28. X. 1788.
- Car. Aug. Weida Var. i 25. X. 1793.
- Car. Gottlieb Leisnic. i 9. V. 1770.
- Christ. Limbach. Var. M. idp. 11. VII. 1722.
- Christ. Lips. M. dp. 18. V. 1749, i 5. III. 1765, med. b. 16. V. 1772, m. diplomat. 25. II. 1773, med. lic. 22. IV. 1774.
- Christ. Aug. Rothenkirch. Var. M. i 21. VI. 1753.
- Christ. Aug. Zittau. P. i 26. V. 1778.

- Ludwig Christ. Ephraim Zittau. P. i 24. V. 1764.
- Christ. Frdr. Lips. M. dp. 21. V. 1757, i 17. IV. 1769, med. b. 29. V. 1776, b. a. und m. 13. II. 1777, med. lic. 27. VIII. 1779.
- Christ. Frdr. Westerengel-Schwarzburg. i 6. V. 1793.
- Christ. Frdr. Leberecht Molbic. M. i 28. I. 1772.
- Christ. Gottlieb al. Ludewig Brega Siles. P. idp. 26. X. 1728, b. a. und m. 16. II. 1736, med. b., bat am 4. IV. 1737 um die Erlaubniss, in der med. Facultät die Doctorwürde erwerben zu dürfen.
- Christ. Gottlieb Ephraim Zittau. P. i 26. V. 1794.
- Christ. Hnr. Callipetra Var. M. idp. 22. VII. 1721.
- Christ. Leberecht Groitschen. (prope Pegaviam) M. dp. 10. V. 1792, i 2. I. 1807.
- Christ. Rudolph. Rothkirch. M. i 15. X. 1761.
- Ern. Gottfried Gotha Thur. prom. i W 1717 M 86.
- Frdr. Christoph. Stangengrun. dp. 30. V. 1781, i 30. III. 1792.
- Frdr. Geo. Rudolstadt. Schwartzburg. i 8. X. 1736, dp. Iena.
- Frdr. Guil. Schlothheim. i 3. XI. 1777.
- Frdr. Guil. Zwicau. M. i 14. VIII. 1800.
- Frdr. Maur. Lips. dp. 11. X. 1792.
- Gottlieb Christoph. Schönfeld. Zwicau. M. i 14. II. 1729.
- Hnr. Martin. Sim. Rudolstadt. i 19. XII. 1737.
- Ioh. Adolph. Dresden. M. i 30. IX. 1758.
- Ioh. Christ. Lips. M. i 24. XII. 1746.
- Ioh. Christ. Ferdin. Greiz. Var. M. i 2. V. 1785.
- Ioh. Christoph. Limbac. Var. M. i 30. IV. 1749.
- Ioh. Frdr. Sommeriz. M. i 29. V. 1779.
- Ioh. Gottlob Dresden. M. i 21. VI. 1759.
- Ioh. Herm. Lips. M. idp. 25. IX. 1737.
- Ioh. Valentin. Schlaiz. Var. M. i 19. X. 1773, dp. Iena.

- Ludwig Ioh. Wolfg. Christoph. al. Ludewig Schleiz. M. i 11. VIII. 1746.
- Sigism. Gryphiberga-Siles. dp. et prom. i S 1716 P 70.
- Vincent. Geo. Aug. Lips. dp. W 1790, i 6. IV. 1808.
- Ludwig a Ioh. Frdr. Torpaten. Livon. P. i 14. XII. 1757.
- Ludwiger de Gottlob Ern. Adolph. eq. M. i 16. XI. 1779.
- Gottlob Ferdin. eq. M. i 16. XI. 1779.
- Lufft Car. Frdr. Gästrov. Megapolitan. S. i 25. VI. 1798, dp. Halle.
- Luft Christoph. Sigism. Noriberg. B. i 3. XI. 1761, dp. Helmstedt.
- Lühe von der Aug. Eckhard. eq. Megapolitan. i 29. IV. 1773.
- Frdr. Car. Hnr. Zornewantz. Meklenburg-Schwerin S. i 11. X. 1809, dp. Rostock.
- Frdr. Christ. Danus i 25. V. 1770.
- Luhn Ioh. Christ. Brunswiga S. idp. 29. X. 1736.
- Luia, -ja Car. Frdr. Naßovien. B. i 11. V. 1782.
- Christoph. Aug. Osterwic. dp. et prom. i S 1718 S 4.
- Theodor. Aug. Dresden. M. i 14. V. 1750.
- Lukowsky de Theophil. Polon. P. i 14. X. 1807.
- Lulmann Dan. Gerhard. Francofurt. ad M. B. idp. 11. V. 1723.
- Lumnitzer Ioh. Geo. Leutschov. P. i 28. IV. 1805.
- Lunckenbein Christ. Moguntin. B. i 30. VII. 1750, dp. Moguntiaci.
- Lundblad Ioh. Halland. Suecus S. i 21. V. 1774, b. a. und m. 22. II. 1776.
- Lung, -gius Abr. Collmar. Franc. i 23. XI. 1744, dp. Argentorati, med. b. 17. XI. 1745, med. lic. 30. VI. 1746.
- Nic. Colmar. Alsat. i 16. VII. 1744.
- Lungerhausen Ioh. Iac. Dondorf. M. i 1. VI. 1741.
- Lungershausen Ioh. Guil. Iul. Brunsvic. S. i 27. X. 1788, dp. Helmstedt.
- Lungius s. Lung.
- Lunitz, -iz Frdr. Iac. Schlieben. S. dp. 8. II. 1771, i 27. IV. 1788.
- Ioh. Gottlob Stolberg. M. i 21. V. 1746, dp. Halle und Iena.

- Lunz** (vgl. Lunze) Ioh. Gottlob (- Gottlieb) al. Lunze Suiptio M. i 4. V. 1773, b. a. und m. 5. III. 1778.
- Lunze** (vgl. Lunz) Car. Gotthelf Großdobritz. M. i 25. VI. 1773.
- Luppe** Ioh. Elias Thuring. i 23. X. 1777.
- Lups** Herm. Ioh. Moscau. Rufus i 11. XI. 1772.
- Luschky** Christ. Car. Gottlob Lips. i 20. XI. 1778.
- Ioh. Frdr. Lausig. M. i W 1735.
- Lußovius** Mathi. Micro Lubars March. dp. et prom. i W 1711 S 11.
- Lust** Frdr. Wilh. Raven. Siles. P. idp. 7. X. 1741.
- Ioh. Adam. Weißenschirmbacen. Thur. i 19. V. 1792.
- Luster** Ioh. Gottfried Zittau. P. i 31. VII. 1784.
- Lütckemüller** Frdr. Eman. Krosseck. Magdeburg. S. i 9. VIII. 1745.
- Lutemann** Ioh. Gothland. S., m. a., i 3. VI. 1775, dp. Upsala, Greifswald.
- Luther**, -therus Car. Christ. Freiberg. M. i 25. IV. 1765.
- Car. Frdr. Vratislav. P. i 21. VIII. 1749.
- Car. Guil. Vratislav. i 22. IX. 1736, dp. Kiel.
- Demuth Frdr. Freiberg. M. i 5. II. 1745.
- Ioh. Frdr. Freiberg. M. i 31. I. 1747.
- Ioh. Frdr. Weyden. M. i 1. VI. 1775, dp. Wittenberg.
- Ioh. Frdr. Gottgetreu Anhalt. i 17. VI. 1768, dp. Halle 1766.
- Ioh. Geo. Freiberg. M. idp. 27. IV. 1741, med. b. 17. VIII. 1745, med. lic. 1. X. 1745.
- Ioh. Sam. Bayersdorf. Misn. dp. et prom. i S 1715 M 125.
- Ioh. Sam. Vratislav. P. i 2. X. 1784, dp. Halle 30. IV. 1782.
- Ioh. Sigism. Reichenbach. Var. M. dp. 29. XII. 1762.
- Martin. Gottlob Hoheburg. (Wurzen.-) M. i 9. VI. 1731, dp. Wittenberg. 21. X. 1726.
- Phil. Gottfried Qualendorf. Anhalt. S. i 5. V. 1807, dp. Halle 5. V. 1806.
- Lutheritz**, -icius (vgl. Luttheritz) Car. Christ. Frdr. Misnen. M.
- Lutheritz.** i 21. IX. 1797, med. b. 3. VIII. 1799, med. lic. exam. 4. IV. 1801.
- Lutheriz** Aug. Imman. Wernsdorf. M. i 29. IV. 1796.
- Lutherus** s. Luther.
- Lutkemüller** Car. Frdr. Doeberniz. M. i 19. I. 1767.
- Lützens** Geo. Hamburg. Sax. dp. et prom. i S 1716 S 13.
- Hans Hnr. Hamburg. i 22. IV. 1768.
- Ioach. Mathi. Lubec. i 28. V. 1736, dp. Wittenberg, b. a. und m. W 1737.
- Pe. Hamburgo prom. i S 1715 S 45.
- Lutsch de Mich.** eq. Transsilvan. P. i 5. VII. 1727.
- Lutterloh** Ioh. O. Hamburg. S. i 26. IV. 1785, iur. utr. b. extra facultatem 13. VII. 1789, iur. utr. dr. 1. X. 1789.
- Lütterodt** Ioh. Gottfried Mühlhausen. i 12. XI. 1737.
- Lüttge** Christ. Dan. Sorau. P. i 3. VII. 1755.
- Luttheritz, Lutheritz** (vgl. das.) Pe. Ioh. Dan. Lommacen. i 7. X. 1768, med. b. 27. X. 1773, med. lic. 24. I. 1777.
- Lüttich** Ioh. Aug. Gottfried Buttelsad. Thur. M. i 24. IV. 1788, dp. Jena.
- Lüttichau von** (a, de) Car. Gottlob Misnia dp. et prom. i S 1716 M 45.
- Christ. Frdr. Curt. eq. M. i 27. V. 1752.
- Curt. Ober-Ullersdorf. Lus. P. i 5. V. 1807.
- Geo. Guil. Falkenhein. M. i 3. XII. 1778.
- Hnr. eq. M. idp. 7. XI. 1726.
- Ioh. Aug. Sigism. eq. M. i 9. VII. 1761.
- Ludov. Gottlob eq. M. i 25. V. 1756.
- Wolfg. Beniam. eq. M. i 28. V. 1754.
- Wolfg. Siegfried Curt. eq. M. idp. 2. VI. 1723.
- Lütticher** Ioh. Bernhard. Micro Rudolstadt. prom. 21. II. 1716 M 64.
- Luttiz a** Ioh. Ern. eq. Lus. prom. i S 1718 P 73.
- Lüttmann** Christ. Frdr. Lips. M. i 5. IV. 1807, scholae Thomanae
- Lüttmann.** collaborator, phil. dr. et liberalium art. m. 8. III. 1810.
- Ioh. Frdr. Lips. M. i 9. II. 1760.
- Lüttwitz de** Ern. Guil. eq. Siles. P. i 12. VII. 1742, dp. Frankfurt.
- Lutz** (vgl. Luz) Aug. Ferdin. Neudöbern. Lus. P. i 27. V. 1807, dp. Wittenberg 20. X. 1806.
- Ioh. al. Luz Lindau. B. (Lindavia Acronius, Lindavien. ad lacum Acronium) idp. 11. IV. 1731, b. a. 29. II. 1732, m. W 1732.
- Ioh. Christoph. al. Luz Augustan. Vindellicorum B. i 23. X. 1725, dp. Wittenberg, b. a. 15. XII. 1725, m. 28. II. 1728.
- Lützelberger, Luzelberger** Ioh. Geo. Frdr. Schwarzbach. Franc. B. i 22. IV. 1780.
- Ioh. Mich. Hilperhusa Franc. dp. et prom. i W 1711 B 5.
- Ioh. Mich. Frdr. Hildburghusa Franc. i 13. V. 1773.
- Lutzkendorff** s. Litzkendorff.
- Lux** Iac. Ruhla Isenac. M. idp. 3. V. 1720.
- Ioh. Ioseph. Guil. Oppeln. Siles. P. i 19. VI. 1803, phil. dr. et liberal. art. m. 28. II. 1805.
- Luz** (vgl. Lutz) Ioh. Gebhard. Uffenheim. B. idp. 27. IV. 1728.
- Luzelberger** s. Lützelberger.
- Lwicki** Geo. Brazlav. P. i 28. III. 1787.
- Lynar**, -riae zu (de) comes Christ. Ern. i 10. V. 1764.
- Hnr. Casim. Loschwitz. Gorlit. i 12. VI. 1767.
- Hnr. Ludov. Lübbenau. Lus. P. i 30. IV. 1796, examinatus in facultate iuridica 28. VIII. 1799.
- Lyncker a** liber baro Car. Frdr. Ern. B. i 13. VI. 1746.
- Lynker** Christ. Gottlieb Dresden. M. i 12. V. 1787.
- Lyon** Ioach. Francofurten. ad Moenum B. i 7. II. 1749.
- Lysemann** Ioh. Phil. Neowitt. B. i 25. V. 1728, dp. Jena.
- Lyserus** Polycarp. Sangerhusan. Thur. s. Leyser.
- Lysius** Frdr. Aug. Voigtstedt. Mansfeld. S. i 13. IX. 1734, dp. Wittenberg 1731.
- Ioh. Frdr. Voigtstad. Mansfeld. i 22. VI. 1768, b. a. und m. 5. III. 1772.

M.

- Macdonald** James Edinburg. Scotus S. i 24. X. 1797, dp. Edinburg.
— William Edinburg. Scotus S. i 24. X. 1797, dp. Edinburg.
- Machal** Andr. Sam. Pleßa Siles. i 19. X. 1767.
- Machaon** Frdr. Gotthelf Luppä M. i 30. IV. 1746.
- Machemehl** Andr. Christoph. Car. Querfurt. i 18. IV. 1803.
— Ioh. Frdr. Christ. Querfurt. i 24. III. 1795.
- Macher** Ioh. Christ. Gera Var. M. dp. 20. V. 1754.
- Machleid** Ioh. Paul. Altertheim. Franc. i 22. V. 1745.
- Machnitzky** Christ. Ferdin. Vratislav. dp. et prom. i S 1719 P 17.
— Hnr. Gottlieb Vratislav. P. idp. 12. VI. 1723.
- Macht** Constant. Frdr. Doebela M. i 6. X. 1738.
— Gottlob Frdr. Doebelen. M. idp. 24. IV. 1728.
— Ioh. Gottfried Quedlinburg. S. idp. 20. IV. 1741.
— Ioh. Gottlieb Oelsnitz. M. i 27. X. 1769, dp. Wittenberg.
- Machts** Ioh. Wilh. Ober-Rosla Thur. M. i 18. VI. 1746.
- Maeccius** Car. Frdr. Frauenstein. s. Maecke.
- Mack** Christ. Hnr. Numburg. M. i 9. V. 1743.
— Frdr. Anton. Porten. M. idp. 27. IV. 1731.
— Ioh. Wilh. Crannigfeld. Thur. i 20. I. 1734.
— Theophil. Anton. Ludov. Heringa Schwarzburg. M. i 24. V. 1746.
- Maecke**, **Maecius** Adolph. Frdr. Frauenstein. M. dp. 17. III. 1769, i 30. V. 1769.
— Car. Frdr. al. Maeccius Frauenstein. M. idp. 7. VI. 1730.
— Christ. Frdr. al. Mecke Frauenstein. M. idp. 14. XI. 1732.
— Frdr. Ehregott Frauenstein. M. i 28. V. 1740.
— Imman. Frdr. Frauenstein. M. i 29. VI. 1734.
— Ioh. Ern. Zittau. Lus. i 25. IV. 1744.
- Macken** Iac. Duderstad. M. i 30. VI. 1750, moderator dni. baronis de Becker.
- Mackensen** Guil. Guelpherbytan. i 10. X. 1792.
- Mackensee** Guil. Aug. Longosalißan. i 18. VI. 1776.
- Mackeprang** Iac. Holsat. S. i 13. VI. 1775, dp. Göttingen.
- Maecius** Adolph. Frdr. Franckenstein. s. Adolph. Frdr. Frauenstein.
- Maczenski** Adalbert. Cracovien. P. i 28. IV. 1795.
- Maczewsky** Ioh. Christoph. Caron. P. i 12. III. 1771, dp. Regiomontii, b. a. und m. 25. II. 1740.
— Ioh. Iac. Thorun. P. idp. 15. V. 1737.
- Madel** Ioh. Christoph. Buckowina Lus. P. i 3. VI. 1794.
- Maeder** Christ. Traugott Einsidel. M. i 11. VII. 1759.
- Maederian**, **Maedrian** Car. Gotthelf Glaucha Schoenburg. i 1. V. 1777.
— Ioh. Frdr. Glauchen. M. i 17. V. 1765.
- Maederzan** Christ. Gotthelf Grimmen. M. idp. 28. V. 1731.
- Maedicke** Ioh. Andr. Hala S. i 7. I. 1783.
- Madlung** Gotthilf Guil. Iul. Thuring. M. i 26. V. 1781, dp. Iena.
— Ioh. Christ. Mölverstad. Thur. M. i 6. XI. 1773, dp. Göttingen.
- Maedrian** s. Maederian.
- Magdeburg** Aug. Gottlob Mächelen. M. i 27. II. 1771.
— Ioh. Pe. Heburg. M. idp. 18. V. 1720.
- Magen**, -enius Christ. Frdr. Buttstad. Thur. M. i 1. VI. 1765.
— Ern. Christoph. Burckhard. Loßa Thur. M. i 8. VI. 1762.
— Gabr. Christ. Lönge Salißan. Thur. dp. et prom. i S 1719 M 70.
— Hnr. Lips. dp. et prom. i S 1719 M 77.
— Ludov. Lips. dp. i W 1719 M 21, i 28. IX. 1731.
- Mager** Conr. Traugott Gerstorf. Lus. i 26. X. 1772.
— Ioh. Frdr. Lips. M. i 27. XI. 1720, iur. utr. b. 18. VII. 1729, iur. utr. dr. 29. XI. 1731.
- Maegerl de** Dominic. Ignat., liberal. art. mag., conversus, Vorau. Styrius B. idp. 16. XII. 1725.
- Magnus** Car. Dav. Sommerfeld. Siles. P. i 21. V. 1733, dp. Halle 1731.
— Car. Frdr. Traugott Leuthen. Lus. P. i 13. V. 1806.
— Conr. Sigism. Leithen. Lus. P. i 9. V. 1775.
— Dav. Traugott Leithen. Lus. P. i 9. V. 1775.
- Magusch**, **Magusti** Geo. Ern. Strelen. P. i 16. V. 1735.
— Geo. Wilh. Strela Siles. P. i 31. V. 1727.
- Mahler** Car. Gottlob Koetzschau. Merseburg. M. i 19. VI. 1760.
— Ern. Aug. Waldheim. Misn. dp. et prom. i S 1713 M 92.
— Geo. Hnr. Dresden. dp. et prom. i S 1713 M 98.
— Gottfried Ern. Waldheim. dp. et prom. i S 1713 M 105.
— Ioh. Leberecht Constant. Arteren. S. i 3. V. 1782.
- Maehler** Guil. Hnr. Bernhard. Altengömmen. M. i 24. V. 1796, dp. Iena.
— Ioh. Wilh. Zwaetzen. Thur. M. i 12. V. 1749, dp. Iena.
- Mahlmann** Siegfried Aug. Lips. M. i 15. XI. 1789.
- Mahn** Adam Ephraim Paupitsch. M. i 11. IV. 1726.
— Aug. Ludov. Gothan. M. idp. 11. X. 1726.
— Frdr. Anton. Gothan. M. idp. 5. VI. 1733.
— Ioh. Aug. Altenburg. M. i S (Apr.) 1766.
— Ioh. Frdr. Christ. Gothan. M. i 31. VIII. 1750.
— Ioh. Gottfried Weisenfels. dp. i S 1713 M 51.
- Mahner** Ioh. Paul. Brunsvicen. S. i 25. V. 1754, dp. Göttingen 1751.
- Mahrenholz** de baro Levin. Frdr. e ducatu Cellen. S. i 26. VI. 1734, dp. Iena.
- Maier** Frdr. Guil. al. Meyer Lips. M. i 5. IV. 1761, med. b. 5. XII. 1764.

- Maike** Julian. Andr. Sam. Franckenhansen. i S 1739.
- Major** Aug. Theophil. Riga Livon. P. i 14. V. 1784.
- Majus, Maius** (vgl. May) Car. Friedlieb Grosböhla Oßitien. i 1. III. 1738.
- Gottfried Adolph. Zschendorp. i 15. X. 1772.
- Gottlob Frdr. Oßitien. M. idp. 31. X. 1729.
- Ioh. Abr. Berolin. March. dp. et prom. i S 1712 S 10.
- Makoviny** Dan. Neugradien. Hungar. P. i 19. X. 1774.
- Maeler** Ioh. Guil. Wurzen. M. dp. 14. IV. 1802.
- Maley** Ioh. Frdr. Baruth. Franc. B. idp. 5. VII. 1733.
- Malfatti** Ludov. Tridentin. i 6. XI. 1743.
- Malherbe** Isaac Hnr. Lips. i 18. IX. 1768.
- Mallenthein-Veterani** de comes Iul. Vienna Austriac. B. i 27. VII. 1743, dp. Moguntiaci.
- Mallinkrot, -krott, -croth** Arnold. Christoph. Tremonian. S. i 9. X. 1730, dp. Iena.
- Dietr. Guil. Tremoniae Westphal. dp. et prom. i S 1716 S 11.
- Hnr. Andr. Tremonian. Westphal. dp. et prom. i W 1713 B 3.
- Hnr. Rudiger. Tremonian. Westphal. S. i 20. V. 1734.
- Malmo** Christ. Gottfried Altenburg. M. idp. 5. VI. 1723.
- Malter** Iean Baptiste de Porto i 14. I. 1778.
- Maltusch** Ioh. Gottfried Lubbenen. P. i 19. V. 1781.
- Maltz** Dav. Cygnea M. idp. 16. VI. 1732.
- Ioh. Gottlob al. Malz Cygnea. M. i 8. VI. 1751.
- Ioh. Wilh. Dresden. M. i 31. VII. 1758.
- Maltzahn, Maltzhahn, Moltzhahn** de (a) Car. Gust. Megapolitan. S. i 27. X. 1753, dp. Halle.
- Gust. Meklenburg. S. i 16. V. 1806, dp. Göttingen Pror. Meinersio 4. XI. 1805.
- Hans Albr. S. i 19. VI. 1803, dp. Frankfurt.
- Lüdeke Adolph. eq. Megapolitan. i 11. XII. 1767.
- Maltzahn, Malzahn** de liber baro Hnr. Megapolitan. S. i 14. VI. 1780.
- Maltzahn, Maltzan** de comes Casim. Alexand. Siles. P. i 6. X. 1783.
- Eugen. Caesar Siles. P. i 6. X. 1783.
- Maeltzer** Christ. Gottlieb Mildensfort. Var. M. i 15. X. 1725.
- Maltzhahn** de s. Maltzahn de.
- Malz** Ioh. Gottlob Cygnea. s. Maltz.
- Malzahn** de liber baro s. Maltzahn de liber baro.
- Malzhahn** Waldemar Hamburg. Sax. dp. et prom. i S 1716 S 27.
- Maemmingen** a Hieron. Paul. Ratisponen. B. i 22. V. 1756.
- Mammitsch** Frdr. Gottlob Lichtenstein. Schoenburg. M. i 23. III. 1775.
- Manageta** de liber baro Ferdin. Leopold. Austriac. B. i 15. I. 1751.
- Mancke** (vgl. Manicke) Ioh. Frdr. Lips. dp. i W 1719 M 14.
- Ioh. Gottlieb Lips. dp. et prom. i S 1711 M 83.
- Mandacasch** Thom. Castorien. Macedo B. i 14. X. 1754, dp. Halle 1752.
- Mandach** a Geo. Schaffhusan. i 2. V. 1768, dp. Göttingen 1766.
- Maendel, Mendel** Ioh. Christ. Leucopetraeus M. i 2. V. 1752.
- Ioh. Christ. Weisfels. M. i 10. V. 1746.
- Mandelsloh** de Car. Frdr. Guil. eq. Thur. M. i 11. V. 1782, dp. Iena.
- Christ. Frdr. Car. Vinaria M. i 12. V. 1806, dp. olim Wittenberg R. Zachariae 1. VI. 1805.
- Geo. Frdr. eq. Lus. P. idp. 12. V. 1721.
- Gustav. Aug. Maur. eq. Thur. M. i 11. V. 1782, dp. Iena.
- Mandern** de baro, cognomento de Medem, Ern. Ioh. Alexand. Curon. S. i 6. VI. 1791.
- Manderscheit** Ioh. Albert. Candandis Siles. dp. et prom. i S 1715 P 42.
- Manecke** Urban. Frdr. Christoph. i 7. X. 1766.
- Maneke** Andr. Car. Hnr. Megapolitan. S. i 12. V. 1787, dp. Rostock.
- Mangelsdorf** Car. Ehregott Dresden. i 18. IV. 1768.
- Gottfried Traugott Gotthold Bitterfeld. S. dp. 16. IX. 1788, i 23. V. 1794.
- Gotthold Ioseph. Dresden. M. i 5. IV. 1766.
- Gottlob Aug. Lips. M. dp. 14. X. 1788.
- Gottlob Aug. Lips. dp. 27. IV. 1792, i 24. IX. 1800.
- Guil. Ferdin. Lips. M. i 3. V. 1804.
- Ioh. Christ. Ludov. Berolin. S. i 4. V. 1804.
- Ioh. Ern. Lips. M. dp. 2. XI. 1788.
- (Ioh.-) Traugott Dresden. M. i 3. VII. 1759, b. a. und m. 3. III. 1763.
- Mangerus** Hnr. Ludov. Bornen. M. i 21. I. 1750.
- Mangoldt** Ioh. Ludov. Lips. M. i 4. XII. 1745.
- Mangoldt** de Christ. Aug. eq. Var. M. i 5. V. 1763.
- Mangolt** Christoph. Frdr. Leucopetraeus Misn. dp. et prom. i W 1714 M 52.
- Manicke, Mancke** (vgl. das.) Gottlob Leonhard. Dresden. Misn. dp. i S 1717 M 6, i 19. VI. 1734.
- Manig** Ioh. Gottlob Lubbenen. Lus. P. i 22. VI. 1764.
- Ioh. Theophil. Zittau. P. i 20. V. 1808.
- Maniske** s. Manniske.
- Manitius** Aug. Basil. Martisburg. M. i 15. XII. 1783.
- Christ. Basil. Großbairden. M. idp. 2. IX. 1733.
- Christ. Ehrenfried Hauswalda Lus. P. idp. 28. IV. 1725.
- Christ. Frdr. Luzen. M. i 6. VI. 1769.
- Christ. Theophil. Pletzinen. S. i 10. III., dp. 2. III. 1728.
- Gottlob Sigism. Hauswalda Lus. P. i 18. IV. 1758.
- Ioh. Andr. Pletzin. Mesomarch. S. i 10. III., dp. 2. III. 1728.
- Ioh. Christoph. Goerliz. P. i 31. V. 1734.
- Ioh. Frdr. Martisburg. i 22. II. 1773.
- Ioh. Iac. Lips. M. idp. 6. IV. 1728.
- Ioh. Sam. Gottlieb Eckartsberg. Thur. i 18. V. 1793.

- Manitius** Ioh. Wolfg. Wargen. Pruß. dp. 31. III. 1727.
 — Sam. Ehrenfried Niederoderwitz. Lus. dp. et prom. i S 1716 P 68.
 — Theodor. Gottlob Hauswalda Lus. P. idp. 8. VI. 1720.
Maniz Joseph. Gotthelf Burckertswalda M. idp. 4. VI. 1725.
Manler Christ. Sangerhusa Thur. prom. i S 1719 M 125.
Mann Albin. Neodorp. Misn. dp. et prom. i S 1717 M 12.
 — Christ. Beniam. Briga Siles. P. idp. 6. V. 1721.
 — Christ. Gottfried Ober-Ottendorp. M. dp. 24. VIII. 1790, i 25. V. 1791.
 — Christoph. Frdr. Mariaeberg. M. i 15. IV. 1747.
 — Frdr. Car. Ludov. Schleiz. Var. i 9. V. 1787.
 — Gottfried Lusat. P. i 15. X. 1764, dp. Iena 1762.
 — Ioh. Car. Theophil. al. Mannus. Taucha M. i 21. IX. 1786, b. a. und m. 23. II. 1792.
 — Ioh. Christ. Theophil. Longosalißan. M. i 23. I. 1781.
 — Ioh. Geo. Rießa ad Albim. M. i 28. V. 1756.
 — Wilh. Pe. Deßau. S. i 12. XI. 1774, dp. Halle.
Maennel Car. Frdr. Varisc. M. i 24. XI. 1759, dp. Iena 7. V. 1756.
 — Ioh. Gottlob Limbac. Var. M. i 18. IV. 1771.
Mannewitz Ioh. Christlieb Lips. M. idp. 3. IX. 1729.
Maennich Dav. Rengersdorf. Lus. P. i 4. V. 1779.
Maennichen Christ. Gottfried Dresden. M. i 15. VI. 1763.
Manniske, Maniske Christ. Frdr. Aug. Francohusan. M. i 30. III. 1784.
 — Ioh. Günther. Frankenhusan. i 14. XI. 1775.
Mannsfeldt Car. Frdr. Lips. M. i 7. XII. 1765, dp. olim.
Mannteuffel de comes s. Mannteuffel de comes.
Mannus Ioh. Car. Theophil. s. Mann.
Manteuffel, -teufel de (a) Car. Hnr. Caron. i 29. V. 1770.
 — Geo. Mathi. Curon. i 22. IX. 1770.
 — Ioach. Ern. eq. Bor. P. i 18. IV. 1742, dp. Iena.
Manteuffel de O. Car. eq. Curland. P. i 3. III. 1767.
 — O. Frdr. eq. Curland. P. i 3. III. 1767.
Manteuffel, -teufel dictus (gen.) Zoega Car. Curland. P. i 18. X. 1782.
 — Ioh. Ern. Curon. i 22. IX. 1770.
Manteuffel, Manteufel a liber baro Ern. Frdr. Adam. eq. Lus. P. i 8. V. 1782.
 — Frdr. O. Gottlob Sorau Lus. P. i 26. V. 1796, dp. Wittenberg 1794.
 — Geo. Aug. Ern. Lusat. P. i 24. V. 1784.
 — Herm. Geo. eq. Curland. i 18. V. 1775.
 — Ioh. Car. Erdmann. Sorau i 17. V. 1792.
Manteuffel, Manteufel, Mannteuffel, -ll de comes (S. Romani Imperii comes) Ern. Car. Andr. Rigen. P. i 5. IV. 1785.
 — Ern. Christoph. Pomer. P. i 2. VIII. 1743 natali meo [Friderici Menzii rectoris] 68 vo., dp. 1693. Vgl. Bd. II. Manteuffel von Ern. Christoph.
 — Gotth. Ioh. Livon. P. i 6. VI. 1787.
 — Pe. Aug. Frdr. Esthon. P. i 27. XI. 1787.
Mantey Christ. Gottlob Budißa Lus. P. i 3. V. 1727.
Manually Geo. Constantinopolitan. i 5. IX. 1794, dp. Iena.
Manzel Christ. Gottlieb Reichenbac. Lus. P. i 17. VI. 1760.
Manzey Ioh. Beniam. Dresden. M. i 28. XI. 1746.
Marbach Adolph. Frdr. Muhltruff. Var. M. i 26. IV. 1780.
 — Aug. Gottvertrau Grimmen. M. i 1. V. 1742.
 — Car. Aug. Hnr. Lips. M. i 4. IV. 1798.
 — Car. Christ. Schandau. M. i 25. X. 1766.
 — Car. Gottlob Lips. M. dp. 21. XII. 1744, i 2. VIII. 1745.
 — Christ. Ehrenfried Ringethalen. M. i 19. V. 1752.
 — Christ. Ehrenfried Svidnic. Siles. P. i 20. IV. 1747.
 — Christ. Gottlob Waldheim. Misn. prom. i S 1711 M 107.
Marbach Eman. Aug. Lauchstad. M. i 22. V. 1751.
 — Ioh. Andr. Gothan. M. idp. 9. XI. 1730.
 — Melch. Rosvino Misn. dp. et prom. i S 1713 M 143.
 — Valentin. Aug. Kiska M. i 23. IX. 1738.
March Christ. Gotthilf s. Marche.
Marche Aug. Christ. Stolpen. M. idp. 4. VII. 1729, b. a. und m. W 1732, iur. utr. b. extra facultatem 23. XII. 1735, iur. utr. dr. extra facultatem 22. VI. 1736.
 — Car. Christ. Lips. M. dp. 12. XI. 1750.
 — Car. Hnr. Thiemendorf. Siles. P. i 6. V. 1805.
 — Christfried Gotthold Reichenau. P. idp. 8. X. 1726.
 — Christ. Ephraim Crostan. Lus. P. i 2. V. 1747.
 — Christ. Gottfried al. Marchius Budißa dp. et prom. i S 1714 P 11, b. a. und m. 11. II. 1717.
 — Christ. Gotthilf al. March Budißa Lus. P. idp. 17. I. 1721.
 — Christ. Gotthold Budißa P. idp. 24. IV. 1731.
 — Christ. Gottlieb Crosta Lus. P. i 8. X. 1734.
 — Geo. Aug. Lips. M. dp. 12. XI. 1750, i 2. X. 1755, iur. utr. b. 24. IV. 1761, iur. utr. dr. extra facultatem 20. IX. 1764.
Marchius Christ. Gottfried s. Marche.
Marci Ioh. Christoph. Coswig. Anhalt S. i 26. V. 1725, dp. Wittenberg.
Marckart Ioh. Wilh. Ridenhusa Franc. dp. et prom. i S 1717 B 27.
Marckdorf Ioh. Beniam. Dresden. i 27. V. 1789.
Marckendorf Ioh. Mich. Dresden. M. i 19. V. 1781, dp. olim Wittenberg.
Maercker Frdr. Haynen. M. idp. 19. V. 1731.
Marckhard Gottfried Auerbach. M. idp. 22. VI. 1722.
Marcklowsky Car. Maximil. The-schinen. Siles. i 23. X. 1743.
Marcovitz Athanas. Banyaluka Bosnic. P. i 18. X. 1796.
Marcus Aug. Gottlob Dresden. i 27. IV. 1768, dp. Wittenberg

- Marcus.**
 1761, iur. utr. b. extra facultatem
 7. II. 1772.
 — Car. Gottlieb Dresden. M. i 9. X.
 1775.
 — Frdr. Adolph. Dresden. M. i 8. XII.
 1779.
 — Frdr. Aug. Reichenau. dp. 3. II.
 1777.
 — Ioh. Car. Guil. Vetschau. Lus.
 i 3. V. 1793.
 — Ioh. Christ. Reichenau. M. i 14. V.
 1773.
 — Ioh. Frdr. Sellendorf. Lus. P.
 i 14. VI. 1764.
 — Moses Liſa P. i 24. V. 1784.
Marées de Car. Guil. Deſſau. S.
 i 17. VII. 1787, dp. Halle.
Marezoll Ioh. Gottlob Plavia Var.
 M. i 14. X. 1779.
Marggraf Adam Gottfried Obſtien.
 M. i 20. VI. 1752.
 — Ioh. Christ. Weißenfels. i 31. III.
 1768.
Margraff Andr. Gottlieb Berolin.
 March. S. idp. 19. V. 1723.
 — Ioh. Frdr. Kystriz. M. i 6. VI.
 1783.
Marigner Iac. Augustin. Parisien.
 B. i 22. XI. 1785.
Marino Ioh. Baptist. Mediolanen.
 i 16. IX. 1768, dp. Heidelberg,
 Argentorati, Moguntiaci, Coloniae.
Marisfelder Ern. Aug. Christ.
 Schleusinga Henneberg. B. i 30. V.
 1760.
Maerker, -erus, Märker Frdr.
 Gottlieb Traugott Goßicen. prope
 Ziegenrück M. i 12. V. 1796.
 — Ioh. Car. Gottfried Freyberg. M.
 i 9. V. 1798.
 — Ioh. Frdr. Geran. i 6. IV. 1803.
 — Ioh. Frdr. Erdmann. Dornburg.
 Anhalt. S. i 11. V. 1798.
 — Ioh. Geo. Gottlob Gößit. Var. M.
 i 26. IV. 1799, b. a. und m. 16. II.
 1804.
 — Ioh. Phil. Reinsdorf. Thur. M.
 i 4. X. 1786, dp. Iena, b. a. und
 m. 23. II. 1792.
Markeße Ioh. Christoph. Salfeld.
 Thur. dp. et prom. i S 1713 M 125.
Maerkisch Ioh. Geo. Siravia Lus.
 i 21. V. 1792.
Markowski Adam. Tschechanovia
 Boruss. P. i 10. XI. 1800.
- Markstein de Eman. Moritz Pres-**
 burg. Hungar. P. i 27. V. 1805,
 dp. Halle.
Markus Ioh. Geo. Ferdin. Niewitien.
 Lus. P. i 23. V. 1808.
Markwort Ioh. Christ. Reißling.
 Brunovicen. S. i 24. III. 1801,
 dp. Helmstedt.
Marloth Ioh. Gottlob Budiſa Lus.
 P. i 28. IX. 1779.
Marperger Mich. Christoph. Norim-
 berg. dp. 12. V. 1734.
 — Mich. Christoph. Norimberg. Franc.
 B. i 4. IX. 1737, iur. utr. b. extra
 facultatem 21. XII. 1743.
 — Paul. Iac. Norimberg. (- Franc.)
 dp. 12. V. 1734, i 7. VI. 1737, b. a.
 19. II. 1739, m. 16. II. 1741, iur.
 utr. b. extra facultatem 22. IV.
 1743, iur. utr. dr. extra facultatem
 2. V. 1743.
 — Paul. Iac. Schleußig. M. i 21. V.
 1781, dp. Altdorf.
Marpurg Geo. Gottfried Longo-
 saliban. M. i 1. X. 1774.
Marr Ioh. Ern. Dietzhaufa Henne-
 berg. i 30. IV. 1793.
Marschall Car. Iac. Wurzen. M.
 i 22. V. 1769.
 — Ioh. Andr. Mühlhusan. Thur. M.
 i 4. V. 1787.
 — Ioh. Christoph. Wurzen. M. i 5. V.
 1742.
Marschall von (de) Frdr. Rob. eq.
 Thur. M. idp. 11. VIII. 1723.
 — Frdr. Wilh. eq. March. i 22. X.
 1743, dp. Halle.
 — Frdr. Wilh. eq. Thur. Polpen. M.
 idp. 14. V. 1737.
 — Geo. Adolph. eq. Thur. M. i 27. III.
 1734.
 — Hnr. Wilh. eq. Thur. dp. et prom.
 i S 1718 M 68.
 — Ioh. Ludov. eq. Thur. M. idp.
 5. VII. 1737.
Marschall von Altengottern
 (alten Gottern) Wilh. Geo.
 Burcholzhausen. M. i 16. V. 1735.
Marschall, -l de Bieberstein
 Car. Hnr. eq. M. i Aug. 1723, dp.
 Wittenberg.
Marschall von Herrengosser-
 stedt, Marschalch von Herren-
 gosserstedt Christ. Frdr. eq. Franc.
 dp. et prom. i S 1717 B 4.
- Marschall de S. Romani Imperii**
comes Aug. Dietr. M. i 2. VI.
 1763, dp. Erlangen.
 — Frdr. Ern. M. i 2. VI. 1763, dp.
 Erlangen.
Marschner Car. Frdr. Pretsch. M.
 i 5. V. 1788.
 — Christ. Frdr. Wurzen. M. i 5. VII.
 1755.
 — Ioh. Dav. Wurzen. M. idp. 20. VII.
 1723.
Marsh Herbert. Favershamen. Cantio
 Britann. S., art. mag. Cantabrigien.,
 i 12. X. 1786, dp. Cantabrigiae.
Marstallerus Ioh. Andr. Neostad.
 Franc. B. i 20. X. 1765.
Martel Iust. Gottfried Artera Thur.
 M. i 10. III. 1775, dp. Halle.
 — Ludov. Aug. Guil. Coethen. S.
 i 7. V. 1801, dp. Wittenberg.
Martelli Car. Lucca Italus B.
 i 18. X. 1796.
Martens Car. Aug. Lichtenstein.
 i 4. IV. 1778, med. b. 28. IX. 1782.
 — Franc. Gottlieb Lips. M. i 20. VII.
 1775, dp. olim.
 — Franc. Hnr. Vismar. Pomer., dr.,
 i 15. I. 1802.
 — Franc. Iac. Lips. dp. 2. XII. 1771.
 — Frdr. Christ. Perleberg. i 4. X.
 1777.
 — Gabr. Guil. Gedanen. P. i 14. VII.
 1778.
 — Gottfried Hnr. Siles. i 18. V. 1776.
 — H. Holsat. S. i 17. VII. 1730, dp.
 Iena.
 — Ioh. Salom. Aschersleben. S.
 i 19. VII. 1791, dp. Halle.
 — Ioh. Theophil. Gedanen. P. i 13. X.
 1774, dp. Göttingen.
Martens de Hnr. Goettingen. S.
 i 15. X. 1800.
Martens de liber baro Car.
 Batav. B. i 31. V. 1802, dp. Göt-
 tingen.
 — Frdr. Dresden. M. i 12. X. 1797.
Maertens Aug. Andr. Gottfried
 Eheleben. (Otterstadio Thuring.)
 i 21. X. 1772, b. a. und m. 22. II.
 1776.
 — Christ. Hnr. Burgodorp. Hildesien.
 i 6. V. 1744.
Marthille de Charles Constantien.
 S. i 26. V. 1803.
Martin Car. Gottlob Plavia Var.
 i 15. II. 1793, doctor publicus

Martin.

- scholae civium Lips., phil. dr. et liberal. art. m. diplomat. 29. II. 1816.
- Christoph. Sam. Büschdorf. i 23. II. 1778.
- Geo. Sigism. Chemniz. M. i 30. IV. 1738.
- Ioh. Car. Zwochau. M. i 31. V. 1802.
- Ioh. Gottfried Cizen. M. i 10. X. 1753.
- Ioh. Gotthelf Lips. s. Martini.
- Martini** Adam Gottlieb Budiša Lus. i 12. V. 1773.
- Car. Aug. Mariaeberg. M. i 4. VI. 1757.
- Car. Frdr. Zviccau. i 12. X. 1772.
- Car. Gottlieb Ramsdorf. M. i 30. VII. 1785.
- Car. Hnr. Dresden. M. i 2. V. 1742.
- Car. Ludov. Vratislav. Siles. dp. et prom. i S 1711 P 16.
- Christ. Vratislav. P. i 7. V. 1721.
- Christ. Bartholom. Schoenfeld. M. idp. 29. VI. 1726.
- Christ. Beniam. Gottlieb Rochlit. M. i 13. X. 1775, dp. Wittenberg.
- Christ. Frdr. Zinniz. Lusat. P. i 23. X. 1748, b. a. 21. XII. 1754, m. 13. II. 1755.
- Christ. Frdr. Gottlob Roetha M. i 21. X. 1782.
- Christ. Leberecht Geithen. M. i 22. II. 1752.
- Christ. Leberecht Lips. M. i 1. X. 1746.
- Christ. Ludov. Halberstad. i 12. XI. 1772.
- Christ. Sigism. Oberlichtenau. Misn. dp. et prom. i S 1715 M 66.
- Ern. Amadeus Mückeberg. M. i 18. X. 1762.
- Ern. Guil. Rudolph. Rastenburg. S. i 15. V. 1779, dp. Iena.
- Franc. Christoph. Sußela Holsat. S. i 7. X. 1765.
- Frdr. Seligstad. M. i 25. X. 1787.
- Geo. Hnr. Tannenberg. M. i 26. V. 1742, b. a. und m. 25. II. 1751.
- Gottfried Otterwieen. M. i 1. V. 1780.
- Gottfried Traugott Camenz. Lus. P. idp. 11. X. 1741.
- Gotthelf Budiša Lusat. P. i 26. V. 1766.

Martini Guil. Aug. Mitweiden. M. i 10. V. 1774.

- Iac. Gottlieb Lips. M. idp. 1. V. 1730, iur. utr. b. extra facultatem 6. II. 1743, iur. utr. dr. extra facultatem 7. III. 1743.
- Imman. Leberecht Lips. M. i 11. XII. 1759.
- Ioh. Andr. Torgau. M. i 10. IV. 1761, dp. Wittenberg.
- Ioh. Aug. Schillingstedta Thur. dp. et prom. i W 1710 M 17.
- Ioh. Casim. Curland. P. i 2. X. 1771, dp. Iena.
- Ioh. Christ. Moebiskrug. Lus. P. i 28. XII. 1725, dp. Francfurt.
- Ioh. Christ. Molschleben Gotha Thur. prom. i S 1712 M 143.
- Ioh. Christ. Mückeberg. M. i 18. X. 1762.
- Ioh. Christ. Nordhoff. Gothan. M. i 18. V. 1747, dp. Iena.
- Ioh. Christ. Schoenfeld. M. idp. 20. IV. 1722.
- Ioh. Christ. Sturzen. M. i 20. V. 1761.
- Ioh. Dav. Koenigswald. M. i 22. IV. 1777, denuo inscriptus 28. II. 1801.
- Ioh. Ern. Mariaeberg. M. idp. 5. VI. 1723.
- Ioh. Ern. Podvicens. M. i 17. IV. 1777.
- Ioh. Frdr. Langensalz. M. idp. 29. IV. 1741.
- Ioh. Geo. Loebigau. M. idp. 23. VII. 1720.
- Ioh. Geo. Schillingstad. Misn. dp. et prom. i S 1713 M 132.
- Ioh. Geo. Schwarzburg. idp. 30. IV. 1723.
- Ioh. Gottfried Mitweyda M. idp. 16. IV. 1739.
- Ioh. Gotthelf al. Martin Lips. M. dp. 10. V. 1752, i 20. III. 1754, iur. utr. b. extra facultatem 3. V. 1760, iur. utr. dr. extra facultatem 2. IX. 1762.
- Ioh. Gotthelf Rochlit. M. i 7. IX. 1775, dp. Wittenberg.
- Ioh. Hnr. Dresden. M. i 16. IX. 1740.
- Woldemar Bened. Bockwiz. M. i 12. X. 1758.
- Martiniz de S. Romani Imperii comes** Adolph. B. i 19. VI. 1750.
- Martitz** Hnr. Gottlob Nimicen. Siles. P. i 3. VIII. 1733, dp. Francfurt 1730.

Martius Car. Christoph. Berga Var. M. i 4. IV. 1727.

- Car. Frdr. Beyersdorf. i W 1735.
- Car. Hnr. Crimmitschau. M. i 18. VI. 1783.
- Christ. Ern. Beyersdorf. Var. M. idp. 14. VIII. 1741.
- Christ. Gottfried Beyersdorf. Var. dp. et prom. i S 1716 B 8.
- Christ. Gottlob Neo-Marchia Var. i S 1739.
- Christ. Theophil. Weida Nar. M. i 19. VII. 1756.
- Christoph. Hnr. Beyersdorf. Var. idp. 28. V. 1736.
- Christoph. Siegm. Langenbernsdorf. M. dp. et prom. i S 1719 M 63.
- Christoph. Sigism. Croeba M. i 22. IX. 1750.
- Geo. Ern. Bernsdorf. M. idp. 22. V. 1722.
- Gottlob Sigism. Planitien. M. i 12. VI. 1770.
- Ioh. Christoph. Gottfried Graffenhayn. S. i 1. VIII. 1747, dp. Wittenberg.
- Ioh. Frdr. Misenen. dp. 23. IV. 1731.
- Ioh. Geo. Mitweyda M. i 10. VI. 1740.
- Ioh. Gottlieb Beyersdorf. Var. dp. et prom. i S 1716 B 20.
- Ioh. Guil. Zviccau. M. i 13. VI. 1774.
- Ioh. Hnr. Lips. dp. 27. II. 1728, i 21. IV. 1728.
- Ioh. Hnr. Mittweyden. M. idp. 3. X. 1733.
- Ludov. Hnr. Crimitzschau. M. i 3. V. 1808.
- Theophil. Hnr. Beyersdorf. M. idp. 10. VI. 1741.
- Theophil. Hnr. Crimmitschau. M. i 11. VI. 1792.
- Marwitz von der, Marviz de Wilh.** Ludov. Neomarch. S. i 21. X. 1738, dp. Francfurt.
- Marx Absolon** Frdr. Gedanen. P. i 3. VII. 1787, dp. Iena.
- Ioh. Gottfried Witteberg. Sax. prom. i W 1717 S 24.
- Ioh. Guil. Eschefeld. S. i 20. III. 1792.
- Masch** Car. Theodor. Frdr. Christ. Mecklenburg-Strelitz. S. i 21. V. 1783, dp. Wittenberg.

- Masch** Ioh. Hnr. Lips. dp. i S 1717 M 23, i 5. III. 1722.
- Maeschel** Car. Christ. Frdr. Wolkenstein prope Annaemontium i 6. V. 1793.
- Christ. Gottfried Freiberg. M. i 11. X. 1759.
- Mascher** Christ. Guil. Martisburg. M. i 8. V. 1790.
- Ioh. Aug. Martisburg. M. i 24. VII. 1809.
- Mascho** [von] Ferd. Leopold. eq. Hungar. prom. i S 1713 P 73.
- Maschke** Geo. Sorau. Lusat. P. idp. 7. V. 1722.
- Gottlob Wilh. Oberoderwiz. P. idp. 5. VI. 1728.
- Ioh. Aug. Eccardsberga Thur. M. i 25. IV. 1740.
- Maschner** Ioh. Gottlob Muhlberg. M. i 3. IV. 1758.
- Mascow**, -covius Aug. Geo. Lubec. S. dp. 22. II. 1751.
- Elias Paswalck. Pomer. S., iur. utr. dr., i 18. III. 1751, dp. Rostock.
- Geo. Dantiscan. Pol. dp. et prom. i S 1716 P 37, vgl. d. folg.
- Gottfried Gedanen., philos. et iur. utr. dr., denuo inscriptus 16. VIII. 1740, wohl ident. mit dem vorherg.
- Melch. Gottlob Lauba Lusat. dp. et prom. i S 1717 P 39.
- Maeser** Ioh. Sam. Sernau. M. i 16. X. 1803.
- Masius** Christ. Camin. Pomer. i 18. IV. 1744, dp. Halle, m. [diplomat.] 25. II. 1751.
- Maßa** Ioh. Baptista Genuen., conversus, B. i 16. IX. 1726, dp. Batavii.
- Maßau** Christ. Iac. Düben. M. i 19. X. 1776.
- Maßow** Ioh. Christ. Wolgast. Pomer. S. i 5. V. 1749, dp. Greifswald.
- Maßow a** Ewald Geo. eq. Siles. P. i 18. X. 1771, dp. Frankfurt.
- Ioh. Ewald Eduard. Briega Siles. P. i 6. VI. 1800.
- Matern** Christ. Buchwalden. Siles. dp. et prom. i S 1715 P 15.
- Ioh. Dav. Lips. M. i 15. V. 1771.
- Ioh. Frdr. Lips. M. i 12. XI. 1764.
- Mathes** Wolfg. Ern. Langenau. M. i 5. V. 1755.
- Mathesius** Christ. Gottfried al. Matthesius Kemberg. S., concionator et catecheta S. Petri, i 13. IX. 1746, m. 16. II. 1747, theol. b. 1747,
- Mathesius**,
theol. lic. 18. III. 1751, theol. dr. 21. X. 1756.
- Frdr. Aug. Clotra Var. i 23. VII. 1745.
- Gotthelf Beniam. Lichtenstein. M. i 11. VI. 1779.
- Maur. Aug. Clodra Var. M. i 13. VI. 1740.
- Sigism. Imman. Clodrav. Var. i 18. V. 1745.
- Mathew** Esquire George Londinen. S. i 25. V. 1784.
- Matiller** Gottfried Swidnitz. P. i 22. X. 1742, dp. Argentorati.
- Mating** Frdr. Car. Gottlob Dahmen. S. i 8. VI. 1787.
- Matsen** Nic. Hamburg. S. i 13. V. 1762.
- Nic. Hamburg. S. i 4. V. 1784.
- Mattei** Car. Noriberg. B. i 22. V. 1775, dp. Wittenberg.
- Mattencloît** de Ioh. Richard. eq. Siles. P. i 2. IV. 1742.
- Mattencloît** de liber baro Anton. Siles. P. i 19. I. 1742, dp. Wittenberg.
- Car. Siles. P. i 19. I. 1742.
- Mattha** Christ. Frdr. Muhlberg. i 21. X. 1766.
- Gust. Frdr. Mühlberg. M. i 12. X. 1761.
- Matthaei** Adam Tob. Nauenhof. M. dp. 3. X. 1724, i 5. VI. 1725.
- Aug. Gottfried Dresden. dp. 6. V. 1721, i 20. X. 1721.
- Car. Christ. Pausa-Var. M. i 12. V. 1783.
- Car. Frdr. Lusat. P. dp. 10. VIII. 1787.
- Car. Ioh. Conr. Mich. Noriberg. B. i 24. IV. 1765, dp. Altorf.
- Christ. Frdr. Groehest. Thur. M. i 23. VIII. 1763, m. diplomat. 1. III. 1770.
- Christ. Gottfried Dresden. M. i 5. VI. 1765.
- Christ. Gottfried Misnen. M. i 22. V. 1784.
- Christ. Gottlob Annaemontan. M. i 19. V. 1764.
- Frdr. Aug. Annaemontan. M. i 26. IV. 1763.
- Gottlieb Sam. Schmiedeberg. S. i 27. IV. 1780.
- Ioh. Adolph. Islebien. S. idp. 26. IV. 1728.
- Matthaei** Ioh. Andr. Islebien. S. i 23. X. 1758.
- Ioh. Christoph. Mühlbusan. M. i 2. X. 1799.
- Ioh. Frdr. Dresden. i 7. V. 1768, iur. utr. b. extra facultatem 3. V. 1771.
- Ioh. Frdr. Schildau. M. i 22. IX. 1743, dp. Argentorati.
- Ioh. Gottfried Dresden. dp. et prom. i S 1717 M 75.
- Ioh. Gottlieb Clettvicen. M. i 19. V. 1781.
- Ioh. Guil. Islebien. M. i 13. V. 1783, dp. Halle.
- Ioh. Guil. Isleba Thur. M. i 19. II. 1790, dp. Halle.
- Maur. Ferdin. Lips. M. dp. 5. V. 1801.
- Paul. Haynen. M. idp. 31. VII. 1728.
- Matthaeus** Christ. Traugott Gorlic. Lusat. P. i 4. V. 1761.
- Ioh. Christoph. Kohlfurt. Lusat. P. i 12. V. 1787.
- Matthesius** Car. Gotthilf Lützen. M. i 25. X. 1805.
- Christ. Gottfried Kemberg. s. Mathesius.
- Christ. Gottlob Dahlia Misn. dp. et prom. 23. X. 1715 M 11.
- Christoph. Laur. Eigenberg. Thur. M. i 21. IV. 1724, dp. Iena.
- Gabr. Oedera Misn. dp. et prom. i S 1713 M 95.
- Gottfried Aug. Chemnic. M. i 26. V. 1756.
- Gottlieb Calau. Lusat. P. dp. 5. IX. 1751.
- Iac. Gedanen. P. i 18. V. 1779, dp. Göttingen.
- Mattheus** Ioh. Dav. Sedino Pomer. prom. i W 1714 P 13.
- Matthiae** Car. Sigism. Leucopetraeus M. i 12. VI. 1756.
- Imman. Constantin. Altenburg. dp. 11. VIII. 1808.
- Ioh. Frdr. Steinau. Siles. dp. et prom. i S 1716 P 58.
- Ioh. Hnr. Fraustad. P. i 27. IV. 1722, dp. Wittenberg.
- Matthias** Christoph. Forcheim. M. idp. 1. VII. 1720.
- Geo. Goslar. Sax. prom. i S 1712 S 22.
- Ioh. Christoph. Zittau. P. i 25. IV. 1728.

- Matthies** Iac. Frdr. Greifenberg. Pomer. P. i 26. V. 1803.
- Matthiesen** Ioach. Christ. Altona i S 1739.
- Matthieson** Ioh. Aug. Altona Holsat. S. i 2. XI. 1764, dp. Helmstedt.
- Maettig** Car. Adolph. Berzdorf. Lusat. P. i 28. V. 1791.
- Gotthold Frdr. Berzdorf. Lusat. P. i 12. V. 1787.
- Gottlob Aug. Bertsdorf. Lusat. P. i 18. III. 1786.
- Ioh. Gottfried Bernstad. i 5. VI. 1776.
- Ioh. Gottlieb (-Theophil.) Groß-Schoenau. P. i 25. IV. 1799, m. diplomat. 24. II. 1803.
- Mattuschka** Christ. Sachritien. Lusat. P. i 22. V. 1802.
- Matuschkine de comes** Nic. Petropolitan. P. i 8. VIII. 1771.
- Matuszewitz** Car. Hnr. Barbien. S. i 9. X. 1807, dp. olim.
- Maetzschel** Ioh. Christ. Lips. M. i 9. V. 1729.
- Mau** Marx Nic. Frdr. Plön. i 13. V. 1767.
- Maucke** Geo. Kirsdorf. Lusat. i S 1739.
- Mauckisch** Ioh. Geo. Hinter-Ieffen. S. i 18. IV. 1721.
- Maudrich** Ioh. Geo. Martisburg. dp. et prom. i S 1718 M 89.
- Mauer** Ioh. Chr. Dan. Neuendorf. Thur. dp. 17. VIII. 1782.
- Mauerberger** Christoph. Hnr. Lips. M. i 12. IX. 1740.
- Mauermann** Car. Aug. Leschwie. Lusatae superioris P. i 25. IV. 1796.
- Mauersberger** Christ. Mauersberg. M. idp. 16. VII. 1721.
- Ioh. Andr. Olppen. dp. et prom. 1. ^{sp} i W 1710 S 4.
- Ioh. Christoph. Arensfeld. M. i 22. VI. 1756.
- Ioh. Gottfried Mildenan. M. i 3. V. 1804.
- Mauke** Ioh. Traugott (-Gottlob) Cerzdorf. (Kerzdorf. -) Lus. P. i 19. IV. 1782, b. a. und m. 10. II. 1785.
- Maukisch** Thom. Kaesemarck. Hungar. P. i 13. XI. 1773.
- Maukius** Ioh. Gottlob Lauban. P. i 3. V. 1781.
- Maul** Car. Gottlob Altenburg. M. i 28. X. 1806.
- Hnr. Christophil. Schleiz. Var. M. i 30. IV. 1782, dp. Iena.
- Ioh. Gottlieb Geran. idp. 26. IV. 1736.
- Mauran** Christ. Rudolph. dp. 24. XII. 1746.
- Maurer** Aug. Salom. Retgenstad. Thur. M. i 20. V. 1794.
- Car. Frdr. Glaucha M. idp. 31. V. 1731.
- Car. Hnr. Remißen. Schoenburg. M. i 22. IV. 1792.
- Christ. Gottlob Merana M. i 2. IV. 1764.
- Gottlieb Ern. Meerana Schönburg. i 22. IV. 1797.
- Ioh. Ludov. Spiren. prom. 1. ^{sp} i W 1709 B 12.
- Mauritius** Frdr. Car. Longosaliban. M. i 28. IX. 1753, dp. Wittenberg.
- Ioh. Christoph. Hayna Siles. P. idp. 24. IX. 1731.
- Mauser** Christ. Frdr. Lips. M. i 10. VII. 1783.
- Mauvillon** Iac. Lips. i 25. V. 1765.
- Maxena (de)** Car. Rudolph. Guil. eq. Siles. i 18. V. 1770.
- Ioh. Frdr. eq. Lus. idp. 6. X. 1730.
- Ioh. Nic. eq. Lus. P. i 22. IV. 1727.
- May** (vgl. Majus) Albert Iac. Ern. Barbien. S. idp. 25. IV. 1736.
- Balthas. Ludov. Smalcalden. B. i 15. X. 1728, dp. Iena.
- Car. Dan. Egran. M. i 24. III. 1729.
- Car. Theodor. Oedera M. s. Mey.
- Christ. Car. Mariaemontan. M. i 16. VI. 1753.
- Christ. Gottlieb Loebau Lus. i 1. X. 1773.
- Christ. Gottlieb Lusat. P. i 28. I. 1754.
- Christ. Gottlob Augustan. B. dp. 11. V. 1797.
- Christ. Sam. Zittau. P. i 4. III. 1749.
- Christoph. al. Majus Freiberga M. idp. 26. VI. 1722.
- Christoph. Gottlieb Coburg. B. i S 1739.
- Christoph. Gottlieb Vratislav. P. idp. 15. V. 1724.
- Frdr. Christ. Car. Finsterwald. M. i 11. V. 1798.
- May** Frdr. Gotthelf al. Majus Freiberg. M. i 12. VI. 1743.
- Frdr. Guil. Loebau. P. i 9. V. 1781.
- Gottfried Ebersbach. Lus. i S 1739.
- Gottfried Beniam. Dahlen. M. idp. 15. X. 1732.
- Gottfried Beniam. Dalen. M. i 11. III. 1734.
- Gottlob Lauba Lus. dp. et prom. i S 1714 P 27.
- Ioh. Christ. Wolau. Siles. P. i 7. V. 1740.
- Ioh. Ern. Gotban. i 15. VI. 1772.
- Ioh. Frdr. Freiberg. M. idp. 27. VII. 1724.
- Ioh. Frdr. Turgau. Lus. dp. et prom. i S 1718 P 51, b. a. 29. XI. 1721, m. 12. II. 1722.
- Ioh. Frdr. Bened. Grünhayn. M. i 30. V. 1783.
- Ioh. Geo. Freiberg. dp. et prom. 12. ^{gn} i S 1710 M 132.
- Ioh. Geo. Gorlic. idp. 9. XI. 1722.
- Ioh. Gottfried Dresden. M. i 11. VI. 1740.
- Ioh. Gottlob Chemnitien. M. i 2. VI. 1773.
- Ioh. Sam. Aug. Loebau. P. i 30. IV. 1782.
- Ludov. Maur. Löbau. P. i 22. V. 1806, med. b. 7. IX. 1808, med. lic. examinat. 16. II. 1811.
- Rudiger Frdr. Leberecht Lips. M. i 13. I. 1746.
- Sam. Gottlob al. Majus Freiberg. M. idp. 29. V. 1741.
- Maydell** a Reinhold Gottlieb Esthon. P. i 29. V. 1791.
- Mayenberg** s. Meyenberg.
- Mayer**, -erus Aug. Christ. Leberecht Mansfeld. i 23. III. 1768.
- Car. Ludov. Lips. dp. i W 1718 M 3.
- Car. Sam. Hnr. Senftenberg. M. i 19. V. 1781.
- Christ. Adolph. Elterlein. M. i S 1739.
- Christoph. Dan. Grünhayn. M. i 12. IV. 1759.
- Frdr. Aug. Heddsted. Mansfeld. S. idp. 19. XI. 1725.
- Gottfried Christ. Vratislav. P. i 3. V. 1727.
- Gottlob Conr. Annaeberg. M. i 22. IV. 1762.
- Ioh. Beniam. Senftenberg. M. i 18. X. 1758.

- Mayer** Ioh. Gottlob Baruth. Franc. B. i 20. IV. 1739, dp. Francfurt 1736.
- Mayern Christ. Geo. Wirzburg. B. i im Mai 1794, dp. Würzburg.
- Mayerus s. Mayer.
- Maynard Ioh. Frdr. Roda M. i 31. V. 1754.
- Maynhardt Geo. Rudolph. Gaßena Lus. idp. 3. V. 1732.
- Mayrle Franc. Bolzan. Tyrol. B. i 21. I. 1766.
- Maywald Ioh. Gottlob Linda Lus. P. i 5. V. 1797.
- Maezke Abr. Gotthelf Fristad. Siles. P. i 4. II. 1791, dp. Halle.
- Mazzarelli de Mazara Car. Ratisbonen. B. i 10. X. 1763.
- Mazzoleni Anton. Ioseph. Bergamo Ital. B. i 6. XII. 1756, dp. Padua.
- Mebesius Adam Dan. Lignitio Siles. dp. et prom. i S 1713 P 10.
- Car. Frdr. Burgscheid. i S 1739.
- Christ. Guil. Saubac. Thur. M. i 28. V. 1794.
- Mechau Guil. Beniam. Lips. M. dp. 5. III. 1788.
- Sim. Gottlieb Lips. M. i 20. V. 1760.
- Meck Hnr. Christoph. Graez. Var. M. i 21. VI. 1727.
- Meckbach Christ. Adolph. Müllhusan. Thur. M. i 23. X. 1724, dp. Iena.
- Christoph. Adolph. Müllhusan. M. i 21. V. 1764, dp. Iena 1761.
- Geo. Bernhard. Müllhusan. Thur. M. idp. 11. VIII. 1721.
- Mecke Christ. Budißa Lus. P. idp. 4. X. 1729.
- Christ. Frdr. Frauenstein. M. s. Maecke.
- Meckelburg Car. Frdr. Altenburg. dp. 30. IX. 1772.
- Car. Frdr. Altenburg. i 1. V. 1776.
- Iac. al. Mecklenburg Regiomontan. Bor. prom. i S 1719 P 72, b. a. und m. im Febr. 1720.
- Mecklinck Ioh. Christoph. Berlin. March. dp. et prom. i S 1713 S 25.
- Mecour Ludov. Parisien. B. i 30. I. 1765.
- Medem de Frdr. Geo. Curon. i 9. V. 1776.
- Ioh. Frdr. Curon. P. i 13. X. 1803.
- O. Ern. eq. Curon. P. i 20. X. 1744, dp. Regiomontii.
- Medem de liber baro Pe. eq. Curon. P. i 8. X. 1802.
- Meden** Christ. Geo. Lips. M. i 20. IV. 1735.
- Meder Ioh. Hnr. Ienstad. M. i 12. X. 1733.
- Medick Ioh. Ehrenfried Cizen. M. i 25. VI. 1745.
- Medike Aug. Anton. Iutrebocen. S. idp. 28. IV. 1737.
- Meerfeld de Hnr. Curon. P. i 3. X. 1806.
- Meerheim Car. Christoph. Phil. Leopold. Werthem. Franc. B. i 19. VI. 1782.
- Christ. Aug. Dresden. M. i 10. VI. 1740.
- Christ. Ern. Martisburg. i S 1739.
- Gotthold Beniam. Raschau. M. i 20. V. 1779.
- Ioh. Christ. Martisburg. M. i 4. IV. 1734.
- Ioh. Frdr. Raschau. M. i 8. VI. 1786.
- Ioh. Gotthelf Grimmen. M. idp. 4. X. 1724.
- Ioh. Gottlieb Grimmen. M. idp. im Aug. 1723.
- Meerhold Ioh. Gottlieb Aug. Guben. P. i 8. VI. 1803.
- Meerkatz Ioh. Christ. Biesdorf. March. dp. et prom. i S 1714 S 21.
- Ioh. Tob. al. Mercatus Fraustad. P. i 26. X. 1762.
- Sam. Gottlieb Fraustad. P. i 22. IV. 1747.
- Meermann Christ. Aug. Berlin. March. dp. et prom. i S 1712 S 3.
- Ioh. Frdr. Erford. M. i 17. VII. 1769, dp. Erfurt.
- Meerman von Ioh. Hagano Batav. i 16. VII. 1767.
- Meese Car. Sam. Oßitien. M. i 9. X. 1753.
- Car. Wilh. Leisnicen. Misn. prom. i S 1711 M 100.
- Constantin Gottlieb Leisnicen. M. i 27. X. 1749.
- Ern. Gotthelf Leisnicen. prom. i S 1711 M 113.
- Gabr. Christlieb Haynichen. M. i 15. X. 1755.
- Gottfried Hnr. Beniam. Haenichio M. i 23. III. 1742, b. a. 23. XII. 1747, m. 21. II. 1748.
- Gottfried Leberecht Priorav. S. i 10. VI. 1775, dp. Halle. Vermuthl. der folg.
- Meese** Gottfried Leberecht Prioravia S., m. a., i 2. VII. 1784.
- Meesenberger Ioh. Ern. Pretin. Misn. dp. 12. *gr.* i W 1709 M 58.
- Gottlieb Aug. Hainichio M. i 14. X. 1740.
- Reinhard. Christ. Gottlob Haynichen. M. i 17. IV. 1744.
- Megander Christoph. Günther Haffnia Danus S. i 25. IV. 1721.
- Hnr. Rudolph. Doebele. M. idp. 22. XI. 1723.
- Mehder Frdr. Conr. Lips. M. idp. 11. I. 1731.
- Mehlburg Ioh. Christoph. Hanovien. B. i 2. XI. 1785, dp. Göttingen. m. diplomat. 2. III. 1786.
- Mehler, -erus Gottlieb Frdr. Plavia dp. et prom. 6. III. 1716 M 20.
- Ioh. Christ. Plavia Var. dp. 22. XI. 1771, i 17. IV. 1772.
- Mehlgarten Ioh. Christoph. Wurcen. M. i 10. V. 1771.
- Mehlhorn Christ. Gotthelf Gehlernavia M. i 1. VI. 1752.
- Christ. Gottlieb Geran. i 22. VI. 1772.
- Christoph. Sneberg. Misn. dp. et prom. i S 1717 M 29.
- Frdr. Gottlieb Wildenfels. M. i 6. V. 1790.
- Mehlhose Ioh. Gottfried Großmemen. S. i 7. X. 1795, dp. Iena 1792.
- Mehlich Car. Aug. Lips. M. i 23. X. 1754.
- Florentin. Christ. Adolph. Wolmerstad. Thur. i 1. V. 1744.
- Gottlieb Wilh. Lips. prom. 1. *apf.* i W 1710 M 41.
- Mehlig Ioh. Gottlob Coßebauda M. i 15. V. 1792.
- Ioh. Mich. Dresden. idp. 5. VI. 1736.
- Mehlich Car. Frdr. Fürstenberg. Lus. P. i 18. V. 1803.
- Sam. Gottfried Fürstenberg. i 31. III. 1778.
- Mehmel Ioh. Gottfried Numburg. M. i 21. VI. 1791.
- Ioh. Mich. Mehrstad. M. i 7. VI. 1753.
- Mehne Geo. Arnold. Bremen. S. idp. 10. X. 1731.
- Mehner Aug. Christoph. Wieha Thur. M. i 27. III. 1799.
- Beniam. Gottfried Leuben M. i 13. X. 1744.

- Mehner** Car. Gotthold Augustoburg. M. i 26. V. 1786.
 — Christ. Frdr. Dittersdorf. M. i 4. III. 1793.
 — Christoph. Hnr. Dresden. M. i 2. V. 1755.
 — Dav. Dresden. M. i 24. V. 1751, b. a. 22. XII. 1753, m. 28. II. 1754.
 — Frdr. Leberecht Dresden. M. i 12. V. 1785.
 — Geo. Adolph. Leuben. M. i 17. X. 1743.
 — Ioh. Christ. Aug. Dresden. M. i 8. V. 1790.
 — Ioh. Christoph. Drebacen. i 21. X. 1777.
 — Ioh. Gottfried Belgershayn. M. idp. 15. X. 1720.
 — Ioh. Gottfried Obfitio Misn. dp. et prom. i S 1716 M 105.
 — Ioh. Gottlieb Frankenberg. M. i 9. I. 1788.
 — Ioh. Hnr. Eschenfeld. M. i 5. X. 1750, b. a. und m. 4. III. 1756.
 — Paul. Gottfried Noßena Misn. prom. i S 1715 M 164.
Mehnert Car. Gottlieb Burckersdorf. M. i 18. V. 1762.
 — Ioh. Geo. Goellnicen. Lus. P. i 16. V. 1764.
 — Ioh. Gottfried Burckersdorf. M. i 1. VI. 1748.
 — Ioh. Gotthelf Budißa P. i 22. V. 1786.
 — Ioh. Guil. Sonnewalden. P. i 21. V. 1796.
Mehrfurth Eman. Guil. Gorlicen. P. i 31. V. 1791.
Mehringer Geo. Iac. Curien. B. i 23. V. 1783.
Meichsner Hnr. Adrian. Lips. M. i 10. IX. 1774.
Meienreis Sigism. Elbingen. P. idp. 30. IV. 1731.
Meier, -erus Car. Frdr. Sangerhusan. M. i 21. XII. 1787.
 — Car. Frdr. Weißfels. M. i 12. IX. 1735, dp. Iena.
 — Car. Gottlob Vratilav. i 4. XI. 1767, med. b. 30. V. 1770.
 — Christ. Ern. Erfurt. M. i 29. IX. 1786, dp. Erfurt.
 — Frdr. Aug. Zeulenroden. i 14. V. 1792.
 — Frdr. Gottlob Francofurt. ad Oderam S. i 27. VI. 1743.
Meier Geo. Nic. Hala Suev. Franc. i 24. X. 1753, dp. Halle.
 — Gerhard. Gottfried Bremen. i 13. III. 1778.
 — Hnr. Bremen. i W 1735, iur. utr. b. extra facultatem 24. I. 1738, iur. utr. dr. extra facultatem 17. IV. 1738.
 — Ioh. Adam Wonsiedel. B. i 14. VI. 1735.
 — Ioh. Aug. Penig. M. i 11. III. 1793.
 — Ioh. Frdr. Oelsnic. Var. M. idp. 9. VI. 1725.
 — Ioh. Frdr. Gottlob Iohstadt. M. i 7. VI. 1797.
 — Traugott Frdr. Mitweiden. M. i 5. X. 1784.
Meil Ioh. Hnr. Gothan. M. i 18. V. 1748.
Meiler Ioh. Christ. Ermendorf. Palatin. B. i 15. X. 1750.
Meineber Ioh. Gottfried Geran. M. i 7. V. 1756.
Meinecke Hilmar Ern. Meinsena Bückeberg. B. i 6. V. 1771, dp. Halle.
 — Ioh. Frdr. Christ. Servestan. Anhalt idp. 24. V. 1736.
Meineke Albert. Christ. Mansfeld. S. i 1. VI. 1779, dp. Iena.
Meinel Ioh. Casp. Oelsniz. Var. M. i 13. V. 1738.
 — Ioh. Geo. Culmbac. Franc. B. i 16. IV. 1735, dp. Göttingen.
Meiner, -erus Beniam. Gottlieb Seelicien. M. i 27. IX. 1727.
 — Beniam. Gottlob Sceidbarien. M. i 13. X. 1744.
 — Car. Frdr. Stolberg. M. i 8. V. 1782.
 — Christ. Schneeberg. M. idp. 28. V. 1728.
 — Ioh. Hnr. Wisenthal. M. idp. 28. II. 1724.
 — Ioh. Werner. Regiomontan. B. idp. 24. IX. 1741.
Meinert Ehbregott Gottlob Dresden. M. i 21. IV. 1788.
 — Ioh. Gottfried Lehna Siles. P. i 26. XI. 1742.
Meinerus s. Meiner.
Meinhard Christ. Adolph. Niederzwoenicen. M. i 5. V. 1781.
Meinhardt Ioh. Gottfried Geran. M. idp. 13. VII. 1726.
Meinhoefer Car. Frdr. Gottlob Haina M. i 23. IV. 1807.
Meinhoff Christoph. Gottlieb Seehusan. S. i 27. VI. 1746.
Meinhold Frdr. Guil. Eckhardisberg. M. i 1. VIII. 1808.
 — Guil. Gottlob Auerbac. Var. M. i 2. V. 1788.
Meinich Gotthard. Sam. Gorlicen. dp. 20. IV. 1723.
Meinig Barthold. Hnr. Lips. M. idp. 3. II. 1723.
Mejovius Theophil. Fridberga Sax. dp. et prom. i S 1714 S 30.
Meirich, -eirichius, -eirrichius Christ. Gottlob Gorlitien. Lus. P. idp. 1. V. 1721.
 — Elias Gottfried Goerlitien. Lus. dp. et prom. i S 1716 P 25.
 — Ioh. Sam. Gorlizen. Lus. P. i 5. V. 1750, dp. Iena 6. X. 1747.
Meis, -ßius Christ. Frdr. Schleusingen. B. i 16. VI. 1735, dp. Iena, b. a. und m. 16. II. 1736.
Meischner Car. Frdr. Loesnitien. Schoenburg. i 7. VI. 1777.
 — Ern. Guil. Valentin. Waldburg. Schoenburg. i 22. V. 1770.
 — Frdr. Gotthold Stolberg. M. i 17. V. 1770.
 — Gotthelf Stolberga Misn. dp. et prom. i S 1715 M 83.
 — Gottlieb Berthold. Remsau. M. i 8. VI. 1735.
Meisel Aug. Hnr. Dresden. M. i 1. IV. 1806, iur. utr. dr. extra facultatem 24. XII. 1811.
 — Car. Gottfried Dresden. M. idp. 6. X. 1730.
 — Gottfried Altenburg. M. idp. 25. V. 1723.
 — Gottfried Theodor. Gommeran. S. i 28. X. 1758.
 — Gottlob Hnr. Gommern. M. i 15. VI. 1763.
 — Ioh. Gottfried Schleiz. i 7. V. 1789.
Meisner, -erus (vgl. Meißner) Bernhard. Hieron. Schliben. P. i 26. IV. 1747.
 — Car. Christ. Zwickau. M. i 18. V. 1799.
 — Car. Christoph. Ruckmarsdorf. M. idp. 6. VII. 1741.
 — Car. Frdr. Schoenbacen. i 2. V. 1777.
 — Car. Frdr. Zoerbigen. s. Meißner.
 — Car. Gottlob Goerlicen. P. i 23. VI. 1757.

- Meisner** Christ. Frdr. Iongeorgii-
vicen. M. i 26. V. 1744.
— Christ. Frdr. Sorbigen. S. s.
Meißner.
— Christ. Gottfried Budiſa Lus. P.
i 29. I. 1728, dp. Wittenberg.
— Christ. Gottlob Car. Plavia Var. s.
Meißner.
— Christ. Guil. Lubbenä Lus. P.
i 12. V. 1783.
— Ern. Frdr. Schönbacen. Lus. P.
i 30. IX. 1786, dp. Halle.
— Frdr. Car. Hamburg. S. i 2. V.
1738.
— Frdr. Ludov. Lips. dp. 21. XI.
1797.
— Gottlieb Aug. Budiſa Lus. i 10. IV.
1773.
— Gottlob Christ. Hnr. Rosla Thur.
i 22. VI. 1776.
— Ioh. Thorun. P. i 29. VI. 1753.
— Ioh. Aug. Gorlic. P. i 10. V. 1764.
— Ioh. Car. Lips. M. i 24. II. 1753.
— Ioh. Car. Lips. i 24. XII. 1772.
— Ioh. Christ. al. Meißner Gorlic.
dp. et prom. i S 1714 P 34,
b. 18. VI. 1718, m. 16. II. 1719.
— Ioh. Christoph. Lips. M. i 14. V.
1762.
— Ioh. Conr. Mosella-Zviccau. M.
i 1. X. 1756.
— Ioh. Dan. Lubbenä Lus. i 7. X.
1777.
— Ioh. Ern. Tromsdorf. Thur. s.
Meißner.
— Ioh. Gottfried Mählhusan. idp.
28. IV. 1730.
— Ioh. Gottlieb Fuchshayn. prom.
28. X. 1715 M 74.
— Ioh. Gottlieb Gränhain. M.
i 12. XII. 1768.
— Ioh. Gottlob Thomaswalda Siles.
P. i 13. V. 1740.
— Ioh. Guil. Schlieba prom. i S 1718
S 40.
— Ioh. Hnr. Lips. M. i 25. IV. 1775,
m. diplom. 10. II. 1780, theol. b.
14. IV. 1796.
— Ioh. Mich. Guelpherbytan. S.
i 13. V. 1743.
— Ioh. Paul. Cygnen. M. i 11. III.
1747.
— Ioh. Paul. Cygnen. M. i 19. V.
1747, iur. utr. b. extra facultatem
14. IX. 1754.
— Ioh. Sam. Bilzingsleben. Thur. M.
i 6. III. 1728, dp. Iena 7. V. 1725.
- Meisner** Ioh. Theophil. Lauban.
Lusat. s. Meißner.
— Maur. Ferdin. Lips. dp. 12. IV.
1801.
— Traugott Leberecht Budiſa i S
1739.
Meißel Gustav. Hnr. OBitien. M.
i 5. V. 1801.
— Ioh. Christoph. Misenen. M.
i 19. V. 1727.
Meißius s. Meis.
Meißner (vgl. Meisner) Abr. Gott-
lieb Budiſa i 3. XI. 1733.
— Adolph. Eduard. Lips. M. dp.
26. VII. 1795.
— Aug. Gottlieb Isleben. S. i 15. X.
1784.
— Car. Aug. Plavia Var. M. i 31. VII.
1801.
— Car. Frdr. al. Meisner Zoerbigen.
M. i 14. V. 1800.
— Car. Fürchtgott Lauban. Lus. P.
i 8. V. 1795, Acciseinspector in
Dresden, iur. utr. dr. 27. III. 1821.
— Car. Gottlieb Budiſa P. i 19. X.
1805.
— Car. Guil. Zoerbig. S. i 28. V.
1805.
— Car. Theophil. Dresden. M.
i 28. VIII. 1786, dp. Wittenberg.
— Christ. Frdr. al. Meisner Sor-
bigen. S. i 28. VI. 1764.
— Christ. Gottfried Cygneus M. idp.
17. IV. 1731.
— Christ. Gottfried Gorlitien. Lus.
P. dp. 2. X. 1749, i 30. IV. 1759.
— Christ. Gottlieb Dresden. prom.
i S 1713 M 163.
— Christ. Gottlob Geiten. M. idp.
1. VII. 1729.
— Christ. Gottlob Car. al. Meisner
Plavia Var. M. i 12. X. 1771.
— Christoph. Altenburg. M. idp.
19. V. 1724.
— Christoph. Gottfried Breda Thur.
dp. et prom. i S 1712 M 49.
— Conr. Beniam. Doehlen. prope
Weydam Var. M. i 17. V. 1798.
— Dan. Bruga Siles. dp. et prom. i S
1717 P 8.
— Ferdin. Aug. Budiſa Lus. P.
i 18. X. 1796, iur. utr. b. 17. V.
1799.
— Frdr. Aug. Isenberg. Thur. M.
i 14. VI. 1784, dp. Iena 1781.
— Gottlieb Ferdin. Weidenhayn. M.
i 18. VI. 1791.
- Meißner** Hnr. Adam Schleiza Var.
i 20. III. 1734, dp. Iena 1731.
— Hnr. Ferdin. Friberg. M. i 12. V.
1807.
— Ioh. Schneeberga Misn. dp. et
prom. i S 1717 M 48.
— Ioh. Car. Aug. Tromsdorf. Thur.
i 19. IV. 1803.
— Ioh. Christ. Gorlicen. s. Meisner.
— Ioh. Ern. al. Meisnerus Troms-
dorf. Thur. M. i 10. XI. 1738, dp.
Iena.
— Ioh. Gottfried Nordhusa Thur.
i 12. V. 1773.
— Ioh. Gotthelf Dresden. prom. i S
1717 M 122.
— Ioh. Theophil. al. Meisner Lau-
ban. Lus. i 3. V. 1773.
— Jonathan. Gottlob Zwickau. M.
i 23. V. 1802.
— Sam. Gotthilf Mederecen. Pol.
i 4. V. 1789.
— Sigism. Ferdin. Olsna Siles. P.
idp. 24. X. 1727.
— Wilh. Gottfried Egle Magdeburg.
prom. i S 1712 S 39.
- Meister** Adam Lignic. Siles. dp. et
prom. i S 1711 P 10.
— Anton. Frdr. Heberndorf. Schwarz-
burg. i 18. VI. 1767.
— Car. Gottfried Altenburg. prom.
i S 1712 M 113.
— Christ. Aug. Cizen. M. idp. 23. I.
1722.
— Christ. Frdr. Dresden. i 6. IV.
1803.
— Elias Frdr. Altdorf. i 11. V. 1736,
dp. Helmstädt.
— Hnr. Aug. Megalozoesen. M.
i 26. V. 1753.
— Ioh. Aug. Ronneburg. Thur. M.
i 11. VII. 1748.
— Ioh. Christ. Weiden. M. i 27. X.
1749.
— Ioh. Frdr. Weinsheim. Franc. B.
idp. 12. XI. 1723.
- Meitzner** Ioh. Geo. Königstein. dp.
et prom. i S 1711 M 78.
- Meixner** Ioh. Gottfried Curien. B.
i 11. V. 1778.
- Meizner** Christ. Frdr. Mittelhoehio
Var. M. i 6. V. 1809.
- Melbach** Aug. Christ. Mülhusan. S.
i 12. X. 1751.
- Melcher** Andr. Halberstad. S.
i 18. X. 1780.

- Melchior** Christ. Anton. Ludov. Numburg. M. i 10. V. 1762, iur. utr. b. extra facultatem 10. XII. 1784, iur. utr. dr. extra facultatem 16. XII. 1784.
— Ioh. Mathi. Suhla-Franc. B. i 31. V. 1738.
- Melchovius** Andr. Goldberg. Siles. P. idp. 31. V. 1726.
- Meler de Liebenstein** Ioh. Franc. Prag. prom. i S 1719 P 81.
- Melgonow de Basilius** Petropolitan. P. i 8. VIII. 1771.
- Melich** Car. Hnr. Lips. M. idp. 28. VII. 1729.
- Melis** Ioh. Christ. Martisburg. M. idp. 6. III. 1731.
— Siegism. Frdr. Barbyen. Sax. prom. 1. ^{ap} i W 1710 S 13.
- Melisch** Andr. Hoyerswerd. Lus. P. i 21. V. 1742.
- Melisius** Ioh. Car. Friberg. Misn. dp. et prom. i S 1717 M 53.
- Mell** Car. Hnr. Gottlieb Schleiz. M. i 21. X. 1783, dp. Iena.
- Melle von (a)** Ioh. Hermann. Lubec. S. i 7. X. 1769, dp. Göttingen.
— Ioh. Iac. Lübec. M. [?] i 25. V. 1746, dp. Iena.
- Mellin de Ditmar** Mich. Ioseph. Westphal. S. i 9. II. 1722, dp. Mainz.
- Mellinus** Ioh. Christ. Forsta Lus. P. i 31. V. 1763.
- Meltzer** (vgl. Melzer) Car. Christ. Anneberg. M. idp. 19. II. 1737.
— Christ. Gottfried al. Melzer Frauenpriesniten. M. idp. 28. V. 1721.
— Christ. Gottlieb Meldendorf. Var. dp. 31. III. 1725.
— Gottlieb Euseb. al. Melzerus Traugott Aumen. M. i 8. V. 1758, m. diplomat. 8. III. 1764.
— Ioh. Frdr. Imman. Elterlein. M. i 11. IX. 1758.
— Ioh. Gottlieb Frauenpriesniten. M. i 19. III. 1725, dp. Iena 1723.
- Melzer**, -erus (vgl. Meltzer) Abr. Schoenbrunn. M. idp. 25. V. 1721.
— Car. Aug. Budiša P. i 9. V. 1801.
— Frdr. Car. Martisburg. dp. et prom. i S 1714 M 76.
— Frdr. Guil. Budiša P. i 12. V. 1798.
- Memminger** Ioh. Christoph. Erlangen. B. i im Aug. 1723, dp. Altdorf.
- Mencelius** Ioh. Weixdorf. M. idp. 16. VII. 1736.
- Mencke**, -enius Car. O. Lips. dp. i S 1715 M 6, i 31. VIII. 1728, b. a. 18. X. 1728.
— Frdr. O. Dresden. M. i 23. II. 1759.
— Frdr. O. Lips. dp. i S 1715 M 17, i 3. II. 1722, b. a. 4. XII. 1723, m. 15. II. 1725.
— Gerhard. Herm. Oldenburg. prom. 1. ^{ap} i W 1709 S 18.
— Gottfried Ludov. Lips. M., iur. utr. dr., i 31. VIII. 1737, dp. Wittenberg.
— Leonhard. Ludov. Lips. dp. i S 1711 M 24.
— O. Burkard. Lips. M. i 18. X. 1756.
- Mencken** Anastas. Ludov. Helmstadt. S. i 3. V. 1771, dp. Helmstadt.
- Mencken von Dan.** Rausch Altona Holsat. dp. et prom. i S 1713 S 11.
— Rudolph. Anton. Altona Holsat. dp. et prom. i S 1713 S 32.
- Menckenius** s. Mencke.
- Mende** Casp. Beniam. Sayda M. i 7. VIII. 1742.
— Iac. Dav. Greifswald. i 1. VI. 1767.
— Ioh. Beniam. Numburg. M. i 18. X. 1763.
— Ioh. Gottlob Ileburg. M. i 8. V. 1753.
— Ioh. Gottlob Siebenlehn. M. i 18. VI. 1778.
- Mendel** s. Maendel.
- Mendius** Car. Frdr. Freiberg. M. i 12. VI. 1743.
— Car. Gottfried Gothan. M. i 30. IV. 1796.
- Mengden** a Ern. Burcard. eq. Livon. P. i 3. XI. 1756.
- Mengden von Baron** (de liber baro) Ern. Reinhard. Livon. P. i 17. I. 1742.
— Gotthard. Ioh. Liefeland. i 7. IX. 1767.
— Gustav. Ioh. eq. Livon. P. i 6. X. 1802.
- Mengden de comes** Geo. Hnr. Ludov. Livon. P. i 30. IV. 1785.
- Mengel** Ioh. Gottfried Naumburg. M. i 1. VI. 1798.
— Ioh. Gottlieb Waldenburg. prom. i S 1718 M 156.
— Ioh. Gottlieb Aug. Waldenburg. M. i 19. VI. 1750.
- Mengersen de** Frdr. Hildesien. S. i 2. V. 1796.
- Mengewein** Erhard. Guil. Bleichroda Hohenstein. idp. 7. X. 1732.
- Mengewein** Guil. Ern. Nordhusan. i 18. VI. 1776.
- Menius** Car. Wilh. Leucopetraeus M. idp. 17. X. 1738.
— Christ. Aug. Leucopetraeus M. idp. 19. V. 1732, iur. utr. b. extra facultatem 7. III. 1740, iur. utr. dr. extra facultatem 5. IV. 1740.
— Gottlieb Ferdin. Leucopetraeus idp. 17. X. 1738.
- Menke** Hnr. Christ. Vitemberg. S. i 14. VI. 1741.
- Mennel** Car. Christ. Hieron. Iohann-georgenstad. M. i 6. VI. 1795.
- Mennel**, -elius Car. Gottlob Ioh.-Georgenstad. M. i 4. VI. 1763.
— Ioh. Casp. Klein-Frisa Var. M. idp. 25. V. 1724.
- Mennling** Imman. Gustav. Brega Siles. P. i 12. XI. 1771.
- Menser** s. Menzer.
- Menschikoff de princeps** s. Menschikoff de princeps.
- Mentchikoff de Nic. Moscau.** s. Menschikoff de princeps.
- Mente** Frdr. Ioh. Ern. Beuthen. Siles. P. i 11. VI. 1782, dp. Frankfurt.
- Menth** Christoph. Pfalhem. Baruth. B. i 7. VI. 1762.
- Menschikoff, Menschikoff, Mentchikoff de princeps** Nic. Moscov. (e Rußia) P. dp. 8 1803, i 1. X. 1805.
- Mentz**, -tzius Car. Christ. Frdr. al. Menz Longosalifa. i 25. X. 1777, med. b. 19. VII. 1783, med. lic. im Nov. 1788.
— Ioh. Christ. Longosalifa Thur. i 24. X. 1737.
— Ioh. Geo. Hnr. Longosalifa Thur. M. i 8. I. 1774.
— Polycarp. Hnr. Longosalifa M. i 19. VI. 1727.
- Mentze** Iust. Hermann. Hervorden. Westphal. prom. i S 1711 S 27.
- Mentzel** Frdr. Wilh. Dresden. M. i 17. V. 1738.
— Geo. Hartliebsdorf. Siles. P. i 15. VI. 1740.
— Ioh. Frdr. Gottlieb Martisburg. M. i 3. VII. 1781.
— Ioh. Gottlob Zitta Lus. P. idp. 21. IV. 1725.

- Mentzel** Siegm. Sayfershayn. Siles. prom. i S 1713 P 87.
- Mentzer** Ioh. Christlob Chemnizen. Lus. P. idp. 23. VII. 1728.
- Ioh. Sam. Hafnien. S. i 21. V. 1726, dp. Hafniae.
- Mentzius** s. Mentz.
- Menz** Car. Christ. Frdr. Longosalißan. s. Mentz.
- Dithmar Frdr. Parvo Tremonio Westphal. S. idp. 11. V. 1723.
- Hnr. Christoph. Micro-Tremonien. i 28. X. 1737.
- Ioh. Bernhard. Tremonien. Westphal. S. idp. 24. V. 1729.
- Menzdorf** Ioh. Christoph. Lips. M. i 23. II. 1796.
- Menzel**, -elius Car. Aug. Dav. Lips. M. i 26. V. 1791.
- Car. Christ. Lauben. P. i 7. VII. 1762.
- Car. Frdr. Guil. Geran. Var. i 24. X. 1801.
- Car. Hnr. Reichenbac. Lus. P. i 11. II. 1761.
- Christ. Gottfried Hirschberg. P. i 6. V. 1743.
- Christ. Gottlob Werdau. M. dp. 4. IX. 1797.
- Christ. Hnr. Lips. idp. 20. VIII. 1736.
- Frdr. Guil. Altenburg. M. i 15. X. 1734.
- Geo. Hirschberg. i. Schlesien i 5. X. 1789, dp. Halle.
- Geo. Gottfried Svidnic. Siles. P. i 12. XI. 1743.
- Gottfried Guil. Saxo Electoralis S. i 22. VI. 1764, dp. Iena 1763.
- Gottlieb Wilh. Dresden. M. i 8. X. 1743.
- Hnr. Guil. Dresden. M. i 18. IV. 1785.
- Ioh. Beniam. Schwidnicen. Siles. P. idp. 7. X. 1741.
- Ioh. Christoph. Hirschberg. Siles. P. i 25. X. 1726.
- Ioh. Frdr. Bolckhayna Siles. dp. et prom. i W 1718 P 11.
- Ioh. Gottfried Lusa M. i 18. IV. 1759.
- Ioh. Gottfried Svidnic. P. i 4. X. 1745.
- Iust. Guil. Dresden. M. i 14. VI. 1764.
- Menzer** Balthas. Gottlieb Londinen. S. i 25. IV. 1741.
- Menzer** Car. Frdr. al. Menser Lips. dp. 22. XII. 1723, i 20. IV. 1729, iur. utr. b. 5. IX. 1738, iur. utr. dr. extra facultatem 15. II. 1742.
- Hnr. Frdr. Borlasio M. idp. 13. VI. 1724.
- Iac. Frdr. Lips. s. Ioh. Iac. Frdr. Lips.
- Ioh. Christ. Gotthelf Lips. i 17. II. 1778.
- Ioh. Iac. Frdr. (Iac. Frdr.) al. Menser Lips. M. i 15. II. 1758, iur. utr. b. extra facultatem 24. V. 1765.
- Menzmann** Christ. Aug. Großenhayn. M. i 22. V. 1797.
- Merbach** Geo. Frdr. Roswein. i 3. VII. 1777.
- Ioh. Dan. Dresden. M. i 9. V. 1795, senator Dresden., iur. utr. dr. 28. III. 1828.
- Ioh. Frdr. Calau. Lus. P. i 12. X. 1808.
- Ioh. Frdr. Georgiovalen. M. i 2. III. 1745.
- Ioh. Geo. Tambach Gothan. M. i 10. IX. 1734.
- Merbeth** Car. Gotthold Zschopau. M. i 1. VI. 1792.
- Ioh. Gottfried Chemnit. M. i 3. IX. 1779.
- Merbitz**, -itzius, -iz, -izius Car. Aug. Lips. M. i 22. IV. 1777.
- Ioh. Christoph. Lips. i 23. IV. 1773.
- Ioh. Christoph. Gottfried Viennen. (Vindobona-) Austriacus dp. 29. IX. 1743, i 11. V. 1744.
- Ioh. Frdr. Viennen. Austr. dp. 29. IX. 1743, i 9. IV. 1744.
- Ioh. Gotthelf Zwoenic. M. i W 1735.
- Mercatus** Ioh. Tobias Fraustad. P. s. Meerkatz.
- Merck** Ioh. Andr. Svinofurt. B. i 10. V. 1765.
- Merckel**, -elius Balthas. Adam. Smalcalden. B. i 19. X. 1725, dp. Halle.
- Car. Achat. Gieba Altenburg. dp. et prom. i W 1719 M 27.
- Car. Frdr. Gottlieb Torgan. i 14. V. 1792.
- Christ. Valentin. Smalkalden. S. i 3. V. 1751, dp. Erfurt.
- Ern. Gottlieb Gieba Altenburg. dp. et prom. i S 1717 M 34.
- Merckel** Esaias Valentin. Smalcalden. B. i 24. V. 1754, dp. Iena 1753.
- Frdr. Gottlieb Liebenwerda S. i 11. X. 1781, dp. olim.
- Geo. Smalcalden. Franc. dp. et prom. i S 1711 B 17.
- Geo. Hnr. Raschau M. idp. 23. VI. 1732.
- Ioh. Christ. Giba dp. et prom. i S 1714 M 94.
- Ioh. Friedemann. Lautern. M. i 7. VI. 1763.
- Ioh. Frdr. Smalcalden. B. idp. 11. X. 1731.
- Ioh. Gerhard. Lautern. M. i 19. VI. 1763.
- Ioh. Gottfried Dresden. prom. i S 1713 M 198.
- Mich. Schreyergrün. M. i 4. V. 1747.
- Wilh. Aug. Gieba Altenburg. dp. et prom. i W 1719 M 63.
- Mercker** Christ. Wilh. Lips. M. idp. 10. III. 1723.
- Ioh. Geo. Peterroden. M. i 18. X. 1745.
- Ioh. Hnr. Gera M. i 17. III. 1797.
- Ioh. Mich. Brunsvic. i 26. X. 1746.
- Ioh. Mich. Brunsvic. i 22. V. 1773.
- Merkel**, -elius Car. Gottlob Niedernatzschung. (Elterleina-) Montan. M. i 27. V. 1797, notar., iur. utr. dr. extra facultatem 25. IV. 1805.
- Dankegott Iman. Schwarzenberg. M. i 20. V. 1785.
- Garlieb. Rigen. Livon. P. i 13. V. 1796.
- Gottlieb m. i ?, theol. b. 21. XI. 1775, theol. lic. 30. XI. 1775, theol. dr. 30. XI. 1775.
- Ioh. Car. Frdr. Zellen. M. i 5. V. 1809.
- Ioh. Christ. Geringswald. M. i 23. V. 1780.
- Ioh. Valentin. Holmien. S. art. mag. i 10. V. 1774, dp. Upsala.
- Merkus** Ioh. Casp. Amstelodam. S. i 15. IV. 1775.
- Merleaux** Paul. Ioseph. Bohem. P. i 24. X. 1752.
- Mermuth** Sam. Fraustad. dp. et prom. i S 1710 P 47.
- Merser** Nic. Gottlieb Lips. dp. i S 1719 M 39.
- Merth** Gottfried Schreibendorf. Siles. P. idp. 29. V. 1723.

- Mertlick** Franc. Ioh. Crumlavia Bohem. i W (Oct.) 1786, med. b. 28. V. 1786, med. lic. 12. XII. 1786.
- Mertzdorf** (vgl. Merzdorf) Andr. Gottlob Tschirna Lauba Lus. P. idp. 5. V. 1723.
- Merville** von Car. Ludov. Parisien. dp. et prom. i W 1714 B 1.
- Merz**, -zius Anton. Ioh. Ascha Var. M. i 24. IV. 1779.
- Car. Gottfried Schoenegken. Var. M. i 9. V. 1803.
- Hnr. Aug. Schoenecen. Var. M. i 8. X. 1802, dp. Wittenberg.
- Ioh. Christ. Martisburg. M. i 14. VI. 1754.
- Ioh. Frdr. Oelsniz. Var. M. i 15. X. 1754.
- Ioh. Frdr. Plavia Var. M. i 29. IV. 1796.
- Ioh. Gottfried Oelsnit. M. i 21. X. 1776.
- Ioh. Gottlob Oelsnit. M. i 19. X. 1776.
- Merzdorff** (vgl. Mertzdorf) Gottlieb Abr. Kleinschirna Lus. dp. et prom. i W 1718 P 9.
- Merzius** s. Merz.
- Mesche** Car. Gottlob Obitien. i 10. V. 1776.
- Meschke** Ioh. Sam. Lucca M. i 24. V. 1769.
- Mesebrinck** Ioh. Mich. Frdr. Oldenburg. S. i 13. X. 1749, dp. G(reifswald).
- Mesenberger** Ioh. Ern. Baruth. P. i 13. V. 1783, dp. Wittenberg.
- Ioh. Ern. Pretin. prom. i W 1716 M 89.
- Ioh. Ern. Prettin. S. i 4. X. 1751.
- Ioh. Gottlieb Brettinum Misn. dp. i S 1714 M 37.
- Ioh. Gottlob Frdr. Prettin. S. i 22. IX. 1749, b. a. 21. XII. 1754, m. 13. II. 1755.
- Meßerschmid**, Messerschmid Ioh. Christ. Weißenfels. (Leucopetraeus) i S 1739, b. a. 23. XII. 1741, m. 8. II. 1742.
- Ioh. Geo. Crosna Siles. dp. et prom. i W 1711 P 37.
- Ioh. Geo. Frdr. Radeberg. s. Meßerschmid.
- Meßerschmidt**, Messerschmidt, -idius Gottfried Christ. Stolberg. Cherusc. i 28. X. 1745.
- Meßerschmidt** Gottfried Phil. Megapolitan. i 3. V. 1768, dp. Greifswald 1765.
- Hnr. Gottlob Pirnen. s. Martin. Hnr. Gottlob Pirnen.
- Ioh. Geo. Radeberg. M. i 25. VI. 1764.
- Ioh. Geo. Frdr. al. Messerschmied Radeberg. i 21. X. 1794, b. a. und m. 19. II. 1801.
- Martin. Hnr. Gottlob Pirnen. i 21. IV. 1801, med. b. 12. III. 1803, med. lic. examinat. 1. IX. 1804.
- Messerschmied** s. Meßerschmidt.
- Mestmacher** de liber baro Frdr. Car. Ioh. Eutin. Holsat. i 5. V. 1793.
- Metelmann** Ioh. Ioach. Christoph. Brunshafnia Meccelburgen. S. i 18. IV. 1782, dp. Buzzow 1776, decano Witte.
- Methfeßel** Ioh. Albert. Theophil. Stadtilm. Schwarzburg. M. i 4. VI. 1807.
- Metius** Ioh. Christ. Gottlieb Isenacen. M. i W 1731.
- Martin. Frdr. Luben. Lus. P. idp. 22. V. 1720.
- Metsch**, -tisch von (a, de) Car. Gottlob Leberecht eq. S. i 26. X. 1765.
- Dietr. Var. M. i 20. X. 1769, dp. Iena.
- Frdr. Levin. Belen. M. i 13. V. 1735.
- Ioh. Frdr. Gottlob eq. M. idp. 15. X. 1726.
- Leberecht Gottlob eq. M. i 18. V. 1743.
- Metsch von Leineick** [Ioh.] Nathanael Stockenrot. Var. M. idp. 7. VI. 1721.
- Mettin** Ioh. Aug. Merseburg. M. i 14. X. 1806.
- Metting**, -gh Ioh. Iac. Francofurt. ad Moen. B. i 4. V. 1752.
- Ioh. Iac. Moeno Francofurt. B. idp. 27. VII. 1720.
- Remig. Gerhard. Francofurt. ad Moen. B. i 29. XII. 1740, dp. Halle 1737.
- Mettner** Nathanael Iosua Gedano Boruss. prom. i S 1719 P 89.
- Mettzerus** Adolph. Hnr. Bischofswerden. M. i 14. V. 1781.
- Metz** Ioh. Strasburgen. i 7. VI. 1766.
- Metzdorf** Ioh. Christ. Lubbenau. Lus. P. i 7. V. 1790.
- Metzel** Ioh. Geo. Bohlen. (Leutenberga Schwartzburgen.) prom. i W 1716 M 92, b. a. und m. 16. II. 1718.
- Metzger** Hnr. Stada prom. 25. X. 1715 S 11.
- Ioh. Christ. Dresden. idp. 15. VI. 1729.
- Ioh. Frdr. Leberecht Friberg. M. i 19. V. 1797.
- Metzler**, -zler Christ. Gotthold Freiberg. (Langhennersdorf-) M. i 29. IV. 1790, b. a. und m. 19. II. 1795.
- Ioh. Aug. al. Mezler Hohenleina Misn. dp. et prom. i W 1717 M 53.
- Ioh. Christ. al. Mezler Hohenleina Misn. dp. et prom. 14. XII. 1715 M 27.
- Ioh. Christoph. Dresden. M. dp. et prom. 1. *apf* i S 1710 M 115.
- Ioh. Sam. Hohenleina M. i 26. XI. 1726.
- Metzner** Car. Frdr. Weißenfels. M. i 25. IX. 1797.
- Car. Gottfried Oberneße Weißenfels. dp. 6. IV. 1768, i 30. III. 1769.
- Car. Traugott Leberecht Unterneße. Thur. M. i 11. IV. 1808.
- Frdr. Gotthelf Börtewitz. M. i 20. III. 1764.
- Gottlob Hnr. Ludov. Unterneße Thur. M. i 27. III. 1799.
- Hnr. Gottlieb Neukircha Lus. dp. i S 1711 P 3, prom. i W 1711 P 51.
- Ioh. Frdr. al. Mezner Oberneße M. dp. 17. X. 1771, i 18. IV. 1772.
- Ioh. Gottlob Lips. dp. 15. X. 1781.
- Ioh. Hnr. al. Meznerus Plavia Var. idp. 25. IV. 1736, Praetorianis Dresdae cohortibus sacrorum interpres castrensis, m. 24. II. 1746.
- Ioh. Hnr. Ludov. al. Mezner Weißenfels. i 6. IV. 1768.
- Metzradt**, -rad, Mezradt von (de) Ioh. Adolph. eq. M. i 13. I. 1759.
- Casp. Ern. eq. Lus. dp. et prom. i W 1716 P 12.
- Casp. Rudolph. Gottlob eq. Lus. P. i 25. X. 1751.
- Christ. Gottlob eq. Lus. prom. i W 1717 P 18.

- Metzradt von** Ioh. Car. Pliscovicien. Lus. P. i 17. VII. 1787.
 — Rudolph. Christ. eq. Lus. prom. i S 1717 P 53.
Metzsch de (eq.) s. Metsch von.
Metzschel Ioh. Christ. Lips. dp. 23. XII. 1722.
Meuder Car. Hnr. Barbyen. S. i 2. IV. 1757.
Meudtnerus Car. Frdr. Stoesen. Leucopetraeus i 19. V. 1789.
Meunier Edmund. Lugdan. Gallus dp. et prom. i S 1717 B 6.
Meurer Adolph. Frdr. Tennstad. M. idp. 5. V. 1728.
 — Car. Christoph. Chemnic. M. i 7. V. 1745.
 — Car. Theodor. Leberecht Saxendorf. M. i 14. V. 1783.
 — Christoph. Traugott Sachsen. M. i 14. II. 1789.
 — Gottlob Frdr. Saxendorf. M. i 14. V. 1783.
 — Ioh. Hnr. Arnstad. Thur. idp. 17. V. 1736.
 — Ioh. Nic. Blanckenburg. Thur. M. i 20. VI. 1740, dp. Iena 8. V. 1737.
Meusbach von s. Meusebach von.
Menschlizer Ioh. Hnr. Lobenstein. Var. M. idp. 3. V. 1723.
Meusebach, Meus-, Meußbach von (de) Car. Gregor. Hartwig. (Car. Hartwig. Gregor.) eq. (Mansfeld. Vockstad.) Megapolitan. S. dp. 15. X. 1784, i 10. VI. 1802.
 — Geo. Frdr. Car. Vockstad. Mansfeld. S. dp. 15. X. 1784.
Meusel Ioh. Hnr. Martisburg. M. i 19. II. 1745.
Meußbach von s. Meusebach von.
Meußner Car. Hnr. Regisien. M. i 2. IV. 1750.
 — Phil. Guil. Christoph. Numburg. M. i 22. V. 1786.
Meußler Dan. Gottlob Christianopolis Lusat. dp. et prom. 12 p. i S 1710 P 17.
Meußner Ioh. Car. Numburg. i 18. II. 1793.
Mey Car. Guil. Dresden. M. i 29. IV. 1806.
 — Car. Theodor. al. May Oedera Misn. dp. i S 1719 M 3, prom. i S 1719 M 124.
 — Ioh. Christoph. Arnstad. Thur. M. i 12. X. 1720.
Mey Ioh. Christoph. Suhlan. B. i 25. V. 1778.
 — Ioh. Gottfried Strela M. i 10. VI. 1752.
 — Ioh. Sam. Hoffen. M. idp. 26. V. 1736.
Mey de Gabr. Gedanen. P. i 27. XI. 1779.
Meybaum Ioh. Gottlieb Gerbisdrp. M. i 29. V. 1752.
Meyenberg, Mayenberg Christoph. Car. Sonnewalda Lus. P. i 23. V. 1769, med. b. 11. XI. 1772.
Meyenn de Car. Frdr. Aug. Leopold. Vielista Megapolitan. S. i 23. V. 1804, dp. Rostock.
Meyer, -erus Adolph. Frdr. Lips. dp. et prom. i W 1717 M 28.
 — Andr. Livon. S. i 17. IX. 1764, dp. Regiomontii 1760, Erlangen 1761.
 — Aug. Guil. Ferdin. Brunovicen. S. i 23. I. 1797, dp. Helmstedt 25. XI. 1785.
 — Bernhard. Ioh. Reval. Livon. S. i 12. X. 1764, dp. Iena 1763.
 — Car. Aug. Bitterfeld. S. i 26. V. 1784.
 — Car. Aug. Misenen. M. idp. 7. X. 1721.
 — Car. Aug. Plavia Var. M. i 5. VIII. 1794.
 — Car. Frdr. Neukirchio M. dp. 23. IV. 1783, i 24. V. 1793.
 — Car. Frdr. Wechmar. Thur. i 9. V. 1777, iur. utr. b. extra facultatem 7. VI. 1783, iur. utr. dr. extra facultatem 26. VI. 1783.
 — Car. Frdr. Melch. Culmbac. B. i 25. V. 1778, dp. Erlangen.
 — Car. Gottfried Geran. i 9. VII. 1772.
 — Car. Gotthilf Schneeberg. M. i 14. VI. 1786.
 — Car. Gottlieb Auerbac. M. i 27. IX. 1800.
 — Car. Gottlieb Oelsnit. Var. i 30. IV. 1736, dp. Altdorf.
 — Car. Gottlob Obitian. M. i 19. X. 1796.
 — Car. Günther. Cranichfeld. M. i 30. XI. 1728.
 — Christ. Aug. Zittau. Lus. dp. et prom. i S 1711 P 21.
 — Christ. Car. Hannoveran. S. idp. 5. X. 1722.
 — Christ. Gotthelf Freiberg. M. i 3. VI. 1760.
Meyer Christ. Gottlieb Groeden. i 7. VI. 1770.
 — Christ. Gottlieb Lips. i 29. VI. 1767.
 — Christ. Gottlob Dahma S. dp. 7. IX. 1779.
 — Christ. Gottlob Polon., ex Iudaeis, i 28. I. 1773.
 — Christ. Guil. Buttstad. M. i 18. V. 1756, dp. Iena 1752.
 — Christ. Hnr. Elterlein. M. idp. 6. V. 1732.
 — Christ. Theophil. Koenigswalden. prope Annabergam M. i 16. V. 1800.
 — Christoph. Cygnea Misn. dp. et prom. i S 1712 M 45.
 — Christoph. Andr. Grunhayn. M. i 9. X. 1754.
 — Christoph. Frdr. Grunhain. M. i 18. VIII. 1756, dp. Wittenberg 1751.
 — Christoph. Frdr. Hoyerswerd. Lus. P. i 21. V. 1760, dp. Wittenberg 1758.
 — Christoph. Gottlob Grunhayn. M. i 8. VI. 1757.
 — Christoph. Hnr. Haynau. Siles. i 21. V. 1745.
 — Dav. Frdr. Halberstad. S. idp. 19. IV. 1728.
 — Ehrhard. Christ. Osnabrug. S. i 22. IV. 1774.
 — Ephraim Mildenan. Annaeberg. M. i 12. VI. 1762.
 — Ern. Iac. Lips. M. i 5. VI. 1762.
 — Franc. Adolph. Hildesien. S. i 8. V. 1756.
 — Frdr. Hamburg. S. i 8. VI. 1754, dp. Halle 1752.
 — Frdr. Aug. Bärenstein. Montan. M. i 11. V. 1807.
 — Frdr. Christ. Nordhusan. Thur. M. i 7. V. 1771.
 — Frdr. Christoph. Sigism. Hohenloen. B. i 12. X. 1761.
 — Frdr. Ern. Imman. Plavia Var. M. i 9. XI. 1796.
 — Frdr. Gottlob Walther. Groeden. i 7. VI. 1770.
 — Frdr. Guil. Lips. s. Maier.
 — Geo. Andr. Baruth. B. i 4. VI. 1751, dp. Erlangen.
 — Geo. Christ. Lüneburg. S. i 14. V. 1746.
 — Geo. Dan. Dahma i 11. V. 1789.

- Meyer** Geo. Sam. Poenigen. M. i 22. V. 1754.
 — Gottfried Bischoffswerda Misn. dp. et prom. i S 1717 M 42.
 — Gottfried Martisburg. M. i 21. VI. 1738.
 — Gottfried Dan. Oelsnit. Var. idp. 30. IV. 1736.
 — Gottlieb Frdr. Loesnit. Schoenburg. i 19. X. 1803.
 — Gottlob Frdr. Glauchau. M. i 22. V. 1786.
 — Gottlob Frdr. Groeden. M. i 22. X. 1753.
 — Gottlob Frdr. Oelsnit. Var. M. dp. 13. X. 1721, i 14. X. 1721.
 — Guil. Frdr. Baruth. Franc. i 22. X. 1777.
 — Hnr. Andr. Goersbac. Thur. M. i 2. VI. 1798, dp. Iena.
 — Hnr. Christ. Lips. M. idp. 3. X. 1725.
 — Ioh. Pilgramr[euthen.] M. i 16. VII. 1727.
 — Ioh. Aug. Lips. M. i 24. II. 1729.
 — Ioh. Aug. Wolckenstein. M. idp. 25. VII. 1725.
 — Ioh. Beniam. Satzunga M. i 2. V. 1746.
 — Ioh. Car. Dahlen. M. i 7. X. 1799, med. b. 23. I. 1802, med. lic. exam. 27. VII. 1803.
 — Ioh. Car. Luzena Misn. dp. et prom. i W 1716 M 38.
 — Ioh. Christ. Annaemontan. M. i 31. V. 1747.
 — Ioh. Christ. Cracov. Magdeburg. prom. i S 1717 S 48.
 — Ioh. Christ. Wanzleben. Magdeburg. i 2. VI. 1770.
 — Ioh. Christoph. Vockstad. Thur. M. i 17. VI. 1765.
 — Ioh. Eberhard Hannoveran. S. idp. 11. V. 1721.
 — Ioh. Friedemann. Seigerhütten. dp. et prom. i S 1711 M 75, b. a. 11. VI. 1712, m. 9. II. 1713.
 — Ioh. Frdr. Francofurt. ad Moenum i 17. IV. 1793, dp. Göttingen 1790.
 — Ioh. Frdr. Hannoveran. S. idp. 11. V. 1721.
 — Ioh. Frdr. Lips. dp. i W 1714 M 33, i im Dec. 1733.
 — Ioh. Frdr. Lips. i 29. VI. 1767.
 — Ioh. Frdr. Ohrdruf. M. i 3. XI. 1769, dp. Iena.
- Meyer** Ioh. Frdr. Ohrdruff. M. i 15. VI. 1778.
 — Ioh. Geo. Grünhayn. M. i 19. VI. 1770.
 — Ioh. Geo. Varsavien. P. i 21. V. 1748.
 — Ioh. Geo. Aug. Numburg. i 15. II. 1793.
 — Ioh. Gottfried Baruth. Franc. prom. 1. *apf* i W 1709 B 11.
 — Ioh. Gottfried Kleinbernsdorf. M. i 15. III. 1799.
 — Ioh. Gottfried Lüzena Misn. dp. et prom. i S 1712 M 96.
 — Ioh. Gottlieb Reinsdorfen. prope Zwickaviam M. i 14. V. 1798.
 — Ioh. Gottlob Curia Var. idp. 21. IV. 1728.
 — Ioh. Gottlob Lips. M. i 19. V. 1734, b. a. und m. 25. II. 1740, med. b. 26. VIII. 1747, med. lic. 27. X. 1747.
 — Ioh. Hnr. Brunsvicen. S. i 12. V. 1745.
 — Ioh. Mich. Geran. M. i 20. IV. 1735.
 — Ioh. Nic. Curia Var. i S 1739.
 — Iust. Christoph. Mühlhusan. Thur. dp. et prom. i S 1712 M 107.
 — Leopold. Gotthilf. Plavia Var. M. i 7. IV. 1808.
 — Ludov. Herbiopolitan. B., dr., i 9. XII. 1797, dp. Herbiopoli.
 — Ludov. Aug. Bitterfelden. S. i 8. V. 1804.
 — Ludov. Eric. Andraemontan. Hanoveran. S. i 25. VII. 1730, dp. Helmstädt.
 — O. Gustav. Derpta Livon. P. i 14. V. 1755, dp. Halle.
 — Pe. Glückstad. Misn. dp. et prom. i S 1711 M 95.
 — Rudolph. Aug. Blankenburg. Sax. dp. et prom. i S 1713 S 33.
 — Sam. Frdr. Senftenberg. M. i 18. V. 1753.
- Meyer zu Knonow** de Car. Andr. eq. Lus. P. i 7. VII. 1759.
 — Christ. Andr. eq. Lus. P. i 7. VII. 1759.
- Meyerberg** Frdr. Conr. Ulzena Lüneburg. S., med. dr., i 22. I. 1755, dp. Halle.
- Meyerhof** Hnr. Hamburg. S. i 3. VI. 1774.
- Meyerhofer** Geo. Adam. Ortenburg. B. idp. 20. V. 1722.
- Meyerhofer** Ioh. Hnr. Zwirniz. Baruth. B. idp. 7. XI. 1740.
- Meyern** de Ioh. Geo. Baruth. i S 1739.
- Meyerus** s. Meyer.
- Meyfart** Hnr. Christ. Kranichsfeld. Thur. M. idp. 19. V. 1723.
- Meyler** Geo. Gotthold Weida Palatin. B. i 26. I. 1743, dp. Iena.
- Meynberg** Ioh. Adam. Mühlhusan. i 19. X. 1767.
- Meyne** Aug. Theophil. Lips. i 6. VII. 1792.
 — Christ. Gottlieb Lips. M. i 22. IX. 1795.
- Meynen** Eylerd. Oldenburg. S. i 27. IV. 1763, dp. Helmstedt.
- Meyner** Christ. Guil. Zschopan. M. idp. 28. VI. 1726.
 — Ioh. Christoph. Tschopan. M. i 14. VI. 1754.
 — Ioh. Frdr. Altenburg. i 29. XII. 1772.
- Meynhardt** Ioh. Frdr. Reichenbach. Var. M. i 18. IV. 1772.
- Meysel** Anton. Dietr. Lips. i 13. IX. 1770, iur. utr. b. extra facultatem 22. IX. 1780.
- Mezenzoff** de Paul. Petropolitan. P. i 26. VIII. 1790.
- Mezger** Ioh. Sim. Svenofurt. Franc. B. i 27. IV. 1723, dp. Iena.
- Mezler** s. Metzler.
- Mezner**, -erus (vgl. Metzner) Iac. Zielenzigio March. i 2, b. a. und m. 9. II. 1713.
- Mezradt** de s. Metzradt von.
- Michael** Ioh. Christoph. Goerliz. P. i 8. X. 1743.
 — Ioh. Frdr. Eythra M. i 9. V. 1758.
- Michaelis** Aug. Frdr. Eibenstock. i 4. IV. 1778.
 — Car. Franc. Lips. dp. S 1799, i 7. X. 1800.
 — Christ. Aug. Lips. dp. 20. VI. 1774, i 24. IV. 1788, iur. utr. dr. extra facultatem 12. IV. 1804.
 — Christ. Aug. Lubbenal. Lus. P. i 23. V. 1755.
 — Christ. Aug. Ruedena S. i 18. XII. 1776, dp. Wittenberg.
 — Christ. Frdr. Lips. dp. 15. X. 1771, i 17. IX. 1787, m. diplomat. 10. III. 1791.
 — Christ. Frdr. Metingen. M. idp. 1. III. 1728.

- Michaelis** Christ. Frdr. Zittau. P. i 25. V. 1751, med. b. 23. XII. 1755, med. lic. 20. II. 1756.
 — Christ. Sam. Gehren. Lus. P. i 6. X. 1785.
 — Dan. Christ. Gottlieb Magdeburg. S. i 9. X. 1746.
 — Frdr. Aug. Oelsnit. i 3. V. 1777.
 — Frdr. Aug. Torgau. M. i 23. V. 1794.
 — Frdr. Leberecht Lubbenas Lus. P. i 14. VI. 1757.
 — Geo. Gottfried Lips. M. i 15. VI. 1742.
 — Geo. Hnr. Zittau. P. i 11. IV. 1760, renovavit inscriptionem 7. V. 1765, dp. olim.
 — Geo. Rudolph. Lips. M. i 1. IV. 1729.
 — Hnr. Frdr. Günther Dresden. M. i 4. V. 1779.
 — Hnr. Gottfried Leutschio (Leutsch. -) M. dp. 28. II. 1742, i 28. VIII. 1747, b. a. 19. XII. 1750, m. 24. II. 1752.
 — Hnr. Theophil. Greiz. Var. M. i 4. V. 1782.
 — Ioh. Abr. Svidnic. Siles. idp. 1. V. 1732, b. a. 11. XII. 1734, m. 17. II. 1735.
 — Ioh. Andr. Nordhusan. Thur. dp. et prom. i S 1718 M 71.
 — Ioh. Beniam. Zittau. P. i 6. VII. 1764.
 — Ioh. Christ. Lips. Misn. dp. et prom. i W 1717 M 57.
 — Ioh. Christoph. Sonnewalden. Lusatiae superioris i 24. V. 1745.
 — Ioh. Conr. Lips. M. i 25. I. 1759.
 — Ioh. Frdr. Hundeshübel. S. i 11. V. 1792, dp. Iena.
 — Ioh. Frdr. Wurtzen. M. i 4. II. 1763.
 — Ioh. Gabr. Beveren. S. i 17. X. 1722, dp. Helmstadt.
 — Ioh. Geo. Salfeld. Thur. dp. et prom. i W 1710 M 20.
 — Ioh. Gottlieb Dresden. M. dp. 4. V. 1720, i 13. V. 1721.
 — Ioh. Gottlieb Leucopetra - Misn. prom. i S 1713 M 204.
 — Ioh. Hnr. Aug. Vockstad. Mansfeld. i 20. VI. 1772.
 — Ioh. Mich. Tenstad. Thur. M. i 28. III. 1763.
 — Ioh. Paul. Coschwiz. M. i 1. V. 1755.
- Michaëlsen** Ioh. Martin. Hamburg. S. i 14. IX. 1766.
 — Michailovits Basil. Lalits Bresticen. Hungar. M. i 31. V. 1797.
 — Michalecz Ioh. Mijava Nitrien. Hungar. i 17. X. 1777.
 — Michalitzka Ioh. Diezeritio Trechinien. Ungar. P. i 26. IV. 1775, dp. Wittenberg.
 — Michel Ioh. Paul. Wurzen. M. i 3. IX. 1738, dp. Halle 3. III. 1737.
 — Michels von Ioh. Goswin Christ. Lusato-Westphal. i 25. V. 1740, dp. Halle 3. X. 1738.
 — Michelsen Christoph. Andr. Rostoch. i 22. X. 1743, dp. Rostock.
 — Michler, -erus Car. Frdr. Wiesal. Lus. i 24. IV. 1776.
 — Geo. Traugott Wisae Lus. P. i 24. V. 1783.
 — Mickisch, Miecckisch Gottfried Sagan. Siles. P. idp. 30. IV. 1720, idp. 24. IV. 1728.
 — Mickwitz Ioh. Frdr. Regiomontan. Neomarch. dp. et prom. i S 1714 S 23.
 — Middendorff Car. Frdr. Livon. P. i 11. VII. 1752.
 — Theodor. Hnr. Zachar. Lennepen. Westphal. S. i 20. IV. 1769, dp. Halle 1767.
 — Mie Car. Hnr. Lips. M. dp. 20. IV. 1789.
 — Ioh. Hnr. Guil. Hamburg. S. i 7. IV. 1780.
 — Iust. Guil. Lips. M. dp. 20. IV. 1789.
 — Miecckisch s. Mickisch.
 — Miedel Ioh. Christoph. Martin. Baruth. B. i 18. V. 1786, dp. Erlangen.
 — Miegel Ioh. Croßen. Siles. dp. et prom. i S 1719 P 43.
 — Mielack, -ckius Hnr. Guben. Lus. P. idp. 22. IV. 1723, b. a. 7. XI. 1726, m. 20. II. 1727.
 — Mielencki Casimir. Belencia Boruss. Austral. P. i 25. V. 1798.
 — Mieling Geo. Christoph. Svinfurt. Franc. B. idp. 25. IV. 1733.
 — Mielisch Ioh. Wilh. Sorau i 8. V. 1767.
 — Mierisch Christ. Ludov. Dresden. s. Mirisch.
 — Ioh. Gottfried Ieffenen. Sax. i 29. X. 1767.
 — Ioh. Sam. Elstera Lus. P. i 17. VI. 1775.
- Miersch** Christ. Traugott Stauchiz. M. i 28. V. 1759.
 — Miertsch Christ. Gotthold Finsterwalda M. i 10. V. 1792.
 — Mieser Gottlieb Wilh. Lips. dp. i W 1711 M 13, prom. 7. III. 1716 M 57, b. a. und m. 16. II. 1719.
 — Miesitscheck und Wischkau, Mischitky de Wischkow, Misitscheck et Wischgau von (de) Adam Felix eq. Polon. i 12. V. 1740.
 — Ioh. Frdr. eq. Brandenburg. prom. i S 1718 P 75.
 — Phil. Gottlob Aug. Croßen. i 12. V. 1789.
 — Mieß Andr. Gottlieb Transylvan. P. i 5. V. 1788, dp. Iena.
 — Mietger Ioh. Hnr. Dresden. dp. et prom. i S 1714 M 130.
 — Mieth, -thus Amand. Gottlieb Camentio Lus. P. i 13. V. 1727.
 — Car. Gottlieb Koenigshaya. Lus. P. i 25. VI. 1764.
 — Sam. Traugott Gorlicen. Lus. P. idp. 9. VII. 1729.
 — Mieting Hnr. Gottlob Colmen. M. i 12. IV. 1725, dp. Wittenberg.
 — Mietsching s. Mitsching.
 — Mikitta Andr. Hungar. i 8. XI. 1775.
 — Milckau von Car. Rudolph. eq. Misn. dp. et prom. i W 1718 M 31.
 — Maur. Frdr. von Lebus eq. M. idp. 21. VI. 1741.
 — Milde Car. Christoph. Gabelenz. M. idp. 4. VIII. 1724.
 — Hnr. Gottfried Gabelenz. M. i 7. VI. 1727.
 — Mich. Starrogard. S. i 10. V. 1753, dp. Göttingen, m. a. per diploma creatus 28. II. 1754.
 — Mildner Car. Gottfried Lauban. P. i 12. V. 1764.
 — Casp. Gebhardsdorf. dp. et prom. i S 1718 P 11.
 — Casp. Gottlieb Deutschoßiga Lus. P. i 16. IV. 1755.
 — Frdr. Aug. Numburg. M. i 4. V. 1785.
 — Ioh. Guil. Numburg. M. i 26. V. 1790.
 — Milewski Ignat. Murow Goslina P. i 25. IX. 1807.
 — Milezki Andr. Mich. Alexand. Kalizien. Polon. dp. et prom. i S 1711 P 13.

- Milhauser** Frdr. Aug. Dresden. M. i 25. V. 1791.
— Ioh. Aug. Dresden. M. i 23. VI. 1751.
- Milhäuser** Ioh. Dav. Freybußa Siles. dp. i W 1711 P 4, prom. i S 1712 P 50.
- Millich** Christ. Gottlieb Lignitien. Siles. P. idp. 15. V. 1723.
— Ioh. Theophil. Ligio Siles. P. i 17. X. 1726.
- Miller** Christ. Frdr. Dresden. M. i 7. V. 1806.
— Christ. Gottlieb Doebelen. s. Müller.
— Herm. Guil. Riga Livon. P. i 27. III. 1783.
— Ioh. Martin Ulmen. B. i 25. X. 1774, dp. Tübingen et Göttingen, b. a. und m. 24. II. 1729.
— Ioh. Mich. Ulmen. B. i 24. V. 1746, dp. Iena, b. a. und m. 16. II. 1747.
- Millner** Franc. Brunsberg. Boruss. P. idp. 4. V. 1728.
- Milloradovics** Pet. Gabrielow Hungar. P. i 23. IV. 1769, dp. Halle 1764.
- Miloradowitz** de Gregor. Petrowitz Tschernicov. P. i 14. I. 1786, dp. Göttingen.
— Mich. Andreewitz Tschernicov. P. i 14. I. 1786, dp. Göttingen.
- Miltitz**, -iz de (a) Car. Alexand. Anna Var. i 26. V. 1777.
— Centurio Gottlob eq. M. i 31. V. 1749.
— Dietr. eq. M. i 27. X. 1787, dp. Wittenberg, iur. utr. b. extra facultatem 19. IX. 1789.
— Dietr. Alexand. eq. M. i 8. XI. 1744.
— Ern. Haubold. eq. M. i 2. XI. 1758.
- Miltz** Iac. Confluentin. i 30. X. 1747.
- Minckwitz**, -iz, Munckwitz de (a) Aug. Altenburg. M. i 13. X. 1804.
— Car. Wilh. eq. S. i W 1731.
— Ferdin. Leopold. eq. M. dp. 22. VI. 1768.
— Frdr. Aug. Guil. eq. M. dp. 22. VI. 1768, i 6. XI. 1773.
— Gottlob Hnr. eq. M. i 11. IX. 1776, i 18. IV. 1799.
— Ioh. Car. eq. M. i 4. X. 1781.
— Ioh. Rudolph. Guil. eq. M. dp. 22. VI. 1768.
— Maur. Aug. Zoepen. M. i 8. VI. 1743.
- Minckwitz** de Traugott Hnr. eq. S. i 9. XI. 1754.
— Car. Hnr. Loth. Staswiz. dp. et prom. i W 1716 M 26.
- Mindermann** Frdr. Sidon. Erasm. Islebien. S. dp. 28. IV. 1792.
- Minus** Ioh. Dan. Lubec. S. i 8. V. 1724, dp. Rostock.
- Miran** Ioh. Iac. Megalopolitan. dp. et prom. i W 1719 S 11.
- Mirbach** a Eberhard. Christoph. eq. Curon. i 15. IX. 1768.
— Emric. Ioh. eq. Curland. i 20. X. 1733, dp. Wittenberg.
- Mirisch** Christ. Frdr. Dresden. M. i 6. V. 1788.
— Christ. Gottlieb Dresden. M. idp. 22. V. 1731.
— Christ. Ludov. al. Mierisch Dresden. M. idp. 16. V. 1720.
— Christ. Ludov. Lips. M. i 15. X. 1747.
— Gottfried al. Mirsch Dresden. dp. et prom. i S 1711 M 56.
— Ioh. Theophil. Cament. Lus. P. i 2. X. 1786.
- Mirsch** Gottfried Dresden. s. Mirisch.
- Mirschenck** Car. Frdr. Lubben a Lus. P. i 1. V. 1753, dp. Iena.
- Mirus** Car. Gottfried Skaeßgen. M. idp. 1. V. 1731.
— Christ. Erdmann. Zittau. Lus. P. idp. 6. V. 1721.
— Christ. Erdmann. Zittau. P. i 25. V. 1751.
— Christ. Ern. Schneeberg. M. i 22. X. 1800.
— Christ. Frdr. Guil. Misenen. M. i 2. V. 1807, med. b. 25. X. 1809, med. lic. examinat. 12. IX. 1812.
— Ern. Christ. Skesgenio M. i 11. VII. 1738.
— Frdr. Adolph. Luneburg. S. idp. 24. X. 1730.
— Frdr. Aug. Scaesgen. M. idp. 5. VII. 1737.
— Frdr. Gottlob Adorf. M. idp. 3. VI. 1737.
— Frdr. Guil. Skäßgen. M. idp. 5. VII. 1730.
— Frdr. Guil. Ehrenfried Altengottern. i 6. VI. 1776.
— Geo. Sam. Ratisponen. dp. 30. VI. 1771.
— Geo. Sam. Ratisponen. B. i 21. X. 1771, dp. 30. VI. 1771.
- Mirus** Ioh. Bened. Luneburg. S. idp. 13. IV. 1724.
— Ioh. Frdr. Haynen. M. i 25. V. 1778.
— Ioh. Gottlieb Skesgen. M. i 17. VIII. 1751.
— Ioh. Gottlieb Zittau. P. i 22. IV. 1761.
— Ioh. Gottlob Renthendorf. Var. M. i 8. VI. 1769.
— Ioh. Sim. Ehrenfried Altengottern. i 6. VI. 1776.
— Ioseph. Aug. Ratisponen. dp. 15. VI. 1771.
— Sam. Gotthelf Skeschen. M. i 1. VII. 1743, med. b. 19. III. 1749, med. lic. 24. III. 1749.
— Sam. Guil. Großenhayn. M. i 20. IV. 1780.
— Theodor. Car. Ratisponen. dp. 15. VI. 1771, i 20. IV. 1774.
— Traugott Guil. Haynen. M. i 30. V. 1783.
- Misbach** Ioh. Aug. Dresden. i 18. X. 1793.
- Mischitky** de Wischkow eq. s. Miesitscheck und Wischkau von.
- Mischke** Ioh. Beniam. Gedanen. P. i 8. V. 1764, dp. Iena 1763.
- Misitscheck** et Wischgau de s. Miesitscheck und Wischgau von.
- Misler** Ioh. Gottfried Hamburg. S. i 18. IV. 1742.
— Ioh. Hartmann. Hamburg. S. i 18. V. 1748.
- Mißbach** de Ioach. Frdr. eq. Neomarch. prom. i W 1714 S 8.
- Mißelwitz**, -iz Frdr. Gottlob Mutzschen. i 21. VI. 1776.
— Ioh. Frdr. Mutschen. M. i 11. V. 1782.
— Frdr. Gottlob Altenburg. i S 1739.
- Mißlak** Gottlob Frdr. Lips. i 15. V. 1770.
- Mitgau** Ioh. Rotger. Quedlinburg. prom. i S 1713 S 50.
- Mitholius** von Mithofen Ioh. Christ. Quedlinburg. S. i 11. I. 1729.
- Mitlaender** Ioh. Christoph. Schneebergen. s. Mittlaender.
- Mitreuter** (vgl. Mittreuter) Christ. Gottlieb Lips. M. i 8. V. 1771, iur. utr. b. extra facultatem 12. VII. 1776, iur. utr. dr. extra facultatem 23. XII. 1779.

- Mitscherlich**, -tzscherlich Gottfried Frdr. Christ. Weisenseen. i 13. V. 1777.
 — Ioh. Christ. Mitteldorf. M. i 26. II. 1744.
 — Ioh. Christoph. Mitteldorf. M. i 30. X. 1743.
Mitschga Ioh. Gottlieb Vratislav. P. idp. 11. X. 1726.
Mitsching, Mietsching Ern. Gottlob Görlic. Lus. i 26. VI. 1745, inscriptio renovata est 25. III. 1766, iur. utr. b. extra facultatem 7. XII. 1748.
Mitschke Ioh. Frdr. Kauppa Lus. i 20. V. 1776.
 — Ioh. Frdr. Guil. Reichwalda Lus. P. i 21. X. 1807.
Mittag Car. Frdr. Arensnesta prope Herzberg. S. i 26. IV. 1798.
 — Ioh. Andr. Bachara Thur. M. i 7. V. 1779.
Mittelbach Aug. Christophil. Crandorf. M. i 12. VI. 1786.
 — Ioh. Christ. Scheibenberg. M. i 28. V. 1750.
 — Ioh. Christoph. Osterfeld. M. idp. 22. VI. 1726.
Mittelberg et Steyer de Ern. Ludov. Spiller. eq. Franc. B. i 10. VII. 1737, dp. Halle.
Mittelhäuser, -haeuser Ioh. Geo. Dan. Dresden. dp. 7. I. 1772.
 — Leberecht Dan. Christoph. Leucopetraeus M., med. dr., i 7. VIII. 1753, dp. Iena.
 — Leberecht Guil. Aug. Dresden. M. i 28. IV. 1796.
Mittenhuber Hnr. Laur. Bavar. B. i 23. VI. 1786.
Mittenzwey Ioh. Christ. Coldiz. M. (Leisnicen.) i 22. IV. 1752, scholae Nicolaitanae cantor, m. diplomat. 24. II. 1757.
 — Ioh. Christ. Wiederau. M. dp. 26. IX. 1782, i 14. II. 1788.
Mittermeyer Ioh. Kuffstein. Tirol. dp. et prom. i S 1717 B 10.
Mitternacht Christ. Aug. Cizen. dp. 8. V. 1732, i 3. VI. 1738.
 — Ioh. Christ. Ciza Misn. prom. i W 1712 M 65.
 — Paul. Christ. Ciza dp. i W 1712 M 7, prom. i S 1718 M 162, b. a. 30. XI. 1720, m. 20. II. 1721.
 — Paul. Christ. Cizen. M. i 8. X. 1754.
Mittlacher Ioh. Frdr. Var. M. i 13. XI. 1766.
Mittlaender Frdr. Ern. Baernsbac. M. i 30. IV. 1792.
 — Gottlieb Guil. Poelavia M. i 30. IV. 1792.
 — Ioh. Christoph. al. Mitlaender Schneeberg. M. i 5. VI. 1765, b. a. und m. 1. III. 1770.
Mittler Christ. Gottlieb Lips. M. dp. 31. XII. 1754.
Mittmann Dan. Gottlieb Cracovien. P. i 21. V. 1743.
 — Ioseph. Cracovien. P. i 16. VII. 1744.
 — Sam. Gottlob Svidnic. i 20. V. 1745.
Mittreuter, Mitreuter (vgl. das.) Christoph. Gotthelf Porschendorf. M. i 25. V. 1745.
 — Gottlieb Aug. Borschendorf. M. i 28. V. 1740.
Mitzky Christ. Car. Lips. M. i 24. XII. 1783.
 — Ioh. Gottfried Salom. Lips. M. i 24. II. 1786.
 — Ioh. Gottwald Lucen. M. i 3. XII. 1778.
 — Ioh. Hnr. Rudolstad. i 13. V. 1776.
 — Mich. Hnr. Lutzen. M. idp. 3. VI. 1728.
Mitzscherlich s. Mitscherlich.
Mitzscherling Frdr. Gottlob Hubertsburg. M. i 27. X. 1780.
Mizler Laur. Christoph. Heidenheim. Franc. B. idp. 30. IV. 1731, b. a. 12. XII. 1733, m. 4. III. 1734.
Mnioch Car. Ferdin. Elbing. P. i 25. VII. 1785.
Moebius, Möbius Aug. Ferdin. Porten. M. i 1. VI. 1809, paedagogii regii Hallen. magister extraordinarius, phil. dr. et liberal. art. m. diplomat. 7. II. 1815.
 — Car. Aug. Coßdorf. M. i 8. X. 1764.
 — Car. Sam. Frdr. Waldhem. M. i 14. III. 1793.
 — Christ. Aug. Guil. Lips. M. i 12. XII. 1781.
 — Christ. Gottfried Schaffstaed. M. idp. 16. VII. 1737.
 — Christ. Gottlieb Leisnic. M. i 10. X. 1757.
 — Christ. Gottlieb Zizen. dp. 8. X. 1773, i 28. V. 1791.
 — Christ. Hnr. Gottlob Schaafstad. i 12. IX. 1776.
Moebius Christ. Sigism. Burchardts-hain. i 19. IV. 1746.
 — Christ. Sigism. Leberecht Zschaitz. i 10. V. 1776.
 — Frdr. Aug. Cizen. M. i 25. V. 1780.
 — Frdr. Ludov. Zizen. dp. 19. IV. 1776, i 22. II. 1793.
 — Geo. Theophil. Cizen. M. i 11. X. 1760, dp. Iena 1753.
 — Ioh. Aug. Multrof. (Mühltrap.-) Nar. i 18. VI. 1744, b. a. und m. 25. II. 1751.
 — Ioh. Frdr. Boritz. M. i 13. I. 1769.
 — Ioh. Frdr. Glaucha M. idp. 9. IV. 1725.
 — Ioh. Frdr. Gorlic. P. dp. 21. IV. 1728, i 22. IV. 1728.
 — Ioh. Geo. Doebra M. i 6. V. 1740.
 — Ioh. Geo. Hemleben. Thur. M. i 26. V. 1730, dp. Iena.
 — Ioh. Geo. Christoph. Kindelbruc. M. i 11. X. 1781.
 — Ioh. Gottfried Alt-Leisnic. i 25. VI. 1767.
 — Ioh. Gottfried Leisnic. M. i 13. V. 1726.
 — Ioh. Gotthard Leisnic. prom. i W 1719 M 90, vgl. d. folg.
 — Ioh. Gotthelf Leisniga Misn., viell. der vorhergeh., med. b., bittet am 11. VI. 1725 um die Zulassung zur Doctorpromotion in der medicin. Facultät.
 — Ioh. Gottlieb Torgau. S. idp. 3. VII. 1728.
 — Ioh. Ludov. Cizen. M. i 17. X. 1760.
 — Ioh. Sigism. Misnic. dp. 4. IX. 1741.
 — Ioh. Traugott Maur. Pirnen. M. i 19. X. 1791.
Mobré Anton. Parisien. dp. et prom. i S 1715 B 2.
Moeckel, -elius Car. Frdr. Annae-berg. M. i 7. X. 1747.
 — Ioh. Erhard. Zwicau. dp. et prom. i S 1715 M 106.
 — Ioh. Hnr. Lindenau. M. idp. 26. II. 1724.
Mockershausen a Franc. Ladisl. eq. Siles. dp. et prom. i W 1719 P 6.
Mockwiz Ioh. Christ. Heldrung. Querfurt. M. i 13. VII. 1745.
Model Christ. Vratislav. Siles. dp. et prom. i S 1712 P 10.

- Moederjan** Ioh. Ehrenfried Lebe-
recht Grimma Misn. dp. i S 1717
M 8.
- Modrach** Dan. Hnr. Görlicen. P.
i 30. IX. 1798.
— Hnr. Gottlob Görlicen. P. i 2. X.
1738.
— Hnr. Gottlob Gorlitian. i 28. VIII.
1767.
— Ioh. Gottlob Görlic. P. i 2. X.
1738.
- Mohaupt** Bened. Thorun. P. i W
1731, dp. Iena.
— Bened. Thorun. P. i 9. X. 1781.
- Mohl** de Frdr. eq. Siles. P. idp.
22. VI. 1726.
- Moehn** Geo. Kruptiz. Lus. P. i 27. III.
1747.
- Möhnert** Frdr. Sam. Dresden. M.
i 7. V. 1796.
- Mohr** Christoph. Salom. Sommer-
husan. prom. 1 *off* 8 *gr*. i S 1710
B 11.
— Frdr. Sam. Boruß. P., med. dr.,
i 16. IX. 1785, dp. Regiomontii.
— Ioh. Mich. Rieden. Franc. B. i W
1732.
- Mohring** Aug. Car. Nordhusan. S.
i 24. V. 1785.
— Theophil. Aug. Delitien. M. i 17. X.
1783.
- Moehring** Ioh. Dav. Magdeburg. S.
i 21. I. 1775, dp. Halle.
- Mohrmann** Gerhard. Christ. Ham-
burg. S. i 22. IV. 1782, dp. Er-
langen D. Breyer 1781.
- Moiseiencow** de Feodor Petroff.
Petropolitan. i 19. XI. 1778.
- Moisy** de Frdr. Adolph. Klein-
liebenau. M. i 5. X. 1806.
— Gust. Ferdin. Andigast. dp. 19. VI.
1808.
- Moldau**, Muldau Car. Frdr. Cament.
dp. 1. II. 1777.
— Christ. Aug. Camician. Lus.
i 22. V. 1772.
— Frdr. Guil. Cament. Lus. P. dp.
28. VII. 1808, i 8. V. 1809.
- Moldenit** Geo. Glückstad. Holsat.
S. i 25. V. 1723, dp. Kiloniae 1722.
— Ioach. Erasm. Glückstad. Holsat.
S. i 25. V. 1723, dp. Kil. 1722.
- Molié** a Ioh. Hnr. Frdr. Hamburg.
S. i 4. III. 1783.
- Mollarth** de comes Ioh. Ern.
Bohem. P. i 26. X. 1747.
- Möllendorf** de s. Moellendorff de.
Moellendorff Ioh. Aug. M. i 16. VI.
1735, dp. Wittenberg.
- Möllendorff**, -dorf, Moellendorff
de Ioh. Aug. Reigsdorf. Magde-
burg. S. i 5. V. 1807.
— Hnr. Aug. eq. S. i 12. XI. 1739.
- Moellenhoff** Christ. Nic. Haffnien.
S. i 23. XI. 1722, dp. Wittenberg.
- Möller**, -erus Christoph. (Christ.-)
Gotthelf Freibergen. s. Müller.
— Ioh. Christoph. Hirschberg. Siles.
dp. i W 1717 P 2.
- Möller**, Moeller, -erus Alexand.
Elbinga Brauß. prom. i S 1712 S 17.
— Car. Guil. Goeris. Lus. P. i 17. VI.
1764.
— Car. Sigism. Zittau. P. i 3. XI.
1744.
— Casp. Hnr. Bernsbach. prom. i S
1712 M 116.
— Christ. Ehrenfried Zittau. Lus.
dp. et prom. i W 1711 P 11.
— Christ. Frdr. Franckenberg. M.
i 1. VIII. 1781.
— Frdr. Andr. Lauba Lus. P. i 16. IV.
1774.
— Frdr. Wilh. Zittau. P. i 25. V.
1751.
— Geo. Adolph. Zittau. P. i 30. IV.
1785.
— Gottlob Aug. Sam. Longosalißan.
M. i 27. XI. 1779, dp. Iena.
— Hnr. Reinhard. Munda Westphal.
i 4. XII. 1766.
— Herm. Frdr. Riga Livon. S. i 12. X.
1764.
— Ioh. Christoph. Hirschberg. Siles.
P. i 3. VIII. 1725, dp. Francfurt.
— Ioh. Christoph. Hirschberg. P. idp.
28. IV. 1731.
— Ioh. Dan. Gotthard. Thur. prom.
i W 1718 M 63.
— Ioh. Frdr. Gränenwald. S. i 26. II.
1766.
— Ioh. Geo. Schweinfurt. Franc.
i 9. III. 1770, dp. Erlangen.
— Ioh. Gottfried Meiningen. i 23. X.
1794.
— Ioh. Reinhard. Regiomontan. P.
i 31. X. 1724, dp. Regiomontii.
— Ioh. Siegm. Zitta Lus. P. i 6. X.
1721, dp. Wittenberg.
— Ludov. Dantiscan. prom. 1 *off* i W
1709 P 22.
— Mathi. Cosmus Greifenberg. Pomer.
P. i 21. V. 1748.
- Möller** Sam. Adolph. Zittau. P.
i 9. VI. 1755.
— Severin. Palaemonis Haxholmia
Dan. S. i 29. V. 1734, dp. Hafn.
— Sigism. Svidnicen. Siles. P. idp.
23. I. 1725.
- Möller** de Möllerstein, Moller
de Mollerstein, Mollerstein de Car.
Gottlob Gorlitien. Lus. P. i 29. IV.
1724.
— Christ. Frdr. Gorlicen. P. i 12. X.
1726, dp. Halle.
— Christ. Gottlieb Gorlizen. P.
i 28. VII. 1749.
— Frdr. Traugott Görlicen. Lus. P.
idp. 19. IV. 1723.
— Ioh. Christ. Gorlic. Lus. prom. i S
1717 P 49.
— Wigand. Gottfried eq. Lus. dp.
et prom. i S 1718 P 64.
- Moellerus** s. Moeller.
- Mollwitz** Anton. Seyfferth. Rudolf-
stad. i 15. I. 1728, dp. Halle 11. X.
1726.
- Molnar** Geo. Car. Peston. Hungar.
B. i 12. X. 1808.
- Molnau** [von] Adam. nob. Hungar.
Castriferen. P. i 1. XI. 1746.
- Moelrath** Ioh. Christoph. Lubec. S.
i 12. V. 1778, dp. Iena.
- Molsch** de liber baro Franc. Con-
stantin., conversus Posenien., P.
i 23. IX. 1735.
- Moltke** de comes s. Moltke de
comes.
- Molter** Car. Frdr. Gladiz. M. i 8. V.
1727.
— Christ. Gottfried Gladitio M.
i 13. X. 1760.
- Moltke**, -teke de comes Frdr.
Ludov. Hafnien. S. i 19. V. 1760,
dp. Hafniae 1755.
— Geo. Danus S. i 15. VIII. 1765.
— Ioach. Gottsche Danus S. i 24. X.
1762.
- Moltzhahn** de s. Maltzahn de.
- Molwizius** Frdr. Stutgardien., zum
med. et chirurg. dr. honorarius mit
Erlaubniss des Kurfürsten promo-
virt 15. I. 1801, zahlte für Baccal.
u. Licentiaturn 125 *off* und reichte
eine Dissertation ein.
- Moench**, Mönchius Christ. Iac. Lips.
dp. 23. XII. 1722, i 16. IX. 1730.
— Gottlieb Gorlic. Lus. P. idp. 16. V.
1726.

- Moench** Gottlob Frdr. Lips. M. idp. 30. X. 1738.
 — Ioh. Gottfried Isenac. M. i 19. IV. 1724, dp. Iena.
 — Ioh. Hnr. Lips. dp. 23. XII. 1722.
 — Sim. Ulric. Regislacum in principatu Schwarzburg. prom. 30. XII. 1715 M 84.
Monchanin de Bened. Maria Beroven. Gallus B. i W 1732.
Mönchius s. Moench.
Mönchmeyer Eman. Gottfried Simsliza M. idp. 10. VI. 1729.
Monhaupt Ioh. Theophil. Marklißa Lus. i 12. V. 1792.
Monjo de Ioh. Franc. natus e Lutetia Paris. prom. 1^oß i W 1909 B 9.
Monradt Ioh. Bartelsen. Holsat. S. i 15. X. 1748.
Monro Ioh. Edenburg. Scotus S. i 6. XII. 1748.
Mons Ioh. Franc. Treviren. B., conversus, i 3. XI. 1755.
Monse Ioh. Christoph. Hirschberga Siles. dp. et prom. i S 1716 P 50.
Montanus Ioh. Gottfried Noßena M. idp. 15. X. 1722.
Montmartin de Frdr. Sam. eq. Gall. B. i W 1731.
Montricher de liber baro Ludov. Mayor. Helvet. B. i 23. IV. 1797.
Montrichier a comes Ioseph. illustr. dn. B. i 25. VII. 1752.
Moos Ioh. Beniam. Francofurt. ad Main. B. i 10. V. 1806.
Moosdorfer cognomento Roßberger Christ. Gottfried Guil. Lips. i 13. I. 1803, iur. utr. dr. extra facultatem 18. VIII. 1808.
Moerbiz Geo. Martin. Doebelen. M. i im April 1720.
Morckius Ioh. Hnr. Darmstad. B. i 11. VII. 1763, dp. Gießen.
Morel Ioh. Guil. Gallus B. i 24. IX. 1738.
Morellet Simon, prof. quondam historiae naturalis in academia Parisiensi, honoris causa i W 1806.
Morgenbeßer Frdr. Gottlieb Wratislav. P. i 14. XII. 1742, dp. Iena.
 — Ioh. Gottfried Wratislav. P. i 18. X. 1764, dp. Halle.
 — Mich. Wratislav. P. idp. 2. V. 1733, med. b., bittet am 15. III. 1738 um
Morgenbeßer.
 Zulassung zur Doctorpromotion in der medicin. Facultät.
Morgenroth Christ. Frdr. Nivimonte M. i 13. V. 1752.
 — Gottfried Aug. Merseburg. M. i 6. VI. 1758.
 — Ioh. Hnr. Gothan. M. i 30. VI. 1721, dp. Iena.
 — Thom. Schleusingen. B. i 20. V. 1794.
 — Wilh. Gottlieb Schoenau. Montan. M. i 30. IV. 1791.
Morgens Stern Gottlieb Augustoburg. M. idp. 3. IV. 1726.
 — Gottlieb Christ. Beniam. Cizen. M. i 26. II. 1781.
 — Gottlob Maur. Gorlitz Lus. idp. 28. IV. 1736.
 — Hnr. Aug. Dresden. M. dp. 30. VI. 1802.
 — Ioh. Christoph. Zschopau. M. i 15. IV. 1767.
 — Ioh. Gotthelf Sorau. P. i 21. V. 1753.
 — Ioh. Gottlob Merseburg. M. i 20. IV. 1784, b. a. und m. 18. II. 1790.
 — Salom. Iac. Pegau. M. i 6. X. 1727, b. a. und m. W 1732.
Morhard Ioh. Christoph. Aurico Fris. idp. 2. V. 1729.
Moritz Car. Frdr. Lips. M. i 11. IV. 1729.
 — Car. Gottlieb Dresden. i 9. V. 1777.
 — Car. Gottlob Tschopau. i S 1739, b. a. und m. 21. II. 1743.
 — Car. Hnr. Ehrenreich Sangerhusan. Thur. M. i 16. V. 1763, dp. Iena.
 — Christ. Car. Longosalißan. M. i 9. VI. 1797.
 — Guil. Christ. Longosalißan. M. i 22. V. 1787, dp. Iena.
 — Ioh. Car. Christ. Longosalißan. Thur. M. i 25. X. 1788, dp. Iena.
 — Ioh. Christoph. Bischoffswerda Misn. dp. et prom. i S 1716 M 93.
 — Ioh. Frdr. Mega Thymnic. Misn. prom. i S 1713 M 193.
Moerl Ioh. Gottfried Grossechoeren. M. dp. 23. IV. 1761.
Moerlin, Mör-, Moerlinus Christ. Gottfried Altenburg. M. i 8. V. 1758.
 — Christ. Gottfried (-Gottlieb) Lips. prom. i S 1718 M 128, b. a. 30. XI. 1720, m. 20. II. 1721.
Moerlin Ioh. Frdr. Altenburg. M. i 1. XI. 1755.
 — Ioh. Gottfried Baalsdorf. prom. i W 1713 M 48, b. a. vermouthl. W 1714, m. 11. II. 1717.
 — Ioh. Gottfried Harten. (-Misn.) dp. i S 1711 M 17, prom. i S 1713 M 199, b. a. und m. 11. II. 1717.
 — Pe. Ottendorf. M. idp. 15. V. 1725.
Moronski Iac. nob. Polon., med. dr., P. i 16. XII. 1740.
Morus Christ. Gotthilf Beniam. Lauba Lus. P. i 25. IV. 1758.
 — Ioh. Guil. Sam. Toepen. prope Hof B. i 29. VI. 1791.
 — Sam. Frdr. Nathanael Lauba Lus. P. dp. 15. X. 1747, i 2. V. 1754, b. a. und m. 21. II. 1760, theol. b. 21. XI. 1775, theol. lic. 21. III. 1782, theol. dr. 21. III. 1782.
Morvau a Claudius Ioseph. Orry Lotharing. i 16. X. 1746.
Mosansky Dav. Gedanen. P. idp. 4. XI. 1723.
Mosbach Ern. Ludov. Taucha M. i 11. X. 1734.
Mosch Car. Hainichen. M. i 5. VI. 1802.
 — Imman. Beniam. Poblizio prope Lützen. M. i 24. III. 1734.
 — Ioh. Christoph. Hartmansdorf. M. i 20. IX. 1762.
 — Ioh. Frdr. Budißa Lus. P. dp. 17. IV. 1783, i 22. V. 1783.
Moesch Ioh. Christoph. Curia Var. i 9. V. 1777.
Mosche Aug. Iul. Guil. Francofurt. dp. 14. V. 1774.
 — Christ. Iul. Guil. Arnstad. M. i 18. V. 1786.
 — Frdr. Aug. Zaurröden. prope Mühlhusan. M. i 9. V. 1809.
Moeschlinga Ioh. Andr. Christoph. Schleusinga Franc. B. i 22. V. 1738.
Mosczeni Ioh. Tob. Stanisl. al. Moszynski Nallen (Nalecz) ex palatinatu Cracovien. P. (Lips.) dp. 1. VI. 1774, m. diplomat. 14. II. 1771.
Mosczinsky de comes Aug. Polon. i 25. X. 1743.
Mosdorf, -ff, -fius, Moßdorf Aug. Eckardsberg. Thur. i 7. V. 1776. X
 — Car. Numburg. M. idp. 18. X. 1738.

- Mosdorf** Car. Frdr. Numburg. i 21. III. 1795.
 — Frdr. Eccardisberg. i 10. V. 1777.
 — Gottlieb Aug. Numburg. M. i 1. XI. 1747.
 — Ioh. Hnr. Bornen. M. i 28. IV. 1749.
 — Wilh. Numburg. M. i 17. V. 1763, dp. Iena.
Mose Ioh. Frdr. Wratislav. Siles. dp. et prom. i S 1713 P 50.
Moseler Car. Frdr. Wilh. Gammersforsta Thur. M. i 19. XI. 1754, dp. Göttingen.
 — Christ. Kammerforsta Thur. M. i 24. X. 1785, dp. Göttingen.
Mosengeil Geo. Wilh. Thuringen- seen. Gothan. i 1. II. 1746.
Moser, -erus Christ. Beniam. Zittau. Lus. dp. et prom. i S 1718 P 12.
 — Christ. Ern. Zittau. Lus. P. i 10. IV. 1742.
 — Frdr. Adolph. Euba i 14. V. 1789.
 — Frdr. Christ. Wertheim. B. i 7. XI. 1726.
 — Geo. Christoph. Neostaden. ad Aißam B. i 20. V. 1743.
 — Mich. Monachien. B. i 13. X. 1798, dp. Erlangen.
Moeser Nic. Gottlieb Lips. M. i 30. IV. 1726.
Moserus s. Moeser.
Mosich Car. Gottlieb Pirna M. i 7. VI. 1784.
Mosig, -iginus Beatus Sam. Gorliz. P. i 13. V. 1734.
 — Car. Gottlob Lißa Goerlic. i 14. X. 1770.
 — Gottfried Panitio M. i 24. I. 1776.
 — Ioh. Euseroda Lus. dp. et prom. i S 1714 P 48.
 — Ioh. Christ. Frdr. Lips. M. i 15. X. 1784.
 — Ioh. Gottfried Eyseroda Lus. P. i 6. IV. 1745.
 — Sam. Gottfried Nostiz. Lus. i 16. V. 1770.
Moesler Christ. Gottlieb Lips. M. i 1. IX. 1748.
 — Ioh. Anton. Lips. M. i 22. IX. 1738, b. a. 22. XII. 1745, m. 24. II. 1746.
 — Ioh. Gottfried Tennstad. i 4. V. 1789.
Mosmann Dav. Adelsdorf. Siles. prom. i S 1714 P 70.
Moßburgk Geo. Rudolph. Salza Thur. M. i 2. III. 1722, dp. Iena.
- Moßdorf** Frdr. Eccardisberg. s. Mosdorf.
 — Mart. Christ. Thalenen. Magdeburg. S. i 22. VII. 1738, dp. Halle 6. V. 1733.
 — Christ. Gottfried al. Moßdorff Cizen. M. i 17. V. 1727.
Mößler Ioh. Christ. Sangerhusan. M. i 25. VI. 1783.
Most Ioh. Frdr. Merseburg. M. i 15. X. 1779.
Moszynski s. Moszczenski.
Moszkensky Mart. Stanisl. Cracov. P. i 30. XII. 1769, dp. Krakau.
Mothes Frdr. Ludov. Schneeberg. M. i 29. IV. 1785.
 — Ioseph. Ioh. Geo. Dresden. M. i 10. V. 1803.
Mothonis Nic. Nizien. ex Roßia minore P. i 15. V. 1749.
Mottel V. D. M. Aventicen. Helvet. i 7. XI. 1777.
Motz Ioh. Geo. Schmalkalden. B. i 6. V. 1755.
Mouja Christ. Frdr. Lips. M. i 15. V. 1734.
Mourier Paul. Ferdin. Hafnien. S. i 13. VI. 1765.
Movillon Eleasar Gallus B. idp. 16. I. 1741.
Mros Andr. Budißen. P. i 28. IV. 1780.
 — Ioh. Gleina Lus. P. i 30. IV. 1771.
 — Ioh. Christoph. Quatiz. Lus. P. i 21. IV. 1788.
Mucke Casp. Leonhard. Cotizien. P. idp. 25. V. 1726.
 — Ioh. Theophil. Hartliebsdorf. Siles. P. i 7. V. 1782.
Mücke Beniam. Sorau. Lus. P. i 17. V. 1751.
 — Car. Sam. Sorau. Lus. P. i 12. V. 1802.
 — Frdr. Aug. Sorau. Lus. P. i 29. IV. 1807.
 — Gottlob Traugott Altenburg. M. i 15. I. 1751.
 — Ioh. Hnr. Brega Siles. P. idp. 2. V. 1730.
 — Ioh. Hnr. Witteberg. S. i 18. IV. 1759, b. a. und m. 21. II. 1760.
 — Sam. Traugott Sorau. Lus. P. i 6. V. 1775, m. diplomat. 5. III. 1778.
Mückisch Geo. Muscau. P. i 30. V. 1781.
Mucknerus Ioh. Gottfried Petewiz. Siles. P. i 22. IV. 1747.
- Muder** Ioh. Casp. Voigtsberg. Var. i 10. V. 1777.
Mudrach de liber baro Ern. Ferdin. eq. Siles. dp. et prom. i S 1718 P 21.
 — Vit. Ferdin. Maximil. eq. Siles. dp. et prom. i S 1718 P 63.
Mudre Christ. Frdr. Leberecht Prettin. i 20. VIII. 1792, dp. Iena.
 — Ioh. Christoph. Lubben. Lus. P. i 18. IV. 1755.
 — Ioh. Frdr. Lubben. P. i 22. I. 1757.
Muff Ludov. Iust. Gottlob Willerstaedt. M. i 28. V. 1791, dp. Iena.
Muffel de Ioh. Ludov. Christ. Ern. eq. Franc. B. idp. 2. V. 1725.
Muffling gen. Weiß, alias Weiss, Weis a Christoph. Phil. eq. Var. dp. et prom. i S 1719 M 62.
 — Hnr. Conr. eq. Var. dp. et prom. i S 1719 M 78.
Muffling gen. Weiß, Muffling, Weiß dictus, a liber baro Car. Adolph. Hieron. dns. eq. M. i 30. IV. 1744.
Muehl Ioh. Christ. Nieder-Erdmannsdorf. i 4. V. 1789.
Mühlbach Car. Gottfried Liebenwerda Sax. prom. i S 1711 S 17.
Mühlberg Mart. Bodenbach. Misn. dp. et prom. i S 1713 M 141.
Muhle Ioh. Bernhard. Oldenburg. S. i 28. IV. 1752, i 14. V. 1763.
Mühle, Muehle Geo. Girbigsdorf. P. i 25. V. 1759.
 — Geo. Libenau. M. idp. 8. VII. 1721.
 — Gottlob Augustin. Annaeberg. M. i 10. V. 1762.
 — Ioh. Dav. Koenigshain. Lus. idp. 28. V. 1736.
 — Ioh. Geo. Liebenau. M. i 31. V. 1779.
 — Ioh. Theophil. Bertelsdorf. Siles. P. i 30. IV. 1790.
 — Maur. Magn. Scheibenberg. M. i 12. V. 1806, dp. olim R. Dindorf 15. X. 1797.
 — Mich. Liebenau. M. idp. 8. VII. 1721.
 — O. Frdr. Lips. M. i 22. V. 1723, dp. Halle 1722.
Mühlen de (a) Ern. Adolph. eq. M. i 29. V. 1779.
 — Ludov. Guil. eq. Altenburg. M. i 18. X. 1776.

- Mühlen zur** Casp. Livon. P. i 4. I. 1780.
— Herm. Reval. i 24. VIII. 1776.
- Mühlendorf de** Christoph. Frdr. Varsovien. P. idp. 16. X. 1738.
- Mühlkampf** Gustav. Guil. Osna-brug. S. i 27. V. 1734, dp. Iena 1732.
- Muhlert** (vgl. Mulert) Ioh. Christ-fried al. Mulert o. Mülert Burg-Chemnizen. S. i 5. X. 1746, b. a. 22. XII. 1751, m. 24. II. 1752.
— Ioh. Ferdin. al. Mulert Burg-kemnizen. S. i 6. X. 1751, dp. Göttingen.
- Mühlhausen** Ioh. Iac. Solitaria Hannoveran. dp. et prom. 22. IV. 1716 B 4.
— Ioh. Nic. Hanovia dp. et prom. i 8 1714 B 9.
- Muehling** Ioh. Leberecht Ragumen. i 17. IV. 1805.
- Mühlmann** Erdmann. Theophil. Soran. P. i 8. V. 1783.
— Hnr. Gottlob Thanhofen. prope Zwickaviam M. i 15. X. 1809.
- Mühlport** Adam Frdr. Heburgen. M. i 24. II. 1728, dp. Halle 23. IV. 1727.
- Mühlradt** Ioh. Car. Wittebergen. S. i 6. VII. 1744.
- Mühltech** O. Ern. Frdr. Muhlberg. M. i 25. II. 1749.
- Muht** Ioh. Sebast. Moeno Francofurt. B. i 2. IV. 1765, dp. Iena.
- Muileranus** Pe. Barnique Alb[erschweiller.] ex Alsatia S. i 27. II. 1771.
- Muillerus** Christ. Aug. Zschopau M. s. Müller.
- Mulach**, -lakius Car. Gottfried Budišin. i 27. VIII. 1770.
— Ioh. Adam. Budiša Lus. P. i 22. IV. 1766.
- Muldau** s. Moldau.
- Muldener**, -dner Christ. Gottlieb Dresden. i 15. X. 1721, dp. 7. X. 1721.
— Frdr. Aug. al. Muldner Dresden. M. i 5. V. 1751.
— Gotthelf Frdr. Hartenstein. M. i 28. X. 1726.
— Ioh. Christ. Dresden. M. i 2. XI. 1721, dp. Wittenberg.
— Ioh. Christ. al. Muldner Dresden. M. i 11. VIII. 1723, dp. Wittenberg.
— Muldner s. Muldener.
- Mulert** (vgl. Muhlert) Frdr. Car. Detlev. Naundorf. M. i 20. IV. 1808.
— Gottfried Leberecht Crinen. S. i 19. XI. 1804, dp. Wittenberg.
— Ioh. Adolph. Roesa S. i 15. IV. 1752.
— Ioh. Christfried al. Mullert Iudenberg. i 18. V. 1785.
— Ioh. Frdr. Finsterwald. M. i 9. X. 1801.
— Ioh. Frdr. Kyhna M. i 1. VI. 1790.
— Ioh. Hnr. Kyhna M. i 25. X. 1793.
— Ioh. Theophil. Iudenberga S. i 7. VII. 1778.
— O. Nathanael Kyhna S. i 20. III. 1788.
- Mülert** s. Muhlert.
- Mülich** Ioh. Frdr. Gedanen. P. i 4. VII. 1723, dp. Rostock.
- Mülle** Frdr. Aug. Heburg. M. i 24. IV. 1752.
- Müller**, -erus, Muller, -erus, Mueller, -erus Abr. Gottfried Haina Siles. P. i 16. V. 1748.
— Adam Christoph. Schleusingen. i 15. V. 1777, pastor ecclesiae Rothenkirchen. in Variseis, m. diplomat. 2. III. 1786.
— Andr. Budiša P. i 23. VI. 1781.
— Aug. Ießena S., m. a., i 12. VIII. 1734, dp. Wittenberg 1713.
— Aug. Car. Schleusinga Franc. i 12. V. 1777.
— Aug. Frdr. Altenburg. i 24. III. 1744.
— Aug. Frdr. Großpöehla M. i 10. V. 1802.
— Aug. Frdr. Zschopau. M. i 22. V. 1758.
— Aug. Gottfried Ziegenhan. M. i 28. V. 1734.
— Aug. Gottwald. Stangengrün. i W (Oct.) 1786.
— Aug. Hnr. Lips. dp. 20. IV. 1805, i 29. III. 1806.
— Aug. Theophil. Car. Frauenhayn. M. dp. 1. V. 1797.
— Aug. Ulric. Zizen. M. i 4. IV. 1764.
— Aug. Wilh. M. i 10. VI. 1740.
— Bernhard. Abr. Ludov. Mosbac. M. i 17. V. 1773.
— Bernhard. Aug. Weißenborn. Thur. M. i 25. II. 1797.
— Bernhard. Ludov. Curia Var. M. i 19. V. 1800.
— Car. Klebitio S. i 21. V. 1802, dp. Wittenberg.
- Müller** Car. Aug. Annaberg. M. i 6. V. 1796.
— Car. Aug. Dresden. i 2. X. 1767.
— Car. Aug. Lips. i 18. V. 1770.
— Car. Aug. Lips. i 18. V. 1792, med. b. 18. II. 1797, med. lic. examinat. 1. IV. 1801.
— Car. Aug. Lips. M. dp. 3. X. 1795.
— Car. Aug. Sorau. Lus. P. i 11. V. 1791.
— Car. Aug. Frdr. Fridebacen. Thur. dp. 17. VIII. 1782.
— Car. Christ. Lützen. M. idp. 6. VIII. 1731.
— Car. Christoph. Brena M. i 15. V. 1732, dp. Halle.
— Car. Christoph. Leberecht Islebien. dp. 12. III. 1777.
— Car. Frdr. Brandis. i 7. IV. 1746.
— Car. Frdr. Lips. M. i 13. II. 1783.
— Car. Frdr. Segrehna S. dp. 1. V. 1797.
— Car. Frdr. Zittau. P. i 1. V. 1787.
— Car. Frdr. Guil. Gersdorf. Siles. P. i 4. V. 1807, dp. Halle 12. V. 1805.
— Car. Fürchtegott Scortau. Thur. M. i 2. X. 1800.
— Car. Gottfried Ottendorf. M. i 16. I. 1767.
— Car. Gottfried Zoeblich. M. i 23. VI. 1734.
— Car. Gottlieb Delitien. M. i W 1735.
— Car. Gottlieb Kyhna M. idp. 11. X. 1726.
— Car. Gottlieb Wiederoda M. i 28. IV. 1788.
— Car. Gottlieb Wigandovallen. Lus. P. i 20. V. 1775.
— Car. Gottlob Eilenburg. M. i 14. IV. 1796.
— Car. Gottlob Falckenstein. Var. i 5. VII. 1792.
— Car. Gottlob Kaynicen. M. i 12. IV. 1769.
— Car. Gottlob Zschopau. M. i 4. VI. 1762.
— Car. Guil. Lips. i 17. VI. 1744, iur. utr. b. extra facultatem 11. VII. 1750, iur. utr. dr. extra facultatem 13. IV. 1752.
— Car. Guil. Saxo Brenen. M. i 29. IV. 1780.
— Car. Guil. Teresopolitan. s. Müller de Car. Guil.
— Car. Guil. Christ. Titschendorf. Var. M. i 15. VI. 1798.

- Müller** Car. Hnr. Dresden. M. i im Mai 1766.
- Car. Ludov. Merseburg. M. i 27. III. 1801.
- Car. Ludov. Lips. M. i 16. V. 1761.
- Car. Ludov. Methusalem Schkeidizen. M. i 19. X. 1787.
- Car. Wilh. Dreitschen. Nar. M. i 27. V. 1755, dp. Halle.
- Casp. Hamburg. dp. et prom. i W 1711 S 6.
- Casp. Iac. Rügenwalden. Pomer. S. idp. 11. VIII. 1723.
- Christ. Tylleda Thur. M. i 14. X. 1738.
- Christ. Adam. Curia Nar. B. i 1. VII. 1771.
- Christ. Adolph. Gotthold Kohren. M. i 14. IV. 1790.
- Christ. Aug. Calbit. M. i 4. IV. 1789.
- Christ. Aug. Cizen. dp. i S 1715 M 8.
- Christ. Aug. Graestorf. Thur. M. idp. 12. VI. 1721.
- Christ. Aug. al. Muillerus Zschopau. M. i 22. V. 1787, b. a. und m. 10. III. 1791.
- Christ. Aug. Frdr. Friburg. i 17. X. 1777.
- Christ. Bernhard. Grosporten. M. i 5. II. 1752.
- Christ. Car. Frdr. Geran. M. i 6. X. 1780.
- Christ. Ehrenfried Hnr. Berga Var. i 15. X. 1777.
- Christ. Ehrenreich Mesomarch. i 13. IV. 1746.
- Christ. Ern. Hilperhusan. B. idp. 18. VI. 1729.
- Christ. Ern. Gottfried Bützow-Megapolitan. S. dp. 5. IV. 1788.
- Christ. Frdr. Bucholz. M. i 30. IX. 1773.
- Christ. Frdr. Coldicen. M. i 13. I. 1751.
- Christ. Frdr. Dreitzschen. Var. i S 1739.
- Christ. Frdr. Dresden. M. idp. 1. V. 1730.
- Christ. Frdr. Dresden. M. i 3. V. 1752.
- Christ. Frdr. Dresden. M. i 26. IV. 1766.
- Christ. Frdr. Lichtentannen. M. i 14. V. 1798.
- Christ. Frdr. Lips. dp. 5. X. 1774, i 19. X. 1774.
- Müller** Christ. Frdr. Lips. M. i 8. XI. 1784, dp. Wittenberg.
- Christ. Frdr. Nauendorf. M. dp. i S 1719 M 9.
- Christ. Frdr. Guil. Fridobacen. Thur. dp. 15. X. 1782.
- Christ. Frdr. Maximil. Frauenhayn. M. dp. 1. V. 1797.
- Christ. Gabr. Olbernhau. M. i 4. VI. 1763.
- Christ. Gabr. Waldheim. M. i 14. VI. 1747.
- Christ. Gottfried Cizen. i 20. X. 1739.
- Christ. Gottfried Lips. M. i 14. VIII. 1751.
- Christ. Gottfried Merseburg. M. i 4. III. 1807.
- Christ. Gottfried Oelsnitz. M. i 31. V. 1791.
- Christ. Gottfried OBitien. M. i 9. IV. 1800.
- Christ. Gottfried Zoblitian. i 15. VI. 1767, b. a. und m. 14. II. 1771.
- Christ. Gotthelf Budiffa P. i 4. V. 1774.
- Christ. Gotthold Auerbacen. i 13. VI. 1770.
- Christ. Gotthulf Cygnen. M. i 1. XI. 1748.
- Christ. Gottlieb Altenburg. i 20. X. 1777.
- Christ. Gottlieb al. Müller Doebelen. M. i 3. VI. 1765, b. a. und m. 9. II. 1769.
- Christ. Gottlieb Goeric. P. i 16. V. 1735, dp. Wittenberg.
- Christ. Gottlieb Reichenbacen. M. i 25. VI. 1750.
- Christ. Gottlieb Zittau. P. i 19. XII. 1754, dp. Wittenberg.
- Christ. Gottlob Einsiedel. i 5. XI. 1776.
- Christ. Gottlob Martisburg. M. i 26. I. 1759.
- Christ. Gottlob Vinarien. i 21. VII. 1732, dp. Halle.
- Christ. Guil. Schleusinga Franc. i 12. V. 1777.
- Christ. Günther Kyhna M. i 21. IV. 1723, dp. Halle.
- Christ. Hnr. Remmißau. M. idp. 16. VI. 1731.
- Christ. Hnr. al. Müller Wenigenauma Var. M. i 1. V. 1753, dp. Iena, b. a. und m. 28. II. 1754, Gersdorff prope Camentiam verbi
- Müller.**
- divini minister, m. semisecularis 16. II. 1804.
- Christ. Hnr. Ern. Otterndorf. S. i 18. IV. 1774.
- Christ. Laur. Trepcov. P. i 21. V. 1735.
- Christ. Ludov. Martisburg. i S 1739.
- Christ. Ludov. Treutzsch. M. i 22. XI. 1742, dp. Iena.
- Christ. Tob. Gefella Nar. i 14. VIII. 1744.
- Christ. Vertraugott Gotthilfmaechtig Lichtenstein. M. i 2. VI. 1757.
- Christoph. Adam Gefella Var. idp. 28. V. 1736.
- Christoph. Frdr. Dilledan. Thur. i 18. X. 1743.
- Christoph. Frdr. Lips. M. i 7. II. 1760.
- Christoph. Gabr. Dreitscha Var. M. i 10. VI. 1740, dp. Iena 4. VI. 1737.
- Christoph. (Christ. -) Gotthelf al. Mollerus Freibergen. M. idp. 16. VIII. 1731, b. a. und m. 16. II. 1736.
- Christoph. Iac. Schleusingen. B. i 12. VIII. 1735.
- Dan. Eboracen. American. i 6. VIII. 1792.
- Dan. Lesna P. idp. 3. V. 1723.
- Dan. Neo-Eboracen. American. B. i 4. VII. 1784.
- Dan. Porten. Thur. prom. i S 1715 M 137.
- Dan. Gottlob Chemnic. M. idp. 30. X. 1727.
- Dan. Gottlob (Gottlob) Floeha Misn. dp. et prom. i W 1712 M 20, b. a. 12. VII. 1716, m. 11. II. 1717.
- Dan. Traugott Chemnitien. M. idp. 10. X. 1731.
- Dav. Gotthelf Freyberg. i 15. V. 1776.
- Ehrenfried Graiza Var. dp. et prom. i S 1714 M 70.
- Elias Sigism. Sorau. dp. et prom. i S 1718 P 29.
- Erdmann. Sigism. Sorau. Lus. P. i 21. IV. 1777.
- Erhard. Bernstad. Lus. P. i 8. V. 1738.

- Müller** Ern. Wallenhusan. M. idp. 13. X. 1728.
 — Ern. Aug. Kühna Martisburg. i 10. VII. 1732, dp. Halle.
 — Ern. Car. Christ. Lips. i 28. IX. 1770.
 — Ern. Christ. (Gamelini ducat. -) Megapolitan. S. i 5. X. 1730, dp. Halle, iur. utr. b. extra facultatem 19. VII. 1732, iur. utr. dr. extra facultatem 26. IX. 1732.
 — Ern. Frdr. Guil. Altenburg. i W 1786.
 — Ern. Gothan. i 19. X. 1792, dp. Iena 1791.
 — Ern. Gottlob Radeberg. M. i 20. V. 1808.
 — Ern. Gottwerth Löhna Siles. P. i 12. V. 1807, dp. Halle 7. X. 1805.
 — Ern. Iac. Frdr. Schleusingen. B. i 28. IV. 1763.
 — Ern. Ioach. Casella Lus. P. i 29. V. 1752.
 — Ern. Ludov. Vogelgesang. Torgau. dp. S 1799.
 — Franc. Gotthelf Ludov. Frauenhayn. M. dp. 1. V. 1797.
 — Franc. Guil. Segrehna S. dp. 1. V. 1797.
 — Franc. Hnr. Groeningen. S. i 23. X. 1764.
 — Franc. Theophil. Freyburg. Thur. M. i 30. III. 1801.
 — Frdr. Lips. M. i 25. IV. 1809, phil. dr. et liberal. art. m. 13. II. 1812.
 — Frdr. Aug. Dermsdorf. Thur. M. i 14. X. 1809.
 — Frdr. Aug. Dresden. dp. i S 1713 M 19, prom. i S 1713 M 167.
 — Frdr. Aug. Dresden. M. i 9. V. 1785.
 — Frdr. Aug. Dresden. M. i 16. VI. 1795, med. b. 5. IV. 1800, med. lic. exam. 19. VII. 1800.
 — Frdr. Aug. Hettstad. Mansfeld. M. i 23. V. 1764.
 — Frdr. Aug. Luzena M. i 4. II. 1740, b. a. und m. 13. II. 1744.
 — Frdr. Aug. Leberecht Cannowitz. M. i 28. III. 1809.
 — Frdr. Car. Islebien. i 6. VIII. 1772.
 — Frdr. Christ. Leucopetraeus M. i 4. V. 1784.
 — Frdr. Christ. Welbisleba Mansfeld. M. i 8. X. 1748.
- Müller** Frdr. Christoph. Auerbacen. Var. M. i 7. VI. 1765.
 — Frdr. Dav. Elsterberg. Var. M. idp. 17. VIII. 1741.
 — Frdr. Dav. Grotto-Scirma Friberg. (Grosschirma Misn.) M. i 25. V. 1744, b. a. und m. 25. II. 1751.
 — Frdr. Gotthelf Lips. M. i 9. VIII. 1769.
 — Frdr. Gottlob Dresden. M. i 5. V. 1751.
 — Frdr. Gottlob Pausa Var. M. i 13. V. 1805.
 — Frdr. Guil. Zeulenroda M. i 11. X. 1799.
 — Frdr. Iac. Gottlob Lips. M. i 18. V. 1808.
 — Frdr. Leopold. Frauenhayn. M. dp. 1. V. 1797.
 — Frdr. Ludov. Ehrenfriedrichsdorf. M. i 10. IV. 1761.
 — Frdr. Nathanael Schwarzburg. M. i 17. V. 1726.
 — Frdr. Traugott Ehrenfriedersdorf. M. i 3. X. 1771.
 — Frdr. Wilh. Wildenfels. M. i 23. VI. 1760.
 — Geo. Andr. Tribellio Lus. P. idp. 13. VIII. 1722.
 — Geo. Beniam. Constappelen. M. i 15. VI. 1761, dp. Wittenberg.
 — Geo. Car. Zittan. Lus. P. i 10. X. 1771.
 — Geo. Christ. Croelpa Var. dp. 15. X. 1782.
 — Geo. Christ. Mählhusan. M. i 24. IV. 1788.
 — Geo. Christ. Niedemdopstadien. Thur. M. idp. 13. X. 1722.
 — Geo. Christlieb Crosnen. i S 1739.
 — Geo. Christoph. Blanckenhayn. M. i 22. V. 1730, dp. Iena.
 — Geo. Christoph. Oberkozau. Baruth. B. dp. 15. X. 1750.
 — Geo. Dan. Dresden. M. idp. 2. VI. 1729.
 — Geo. Dan. Lips. dp. i S 1716 M 14.
 — Geo. Frdr. Fronav. M. idp. 14. V. 1732.
 — Geo. Frdr. Ronneburg. M. i 18. X. 1768, dp. Iena 1766.
 — Geo. Frdr. Ronneburg. M. i 5. XI. 1798, dp. Iena 3. V. 1796.
 — Geo. Frdr. Gottlob Nimrizen. S. i 18. X. 1772.
 — Geo. Gottfried Lomacien. M. i 27. VI. 1744.
- Müller** Geo. Guil. Leucopetraeus M. i W 1786.
 — Geo. Selbiz. Baruth. B. i 14. V. 1751, dp. Erlangen.
 — Geo. Sam. Culmizsch. prom. 1. auf i W 1719 M 149.
 — Geo. Traugott Tschopau. M. i 18. V. 1735.
 — Geo. Wilh. Dresden. M. i 4. VI. 1755.
 — Gerhard. Frdr. Herford. Guestphal. S. i 23. X. 1724, dp. Rinteln 1724, b. a. 23. VI. 1725.
 — Gottfried Chemnit. M. idp. 25. IV. 1741.
 — Gottfried Marglißa Lus. P. i 13. V. 1749, dp. Iena.
 — Gottfried Oderwiz. Lus. P. i 24. V. 1738.
 — Gottfried Reinsdorf. Thur. M. i 8. V. 1798.
 — Gottfried Stolpen. M. i 29. V. 1791.
 — Gottfried Aug. Gottlieb Lips. i 1. V. 1767, renovavit inscriptionem i 22. XI. 1782.
 — Gottfried Ephraim Wolckenstein. M. idp. 23. VI. 1732, b. a. und m. 17. II. 1735.
 — Gottfried Sam. Lobau. Lus. P. i 4. V. 1795.
 — Gotthelf Raschau. M. i 31. I. 1725, dp. Wittenberg 1724.
 — Gotthelf Waldheim. M. idp. 14. VIII. 1731.
 — Gotthelf Guil. Lomatsch. M. i 24. V. 1740.
 — Gotthilf Christoph. Megafurren. Thur. M. i 11. X. 1725, dp. Halle.
 — Gotthold Ludov. Großen-Furra Thur. M. idp. 11. V. 1730.
 — Gottlieb Grimmen. Misn. dp. i W 1709 M 39, prom. i W 1713 M 39.
 — Gottlieb Tscopau. Misn. dp. et prom. i S 1714 M 84.
 — Gottlieb Ephraim Megafurren. M. i 11. X. 1725, dp. Halle.
 — Gottlieb Frdr. Ehrenfried Lips. i 20. XII. 1803.
 — Gottlieb Hnr. Berga Var. i 25. V. 1745.
 — Gottlieb Hnr. Groëbiz. Var. M. i 18. V. 1763, dp. Iena.
 — Gottlob Aurobacen. M. i 6. V. 1727.
 — Gottlob Flocha Misn. s. Dan. Gottlob.

- Müller** Gottlob Aug. Misenen. M. i 2. V. 1785.
 — Gottlob Frdr. Plavien. M. i 20. V. 1805.
 — Gottlob Frdr. Reinhard. Lübben. P. i 11. X. 1803.
 — Gottlob Hnr. Groß Furra Thur. M. idp. 19. I. 1730.
 — Guil. Ferdin. Ufrungen. Thur. M. i 13. IV. 1761.
 — Guil. Gotthard. Löhna Siles. P. i 12. V. 1807, dp. Halle 7. X. 1805.
 — Guil. Gotthilf Lips. M. i 25. V. 1752.
 — Guil. Theodor. Ronneburg. M. i 30. V. 1801, dp. Iena.
 — Hnr. Adam. Selbiz. Franc. i 28. V. 1745.
 — Hnr. Aug. Wählsdorf. Var. M. i 3. VI. 1797.
 — Hnr. Frdr. Gera Var. prom. i W 1711 M 70.
 — Hnr. Gerhard. Altgotterna Thur. M. i 16. IV. 1785.
 — Hnr. Gottfried Lommatien. M. i 3. VI. 1775.
 — Hnr. Gottfried Bened. Stangen-
 grün. M. i 12. V. 1783.
 — Hnr. Gotthelf Boerenstein. M. i 5. X. 1743.
 — Hnr. Gottlob Dreitschen. M. i 21. VI. 1753.
 — Hnr. Gottlob Parchwitz. P. idp. 18. V. 1726.
 — Hnr. Gottlob Rheinsdorf. M. i 17. V. 1742.
 — Hnr. Martin. Stößen. M. i 4. IV. 1798, furti reus, exmatriculatus 23. IV. 1798.
 — Iac. Mansfeld. S. dp. 5. V. 1733, i 6. V. 1733.
 — Iac. Adam. Kozau. Baruth. B. i 4. VI. 1778.
 — Iac. Aemil. Memminga Suev. prom. i S 1713 B 38.
 — Iac. Frdr. Guil. Lips. M. i 3. X. 1805.
 — Ioach. Hartwig. Ludersburgo
 Lauenburg. dp. i S 1718 S 1, prom. i S 1719 S 37.
 — Ioh. Hermannstad. Transylvan. P. i 28. X. 1806.
 — Ioh. Plavia Var. prom. i W 1711 M 73.
 — Ioh. Schoenau. Lus. P. idp. 29. IV. 1720.
- Müller** Ioh. Adam. Dresden. M. dp. 24. X. 1733, i 21. IV. 1742, b. a. im Dec. 1744, m. 25. II. 1745.
 — Ioh. Adam. Wendisch. Oßig. Lus. P. i 7. VI. 1751.
 — Ioh. Adam. Sigism. Dresden. M. i 1. XI. 1756, dp. Wittenberg.
 — Ioh. Adolph. Oschaz. Misn. prom. i S 1715 M 147.
 — Ioh. Andr. Hettstad. Mansfeld. M. i 6. V. 1754.
 — Ioh. Andr. Kroebisen. M. i 26. V. 1742.
 — Ioh. Andr. Mauersberg. M. i 17. V. 1758.
 — Ioh. Aug. Brena M. i 14. VI. 1737, dp. Halle.
 — Ioh. Aug. Dresden. M. i 26. VIII. 1783, iur. utr. b. extra facultatem 21. IX. 1787.
 — Ioh. Aug. Mayena M. i 9. X. 1775.
 — Ioh. Aug. Noßen. M. i 20. X. 1749.
 — Ioh. Aug. Pegau. M. i 16. VI. 1738.
 — Ioh. Aug. Gottlob Merseburg. M. i 1. VII. 1788.
 — Ioh. Beniam. Lohma M. i W 1731.
 — Ioh. Car. Lübbenau. P. i 16. V. 1798.
 — Ioh. Car. Martisburg. i 16. V. 1767, iur. utr. b. extra facultatem 11. IX. 1772, iur. utr. dr. extra facultatem 9. VI. 1774.
 — Ioh. Car. Frdr. Zwicau. M. i 1. VI. 1790.
 — Ioh. Car. Imman. Lips. M. i 26. I. 1808.
 — Ioh. Car. Siegfried Pfoertena i 13. VI. 1770.
 — Ioh. Christ. Geran. i 11. VI. 1770.
 — Ioh. Christ. Iütreboc. S. i 9. VI. 1791.
 — Ioh. Christ. Lips. M. i 16. V. 1746, med. b. 3. V. 1754, med. lic. 7. IV. 1758.
 — Ioh. Christ. Querfurt. S. i 14. VIII. 1761, dp. Halle.
 — Ioh. Christ. Reichenbaen. M. idp. 8. VII. 1730, b. a. 12. XII. 1733, m. 4. III. 1734.
 — Ioh. Christ. Reinsdorf. M. idp. 30. IX. 1730.
 — Ioh. Christ. Roswin. dp. et prom. i W 1711 M 43.
 — Ioh. Christ. Salfeld. M. i 24. X. 1787.
 — Ioh. Christ. Schlaiz. Var. M. i 12. V. 1740.
- Müller** Ioh. Christ. Sohland. Lus. P. i 20. X. 1779.
 — Ioh. Christ. Sunden. S. i 11. VI. 1743, dp. Iena.
 — Ioh. Christ. Weißenfels. M. idp. 18. V. 1731.
 — Ioh. Christ. Ambr. Greiz. Var. M. i 29. X. 1773.
 — Ioh. Christ. Car. Merseburg. M. i 14. XII. 1776.
 — Ioh. Christ. Frdr. Chemnitien. i 7. X. 1776.
 — Ioh. Christ. Frdr. Lübbenau. Lus. i 14. V. 1792.
 — Ioh. Christ. Frdr. Vinarien. M. i 8. XI. 1776, dp. Iena.
 — Ioh. Christ. Gottlieb Merseburg. i 12. II. 1793.
 — Ioh. Christ. Gottlob Witteberg. S. i 2. IV. 1761.
 — Ioh. Christ. Wilh. Wehrda Haßus S. idp. 13. VI. 1733.
 — Ioh. Christoph. Adorf. Var. M. i 17. V. 1784.
 — Ioh. Christoph. Altenburg. M. idp. 18. VII. 1731.
 — Ioh. Christoph. Annaburg. i 29. III. 1776.
 — Ioh. Christoph. Curien. B. i 11. X. 1727.
 — Ioh. Christoph. Dresden. M. i 14. VI. 1754.
 — Ioh. Christoph. Gebesa Thur. i 23. VII. 1744.
 — Ioh. Christoph. Geran. M. i 3. VII. 1724, dp. Iena.
 — Ioh. Christoph. Islebien. i 12. X. 1770.
 — Ioh. Christoph. Landshut. Siles. P. i 14. IV. 1742.
 — Ioh. Christoph. Leucopetraeus M. i 26. IV. 1737.
 — Ioh. Christoph. Lips. M. i 28. III. 1740.
 — Ioh. Christoph. Marcklißa Lus. P. idp. 14. IV. 1731.
 — Ioh. Christoph. Martisburg. M. i 25. V. 1740.
 — Ioh. Christoph. Mauersberg. M. i 7. V. 1763.
 — Ioh. Christoph. Niederpoyrizen. prope Dresdam M. i 1. V. 1758.
 — Ioh. Christoph. Wonsidelen. Franc. B. idp. 9. X. 1722.
 — Ioh. Christoph. Zodelen. Lus. P. i 24. V. 1753.

- Müller** Ioh. Christoph. Ern. Waßerthaleben. Thur. M. i 1. VI. 1763.
 — Ioh. Christoph. Gottfried Lips. M. i 5. V. 1804.
 — Ioh. Conr. Knavia Var. prom. i S 1715 B 30.
 — Ioh. Dan. Mägelen. dp. i S 1711 M 16.
 — Ioh. Dav. Schmalcalden. B. i 25. IV. 1738, b. a. und m. 8. II. 1742.
 — Ioh. Ern. Kleineuchstaden. M. i 29. X. 1770, dp. Halle.
 — Ioh. Ern. Serga Lus. P. idp. 13. V. 1724.
 — Ioh. Ern. Stargard. Sax. dp. et prom. i S 1718 S 16.
 — Ioh. Frdr. Altenburg. M. i 24. I. 1781.
 — Ioh. Frdr. Chemnicen. M. i 30. X. 1776.
 — Ioh. Frdr. Drepcov. Lus. idp. 3. V. 1732.
 — Ioh. Frdr. Elterlein. i S 1739.
 — Ioh. Frdr. Erford. M. i 7. V. 1774.
 — Ioh. Frdr. Franckenhusa Thur. prom. i S 1718 M 152.
 — Ioh. Frdr. Islebien. S. i 30. IV. 1796.
 — Ioh. Frdr. Knauthain. M. i 1. VIII. 1746.
 — Ioh. Frdr. Lips. M. i 12. VII. 1742.
 — Ioh. Frdr. Lips. M. i 7. II. 1760.
 — Ioh. Frdr. March-Prignitz. Megabresen. i 2. XII. 1745.
 — Ioh. Frdr. Martisburg. M. i 17. VII. 1727.
 — Ioh. Frdr. Reichenbacen. M. i 16. III. 1747.
 — Ioh. Frdr. Reinsdorf. i 9. VI. 1770.
 — Ioh. Frdr. Schwarzenberg. M. i 15. V. 1783, med. b. 5. II. 1785, med. lic. 30. XI. 1787.
 — Ioh. Frdr. Ferdin. Querfurt. M. i 25. V. 1808.
 — Ioh. Frdr. Gotthold Ilmenau. Franc. i 29. X. 1745.
 — Ioh. Frdr. Guil. Schleusinga Franc. i 24. X. 1772.
 — Ioh. Frdr. Ludov. Schkeuditz. M. i 27. VI. 1791.
 — Ioh. Gabr. Gros-Pörten. M. i 30. IX. 1755.
 — Ioh. Geo. Leuba Lus. P. i 4. V. 1782.
 — Ioh. Geo. Limbacen. Misn. prom. i W 1718 M 65.
- Müller** Ioh. Geo. Rotenburg. Franc. B. idp. 9. XII. 1723.
 — Ioh. Geo. Weißenfels. M. i 16. III. 1759.
 — Ioh. Geo. Widderoda M. i 27. IV. 1774.
 — Ioh. Geo. Guil. Lips. M. i 16. III. 1799.
 — Ioh. Gottfried Argentoraten. B., m. a., i 12. VIII. 1785, dp. Argentorati.
 — Ioh. Gottfried Aschersleben. S. idp. 13. V. 1724.
 — Ioh. Gottfried Cament. Lus. P. i 15. V. 1751, dp. Halle, renovavit inscriptionem 4. XI. 1765.
 — Ioh. Gottfried Cizen. M. idp. 29. IV. 1728.
 — Ioh. Gottfried Cizen. M. i 6. IV. 1752.
 — Ioh. Gottfried Cizen. i 12. VII. 1772.
 — Ioh. Gottfried Dippoldswald. M. idp. 19. X. 1720.
 — Ioh. Gottfried Ebersbach. (Ebersbaco Lusat.) i 26. IV. 1777, iur. utr. b. 10. X. 1788, m. diplomat. 25. II. 1789, examen rigorosum pro licent. et doctoratu iur. utr. sustinuit 4. IV. 1789, iur. utr. lic. et dr. 6. VI. 1789.
 — Ioh. Gottfried Ehrenfridersdorf. M. i 20. VIII. 1754, dp. Iena 1752.
 — Ioh. Gottfried Lips. dp. 12. *gr* i W 1709 M 65, prom. i W 1714 M 194.
 — Ioh. Gottfried Lips. idp. 16. X. 1732.
 — Ioh. Gottfried Lips. M. i 21. IX. 1787.
 — Ioh. Gottfried Mittelbach. M. i 23. V. 1794.
 — Ioh. Gottfried Oberravenstein. M. i 2. VI. 1772.
 — Ioh. Gottfried Radmeric. Lus. P. i 17. VI. 1764.
 — Ioh. Gottfried Rasburg. M. i 3. VI. 1765.
 — Ioh. Gottfried Reichenbach. M. idp. 19. V. 1724, b. a. 7. XI. 1726, m. 20. II. 1727.
 — Ioh. Gottfried Reinswald. Lus. P. i 27. X. 1779, dp. Francfurt.
 — Ioh. Gottfried Tschopau. M. i 7. VII. 1757.
 — Ioh. Gottfried Widebach. M. i 30. VI. 1791.
- Müller** Ioh. Gottfried Ambr. Graiza Var. M. i 3. I. 1739.
 — Ioh. Gottfried Conr. Mühlberg. M. idp. 20. VI. 1725.
 — Ioh. Gottgetreu Kalba Magdeburg. S. i 10. VI. 1738, dp. Halle Ian. 1720, theol. lic. im Iuni 1738.
 — Ioh. Gotthard Nimritzen. i 7. VI. 1776.
 — Ioh. Gotthelf Misnen. M. i 6. IV. 1742.
 — Ioh. Gotthelf Noßenen. M. dp. 5. IV. 1775, i 13. VI. 1775.
 — Ioh. Gotthelf Putskau. M. i 28. IX. 1761.
 — Ioh. Gottlieb Dresden. M. i 13. X. 1775, iur. utr. b. extra facultatem 22. XII. 1779.
 — Ioh. Gottlieb Lauba Lus. dp. et prom. i S 1718 P 55.
 — Ioh. Gottlieb Mansfeld. S. i 25. X. 1752.
 — Ioh. Gottlieb Modlav. Siles. P. i 8. V. 1787.
 — Ioh. Gottlieb Oberschmoma Thur. M. i 24. IV. 1798, dp. Iena.
 — Ioh. Gottlob Schoenecka Misn. dp. et prom. i S 1712 M 98.
 — Ioh. Gottlieb Waldheim. dp. et prom. i S 1715 M 116.
 — Ioh. Gottlob Graupzig. M. i 10. VI. 1784.
 — Ioh. Gottlob Lips. M. i 4. X. 1728.
 — Ioh. Gottlob Numburg. M. i 5. X. 1778.
 — Ioh. Gottlob Sohland. Lus. P. i 11. V. 1779, b. a. und m. 14. II. 1782.
 — Ioh. Gottlob Zittau. P. i 24. IV. 1738.
 — Ioh. Gottlob Zwoeniz. (Zwöniz. M.) dp. 19. XII. 1781, i 28. V. 1785, b. a. und m. 23. II. 1792.
 — Ioh. Gottwald Orbico Nar. M. i 14. V. 1774.
 — Ioh. Guil. Francohusan. Thur. M. i 18. V. 1798, dp. Iena.
 — Ioh. Guil. Schleiz. Var. M. i 25. IV. 1746, dp. Iena 1742.
 — Ioh. Guil. Zwickau. M. i 11. IX. 1804.
 — Ioh. Guil. Christoph. Nordhusan. i 5. V. 1768.
 — Ioh. Guil. Ferdin. Coelleda M. i 13. IV. 1807, dp. Iena.

- Müller** Ioh. Hartwig. Perleberga March. prom. i S 1714 S 50.
 — Ioh. Hnr. Berga Var. M. i 23. IV. 1760.
 — Ioh. Hnr. Griefstädt. M. i 23. V. 1795.
 — Ioh. Hnr. Grimmen. M. i 30. I. 1755.
 — Ioh. Hnr. Lips. M. i 4. V. 1784.
 — Ioh. Hnr. Lips. dp. W 1790, i 23. X. 1795.
 — Ioh. Hnr. Loesnit. prom. i S 1714 M 196.
 — Ioh. Hnr. Guil. Schleusingen. B. i 30. IX. 1762.
 — Ioh. Hnr. Theophil. Schlaiz. Var. i 14. V. 1789, dp. Iena.
 — Ioh. Iac. Aschersleben. S. i 26. IX. 1769.
 — Ioh. Iac. Hettstaed. Var. M. i 4. V. 1747.
 — Ioh. Iac. Lips. M. i 27. I. 1775.
 — Ioh. Iac. Neostaden. ad Schneeberg M. idp. 10. V. 1726.
 — Ioh. Iac. Parisien. B. i 4. VI. 1787, dp. Wittenberg.
 — Ioh. Iac. Welbisleba Mansfeld. S. i 3. XI. 1759, dp. Halle 9. V. 1759.
 — Ioh. Imman. Roswin. dp. et prom. i S 1714 M 132, b. a. 30. XI. 1720, m. 20. II. 1721.
 — Ioh. Ioseph. Querfurt. S. i 3. II. 1762, dp. Halle.
 — Ioh. Laur. Hamburg. S. i 16. V. 1740, dp. Göttingen 16. IX. 1737.
 — Ioh. Laur. Magdeburg. S. i 23. XI. 1726.
 — Ioh. Leberecht Islebien. S. i 4. VI. 1803.
 — Ioh. Martin. Braunsdorf. prom. i S 1711 B 40.
 — Ioh. Martin. Grosgotteren. Thur. M. i 10. V. 1749.
 — Ioh. Martin. Ulmen. prom. i S 1715 B 37.
 — Ioh. Mich. Eifelstad. B. i 12. VI. 1759.
 — Ioh. Mich. Einsiedel. M. i 12. V. 1744.
 — Ioh. Mich. Svidnic. P. idp. 23. IV. 1733.
 — Ioh. Mich. Aug. Kuhna M. i 6. V. 1754.
 — Ioh. Nic. Selbiz. Var. prom. i S 1716 B 40.
 — Ioh. Paul. Reichenbach. Var. M. idp. 3. IX. 1731.
- Müller** Ioh. Pe. Ulmen. B. i 27. I. 1729.
 — Ioh. Rudolph. Christ. Lips. M. i 27. XI. 1780.
 — Ioh. Salom. (-Sam.) Grosschirnen. (Grosschirma-) M. i 13. VI. 1749, b. a. und m. 13. II. 1755.
 — Ioh. Sam. Brunswig. S. i 9. VI. 1722, dp. Helmstädt.
 — Ioh. Sam. Cizen. Misn. prom. i W 1719 M 94.
 — Ioh. Sam. Curia Var. B. i 4. X. 1753, dp. Erlangen.
 — Ioh. Sam. Grosschirma M. s. Ioh. Salom. Grosschirnen. M.
 — Ioh. Sam. Lützena Misn. dp. et prom. i W 1712 M 42.
 — Ioh. Sebast. Smalcaldien. Franc. dp. et prom. i S 1712 B 18.
 — Ioh. Stephan. Hilpershusa Franc. dp. et prom. i S 1716 B 22.
 — Ioh. Theophil. Dresden. M. i 19. VI. 1782.
 — Ioh. Theophil. Christ. Roedersdorf. i 2. V. 1777.
 — Ioh. Theophil. Erdmann. Oberleutersdorf. Lus. P. i 11. V. 1807.
 — Ioh. Tob. Camenz. i S 1739.
 — Ioh. Traugott Dresden. M. i 28. III. 1797.
 — Ioh. Traugott Neustaden. ad Orlam i 14. V. 1789.
 — Ioh. Traugott Radeberg. M., m. a., i 20. VI. 1754, dp. Wittenberg 1751.
 — Ioh. Valentin. Quedlinburg. Sax. prom. i W 1718 S 15.
 — Ioh. Wilh. Lips. dp. 1 op i W 1709 M 84.
 — Ioseph. Frdr. Elsterberg. Var. i 5. VI. 1792.
 — Ioseph. Wilh. Lignic. Siles. P. i 22. X. 1755.
 — Ludov. Naugard. Pomer. S. i 22. IV. 1731.
 — Martin. Lommat. M. idp. 22. IV. 1721.
 — Martin. Gotthelf Frdr. Doeblen. M. i 21. II. 1745.
 — Maur. Guil. (-Wilh.) Klebitio S. i 8. XI. 1804, dp. Wittenberg, med. b. 9. V. 1807, phil. dr. et liberal. art. m. diplomat. 16. II. 1809, med. lic. examinat. 25. II. 1809.
 — Mich. Christoph. Noriberg. Franc. prom. i S 1711 B 46.
 — Mich. Frdr. Schleiz. Var. i 20. VII. 1793, dp. Iena.
- Müller** Nic. Erhard. Curia dp. et prom. i S 1718 B 7.
 — O. Frdr. Danus S. i 2. IX. 1763, dp. Hafniae.
 — O. Maur. Dresden. M. i 10. V. 1809, phil. dr. et liberal. art. m. 13. II. 1812.
 — Paul. Christ. Lips. dp. 22. X. 1727, vgl. d. folg.
 — Paul. Christ. Lips., viell. der vorbergehende, med. b., bittet am 23. II. 1728 um die Zulassung zur Doctorpromotion in der medic. Facultät.
 — Paul. Elias Meinungen. Franc. i 19. X. 1746.
 — Phil. Ern. Nordheim. S. i 6. XII. 1763, dp. Iena 1763.
 — Pe. Corona Transylvan. P. i 26. X. 1748.
 — Pe. Danus i 27. V. 1768, dp. Göttingen 1767.
 — Pe. Hettstad. Mansfeld. M. i 23. V. 1764.
 — Pe. Gottlob Ewald. Aurüchio Frisius S. i 22. V. 1807, dp. Halle prorectore Maas.
 — Pe. Henning. Wolgast. Pom. dp. i W 1718 S 1.
 — Sam. Adolph. Francofurt. March. S. i 18. V. 1722, dp. Francofurt.
 — Sigism. B. i W 1732.
 — Sigism. Svidnit. Siles. dp. 23. I. 1725.
 — Theophil. Beniam. Eilenburg. i 9. IV. 1803.
 — Theophil. Frdr. Rheda (Roetha-) M. dp. 23. IV. 1767, i 11. VI. 1770.
 — Theophil. Ludov. Nordhusan. M. i 2. V. 1755, dp. Iena.
 — Timoth. Gotthold Grimmen. M. i 18. IX. 1753.
 — Tob. Gibinien. Transylvan. idp. 6. XI. 1720.
 — Ulric. Aug. Brunsvicen. S. idp. 7. V. 1725.
 — Valentin. Aug. Schleusingen. B. i 25. IV. 1799.
 — Wilh. Adolph. Elmeshorn. S. idp. 31. VII. 1737.
 — Wilh. Ludov. Sckездiz. M. i 12. X. 1773.
 — Wolfg. Sigism. Ratisbonen. idp. 13. X. 1732.
- Müller** de Aug. Frdr. Nimburg. Anhalt. [?] S. i 12. II. 1790.
 — Car. Guilielm. Terespolitian. (Varsovien.) P. i 8. V. 1790, med. b.

- Müller de.**
31. VIII. 1791, med. lic. 22. IV. 1793.
— Eugen. Ludov. Christ. Zisendorf. Megapolitan. i 1. V. 1800.
— Ioh. Hnr. Norimberg. Franc. B. i 26. VI. 1737, dp. Altdorf.
- Müller, -erus von Berneck, Barneck Augustin.** Frdr. Lips. M. i 24. XII. 1762, iur. utr. b. extra facultatem 2. III. 1771, iur. utr. dr. extra facultatem 30. IV. 1772.
— Christ. Frdr. Olbernhau. M. i 17. V. 1758, m. diplomat. 8. III. 1764.
— Christ. Frdr. Olbernhau. M. i 6. V. 1790.
— Christ. Gottwalt. Olbernhau. M. i 28. V. 1760.
— Christ. Joseph. Joestad. dp. et prom. 6. IV. 1716 M 12.
- Müller van der Löhnen de liber baro Wilh. Ludov. Ignat. Pommer.** S. i 8. VIII. 1735, dp. Greifswald.
- Mullert s. Mulert.**
- Mullner Frdr. Car. Curien. B. i 25. V. 1748.**
- Müllner Amand. Gottfried Adolph.** Langendorp. M. i 18. X. 1793.
— Hnr. Adolph. Leucopetraeus M. i 17. X. 1761.
— Ioh. Car. Siegm. Voigtsberga Var. dp. et prom. i S 1717 B 13.
- Mulmann Ioh. Franc. Ludov. Neovida Rhenan. B. i 5. V. 1752.**
- Multriz Ioh. Bartholom. Iehoven.** Thur. M. i W dp. 25. XI. 1732.
- Multzler Ioh. Franc. Thierstein.** Franc. B. i 29. X. 1768.
- Mummendey Christ. Gottlieb Leucopetraeus M. i 18. III. 1757.**
- Mummius Ioh. Ern. Oelsna Siles.** dp. et prom. i S 1716 P 55.
- Mumßen, Mumsen Christ. Bernard.** Hamburg. dp. 11. X. 1781.
— Dietr. Hamburg. S. i 18. X. 1758, med. b. 1. IX. 1762, med. lic. 14. XI. 1763.
— Herm. Hamburg. dp. 11. X. 1781.
— Iac. Hamburg. S. i 5. V. 1763, med. b. 21. VIII. 1765, med. lic. 31. I. 1766.
— Ioh. Hamburg. dp. 11. X. 1781, i 5. V. 1795, iur. utr. dr. extra facultatem 16. V. 1799.
- Münch Car. Frdr. Crimmitschau. M. i 29. IV. 1796.**
- Münch Car. Gottlob Badiša dp. et prom. i S 1714 P 6.**
— Frdr. Ludov. Teichelen. Schwarzburg. M. i 9. V. 1747, dp. Iena.
— Ioh. Dietr. Stolberg. M. i 2. VI. 1745.
— Ioh. Gottfried Lips. M. idp. 8. VIII. 1737.
— Ioh. Wilh. Bellebia Magdeburg. dp. et prom. i W 1719 S 14.
- Münch de Christ. nob. Augustan.** i 24. X. 1771.
- Münch de liber baro Ioh. Ludov. eq. Saeu. B. i 19. V. 1802, dp. Tübingen.**
- Münchau de Car. Ewald. eq. Pomer. S. i 6. VI. 1727.**
- Münchhausen, Munchhausen de (a) Christoph. Ioh. eq. e principatu Querfurt. dp. et prom. i W 1713 S 10.**
— Ern. Fridmann. eq. Thur. M. i 21. V. 1743, dp. Göttingen, examinat. in facultate iuridica 7. V. 1745.
- Münchhausen de liber baro Ern. Christ. Ludov. Ferdin. Brunsvic. S. dp. 19. X. 1744.**
— Ferdin. Sax. i 5. VII. 1740.
- Münchhof Ern. Aug. Ludov. Rosla Thur. P. i 24. V. 1751.**
— Ioh. Andr. Rosla Thur. M. i 22. V. 1751.
- Münchhoff Ioh. Hnr. Blanckenburg. S. idp. 29. V. 1737.**
- Münchow de Alexand. Wilh. eq. M. i 1. XII. 1762.**
- Muncke Ioh. Gottfried Schortwiz.** Cöthen. S. i 17. II. 1731.
- Muncker Iodoc. Guil. Noriberg. B., m. a., i 3. VIII. 1730, dp. Altdorf.**
- Munckwiz de Maur. Aug. Zoepen. s. Minckwitz de.**
- Mund Ioh. Geo. Thorun. P. i 13. V. 1791.**
- Mündel, -lius Adam. Freystad. Siles. dp. 29. VI. 1720, i 4. VI. 1722.**
— Geo. Frdr. Freistad. Siles. P. i 28. IV. 1749.
- Munder Alexand. Magn. Lubec. S. i 23. X. 1749, dp. Wittenberg.**
- Mundinus Car. Rudolph. Kolberg. idp. 20. IV. 1725.**
— Franc. Gotthelf Heckewalda M. i 29. VI. 1761.
- Mundius Christ. Frdr. Torgau. i 27. IV. 1740.**
- Mündler Ioh. Ludov. Dresden. M. i 29. IV. 1765.**
— Martin. Mich. Ulm. B. i 7. V. 1807.
- Münich Ioh. Mich. Baruth. S. i 5. VI. 1764, dp. Erlangen 1759.**
- Munkelt Ioh. Christoph. Cizen. M. i 16. IV. 1777.**
- Münkner Christ. Aug. Grimma M. i 28. III. 1809.**
- Münnich Car. Frdr. Aug. Cizen. M. i 1. V. 1807.**
- Münster, Muenster de Geo. Ludov. Frdr. Werner. Osnabrueck. i 30. IV. 1793.**
— Ludov. Frdr. Guil. Ern. Osnabrueck. i 30. IV. 1793.
- Münster de comes Guil. Osnabrug. S. i 13. X. 1803.**
- Munter Andr. Hermann. Osterodan. Sax. prom. i S 1711 S 16.**
- Müntz Geo. Christoph. Norimberga prom. i S 1714 B 15.**
- Münzenberg, Muenzenberg, Munzenbergius Aug. Car. Tenstad. Thur. M. i 23. V. 1778.**
— Car. Aug. Tenstad. Thur. dp. 20. VI. 1774.
— Ioh. Christ. Tenstad. M. i 8. X. 1743.
— Ioh. Christ. Tennstad. Thur. M. i 5. IX. 1782.
- Münzerus Geo. Sigism. Guben. Lus. P. idp. 22. V. 1720.**
- Münzinger Wallfried Dan. Frdr. Nordlinga Saeu. B. i 30. IV. 1785.**
- Münzner Gotthold Guil. Wänschendorf. (- Montan.) M. i 20. V. 1799, de novo inscriptus i 3. XI. 1804.**
- Muquart Gottlieb Christ. Kührenna M. i 3. I. 1729.**
- Murall de Ioh. Parisien. P. i 1. VIII. 1781.**
- Märke, -reke Andr. Moscuen. Ruß. P. i 4. IX. 1765, med. b. 26. X. 1771, med. lic. 19. VI. 1772.**
- Mürrenberg Ioh. Sam. Adolph. Geran. M. i 23. V. 1802.**
- Musaeus Ioh. Christoph. Carvino Corlin. Pomeraniae posterioris i 5. XI. 1745.**
— Ioh. Gottlieb Lubena Lus. P. i 3. VI. 1722, dp. Wittenberg.
- Muscate Adolph. Frdr. Henshleben Thur. i 28. VI. 1745.**
- Muschner Ferdin. Gottlob Kreiba Siles. P. i 18. V. 1748.**
— Sigism. Gottlob Herrenlauer[sitio] P. i 3. X. 1746.

- Muscovius** Dan. Traugott Lauba Lus. P. i 2. V. 1727.
- Musculus** Gottlieb Befingen. Hungar. P. i 29. III. 1751.
- Musehl** Hnr. Frdr. Bützow-Mechlenburg. S. i 29. IV. 1741.
- Mushardt** Car. Hnr. Hamburg. S., m. a., i 4. VI. 1737, dp. Rostock.
- Mustopff** Ioh. Mich. Lips. i 17. XI. 1778.
- Muth** Christ. Gotthelf Lips. i 15. V. 1773.
- Muthmann** Mich. Briega Siles. P. i 12. I. 1724, dp. Halle.
- Muthreich** Geo. Adolph. Heburg. M. i 21. V. 1753, dp. Wittenberg, iur. utr. b. extra facultatem 30. V. 1754.
- Ioh. Geo. Wieha Thur. M. idp. 19. IV. 1723.
- Mutonus** Claudius Cabilonen. B. i 23. IX. 1735.
- Mutscher** Ioh. Lauska Lus. P. i 19. III. 1799.
- Mütterlein** Mich. Gottlieb Budissa Lus. P. i 1. XI. 1763.
- Mütze** Ioh. Christ. Lausinit. M. i 6. V. 1790.
- Mützelius** Iul. Albert. Becking. Franc. B. i W 1732.
- Muzell** de Franc. Guil. Berolin. S. i 27. IX. 1754, dp. Frankfurt 1751.
- Mylau** Ioh. Christoph. Lips. dp. et prom. i S 1718 M 82.
- Mylius** Adolph. Frdr. Heburg. dp. i W 1711 M 1.
- Car. Geo. Frdr. Lips. M. i 29. VI. 1775.
- Car. Hnr. Cloeden. S. i 22. I. 1753.
- Car. Ludov. Lips. M. idp. 25. IV. 1725.
- Christhold Reichenbach. M. i 20. V. 1740.
- Mylius** Christ. Gottlieb Plavia Var. dp. 18. *gr* i S 1710 M 20.
- Christlob Reichenbach. Var. M. dp. 23. IV. 1742, i 5. V. 1742.
- Ehregott Muthreich Wurtzen. M. i 15. III. 1763.
- Ern. Frdr. Heburg., dp. 18. *gr* i S 1710 M 20, prom. 1. *apf* i W 1710 M 35.
- Ern. Frdr. Heburg. i 1. IV. 1746.
- Ern. Hnr. Lips. dp. 22. XII. 1723, iur. utr. b. extra facultatem 14. V. 1738, iur. utr. dr. extra facultatem 2. IV. 1739.
- Frdr. Adolph. Heburg. M. idp. 14. IX. 1736.
- Frdr. Engelbert. Plavia Var. dp. 18. *gr* i S 1710 M 24.
- Frdr. Ern. Heburg. M. i 9. VI. 1753.
- Frdr. Ferdin. Heburg. M. idp. 2. VIII. 1741.
- Frdr. Hnr. Lips. i 1743, iur. utr. b. 21. IV. 1750, iur. utr. dr. 17. II. 1752.
- Frdr. Leberecht Heburg. M. idp. 22. X. 1720.
- Frdr. Ludov. Pretzcha S. i 21. V. 1796, dp. Wittenberg 18. X. 1793.
- Frdr. Wilh. Heburg. dp. et prom. 1. *apf* i W 1710 M 11.
- Gustav. Hnr. Lips. dp. i W 1714 M 23, iur. utr. b. extra facultatem 19. XI. 1734, iur. utr. dr. extra facultatem 30. XII. 1734.
- Gustav. Hnr. Stutgard. Wurtemberg. i 27. X. 1766.
- Gustav. Ludov. Heburg. M. i 23. IX. 1751.
- Hnr. Leberecht Christ. Camburg. Thur. dp. 18. *gr* i S 1710 M 30.
- Ioh. Adolph. Lips. M. dp. 16. X. 1748, i 21. IV. 1753, iur. utr. b. extra facultatem 4. I. 1762.
- Mylius** Ioh. Aug. Brunsvic. S. i 23. V. 1753.
- Ioh. Car. Lips. i 27. I. 1768.
- Ioh. Christ. Nordhusan. M. i 7. V. 1774.
- Ioh. Christoph. Wigandsthal. P. i 14. V. 1759.
- Ioh. Frdr. Cygnea dp. et prom. i S 1714 M 109.
- Ioh. Frdr. Wildenborn. Sax. dp. i S 1716 S 1.
- Ioh. Geo. Sangerhusan. dp. et prom. i S 1714 M 114.
- Ioh. Gottlieb Lips. prom. i W 1711 M 82.
- Ioh. Gottlob Lips. dp. 12. *gr* i W 1709 M 73.
- Ioh. Hnr. Lips. dp. i W 1714 M 38, i 1. XI. 1726, iur. utr. b. 13. VII. 1729, iur. utr. dr. 29. XI. 1731.
- Ioh. Hnr. Saalfeld. M. i 23. VI. 1761, dp. Iena.
- Ioh. Hnr. Zwickau. M. i 8. VIII. 1764.
- Ioh. Iac. Sula Henneberg. B. idp. 2. X. 1725.
- Leonhard. Hnr. Lips. prom. 20. I. 1716 M 83, b. a. vermuthl. W 1714, m. 13. II. 1716, med. b., bittet am 2. X. 1717 um Zulassung zur Doctorpromotion in der medicinischen Facultät.
- Nathanael Frdr. Camburg. Thur. dp. 18. *gr* i S 1710 M 64.
- Phil. Hnr. Halen. S. i 11. III. 1721.
- Phil. Hnr. Lips. dp. i W 1714 M 42.
- Traugott Leberecht Wurzen. M. i 28. III. 1757.

N.

- Naboth** Ioh. Calov. Lus. P. i 4. VIII. 1721.
- Ioh. Christoph. Augustan. B. idp. 14. X. 1729.
- Nachtrabe** Laur. Frdr. Segniz. Franc. B. i 30. IX. 1754.
- Nacke** Christ. Frdr. Oelsnit. Var. i 19. V. 1773.
- Gotthilf Erdmann. Ioh. Georgstad. M. dp. 25. VI. 1728, i 26. VI. 1728.
- Nacke** Ioh. Geo. Adorf. Var. M. idp. 27. V. 1741.
- Ioh. Sigism. Neostad. Hermundur. M. i 25. I. 1761.
- Ioh. Sim. Nannhof. M. idp. 24. IX. 1729.
- Naecke** Aug. Ferdin. al. Näke Franckenstein. (Frauenstein.-) Misn. i 10. V. 1806, phil. dr. et liberal. art. m. 8. III. 1810.
- Naecke** Aug. Sigism. Freiberg. M. i 4. VI. 1763.
- Ioh. Gottlieb Beerwalda M. i 18. VI. 1754.
- Nadtius** Anton. Frdr. Dresden. M. i 7. II. 1759.
- Nagel** Andr. Christoph. Lips. dp. 27. VIII. 1722, i 26. IX. 1729.
- Erasm. Gottfried Wendeshayn. Misn. prom. i S 1711 M 112.

- Nagel** Gottfried Guil. Lauba Lus. P. i 9. V. 1778.
 — Iac. Gisebert. Eslingen. B. i 29. V. 1738, dp. Tübingen 19. IV. 1736.
 — Ioh. Car. Cygnea M. idp. 24. IV. 1736.
 — Ioh. Cour. Altenburg. M. i 1. V. 1755.
 — Ioh. Frdr. Hamburg. S. idp. 12. VI. 1730.
 — Maximil. Noribergen. B. i W 1735.
Nagler Christ. Cuntendorf. Lus. P. i 25. X. 1800.
 — Guil. Frdr. Arnstad. i 19. VI. 1764.
 — Hnr. Aug. Kelbra Thur. M. i 13. X. 1721, dp. Argentorati.
Naegler Ioh. Christ. Gottlob Merseburg. M. i 6. IV. 1809.
Nagy N. N. i 17. X. 1777.
Nahrius, Narius Ioh. Nic. Toepena Var. dp. et prom. i S 1712 B 16.
 — Ioh. Nic. Döpena Franc. (Toepena Baruth.) dp. et prom. i S 1717 B 24, m. a. diplomat. 25. II. 1740.
Nake Christoph. Traugott Dresden. M. i 30. V. 1791.
 — Ioh. Gottfried Dresden. M. i 30. V. 1791.
Nake Aug. Ferdin. Franckenstein. M. s. Naecke Aug. Ferdin.
Nalecz Ioh. Christ. Thorun. P. i 10. V. 1747, dp. Iena.
Naleniz Geo. Wilh. Thorun. P. idp. 15. V. 1737.
Nanne Ioh. Frdr. Hertzberg. Hanoveran. i 21. X. 1743, dp. Göttingen.
Nannutti, Nanutti Ioseph. Görilien. i 5. VI. 1767, iur. utr. b. extra facultatem 5. VI. 1767.
Nappius Gottlieb Geo. Iul. Lips. M. dp. 6. XI. 1754, i 30. IV. 1759.
Narius s. Nahrius.
Nasaquin de Ioh. eq. Casan. P. i 26. II. 1767.
Nascke s. Noßke.
Naßau de Christoph. eq. Siles. idp. 5. I. 1737.
Nassau-Weilburg, Nassovia-Weilburg de princeps Fridericus Guilielmus i 30. VII. 1781.
Naeter Ioh. Zachar. Gorlic. Lus. i 10. V. 1773.
Nathan Dav. Halberstad. i 13. XII. 1802.
Nathe Christoph. Gorlic. P. i 30. V. 1774.
Nattanson Israel Iefnitien. Anhalt. S. i 28. VI. 1807.
Nauberth Christ. Adam. S. i 14. V. 1784.
Nauck (vgl. d. folg.) Ioh. Ern. Strausfurt. Thur. M. i 5. V. 1774.
Naucke, -ck (vgl. Nauck) Christ. Frdr. Iefena S. idp. 17. V. 1724.
 — Ioh. Gottfried Iefen. S. idp. 29. III. 1730.
Naudé Ioh. Berolin. i 1. VI. 1768.
Nauendorff Andr. Rackwiz. Misn. dp. et prom. i W 1712 M 8.
Nauendorff, -dorf von (de) Frdr. Car. Ludov. eq. Altenburg. i 22. V. 1767.
 — Frdr. Gottlob eq. M. i 25. III. 1729.
 — Herm. Car. Ludov. eq. Thur. prom. i S 1714 M 174.
 — Wolf Hnr. eq. Var. M. i 3. V. 1734.
Nauert Gottfried Car. Sangerhusan. Thur. idp. 31. V. 1736.
Nauius Ioh. Gottlieb Dahmen. S. i 3. X. 1742.
Naumann, -mannus Aug. Mittweiden. i 19. III. 1790.
 — Christ. Tschempschen. Misn. dp. et prom. i S 1713 M 76.
 — Christ. Frdr. Dresden. M. i 18. VI. 1754.
 — Christ. Gottlob Polycarp. Budißa P. i 19. V. 1759.
 — Christ. Nic. Budißa Lus. i S 1739.
 — Christoph. Steinen. (Stena-) M. i 15. IV. 1750, b. a. und m. 4. III. 1756.
 — Christoph. Frdr. Storcwitio M. i 30. III. 1780.
 — Dan. Gottfried Chemnit. M. i 24. IV. 1780.
 — Eman. Gottlieb Schneeberg. i 22. VI. 1776.
 — Geo. Christoph. Lips. dp. i S 1712 M 14, i 11. I. 1734.
 — Geo. Christoph. Lips. i 12. III. 1776.
 — Gottlieb Adolph. Lips. dp. 13. X. 1725, i 14. X. 1730.
 — Gottlieb Dan. Franckberg. M. i 27. III. 1734.
 — Guil. Friberg. M. i 9. IV. 1788, iur. utr. b. extra facultatem 4. V. 1791.
 — Ioh. Adam Grosporten. M. i 3. VIII. 1781.
Naumann Ioh. Adolph. Dresden. M. i 29. XI. 1758.
 — Ioh. Car. Neuhusa M. i 13. VII. 1764.
 — Ioh. Christ. Hartmannsdorf. M. idp. 26. IV. 1726.
 — Ioh. Christ. al. Näumann Lips. dp. 4^{gr} i W 1709 M 54, prom. i W 1713 M 45.
 — Ioh. Christ. Timoth. Budißa Lus. P. i 16. VI. 1764.
 — Ioh. Christoph. Flöha M. idp. 6. VI. 1724.
 — Ioh. Frdr. Aug. Ronneburg. M. i 15. X. 1785.
 — Ioh. Geo. Dresden. i 21. XII. 1778, med. b. 7. IV. 1784, ging als Lehrer der Thierheilkunde nach Berlin.
 — Ioh. Gottfried Cizen. M., m. a., i 3. XII. 1742, dp. Wittenberg.
 — Ioh. Gottfried Hayn. M. idp. 10. VI. 1733.
 — Ioh. Gottfried al. Neumann Martisburg. M. i 27. VI. 1727, iur. utr. b. extra facultatem 3. III. 1738, iur. utr. dr. extra facultatem 3. III. 1738.
 — Ioh. Gottlob Lips. dp. 17. IV. 1716 M 4, prom. i S 1718 M 157.
 — Ioh. Gottlob Lips. dp. 15. III. 1731, i 15. X. 1731.
 — Ioh. Gottlob Poischwitz. M. i 13. XII. 1787.
 — Ioh. Leopold. Dresden. M. i 14. IV. 1765.
 — Paul. Christ. Waldheimen. M. i W 1735.
 — Salom. Dan. Freyberg. M. i 21. III. 1757, i 16. V. 1757, med. b. 21. IV. 1762, med. lic. 11. VI. 1762.
Naemann, Näumann Car. Gottlieb Cament. Lus. P. i 21. IV. 1788.
 — Ioh. Christ. Lips. s. Naumann.
 — Ioh. Math. Traugott Lindenu. dp. 17. IV. 1777, i 17. VI. 1778.
Naumburger Car. Gotthelf Würdenhayn. M. i 25. V. 1771.
Naundorff, -dorf Andr. Gottfried (Lips.) dp. S 1739, i 9. I. 1747.
 — Car. Aug. dp. S 1739.
 — Christ. Wilh. dp. S 1739.
 — Geo. Phil. dp. S 1739.
 — Ioh. Frdr. al. Naundorf (Lips. M.), dp. S 1739, i 16. V. 1749.
Nauwerck, -rk Christ. Leberecht Islebia S. i 21. VIII. 1773.

- Nauwerck** Ern. Dresda M. dp. 9. I. 1807.
— Frdr. Aug. Dresden. M. i 7. V. 1795, iur. utr. dr. extra facultatem 7. VII. 1801.
— Ioh. Aug. Isleben. S. i 21. X. 1800.
- Nauwirth** Christ. Theophil. Röhrsdorf. Siles. P. i 20. X. 1807.
- Naeve** Car. Gottlob Gerliten. Lus. i 3. I. 1738.
- Navius** Ioh. Gottlob Pegau. M. i 29. X. 1742.
- Naevius** s. Neefe.
- Neander** Car. Reinhold. Gedan. P. i 3. V. 1780.
— Dan. Gottlieb Lengefeld. M. i 7. IV. 1797.
— Ioh. Dav. Lofa Palaeo-March. S. idp. 29. VI. 1726.
— Ioh. Gottfried Prenzlau. March. dp. et prom. i S 1712 S 13.
— Utric. Curon. i 13. II. 1793, dp. Regiomontii 1791.
- Nebe** Ehregott Frdr. Zschirla-Coldizen. M. i 4. II. 1745.
— Ioh. Iac. Beucha (Beicha-) M. dp. 27. VIII. 1722, i 12. III. 1725.
— Ioh. Mathi. Gros-Hartmannsdorf. M. i 3. VII. 1727.
- Nebel** Ioh. Christ. Altenburg. M. i 16. X. 1757.
- Nebelthau** Car. Aug. Annaemontan. M. i 9. IX. 1763.
— Car. Gottfried Annaeberg. M. i 27. IV. 1750.
- Neben** Ioh. Ligio Siles. P. idp. 7. X. 1720.
- Nebershausen** Christ. Frdr. Plavia Var. dp. et prom. i S 1712 B 6.
- Nebling** Ioh. Christoph. Erfurt. Thur. prom. i W 1717 M 99.
— Ioh. Gottlob Erfurt. Thur. prom. i W 1717 M 104.
- Nechoroscheff** Iwan Iwanow Toropiza-Rußus P. i 8. III. 1788.
- Necker** Iac. Frdr. Stargard. Pomer. S. i 19. VIII. 1741.
- Nedderhoff** Hnr. Dietr. Riga Livon. P. i 15. XI. 1751.
- Neefe**, Naevius, Nefe Aug. Dresden. M. i 30. X. 1725, dp. Wittenberg.
— Car. Aug. Dresden. M. i 4. VI. 1734, dp. Wittenberg.
— Christ. Frdr. al. Nefe Chemnic. prom. i S 1712 M 118.
— Christ. Gottlob Chemnic. M. i 21. X. 1767.
- Neefe** Christoph. Frdr. Steinau. Siles. P. i 25. IV. 1738.
— Ioh. Theodoric. Leberecht al. Nefe Chemnic. M. i 21. IX. 1753.
— Ioh. Wilh. Chemnit. M. i 9. III. 1753.
— Ioh. Wilh. Christoph. Chemnic. M. i 4. V. 1784.
- Neeße** Ern. Aug. Budißa Lus. P. i 23. V. 1764.
- Nefe** s. Neefe.
- Neher** Car. Frdr. Torgau. M. i 28. I. 1751.
- Nehler** Christ. Gottfried Vratislav. dp. et prom. i S 1719 P 18.
- Nemeth** (vgl. Nemeth) Sam. Günsio Hungar. S. idp. 11. V. 1722.
- Nemitz** Aug. Ludov. Dresden. M. idp. 2. XI. 1730.
— Magn. Frdr. Dresden. M. idp. 14. V. 1726.
— Wilh. Hnr. Dresden. M. i 14. IV. 1730.
- Nehnadel** Christ. Zittau. P. i 29. VI. 1734.
- Nehrhof** de Maur. Ern. Dobrilugk. P. i 20. V. 1803.
- Neicke** s. Neucke.
- Neider** Ioh. Christ. Misnen. M. i 28. V. 1763, med. b. 13. II. 1768, med. lic. 6. IX. 1776.
- Neidhard**, -dt, -dus (vgl. d. folg.) Ioh. Christoph. Brambacen. Var. prom. 1. *apf* i S 1710 M 182.
— Ioh. Christoph. Brambacen. Var. M. i 28. IV. 1750.
— Ioh. Conr. Brambacen. Var. M. i 7. VI. 1751.
— Ioh. Frdr. al. Neidhardt Michlavia (Mühlav.-) Var. dp. i S 1713 B 3, prom. i S 1717 B 38.
- Neidhardt** (vgl. Neidhard) Ioh. Hnr. Gottfried Lobenstein. Var. M. i 29. III. 1774.
- Neifeld** Ern. Conr. Polono Lesna P. i 15. IV. 1766.
— Ern. Ierem. Zduny P. idp. 1. V. 1741.
- Neigebauerus** Car. Hnr. Glauchau. M. i 1. X. 1764.
- Neigefind** Gottfried Svidnic. Siles. idp. 4. V. 1736.
- Neikius** s. Neucke.
- Neimke** Ioh. Christoph. Hannoveran. S. i 22. V. 1787.
- Neipperg** de S. Romani Imperii comes Leopold. B. i 21. VII. 1746.
- Neitsch** Adolph. Traugott Sedliz. s. Neitzsch.
— Eman. Traugott Gorlic. P. i 16. V. 1782.
- Neitschütz**, Neitzschiz, -schütz de Aug. Gottlob eq. Misn. dp. et prom. i S 1719 M 46.
— Gottlob eq. M. idp. 6. XI. 1723.
- Neitzsch**, Neitsch Adolph. Traugott Sedliz. M. i 15. X. 1787.
— Hnr. Rudolph. Sedliz. M. i 5. V. 1761.
— Paul. Gottfried Lips. M. idp. 6. X. 1731.
- Neitzschiz** de s. Neitschütz de.
- Nelckenbrecher** Ioh. Christ. Budißa Lus. i 4. VI. 1744.
- Neldner**, -erus Ioh. Gottlieb Vratislav. idp. 17. V. 1736, b. a. 15. XII. 1736, m. W 1737.
- Nell** Car. Christ. Doebris. M. i 7. V. 1791.
— Frdr. Christ. Draschwitz. M. i im Dec. 1793.
- Nelner** Frdr. Gottlob Martisburg. M. i 21. X. 1734, dp. Wittenberg.
- Nemeth** (vgl. Nemeth) Sam. Hungar. i im Jan. 1787.
- Nemnich** Phil. Andr. Dillenburg. Naßov. B. i 17. V. 1784.
- Nendwig** Hnr. Coburg. Franc. dp. et prom. i S 1713 B 16.
- Nenner** Ioh. Theophil. Neostaden. ad Orilam M. i 16. XI. 1791.
- Nenninger** Ioh. Frdr. Walthershusa Franc. S. i 22. V. 1781, dp. Iena.
- Nentzulesco** de liber baro André Constantinopolitan. i 10. X. 1793.
- Nerer** Thom. Hungar., conversus, i 6. X. 1772.
- Nerger**, -erus Beniam. Gottlieb Wingendorf. Lus. idp. 1. X. 1736.
— Car. Ehrenreich Karsdorf. M. i W 1731.
— Ioh. Gottfried Goerlic. Lus. P. i 24. X. 1764.
— Ioh. Gotthard (-Gottfried) Wingendorf. Lus. P. i 14. V. 1734, b. a. 15. XII. 1736, m. W 1736.
- Nesen** Christ. Siegfried Zittan. Lus. dp. et prom. i S 1713 P 27.
— Ioh. Conr. Zittan. Lus. dp. et prom. i S 1714 P 38.
- Neser** Car. Wilh. Saalfeld. M. i 25. IX. 1753, dp. Iena.

- Neser** Ern. Ludov. Tennstad. Thur. M. i 2. XII. 1726.
- Nesler** Dav. Aug. Luccavien. i 15. VI. 1772.
- Neßel** Ioseph. Breslau. P. i 20. V. 1807, dp. Halle 14. X. 1805.
- Neßenus** Christ. Frdr. Zittau. P. i 16. V. 1754.
- Neßler** Christ. Alex. Leopold. Schweinit. S. i 24. V. 1802.
- Nester** Ern. Adolph. Martisburg. dp. et prom. i S 1719 M 66.
— Ioh. Gottfried Misena Misn. prom. i W 1712 M 71.
— Ioh. Phil. Misena prom. i W 1712 M 76.
- Nestler**, -erus Car. Christoph. Weinböhlen. M. i 28. V. 1759, m. a. per diploma creatus 3. III. 1763.
— Car. Gottfried Stolpen. M. i 6. VI. 1749.
— Christ. Andr. Merseburg. M. i 12. V. 1751.
— Christ. Frdr. Annaeberg. M. i 30. IX. 1752.
— Christ. Frdr. Franckenberg. M. i 22. II. 1773.
— Christoph. Hnr. Lips. M. i 9. I. 1767, b. a. und m. 5. III. 1772.
— Gottlieb Aug. Lips. M. dp. 11. XII. 1756, i 26. I. 1758, b. a. 17. XII. 1763, m. 8. III. 1764.
— Ioh. Aug. Stolpen. M. i 21. V. 1751.
— Ioh. Gottfried Martisburg. M. i 22. IV. 1759.
- Neswitzkoy** [de] celsissimus princeps Alexand. Moscov. P. i 26. II. 1767.
- Nether** Hnr. Gottfried Obötien. M. i 12. VI. 1758.
- Netsch** Car. Gottfried Oderviz. Lus. P. idp. 25. X. 1740.
— Ioh. Geo. Oderiz. Lus. P. i 30. V. 1755.
— Ioh. Sam. Oberoderwitz. Lus. P. i 11. V. 1769.
- Nette**, Netto Ioh. Frdr. Lips. i 2. IV. 1776.
— Ioh. Petr. alias Netto Lips. M. idp. 25. IV. 1731, b. a. 17. XII. 1735, m. 16. II. 1736.
- Nettelbeck** Car. Frdr. Anhalt. Berenburg. i 10. X. 1768.
- Nettelblatt** Hnr. Rostoch. S. i 8. VIII. 1735, dp. Rostock.
- Nettelhorst von** Ern. eq. Curon. P. i 10. V. 1795.
- Netto** Franc. Gottlieb (-Theophil.) Hartensten. dp. 14. IV. 1782, i 20. V. 1788, b. a. und m. 23. II. 1792.
— Ioh. Gottlieb Imman. Buxtorf. S. i 26. X. 1770.
— Ioh. Petr. Lips. s. Nette.
- Netzel** Ioh. Christ. Dresden. Misn. dp. et prom. i S 1716 M 87.
- Netzkittel** Geo. Frankfurten. ad Oderam prom. 1. *ap* i S 1710 S 31.
- Neu** Conr. Martin. Onoldin. Franc. i 2. IV. 1770, dp. Halle.
- Neubarth** Ioh. Leoberg. Siles. P. i 1. V. 1730, dp. Iena.
- Neubauer** Christ. Frdr. Schoenheyda M. i 29. V. 1747.
— Frdr. Iul. Car. Palaeo Brandenburg. S. i 23. V. 1750.
— Ioh. Gottlieb Querfurt. i 7. XI. 1747.
— Laur. Wilh. Noriberg. B. i 21. X. 1721, dp. Halle.
— Zachar. Dürckheim. B. i 13. IX. 1779.
- Neuber** Aug. Chemnic. Misn. dp. et prom. i S 1716 M 40.
— Christ. Ern. Cizen. M. i 19. VII. 1756.
— Frdr. Ehrenfried i im Mai 1766.
— Frdr. Ern. Stolberg. M. i 29. VI. 1746.
— Gottfried Leberecht Nebra Thur. M. i 7. X. 1755.
— Iac. Nebra M. idp. 19. II. 1739.
- Ioh. Reinsdorf**. Misn. dp. et prom. i S 1712 M 72.
— Ioh. Aug. Lips. s. Neubert.
— Ioh. Christ. Hnr. Marienberg. M. i 14. V. 1790.
— Ioh. Frdr. Lips. prom. i W 1716 M 91.
— Ioh. Gottfried Lips. prom. i W 1714 M 82.
— Ioh. Hnr. Neudorf. Bohem. i 14. XII. 1752.
- Neuberger** Ioh. Iac. Iena Misn. prom. 4. XI. 1715 M 77.
- Neubert**, -tus Aug. Hnr. Iohanngeorgenstad. M. i 29. IV. 1780.
— Car. Aug. Lips. dp. 30. III. 1809.
— Car. Frdr. Schwarzenberg. Montan. M. dp. 13. X. 1809.
— Car. Gottlob Schoenan. M. i 25. V. 1751.
- Neubert** Car. Traugott Ioh. Georgstad. M. i 3. II. 1762.
— Christ. Aug. Kelbra Thur. M. i 7. VI. 1800.
— Christ. Ehregott Ehrenfridersdorf. M. i 20. IX. 1794.
— Christ. Gottlieb Iahnsdorf. M. i 10. V. 1787.
— Christ. Gottlieb Werda M. idp. 20. IX. 1730.
— Christ. Guil. Pausa M. i 30. VIII. 1771.
— Frdr. Hannibal Geyeren. M. i 4. V. 1774.
— Geo. Casp. Geyra M. idp. 5. VII. 1724.
— Gottfried Hnr. Lips. M. i 12. X. 1791.
— Gottlob Beniam. Harthen. M. i 9. VI. 1749.
— Gottlob Frdr. Iohann-Georgstad. M. i 9. VI. 1786.
— Ioh. Aug. al. Neuber Lips. dp. et prom. i S 1711 M 65, b. a. und m. 8. II. 1714, iur. utr. b. 17. V. 1714, iur. utr. dr. 3. V. 1715.
— Ioh. Christ. Frohdorf. i 18. III. 1778.
— Ioh. Christ. Ioh. Georg-Politan. M. i 17. V. 1743.
— Ioh. Christ. Iohanngeorgenstad. M. i 29. IV. 1780.
— Ioh. Christ. Schmideberg. M. i 8. X. 1736.
— Ioh. Christoph. Niederlungwiz. M. idp. 10. X. 1732.
— Ioh. Dan. Werda M. i 7. IV. 1731.
— Ioh. Geo. Werda dp. et prom. i S 1718 M 90.
— Ioh. Gottfried Pegau. M. idp. 16. V. 1726.
— Ioh. Gottlob Werda Misn. dp. et prom. i S 1715 M 119.
— Ioh. Guil. Christ. Frohdorf. Thur. M. i 23. V. 1795.
— Theodor. Christ. Frohdorf. Thur. i 24. X. 1786, b. a. und m. 18. II. 1790.
- Neuberth** Christ. Ehregott Scheibenberg. i im Mai 1766.
- Neubertus** s. Neubert.
- Neucke**, Neicke, Neikius Gottlob Hnr. Grimmen. M. idp. 16. X. 1729.
— Ioh. Gottfried Grimmen. M. i 29. IV. 1738, b. a. 23. XII. 1742, m. 21. II. 1743.

- Neudeck** Car. Guil. Beyersdorf. Hermund. M. i 13. V. 1808.
— Christ. Hnr. Begeridorf. Var. M. i 8. III. 1801.
- Neudorff** Ioh. Elieser Hamburg. S. i 11. V. 1745.
- Neuenhagen** Frdr. Gottlieb Isleben. S. i 26. V. 1791.
- Neufville de Franc.** Willh. Franco-
furten. ad Moenum i 3. V. 1773.
- Neugebauer** Beniam. Ehrenfried
Seida Lus. P. i 20. V. 1808.
— Gottlieb Ehrenfried Vratislav. P.
i 15. IV. 1723.
- Neugeborn** Dan. Geo. Hermannstad.
B. i 3. IV. 1782.
- Neuhaus** (vgl. Neuhaus) Franc.
Conr. Geren. i 23. VI. 1767.
- Neuhaus**, Neuhaus (vgl. das.) Hnr.
Gottlieb Schleiz. M. i 18. VIII. 1734,
dp. Iena 1733.
— Ioh. Christ. Lips. dp. 27. II. 1728.
— Ioh. Gottlob (-Gottlieb) al. Neu-
haus Lips. dp. 3. X. 1724, i 27. IX.
1735, iur. utr. b. extra facultatem
21. VI. 1743.
— Ioh. Wendelin. al. Neuhaus Lips.
dp. 27. II. 1728, i 22. V. 1730,
iur. utr. b. extra facultatem 7. IX.
1739, iur. utr. dr. extra facultatem
24. IX. 1739.
- Neuhof**, Neuhoff (vgl. das.) Dav.
Sorbien. Misn. dp. et prom. i W
1711 M 35.
— Ioh. Gottfried Zoerbig. S. (Sorbigen.)
i 16. VIII. 1753, med. b. 20. VIII.
1755, med. lic. 24. VIII. 1755.
— Theodor. Beniam. Lißa Delit. M.
i 5. V. 1791, med. b. 6. XII.
1794, med. lic. examinat. 17. III.
1797.
- Neuhofer**, -erus Ierem. Augusta
Vindelic. i 22. X. 1736, dp. Iena.
— Ioh. Geo. Augustan. B. i 24. V. 1726,
dp. Iena, b. a. 7. XI. 1726, m. 20. II.
1727.
- Neuhoff**, -ffius (vgl. Neuhof)
Casp. Ern. Zervesta Anhaltin.
prom. i S 1712 S 19.
— Gottfried Burchard. Lips. M. prom.
1 *ap* i S 1710 M 171.
— Ioh. Dav. al. Neuhofer Brenna M.
(Brehna Sax.) i 17. IX. 1745,
b. a. 20. XII. 1749, m. 12. II. 1750.
— Ioh. Frdr. Dav. al. Neuhofer Groß-
Lißa M. i 25. IV. 1780, b. a. und m.
26. II. 1784.
- Neuhoff** Ioh. Frdr. Gottfried Bremen.
S. i 6. V. 1752.
- Neuhold** Ioh. Gottfried Lichtenfeld.
M. i 25. V. 1771.
— Ioh. Iac. Sempronien. Hungar. P.
i 4. VI. 1722, dp. Wittenberg,
med. b., bittet am 26. VIII. 1722
um die Zulassung zur Doctor-
promotion in der med. Facultät.
- Neukirch** Sam. Rudolph. Oelsnic. P.
idp. 15. IV. 1739.
- Neumann**, -mannus Adolph. Aug.
Gottfried Lips. M. i 30. IV. 1804.
— Aug. Ehregott Grosbothen. prope
Grimmam M. i 21. X. 1795.
— Beniam. Gotthelf Wiesa Lus. P.
i 14. V. 1800.
— Car. Aug. Dresden. M. i 2. V.
1807.
— Car. Geo. Gera M. i 30. IX. 1791.
— Car. Hnr. Lips. dp. 12. XI. 1742,
i 9. XII. 1745.
— Car. Theophil. Gebhardsdorf. Lus.
P. i 8. V. 1781.
— Car. Traugott Bischofswerd. M. dp.
27. IX. 1797, i 22. IV. 1801.
— Casp. Hnr. Witteberg. Sax. prom.
1 *ap* i W 1709 S 10.
— Christ. Forsten. Lus. P. idp. 19. V.
1722.
— Christ. Wersdorf. Lus. P. i 18. X.
1756.
— Christ. Gottlieb Dahmen. i 18. X.
1793.
— Christ. Gottlieb Vratislav. Siles.
dp. et prom. i S 1712 P 12.
— Christ. Gottlob Ebersbach. Lus. P.
idp. 19. IV. 1728.
— Christ. Traugott Gorlicen. P. i 22. V.
1783.
— Ern. Frdr. Muscau. Lus. P. i 23. VI.
1800.
— Frdr. Aug. Luckau. Lus. P. i 22. V.
1802, phil. dr. et liberal. art. m.
20. II. 1806.
— Geo. Christ. Lips. prom. i S 1712
M 131.
— Geo. Dan. Oelsnic. Siles. idp. 24. V.
1732.
— Geo. Frdr. Großbothen. M. i 12. X.
1787, dp. Göttingen.
— Geo. Gotthelf Grosbennersdorf.
Lus. P. idp. 23. X. 1723.
— Gottfried Aug. Dresden. M. i 15. V.
1803.
— Gottlieb Iac. Zittau. P. i 1. VIII.
1764.
- Neumann** Gottlob Budisa Lus. i S
1739.
— Guil. Frdr. Grosbothen. M. i 12. III.
1793.
— Ioh. Andr. Gästrov. Megapolitan. S.
i 21. IV. 1766.
— Ioh. Aug. Martisburg. M. i 24. V.
1758, iur. utr. b. extra facultatem
6. VII. 1761, iur. utr. dr. extra facultatem
26. VII. 1770.
— Ioh. Aug. Numburg. i 8. III. 1794.
— Ioh. Christ. Pragen. P., Iudaeus
conversus, i 28. XII. 1740, dp. Iena
1738.
— Ioh. Frdr. Gorlic. dp. 30. IV. 1774.
— Ioh. Frdr. Lubena Lus. P. idp.
8. V. 1720.
— Ioh. Frdr. Wilkau. P. i 22. V.
1759.
— Ioh. Geo. Gorlic. P. idp. 14. V.
1737.
— Ioh. Gottfried Falckenhain. M.
i 7. V. 1804.
— Ioh. Gottfried Görlic. i 10. V. 1776.
— Ioh. Gottfried Lips. M. i 21. IV.
1807.
— Ioh. Gottfried Martisburg. M.
i 27. VI. 1727 s. Naumann.
— Ioh. Gottfried Martisburg. i 22. IX.
1766, iur. utr. b. extra facultatem
14. I. 1774, iur. utr. dr. extra facultatem
27. I. 1774.
— Ioh. Gottfried Guil. Guben. Lus. P.
i 23. V. 1764, dp. Wittenberg 1762.
— Ioh. Gotthelf Gorlic. P. i 27. V.
1797.
— Ioh. Gottlieb Friedeberg. Siles. P.
i 12. V. 1738.
— Ioh. Hnr. Neostaden. ad Orlam M.
i 6. VI. 1744.
— Ioh. Martin. Camenz. Lus. P.
i 13. IV. 1761.
— Ioh. Math. Rappelsdorf. Franc. B.
idp. 14. VII. 1737.
— Ioh. Math. Rappelsdorf. Franc. B.
i 16. XI. 1782.
— Ioh. Siegm. Goerlit. Lus. dp. et
prom. i S 1712 P 36.
— Martin. Car. Andr. Lubbenen. P.
i 14. V. 1774.
— Salom. Gotthelf Gorlicen. P. i 18. IV.
1780.
— Sam. Beniam. Lips. dp. 12. XI.
1742.
— Sam. Beniam. Penzig. Lus. P. i 6. V.
1761.
— Sam. Ern. Lesnen. P. i 11. V. 1792.

- Neumann** Sam. Traugott Gorlit. dp. 6. XI. 1772, i 2. VI. 1777.
- Neumeister** Car. Aug. Dresden. M. i 31. V. 1754.
- Christoph. Theodor. Marbach. M. idp. 20. V. 1728.
- Erdmann. Gotthelf Hamburg. S. i 27. V. 1774.
- Erdmann. Gotthold Sorau. Lus. dp. i S 1715 P 2.
- Erdmann. Gottlieb Sorau. Lus. dp. i S 1715 P 3.
- Erdmann. Gottwerth Hamburg. dp. im Juni 1723.
- Ern. Hnr. Coburg. Franc. B. idp. 30. IV. 1737.
- Geo. Marbach. M. idp. 5. VI. 1722.
- Geo. Frdr. Misenen. M. i 26. X. 1785.
- Hnr. Oppeln. Siles. P. i 14. X. 1809.
- Ioh. Geo. Merschviz. M. idp. im Aug. 1723.
- Ioh. Geo. Misenen. M. i 13. X. 1750.
- Ioh. Geo. Misnen. M. i 27. IV. 1782.
- Mich. Gottlieb Schlend. P. i 15. V. 1727.
- Neumerckel** Ioh. Christ. Quedlinburg. S. i 6. V. 1727.
- Neunesius** Ioh. Andr. Üttinga B. i 28. VI. 1726, dp. Iena.
- Neunhertz** Ioh. Gottfried Lauba Lus. dp. 20. IV. 1723.
- Ioh. Gottfried Lauba P. i 6. IV. 1726, dp. Francfurti, b. a. und m. 20. II. 1727.
- Israel Siles. P. i 24. IV. 1742.
- Neunhoefer** Balthas. Frdr. Königsfeld. M. i 27. III. 1787.
- Neuper** Ioh. Christ. Planschwiz. Var. M. i 8. IX. 1722, dp. Wittenberg.
- Ioh. Gottfried Planschvitio Var. dp. et prom. i S 1715 B 15.
- Neurath** Constantin. Alsfeld. Haßus S. i 11. V. 1733, dp. Gießen 1726.
- Neußmann** Bernhard. Leberecht Pirna M. dp. 22. IV. 1771, i 29. IV. 1782.
- Neustaed**, Neustadius Bernhard. Christ. Tennstad. i 11. XI. 1778.
- Christ. Iac. Tennstad. i 6. VI. 1770.
- Neustadt** Christoph. Iac. Cröbiz. Misn. prom. i S 1713 M 166.
- Ioh. Iac. Weißenfels. M. i 27. I. 1734, dp. Iena 1732.
- Neustaedter** Mich. Transylvan. idp. 10. VIII. 1729.
- Neyron** Pe. Gottfried Gottingia S., dr., i 22. III. 1782.
- Nezen** Ioh. Pe. Caßellan-Mogontiac. Franc. B. i 18. V. 1741.
- Nezold** Adolph. Ludov. Glaucha M. i 7. VI. 1769.
- Car. Frdr. Glaucha M. idp. 2. VI. 1725.
- Nicander** Ioh. Christ. Isenac. i W 1735.
- Niceus** Christ. Frdr. Lips. M. i 15. X. 1784, dp. Wittenberg 13. V. 1782.
- Nichelmann** Gottlob Christoph. Meso-March. i 14. III. 1773.
- Nicht** Gottfried Leschwiz. Lus. P. i 29. VIII. 1727.
- Nichtewiz**, Nichtwiz Christ. Adolph. Lips. M. idp. 27. VII. 1725.
- Christ. Gottfried Lips. M. idp. 6. XI. 1727.
- Ioh. Christ. Lips. prom. 1. *apf* i S 1710 M 180.
- Nicius** Frdr. Ehrenhold Gorlic. Siles. prom. i S 1718 P 70.
- Frdr. Ehrenhold Gorlic. P. i 14. V. 1757.
- Nickisch**, Nicksch, Nikisch von (de) Dan. Gottlob eq. Siles. dp. et prom. i S 1716 P 20.
- Sylvester Franc. eq. Siles. P. idp. 15. V. 1728.
- Nickisch et Roseneck** de Ern. Rudolph. eq. Siles. dp. et prom. i W 1718 P 2.
- Nicksch von s. Nickisch von.**
- Niclaszewsky** Franc. ex Podolia P. i W 1731, dp. Regiomontii.
- Nicodemus** Ioh. Christoph. Belm. Lus. P. i 1. VII. 1727.
- Nicolai** Aug. Frdr. Lubena dp. et prom. i S 1718 P 7.
- Bernhard. Zachar. Werningshusa Thur. dp. et prom. i S 1713 M 71.
- Car. Adolph. Dresden. M. i 11. V. 1790, b. a. und m. 14. II. 1793.
- Car. Aug. Lubena Lus. P. i 3. V. 1765.
- Car. Frdr. Gorlit. Lus. P. i 8. V. 1790, med. b. 29. VIII. 1795, med. lic. examinat. 9. II. 1799.
- Car. Imman. Traugott Gorlic. i 25. VI. 1793.
- Car. Reinhold. Mariae Insulan. P. i 6. XI. 1753, dp. Halle.
- Nicolai** Christ. Erdmann. Sommerfelden. Lus. P. i 21. VII. 1734, dp. Halle 1730.
- Christ. Gottfried Delitio M. i 23. IV. 1734.
- Christoph. Frdr. Budisa Lus. P. i 3. VIII. 1764.
- Dav. Gorlic. P. i 13. V. 1727.
- Dav. Traugott Goerlic. P. i 28. V. 1753.
- Ern. Constantin. Delitian. M. idp. 20. V. 1721, b. a. 12. XII. 1722, m. 17. II. 1724.
- Franc. Ern. Christ. Calau. Lus. P. i 16. V. 1800.
- Frdr. Adolph. Haynen. M. i 26. V. 1785.
- Gottfried Lusat. P. i 24. IX. 1785.
- Gottfried Lusat. P. i 19. V. 1788, dp. Halle.
- Gottfried Reinhold Hoyerswerda P. i 10. V. 1743.
- Gottlob Frdr. Guil. al. Nikolai Dresden. M. i 9. V. 1809.
- Hnr. Ern. Gothan. M. idp. 2. XI. 1725.
- Hnr. Justin. Wertlav. (-Anhalt. S.) dp. 4. IX. 1738, i 3. IV. 1745.
- Ioh. Cizen. M. i 13. V. 1727.
- Ioh. Aug. Anhaltin. S. i 24. X. 1724.
- Ioh. Christ. Andr. Klein-Mühlinga Anhalt. S. dp. S 1758, i 2. II. 1760.
- Ioh. Gottfried Ciza dp. et prom. i S 1718 M 96.
- Ioh. Gottfried Oßitio Misn. dp. et prom. i S 1713 M 134.
- Ioh. Gotthelf Gorlic. P. i 28. V. 1794.
- Ioh. Ludov. Frdr. Rödelstad. i 22. V. 1767.
- Ioh. Theodor. Witteberg. dp. i S 1714 S 3.
- Melch. Sam. Magdeburg. S. i 23. XI. 1751.
- Melch. Sam. Numburg. M. i 13. V. 1759.
- O. Nathanael Choesilen. (Choeselen. -) M. idp. 28. VI. 1729, b. a. 12. XII. 1733, m. 4. III. 1734.
- O. Nathanael Magdeburg. S. i 23. XI. 1751.
- Nicolay** Car. Ioseph. Rakovtza Hungar. P. i 11. VI. 1800, dp. Iena.
- Nicoleski** de Ioh. Bucharest. P. i 9. V. 1791.

- Niebelschütz von** Ern. Sigism. eq. Siles. prom. i W 1711 P 48.
- Niecke** Ioh. Gottlieb Geran. dp. et prom. i W 1718 M 42.
- NiederGottfriedImman.** Onolsbacen. prom. i S 1713 S 41.
- Niedner**, -erus Aug. Oelsnicen. M. i 11. XI. 1789.
- Gottlieb Frdr. Lugavien. M. i 30. IV. 1762.
- Gottlieb Leberecht Lichtenstein. Schoenburg. dp. 9. X. 1767, i 30. V. 1768.
- Gottlieb Leberecht Thalheim. M. idp. 23. IX. 1737, b. a. 23. II. 1741, m. 8. II. 1742.
- Ioh. Gottlieb Neosalzen. Lus. P. idp. 27. IV. 1733.
- Sam. Gottlieb Thalheim. M. idp. 16. VIII. 1731.
- Theophil. Sam. Oelsnit. Schoenburg. M. dp. 31. X. 1755, i 1. VI. 1771.
- Niedt** Ioach. Ludolph. Soltquella March. S. i 18. VII. 1722, dp. Helmstädt.
- Niegmann**, Nigmann (vgl. das.) Guil. Beniam. Starzeddel. Lus. P. i 30. V. 1808.
- Ioh. Sam. Abr. Starzedel. Lus. P. i 19. V. 1787.
- Niegolewski** Apollinar. Bytynien. P. i 18. V. 1797.
- Chrysostom. Bytynien. P. i 18. V. 1797.
- Niehausius** Anton. Christ. Osna-brug. S. i 22. IV. 1774.
- Niemann** Car. Gottfried Martisburg. M. i 24. VII. 1774, med. b. 2. IX. 1778.
- Christ. Aug. Merseburg. M. i 17. IV. 1783, med. b. 15. XII. 1789, wurde in Erfurt med. dr.
- Christ. Frdr. Martisburg. i 17. XII. 1777.
- Niemeyer** Franc. Anton. Halen. S. i 12. V. 1807, dp. Halle 18. X. 1806.
- Guil. Hermann. Halen. S. i 12. V. 1807, dp. Halle 31. III. 1806.
- Hnr. Frdr. Lubec. S. i 17. V. 1784.
- Niems** Ioh. Iac. Lips. dp. 12. *gr.* i W 1709 M 76.
- Nieper** Geo. Hnr. i 2. X. 1766.
- Niemberger** Bened. Frdr. Ratisbon. i 30. X. 1737.
- Nies** Willh. Phil. Tremonien. Westphal. S. i 19. IV. 1742, dp. Iena.
- Nieschemeusel de liber baro** s. Niesemeuschel de liber baro.
- Niese** Car. Gottfried Torgau. M. i 25. IV. 1788.
- Niesemeuschel de Hnr. Sigism.** Sagan. Siles. dp. et prom. i S 1711 P 34.
- Niesemeuschel, Nieschemeuschel de liber baro** Balthas. Frdr. eq. Siles. i 13. XII. 1736, dp. Halle.
- Niesing, Nising** Ioh. Christ. Magdeburg. S. i 24. V. 1742, dp. Halle.
- Ioh. Frdr. Magdeburg. S. i 2. V. 1733, dp. Helmstädt 1732.
- Niesner** Ioh. Christoph. Zittau. M. i 7. VIII. 1745.
- Nietsche** (vgl. Nitschius) Christoph. Gotthelf Lieberecht Thyri-geta i 16. V. 1767.
- Nietschner** Gottlob Conr. Eibenstock. M. i 12. V. 1746.
- Nietzoldi** (vgl. Nieszoldi u. Nizoldi) Gotthilf Mich. Leucopetraeus M. i 9. X. 1752.
- Nietzsche** Car. Aug. Ferdin. Nebra (Bibra-) Thur. M. i 18. X. 1796, reverendi ministerii candidat., phil. dr. et liberal. art. m. 24. II. 1803.
- Car. Ern. Ludov. Bibra Thur. M. i 14. X. 1799.
- Frdr. Aug. Engelbert. Wollmerstadt Thur. M. i 15. IX. 1804.
- Frdr. Aug. Ludov. Thur. M. i 17. X. 1776.
- Gotthelf Engelbert Biebera Thur. i W 1735.
- Niezoldi** (vgl. Nietzoldi und Nizoldi) Car. Aug. Kayna M. idp. 2. III. 1726.
- Christ. Adolph. Rosbach. Thur. M. i 11. XI. 1771.
- Christ. Mich. Klein-Kayna M. idp. 23. VI. 1724.
- Gotthilf Mich. Rosbach. Thur. M. i 7. IV. 1772, dp. Halle.
- Gottlob Frdr. Guil. Rosbac. i 15. VI. 1770.
- Gottlob Frdr. Guil. Dresdan. M. i 10. VI. 1797.
- Nigmann** (vgl. Niegmann) Ioh. Gotthelf Guben. Lus. P. i 22. IV. 1752.
- Nigrini** Ioh. Frdr. Wurschnic. M. i 23. X. 1780.
- Nigrini** Ioh. Maximil. Teschinio Siles. P. i 16. V. 1740, dp. Iena 1727.
- Nikisch** Bogislaus Wolstinien. P. i 6. VI. 1781.
- Gottlob Ehrenfried Dresden. i 11. VIII. 1770.
- Sam. Theophil. Wolstinien. P. i 6. VI. 1781.
- Nikisch de s. Nickisch** von.
- Nikolai** Gottlob Frdr. Guil. Nicolai.
- Nilschke** Ioh. Gottlieb Tiefenfurt. Lus. i 6. V. 1789.
- Nilus** Christ. Frdr. Altenburg. M. idp. 23. III. 1725.
- Nimptsch** Ioh. Christ. Vratislav. P. idp. 20. X. 1727, b. a. 18. X. 1728, m. 8. II. 1731.
- Ioh. Gottfried Vratislav. P. dp. 9. VII. 1747.
- Ioh. Gottlob Vratislav. Siles. dp. i S 1715 P 4, prom. i S 1717 P 51, b. a. 27. XI. 1717, m. 16. II. 1719.
- Ulric. Sigism. Vratislav. P. idp. 20. X. 1727.
- Nimptsch de Car. Ern. Rugia Pomer.** S. i 31. IV. 1784.
- Ern. Gottlieb Münsterberg. P. idp. 28. X. 1738.
- Nippold** Ioh. Christ. Langula Thur. M. i 12. V. 1787.
- Ioh. Christ. Theodor. Thur. i 20. X. 1786.
- Nischwitz von s. Nitzschwiz von.**
- Nising** s. Niesing.
- Nißen, Nissen** Hnr. Gotthilf Hamburg. S. i 20. VI. 1774, iur. utr. b. extra facultatem 16. VIII. 1777, iur. utr. dr. extra facultatem 9. X. 1777.
- Nißer** Ioh. Gottfried Wigandsthal. P. i 16. IV. 1777.
- Nitsch** Christ. Frdr. Bregen. P. i 15. X. 1735.
- Nitsche** (vgl. Nitschius) Andr. Seyda Lus. P. i 28. V. 1754, dp. Wittenberg 1753.
- Christ. Gottlieb s. Nitschius.
- Frdr. Achat. Glaucha Schönburg. i 9. VI. 1773.
- Nitschius** (vgl. Nietzsche) Andr. al. Nietzsche o. Nitsche Budiſa Lus. i 4. VI. 1789, med. b. 8. III. 1794, med. lic. examinat. 23. VI. 1798.
- Christ. Gottlieb Muscovien., scholae Gubenen. conrector, b. a. und m.

Nitschius.

11. II. 1712. Vermuthl. ident. mit Nitsche Christ. Gottlieb Gorlitz., s. Bd. II.
 — Frdr. Wilh. Dresden. Misn. dp. et prom. i S 1712 M 53.
Nitschke Ioh. Gottfried Rauscha Lus. P. i 18. V. 1771.
 — O. Frdr. Groszschocheren. M. idp. 27. X. 1725.
 — Traugott Leberecht Niederrengersdorf. Lus. P. i 1. V. 1807.
Nitschmann Ioh. Geo. Bornen. M. i 5. XI. 1754.
Nitschner Christ. Frdr. Lips. M. i 22. I. 1745.
Nitter Ioh. Car. Lips. dp. 26. XII. 1804.
 — Ioh. Christoph. Heiligenseen. i 26. IX. 1777.
Nitsche Car. Frdr. Aug. Glaucha M. dp. 13. III. 1777, i 25. IX. 1779.
 — Christ. Ambros. al. Nizschius Lindenhayn. S. i 28. III. 1750.
 — Christ. Andr. Weizschena Misn. prom. i W 1712 M 49.
 — Christ. Frdr. al. Nitzschius Dresden. Misn. dp. et prom. i S 1716 M 51.
 — Christ. Gotthold Loewenthal. Schwarzburg. M. i 16. I. 1764.
 — Christ. Gottlob Kunnersdorf. i 5. XI. 1777.
 — Christ. Sam. Petersroda S. i 3. X. 1787.
 — Constantin. Bened. al. Nitzschius Lindenhayn. S. i 10. VI. 1754.
 — Frdr. Christ. Woelckau. M. i 25. V. 1750.
 — Gottlob Bened. Altenhof M. prom. i S 1719 M 139.
 — Gottlob Euseb. Lindenhayn. M. i 8. XII. 1761.
 — Ioh. Augustin. Petriroda S. i 3. V. 1792.
 — Ioh. Christ. Dresden. M. idp. 23. III. 1722.
 — Ioh. Dan. Pirnen. M. i 25. IV. 1750.
 — Wolfg. Gottlob Lindenhayn. M. i 25. III. 1761.
Nitzschius Christ. Frdr. Dresden. s. Nitsche.
 — Constantin. Bened. Lindenhayn. s. Nitsche.
Nitzschke Frdr. Guil. Naunhof. M. i 22. IV. 1783.

Nitzschke Ioh. Christ. Belgershahn. M. i S 1739.

- Ioh. Christ. Seda Lus. P. i 19. X. 1773.
 — Ioh. Gottfried Lips. i 30. VII. 1792.
 — Ioh. Gottfried Belgershahn. M. idp. 10. X. 1732.
Nitzschwitz, Nischwiz von (de) Christ. Gottfried Hnr. eq. M. i 18. X. 1779.
 — Christ. Wilh. eq. M. idp. 20. X. 1732.
 — Gottfried Hnr. eq. Misn. M. idp. 2. XI. 1720.
Nixdorf Car. Ephraim Lauban. Lus. P. i 20. IV. 1798, lycaei Laubanen. conrector, phil. dr. et liberal. art. m. diplomat. 27. II. 1800.
Nizoldi (vgl. Nietzoldi u. Niezoldi) Car. Aug. i 19. IX. 1766.
Nizsche Gottlob Bened. Altenhofen. (Altensien.-) Misn. dp. i S 1718 M 14, b. a. 30. XI. 1720, m. 12. II. 1722.
Nizschius Christ. Ambros. s. Nitsche.
Nizschmann Car. Frdr. Niemek. S. i 10. V. 1787.
Noa Car. Gottlob Dresden. M. i 20. X. 1800.
 — Geo. Hnr. Tenstad. Thur. M. i 21. VI. 1740.
Noack Andr. Dretschen. M. idp. 28. VI. 1729.
 — Car. Christ. Merxleben. Thur. M. i 9. V. 1806.
 — Christ. Ludov. Pirnen. M. i 25. V. 1785.
 — Christoph. Aug. Gaußig. Lus. P. i 3. VI. 1778.
 — Gottlob Ehrenfried Gaußig. Lus. P. i 8. XI. 1766.
 — Ioh. Ebendörfelio Lus. P. i 19. V. 1786.
 — Ioh. Christ. Longosalißan. Thur. M. i 12. V. 1801.
 — Ioh. Gottlieb Milkelio Lus. P. i 19. V. 1794.
 — Math. Gosda Lus. P. i 22. IV. 1799.
Nobbe Frdr. Christ. Aug. Wendelstein. Thur. M. i 13. X. 1781.
 — Gottfried Hnr. Wendelstein. M. i 30. V. 1771.
 — Hnr. Frdr. Aug. Sachsenburg. M. i 12. VIII. 1808.
 — Hnr. Frdr. Aug. Wendelstein. Thur. M. i 10. III. 1780.

Noebe Ioh. Paul. Lips. i 10. III. 1803, ad aedem D. Petri catecheta, phil. dr. et liberal. art. m. diplomat. 25. II. 1819.

- Noebel** Aug. Hnr. Wechselburg. M. i 17. IV. 1789.
 — Ioh. Aug. Gwandstein. M. i 10. X. 1766.
Nobis, -isius Dan. Cygnea Misn. dp. et prom. i S 1712 M 50.
 — Ioh. Frdr. Annaberg. M. idp. 18. V. 1741.
Nöbling, Noebing Albert. Anton. Rudolstad. Thur. prom. i S 1717 M 99.
 — Hnr. Bartholom. Rudolstad. dp. et prom. i W 1714 M 61, b. a. 27. XI. 1716, m. 12. II. 1717.
Noch Christ. Aug. Kleinwaltersdorf. Montan. M. i 2. V. 1796.
 — Christ. Leberecht Klein-Waltersdorf. M. i 26. V. 1744.
Noefe Sam. Ehregott Görlitz. P. i 8. X. 1734.
Nohr Adam Gottfried Mysena Misn. dp. et prom. i S 1713 M 66.
 — Car. Andr. Longosalißan. Thur. dp. 30. IX. 1782.
 — Ern. Sigism. Erfurt. M. idp. 1. V. 1724.
 — Hnr. Adolph. Dresden. M. i 26. III. 1729.
 — Ioh. Christ. al. Noor Dresden. M. i 29. V. 1741.
 — Ioh. Christ. Langensalza Thur. prom. i W 1719 M 81.
 — Ioh. Gotthard Misena Misn. prom. i S 1713 M 202.
 — Ioh. Tob. Longosalißan. Thur. i 23. V. 1766.
Nolbe Ioh. Phil. Scheibenberg M. Misn. dp. i S 1713 M 60.
Nolde Adolph. Frdr. Meclenburg Strelitz S. i 17. VII. 1783.
Nolde de Car. eq. Curland. P. i 25. IX. 1775.
 — Ioh. Christoph. eq. Curland. P. i 13. VI. 1775, dp. Göttingen.
 — Ioh. Christoph. Eberhard. eq. Curland. P. i 25. IX. 1775.
 — Levin. Leopold. eq. Curon. P. i 23. X. 1779.
Noldius Christ. Ilma Schwarzburg. dp. et prom. i S 1713 B 7.
Noeller Christ. Aug. Aemil. Dresden. M. i 27. IV. 1785.

- Noeller** Jonathan Leberecht Leucopetraeus M. i 18. II. 1792.
- Nolte** Ioh. Car. Maximil. Francofurt. ad Viadrum. S. i 22. I. 1785, dp. Wittenberg.
- Noltenius** Rudolph. Aug. Scheninga Brunsvicen. S. i 8. XI. 1728.
- Nommels** Boye Schleswic. S. i 13. V. 1778, dp. Kiel.
- Nonne** Gottfried Gothan. M. i 11. XI. 1727, dp. Iena 16. X. 1726.
- Nonnewitz** Ioh. Gottfried Lips. M. i 26. III. 1771.
- Nonnius** Ioh. Adam Icterchusa Thur. b. a. und m. 16. II. 1741.
- Noor** Ioh. Christ. Dresden. s. Nohr.
- Nopitsch** Car. Frdr. Moegeldorf. Franc. B. i 13. V. 1794, dp. Altdorf.
- Nordbehr** Christ. Gustav. Dertema Ostfries. idp. 20. X. 1736.
- Nordenflycht** a Fürchtegott eq. Curon. i 10. II. 1773.
- Nordstern** Car. Gustav. Reval. Livon. P. i 3. IX. 1771.
- Noerner** Dav. Gottfried Cygnea M. i 29. IV. 1750.
- Ioh. Aug. Delitien. M. i 10. X. 1771.
- Ioh. Gottfried Cygnea M. i 27. V. 1748.
- North** Frdr. nob. Anglus S. i 25. IX. 1751.
- Northoff** Geo. Leonhard. Barthen. Boruss. P. i 14. V. 1738.
- Norwegen** von Prinzen s. Oldenburg von Herzöge.
- Noske** Ern. Frdr. Cizen. i 23. IV. 1773.
- Nosky** Christoph. Theodor Crosna Siles. dp. et prom. i S 1711 P 24.
- Noßke**, Naseke Car. Gottlieb Cament. P. i 8. V. 1787.
- Ioh. Christ. Cament. dp. 3. II. 1777, i 13. V. 1777.
- Nosswitz** s. Noswiz.
- Nostitz**, -iz von (a, ab, de) Ern. Maur. eq. Lus. P. i 2. VI. 1756.
- Christ. Adolph. Aug. eq. Lus. P. i 5. VI. 1752.
- Christ. Gottlob eq. Lus. prom. i S 1714 P 68.
- Erhard. Ioh. Adolph. Lusat. P. i 22. V. 1786.
- Frdr. Car. Ern. Ferdin. Ieveran. S. i 4. X. 1783.
- Geo. Christoph. Waldau. Lus. P. i 23. V. 1805.
- Nostitz von** Gottlob Adolph. Ern. Iankendorf. Lus. P. i 17. V. 1781.
- Hnr. Gottlob eq. M. i 17. V. 1743.
- Hnr. Maur. Gottlob eq. M. i 6. VI. 1769.
- Ioh. Car. Adolph. eq. Lus. P. i 13. X. 1764.
- Ioh. Car. Gotthelf Ullersdorf. Lus. P. i 1. V. 1778.
- Ioh. Car. Gottlieb eq. Lus. P. i 18. IV. 1774, dp. Wittenberg.
- Ioh. Ferdin. Gottlieb eq. Lusat. prom. 2^{apf} i W 1709 P 20.
- Ioh. Gottlob Erdmann. eq. Lus. P. i 17. IX. 1760.
- Ioh. Guil. eq. Lus. P. i 23. V. 1775.
- Ioh. Hnr. Gottfried Ullersdorf. Lus. P. i 1. V. 1778.
- Ioh. Hnr. Gottlob Ruppertsdorf. Siles. dp. et prom. i W 1716 P 42.
- Maur. Ferdin. Gottlob eq. P. Ias. i 2. VI. 1734.
- Rudolph. eq. Siles. prom. 2^{apf} i S 1710 P 57.
- Nostitz Drzewiecki** de Ioh. Car. Ludov. Drebitio Pol. i 13. X. 1791.
- Nostitz**, Nostiz et Iankendorf de Eduard Gottlob Budisa P. eq. Lus. dp. W 1807, i 6. V. 1809.
- Ioh. Gottlob eq. Lus. dp. W 1807.
- Nostitz a comes** Car. Frdr. Ludov. Siles. i 19. V. 1772, dp. Halle.
- Nostitz**, -iz et Rineck de comes Franc. i 31. I. 1744, dp. Prag.
- Noswiz**, Nosswitz Gottfried Lucca Altenburg. M. i 17. IV. 1742, med. b. 2. XI. 1748, med. lic. 25. XI. 1748.
- Noszky** Christ. Leberecht Dresden. M. i 14. V. 1809.
- Noth** Ioh. Gottlieb Obhusa Thur. M. i 14. VI. 1765, dp. Iena.
- Noether** Christ. Frdr. Chemniz. M. i 17. III. 1750.
- Frdr. Aug. Beniam. Auerbac. Var. M. i 14. IX. 1790.
- Nothwanger** Car. Balthas. Gedanen. i 27. V. 1768, dp. Wittenberg 1765.
- Nottrott** Frdr. Christ. Car. Tenstad. (Ganglofsoemmeren.-) Thur. M. i 14. X. 1771, b. a. und m. 13. II. 1777.
- Guil. Frdr. Gottlieb Gangloffsömmere. M. i 29. III. 1790.
- Notzel** Louis Edouard Anglus S. i 25. VI. 1784.
- Nötzel**, Noetzel Car. Amadeus Waldkircha M. i 21. VI. 1805.
- Christ. Sam. Grunhain. M. i 10. VI. 1748.
- Dav. Gedanen. P. i 25. XI. 1765, dp. Regiomontii.
- Geo. Adam. Saxoburg. Thur. prom. i S 1712 M 130.
- Novosilceff** Nicetas Moscov. P. i 25. VII. 1782, dp. Kiew.
- Nudorf**, Nudev Hnr. Dantiscan. i 26. IX. 1772, med. b. 5. XI. 1774, m. a. diplomat. 2. III. 1775, med. lic. 17. V. 1776.
- Nuppmann** Ioh. Aug. Zachar. Zerbst. S. i 12. I. 1770.
- Nurenberg** Geo. Balthas. Gryphisvalda Pomer. S. i 11. VII. 1748.
- Nürnberg** Conr. Gottfried Islebien. dp. 12. III. 1777, i 13. X. 1778.
- Nurnberger** (vgl. Nürnberg) Math. Erdmann. Baruth. B. i 3. V. 1749.
- Nürnberg** (vgl. Nurnberger) Car. Frdr. Vratislav. P. i 28. IV. 1746.
- Geo. Frdr. Vratislav. dp. et prom. i S 1715 P 27.
- Ioh. Frdr. Brandroda Thur. M. i 1. XI. 1726.
- Mich. Langenheßen. M. idp. 7. V. 1728.
- Mich. Hnr. al. Nurnbergerus Zwickau. M. i 3. VII. 1764, b. a. und m. 1. III. 1770.
- Woldemar Ludov. al. Nurnberger Zwickau. M. dp. 10. X. 1746, i 28. X. 1763.
- Nurnbergerus** Mich. Hnr. Zwickau M. s. Nürnberg.
- Nusaeus** Ioh. Sam. Gotthelf Gorlicen. P. i 5. V. 1804.
- Nuscheler** Mathi. Tigurinus B. i 12. V. 1734.
- Nuß** von (de) Ioh. Gottlieb eq. Siles. dp. i S 1714 P 2, i 1. V. 1724.
- Nüßer** Ioh. Gottfried Lauban. Lus. P. i 26. IV. 1804.
- Nutzer** Ioh. Gottfried Delitien. M. i 12. I. 1761.
- Nützer** Ioh. Aug. Schortau. M. i 18. IV. 1772.
- Ioh. Gottfried Zshorten. i 18. XI. 1778.
- Ioh. Gottlieb Bitterfeld. M. i 17. IV. 1745.
- Nützius** Ioh. Christ. Olsna Siles. P. idp. Aug. 1723.

O.

- Obbarius**, Obarrius Christoph. Ludov. Aulebia M. idp. 5. X. 1726.
— Frdr. Anton. Auleben. Thur. M. i 18. V. 1740.
- Obeck** Ioh. Andr. Halberstad. S. i 3. V. 1747, dp. Halle.
- Obelitz de** Frdr. Danus S. i 3. XI. 1798, dp. Havniae 8. XI. 1791.
- Obenauf** Gottlieb Werden. M. i 11. X. 1735.
- Oberdörffer**, -doerffer Ioach. Christ. Hamburg. S. idp. 25. V. 1729.
— Ioh. Hnr. Hamburg. i 18. IV. 1768.
- Oberländer**, -laender Guil. Ludov. Heringa Thur. M. i 30. V. 1782, dp. Göttingen.
— Ioh. Gottfried Geran. M. i 15. X. 1783.
— Ioh. Pe. Geran. Var. i 21. IV. 1744.
- Oberländer von** Hnr. Adolph. Ferdin. eq. Lusat. dp. et prom. 2^{off} i S 1710 P 31.
- Obradories** Demetrius Banta-Temesvar. B. i 16. V. 1783.
- OByrn d' Car.** eq. M. i 30. XI. 1755.
- Ochernal**, -lius Car. Frdr. Pretscha S. i 29. IV. 1802.
— Car. Hnr. Dan. Schmideberg. M. i 1. VI. 1750, dp. Wittenberg 29. V. 1749.
— Guil. Frdr. Ern. Zvencau. M. i 21. V. 1764.
- Oechlitz**, Oechliz Christ. Frdr. Lips. M. i 5. IV. 1740, b. a. im Dec. 1744, m. 25. II. 1745.
- Ochsenstein de** I. C. i W 1735.
- Ochß** Ferdin. Caßovia Hungar. P. i 13. IV. 1767.
- Ockardt s.** Ockhardt.
- Ockel** Ern. Warbenda Megapolitan. S. i 22. X. 1807.
- Ockhardt**, -ckhardt, -ckhart Adam Siegm. Wieha Thur. M. idp. 7. V. 1728.
— Alexand. Christoph. Hnr. Wieha Thur. M. i 24. II. 1760.
— Christ. Frdr. Wiehen. i 8. VI. 1789.
- Ockler** Christ. Frdr. Ziegenrueck. M. i 9. V. 1781.
- Ocksen** Thom. Havnia S. i W 1731, dp. Havniae.
- Odeleben ab liber baro** Ern. Ferdin. Maximil. Riesa M. i 22. IV. 1799.
- Oeder** Car. Frdr. Schlaiz. Var. M. i 25. V. 1791, dp. Iena.
- Oderich** Math. Hnr. Dresden. M. idp. 11. XII. 1725.
- Odinot** Ioh. Luxemburg. B. i 10. V. 1798, dp. Nancy.
- Offel ab** Car. Aug. eq. Altenburg. M. i 21. VI. 1740, dp. Iena 9. V. 1737.
- Offenberg de** Hnr. Caron. P. i 6. V. 1805.
- Oheim** Dav. Ern. Tzschopau M. prom. 16^{gr} i S 1700 M 164.
— Ioh. Christoph. Gefella (Gefälla-) Var. dp. i S 1713 B 2, prom. i W 1717 M 98.
- Oehlefeld von** Ioh. Gustav. Adolph. Buirette eq. Var. M. i 1. VI. 1747, dp. Erlangen.
- Ohlemann** Paul. Frdr. Gotthelf Dresden. M. i 3. V. 1785, med. b. 17. V. 1788, med. lic. 31. III. 1791.
- Ohlenroth** Ioh. Frdr. Car. Servestan. S. i 27. V. 1778.
- Oehler**, -erus Andr. Carsdorf. Thur. M. i 17. V. 1775.
— Christ. Ern. Crimischau. i 2. XI. 1780, iur. utr. b. extra facultatem 9. V. 1787.
— Dav. Ern. Cizen. M. i 7. V. 1807, dp. Würzburg 12. XI. 1801.
— Frdr. Aug. Grosstädteln. (Staedtelio-, Stedteleno-) M. dp. 13. V. 1797, i 19. V. 1802, phil. dr. et liberal. art. m. 20. II. 1806.
— Frdr. Eduard. Grimma M. dp. 25. V. 1797, med. b. 9. IV. 1814, med. lic. examinat. 30. VIII. 1815.
— Frdr. Guil. Schleiz. M. i 13. V. 1783.
— Sam. Frdr. Numburg. M. i 4. V. 1750, dp. Iena 18. IV. 1747, iur. utr. b. extra facultatem 12. II. 1752.
- Ohlert** Math. Bistric. Transylvan. i 29. V. 1770.
- Oehlerus s.** Oehler.
- Oehlhey** Frdr. Gottlieb Friberg. i 3. V. 1793.
— Hnr. Gottlieb Schleiz. Var. M. i 29. IV. 1799.
- Oehlschlaegel** Christ. Hieron. Mich. Freiberg. M. i 8. V. 1754, dp. 16. I. 1749.
— Frdr. Gotthold Eibenstochien. M. i 23. V. 1808.
— Gottfried Car. Friberg. M. i 3. VI. 1752.
— Ioh. Gotthold Voigtsberg. Var. i 27. IV. 1777.
- Oehlschlaeger** Gottfried Freiberg. M. idp. 11. V. 1720.
- Oehm** Christ. Beniam. Vratislav. Siles. dp. et prom. i S 1712 P 11.
— Ioh. Casp. Zittau. P. i 15. VI. 1735, dp. Frankfurt.
— Ioh. Gottlieb Lomacien. Misn. dp. i S 1714 M 38.
- Oehme** Car. Aug. Pobershain. M. i 18. V. 1792.
— Car. Ioseph. Dresden. i 18. V. 1768, med. b. 23. X. 1771, med. lic. 18. VI. 1773.
— Christ. Dan. Gazen. M. i 11. X. 1771.
— Christ. Marc. Lips. M. dp. S 1758.
— Dav. Ern. Zschopau. M. idp. 26. IV. 1720.
— Frdr. Christ. Beuthen. M. i 30. V. 1774.
— Frdr. Gotthold Bornen. i 8. IV. 1768.
— Gottlob Frdr. Kelbra Thur. M. i 1. VI. 1765.
— Ioh. Bened. Gottfried Servestan. S. i 14. V. 1746, dp. Wittenberg, med. b. 23. IX. 1747, med. lic. 22. IX. 1748.
— Ioh. Christ. Kelbra Thur. M. i 19. VI. 1764, dp. Iena 1761.
— Ioh. Christ. Ruckerswalden i 30. V. 1768.
— Ioh. Christ. Car. Schwarzburg. M. i 1. XI. 1808, dp. Iena.
— Ioh. Wilh. Hnr. Langenleuba Altenburg. M. i 11. VI. 1784.
— Marc. Car. Lips. M. i 5. XI. 1759.
— Mathi. Frdr. Lips. M. i 5. XI. 1759.
- Oehmichen** Ioh. Theophil. Mahrichsien. M. i 14. XII. 1767.

- Oehmius** Christ. Frdr. Pago-Chemnicen. M. idp. 15. V. 1733.
 — Christoph. Frdr. Chemnitz. M. i 16. VI. 1764.
 — Ioh. Christoph. Lucca M. i 13. VII. 1734, dp. Iena 1731.
 — Ioh. Frdr. Luccav. M. idp. 14. VI. 1741.
Ohms Anton. Erford. M. i 22. X. 1790, dp. Göttingen.
Ohnefalsch-Richter Leopold Ehregott Militio M. i 28. V. 1802.
 — Leopold Fürchtegott Rampiz. Brandenburg. S. i 27. IV. 1769.
Oehninger ab Ioh. Baptist. Herbpolen. B. i 6. XI. 1722, dp. Salzburg et Wien.
Ohrius Ioh. Gottlob Lockewiz. M. i 13. X. 1751.
Olbers Hieron. Theodor. Bremen. i 6. V. 1772.
Olbrecht Sim. Frdr. Lips. M. idp. 23. II. 1741.
Olbricht Ioh. Aug. Car. Numburg. i 5. V. 1768.
 — Ioh. Christ. Mariaemontan. M. i 16. VI. 1753.
 — Ioh. Geo. Mariaeberg. dp. et prom. i S 1718 M 91.
 — Ioh. Phil. Marienberg. M. idp. 3. X. 1733.
Olde Ioh. Hnr. Hamburg. S. i 11. V. 1745.
Oldekop Ioh. Christoph. Reval. Livon. i 23. V. 1744.
Oldekopp Geo. Hnr. Lüneburg. S. idp. 9. V. 1722.
Oldenburg von Herzog Christian August, heres Norvegiae, dux Slesvic., Holsat., Storm., Ditmars. ac Oldenburg, in peditatu regis Dan. protribunus, S. i 31. V. 1783.
 — Friedrich August Emil, serenissimus princeps, haeres Norvegiae, dux Slesvici, Holsatiae, Stormariae, Ditmarsiae ac Oldenburgi (natus 3. II.), dp. 1. III. 1802.
 — Friedrich Karl Emil, heres Norvegiae, dux Slesvici, Holsat., Stormar., Ditmars. ac Oldenburg, in peditatu regis Dan. protribunus, S. i 31. V. 1783.
 — Friedrich Christian, heres Norvegiae, dux Slesvici, Holsat., Stormariae, Ditmarsiae ac Oldenburg, ordinis elephant. eq. auratus, S. i 31. V. 1783.
Olderhausen ab s. Oldershausen de. Olderogge, Oldderogge de Hnr. Wilh. eq. Livon. P. i 10. V. 1765, dp. Göttingen.
 — Ioh. Geo. eq. Livon. S. i 12. X. 1764.
Oldershausen, Olderhausen de Aug. Frdr. Wern. eq. Lüneburg. S. i 24. V. 1794.
 — Ioh. Gottlob Geo. eq. Hannoveran. S. i 13. V. 1765.
Oldershausen de liber baro Car. Frdr. Aug. Lüneburg. i 21. X. 1803.
Olearius Car. Gottfried Spickendorf. Sax. dp. et prom. i W 1717 S 4.
 — Christ. Frdr. Leopold. Blanckenburg. S. i 20. XI. 1751, dp. Iena.
 — Ioh. Aug. Sangerhusa Thur. prom. i W 1711 M 74, b. a. 12. XII. 1711, m. 12. II. 1712.
 — Ioh. Aug. Sangerhusan. Thur. M. i 6. X. 1733.
 — Ioh. Aug. Sangerhusan. M. i 19. X. 1768.
 — Ioh. Christ. Sangerhusan. M. idp. 11. IV. 1731, b. a. 8. XII. 1731.
 — Ioh. Frdr. Halen. Magdeburg. prom. i S 1717 S 51, b. a. und m. 16. II. 1718.
 — Ioh. Gottfried Sangerhusan. M. i 1. III. 1777.
 — Ioh. Gottlieb Sangerhusan. M., art. m., i 15. VII. 1760, dp. Wittenberg 1748.
Olenschlager, -schlaeger Ioh. Dan. Moeno-Francofurt. B. idp. 15. VI. 1729.
 — Ioh. Dan. Moeno-Francofurt. B. i 16. V. 1750, dp. Göttingen 27. X. 1748, iur. utr. b. extra facultatem 20. III. 1751, iur. utr. dr. extra facultatem 15. IV. 1751.
Olenschlager ab Ioh. Nic. Moeno-Francofurt. dp. 7. V. 1768, i 13. X. 1770.
Oelerus Ioh. Christ. Delitium Misn. dp. et prom. i S 1712 M 82.
Olex Martin. Silovia Lus. P. i 8. V. 1778.
Oiffen Erhard. Brunswicen. S. idp. 13. X. 1730.
Öiffen Ioh. Bernhard. Vratislav. Siles. dp. et prom. i S 1717 P 29.
Oiffermann Ioh. Ern. Doebluen. i 18. IV. 1744.
Oelhafen de Schellenbach Christoph. Car., Noriberg. patricius, B. i 18. X. 1784, dp. Altorf et Erlangen.
Oellich Christ. Rudolph. Islebien. S. i 6. II. 1765. S. Allgem. litter. Anzeiger 1797 No. 151 S. 1559.
Olischer Jerem. Reichenbach. (-Varise.) i S 1739, b. a. und m. 21. II. 1743.
Oelischer Ioh. Beniam. Kirchberg. M. idp. 15. V. 1721.
Olitzsch Aug. Dresden. dp. et prom. 1. aß i W 1709 M 97.
Olivier Hnr. Deßau. S. i 15. X. 1801.
 — Iac. Dresden. i 17. IX. 1770.
 — Ludov. Ern. Deßau. S. i 15. X. 1801.
Oldderogge de s. Olderogge de.
Oloff Ioh. Christ. Thorun. Boruss. prom. i W 1718 P 24.
Olrog Sejerus Hafnien. i 3. V. 1777.
Olscher Ioh. Geo. Lips. M. i 10. IV. 1725.
Oelschlaegel Frdr. Guil. Mugelen. M. i 17. II. 1808.
Oelsel Christ. Gottlieb Car. Bornsdorf. P. i 25. X. 1776.
 — Iac. Christ. Lucca Lus., m. a., prom. i S 1717 P 47.
Olsen Ioh. Dietr. Iserloa Christ. Westphal. S. i 22. X. 1760.
Oelsner, Ölsner Aug. Christ. Merseburg. M. i 15. X. 1763.
 — Car. Christ. Waeldgena M. i 5. VIII. 1779.
 — Christ. Dav. Martisburg. M. i 9. I. 1770.
 — Christ. Gottfried Martisburg. i S 1739.
 — Christ. Gottfried Wahren. M. dp. 7. III. 1759, i 4. III. 1775.
 — Christ. Imman. Merseburg. M. i 27. VII. 1751.
 — Conr. Guil. Leopold. Goldberg. P. i 24. V. 1809.
 — Frdr. Guil. Schleuza Var. i 12. V. 1777.
 — Geo. Svidnic. Siles. P. idp. 3. X. 1726.
 — Gottlieb Vratislav. P. idp. 15. VI. 1726.
 — Ioh. Christ. Martisburg. M. i 3. I. 1761.
 — Ioh. Christ. Merseburg. M. i 15. VIII. 1806.

- Oelsner** Ioh. Christ. Stolberg. M. i 14. III. 1763.
 — Ioh. Christoph. Loehma Var. M. i 15. VI. 1740, dp. Iena Mai 1735.
 — Ioh. Gottfried Zittau. Lus. P. i 18. XII. 1760.
- Oelsnitz von der Hnr. Ern. Slaiz.** Var. M. idp. 24. V. 1730.
- Olsonfieff, Olsufiew de (ab) Demetrius** Petersburg. i 27. VIII. 1767.
 — Sergius Petropolitan. P. i 21. IV. 1769.
- Oelßen de Ioh. Christ. eq. Curon.** P. i 20. V. 1794.
- Oelßner** Car. Christ. Zwenkau. Merseburg. M. i 15. V. 1807.
- Olsufiew de s. Olsonfieff.**
- Oeltze s. Oelze.**
- Oeltzen s. Oelzen.**
- Oelze, -tze Bartholom. Burg.** Magdeburg. S., m. a., i 9. X. 1754, dp. Halle und Iena 1750, erhielt die Rechte eines Leipziger Magisters 16. XI. 1754.
- Oelzen, -zen Ioh. Adolph. Querfurt.** M. idp. 10. X. 1731.
 — Ioh. Christ. Querfurt. Thur. M. idp. 30. V. 1722.
 — Ioh. Christoph. Querfurt. dp. et prom. i W 1716 M 44.
 — Ioh. Frdr. Nebra Thur. M. i 5. V. 1795.
 — Ioh. Frdr. Querfurt. M. i 7. V. 1762.
 — Ioh. Hnr. Querfurt. S. i 30. IX. 1727.
- Oelzner** Christ. Hnr. Geran. i 5. III. 1793.
 — Ioh. Frdr. Heburg. M. i 7. V. 1799.
- Oelzschner** Ioh. Gottfried Greiz. Var. M. i 11. X. 1764.
- Oeme** Car. Aug. Geran. i 7. I. 1738.
- Opattowsky** Christoph. Adrian. Lips. M. idp. 17. VII. 1722.
- Opel, -elius** Christ. Frdr. Islebien. M. i 8. III. 1781.
 — Frdr. Aug. Luc. Islebien. M. i 24. V. 1764.
 — Frdr. Christoph. Islebien. prom. 1 *op* i W 1709 M 145.
- Opel de s. Ooppel de.**
- Opelius s. Opel.**
- Opitius s. Opitz.**
- Opitz, Opitius (vgl. Opiz)** Adam Beniam. Zittau. P. i 18. IV. 1777.
- Opitz** Aug. Sigism. Grimmen. M. i 26. IV. 1758.
 — Beniam. Buchwalden. Siles. P. idp. 21. IV. 1741.
 — Car. Aug. Paupitien. M. i 26. V. 1802.
 — Car. Ferdin. al. Opitius Vratislav. dp. et prom. i S 1719 P 11.
 — Car. Frdr. Löbejün. Halen. S. i 15. V. 1807, dp. Halle 17. X. 1806.
 — Car. Frdr. Gotthelf Camitio Lus. i 6. V. 1768.
 — Car. Gotthelf Helmsdorf. M. i 19. IX. 1765, b. a. und m. 25. II. 1773.
 — Car. Hnr. Rochliz. M. i 18. II. 1746.
 — Christ. al. Opiz Seeligenstad. M. i 20. VIII. 1738.
 — Christ. Gottlieb Vratislav. P. i 21. VI. 1734.
 — Christ. Hnr. Rochlic. Misn. dp. 12 *gr* i W 1709 M 19, prom. 16 *gr* i W 1710 M 24.
 — Christ. Theophil. Neukircha M. i 2. V. 1807.
 — Christoph. Frdr. Svidnic. i 17. V. 1745.
 — Curt Gottlieb Lorenzkirch. M. dp. 3. VIII. 1785, i 28. V. 1801.
 — Dav. Gottlob Grimmen. M. i 26. V. 1764, dp. Wittenberg 1763.
 — Ern. Aug. Helmsdorf. M. i 19. IX. 1765, b. a. und m. 25. II. 1773.
 — Frdr. Adolph. Dresdan. dp. 4. XII. 1808.
 — Frdr. Ferdin. Doebitien. prope Taucham M. i 18. X. 1799.
 — Frdr. Guil. Crebern. M. i 19. IX. 1799, med. b. 14. II. 1802, m. diplom. 24. II. 1803.
 — Geo. Phil. Car. Schleusingen. B. i 20. XII. 1773, dp. Iena.
 — Gottfried al. Opitius Sigersdorf. dp. et prom. 1 *op* i S 1710 P 23.
 — Gotthilf Ern. Magdeborn. M. i 9. IV. 1799.
 — Gustav. Frdr. Magdeborn. M. i 16. II. 1807.
 — Hnr. Guil. Doberschütz. M. i 15. V. 1788.
 — Ioh. Berndorf. Siles. P. i 25. V. 1724, dp. Wittenberg.
 — Ioh. Adolph. Gothan. prope Heburgam M. i 11. VI. 1804.
 — Ioh. Christ. Morizburg. M. i 14. V. 1774.
- Opitz** Ioh. Christ. Stroppa Siles. dp. i S 1713 P 5, i 13. V. 1726.
 — Ioh. Christ. Gottlieb Wurcen. M. dp. 4. I. 1767, i 1. IV. 1769, b. a. und m. 17. II. 1774.
 — Ioh. Frdr. Grimen. M. i 6. V. 1761, m. a. per diploma creatus 13. II. 1766.
 — Ioh. Frdr. Paupitien. i 10. IV. 1802.
 — Ioh. Geo. Cygnea M. i 30. V. 1756.
 — Ioh. Geo. Gersdorf. Lus. P. idp. 2. V. 1731.
 — Ioh. Gottfried Martisburg. M. i 15. VI. 1729.
 — Ioh. Gottlieb Burgstad. M. i 3. III. 1734.
 — Ioh. Gottlieb Helmsdorf. M. i 19. IX. 1765.
 — Ioh. Gottlieb Schwarzbach. Lus. P. i S (Apr.) 1766.
 — Ioh. Gottlieb al. Opitius Zittau. P. i 24. V. 1738.
 — Ioh. Gottlob al. Opiz Seeligenstad. M. i 20. VIII. 1738.
 — Ioh. Hnr. Rochlic. prom. i W 1711 M 83, i S 1713 M 57.
 — Ioh. Hnr. Rochlit. prom. i W 1719 M 91.
 — Ioh. Sigm. Oelsnic. Var. M. idp. 28. IX. 1731.
 — Ioh. Theophil. Freyberg. Siles. i S 1739.
 — Paul. Frdr. al. Opitius Kilon. S. i ?, b. a. und m. 9. II. 1713.
- Opiz, -izius (vgl. Opitz)** Car. Christ. Waldheim. M. i 31. III. 1754.
 — Christ. Seeligenstad. Misn. s. Opitz.
- Oppatofsky** Ioh. Urban. Guelferbytan. Sax. prom. i S 1712 S 33.
- Oppe, -ppius** Car. Frdr. Eibenstoc. M. i 17. X. 1789.
 — Ioh. Sam. Eybenstock. M. i 25. VII. 1754, dp. Göttingen 1750.
- Ooppel** Christ. Gotthelf Sachsenburg. M. i 28. V. 1791.
 — Geo. Nic. Poppenhusan. Franc. B. idp. im Juli 1723.
 — Ioh. Frdr. Altenburg. M. i 14. IV. 1735.
- Ooppel, Opel de (ab) Aug. Leberecht** eq. M. i 11. X. 1747.

- Oppel de Car.** Geo. Aug. eq. M. i 24. V. 1742.
 — Car. Guil. iun. Friberg. M. i 25. IV. 1784.
 — Iul. Guil. sen. Friberg. M. i 25. IV. 1784.
- Oppeln ab Ioh. Sigism. eq. M.** i 22. V. 1748.
- Oppelt Car. Imman. Hochweitschen.** M. i 19. V. 1775.
 — Gotthard Frdr. Hochvitien. M. i 22. XI. 1773.
 — Gotthelf Frdr. Crummenhennersdorf. M. i 20. V. 1758.
 — Traugott Fridlieb Palaeo-Lisnic. M. i 6. VI. 1746.
- Oppen von (de) Aug. Wilh. Fredersdorf.** i 26. V. 1767.
 — Maur. Ludov. eq. Lus. P. i 16. IX. 1754, dp. Frankfurt 1752.
- Oppenheimer Eberhard. Car. Frdr. Virtha Noriberg. B. idp. 31. III. 1721.**
- Oppermann Ioh. Frdr. Eberhard. Halberstad. S. i 3. V. 1738.**
- Oppius s. Oppe.**
- Orban Hnr. Christ. Schleusinga Henneberg. B. i 28. IV. 1807.**
- Orbecky Hnr. Albr. Amtiz. Guben. P. i 27. V. 1762.**
- Orbký Car. Gottlieb Ieseren. Lus. P. i 15. V. 1801.**
- Ordner Ioh. Adam. Neusling. Onoldin. B. i 15. IX. 1738, dp. Halle 9. V. 1738.**
- Orendi Martin. Cronstadt. Transylvan. P. i 24. X. 1789, dp. Iena.**
- Orens Geo. Tonnaing Cimberprom. i S 1716 S 37.**
- Orland Abel Frdr. Aug. Querfurt. i 15. III. 1793.**
- Orlich Leberecht Iac. Gottlieb Islebien. S. idp. 20. VII. 1723.**
- Orloff ab comes Alexand. Wlodo-mirowitz Petropolitan. dp. 12. IX. 1771.**
 — Vlodomir ex Russia P. i 9. VII. 1763.
- Orlop Christ. Frdr. Stolberg. Thur. M. i 30. V. 1782, dp. Iena.**
 — Frdr. Christ. Ern. Stolberg. M. i 23. V. 1766.
- Örnster Frdr. Christ. Doelitzsch. M. i 13. IV. 1760.**
- Ort Ioh. Christ. s. Orth.**
- Ortel Christ. Guil. Numburg. i 4. XI. 1793, dp. Iena.**
- Oertel, -elius Car. Ern. Theodor. Altenburg. M. i 23. VI. 1781, dp. Iena.**
 — Car. Guil. Bibra Thur. M. i 22. XI. 1790.
 — Christ. Rabishavia Siles. dp. et prom. i S 1713 P 21.
 — Christ. Waldavia Lus. dp. et prom. i S 1719 P 16.
 — Christoph. Hnr. Schleiz. M. idp. 12. VI. 1741.
 — Dan. Gottvertrau Tettau. Misn. dp. et prom. i S 1717 M 31.
 — Ern. Christ. Lichtenstein. M. i 9. V. 1749.
 — Frdr. Aug. Bibra Thur. M. i 3. V. 1788.
 — Frdr. Bened. Lips. prom. i S 1715 M 140.
 — Frdr. Bened. Lips. dp. 14. VIII. 1744, i 17. VI. 1750.
 — Frdr. Bened. i W (Nov.) 1786.
 — Frdr. Car. Lips. dp. 14. VIII. 1744.
 — Frdr. Christ. Gottlob Buttstad. M. i 8. VII. 1762, iur. utr. b. extra facultatem 9. VII. 1762.
 — Frdr. Guil. (Lips.) dp. 14. VIII. 1744.
 — Frdr. Leopold. (Lips.) dp. 14. VIII. 1744, i 13. VII. 1752.
 — Frdr. Theodor. Dresden. dp. 7. X. 1734, i 17. VI. 1750.
 — Geo. Frdr. Curia Baruth. B. dp. 15. X. 1750.
 — Gottfried Ehrenreich Dresden. M. i 1. V. 1780.
 — Guil. Christ. Rudolfstad. idp. 13. V. 1732.
 — Hnr. Christoph. Taußa Var. i 17. V. 1773.
 — Ioh. Adam. al. Oerthel Laur. Curien. B. i 19. V. 1781.
 — Ioh. Aug. Rudolstad. M. idp. 9. V. 1730.
 — Ioh. Car. Lichtenstein. Schoenburg. i 17. X. 1743.
 — Ioh. Christoph. Gera Var., m. a., prom. i S 1719 M 146.
 — Ioh. Frdr. Liebschwiz. M. dp. W 1751, i 25. VI. 1753.
 — Ioh. Hnr. Schlaiz. Var. prom. i S 1710 M 197.
 — Ioh. Hnr. Ierem. Muhl-druff. Var. M. i 16. V. 1761.
 — Ioh. Traugott Dresden. M. i 30. V. 1786.
- Oertel Mathi. Christ. Curien. B. i 26. V. 1778.**
- Oertel ab Frdr. Car. Argentoraten. B. i 19. I. 1784, dp. Straßburg.**
- Oertel ab liber baro Frdr. Christ. Ludov. Lips. dp. 19. VI. 1770.**
 — Ioh. Bened. Lips. dp. 30. IX. 1776.
- Oertelius s. Oertel.**
- Orth Ern. Gotthelf Svidnic. i 20. V. 1745.**
 — Hnr. Pe. Baruth. i S 1739.
 — Ioh. Christ. al. Ort Sveidnitien. P. i 8. X. 1748.
- Oerthel Ioh. Adam Laur. Curien. B. s. Oertel.**
- Oerthelt, -ltus Christ. Gottfried Lausig. M. i 24. IV. 1753.**
 — Christ. Gottfried Lausig. M. i 27. IX. 1756.
- Oerther Ioh. Dav. Martin. Gulschemio Onold. B. i 17. V. 1783, dp. Erlangen.**
- Ortlepp Eman. Ern. Frdr. Groß-Neuhusa Thur. M. i 28. V. 1794.**
- Ortleyt Ioh. Christoph. Altenburg. Misn. dp. i S 1712 M 22.**
- Ortlob Ioh. Christ. Frdr. Burgwenden. Thur. M. i 19. V. 1787.**
 — Ioh. Frdr. Lips. prom. i W 1714 M 80, b. a. und m. 16. II. 1718.
- Ortloff Gottfried Andr. Lüzena Misn. prom. i S 1717 M 111.**
- Ortmann Car. Christ. Ludov. Stolberg. M. i 5. VI. 1762.**
 — Ern. Iul. Phil. Kaltennordhem. Franc. B. i 2. IV. 1785.
 — Geo. Hnr. Thurunga S. i 17. V. 1748.
 — Hnr. Aug. Hannoveran. S. i 27. X. 1779, dp. Iena.
- Ortolph Ioh. Sam. Cizen. M. i 2. IV. 1798.**
- Orttenburg de S. Romani Imperii comes Ioseph. Car. B. i 11. X. 1797.**
- Oertzen de (ab) Guil. Frdr. eq. Megapolitan. S. i 6. XI. 1765, dp. Rostock.**
 — Iul. Ferdin. Maximil. Hornen. prope Spremberg. P. i 27. V. 1801.
- Osann, -sanus Augustin. Ludov. Buttstad. M. idp. 4. V. 1731.**
 — Augustin. Ludov. Krauthemio-Vinarien. M. i 24. X. 1760, dp. Halle.

- Osann** Gottlob Gottlieb Butterstad. Thur. M. idp. 12. II. 1726.
 — Hnr. Theodor. Longosalißan. M. i 19. VI. 1728, dp. Erfurt.
 — Ioh. Gottlieb Erford. M. i 7. V. 1755, dp. Erfurt.
- Oschatz** Car. Ern. Coswiga S. i 8. X. 1759, dp. Halle, med. b. 10. XI. 1759, med. dr. 7. XII. 1759.
 — Christ. Martin. Großbarda M. i 27. II. 1793.
 — Frdr. Sam. Großbarda M. i 23. V. 1786.
 — Hnr. Frdr. Lips. M. i 18. IX. 1758.
 — Ioh. Christ. al. Oschaz Lips. M. i 4. III. 1761.
 — Ioh. Hnr. Elieser Coswig. Anhalt. S. i 4. XI. 1759.
- Oschaz** Ioh. Christ. s. Oschatz.
- Oschitz** Ioh. Gottfried Schneeberg. M. idp. 15. VII. 1722.
- Oschmann** Car. Frdr. Dresden. M. i 25. IV. 1747.
 — Ioh. Frdr. Annaeroden. Mansfeld. S. i 9. IX. 1746, dp. Halle.
 — Liborius Engelbacen. Thur. M. idp. 11. X. 1730.
- Oesen** Ioh. Andr. Dresden. M. i 16. VII. 1744.
- Oeser**, -erus Car. Aug. Wiesenthalen. i 18. VI. 1767.
 — Christ. Hnr. Schlettau. M. i 27. III. 1752.
 — Christoph. Hnr. Schlettau. Misn. dp. et prom. i S 1715 M 70.
 — Christoph. Hnr. Schneeberg. M. i 26. IV. 1788.
 — Christoph. Ludov. Regiopontan. Lus. P. i 1. V. 1771.
 — Gottlob Guil. Lips. M. i 12. VIII. 1799.
 — Ioh. Christ. Reichenbac. Var. M. i im Mai 1766.
 — Ioh. Frdr. Lips. M. dp. 21. IV. 1751, i 26. IV. 1757.
 — Ioh. Gottlieb Lips. prom. i W 1716 M 99.
 — Ioh. Gottlieb Ioh.-Georgpolitän. M. idp. 21. X. 1729.
- Oesfeld** Car. Ludov. Frdr. Loesnic. Montan. M. i 2. V. 1796, reverendi ministerii candidat., phil. dr. et liberal. art. m. 27. II. 1800.
- Osimiz** Frdr. Nic. Schemnicium dp. et prom. i S 1714 P 20.
- Osius** Ioh. Geo. Olterstad. Schwartzburg. i 1. XII. 1737.
- Osmann** Ioh. Guil. Gottlob Krant-hayn. M. i 16. IV. 1769.
- Oßenfelder** Hnr. Aug. Dresden. M. i 16. V. 1746.
 — Ioh. Christoph. Dresden. i W 1735.
- Oeßfeld** Gotthelf Ascherslebia prom. i S 1714 S 42.
- Oßwald** Ioh. Geo. Dresden. prom. i S 1713 M 194.
 — Ioh. Gottlob Budißa P. idp. 13. IV. 1728.
- Oßwaldt** Ioh. Dan. Schmella M. i 20. VII. 1744.
- Osten** Ioh. Christ. Frdr. Budißa P. i 11. V. 1798.
- Osten von der** (ab) Frdr. Christoph. Geo. eq. Curland. P. i 18. X. 1788.
 — Frdr. Wilh. eq. Pomer. S. i 22. XI. 1742, dp. Frankfurt.
- Osterlamm** Ioh. Car. Leutschovia Hungar. B. i 26. X. 1781.
- Oesterlein** Gottfried Christ. Norimberg. B. i 6. V. 1740.
- Oesterlinus** Geo. Ratisponen. dp. et prom. i W 1716 B 7.
- Osterloh** Car. Aug. Brucka Thur. i 30. XI. 1792, dp. Iena 1789.
 — Ioh. Ern. Gottfried Hohlstad. Thur. M. i 9. V. 1801.
 — Ioh. Hnr. Cella Meinersen. prom. 1. ^{off} i W 1709 S 29.
 — Ioh. Martin. Hohlstad. Thur. M. i 5. XI. 1755.
- Ostermann** Car. Gottlob Lauban. P. i 20. VI. 1809.
 — Hnr. Casp. Tremonien. Westphal. S. i 8. V. 1733, dp. Halle 27. X. 1730.
- Ostermayer** Gabr. Noerdlinga Suv. B. i 11. V. 1782.
- Ostermayr** Car. Landshutan. Boius i 14. X. 1768, dp. Ingolstadt 1758.
- Osterreich** Christoph. Frdr. Zwöenic. Misn. prom. i W 1713 M 33.
- Oesterreich** Adolph. Leberecht Lauterbach. M. i 21. V. 1781.
- Osterus** Ioh. Phil. Pfersdorf. Franc. B. idp. 18. X. 1727.
- Osterwald** de Ferdin. Neuschatel. Helvet. S. i 27. XI. 1782, dp. Tübingen.
- Ostrogradski** ab Ioh. Omelniko Roßus P. i 14. X. 1752.
 — Paul. Omelniko Roßus P. i 14. X. 1752.
- Ostwald** Ioh. Andr. Quedlinburg. S. i 20. V. 1754, dp. Iena 1739.
 — Ioh. Frdr. Budißa Lus. dp. et prom. i S 1715 P 55.
- Oswald**, -dus Christ. Kitliz. Lus. P. i 1. V. 1738.
 — Christ. Frdr. Berolin. March. S. i 1. X. 1720.
 — Christ. Gottlieb Reichwalda Lus. P. i 14. X. 1769.
 — Ioh. Christ. Budißa Lus. P. i 29. IV. 1727.
 — Ioh. Dan. Mitweiden. M. i 13. VI. 1771.
 — Ioh. Geo. Hirschberg. P. idp. 17. VIII. 1726.
 — Ioh. Gottfried Numburg. M. i 22. III. 1783.
- Oetel** Ioh. Christoph. Leucopetraeus M. i W 1735.
- Otho** Enoch Christ. Aug. Molidropa Narisc. s. Otto.
- Oetken** ab Ioh. Christoph. Oldenburg. S. idp. 26. IV. 1736.
- Ott** Ioh. Casp., med. dr., Schaffhusan. Franc. i 1. VI. 1747, dp. Erlangen.
 — Ioh. Geo. Schafhusa Helvet. B. i 25. X. 1776, dp. Göttingen.
- Otte** Gottlieb Obergruna Siebenlehn. i 15. VI. 1767.
 — Ioh. Hamburg. S. i 17. V. 1734.
- Oettel**, -elius, Öttel Aug. Frdr. Wilh. Selbena M. i 11. V. 1773.
 — Car. Christ. i 23. VI. 1766.
 — Guil. Saalfeld. M. i 7. VI. 1806, dp. Iena prorectore Voigt 14. V. 1803.
 — Guil. Christ. Saalfeld. B. (Poeseneco Thur.) i 9. VI. 1764, b. a. und m. 14. II. 1771.
 — Ioh. Christ. Ern. Pesnec. i 3. X. 1772.
 — Ioh. Frdr. Ludov. Delitz. i 5. XII. 1778.
 — Ioh. Paul. Plavia Var. prom. i S 1719 M 157.
 — Paul. Frdr. Eybenstok. i S 1766.
- Oettelt** Ioh. Christoph. Grumbach. M. idp. 20. VII. 1737.
- Otth** Ioh. Albert. Wörden. Noric. Franc. B. i 17. XII. 1738, dp. Iena.
- Oetting** Gotthold Mitweyda M. i 30. V. 1763.
- Oettinger** Ioh. Car. Erford. Moguntiac. B. i 22. IV. 1761.
- Oettinger de** Franc. Geo. Riga Livon. i 8. VIII. 1777.

- Ottminghaus** von Car. Frdr. eq. Westphal. S. idp. 19. X. 1728.
- Otto Adolph. Franc. Guil. Geran. M.** i 21. XII. 1780.
- Augustin. Hnr. Crosna Siles. dp. et prom. i S 1712 P 6.
- Aug. Hnr. Budiša P. i 26. V. 1753.
- Aug. Leberecht i 24. V. 1766.
- Aug. Lobegott Langeneichstad. Thur. M. i 12. V. 1798.
- Beniam. Aug. Bernhard. Friesdorf. Mansfeld. S. i 24. V. 1804.
- Bernhard. Sigism. Thallvicen. (Sassedorpio-) M. i 9. IX. 1749, m. per diploma creatus 4. III. 1756.
- Car. Scalcovia Franc. B. i 13. XI. 1798.
- Car. Aug. Isr. Pausen. i 29. VI. 1767.
- Car. Christ. Misenen. dp. 24. I. 1793, i 2. V. 1793, med. b. 18. III. 1795, med. lic. examinat. 2. VI. 1797.
- Car. Ferdin. Dresden. M. i 20. IV. 1790.
- Car. Ferdin. Leucopetraeus M. i 23. X. 1795.
- Car. Frdr. Arnstad. Thur. M. i 15. X. 1752.
- Car. Frdr. Gera Var. i 24. IV. 1777.
- Car. Frdr. Andr. Dresden. M. i 19. V. 1760.
- Car. Gottfried Brena dp. et prom. i S 1714 M 49.
- Car. Gottfried Haseldorf. Holsat. S. idp. 15. I. 1723.
- Car. Gottlieb Sorbig. M. idp. 8. IV. 1741.
- Car. Gottlob Belgeran. M. i 17. XII. 1787.
- Car. Gottlob Loebau. Lus. i 22. IV. 1779.
- Car. Ioh. Aug. Weißenfels. M. i 24. VII. 1734.
- Car. Sigism. Crottendorf. M. i 29. V. 1765.
- Christ. Geringswalden. M. i 18. IV. 1721.
- Christ. Adolph. Nischwitz. Misn. dp. et prom. i S 1718 M 34, b. a. und m. 15. II. 1725.
- Christ. Adolph. Sorbig. M. dp. 2. VI. 1770.
- Christ. Aug. Laucha Thur. M. idp. 10. VI. 1729.
- Otto** Christ. Aug. Sorbig. M. i 28. I. 1755, dp. Wittenberg.
- Christ. Aug. Weira Var. M. i 4. VI. 1738.
- Christ. Car. Mühltröff. M. idp. 2. V. 1724.
- Christ. Frdr. Leisnic. M. i 29. IV. 1803.
- Christ. Gotthilf Werda M. i 13. VI. 1772, b. a. und m. 18. II. 1779.
- Christ. Gottlieb Zviccau. M. dp. 21. IV. 1783, i 29. VII. 1785.
- Christ. Gottlob Hohensteinio M. (-Schoenburg.) i 28. I. 1785, b. a. und m. 10. III. 1791.
- Christ. Gottlob Waldhem. M. i 10. IX. 1802.
- Christ. Hnr. Budisbacen. Wetterau. S. i 5. II. 1755, dp. Gießen.
- Christoph. Beniam. Augustoburg. M. idp. 10. VII. 1737.
- Detlev. Bened. Haßeldorf. Holsat. S. i 15. X. 1720, b. a. und m. 12. II. 1722.
- Enoch Christ. Aug. al. Otho Muhldruff. Var. (Molidropa Narisc.) M. i 16. VI. 1753.
- Ephraim Gottfried Elstra Lusatiae superioris P. i 29. V. 1762.
- Ephraim Iac. Elstra Lus. P. i 11. VIII. 1723, dp. Wittenberg.
- Franc. Eduard. Geran. dp. 21. I. 1807, i 6. V. 1809.
- Frdr. Albert. Curien. B. i 15. X. 1781.
- Frdr. Ehrenhold Lunavia Misn. dp. et prom. i S 1712 M 52.
- Fürchtgott Guil. Misenen. M. i 14. X. 1794.
- Geo. Christ. Curien. B. i 15. X. 1781.
- Geo. Ern. Weißenfels. M. i 24. V. 1743, dp. Iena.
- Geo. Frdr. Lignitio Siles. P. i 27. IX. 1747.
- Geo. Gottlob Schoenebecen. S. i 22. XI. 1725, dp. Halle.
- Gottfried Kirchberg. Lus. dp. i S 1713 P 3, prom. i W 1714 M 74.
- Gottfried Kirchberg. prom. i W 1716 M 76.
- Gottfried Christ. Lips. dp. i W 1719 M 9.
- Gottfried Frdr. Lips. dp. i S 1713 M 28, i 15. XI. 1726.
- Gottfried Hnr. Car. Swinfurt. B. i 20. V. 1795.
- Otto** Gottfried Melch. Hohenstein. Schönburg. M. idp. 2. VI. 1733.
- Gottfried Pe. Rosvin. M. i 26. VI. 1764.
- Gotthelf Aug. Loebau. P. i 20. V. 1784.
- Gotthelf Hartmann. Lips. dp. i S 1713 M 31.
- Gottlieb Bernhard. Zwenckau. i 22. X. 1793.
- Gottlieb Christ. Lips. M. i 15. III. 1737, dp. Halle.
- Gottlieb Frdr. Dresden. i 9. V. 1770.
- Gottlob Seiffersdorf. Misn. dp. et prom. i S 1711 M 59.
- Gottlob Arnold. Querfurt. M. i 27. X. 1780.
- Gottlob Aug. Drebeau. i 27. IV. 1792, dp. Halle.
- Gottlob Fr. Aug. Sorbig. M. dp. 31. V. 1770.
- Gottlob Guil. Froburg. M. i 12. VII. 1785.
- Guil. Frdr. Niedereichstad. Thur. M. i 1. XI. 1799.
- Gust. Adolph. Leucopetraeus M. i 20. X. 1791, med. b. 4. IX. 1793, med. lic. examinat. 18. VI. 1795.
- Hnr. Livon. P. i 7. V. 1795.
- Hnr. Eduard. Misenen. M. i 14. V. 1805, med. b. 14. XI. 1808, med. lic. examinat. 29. XI. 1809.
- Ioh. Hamburg. S. idp. 30. IX. 1729.
- Ioh. Adolph. Dresden. M. i 19. VIII. 1796, dp. Wittenberg 16. X. 1793.
- Ioh. Adolph. Gottlieb Rosvin. M. i 28. VII. 1764, dp. Iena 1761.
- Ioh. Adam Sigism. Pausa M. i 5. V. 1769.
- Ioh. Andr. Bedheim. B. idp. 23. V. 1721.
- Ioh. Aug. Dresden. M. i 19. V. 1749.
- Ioh. Car. Misnen. i 15. X. 1773.
- Ioh. Car. Querfurt. S. i 21. IV. 1766.
- Ioh. Car. Gottfried Leucopetraeus M. i 13. V. 1754.
- Ioh. Christ. Doebris. M. i 13. IV. 1761.
- Ioh. Christ. Dresden. M. i 12. X. 1747.
- Ioh. Christ. Haseldorf. Holsat. dp. et prom. i S 1717 S 12.
- Ioh. Christ. Hilpershusa Franc. dp. et prom. i W 1711 B 3.

- Otto** Ioh. Christ. Zwiebau. dp. et prom. i S 1718 M 77.
 — Ioh. Christ. Gottlob Sorbig. M. i 6. VII. 1747.
 — Ioh. Christoph. Arnstad. M. i 7. V. 1751.
 — Ioh. Christoph. Budiša Lus. P. dp. 12. X. 1752.
 — Ioh. Christoph. Helmbrecht. B. i 5. VI. 1727.
 — Ioh. Christoph. Laucha M. i 14. IV. 1773.
 — Ioh. Christoph. Nordhusan. Thur. dp. i S 1711 M 13, prom. i S 1718 M 150.
 — Ioh. Dav. Falckenstein. Var. M. idp. 10. IV. 1724.
 — Ioh. Ferdin. Martin. Lips. i 22. II. 1778.
 — Ioh. Frdr. i 3. VI. 1766.
 — Ioh. Frdr. Altenburg. M. i 12. III. 1743.
 — Ioh. Frdr. Hildburghusan. B. idp. 3. VI. 1724.
 — Ioh. Frdr. Kirchberg. M. idp. 14. VI. 1726.
 — Ioh. Frdr. Ern. Frohburg. M. i 10. IV. 1782.
 — Ioh. Geo. Borstendorf. M. i 24. IV. 1782.
 — Ioh. Geo. Chemnicen. M. idp. 8. V. 1724.
 — Ioh. Geo. Guelferbytan. i 21. X. 1738, dp. Helmstädt.
- Otto** Ioh. Geo. Weisdorf. Var. dp. et prom. i S 1711 B 26.
 — Ioh. Geo. Gottlob Reinhartsdorf. dp. et prom. i S 1714 M 113.
 — Ioh. Gottfried Annaeburg. Sax. prom. i W 1718 S 14.
 — Ioh. Gottfried Dresden. dp. et prom. i S 1717 M 76.
 — Ioh. Gotthilf Cygnen. M. idp. 3. V. 1741.
 — Ioh. Gottlieb Dresden. M. idp. 9. X. 1720.
 — Ioh. Gottlieb Lips. M. i 24. X. 1783.
 — Ioh. Gottlob Lautera-Montan. i 29. V. 1777.
 — Ioh. Guil. Kirchberg. M. i 25. IV. 1771.
 — Ioh. Hnr. Lauban. Lus. prom. i S 1719 P 87.
 — Ioh. Ludov. Salburg. Var. M. i 13. I. 1748.
 — Ioh. Paul. Bedheim. B. dp. 10. VI. 1724, i 12. VI. 1724.
 — Ioh. Paul. Numburg. M. i 13. X. 1763, dp. Iena.
 — Ioh. Phil. Hala Suev. B. i 13. IV. 1724, dp. Halle.
 — Ioh. Sam. Trobina M. i 3. V. 1745.
 — Ioh. Sigism. Cygneus M. i 11. X. 1735, dp. olim.
 — Ioh. Werner. Hamburg. S. i 2. XI. 1768, dp. Helmstädt 1768.
 — Ludov. Iul. Brunsvicen. i 1. X. 1770.
- Otto** Magn. Frdr. Guil. Wolkenstena M. i 29. VII. 1752.
 — Mathi. Dietr. Altona S. idp. 13. VII. 1728.
 — O. Iul. Christ. Tennstad. Thur. M. idp. 19. IX. 1729.
 — Sigism. Gottlob Aug. Sorbig. dp. 9. I. 1772.
 — Woldemar Bened. Gottfried Lips. dp. i W 1719 M 24.
 Ottomann Ioh. Hnr. Wolfg. Norimberg. B. i 17. I. 1727.
 Oettrich Car. Gotthilf Dresden. idp. 8. X. 1732.
 Oetzmann Ioh. Ephraim Gedanen. P. i 22. X. 1749.
 d'Ouscheoff Mich. eq. Novogard. P. i 26. II. 1767.
 — Theodor. eq. Novogard. P. i 26. II. 1767.
 Ouvrier Car. Sigism. Rackschütio-Siles. P. i 2. VI. 1788, m. a. diplom. 25. II. 1789.
 Ovander Ioh. Gottlieb Cament. Lus. P. idp. 11. VIII. 1721.
 Overkamm Ioh. Geo. Hungxa Clivien. B. idp. 5. V. 1722.
 Overkamp Timoth. Christ. Guil. Gryphiswalda Pom. S., m. a., i 12. V. 1764, dp. Halle 1763.
 Overlacke Frdr. Wilh. Hannoveran. dp. et prom. 21. X. 1715 S 1.
 Oezmann Ioh. Gottlieb Duben. M. i 9. VII. 1790.

P vgl. B.

- Paar a comes** Wencesl. Vindobonen. B. i 3. V. 1791, dp. Göttingen.
 Paazig Christ. Wohlrath Dresden. M. i 21. V. 1802.
 Pabitzky Ioh. Conr. Peina Hildesien. i 1. IX. 1792.
 Pabst Car. Ludov. Zwochau. M. i 1. XI. 1807.
 — Conr. Welfa Thur. dp. et prom. 28. X. 1715 M 14.
 — Guil. Traugott Eisenberg. Altenburg. i 20. IV. 1803.
 — Ioh. Aug. Zwochau. Dölic. M. i 3. V. 1797, reverendi ministerii cand., phil. dr. et liberal. art. mag. 24. II. 1803.
 — Ioh. Guil. Dahndorf. S. i 13. X. 1794.
- Pabst** Ioh. Hnr. Muhlberga Thur. dp. et prom. i W 1718 M 45.
 — Ioh. Hnr. Zwochau. M. i 31. V. 1791, dp. Wittenberg.
 — Ioh. Nic. Witgendorf. Thur. M. i 15. VIII. 1785.
 — Paul. Gottfried Wildenhain. M. i 7. IX. 1798, med. b. 28. IX. 1799, med. lic. exam. 28. IX. 1799.
 Pabst ab Ohain Car. Eugen. eq. M. idp. 31. V. 1736.
 Pabstdorf Car. Gotthold Leuben. prope Misniam M. i 15. XI. 1806.
 Pabstorf Gotthold Leisnic. M. i 20. IX. 1771.
 Paech Martin. s. Pech.
 Pachaly de Christ. Guil. eq. Siles. P. i 10. X. 1774, dp. Halle.
- Pachaly de** Ioh. nob. Siles. P. i 25. IV. 1738.
 — Ioh. Frdr. eq. Siles. P. i 10. X. 1774.
 Pachelbel de Gehag Frdr. Gabr. Onoldin. Franc. B. idp. 6. VI. 1730.
 Packbusch, -buschius, Pakbusch Car. O. Muhlberga M. i 9. VII. 1740, iur. utr. b. extra facultatem 2. III. 1748, iur. utr. lic. et dr. extra facultatem 21. III. 1748.
 — Frdr. Wilh. Halen. S. i 6. V. 1755, dp. Halle.
 — Gust. Gottfried Stolpen. M. idp. 4. VII. 1736.
 — Ioh. Frdr. Lips. dp. i S 1716 M 25, i 17. XII. 1722.

- Paczensky a Tenczin** Car. Iarosl. Siles. P. i 20. XII. 1746.
- Paedicow** Ioh. Christ. Gottfried Wittenberg. S. i 16. I. 1796, dp. Wittenberg.
- Page** Frdr. Imman. Dresden. M. i 16. VI. 1756.
— Mart. Soltinen. Neo-March. dp. et prom. i S 1713 S 30.
- Pagenhard** Ioh. Iac. Frdr. Islebien. S. i 18. V. 1758.
- Pagenhardt** Car. Christ. Frdr. Wallhusa Thur. M. i 22. V. 1802.
- Pagenstecher** Gabr. Bernhard. Osnabrug. S. i 31. X. 1729.
- Pahlen von der liber baro** Guil. Magn. Riga Livon. P. i 31. I. 1797.
- Pahlen von der comes** Ioh. Livon. P. i 1. X. 1805.
— Nic. Livon. P. i 1. X. 1805.
- Pahnke** Frdr. Guil. Butov. Pomer. S. i 11. VI. 1798.
- Pairs** Ern. William Anglus S. i 17. X. 1756.
- Pakbusch** s. Paekbusch.
- Palisch** Ioh. Christ. Oberhermsdorf. M. i 22. V. 1780.
- Palitsch** Andr. Döhlen. Misn. dp. et prom. i S 1712 M 35.
— Ioh. Gottlob Guil. Dresden. M. i 10. V. 1806.
- Pallard** André de Genève i 22. IX. 1766.
- Pallmann** Ioh. Christ. al. Palmmann Megaemelen. M. (Hoyerswerden.) i 8. XI. 1755, b. a. und phil. m. 21. II. 1760.
- Palm**, -mius Ioh. Christ. Ciza M. i 5. VIII. 1756.
— Ioh. Geo. Hamburg. S. i 8. V. 1797, iur. utr. dr. extra facultatem 8. V. 1800.
— Ioh. Gottlieb Schwarzbacen. Polon. i 22. IV. 1747.
— Ioh. Sam. Traugott Kieslingswalden. Lus. P. dp. 18. XII. 1774, i 20. IV. 1780, phil. m. diplomat. 10. II. 1785.
- Palm de** Car. Dresden. M. i 20. V. 1803.
- Palm von (de) liber baro** Eberhard. Hnr. Vienen. i 1. XI. 1746.
— Jonathan Eßlingen. B. i 5. V. 1804.
- Palmencron de** Car. Christ. Vratislav. P. i 26. X. 1750, dp. Francfurt 1749.
- Palmer**, Depalmer Car. Christ. Delitien. i 13. V. 1778, phil. m. 14. II. 1782, theol. b. 19. IV. 1784.
- Palmius** s. Palm.
- Palmmann** s. Pallmann.
- Palsis** Geo. Moldau. Ungar. P. i 18. VI. 1765.
- Paltermann** Ioh. Gottlieb Gundorf. i 24. VII. 1792.
- Palumbini** Sam. Posenien. Hungar. i 5. V. 1772.
- Pambo** Ioh. Gottlieb Fürstenwalda March. dp. et prom. i S 1715 S 12.
- Pampel** Ioh. Reichenbacen. Var. prom. i S 1712 B 25.
— Ioh. Frdr. Dresden. M. i 13. X. 1785.
- Panewitz** Frdr. Wilh. Vratislav. Siles. dp. et prom. i S 1716 P 32.
- Panisch** Ioh. Iac. Martisburg. M. i 23. V. 1721.
- Pannach** Andr. Pobliz. M. i 24. V. 1783.
— Beniam. Leberecht Malschwit. Lus. P. i 22. VI. 1786.
— Ioh. Rachlau Lusat. prom. 1. *apf* i S 1710 P 54.
— Ioh. Gottfried Goersbach. Thur. M. i 14. I. 1786, dp. Wittenberg.
— Ioh. Gottlob Budiša Lus. dp. et prom. i S 1711 P 54.
— Ioh. Gottlob Budišin. i 16. VI. 1770.
— Math. Schmolen. Lus. P. i 28. IV. 1755.
— Pe. Budiša Lusat. P. idp. 20. V. 1737.
- Pannewitz**, -iz von (a, de) Abr. Frdr. Siles. dp. et prom. i W 1713 P 2.
— Anton. Frdr. Wilh. eq. Lus. P. i 30. X. 1742, dp. Halle.
— O. Ludolph. eq. Lus. P. idp. 23. X. 1724.
- Pannich** Ioh. Malticen. Lus. P. i 14. V. 1764, dp. Halle 1763.
- Pannier** Iul. Car. Servestan. S. i 13. III. 1807.
- Panten** Christ. Thorun. P. i 12. XI. 1750.
- Pantke** Adam Bernhard. Nimic. Siles. P. i 28. V. 1727, b. a. und phil. m. 16. II. 1730.
— Ioh. Christ. Steinovien. Siles. dp. et prom. i S 1715 P 48.
- Pantoppidanus** Ludov. Hafnien. S. i 14. IX. 1761, dp. Hafnien.
- Pantzer** Christ. Andr. Elterlen. M. i 7. V. 1774.
- Pantzer de** Pe. Ioh. Ludov. Knisen. Livon. P. i 3. X. 1796, dp. Göttingen 31. X. 1795.
- Panzer** Car. Schweinitz. S. i 6. V. 1809.
— Ioh. Bernhard. Hildesien. S. i 2. V. 1735.
- Pape** Christoph. Gottfried Francklebia Martisburg. M. i 16. IX. 1756.
— Hnr. Ludov. Hannoveran. S. i 7. V. 1745.
- Papen** Ioh. Siegm. Berolino March. dp. et prom. i W 1719 S 13.
- Pappriz** Ioh. Christ. Grüneberg. prom. i S 1719 P 76.
- Papst** Ioh. Geo. Frdr. Ludwigstad. i 19. X. 1774.
- Papsdorf** Ioh. Aenotheus Biesen. M. i 26. III. 1788.
- Papstorf** Gottlieb Leusnitz. M. i 17. IV. 1769.
- Paradisus** Ioh. i S 1766.
- Paravicini de comes** Bernhard. Mediolan. B. i 30. X. 1765.
- Paret**, -tus Ioh. Christ. Car. Ludov. Halen. S. i 1. IV. 1760, advocatus Misn., renovavit inscriptionem 29. X. 1788.
- Paris de** Christoph. Sigism. Augustan. B. i 12. XII. 1796, dp. Iena 4. V. 1795.
- Parisch** Christ. Frdr. Sangerhusan. i S 1739.
— Ioh. Mich. Sangerhusan. M. i 21. XII. 1753.
— O. Gottlob Lobstad. M. idp. 17. V. 1736.
- Parreidt**, Bareid Christ. Aug. Deliz. M. i 14. X. 1741.
— Frdr. Gottlieb Delitio M. i 28. VII. 1742.
— Ioh. Aug. Delitien. M. i 10. IV. 1781, iur. utr. b. extra facultatem 13. V. 1785.
— Ioh. Christoph. Delicen. M. idp. 14. IV. 1728.
— Ioh. Frdr. Delitien. M. i 14. V. 1783, iur. utr. b. extra facultatem 18. XII. 1786.
— Ioh. Gottfried Delicen. M. idp. 14. IV. 1728.
— Ioh. Hnr. Deliz. M. idp. 13. III. 1739, b. a. 23. XII. 1741, phil. m. 21. II. 1743.

- Parsky** Christ. Theophil. Grimmen. M. i 11. III. 1755.
- Parsky** Bened. Schoenau. M. i 10. V. 1727.
- Frdr. Schoenau. Misn. dp. et prom. i W 1713 M 12, b. a. und m. 16. II. 1718.
- Gottlieb (Theophil.) Schoenau. Misn. dp. et prom. i W 1713 M 14, b. a. und m. 16. II. 1718.
- Parteß** Tob. Hnr. Salzungen. dp. et prom. i W 1710 M 26.
- Parthey** Dan. Frdr. Franckenberg. M. i 19. IV. 1773.
- Partmuß** Ioh. Gottfried Großcorbetha Thur. M. i 15. X. 1784.
- Partz** Ern. Ludov. Hanoveran. S. i 19. X. 1744, dp. Göttingen.
- Parzsch** Ioh. Frdr. Gottlieb Saida prope Freybergam M. i 10. VII. 1806.
- Pasch**, -scha, -schius Christ. Frdr. Lips. M. i 9. X. 1771.
- Ioh. Christ. Lips. dp. i S 1716 M 22, prom. i S 1719 M 143.
- Ioh. Christ. Lips. M. i 7. V. 1763.
- Simon Megalo Machovien. March. prom. i W 1712 S 19.
- Pasche** Gottlob Andr. Dresden. M. i 13. III. 1747.
- Paschius** s. Pasch.
- Paschwitz** de Armand. eq. Franc. dp. et prom. i S 1719 B 2.
- Pasckewitsch** de s. Paskiewitsch de.
- Pascovius** Andr. Wencesl. Mezi- borien. Siles. prom. i S 1716 P 72.
- Pashuysen** von Ioh. Frdr. Aug. Servestan. S. i 16. VIII. 1775.
- Paskiewitsch**, **Pasckewitsch**, **Paskevitsch**, **Paskewitz** de Fedor. Pultawa-Ruß. i 8. V. 1777.
- Iac. Pultaven. Misn. P. i 20. V. 1779.
- Pe. Gniditsch - Pultawien. S. i 16. VIII. 1774.
- Paesler** Gottfried Schneeberg. M. idp. 26. IV. 1720.
- Paßerin** Wilh. Leberecht Lucca Lus. P. i 30. IV. 1720.
- Paeßler** Frdr. Guil. Glauchen. i 6. II. 1793.
- Paßo**. Beniam. Schwerin. P. i 4. V. 1786.
- Paßow** Franc. Ludov. Car. Frdr. Ludwigslust. Megapolitan. B. i 12. X. 1804.
- Pastor** Sam. Gottlieb Zittau. Lus. P. i 30. V. 1761.
- Patahi** Moses Clausenburg Transyl- van. i 5. V. 1777.
- Pater** Car. Lugdunen. Gallus i 20. XI. 1767.
- Dan. Frdr. Dresden. M. i 18. IV. 1769.
- Patow** de Bernhard. Frdr. eq. Lus. i 28. X. 1737.
- Erasm. Gottfried Bernhard. Lub- bena Lus. P. i 29. V. 1784.
- Patrick** Phil. Hnr. Argentoraten. S. i 19. X. 1774, dp. Argentorati, Halle.
- Patsch** Ioh. Adam. Numburg. M. i 6. X. 1750.
- Patschke** Ioh. Casp. Sangerhusan. M. idp. 19. VII. 1730.
- Ioh. Christoph. Oberwünsch. M. i 17. III. 1747.
- Paetz** Aug. Christoph. Franconusa Thur. M. i 15. V. 1752.
- Car. Hnr. Dresden. M. i 16. VI. 1786.
- Patzler** Car. Gottfried Gedanen. i 15. X. 1772, dp. Iena.
- Ern. Hnr. Gedanen. i 23. II. 1740.
- Gottlieb Frdr. Nerchau prope Grimman M. i 7. VI. 1781.
- Hnr. Rudolph. Spremberg. P. i 24. V. 1751, dp. Halle.
- Patzig**, **Pazig** Christ. Frdr. Nieder- bobrizsh. M. i 3. VI. 1749.
- Ioh. Gotthelf Christ. Niederbobric. M. i 15. V. 1747.
- Paucker** Hnr. Ioh. Reval. i 24. VIII. 1776.
- Pauffler** Car. Caron. P. i 11. X. 1794.
- Ioh. Ern. Gedanen. P. idp. 9. X. 1724.
- Pauffler** Christ. Hnr. Schneeberg. M. i 6. VI. 1785.
- Paul** Car. Frdr. Loebau. Lus. P. i 15. XI. 1773, dp. Wittenberg.
- Christ. Aug. Budißen. i 7. V. 1776.
- Christ. Traugott Marglissa Lus. i 15. II. 1746.
- Ioh. Christ. Barbyen. S. i 26. VI. 1734.
- Ioh. Christ. Gottlob Biberstein. M. i 20. III. 1786.
- Mathi. Corona Transylvan. P. i 17. X. 1771.
- Pauli** Aug. Wilh. Andr. O. Cellen. i S 1739.
- Pauli** Bogislaus Ern. Mariaeburg. Bor. P. i 26. X. 1752.
- Car. Gottlieb Vratislav. P. i 24. IV. 1738.
- Car. Jonathan Megapolitan. S. i 8. X. 1753.
- Christ. Aug. Auerstadien. i 27. X. 1794, dp. Iena.
- Christ. Gottfried Lauban. i 17. IV. 1744.
- Christ. Gottfried Lauba Lus. P. dp. 9. X. 1751.
- Christ. Guil. Luben. Lus. i 3. XI. 1804, dp. Wittenberg.
- Christ. Maur. Luben. Lus. i 19. X. 1804, dp. Wittenberg, phil. dr. et liberal. art. mag. diplomat. 20. II. 1806.
- Christoph. Aug. Lauba Lus. P. dp. 5. X. 1749.
- Christoph. Ern. Visbacen. Misn. dp. et prom. i S 1712 M 47.
- Christoph. Gottfried Lauban. Lus. i 22. VI. 1776.
- Christoph. Gottlob Lauba P. idp. 11. V. 1737.
- Dan. Frdr. Kilon. Holsat. S. i 5. VI. 1720.
- Frdr. Salom. Auerstad. Thur. i 1. VI. 1792, dp. Iena.
- Gottfried Albert. Saalfeld. Boruss. P. i 15. VI. 1753, dp. Halle, Iena, Königsberg.
- Guil. Ferdin. Vratislav. Siles. dp. i S 1718 P 3.
- Ioh. Adam. Frdr. Muldrop. M. i 13. X. 1752.
- Ioh. Car. Frdr. Dresden. M. i 20. V. 1746.
- Ioh. Christ. Isenburg. i 13. X. 1770.
- Ioh. Christ. S. Ulricen. Thur. i 21. III. 1744.
- Ioh. Christoph. Luba Siles. dp. et prom. i S 1718 P 48.
- Ioh. Dan. Hohenleina M. idp. 11. V. 1725.
- Ioh. Geo. Lubba Lus. P. i 13. V. 1748.
- Ioh. Gottfried Dippolswald. M. i 9. XI. 1737.
- Ioh. Sam. Gorlic. Lus. i 17. V. 1773.
- Mart. Gottlieb Lauba Lus. P. i 9. V. 1740, b. a. und phil. m. 25. II. 1745, iur. utr. b. extra facultatem 8. VII. 1747, iur. utr. lic. et dr. extra facultatem 31. VIII. 1747.

- Pauli** Math. Christ. Lübbena Lus. i 30. IV. 1776.
 — Sam. Frdr. Torgau. S. i 28. IV. 1751.
 — Valent. Jac. Lips. dp. i S 1718 M 24. i 15. I. 1729.
Pauliz Geo. Hnr. Gorliz. P. i 11. VII. 1724, dp. Iena.
Pauliz de Nathanael Theodor. Marieburg. Pruthen. P. i 30. X. 1751.
Paullus Christ. Frdr. Cunewalda Lus. P. i 25. X. 1765.
Paulmann Ioh. Ern. Ludov. Brunsvic. S. i 12. V. 1783, dp. Göttingen.
Paulsen Aug. Christ. Hamburg. prom. i W 1719 S 18.
 — Ern. Mathi. Norder - Dithmars. Holsat. S. i 27. IV. 1765.
 — Ioh. Slesvic. Holsat. S. i 14. VII. 1722, dp. Halle.
 — Ioh. Sonderburg. S. i 9. XI. 1784, dp. Kiel.
 — Ioh. Hnr. Melldorf. Ditmars. S. idp. 1. V. 1731.
 — Ioh. Wilh. Hamburg. dp. et prom. i W 1719 S 15.
Pauly Ioh. Hnr. Marklißa Lus. P. i 9. V. 1786.
Paumgarten de comes Car. Monachen. B. i 13. X. 1798, dp. Erlangen 1797.
Paupitz, Paupitius Christ. Sam. Fremdiswalden. M. i 27. I. 1748.
 — Frdr. Guil. Fremdiswalda M. i 3. VII. 1748, b. a. und phil. m. 13. II. 1755.
Pause Ioh. Christ. Dav. Legefelf. Vinar. M. i 2. IX. 1796.
Paube Geo. Theodor. Ludov. Triptis Misn. i 4. V. 1770.
Pauw Martin. Imman. Haga-Comit. Batav. B. i 17. IX. 1794, dp. Lugduni Batavorum.
Pawlick Christoph. Frdr. Sehesten. Boruss. dp. 17. X. 1772.
Payen Ioseph. Franco - Gallus B. i 31. VIII. 1774.
Pazig s. Patzig.
Pearre Ern. Guil. Anglus S. i 23. IV. 1757.
Pech Andr. Wilthen. M. i 20. X. 1784.
 — Geo. Wilden. M. idp. 13. V. 1737.
 — Ioh. Wildhen. M. i 3. V. 1727.
 — Ioh. Christ. Weiffa M. i 11. V. 1778.
 — Ioh. Geo. Budißa Lus. P. i S (Apr.) 1766.
- Pech** Martin. al. Paech Wilthen. M. i 21. X. 1746.
Pechmann Christlieb Hnr. Cizen. M. i 4. II. 1797.
Pechtel Andr. Weigavien. (Weichavien.-) Lus. dp. et prom. i S 1711 P 11, b. a. und m. 9. II. 1713.
Pechuel Christ. Roetha M. idp. 13. X. 1725.
Peck Adolph. Lobegott Lauterbach. dp. 18. III. 1782, i 28. V. 1785.
 — Christ. Mich. Misenen. idp. 5. VII. 1732.
 — Gotthold Frdr. Glashütten. M. dp. et prom. i S 1710 M 103.
Peckholt Gottfried Ephraim Funfkircha Lus. P. i 1. XI. 1741, dp. Frankfurt.
Peckold Geo. Christoph. Gubena prom. i S 1713 P 75.
Pederstorff de s. Petersdorff de.
Pegau de Hnr. Christ. Ludov. eq. Var. idp. 4. X. 1736.
Pegel Albert. Frdr. Christ. Megalopolitan. S. i 19. IV. 1774, dp. Halle.
Pegelau Car. Gottlieb Gedanen. i 23. I. 1776, dp. Wittenberg.
 — Ioh. Gottlieb Gedanen. B. i 12. VIII. 1745.
Pegenau Ioh. Frdr. Dresden. M. i 2. VIII. 1748.
 — Ioh. Gottlob Dresden. M. i 21. V. 1751.
Peicker Ioh. Vratislav. s. Peucker.
Peickwitz Imman. Frdr. Cament. Lus. dp. 2. IV. 1803, i 1. V. 1804.
Peifer Christ. Aug. Iac. Noeda S. i 21. VIII. 1764, dp. Erfurt 1762.
Pein Gotthilf Guil. Ziegelroda S. i 10. XI. 1759, dp. Halle 3. IX. 1756.
 — Ioh. Gottfried Ziegelroda S. i 15. V. 1748.
Peine Car. Ludov. Calau. Lus. P. (Pilswerden.) i 28. V. 1785, iur. utr. b. extra facultatem 1794, iur. utr. lic. et dr. extra facultatem 13. X. 1795.
 — Hnr. Adrian. Magdeburg. S. i 25. V. 1748.
Peinemann Ioh. Gottfried Lips. dp. i W 1719 M 15.
 — Ioh. Tob. Lips. dp. 3. III. 1728, i 4. VI. 1745, iur. utr. b. extra facultatem 2. VIII. 1752, iur. utr. lic. et dr. extra facultatem 1. III. 1753.
- Peiser** Gottfried Bernard. Luccavien. M. i 8. V. 1783.
Peisker Geo. Gottlieb Osterfeld. M. idp. 15. VII. 1726.
Peißel Car. Aug. Budißa Lus. P. i 28. IV. 1796.
 — Car. Frdr. Budißa Lus. P. i 13. V. 1790.
 — Car. Guil. Budißa Lus. P. i 16. V. 1805.
 — Christ. Gottlieb Ottendorf. M. dp. 17. X. 1765.
 — Frdr. Radolph. Bischofswerd. M. i 26. X. 1761, dp. Wittenberg.
Peißker Gottfried Siegm. Graz. Var. dp. i S 1712 B 3.
Peitzsch Pe. Car. Lips. M. idp. 25. VIII. 1729.
Peliz, -izius s. Poelitz.
Pell Andr. Lips. M. idp. 10. V. 1723.
Pellach Car. Gottlob Budißa Lus. P. i 17. IV. 1724, dp. Iena.
 — Gottlieb Ehrenfried Budißa P. idp. 8. VIII. 1726.
 — Ioh. Ern. Budißa P. i W 1731.
 — Ioh. Gottfried Budißa Lus. P. idp. 4. V. 1730.
Peller Car. Paßau. B. i 27. VIII. 1799, conversus, i 20. IX. 1806.
 — Ioh. Christoph. Norimberg. Franc. prom. i S 1716 B 33.
Peller de Schoppershoff Car. Gustav. Christoph., Noriberg. patricius, B. i 27. I. 1785, dp. Altorf et Iena.
Pellio Christ. Bredela M. dp. 15. X. 1720, i 28. II. 1721.
 — Ioh. Christ. Traugott Grosgoersen. i 5. VII. 1768.
 — Ioh. Mich. Bredela M. dp. 15. X. 1720.
Pellisary de Guil. Fatio Geneven. B. i 30. IV. 1796.
Pellmann Sam. Pretschendorf. M. i 7. XI. 1760.
Pelty Iames Anglus i W 1786.
Peltz Car. Frdr. Lignic. Siles. i 6. VIII. 1744.
 — Ioh. Sam. Oderwiz. Lus. dp. et prom. i S 1711 P 59.
Pelz Ioh. Gottlob Ehrenfried Zittau. P. i 21. IV. 1758.
Pemmann Christ. Frdr. Ludov. Leisnig. M. i 20. V. 1798.
Pempel Ioh. Mich. Quedlinburg. Sax. dp. et prom. i S 1716 S 20.

- Pendorff** Gotthelf Cizen. M. idp. 1. V. 1730.
— Ioh. Andr. Cizen. M. i 19. V. 1727.
- Penicke** Ioh. Adolph. Weißenfels. prom. i S 1716 M 147.
— Ioh. Aug. Weißenfels. dp. et prom. i S 1711 M 66.
— Sam. Frdr. Gottlob Martisburg. M. i 15. IX. 1743.
- Penndorf** Gottfried Zezschdorf. M. i 20. V. 1786.
- Penne** Christ. Aug. i im Juli 1766.
- Penningbutt** Ioh. Frdr. Lubec. Sax. prom. 7. XI. 1715 S 13.
- Pennings** Hnr. Ioh. Negapatna Indus S. i 19. IX. 1797.
- Pense** Geo. Hermann. Frdr. Burgholzhusan. Thur. i 20. X. 1794.
- Penselin** Gottlieb Wernigeroda Halberstad. dp. et prom. i S 1714 S 14.
- Penski** Gottfried Osteroda Boruss. dp. et prom. i S 1715 P 31.
- Pensky** Wilh. Hnr. Gedanen. P. i 10. V. 1753.
- Penter** Ioh. Gorlic. P. i 22. V. 1775.
- Pentzig** a Car. Gottlob eq. Lus. P. i 16. V. 1740.
- Pentzky** Christ. Wilh. Vratislav. P. i 17. IV. 1750.
- Penzel** Abr. Iac. Deßau. i 18. V. 1770.
— Christ. Frdr. Oelsnit. Var. M. i 10. XI. 1756.
— Ioh. Hirschbruck. Norimberg. B. i 22. XII. 1788.
- Penzler** Ioh. Car. Donndorf. Thur. i 10. IV. 1805.
— Ioh. Car. Roßlebia Thur. i 27. V. 1773.
- Penzold** Car. Frdr. Graitz. Var. i 4. IX. 1770.
- Perg** Andr. Pe. Culmbac. B. i 14. IV. 1769.
- Perier** Amadeus Gratianopolitan. sive de Grenoble. B. i 14. V. 1804.
- Perkuhn** Leberecht Mitau. Curon. P. i 11. IV. 1798.
- Perle** Gottlob Hnr. Traugott Marglißa Lus. i 29. IV. 1776.
— Ioh. Christoph. Sonnewald. Lus. P. idp. 10. VI. 1729.
- Perlich** Theophil. Launicen. M. i 10. XII. 1770.
- Perlitz** Günther Adam. Martisburg. M. i 10. I. 1727.
- Perlitz** Ioh. Aug. Martisburg. M. i 2. IX. 1760.
— Ioh. Christ. Martisburg. M. i 19. IX. 1769.
- Pernitzsch** Ioh. Sam. Delitien. M. i 18. X. 1776.
— Ioh. Theophil. Vortisena M. i 12. VI. 1756.
- Pernstein** de Ioh. Car. Casimir. eq. immediatus Westphal. i W 1735.
- Perregaux** Alphons. Paris. i 17. IV. 1803.
- Perret** Claud. Camill. Divionen., iur. utr. lic., i 18. VII. 1792, dp. Divione.
- Persch** Christ. Car. Slesinga Franc. B. i 29. V. 1752.
— Iac. Wilh. Zicen. M. i 18. XI. 1770, iur. utr. lic. et dr. extra facultatem 2. V. 1793.
— Ioh. Christ. Cizen. M. idp. 29. VI. 1730.
— Ioh. Christoph. Cizen. dp. et prom. i W 1718 M 39.
— Ioh. Hnr. Cizen. M. i 25. VI. 1727.
— Ioh. Mich. Gorlic. P. i 1. V. 1782.
— Ioh. Phil. Schleusingen. M. i 2. VI. 1749.
- Perschmann** Abr. Gottlieb Lands- hut. Siles. P. i 29. V. 1738.
- Persigk** Gottlob Kirchbayn. Lus. P. idp. 28. IV. 1733.
- Perstenius** Gottfried Imman. Schwidniceen. Siles. P. idp. 7. X. 1741.
- Pertschius** Adam Christ. Wohn- siedel. Franc. idp. 23. X. 1736.
- Pescheck**, -ek Christ. Aug. Cizen. M. i 12. V. 1780.
— Christ. Aug. Zittau. i S 1739, med. b. 4. V. 1782, med. dr. 16. IV. 1784.
— Frdr. Aug. (Martin. Frdr. Aug.) Zittau. P. i 6. V. 1806, med. b. 23. III. 1808, med. lic. examinat. 29. VIII. 1810.
- Peschel** Gottfried Stolberg. M. idp. 27. VII. 1730.
— Gottlieb Frdr. Cromen. P. i 2. X. 1735.
— Gottlob (Gottlieb-) Hieron. Christ. Friberg. M. i 20. V. 1769, med. b. 9. XI. 1771, med. dr. 19. V. 1775.
— Ioh. Würthenhayn. M. i W 1731.
- Peschkau** Car. Aug. Imman. Loe- bau. Lus. P. i 25. IV. 1799, iur. utr. dr. 27. VI. 1822.
- Peschmann** Ioh. Dan. Moeno-Franc- furt. B. i 27. VI. 1727.
— Ulr. Thom. Moeno-Francfurt. B. i 27. VI. 1727.
- Peßler**, -erus, Pesler Ioh. Christoph. Wiesenthal. M. dp. 6. V. 1721.
— Ioh. Traugott Wiesenthal. i 1. VI. 1768.
- Pestel** Casp. Aug. Heburg. i 9. II. 1787.
- Peter** Ioh. Hnr. Schmalkaldien. B. i 30. III. 1792.
- Petermann**, -mannus Aug. Christ- fried Delitien. dp. 28. IV. 1722, i 16. V. 1727.
— Aug. Gottlob Lips. prom. i W 1711 M 58.
— Car. Gottfried Lips. M. dp. 18. IV. 1760, i 18. X. 1780.
— Christ. Ern. Glauchen. M. i 9. VI. 1775.
— Christ. Frdr. Delitien. dp. 28. IV. 1722, i 16. V. 1727.
— Christ. Gottlieb Dresden. M. idp. 8. XII. 1722.
— Christ. Gottlob Dresden. dp. et prom. i W 1714 M 51.
— Geo. Dan. Vetschau. Lus. P. i 22. IV. 1766.
— Ioh. Christ. Boehlen. i 16. IV. 1779.
— Ioh. Erasm. Neusalzen. dp. et prom. i W 1716 P 35.
— Ioh. Frdr. Car. Lips. dp. i W 1717 M 16, i 4. VII. 1732.
— Ioh. Hnr. Moeno-Francfurt. B. idp. 24. X. 1720.
— Ioh. Sam. Dresden. i 20. VI. 1767.
— Tob. Ehrenfried Grimmen. M. i 9. V. 1734.
- Peters** Christoph. Wismar. prom. 1. *off* i S 1710 S 26.
— Ferdin. Ludov. Dresden. M. i 12. V. 1803.
— Frdr. Christoph. Sambleva Bruns- vic. S. i 21. V. 1765.
- Petersdorff**, Pederstorff de Wil- helm. Ludov. Megapolitan. i W 1735.
- Petersen**, -enus Beniam. Witte- berg. S. i 17. V. 1743, dp. Witten- berg.
— Ioh. Holsat. S., consiliarius aulicus Schleswic., i 11. XII. 1750, dp. Iena 1729.
— Ioh. Gotthold Dresden. M. i 29. IX. 1783.

- Petersen** Ioh. Gottlieb Bautzen. P. i 21. X. 1780.
 — Magn. Danus i 26. X. 1802, dp. Göttingen, Kiel, Iena.
 — Pe. Hnr. Lubec. S. i 23. X. 1749, dp. Wittenberg.
- Petersin** Ioh. Gottlob Warnbold. Merseburg. i 20. II. 1795.
- Petersonn** Car. Ioh. Curon. P. i 15. VI. 1778.
 — Ioh. Car. Eustach. Curon. P. i 15. VI. 1778.
- Petersonus** Car. Miltavien. P. i 1. X. 1743.
- Peterwiz** Christ. Siles. dp. et prom. i W 1711 P 10.
- Petit** Ludov. stud., Terrayi moderator, Parisien. i 17. IV. 1793, dp. Paris 1766.
- Petri** Balthas. Aug. Budiša P. i 9. V. 1795.
 — Car. Frdr. Lips. dp. 24. XII. 1777.
 — Car. Gottfried Ern. Sonnewalden. Lus. P. i 4. XII. 1789.
 — Car. Hnr. Schwarzau. Henneberg. B. dp. 20. V. 1788.
 — Car. Hnr. Stolberg. Wernigroden. P. i 18. V. 1797.
 — Christ. Abr. Sorau. Lus. P. i 25. IV. 1760, dp. Halle 1758.
 — Christ. Frdr. Budiša P. dp. 12. III. 1796, i 11. V. 1798.
 — Christ. Hnr. Wiesenthal. M. idp. 16. VI. 1730.
 — Christoph. Soran. (Soravia Lusat.) i 22. IV. 1779, phil. m. 14. II. 1782.
 — Dan. Iac. aus dem Fürstenth. Anhalt. i 18. V. 1789, dp. Halle.
 — Ehrenfried Gotthelf Rathenau. S. idp. 20. VI. 1737.
 — Gottfried Erdmann. Budiša P. i 22. V. 1802.
 — Gottfried Erdmann. Sorau. P. i 14. IV. 1761, dp. Frankfurt.
 — Hnr. Frdr. Brunsvic. i 1. X. 1770.
 — Ioh. Adolph. Budiša Lus. P. i 29. IV. 1807.
 — Ioh. Aug. Dresden. i 12. II. 1793.
 — Ioh. Casp. Goesnicen. Var. M. i 28. IV. 1750.
 — Ioh. Christ. Calovia Lus. P. i 17. X. 1760.
 — Ioh. Christ. Lubbenen. i 4. V. 1792.
 — Ioh. Dav. Altenbreitungen. Franc. 12 gr. i W 1709 B 3.
- Petri** Ioh. Dav. Altenbreitungen. Franc. prom. i S 1713 B 43.
 — Ioh. Gottfried Lumzig. M. i 5. VI. 1720.
 — Ioh. Gottlieb Misenen. i S 1739.
 — Ioh. Gottlieb Ravia Var. M. i 29. IV. 1746.
 — Ioh. Iosias Stolberg. Hercyn. S. idp. 30. IV. 1720.
 — Ioh. Mich. Altenbreiten. Henneberg. prom. i S 1713 B 49.
 — Ioh. Sam. Sorau. Lus. P. i 24. IV. 1760.
 — Sam. Frdr. Erdmann. Budiša Lus. P. i 28. IV. 1796.
- Petrich** Ioh. Necha Lus. B. i 13. VI. 1780.
- Petrick** Ioh. Gottfried Muscau. Lus. P. i 28. V. 1802.
 — Ioh. Gottlob Calau. superioris Lusatae i 7. VII. 1767.
- Petritz** Car. Adolph. Ehrenreich Dresden. M. i 25. VI. 1783.
- Petrovitz** Paul. Carlowitz. Slavon. P. i 3. IV. 1797.
- Petsch**, -sche, -schius (vgl. Petsche) Aug. Frdr. Taucha dp. i W 1711 M 2.
 — Aug. Gottfried Taucha Misn. prom. i S 1717 M 100.
 — Car. Adam. Obitio M. i 6. X. 1752.
 — Christ. Leberecht Scheila M. i 28. VI. 1743.
 — Engelbert Gottfried Sebast. Schrebitien. M. i 16. V. 1774.
 — Ern. Hnr. Misenen. M. i 12. XII. 1754.
 — Gottlob Imman. Geyeren. i 6. II. 1778.
 — Ioh. Bergen. Norwag. i 22. VI. 1745.
 — Ioh. Augustan. B. i 17. V. 1734.
 — Ioh. Car. Musca Lus. P. i 25. X. 1752.
 — Ioh. Gottfried Lips. M. i 11. V. 1750.
 — Ioh. Gottfried Zscheila M. i 5. VII. 1737, dp. Wittenberg.
 — Ioh. Hnr. Groebra Misn. prom. i S 1713 M 201.
 — Ioh. Iac. Taucha dp. i W 1711 M 23, i 7. X. 1720.
 — Sam. Polycarp. Geyera M. i 23. IV. 1781.
- Petsche** (vgl. Petsch) Christ. Gottlob Ileburg. M. i 24. III. 1751, dp. Halle 1747.
- Petschius** s. Petsch.
- Petschke**, **Petschkke** (vgl. das.) Car. Maximil. Aug. Budiša Lus. P. i 28. IV. 1796.
 — Christoph. Pommeriz. Lus. dp. et prom. i S 1719 P 25.
 — Frdr. Gottlob Budiša P. i 25. IV. 1761.
 — Gottfried Lips. M. i 16. VI. 1757.
 — Ioh. Gottlieb Budißen. i S 1739.
- Petschkius** Car. Ehrenreich Krischa Lus. P. i 30. X. 1755.
- Petsckius** Frdr. Rudolph. Lus. P. i 17. X. 1752.
- Petzold** Ioh. Numburg. M. i 27. V. 1726, dp. Iena.
 — Ioh. Car. Aug. Bernstad. Lus. P. i 16. V. 1804.
 — Paul. Lengefeld. s. Pezold.
- Petzoldt** Iosias Gottfried Herrenlausersitio Wolan. P. i 28. IV. 1746.
- Petzsch**, -tzschius Adam Hnr. Gottlob Oschaz. M. i 30. X. 1780.
 — Andr. Gottfried Lips. prom. i S 1716 M 128.
 — Aug. Frdr. Mutschen. M. i 24. V. 1783.
 — Aug. Hnr. Misena M. i 5. XI. 1755.
 — Car. Aug. Dresden. M. i 12. X. 1780.
 — Car. Frdr. Mutschen. i 3. XI. 1777.
 — Car. Frdr. Wermisdorf. M. i 3. V. 1788.
 — Car. Gottlieb Gorschmitien. M. i 24. V. 1783.
 — Car. Hnr. Misenen. M. i 10. VII. 1745.
 — Christoph. Hnr. Groebers Misn. prom. 1 *apf* i S 1710 M 162.
 — Christoph. Hnr. Misena M. i 5. XI. 1755.
 — Frdr. Guil. Mutschen. M. i 12. VI. 1786.
 — Gottlob Adam. Dresden. M. i 12. X. 1780.
 — Ioh. Frdr. Guil. Gorschmic. M. i 2. VI. 1795, dp. Wittenberg 1792.
 — Ioh. Geo. Martisburg. M. i 30. V. 1733, dp. Halle 1732.
 — Ioh. Gottlob Obitien. M. i 16. VI. 1745.
 — Ioh. Martin. Ciza Misn. dp. et prom. i S 1716 M 113.

- Petzschke** (vgl. Petschke) Aug. Frdr. Lips. M. i 22. IV. 1777.
- Peucer** Ioh. Frdr. Bened. Megalo Teuplitz Lus. P. i 11. XI. 1771.
- Paul. Loebau. P. i 18. IV. 1758.
- Paul. Leberecht Cament. dp. I. II. 1777, i 25. V. 1794.
- Peucker** Geo. Zittau. Lus. dp. et prom. i S 1711 P 26.
- Ioh. al. Peicker Vratislav. dp. et prom. i S 1712 P 30, b. a. und m. 11. II. 1717.
- Peuckert** Geo. Christ. Car. al. Peukertus Islebten. dp. 28. II. 1777, i 13. X. 1784, phil. m. diplomat. 25. II. 1789, m. phil. et lib. art. renovavit inscriptionem factam 13. X. 1784 R. Wenck 19. X. 1802.
- Ioh. Geo. Critsviz. M. i 26. IV. 1752.
- Ioh. Gottlieb Maxen. M. i 22. VI. 1750.
- Peukert** Christ. Traugott Loebau. Lus. P. i 25. V. 1769.
- Ioh. Theophil. Loebau. Lus. i 26. IV. 1777.
- Peukertus** s. Peuckert.
- Peurl** Ludov. Christ. Visena M. i W 1731, dp. Iena.
- Peutner** Christ. Beniam. Lips. dp. 20. I. 1778.
- Peyer** Ioseph. Grandis Vallis B., canonic. eccles. collegiatae, i 30. VI. 1751.
- Peyer de** Ioh. Ludov. eq. Helvet. B. i 1. V. 1742.
- Peyer im Hoff** von Ioh. Conr. Scaphusan. Helvet. i 21. V. 1745.
- Peykard** Ioseph. Vindobonen. B. M. i 26. X. 1751.
- Pezold**, -dus Car. Christ. Dresden. idp. 23. VII. 1733.
- Car. Frdr. Dresden. i 3. V. 1768.
- Car. Frdr. Lips. M. i 16. X. 1720.
- Car. Frdr. Klebitz. Sax. prom. i S 1717 S 28, phil. m. 16. II. 1718, theol. b. 29. IV. 1744, theol. lic. 26. VII. 1744.
- Car. Frdr. Roderen. dp. 12^{gr} i W 1709 M 7.
- Car. Frdr. Zittau. P. i 19. VI. 1752.
- Car. Frdr. Beniam. Cronspiz. Var. M. dp. 18. IV. 1788.
- Car. Gottfried Waldenburg. Siles. P. i 25. IV. 1782.
- Pezold** Car. Hnr. Ioseph. Cronspit. Var. M. i 15. VIII. 1782.
- Car. Traugott Merseburg. M. i 12. I. 1775.
- Car. Wilh. Lips. M. dp. i W 1709 M 10, i 26. III. 1725.
- Christ. Frdr. Widemar. M. dp. 23. XII. 1755, i 12. II. 1760, phil. m. 5. III. 1767, theol. b. im Mai 1771, theol. lic. 30. VIII. 1787, theol. dr. 30. VIII. 1787.
- Christ. Gotthard. Hubertsburg. i 12. X. 1776.
- Christ. Gotthold Traugott Sazungen. Montan. M. i 15. V. 1801.
- Christ. Gottlieb Ligniz. Siles. P. idp. 15. IV. 1723.
- Christ. Ludov. Berolin. Sax. dp. et prom. i S 1716 S 6.
- Christ. Phil. Romhilda B. i 21. V. 1765.
- Christ. Wilh. Ligniz. Siles. P. idp. i 15. IV. 1723.
- Christ. Traugott Kreiniz. M. 15. V. 1734.
- Christ. Traugott Mausiz. Pegau. M. i 7. II. 1760.
- Christoph. Hnr. Zulichau. Siles. P. i 10. III. 1735.
- Christoph. Sigism. Beuna Martisburg. M. i 9. IX. 1734.
- Dan. Lubena Siles. dp. et prom. i S 1719 P 27.
- Dan. Frdr. Wiedemar. Misn. prom. i S 1719 M 135.
- Dan. Sigism. Widemar. (Wiedemar.-) M. dp. 23. XII. 1755, i 15. II. 1760.
- Erdmann. Gottwald Auerbac. Var. M. idp. 8. V. 1733.
- Geo. Lubena Siles. dp. et prom. 1^{apf} i W 1710 P 5.
- Geo. (Ioh.-) Dan. Obra Siles. i 17. IV. 1744, b. a. 23. XII. 1747, phil. m. 21. II. 1748.
- Geo. Dan. Siles. P. i 31. V. 1781.
- Geo. Frdr. Geravien. i 7. XI. 1743.
- Gottfried Traugott Budiša i 30. IX. 1776.
- Iac. Christ. Budiša Lus. P. idp. 15. V. 1725.
- Ioh. Christ. Dresden. M. idp. 28. IX. 1730.
- Ioh. Christ. Marcwerba M. i 18. VI. 1754.
- Ioh. Christ. Schönberg. Lus. P. i S (Apr.) 1766.
- Pezold** Ioh. Dan. Obra Siles. i 17. IV. 1744 s. Pezold Geo. Dan. Obra Siles.
- Ioh. Gottlob Bischoffswerd. M. idp. 13. V. 1730.
- Ioh. Gottlob Kleinro[h]rsdorf. dp. et prom. i S 1711 M 85.
- Ioh. Nathanael Lips. dp. i W 1718 M 25.
- Ioh. Nathanael Lips. M. i 4. XII. 1756, med. b. 23. I. 1762, med. dr. 27. VIII. 1762.
- Ioh. Siegm. Wiedemar. M. dp. et prom. i S 1719 M 111.
- Leberecht Gottlob Dohna M. i 1. VI. 1757.
- Nathanael Lips. M. i 29. I. 1725, dp. 1702.
- Nic. Hnr. Gottlieb Furstenberg. Lus. P. i 25. IX. 1804.
- Paul. al. Petzold Lengefeld. Var. M. i 11. X. 1798, iur. utr. dr. extra facultatem 22. III. 1804.
- Pezoldt** Christ. Abr. Diesa Lus. P. i 6. VI. 1747.
- Hnr. Sigism. Osterfeld. M. i 31. V. 1738, dp. Wittenberg 26. X. 1733.
- Ioh. Christ. Lips. M. i 20. IV. 1746.
- Ioh. Gottfried Pirnen. M. i 15. VI. 1726, dp. Wittenberg.
- Pezoldus** s. Pezold.
- Pfab** Wilh. Ioh. Isaac Archi-Var. i 14. VII. 1772.
- Pfaff**, -ffius Bernhard. Aug. Sondershusan. M. i 13. VI. 1788, dp. Iena.
- Car. Christ. Lips. M. i 30. X. 1776.
- Casp. Augustin. Longosalisan. Thur. M. i 3. XI. 1739.
- Hnr. Ern. Longosalisan. M. i 21. X. 1751, b. a. 20. XII. 1755, m. a. 4. III. 1756.
- Ioh. Andr. Longosalisan. M. i 21. V. 1753.
- Ioh. Car. Longosalisan. M. i 30. IV. 1782.
- Ioh. Hnr. Aug. Longosalisan. M. i 29. V. 1779, dp. Iena.
- Pfaff de Meinicke** Car. Christ. Lips. M. dp. 1776, renovavit inscriptionem 7. IV. 1791.
- Pfaffe** Imman. Gottlob Lips. prom. 7. III. 1716 M 62.
- Paul. Frdr. Lips. prom. i S 1712 M 159.

- Pfaffenreuther**, Pfaffreuter, -erus Christoph. Hnr. Ratisbonen. dp. et prom. i S 1711 B 10, b. a. 11. VI. 1712. m. 9. II. 1713.
— Geo. Gerhard. Ratisbonen. B. i 28. V. 1745.
Pfaffius s. Pfaff.
Pfaffreuter, -erus s. Pfaffenreuter.
Pfaehl Ioh. Eberhard. Iul. Anhalt. Deßau. i S 1739.
Pfal Christ. Gottlob Breitenhof. M. i 24. V. 1740.
Pfandt Ioh. Hnr. Sam. Osterroden. Hohenstein. S. i 13. VIII. 1809.
Pfann Geo. Norimberg. B. i 19. X. 1782, dp. Altorf.
Pfannenbergen Lorenz Frdr. Anton. Deßau. S. i 29. IV. 1807, iur. utr. dr. 27. III. 1810.
Pfannenmüller Christ. Ludov. Lips. M. idp. 5. XI. 1720.
Pfannenschmied Zachar. Lips. M. i 31. III. 1734.
Pfannenstiel, Pfannstiel Ioh. Adam. Smalkalden. Franc. B. i 12. XI. 1738.
— Ioh. Sigism. Schmalkaldien. i W 1786.
Pfannschmidt Ioh. Christoph. Calbien. i 22. II. 1778.
Pfannstiel s. Pfannenstiel.
Pfarr Gottlob Guil. Artera Mansfeld. S. i 14. V. 1806.
— Ioh. Gottlob Numburg. M. i 14. V. 1765, phil. m. diplomat. 9. II. 1769.
— Ioh. Martin. Numburg. i 18. III. 1734, iur. utr. b. extra facultatem 5. IV. 1737.
Pfan Christ. Frdr. Cothonien. Anhalt. S. i 1. VI. 1753, dp. Halle et Iena.
— Gottlob Frdr. Loesnit. Schoenburg. i 26. III. 1804.
— Ioh. Frdr. Viden. M. i 4. II. 1760.
— Ioh. Gottfried Breitinga M. i 24. III. 1789.
— Ioh. Gottfried Breitingen. Cizen. M. i 18. II. 1809.
Pfau de liber baro Ioh. Hnr. Ratisbonen. i 1. XI. 1766.
Pfauth Ioh. Frdr. Argentoraten. B. i 9. V. 1785, dp. Argentorati.
Pfautzsch Ioh. Mich. Lips. dp. 12^{gr}. i W 1709 M 77, prom. i S 1714 M 199.
Pfeffer Barthold. Wichman. Lauen. Brunsvig. S. i 17. III. 1724, dp. Helmstädt.
— Ioh. Gottlob Zwenkau. M. i 18. III. 1743.
— Sebast. Smalachalen. Franc. i 30. IV. 1744.
Pfefferkorn Gottlob Frdr. Skoelen. i 12. IV. 1808.
Pfeifer, Pfeiffer (vgl. das.) Christ. Hnr. Weida Var. M. idp. 9. II. 1728.
— Hnr. Ang. Weida Var. M. i 12. V. 1757.
— Ioh. Tob. Mühlhusa Thur. M. i 15. V. 1802.
Pfeiffer, -erus (vgl. Pfeifer) Car. Beniam. Vratislav. P. idp. 7. V. 1725.
— Car. Christ. Dresden. dp. i S 1719 M 1. Vgl. d. folg.
— Car. Christ. Dresden. M. idp. Aug. 1723. Vermuthl. der vorbergeh.
— Car. Ludov. Lips. M. i W 1732, dp. 27. III. 1733.
— Christ. Aug. Dresden. dp. S 1723, i 29. V. 1734.
— Christ. Car. Pyruthin. i 26. V. 1766.
— Christ. Chrysostom. Dresden. M. i 9. V. 1749.
— Christ. Gotthelf Dresden. dp. S 1723.
— Christ. Gottlieb Dresden. dp. S 1723.
— Christ. Gottlob Dresden. dp. i S 1719 M 11.
— Christ. Ludov. Dresden. dp. i S 1719 M 12.
— Christoph. Ferdin. prom. 1^{off} i W 1709 P 5.
— Geo. Frdr. Frauenreiten. Nar. M. i 12. X. 1775, dp. Halle.
— Geo. Wilh. Numburg. dp. et prom. i S 1714 M 80.
— Geo. Wolfg. Gollhofen. Franc. i 6. VI. 1732, dp. Altdorf.
— Ioach. Christ. Frdr. Sebulon Strauchen. M. dp. 11. VIII. 1759.
— Ioh. Noriberg. dp. et prom. i S 1717 B 11.
— Ioh. Albert. Golhoffen. Franc. B. i 24. V. 1754.
— Ioh. Balthas. Francurten. ad Moenum S. idp. 15. X. 1733.
— Ioh. Christ. Rengersdorf. Lus. P. i 30. V. 1765.
Pfeiffer Ioh. Christoph. Erfurt. Thur. M. i 6. XI. 1723, dp. Erfurt.
— Ioh. Christoph. Erford. M. i 17. X. 1758.
— Ioh. Gottfried Weisenfels. M. prom. 1^{off} i S 1710 M 193.
— Ioh. Gottlieb Gerlachsheim. Lus. i 12. V. 1745.
— Ioh. Phil. Ratisbonen. B. i 3. V. 1749.
— Ioh. Sam. Weissensea Thur. M. i 15. V. 1782, dp. Göttingen.
— Ioh. Wilh. Altenburg. M. i 12. X. 1751.
— Melch. Frdr. Wilh. Ioh.-Georgstad. M. i 14. V. 1773.
— Wilh. Ludov. Tyrnavien. Hungar. i 17. VI. 1772.
Pfeil Car. Christ. Frdr. Hammelburg. i 20. X. 1794, dp. R. Moro.
— Car. Frdr. Christ. Rammelburg. Mansfeld. S. idp. 27. XI. 1774.
— Christ. Aug. Martisburg. M. i 3. II. 1767.
— Christ. Gottlieb Schladebacen. M. i 3. X. 1785.
— Frdr. Gotthelf Traugott Ronneburg. M. i 25. IV. 1785.
— Ioh. Aug. Skeuditio M. i 27. IX. 1798, phil. dr. et lib. art. mag. 19. II. 1801.
— Ioh. Beniam. Friberg. M. i 28. VI. 1734.
— Ioh. Christoph. Glaucha Misn. dp. et prom. i S 1719 M 88.
— Ioh. Frdr. Glaucha M. idp. 5. VI. 1724.
— Ioh. Gottlob (-Gottlieb) Beniam. Freiberg. M. dp. 22. IV. 1750, i 30. V. 1752, iur. utr. b. extra facultatem 21. XII. 1767, iur. utr. lic. et dr. extra facultatem 10. III. 1768.
— Pe. Gotthelf Groeden. M. i 23. X. 1743.
Pfeil de Car. Frdr. eq. Siles. dp. et prom. i S 1715 P 9.
Pfeilitzer a Xav. Curt. Reinold. Naumburg. M. i 11. X. 1781.
Pfeilschmid Ioh. Gottfried Keßelsdorf. M. i 2. VI. 1770.
Pfeilschmidt Christ. Beniam. Spremberg. P. idp. 26. X. 1722, b. a. 4. XII. 1723.
Pfennigwerth Ioh. Frdr. Budißa P. i 12. V. 1803.

- Pfersdorff**, -dorffius Ioh. Christ. Hnr. Tottlebien. M. i 18. V. 1781.
— Ioh. Frdr. Freiberg. Misn. dp. et prom. i S 1716 M 97.
- Pfiller** Christ. Friberg. Misn. dp. et prom. i S 1715 M 59.
- Pfister** Ioh. Christoph. Stasford. Sax. prom. i W 1714 S 10.
- Pfister de (a)** Geo. Cothen. S. i 4. V. 1790.
— Iac. Cothen. dp. 9. IV. 1782.
— Marc. Mathi. Cothen. Anhalt. i 12. V. 1787.
- Pfitz** Ioh. Frdr. Erpacen. B. i 24. IV. 1727.
- Pfitzer** Car. Ern. Gottlob Bornen. M. i 3. XII. 1744.
— Christ. Ludov. Lips. M. i 14. X. 1720.
— Ioh. Gottfried Bornizen. M. i 1. VI. 1757.
— Ioh. Paul. Lips. M. idp. 1. IX. 1729.
— Ioh. Paul. Stoesizen. Misn. dp. et prom. i S 1716 M 118.
- Pfitzmann** Gottlob Hnr. Dresden. M. i 20. V. 1780.
- Pfitzer** Car. Gottfried Innocent. Bornen. M. i 26. VII. 1747, dp. Wittenberg.
— Iac. Hnr. Dresden. dp. 17. X. 1722.
— Ioh. Christ. Gothan. M. i 25. X. 1753.
- Pfizer** Car. Anton. Frdr. Brandenburg. i 15. V. 1773.
- Pfizner** Adam. Weidena Palatin. M. idp. 2. X. 1731.
- Pflaum** Gottfried Ludov. Onoldin. B. i 4. V. 1763.
- Pflaume**, Pflaume Gottfried Aschersleben. dp. et prom. 1. *apf* i S 1710 S 9.
— Ioh. Aschersleben. dp. et prom. 1. *apf* i S 1710 S 12.
- Pflaumer** s. Pfeumer.
- Pflauschner** s. Pflauschner.
- Pfleßer** Ioh. Christoph. Schoenfels. Neomarch. S. i 12. IV. 1727.
- Pfleumer**, Pflaumer Gottfried Hnr. Lips. dp. i W 1711 M 12, prom. i W 1717 M 90, b. a. 30. X. 1720, phil. m. 12. II. 1722.
— Ioh. Aug. Lips. prom. i W 1717 M 96.
— Ioh. Gottlob Schlaiz. M. i 14. XI. 1779, dp. Iena.
- Pflicke** Ioh. Gottlieb Groschirma M. idp. 18. V. 1729.
- Pflock** Ioh. Gottlob Gerstewit. M. i 16. IX. 1785.
- Pflücke** Ioh. Christoph. Ulbersdorf. M. i 10. V. 1780.
- Pflug**, -gius Beniam. Gotthilf Zwicau. M. i 8. V. 1775.
— Christ. Aug. Ciceu. M. i 15. V. 1798.
— Christ. Gottfried Cizen. M. i 3. V. 1760.
— Christoph. Vilo M. idp. 31. V. 1741.
— Gottlob Vielav. M. i 28. VI. 1742.
— Ioh. Christoph. Elsenov. Pruß. P. i 5. IV. 1734, dp. Regiomontii 1726.
— Ioh. Hnr. Butstad. Thur. prom. i W 1712 M 74, b. a. 12. VII. 1716, m. 16. II. 1718.
— Ioh. Mich. Iutreboc. S. i 24. IX. 1781.
— Ioh. O. Hnr. Ehrenfried Tieffurto Weimar. M. i W 1744.
— Martin. Gottlieb Elsenov. Pruß. P. i 5. IV. 1731, dp. Regiomontii 1731.
— Ulric. Guil. Itzehoa Holsat. S. idp. 31. V. 1730.
- Pflug de s. Pflugk** von.
- Pflugbeil** Christ. Aug. Zittau P. i 2. VI. 1756.
— Christoph. Forchem. M. i 24. X. 1749.
— Gottlieb Lengenfeld. Misn. dp. et prom. i S 1711 M 57.
— Ioh. Christoph. Mauersberg. idp. 13. V. 1732.
- Pflugk de s. Pflugk** von.
- Pflugius** s. Pflug.
- Pflugk**, Pflug, -gck, -gk, -gkuis von (de) Aug. Hnr. eq. M. i 4. V. 1782.
— Car. Frdr. eq. M. i 24. V. 1764.
— Car. Gottlob eq. M. idp. 11. X. 1730.
— Hnr. Aug. Hermensdorf. dp. et prom. i S 1712 M 66.
- Pflugkius** Ioh. Christ. Saalfeld. Thur. i 12. V. 1744.
- Pflugkius de s. Pflugk** von.
- Pflauschner**, Pflauschner Ioh. Dan. Chemnic. M. i 17. IX. 1804.
— Ioh. Erhard. Chemnitien. i 2. X. 1766.
- Pfoeffershoven de liber baro** Ioseph. Viennen. B. i 27. XI. 1748.
- Pfordte** Ioh. Gottlob Loebnitz. M. i 4. III. 1786, phil. m. diplom. 18. II. 1790.
- Pforte** Ioh. Hnr. Lips. M. i 2. XII. 1756.
- Pforten**, -te von der Christ. eq. Holsat. S. i 30. VII. 1752.
— Christ. Ulric. eq. Holsat. S. i 30. VII. 1752.
— Frdr. Aug. eq. M. i 20. V. 1772.
- Pfotenhauer** Car. Frdr. Witteberg. S. i 28. VI. 1763, dp. Wittenberg.
— Car. Ioach. Viteberg. S. i 27. V. 1778, dp. Wittenberg, med. b. 20. II. 1779, med. lic. 17. IX. 1779.
— Geo. Gottlieb Schnellroda Thur. i 26. V. 1768.
— Ioh. Bened. Wetzendorf. Thur. M. M 20. VIII. 1727.
— Ioh. Ern. Stodten. M. i 27. VII. 1728, dp. Iena.
— Ioh. Geo. Wetzendorf. M. idp. 20. VI. 1729.
- Pfuhl**, Phul de Car. Frdr. eq. Mansfeld. M. i 26. IV. 1742.
— O. Car. eq. Mansfeld. i 26. I. 1737, dp. Iena.
— Rudolph. O. eq. Mansfeld. S. i 13. X. 1753, dp. Helmstädt.
- Pfuitz** Hnr. Aug. Merseburg. M. i 26. III. 1777.
- Pfuehl**, Phul, Phull von (de) Car. eq. Brandenburg. S. i 20. IV. 1807, dp. Halle.
— Car. Adam. Christ. Leberecht Dobrilugk Lusat. i 8. VI. 1768, dp. Halle 1760.
- Pfund** Augustin. Christ. Großen. dp. et prom. i W 1711 P 8.
— Car. Gotthelf Conradsdorf. M. i 16. V. 1787.
— Martin. Gottlob Crosna Siles. P. idp. 1. VII. 1720.
- Pfundel**, Pfun-, Pfundelius Gottfried Mich. Ienen. M. i 1. V. 1741.
— Gottlob Frdr. Frohburg. M. idp. 30. VI. 1733.
— Ioh. Frdr. Frohburg. i W 1735.
— Ioh. Frdr. Schoenau. M. i 21. VII. 1770.
— Ioh. Gottlob Mislareut. Var. i 4. V. 1723, dp. Iena.
— Wolf Christoph. Plavia Var. M. i 7. IV. 1723, dp. Iena.
- Pfundheller** Dominic. Vienna Austr. P. i 3. III. 1783.
- Pfundt** Christ. Aug. Ießena S. i 16. VII. 1782.

- Pfundt** Christ. Frdr. Storkov. Mesomarch. S. i 24. IV. 1738, dp. Francfurt 16. V. 1736.
- Pfutsch** Ioh. Hnr. Casp. Quodlinburg. S. i 5. V. 1755, med. b. 13. IX. 1760, med. dr. 17. X. 1760.
- Phielert** Ioh. Frdr. Gottfried Ascherleben. S. i 26. III. 1792.
- Philaret** Photius Bukarest Valach. i 25. VIII. 1792, dp. Halle 1790.
- Philip** Ioh. Christ. Lips. prom. 1. *off* i W 1709 M 164.
- Philipp** Ern. Frdr. Aug. Waldenburg M. i 23. I. 1745.
- Geo. Regnen. Transsylvan. P. i 21. IV. 1755.
- Ioh. Geo. Mittelbach. M. dp. 28. I. 1783.
- Ioh. Paul. Christ. Citicen. M. i 22. VII. 1780.
- Philippi** Christ. Frdr. Remsa Glauchen. dp. et prom. i S 1715 M 61.
- Christ. Gottfried Lignit. Siles. prom. i S 1719 P 64, b. a. 1. VI. 1720, phil. m. 20. II. 1721.
- Christoph. Numburg. i S 1739.
- Gotthelf Wolfsgeferth. Var. i 22. VII. 1745.
- Ioh. Andr. Haynen. M. idp. 8. V. 1730.
- Ioh. Christ. Grambov. Megapolitan. dp. et prom. i S 1717 S 13.
- Ioh. Ern. Dresden. dp. i S 1719 M 32, i 6. V. 1720, b. a. 29. XI. 1721, phil. m. 11. II. 1723.
- Luther. Leberecht Auen. M. i 1. VII. 1775.
- Mich. Christ. Hallen. S. i W 1732.
- Phul de (a)** s. Pfuhl de und Pfuell von.
- Phull de** s. Pfuell von.
- Piatti de marchio** Car. Alexand. Dresden. M., Churfürstl. Sächs. Kammer-Iunker, i 13. X. 1788.
- Piccardus** Christ. Gersdorf. P. i 26. IV. 1762.
- Picht** Dan. Ludov. Cöthen. Anhalt. S. i 11. VI. 1807, dp. Halle 14. V. 1805.
- Piehl** Pe. Riga Livon. S. idp. 6. X. 1733.
- Pielchen** Ioh. Martin. Schlepzig. Lus. P. i 29. IV. 1796.
- Pieliz** s. Pilitz.
- Pielmann** Christ. Strasburg. Neomarch. dp. et prom. i W 1716 S 8.
- Pieltz** Ioh. Dav. Mühlberg. M. idp. 12. XI. 1722.
- Piening** Ioh. Hnr. Heburg. M. i 28. VI. 1753.
- Woldem. Nic. Heburg. M. i 13. IX. 1746.
- Pienitz** Ern. Radeberg. M. i 12. III. 1801, med. b. 3. IV. 1802, med. lic. examinat. 8. V. 1806.
- Pierer**, **Pirerus** Christ. Gottlob Altenburg. M. i 20. VI. 1764.
- Hnr. Theophil. (-Gottlieb) Altenburg. M. i 4. X. 1753, iur. utr. b. extra facultatem 27. VI. 1761, iur. utr. lic. et dr. extra facultatem 16. VII. 1761.
- Ioh. Frdr. Altenburg. M. idp. 31. V. 1720.
- Ioh. Frdr. Altenburg. M. i 14. X. 1749.
- Pierschel** Gottlob Aug. Friberg. M. i 30. IX. 1774.
- Piersig** Car. Frdr. Nimtsch. Lus. i 16. XI. 1743.
- Piesch** Dav. Bielitz. P. i 7. X. 1780.
- Pieter** Ioachim Altona S. i 20. IV. 1742.
- Pietrich** Ioh. Gottfried Gorlic. dp. et prom. i W 1714 P 3.
- Pietsch** Car. Schoenberg. Lus. P. i 26. II. 1808, med. b. 20. IV. 1811.
- Car. Gottfried Gorlic. i 8. V. 1776.
- Car. Gottlob Glaucha Siles. P. i 14. V. 1734.
- Gottfried Aug. Ciceu. M. i 28. VII. 1780.
- Ioh. Balthas. Darmstad. i S 1766.
- Ioh. Christ. Borisdorf. M. i 6. VII. 1756.
- Ioh. Frdr. Mühlberg. i 2. IV. 1778.
- Ioh. Gottfried al. Pietsche Glaucha Siles. idp. 26. VI. 1732.
- Ioh. Gottlieb Svidnic. Siles. P. i 20. IV. 1747.
- Ioh. Gottlob Lips. M. i 5. X. 1758.
- Pietsche** Ioh. Gottfried Glaucha Siles. s. Pietsch.
- Pietschmann** Car. Frdr. Guil. Gorlic. P. i 4. V. 1803.
- Frdr. Gottlob Zittau. Lus. dp. 31. V. 1732, i 13. VI. 1740.
- Gotthold al. Pietschmann Lichtenau Lus. dp. et prom. 16. *off* i S 1710 P 27.
- Traugott Lichtenau. Lus. dp. et prom. i S 1719 P 60.
- Pietzsch** Car. Adolph. Obitien. M. i 25. V. 1794.
- Car. Aug. Oppac. i 18. IX. 1809.
- Pietzsch** Car. Guil. Schkeuditz. M. i 31. V. 1791.
- Car. Sigism. Oschatz. M. i 1. II. 1763.
- Christ. Sigism. Obitien. M. i 7. X. 1785.
- Franc. Aug. Friburg. M. i 14. X. 1808.
- Mor. Ludov. Aug. Friburg. Thur. M. i 26. VIII. 1807.
- Pietzschmann** Gotthold s. Pietschmann.
- Piezold** Christ. Frdr. Dresden. M. i 7. VII. 1786.
- Pilach** Ioh. Christ. Thammenhain. M. i 4. IV. 1788.
- Pilaski** Pe. Gottlob Gramisdorp. P. i 11. V. 1756, dp. Halle.
- Pilchau de** Ioh. Gustav. Pilar. Livon. P. i 29. V. 1791.
- Piler** Ioh. Wilh. Minden. i 15. III. 1734, dp. Halle 1726.
- Pilger** Ioh. Geo. Dresden. M. i 1. V. 1742.
- Pilitz**, **Pieliz** Dav. Frdr. Doerschniz. M. i 25. V. 1757.
- Dav. Gottfried Dörschnitian. i 5. X. 1767.
- Piller** Ioh. Hnr. Dresden. M. i 4. VI. 1727.
- Pilling** Ioh. Frdr. (Ioh. Frdr. Gottlob) Altenburg. M. i 27. V. 1763, phil. m. diplom. 18. II. 1768.
- Ioh. Frdr. Franckenhusan. M. i im Dec. 1733.
- Ioh. Sam. Altenburg. M. i 14. X. 1755, med. b. 5. IX. 1761, med. lic. 25. IX. 1761.
- Pillwitz** Aug. Gottlob Lomnicen. M. i 22. V. 1805.
- Car. Lomnit. M. i 21. V. 1808, iur. utr. dr. 25. I. 1821.
- Ferdin. Frdr. Lomnitien. prope Dresden M. i 9. V. 1809.
- Piltz**, **Pilz** (vgl. das.) Car. Phil. Eman. Gorlic. i 19. V. 1792.
- Christoph. Andr. Lommat. M. idp. 18. X. 1721.
- Christoph. Gottlob Frdr. Gorlic. P. i 30. V. 1782.
- Ioh. Gottfried Mariaeberg. M. idp. 15. VII. 1730.
- Ioh. Leberecht Miltzena M. i 22. VII. 1780.
- Sam. Abr. Grimmen. dp. i W 1716 M 23.

- Pilz** (vgl. Piltz) Frdr. Aug. Dresden. M. i 10. VI. 1807.
 — Ioh. Gottfried Venusberg. M. i 2. V. 1788.
- Pin** Paul. Mich. Argentoraten. B. i W 1731, dp. Argentorati.
- Pinckert** Car. Christ. Aug. Erdmann. Querfurt. M. i 15. IV. 1796.
 — Christ. Gottlob Ferdin. Querfurt. M. i 28. III. 1801.
 — Ioh. Gottlieb Adorf. Nar. M. i 24. V. 1771.
- Pinder** Gottlieb Ern. Adorf. Var. i 10. V. 1793.
 — Gottlob Theodor. Adorf. M. i 24. X. 1783.
 — Ioh. Frdr. Adorf. M. i 27. V. 1785.
- Pinker** Ioh. Gottfried Piskowit. M. i 28. IV. 1785.
- Pinkert** Ioh. Gottlob Markranstad. M. i 3. IX. 1798.
- Pinther**, -therus Aug. Cygnea M. i 31. V. 1779.
 — Car. Hnr. Waldenburg. M. i 29. XI. 1787, iur. utr. dr. extra facultatem 29. V. 1800.
 — Car. Hnr. Zwickau. M. i 12. V. 1804.
 — Christ. Hnr. Zwicau. M. i 21. V. 1781.
 — Christoph. Ioh. Bernsdorf. M. i 14. VI. 1752.
 — Dav. Zwickau Longobersdorf. M. i 19. X. 1746.
 — Dav. Frdr. Zwickau. M. i 23. X. 1779.
 — Ern. Steinplißa M. i 4. VI. 1792.
 — Frdr. Gottlieb Waldenburg. M. i 22. V. 1781.
 — Gottlob Aug. Waldenburg. Montan. i 3. XI. 1794, dp. Wittenberg.
 — Ioh. Zwickau. M. idp. 6. X. 1741.
 — Ioh. Aug. Zwickau. M. i 21. IX. 1787.
 — Ioh. Gotth. Zwicau. M. i 17. VIII. 1783.
- Piper** Car. Guil. Imman. Pomer. i 22. IV. 1795, dp. Greifswald.
 — Frdr. Wilh. Holsat. S. i 26. IV. 1755.
 — Ioh. Gottlob Lips. dp. i S 1712 M 27.
 — Ioh. Iac. Neapolitan. dp. et prom. i W 1710 M 22.
 — Ioh. Ioach. Peina Hildesheim dp. et prom. 1^{off} i S 1710 S 18.
- Pippel** Ioh. Christoph. Bosendorf. M. i 16. III. 1804.
- Pippig** Ioh. Car. Guil. Dresden. M. i 20. V. 1808.
- Pipping** Aug. Bened. Dresden. dp. 25. VIII. 1722.
 — Gottlob Hnr. Lips. prom. 8. I. 1716 M 58.
- Pirch** de Geo. Christ. eq. Pomer. S. idp. 16. VIII. 1728.
- Pirerus** s. Pierer.
- Piri** Frdr. Gottlieb Wanzleben. Mansfeld. S. i 16. VI. 1735.
- Pirner** Theophil. Lübenä Siles. P. i 1. V. 1727.
- Pirschel** Dan. Finsterwald. S. i 23. V. 1781.
- Pirscher** Geo. Frdr. Sommerfeld. Lus. P. idp. 30. IV. 1723.
 — Sam. Tob. Svibus. dp. et prom. i S 1714 P 57.
- Pisani** Franc. Telzien. Morav. P. i 21. IX. 1753.
 — Nic. Ambr., nob. Venetus, prom. 13. XII. 1715 S 18.
- Pischel** Christ. Frdr. Cizen. M. idp. 26. IV. 1720.
- Pisendel** Wolfg. Phil. Wertheim. prom. i S 1713 B 51.
- Pisonius** Ioh. Gottfried Bleicheroda Misn. dp. et prom. i S 1713 M 135.
- Pistohlkors** de Maur. Guil. Livon. P. i 21. IV. 1785, dp. Göttingen.
- Pistor** Car. Guil. Seeheim. B. i 8. XI. 1785.
 — Christoph. Ludov. Seeheim. B. i 8. XI. 1785.
 — Thom. Guil. Schmalkaldia Franc. i 3. V. 1793.
- Pistorius** Christoph. Schneeberg. dp. i W 1711 M 7.
 — Ioh. Car. Adolph. Glauchen. M. i 28. V. 1746, dp. Wittenberg.
 — Ioh. Christ. Freyberg. Misn. dp. et prom. i S 1717 M 55.
 — Ioh. Frdr. Freyberg. M. i 8. VI. 1757.
 — Ioh. Frdr. Aug. Glauchen. M. i 12. III. 1746.
- Pitschel**, Pitschel Christ. Gottlieb Ciza Misn. dp. et prom. i S 1713 M 85.
 — Christ. Hnr. Ciza Misn. dp. et prom. i S 1716 M 56.
 — Frdr. Guil. Altenburg. M. i 11. IV. 1767.
 — Frdr. Lebegott Tautenburg. Thur. M. i 21. VI. 1734.
- Pitschel** Ioh. Andr. Tautenburg. M. idp. 12. VI. 1730.
 — Ioh. Aug. Cizen. dp. et prom. i S 1713 M 116.
 — Ioh. Christ. Ciza Misn. dp. et prom. i S 1712 M 83.
 — Ioh. Frdr. Adolph. Dresden. M. i 6. IV. 1767, i 18. V. 1769.
 — Theodor. Leberecht Tautenburg. M. i 23. VIII. 1735, b. a. 20. XII. 1738, phil. m. 25. II. 1740.
- Pitschler**, -tzschler Ioh. Geo. Lauterbac. Narisc. M. i 1. VI. 1748.
 — Ioh. Gottfried Crimmitschau. M. dp. 29. IV. 1722.
 — Ioh. Gottfried Crimmitsch. M. dp. 12. VI. 1730, i 13. VI. 1730.
- Pitterlein** Gottfried Car. Aug. Dresden. M. i 22. IV. 1743, dp. Wittenberg.
- Pitterlin** Car. Hnr. Sigism. Constant. Oederan. M. i 25. V. 1807.
 — Christ. Aug. Sigism. Pegau. M. i 13. VIII. 1803.
 — Frdr. Sigism. Pegau. M. i 2. V. 1792.
 — Gottfried Sigism. Augustoburg. dp. et prom. 1^{off} i W 1709 M 103.
 — Gottfried Sigism. Budißen i 14. X. 1772.
 — Gotthelf Sigism. Aug. Augustoburg. M. i 14. V. 1755.
 — Leberecht Christ. Aug. Augustoburg. i 21. IV. 1744.
- Pitterus** Christ. Gottlob Droysig. M. i 1. XII. 1778.
- Pittius** Dan. Fürstenberg. Megapolitan. S. idp. 4. V. 1723.
- Pitzsch** Frdr. Aug. Mariaeberg. Misn. dp. i S 1717 M 4.
 — Frdr. Aug. Mariaeberg. M. i 17. I. 1727.
 — Ioh. Constantin. dp. Doebela M. dp. 18^{gr} i S 1710 M 43.
- Pitzschel** s. Pitschel.
- Pitzscher** Gottlieb Ricobac. Nar. M. i 28. VI. 1752.
- Pitzschke** de Ioh. Math. Leutzsch[ovia] Hungar. B. i 2. II. 1724, dp. Iena.
- Pitzschler** s. Pitschler.
- Pitzschky** Ioh. Hnr. Werben. Palaeo-March. dp. et prom. i S 1711 S 13.
- Pizerus** Ioach. Frdr. Colonien. March. dp. et prom. i S 1711 S 10.
 — Martin. Pe. Berolin. March. dp. et prom. i S 1711 S 14.

- Plagemann** Geo. Ludov. O. Megapolitan. i 26. IV. 1768.
- Plagg** Ioh. Aug. Wilh. Sangerhusan. i 7. V. 1767.
- Plaen** Sim. Tangermunda Palaeo-March. prom. i W 1711 S 32.
- Plaenckner**, -nkner Car. Gottlieb Merana-Schoenburg. i 30. X. 1743.
- Gottfried Chemnic. M. idp. 7. IX. 1733.
- Gottlob Aug. Chemnic. i 2. V. 1777, phil. m. diplomat. 18. II. 1779.
- O. Frdr. Chemnic. i 2. V. 1777.
- Traugott Chemnic. M. i 19. X. 1743.
- Planert**, -tus Andr. Aug. Manfeld. S. i 30. VI. 1734, dp. Halle 1733.
- Ioh. Aug. Gottlieb Ronneburg. M. i 23. V. 1783, dp. Iena.
- Ioh. Iac. Erfort. M. i 20. X. 1766.
- Planitz**, Planiz de (a) Car. Frdr. Ehregott eq. Var. i 5. XI. 1739.
- Car. Maxim. Gottfried Sorga M. i 10. V. 1792.
- Frdr. Gotthelf eq. S. i 3. XII. 1762.
- Planitz von der Edler**, Planiz (a) de, nobilior dns., Aug. Frdr. Rizengrun. M. i 27. V. 1743.
- Car. Christ. Aug. eq. Var. P. idp. 31. V. 1733.
- Car. Christoph. eq. Var. dp. et prom. i S 1719 M 48.
- Car. Gotthelf eq. Altenburg. M. idp. 29. V. 1731.
- Car. Rudolph. Gottfried eq. Var. M. i 15. X. 1742.
- Christ. Aug. eq. Osterland. idp. 4. VIII. 1736.
- Christ. Ludov. Rizengrun. M. i 27. V. 1743.
- Gottlob Hnr. eq. M. i 27. V. 1726.
- Planiz a (de) s. Planiz de.**
- Planiz von der Edler**, a nobilior s. Planiz von der Edler.
- Plank** Ioh. Geo. Augustan. dp. et prom. i S 1713 S 27.
- Plaenckner** s. Plaenckner.
- Plant** Frdr. Gotthelf Moritzburg. M. i 18. I. 1781.
- Ioh. Traugott Dresden. i 4. VI. 1776.
- Plarr** Ioh. Frdr. Gottlieb Merseburg. M. i 5. III. 1792.
- Sam. Gottfried Dresden. M. i 24. V. 1769.
- Plaaßenberg a liber baro** Geo. Guil. Biruth. B. i 15. X. 1729.
- Plate** Ioach. Leßena Hoyen. S. i 28. X. 1750, dp. Göttingen.
- Platen von (de)** Casp. Guil. Sueco-Pomeran. S. i 4. V. 1784.
- Hnr. Frdr. eq. S. i 18. X. 1746.
- Platen-Hallermund de comes** Geo. Hannoveran. i 1. XI. 1803.
- Plater de (a)** Casim. eq. Livon. P. i 13. X. 1802.
- Constantin. eq. Livon. P. i 13. X. 1802.
- Hanns Reinhold Livon. i 14. V. 1770.
- Hnr. eq. Livon. P. i 13. X. 1802.
- Stanisl. eq. Livon. P. i 13. X. 1802.
- Plathner** Gottlieb Frdr. Mühlberg. M. idp. 27. IV. 1731.
- Platner**, -erus, -tner Car. Ferdin. Lips. dp. 15. X. 1777, i 26. IV. 1786.
- Christoph. Lips. dp. 26. IX. 1742.
- Eduard. Lips. dp. 3. IX. 1786, i 22. IV. 1800, iur. utr. candidat. 15. V. 1805, phil. dr. et liberal. art. mag. 12. II. 1807, iur. utr. lic. 11. V. 1807, iur. utr. dr. 16. V. 1809.
- Ern. Lips. dp. 7. VII. 1744, i 3. IV. 1762, med. b. 10. VII. 1765, b. a. und phil. m. 13. II. 1766, med. lic. 4. IX. 1767, Potentissimi Regis Saxoniae consiliarius aul., physiologiae et philosophiae P. P. O., Regii instituti clinici ephorus, ordinis medici primar., academiae decemvir eiusque et nationis Saxonum senior, collegii maioris principis sodalis etc., phil. dr. et liberal. art. mag. iubilans 29. II. 1816.
- Ern. Zachar. Lips. M. dp. 17. X. 1773, Rectoris filius, i 2. X. 1783.
- Frdr. Lips. dp. 23. IV. 1732, i 17. III. 1748, iur. utr. b. 16. V. 1750, a. b. 19. XII. 1750, phil. m. 25. II. 1751, iur. utr. dr. 17. II. 1752.
- Ioh. Zachar. Chemnic. prom. i W 1711 M 85.
- Zachar. Lips. dp. 16. V. 1730.
- Zachar. Lips. dp. 9. IX. 1734.
- Zachar. Ern. Lips. dp. 2. IX. 1770.
- Plato** Car. Theophil. Halbavien. Lus. i 18. X. 1777.
- Christ. Rugenwalda Pomer. S. idp. 1. V. 1712.
- Geo. Iustus Ludov. Car. Lips. dp. 7. IX. 1804.
- Ioh. Iac. Budiša P. idp. 26. IV. 1731.
- Plato** Ioh. Zachar. Budiša P. idp. 2. VI. 1733.
- Plato alias (dictus)** Wild Ioh. Geo. Ratisponen. i 3. V. 1773.
- Theophil. Ratisbon. i 7. VII. 1732, dp. Argentorati.
- Plato de Christ.** Bodo Wilh. Grabav. Mecleburgen. S. i 15. IV. 1784.
- Plattner** s. Platner.
- Platz** (vgl. Plaz) Frdr. Gottlieb Coethen. S. i 10. V. 1806.
- Ioh. Frdr. Maur. Mühlberg. S. i 17. VI. 1760.
- Platzer** Gottlob Aug. Bischofwerd. M. dp. 27. IV. 1790.
- Gottlob Aug. Bischofswerd. M. i 25. IV. 1795, dp. Schotto 1790.
- Plaume** s. Pflaume.
- Plaz**, Platz (vgl. das.) Abr. Christoph. Lips. i 25. IV. 1732.
- Anton. Guil. s. Anton Wilh.
- Anton. Hnr. Lips. dp. 8. I. 1742, i 9. IX. 1750, iur. utr. b. extra facultatem 16. VII. 1759.
- Anton. Wilh. (-Guil.) al. Platz Lips. M. dp. 1. *apf* i W 1709 M 3, i 27. III. 1723, b. a. 4. XII. 1723, phil. m. 15. II. 1725, pathol. P. P. O., fac. med. senior, post decem lustra in hac academia feliciter exacta civium nostrorum numero denuo adscriptus i 27. III. 1773, therapiae professor publ. ordin., facultatis medicae decanus, phil. m. iubilans 2. III. 1775.
- Dav. Gottlob Budišin. i 21. X. 1743.
- Geo. Christoph. Lips. M. al. Platz dp. 1. *apf* i W 1709 M 30, i 13. XII. 1722, dp. Lips., iur. utr. b. 6. IV. 1725, iur. utr. dr. 4. XII. 1727.
- Hnr. Anton. Leopold. Dresden. M. i 29. IV. 1809.
- Leonhard. Abr. Lips. dp. 1. *apf* i W 1709 M 85.
- Plecker** Ioh. Gottlieb Cronstad. (Corona-) Transsylvan. S. i 13. IV. 1769, med. b. 29. IV. 1772, med. lic. 4. IX. 1772.
- Paul. Corona Transsylvan. P. i 22. V. 1771.
- Plehn** Dan. Ferdin. Gedanen. S. i 14. X. 1783.
- Pleisner** Christ. Frdr. Reichenbac. M. i 22. IV. 1762.
- Plenckner** Ioh. Gottlob Dresden. i 11. X. 1770.

- Plentz** Justin. Christoph. Martisburg. M. i 29. III. 1764.
 — Justin. Christoph. Leucopetraeus M. i 7. IV. 1789.
Plesch Aug. Gottfried Guil. Misnen. M. i 10. X. 1805.
 — Car. Ern. Guil. Dresden. M. dp. 11. III. 1798, i 22. V. 1802.
 — Eduard. Gustav. Adolph. Dresda M. i 18. X. 1806.
 — Gottlieb Aug. Misnen. M. i 5. V. 1768.
 — Ioh. Christoph. Koenigssteina M. i 27. V. 1740.
Plesken Pe. Staden. S. i 25. XI. 1750, dp. Göttingen 1748.
Plesmann Car. O. Magdeburg. S. i 21. X. 1748.
Pleße, Pleß Christ. Gottfried Mackeritien. (Mockeritio-) M. i 20. X. 1807, phil. dr. et liberal. art. mag. 8. III. 1810.
Pleßen de Car. Adolph. eq. Danic. S. i 6. VI. 1764.
 — Christ. Frdr. eq. Danic. S. i 6. VI. 1764.
 — Christ. Siegfried eq. Dan. S. i 6. VI. 1733, dp. Frankfurt 1732.
Pleßing Frdr. Victor Leberecht Magdeburg. S. i 26. V. 1775, dp. Halle.
 — Ioh. Frdr. Conitz. P. i 18. X. 1742, dp. Iena.
Pleten von Nic. Ern. Magdeburg. dp. et prom. i W 1711 S 13.
Plettenberg de Hnr. Weßel. Albert. eq. Marcan. S. i 26. VI. 1734, dp. Frankfurt 1733.
Plettig Christ. Beitscha Lus. P. i 3. V. 1790.
Plischke Christ. Hirschberg. Siles. P. i 28. V. 1740.
Plitz Ioh. Dan. Lips. M. i 17. X. 1783.
Plock Car. Ludov. Reichenbach. Var. i S 1739.
Plöckner Ioh. Car. Gottlob Lübben. Lus. P. i 20. V. 1805.
Ploedner Ioh. Dan. Culmbac. B. i 11. VI. 1727.
 — Ioh. Sam. Saalfelden. Thur. prom. i W 1711 M 84, b. a. und m. 11. II. 1712.
Ploschkus Franc. Frdr. Reval. Livon. P. i 15. X. 1771, dp. Gryphiswald.
Ploß Car. Hnr. Lips. dp. W 1790.
Ploß Guil. Gottfried Petropolitan. P. i 8. IV. 1783, dp. Wittenberg.
Plößing, Ploößing Adrian. Hnr. Lips. M. i 12. IV. 1777, iur. utr. b. 24. I. 1784, examen rigorosum pro licentiatuura iur. utr. sustinuit 29. VII. 1795, iur. utr. lic. et dr. 4. IX. 1795.
Plotho von baro (S. Romani Imperii liber baro) Frdr. Aug. Magdeburg. S. idp. 11. VIII. 1721.
 — Frdr. Ern. Anglomonasterien. dp. 9. X. 1734.
 — Werner. Siegfried Engelmünster. S. idp. 11. VIII. 1721.
Ploettner Ioh. Mich. Altenburg. M. i 25. V. 1757.
Ploetz Car. Hnr. Vratislav. Siles. dp. et prom. 25. II. 1716, i W 1715 P 5.
Ploetz, Plötz, Plöz von (a, de) Christ. eq. M. Kühnitz. i 11. VI. 1770.
 — Frdr. Aug. Gotthelf Dörsnit. M. i 15. X. 1767.
 — Ioach. Sigism. eq. Sax. prom. i W 1717 S 21.
Ploucquet Christoph. Math. Tübingen. i 13. V. 1776.
Plovier Leonhard. Fridricien. Holstat. S. i 2. V. 1727.
Plöz von s. Ploetz von.
Plüher Car. Frdr. Ehrenfridrichsdorf. s. Bläher.
Plüschke Ioh. Gottlieb (-Theophil.) Rohnstock. Siles. i 14. IV. 1804, dp. Halle, theol. et artis paedagogicae cultor., phil. dr. et liberal. art. mag. 28. II. 1805.
Pocarus Frdr. Christ. Gottlob Münchenbernsdorf. M. i 28. VI. 1763, dp. Iena.
Poeckel, -elius Aug. Frdr. Schönwelcka M. i 4. I. 1762.
 — Frdr. Enoch Welkau. Eilenburg. M. i 4. II. 1765.
Pockels Car. Gottlieb Halen. S. i 15. V. 1801.
Podewils, -wels, -wells von (de) Franc. Wilh. Rizenhagen. March. S. idp. 6. V. 1722.
 — O. Frdr. nob. Pomer. S. idp. 29. I. 1724.
Podmanitzky de ABzod Ioh. Alexand. eq. Hungar. dp. 13. V. 1764.
Podobedeff Serg. Moscov. Ruß. P. i 8. III. 1772.
Poganus Ioh. Horna Spremberg. Lus. dp. et prom. i S 1713 P 43.
Pöge, Poege Elias Frdr. Fremdiswalden. i 21. V. 1767.
 — Elias Frdr. Fremdiswalda M. i 19. V. 1802.
 — Paul. Fürchtgott Dresden. M. i 26. IV. 1799.
Pogerell, -grell von Ern. Wilh. Piscorsina Siles. dp. et prom. i S 1716 P 28.
 — Ioh. Ern. eq. Siles. P. idp. 6. V. 1721.
Pogwisch, Pogewisch de Adolph. Frdr. Gustrav. dp. i W 1711 S 1.
 — Gustav. Adolph. Gustrav. dp. i W 1711 S 3.
Pohl, -lius Balthas. Vratislav. Siles. dp. et prom. i S 1713 P 14, b. a. vermuthlich W 1714, m. 13. II. 1716.
 — Car. Christ. Lips. M. dp. S 1783.
 — Car. Eduard. Lips. dp. 17. XII. 1801.
 — Car. Gotthelf Lips. M. dp. 14. X. 1750.
 — Car. Gottfried Lips. M. i 22. IV. 1747.
 — Car. Gottlob Lips. M. i 31. V. 1754.
 — Christ. Eduard. Lips. dp. 21. VI. 1785, i 1. V. 1804, med. b. 26. VII. 1806, med. lic. examinat. 6. IV. 1807.
 — Christ. Frdr. Lips. M. dp. 3. XI. 1752, i 11. X. 1767, iur. utr. b. 7. V. 1774, phil. m. 2. III. 1775, examen rigorosum pro licentiatuura iur. utr. sustinuit 29. V. 1778, iur. utr. lic. et dr. 17. IV. 1779.
 — Christ. Frdr. Wittstock. March. dp. et prom. i S 1714 S 8.
 — Christ. Gotthelf Stolberg. Misn. dp. et prom. i S 1711 M 38.
 — Christ. Gustav. Dresden. dp. 21. IV. 1794.
 — Christ. Gustav. Lips. M. dp. 8. VII. 1788.
 — Christoph. Guil. Lips. M. dp. 23. VI. 1748.
 — Christoph. Wilh. al. Pohle Lips. M. dp. 20. V. 1757, i 30. III. 1771, iur. utr. b. 28. VII. 1780.
 — Frdr. Gustav. Lips. dp. S 1799.
 — Ioh. Aug. Lips. dp. 19. IV. 1793, i 21. IV. 1795.

- Pohl** Ioh. Aug. Guil. Lips. M. i 21. X. 1780.
 — Ioh. Christoph. Liegnicoen. Siles. i ? , b. a. und phil. m. 21. II. 1732, med. b., bewirbt sich am 14. XII. 1733 um die Erlaubniss zur Doctorprom. in der med. Facultät.
 — Ioh. Ehrenfried Lips. dp. 2. I. 1747, i 18. IV. 1763, med. b. 12. II. 1769, phil. m. 14. II. 1771, med. lic. 27. III. 1772.
 — Ioh. Frdr. Altenburg. M. i 25. VII. 1746.
 — Ioh. Frdr. Behnavia Lus. i 3. V. 1792, oeconomiae inspector, variarum societatum oeconomicarum sodalis, phil. dr. et liberal. art. mag. diplomat. 7. II. 1815.
 — Ioh. Gottfried Lips. i 20. VI. 1744.
 — Ioh. Traugott Gorlic. P. i 13. V. 1786.
 — Martin. Hnr. Boianova P. idp. 21. V. 1723.
 — O. Ludov. Lips. dp. 16. XII. 1804.
 — Sigism. Vratislav. Siles. dp. et prom. i S 1718 P 62.
Pohle Car. Gotthelf Lips. s. Pohl.
 — Car. Wilh. Preschen. Lus. P. i 11. V. 1759.
 — Casp. Gottlob Iauer - Siles. P. idp. 16. V. 1730.
 — Christ. Drehna Lus. P. i S (Apr.) 1766.
 — Christoph. Wilh. Lips. s. Pohl.
 — Frdr. Aug. Dresden. M. i 19. V. 1781.
 — Ioh. Aug. Lips. s. Pohl.
 — Ioh. Aug. Guil. Lips. M. s. Pohl.
 — Ioh. Casp. Quedlinburg. Sax. dp. et prom. i S 1716 S 15.
 — Ioh. Gottlob Langenau Lus. i 25. IV. 1770, collega et inspector scholae Fridericianae Regiae Vratislaviens., phil. m. diplomat. 10. II. 1780.
 — Ioh. Gottlob Preschen. Lus. P. i 7. X. 1763, dp. Halle.
Poehler, Pöhler Christ. Frdr. Gottlieb Rahnis M. i 9. VII. 1784, dp. Iena 1781.
 — Gottlieb Cygneus M. i 15. XI. 1726.
 — Gottlieb Schneeberg. M. i 9. VI. 1727.
 — Hnr. Gottfried Schleiz. Var. M. i 17. V. 1784.
 — Hnr. Guil. Bernsgrüna Var. M. i 3. V. 1785.
Poehler Ioh. Car. Gottfried Torgau. M. i 4. X. 1773.
 — Ioh. Christ. Bernsgrün. (Greiza-) Var. M. i 7. V. 1782, phil. m. 2. III. 1786.
Pohlis s. Bohle u. Pohl.
Poehlmann Christ. Nic. Culmbac. Franc. idp. 4. X. 1732.
 — Ioh. Geo. Baruth. i S 1739.
 — Ioh. Geo. Culmbac. B. i 22. V. 1775, dp. Erlangen.
Poehne, Poehnius Ioh. Mich. Imopolitan. Thur. M. i 18. V. 1734.
 — Iust. Melch. Ilmen. Thur. M. idp. 13. VII. 1729.
Poehnitzsch Christ. Frdr. Aug. Moertitz. M. i 9. IV. 1803.
Poehnius s. Poehne.
Poigk von (a) Frdr. Christ. eq. M. i 3. X. 1747.
 — Hans Geo. eq. M. i 12. X. 1741.
Polack Car. Christ. Dresden. M. i 29. X. 1742.
 — Geo. Ern. Thalvicen. M. i 20. IV. 1759.
 — Ioh. Valentin. Flarchhem. Thur. M. i 23. X. 1758.
 — Valentin. Traugott Leberecht Wurcen. M. i 2. IV. 1795, med. b. 28. VIII. 1798, med. lic. examinat. 30. I. 1802.
Pöland Christ. Aug. Brambacen. s. Boeland.
Polandius Car. Christ. Neostaden. ad Orlam i 22. V. 1789.
Polcke Ioh. Christ. Vratislav. Siles. prom. i S 1711 P 68.
Polemman Gustav. Erdwing. Winsa S. i W 1731, dp. Helmstädt.
 — Hermann. Mathi. Bremen. S. idp. 22. V. 1723.
 — Ioh. Erdmann. Bremen. dp. et prom. i S 1719 S 19.
Polentz von s. Polenz von.
Polenz Christ. Gotthelf Rochlit. M. i 27. VIII. 1785.
Polenz, Polentz von (a) Christ. Maur. Beßichen. Lus. dp. et prom. i S 1712 P 16.
 — Ern. Erdmann. Sigism. Beesdavia Lus. P. i 19. VII. 1786, dp. Wittenberg.
 — Iac. Car. Erdmann. eq. Lus. P. i 23. VI. 1751.
Poleus Ioh. Aug. Gleina M. s. Poley.
Polex Geo. Guil. Longosaliban. M. i 26. V. 1756, dp. Iena 1754.
Poley Hnr. Engelhard. Gleina Thur. prom. i W 1712 M 62.
 — Iac. Mich. Dobichau. Numburg. M. i 22. X. 1795.
 — Ioh. Aug. al. Poleus Gleina Misn. idp. 6. V. 1720.
 — Nic. Ebersroden. Thur. dp. 12. *gr* i W 1709 M 87.
Poling Christoph. Altenburg. M. idp. 23. V. 1720.
Polith Dan. Constad. P. idp. 21. V. 1726.
Poelitz, Peliz, -izius, Poelizius Car. Hnr. Ludov. Ernstthal. M. i 26. V. 1791, phil. dr. et lib. art. mag. diplomat. 6. III. 1794.
 — Ioh. Gotthilf (-Gottlieb, -Gotthelf) Ernstthal. M. dp. im Febr. 1746, i 14. VI. 1756, b. a. 22. XII. 1759, phil. m. 21. II. 1760.
Poliwanoff de Demetr. Moscov. P. i 27. VI. 1786.
Poll Frdr. Christ. Servestan. S. i 15. X. 1771.
Poell von Hans Frdr. Odensea Fuhnen. S. i 11. IV. 1752.
Pollack Ioh. Frdr. Bernstad. dp. et prom. i S 1718 P 52.
Polle Car. Hnr. Clausthal. Hannoveran. S. i 5. XII. 1798 iußu electoris per rescriptum d. d. 19. XI. 1798.
Pollich, -ichius Ioh. Breitebac. Sleusing. B. i 5. VI. 1756.
 — Phil. Frdr. Car. Zeitlofsen. Franc. B. i 22. X. 1795.
Pollmaeher Christ. Salom. Margio- werben. prope Leucopetram M. i 26. IV. 1781, dp. Halle.
Pollmann Ioh. Gottlieb Zizen. M. i 3. X. 1785.
Poellmann Ioh. Christoph. Etzleba Thur. i 29. V. 1744.
Poellnitz, Poellniz, Pölnitz, Poelniz von (a, de) Car. Ferdin. Bruno Benndorf. M. i 3. VI. 1803.
 — Frdr. Aug. eq. M. i 15. VI. 1754.
 — Gottlob Ludov. eq. M. dp. 13. IX. 1782. Vermuthl. d. folg.
 — Gottlob Ludov. Benndorf. M. i 22. IV. 1792. Vgl. d. vorhergeh.
 — Hanß Ern. Dresden. Misn. prom. i W 1713 M 40.
 — Ludov. Car. eq. M. i 15. VI. 1754.
 — Ludov. Hnr. Frdr. eq. Var. i 29. X. 1746.

- Pöllnitz, Poelnitz de liber baro** Car. Frdr. Ludov. Onoldin. B. i 20. X. 1782, dp. Erlangen.
- Pölnitz von s. Poelnitz von.**
- Polpitz Gottlob Creba Lus.** i 7. V. 1789.
- Polster Car. Frdr. Scheibenberg. M.** i 10. VII. 1753.
— Christoph. Paul. Lips. i 7. XII. 1778.
— Ioh. Christ. Lips. i 20. III. 1773, med. b. 23. IX. 1778.
— Ioh. Sam. Doebelen. i 18. V. 1792, dp. Wittenberg 1789.
- Poltz Erdmann. Frdr. Stangengruna M.** i 4. XII. 1778.
- Poltzius Hur. Christoph. Rostochium Sax.** prom. i S 1712 S 23.
- Polyzo Cyriac. Graeco-Thebalonic.** i 17. VIII. 1792, dp. Iena.
- Pommer Christ. Beniam. Cizen. idp.** 4. IX. 1732.
— Hur. Dan. Eytra M. i 17. I. 1727.
- Pommeresche Ioh. Christ. Sunden. S.** i 11. V. 1765, dp. Göttingen.
- Pompelt Christ. Frdr. Hayna M.** i 19. XI. 1736, dp. Wittenberg.
- Pomsel, -elius Frdr. Guil. Pirnen. M.** i 16. V. 1803.
— Ioh. Adam. Dresden. M. i 30. IV. 1796.
— Ioh. Frdr. Traugott Pirnen. M. i 17. X. 1760.
— Leberecht Traugott Pirna M. i 14. X. 1798.
- Poncet de Car. Franc. Hoyerswerden. P.** dp. 19. X. 1797.
- Ponickau, Ponikau von (a, de) Christoph. Conr. Ulmen.** i 16. VI. 1770, in fac. iuridica examinat. 13. III. 1775.
— Christoph. Frdr. Kempten. Suev. B. i 7. V. 1801.
— Frdr. Aug. eq. M. idp. 17. X. 1720.
— Frdr. Wilh. eq. Siles. dp. et prom. i W 1719 P 7.
— Ioh. Abr. eq. Misn. dp. i W 1717 M 11.
— Ioh. Adolph. Lusatie superioris P. i 2. XI. 1740, dp. Wittenberg 1738.
— Ioh. Alexand. eq. M. idp. 11. VIII. 1723.
— Ioh. Aug. Dresden. M. idp. 9. X. 1737.
— Ioh. Aug. eq. Misn. dp. i W 1717 M 13.
- Ponickau von Ioh. Car. Frdr. Hnr.** eq. M. dp. 5. VI. 1752.
— Ioh. Christoph. eq. M. idp. 11. VIII. 1723.
— Ioh. Christoph. eq. M. idp. 7. V. 1736.
— Ioh. Dietr. eq. M. i 7. VII. 1734.
— Ioh. Ferdin. Casim. eq. M. dp. 13. X. 1725, i 19. X. 1725.
— Ioh. Frdr. Belgershain. M. i 20. IV. 1743, dp. Wittenberg.
— Ioh. Frdr. Guil. eq. M. i 15. X. 1771.
— Ioh. Frdr. Phil. eq. M. idp. 7. V. 1736.
— Ioh. Geo. eq. Misn. dp. i S 1717 M 19, i 6. VII. 1726.
— Ioh. Geo. eq. M. idp. 3. VI. 1733.
— Ioh. Geo. eq. M. idp. 7. V. 1736.
— Ioh. Gottlob eq. Misn. dp. i S 1717 M 22.
— Ioh. Gottlob eq. M. dp. 19. IV. 1723.
— Ioh. Gottlob eq. M. i 1. V. 1749.
— Ioh. Hnr. Frdr. Belgershayn. M. i 18. X. 1799.
- Ponickau, Ponigkau et Pilgram (Pelgmann, Pillgram) von (a, de) Adolph. Fabian. eq. Lus. P.** i 6. VI. 1760.
— Christ. Gottlob Ern. Ludov. Lusat. P. i 29. IV. 1796.
— Hnr. O. Rudolph. Lusat. P. i 10. V. 1790.
— Ioh. Christ. Rudolph. eq. Lus. P. i 22. X. 1755.
— Ioh. Fabian. Gottlob eq. Lus. prom. i W 1716 P 50.
- Poenicke Geo. Gottfried Halen. Sax.** prom. i S 1717 S 41.
- Poenig Ioh. Gottfried Cygnea M.** i 15. VI. 1756.
- Ponigkau et Pelgmann a s. Ponickau et Pilgram von.**
- Ponikau a s. Ponickau von.**
- Poenitz, Pönitz, Poenitius Frdr.** Leberecht Dresden. M. i 2. V. 1755.
— Ioh. Bened. Müglen. M. idp. 16. V. 1721.
— Ioh. Frdr. Dresden. i 12. X. 1776.
— Ioh. Hnr. Dresden. M. i 18. V. 1775.
- Poenitzsch Ioh. Christ. Heburg. M.** idp. 16. IV. 1724.
- Poeniz Christoph. Hnr. Greitz. M.** idp. 21. V. 1737.
- Poennemann Aug. Gottlieb Heburg.** S. i 24. VII. 1738.
- Pontel Ioh. Aug. Merseburg.** i 22. IV. 1768.
- Popel Sam. Frdr. Palaeo Ruppin.** March. dp. et prom. i S 1713 S 34.
- Poepelmann s. Poeppelmann.**
- Popp Ioh. Christ. Ern. Glaucha M.** i 22. IV. 1769, dp. Iena 1766.
- Poppe Dan. Albert. Gottlieb Buzfletho-Koeding-Bremen. S.** i 30. IV. 1725, dp. Wittenberg.
— Geo. Hnr. Langensalz. M. i 12. VI. 1759, dp. Iena.
— Ioh. Adam Florian. Martisburg. idp. 3. VI. 1733.
— Ioh. Car. Sangerhusan. i 6. V. 1789.
— Ioh. Casp. Gunstad. B. i 15. I. 1753.
— Ioh. Christ. Frdr. Nordhusan. M. i 25. VI. 1754, dp. Iena 1752.
— Ioh. Frdr. Hastenbecen. Lippic. i 4. V. 1770.
— Ioh. Frdr. Bernhard. Ober-Bösa Thur. M. i 20. II. 1788.
— Ioh. Guil. Sangerhusa Thur. i 27. III. 1794, phil. dr. et lib. art. mag. diplomat. 27. II. 1800.
— Laur. Bergdorf. Hamburg. S. i 10. IV. 1731.
— Martin. Ratisbonen. B. i 10. X. 1726, dp. Altdorf.
- Poeppelmann, Poepelmann Adolph.** Wilh. Dresden. M. i 17. X. 1754.
— Christ. Wilh. Dresden. M. idp. 19. X. 1720.
- Poeppig, -igius, Poppigius Christ.** Hnr. Waldeburg. M. idp. 13. V. 1737.
— Christoph. Ludov. Glauchen. M. i 8. VIII. 1755.
— Ioh. Christ. Waldenburg. idp. 6. X. 1732.
— Ioh. Christ. Waldenburg. M. idp. 17. X. 1732.
- Poppius Geo. Phil. Lips.** dp. et prom. i S 1713 M 100.
- Poppo Christ. Frdr. Guben. P.** i 18. II. 1782.
— Ern. Frdr. Guben. P. i 29. X. 1787, phil. dr. et liberal. art. mag. 7. II. 1815.
— Franc. Volckm. Conr. Gubina Lus. P. i 17. V. 1784.
— Hnr. Gottlieb Sulzbac. M. i 17. IV. 1752.
— Ioh. Casp. Hildburga Franc. dp. et prom. i S 1719 B 9.

- Poppo** Ioh. Christoph. Hilperhusan. B. idp. 21. V. 1722.
- Porée** Car. Pe. Francogallus ex oppido Havre de grace B., a. m., i 15. X. 1798. dp. Caën.
- Porges** Ioh. Gottlieb Geyera M. idp. 4. VII. 1737.
- Porlitz** Christ. Ravicum prom. i S 1710 P 52.
- Poerner** Aug. Christoph. Skendizen. (Schkeidizen.-) M. dp. 30. III. 1768, i 6. XI. 1787.
- Car. Guil. Lips. M. i 30. IX. 1748, med. b. 24. IV. 1751, med. lic. 22. XI. 1754.
- Christ. Frdr. Rochlit. M. i 16. I. 1764.
- Christ. Ludov. Lips. M. i 4. II. 1760.
- Frdr. Aug. Lips. M. i 4. X. 1751.
- Ioh. Christoph. Scortleben. M. i 20. V. 1747.
- Ioh. Dav. Annaemontan. dp. et prom. i W 1719 M 53.
- Porschberger**, -erus Christ. Neostad. M. idp. 3. X. 1724, b. a. W 1727, m. phil. 16. II. 1730.
- Porsche** Car. Gottfried Budiša Lus. P. dp. 16. IV. 1783, i 4. V. 1784.
- Car. Guil. Aug. Zittau. P. i 6. V. 1805.
- Frdr. Aug. Leucopetraeus M. i 27. X. 1769.
- Ioh. Christoph. Zittau. P. i 3. X. 1774, dp. Wittenberg.
- Poerschmann** Ioh. Gottlob Lips. M. i 17. II. 1758.
- Porse** Ioh. Laur. Willerstad. M. idp. 18. VIII. 1728.
- Porst** Ioh. Dan. Pegau. i 24. X. 1778.
- Porstendorffer** Gottfried Eppendorp. Misn. dp. et prom. i S 1717 M 43.
- Port** Frdr. Gottlob Chemnic. M. i 19. VI. 1764.
- Portius** Adolph. Gottlieb Olbersdorfen. prope Mariaebergam M. i 22. IV. 1782.
- Hnr. Guil. Olbersdorf. M. i 30. IX. 1769.
- Porten** Andr. Riga Livon. P. i 8. VII. 1765.
- Porthusen** Iac. Frdr. Lubec. S. i 6. V. 1721.
- Portmann** Ioh. Gottlieb Oberlichtenau. Lus. P. i 9. VI. 1760.
- Portmann** Ioh. Gottlob Oberlichtenau. M. i 15. VI. 1758.
- Ioh. Ierem. Oberlichtenau. dp. et prom. 4. XII. 1715 M 37.
- Ioh. Sam. Bischain. Lus. P. idp. 1. V. 1741.
- Portz** Ioachim. Hnr. Longosalifan. M. i 9. VI. 1721, dp. Iena.
- Portzig** de Frdr. Wilh. Gotthold eq. Vinar. B. i 26. V. 1763.
- Porzig** Paul. Frdr. Altenburg. M. i 22. III. 1798.
- Posadowsky** de Ioachim. Wenzesl. eq. Siles. P. idp. 9. V. 1729.
- Ioh. Wilh. eq. Siles. prom. i S 1714 P 86.
- Poeschel** Frdr. Aug. Altenburg. dp. et prom. i W 1716 M 31.
- Pöschmann**, Poeschmann Christoph. Numburg. M. i 20. V. 1805.
- Geo. Frdr. Numburg. M. i 28. IX. 1786.
- Gotthold Hnr. Lips. M. i 12. VIII. 1784.
- Poschwitzius**, Boswizius Hnr. Frdr. Breitingen. M. i W 1735.
- Martin. Frdr. Breitinga Cizen. M. i 18. V. 1734.
- Poser** Car. Ferdin. Dresden. M. i 26. IV. 1799.
- Christoph. Neostaden. ad Orlam M. i 5. V. 1728, dp. Wittenberg.
- Frdr. Leopold. Dresden. M. i 18. X. 1800.
- Guil. Gottlob Breslau. P. i 16. IV. 1791.
- Poser** de Casp. Conr. eq. Siles. idp. 1. V. 1732.
- Posern** de (a) Guil. Hnr. eq. Thur. M. i 12. V. 1760.
- O. Frdr. eq. M. idp. 14. V. 1723.
- Tob. Car. eq. M. i W 1731.
- Posnicoff** Pe. Rußus dp. et prom. i S 1713 P 64.
- Poße** de liber baro Geo. Riga Livon. i 5. IX. 1777.
- Poßeckart** Ioh. Pe. Coburg. i 27. V. 1793.
- Poßelt**, -tus Christ. Nortorpio Holsat. prom. i S 1715 S 25.
- Ferdin. Hnr. Salom. Zemtschau. M. i 4. IX. 1765.
- Gottlieb Wittgendorf. Lus. M. i 10. V. 1785.
- Ioh. Christoph. Reudens M. i W 1732.
- Poßelt** Ioh. Geo. Tuerchau. Lus. P. i 8. V. 1779.
- Postel** Christ. Gottlieb Vratislav. dp. et prom. i S 1719 P 19.
- Posth** Phil. Andr. Saarbrück. S. i 30. XI. 1725, dp. Iena.
- Postleb** Ioh. Conr. Colleda Thur. M. idp. 9. X. 1720.
- Potocki** comes Iaroslav. Podolien. P. i 5. VIII. 1802.
- Woldem. Podolien. P. i 5. VIII. 1802.
- Pötsch**, Poetsch Gottfried Christ. Cygnea Misn. dp. i S 1713 M 26.
- Ioh. Ern. Gottlieb Oelsdorf. Anhalt. S. i 24. II. 1755, dp. Halle.
- Ioh. Gottlieb Cygnea Misn. prom. i S 1717 M 123.
- Poetschke**, Pötschke Frdr. Imman. Budiša Lus. i 7. V. 1793, phil. dr. et. lib. art. mag. 7. II. 1799.
- Guil. Beniam. Budiša Lus. P. i 18. V. 1805.
- Pott** Frdr. Guil. Brunsvic. S. i 19. X. 1780.
- Ioh. Andr. Degenhard. Brunopolitan. i 20. XI. 1778.
- Pottermann** Frdr. Maur. Thuring. M. i 7. VI. 1783.
- Pottkammer** de s. Pattkammer de.
- Pottmeyer** Ioh. Christoph. Livon. P. i 14. X. 1774, dp. Göttingen.
- Potworowsky** de Ioh. Adam. Heyersdorf. i 15. XI. 1777.
- Poetzinger** Geo. Wilh. Birath. B. (Barutho Franc.) idp. 26. V. 1728, b. a. und phil. m. 17. II. 1735.
- Poetzsch**, Pötsch Gottlob Frdr. Cygnea M. i 13. X. 1736.
- Ioh. Gottlob Plavia Var. M. i 4. I. 1796.
- Poultier** Ludov. Parisien. i 29. I. 1791, dp. Paris.
- Pouncele** Ioh. Christ. Dresden. dp. et prom. i II. 1716 M 28.
- Poy** Ioh. Christoph. Delitio M. i 15. VI. 1724, dp. Halle.
- Poyda** Ioh. Frdr. Dresden. M. i 5. XII. 1744.
- Ioh. Frdr. Dresden. S. i 24. V. 1784.
- Praedel** Christ. Vratislav. Siles. dp. et prom. i S 1717 P 13.
- Praeger** Gottfried Ludov. Wolckenstein. Misn. dp. et prom. i W 1717 M 46.
- Prahl** Hnr. Gereon Mitau. P. i 10. X. 1780.

- Prang** Ioh. Frdr. Schwerin. Mecklenburg. prom. i W 1713 S 7.
- Prange** Dietr. Wilh. Numburg. M. i 4. XII. 1734.
- Prangen** de Car. Frdr. Holsat. S. i 4. VI. 1784, dp. Kiel 1781.
- Praße** Adolph. Gottlieb (-Gottfried) al. Praß Misenen. M. i 19. V. 1775, iur. utr. b. extra facultatem 7. IV. 1779.
- Geo. Frdr. Casimir al. Praß Misenen. M. i 19. V. 1775, iur. utr. b. extra facultatem 28. IV. 1779, iur. utr. lic. et dr. extra facultatem 24. I. 1782.
- Ioh. Gottfried Wechselburg. M. idp. 24. II. 1730.
- Ioh. Moritz Waldenburg. M. idp. 5. IX. 1737.
- Praße** (de) Maur. Dreßden. i 16. V. 1789, iur. utr. b., phil. dr. et lib. art. mag. diplomat. 19. II. 1795.
- Prast** Christ. Gottlob Leimbac. Thur. M. i 7. III. 1809.
- Christ. Iust. Lauchen. M. i 3. VI. 1765.
- Prasun** Hnr. Geo. Halberstad. Sax. prom. i W 1717 S 20.
- Prater** Frdr. Aug. Tanna Var. M. i 14. V. 1784.
- Prato** de Anton. Ioseph. Hildesin. B. i 1. XII. 1752.
- Praetor** Frdr. Liebegott Dresden. M. i 4. V. 1799, phil. dr. et liberal. art. mag. 24. II. 1803.
- Praetorius** Aug. Traugott i 28. X. 1737.
- Car. Gotthelf Thorun. P. i 14. V. 1783.
- Car. Ioh. Magdeburg. Sax. dp. et prom. i S 1713 S 6.
- Christoph. Amand. Grosbade-meisel. B. i 13. X. 1762.
- Christoph. Dan. Coburg. B. i 25. IV. 1758.
- Eman. Christmann. Interboe. S. i 14. V. 1727.
- Frdr. Christhlf Leucopetraeus M. idp. 17. VIII. 1729.
- Frdr. Christoph. Neostaden. Var. (-ad Orlam Var.) dp. et prom. i W 1717 M 43, b. a. 17. VI. 1724, phil. m. 15. II. 1725, bewirbt sich am 31. Mai 1728 um die Erlaubniss zur Doctorprom. in der medic. Facultät.
- Praetorius** Frdr. Guil. Schlettig. Brandenburg. S. i 26. XI. 1760.
- Gottlieb Leberecht Weißenfels. prom. i S 1719 M 138.
- Hnr. Dan. Budiša Lus. idp. 11. X. 1732.
- Ioh. Christ. Goerlit. Lus. prom. 11. I. 1716 P 16.
- Ioh. Christoph. Neostad. ad Orlam M. idp. 13. I. 1722.
- Ioh. Gottlieb Interboe. S. i 22. XI. 1726.
- Ioh. Gottlob Guil. Neostaden. ad Orlam M. i 28. V. 1788.
- Paul. Budiša Lus., m. a., prom. i S 1712 P 53.
- Paul. Aug. Budiša P. i 12. X. 1753.
- Theodor. Coburg. B. i 25. IV. 1758, b. a. und phil. m. 19. II. 1761.
- Praetorius von Richthofen**, Richthoffen Sam. eq. Siles. dp. et prom. i W 1718 P 14.
- Pratsch** Ioh. Frdr. Lascovit. Siles. P. i 26. VIII. 1779, dp. Halle.
- Praetzel** Car. Gottlieb Halbau. Lus. P. i 23. V. 1804.
- Praun** a Sigism. Christoph. Norimberg. B. i 27. IX. 1781, dp. Altorf.
- Prechtlein** Ioh. Martin. Kitzing. Franc. B. i 27. V. 1737, dp. Wittenberg.
- Prechtlinus** Wolfg. Frdr. Gottlieb Sommerhusa Franc. i 25. IV. 1768, dp. Altdorf 1766.
- Preck** Ioh. Hnr. Lubec. Lus. prom. i S 1713 P 84.
- Precklin** Ioh. Christ. Lips. M. i 4. III. 1754.
- Preeck** de Christ. Leberecht Anhalt. S. i 2. VI. 1735.
- Preger** Ioh. Christoph. Bielefeld. Sax. dp. et prom. i W 1714 S 3.
- Prehn** Ioh. Hnr. Flensburg. Slesvic. i im Mai 1766.
- Preibisch** Gottlieb Vratislav. P. idp. 2. VI. 1724.
- Preibisius** Ioh. Christoph. Frdr. Lips. M. i 13. IX. 1788.
- Ioh. Sigism. Annaeberg. M. idp. 15. X. 1720.
- Preißer** Gottlob Erhard. Lips. M. i W 1731.
- Preißler** Christ. Frdr. Neuhausen. M. i 24. V. 1805.
- Preißner** Frdr. Gottlob Obitio. M. i 13. VII. 1792.
- Prell** Ioh. Christ. Grimma Misn. dp. i W 1709 M 55, prom. 17. IV. 1716 M 67, b. a. 29. XI. 1721, m. 12. II. 1722.
- Ioh. Iac. Beniam. Selba Var. idp. 7. VI. 1723.
- Preller**, Proeller Adam Frdr. Wittenberg. S. i 4. II. 1763, dp. Wittenberg 1747.
- Ephraim Traugott Dippmansdorf. S. i 20. IV. 1782, dp. R. Paulio 1781.
- Frdr. Aug. Gottlob Ehrenberg. M. i 10. V. 1800.
- Geo. Gottfried Cizen. M. i 7. I. 1760.
- Ioh. Frdr. Ehrenberg. M. i 26. VII. 1792.
- Lothar. Frdr. Dittmannsdorf. S. i 3. IV. 1728, dp. Wittenberg 23. VIII. 1723.
- Prellhuff** Christ. Gottlieb Ruhland. Lus. i 3. XI. 1733.
- Prenner** Ioh. Gottlob Mich. Lips. M. i 12. IV. 1788.
- Prentzel** Frdr. Aug. Budiša Polon. s. Prenzel.
- Prenzel**, -elius Car. Gottfried Budiša P. dp. 16. XII. 1765, i 21. V. 1770, iur. utr. b. extra facultatem 27. VI. 1774.
- Car. Gottfried Greiffenberg. Siles. P. i 3. X. 1763, dp. Frankfurt.
- Christoph. Gottlieb Lips. M. i 31. V. 1743.
- Frdr. Aug. al. Prentzel Budiša P. i 9. V. 1787, iur. utr. b. extra facultatem 16. VII. 1790, iur. utr. lic. et dr. extra facultatem 27. IX. 1791.
- Gottlob Harta Lus. prom. i S 1719 P 70.
- Ioh. Ferdin. Greiffenberg. P. i 27. IV. 1758.
- Ioh. Ferdin. Gryphorinus. P. i 3. X. 1731, dp. Halle 7. X. 1729.
- Ioh. Frdr. Budišin. dp. 17. V. 1774.
- Ludov. Lips. dp. 2. IV. 1800.
- Prescher** Ioh. Geo. Grosröhredorf. M. i 17. VI. 1751.
- Preschner** Ulderich. Phil. Hafnia Dan. S. i 10. I. 1722, dp. Marburg.
- Prescott** Dav. Beniam. Bernstad. Siles. P. idp. 28. VI. 1725.

- Preß** Ioach. Christoph. Osterburg. March. S. i 15. IX. 1722, dp. Halle.
- Preße** Jac. Senftenberga Lus. dp. et prom. i S 1718 P 36.
- Preßler** Frdr. Erdmann. Greiz. Var. M. i 14. V. 1784.
- Ioh. Ludov. Greiz. Var. M. i 21. V. 1787.
- Pretlach** de Ludov. Frdr. eq. Haß. B. i 25. IV. 1782.
- Pretzner** Ioh. Aug. Wolckenstein. dp. i S 1714 M 25.
- Preu** Frdr. Weißenburg. i 7. XI. 1772.
- Preuser** Christoph. Wennunga Thur. M. i 23. VI. 1786, dp. Halle.
- Frdr. Wilh. Nebra Thur. dp. et prom. i W 1714 M 59.
- Paul. Gotthold Numburg. M. i 30. IX. 1794.
- Sebast. Gotthelf Wennunga Thur. M. i 17. VI. 1786.
- Preusius** Car. Gottfried Sibelen. i W 1786.
- Preusler** Ioh. Gottfried Chemnic. M. i 30. V. 1774.
- Preuß**, -ßius Car. Frdr. O. Stettin. S. i 20. X. 1806, dp. Halle.
- Christoph. Theophil. Schleusingen. i 5. V. 1800.
- Frdr. Guil. Allerheiligen. Siles. P. i 28. V. 1781.
- Guil. Gottlob Lauban. Lus. i 4. V. 1789.
- Ioh. Car. Dresda M. i 18. III. 1807.
- Ioh. Frdr. Hugonipag. P. idp. 11. X. 1728.
- Sam. Timoth. Roteburg. Lus. P. i 28. V. 1722, dp. Halle.
- Preuß** de Frdr. Hnr. Guil. Ieserig. P. i 10. X. 1803.
- Preuße** Augustin. Crosna Siles. prom. 1 *ap* i S 1710 P 51.
- Preußner** Car. Frdr. Conr. Reibsch. M. i 4. VII. 1747.
- Frdr. Wilh. Loeberiz. M. i 9. V. 1738.
- Geo. Wilh. al. Preußner Magdeburg. dp. i W 1719 S 1, prom. i W 1719 S 19.
- Gottlieb Burchard. Lips. M. i 10. V. 1751.
- Ioh. Conr. Loebnit. Sorbig. i S 1739.
- Ioh. Gotthelf Dreyßig. M. i 13. V. 1801, sacris curandis apud Skas-
- Preußner**.
senses designatus, phil. dr. et liberal. art. mag. diplomat. 3. III. 1808.
- Preußius** s. Preuß.
- Preußner** Geo. Wilh. Magdeburg. s. Preußner.
- Prevost** Ioh. Pe. Geneven. Helvet. B. i 3. IX. 1798, dp. Genf.
- Prevot** Ludov. Berlin. S. i 23. VIII. 1735, dp. Frankfurt.
- Preyßing** de comes Car. Monachium B. i 14. XI. 1781.
- Ioseph. Monachium. P. i 14. XI. 1781.
- Priber** s. Prieber.
- Pribus** Ioh. Frdr. Guil. Dresden. M. i 16. VI. 1764.
- Prickwitz** von Siegfried Frdr. eq. Siles. prom. i S 1716 P 86.
- Prieber**, **Priber** Christ. Gottlieb Zittau. Lus. dp. et prom. i S 1718 P 13.
- Frdr. Wilh. Zittau. P. i 22. XI. 1742, dp. Halle.
- Gottlieb Zittau. Lus. P. i 16. V. 1746, iur. utr. b. extra facultatem 14. XI. 1750.
- Priedemann** Beniam. Traugott Fraustad. P. i 18. V. 1771.
- Priem** Ioh. Gabr. Martisburg. dp. et prom. i S 1713 M 129.
- Priemer** Ioh. Christoph. Fischendorf. M. i 11. IV. 1799.
- Pries** Ioh. Ioach. Rostoch. i 11. V. 1767.
- Priesdorf** Christ. Arnold. Wolau. Siles. P. i 30. IV. 1751.
- Prieser** Ioh. Hnr. Ulmen. i 10. X. 1770.
- Princke** Gottlieb Guil. Tribela Lus. i 20. IV. 1768.
- Prins** Guil. Dronryp. Amstelodam. S., dr. iur., i 13. X. 1804.
- Printz**, **Prinz** Aug. Frdr. Budißin. i 12. IV. 1744.
- Aug. Magn. Budißa dp. et prom. i S 1714 P 4.
- Christ. Gottlieb Radeburg. M. idp. 9. VII. 1737.
- Frdr. Albert. Budißa Lus. dp. et prom. i S 1717 P 13.
- Geo. Aug. Budißin. i 5. V. 1768.
- Ioh. Thorun. P. i 6. V. 1726, dp. Halle.
- Ioh. Gottfried Budißa Lus. dp. et prom. i S 1717 P 33.
- Prinzfeld** Leopold. Bohem. P., conventendus, i 23. VIII. 1769.
- Prittwitz** de Casp. Bernhard. eq. Siles. P. i 27. V. 1726, dp. Frankfurt.
- Privigyei** Nic. nob. Hungar. prom. i S 1719 P 90.
- Proband** Ioh. Christ. Arnstad. Thur. M. i 16. XI. 1784, dp. Göttingen.
- Probst** Car. Hnr. Pegau. Misn. dp. i S 1715 M 5, prom. 17. X. 1715 M 42.
- Christ. Anton. Conr. Gandesien. i 12. XII. 1739.
- Christoph. Frdr. Camburg. Altenburg. M. i 4. VI. 1763, dp. Jena, b. a. und phil. m. 13. II. 1766.
- Ioh. Gottfried Aug. Budißa Lus. P. i 6. VIII. 1791, dp. Wittenberg.
- Israel Salom. Wollstein. P. i 8. V. 1782.
- Probsthan** Ioh. Geo. Lips. dp. 2. III. 1733, i 11. III. 1741.
- Ioh. Gottlieb Lips. M. i 30. VII. 1720.
- Ioh. Gottlob Lips. dp. i S 1714 M 39.
- Prochnau** Ioh. Theophil. Thorun. i 25. III. 1744, dp. Jena.
- Pröhl** Ioh. Christ. Wittenberga dp. et prom. i S 1718 S 15.
- Ioh. Christ. Witteberga prom. i S 1718 S 34.
- Proeller** s. Preller.
- Proelß**, **Prölsius**, **Prölß** Car. Frdr. Dresden. M. i 28. IX. 1788, iur. utr. lic. et dr. extra facultatem 10. I. 1797.
- Christ. Frdr. Zittau. Lus. dp. i W 1712 P 1, prom. i S 1713 P 70.
- Ioh. Frdr. Dresden. M. i 28. IX. 1788.
- Promnitz**, -iz Car. Hnr. Misenen. M. i 18. V. 1754.
- Christ. Frdr. Misnen. M. i 8. VI. 1758.
- Gottlob Hnr. Pirnen. M. i 18. X. 1760.
- Hnr. Ludov. Pirnen. M. i 31. X. 1726.
- Promnitz**, -iz de (a) Sancti Imperii Romani comes Balthas. Frdr. idp. 18. X. 1727.
- Ioh. Erdmann. P. i 22. V. 1738.
- Seyfried illustrissimus dn. P. i 12. X. 1752.
- Promniz** s. Promnitz.

- Promniz de comes** s. Promnitz de Sancti Imperii Roman. comes.
- Prosch** Ioh. Theophil. Lips. M. i 17. II. 1786.
- Proesel** Ioh. Andr. Grimmen. i 29. X. 1767.
- Proesigk de s. Broesigke** von.
- Proxius** Ioh. Christ. Lauban. P. i 1. VI. 1764.
- Prozen**, -enius Ioh. Frdr. Franckfurt. March. prom. i S 1715 S 40. — Valentin. Neo Ruppin March. prom. i S 1713 S 54.
- Prückner** Ioh. Nic. Curia Var. i 9. X. 1777.
- Prüfe** Ioh. Beniam. Cizen. M. i 10. XI. 1787.
- Prüfer** Ioh. Nic. Altenburg. M. idp. 13. IV. 1739.
- Prüninghaus** Ioh. Wilh. Halvera Westphal. S. i 26. IV. 1720.
- Pruße** Andr. Beniam. Vratislav. P. i 14. IV. 1749.
- Prüßelius** Christoph. Sadisdorf. M. idp. 16. VII. 1731.
- Pryller** Aug. Friedemann. Viteberg. S. idp. 28. V. 1725. — Ioh. Iac. Mansfeld. S. i 22. X. 1726.
- Pschichholtz** Christ. Sommerfelda Lus. prom. i S 1713 P 69.
- Pterdecius** Ioh. Augustin. Wismar. Megapolitan. prom. i S 1716 S 38.
- Puchau** Frdr. Guil. Guben. Lus. P. i 20. X. 1800. — Ioh. Balthas. Guben. Lus. i 12. II. 1776, dp. Wittenberg.
- Puchelt** Frdr. Aug. Beniam. Bornsdorf. Lus. P. i 11. V. 1804, med. b. 21. III. 1807, med. lic. examinat. 15. XI. 1809, phil. dr. et liberal. art. mag. diplomat. 28. II. 1811. — Ioh. Beniam. Viteberg. S. i 6. X. 1762.
- Puecher** Gottfried Abr. Neoforo Siles. i 28. IV. 1744.
- Püchler** Erdmann. Gottlieb Hoyerswerd. idp. 28. IV. 1725. — Ern. Wilh. Hoyerswerda Lus. dp. et prom. i S 1717 P 12.
- Pückler de comes** Erdmann. Siles. i S 1739. — Aug. Sylv. Tannhausen. Siles. P. i 22. V. 1807, dp. Halle 15. X. 1806. — Ludov. Hnr. Hermann. eq. Lus. P. i 21. V. 1802, dp. olim.
- Pudor** Car. Frdr. Crosna Siles. P. i 5. V. 1751, b. a. und phil. m. 16. II. 1758. — Car. Frdr. Seidenberg. P. i 13. V. 1803. — Christ. Zettizen. Siles. P. i 13. IV. 1758. — Christ. Frdr. Kieslingswald. Lus. P. i 21. IV. 1796. — Ioh. Frdr. Seidenberg. Lus. P. i 16. V. 1800.
- Pufe** Ioh. Christoph. Kohlfurth. i 7. V. 1776.
- Pufendorf**, -dorff, Puffendorf Gottfried Guil. Lips. i S 1766, phil. m. diplomat. 2. III. 1775. — Ioh. Andr. Lips. M. i 5. IV. 1740. — Ioh. Christ. Lips. dp. 27. II. 1775. — Ioh. Christoph. Frdr. Reudnitien. prope Lipsiam M. i 14. VI. 1809.
- Puffius** Ioh. Christ. Mulavia M. i 27. V. 1743.
- Puhle** Gottlieb Martin. Numburg. M. i 14. X. 1763.
- Puhst** Geo. Frdr. Stetin. Pom. S. idp. 25. IV. 1722.
- Pulsky a Ioh. Geo. nob. Eperien.** Ungar. P. i 22. V. 1748.
- Pultney** Guil. illustrisim. dn. Britannus i 7. X. 1748.
- Pultz**, -lze Christoph. Guil. (-Wilh.) Lips. dp. 3. X. 1724, i W 1731. — Sim. Christoph. Lips. dp. 1^o i W 1709 M 91.
- Pulvermacher** Ioseph. Elias Vratislav. P. i 16. V. 1786.
- Pulze** s. Pultz.
- Pülzius** Christoph. Adam. Salburg. Var. idp. 2. VI. 1736.
- Pundt** Ioh. Casp. Bremen. S. idp. 27. IX. 1731.
- Punschel** Car. Frdr. Ehrenfriedersdorf. M. i 26. IV. 1802. — Leberecht Ehregott Ehrenfriedersdorf. M. i 26. IV. 1798. — Sam. Frdr. Leisnig. M. idp. 6. X. 1721, b. a. 19. XII. 1724, phil. m. 15. II. 1725.
- Punscher** Erasmus Gottfried Leisnic. M. dp. 7. X. 1721.
- Purekhel** Iac. Gottlieb Ratisbonen. B. i 29. V. 1752.
- Purgold** Frdr. Ern. Schweina Salungen. B. i 25. V. 1724, dp. Erfurt. — Ioh. Christ. Deßau. Anhalt. dp. et prom. i S 1716 S 16.
- Pürschel** Christ. Lauba Lus. dp. et prom. i W 1710 P 1.
- Purschius** Christ. Haugsdorf. Lus. P. idp. 11. VII. 1722.
- Purschwitz** Ioh. Frdr. Stürnthal. M. i 8. I. 1729.
- Pusch**, -schius Aug. Frdr. Dresden. M. i 15. V. 1748. — Car. Christoph. Pirnen. M. idp. 17. VI. 1737. — Christ. Aug. Braunsdorf. Merseburg. M. i 25. V. 1807. — Gottlieb Ehrenfried Lignit. Siles. dp. et prom. i W 1711 P 28. — Ioh. Christ. Luzena M. i 3. III. 1722, dp. Lips. — Ioh. Christoph. Liegnic. Siles. P. idp. 13. X. 1722. — Paul. Dav. Lips. i 4. XII. 1778.
- Püschel** Car. Gottlob Camenz. P. i 19. XII. 1740, dp. Wittenberg 1738. — Christ. Ehrenfried Zittau. P. i 6. V. 1809. — Christ. Frdr. Neostaden. ad Schneebergam M. i 11. V. 1750. — Ludov. Gottfried Aug. Marckröhlic. M. i 18. X. 1797.
- Puscher** Ioh. Car. Vratislav. idp. 17. V. 1736.
- Puschius** s. Pusch.
- Puschmann** Car. Ambr. Lißen. P. i 11. X. 1751. — Christ. Frdr. Nathanael Gaßmannsdorf. Siles. P. i 11. V. 1807, dp. Halle 17. X. 1805. — Ern. Aug. Waldheim. M. i 2. VI. 1749. — Gottlieb Aug. Waldheim. M. i 2. VI. 1749.
- Pusier** Car. Ern. Curland. i 11. VIII. 1767.
- Putbus de (in) (Sancti Roman. Imperii) comes (et dynasta)** Ern. Aug. Hnr. Rügen. P. i 25. V. 1762. — Mathe Frdr. illustrisim. dn. S. i 9. V. 1746, dp. Greifswald 1739. — Maur. Ulric. Rugian. i 5. I. 1747.
- Pütmannus** s. Püttmann.
- Pütner** Adam Dan. Curien. B. i 4. V. 1774. — Geo. Christ. Curien. M. i 21. V. 1778.
- Pütschel** Ioh. Christ. Rochlitien. i 14. X. 1767.

- Puttkammer, Pottkammer de**
Adrian Ern. Stargard Pom. S. idp.
29. IV. 1720.
- Püttmann, Pütmannus Ern. Ludov.**
Altenburg. dp. i S 1714 M 17,
prom. i S 1715 M 138.
— Ioh. Frdr. Goesnit. Altenburg. dp.
3. IV. 1776.
— Iosias Ludov. Ern. Ostra Sax.
i 14. IX. 1748, iur. utr. b. extra
facultatem 12. I. 1754, iur. utr.
lic. et dr. extra facultatem 25. VI.
1761, wird, nachdem er am Vor-
- Püttmann.**
und Nachmittag disputiert und die
pecunia consueta gezahlt hat, unter
die Leipziger Doctores iuris auf-
genommen 31. III. 1771.
- Puttrich Aug. Dresden. M. dp.**
24. II. 1783, i 16. IV. 1795.
— Car. Dresden. M. i 17. XI. 1805.
— Ioh. Aug. Dresden. M. i 8. V.
1765.
— Ioh. Aug. Neiden. M. i 28. IX.
1729.
- Puttrich Ludov. Dresden. i 20. X.**
1801, iur. utr. dr. extra facultatem
5. II. 1807.
- Putzer Ioh. Casp. al. Bucerus Nord-**
hem. Franc. i 13. V. 1773, phil.
m. 13. II. 1777.
- Putzschger Hnr. Aug. Dresden. M.**
i 8. VIII. 1801.
- Puy du Louis Caras. Gratianopolitan.**
B. i 16. III. 1762.
- Pyra Alban. Imman. Guben. Lus. P.**
i 3. XI. 1773.
- Pyrlaeus Ioh. Christoph. Pausen.**
Var. idp. 6. IX. 1732.

Q.

- Quaas Beniam. Ferdin. Dresden.**
i 30. XI. 1772, med. b. 24. I. 1776,
med. lic. 19. IV. 1776.
- Quahlen, Qualen de Iosias eq.**
Holsat. S. i 21. V. 1764, dp. Ul-
traiecti 1764.
— Wolf Siegfried eq. Holsat. dp. et
prom. i S 1710 S 21.
- Quandius Ioh. Gottfried Lips. s.**
Quandt.
- Quandt, -dtius Christ. Gottlob Du-**
brack. P. i 2. V. 1746.
— Dan. Amadeus (-Gottlieb) Lips.
M. i 19. X. 1782, m. a. diplomat.
2. III. 1786.
— Eman. Gottlieb Budiſa Lus. P.
i 11. X. 1769.
— Ioh. Christ. Budiſen. i 20. V. 1767.
— Ioh. Christ. Dubraucovien. P.
i 30. IV. 1738.
— Ioh. Gottfried Lips. M. idp. 10. V.
1741.
— Ioh. Gottfried al. Quandius
Lips. i 11. XII. 1778, iur. utr. b.
19. IV. 1783, m. a. diplomat. 25. II.
1789, iur. utr. dr. extra facultatem
30. IV. 1789.
- Quantus Aug. Frdr. Delitien. M.**
i 10. V. 1749.
- Quantz, Quanz Christ. Frdr. Merse-**
burg. M. idp. 11. V. 1736.
— Ioh. Ludov. Merseburg. M. idp.
13. X. 1721.
- Quapner Geo. Swibusen. Siles. prom.**
i S 1711 P 66.
- Quarch Ioh. Christoph. al. Quarche**
Kitza (Kitzena -) Merseburg. M.
i 17. X. 1776, b. a. und m. 1. III.
1781.
- Quarck Ioh. Dav. Coburg. Franc.**
prom. 1. *apf* i W 1709 B 8.
- Quarizius Geo. Christ. Leberecht**
Hohenkirchen. M. i 1. VIII. 1764.
- Quasius Geo. Gottlieb Gryphorin.**
Siles. P. idp. 20. X. 1721.
— Ioh. Adam. Vratislav. P. i 6. V.
1727, b. a. und m. 24. II. 1729.
- Quehl, -ius Aug. Dietr. Ludov.**
Nordhusan. M. i 18. V. 1754.
— Beniam. Aug. Frdr. Francohusan.
M. i 24. V. 1746, dp. Halle, iur.
utr. b. extra facultatem 19. IX.
1746, iur. utr. dr. extra facultatem
29. XII. 1746.
— Christ. Theodor. Theophil. Nieder-
orla Thur. M. i 8. V. 1778.
— Frdr. Hartmann. Dorla inferior.
M. i 26. IV. 1780.
— Hnr. Radolph. Mühlberg. M.
i 18. V. 1726, dp. Iena.
— Ioh. Hnr. Falekenen. Thur. M.
i 2. V. 1750.
- Queiser Sam. Traugott Hohkirch.**
Lus. P. i 22. V. 1771.
- Queißer Ioh. Gottlieb Gorlic. P.**
i 4. V. 1784.
— Ioh. Gottlob Lauban. P. i 20. V.
1786.
— Ioh. Gottlob Marchliſa P. idp.
7. VI. 1721.
- Quell (vgl. Quelle) Car. Ferdin.**
Dresden. M. i 15. X. 1787.
- Quelle Christ. Frdr. al. Quell Leis-**
nig. M. i 19. IX. 1755, b. a. und
m. 21. II. 1760.
- Quellmaltz, Quellmaltius, -malz**
Christ. Beniam. Burkarthayn. M.
i 5. IV. 1766.
- Quellmaltz Christ. Elias Burckerts-**
hayn. M. i 12. VI. 1755.
— Christ. Ern. Ruppertsdorf. dp. et
prom. i S 1714 M 59.
— Christ. Frdr. Ruppertsdorf. M. idp.
28. IV. 1728.
— Christ. Gottfried Burchardshain.
M. i 12. X. 1798.
— Christ. Gotthelf Ruppertsdorf. dp.
et prom. i S 1714 M 61.
— Sam. Iul. Freiberg. dp. i W 1711
M 27.
— Sam. Iust. Freiberg. prom. i S
1714 M 203.
— Sam. Sigism. Freiberg. M. prom.
1. *apf* 8. *gr* i S 1710 M 208.
— Sam. Theodor. Freiberg. dp. i W
1711 M 28, prom. i S 1716 M 161,
med. b., bittet am 25. VI. 1723 um
Zulassung zur Doctorpromotion
in der medicin. Facultät.
- Quenzel, -elius Aug. Guil. Lauban.**
P. i 3. V. 1784.
— Aug. Hnr. Sangerhusan. i 16. III.
1778.
— Car. Ferdin. Zwicau. M. i 12. X.
1809.
— Hnr. Salom. Rudersdorf. Thur.
M. idp. 25. IV. 1731.
- Querengaeßer Ioh. Frdr. Krolpa**
Var. M. i 10. VI. 1798, dp. Iena.
- Querfeld Christ. Budiſa Siles. dp.**
et prom. 1. *apf* i S 1710 P 8.
— Ioh. Gottfried Budiſa Siles. dp. et
prom. 1. *apf* i S 1710 P 40.
- Querl Christ. Frdr. Sangerhusan. M.**
i 8. X. 1787.
— Gottlob Augustin. Sangerhusan. M.
i 25. IX. 1778.

- Querner** Ioh. Theodor. Gottfried Lucka Altenburg. M. i 7. II. 1798.
— Ioh. Tob. Lukka Altenburg. M. i 12. X. 1797.
- Quernheim de Christ.** Phil. Ievera Fris. S. i 16. IV. 1739, dp. Iena 1737.
- Quielitsch** Gottlob Iul. Lettino Magdeburg. S. i 18. IX. 1807.
- Quierner** s. Quirner.
- Quietzsch** Ioh. Gottfried Starsiedel. M. i 17. III. 1769.
- Quinque Car.** Hnr. Zabeltiz. M. idp. 22. VI. 1731.
— Hnr. Aug. Hirschstein. M. i 2. V. 1807.
- Quirner, Quierner** Car. Frdr. Löbau. Lus. P. i 4. V. 1795.
— Car. Sam. Loebau. Lus. P. i 3. V. 1765.
- Quistorp** Ioh. Bernhard. Rostochien. prom. i S 1714 S 45.
— Theodor. Ioh. Rostock. S. i 25. X. 1742, dp. Rostock.
— Theodor. Ioh. Rostoch. Megapolitan. S. dns., iur. utr. dr., i 30. X. 1749.
- Quorekard** Car. Beniam. Raviz. P. i 18. IV. 1744.

R.

- Raab** Guil. Dan. Rotenburg. Franc. B. i 7. XI. 1798.
— Ioh. Geo. Sugenheim. Franc. B. i 5. V. 1750, dp. Halle.
- Raabe, -bius** (vgl. Rabijs) Abr. Gottlieb (-Theophil.) Bernstad. P. i 7. V. 1783, m. diplomat. 22. II. 1787.
— Car. Gottlieb Zwickau. M. i 22. IV. 1774.
— Christ. Hnr. Guil. Altenburg. M. i 29. III. 1806.
— Christ. Theophil. Bernstad. Lus. i 29. IV. 1773.
— Christoph. Theophil. Niedergemund. Haßus B. i 22. IV. 1722, dp. Halle.
— Hnr. Theodor. Dresden. M. i 26. V. 1794.
- Raack** Ioh. Car. Roeda M. i 31. V. 1754.
- Rab** Ioh. Geo. Mariaeberg. M. i 31. V. 1738.
- Rabe, Rabijs** Christ. Frdr. Callenberg. Schoenburg. dp. et prom. i S 1716 B 7.
— Christ. Theophil. Bernstad. Lus. s. Raabe.
— Christoph. Frdr. Islebien. Sax. i W 1735.
— Frdr. Erdmann. Waldenburg. Misn. dp. et prom. i W 1719 M 44.
— Geo. Ludov. Anspac. B., reverendi ministerii candidat., i 26. V. 1763, dp. Tübingen.
— Hnr. Wilh. Crimmitschau. M. i 2. VI. 1753.
— Ioh. Aug. Hnr. Islebien. dp. 30. IX. 1774, i 14. VIII. 1775.
— Ioh. Christ. Calenberg. dp. et prom. i S 1714 M 95, b. a. und m. 16. II. 1718.
- Rabe** Ioh. Frdr. Erdmann. Glaucha Schoenburg. M. i 8. V. 1750.
— Ioh. Geo., consiliar. et prof. mathem., Anspac. B. i 26. V. 1763.
— Ioh. Gottlieb Lauba Lus. i 15. I. 1746.
— Ioh. Traugott Lauba Lus. P. i 19. VII. 1748.
- Rabelin** Christoph. Meppen. Westphal. S. i 17. I. 1771, dp. Paderborn.
- Raben comes** Car. Adolph. Danus S. i 26. V. 1762.
— Frdr. Danus S. i 26. V. 1762.
- Rabenalt** Aug. Frdr. Stolberg. M. i 22. X. 1790, dp. Iena.
- Rabenau** de Hnr. Gottlob Ern. eq. M. i 10. VII. 1762.
- Rabener, Rabner** Gebhard. Frdr. Lips. prom. 1 *apf* i W 1709 M 146.
— Gottlieb Wilh. Wachau. M. (Wagavia Lips. M.) dp. 23. XII. 1722, i 18. V. 1734.
— Iust. Gottfried Lips. prom. i S 1719 M 159, b. a. und m. 15. II. 1725.
- Rabenhorst** Christ. Gottlieb Lips. dp. 9. V. 1781.
— Geo. Frdr. Lips. M. i 9. V. 1781.
- Rabenstein, -steinus** Aug. Beniam. Misenen. i 18. V. 1789.
— Frdr. Guil. Annaberg. M. i 18. V. 1787.
— Gottlob Hieron. Annaemontan. M. i 8. IX. 1763.
— Hnr. Polycarp. Annaemontan. M. i 29. V. 1753.
— Ioh. Hnr. Annaeberg. dp. et prom. i S 1716 M 110.
- Rabert** Franc. Iac. Andr. Heßen. Brunsvic. S. i 2. VIII. 1746, dp. Helmstädt.
- Rabiger** Ioh. Geo. Budißa Lus. P. i 5. V. 1742.
Rabijs s. Rabe.
- Räbiger** Car. Sam. Guben. Lus. P. i 20. V. 1797.
Rabner s. Rabener.
- Rabsal** Ioh. Christoph. Winzig. Siles. P. idp. 7. VII. 1721.
- Rachel** Sam. Car. Anton. Kilon. S. i 21. V. 1787, dp. Kiel.
Rachel de Ioh. Thom. Dresden. M. i 4. VI. 1764.
- Rachliz** Ioh. Christ. Budißa Lus. P. i 29. V. 1722, dp. Wittenberg 1720.
- Racke** Gabr. Sagan. Siles. P. i 17. III. 1755.
- Rackel** a Ludov. Ehrenfried Zwiccan. M. i 15. X. 1783.
— Ludov. Hans Adam Wolf Ehrenreich Cizen. dp. 7. V. 1776.
- Rackelmann** Ioh. Casim. Bitterfeld. M. i 21. VI. 1762.
— Ioh. Christ. Bitterfeld. M. i W 1732, dp. 26. II. 1733.
— Ioh. Christoph. Bitterfeld. M. idp. 25. IV. 1730.
— Ioh. Frdr. Bitterfeld. M. idp. 3. III. 1741.
- Racknitz** de liber baro Eugen. eq. M. i 18. X. 1779.
- Rackzinsky** Maximil. Ferdin. Vratislav. P. idp. 4. XI. 1727.
- Rad** Ioh. Gottfried Luccau. Lus. i 17. VI. 1772.
- Rade** de Car. Aug. Beinsdorf. Lus. P. i 16. V. 1786.
- Radecker** Ioh. Gottlob Geilsdorf. M. i 27. IX. 1764.
— Ioh. Sam. Rothenkirch. Var. i 30. IV. 1736, dp. Iena.

- Raedel** Ern. Frdr. Zwickau. M. i 9. XI. 1748.
- Rädelt** Christ. Beniam. Zillichov. Siles. prom. i S 1714 P 66.
- Raden** Gottlob Ludov. Cizen. M. idp. 9. VII. 1737.
— Guil. Frdr. Aug. Cizen. M. i 20. II. 1798.
— Ioh. Adolph. Gottlob Cizen. i 23. V. 1770.
- Radick** Geo. Gottfried Lips. M. i 15. XI. 1753.
- Radinski** Dav. Bojanova P. i 13. IV. 1742.
- Radisch** Ioh. Gottfried Niederseifersdorf. Lus. P. i 23. V. 1794, iur. utr. b. extra facultatem 16. X. 1797.
- Raedisch** Christ. Frdr. Losendorf. Siles. P. i 2. V. 1786.
- Radischteff** de Alexand. eq. Moscov. P. i 26. II. 1767.
- Radlof** Car. Frdr. Lauchstad. M. i 26. IV. 1802.
— Ioh. Gottlieb Lauchstad. Merseburg. M. i 27. III. 1799.
— Ioh. Christ. Frdr. Luckau. Lus. P. i 28. X. 1776.
- Radochlai** Christ. Gottlieb Spremberg. i 28. V. 1745.
— Ioh. Christoph. Spremberg. Lus. i 22. VII. 1745.
- Radspiller** Gotthelf Dav. Friberg. M. i 30. IX. 1774.
- Radstock** Ioh. Gottlieb Freiberg. M. idp. 15. IX. 1722.
- Raffs** Christ. Frdr. Dresden. M. i 8. V. 1779.
- Rahden** de Car. Geo. Metz. Curon. P. i 15. IV. 1798.
- Rahm, Ram** Ioh. Gottfried Numburg. M. i 4. VII. 1738.
— Ioh. Wilh. Numburg. M. i W 1731.
- Raehme** Ioh. Car. Zoerbien. S. i 26. II. 1765.
— Ioh. Leberecht Zoerbitz. Zoerbig. M. i 13. IX. 1763, dp. Halle.
- Raehmisch** Ioh. Traugott Budiß. dp. 7. I. 1791, i 8. X. 1794.
- Rahtsleben** s. Rathsleben.
- Raidel, -elius** Car. Phil. M. i 4. IV. 1727, dp. Iena.
— Car. Gottlob Schoeneken. Var. M. i 14. XII. 1770, dp. Altorf.
- Raison** de Ioh. Ferdin. Lutetia Paris. prom. i S 1714 B 18.
- Rakowski** Ioh. Teschino Siles. P. i 13. X. 1794.
- Rali** Dadichi Car. Aleppo Antiochen. Graec. prom. i W 1719 P 22.
- Ram** s. Rahm.
- Rambach** Ern. Theodor. Ludov. Vratislav. P. i 2. V. 1808.
- Ramberg** Ioh. Dan. Fallersleben. S. i 7. X. 1726, dp. Helmstadt.
- Ramich** Gottfried Oelsniz. Var. M. idp. 7. I. 1722.
- Raming** s. Rammingk.
- Raemisch** s. Raehmisch.
- Rammel** Ioh. Christoph. Numburg. M. i 22. IV. 1723, dp. Wittenberg.
- Rammelt** Ioh. Iac. Islebien. S. i 11. V. 1763.
- Ramming, -gius** Ioh. Frdr. Gotthelf Ziegra M. i 11. IV. 1774, i 27. VII. 1791.
- Rammingk, Raming** Ioh. Christoph. Gottfried Roswin. M. idp. 8. VI. 1725.
— Ioh. Christoph. Gotthelf Roswin. M. i 4. VI. 1742.
— Ioh. Gottfried Aug. Roßvin. i 1. VIII. 1767.
- Rammsdorf** Christ. Gottfried Frdr. Zwickau. M. i 17. IV. 1780.
- Ramsch** Geo. Budißa P. i 9. VI. 1756.
- Ramsthal** Ioh. Aug. Sunden. S. i 11. X. 1781.
- Ramus** Ioh. Martin. Bornen. prom. i S 1711 M 133.
— Ioh. Paul. Freyberg. M., m. a., i 30. IX. 1740, dp. Wittenberg 21. VIII. 1740, theol. b. 1. X. 1740.
— Jonathan Havnia Dan. S. i 24. IV. 1743, dp. Halle.
- Rancke** Gottlob Israel Mansfeld. M. i 13. VIII. 1781.
— Ioh. Hnr. Israel Mansfeld. S. i 6. XI. 1748, b. a. und m. 12. II. 1750.
- Randal** Thom. Edenburg. S. i 13. XI. 1769, dp. Edinburg.
- Randhahn, -han** (vgl. d. folg.) Guil. (Car.-) Ludov. Weisenfels. M. i 18. IV. 1806, med. b. 6. VIII. 1808, med. lic. examinat. 19. XII. 1810.
— Ioh. Frdr. Leucopetraeus M. i 22. III. 1796, med. b. 28. III. 1798, med. lic. examinat. 7. XII. 1799.
- Randhan** (vgl. d. vorhergeh.) Ioh. Ehrenfried Roetha (Roeha-) M. i 2. VII. 1779, med. b. 14. IX. 1782, med. lic. 31. I. 1783.
- Randig** Christ. Gottlieb Zittau. P. i 31. V. 1727.
- Randow** de Leopold. Hnr. Siles. i 13. V. 1776.
- Ranel** Thom. Moscov. P. i 23. X. 1806.
- Ranfft, -tius** (vgl. Ranft) Car. Sam. Freyberg. i 5. VII. 1768.
— Christ. Frdr. Peniz. M. i 16. V. 1746.
— Guil. Hnr. Friberg. M. i 14. VI. 1808, dp. Wittenberg.
— Ioh. Adolph. Zällichau. Siles. idp. 11. V. 1736.
— Ioh. Gottlob Droyßig. M. i 14. X. 1727.
— Ioh. Guil. Salzungen. B. i 15. XI. 1768.
— Ioh. Rudolph. Stolberg. M. idp. 29. V. 1733.
— Mich. al. Ranfftius u. Ranftius Gofa M. idp. 24. IV. 1720, b. a. 4. XII. 1723, m. 17. II. 1724.
— Mich. Gebhard. Droysig. M. i 18. V. 1764.
- Ranft, -tius** (vgl. Ranfft) Car. Gottfried Nebra Thur. M. i 3. VII. 1788.
— Christ. Salom. Altenburg. M. i 25. V. 1781, dp. Iena.
— Frdr. Leberecht Grosstechau. M. i 3. VI. 1768.
— Ioh. Theophil. Lauban. P. i 2. VI. 1784.
— Mich. Hnr. Ferdin. Altenburg. M. (Schechavia Altenburg.) i 12. VIII. 1799, b. a. und m. 4. III. 1802.
- Rang** Phil. Ludov. Argentoraten. B. i 21. V. 1757, dp. Argentorati.
- Range** Ioh. Gottlob Wurcen. M. idp. 17. III. 1739.
- Rango** de Tiburt. Colberg. Pomer. prom. i W 1712 S 20.
- Ranjie** Christ. Leberecht Chemnic. M. i 3. VI. 1803.
- Ranis** Hnr. Christoph. Vinarien. M., m. a., i 20. VII. 1752.
- Ranisch** Ioh. Gottfried Cizen. M. i 3. III. 1783.
— Salom. Chemnitz. M. i 15. VI. 1740.
- Ranitz** Aug. Car. Lips. dp. 3. IV. 1797, i 24. IV. 1801, b. a. und m. 16. II. 1804.

- Rantzau**, -zow de (a) Frdr. Aug. Bened. dp. 7. V. 1776.
— Frdr. Car. Sophus Holsat. S. i 14. V. 1762.
- Rantzau**, -zovius (de) comes Christ. illustrissim. dns. i 15. X. 1748.
— Pe. Avensburgo Holsat. S. i 21. IV. 1752.
- Rantzsch** Ioh. Geo. Libenwerden. Misn. dp. i W 1718 M 19.
- Ranzovius** Hnr. Neostaden. Holsat. prom. i S 1716 S 42.
- Ranzovius** comes s. Rantzau de comes.
- Ranzow** de s. Rantzau de.
- Rapmann**, Repmann Adam Christoph. Zshopa (Tzschopau-) Misn. dp. i S 1718 M 2, i 27. X. 1721.
- Rapp** Dietr. Curland. P. i 4. IV. 1766.
— Guil. Ern. Bauske Curon. i 10. X. 1793.
- Rapsilber** Car. Christ. Lips. M. i 16. IX. 1801.
— Ioh. Wilh. Freiberg. M. i 9. VI. 1735.
- Rarisch** Christ. Hnr. Dresden. M. i 26. V. 1791.
- Rasch** Car. Frdr. Weissenfels. M. dp. 19. II. 1764.
— Christ. Aug. Leucopetraeus (Weissenfels. -) M. dp. 19. II. 1764, i 30. XI. 1765, iur. utr. b. extra facultatem 4. VI. 1770.
— Erdmann. Hnr. Aug. Martisburg. M. i 28. X. 1724, dp. Iena 1722.
— Ioh. Franc. Leucopetraeus M. i 20. V. 1772.
— Ioh. Geo. Oedernitz. Lus. i 15. VI. 1789.
— Ioh. Hnr. Rudolph. Merseburg. M. i W 1735.
— Maur. Leberecht Martisburg. M. i 9. X. 1728.
— Traugott Frdr. Mathusalem Martisburg. i S 1739.
- Raschau** de Car. Frdr. Adolph. Poserna prope Weisenfels. M. i 5. V. 1801.
- Rasche** Guil. Hnr. Christ. Untermaßfeld. Meinungen. B. i 29. X. 1805.
- Raschkau**, -kaw von Hans Dietr. eq. Saxo-Querfurt. S. i 12. XI. 1749, dp. Wittenberg.
— Ioh. Frdr. Goersdorf. Querfurt. i 11. V. 1792.
- Raschke** Gottlob Frdr. Lauban. P. idp. 25. IV. 1720.
— Ioh. Frdr. Guil. Dresden. M. idp. 27. V. 1726.
— Ioh. Gottfried Ligio Siles. P. idp. 15. IV. 1728.
— Ioh. Guil. Lubbenas Lus. P. i 8. V. 1788.
- Raschker** Ioh. Beniam. Greitz. Var. i 27. IV. 1780.
- Raschky** Gottlob Abr. Siles. P. i 17. V. 1749, dp. Halle.
- Rascowich**, -witsch de (a) Mos. Alexand. Sirmien. i 21. V. 1770.
— Demetr. Illyrio-Syrmins. P. i 16. V. 1771.
- Rasdoerfer** Ioh. Phil. Svinofurt. B. i 19. V. 1756.
- Raspe** Ioh. Gottfried Lips. i 23. II. 1778.
— Rudolph. Eric. Hannoveran. S. i 5. VI. 1756, dp. Göttingen 1755.
- Raßmann** Hnr. Ern. Wernigeroda Brunsvic. S. i 5. V. 1755.
- Rast** Car. Guil. Geran. i 10. VI. 1793.
- Rastrow** Geo. Andr. i 26. V. 1766.
- Rath** von Aug. Wilh. eq. Anhalt. S. i 27. X. 1730.
— Imman. Leberecht eq. Anhalt. S. i 27. X. 1730.
— Leopold. eq. Anhalt. S. i 27. X. 1730.
- Raethelt** Christ. Gottlob Zitta Lus. P. idp. 17. V. 1730.
- Räther** O. Frdr. Magdeburg. dp. et prom. i S 1713 S 31.
- Rathgeber** Frdr. Aug. Christ. Lips. M. i 22. IX. 1804.
— Thomaso Gaitan. Udina Venet. B. i 16. IX. 1775.
- Rathsleben**, Rahtsleben Christ. Frdr. Neukirch. M. i 20. V. 1743.
— Hnr. Bernhard. Neukircha Bornen. M. i 28. VI. 1751.
- Rathsmann** Geo. Hnr. Freiburg. dp. et prom. i S 1714 M 79.
- Rathstock** Car. Frdr. Francofurt. ad Viadrum S. i 5. V. 1794.
- Ratisch** Ioh. Hnr. Stargard. Pomer. S. i 2. IV. 1726, dp. Helmstädt.
- Ratsch** Ignat. Vindobonen. B. i 3. I. 1741, dp. Vindobonae.
- Raettich** Gottfried Beniam. Dresden. M. i 18. V. 1781.
- Rätze**, Raetze Christ. Beniam. Saatheyn. M. i 26. VI. 1745.
- Rätze** Dan. Ehregott Creba Lus. P. i 18. V. 1753.
— Iac. Traugott al. Raeze Creba Lus. P. i 17. V. 1755.
— Ioh. Gottlieb Rauschwitz. P. i 4. VI. 1791.
- Raetzel** Sam. Frdr. Ellersleben. Thur. M. i 18. III. 1750.
- Ratzius** Christ. Gottfried Longosalißan. M. i 23. X. 1773.
— Christ. Ierem. Tennstad. Thur. M. i 20. VI. 1764, dp. Iena 1762.
— Ioh. Gottfried Tennstad. Thur. M. i 20. VI. 1764, dp. Iena 1761.
- Ratzmann** Ern. Rudolph. Arnstadt. M. i 16. IV. 1777.
- Ratzsch** Ioh. Guil. Aug. Numburg. i 9. V. 1776.
- Rau** Car. Math. Sorau. Lus. P. i 14. IV. 1769.
— Christ. Lips. M. i 28. V. 1761, m. diplomat. 18. II. 1768, iur. utr. b. extra facultatem 26. IV. 1769, iur. utr. dr. extra facultatem 5. IV. 1770.
— Dan. Liebegott Lips. M. i 11. IV. 1780.
— Dan. Lobegott Goerlic. P. idp. 21. IV. 1739.
— Geo. Christoph. Lichtenberga Franc. dp. i S 1712 B 1.
— Geo. Frdr. Lichtenberga Franc. dp. et prom. i S 1712 B 9.
— Ioh. Christ. Gottfried Coburg. Franc. B. i 1. XI. 1768.
— Ioh. Ern. Lantera M. dp. et prom. i S 1710 M 121.
- Raubach** Ioh. Christ. Varsovien. P. i 15. V. 1778.
- Rauchfus** Balthas. Altstadt. Thur. M. i 6. VI. 1769, dp. Iena.
- Rauchhaupt** Ioh. Christ. Hannoveran. Sax. dp. et prom. i S 1711 S 12.
- Rauffus** Sam. Hnr. Ratisbona dp. et prom. i S 1718 B 8.
- Rauh** Dan. Gorliz. P. idp. 1. V. 1725.
- Raum** Ioh. Car. Gottfried Weißig. Lus. P. i 8. III. 1799.
- Raumer** de Car. Geo. eq. Anhalt. S. i 1. V. 1771.
— Leopold. Gust. Dietr. Deßau. S. i 26. IX. 1744.
- Raunhardt** Ioh. Geo. Ern. Arnstadt. S. i 12. IV. 1780.
- Raup** Hnr. Gottlieb Zeilenroda Var. M. i 19. VI. 1775.

- Raupach** Beniam. Grunbergen. Siles. P. i 22. IV. 1747.
— Ioh. Christoph. Berbisdorf. Siles. P. i 2. X. 1749.
- Raupbach** Ioh. Gottlieb Svidnic. Siles. S. idp. 27. VI. 1731.
- Raupe** Ioh. Iac. Weißensea Thur. M. i 1. VI. 1734.
- Raupp** Frdr. Dan. Dorndorf. Thur. dp. et prom. i S 1713 M 93.
- Raus** Ioh. Geo. Wengrovien. P. i 17. I. 1751, dp. Regiomontii 1749.
- Rausch** (vgl. Rausche) Christ. Langenberg. i 24. II. 1778.
— Frdr. Aug. Lips. Misn. prom. i S 1716 M 141.
— Gottlob Frdr. Sachsendorf. M. i 27. II. 1755.
— Ioh. Frdr. Merseburg. i 19. II. 1776.
— Ioh. Frdr. Pegau. dp. 24. IV. 1725, i 26. V. 1734.
— Ioh. Gottlieb Düben. M. i 20. IV. 1747.
— Ioh. Ludov. Andr. Arnstad. Thur. M. i 27. V. 1782, dp. Halle.
— Wolf Kirchenbacen. Franc. dp. et prom. i S 1712 B 20.
- Rausche**, -sch (vgl. Rausch) Geo. Hnr. Rochsburg. M. i 9. V. 1721.
— Gottlob Hnr. Rochsburg. M. idp. 5. V. 1725.
- Raenschel** Ern. Adolph. Joachimstein. Lus. P. i 17. V. 1786, med. b. 29. VII. 1795.
- Rauschelbach** Franc. Bornen. M. i 25. VI. 1798, dp. Erfurt.
— Frdr. Christ. Rosvin. M. i 6. VII. 1764, dp. Iena 1761.
— Frdr. Guil. Caschwitz. Var. M. i 2. VI. 1762.
- Rauscher** Ioh. Geo. Coburg. B. idp. 21. IV. 1728.
- Raußendorf** Car. Gottfried Budißa Lus. i 4. V. 1789.
— Ioh. Geo. Koeblich. Lus. P. i 18. VI. 1753.
- Ravaux** N. N. Gallo-Franc. Franc. i 13. VI. 1805.
- Raven** Ioh. Auson. Razeburg. i 14. V. 1772, dp. Helmstedt.
- Ravert** Pe. Putgard. Pomer. S. i S 1766.
- Ray sky** de Ioh. Car. Struppa M. dp. 22. IV. 1776.
— Ioh. Car. Adolph. Struppa M. i 27. I. 1776.
- Raeze** Christ. Gottlieb Pohla Lus. dp. et prom. i S 1717 P 6.
— Iac. Traugott Creba Lus. s. Rätze.
- Razeburg** Christ. Mählerosa Brandenburg. S. i 27. III. 1789.
- Räzel** Ioh. Christ. Numburg. prom. i S 1718 M 148.
- Raezius** Ioh. Theophil. Beniam. Pomsen. M. i 27. I. 1771.
- Razky** de Car. Frdr. nob. Curon. S. i 27. VII. 1725, dp. Regiomontii.
- Rebbacher** Anton. Phil. Presburg. Ungar. P. i 18. V. 1747.
- Rebecque** de César Constant. Lausanne Helvet. B. i 2. V. 1796.
- Rebentisch** Car. Iac. Lips. M. dp. 23. VI. 1752.
— Ern. Frdr. Lips. M. dp. 7. VII. 1752.
— Guil. Gottlob Stahlberg. Montan. M. i 16. X. 1803.
— [Ioh.] Frdr. Gottlob Koenigswald. M. idp. 3. V. 1725.
- Rebentrost** Christlieb Ehregott Zschorlau. i 2. V. 1777.
— Ioh. Christ. Buchholz. M. i 28. VI. 1738.
— Ioh. Christ. Iohstad. M. i 12. IX. 1740.
- Rebhan** Christ. Iac. Masbac. Franc. B. i 5. XII. 1788, dp. Iena.
- Rebhuhn** Car. Wilh. Servestan. Anhalt. S. i 23. V. 1721.
- Rebiger** Ioh. Geo. Lips. Misn. dp. et prom. i S 1716 M 100.
- Rebling** Aug. Christoph. Kutzlebia Thur. i 24. IX. 1773.
- Rebs** Christ. Gottlob Roslebia M. i 20. VI. 1790.
- Reche** Ioh. Guil. Lennep. Montan. M. i 13. X. 1781.
- Rechenberg** Adam Hnr. Pirnen. i 7. V. 1757, dp. Wittenberg.
— Beniam. Thorun. P. i 3. X. 1743, dp. Regiomontii.
— Car. Christoph. Berolin. dp. et prom. i S 1714 S 4.
— Ioh. Christ. Gera Var. M. idp. 19. III. 1725.
- Rechenberg** de (a) liber baro Car. Frdr. Geo. Olber-Halbendorf. Lus. P. i 11. X. 1803.
— Ioh. Christ. Frdr. du. M. i 18. V. 1752.
— Wolf Geo. Frdr. eq. Lus. P. i 22. V. 1778.
- Rechfus** Car. Guil. Gottfried Bruckenheim. Wirtemberg. i 13. XI. 1804.
- Recht** Ioh. Leipniken. Morav. P., Rabbi conversus, i 14. VI. 1754, dp. Iena 1753.
- Reck** Ioh. Stephan. Sulan. i 13. V. 1776.
- Recke** Ioh. Beniam. Islebien. S. i 17. X. 1761.
- Recknagel** Ioh. Martin. Steinbach. Heßus B. i 26. X. 1750.
- Reckner** Ioh. Hnr. Aug. Zittau. P. i 15. V. 1800.
- Rect** Ioh. Gros Bucko Lus. P. i 14. V. 1791.
- Redde** Ioh. Christoph. Heburg. M., m. a., i 10. VII. 1730, dp. Wittenberg.
- Redel** Car. Wilh. Pegau. Misn. prom. i S 1713 M 157.
- Reder** Iac. Hamburg. S. i 30. IV. 1806.
— Ioh. Geo. Freystad. Polon. i 22. IV. 1768.
— Ioh. Melch. Wolau. i S 1739.
- Redern**, -er S. Romani Imperii a comes, liber baro de Grapitz Hnr. Adolph. illustrissimus dns. i 6. VI. 1748.
— Sigism. Ehrh. Berolin. S. i 26. X. 1779.
- Reding** Ioh. Baptist. i 20. XII. 1764.
- Redlich**, -chius Christ. Adam. Dresden. M. i 4. XI. 1773.
— Christ. Frdr. Guil. Leisnig. dp. 10. II. 1777, i 3. I. 1793, med. b. 17. IX. 1796, med. lic. examinat. 21. VI. 1800.
— Christ. Traugott Oßitien. M. i 3. X. 1805.
— Ehrenfried Lubenau. Lus. prom. i S 1713 P 72.
— Gottlieb Ferdin. Dresden. M. dp. 22. IV. 1783, i 22. V. 1784.
— Ioh. Christ. Wilh. Lucca in Lusatia inferiori i 3. X. 1767, med. b. 25. IX. 1771, med. lic. 27. V. 1774.
— Ioh. Frdr. Doltzig. Lus. i 17. IX. 1736, dp. Wittenberg.
— Vertraugott Roeckniz. M. idp. 9. VI. 1722.
- Redon** Ioh. Frdr. Dresden. dp. 11. X. 1786.
- Redslob** Car. Gottlob Querfurt. M. i 21. V. 1796.
— Ern. Frdr. Pulsniz. Lus. P. i 5. V. 1727.
— Ioh. Gottfried Querfurt. M. i 28. X. 1756.

- Redtel** a Car. Frdr. eq. Mecklenburg. S. dp. 13. IV. 1757.
- Reecke, Reeke** de Adolph. Ioh. nob. Hildesheim. dp. i W 1712 B 1, i W 1712 B 8.
- Ioh. Wilh. nob. Hildesheim. prom. i W 1712 B 17.
- Wilh. nob. Hildesheim. dp. i W 1712 B 3.
- Regel, -elius** Christ. Beniam. Martisburg. M. idp. 25. VII. 1724.
- Ioh. Christ. Eilenburg. M. i 17. X. 1747, b. a. 20. XII. 1749, m. 25. II. 1751.
- Ioh. Frdr. Lips. M. i 3. IV. 1788.
- Regelau** Car. Ern. Gedanen. dp. et prom. i W 1714 M 45.
- Regelius** s. Regel.
- Regemann** Ioh. Hieron. Bremen. S. i 21. V. 1743.
- Regenfus** Iodoc. Guil. Noriberg. B. i 3. XI. 1755.
- Regenspürger** Gottfried Mich. Lips. dp. et prom. i S 1718 M 62.
- Ioh. Sam. Lips. M. idp. 8. III. 1721.
- Regis** Car. Gottfried Lips. M. dp. 6. X. 1797.
- Ern. Aug. Lips. M. dp. 16. III. 1796.
- Ioh. Car. Lützen. prom. 1. *apf* i W 1710 M 43.
- Ioh. Car. Wilh. Servestan. S. i 31. XII. 1745.
- Ioh. Gottlob Lips. M. i 4. X. 1774.
- Ioh. Gottlob Lips. M. dp. 28. IV. 1791, i 16. VII. 1808.
- Ioh. Gottlob Schkeudiz. M. i 27. VI. 1749.
- Ioh. Rudolph. Lützen. Misn., dp. 18. *gr* i S 1710 M 62, prom. i W 1717 M 108.
- Regius** Frdr. Aug. Martisburg. i 21. X. 1778.
- Regner** Ioh. Christoph. Halbau. Lus. P. idp. 13. V. 1730.
- Rehberg** Aug. Guil. Hannoveran. S. i 4. V. 1779, dp. Göttingen.
- Christ. Frdr. Hannoveran. i 1. XI. 1775.
- Rehbinder** a Gustav. Ioh. eq. Doerpta-Livon. P. i 25. X. 1742, dp. Kiel.
- Rehbock** Ioh. Gottfried Budißen. P. i 13. V. 1782.
- Rehborn** Christoph. Ioh. Verda prom. i S 1718 S 28.
- Rehe** Andr. Gottlob Ießen. S. i 5. VII. 1742.
- Car. Hnr. Stelzendorf. Nar. M. i 3. VII. 1771.
- Rehfeld** Gottlob Aug. Trebsen. M. i 5. IV. 1809.
- Rehkopf** Car. Guil. Chemnitien. M. i 12. X. 1787.
- Hnr. Wohlrad. Cygnen. i 20. II. 1778, m. a. diplomat. 22. II. 1787.
- Ioh. Frdr. Lips. M. i 23. IX. 1751, b. a. 20. XII. 1755, m. 4. III. 1756, theol. b. 1770, theol. lic. 7. VI. 1770, theol. dr. 7. VI. 1770.
- O. Wohlrad. Globig Kemberg. M. dp. 17. VI. 1797.
- Rehm** Ioh. Christ. Nivemontan. M. i 12. III. 1796.
- Ioh. Gottfried Schneeberg. M. i 26. IV. 1738.
- Ioh. Gottlieb Schneeberg. M. i 22. X. 1789.
- Rehme** Andr. Traugott Gersdorf. M. i 24. I. 1797.
- Rehniz** Christ. Gottlieb Camenz. i S 1739.
- Rehschuch** Car. Gottlob Moeckerling. Thur. M. i 12. X. 1798.
- Reibetanz** Christ. (Car.-) Gottlob Menßelwit. Altenburg. M. i 21. II. 1806, med. b. 19. IX. 1807, med. lic. examinat. 28. V. 1808.
- Reibetopf** Car. Hnr. Weinboehla M. i 29. IV. 1799.
- Car. Hnr. Wilh. Altenburg. M. i 22. V. 1745.
- Theophil. Polycarp. Kirchberg. M. i 9. VI. 1751.
- Reibetopff** Adam Gottlieb Geyera M. idp. 18. V. 1741.
- Gottlieb Eibenstock. dp. et prom. i S 1711 M 58.
- Reibnitz, -iz von** (a, de) Car. Hnr. eq. Siles. dp. et prom. i S 1719 P 12.
- Geo. Hnr. Wilh. eq. Siles. P. i 22. X. 1726.
- Gotthard Beniam. eq. Siles. P. idp. im Aug. 1723.
- Ioh. Gottlob eq. Lus. i 25. III. 1744.
- Ioh. Maxim. Leopold eq. Siles. dp. et prom. i W 1719 P 17.
- Reibnitz de liber baro** Ioh. Leopold ex Silesia P. idp. 18. X. 1728.
- Reibold, -ldt de** Christ. Ferdin. eq. Var. M. i 6. V. 1774.
- Reibold de** Ferdin. Taltiz. Var. M. i 20. V. 1805.
- Wolf Abr. eq. Lus. P. idp. 4. VII. 1723.
- Reibstein** Christoph. Gottlob Gothan. M. i 24. X. 1766.
- Reich** Car. Gottlob Waldheim. M. i 16. V. 1807.
- Car. Hnr. Lips. i 28. I. 1773.
- Christ. Guil. Waldenburg. M. i 15. XI. 1779.
- Erdmann. Domsen. M. i 22. IV. 1780.
- Gottlob Gabr. Neostad. (Neustad.-) M. dp. 16. IV. 1728, m. a., i W 1735.
- Ioh. Frdr. Schleusinga Franc. i 10. V. 1773.
- Ioh. Sigism. Murav. Lus. P. idp. 12. V. 1730.
- Reichard** (vgl. Reichardt) Andr. Martin. Norimberg. Franc. B. i 6. XI. 1741, dp. Argentorati.
- Car. Aug. Geithayn. M. i 31. III. 1798.
- Car. Frdr. Lobenstein. M. i 21. V. 1808.
- Car. Frdr. Palaeopolitan. M. i 29. VI. 1756.
- Christ. Theophil. Schleitz. i 3. V. 1777.
- Elias Casp. Quedlinburg. S. i 25. V. 1735, dp. Halle.
- Guil. Casim. Pewalgio Livon. P. i 22. IV. 1785, dp. Regiomontii.
- Hnr. Aug. Otto car. Saxo-Gothan. i 13. X. 1768, dp. Göttingen 1767.
- Hnr. Ern. Vinarien. i 4. IV. 1764, dp. Iena 1758.
- Hnr. Gottfried Schlaiza Var. M. i 10. IV. 1761, b. a. und m. 21. II. 1765.
- Hnr. Theophil. Lobenstein. M. i 21. V. 1808.
- Iac. Ioh. Pewalgio Livon. P. i 22. IV. 1785, dp. Regiomontii.
- Ioh. Geo. Oelsnic. Siles. idp. 5. V. 1732.
- Reichardt, -ard** (vgl. Reichard) Car. Gottfried Grimma dp. 30. III. 1782, i 11. V. 1798.
- Dav. Salom. Bomen. M. idp. 29. IV. 1733.
- Ioh. Christ. Bitterfeld. M. i 27. V. 1726, dp. Halle.
- Ioh. Christ. Weisenfels. dp. et prom. i S 1714 M 96.

- Reichardt** Ion. Francarten. ad Moenum i 1. V. 1744.
- Reichart** Christ. Adam. Vratislav. P. idp. 8. VII. 1730.
- Ioh. Christ. Martisburg. M. dp. et prom. i S 1710 M 111.
- Reichart de O. Ern.** nob. Livon. P. i 22. IV. 1785, dp. Regiomontii.
- Reiche** Car. Brandenburg. S. i 22. X. 1785.
- Car. Frdr. Annaemontan. M. i 22. V. 1778.
- Car. Sam. Wellersdorf. Lus. P. i 21. V. 1805.
- Christ. Hnr. Lomatien. M. i 21. V. 1792, dp. Wittenberg 1790.
- Frdr. Christ. Wellersdorf. Lus. P. i 6. V. 1809.
- Hnr. Car. Budingen. M. i 1. X. 1764.
- Hnr. Theodor. Wellersdorf. Lus. P. i 6. V. 1809.
- Ioh. Aug. Wellersdorf. Lus. P. i 21. V. 1805.
- Ioh. Christ. Misenen. M. i 16. V. 1749, med. b. 3. IV. 1754, med. lic. 20. XII. 1754.
- Ioh. Gottlieb Kirchscheidung. dp. 3. X. 1724, i 27. IV. 1725.
- Sam. Gottlieb Halbav. Lus. P. i 17. V. 1779.
- Traugott Imman. Cizen. M. i 7. V. 1796.
- Reichel**, -elius Abr. Annaburg. S. i 11. VI. 1783.
- Abr. Gottlieb Bernstad. Silas. P. i 29. V. 1727.
- Aug. Imman. Bernstad. Lus. P. i 4. VII. 1763.
- Beniam. Traugott Bernstad. Lusatiae superioris P. i 27. VI. 1757.
- Car. Adolph. Bernstad. Lus. i 20. X. 1766.
- Car. Ehrenfried Marklißa Lus. P. i 4. V. 1786.
- Car. Ern. Mitweida M. i 4. V. 1784.
- Car. Gottlieb Lips. M. dp. 31. XII. 1764.
- Car. Guil. Torgau. i 11. V. 1789.
- Car. Rudolph. Ober-Laedla M. idp. 29. VIII. 1736.
- Car. Sam. Stolberg. Hermundur. dp. 22. IV. 1792, i 25. V. 1792.
- Car. Traugott Dresden. dp. 6. II. 1802, i 6. V. 1807.
- Christ. Friberg. M. i 4. X. 1796.
- Christ. Aug. Cament. Lus. dp. 19. IV. 1727.
- Reichel** Christ. Gottfried Misen. M. i 20. V. 1743.
- Christ. Hnr. Lips. M. dp. 14. IV. 1751, m. a., i 22. IV. 1782.
- Christ. Ludov. Herzberga S. i 15. V. 1747.
- Christoph. Ursprunga M. i 5. X. 1750.
- Christoph. Car. Dresden. M. i 12. VI. 1749, dp. Wittenberg.
- Christoph. Gottlieb Dresden. M. idp. 19. V. 1741.
- Florian Aug. Cament. Lus. P. i 7. V. 1765, iur. utr. b. extra facultatem 21. IV. 1777, iur. utr. dr. extra facultatem 1. V. 1777.
- Frdr. Ern. Ludov. Numburg. i 22. X. 1772.
- Frdr. Traugott Altenburg. M. i 25. V. 1781, b. a. und m. 10. II. 1785.
- Frdr. Wilh. Lips. M. i 3. II. 1751.
- Geo. Christ. Mühlhusin. i 28. IV. 1747, b. a. und m. 4. III. 1756, med. b. 23. III. 1754, med. lic. 27. IV. 1759.
- Geo. Ehrenfried Cament. Lus. P. idp. 21. II. 1726, b. a. und m. 28. II. 1726.
- Gottfried Freystad. P. i 9. V. 1744.
- Gottlieb Mildenan. M. i 21. V. 1726, dp. Iena.
- Gottlieb Beniam. Taubenhem. Lus. P. i 19. IV. 1783.
- Gottlieb Dan. Windisch[leuben.] M. idp. 4. X. 1741.
- Gottlob Leberecht Lengefeld. Var. M. i 24. IV. 1779.
- Guil. Gottlieb Mühlhusan. Thur. i 20. V. 1745.
- Hnr. Gottlob Erdmann. Gerlachshaim. Lus. P. i 21. IV. 1801.
- Iac. Dan. Windischleuben. i 8. VI. 1748.
- Ioh. Andr. Mildenan. M. i W 1731.
- Ioh. Car. Gottlob Lunzenau. M. i 28. X. 1799.
- Ioh. Christ. Lips. M. i 18. VII. 1757.
- Ioh. Christ. Wilsa M. idp. 29. V. 1741.
- Ioh. Dan. Lips. M. dp. 18. IX. 1747, i 19. I. 1762, med. b. 16. IV. 1766, b. a. und m. 18. II. 1768, med. lic. 20. XI. 1772.
- Ioh. Dan. Lips. dp. 24. I. 1777, i 11. IV. 1795.
- Reichel** Ioh. Dav. Krumhermersdorf. M. i 4. V. 1764, b. a. und m. 5. III. 1767.
- Ioh. Frdr. Gorlit. Lus. dp. et prom. i S 1719 P 52.
- Ioh. Gottfried Budißa Lus. P. idp. 30. IV. 1731.
- Ioh. Gottfried Marglißa Lus. P. i 6. V. 1775.
- Ioh. Gottfried Misnen. i 19. V. 1770.
- Ioh. Gottfried Ern. Rabenstein. M. i 19. IX. 1764.
- Ioh. Gotthelf Zschopau. M. i 25. IV. 1738.
- Ioh. Gotthold Zschopau. M. i 17. I. 1727.
- Ioh. Gottlieb Cament. Lus. prom. i S 1717 P 50, iur. utr. b. 4. IV. 1721, b. a. und m. 12. II. 1722, iur. utr. dr. 23. XI. 1724.
- Ioh. Gottlieb Isleben. S. i 11. VI. 1735, dp. Iena.
- Ioh. Gottlieb Roswin. Misn. dp. et prom. i S 1714 M 122.
- Ioh. Gottlob Streckewalda M. i 22. V. 1787.
- Ioh. Gottlob Tschopau. M. i 14. VI. 1723, dp. Wittenberg 1719.
- Ioh. Gottlob Frdr. Lunzenau. M. i 2. VI. 1794.
- Ioh. Nathanael Misen. M. i 15. VI. 1745.
- Ioh. Sam. Bernstad. dp. i W 1716 P 7, prom. i S 1717 P 52.
- Mich. Insterburg. Boruss. i 7. X. 1732, dp. Iena.
- Salom. Gottfried Bernstad. dp. i W 1716 P 8, prom. i S 1717 P 54.
- Sam. Lips. M. i 23. IX. 1750.
- Sam. Beniam. Stechan. Altenburg. idp. 27. IX. 1736, b. a. und m. 21. II. 1743.
- Sam. Gottlieb Bernstad. Lus. P. i 20. V. 1748.
- Sam. Gottlieb Misenen. M. i 15. VIII. 1747.
- Traugott Cament. Lus. dp. 19. IV. 1727, i W 1731.
- Valer. Frdr. Oderwiz. Lus. i 16. IV. 1778, iur. utr. b. extra facultatem 8. IV. 1789, notar. publ. Caesareus immatriculat., m. diplomat. 10. III. 1791.
- Reichelt** Aug. Frdr. Glaucha Schoenburg. i 5. X. 1772, med. b. 2. XI. 1776.

- Reichelt** Car. Frdr. Friberg. M. i 2. V. 1796.
 — Hnr. Aug. Geran. M. i 5. X. 1780.
 — Ioh. Frdr. Traugott Oederan. i 22. V. 1776.
 — Ioh. Gottlob Sannit. Lus. P. i 30. V. 1791.
- Reichenbach**, -bachius Beniam. Frdr. Calben Sax. prom. i W 1717 S 15.
 — Christ. Wintersdorf. Altenburg. M. i 6. XII. 1755.
 — Christ. Ern. Dresden. M. i 3. VI. 1752.
 — Gottlieb Erdmann. Saerchen. Lus. P. i 23. V. 1794.
 — Gottlieb Tob. Dresden. M. i 14. X. 1775.
 — Hnr. Theophil. Ludov. Lips. dp. W 1807, med. b. 11. III. 1812, phil. dr. et liberal. art. m. diplomat. 29. II. 1816, med. lic. examin. 22. IV. 1816.
 — Ioh. Beniam. Numburg. M. i 23. VIII. 1756.
 — Ioh. Beniam. Skerbersdorf. Lus. P. i 10. V. 1795.
 — Ioh. Frdr. Altenburg. M. i 6. V. 1780.
 — Ioh. Frdr. Iac. Großmonra Thur. M. i 15. IV. 1783, bacc. funerum et collega V. scholae Thomanae, m. diplomat. 10. III. 1791.
 — Meno Hnr. Altona Holsat. S. i 6. VI. 1764, dp. Halle 1761.
- Reichenbach de (a) comes** Albert. Hnr. Zeßela Oelsen. in Silesia P. i 12. X. 1808, dp. Francfurti.
 — Hnr. Leopold. Gottlob eq. Siles. P. i 28. IX. 1782.
- Reichenbachius s. Reichenbach.**
- Reichenberg** Iac. Andr. Tezla Pomer. S. i 21. X. 1738, dp. Halle.
- Reichert** Aug. Gustav. Guben. dp. S 1803.
- Reichmann** Guil. Christoph. Brunsvic. i 30. X. 1767.
 — Ioh. Christ. Islebien. S. i 25. VI. 1726, dp. Halle.
- Reichmeyer** Ioh. Car. Frdr. Lips. M. i 23. V. 1791.
 — Ioh. Christoph. Ratisponen. B. i 15. XI. 1757.
- Reichold** Beniam. Leberecht Auersbach. M. i 23. IX. 1801.
- Reichwitz** Prudent. Lauban. Lus. dp. et prom. i S 1717 P 40.
- Reidemeister** Christoph. Hnr. Stolberg. Thur. M. i 2. I. 1731.
 — Ioh. Frdr. Stolberg. dp. et prom. i S 1715 P 54.
 — Ioh. Hnr. Stolberg. i 5. V. 1723, dp. Iena.
 — Iust. Geo. Stollberg. M. i 13. X. 1764.
- Reidnitz** Dan. Christoph. Legitten. Boruss. i 1. V. 1777.
 — Geo. Luc. Boruß. P. i 4. V. 1784.
- Rejersen** Nic. Hafnien. S. idp. 6. VII. 1729.
- Reiff** Gottfried Volckmar Sondersbusan. M. i 9. X. 1746.
 — Ioh. Gottfried Klein-Schönberga M. i 6. X. 1794, dp. Halle.
- Reil** Ioh. Hermanstad. Transilvan. P. i 2. V. 1748.
- Reim** Christ. Beniam. Rasefahs M. idp. 15. V. 1737.
 — Christ. Ern. Rasefahs. M. idp. 4. VII. 1730.
 — Christ. Gottlob Rasefahs M. idp. 15. V. 1737.
 — Ioh. Gotthilf Leberecht Lichtenstein. M. i 17. VI. 1778.
 — Ioh. Gottlob Lichtenstein. Schoenburg. M. i 25. V. 1771.
 — Mor. Gottlob Limbac. M. i 22. VII. 1807.
- Reiman** Ioh. Fridland. Praß. prom. i W 1714 P 11.
- Reimann**, -mannus Car. Frdr. Riga Livon. i 25. VII. 1777.
 — Christ. Aug. Lobsdorf. Schoenburg. M. dp. 15. V. 1750.
 — Christ. Aug. i 19. IX. 1766.
 — Constant. Ehrenfried Duben. M. i 28. IV. 1775.
 — Constant. Ehrenfried Duben. S. dp. 21. XII. 1799.
 — Gottfried Hnr. Lips. M. i 9. II. 1729.
 — Ioh. Gottlob (-Gottlieb) Ligio Siles. dp. et prom. i S 1713 P 56, b. a. und m. 13. II. 1716.
 — Ioh. Sigism. Gottlieb Sagan. Siles. i 4. V. 1789.
- Reimbold**, -dus Dietr. Hamburg. S. idp. 1. V. 1733.
 — Frdr. Math. (-Mathi.) Hamburg. S. idp. 1. V. 1733, b. a. und m. W 1736.
- Reimers** Christ. Ern. Mariaeburg. Boruss. i 22. V. 1772.
 — Ioh. Geo. Guelpherbytan. S. i 22. V. 1745.
- Reimers** Iust. Willh. Riga Livon. i S 1739.
- Reimher** Ioh. Pe. Baerfelden. Erbacen. i W 1735.
- Reimmann** Christ. Aug. Frdr. Geran. M. i 30. IV. 1755.
 — Hermann. Iac. Hamburg. dp. et prom. i S 1718 S 12.
- Rein** Aug. Gotthelf Dobia M. i 1. VI. 1791.
 — Car. Frdr. Lips. i 7. XI. 1803, dp. Iena, med. b. 20. IX. 1806, med. lic. examin. 28. III. 1807.
 — Christ. Pegau. M. i 1. XI. 1748.
 — Christ. Beniam. Dobia Nar. M. i 10. X. 1775.
 — Ioh. Christ. Dama Querfurth. dp. et prom. i S 1711 B 22.
 — Ioh. Imman. Dobia Nar. M. i 10. X. 1775.
- Reinbaben de s. Rheinbaben de.**
- Reinboth** Polycarp. Ehrenfried Rosla Stolberg. M. i 13. V. 1765, dp. Wittenberg.
- Reindl** Geo. Christoph. Ratispon. B. i 10. V. 1775.
- Reineccius** Albert. Christ. Muling. Sax. dp. i W 1711 S 2.
 — Christ. Albert. Mulingen. Sax. prom. i S 1712 S 20.
 — Dan. Frdr. Islebien. dp. et prom. i S 1717 S 8.
 — Ioach. Christ. Muling. Sax. dp. i W 1711 S 4.
 — Ioach. Iac. Mulingen. Anhalt. Sax. prom. i S 1715 S 35.
 — Ioh. Albert. Frdr. Islebien. S. i 22. VII. 1754.
 — Ioh. Christ. Frdr. Islebien. S. i 25. I. 1748.
 — Ioh. Frdr. Ludov. Basileen B. i 12. X. 1786.
 — Ioh. Gottfried Islebien. i 27. VI. 1721, dp. Halle.
- Reineck** Gottfried Eilhard. Gedanen. P. i 7. VI. 1775, dp. Wittenberg.
 — Ioh. Gottlob Lips. dp. 12. *gr.* i W 1709 M 74.
- Reinecke** Ioh. Ioach. O. Helmstad. S. i 28. IX. 1765, dp. Helmstedt.
 — Ludolph. Hnr. Goslar. i S 1739.
- Reineckerus** Ioh. Polycarp. Thomsbruck. M. i 19. XI. 1751.
- Reinecking** Geo. Frdr. Einbec. Hannoveran. i 30. VI. 1772.
- Reinel**, -elius Geo. Christ. Curian. B. i 26. V. 1785.

- Reinel** Geo. Wolfg. Vonsidel. Franc. B. i 20. XI. 1738.
- Reinemann** Christ. Gottlieb Gera Var. M. i 14. X. 1771, dp. Halle, Iena, Erfurt.
- Christ. Guil. Beseka Lus. P. i 26. VII. 1730, dp. Halle.
- Reiner** Joseph. Ewald. Großhartmannsdorf. Siles. P. i 15. VIII. 1806.
- Reinhard, -dus** (vgl. Reinhardt) Car. Aug. Lißena Leucopetraeus M. i 21. III. 1799.
- Car. Aug. Renthendorf. Neostad. M. i 28. V. 1804.
- Car. Erdmund. Ludov. Varisc. i 12. VI. 1770.
- Car. Gottlieb Dresden. M. i 24. IX. 1785.
- Car. Gottlob Berstorf. Siles. P. idp. 25. IV. 1723.
- Christ. Frdr. Zitta Lus. P. idp. 1. VII. 1730.
- Christ. Hnr. Adolph. Staedtfeld. Thur. M. i 10. V. 1802.
- Christ. Sigism. Wundersleben. Thur. M. i 22. IV. 1766.
- Christoph. Ludov. Hilperhusan. Franc. dp. et prom. i S 1711 B 12.
- Dan. Profena-Cizen. i 22. II. 1795.
- Franc. Aug. Phil. Coburg. dp. 17. VIII. 1782.
- Franc. Aug. Phil. Coburg. i 12. VI. 1792, dp. 1782.
- Gottlob Frdr. Wurcen. M. idp. 30. IX. 1737.
- Gustav. Guil. Lips. M. i 8. X. 1727.
- Hnr. Dresden. M. i 10. X. 1802, dp. Wittenberg.
- Iac. Dresden. M. i 10. X. 1802, dp. Wittenberg, med. b. 23. XI. 1805.
- Ioh. Andr. Lips. M. i 20. IV. 1729.
- Ioh. Christ. Frdr. Wittenbergen. i 18. V. 1773.
- Ioh. Christ. Guil. al. Reinhardt Braunsdorf. Var. dp. 17. VIII. 1782, i 8. VI. 1795, dp. Ernest. 1782, item Iena 1793.
- Ioh. Frdr. Christoph. Braunsdorf. Var. M. i 24. V. 1758.
- Ioh. Gottlieb Dresden. M. i 22. VI. 1765.
- Ioh. Gottlieb Nordhusan. M. i 24. V. 1748.
- Ioh. Hnr. Isenacen. i 23. II. 1779.
- Reinhard** Ioh. Theodor. Wezlar. B. i 14. X. 1786.
- Mich. Hnr. Hilperhusan. B. idp. 1. VI. 1725.
- Paul. Dresden. M. i 10. X. 1802.
- Phil. Iac. Stutgard. i W 1735.
- Salom. Aug. al. Reinhardt Wurcen. M. i 11. VI. 1745.
- Theodor. Christ. Cizen. M. dp. W 1761.
- Wilh. Aug. Braunsdorf. Var. M. dp. W 1761.
- Reinhard de Ioh. Ios. Megalopolitan.** dp. 26. VI. 1781.
- Reinhardt** (vgl. Reinhard) Adam Christ. Schleusingen. B. i 27. IV. 1763.
- Adam Frdr. Christ. Erfort. M. i 20. X. 1766.
- Andr. Abr. Lignicen. Siles. P. idp. 17. X. 1722.
- Aug. Christoph. Mühlhusan. M. i 1. XII. 1725, dp. Iena.
- Aug. Hnr. Lips. prom. 1. *ap* i W 1709 M 128.
- Christ. Aug. Heringen. Schwarzb. M. i 11. X. 1763, dp. Iena.
- Christ. Gottfried al. Reinhard Martisburg. M. idp. 4. I. 1730, iur. utr. b. extra facultatem 17. II. 1738, iur. utr. dr. extra facultatem 27. II. 1738.
- Christ. Gottlob Cament. Lus. dp. et prom. i S 1715 P 18.
- Christ. Gottlob Martisburg. i W 1735.
- Christ. Ludov. Hilperhusan. dp. 18. *gr* i W 1709 B 1.
- Christ. Tob. Ephraim. al. Reinhard Cament. i 5. IV. 1740.
- Frdr. Christ. al. Reinhard Longosalisan. M. i 1. VI. 1747, iur. utr. b. extra facultatem 3. VIII. 1750.
- Frdr. Guil. Chemnitien. i 19. IX. 1766.
- Frdr. Guil. Silusien. P. i 11. V. 1781.
- Frdr. Zachar. Micro-Soemeren. Thur. M. i 24. IV. 1754, dp. Iena.
- Geo. Adolph. Mühlhusan. M. i 14. VI. 1751.
- Geo. Frdr. Martisburg. (Merseburg.) dp. 15. V. 1781, i 11. VI. 1802.
- Gottfried Ferdin. Mühlhusan. Thur. M. i 26. V. 1775, dp. Erfart, Iena.
- Hnr. Cora M. i 13. X. 1744.
- Reinhardt** Hnr. Car. al. Reinhard Webau. Thur. dp. 26. VI. 1725, i 27. VIII. 1740.
- Ioh. Anton. Gottfried Oberwiderstad. Mansfeld. S. i 26. X. 1784.
- Ioh. Beniam. Hilperhusan. Franc. dp. 18. *gr* i W 1709 B 2.
- Ioh. Christ. Blankenheim. Thur. M. i 2. IX. 1778.
- Ioh. Christoph. Skeudiz. M. idp. 13. V. 1726.
- Ioh. Ern. Lips. dp. 27. II. 1728.
- Ioh. Frdr. Lips. dp. et prom. i W 1717 M 66.
- Ioh. Gottfried Bornen. dp. et prom. i S 1711 M 79.
- Ioh. Guil. Pirnen. M. i 7. VI. 1788.
- Ioh. Hnr. al. Reinhard Bornen. M. i 26. II. 1751, iur. utr. b. extra facultatem 27. VIII. 1755.
- Ioh. Paul. Frdr. Seida S. i 15. X. 1765, dp. Wittenberg.
- Ioh. Pe. Steinbacen. Schmalcalden. B. (-Franc.) i 10. IV. 1799, inscriptionem renovavit 14. X. 1807.
- Iust. Gottfried al. Reinhard Mühlhusan. Thur. M. i 8. V. 1779.
- Mich. Hnr. Belzig. S. i 19. VIII. 1769, dp. Wittenberg.
- Siegm. Neomarck. Misn. dp. et prom. i S 1713 M 149.
- Wilh. Gottfried Mühlhusan. M. i 21. V. 1764, dp. Iena 1761.
- Reinhardus s. Reinhardt u. Reinhart.** Reinhart Christ. Frdr. Dresden. M. i 13. XI. 1762.
- Ioh. Amand. Frdr. Curien. B. i 16. X. 1781.
- Ioh. Christ. Curien. B. i 28. V. 1778.
- Pe. Ioh. al. Reinhardus Curien. idp. 2. X. 1736, b. a. 26. XI. 1740, m. 16. II. 1741.
- Sam. Frdr. Wilh. Francohusan. Thur. M. i 4. VI. 1727.
- Reinhold, -dus** Car. Vienen. B. i 28. II. 1784.
- Car. Christ. Friberg. M. i 25. X. 1799.
- Car. Frdr. Schwarzenberg. M. i 5. IV. 1750.
- Christ. Frdr. Gottlob Chemnit M. i 2. X. 1763.
- Christ. Gottlieb Großwaltersdorf. i 16. IV. 1746, b. a. 19. XII. 1750, m. 25. II. 1751.

- Reinhardt** Christoph. Girgenscha Livon. P. i 25. IV. 1769, dp. Regiomontii.
- Frdr. Christ. Gottlieb Nebra Thur. M. dp. 10. XII. 1760.
- Frdr. Theophil. Weiden. i 21. X. 1804, dp. Wittenberg.
- Gottfried Sam. Freiberg. M. idp. 3. VI. 1737.
- Gotthelf Leberecht Freiberg. M. i 29. VI. 1742.
- Hnr. Aug. Delitien. M. i 30. IV. 1784.
- Hnr. Theodor. Dresden. M. idp. 12. IX. 1730.
- Iac. Car. Dresden. M. dp. 1. XII. 1763.
- Iac. Hnr. Torgau S. (Kreische bei Torgau) i 30. IV. 1742, iur. utr. b. extra facultatem 24. IV. 1754, iur. utr. dr. extra facultatem 14. V. 1754.
- Ioh. Aug. Wanilitio Misn. dp. et prom. i S 1713 M 115.
- Ioh. Christoph. Leopold. Lips. M. i 19. X. 1785, med. b. 10. III. 1790, m. a. diplomat. 23. II. 1792, med. lic. examinat. 23. II. 1796.
- Ioh. Frdr. Marienberg. dp. et prom. i S 1712 M 90.
- Ioh. Gottfried Walizen. dp. et prom. i W 1716 M 49.
- Ioh. Gotthilf Einsidel. M. idp. 1. VI. 1725.
- Ioh. Hnr. Rothenhal. i 7. VI. 1773.
- Ioh. Sam. Guil. Staveno-Megapolitan. S. i 4. V. 1807.
- Theophil. Stolberg. M. idp. 16. VI. 1731.
- Reinholdt** Christ. Gotthilf Gorlicen. i 19. VIII. 1783.
- Reinholdus** s. Reinhold.
- Reinicke** Car. Hnr. Bedra Thur. M. i 26. IV. 1788.
- Frdr. Aug. Mittweyda M. i 12. XI. 1789.
- Hnr. Ehregott al. Reinickius Lips. i 29. X. 1772.
- Ioh. Gottlob Lips. prom. 18. IV. 1716 M 75.
- Ioh. Gottlob Lips. M. dp. 21. III. 1796, i 27. III. 1799.
- Ioh. Hnr. Lips. M. idp. 22. IV. 1731.
- Reinickius** Hnr. Ehregott Lips. s. Reinicke.
- Reiniger** Ern. Sam. Heynen. M. i 13. VII. 1769, med. b. 31. III. 1773, med. lic. 30. IX. 1774.
- Ioh. Salom. Herzberg. S. i 26. VIII. 1761.
- Reinigk** Gottfried Hnr. Mansfeld. prom. 4. XII. 1715 M 56.
- Reinisch** Ioh. Gottfried Freiburg. M. idp. 3. II. 1723.
- Ioh. Gottfried Freyroda Misn. dp. et prom. i S 1716 M 106.
- Reinknecht** Car. Aug. Misenen. M. i 28. IV. 1785.
- Frdr. Christ. Misenen. M. i 5. I. 1784.
- Reinlaender** Frdr. Gottlob Dresden. M. i 14. X. 1754.
- Reinmann** Frdr. Car. Hnr. Saalfeld. S. i 30. V. 1797.
- Mich. Christoph. Ermershusan. Franc. B. idp. 14. V. 1721.
- Paul. Andr. Schleusingen. B. i 10. V. 1765.
- Reinold** Ern. Frdr. Kreuchovien. S. idp. 23. VI. 1729.
- Iac. Christ. Dresden. M. dp. 26. V. 1756.
- Reinow** Frdr. Christ. Dresden. i S 1739.
- Reinschmidt** Car. Willh. Nienburg. Anhalt. S. i 28. III. 1757.
- Reinsperg** a Hans Car. Gottlob Albrechtsdorf. M. i 4. V. 1781.
- Reinstein** Ioh. Tob. Camenz. P. i 25. VI. 1783.
- Reinstorp** Ioh. Hamburg. dp. et prom. i S 1714 S 20.
- Reinthal** Car. Frdr. Erfurt. S. i 4. IX. 1758.
- Christ. Frdr. Lips. dp. 23. XII. 1777.
- Christ. Frdr. Ern. Erford. M. i 10. V. 1757, dp. Erfurt.
- Reinwart** Imman. Ephraim Oederan. M. i 31. V. 1734.
- Reinwarth** Ioh. Gottlieb Frdr. Dresden. M. i 18. V. 1805.
- Reisbach** Ioh. Christoph. Mansfeld. M. i 2. XI. 1744, dp. Halle.
- Reischel** Polycarp. Gottfried Thur. M. i 29. II. 1780, dp. Erfurt.
- Reischer** Roman. Frdr. Mühlberg. i 6. VI. 1777.
- Reise** Gottfried Buttsted. Thur. i 25. X. 1737.
- Gottlob Gottfried Buttstad. M. i 19. V. 1741.
- Reisewitz** a Ioh. Ferdin. P. i 12. X. 1752.
- Reisig** Christ. Car. Weißenseen. M. i 13. X. 1809.
- Gottlob Frdr. Grünhayn. i 16. VI. 1767.
- Ioh. Amstelodam. i 5. V. 1768.
- Ioh. Beniam. Visenen. (Weissen-sea-) Thur. M. i 25. X. 1763, med. b. 9. IX. 1767, med. lic. 8. IV. 1768.
- Ioh. Geo. Langensalz. M. i 28. V. 1749.
- Ioh. Gottfried Pausa Var. M. i 13. X. 1735.
- Reisius** Ioh. Beniam. Aggeripontan. Thur. M. idp. 16. IV. 1728.
- Reiske** Ioh. Iac. Sorbig. M. idp. 28. IV. 1733.
- Reislandius** Ioh. Nic. Torgau. i S 1739.
- Reismann** Augustin. Gottlieb Svinfurt. dp. et prom. i S 1717 B 2.
- Ioh. Gottfried al. Reusmann Schleiza Var. M. i 17. IV. 1752, m. per diploma creatus 19. II. 1761.
- Reisner** Car. Ern. Wiederstädt. Mansfeld. i 19. VI. 1767, inscriptionem renovavit i 10. VI. 1769.
- Centurius Anhalt. Deßau. i 12. XII. 1766.
- Christ. Frdr. Sandersleba Deßau. S. i 10. VI. 1771.
- Christ. Gottlieb Lucau. Lus. P. i 9. V. 1783.
- Gottlieb Aug. Wiederstad. Thur. M. i 23. II. 1759.
- Reiß** Ioh. Frdr. Claetsted. M. idp. 8. V. 1737.
- Reiße** Ioh. Hnr. Ellersleben. Thur. i 14. VI. 1773.
- Reissel** Car. Aug. Budiße Lusat. i ?, med. b. 31. III. 1798.
- Reißig** Frdr. Adolph. Waldheim. M. i 9. IV. 1793.
- Ioh. Geo. Schwemselien. M. idp. 26. VI. 1722.
- Reißing** Christhilff Leberecht Nencersdorf. Misn. dp. i S 1717 M 1, i 9. IV. 1727.
- Geo. Christoph. Aggeripontan. Thur. prom. i W 1719 M 76.
- Ioh. Balthas. Lips. i 29. VIII. 1768.
- Reißmann** Sam. Gottlieb Andr. Neostad. ad Orlam i 10. X. 1767.

- Reithel** Ioh. Adam Frdr. Heinersgrün. Var. M. i 19. V. 1787.
- Reitsch** Ioh. Mich. Lieberosa Lus. P. i 22. VI. 1757, dp. Wittenberg.
- Reitschmidt** Ioh. Nic. Hamburg. S. i 28. VII. 1742, dp. Kiel.
- Reitz** Mathi. al. Reiz Greiz. Var. dp. 11. V. 1786, i 6. II. 1794.
— Nathanael al. Reiz Ezdorf. M. dp. 11. V. 1786, i 28. V. 1805.
— Theophil. al. Reiz Greiz. Var. dp. 11. V. 1786, i 15. X. 1794.
- Wölg. Ludov. Marcobreita Franc. B. i 30. IV. 1725, dp. Wittenberg.
- Reitzenstein** Frdr. Guil. Annaeburg. i 15. IV. 1794, dp. olim. Vermuthl. ident. mit dem folg.
— Hnr. Guil. Annaburg. dp. 15. IV. 1793. Vgl. d. vorhergeh.
- Reitzenstein** a Car. Leopold. Plavia Var. dp. et prom. i S 1711 B 7.
— Frdr. Aug. eq. Var. i 25. I. 1738.
- Reiz** (vgl. Reitz) Ioh. Christ. Heilbron. B. i 7. IX. 1741.
- Reizius** Frdr. Wölg. Windsheim. B. i 9. IV. 1753, b. a. 20. XII. 1755, m. 24. II. 1757.
— Geo. Christoph. Windsheim. Franc. B. i 6. VI. 1754.
- Reller** Ioh. Gottlob Glaucha Schoenburg. M. i 29. V. 1771.
- Rembde** Ioh. Aug. Zizen. M. i 3. VI. 1791.
- Rembowski** Ioh. Bernhard. Vratislav. P. i 29. IV. 1749, b. a. und m. 24. II. 1752.
- Rembt** s. Rempt.
- Remichausen** Dietr. Iac. Hamburg. S. i 11. V. 1740.
- Remler** Ioh. Frdr. Leucopetraeus M. idp. 3. X. 1726.
— Ioh. Frdr. Mittweida M. idp. 31. V. 1737.
— Ioh. Gottfried Mittweida M. i 26. V. 1735.
- Rempel** Ioh. Iac. Hermsdorf. P. idp. 15. VII. 1722.
- Rempt**, -mbt Ioh. Christ. Suhlan. Franc. B. i 10. X. 1787.
— Ioh. Math. Schmiedefeld. Henneberg. B. i 23. IV. 1767.
— Ioh. Math. Sula Henneberg. B. i 4. VIII. 1763.
- Remy** Pe. Hnr. Berlin. i 26. IV. 1793.
- Renck** Geo. Laur. Nordheim. B. i 15. V. 1743.
- Rendtorff** Ioh. Iac. Hamburg. S. i 16. V. 1740.
- Renecius** Gotthelf Albert. Martisburg. prom. i S 1717 M 112.
- Rencke** Ioh. Christ. Nordhusan. M. i 28. V. 1756, dp. Iena 1753.
- Renger**, -erus Gottfried Berzdorf. Lus. P. i 5. V. 1775.
— Iac. Bertsdorf. Lus. P. i 25. IV. 1748.
- Renisch** Christ. Svidnic. Siles. idp. 7. V. 1736.
- Renker** Christ. Erdmann. Leberecht Steinpleiße S. i 27. V. 1782, dp. Iena.
- Rennebaum** Christoph. Salom. Curia Baruth. B. i 21. VII. 1759.
— Geo. Dav. Byruth. S. i 29. V. 1764, dp. Erlangen 1763.
— Ioh. Adam. Curia Nar. M. i 15. VI. 1756.
— Ioh. Adam. Martin. Curia Var. i 5. V. 1793.
— Ioh. Gottfried Curia Var. B. idp. 22. V. 1722.
— Ioh. Guil. Wölg. Hof. Var. i 4. V. 1809.
— Ioh. Sophian. Sam. Baruth. S. i 1. X. 1764, dp. Erlangen 1763.
— Ioh. Theodor. Wölg. Curia-Var. B. i 15. V. 1801.
- Rennefort** Christ. Gottfried Dresden. M. i 6. VII. 1753.
- Rennekampff** Geo. Riga Livon. prom. 1 *apf* i W 1709 S 17.
- Rennen** Conr. Frdr. Meldorp. Holsat. i W 1735.
- Rennenkampf** de Andr. Reval. Livon. P. i 19. X. 1805.
— Car. Christ. Guil. Livon. P. i 26. I. 1797, dp. Iena 1795.
— Car. Frdr. eq. Livon. i 8. X. 1772, dp. Göttingen.
— Paul. Reinhold. eq. Livon. i 8. X. 1772, dp. Göttingen.
- Renner** Christ. Dresden. i ?, iur. utr. b. extra facultatem 15. II. 1760, vermuthl. Ioh. Christ. Dresden.
— Christ. Frdr. Dresda M. i 21. X. 1806.
— Christ. Frdr. Helbigsdorf. M. i 20. V. 1775.
— Frdr. Adolph. Pretzsch. S. i 10. XII. 1763.
— Frdr. Aug. Dresden. M. i 15. V. 1794.
- Renner** Gottlob Frdr. Dresden. M. i 15. VII. 1755.
— Gustav. Adolph. Dresden. M. dp. 19. X. 1775, i 15. V. 1794.
— Ioh. Car. Dan. Pretschen. S. i 23. X. 1765.
— Ioh. Christ. Dresden. M. i 15. VII. 1755, vgl. Christ. Dresden.
— Ioh. Christoph. Altgeysing. M. i 9. XI. 1756.
— Ioh. Geo. Lemberga Siles. dp. et prom. 1 *apf* i W 1710 P 8.
— Ioh. Iac. Christ. Darmstad. S. idp. 13. XII. 1729.
- Rensch** Car. Guil. Islebien. S. i 19. V. 1785.
— Ioh. Car. Guil. Islebien. dp. 12. III. 1777.
— Pe. Grobschütz. Lus. P. i 17. V. 1757.
- Rentsch** Andr. Belschnicen. Lusat. P. i 17. IV. 1749.
— Car. Aug. Forsta Lusat. i 1. V. 1766.
— Car. Aug. Hnr. Vinarien. dp. 2. I. 1777.
— Car. Franc. Schneeberg. i 17. V. 1793.
— Car. Gotthelf (-Gottfried-) Leberecht al. Rentzsch Dresden. M. i 31. V. 1783, iur. utr. b. extra facultatem 18. IV. 1788, iur. utr. dr. extra facultatem 24. IV. 1788.
— Frdr. Curien. Var. i 29. IV. 1768.
— Gottlieb Beniam. Forsta Lus. i 20. IV. 1773.
— Ioh. Zschorna Lus. P. i 21. V. 1787.
— Ioh. Car. Ludov. Misnie. i W 1786.
— Ioh. Christ. Aug. Tettavio Schoenburg. i 12. X. 1772.
— Ioh. Christ. Mathi. Curia Var. i 24. IV. 1777.
— Ioh. Frdr. Sigism. Vinarien. M. i 6. X. 1788, dp. Iena.
— Ioh. Hnr. Salom. Herslebien. Thur. M. i 9. V. 1734.
— Ioh. Hnr. Sigism. Vinarien. M. i 18. X. 1776, dp. Iena.
— Ioh. Sigism. Schwarzenberg. i ?, iur. utr. b. extra facultatem 8. VIII. 1772.
— Pe. Hochkirch. Lus. P. i 21. V. 1802.
— Theophil. Ern. Theodor. Vinarien. Franc. B. idp. 5. XII. 1740.

- Rentz** Boguslav Mathi. Pomeran. S. i 22. XI. 1742.
- Rentzsch** Car. Gotthelf (-Gottfried-) Leberecht Dresden. s. Rentsch.
- Geo. Guil. Weißenborn. M. i 3. V. 1747.
- Ioh. Niederwilthen. M. i 22. IV. 1761.
- Ioh. Aug. Guil. Plotha Misn. P. i 20. V. 1805.
- Renz**, -nzius Christoph. Car. Norimberg. B. i 4. IX. 1738, b ?, m. 24. II. 1746.
- Ioh. Frdr. Stutgard. Aleman. S. i 27. IV. 1752.
- Ioh. Geo. Onoldin. Franc. B. i 8. VII. 1737, dp. Iena.
- Ioh. Gottlieb Wirschnitien. Var. i 8. XII. 1803.
- Ioh. Sebast. Norimberg. B. i 30. IX. 1735, dp. Altorf, b. a. 15. XII. 1736, m. W 1736.
- Rephun** de (a) Geo. Ludov. Gottfried Servesta Anhalt. S. i 18. V. 1763, dp. Halle.
- Geo. Sigism. eq. Servest. S. i 17. V. 1757, dp. Wittenberg, Halle.
- Repmann** Adam. Christoph. Zschopa Misn. s. Rapmann.
- Christ. Ehregott Iahnsdorf. M. i 13. X. 1761.
- Christ. Ehregott Wiesenburg. M. i 17. IV. 1799.
- Christ. Gottlob Iahnsdorf. M. i 13. X. 1761.
- Reppmann** Christ. Hnr. Nivemontan. M. i 18. IV. 1801.
- Reprath** Ioh. Frdr. Dresden. i S 1739.
- Resch** Aug. Gottlob Heburg. M. i 22. XII. 1760, dp. Halle.
- Car. Aug. Heburg. i 14. IV. 1795.
- Christ. Elsterwerd. M. idp. 14. VI. 1725.
- Christ. Beniam. Elistrowerd. M. i 1. VII. 1757.
- Christoph. Bernsdorf. Chemnic. M. i 16. II. 1791.
- Frdr. Imman. Elistrowerden. M. i 6. X. 1761.
- Ioh. Aug. Borkartsdorf. Var. M. i 6. VI. 1787.
- Ioh. Gottlob Aug. Waldenburg. M. i 18. VI. 1781.
- Ioh. Jac. Ravensburg. Suev. B. i 23. X. 1721, dp. Tübingen.
- Resch** Ioh. Phil. Lauban. Lus. dp. et prom. i S 1719 P 56.
- Rese** Car. Gottlieb Vratislav. P. idp. 24. IV. 1728.
- Reslerus** Ioh. Frdr. Coswiga Anhalt. prom. i S 1716 S 45.
- Reßen** de Mogens Ioach. eq. Dan. i 20. X. 1802.
- Restel** Car. Christ. Servestan. Anhalt. S. i 29. V. 1727.
- Car. Wilh. Zoerbig. M. i 13. II. 1760.
- Ioh. Sigm. Servestan. Anh. S. idp. 12. V. 1725.
- Rethmeyer** Christoph. Geo. Moeckern. Magdeburg. S. idp. 28. VI. 1721.
- Retter** Gottlieb Jacobsdorf. Siles. P. i 21. IV. 1809, dp. Frankfurt.
- Rettig** Beniam. Gottlieb Numburg. M. i 9. XI. 1748.
- Retzmann** Frdr. Hnr. Iust. Gotha-Thur. M. i 1. VI. 1723, dp. Iena 1721.
- Ioh. Ioach. Gothan. M. i 8. XII. 1722, dp. Iena.
- Retzsch** Christ. Aug. Dresden. M. dp. 5. X. 1755, i 28. IV. 1768, iur. utr. b. extra facultatem 14. IX. 1771.
- Reuchlin** Ioh. Frdr. Birkenfeld. Württenbg. B., m. a., i 27. VI. 1771, dp. Tübingen.
- Reuscher** Car. Frdr. Glaucha M. idp. 4. IV. 1739.
- Car. Rimann. Janishausen. M. i S 1739.
- Reuslandt** Nic. Christoph. Ingersleben. Gothan. i 23. VI. 1745.
- Reusmann** Adolph. Guil. Schneeberg. M. i 14. VI. 1794.
- Car. Aug. Schneeberg. M. i 14. VI. 1794.
- Car. Frdr. Plavia Var. M. i 22. IV. 1774.
- Frdr. Theodor. al. Reußmann Schneeberg. M. dp. 22. VI. 1778.
- Ioh. Gottfried Schleiza Var. M. s. Reismann.
- Reusner** Ern. Frdr. Iavorien. Siles. P. i 9. VI. 1734.
- Reuß** Ioh. Christ. Gotthold Martisburg. M. i 30. VII. 1746.
- Reuss**, Ruthenus comes (illustris-sim.) Henricus I. veteris lineae prom. 6. ap. i W 1709 M 155.
- Reuss comes** Henricus II. veteris lineae prom. 6. ap. i W 1709 M 156.
- Henricus II. iun. lineae dp. et prom. i S 1719 M 76.
- Henricus III. dp. et prom. i S 1718 M 64.
- Henricus IV. dp. et prom. i S 1718 M 65.
- Henricus XI. iun. lineae i 30. IV. 1736, dp. Iena.
- Henricus XIII. sen. lineae Graitza M. i 29. X. 1763.
- Henricus XXX. iun. lineae i 8. III. 1740.
- Reuße** Ioh. Anton. Guelpherbytan. S. i 8. VII. 1726, dp. Helmstädt.
- Ioh. Hnr. Halberstad. dp. et prom. i S 1714 S 26.
- Reußing** s. Reißing.
- Reußmann** s. Reusmann.
- Reußner** Ioh. Gottlieb Dehles. Var. M. i 3. VI. 1803.
- Reut** Car. Christ. Budiša Lus. i 23. IV. 1776, dp. Wittenberg.
- Christ. Ludov. Budiša Lus. P. i 1. V. 1742.
- Reuter**, -erus Car. Christ. Frdr. Lips. M. i 15. III. 1801, med. stud., phil. dr. et liberal. art. m. diplomat. 28. II. 1805, med. b. 6. IV. 1805, med. lic. examinat. 30. IV. 1808.
- Christ. Friso Ieveran. P. i 30. X. 1770.
- Ioh. Andr. Lengenfeld. Var. M. i 13. III. 1783, b. a. und m. 22. II. 1787.
- Ioh. Christ. Chemnit. M. dp. W 1751.
- Ioh. Christ. Mariaeberg. M. i 29. V. 1747.
- Ioh. Gotthelf Falkenbach. M. i 18. IV. 1777.
- Ioh. Gotthelf Schönbrunna M. i 23. V. 1786.
- Ioh. Gottlob Chemnic. M. i 19. VIII. 1756, dp. 1752.
- Ioh. Ludov. Ievera Fris. S. i 25. V. 1744.
- Reutern** von Hermann. eq. Rigen. S. idp. 27. IX. 1731.
- Magn. Giesebert. Liefeland. i 13. X. 1767.
- Reuterus** s. Reuter.
- Reuthuber** Ioh. Ioach. Ratisbonen. B. i 3. V. 1723, dp. Iena.
- Reutter** Geo. Ludov. Guil. Dresden. M. i 24. V. 1804, med. b. 29. III.

Reutter.

- 1809, med. lic. examinat. 21. IX. 1811.
 Reutz de Geo. Frdr. Livon. P. i 30. IX. 1791.
 Reventlov, Reventlou, -lovius Detlev. eq. Holsat. S. (Slesvig.-Holsat.) i 6. VI. 1733, dp. Francfurti 1730, examinatus in facultate iuridica 1. IV. 1735.
 Reventlov, -low de comes Christ. Detlev. Frdr. Danus i S. (Oct.) 1766.
 — Hnr. Holsat. S. i 4. VI. 1784.
 — Ioh. Frdr. Danus i S. (Oct.) 1766.
 Reverdy Iean Marie Lugdunen. B. i 3. XII. 1783.
 Rex von (a, de) Aug. Wilh. Iul. Misena M. i 1. VI. 1735.
 — Car. Aug. eq. Misn. prom. i S 1718 M 121.
 — Ern. Car. Gottlob Weisenfels. M. i 12. V. 1798.
 — Frdr. Ern. Bredela Cizen. M. i 13. V. 1790, dp. Wittenberg.
 — Geo. Abr. eq. Misn. prom. i S 1718 M 135.
 — Ioh. Casp. Gottlob eq. Lus. P. i 29. VI. 1752.
 Rexradius Ioh. Mich. Mülhusin. M. i 11. X. 1742, dp. Wittenberg.
 Reyer Car. Gottlieb Hainen. M. i 13. VI. 1794.
 Reyger Arnold. Gottfried Danzig. i 6. X. 1789, dp. Göttingen.
 — Ioh. Frdr. Gedanen. P. i 7. V. 1785.
 Reyher Car. Traugott Cygneus M. idp. 2. V. 1722.
 — Car. Wilh. Cygneus M. idp. 2. V. 1722.
 — Christ. Frdr. Norimberg. Franc. prom. i S 1716 B 26.
 — Geo. Thorun. P. i 26. IX. 1771.
 — Geo. Adam. Thorun. Boruss. P. i 10. XI. 1746.
 — Ioh. Frdr. Gotha Thur. dp. 15. I. 1721.
 — Ioh. Gottfried Martisburg. dp. et prom. i W 1712 M 39.
 — O. Anton. Marisfeld. Henneberg. m. prom. i S 1717 B 43.
 Reyll Geo. Guil. Floechau Böhm. B. i 18. II. 1782, dp. Prag.
 Reymann Balthas. Gottlieb Wolan. Siles. P. i 17. X. 1726.
 Reysweck Ioh. Wilh. Numburg. i S 1739.

Rhabeck Canut. Lyne Havnia Dan. S. i 9. X. 1783, dp. Kiel.

Rhaesa Car. Gottlob Dresden. M. i 9. X. 1769.

— Christ. Gotthard. Car. Greusen. Thur. M. i 7. V. 1787.

— Frdr. Guil. Wippen. M. i 25. V. 1780.

— Ioh. Gotthard. Guil. Greußen. Thur. M. i 30. V. 1775.

Rheden von Christoph. Ludov. eq. Hannoveran. S. i 21. X. 1734, dp. Rinteln.

— Franc. Ern. eq. Hannoveran. S. i 21. X. 1734, dp. Rinteln.

Rhein von (de) Christ. Sam. Moertiz. M. i 3. V. 1775.

— Ioh. Frdr. Basil. Heburg. M. i 25. VI. 1787.

— Ioh. Ludov. Arnstad. M. i 8. V. 1747.

Rheinbaben, Reinbaben de Ioh. Geo. Erasm. eq. S. i 27. III. 1759.

Rheinhard Ioh. Christ. Schaafstad. M. i 24. III. 1769.

Rhenisch Car. Gottlieb Holtzkirch. P. idp. 19. VII. 1726.

Rhenius Ioh. Gottfried Pazdorf. Misn. dp. et prom. i S 1717 M 77.

Rhesur Frdr. Ioh. Enoch Goslar. S. i 16. IV. 1742.

Rheter Christ. Cibirio Transylvan. prom. i W 1717 P 17.

Rheus Aegid. Christoph. Hasenfier. Pomer. S. idp. 22. IV. 1728.

Rhin Ioh. Iodoc. Eixfeld. Moguntin. Franc. i 8. V. 1747.

Rhode Aug. Anhalt. Deßau. S. i 23. X. 1770, dp. Halle.

— Car. Anhalt. Deßau. S. i 23. X. 1770, dp. Halle.

Rhodus Ioh. Adolph. Loebnit. Misn. dp. et prom. i S 1716 M 80.

— Ioh. Adolph. Löbniz. M. i 15. XI. 1726.

— Ioh. Frdr. Loebnit. M. dp. 18. X. 1745.

Rhoefa Ioh. Martin. Weisensea. prom. i S 1714 M 198.

Rhoener Ioh. Oberlooring. B. idp. 10. VI. 1728.

Rhoenne de liber baro s. Rönne de liber baro.

Rhoesa Ioh. Frdr. Zwezen. Thur. M. i 13. VII. 1722, dp. Iena.

Rhost (vgl. Rost) Christ. Mich. Tennstad. Thur. M. i 17. XII. 1776.

Rhost Sam. Christ. Ellersleben. Thur. s. Rost.

— Christoph. Wilh. Victor Heldrunge. Thur. M. i 18. X. 1774.

Rhot s. Roth.

Rhude Ioh. Hnr. Weßelbura Ditmars. S. i 15. IV. 1750, dp. Kiel.

Ribaupierre a Marc. Rotulen. i 31. V. 1748.

Ribbe Car. Frdr. Lips. i 13. VII. 1792.

— Ioh. Christ. Lips. i 30. V. 1776.

Ribbeck von Hans Ludov. eq. March. dp. et prom. i S 1713 S 20.

Ribov, -ovius Frdr. Wilh. Gottingen. S. i 24. X. 1761, dp. Wittenberg, b. a. und m. S. III. 1764.

Riccus Marius, civis Roman., i W 1735.

— Ioh. Hnr. Friedrichsroda Thur. M. i 12. XI. 1738, dp. Iena.

Richelmann Ioh. Iac. Frdr. Bodeverda Hannoveran. S. i 3. V. 1752.

Richertz, -erz Geo. Dav. Lubec. S. i 14. X. 1765, dp. Helmstedt.

— Geo. Hermann. Lubec. S. i 12. V. 1778, dp. Göttingen.

Richey Ioh. Hamburg. S. i im Dec. 1728.

Richter, -erus Abr. Sunden. S. i 11. X. 1774, dp. Göttingen.

— Abr. Leberecht Heburg. M. i 31. VIII. 1763.

— Adam Dan. Chemnic. M. idp. 6. II. 1731.

— Adolph. Gottlob Annaeberg. prom. i S 1718 M 117.

— Adolph. Sam. Lips. M. dp. 28. IV. 1764, i 26. XI. 1768.

— Adolph. Traugott Pirnen. M. i 13. VI. 1775.

— Andr. Leberecht Deßau. S. i 15. X. 1791.

— Anton. Gottfried Delitien. M. i 18. IV. 1772.

— Aug. Frdr. Tautewald. M. i 26. X. 1772.

— Aug. Gotthelf Altenberg. idp. 12. V. 1732.

— Aug. Gottlieb Friedrichswalda M. idp. 25. X. 1736.

— Aug. Sigism. Dama Lus. P. i 5. V. 1738.

— Bened. Cothusa. Lus. dp. et prom. i W 1712 P 3.

— Beniam. Rutena Siles. P. i 13. IX. 1742.

- Richter** Beniam. Frdr. Rengersdorf. Lus. P. i 20. V. 1784.
- Beniam. Gottlieb Hirschberg. Siles. P. i 21. X. 1744.
- Bernhard. Adolph. Kreyschau. S. i 22. IX. 1788.
- Car. Calan. Lus. P. i 23. VI. 1764.
- Car. Abr. Haga Comitum S. i 19. VI. 1727.
- Car. Anton. Freyberg. i 26. III. 1803.
- Car. Aug. Loebau. Lus. P. i 20. IV. 1747.
- Car. Aug. Mittelfrona M. i 1. IV. 1789.
- Car. Aug. Niederwerbigen. dp. 20. XII. 1746.
- Car. Aug. Niemega S. i 27. X. 1760, dp. Wittenberg.
- Car. Christ. Budiša Lus. i 4. V. 1768.
- Car. Christ. Dresden. M. i 21. V. 1760.
- Car. Christ. Elstra Lus. P. i 19. VI. 1783.
- Car. Christ. Misenen. i 11. V. 1776.
- Car. Christ. Traugott Cicen. M. i 2. V. 1780, med. b. 19. I. 1782.
- Car. Christoph. Königstein. M. idp. 29. XII. 1729.
- Car. Christoph. Gotthelf Geringswald. M. i 20. IX. 1798.
- Car. Eman. Dommitzsch. M. i 2. X. 1727.
- Car. Ferdin. Guben. Lus. P. i 16. VI. 1752.
- Car. Ferdin. Guben. i 21. IV. 1779.
- Car. Frdr. Ernestovallen. M. i 7. V. 1779.
- Car. Frdr. Freiberg. M. i 28. V. 1791, m. diplomat. 6. III. 1794.
- Car. Frdr. Geyßinga M. i 28. IV. 1750.
- Car. Frdr. Kaynen. M. i 14. III. 1774.
- Car. Frdr. Koenigstein. M. i 14. X. 1802.
- Car. Frdr. Zeitz. M. i 2. X. 1791, dp. olim.
- Car. Frdr. Zittau. P. i 10. X. 1802, iur. utr. dr. extra facultatem 25. VI. 1807.
- Car. Gottfried Conistena M. i 30. IX. 1752.
- Richter** Car. Gottfried Freiberg. M. i 12. VI. 1759.
- Car. Gottfried Lips. M. idp. 13. V. 1741, iur. utr. b. extra facultatem 18. III. 1746.
- Car. Gottfried Lips. M. i 13. IV. 1750.
- Car. Gottfried Marienberg. M. i 13. VI. 1740.
- Car. Gottlieb Bieberstein. i 23. V. 1785.
- Car. Gottlieb Wehla M. dp. 25. IV. 1724, i 29. IV. 1724, b. a. und m. 12. II. 1728.
- Car. Gottlob Bretschen. Lus. P. i 24. IV. 1788.
- Car. Gottlob Palaepolitan. i 8. IX. 1744.
- Car. Guil. Golßen. Lusatiae inferioris P. i 10. V. 1796.
- Car. Guil. Lips. M. i 16. V. 1786.
- Car. Hnr. Altenburg. M. i 13. V. 1748.
- Car. Hnr. Cygnea M. i 4. VI. 1765.
- Car. Hnr. Dresden. M. i 6. IX. 1762.
- Car. Hnr. Lips. M. i 23. V. 1755.
- Car. Hnr. Lübbena Lus. P. i 26. IV. 1788.
- Car. Hnr. Aug. Lips. M. dp. 13. VII. 1754.
- Car. Helfgott Domitsch. M. i 13. VI. 1743.
- Car. Imman. Lips. dp. 20. IX. 1785, i 16. IV. 1803.
- Car. Ludov. Cygneus M. idp. 4. VI. 1725.
- Car. Sam. Aug. Welmicen. Lus. P. i 2. V. 1804.
- Car. Stephan. Lips. dp. S 1803.
- Car. Theophil. Sohland. Lus. i 30. IV. 1777.
- Casp. Chemniz. M. idp. 2. V. 1724.
- Casp. Pirna Misn. dp. et prom. i S 1719 M 54.
- Christ. Budiša Lus. P. idp. 19. IV. 1724.
- Christ. Chemniz. M. idp. 17. V. 1721.
- Christ. Lauba Lus. P. idp. 24. IV. 1720.
- Christ. Aug. Dittersdorf. M. i 24. V. 1791.
- Christ. Aug. Lubben. Lus. P. i 14. V. 1803.
- Christ. Bernhard Lübben. P. i 15. V. 1784.
- Richter** Christ. Ern. Lips. M. i 22. IV. 1745.
- Christ. Frdr. Chemnitio Misn. m. diplomat. 18. II. 1779, vermuthlich ident. mit Christ. Gottfried Chemnizen.
- Christ. Frdr. Dahmen. S. idp. 30. X. 1730.
- Christ. Frdr. Dresden. M. i 21. V. 1759.
- Christ. Frdr. Dresden. M. i 7. V. 1782.
- Christ. Frdr. Hainewalda Lus. s. Christ. Frdr. Zittau Lus.
- Christ. Frdr. Kayna M. i 22. IV. 1780.
- Christ. Frdr. Lips. M. i 20. VIII. 1783.
- Christ. Frdr. Rabenstein. M. i 30. V. 1755.
- Christ. Frdr. Raschavia M. idp. 18. VII. 1724.
- Christ. Frdr. Raschau. M. i 1. VI. 1765.
- Christ. Frdr. Rochlit. M. dp. 18. *gr.* i S 1710 M 7, prom. i S 1719 M 130.
- Christ. Frdr. Zittau. (Hainewalda-) Lus. P. i 8. V. 1769, m. diplomat. 25. II. 1773.
- Christ. Frdr. Zittau. P. i 13. X. 1784, med. b. 21. X. 1786, med. lic. 30. III. 1792.
- Christ. Gabr. Chemnic. M. i 4. IV. 1748.
- Christ. Gottfried Chemniz. M. i 12. VI. 1775, vgl. Christ. Frdr. Chemnitio Misn.
- Christ. Gottfried Freiberg. M. i 24. V. 1771.
- Christ. Gottfried Neostaden. ad Schneeberg. i W 1735.
- Christ. Gottfried Sigism. Dama Querfurt. S. i 7. V. 1748.
- Christ. Gotthelf Lauben. i S 1739.
- Christ. Gottlieb i 1. IX. 1789.
- Christ. Gottlieb Ehrenfriedersdorf. M. i 25. X. 1787.
- Christ. Gottlieb Freiberg. i 15. VI. 1767.
- Christ. Gottlieb Ileburg. M. i 8. IV. 1754.
- Christ. Gottlieb Räßena M. i 25. V. 1769.
- Christ. Gottlob Behliz. M., a. m., i 21. V. 1762.

- Richter** Christ. Gottlob Friberg. dp. 11. III. 1782, i 21. V. 1786, m. diplomat. 25. II. 1789.
- Christ. Gottlob Lichtenstein. Schoenburg. M. i 30. VII. 1764, iur. utr. b. extra facultatem 16. X. 1769, iur. utr. dr. extra facultatem 30. XII. 1773.
- Christ. Gottlob Warsovia P. i 6. VIII. 1745.
- Christ. Gottlob Zittau. Lus. i W 1786.
- Christ. Hnr. Bernstad. Siles. i 16. I. 1730.
- Christ. Hnr. Dresden. prom. i W 1717 M 83.
- Christ. Hnr. Lips. M. i 6. IX. 1794.
- Christ. Israel Martisburg. M. idp. 27. IV. 1723.
- Christ. Ludov. Poucha S. i 3. XI. 1792, dp. Wittenberg 1789.
- Christ. Theodor. Nida P. i 17. IV. 1782.
- Christ. Theophil. Brega Siles. idp. 10. V. 1732.
- Christ. Traugott Gebhardsdorf. Lus. idp. 16. VII. 1736.
- Christlieb Imman. Freiberg. M. i 21. V. 1765.
- Christlieb Leberecht Freyberg. M. i 6. V. 1785.
- Christoph. Lips. dp. März 1781.
- Christoph. Adam. Rigan. dp. et prom. i S 1718 P 17.
- Christoph. Frdr. Cizen. M. i 27. V. 1782.
- Christoph. Gotthold Seyden. M. i 16. VI. 1753.
- Christoph. Gottlob Gebhardsdorf. P. idp. 8. X. 1726.
- Christoph. Hnr. Servestan. Anhalt. S. i 2. V. 1725, dp. Wittenberg.
- Christoph. Traugott Melaun. Lus. idp. 15. X. 1736.
- Conr. Ern. Sorbig. M. i 4. V. 1724, dp. Halle.
- Dan. Hermann. Gedanen. P. i 28. IX. 1742.
- Dav. Ober-Seyffersdorf. Lus. P. i 2. IX. 1755.
- Dav. Frdr. Altenhoff. prom. i S 1712 M 124.
- Elias Steinichtwolmsdorf. M. i 29. VI. 1753.
- Eman. Christ. Salisunda Franc. i 2. VI. 1768.
- Richter** Ern. Sunden. Pomer. prom. i S 1717 S 36.
- Ern. Frdr. Zizen. i 21. VII. 1787.
- Ern. Gottlob Frdr. Nostit. Lus. P. i 19. V. 1787.
- Ern. Guil. Hirschberg. Siles. P. i W 1735.
- Ern. Siegfried Gottlob Zwickau. M. i 28. IV. 1785.
- Ern. Stephan. Lips. dp. 22. III. 1807.
- Ern. Theophil. Oberschona M. i 25. VI. 1756.
- Ern. Traugott Copitsch prope Neostad ad Orilam i 23. X. 1793.
- Franc. Ferdin. Geo. Curia Var. dp. et prom. i W 1717 M 41.
- Frdr. Radensdorf. Lus. P. i 31. V. 1797.
- Frdr. Albert. Stralsund. i im Mai 1766.
- Frdr. Aug. Bischofswerda M. i 29. IV. 1788.
- Frdr. Aug. Bitterfeld. S. i 15. I. 1743, dp. Wittenberg.
- Frdr. Christ. Freyberg. M. i 27. V. 1791.
- Frdr. Ern. Friberg. M. idp. 5. V. 1729.
- Frdr. Gotthelf Camentien. dp. 1. II. 1777, i 7. IX. 1779.
- Frdr. Gottlieb Freiberg. M. idp. 21. IX. 1726.
- Frdr. Gottreich Christlieb Calau. M. i 8. IV. 1796.
- Frdr. Guil. Altenburg. M. i 30. VIII. 1764, dp. Iena 1762.
- Frdr. Guil. Rochlitz. M. i 7. XI. 1768.
- Frdr. Günther. Goßrau. Cizen. M. i 8. VI. 1796.
- Frdr. Iac. Friberg. M. i 24. V. 1780.
- Frdr. Ionathan Amand. Beltiz. S. i 24. V. 1720.
- Frdr. Maximil. Limbac. M. i 20. V. 1802.
- Frdr. Sigism. Wurzen. M. i 29. III. 1804.
- Frdr. Theophil. Dreitzschen. M. i 1. VI. 1763.
- Frdr. Traugott Cament. P. i 16. VIII. 1806, dp. Greifswald R. Bratt 1. VI. 1804.
- Frdr. Traugott Radeberg. M. i 17. X. 1752.
- Frdr. Traugott Wurcen. M. i 8. III. 1799.
- Richter** Frdr. Wilh. Lips. M. dp. W 1751.
- Frdr. Wilh. Neomagen. Niemeck. S. i 17. X. 1761.
- Geo. Abr. Ronneburg. M. i 5. V. 1788.
- Geo. Aug. Lips. dp. 24. XII. 1741.
- Geo. Car. Dresden. M. i 17. X. 1766.
- Geo. Car. Dresden. i 31. V. 1777.
- Geo. Christ. Altenburg. M. i 1. X. 1761, dp. Iena.
- Geo. Christoph. Lips. M. dp. 10. I. 1764, i 10. XII. 1770, iur. utr. b. 21. VI. 1777.
- Geo. Conr. Lips. dp. 12. IX. 1740, i 26. IX. 1740.
- Geo. Ephraim Poucha (Pucha-) S. dp. 10. VI. 1734, i 15. V. 1740.
- Geo. Frdr. Zoerbig. M. i 31. VI. 1763, dp. Iena.
- Geo. Gottfried Reichenbac. M. i 23. II. 1725, b. a. 18. X. 1728, m. 24. II. 1729.
- Geo. Gotthelf Cygnea M. idp. 6. V. 1741.
- Geo. Gottlob Schneeberg. dp. et prom. i S 1712 M 57, b. a. 2. XII. 1713, m. 8. II. 1714.
- Geo. Gottlob Adam. Dresden. M. i 27. VI. 1783.
- Geo. Guil. Baruth. S. i 28. V. 1805.
- Geo. Hnr. Viden. Var. M. i 8. XI. 1764.
- Gottfried Budisa Lus. idp. 11. X. 1732.
- Gottfried Ehrenfridersdorf. M. i 18. VII. 1726, dp. Wittenberg.
- Gottfried Rötha M. idp. 7. IV. 1723, b. a. 15. XII. 1725, m. 28. II. 1726.
- Gottfried Wigantsthal. Lus. i 13. V. 1745, iur. utr. b. extra facultatem 1. IV. 1752, iur. utr. dr. extra facultatem 8. VI. 1752.
- Gottfried Zittau. Lus. dp. et prom. i S 1713 P 38.
- Gottfried Ern. Finsterwalden. Lus. P. i 27. V. 1762.
- Gottfried Guil. Forsten. Lus. P. i 13. V. 1806.
- Gotthelf Aug. Frdr. Lips. dp. 23. VII. 1804.
- Gotthelf Sigism. Schellenberg. M. i 30. VII. 1773.
- Gottlieb Borlaß. M. idp. 23. VI. 1729.

- Richter** Gottlieb Raschau. M. idp. 14. VII. 1730.
- Gottlieb (Theophil.-) Aug. Freyberg. (Friberg.-) M. dp. 21. VI. 1797, i 1. VI. 1798, dp. olim R. Dindorf.
- Gottlieb Aug. Schliben. S. i 12. VII. 1760.
- Gottlieb Beniam. Königsbrück. M. i 4. V. 1744.
- Gottlieb Beniam. Wurcen. M. i 6. IV. 1797.
- Gottlieb Ehrenfried Graediz. Lus. P. idp. 3. V. 1741.
- Gottlieb Ern. Lips. M. i 5. X. 1787.
- Gottlieb Frdr. Maur. Budiša. P. i 15. V. 1756.
- Gottlieb Guil. Dresden. M. i 8. V. 1790.
- Gottlob Aug. Dresden. M. i 7. V. 1788.
- Gottlob Frdr. Gosecen. Thur. i S (Apr.) 1766.
- Gottlob Frdr. Roswein. P. i 22. IV. 1777.
- Gottlob Frdr. Schneeberg. M. i 9. X. 1750, m. per diploma creatus 16. II. 1758.
- Gottlob Hnr. Aug. Delicio. M. i 18. XII. 1789.
- Gottlob Leberecht Lips. dp. i S 1713 M 34.
- Guil. Gottfried Ern. Glauchau. dp. 15. XII. 1781.
- Guil. Traugott Welmit. Lus. P. i 29. V. 1786.
- Hnr. Aug. Zittau. P. i 26. VI. 1762.
- Hnr. Aug. Gottfried Glauchau. dp. 15. XII. 1781, i 23. V. 1795.
- Hnr. Bened. Spremberg. P. i 16. IV. 1743.
- Hnr. Gottlieb Dresden. M. i 12. V. 1735.
- Hnr. Gottlieb Monachobernsdorf. i 17. X. 1726.
- Hnr. Guil. (Wilh.) Lips. M. i 5. V. 1794, med. b. 15. X. 1796, med. lic. examinat. 15. IX. 1798.
- Hnr. Sigism. Geran. i 20. V. 1744.
- Hnr. Wilh. Lips. s. Hnr. Guil.
- Iac. Lips. M. dp. 3. VIII. 1757, i 4. VII. 1762.
- Ierem. Prinkenau. Siles. i 2. X. 1766.
- Ioh. Camentien. Lus. dp. et prom. i S 1711 P 39.
- Richter** Ioh. Cottbus. March. S. idp. 9. X. 1720.
- Ioh. Iahmeno. Lus. P. i 17. IV. 1789.
- Ioh. Quatiz. Lus. P. i 12. V. 1750.
- Ioh. Adam. Misenen. M. idp. 24. IV. 1728.
- Ioh. Adrian. Zittau. P. i 12. IX. 1735.
- Ioh. Andr. Lips. M. i 12. VIII. 1734.
- Ioh. Andr. Mitweyda. M. idp. 7. VI. 1723.
- Ioh. Aug. Arnsfeld. M. i 25. V. 1779.
- Ioh. Aug. Bornen. M. i 21. IV. 1784.
- Ioh. Aug. Delitian. i 26. VIII. 1772.
- Ioh. Aug. Geiera. M. i 19. III. 1772.
- Ioh. Aug. Schneeberg. M. i 30. V. 1791.
- Ioh. Aug. Tautewald. M. i 6. XI. 1765.
- Ioh. Aug. Wahrenbrug. M. i 29. IV. 1756.
- Ioh. Aug. Bened. Lauban. Lus. i 13. V. 1773.
- Ioh. Bened. Gauzen. M. i 3. V. 1745.
- Ioh. Beniam. Luceau. Lus. P. i 15. IX. 1761.
- Ioh. Car. Doerfel. Lus. P. i 5. V. 1806.
- Ioh. Car. Christ. Kreyschau. i 22. V. 1776.
- Ioh. Car. Frdr. Hettstad. i 17. X. 1771.
- Ioh. Car. Guil. Merseburg. M. i 14. IV. 1791.
- Ioh. Christ. Borlaßen. M. idp. 17. VI. 1737.
- Ioh. Christ. Dresden. M. idp. 21. XII. 1723.
- Ioh. Christ. Dresden. M. i 1. IX. 1762.
- Ioh. Christ. Fridmannsdorf. M. i 4. VI. 1762.
- Ioh. Christ. Ileburg. M. i 17. V. 1726, dp. Halle.
- Ioh. Christ. Lips. M. prom. 1. *off* i S 1710 M 177.
- Ioh. Christ. Neiden. M. i 19. III. 1776.
- Ioh. Christoph. Camenz. P. i 9. IV. 1755.
- Ioh. Christoph. Dresden. M. idp. 15. I. 1722.
- Richter** Ioh. Christoph. Galenzium. dp. et prom. i S 1714 M 103.
- Ioh. Christoph. Hennersdorf. Lus. dp. et prom. i S 1719 P 49.
- Ioh. Christoph. Lodersdorf. Thur. M. i 13. VI. 1740.
- Ioh. Christoph. Steinigt-Wolmsdorf. Misn. dp. et prom. i S 1712 M 87.
- Ioh. Christoph. Torgau. S. i 8. VI. 1743.
- Ioh. Christoph. Wolckenstein. M. dp. et prom. 12. *gr* i S 1710 M 116.
- Ioh. Christoph. Wurtzen. M. i 23. IV. 1743.
- Ioh. Dan. Gedanen. i 20. V. 1772, dp. Regiomontii.
- Ioh. Dav. Cizen. M. i 15. II. 1800.
- Ioh. Felician. Dittmannsdorf. dp. et prom. i S 1716 M 96.
- Ioh. Frdr. Annaeberg. i 30. IV. 1777.
- Ioh. Frdr. Camentien. Lus. P. i 29. V. 1765.
- Ioh. Frdr. Lips. dp. i S 1715 M 32, i 23. XII. 1728.
- Ioh. Frdr. Lips. i 1. XII. 1772.
- Ioh. Frdr. Lubue. Lus. P. i 30. IV. 1785.
- Ioh. Frdr. Mühlberga. Misn. dp. et prom. i S 1717 M 70.
- Ioh. Frdr. Muscovien. i 6. V. 1776.
- Ioh. Frdr. Gottlieb Dresden. idp. 8. X. 1736.
- Ioh. Frdr. Salom. Lips. M. dp. 15. X. 1789.
- Ioh. Geo. Dietersbach. M. idp. 13. VI. 1721.
- Ioh. Geo. Dresden. M. i 26. V. 1783.
- Ioh. Geo. Leubsdorf. M. i 22. V. 1802.
- Ioh. Geo. Lips. dp. 3. III. 1728.
- Ioh. Geo. Lips. M. i 15. X. 1743, b. a. 21. XII. 1748, m. W 1748, theol. b. im Febr. 1751, theol. lic. im Sept. 1756, theol. dr. 21. X. 1756.
- Ioh. Geo. Mansfeld. S. i 11. VI. 1773.
- Ioh. Geo. Römheld. Franc. B. i 27. X. 1721, dp. Iena.
- Ioh. Geo. Seyffersdorf. M. dp. 6. V. 1721, idp. 19. VI. 1721.
- Ioh. Geo. Siles. P. i 18. IV. 1766.
- Ioh. Geo. Dav. Curia Var. dp. et prom. i S 1715 B 13.

- Richter** Ioh. Gottfried Altenburg. M. idp. 28. IX. 1729, b. a. und m. 17. II. 1735, iur. utr. b. extra facultatem 4. III. 1744, iur. utr. dr. extra facultatem 9. IV. 1744.
- Ioh. Gottfried Dresda M. i 3. IX. 1744.
- Ioh. Gottfried Geringswald. M. i 23. VI. 1775.
- Ioh. Gottfried Gubena Lus. dp. et prom. i S 1716 P 61.
- Ioh. Gottfried Lichtenberg. M. i 15. VI. 1743.
- Ioh. Gottfried Marckersdorf. M. i 3. VI. 1728, dp. Iena.
- Ioh. Gottfried Misenen. M. i 29. V. 1786.
- Ioh. Gottfried Neostadien. Schneeberg. i 2, b. a. und m. 16. II. 1736.
- Ioh. Gottfried Niederschönen. M. i 20. V. 1758.
- Ioh. Gottfried Sachsenburg. M. i 10. V. 1764.
- Ioh. Gottfried Schmelen. Misn. prom. i S 1717 M 121.
- Ioh. Gottfried Taucha M. i 21. V. 1786.
- Ioh. Gottfried Wilthen. M. i 21. V. 1802.
- Ioh. Gottfried Wurzen. M. idp. 19. IV. 1728.
- Ioh. Gottfried Zoerbig. M. idp. 15. X. 1720.
- Ioh. Gottfried Ludov. Sorbig. M. i 27. VII. 1753, dp. Wittenberg.
- Ioh. Gotthold Rabenau. M. i 6. VII. 1753.
- Ioh. Gottlieb Dobriluc. Misn. dp. i S 1715 M 37.
- Ioh. Gottlieb Martisburg. dp. et prom. i W 1711 M 50.
- Ioh. Gottlieb Sorbig. S. i 14. VII. 1757, iur. utr. b. extra facultatem 7. XI. 1761.
- Ioh. Gottlieb (-Theophil.) Sornen. (Sorna M.) dp. 2. II. 1777, i 23. V. 1778.
- Ioh. Gottlob Altenburg. i 20. X. 1737.
- Ioh. Gottlob Annaeberg. Misn. dp. et prom. i S 1716 M 108.
- Ioh. Gottlob Dresden. M. i 20. V. 1727.
- Ioh. Gottlob Dresden. M. i 11. V. 1774.
- Richter** Ioh. Gottlob Kirchbayn. Lus. P. i 20. XI. 1770.
- Ioh. Gottlob Niederwerbig. S. (Fienstad. Eisleben.) i 9. IV. 1755, b. a. und phil. m. 1. III. 1759, theol. b. 11. III. 1782, theol. lic. 21. III. 1782, theol. dr. 21. III. 1782.
- Ioh. Gottlob Zittau. Lus. P. idp. 24. IV. 1741.
- Ioh. Guil. Lips. M. i 3. IX. 1738.
- Ioh. Guil. (Wilh.) Lips. M. i 18. X. 1755, iur. utr. b. extra facultatem 9. II. 1759, iur. utr. dr. extra facultatem 3. V. 1759.
- Ioh. Guil. Vilsdrup. (Wilsdruff.-) M. i 15. V. 1752, b. a. 20. XII. 1755, m. 4. III. 1756.
- Ioh. Hnr. Aug. Stolpen. M. i 21. V. 1781.
- Ioh. Iac. Andernac. Rhenan. B. i 31. V. 1799, dp. Heidelberg.
- Ioh. Iac. Lauban. Lusat. dp. et prom. i S 1710 P 42.
- Ioh. Maur. Weisenfels. prom. i W 1714 M 86.
- Ioh. Mich. Dresden. M. i 22. V. 1742.
- Ioh. Mich. Numburg. M. idp. 18. X. 1727.
- Ioh. Mich. Aug. Solschwitz Ober-Lausitz i 3. VIII. 1789.
- Ioh. Paul. Freiberg. M. i 2. X. 1761.
- Ioh. Paul. Frdr. Schwarzenbacen. M. i 19. V. 1781.
- Ioh. Rudolph. Hnr. Baruth. S. i 30. X. 1766.
- Ioh. Salom. Dresden. M. i 14. IV. 1777.
- Ioh. Sam. Glauca. M. i 19. VI. 1748.
- Ioh. Sam. Schwarzenbacen. M. i 4. XI. 1797.
- Ioh. Sam. Vinarien. M. i 17. I. 1721.
- Ioh. Sam. Gottlob Ober-Schönau M. i 14. X. 1755.
- Ioh. Siegfried Dresden. M. idp. 12. I. 1726.
- Ioh. Sigism. Kemberg. S. i 1. XI. 1756.
- Ioh. Theophil. Cament. Lus. i 22. IV. 1795.
- Ioh. Theophil. Grosbothen. i 4. VII. 1767.
- Richter** Ioh. Theophil. Sorna M. s. Ioh. Gottlieb Sornen.
- Ioh. Theophil. Fürchtogott Cament. Lus. P. dp. 29. I. 1783, i 15. IX. 1786.
- Ioh. Thom. Gebhardsdorf. Lus. P. idp. 11. VII. 1720.
- Ioh. Tob. Lips. M. dp. 31. X. 1763.
- Ioh. Tob. Lips. M. dp. 26. XII. 1764.
- Ioh. Tob. Tribelen. Lus. P. idp. 3. VI. 1737, b. a. 23. XII. 1742, m. 21. III. 1743, iur. utr. b. extra facultatem 17. II. 1744, iur. utr. dr. extra facultatem 10. IX. 1744.
- Ioh. Wilh. Budiſa dp. et prom. i S 1718 P 59.
- Ioh. Wilh. Lips. s. Ioh. Guil.
- Iul. Frdr. Dan. Annaberg. i 28. V. 1770.
- Leberecht Traugott Bernsdorf. M. i 21. V. 1742.
- Leberecht Traugott Copitio M. i 18. X. 1802.
- Ludov. Frdr. Annaemontan. M. idp. 11. V. 1731.
- Ludov. Wilh. Lips. M. i 18. V. 1759.
- Maur. Misn. idp. 8. V. 1724.
- O. Stephan. Lips. dp. 16. I. 1805.
- Rupert. Guido Stolpen. M. i 16. V. 1799.
- Sam. Chemniz. M. i W 1732, dp. 13. IV. 1733.
- Sam. Rusdorf. M. idp. 25. V. 1723.
- Sam. Gottlieb Gebhardsdorf. Lus. P. idp. 6. VII. 1722.
- Sam. Magn. Sagan. Siles. P. i S 1739.
- Stephan. Car. Lips. i 8. IV. 1795, iur. utr. b. 27. III. 1799, examinatus pro licentia iur. utr. 26. IV. 1799, iur. utr. dr. 5. II. 1801.
- Theodor. Ehrenfridersdorf. M. i 30. VII. 1729.
- Theophil. Neostad. Misn. dp. et prom. i S 1711 M 96.
- Theophil. Aug. Friberg. M. s. Gottlieb Aug. Freyberg. 21. VI. 1797.
- Tob. Gorlic. P. idp. 19. VI. 1728.
- Tob. Gottlob Ligio Siles. i 23. III. 1744.
- Traugott Dorffhayn. M. i 29. VI. 1753.
- Traugott Dan. Zittau. P. i 3. V. 1774.

- Richter** Traugott Leberecht Grosbothen. M. i 9. VI. 1773.
 — Zachar. Lips. M. i 24. V. 1721.
 — Zachar. Lips. M. i 1. IV. 1750, b. a. 22. XII. 1751, m. W 1752, iur. utr. b. extra facultatem 30. VIII. 1754, iur. utr. b. ad facultatem 17. III. 1759, iur. utr. dr. 5. V. 1759.
 — Zachar. Lips. M. dp. W 1751.
Richthofen von Sam. eq. Siles. P. idp. 4. V. 1731.
Richthofen, -hoffen de liber baro Ioh. Ern. Christoph. eq. Siles. P. i 19. X. 1746.
Ricksleben von s. Rixleben von.
Ricour, -coeur a Ioh. Frdr. Guil. Vratislav. P. i 7. IV. 1769, dp. Halle 1758, inscriptionem renovavit 10. VII. 1775.
Ridder Ioh. Aug. Annaeberg. M. i 24. V. 1762, med. b. 22. II. 1766, med. lic. 30. X. 1767.
 — Ioh. Ludov. Brunswig. S. i 9. VI. 1745.
Ridel Ioh. Gottfried Triptis Var. s. Rüdell.
Riebius Car. Hnr. Hohenpriesnicken. M. idp. 7. V. 1728.
Riebner Frdr. Aug. Budiſa Lus. P. i 5. IV. 1781.
 — Ioh. Frdr. Budiſa Lus. P. i 3. VI. 1740.
Riebold Ioh. Geo. Groscundorf. M. i 15. X. 1791.
Riech Car. Traugott Gorlic. Lus. P. i 12. X. 1742.
 — Dan. Gottlieb Gorlic. P. i 21. X. 1740, dp. Halle 1738.
Riede Ioh. Andr. Gothan. M. idp. 8. V. 1729.
Riedeburg Christ. Frdr. March. i 22. X. 1743, dp. Francfurt.
Riedel, -elius Car. Färchtgott Balgstad. Thur. M. i 18. IX. 1801.
 — Car. Gottfried Frankenberg. M. i 24. V. 1775.
 — Car. Traugott Lauban. Lus. P. i 3. V. 1790.
 — Christ. Car. Geran. M. i 26. X. 1779.
 — Christ. Dav. Rödelsen. Franc. B. i 15. VII. 1807, dp. Halle 1804.
 — Christ. Frdr. Durrenbersdorf. Ruthen. i 2. IV. 1803.
 — Christ. Gottfried Frdr. Olbernhan. M. i 17. X. 1776.
Riedel Christ. Gottlieb Ianera-Siles. i 11. V. 1744.
 — Conr. Schneeberg. M. idp. 24. VII. 1726.
 — Eman. Erfurt. M. i 15. X. 1763, dp. Erfurt.
 — Eman. Constant. Doebelen. M. i 19. III. 1721.
 — Ern. Ferdin. Kliven. Lus. P. i 22. V. 1795.
 — Frdr. Wilh. Altenburg. M. i 4. VI. 1784.
 — Geo. Frdr. Kuhnheiden. M. i 24. IV. 1779.
 — Gottlieb Lampersdorf. P. i 23. V. 1759.
 — Gottlieb Niederwieren. Waldenburg. M. i 24. VIII. 1795.
 — Gottlob Wilh. Dresden. M. i 14. V. 1784.
 — Hnr. Gottlob Zwicau. M. i 23. IX. 1800.
 — Iac. Martin. Nordhusan. M. i 12. V. 1753.
 — Ioh. Christ. Lips. M. i 9. I. 1762.
 — Ioh. Christ. Marienthal. M. i 29. V. 1738.
 — Ioh. Christoph. Hilperhusan. Franc. B. i 1. V. 1722, dp. Iena.
 — Ioh. Ern. Zschopau. M. idp. 25. V. 1723.
 — Ioh. Geo. Querfurt. M. i 9. IV. 1743.
 — Ioh. Gotthelf Groß-Sermutho M. i 5. IV. 1805.
 — Ioh. Gottlieb Lips. M. i 6. IV. 1758.
 — Ioh. Hnr. Zwicau. M. i 22. III. 1808.
 — Ioh. Sigism. Lips. M. i 1. VI. 1782.
 — Iust. Guil. Longosaliſa Thur. M. i 25. V. 1771.
 — Sam. Gottlob Ringethal. M. i 6. IX. 1749.
 — Thom. Theophil. Poschonio Hungar. P. i 15. IV. 1771.
Riedell Dav. Frdr. Gedanen. i 15. X. 1772, dp. Regiomontii Pruß.
Riedesel de Frdr. Ludov. Guil. Car. Darmstadt. B. i 29. IV. 1796.
 — Ludov. Geo. Darmstadt. B. i 29. IV. 1796.
Riedesel liber baro de Eisenbach, Eusenbach Hermann. Rudolph. Lauterbacen. Franc. i 2. IX. 1745.
Riedesel liber baro de Eisenbach Ludov. eq. Franc. B. idp. 21. X. 1730.
Riedig Christ. Gottlieb Spremberg. M. i 12. XII. 1789.
Riedner Christoph. Car. Norimberg. B. i 27. V. 1751, dp. Iena.
Riefenstahl Christ. Andr. Aug. Nordhusan. i 14. VI. 1792, dp. Göttingen.
Riege Pe. Hamburg. Sax. prom. i S 1714 S 53.
Riegel, -elius Gottlieb Adam Vratislav. prom. i S 1714 P 75.
 — Mich. Conr. Onoldin. i 7. II. 1738.
Riegelmannus Frdr. Wilh. Iac. Ersroda Haß. B. i 11. I. 1767.
Riegelsenius Ioh. Nachschov. Dan. S. i 20. VIII. 1733.
Rieger Ioh. Dav. Vratislav. Siles. dp. et prom. i S 1715 P 51.
 — Ioh. Geo. Fürstenwald. M. i 12. IX. 1750.
Riehl, -le Ioh. Gottfried Dan. Duben. M. dp. 2. IV. 1796, i 26. X. 1801.
 — Ioh. Gottlieb Islebien. i 14. V. 1792.
Riehlemann Ioh. Car. Aug. Dresden. M. i 6. V. 1806.
Riem Frdr. Ern. Stoeten. Thur. i 14. V. 1768.
 — Guil. Frdr. Coelleda Thur. M. i 11. IV. 1799.
Riemann Christ. Aug. Cletstad. Thur. M. i 30. VI. 1769, dp. Iena.
 — Christ. Sam. Geibdorf. Lus. P. i 22. IV. 1771.
 — Ern. Christ. Aulebia Thur. idp. 25. IV. 1736.
 — Ern. Dan. Geibsdorf. Lus. i 29. IV. 1776.
 — Geo. Gunther. Frdr. Nordhusan. M. i 8. V. 1741.
 — Gottfried Hnr. Nordhusan. P. i 31. VI. 1783, dp. Göttingen.
 — Hnr. Nordhusan. M. i 27. X. 1760, dp. Halle.
 — Ioh. Conr. Rudelstad. M. i 5. IX. 1765, dp. Iena, vormaliger Premier-Lieutenant u. Regiments-Quartiermeister unter dem löbl. Prinz Carlischen Regiment, nunmehriger Amtmann in Pausa, iur. utr. b. extra facultatem 23. IX. 1765.
Riemenschneider (vgl. Riemenschneider) Ioh. Christ. Groß-Neuhusan. i 18. VI. 1772.

- Riemer** Alexand. Eugen. Gottlob Lips. dp. 28. III. 1744, i 17. IX. 1753.
 — Car. Aug. Andr. Zittau. P. i 13. X. 1809.
 — Christ. Car. Aug. Geran. Var. i 29. IV. 1777.
 — Christoph. Frdr. Forstwolfersdorf. Var. M. i 19. V. 1787.
 — Ioh. Christoph. Hallen. dp. et prom. 12 gr. i S 1710 S 15, b. a. und m. 14. II. 1715.
 — Ioh. Gottlieb Lauba Lus. P. idp. 16. XII. 1723.
 — Ioh. Salom. Otterwisch. M. idp. 28. VI. 1724.
Riemer et Riemberg de Ferdin. Christ. eq. Siles. prom. i S 1716 P 77.
 — Ioh. Aug. eq. Siles. prom. i S 1716 P 80.
Riemschneider (vgl. Riemschneider) Adolph. Frdr. Weistropien. M. idp. 9. V. 1741.
 — Adolph. Guil. Zwaetzen. M. i 22. V. 1805, dp. Iena.
 — Aug. Hnr. Longosalißan. i 30. VII. 1776.
 — Car. Gottfried Roeglizen. i 19. X. 1746.
 — Christ. Gottlieb Weistropien. M. i 4. X. 1735.
 — Ern. Guil. Zwaetzen. S. i 1. XI. 1803, dp. Iena.
 — Gebhard. Iul. al. Riemschneider Weistropien. M. idp. 17. III. 1731.
 — Geo. Christ. Barbyen. S. i 13. V. 1756.
 — Gottlieb Augustin. Car. Longosalißan. M. i 25. V. 1791, dp. Iena.
 — Hnr. Arnold. Göttingen. i 11. VI. 1770.
 — Ioh. Frdr. Christ. Werckleicien. S. i 22. X. 1792.
 — Ioh. Geo. Longosalißan. Thur. M. i 28. IX. 1731, dp. Iena 15. X. 1729.
Rieneck Ioh. Christ. Meinungen. B. idp. 14. V. 1726.
Riepke Ioh. Dav. Guben. Lus. P., m. a., i 24. V. 1765, dp. Wittenberg.
 — Sam. Erdmann. Guben. P. i 27. V. 1748.
Ries Frdr. Budißa Lus. P. i 17. X. 1760, dp. olim.
Riesch a liber baro Wolfg. Wien. B. i 30. X. 1769, dp. Göttingen.
Rieschel Car. Traugott Weisenberga Lus. P. i 29. IV. 1785.
 — Christ. Salom. Weisenberga P. i 29. IV. 1785.
Rieschke Car. Adolph. Horka Lus. P. i 2. V. 1774.
 — Hnr. Gottlob Gorlic. Lus. i 10. V. 1773.
Riese Abr. Mich. Lips. dp. 1. ^{apf} i W 1709 M 1.
 — Aug. Conr. Olsburg. Guelpherbytan. S. i 11. I. 1730.
 — Car. Aug. Dresden. M. i 2. V. 1798, dp. olim.
 — Car. Christ. Lips. M. i 3. VI. 1757.
 — Gotthelf Sigism. Zittau. Lus. idp. 11. X. 1732.
 — Gottlieb Christ. Wallhusan. Thur. i 26. VI. 1759.
 — Ioh. Hnr. Marienhof. Frisiae orientalis S. i 20. X. 1807.
 — Ioh. Leopold Westphalus dp. et prom. 28. X. 1715 S 3.
Riesemann Pe. Aug. Livon. P. i 18. X. 1781.
Riesenkampf Bernhard. Hnr. Esthonus i 8. X. 1770.
 — Iust. Ioh. Reval. i 24. VIII. 1776.
Riesner, -erus Frdr. Andr. Budißa Lus. P. i 23. V. 1764.
 — Frdr. Gottlob Budißa P. i 11. V. 1781.
Rieß Ioh. Casp. Svinfurt. B. i 21. IV. 1722, dp. Iena.
Rietsch Ioh. Andr. Schmiedebergen. P. idp. 26. VI. 1737.
Rietschel Car. Gottlob Pulsnic. M. i 28. I. 1783.
Rietschier Adam Christ. Gottlob Budißa Lus. P. i S (Apr.) 1766.
 — Adam Gottlob Christ. Budißa P. i 1. X. 1794, dp. Wittenberg.
 — Christ. Gottlob Budißa Lus. P. idp. 10. V. 1731.
 — Hermann. Traugott Budißa dp. et prom. i S 1714 P 30.
 — Ioh. Gottlieb al. Ritschier Budißa Lus. P. idp. 27. V. 1737.
 — Ioh. Ludov. Benedict. Budißen. P. i 4. VI. 1808.
Riettler s. Rittler.
Rieze Christ. Ern. Ukero-Lus. P. i 9. VIII. 1788.
Rilcke Christoph. Frdr. Deuten. Siles. P. idp. 4. V. 1741.
Rinck Aug. Frdr. Longosalißa Thur. dp. 15. X. 1782.
 — Car. Gottlob Guil. Guben. Lus. i 12. V. 1792.
 — Christ. Frdr. Arnstad. Thur. i 21. IV. 1738.
 — Ioh. Christ. Longosalißa M. i 21. IV. 1755.
Rinckleben Car. Aug. Martisburg. i 12. III. 1787.
 — Christ. Frdr. Wallendorf. Merseburg. M. i 9. IV. 1783.
 — Ioh. Aug. Wallendorf. Merseburg. M. i 9. IV. 1783.
 — Ioh. Christ. Aug. al. Rinckleben Martisburg. M. i 23. II. 1781.
 — Ioh. Erdmann. al. Ringleben o. Rinckleben Martisburg. dp. 29. IV. 1738, i 17. X. 1747, iur. utr. b. extra facultatem 26. IV. 1766.
 — Ioh. Geo. Martisburg. M. i 12. VI. 1754.
Ring Ioh. Gothoburg. Succ. S., a. m., i 15. X. 1774.
Ringel Car. Frdr. Aug. Guben. Lus. P. i 25. V. 1803.
Ringelhardt Frdr. Sebald. Ostravia M. dp. 4. X. 1800.
Ringelsdorf Pe. Imman. Lindau. Suev. B. i 10. X. 1771.
Ringeltaube Ern. Frdr. Warthau. S. i 23. V. 1809, dp. Halle.
Ringeltauben Iac. Thorun. P. i 7. X. 1751, dp. Königsberg.
Ringenhayn Ioh. Casp. Torgau. dp. et prom. i S 1711 M 68.
Ringenkron von Car. Ferdin. Reinhard. eq. Siles. dp. et prom. i S 1715 P 8.
Ringer Geo. Volpert. Svinfurt. Franc. prom. i S 1717 B 33.
 — Ioh. Christoph., diaconus a Castellorum B. i 26. V. 1763, dp. Iena.
Ringleb Aug. Christ. Ericen. Schwarzburg. M. i 21. IV. 1728, dp. Iena 24. X. 1724.
 — Geo. Christ. Nordhusan. M. i 26. IV. 1769.
Ringleben (vgl. Rinckleben) Ioh. Geo. Numburg. M. i 27. VI. 1754.
Ringlieb Ioh. Theodor. Baerenburg. S. i 25. II. 1765.
Ringmacher Ioh. Elias Ulmen. Franc. prom. i S 1717 B 37.
Rinhold Car. Frdr. Ferdin. Zwickov. i 1. VII. 1767.

- Rinkleben** s. Rinckleben.
- Ripaille** Car. Ambianen. Gallus B. idp. 25. VIII. 1729.
- Ripperger** Ioh. Inlian. Albrechta Henneberg. B. i 17. V. 1748.
- Risbrigh** Birger. Hafnien. S. i 14. IX. 1761, dp. Hafniae.
- Risch** Ern. Christoph. Eilenburg. M. i 21. VI. 1759.
- Rischel** Ioh. Christ. Beniam. Stolberg. Thur. M. i 8. VI. 1786.
- Rißmann** Car. Gottlieb Ludwigsdorf. Lus. P. i 29. V. 1753.
- Ritsche** Tob. Jac. Svidnic. Siles. P. idp. 4. VII. 1720.
- Ritscherus** Ioh. Christoph. Dresden. M. i 4. V. 1784.
- Ritschier** s. Rietschier.
- Ritter**, -erus Alexand. Frdr. Iul. Guelpherbytan. i 8. V. 1736, dp. Göttingen, b. a. und m. W 1736.
- Andr. Rodewitio-Lus. P. i 23. V. 1794.
- Aug. Conr. Lips. dp. 13. X. 1724.
- Aug. Gottlob Zschopau. M. i 30. V. 1747.
- Aug. Ludov. Rötha M. i 17. VII. 1809.
- Car. Aug. Lips. dp. i S 1712 M 2, i 19. IX. 1722.
- Car. Aug. Milckel. Lus. i 14. XI. 1772.
- Car. Christ. Zitta Lus. P. idp. 17. X. 1725.
- Car. Frdr. Christ. Teuneberg. Gothan. i 13. V. 1793, dp. Iena.
- Car. Gottfried Auerbacen. Var. M. i 15. X. 1758.
- Car. Traugott Auerbacen. Var. M. i 19. VIII. 1769.
- Christ. Martisburg. dp. et prom. i S 1714 M 51.
- Christ. Andr. Pegau. M. i 10. VI. 1765.
- Christ. Gottlob Rhoeta M. i 10. V. 1790.
- Christ. Theophil. Dresden. M. i 15. VI. 1778.
- Erdmann. Frdr. Zschopau. Herm. i 23. VI. 1745.
- Frdr. Car. Aug. Chemnicen. M. i 31. V. 1785.
- Frdr. Cornel. Ratisbonen. i 23. X. 1747.
- Frdr. Guil. Servestan. S. i 4. V. 1804.
- Ritter** Frdr. Guil. Tenneberg. Thur. M. i 15. V. 1798, dp. Iena.
- Frdr. Wilh. Calba Magdeburg. S. i 22. IV. 1760.
- Geo. Christ. Martisburg. dp. et prom. i S 1716 M 67.
- Geo. Christ. Naumburg. M. i 18. III. 1785.
- Geo. Christ. Tsopau. M. i 7. VI. 1743.
- Geo. Elias Ratisbonen. B. i 29. VI. 1787, dp. Erlangen.
- Gottfried Brega Siles. dp. i S 1713 P 4, i S 1713 P 77.
- Hnr. Iust. Wilh. Franckenhusan. M. i 9. III. 1759.
- Hnr. Wilh. Zschopau. M. i 9. VI. 1741.
- Ioh. Tschiern. Siles. prom. i W 1709 P 15.
- Ioh. Andr. Barbyen. prom. i W 1711 S 25.
- Ioh. Aug. Merseburg. M. i 7. III. 1783.
- Ioh. Aug. Mathi. Brunsvicen. S. i 29. X. 1776, dp. Helmstedt.
- Ioh. Car. Lips. M. dp. 1. VI. 1737, i 2. VI. 1737, b. a. 26. XI. 1740, m. 16. II. 1741.
- Ioh. Casp. Moguntin. B. i 29. V. 1748.
- Ioh. Christ. Quesniz. M. idp. 8. V. 1730.
- Ioh. Dan. Vratislav. P. idp. 31. V. 1730, b. a. und m. 21. II. 1732.
- Ioh. Frdr. Dresden. Misn. dp. et prom. i S 1717 M 71.
- Ioh. Gottfried Budiša dp. 23. X. 1728, i 28. XII. 1730.
- Ioh. Gottlieb Niederbindio prope Lauban P. i 15. V. 1809.
- Ioh. Guil. Osmanstad. Vinarien. M. i 29. X. 1768, dp. Iena 1767.
- Ioh. Ludov. Numburg. M. i 23. X. 1783.
- Ioh. Mathi. Francofurt. ad Moenum B. i 2. V. 1727.
- Ioh. Ulric. Ulmen. Suev. prom. i W 1711 B 11.
- Ioh. Wilh. Lips. dp. i W 1719 M 20.
- Iust. Vincent. Hamburg. S. i 13. X. 1735.
- Reinhold Traugott Tschopau. M. i 12. VI. 1754.
- Sam. Frdr. Witeberg. M. i 20. IV. 1798, dp. Wittenberg.
- Ritterich**, Rittrich Frdr. Phil. (Phil. Frdr.) Lips. M. dp. 17. IV. 1802, i 3. V. 1803, med. b. 5. XI. 1806, med. lic. examinat. 5. IX. 1807, phil. dr. et liberal. art. m. diplomat. 3. III. 1808.
- Ioh. Car. Leberecht Isleben. S. i 21. IV. 1755.
- Phil. Frdr. Lips. s. Ritterich Frdr. Phil. Lips.
- Pe. Leopold. al. Rittericus Isleben. i 12. VI. 1776.
- Rittericus** s. Ritterich.
- Ritterus** s. Ritter.
- Rittler**, Riettler, Rittlerus Christ. Gotthelf Zehra (Zehren.-) M. dp. 30. I. 1765, i 25. XI. 1778.
- Ern. Guil. Zehren. M. dp. 7. XII. 1778.
- Gottlieb Cizen. M. i 17. VII. 1751.
- Ioh. Geo. Bitterfeld. Misn. dp. et prom. i S 1713 M 133.
- Ioh. Gottlieb (-Theophil.) Zoerschau. (Zeschau-) M. dp. 30. I. 1765, i 25. XI. 1778, b. a. und m. 6. III. 1783.
- Rittmann** Iac. Frdr. Ludov. Hala Suev. B. i 19. XI. 1774, dp. Erlangen.
- Rittner** Ioh. Geo. Christoph. (Brandenburg. S.) i 29. V. 1780, med. b. 20. III. 1782, med. lic. 17. XII. 1784, med. dr., inscriptionem renovavit 26. VI. 1801.
- Rittrich** s. Ritterich.
- Rittweger** Ioh. Casp. Hildburg. Franc. dp. et prom. i S 1719 B 8.
- Ritz** Abr. Erhard. Waltershusa M. idp. 12. VIII. 1726.
- Car. Geo. Lobenstein. i 14. V. 1767.
- Car. Traugott Budiša Lus. i 8. V. 1792.
- Christoph. Frdr. Lobenstein. M. idp. 25. V. 1730.
- Ritzau** Frdr. Christ. Hannoveran. S. i 12. XI. 1725, dp. Helmstädt.
- Ritze** Car. Gottfried Frdr. Merseburg. M. i 21. IX. 1805.
- Frdr. Aug. Torgau. i 20. X. 1792.
- Ioh. Frdr. Poucha M. i 23. VI. 1749.
- Ritzenberg** Albert. Eberhard. Halberstad. S. idp. im Aug. 1723.
- Ritzing** Ioh. Coslin. Pomeran. prom. 24. XII. 1715 S 12.

- Rivier** Iac. Stanisl., iur. utr. dr., ex Iesuita Lutheranus factus, prom. 12. II. 1716 B 6.
- Rivinus** Andr. Florens Lips. prom. i W 1717 M 77, b. a. und m. 20. II. 1721.
- Aug. Florens Lips. M. i 5. I. 1723, dp. Lips., b. a. und m. 15. II. 1725, iur. utr. b. 11. VII. 1726, iur. utr. dr. 4. XII. 1727.
- Ern. Florens Lips. M. i 5. I. 1723, dp. Lipsiae, b. a. 4. XII. 1723, m. 15. II. 1725.
- Frdr. Florens Lips. M. idp. 2. X. 1728.
- Ioh. Abr. Lips. prom. i W 1717 M 94, b. a. und m. 20. II. 1721.
- Ioh. Abr. Wilh. Franckenhüsan. M. i 23. VI. 1755, dp. Wittenberg.
- Ioh. Andr. Florens Lips. prom. i W 1717 M 95.
- Ioh. Frdr. Christoph. Heburg. M. i 10. IV. 1793.
- Sam. Florens Lips. dp. i W 1717 M 26, i 24. XII. 1729, b. a. 8. XII. 1731, m. 17. II. 1735.
- Robbi** Iac. Hnr. Dresden. M. i 8. V. 1809, med. b. 21. III. 1812, med. lic. examinat. 19. I. 1814.
- Roeber, Rö-, Roeberus** Car. Gottlob Zschopau. M. dp. 7. V. 1785, i 4. X. 1796.
- Franc. Frdr. Heburg. M. i 3. V. 1791, med. b. 1. III. 1800, med. lic. examinat. 29. III. 1800.
- Frdr. Aug. Dresden. M. i 17. V. 1784.
- Ioh. Beniam. Numburg. M. i 11. III. 1750.
- Ioh. Bernhard. Numburg. M. i 16. IV. 1757.
- Ioh. Car. Gotthelf Schildav. M. i 8. V. 1787.
- Ioh. Mich. Torgau. M. idp. 31. VIII. 1729.
- Ioh. Sam. Beniam. Schildau. M. i 6. XI. 1773.
- Robeteck** de Nic. Varsovien. P. i 8. VIII. 1808.
- Roebiger** Ioh. Hnr. Lips. dp. et prom. i W 1716 M 54.
- Robst** Gottlieb Lips. dp. 19. X. 1734.
- Gottlieb Lips. M. idp. 12. VIII. 1737, b. a. und m. 8. II. 1742.
- Roch** Aug. Christ. Poenig. M. i 1. V. 1738.
- Roch** Casp. Ionathan Wildenfels. M. i 30. V. 1763.
- Christ. Adolph. Rochlic. M. dp. 22. IV. 1789.
- Christ. Beniam. Poenig. M. idp. 8. XI. 1740.
- Christ. Car. Rochlitz. M. i 12. X. 1773.
- Christ. Dan. Mittweyda M. i 25. IV. 1747, iur. utr. b. extra facultatem 26. IV. 1752.
- Christ. Frdr. Poenig. i 26. II. 1738.
- Christ. Frdr. Weinboelen. M. idp. 16. V. 1729.
- Christ. Gottfried Aug. Penig. i 7. V. 1776.
- Christ. Gottlieb (-Theophil.) Penicen. (Penigen.) M. dp. 1. I. 1783, i 19. V. 1786.
- Christ. Gottlob Strauchen. M. i 7. VI. 1760.
- Christ. Guil. Nepperwitz. M. i 16. XI. 1771.
- Christ. Theophil. Penigen. M. s. Christ. Gottlieb Penicen.
- Frdr. Christ. Zschopau. dp. 8. VI. 1779, i 11. V. 1795.
- Gottfried Aug. Wolmsdorf. i 12. VIII. 1767.
- Hnr. Christ. Zschopau. M. i 9. VI. 1802.
- Ioh. Christ. Frdr. Penig. dp. 25. I. 1777, i 10. V. 1792.
- Ioh. Frdr. Dresden. M. i 23. V. 1802.
- Ioh. Frdr. Weinboehlen. M. idp. 16. V. 1729.
- Ioh. Frdr. Wurcen. M. i 28. IV. 1766.
- Ioh. Frdr. Guil. Cizen. M. i 27. II. 1786.
- Ioh. Geo. Poenig. M. idp. 24. IV. 1741.
- Ioh. Gottlieb Doebela M. i 10. VII. 1769.
- Ion. Frdr. Strauca M. i 10. VI. 1756.
- Polycarp. Bened. Wildenfels. M. i 26. VI. 1773.
- Rochau** Ioh. Frdr. Polenz. M. i 14. VI. 1740.
- Roche** Andr. Aug. al. Rochius Nordhusan. M. i 14. IV. 1780, m. diplomat. 25. II. 1789.
- Rochlitius** Ioh. Frdr. Lips. M. i 27. III. 1788.
- Rocholl** Pe. Christ., m. a., Duisburg. S. i 8. IX. 1741.
- Rochserus** Ioh. Theophil. BergaVar. M. i 2. XI. 1748.
- Rockendorff** Ioh. Blesen. prom. i S 1712 M 138.
- Rockenthiem, -thien, -thienius** Car. Aug. Lips. M. i 11. V. 1772, civibus academicis sub Rectoratu Böhmii anno 1772 11. V. iam adscriptus, iterum ad nos accedit 28. XII. 1797.
- Frdr. Guil. Longosalisa M. i 4. XI. 1746.
- Ioh. Longo Salisa Thur. M. i 20. IV. 1729.
- Ioh. Christ. Longosalisa Thur. i 13. XI. 1736, dp. Iena.
- Ioh. Frdr. Lips. dp. i W 1716 M 16.
- Ioh. Paul. Langensaltz. M. idp. 10. V. 1724.
- Rockhausen** de Frdr. Aug. eq. Thur. i 18. VIII. 1732, dp. Halle.
- Rockströh** Frdr. Abr. Libertwolkwiz. M. i 24. XI. 1749, propter commissa falsa relegatus in perpetuum.
- Geo. Gottlob Pegau. M. i 1. XI. 1773, med. b. 17. IV. 1779, med. dr. 31. VIII. 1781.
- Ioh. Casp. Dresden. dp. et prom. 1. ~~ap~~ i S 1710 M 110.
- Ioh. Hnr. Luzen. i 25. VIII. 1772.
- Roedderus** Guil. Frdr. Rostallo Franc. B. i 12. I. 1731.
- Rode** Christ. Willh. Ronneburg. i 29. III. 1740.
- Dan. Gerhard. Barmstad. Holsat. S. i 16. V. 1800, dp. Erlangen.
- Ioh. Aug. Sandersleben. Sax. prom. i W 1716 S 20.
- Roedel, -elius** Anton. Frdr. Aug. Liberosa Lus. P. i 27. V. 1800.
- Geo. Salom. Curia Var. prom. 4. XI. 1715 M 52.
- Ioh. Ferdin. Laucha Thur. M. i 7. VI. 1760.
- Ioh. Frdr. Uuter-Triebel. Var. M. i 6. V. 1796.
- Ioh. Geo. Tribelien. Var. i 22. IV. 1802.
- Roden** de Geo. Eberhard. Christoph. Hildesien. S. i 25. XI. 1738, dp. Helmstädt.
- Roedenbeck** Frdr. Gottlob Siegfried Dobrilug. Lus. P. i 17. V. 1788.

- Roedenbeck** Ioh. Siegfried Zwickau. M. i 20. II. 1759.
- Roeder, -erus, Röder** Car. Aug. Zizen. M. i 8. VI. 1784.
- Car. Gottfried Zittau. P. i 14. X. 1785.
- Car. Ludov. Lips. M. dp. 14. X. 1788.
- Christ. Adam. Querfurt. i S 1739.
- Christ. Frdr. Numburg. M. i W 1731.
- Christ. Sigism. Woelckau. M. idp. 12. X. 1736.
- Frdr. Aug. Zittau. i 14. V. 1789.
- Frdr. Guil. Lips. M. dp. 17. IV. 1790.
- Ioh. Christ. Schneeberg. M. i 30. IX. 1779.
- Ioh. Conr. O. Bleicherod. Thur. prom. i S 1711 M 123.
- Ioh. Dav. Chemnic. i 14. IX. 1768, i 3. II. 1782.
- Ioh. Gottfried Dresden. M. i 30. IV. 1742, Breisdorpii sacris curandis praefectus, m. diplomat. 4. III. 1756.
- Ioh. Gottfried Geran. M. i 7. VI. 1786.
- Ioh. Gottlob Grospoelau. M. i 11. V. 1792.
- Ioh. Rötger Christ. Lubeo. S. idp. 13. IX. 1729.
- Ludov. Guil. Mansfeld. S. i 26. VII. 1774, dp. Halle.
- Tob. Schwarzenberga M. dp. et prom. i S 1719 M 122.
- Roeder de** Christoph. Wilh. Ludov. eq. M. i 6. VI. 1759.
- Ioh. Aug. Hnr. eq. Var. i 29. X. 1746.
- Roedern a** Frdr. Reinhard. eq. Siles. P. i 10. XI. 1743.
- Roederus s. Roeder.**
- Rodewiz de** Casp. Hnr. eq. Lus. dp. et prom. i S 1714 P 8.
- Roedicke** Car. Frdr. Dresden. M. i 14. XI. 1780.
- Rodig** Dan. Ehrenreich Cament. Lus. P. idp. 20. X. 1727.
- Frdr. Weinhart. Pirnen. M. i 27. IV. 1788.
- Ioh. Christ. Pirnen. M. i 21. VI. 1791, Advocat, iur. utr. b. extra fac. 1797, iur. utr. dr. extra facultatem 21. XII. 1797.
- Rödiger** Geo. Iac. Ludov. Isenacen. M. i 20. XII. 1742, dp. Halle.
- Roedler** Car. Ferdin. Dresden. M. i 7. IX. 1798.
- Rodochs** Ioh. Christ. Zittau. P. i 26. VIII. 1726, dp. Wittenberg.
- Rodowé** Wilh. Ludov. Osnabrug. S. i 22. IV. 1774.
- Rogalli** Anton. Seeburg. Pruß. P. i 15. VII. 1802.
- Roggenbau** Franc. Ioach. Neo-Brandenburg. prom. i W 1716 S 18.
- Ioach. Iac. Megapolitan. S. i 24. X. 1738, dp. Francfurti.
- Rogis** Car. Gottlieb Iulioburg. Siles. P. idp. 7. V. 1733.
- Rogler** Ioh. Bartholom. Sunnathengrunen. B. i 27. V. 1750, b. a. 21. XII. 1757, m. 16. II. 1758.
- Roegner, -erus, Rögner** Car. Aug. Erdmann. Misnen. i 19. X. 1804.
- Christ. Gottlieb Gera Var. prom. i S 1713 B 36, b. a. 7. XII. 1715, m. 13. II. 1716.
- Franc. Adolph. Schkeudicen. M. i W 1786.
- Ioh. Car. Ermilz Merseburg. dp. et prom. i W 1719 M 50.
- Rohatsch** Ioh. Budiša P. i 2. VII. 1784.
- Rohde** Ern. Frdr. Leopold. Liegnit. P. i 20. V. 1807, dp. Halle 16. X. 1806.
- Gottfried Gabr. Forsten. Lus. P. idp. 25. IV. 1733.
- Ioh. Beniam. Malkvic. Lus. i 14. V. 1768.
- Rohkroemer** Ioh. Beniam. Gros Moorav. i 23. II. 1778.
- Roehl** Car. Gottfried Graez. Boruss. P. i 10. III. 1807.
- Rohland** Christ. Gottfried Zizen. M. i 9. IX. 1785.
- Rohleder** Ioh. Christoph. Waltersdorf. Var. M. i 8. VIII. 1764, dp. Iena 1761.
- Roehling** Frdr. Hnr. Schneeberg. M. i 13. V. 1788.
- Roehm** Frdr. Christ. Schwarzburg. M. i 15. X. 1764, dp. Göttingen 1760, Iena 1761.
- Roehn de** Aug. Guil. Stettin. Pomer. i 23. XI. 1778.
- Aug. Guil. Stettin. i 17. IV. 1779.
- Rohne** Christoph. Gottlob Islebia S. i 25. VII. 1806, catecheta ad aedem, quae Connevitii est, phil. dr. et liberal. artium m. 28. II. 1811.
- Roehner, Röhner** Christoph. Gautzsch. dp. 5. V. 1727.
- Dav. Casp. Lignit. Siles. dp. et prom. i S 1719 P 30.
- Ioh. Gottfried Lignit. Siles. dp. et prom. i W 1711 P 58.
- Rohr** Ioh. Gotthelf Loebau. i 24. IX. 1792.
- Pe. Christoph. Haarbürgen. Cellen. idp. 19. V. 1732.
- Roehr, Röhr** Christ. Haugsdorf. P. i 5. V. 1749.
- Christlieb Salom. Klizshen. S. i 16. IV. 1742.
- Ioh. Frdr. Rosbaco M. (-Thur.) i 22. III. 1796, phil. dr. et liberal. art. m. 27. II. 1800.
- Ioh. Gottfried Geran. M. i 25. V. 1742.
- Ioh. Hnr. Geran. M. i 7. VIII. 1758.
- Roehrborn** Ioh. Christoph. Bubon. Thur. M. i 22. III. 1769.
- Ioh. Gottfried Wolmerstad. Thur. M. i 21. IV. 1727.
- Roehrer, Roerer** Christ. Hnr. Cizen. M. idp. 5. X. 1728.
- Ioh. Christ. Cizen. M. i 1. V. 1771.
- Ioh. Frdr. Cizen. M. i 28. IV. 1738.
- Ioh. Gottlieb Cizen. M. i 31. VII. 1775.
- Roehrhund** Car. Ludov. Christ. Brunsvic. S. i 4. XI. 1783, dp. Helmstedt.
- Roehricht** Guil. Andr. Servesta Anhalt. S. i 28. IV. 1750, dp. Wittenberg 28. X. 1747.
- Rohrmann** Gottlieb Vitalis Nordhusa Thur. prom. i S 1712 M 134.
- Rohse** Dan. Christoph. Regiomontan. Pruss. prom. 1. ^{ap} i W 1710 P 12.
- Rohsold** Ioh. Car. Maur. Kalbriten. M. i 10. V. 1773.
- Roick** Aug. Gottlob Labruna S. i 15. V. 1762.
- Roitzsch** Christ. Aug. Lips. dp. i S 1716 M 7, i 25. VI. 1726.
- Christ. Aug. Gotthelf Großenhayn. M. i 6. VIII. 1762.
- Christ. Frdr. Leberecht Großenhayn. S. i 13. IV. 1760.
- Rolcke** Christ. Beniam. Gorlit. Lus. idp. 21. ⁹ I. 1737.
- Roelckius, Roelcken** Iac. Hamburg. S. i 6. V. 1743, med. b. 3. II. 1748, med. lic. 13. IX. 1748.

- Roll** Christ. Gottlieb Vratislav. P. i 25. IV. 1750.
- Roell** Aug. Gottlieb Gedanen. Pruf. i 4. V. 1773.
- Rolle** Casp. Neschwitz. Lusatiae superioris P. i 21. V. 1783.
- Frdr. Salom. (- Sam.) Quedlinburg. S. i W 1732, dp. 17. III. 1733, b. a. und m. 16. II. 1736.
- Frdr. Wilh. Quedlinburg. S. idp. 11. V. 1733.
- Ioh. Aug. Theodor. Lucca Altenburg. i 19. V. 1767.
- Ioh. Christ. Adolph. Weisenseen. i 3. VI. 1777.
- Ioh. Conr. Visenna Thur. prom. i W 1712 M 68.
- Ioh. Frdr. Theodor. Lucca Altenburg. M. i 2. V. 1781, iur. utr. b. extra facultatem 23. XII. 1785, m. diplomat. 2. III. 1786, iur. utr. dr. extra facultatem 3. III. 1787.
- Ioh. Hnr. Quedlinburg. i 28. X. 1737.
- Roller** Beniam. Augustin. Heynit. M. i 7. VII. 1787.
- Dav. Sam. Heinicen. M. i 8. XI. 1795.
- Roeller**, -erus, Röller Car. Ludov. Aurobacen. Var. M. idp. 6. VI. 1741.
- Car. Ludov. Auerbac. M. i 4. V. 1782.
- Christ. Frdr. Numburg. dp. et prom. 1. ^{apf} i W 1709 M 100.
- Ehrenfried Ephraim Wolfersdorf. Var. M. i 18. X. 1749.
- Gottfried Günther Schoenfels. Var. M. i 12. X. 1801.
- Gottfried Gunther Wolfersdorf. Var. M. idp. 19. IV. 1728.
- Ioh. Gottfried Auerbach. Var. M. i W 1731.
- Ioh. Gottfried Numburg. M. i 11. IV. 1764, dp. Iena 1761.
- Leberecht Gotthelf Wolfersdorf. Nar. M. i 3. VII. 1759.
- Theophil. Guil. Wolfersdorf. Var. i 23. V. 1793.
- Traugott Günther Var. i 23. X. 1775, dp. olim.
- Traugott Ierem. Wolfersdorf. Nar. M. i 14. VI. 1756.
- Rollfus** Adam Merseburg. M. i 25. IX. 1769.
- Roellich** Ioh. Geo. Berggieshübelen. M. idp. 21. VI. 1736.
- Roellig**, Röllig Christ. Aug. Regiomontan. Lus. P. idp. 9. X. 1720.
- Christ. Hnr. Schleusingen. B. i 2. V. 1807.
- Guil. Schleusingen. B. i 21. V. 1808.
- Ioh. Christ. Frdr. Henneberg. Franc. B. i 2. V. 1771.
- Rollius** Hnr. Theodor. Altenburg. M. idp. 18. IV. 1741.
- Thom. Balthas. Unna March. S. i 15. X. 1720.
- Roellner** Christ. Endschüz. M. i 26. XI. 1789, dp. Iena.
- Roloff** Elieser Fortunat. Holdenstad. Thur. M. i 4. XI. 1799.
- Roloffs** Frdr. Wilh. Hamburg. i 30. X. 1737.
- Romani** Clem. Romanus i 5. III. 1748.
- Romanus** Car. Franc. Lips. M. i 25. X. 1747.
- Car. Frdr. Guil. Dresden. dp. 6. XI. 1775, i 16. V. 1786.
- Franc. Guil. Lips. M. dp. 1. ^{apf} i W 1709 M 25, i 29. V. 1720, iur. utr. b. 8. VI. 1725, iur. utr. dr. 4. XII. 1727.
- Roemer**, Römer Aug. Leberecht i 16. V. 1793.
- Car. Wilh. Mansfeld. i 17. VI. 1772, dp. Halle.
- Christ. Leberecht Islebien., med. dr., i 15. V. 1783.
- Christ. Marc. Frdr. Islebien. i 12. VI. 1792.
- Christoph. Hnr. Hochstad. Mansfeld. dp. et prom. i W 1718 S 3.
- Dietr. Christ. Oldenburg. B. i 26. X. 1766.
- Frdr. Christ. Islebien. i 28. X. 1733, dp. Halle 1731.
- Frdr. Gotthold Bißen. M. dp. 7. VII. 1761, i 13. X. 1761.
- Frdr. Gotthold Martisburg. M. i 22. III. 1808.
- Ioh. Car. Magdeburg. M. i 8. VII. 1738.
- Ioh. Christ. Gottlieb Magdeborn. i 22. IV. 1746.
- Ioh. Gottlob Beyersdorf. S. dp. 13. X. 1794, i 8. IX. 1795.
- Ioh. Nic. Erfurt. Thur. dp. et prom. i W 1716 M 56.
- Ioh. Traugott Freyberg. dp. et prom. i S 1712 M 104.
- Ludov. Frdr. Magdeburg. S. i 16. VI. 1764, dp. Halle 1762.
- Roemer** Rudolph. Gottlob Neagoren. i 12. V. 1777.
- Roemer**, Römer de Car. Hnr. Lauenberg. (Lichtenstein.) i 22. XII. 1778, iur. utr. b. extra facultatem 8. IV. 1785, iur. utr. dr. extra facultatem 14. IV. 1785.
- Roemhild**, Römhild Ioh. Christoph. Schleusingen. B. i 18. V. 1786.
- Ioh. Sebast. Smalcalden. prom. i S 1717 B 41.
- Romieu** Anton. Parisien. i 11. X. 1748.
- Römisch**, Roemisch Car. Aug. Baerenfels. M. i 1. XI. 1806.
- Car. Gottlieb Hirschberg. Siles. P. i 3. I. 1749.
- Frdr. Guil. Bärenfels. M. i 14. X. 1795.
- Roemler** Dav. Jonathan Augustusburg. M. dp. 10. II. 1790.
- Rommeck** Ioh. Dav. Regiomontan. Boruss. P. i 24. IV. 1788, dp. Regiomontii.
- Rommel** Ioh. Geo. Meiningen. B. i 24. IV. 1788.
- Römpler**, Roempler, -erus Ioh. Christoph. Tennstad. M. i 28. IV. 1780, scholae patriae collega, m. diplomat. 22. II. 1787.
- Ioh. Frdr. Tenstad. Thur. i 17. XII. 1737.
- Iustin. Ern. Frdr. Tenstad. Thur. i 6. VI. 1766.
- Romstet** Geo. Lips. prom. i S 1715 M 142.
- Roenkendorff** Hnr. Iul. Brunsvic. S. i 5. X. 1742.
- Roenick** Geo. Christoph. Haus Soemerda Thur. M. i 1. XI. 1800.
- Ronn** de Ulric. Detlev. eq. Verden. prom. 15. XI. 1715 S 20.
- Rönne**, Rhoenne de liber baro Car. Curon. P. i 12. X. 1801.
- Car. Phil. Mittau. Curland. i 7. XII. 1739.
- Frdr. Curon. i 15. VIII. 1776.
- Ronneburg** Ioh. Christoph. Lips. dp. i S 1711 M 14.
- Ronniger** Ioh. Gottlieb Lips. M. i 2. VI. 1761.
- Ronow** et Biberstein de S. Romani Imperii comes Ioh. Guil. Rochliz. M. i 26. III. 1760.
- Roensch** Aug. Frdr. Guil. Droyßig. M. i 7. VI. 1800.

- Roensch** Car. Guil. Gotthelf Wernburg. M. i 20. X. 1796.
 — Ioh. Car. Gotthelf Meffersdorf. Lus. P. i 14. V. 1764.
 — Ioh. Christ. Seyffersdorf. Lus. P. idp. 22. V. 1730.
 — Ioh. Gottlieb Ehrenfried Reichenbac. Lus. P. i 5. VI. 1788.
 — Ioh. Gottlob Meffersdorf. Lus. i 8. I. 1773.
 — Ioseph. Seitendorf. M. i 10. X. 1793, dp. Vratislav.
 — Sam. Trangott Meffersdorf. Lus. P. i 15. IV. 1777.
Roentgen Aug. Neuwied. S. i 17. V. 1802, dp. Erlangen.
Roos de Ioh. Magn. eq. Suecus S. i 18. V. 1775, dp. Greifswald.
Roepfer Sam. Christ. Lips. M. i 9. V. 1781.
Roepenack Guil. Günther Brunsvic. S. i 15. VI. 1740, dp. Helmstädt 29. III. 1737.
Roepsdorff Ioh. Adolph. Hamburg. S. i 10. V. 1763, dp. Kiel.
Roerer s. Roehrer.
Rosa de Ioh. Car. eq. Burgo-Morav. B. idp. 19. VIII. 1729.
 — Ioh. Car. Burga Morav. idp. 10. VI. 1730.
Rosbach Ioh. Gottlob Olecenicen. Var. M. i 7. V. 1755.
Rosberg s. Roßberg.
Rosbergerus s. Roßberger.
Rosch, -schius Aug. Gottlob Annaeberg. dp. et prom. i S 1711 M 29.
 — Christ. Aug. Gottlob Annaemontan. M. i 3. VII. 1764.
 — Ioh. Christoph. Numburg. M. i 29. IV. 1785.
Roesch, -schius Car. Sam. Ileburg. M. i 22. X. 1764, dp. Halle.
 — Christ. Gottlob Dippolswalden. M. i 6. VII. 1734.
 — Christoph. Beniam. Mariaeberg. M. i 27. V. 1744.
 — Ioh. Christoph. Reibnic. M. i 18. V. 1754, dp. Halle 1754.
Roscher Christ. Frdr. Sehma M. i 15. V. 1779.
 — Gottfried Chemniz. M. i 1. VI. 1725.
 — Ioh. Car. Bauzen. Lus. i 11. V. 1789.
Roschius s. Rosch.
Roeschius s. Roesch.
Roscius Euseb. Gottfried Vetschov. Lus. P. idp. 9. V. 1741.
 — Geo. Gottfried Calov. Lusat. dp. et prom. 16. *gr* i S 1710 P 21.
Rose Car. Gottlob Eckartsberg. M. i 16. VII. 1746.
 — Car. Guil. Laubena Lus. i 26. X. 1801.
 — Car. Ioseph. Dippoldiswalda M. i 20. X. 1791.
 — Christ. Frdr. Lichtenstein. Schoenburg. M. i 16. VI. 1764.
 — Christ. Gottlob Groshermdorf. M. i 18. III. 1750.
 — Christ. Theophil. Oberau. M. i 10. VI. 1756.
 — Frdr. Sam. Quedlinburg. i 9. XI. 1778.
 — Geo. Hnr. Salzunga Thur. M. i 20. V. 1775.
 — Ioh. Arnold. Brunswic. S. i 17. V. 1763.
 — Ioh. Car. Gottlieb Koelleden. M. i 29. IV. 1780.
 — Ioh. Gottfried Bischoffwerd. M. idp. 29. VI. 1726.
 — Ioh. Gotthelf Car. Lips. M. i 22. IV. 1808, phil. dr. et liberal. art. m. 28. II. 1811.
 — Ioh. Gottlieb Mitweida Misn. dp. et prom. i W 1718 M 43, b. a. und m. 12. II. 1722.
 — Ioh. Gottlob Dippoldiswald. M. i 10. V. 1790.
 — Ioh. Gottlob Oberau. M. i 10. VI. 1760.
 — Ioh. Mich. Sittendorf. Schwarzburg. i 29. X. 1766.
 — Sam. Guil. Isenacen. M. i 23. V. 1791.
Roese Hnr. Glückstad. S. i 19. X. 1764.
 — Hnr. Luc. Islebien. S. idp. 17. V. 1725.
Rosemann Dav. Goldberg. dp. et prom. i W 1716 P 17.
Rosen de (a) Ioh. Guil. Gustav. eq. Livon. P. i 18. X. 1768.
 — Ioh. Reinhold. Livon. i 22. X. 1777.
Rosen de liber baro Eugen. Octav. Aug. Ehstland. P. i 22. VII. 1780.
 — Guil. Rackamoisten. Reval. P. i 26. IX. 1796.
 — Robert. Gottlieb Livon. P. i 15. V. 1784.
Rosenbach Hnr. Aug. Grimmen. dp. 23. XII. 1722.
 — Ioh. Hnr. Grimmen. M. i 22. X. 1751, dp. Wittenberg.
Rosenbaum Gottfried Numburg. M. i 8. IV. 1762.
 — Ioh. Gotthelf Cothen. Anhalt. S. i 1. XII. 1797.
Rosenberg, -gius Abr. Gottlob Ruthen. Siles. dp. 16. IV. 1728, idp. 30. IV. 1728.
 — Hnr. Wilh. Gedanen. i 16. V. 1732, dp. Wittenberg.
 — Ioh. Andr. Lips. M. i 6. VIII. 1743.
 — Ioh. Andr. Rigen. P. i 20. X. 1780.
 — Ioh. Frdr. Lips. M. idp. 13. IV. 1731.
 — Ioh. Melch. Hildesia Sax. prom. i S 1716 S 49, b. a. und m. 11. II. 1717.
 — Phil. Andr. Pyritzta Pom. dp. et prom. i W 1719 S 17.
Rosenberg von (a de) Gottlob Guil. eq. Siles. P. i 27. V. 1746.
 — Ioh. Albr. Dantiscan. P. i 7. V. 1745.
 — Nic. Eberhard. eq. Curon. P. i 15. II. 1742, dp. Marburg.
 — Siegfried Zeidler. Loebau. Lus. P. i 5. XI. 1722, dp. Wittenberg.
Rosenberger Car. Aug. Misenen. i 18. V. 1792.
 — Ioh. Gotthold Theodor. Dresden. M. i 13. X. 1780.
Rosenbergius s. Rosenberg.
Rosencranz Ioh. Frdr. Saupsdorf. M. i 29. V. 1750.
Rosener Car. Ludov. Regiomontan. Boruss. P. i 11. V. 1720.
Roesener Sam. Gotthard. Soldin. Neomarch. i 8. V. 1792, dp. Halle.
Rosenfeld Abr. Berolin. S. idp. 27. V. 1726.
 — Aug. Arnold Numburg. M., art. m., i 24. VIII. 1761, dp. olim, m. per diploma creatus 25. II. 1762.
 — Dan. Frdr. Geran. M. i 28. IV. 1785, m. diplomat. 18. II. 1790.
 — Dan. Hnr. Numburg. dp. W 1737.
 — Geo. Frdr. Lips. dp. i S 1711 M 9.
 — Gottlieb Ioach. Lips. dp. i S 1718 M 12, i 17. IV. 1725.
Rosenfeld a Ioh. eq. Transylvan. S. i 7. VI. 1734.
Rosenhahn de Hans Geo. Car. Wezlar. i 12. I. 1764, dp. Marburg 1756.

- Rosenhauer** Ioh. Gottfried Plavia Nar. i 3. X. 1744.
- Rosenhayn** Christ. Andr. Pamh. Misn. prom. i W 1713 M 30.
— Ioh. Sam. Billeroda Thur. M. i 20. V. 1797.
- Rosemich** Gottlob Gorlic. dp. et prom. i S 1714 P 28.
- Rosenkampf** a Gustav. Adolph. Livon. P. i 31. III. 1784.
- Rosenkrantz** Frdr. Christoph. Plota M. dp. i S 1710 M 23, prom. 16 *gr* i S 1710 M 165.
- Rosenkranz** Frdr. Guil. Querfurt. M. i 15. VI. 1756, dp. Halle 1754.
— Imman. Gottlieb Loschwit. M. i 8. V. 1790.
- Rosenlöcher** Ioh. Beniam. Innitz. Pegau. M. i 29. X. 1789.
— Ioh. Gottfried Innitz. M. i 26. X. 1776.
- Rosenmüller**, -erus, -muellerus Alexis Fedor Lips. dp. W 1807.
— Christ. Sigism. Plavia Var. M. i 28. IV. 1721.
— Ern. Frdr. Car. Hilperhusan. B. i 15. X. 1785, m. diplomat. 7. II. 1788.
— Geo. Car. Hieron. Erlangen. B. dp. 3. VII. 1788.
— Geo. Hieron. Conr. Erlangen. B. i 19. V. 1794, dp. olim, theol. stud., m. diplomat. 11. III. 1797.
— Ioh. Christ. Hilperhusan. B. (Heßberga Franc.) i 19. V. 1786, m. diplomat. 23. II. 1792, med. b. 17. X. 1795, med. lic. exam. 14. XI. 1797, zahlte 100 *gr* pro loco in facultate medica 2. VII. 1796, pro prandio 2. VII. 1796.
— Ioh. Geo. Hilperhusan. B. dns., praesul Lips., i 8. XI. 1785, dp. Altorf.
— Ludov. Car. Christ. Aug. Gießen. B. dp. 3. VII. 1788, i 28. IX. 1801, m. a. diplomat. 16. II. 1804.
— Phil. Erlangen. B. dp. 3. VII. 1788, i 28. VIII. 1795, ecclesiae Wiehensis diacon. et Garnbacen. pastor, phil. dr. et liberal. art. m. diplomat. 19. II. 1801.
- Rosenthal** Andr. Dietr. Deßau. Sax. dp. i S 1715 S 1.
— Car. Frdr. Deßau. Anhalt. prom. i S 1713 S 37.
— Geo. Tobias Graefenthal. Thur. M. i 18. X. 1779.
- Rosenthal** Hnr. Aug. Burghammer. Schlaiz. M. i 3. VI. 1762.
— Ioh. Aug. Deßau. dp. 2. V. 1724.
— Ioh. Aug. Christ. Deßau. S. i 13. X. 1728.
— Ioh. Christ. Grosneuhäusen. Thur. M. i 5. VI. 1762.
— Ioh. Christ. Guil. Rettgenstad. Thur. i 19. V. 1792.
— Ioh. Gottfried Deßau. dp. 2. V. 1724.
- Rosenzweig** Car. Frdr. Lips. M. i 26. IV. 1780, i 20. X. 1782, iur. utr. b. 16. VII. 1785, m. diplomat. 2. III. 1786.
- Roeser** Geo. Frdr. Drosenfeld. Bar. B. i 11. X. 1724, dp. Iena.
— Ioh. Mich. Schlessing. Franc. dp. et prom. i S 1717 B 22.
— Nic. Casp. Slessingen. B. idp. 13. VII. 1729.
- Roesger** Christ. Frdr. al. Roeßger Braeunsdorf. dp. 12. IV. 1794, i 24. V. 1794.
— Imman. Gottlob al. Roessger Forchheim. B. i 14. X. 1797, iur. utr. dr. extra facultatem 20. IX. 1808.
- Rosig** Ioh. Christoph. Lips. prom. 1 *gr* i W 1709 M 157.
- Roesiger** Christoph. Hnr. Hartmannsdorf. M. idp. 8. V. 1733.
— Ioh. Gottlieb Wahnsdorf. M. idp. 29. V. 1732.
- Roesing** Iac. Bremen. S. idp. 7. V. 1728.
- Rosler** de Alexand. eq. Thur. M. i 16. XII. 1741.
- Roesler**, -erus (vgl. Roeßler) Christ. Dresden. M. i 13. V. 1744.
— Christ. Skoelen. M. i 19. IV. 1770.
— Dav. Zitta Lus. P. idp. im Aug. 1723.
— Elias Iac. Strela prom. i W 1711 M 66.
— Frdr. Dresden. M. i 13. V. 1744.
— Ioh. Christoph. Eydersdorf. Lus. P. i 1. VI. 1753.
— Ioh. Dav. Zitta. Lus. idp. 24. V. 1736.
— Ioh. Frdr. Wolckenstena M. i 11. VI. 1748.
— Phil. Christ. Rotenburg. ad Tuberam B. i 25. IV. 1803.
— Valentin. Noriberg. B. i 20. X. 1727, dp. Altdorf 6. VIII. 1722.
- Rosmaesler**, -mesler Ioh. Adolph. Lips. M. i 22. III. 1783.
— Ioh. Aug. Lips. M. i 20. IX. 1771.
- Rosner** Ambros. Ierem. Neostaden. ad Orlam idp. 10. X. 1732.
— Christ. Ierem. al. Roßner Weltwiz. Var. prom. i S 1716 B 25, b. a. 2. XII. 1719, m. im Febr. 1720.
— Gottfried Christ. Wilh. Weltwiz. M. i 5. XI. 1751.
— Ioh. Dav. Schneeberg. idp. 5. V. 1732.
— Ioh. Geo. Zschorlau. M. idp. 6. VII. 1730.
— Martin. Lentschovia Hungar. idp. 14. VI. 1723.
- Roesner** Christ. Guil. Imman. Rabenstein. M. i 25. IX. 1779.
— Ioh. Frdr. Brum[by]-S. idp. 10. X. 1731.
— Ioh. Iac. Budiša Lus. P. i 10. VI. 1740.
- Roßbach** Ioh. Geo. Schmalkalden. Franc. B. i 15. X. 1807.
— Ioh. Hnr. Heringa Thur. prom. i S 1712 M 150.
- Roßberg**, Rosberg Gottlob Aug. Lips. i 15. VI. 1767.
— Ioh. Gotthelf Lips. M. dp. W 1761, i 8. III. 1763.
- Roßberger**, Rosbergerus Christ. Gottfried Cygnen. M. i 22. IV. 1766.
— Dav. Gottlob Zwickau i 21. V. 1777.
- Roeßel**, -elius Christ. Albr. Reichenbac. Lus. P. i 10. XI. 1784.
— Christoph. Hnr. Mariesrutha Baruth. B. i 14. V. 1738, b. a. und m. 13. II. 1744.
— Ioh. Gottlieb Geravien. M. idp. 18. IV. 1731.
— Ioh. Theophil. Linda Lus. P. i 16. IV. 1766.
- Rosselet** de Charpillot, Charpillot Ioh. Frdr. Helveto Bernas B. i 29. IV. 1763, dp. Argentorati, iur. utr. b. extra facultatem 21. X. 1763, iur. utr. dr. extra facultatem 3. XI. 1763.
- Roeßelius** s. Roeßel.
- Roeßer** Car. Aug. Dresden. M. idp. 2. VI. 1741.
— Car. Aug. Senftenberg. M. i 6. V. 1790.
- Roeßger**, Roessger s. Roesger.

- Roeßig**, -igius, Rößig, Roessig Car. Gottlob Merseburg. M. i 9. X. 1769, iur. utr. b. extra facultatem 7. VIII. 1778, advocatus immatriculatus, b. a. und m. 6. III. 1783, iur. utr. dr. extra facultatem 14. VII. 1785.
- Frdr. Gideon Iosua Martisburg. i 20. XI. 1778.
- Jonathan Frdr. Gottlob Merseburg. M. i 30. IX. 1787.
- Roßkampff** Ioh. Christ. Frdr. Islebia S. i 2. VI. 1773.
- Roeßler**, Rößler (vgl. Roesler) Beniam. Gottlieb al. Roesler Reichenau. Lus. i 12. V. 1792.
- Car. Adam. Reichenau Lus. P. i 2. V. 1787.
- Car. Gottfried al. Roesler Lips. i 14. IV. 1802, b. a. und m. 20. II. 1806.
- Elias Iac. al. Roesler Budißa P. i 28. V. 1785.
- Ern. Gotthold Budißa Lus. i 20. X. 1792.
- Frdr. Gottlob Baruth. Franc. B. i S 1739.
- Frdr. Guil. Dresda M. i 9. XII. 1781.
- Frdr. Hnr. Girbigsdorf. Lus. P. i 16. V. 1800.
- Gotthelf Leberecht Bitterfeld. S. i 2. V. 1755.
- Ioh. Aug. al. Roesler Goerlit. Lus. P. i 26. V. 1800, m. a. diplom. 24. II. 1803.
- Ioh. Christ. Ern. Loebit. Thur. M. i 9. VI. 1802.
- Ioh. Gottfried Greifenberg. Siles. P. idp. 2. V. 1725.
- Ioh. Gottfried Meffersdorf. Lus. P. i 26. V. 1787.
- Ioh. Sam. Görlic. P. i 21. V. 1781.
- Reinhard. Gryphimontan. Siles. P. idp. 15. V. 1723.
- Roßmann** Ioh. Christ. Marckersdorf. M. i 10. V. 1787.
- Roßner** s. Rosner.
- Roeßner**, Rößner Ioh. Geo. Lips. dp. 1. *apf* i W 1709 M 70.
- Ioh. Gottfried Connewitien. M. i 10. V. 1790.
- Roßteuscher**, Rosstäuscher Geo. Guil. Schleusingen. i 5. V. 1800, reverendi ministerii candidat., phil. dr. et liberal. art. m. 12. II. 1807.
- Rosswig** Ioh. Mich. Hayna M. i 15. IX. 1745, den 27. I. 1748 ist I. M. R., weil er von studiis keine Profession gemacht, exmatriculiret worden. Ioh. Gottfried Scharffenberg mp., Academiae actuarius.
- Rost**, -stius (vgl. Rhost) Andr. Adam. Norimberg. i 5. XI. 1737.
- Car. Bened. Dresden. M. i 1. VI. 1771.
- Car. Ferdin. Hardislebia Thur. M. i 12. VI. 1786.
- Christ. Guil. Tauchen. M. i 6. IV. 1781.
- Christoph. Frdr. Budißen. dp. 26. IX. 1767.
- Christoph. Frdr. Budißa P. i 10. V. 1787.
- Christoph. Jerem. Grimmen. i 22. XI. 1737, b. a. 23. XII. 1741, m. 21. II. 1743.
- Frdr. Guil. Ehrenfried Budißa P. i 10. V. 1787, b. a. und m. 23. II. 1792.
- Gottfried Laur. Brembac. Thur. M. i 24. V. 1724, dp. Erfurt.
- Guil. Theodor. Lips. dp. 12. II. 1804.
- Ioh. Aug. Gottfried Eisenberg. M. i 13. V. 1798, dp. Iena.
- Ioh. Christ. Dresden. M. i 17. V. 1765, iur. utr. b. extra facultatem 22. IV. 1769, iur. utr. dr. extra facultatem 27. XII. 1769.
- Ioh. Christoph. Doebele. i 15. IV. 1768.
- Ioh. Christoph. Dresden. M. i 6. V. 1754.
- Ioh. Christoph. Lips. dp. 22. XII. 1723, i 6. IV. 1734.
- Ioh. Christoph. Tonndorf. Thur. i S 1739, b. a. und m. 13. II. 1744.
- Ioh. Frdr. Lips. dp. 18. I. 1726, i 6. III. 1730, b. a. und m. W 1732.
- Ioh. Frdr. Aug. Rittburg. Mansfeld. S. i 25. VI. 1755, dp. Halle.
- Ioh. Geo. Döbeln. Misn. dp. et prom. i S 1712 M 93.
- Ioh. Gottlieb Bischoffswerda M. idp. 6. XII. 1738.
- Ioh. Iac. Neostaden. prope Dresden M. i 11. V. 1765.
- Martin. Bened. Berolin. prom. i S 1715 S 43.
- Pe. Phil. Budißen. dp. 25. IX. 1767.
- Rost** Sam. Christ. al. Rhost Ellersleben. Thur. i 12. VI. 1766.
- Rosteinus** Aug. Christ. Dresden. M. i 17. VI. 1764.
- Röstel** Car. Frdr. Züllichau. Siles. i 24. X. 1807.
- Rostius** s. Rost.
- Rostock**, -ckius Geo. Eduard. Hnr. Ratisbonen. B. i 25. X. 1758.
- Geo. Theophil. Ratisbonen. B. i 9. V. 1746.
- Ioh. Hnr. Ratisbonen. B. idp. 18. V. 1726.
- Frdr. Wilh. Varsov. P. i 2. XII. 1772.
- Rostocky** Menzo Christ. Halberstad. dp. et prom. i S 1715 S 18.
- Rotarius** (vgl. Rotier) Abr. Gottlieb Tieffenfurt. prom. i W 1716 P 47.
- Rotenhayn** de baro Car. i 6. VI. 1740, dp. Iena 1737.
- Rotermund** Hnr. Guil. Schleiz. M. i 22. X. 1783, dp. Iena.
- Roth** (vgl. Rothe u. Rothius) Car. Aegid. Granthen. M. i 20. V. 1745.
- Car. Frdr. Dittersbac. M. i 25. V. 1794.
- Christ. Frdr. Zwickau. M. i 27. V. 1805.
- Christ. Gottlieb Oelsniz. Var. M. i 9. XI. 1762, dp. Iena 1760.
- Dav. Hnr. Liebschütz. M. i 5. X. 1726, dp. Iena.
- Frdr. Aug. Oberkozau. Franc. dp. 3. X. 1734.
- Frdr. Aug. al. Rhot Oberkozau. Baruth. B. i 13. VI. 1740, dp. 3. X. 1734.
- Frdr. Christ. Guil. Oberkozau. Bav. i 6. VII. 1722, dp. Wittenberg.
- Frdr. Gottlieb Bernau. March. S. idp. 30. IX. 1720.
- Geo. Frdr. Zwickau. M. i 18. V. 1803, iur. utr. dr. extra facultatem 15. X. 1807.
- Gottlieb Hnr. Leberecht Roslav. Hercin. M. i 30. X. 1795.
- Ioh. Cibinio-Transylvan. P. i 2. V. 1771, dp. Wittenberg.
- Ioh. Frdr. Elstera Var. M. i 30. V. 1738.
- Ioh. Frdr. Geran. M. i 5. VIII. 1755, dp. Iena.
- Ioh. Frdr. Vratislav. dp. et prom. i W 1711 P 35.

- Roth** Ioh. Sam. Schmoella Altenburg. M. i 12. II. 1756.
 — Martin. Noriberga prom. i S 1714 B 20, iam inscriptus ao. 1707, Rectore dno. Seligmann, vgl. Bd. II. Roth Martin. Norimbergen.
 — Sigism. Olaßin. Hungar. i 15. IX. 1744.
 — Stephan. Liebschütz. M. i 5. X. 1726, dp. Iena.
Roth von Adam. Wenzesl. eq. Siles. P. idp. 15. XI. 1720.
 — Ioh. Frdr. eq. Siles. dp. et prom. i S 1713 P 51.
Rothardt Christ. Frdr. Numburg. i 7. X. 1766.
Rothbart Geo. Car. Adolph. Servestan. S. i 20. V. 1805.
Rothbarth Geo. Christoph. Baruth. S., m. a., i 4. VI. 1736, dp. Wittenberg.
Rothe Andr. Weigkelsdorf. S. idp. 7. X. 1726.
 — Andr. Gottlieb Greislav. M. idp. 7. IV. 1728.
 — Aug. Cora Misn. dp. et prom. i S 1713 M 68.
 — Aug. Frdr. Sondershusan. Thur. M. idp. 12. X. 1720.
 — Car. Iutia-Cimber S. i 28. VI. 1761, dp. Hafniae.
 — Car. Christ. Wohlgemuth Serchau. Lus. i 30. V. 1777.
 — Car. Frdr. Groß-Monra Thur. M. i 26. V. 1803.
 — Car. Gottlob Ahlsdorf. i 7. VIII. 1776.
 — Car. Gottlob al. Rothius Gorlic. P. i 18. V. 1748, vgl. Leberecht Gottlob Gorlicen.
 — Christ. Ricobacen. M. i 18. IV. 1770.
 — Christ. Aug. Dresden. dp. 18 *gr*; i S 1710 M 6, prom. i S 1718 M 126.
 — Christ. Bernhard. Beyer-Naumburg. M. i 6. VIII. 1805, dp. Wittenberg., (mortuus).
 — Christ. Dan. Wachau. M. i S 1739.
 — Christ. Frdr. Berthelsdorf. M. i 12. V. 1787.
 — Christ. Frdr. Doebelen. M. i 24. IV. 1771.
 — Christ. Gottfried Alsdorf. M. i 17. IV. 1782.
 — Christ. Gottfried Nebra Thur. M. i 11. X. 1746.
- Rothe** Christ. Gottlob Mariaemontan. i 23. V. 1777.
 — Christ. Traugott Gorlicen. Lus. i 18. V. 1773.
 — Christoph. Frdr. Redwiz. M. i 31. V. 1734.
 — Christoph. Leonhard. Saalfelda Thur. M. i 3. VI. 1740.
 — Dan. Gottlieb Goldberg. Siles. P. idp. 27. V. 1724.
 — Frdr. Gottlob Lips. M. dp. 3. VII. 1788.
 — Frdr. Leonhard. Altenburg. M. i 6. VI. 1771.
 — Geo. Langenau. Gorlic. dp. et prom. i S 1717 P 15.
 — Geo. Gottlieb Verdau. M. i 23. VIII. 1796.
 — Gottlieb Frdr. Erdmannsdorf. M. i 21. VI. 1805.
 — Gottlob Wohlgemuth Gorlic. Lus. dp. et prom. i S 1715 P 38.
 — Hnr. Aug. al. Rothius Dresdan. i 14. V. 1789, m. a. diplomat. 23. II. 1792.
 — Hnr. Gottlieb Dresden. M. i 24. IV. 1742, dp. Wittenberg, b. a. und m. 24. II. 1746.
 — Hnr. Gottlieb Nebra Thur. M. i 31. V. 1755.
 — Hnr. Traugott Dresden. M. i 8. V. 1752, iur. utr. b. extra facultatem 1. IV. 1754.
 — Iac. Frdr. Regiomontan. Boruss. P. i 21. XI. 1724, dp. Regiomontii.
 — Imman. Gottfried Bertoldisdorp. Lus. P. i 9. VI. 1756.
 — Imman. Traugott Sorau. P. i 12. V. 1787.
 — Ioh. Ioh.-Georgstad. Misn., dp. 12 *gr*; i W 1709 M 48, prom. i W 1717 M 93.
 — Ioh. Adam. Adorf. M. i 30. IV. 1794, dp. Wittenberg.
 — Ioh. Casp. Cunnersdorf. Lus. P. idp. 6. VII. 1733.
 — Ioh. Christ. Greiz. Var. M. i 2. VI. 1786.
 — Ioh. Christ. Iunckersdorf. Franc. dp. et prom. i S 1719 B 10.
 — Ioh. Christoph. Cunnersdorf. Lus. P. idp. 28. VI. 1730.
 — Ioh. Christoph. Gaernit. M. i 10. VIII. 1786.
 — Ioh. Christoph. Ioh.-Georgstad. dp. et prom. i S 1718 M 83.
- Rothe** Ioh. Christoph. Aug. Altenburg. i 18. I. 1779.
 — Ioh. Ehregott Zwickau. M. i 19. V. 1760.
 — Ioh. Erdmann. Gefellen. M. i 17. X. 1773.
 — Ioh. Fridemann Gottlieb Neosaß. Thur. M. i 14. X. 1754.
 — Ioh. Frdr. Plavia-Var. dp. et prom. i S 1711 B 25.
 — Ioh. Frdr. Car. Deßau. S. i 10. IV. 1782.
 — Ioh. Gabr. Ioh.-Georgstad. M. i 26. III. 1725.
 — Ioh. Geo. Hnr. Weisenseen. M. i 12. VII. 1757.
 — Ioh. Gottfried Erfurt. Thur. M. i 5. V. 1783, dp. Erfurt.
 — Ioh. Gottfried Misenen. M. i 27. VI. 1757.
 — Ioh. Gotthelf Strehla. M. i 19. VI. 1750.
 — Ioh. Gottlieb Melleren. Thur. M. idp. im Aug. 1723.
 — Ioh. Leberecht Iudendorf. S. idp. 15. VII. 1728.
 — Ioh. Sigism. Eschdorf. M. i 7. VI. 1779, dp. Halle.
 — Leberecht Gottlob Gorlicen. Lus. i ?, med. b. 22. I. 1752, med. lic. 11. VIII. 1752, viell. identisch mit Rothe Car. Gottlob Gorlicen.
 — Sam. al. Rothius Sorau. dp. et prom. i S 1714 P 54.
 — Sam. Gottlob Lisniz. dp. 21. I. 1721.
 — Sigism. Ulma Suev. B. i im April 1720.
 — Sigism. Fridemann Car. al. Roth Neososa Thur. M. i 7. III. 1761.
 — Theodor. Ludov. Droßa March. S. idp. 7. X. 1720, b. a. und m. 24. II. 1729.
- Röthel** Ioh. Gottfried Zittau Lus. dp. et prom. 1 *ap*; i S 1710 P 39.
Rothenburg Ioh. Christ. Dresden. M. i 5. IV. 1743.
Rother, -erus Car. Gottlob Wratislav. P. i 25. IV. 1747.
 — Christ. Chemnit. M. idp. 5. IV. 1724.
 — Christoph. Leberecht Callemberga M. i 17. V. 1734.
 — Gottfried Freystad. Siles. idp. 9. V. 1736.
 — Ioh. Frdr. Glaucha Schoenburg. M. i 19. IV. 1734.

- Rother** Ioh. Geo. Glaucha Misn. dp. et prom. i W 1716 M 47.
 — Ioh. Geo. Lips. i 14. XII. 1743, med. b. 3. VI. 1752, med. lic. 19. VII. 1752.
 — Ioh. Geo. Lips. M. dp. 2. XI. 1773, i 18. V. 1786.
 — Sam. Wratislav. P. idp. 4. V. 1733, b. a. und m. 16. II. 1736.
Rothfischer Gottlieb Altmanstein. Bav. i 18. XI. 1751.
Rothius (vgl. Roth u. Rothe) Albert. Christ. Lips. prom. i S 1714 M 149.
 — Christoph. Wilh. Wonsesa Franc. B. idp. 16. V. 1733.
 — Ioach. Abr. Christianopolitan. P. i 23. XI. 1725, dp. Iena.
 — Sam. Gottlieb Rothenburg. Lus. dp. et prom. i S 1712 P 39.
 — Sigism. Theophil. Sempronien. P. i 27. V. 1743, dp. Iena.
 — Theophil. Hnr. Bornen. M. i 3. IV. 1759.
Rothky Frdr. Aug. Dresden. M. i 24. IX. 1765. Ist, weil er denen studiis nicht obgelegen und die inscription erschlichen, wiederum exmatriculiret worden.
Rothlaender Ioh. Gottfried Dantiscan. i S 1739.
Rothmaler Agath. Frdr. Christoph. Rosla Thur. M. i 28. V. 1788, dp. Iena.
 — Ioh. Sigism. Rosla P. i 29. IX. 1780.
Rothmahler von Ern. Iac. eq. Thur. dp. et prom. i S 1719 M 67.
Rothmann Ierem. Lauba Lus. P. idp. 5. X. 1724.
 — Ioh. Gottfried Lauba Lus. P. idp. 29. VI. 1724.
Rothpletz Ioh. Iac. Arovien. i 27. IV. 1768.
Rotier, Rotarius (vgl. das.) Car. Gottlieb Haenichen. Lus. P. i 27. IX. 1756.
 — Frdr. Dresden. M. i 21. V. 1748.
 — Frdr. Alberic. Haenichen. Lus. dp. 19. V. 1772.
Roetscher Car. Gustav. Luba Lus. dp. et prom. 29. XI. 1715 P 6.
 — Gottlieb Wennungen. M. i 1. VI. 1791.
 — Ioh. Frdr. Winckela Thur. M. idp. 19. VII. 1741.
Rottenburgh de Ludov. Gedanen. P. i 30. IX. 1778.
Rotter Aug. Martin. Dresden. M. i 4. V. 1799.
 — Christ. Abr. Lips. dp. 22. IV. 1721.
Rötter Ioh. Gottfried Glauchen. M. i 4. X. 1745.
Rottig Ioh. Christ. Franc. Lips. M. i 11. IX. 1797.
 — Ioh. Frdr. Lips. M. i 10. V. 1808.
 — Ioh. Gottfried Lips. M. i 20. IV. 1774, dp. 15. VI. 1771.
Roetting Ern. Theophil. Nordhusan. M. i 23. V. 1778.
Rottmann Ioh. Adolph. Pe. Oldenburg. Westphal. S. i 24. IV. 1738.
Rotzsch Geo. Christoph. Misenen. M. idp. 9. XI. 1722.
Rouille Christ. Frdr. Misenen. M. i 19. VII. 1734.
Roux Christ. Theophil. Ehrefried Neostad. M. i 20. VI. 1782, dp. Iena.
Rovelli Car. Franc. Norimberg. i 9. X. 1776.
Rovinello Car. Gotthelf Sebnicen. M. i 16. II. 1765, dp. Erfurt.
Roznieky de Alexand. Ludov. eq. Polon. e Podolia i 19. IX. 1766.
Rubanowsky de Andr. eq. Petropolit. P. i 26. II. 1767.
Rube Ioh. Geo. Greuße dp. et prom. i S 1710 M 127.
Rubeis de Bernard. Roman. i 30. VI. 1736, dp. Patav.
Ruben, -enius Car. Gottfried Lubbenau. Lus. P. i 20. X. 1807.
 — Ioh. Dan. Lubenau. P. i 11. V. 1774.
Rubener Frdr. Traugott Seiffersdorp. M. i 19. VII. 1756.
Rubenius s. Ruben.
Rubingerus Leopold Praga Bohem. idp. 2. III. 1724.
Rublack Frdr. Guil. Lieberosa Lus. P. i 23. V. 1803.
Rubner Christ. Gottlieb Annaeberg. dp. et prom. i S 1715 M 63.
Ruch Ioh. Frdr. Muglen. M. idp. 31. V. 1733.
Rächtler Christ. Beniam. Ciza Misn. dp. et prom. i W 1713 M 5.
Rücker, -erus Bernhard. Frdr. Berlin. March. prom. 1^o i W 1709 S 9.
 — Christ. Fridberg Lus. dp. et prom. i W 1719 P 3.
 — Ioh. Christoph. Windeshemio Franc., m. a., prom. i S 1716 B 34.
Rücker Ioh. Mich. Hengersdorf. dp. et prom. i W 1716 P 43.
 — Sigism. Hamburg. i S 1739.
Rückerlus Christ. Ehrenfried Ligio Siles. P. i 6. V. 1727.
Ruckert Ioh. Christ. Gryphoberg. Siles. P. i 14. V. 1756.
Rückert Ioseph. Beckstein. Wirceburg. B. i 4. XI. 1800, dp. Würzburg.
Rückerus s. Rücker.
Rückling Hnr. Lüneburg. prom. i W 1718 S 9.
Rüde Frdr. Aug. Budiße i 30. IX. 1789.
Rüdel, -elius Car. Frdr. Ebelsbrun. Montan. M. i 30. V. 1801.
 — Christ. Erdmann. Martisburg. M. idp. 27. V. 1729.
 — Ioh. Adolph. Strammen. March. S. idp. 19. V. 1723.
 — Ioh. Hnr. Dan. Bockau. i 13. VI. 1767.
 — Ioh. Hnr. Dan. Ebelsbrunn. M. i 27. V. 1793.
Rüdel, -elius Car. Ern. Gottlieb (-Theophil.) Auma Var. M. (Auma bey Neustadt a. Orla) dp. 3. VIII. 1788, i 27. V. 1789, b. a. und m. 14. II. 1793, Diacon. zu St. Nicolai in Leipzig, theol. dr. 25. VI. 1830.
 — Car. Gottfried Triptis Var. M. i 18. IV. 1783.
 — Car. Gottlob Reinsdorf. M. i 27. V. 1768.
 — Frdr. Beniam. Helbera Mansfeld. dp. et prom. i S 1716 S 12.
 — Geo. Gotthold Mansfeld. dp. et prom. i S 1719 S 12.
 — Ioh. Andr. Mitweida dp. et prom. i W 1712 M 30.
 — Ioh. Andr. Mitweyda M. i 3. VI. 1750.
 — Ioh. Gottfried al. Ridel Triptis Var. M. i 2. V. 1757.
 — Ioh. Gottlieb Tripticen. M. idp. 28. V. 1737.
Rudelius s. Rudel.
Rüdelius s. Rüdel.
Rudenschöld Car. Aboen. Finn. S. i im Aug. 1723.
Rudert Car. Aug. Planschwiz. Var. M. i 9. XI. 1807.
 — Gottlob Aug. Plavia Var. M. i 2. VI. 1758.

- Rüdiger**, -erus, Radiger Adolph.
Lips. dp. 3. III. 1734, i 7. III. 1739.
— Anton. Lips. dp. 3. III. 1734, i 5. IV. 1740, b. a. und m. 25. II. 1745, med. b. 28. VI. 1749, med. lic. 7. VIII. 1750.
— Christ. Aug. Merseburg. i 10. II. 1768.
— Christ. Aug. Oschatz. M. i 21. X. 1806.
— Christ. Frdr. Lips. i 24. IV. 1777, m. diplom. 2. III. 1786.
— Christ. Frdr. Aug. Penigen. i 6. XI. 1777.
— Christ. Guil. Frdr. Islebien. S. i 12. V. 1789.
— Erdmann. Budiſa Lus. prom. i W 1711 P 47.
— Frdr. Aug. Lips. dp. 8 1800.
— Frdr. Ferdin. Lips. dp. 10. I. 1803.
— Frdr. Gottlieb Islebien. dp. 12. III. 1777.
— Ioh. Christ. Aug. Penicen. M. i 24. V. 1764.
— Ioh. Christoph. Frdr. Grünhayn. M. idp. 8. VI. 1726.
— Ioh. Frdr. Islebien. dp. 12. III. 1777, i 6. IV. 1781.
— Sam. Theophil. Breslau. P. i 14. V. 1807.
— Wilh. Frdr. Loesniz. Schoenburg. M. i 5. V. 1738.
Rüdiger de Hans eq. Siles. i 22. X. 1802.
Rüdigerus s. Rüdiger.
Rüdinger, Rudinger Andr. Christoph. Lips. M. dp. 2. V. 1754, i 19. III. 1760.
— Car. Aug. Lauba Lus. i 4. VI. 1777.
— Car. Gottlob Lauba M. i 9. V. 1738.
— Geo. Christ. Leucopetraeus M. idp. 17. XI. 1725.
— Ioach. Christ. Leucopetraeus M. idp. 13. I. 1724.
Rüdling Ioh. Geo. Numburgen. prom. i W 1718 M 66.
Rudlof Ioh. Laur. Halberstaden. i 9. X. 1770.
Rudloff Frdr. Aug. Rostochien. Mecklenburg. i 5. V. 1768.
— Ioh. Theophil. Aug. Querfurt. M. i 24. V. 1731, dp. Halle 17. VI. 1730.
Rudolff Christ. Frdr. Churdorf. Schönburg. M. idp. 26. III. 1722.
— Ioh. Sam. Nordhusan. i 11. V. 1768, dp. Göttingen 1765.
Rudolph, -phus Car. Frdr. Guil. Mariaemontan. M. i 29. VII. 1760.
— Car. Gottfried Misena M. i 27. VI. 1764.
— Car. Hnr. Loewenberg. P. i 5. V. 1749.
— Christ. Dav. Gorliz. P. idp. 29. IV. 1723.
— Christ. Frdr. Dresden. i 10. V. 1768.
— Christ. Leberecht Dresden. M. i 18. X. 1758.
— Christoph. Radig. i 17. VI. 1764.
— Christoph. Aug. Wolframshusan. Schwarzburg. M. i 17. V. 1803, dp. Iena.
— Dan. Gottlob Leoberg. (Leorina-) Siles. P. i 2. V. 1746, m. a. diplomat. 4. III. 1756.
— Dav. Sigism. Zschopau. M. i 2. VIII. 1795.
— Frdr. Gustav. Cittau. P. i 27. VI. 1780.
— Frdr. Wilh. Hohenstein. Schoenburg. M. i 24. IV. 1750.
— Geo. Sam. Gersdorf. Schönburg. M. idp. 24. X. 1721.
— Gottfried Zittau. Lus. P. idp. 8. X. 1726.
— Gottlob Traugott Bischoffswerda Lus. P. i 6. X. 1807, med. b. 14. I. 1809, med. lic. examinat. 25. XI. 1809.
— Iac. Beniam. Kitzinga Franc. B. i 21. VII. 1764, dp. Iena 1760.
— Ioh. Christoph. Schneeberg. M. i 11. IX. 1742.
— Ioh. Ern. Schleusingen. B. i 27. X. 1759.
— Ioh. Frdr. Eytra M. i 6. VI. 1787.
— Ioh. Frdr. Querfurt. S. i 30. V. 1733, dp. Halle 1730.
— Ioh. Frdr. Siles. P. i 5. V. 1790.
— Ioh. Frdr. Zittau. P. i 19. X. 1750, dp. Wittenberg 1748.
— Ioh. Geo. Misena Misn. dp. et prom. i S 1716 M 102.
— Ioh. Geo. Zitta Lus. i 24. IX. 1725, dp. Wittenberg.
— Ioh. Gottlob Friberg. M. i 31. V. 1792.
— Ioh. Gottlob Koenigsbruck. Lus. P. i 9. V. 1801.
Rudolph Ioh. Gottlob Merana Schoenburg. M. i 28. X. 1799, dp. Iena.
— Ioh. Pe. Itzehoeen. S. i 19. V. 1724, dp. Iena.
— N. N. Altenburg. M. dp. W 1751.
— Sam. Frdr. Hohenstein. Schoenburg. S. i 9. II. 1751, dp. Halle 1745.
— Sam. Gottlob Lesna P. i 4. V. 1733, dp. Francfurti 16. VI. 1732.
Rudolph von Christ. Wilh. Herbslebia Thur. dp. et prom. i S 1711 M 41.
Rudolphi Geo. Frdr. Lips. i S 1739.
— Ioh. Andr. Schlaiz. Var. M. idp. 24. V. 1725.
— Ioh. Bened. Euben. (-Misn.) dp. i W 1711 M 18, prom. i S 1712 M 141.
— Ioh. Geo. Euben. Mis. dp. et prom. i S 1716 M 101.
— Sam. Bened. Euben. (Euba Misn.) dp. i W 1711 M 26, prom. i S 1713 M 206.
Rudorf, -dorff, -dorffius (vgl. Rudorff) Aug. Gotthold Kretschau. M. i 13. VI. 1794.
— Ern. Frdr. Christ. Kretschau. M. i 22. V. 1787.
— Ioh. Gottfried Weyda M. i 17. X. 1789.
— Ioh. Geo. Christ. Meiningen. B. dp. 16. IX. 1788.
— Ioh. Ludov. Rohra Franc. B. i 29. IV. 1746, dp. Iena, b. a. im Dec. 1746, m. 16. II. 1747.
Rudorff, -dorf, -dorffius (vgl. Rudorf) Aug. Guil. Nisvic. M. i 14. X. 1752.
— Christ. Frdr. Arnstad. Thur. M. i 9. V. 1722, dp. Erfurt.
— Christ. Frdr. Nisvic. M. i 6. V. 1748.
— Christ. Hnr. Ober-Roebling. Thur. i 14. X. 1773.
— Christoph. Hnr. Oelsniza Var. prom. i S 1717 B 31, b. a. 10. VI. 1719, m. 20. II. 1721.
— Ern. Ludov. Oberröblinga Thur. M. i 3. X. 1774.
— Frdr. Christ. Arnstad. Thur. M. idp. 4. VI. 1729.
— Ioh. Hnr. Nischwiz. M. i 3. V. 1747.
Rudorffius s. Rudorf.
Rüdt de Collenberg Car. Phil. Ern. eq. Franc. B. i 23. X. 1784.

- Ruffer**, -erus Beniam. Gotthold Mersdorf. Lus. P. i 23. V. 1764.
- Rüffer** Christ. Frdr. Freiberg. dp. 24. IV. 1725, i 3. V. 1725.
- Christ. Traugott Schwerta Lus. P. i 17. V. 1802.
- Gottlob al. Ruifferus Gorlic. P. (Lomnitio Lusat.) i 30. IV. 1779, m. diplomat. 10. III. 1791.
- Ioh. Christ. Freiberg. M. i 30. V. 1747.
- Sam. Schmideberg. Siles. dp. et prom. i S 1714 P 53, b. a. und m. 11. II. 1717.
- Rufferus** s. Ruffer.
- Ruge**, Rugius Aug. Hnr. Leberecht Teuchern. M. i 3. V. 1760.
- Car. Ioh. Frdr. Teucheren. M. i 29. III. 1752.
- Rüger**, -erus, Rueger Aug. Guil. Annaburg. S. i 25. IV. 1792, dp. Iena.
- Car. Conr. Dresden. i 19. V. 1732, dp. Wittenberg.
- Car. Conr. Dresden. M. i 23. V. 1766, iur. utr. b. extra facultatem 22. VII. 1769.
- Car. Erdmann. Lips. dp. 19. IV. 1795, i 18. IV. 1798.
- Conr. Eduard. Dresdan. M. i 18. X. 1808.
- Ern. Conr. Dresden. M. i 27. III. 1806.
- Euchar. Gottlob Thurmo M. i 23. V. 1744.
- Frdr. Aug. Lips. dp. 19. IV. 1795.
- Geo. Hnr. Lips. M. i 12. VII. 1757.
- Ioh. Beniam. Schoenburg. M. i 7. IX. 1774.
- Ioh. Car. Thurma Schönburg. M. i 19. XI. 1771, dp. Wittenberg.
- Ioh. Gottfried Wurzena Misn. dp. et prom. i S 1717 M 78.
- Maur. (Mor. -) Conr. Dresden. M. dp. S 1713 M 63, i 17. X. 1721.
- Rugius** s. Ruge.
- Ruhe** Ioh. Guil. Lips. dp. S 1766, i 27. VI. 1771.
- Rühl**, -lius Burkhard Mariaeburg. Livon. i 17. VIII. 1793.
- Frdr. Car. Guil. Ungstein. Leiningen. Palatin. B. i 1. X. 1763.
- Ioh. Christoph. Trena M. i 23. IV. 1738.
- O. Frdr. Paul. Livon. P. i 28. VIII. 1783.
- Ruhland** Adolph. Ferdin. Maur. Finsterwalda M. i 4. V. 1792.
- Adam Wilh. Ienen. M. i 21. IV. 1753.
- Ruhle** Christ. Frdr. Gohlis. M. i S 1739.
- Ioh. Geo. Temstad. Thur. M. i 24. V. 1734.
- Rühler** Phil. Theodos. Quedlimburg. S. idp. 16. IV. 1739.
- Rühling** s. Röhling.
- Ruhlius** Christ. Frdr. Lips. M. idp. 18. X. 1727.
- Rühlius** s. Rühl.
- Ruehlius** Frdr. Traugott Froemstad. Thur. M. i 8. IV. 1783.
- Rühlmann** Gotthelf Christ. Laucha Thur. M. i 21. IX. 1750, dp. Iena 7. II. 1749.
- Ioh. Andr. Calzendorf bei Freyburg Thur. i 25. V. 1789.
- Ioh. Aug. Bernhard Vinarien. M. i 18. XII. 1790, dp. Iena.
- Ioh. Frdr. Calzendorf. Thur. M. i 3. XI. 1788, dp. Halle.
- Ioh. Frdr. Laucha Thur. dp. i W 1709 M 62.
- Laur. Laucha Thur. prom. 1. *apf* i W 1709 M 176.
- Ruhm** Car. Adolph. Lübben. P. i 21. V. 1759.
- Geo. Frdr. Lübben. Lus. P. i 3. V. 1755.
- Geo. Frdr. Aug. Lübben. P. i 20. VIII. 1796, med. b. 22. II. 1800.
- Ruhmer**, Rumer Christ. Gleßinen. M. i 28. VI. 1747.
- Christ. Gottlob Krippelna i 16. IV. 1778.
- Ern. Aug. Krippelna M. i 2. VI. 1788.
- Frdr. Hnr. Guil. Krippen. (Krippelna-) M. i W 1786, med. b. 2. IV. 1791, med. lic. examinat. 23. XI. 1791.
- Rühniß** Ioh. Gottfried Klezzen. M. i 28. VIII. 1784.
- Rührig** Ioh. Bistricen. Transylvan. i 29. V. 1770.
- Ruhrmann** Ioh. Hnr. Witten. Westphal. idp. 8. V. 1733.
- Ruicke** Ioh. Bila M. i 13. VII. 1740.
- Ruifferus** s. Ruffer.
- Ruland** Dan. Straupiza Lus. prom. i W 1719 P 27.
- Rulant** Math. Iul. Hamburg. dp. et prom. i S 1719 S 23.
- Rulau** Bernhard Perleberga March. prom. i S 1714 S 33.
- Rülcke** Christoph. Hnr. Pausa Var. M. i 11. IX. 1747, dp. Iena.
- Ruling** Ioh. Ern. Hanoveran. i 5. X. 1744.
- Ruling** Adolph. Guil. Berga Thur. M. i 3. X. 1763, dp. Iena.
- Car. Adolph. Lips. M. i 3. IV. 1800, Advocat in Leipzig, iur. utr. dr. extra facultatem 20. VIII. 1812.
- Florent. Frdr. Theodor. Stolberg. Thur. M. i 5. XI. 1800.
- Ioh. Ludov. Merseburg. dp. 24. VIII. 1808.
- Ioh. Martin. al. Rühling Berga Thur. M., actuar. praefecturae Kelbra, i 17. VI. 1763, dp. Iena, iur. utr. b. extra facultatem 27. VI. 1763, iur. utr. dr. 18. VIII. 1763.
- Rüll** Car. Guil. Panitz. P. i 13. V. 1807.
- Ioh. Christoph. Noriberg. prom. 1. *apf* i W 1709 B 7.
- Rumbaum** Christoph. Gottlieb Oelsenic. P. idp. 22. V. 1731.
- Rumer** s. Ruhmer.
- Rumi** Ioh. Sam. Schemnitzen. Hungar. P. i 8. V. 1752.
- Rumler** Geo. Schmideberg. Siles. dp. et prom. i S 1716 P 35.
- Rummel**, -il Balthas. Frdr. Lips. M. dp. 4. X. 1761, i 25. III. 1780, m. diplomat. 26. II. 1784, iur. utr. b. 6. III. 1784.
- Gottlob Christhilf Martisburg. M. i 3. III. 1745.
- Rummel de** Frdr. Christoph. eq. Curon. P. i 17. XII. 1773, dp. Göttingen.
- Rummell** s. Rumel.
- Rummer** Tob. Zwicau. M. i 21. V. 1774.
- Rumohr** Cajus Wilh. Holsat. S. i 7. V. 1762.
- Rumohr**, -mor de (a) Christ. Aug. eq. Schleswic. S. i 17. XI. 1779, dp. Halle.
- Geo. Guil. eq. Haßus idp. 30. V. 1720.
- Hans Adolph. nob. Holsat. i 2. V. 1744.
- Henn. eq. Slesvic. S. i 9. X. 1742.
- Henn. Hnr. eq. Hamburg. dp. 11. VIII. 1781.
- Hnr. eq. Holsat. i 28. V. 1770.
- Schack eq. Holsat. S. idp. 18. X. 1728.

- Rumpel** Geo. Christ. Frdr. Schleusingen. B. i 6. V. 1795.
 — Ioh. Guil. Schleusingen. Franc. B. i 6. V. 1795, phil. dr. et liberal. art. m. 7. II. 1799.
 — Ioh. Nic. Neuhofen. B. i 11. V. 1765.
- Rumpelt** Aug. Ludov. Dresden. M. i 3. V. 1785, med. b. 24. IX. 1788, med. lic. 10. VIII. 1792.
 — Car. Aug. Ferdin. Pirna i 28. V. 1789, med. b. 7. VII. 1790, med. lic. examinat. 19. IV. 1793.
 — Car. Gottlob Bischofswerden. i 4. X. 1792.
 — Car. Guil. Dresden. i 19. V. 1792.
 — Christ. Gottlieb Conr. Dresden. i 3. VIII. 1789.
 — Christ. Hnr. Adolph. Dresden. M. i 15. V. 1790, med. b. 17. XII. 1791, med. lic. examinat. 2. X. 1798.
- Rumpf** Christ. Frdr. Lips. M. i 4. II. 1760.
- Rumpler** Christoph. Beniam. Obergrunen. prom. i S 1715 M 136.
- Rumpler** Ioh. Christ. Gruna Misn. dp. et prom. i S 1714 M 97.
 — Ioh. Nic. Gottlob Stollberg. S. i 28. VI. 1764, dp. Iena 1760.
- Runkwitz**, Runkwitz Ioh. Geo. Oldisleba Thur. M. i 19. VII. 1765, dp. Wittenberg.
 — Ioh. Hnr. Gunther. Oldisleben. Thur. i 24. II. 1768.
- Rund** Christ. Gebhartsdorf Lus. dp. et prom. i S 1713 P 22.
- Runge** Cornel. Guil. Colberg. Pomer. S. i 27. XI. 1780.
 — Ioh. Christoph. Landshut. P. idp. 25. V. 1726.
 — Ioh. Dav. Guben. Lus. P. i 16. V. 1786.
- Runger** Ioh. Gottfried Lips. M. i 3. VIII. 1778.
- Rungius** Aug. Ludov. Gottfried Servestan. S. i 3. XI. 1758.
 — Geo. Ern. Vratislav. P. i 7. V. 1746.
 — Hnr. Gottlieb Iac. Servestan. Anhalt. S. i 26. IX. 1761.
 — Ioh. Christ. Papliza S. i 14. VI. 1723, dp. Wittenberg.
 — Ioh. Gottlob Authausen. M. dp. 1. III. 1765.
- Rungius** Ioh. Gottlob Bethanien. Siles. i 23. X. 1766.
- Runkwitz** s. Runkwitz.
- Runzler** Geo. Phil. Nordlinga Suev. B. i 30. IV. 1785.
- Ruperti** Frdr. Car. Zellerfeld. S. i 24. V. 1773.
 — Ioh. Christ. Gotthold. Freiberg. M. i 9. V. 1795.
- Rupertus** Ioh. Andr. Dresden. dp. et prom. i S 1715 M 87.
- Rupinius** Frdr. Willh. Regiomontan. P. i 3. VII. 1784.
- Ruppe** Ioh. Geo. Frauenstein. s. Ruppis.
- Ruppel**, -elius Car. Ludov. Moeno-Francofurt. Franc. i 20. X. 1744.
 — Elias Forsten. Lus. dp. et prom. 16. *gr.* i W 1710 P 2.
 — Ioh. Frdr. Francofurt. ad Moenum i 1. V. 1744.
 — Ioh. Martin. Moeno-Francofurt. Franc. i 20. X. 1744, dp. Halle.
 — Ioh. Pe. Francofurt. prom. i W 1713 B 15.
- Ruppert**, -tus Guil. Har. Lips. M. i 10. II. 1807.
 — Car. Theophil. Chemnit. M. i 8. X. 1781.
 — Christ. Theophil. Chemnit. M. i 8. X. 1781.
- Ruppius** Ioh. Christ. Frdr. Sayden. i 12. XI. 1739.
 — Ioh. Geo. al. Ruppe Frauenstein. M. i 17. V. 1727, bat am 14. III. 1732 sich um die Doctorwürde in der med. Facultät bewerben zu dürfen.
- Rupprecht** Ioh. Geo. Isenach. M. i 18. V. 1781.
- Ruprecht** Beniam. Gotthard Hayda Bohem. P. i 12. VI. 1782, dp. Wittenberg
 — Christoph. Tettau. Lusatie superioris P. i 21. IX. 1761.
 — Geo. Hnr. Schmalcalden. dp. i W 1716 B 2.
 — Ioh. Dan. Schleusino prom. i S 1715 B 31.
 — Ioh. Math. Christoph. Falkenen. i 23. V. 1776.
 — Sam. Gottlieb Schoenan. Siles. P. i 29. X. 1746.
- Rupstein** Iust. Hnr. Stolberg. M. i 21. V. 1781, dp. Göttingen.
- Rus** Ioh. Aug. Witmannsdorf. Lus. P. idp. 1. V. 1724.
- Rues de Nic.** Amstelodam. i 29. X. 1772.
- Rusca** Andr. Budiša P. i 18. V. 1775.
- Rusch** Ioh. Nic. Cella Luneburg. dp. et prom. i W 1719 S 12.
- Rusky** Ioh. Ottendorf. M. i 20. V. 1740.
- Rußwurm** Ioh. Geo. Seeburg. Schwarzburg. i 2. XI. 1802.
- Rust** Ioh. Ludov. Anton. Reinstad. Anhalt. S. i 6. XI. 1744, dp. Wittenberg.
- Rutenberg** de Car. Curon. P. i 3. V. 1788.
 — Ioh. Ferdin. Curon. P. i 3. V. 1788.
- Ruter** Gottfried Hamburg. S. i 22. V. 1748.
- Ruth** Geo. Frdr. Königstein. dp. et prom. i W 1718 M 36.
- Ruthel** Math. Frdr. Gorlic. Lus. dp. 11. IV. 1768, i 13. V. 1771.
- Ruthenus** s. Reuß.
- Rutkowski** de Ioseph. Przelawice P. i 6. X. 1807.
- Rutsch** Christ. Gottlob Altschau. Glogov. P. i 15. III. 1745.
- Rüttig**, Ruttichius Franc. Math. Thorun. P. i 4. V. 1743.
 — Ioh. Ludov. Thorun. Boruss. P. i W 1735.
- Ruttinger** Ioh. Geo. Hilpershusan. B. i 30. IV. 1790.
- Rütze** O. Andr. Wolgasten. Pomer. i 4. V. 1770.
- Räxleben**, Ricksleben von (de) Albert. Anton. eq. Thur. M. idp. 9. X. 1724.
 — Ioh. Frdr. eq. Thur. M. idp. 4. VI. 1731.
- Rydenius** Ioh. Geo. Esthon. i 14. VIII. 1770.
 — Pe. Frdr. Revalien. i 11. VIII. 1767.
- Rymultofsky** a Geo. Guil. eq. Siles. i 30. V. 1744.
- Ryßel** von Christ. Hnr. Schneeberga dp. et prom. i S 1716 M 57.
 — Ern. Dietr. Dresden. prom. i W 1716 M 72.

S.

- Saal** Ioh. Frdr. Nebra Thur. M. i 22. X. 1783.
- Saalbach** Andr. Heburg. dp. et prom. i S 1715 M 51.
- Ioh. Gottfried Frdr. Luccau. Lus. dp. 21. IV. 1797, i 27. IX. 1798.
- Ulric. Christ. Lips. dp. et prom. i S 1712 M 111.
- Ulric. Christ. Lips. M. i 25. IV. 1731.
- Saalfeld** Hnr. Guil. Lucia Sommeran. M. i 19. V. 1769.
- Ioh. Elias Weisenseen. M. idp. 12. VII. 1725.
- Sabarth** Ioh. Frdr. Piscorsina Siles. P. i 2. V. 1807, dp. Halle 16. X. 1805.
- Sablons de Anton.** Petrowardin. Hungar. P. i 20. X. 1788.
- Sabo** Ioh. Ioach. Castrin. March. dp. et prom. 1 *apf* i S 1710 S 19.
- Sacherigek** Ioh. Andr. Senfftenberg. M. i 13. VI. 1727.
- Sachs** s. Sachse.
- Sachs von Hartenegg** Ioh. Hartmann. Transylvan. dp. et prom. i W 1717 P 15.
- Sachse** (vgl. Sachsus u. Saxe) Aug. Hnr. Lichtenstein. M. idp. 20. VI. 1737.
- Car. Frdr. e vico S. Michael. prope Fribergam M. i 19. V. 1800.
- Car. Gotthelf Eyba Misn. dp. et prom. i W 1718 M 30.
- Christ. Dav. (-Dan.) Lips. M. dp. 9. II. 1788, i 13. V. 1791, med. b. 8. II. 1797, med. lic. exam. 25. V. 1799, phil. dr. et liberal. art. m. diplomat. 4. III. 1802.
- Christ. Frdr. Zwickau. M. i 22. V. 1758.
- Christlieb Gotthilf Ortmanndorf. M. idp. 4. V. 1733.
- Christoph. Nebra Thur. M. idp. 21. IX. 1720.
- Christoph. Gottlob al. Sachs o. Sachsus Ebbendorf. M. i 2. V. 1735, b. a. und m. W 1737.
- Christoph. Hnr. Veisbacen. M. idp. 2. VI. 1730.
- Ern. Christ. al. Sachsus Eppendorf. M. idp. 29. VII. 1733.
- Frdr. Ehregott Eppendorf. M. idp. 15. X. 1736.
- Sachse** Frdr. Gottlieb Koetzschena-Merseburg. M. i 26. IX. 1760.
- Frdr. Guil. Lichtenstein. M. i 6. X. 1740, b. a. und m. 25. II. 1745.
- Geo. Frdr. Eisenberg. M. i 30. V. 1782.
- Gottlieb Ephraim Hartenstein. M. i 22. V. 1761.
- Gottlieb Leberecht al. Saxe Eppendorf. M. i 8. VI. 1740, b. a. und m. 13. II. 1744.
- Gustav. Dav. Lips. M. dp. 12. VII. 1809.
- Hnr. Gotthelf Lengefeld. M. i im Mai 1766.
- Iac. Iul. Geran. Var. M. i 6. V. 1746.
- Imman. Leberecht Weisbacen. M. i 1. VII. 1741.
- Ioh. Aug. Dresden. M. i 3. X. 1788.
- Ioh. Aug. Weißbach. M. i 28. IV. 1735.
- Ioh. Christ. Car. Eisenberg. M. i 23. VII. 1803, dp. Iena.
- Ioh. Ehrenfried Stolberg. M. i 3. IV. 1777.
- Ioh. Frdr. Leucopetraeus M. i 7. X. 1761.
- Ioh. Frdr. i 28. VI. 1766.
- Ioh. Gottfried Lengefeld. Var. M. idp. 15. V. 1733.
- Ioh. Gottfried Sachsenburg. M. idp. 4. VII. 1737.
- Ioh. Gotthilf Reinsdorf. Chemnit. i 17. VI. 1767.
- Ioh. Gottlieb Reinsdorf. M. i 11. III. 1793.
- Ioh. Hnr. Chemnic. Misn. dp. et prom. i W 1713 M 23.
- Ioh. Valentin. Frauenbreitungen. Meiningen. B. idp. 30. IV. 1720.
- Ludov. Ern. Lichtenstein. Misn. dp. et prom. i S 1718 M 111.
- Wilh. Frdr. Hartenstein. i 24. VI. 1772.
- Sachsen, Herzöge und Königliche Prinzen:** Antonius, serenif. princeps Saxoniae, i S 1764.
- Carolus Maximilianus, serenif. princeps Saxoniae, i S 1764.
- Clemens, princeps regius Saxoniae, i X. Cal. Mai 1809.
- Sachsen, Herzöge und Königliche Prinzen:** Fridericus Augustus, princeps regius Saxoniae, i X. Cal. Mai 1809.
- Iohannes, princeps regius Saxoniae, i X. Cal. Mai 1809.
- Maximilianus, serenif. princeps Saxoniae, i S 1764.
- Sachsenroeder, -reder, -roeder** Car. Aug. Tennstad. M. i 17. III. 1788.
- Hartmann. Frdr. Tennstad. M. i 17. III. 1788.
- Ioh. Christ. Adolph. Frohburg. M. dp. 22. IV. 1783, i 29. VII. 1785.
- Ioh. Christ. Frdr. Frohburg. M. dp. 17. IV. 1793, i 21. X. 1795.
- Sachsus** (vgl. Sachse) Gotthold Leberecht Doeblen. M. i 18. X. 1782.
- Ioh. Beniam. Groshartmannsdorf. i 12. VII. 1768.
- Sachtjen** O. Oldenburg. S. i 18. VI. 1760, dp. Halle 1756.
- Sack, -ckius** Christ. Beniam. Budiša Lus. P. dp. 11. IV. 1783, i 18. V. 1786, b. a. und m. 10. III. 1791.
- Sack de Casp.** Hnr. eq. Siles. prom. i S 1714 P 64.
- Sacken de [de]** Car. Dondangen. dynasta Curon. i 1. VI. 1744.
- Frdr. Curon. P. i 15. X. 1784.
- Maur. Mitau. Curon. P. i 16. IV. 1796.
- Sackersdorff** Ioh. Dantiscan. prom. 1 *apf* i W 1709 B 6.
- Sackius** s. Sack.
- Sadewaßer** Christ. Dav. Stargardo Pomer. prom. 1 *apf* i S 1710 S 23, b. a. und m. 11. II. 1712.
- Sagantz** Ioh. Christoph. Hermsdorf. Siles. P. idp. 21. IV. 1725.
- Saher** Hnr. Alexand. Byruth. i 25. V. 1767.
- Sam. Gottfried Münchberg. Byruth. B. idp. 16. V. 1722.
- Sahla von der (de)** Aug. Siegm. eq. M. i 3. IX. 1727.
- Christoph. Aug. eq. M. i 3. VI. 1769.
- Ern. Christoph. Aug. Dresdan. M. i 14. X. 1809.

- Sahlbach** Ioh. Christ. Hnr. Mechterstad. Thur. i 30. X. 1792, dp. Iena 1787.
- Sahr** Ioh. Gottlieb Dresden. M. i 10. IV. 1799.
- Sahr von Christ. Rudolph. Gottfried** Auliz. M. idp. 18. V. 1729.
- Sahrer de (a) Sahr** Car. Leopold. eq. M. i 18. X. 1806.
- Car. Wilh. eq. M. i 22. VI. 1765.
- Christ. Adolph. Kötterizsch. Col-diz. M. i 17. II. 1760.
- Christ. Ludov. eq. M. i 4. VI. 1757, dp. Wittenberg.
- Saige** Pe. Montbelhard. B. i 19. XII. 1789.
- Sala von Gerhard.** Car. eq. Megapolitan. S. i 25. V. 1731.
- Hanns Christ. eq. Megapolitan. S. i 25. V. 1731.
- Salbach** Ioh. Gottfried Hayna dp. et prom. i S 1714 M 120.
- Salburg de comes** Christoph. Austriac. P. i 24. I. 1748.
- Salfeld** Eckhard. Quedlinburg. S. idp. 27. VI. 1737.
- Salich** Ioh. Christ. Mella M. prom. 1. *apf* i S 1710 M 178.
- Salinus** Gottfried Arnold. Lips. dp. 22. XII. 1723.
- Salisch von Hanns** Rudolph. eq. Siles. P. idp. 10. V. 1723.
- Paul. Wenzesl. eq. Siles. P. idp. 10. V. 1723.
- Sallmen** Geo. Groscheneken. Transylvan. prom. i W 1714 P 10.
- Salmour, Salmatorius de comes** Ioseph. Anton. Christ. Gabaleon Andesem. Baldequiers Franc. B. idp. 22. XI. 1740.
- Ioseph. Anton. Christ. Gabaleon i 25. VII. 1772, dp. Göttingen.
- Salomon** Christ. Reval. i 24. VIII. 1776.
- Ern. Ferdin. Chemnit. M. i 25. II. 1749.
- Gottlob Guil. Brenen. idp. 7. X. 1732.
- Ioh. Christ. Martisburg. dp. et prom. i W 1712 M 32.
- Ioh. Gottlob Martisburg. prom. i S 1718 M 158.
- Ioh. Iac. Gedanen. P. i 1. VII. 1754.
- Ludov. Budiša Lus. P. i 7. VIII. 1734, dp. Wittenberg 1731, iur. utr. b. extra facultatem 6. VI. 1750,
- Salomon.** iur. utr. dr. extra facultatem 3. VII. 1750.
- Saltzenberg** Ioh. Christ. Wilh. Nordhusa Thur. i 12. V. 1773.
- Saltzmann** Frdr. Siegm. Geufan. M. idp. 8. X. 1726.
- Saltzwedel** Bened. Landsberga Neo-March. dp. et prom. i S 1715 S 2.
- Salza und Lichtenau de Iac.** eq. Lus. Wingendorf. P. idp. 11. V. 1737.
- Salzer** Ioh. Leberecht Zella prope Schneeberg M. i 8. V. 1798.
- Car. Aug. Martisburg. M. i ?, iur. utr. b. extra facultatem 5. IX. 1732, iur. utr. dr. extra facultatem 18. IX. 1732.
- Salzmann** Car. Aug. Martisburg. M. i 22. X. 1749, iur. utr. b. extra facultatem 21. V. 1757, iur. utr. dr. extra facultatem 24. X. 1765.
- Geo. Car. Berlstad. Thur. dp. 2. IV. 1800.
- Geo. Car. Berlstad. Thur. M. i 3. V. 1807, dp. Halle 24. IV. 1804.
- Ioh. Andr. Merseburg. M. i 4. X. 1782.
- Ioh. Christoph. Wurzen. M. i 17. X. 1781.
- Sambach** Dan. Frdr. Colonien. March. prom. i S 1714 S 37.
- Saemisch** Ioh. Christ. Guil. Lucan. P. i 6. IX. 1780.
- Sammet, Sammt** Aug. Ferdin. Lips. M. i 20. X. 1779.
- Car. O. Lips M. i 13. V. 1771.
- Ioh. Gottfried Lips. i 22. X. 1739, iur. utr. b. extra facultatem 12. IX. 1746, iur. utr. dr. extra facultatem 10. XI. 1746.
- Ioh. Sam. Saalburg. Var. M. i 2. V. 1763, dp. Halle.
- Samseil** Dan. Gotthard. Cygneus M. idp. 6. X. 1722.
- Samsøe a** Ioh. Car. Havnien. S. i 6. V. 1783, dp. Kiel.
- Samson** Ioh. Gottlob Nickeren. M. i 12. X. 1751.
- Samson de (a)** Car. Gustav. Livon. i 24. VIII. 1768.
- Car. Hermann. Christer. Urbsen. Livon. P. i 3. X. 1796.
- Reinhold. Ioh. Ludov. Urbsen. Livon. P. i 3. X. 1796.
- Samuel** Car. Aug. Gottlieb Lips. M. i 5. V. 1783.
- Iac. Deßau. S. i 31. VIII. 1786.
- Moses Deßau. S., stud. phil., i 28. X. 1788.
- Sancke** Christoph. al. Sanke Gubena Lus. P. idp. 13. V. 1720.
- b. a. und m. 20. II. 1727, theol. b. 21. III. 1735, theol. lic. 4. IX. 1749.
- Sand von (a)** Gottlob Frdr. Lips. M. i 25. VI. 1726, dp. Lips.
- Ioh. Frdr. Lips. M. i 2. X. 1724, dp. Leipzig.
- Ioh. Frdr. Lips. M. i 4. XI. 1752.
- Ioh. Gottlieb Lips. dp. 23. XII. 1722, i 17. VI. 1733.
- Sander, -erus** Aug. Berenburg. S. i 20. VI. 1741.
- Christ. Frdr. Primislav. Siles. P. i 29. VII. 1778, dp. Halle.
- Geo. Ludov. Kizingen. Franc. B. i 15. I. 1761.
- Gottlob Car. Frdr. Kleinleing. Thur. M. idp. 15. X. 1733.
- Hnr. Dittford. dp. et prom. i S 1714 S 15.
- Ioh. Frdr. Freiberg. M. idp. 11. VII. 1722.
- Ioh. Frdr. Merseburg. M. i 26. I. 1768.
- Ioh. Frdr. Mühlhusan. M. i 24. IV. 1788.
- Ioh. Geo. Hamburg. S. i 25. IV. 1782.
- Ioh. Gregor. Trebnit. Merseburg. M. i 27. III. 1801.
- Ioh. Hnr. Stetino S. i 28. III. 1739, dp. Halle 11. III. 1739.
- Ioh. Paul. Leunau. M. idp. 27. IV. 1720.
- Ioh. Pe. Thorun. P. i 10. V. 1745.
- Ioh. Wilh. Arnstad., iur. utr. dr., prom. 18. IV. 1716 M 82.
- Sandfus** Ioh. Frdr. Dresden. M. i 10. V. 1769.
- Sandig, -gius** Car. Frdr. Ablaßen. i 11. IV. 1747.
- Christ. Gottlob Dohna M. i 14. XI. 1750.
- Dav. Crottedorf. dp. et prom. 12. *gr* i S 1710 M 84.
- Frdr. Ephraim Biberstein. M. i 29. IV. 1776.
- Gottlob Frdr. Biberstein. M. i 27. VI. 1754.
- Sandmann** Ioh. Theophil. Wellersdorf. Lus. i 4. V. 1789.

- Sandoz-Rollin de** Hnr. Alphons Neocomen. B. i 22. XI. 1785.
- Sandrart** Phil. Dan. Halberstad. S. i 28. IV. 1763.
- Sandrasky, -esky de liber baro** Gottlieb Frdr. Siles. P. i 21. X. 1740.
- Hanns Ferdin. Siles. P. i 23. XII. 1728.
- Sandrasky et Sandraschütz a comes** Frdr. Guil. Ferdin. Siles. P. i 25. X. 1763, dp. Halle.
- Sandresky de liber baro s. Sandrasky de liber baro.**
- Sandvos** Frdr. Leopold. Dresden. M. i 22. IV. 1772.
- Saenftleben** Christ. Gottlob Gorliz. P. i 1. IX. 1749.
- Saenger** Car. Curon. P. i 23. V. 1781.
- Ioh. Christ. Schwarzburg. i 28. IV. 1777.
- Ioh. Ern. Berolin. S. i 17. X. 1765.
- Ludov. Ioh. Geo. Heilbrunn. B. idp. 1. VII. 1728.
- Sangerhausen** Christoph. Frdr. Gros-Corbetha M. i 21. VI. 1759.
- Maur. Car. Christ. Megalo Corbethen. M. i 4. V. 1771.
- Sanke s. Sancke.**
- Sanseverino de Sanmartino** Robert. Etrusc. B. i 6. IX. 1765, dp. Göttingen.
- Sanwald** Ioh. Laur. Suevo Hallen. B. idp. 5. V. 1730.
- Saphrani** Ioh. Maniscati Cibinio Transylvan. P. i 14. IX. 1778, dp. Halle.
- Saering** Ioh. Gottfried Cosela Lus. P. i 23. V. 1794.
- Sarke** Gottfried Lusatae inferioris i 18. X. 1801.
- Sarnighausen** Phil. Hnr. Hausbergen. Minden. S. i 9. V. 1722, dp. Iena.
- Sartorius** Car. Aug. Alexand. Lüb- ben. Lus. P. i 30. IX. 1795, dp. Wittenberg 1793.
- Christ. Gottlieb Gedanen. P. i 19. V. 1756.
- Christoph. Frdr. Dresden. M. idp. 14. V. 1729.
- Christoph. Frdr. Dresden. M. i 8. VI. 1764, med. b. 28. VI. 1769, med. lic. 2. IV. 1773.
- Frdr. Wilh. (-Guil.-) Car. Lubben. P. dp. W 1761, i 11. II. 1774, iur.
- Sartorius.**
- utr. b. extra facultatem 15. IV. 1775, iur. utr. dr. extra facultatem 26. V. 1775.
- H. T. Stockstad. Franc. i 2. IX. 1745.
- Ioh. Andr. Plavia dp. i S 1714 M 24, prom. i S 1715 M 149.
- Ioh. Christoph. Dresden. ?, med. b., bewarb sich am 6. VIII. 1735 um den Doctorat in der medicin. Facultät.
- Ioh. Frdr. Sigism. Budisa P. i 22. X. 1805.
- Ioh. Wilh. Gruno Boruss. P. i 25. II. 1724, dp. Königsberg.
- Mich. Gottlieb Dantiscan. Boruss. prom. i W 1713 S 11.
- Saß** Ioh. Christoph. Riga Livon. P. idp. 22. IX. 1724.
- Saße** Ioh. Frdr. Lubben Lus. P. i 4. V. 1784.
- Satlow s. Sattlow.**
- Sattler, -erus** Aug. Leberecht Hertzberg. S. i W 1735.
- Car. Aug. Lips. M. dp. 7. IV. 1775, i 24. II. 1783, iur. utr. b. extra facultatem 18. IX. 1786, m. a. diplomat. 22. II. 1787, iur. utr. dr. extra facultatem 5. III. 1789.
- Car. Christoph. Lips. M. dp. 7. IV. 1775.
- Ioh. Ehrenfried al. Saettler Herzberg. S. idp. 2. VI. 1741, sacris Sorbicae faciendis diacon. substitutus, m. a. 24. II. 1746.
- Ioh. Tobias Glaucha Schönburg. i 10. VI. 1767.
- Ioh. Tobias Suhla Franc. i ?, m. a. diplomat. 1. III. 1770.
- Saettler** (vgl. Sattler) Ioh. Christoph. Albertihayn. M. idp. 13. VI. 1726.
- Sattlow, Satlow** Car. Frdr. Oelsnic. Var. M. i 4. V. 1797.
- Frdr. Erdmann. Oelznit. Var. i 9. IV. 1803.
- Sauberlich** Ioh. Burckau. Lus. idp. 24. V. 1732.
- Säuberlich, Saeuberlich s. Seuberlich.**
- Saubert** Ioh. Christ. Lips. dp. et prom. i S 1713 M 121.
- Sauer, -erus** Christ. Theophil. Lauban. P. i 25. V. 1781.
- Frdr. Christ. Schleusingen. B. i 4. V. 1804.
- Sauer** Geo. Guhra Lus. P. i 30. XII. 1806.
- Gottfried Olan. Siles. P. idp. 26. V. 1724.
- Gottfried Aug. Rengersdorf. Lus. P. i 1. V. 1750.
- Guil. Thünga Franc. i 28. X. 1803, dp. Göttingen.
- Ioh. Geo. Goldenstraumio Lus. dp. et prom. i S 1717 P 32.
- Ioh. Mich. Steddingen. Meininga i 11. XI. 1775, dp. Erlangen.
- Leonhard., canonicus ecclesiae collegiatae ad utr. Ioannem in Haugis, phil. dr., Laudan. B. i 29. X. 1800, dp. Würzburg.
- Saueracker** Erhard. Andr. Moer- bacen. B. i 25. X. 1758.
- Sauereßig** Athanas. Christ. Graefen- hain. S. dp. i S 1713 S 1.
- Geo. Gottlob Islebien. M. prom. i ~~W~~ i W 1709 M 147.
- Ignat. Christ. Graefenhainichen. Sax. prom. i W 1714 S 7.
- Octav. Aug. Christ. Graefenhayn. S. i 17. VIII. 1728, dp. Wittenberg.
- Sauermann** Phil. Gottfried Bremen. S. idp. 4. V. 1723.
- Sauerus s. Sauer.**
- Saul** Anton. Frdr. Bernhard. Mei- ningen. i 22. XI. 1794.
- Car. Ludov. Dresden. M. idp. 4. V. 1723.
- Christ. Ludov. Gothan. i 21. IV. 1735, dp. Iena.
- Ferdin. Ludov. Dresden. M. idp. 10. VI. 1729.
- Frdr. Magn. Gothan. M. idp. 7. X. 1737.
- Saupe** Ern. Christ. Hnr. Geran. M. i 11. V. 1795.
- Sauppe, -ppius** Adolph. Gottlob Kayna Cizen. M. i 2. V. 1778.
- Frdr. Gottlob Numburg. M. i 8. II. 1799.
- Ioh. Aug. Zangenbergo Cizen. M. i 26. II. 1781.
- Ioh. Car. Zangenberg. M. i 30. I. 1777.
- Ioh. Gottlieb Zangenberg. M. i 19. V. 1769.
- Saurau a comes** Sigism. Styriac. B. i 12. XI. 1750.
- Saubier** Christoph. Guil. Roquen- susera Thur. M. i 22. V. 1756.
- Ioh. Christ. Iac. Sondershusan. M. i 10. VII. 1781.

- Sause** Andr. Ronneburg. M. idp. 5. VI. 1723.
- Sauvestre** Hnr. Honorat. Robell. Gallus B. i 21. VIII. 1730.
- Savary** Ioh. Julian. Maria, tribunus militum stipend. in magno Imperiali Francico exercitu, quaestor secundi ordinis etc., honor. causa i 22. IV. 1807.
- Savitssch** Sebast. Buden. P. i 2. V. 1791.
- Sax** Ioh. Wolfg. Andr. Islebio dp. et prom. i S 1714 M 138.
- Saxe** (vgl. Sachse) Theophil. Leberecht Brettin. S. i 14. VI. 1786.
- Sayrichius** s. Seyrich.
- Scalli** Christ. Frdr. Lübenau. Lus. i 2. XI. 1739.
- Christ. Gottlieb Weißag. Lus. P. i 18. VII. 1791, dp. Wittenberg.
- Scannavinus** Adolph. Augustin. Ienen. M. i 21. VII. 1743.
- Schaaf** Ioh. Ludov. Schmalcalden. B. idp. 29. IV. 1730.
- Schaaf** van der Iac. Amstelodam. S. i 16. IX. 1805.
- Schaaff** Ioh. Wilh. Francofurt. ad Moenum B. i 27. V. 1740.
- Schaar** Ioh. Phil. Tomsa Lus. P. i 1. V. 1738.
- Schaarschmidt** Car. Frdr. Guben. Lus. P. i 17. V. 1805.
- Christ. Frdr. Plavien. M. i 18. V. 1787.
- Christ. Gottlob Iohann-Gorgstad. M. i 2. VI. 1786.
- Gabr. Stollberg. M. idp. 10. V. 1731.
- Guil. Hnr. s. Wilh. Hnr.
- Ioh. Frdr. Franckenberg. M. i 7. V. 1779.
- Ioh. Gottfried al. Scharschmied Plauen. Var. M. i 22. V. 1742.
- Wilh. (Guil.-) Hnr. Beuta (Beutha-) M. i 1. VI. 1765, m. a. 25. II. 1772.
- Schach** Car. Gottfried Numburg. M. i 14. X. 1758.
- Schacher**, -erus Aug. Gottlieb Lips. dp. 1. ^{off} i W 1709 M 4.
- Christ. Martin. Ramsdorf. Cicen. i 16. II. 1768.
- Iac. Frdr. Lips. M. dp. 12. VIII. 1752.
- Iac. Frdr. Lips. i 19. IV. 1773.
- Polycarp. Frdr. Lips. dp. i W 1719 M 22, i W 1731, b. a. und m.
- Schacher.**
17. II. 1735, med. b. bewarb sich um den Doctorat in der medicin. Facultät 15. III. 1738.
- Polycarp. Gottlieb Lips. M. dp. 4. X. 1749.
- Quirin. Gottfried Lips. dp. i W 1719 M 23, i 21. IV. 1730, erhielt die Rechte eines Leipziger Magisters W 1735, iur. utr. b. 25. VI. 1732, iur. utr. dr. 9. V. 1737.
- Quirin. Gottlieb Lips. M. i 2. X. 1753, iur. utr. b. 9. V. 1761, iur. utr. dr. 18. XII. 1762.
- Schachtrupp** Andr. Ludolph. Osteroda Hannoveran. prom. i S 1715 S 21.
- Schack** a Gneomar Bernhard. Guil. eq. Pomer. P. i 21. V. 1748.
- O. Frdr. eq. Pom. i 4. V. 1744.
- Schack** de comes Hans Frdr. Christ. Danus S. i 17. X. 1800.
- Schackenburg** Ioh. Neoruppin. Mesomarch. S. i 19. X. 1741, dp. Halle.
- Schackius** Ioh. Adam. Oderwiz. Lus. P. i 19. XI. 1730.
- Schade** Aug. Gottlieb Altenburg. M. i 26. VIII. 1720.
- Beniam. Frdr. Meffersdorf. Lus. P. i 2. IV. 1801, dp. Wittenberg.
- Car. Beniam. Sorau. Lus. i 27. IV. 1792, phil. dr. et liberal. art. m. diplomat. 11. II. 1796.
- Car. Frdr. Ferdin. Freyberg. M. i 27. X. 1785, med. b. 19. VII. 1786, med. lic. examinat. 30. IX. 1786.
- Car. Guil. Stolpen. M. i 19. X. 1799.
- Car. Hieron. Martisburg. M. i 28. IX. 1774.
- Car. Ludov. Neostadt prope Stolpen M. i 15. X. 1796.
- Ern. Gottlob Dresden. i 7. VI. 1770.
- Frdr. Adolph. Stolpen. M. (Dresden.) i 11. V. 1805, med. b. 31. I. 1807, med. lic. examinat. 10. V. 1809.
- Frdr. Sebast. Eman. Schleusingen. B. idp. 12. V. 1729.
- Ioh. Christ. Mügela M. prom. i S 1710 M 159.
- Ioh. Christ. Ionathan Muchela Thur. M. i 23. V. 1750.
- Ioh. Christoph. Schandau. M. i W 1731.
- Schade** Ioh. Frdr. Christoph. Schleusingen. B. i 17. V. 1754.
- Ioh. Gottlob Lockwit. M. i 27. V. 1794.
- Ioh. Hnr. Aursted. Misn. dp. et prom. i S 1716 M 111.
- Ioh. Zachar. Chemnit. M. idp. 1. XI. 1729.
- Traugott Guil. Chemnit. M. i 31. VIII. 1775, dp. olim.
- Schaedel** Hnr. Frdr. Guil. Ortruf. Thur. i 5. X. 1793.
- Schadeloock** Augustin. Martin. Rugenwalda S. idp. 26. VIII. 1729.
- Schadius** Balthas. Gottlieb Buttenheim. Franc. B. idp. 3. VIII. 1741.
- Phil. Engelbert Adam. Buttenhem. Franc. B. i S 1739.
- Schaedlich** Ioh. Geo. Auerbac. Var. M. i 15. IV. 1777.
- Schaf** Frdr. Aug. Grünwald. Lus. P. idp. 24. IV. 1721.
- Schaefer**, Schäfer Adam Mathi. Pommersfeld. Franc. s. Ioh. Adam Mathi.
- Car. Frdr. Gotthelf Elterlein. Montan. M. i 10. IV. 1764.
- Christ. Aug. Merseburg. M. i 16. III. 1799.
- Christ. Hnr. Dresden. M. i 17. XII. 1722, dp. Iena.
- Christ. Iac. Dresden. dp. et prom. i W 1712 M 17.
- Gottfried Camentia dp. et prom. i S 1714 P 24.
- Gottfried Lips. M. i 26. IX. 1781, vgl. d. folg.
- Gottfried Hnr. Lips. i ?, m. a. diplomat. 23. II. 1792, vermuthl. der vorhergeh.
- Gottfried Hnr. Lips. M., m. a., i 11. X. 1799.
- Gustav. Hnr. Lips. dp. W 1807.
- Hnr. Adolph. Lips. dp. 27. IV. 1808.
- Ioh. Adam Mathi. (Adam Mathi.) Pommersfeld. Franc. B. i 27. I. 1789, dp. Erlangen, med. b. 29. VIII. 1789, med. lic. 3. VIII. 1790.
- Ioh. Andr. Orlishusa Thur. M. i 2. V. 1786, dp. Iena.
- Schaeffer**, -erus, Schäffer Ascan. Gottfried Schönebecken. Magdeburg. S. i 19. XI. 1744, dp. Halle.
- Aug. Lißa P. i 29. VIII. 1791.
- Aug. Guil. Dresden. M. i 30. IV. 1785, iur. utr. b. extra facultatem 22. VIII. 1788.

- Schaeffer** Car. Christ. Dresden. M. i 31. V. 1759.
 — Christ. Ehrenreich Dresden. M. idp. 13. VIII. 1737.
 — Ehrenfried Gottlieb Görlic. M. idp. 2. X. 1731.
 — Frdr. Dan. Dresden. i 3. XI. 1778.
 — Gottfried Lißa Lus. P. i 14. V. 1757.
 — Gottlieb Ehrenreich Dresden. M. i 28. VI. 1740.
 — Gottlob Frdr. Guil. Cracovia M. idp. 16. VI. 1732.
 — Hnr. Sigism. Dresden. dp. et prom. i S 1718 M 67.
 — Ioh. Christ. Delitien. M. i 5. VII. 1727.
 — Ioh. Christ. Muscovia Lus. P. i 8. V. 1747.
 — Ioh. Christ. Vratislav. P. idp. 1. VI. 1726.
 — Ioh. Frdr. Sundhusa Thur. M. i 28. I. 1756.
 — Ioh. Gottlob Kemnit. Lus. i 14. V. 1792.
 — Ludolph. Wismarien. S. i 14. X. 1721.
Schaeffer de Ioh. Frdr. Pyritz. Pomer. S. i 6. V. 1790, dp. Halle.
Schaefferus s. Schaeffer.
Schaffgotsch, Schafgotsch a comes Leopold. eq. Siles. P. i 11. VIII. 1782.
Schaefflerus Ioh. Frdr. Berolin. prom. i W 1714 S 12.
Schaffshausen, -hausen Nic. Hamburg. dp. 12. IV. 1740, i 6. V. 1743.
 — Paul. Hamburg. S. i 17. V. 1732, dp. Kiel 1732, b. a. und m. W 1737.
Schafgotsch a comes s. Schaffgotsch a comes.
Schafhirt Christ. Beniam. Zittau. Lus. i 10. V. 1773.
Schafrath Ioh. Ehrenfried Sebnit. M. i 3. IX. 1760.
Schafirinski Iust. Altenstein. i 18. VII. 1787.
Schaehl Dan. Beniam. Budißa Lus. s. Scheel.
Schaebler Ioh. Gottlieb Hirschberg. P. i 13. V. 1749.
Schäublin Christ. Beniam. Dresden. M. i 23. X. 1798, dp. Halle.
Schael Gottfried Beniam. Landeshut. Siles. dp. et prom. i S 1716 P 39.
Schalch s. Schalich.
Schale Geo. Gottlob Oßitium Misn. prom. i W 1713 M 36.
Schaler Hnr. Gottlob Dresden. M. i 17. V. 1745.
Schalich, Schalch Christoph. Scaphusan. Helvet. B. i 2. V. 1731, dp. Marburg 12. IX. 1728.
 — Christoph. Franc. Scaphusio Helvet. B. i 20. V. 1756, dp. Erlangen 1754.
 — Ludov. Scafusien. B. i 20. IV. 1765.
Schaller Car. Christ. Numburg. M. idp. 23. I. 1731, iur. utr. b. extra facultatem 19. VII. 1734.
 — Car. Frdr. Numburg. M. i 5. VI. 1748.
 — Christ. Wintersdorf. dp. et prom. i S 1714 M 53.
 — Christ. Frdr. Ciza Misn. dp. et prom. i W 1714 M 49.
 — Christ. Frdr. Thuring. M. i 10. VII. 1764, dp. Erfurt 1761.
Schambach Ioh. Hnr. Martisburg. idp. 12. VII. 1736.
Schamberg, -berger Frdr. Aug. Mannheim. Palatin. i 24. I. 1746.
 — Gotthelf Abr. Lips. dp. i S 1713 M 30, i 10. IV. 1725.
 — Ioh. Gottfried Lips. prom. i W 1711 M 62.
Schamburg Ioh. Hnr. Querfurt Thur. s. Schomburg.
Schameli Martin. Numburg. M. i 26. VI. 1728, dp. Iena.
Schammer de s. Stammer de.
Schammeranski Ioh. Ferdin. Glogau. P. i 17. V. 1735.
Schantze Ioh. Gottfried Olsnit. Siles. dp. et prom. i S 1715 P 60.
Schanze Christ. Gottlieb Chemnic. M. i 24. V. 1794.
 — Ioh. Gottfried Ölsnic. Var. prom. i S 1715 B 35.
Schaper Christoph. Brunsvicen. i 22. X. 1767.
Schaphiroff de liber baro Iac. Moscovien. Ruß. P. i 22. IV. 1722, dp. Halle.
Scharbau Hnr. Lubec., m. a., prom. i W 1711 S 21.
Scharbe Car. Christ. Lubben. Lus. i 7. V. 1792.
 — Frdr. Guil. Lübbenau. Lus. P. i 4. V. 1807, dp. Wittenberg 14. X. 1806.
Scharbe Ioh. Gotthelf Lubben. P. i 9. VI. 1759.
Scharf Car. Adolph. al. Scharfius Merseburg. M. i 26. IV. 1785, b. a. und m. 10. III. 1791.
 — Christ. Adolph. Lips. dp. S 1766.
 — Franc. Guil. al. Scharff Erford. dp. 3. I. 1777, i 17. III. 1780, iur. utr. b. 12. XI. 1785, examen pro licentia iur. utr. sustinuit 6. V. 1793.
 — Frdr. Adolph. al. Scharff o. Scharfius Lips. dp. 20. XI. 1771, i 11. V. 1783, Advocat, iur. utr. dr. extra facultatem 30. V. 1805.
 — Ioh. Frdr. Lips. M. dp. 26. IV. 1757.
Schärf Ioh. Hnr. Cizen. M. i 10. V. 1745.
Scharfenberg, Scharffenberg (vgl. das.) Ioh. Frdr. Guil. Numburg. i 22. III. 1778.
 — Ioh. Gottfried Lips. M. dp. S 1758, i 24. III. 1760, b. a. und m. 5. III. 1767.
Scharff, -filius (vgl. Scharf u. Scharff) Dav. Hnr. Sverin. prom. 1. ^{ap} i S 1710 S 28.
 — Hnr. Christ. Kelbra i 18. X. 1722, dp. Iena.
 — Ioh. Adolph. Schoenfelden. (Lips.) dp. 10. V. 1728, i 15. X. 1742, b. a. und m. 24. II. 1746, theol. b. 7. V. 1756, theol. lic. u. dr. 27. IX. 1777.
 — Ioh. Christ. Grimma Misn. dp. 18. ^{gr} i S 1710 M 37, prom. i W 1712 M 66, b. a. 2. XII. 1713, m. 13. II. 1716.
 — Sam. Gotthelf Grimmen. dp. et prom. i W 1716 M 61.
Scharffenberg (vgl. Scharfenberg) Ioh. Gottfried Servestan. Anhalt. S. i 15. XI. 1726.
 — Ioh. Hnr. Langensalzen. i 13. VI. 1767.
Scharffius Ioh. Adolph. Schoenfeld. s. Scharff.
Scharfius (vgl. Scharf) Gottlob Guil. Loebau. Lus. P. i 9. VI. 1734.
 — Hnr. Gottfried i 25. VII. 1783.
Scharlach Conr. Mathi. Vratislav. P. idp. 1. VI. 1723.
Scharlachen Ioh. Conr. Staden. S. i 18. V. 1745.
Scharmweber Car. Aug. Werdavien. M. i 4. VI. 1772.

- Scharnack** Ioh. Christ. Bischoffs-
werden. M. idp. 14. VI. 1737.
- Scharnau** Ludov. Frdr. Car. Franco-
furten. ad Moenum B. dp. 22. IV.
1789.
- Schaerneck** Christ. Gottlob Lieb-
rosa N.-Lausitz i 29. V. 1789.
- Scharno**, -ovius Paul. Frdr. Bocho-
vitio Sax. i ?, b. a. und m. 9. II.
1769.
- Paul. Frdr. Iüterboc. S. i 22. VI.
1722, dp. Wittenberg, b. a. und m.
20. II. 1727.
- Paul. Iac. Iüterboc. prom. i S 1714
S 51.
- Paul. Iac. al. Scharnow Lips. M.
i 10. VIII. 1745, b. a. 22. XII. 1752,
m. W 1752.
- Scharschmied** Ioh. Gottfried
Plauen. Var. s. Schaarschmidt.
- Scharsius** Sam. Theodor. Media
Transylvan. B. i 23. XII. 1723, dp.
Wittenberg.
- Schartau** Ioh. Car. Frdr. Saxo
Electoralis S. i 30. VI. 1764, dp.
Iena 1758.
- Schartel** Dan. Gottlieb Vratislav. P.
i 17. II. 1729.
- Schartow** Gottlob Guil. Ludov.
Schoenewerda Thur. M. i 30. X.
1782, dp. Iena.
- Ioh. Gottlieb Thuring. M. i 20. VIII.
1783, dp. Iena.
- Scharübel** Erhard. Geithen. Misn.
dp. i S 1713 M 17, prom. i W 1718
M 54.
- Schaße** Geo. Christ. Brucken. Thur.
idp. 15. X. 1736.
- Ioh. Gottfried Sangerhusan. Thur.
i 7. VII. 1744.
- Schaster** Ioh. Cracov. P. i 28. IX.
1779, dp. Wien.
- Schaetelius** Gottlob Frdr. Neu-
kirch. Thur. M. idp. 30. X. 1725.
- Schatte** Ioh. Dav. Costeviz. M. idp.
17. IV. 1739.
- Schatter** Car. Gottlob Ebersbacen.
M. idp. 2. V. 1725.
- Christ. Gotthelf Arnoldsgrun. Var.
M. dp. W 1751.
- Christoph. Haubold. Delicium
prom. i S 1714 M 164.
- Gotthelf Siegm. Elystro-Trebniz.
M. i 14. V. 1726.
- Ioh. Christlieb Bornen. M. idp.
11. VII. 1730.
- Schatter** Ioh. Gotthelf Bornen. Misn.
dp. et prom. i W 1719 M 55.
- Ioh. Hnr. Delicien. prom. i S 1711
M 130.
- Schätzel** Dan. Vratislav. Siles. dp. et
prom. i W 1713 P 5.
- Schau** Ioh. Mich. Vinarien. dp. i S
1715 M 43.
- Schaub** Christ. Frdr. Luccav. M.
idp. 14. VI. 1732, b. a. und m. 16. II.
1736.
- Geo. Christoph. Nordhusan. Thur.
M. idp. 13. II. 1730.
- Schaubert** Car. Theophil. Vratislav.
P. i 18. IV. 1747.
- Ioh. Christ. Breslau. i 2. V. 1776.
- Ioh. Wilh. Norimberg. i 25. XI.
1743, dp. Altdorf.
- Schauer** Amelius Gottlieb Christ.
Schleusingen. Franc. i 22. V. 1744.
- Imman. Frdr. Silusia Franc. B.
idp. 16. V. 1733.
- Ioh. Iac. Dan. Schleusingen. B.
i 31. V. 1742.
- Schauffler** Car. Ern. Frdr. Zittau.
i 15. V. 1792.
- Ern. Gottfried Zittau. P. i 2. V.
1755.
- Schaufus**, -fusius Christ. Ehrenfried
Dresden. M. i 5. X. 1780.
- Gabr. Frdr. Chemnicen. i S 1739.
- Hnr. Dan. Chemnicen. M. i 3. VII.
1747.
- Ioh. Wilh. Chemnitien. M. i 23. X.
1773.
- Schaufuß** Ioh. Frdr. Grossteinberg.
M. i 5. III. 1789.
- Salom. Bornen. i 17. IV. 1776.
- Schaul** Christ. Iac. Weißenfels. M.
idp. 9. V. 1730.
- Schaumburg** Wilh. Bened. Servesta
Anhalt. i 24. I. 1734, dp. Witten-
berg 1731.
- Schaumburg-Lippe de comes**
hereditarius Geo. Guil. S. i 26. V.
1803.
- Schaup** Iac. Anselm. Hammelburg.
i 14. X. 1793, dp. Fulda.
- Schauroth de (a)** Car. Guil. eq. M.
i 16. V. 1753.
- Dav. eq. M. idp. 28. IV. 1725.
- Ferdin. Heynen. eq. Misn. prom.
i S 1717 M 106.
- Geo. Bernhard. eq. Osterland. dp.
et prom. i S 1715 M 75.
- Iul. Christ. Frdr. eq. M. i 16. V.
1753.
- Schaevenbach de** Bernhard. Christ.
eq. Pomer. S. i 30. XI. 1728.
- Schaz** Ioh. Iac. Argentoraten. B.
i 13. III. 1762, dp. Argentorati.
- Schech** Martin. Gottlieb Insula
Transilvan. P. i 12. XII. 1744, dp.
Francfurti.
- Scheckel** Imman. Gotthelf Somsdorp.
M. i 23. VI. 1752.
- Schede**, -dins Car. Christoph. Sigism.
Liebstad. Thur. M. i 11. II. 1777.
- Car. Frdr. Erdmann. Liebstad.
i 3. VI. 1776.
- Car. Hnr. Griefstad. M. idp. 8. V.
1741.
- Car. Traugott Leberecht al. Sche-
dius Liebstad. S. i 6. IV. 1784.
- Christ. Abr. Dresden. dp. et prom.
i S 1711 M 35.
- Christ. Gottfried Rosenthal. M.
idp. 10. V. 1731.
- Christ. Gottlieb Lips. dp. i W 1718
M 7.
- Dan. Christoph. Landsberg. March.
dp. et prom. i S 1712 S 5.
- Hnr. Aug. Dresden. Misn. dp. i S
1712 M 17.
- Ioh. Andr. Dresden. dp. et prom.
i S 1712 M 74.
- Ioh. Christ. Magdeburg. dp. et
prom. i W 1711 S 9 u. M 42.
- Ioh. Christoph. Lips. dp. i W 1718
M 17.
- Ioh. Ern. Budiša Lus. prom. 12. XII.
1715 P 17.
- Ioh. Sigism. Dresden. M. i 30. VI.
1746.
- Schedel** Ioh. Christoph. Vratislav.
i 4. VII. 1793.
- Ioh. Nic. Francofurt. i 8. III. 1725,
dp. Gießen.
- Schedelich** Christ. Gottfried Neu-
kirch. Var. M. i 5. XII. 1726.
- Schedius** s. Schede.
- Schedler** Ern. Ferdin. Pegau. M.
i 11. X. 1734, dp. Wittenberg
1733.
- Schedlich** Aug. Guil. Misenen. M.
i 26. V. 1787.
- Car. Aug. Weisenfels. M. i 15. IV.
1788.
- Christ. Adolph. Lips. i im Ian.
1787.
- Frdr. Leopold. Schneeberg. M.
i 4. VI. 1751.
- Ioh. Adolph. Mügelen. M. i 26. V.
1787.

- Schedlich** Joh. Aug. al. Schedlichen Blauenthal. M. idp. 14. VI. 1737.
— Joh. Car. Plauenthal. M. i 28. VI. 1738.
- Schedlichen** Joh. Aug. s. Schedlich.
- Scheel** Dan. Beniam. al. Schaechl Budissa Lusat. i 25. IV. 1769, m. a. diplomat. 17. II. 1774.
— Joh. Geo. Itzehoa Holsat. S. i 26. IV. 1721.
— Paul. Itzehoen. S. idp. 19. V. 1724.
— Paul. Itzehoa Holsat. S. i 6. VI. 1764.
- Scheela** Andr. eq. Dan. S. i 20. V. 1746.
- Scheel de (a) comes** Christ. Hafnien. S. i 27. X. 1761, dp. Hafniae.
— Geo. i W 1735.
- Scheele** Car. Aug. Dan. Cament. Lus. P. i 29. IV. 1807.
— Car. Theophil. Guil. Dingelstad. Halberstad. S. i 8. VII. 1807.
- Scheer** Dan. Giren. Siles. P. i 27. VI. 1742.
- Scheeve** Gottfried Beniam. Dresden. M. i 29. IV. 1780.
- Schefer** Phil. Iac. Durlac. B. i 21. V. 1731, dp. Halle.
- Scheffel** Christ. Stephan. Meldorf. Dittmars. prom. i S 1718 S 27.
— Joh. Dav. i 24. V. 1766.
— Joh. Ern. Bischoffswerda M. idp. 17. VIII. 1722.
— Joh. Nic. Eisfeld. Franc. B. idp. 26. VI. 1737.
- Scheffelt** Mich. Ulmen. prom. i *apf* i W 1709 B 14.
- Scheffer** Anton. Frdr. Kirchhain. Haßus B. i 4. V. 1795, dp. Göttingen 1793.
— Car. Gottfried Sorau. P. i 16. V. 1759.
— Joh. Aug. Dohna M. i 24. X. 1782.
— Joh. Car. Oelsnit. Var. M. idp. im Aug. 1723.
— Joh. Guil. Flensburg. Holsat. S. i 19. V. 1728, dp. Kiel.
- Scheffler** Abr. Augustan.-Vindelic. prom. i S 1714 B 12.
— Aug. Senfftenberg. M. idp. 25. V. 1723.
— Car. Leberecht Gelenav. M. i 12. V. 1760.
— Christ. Sangerhusan. dp. et prom. i S 1714 M 54.
- Scheffler** Christ. Frdr. al. Schefflerus Sangerhusan. i 17. VI. 1772, med. b. 10. IX. 1774, med. lic. 8. VIII. 1775.
— Christ. Gotthelf Guben. P. i 4. V. 1734.
— Frdr. Wilh. Hohenstein. M. i 11. V. 1773.
— Gotthilf Traugott Goerliz. P. idp. 14. IV. 1731.
— Joh. Frdr. Creilsheim. Onoldin. B. i 21. V. 1751.
— Joh. Theophil. Hohenstein. M. i 11. V. 1773.
— Reinhold. Ern. Christoph. Godanen. P. i 27. V. 1748.
- Scheffner** Joh. Gottfried Mietan. P. i 10. V. 1799, dp. Mietan.
- Schefflerus** Christ. Frdr. s. Scheffler.
- Schegelius** Christ. Aug. Stolpien. M. i 18. IV. 1766.
- Scheibe** Car. Aug. Zittau. i 31. III. 1779, med. b. 15. III. 1783.
— Frdr. Christ. Geran. i 26. V. 1766.
— Hnr. Frdr. Lips. M. i 24. X. 1744.
— Hnr. Frdr. Lips. M. i 3. IV. 1789.
— Joh. Abr. Fichtenberg. Misn. dp. et prom. i S 1712 M 73.
— Joh. Adolph. Lips. dp. 13. X. 1725, i 3. XI. 1725.
— Joh. Aug. Finsterwalda Lus. P. i 29. X. 1782.
— Joh. Bernhard. Numburg. M. i 15. IV. 1747.
— Joh. Frdr. Lips. M. i 1. II. 1721.
— Joh. Geo. al. Scheibius Rothenburg. P. i 4. V. 1782, b. a. und m. 22. II. 1787.
— Joh. Gottfried Bornen. i 26. III. 1778.
— Joh. Hnr. Rudolph. Gothan. dp. et prom. i S 1718 M 104.
- Scheibel** Gottfried Ephraim Vratislav. Siles. dp. et prom. i S 1716 P 40.
- Scheiber** Pe. Stetino Pomer. prom. i S 1718 S 47.
- Scheibius** Joh. Geo. s. Scheibe.
- Scheibke** Joh. Hnr. Sorau. P. i 1. V. 1787.
- Scheibler** Gottlieb Dornhennersdorf. Lus. P. i 13. V. 1765.
— Joh. Gottlob Dornhennersdorf. Lus. P. i 14. V. 1774.
- Scheibner** Adolph. Guil. Oßitien. M. i 19. X. 1776.
- Scheibner** Aug. Wilh. Schoenfeld. M. i 5. VI. 1765.
— Beniam. Aug. Plavia Var. M. i 25. IV. 1766.
— Christ. Car. Pirnen. M. i 16. V. 1747.
— Christ. Frdr. Chemniz. M. i 10. V. 1762.
— Christ. Frdr. Oßitio M. i 14. VI. 1723, dp. Wittenberg.
— Frdr. Aug. Hohenstein. M. i 22. X. 1802.
— Frdr. Christ. Gotthelf Grospletscha M. i 22. X. 1760.
— Frdr. Gotthelf Eschdorf. M. i 25. VI. 1729.
— Frdr. Gottlob Altenberg. M. i 18. V. 1754.
— Geo. Guil. Oßitien. M. idp. 5. VIII. 1730.
— Günther Adolph. Plavia Var. i 18. X. 1772.
— Joh. Frdr. Hohenstein. M. i 22. X. 1802, dp. Wittenberg.
— Joh. Geo. Rhoeten. Misn. dp. i S 1712 M 25, i W 1712 M 70.
— Joh. Zachar. Wolckenburg. M. idp. 6. XI. 1736.
— Joh. Zachaens Geithayn. M. idp. 24. VII. 1723.
— Mich. Gottlob Eschdorf. Misn. dp. et prom. i W 1713 M 26.
- Scheidemann** Dietr. Salom. Ostheim. idp. 7. VII. 1721.
- Scheidemantel** Geo. Frdr. Franco Hilperhusan. prom. i W 1709 B 5.
- Scheider** Beniam. Gottlieb Lignit. Siles. P. idp. 1. V. 1723.
— Beniam. Gottlob Langenheinersdorf. Siles. P. i 9. IV. 1755.
— Geo. Frdr. Sigism. Steinau. P. i 10. III. 1762.
— Joh. Gottlieb Heldburg. B. i 26. IV. 1798.
— Joh. Sigism. Lignit. Siles. P. idp. 1. V. 1723.
- Scheidhauer** Joh. Andr. Joh.-Georgstad. M. i 19. V. 1738.
— Joh. Guil. Joh.-Georgstad. M. i 28. V. 1788.
- Scheidler** Joh. Dav. Gothan. S. i 18. X. 1770, dp. Erlangen.
- Scheidt** Car. Aug. Lützena M. i 14. X. 1724, dp. Wittenberg.
— Frdr. Aug. Schwartzburg. i 30. V. 1768, dp. Iena 1765.
— Joh. Christ. Frdr. Frankenhusan. i 3. VI. 1776.

- Scheiner** Ioh. Gottlieb Freiberg. M. i 10. VI. 1743.
- Scheinert**, -tus Christ. Frdr. Waltersdorf. i 14. V. 1789.
- Christ. Gotthelf Waltersdorf. Lus. P. i 3. V. 1790.
- Scheinhardt** Ioh. Christ. Rudolstadt. Schwarzburg. M. i 23. V. 1764.
- Ioh. Christ. Frdr. Schwarzburg. M. i 26. VII. 1809, dp. Göttingen.
- Scheithauer** Ioh. Andr. Freyberg. i 15. VI. 1789.
- Schelbach** Gottfried Elias Lips. M. i 22. IV. 1727.
- Schelcher** Beniam. Frdr. Dresden. M. i 5. VI. 1786.
- Geo. Frdr. Dresden. M. i 2. XI. 1745.
- Ioh. Frdr. Dresden. prom. i S 1715 M 156.
- Schele** Barthold. Hamburg. S. i 15. X. 1742, dp. Halle.
- Woldor. Hamburg. S. idp. 1. V. 1725.
- Schele** a Ludov. Aug. Osnabruc. S. i 17. V. 1797.
- Scheler** Christ. Phil. Wezhusa Franc. B. i 12. I. 1780.
- Ioh. Gerard. Theodor. Coburg. Franc. B. i 29. V. 1752.
- Ioh. Gottlieb Coburg. i 13. X. 1766.
- Schelhafer** s. Schellhafer.
- Schelhammer** Christ. Frdr. Duben. M. i 22. IV. 1754.
- Schelhas** Ioh. Anton. Ern. Querfurt. i 23. III. 1773.
- Schell**, -lius Car. Gottlob Olbernhusan. M. i 3. XII. 1728.
- Frdr. Beniam. Dresden. M. i 6. V. 1785.
- Ludov. Beniam. Pappendorf. M. i 17. V. 1800.
- Traugott Beniam. Dresden. M. i 16. VI. 1764.
- Schelle** Abr. Geising. dp. et prom. i W 1709 M 95.
- Andr. Gottlieb Martinsdorf. M. i 7. VI. 1791.
- Andr. Gottlob Altenberg. M. i 2. VI. 1753.
- Christ. Ferdin. Gros Osterhusa Thur. M. i 13. II. 1750.
- Iust. Frdr. Martinsdorfen. prope Numburg. M. i 12. V. 1796.
- Schellenberg** Adolph. Tornavien. s. Schellenberger.
- Schellenberg** Christoph. Frdr. Mariamontan. dp. 20. IV. 1723, idp. 21. X. 1724.
- Dietr. Hnr. Dresden. M. i 8. VI. 1733, dp. 10. VI. 1733.
- Frdr. Lips. i im Nov. 1786.
- Hnr. Christ. Dresden. M. i 27. IX. 1763.
- Ioh. Geo. Fridberg. B. i 19. X. 1776, dp. Halle.
- Ioh. Phil. Wurzbacho Var. i im Nov. 1786.
- Schellenberger** Adolph. Tornavien. M. i 12. V. 1795.
- Adolph. al. Schellenberg Tornavia (Torgav.) M. i 14. IV. 1807, med. b. 21. XII. 1808, med. lic. examinat. 14. IV. 1810.
- Scheller** Christ. Aug. Lubben Lus. dp. 17. V. 1770.
- Christ. Gottlob Cizen. M. i 26. IV. 1765.
- Christoph. Frdr. Buchen. Misn. prom. i W 1718 M 53.
- Christoph. Frdr. Martisburg. M. i 30. VII. 1795.
- Christoph. Gottlieb Magna Bucha Misn. dp. et prom. i W 1719 M 43.
- Franc. Sam. Liegniz. i S 1739.
- Gottlieb Theodor. Leucopetraeus i 6. IV. 1773.
- Guil. Frdr. Sondershusa Schwarzburg. i 25. V. 1740, dp. Halle 10. X. 1736.
- Imman. Ioh. Gerhard. Dahmen. (Ihlovio Querfurten.) S. i 25. IV. 1757, scholae Lubbenen. rector, m. a. per diploma creatus 25. II. 1762.
- Ioh. Andr. Africanus B. i 15. X. 1774, dp. Halle.
- Ioh. Casp. Meinungen. B. i 18. I. 1766.
- Ioh. Christ. Leucopetraeus M. i 1. V. 1741.
- Ioh. Sigism. Sonderhusan. Franc. B. i 17. X. 1734.
- Schellhafer**, -hafer, Schelhafer Hnr. Gottlieb Lips. dp. i W 1714 M 27.
- Hnr. Gottlieb (-Theophil.) Lips. M. idp. 15. VI. 1726, b. a. und m. 12. II. 1728, iur. utr. b. extra facultatem 12. III. 1738, iur. utr. dr. extra facultatem 19. VI. 1738.
- Schelling** Frdr. Guil. Ioseph. Leonberg. Württemberg. B., a. m., i 29. IV. 1796.
- Schellius** Traugott Beniam. Dresden. s. Schell.
- Schellschmid** Ioh. Christ. Torgau dp. et prom. i W 1709 M 109.
- Schellwitz**, -iz Christoph. Hartmann. Tennstädt Thür. i 25. V. 1789.
- Ern. Frdr. Tenstad. M. i 6. V. 1735.
- Geo. Christ. Tenstad. Thur. dp. et prom. i W 1713 M 13.
- Geo. Ern. Tenstad. Thur. M. i 2. IX. 1740.
- Schelver** Frdr. Ioseph. Westphal. S. i 14. V. 1753, dp. Marburg.
- Schelz** Ioh. Christ. Hnr. Müglenzen. Wurzen. M. i 30. IX. 1797.
- Schemelli** Christ. Frdr. Cizen. M. i 21. V. 1735.
- Schenck** (vgl. Schenckius) Christ. Gottlieb Crottendorf. M. i 25. IV. 1771, b. a. und m. 22. II. 1776.
- Hnr. Aug. Halberstad. S. i 18. V. 1722, dp. Wittenberg.
- Ioh. Gottfried Dresden. M. i 19. II. 1725, dp. Wittenberg.
- Ioh. Gottfried Goermera Mulhusan. i 21. X. 1801.
- Ioh. Hnr. Christoph. Ienen. M. i 30. IV. 1753, dp. Iena.
- Schenck**, -nk a Iac. Car. eq. Halberstad. S. i 29. V. 1738, dp. Halle 16. X. 1736.
- Ludov. Naßau-Sigen. i 6. VI. 1770.
- Schenck** dns. de Landsberg Aug. Wilh. Leyden. Lus. dp. et prom. i S 1712 P 7.
- Car. Albert. Leyden. Lusat. dp. et prom. i S 1712 P 8.
- Schencke** (vgl. Schenke) Ioh. Christoph. Anribacen. Var. M. idp. 23. V. 1722.
- Schenckel**, Schenkelius Ioh. Christ. Frdr. Chemnic. M. i 22. VI. 1764.
- Ioh. Salom. Chemnic. M. i 19. III. 1755.
- Schencker** Andr. Insula Transilvan. P. i 12. XII. 1744, dp. Halle.
- Schenckius** (vgl. Schenck) Aug. Frdr. Staric. M. i 11. II. 1741, dp. Wittenberg 1736.
- Ephraim Christ. Valterisdorp. Thur. M. i 12. V. 1756.
- Ioh. Gottfried Kayna Cizen. M. i 7. IV. 1753.

- Schendel** Gabr. Gedanen. Pruß. P. i 4. VII. 1723, dp. Königsberg.
- Schenk** (vgl. Schenke) Adolph. Budißa Lus. i 25. IV. 1792.
- Car. Frdr. Lieberosa Lus. P. i 6. V. 1785.
- Frdr. Christ. Weißenseen. s. Schenke.
- Schenk a** Ludov. Naßau-Siegen. s. Schenck a.
- Schencke** (vgl. Schencke) Frdr. Christ. al. Schencke o. Schenk Weissenen. M. i 18. IV. 1782, med. b. 10. III. 1784, med. lic. 5. V. 1786.
- Ioh. Frdr. Gottlob al. Schencke Weißenseen. M. i 15. V. 1806, med. b. 17. IX. 1808, med. lic. examinat. 30. V. 1810.
- Ioh. Gottlob Uhysto Lus. P. i 17. IX. 1762.
- Schenkelius** s. Schenckel.
- Schenquius** Car. Frdr. Lips. M. i 4. VII. 1764.
- Schepe** Martin. Forsta Lus. dp. et prom. i S 1711 P 61.
- Scherber** Car. Gottlob Ioan-Georgenstad. M. i 14. V. 1797.
- Scherberus** Ioh. Andr. Iangeorgiivico M. i 4. VI. 1744.
- Scherell**, -el Aug. Ern. Rammelburg. S. i 9. VI. 1759.
- Christ. Frdr. dp. 3. IX. 1770.
- Christ. Frdr. Rummelburg. S. i 5. XI. 1783.
- Christ. Frdr. Guil. Sangerhusen. M. i 12. X. 1791.
- Frdr. Guil. Ramelburg. M. i 22. V. 1754, iur. utr. b. extra facultatem 10. IV. 1761, iur. utr. dr. extra facultatem 5. VI. 1761.
- Gustav. Frdr. Rammelburg. M. i 5. VI. 1762.
- Scherer** Car. Eman. Hnr. St. Gallen. Helvet. B. i 14. VIII. 1807.
- Frdr. Ern. Dan. Seyfersdorf. Siles. P. i 18. V. 1802.
- Phil. Iac. Francfurt. ad Moenum B. i 20. X. 1721, dp. Gießen.
- Schering** Hnr. Geo. Minden. Westphal. S. i 3. X. 1721, dp. Halle.
- Scherl** Frdr. Guil. Lips. prom. i S 1718 M 134.
- Schermar de** Ioh. Anton. Memminga Suev. B. i 2. V. 1783, dp. Altorf.
- Schermbeck** Ioh. Andr. Genthin. Sax. prom. i W 1711 S 26.
- Schernack** Christ. Gottlieb Guben. Lus. P. i 22. IV. 1752.
- Conr. Sam. Malitschkendorf. S. i 16. X. 1760, b. a. und m. 3. III. 1763, sacrorum Spoerenae in dioecesi Delitiensi interpres, phil. dr. et liberal. art. m. semisecularis 4. III. 1813.
- Mich. Pe. Coeslin. Pomer. S. idp. 16. V. 1721.
- Scherr** Ioh. Hnr. Theophil. Melaburgic. M. i 18. V. 1781.
- Schertzer**, -erus Car. Gottlob Lips. Misn. dp. i W 1714 M 3, i 13. II. 1731.
- Gottfried Hnr. Gera Varisc. s. Scherzer.
- Ioh. Christ. Lips. M. idp. 20. V. 1733.
- Ioh. Gottfried Meußelwiz. M. i 2. II. 1729.
- Ioh. Hnr. al. Scherzer Lips. dp. 17. XII. 1714 M 39, i 6. IV. 1728, b. a. und m. 8. II. 1731.
- Scherzer** Christ. Frdr. Beyr-Neoburg. i 19. V. 1767.
- Christ. Gottlieb Adorf. Var. M. i 23. V. 1771.
- Christ. Wilh. Adorf. M. i 30. VI. 1760.
- Gottfried Hnr. al. Schertzerus Gera Var. dp. et prom. 17. IV. 1716 M 17, b. a. 4. XII. 1723, m. 17. II. 1724.
- Ioh. Dav. Ileburg. M. i 8. IV. 1783.
- Ioh. Gottfried Meuselvit. M. idp. 17. IV. 1721.
- Ioh. Hnr. Lips. s. Schertzer.
- Ioh. Hnr. Neukircha Var. M. idp. 29. V. 1722.
- Schetelig** Christoph. Hnr. Arnolzgrüna Var. prom. i S 1719 M 134.
- Schetter** Frdr. Ern. Phil. Coburg. B. i 7. V. 1763, dp. Erlangen.
- Schettgen** Ioh. Gottfried Lips. M. i 4. I. 1734.
- Scheu** Andr. Ranstad. M. idp. 5. V. 1724.
- Ioh. Conr. Ratisbonen. i 8. X. 1772.
- Vitus Gottlieb Rotenburgen. ad Tuberam B. i 15. VI. 1797.
- Scheube** Hnr. Gottlob Querfurt. i 1. VI. 1792, dp. Iena.
- Ioh. Car. Aug. Ienen. M. i 10. XI. 1779, dp. Iena.
- Scheubner**, -erus Christ. Gottlob Langendorf. Misn. dp. et prom. i S 1715 M 65, b. a. 27. XI. 1716, m. 16. II. 1719.
- Frdr. Gottlieb Kyhnen. M. i 21. VI. 1760, dp. Halle 1758.
- Ioh. Christlieb Hohenkirch. M. idp. 4. X. 1729.
- Ioh. Gottfried Hohenkirch. M. idp. 2. X. 1724.
- Ioh. Hnr. Gottlob Langendorf. M. i 18. VII. 1755.
- Ioh. Valentin. Cora Misn. dp. et prom. i S 1718 M 108.
- Scheuchler** Car. Frdr. Dresden. M. i 9. V. 1804.
- Ioh. Frdr. Delitium dp. et prom. i S 1718 M 86, b. a. und m. 17. II. 1724.
- Ioh. Frdr. Kistriz. M. i 9. VI. 1759.
- Scheuereck** (vgl. Scheureck) Frdr. Aug. Dresden. M. i 7. V. 1781.
- Scheuffel** Christoph. Math. Nordlingen. M. i 18. X. 1770, dp. Halle.
- Scheuffler**, -erus, Scheufler (vgl. das.) Car. Gottlob Lommation. M. i 30. III. 1761.
- Dav. Gorlic. Lus. P. i 13. V. 1726, dp. Wittenberg.
- Ern. Gottlob Lommac. M. i 23. VI. 1764.
- Ioh. Gottlob Lomaz. dp. et prom. i W 1716 M 52.
- Ioh. Gottlob Lommation. M. i 3. VI. 1771.
- Scheufler** (vgl. Scheuffler) Car. Christoph. Annaberg. M. i 3. V. 1804.
- Ioh. Gottfried Eman. Zwönitz. P. i 19. V. 1759.
- Scheumann** Christ. Colmic. M. i 21. VIII. 1742.
- Scheunevogel** Herm. Dav. Curon. i 7. XI. 1775, dp. Francfurt.
- Scheureck**, Scheuereck (vgl. das.) Car. Aug. Annaberg. M. i 4. VI. 1742.
- Christ. Frdr. Annaemontan. Misn. dp. et prom. i S 1713 M 82.
- Ioh. Ferdin. Annaberg. M. i 27. IV. 1734.
- Scheven**, -ve de Adolph. Frdr. eq. Megapolitan. S. i 4. V. 1771, dp. Gryphiswald.
- Schevenius** Geo. Gottfried Rugian. i 10. V. 1770.

- Schevenius** Ioh. Hnr. Rugian. i 10. V. 1770.
- Scheyba-Gaubikolheim de Dominic.** Cyprian. Vindobonen. B. dp. 10. XI. 1750.
- Schichardt** Christoph. Adam. Lips. Misn. dp. et prom. i W 1713 M 10.
- Schicht** Ioh. Gottfried Reichenau. i 18. VI. 1776.
- Schick** Ioh. Hnr. Rigen. i 20. X. 1737.
- Schick a s. Schieck** (a).
- Schicketanz** Ioh. Frdr. Schoenfeld. M. i 8. VI. 1747.
- Ioh. Gottlob Hauswalda Lus. prom. i S 1719 P 85.
- Schickfuß von Car.** Gustav. eq. Siles. dp. et prom. i S 1715 P 10.
- Schiebeler, -bler** (vgl. Schiebeler) Dan. Hamburg. S. i 27. VI. 1765, dp. Göttingen, iur. utr. b. extra facultatem 15. I. 1768, iur. utr. dr. extra facultatem 3. III. 1768.
- Ioh. Andr. Hamburg. i 30. IX. 1772.
- Schiebler** (vgl. Schiebeler) Car. Ehrenfried Lauban. Lus. P. i 25. IV. 1799.
- Christ. Sam. Lips. M. i 28. IX. 1750.
- Hnr. Long-Olsna Siles. dp. et prom. 16. p. i W 1710 P 6.
- Schieck** Ioh. Sam. Vertraugott Mariaemontan. M. i 29. V. 1775.
- Schieck, Schick, Schiecke** (a) Ern. Adolph. eq. M. idp. 20. X. 1729.
- Ern. Dietr. eq. M. i 19. VIII. 1744.
- Schiede** Ioh. Andr. Müllhusan. Thur. M. i 18. II. 1724, dp. Wittenberg.
- Ioh. Ern. Molhusa S. i 27. X. 1751, dp. Halle.
- Schiefer** Ioh. Christoph. Dittersdorf. M. idp. 16. V. 1729.
- Ioh. Frdr. Bornstad. S. i 14. VI. 1792, dp. Göttingen.
- Tob. Grumbach. M. i 13. VI. 1740.
- Schiefferdecker** (vgl. Schiefferdecker) Aug. Ferdin. Lißa Leucopetraeus M. i 24. V. 1796, dp. Iena 14. II. 1795.
- Aug. Ludov. Lißena M. i 3. VII. 1805.
- Car. Aug. al. Schiefferdecker Leucopetraeus M. i 3. VI. 1747, b. a. und m. 24. II. 1757.
- Ioh. Aug. Weißenfels. dp. et prom. i W 1714 M 62.
- Schieff** Ioh. Frdr. Reichenbach. prom. i S 1713 P 80.
- Ioh. Hnr. Reichenbach. Lus. dp. et prom. i S 1713 P 58.
- Schieffer** Gottgieb Friede. Mansfeld. i 10. V. 1776.
- Schiefferdecker** (vgl. Schiefferdecker) Ioh. Christ. Islavien. P. i 24. I. 1771.
- Schieffner, Schiefnerus** Car. Frdr. Leberecht Annaemontan. dp. 28. VIII. 1781.
- Christ. Beniam. Anneberg. M. i 23. VI. 1740.
- Schiele** Frdr. Gottlieb Wieha Thur. M. idp. 3. XI. 1732.
- Frdr. Gottlob Osterfeld. i 2. V. 1776.
- Gottfried Mich. Lips. M. renovavit inscriptionem 2. III. 1730, dp. S 1695 M 17. Vgl. Bd. II.
- Ioh. Melch. Wieha Thur. M. idp. 18. VI. 1721.
- Schiell** Frdr. Aug. Dresden. M. i 16. I. 1764.
- Schiene** Ioh. Gottfried Vratislav. Siles. dp. et prom. i W 1718 P 12.
- Schier** Christ. Gotthelf Wusthofia M. i 5. XI. 1742.
- Christ. Gottlob Sachsenburg. M. i 14. VI. 1779, dp. Iena.
- Ioh. Adam. Lubicen. M. idp. 1. V. 1741.
- Schierach s. Schirach.**
- Schierholtz** Geo. Christ. Lips. M. i 22. III. 1774.
- Ioh. Frdr. Isleben. Mansfeld. S. i 2. XI. 1750, dp. Halle 1748.
- Schieriz** Ioh. Steinigwoldorf. M. idp. 14. V. 1737.
- Schierschmiedt, -schmidius** Ioh. Justin. Gothan. M., m. a., i 24. IV. 1733, dp. Marburg 1730, erhielt 16. V. 1733 die Rechte eines Leipziger Magisters.
- Schiertz** Frdr. Gottlieb Großsärchen. Lus. i 7. V. 1793.
- Schiferus** Ioh. Gottlieb Franckenberg. M. i 13. V. 1740.
- Schiffel** Christ. Ern. Crodendorf. M. i 11. V. 1733, dp. Wittenberg 10. V. 1730.
- Gottfried Christ. Pulsnic. dp. et prom. i S 1713 P 40.
- Schifferer** Christ. Blasius Chemnit. prom. i S 1714 M 157.
- Schiffmann** Ioh. Frdr. Alexand., Regis Daniae ac Norvegiae a consiliis legationum, Danicus S. i 31. V. 1783.
- Schiffner** Car. Aug. Porna M. i 18. IV. 1772.
- Christ. Gottlieb Frdr. Bornen. M. i 8. VI. 1751.
- Schifner** Hnr. Ern. Bernstein. i 20. V. 1776.
- Schilbach** Christ. Dan. Gottlob Weida Var. M. i 10. VI. 1805.
- Gottlob Frdr. Reichenbac. M. i 6. VII. 1759.
- Ioh. Christ. Plavia Var. M. i 1. VI. 1748.
- Ioh. Geo. Vursenitio Nar. (Oberwurschwizio Var.) M. i 22. VI. 1756, dp. Iena 1753, b. a. und m. 21. II. 1760.
- Ioh. Theophil. Plavia Var. M. i 1. VI. 1748.
- Ludov. Leberecht Mylau. Var. M. i 30. IV. 1796.
- Schildbach** Andr. Hnr. Iangeopolitan. (Io.-Georgiopolitan.-) M. i 13. X. 1744, b. a. 19. XII. 1750, m. 25. II. 1751.
- Car. Aug. Auerbacen. i 3. XI. 1794.
- Car. Frdr. Schneeberg. dp. et prom. i W 1718 M 29.
- Car. Hnr. Neidhardsthal. M. i 14. VI. 1764.
- Ioh. Dan. Plavia Var. i 25. IX. 1773.
- Schilde** Ioh. Car. Gottlob Glösa M. i 21. X. 1776.
- Ioh. Gottfried Altenhof. M. i 4. X. 1751.
- Schilden** Bodo Frdr. Hanovera Sax. dp. et prom. i S 1716 S 4.
- Schilden de Anton.** Frdr. Meclenburg. S. i 18. IV. 1792, dp. Göttingen.
- Schill** Ern. Christ. Beniam. Dresden. M. i 28. V. 1774.
- Schiller** Alexand. Moskovia P. i 10. X. 1806.
- Christ. Eisenberg. M. idp. 30. I. 1721.
- Christ. Frdr. Sorau Lus. P. i 24. IV. 1750.
- Geo. Gottlieb Sorau Lus. P. i 14. V. 1734.
- Hnr. Aug. Sorau P. i 29. IV. 1762, med. b. 18. VIII. 1764.
- Ioh. Christ. Sebald. Merseburg. M. i 18. V. 1786.

- Schiller** Ioh. Frdr. Rudolph. Brunsvic. i 28. IV. 1768, dp. Iena 1765.
 — Ioh. Willh. Fraustad. P. idp. 5. V. 1731.
- Schilling** Adam Casp. Lips. prom. i S 1713 M 153.
 — Adolph. Gottlob Zizen. i 12. X. 1772.
 — Augustin. Frdr. Guil. Servesta Anhaltin. S. i 10. VI. 1800.
 — Aug. Wiesenthalen. i 2, iur. utr. b. extra facultatem 4. II. 1771.
 — Car. Christ. Stolberg. prope Cernitium M. i 11. V. 1795.
 — Car. Christ. Stoensen. M. i 2. III. 1759.
 — Car. Frdr. Cizen. M. i 21. IX. 1796.
 — Car. Ludov. Frdr. Lips. M. i 24. VIII. 1753.
 — Christ. Frdr. Pegau. dp. 24. IV. 1725, i 4. X. 1731, iur. utr. b. extra facultatem 27. V. 1737.
 — Christ. Frdr. Pegau M. i 30. III. 1799.
 — Christ. Gotthold Zwöniz. M. i 28. V. 1785.
 — Christ. Gottlob Grunstaedel. M. i 15. V. 1747.
 — Christ. Ludov. Dresden. prom. i S 1715 M 135.
 — Dan. Cygnea Misn. dp. et prom. i S 1713 M 90.
 — Frdr. Christ. Schlettau. M. i 30. IV. 1796.
 — Frdr. Christoph. Goeschiz. Narisc. M. i 12. VIII. 1748.
 — Frdr. Guil. Ludov. Servestan. i 12. X. 1770.
 — Frdr. Ludov. Dresden. M. i 2. V. 1771.
 — Gottfried Ludov. Seehusa Schwarzburg. i 25. X. 1804.
 — Iac. Frdr. Schneeberg. i 13. XI. 1778.
 — Ioh. Aug. Wiesenthal. M. i 19. VI. 1742.
 — Ioh. Car. Lips. M. i 9. X. 1775.
 — Ioh. Christ. Pegau. M. i 13. V. 1769.
 — Ioh. Christ. Plavia dp. et prom. i S 1714 M 98.
 — Ioh. Christ. Schlettau. M. i 26. IV. 1788.
 — Ioh. Christ. Sam. Glauchen. M. i 12. VII. 1771.
 — Ioh. Christoph. Glaucha M. idp. 19. VI. 1737.
- Schilling** Ioh. Gottfried Libstad. Thur. M. i 1. VI. 1748.
 — Ioh. Gotthilf Loesnicen. M. i 14. V. 1734.
 — Ioh. Gotthold Grunstaedel. M. i 16. V. 1757.
 — Ioh. Gottlieb Lips. M. i 3. X. 1775.
 — Ioh. Gottlob Budifina Lus. dp. et prom. i S 1716 P 65.
 — Ioh. Iac. Numburg. i 29. X. 1737.
 — Ioh. Wolfg. Abr. Lips. M. i 16. XII. 1745.
 — Matthes Brunsvic. Sax. prom. i S 1717 S 55.
 — Wolfg. Hnr. Mansfeld. Thur. M. idp. 5. VI. 1720.
- Schilling** de Car. Frdr. Durlacen. i 18. V. 1776.
- Schimert** s. Schimmert.
- Schimfius** Frdr. Adolph. Zwicau. M. s. Schimpf.
- Schimmelpfennig** Aug. Frdr. Regiomontan. P. i 8. V. 1800, dp. Regiomontii.
 — Car. Hnr. Constantin. Vinarien. M. i 1. XI. 1783, dp. Iena.
- Schimmert**, **Schimert** Pe. Cibinio Transylvan. P. idp. 8. V. 1733.
 — Sam. Cibinio Transylvan. i 14. V. 1770.
- Schimper** Frdr. Ludov. Bipontin. i im Juli 1766.
- Schimpf** Christ. Hnr. Zwicau. i 26. I. 1793.
 — Ephraim Frdr. Leopold. Merseburg. M. i 14. V. 1807.
 — Franc. Ludov. Oelsnitz. Var. M. i 8. VI. 1803.
 — Frdr. Adolph. al. Schimfius Zwicau. M. i 4. V. 1784.
 — Geo. Frdr. Dresden. M. i 17. V. 1784.
 — Ioh. Ephraim Merseburg. M. i 21. III. 1777.
 — O. Aug. Oelsnit. M. i 4. VI. 1800.
- Schimpfermann** Car. Ludov. Tannenbergesthal. Var. i 31. VII. 1793.
 — Ioh. Gottfried Numburg. M. i 5. X. 1759.
- Schimpfermann** Geo. Gottlieb Neagoran. dp. et prom. i S 1718 M 56.
- Schinck**, -ckius, Schink (vgl. Schink) Christ. Frdr. Zwicau. M. i 16. VIII. 1794.
- Schinck** Ioh. Christ. Weiden. Var. prom. i W 1719 M 82.
 — Ioh. Gottlob Cygnea Misn. prom. i S 1717 M 124.
 — Ioh. Gottlob Lips. i 8. VI. 1768.
 — Paul. Adolph. Aquisgran. Leodien. B. idp. 20. III. 1724.
 — Sam. Ern. Lips. M. i 7. V. 1774.
- Schincke** Frdr. Christ. Gotthilf Freyberg. M. i 6. VI. 1764.
 — Ioh. Adolph. Bedra Thur. M. i 11. XI. 1734.
 — Ioh. Christ. Gotthelf Querfurt. M. i 19. V. 1800.
 — Ioh. Christoph. Auerbac. Var. M. i 12. X. 1750.
- Schinckius** s. Schinck.
- Schindel** Christ. Aug. Martisburg. dp. et prom. i S 1713 M 78.
 — Christ. Ern. Briega Siles. P. i 26. IV. 1742.
 — Ioh. Gottlieb Briega Siles. idp. 25. IV. 1736.
- Schindel** de (a) Car. Guil. Aug. O. Schönbrunn. Lusatiae superioris P. i 4. V. 1795.
 — Car. O. Gustav. Schönbrunn. Lusatiae superioris P. i 4. V. 1795.
 — Ferdin. O. Gruna Lus. P. i 25. IX. 1758.
 — Geo. Rudolph. eq. Siles. P. idp. 28. V. 1729.
 — Wiglas O. eq. Siles. dp. et prom. i W 1718 P 15.
- Schindler**, -erus Aug. Beniam. Geringswald. i 15. VI. 1767.
 — Aug. Frdr. Annaeberg. M. i 7. VI. 1746.
 — Car. Christoph. Teichwolframsdorf. dp. et prom. i S 1711 M 30.
 — Car. Frdr. Christ. Erdmann. Ebersdorf. M. i 5. V. 1780, iur. utr. b. extra facultatem 20. III. 1784.
 — Christ. Frdr. Schneeberg. M. i 26. IV. 1740.
 — Christ. Gottlieb Grimmen. M. i 6. V. 1743, b. a. und m. 24. II. 1746.
 — Christ. Guil. Hnr. Schneeberg. M. i 20. V. 1802.
 — Dan. Fürchtegott Lips. dp. 15. XII. 1777.
 — Dav. Hnr. Schneeberg. M. i 5. X. 1753, med. b. 6. X. 1759, med. lic. 5. XI. 1762.
 — Erasm. Anton. Schneeberg. M. i 10. VII. 1759, m. a. per diploma creatus 3. III. 1763.

- Schindler** Erasm. Christ. Frdr. Wolkenstein. M. i 18. X. 1749.
 — Erasm. Christ. Guil. Schneeberg. M. i 18. V. 1808.
 — Erasm. Frdr. Annaemontan. M. i 13. V. 1778.
 — Erdmann. Ulric. Gottfried Ebersdorf. Var. M. i 26. V. 1753, dp. Iena.
 — Frdr. Wilh. Wolkenstein. M. idp. 29. I. 1725.
 — Geo. Aegid. Teichwolframsdorf. Misn. dp. et prom. i S 1711 M 54.
 — Hnr. Car. Christoph. Slaizen. Nar. M. i 2. VI. 1756, dp. Iena 1754.
 — Ioh. Christ. Dresden. Misn. dp. et prom. i S 1717 M 56.
 — Ioh. Dan. Lips. M. i 28. II. 1758.
 — Ioh. Dav. Zöbicker. M. i 2. XI. 1796.
 — Ioh. Frdr. Bernsdorf. prom. i S 1717 M 119.
 — Ioh. Frdr. Salsit. M. dp. 30. VI. 1785.
 — Ioh. Gottfried Burkhardsdorf. M. i 26. X. 1776.
 — Ioh. Gotthold Rochlitz. M. i 21. X. 1762.
 — Ioh. Gottlieb Weesenstein. M. i 15. VIII. 1758.
 — Ioh. Gottlob Laehna Siles. P. idp. 27. V. 1741, b. a. und m. 16. II. 1747.
 — Ioh. Gottlob Lips. M. i 3. XII. 1745.
 — Ioh. Gottlob Seidewic. M. i 1. VIII. 1797.
 — Ioh. Sam. Mittelbach. M. i 5. VI. 1780.
 — Ioh. Theodor. Schneeberg. dp. i S 1715 M 45, prom. i S 1716 M 160.
 — Phil. Guil. Servestan. S. i 20. V. 1794, iur. utr. b. 6. XI. 1797.
 — Theodor. Ludov. Car. Ebersdorf. Var. M. i 25. V. 1753, dp. Iena.
Schindler de Adam. Adolph. eq. M. i 26. III. 1735.
 — Guil. Abr. Car. Frdr. eq. M. i 10. VIII. 1763.
Schindlerus s. Schindler.
Schink (vgl. Schinck) Christ. Frdr. Car. Wehrnavia Lus. P. i 4. VI. 1808.
Schinke Frdr. Christ. Aug. Fürstenberg. Lus. P. i 19. V. 1787.
 — Geo. Mich. Rotenburg. Franc. B. i 20. V. 1778.
- Schippel** Ioh. Andr. Hildburghusan. B. i 22. IV. 1801, dp. Iena.
 — Ioh. Gottfried Heburg. dp. et prom. 6. IV. 1716 M 33.
Schirach Adam Gottlob Malschwiz. Lus. i 7. XI. 1743.
 — Adam Zachar. Creba Lus. dp. et prom. i S 1714 P 3.
 — Car. Gottlob Vetschau. Lus. P. i 22. IV. 1774, dp. Halle.
 — Christ. Gottlob Creba Lus. P. i 25. IV. 1731.
 — Geo. Sam. al. Schierach Creben. Lus. P. idp. 7. VI. 1737.
 — Gottlob Bened. Hohkirch. Lus. P. i 28. IV. 1762.
Schiriz Ioh. Gotthelf Mügeln. M. i 10. V. 1735.
Schirlitz Car. Christoph. Grimmen. M. i 3. X. 1778.
 — Christ. Frdr. Grimmen. M. i 3. X. 1778.
 — Christ. Frdr. Car. Roßlebia Thur. M. i 6. V. 1807.
 — Ioh. Ioach. Go[r]ßlebien. Thur. M. i 5. XII. 1730.
Schirlitz Ioh. Christoph. Klein-Simmerda Thur. M. i 1. VII. 1754, dp. Halle 1753.
Schirmeister Ioh. Dav. Wurcen. dp. et prom. i S 1719 M 93.
Schirmer Christ. Grünberg. P. idp. 17. V. 1726.
 — Frdr. Gottlob Luccau. Lus. P. i 8. V. 1779, med. b. 16. III. 1782, med. lic. 11. IV. 1791.
 — Geo. Cibirien. Transylvan. dp. et prom. i S 1717 P 16.
 — Gottfried Hirschberg. P. idp. 1. V. 1724.
 — Ioh. Aug. Roethen. M. i 6. IV. 1774.
 — Ioh. Casp. Ratisbonen. B. i 6. V. 1740.
 — Ioh. Gottlieb Pirna M. idp. im Aug. 1723.
 — Ioh. Hnr. Pirnen. Misn. dp. et prom. i S 1717 M 84.
 — Ioh. Mich. Svinfurt. B. i 23. V. 1778, dp. Erlangen.
 — Ioh. Pe. Culmbacen. Franc. dp. et prom. i S 1712 B 17.
 — Ioh. Wilh. Culmbach. Franc. prom. i W 1713 B 16.
Schirnding von (de) Ern. Frdr. Car. Henneberg. B. i 6. V. 1774.
 — Geo. Christoph. eq. Franc. dp. et prom. i S 1713 B 13.
- Schirner** Ioh. Gottlieb Cizen. M. i 28. V. 1755.
 — Sigism. Hnr. Grimmen. M. i 27. VI. 1748.
Schirrmeister Frdr. Gotthelf Zwickau Lus. i 17. VI. 1773.
Schivan Anton. Grebniz. P., conversus, i 11. VIII. 1735.
 — Ioh. Anton. Lips. M. i 17. II. 1765.
Schive Melch. S. i 8. II. 1725, dp. Hafniae 1716.
Schklere Christ. Frdr. Koenigstein. M. i 14. V. 1735.
Schkur Christ. Pegau. M. i 3. VII. 1779.
Schlaaff, Schlaff Gottlob Hnr. Lips. M. i 8. X. 1727.
 — Hnr. Ludov. Lips. dp. i W 1711 M 16.
Schlaberndorff, -rf de comes Constant. Stolz. Münsterberg. P. i 13. X. 1799.
Schlabky Car. Aug. Muscau. Lus. P. i 26. X. 1781.
Schlacht Ioh. Gottlob Diehsa Lus. P. i 2. V. 1755.
Schladebach Ioh. Gottfried Kröllwit. M. i 22. IX. 1788.
Schlade von Car. Aug. Stasfurt. eq. Magdeburg. dp. et prom. i S 1715 S 4.
Schlafl Ioh. Gottfried Crumpen. Thur. M. i 17. VI. 1797.
Schlaaff s. Schlaaff.
Schlag Andr. Gotth. Gorlic. P. i 5. VI. 1783.
 — Ioh. Gottfried Zizen. M. i 4. X. 1735.
Schlagehan Gottfried Zittau. Lus. prom. i S 1716 P 78.
Schlaeger, -erus Geo. Christoph. Kunewalda Lus. P. idp. 22. VI. 1722, b. a. und m. 15. II. 1725.
 — Sam. Gottlob Cunewalda Lus. idp. 5. V. 1736.
Schlakwerderus s. Schluckwerder.
Schlammersdorff de Car. Guil. Frdr. eq. Franc. i 17. V. 1736, dp. Iena.
Schlammersdorff von Freyherr Wilh. Hnr. Ioh. Franc. idp. 5. XI. 1736.
Schlauchius Ioh. Christoph. Geran. M. i 17. V. 1764.
Schlauffius Hennig. Nic. Ioh. Biponto Palatin. B. i 11. X. 1734, dp. Iena 1729.

- Schlawitz** Christ. Frdr. Regio Montan. P. i 26. VIII. 1807.
- Schlecht** Geo. Leonhard. Lips. dp. et prom. i S 1718 M 58.
- Ioh. Martin. Dubena M. dp. 19. IV. 1721, i 15. III. 1725.
- Schlegel**, -elius Adam Christ. Schaffstaed. M. i 15. III. 1745.
- Aug. Gotthold Lauban. P. i 2. V. 1781.
- Car. Frdr. Altenberg. M. i 21. V. 1800.
- Car. Guil. Frdr. Hannoveran. S. i 19. V. 1791, dp. Göttingen.
- Christ. Beniam. Dresden. M. idp. 8. V. 1722, iur. utr. b. extra facultatem 19. I. 1731, iur. utr. dr. extra facultatem 25. I. 1731.
- Christ. Gottfried Martisburg. i 22. II. 1773.
- Christ. Gottlieb Lobliz. M. i 19. V. 1783.
- Christ. Gottlieb Longoheßen. S. i 21. IV. 1766.
- Christ. Gottlieb Zizen. M. i 8. VIII. 1785.
- Christoph. Hnr. Waldheim. (- Misn.) dp. 18. *gr.* i S 1710 M 16, prom. i S 1712 M 123.
- Dan. Frdr. Geran. M. i 30. X. 1759.
- Ern. Frdr. Waldheim. dp. 12. *gr.* i S 1710 M 21.
- Friedlieb Siegm. Waldheim. M. i 30. IX. 1727.
- Frdr. Gottlob Ruckerswald. M. i 2. VI. 1749.
- Frdr. Siegm. Waldheim. Misn. dp. 12. *gr.* i S 1710 M 27.
- Gabr. Wilh. Lips. dp. et prom. i W 1716 M 32.
- Geo. Abr. Colmniz. M. idp. 17. V. 1730.
- Geo. Car. Stolpen. M. i 11. V. 1795.
- Gotthold Leberecht Clausnitio M. i 18. X. 1788.
- Gottlieb (Theophil.) Neckanice. M. i 22. II. 1751, b. a. 22. XII. 1753, m. 13. II. 1755, Burgwerbae prope Leucopetram pastor emeritus, m. a. semisecularis 28. II. 1805.
- + Gottlieb Leberecht Langenheß. M. i 30. VII. 1753.
- Ioh. Adolph. Misenen. M. idp. 16. X. 1741.
- Ioh. Aug. Misenen. M. i 25. III. 1752.
- Schlegel** Ioh. Aug. Wurzen. dp. i S 1711 M 11.
- Ioh. Christoph. Saalfelden. prom. i S 1714 M 187.
- Ioh. Christoph. Saalfelden. M. i 18. II. 1758.
- Ioh. Dan. Geran. M. idp. 6. V. 1721.
- Ioh. Elias Misn. M. dp. 19. V. 1733, i S 1739, iur. utr. b. extra facultatem 21. IX. 1742.
- Ioh. Geo. Probstzella Saalfeld. M. i 28. IV. 1788.
- Ioh. Gottlob Waldheim. Misn. dp. 12. *gr.* i S 1710 M 57, prom. i S 1716 M 157.
- Ioh. Guil. (- Wilh.) Longosalifan. M. i 2. XI. 1796, dp. Iena 24. I. 1792, med. b. 21. II. 1798, nunc med. dr. et artis obstetriciae m. apud Martisburgen, phil. dr. et liberal. art. m. diplomat. 19. II. 1801, zahlte pro loco in der med. Facultät 100 *sp.* am 20. XII. 1800.
- Ioh. Hnr. Misenen. M. i 17. V. 1745.
- Ioh. Hnr. Wurzen. Misn. m., a., prom. i W 1717 M 105.
- Ioh. Leberecht Misena M. dp. 10. V. 1731, i 7. VI. 1737.
- Ioh. Wilh. s. Ioh. Guil.
- Sigm. Erdmann. Sorau. Lus. P. i 13. V. 1797.
- Theophil. s. Gottlieb.
- Timoth. Gotthold Waldheim. M. idp. 18. V. 1731.
- Schlegel von (de) Hanß Schweibold.** eq. Misn. dp. et prom. i W 1711 M 39.
- Ioh. Geo. Frdr. Imnitio M. i 5. V. 1800.
- O. Hnr. Schweibold. Imnitio M. i 27. IX. 1798.
- Schlegelius** s. Schlegel.
- Schlegell** a Adolph. Frdr. Ioh. Hnr. Cothen. S. i 4. VIII. 1758.
- Car. Wilh. Cothen. S. i 4. VIII. 1758.
- Schlegelmilch** Ioh. Melch. Suhlan. B. i 5. V. 1759.
- Schlehan** Ioh. Gottlob Teuchern. Leucopetraeus M. i 27. II. 1797.
- Schlehenstein** Hnr. Gabin. Vratislav. P. i 20. V. 1727.
- Schleich** Dan. Moeno-Francofurt. i 7. V. 1736, dp. Wittenberg.
- Schleicher** Ioh. Adam. i 12. VI. 1766.
- Schleifenecker** Car. Andr. Martisburg. M. i 8. XI. 1781.
- Schleiff** Clem. Leberecht Lips. dp. i S 1719 M 14, i 27. IV. 1729.
- Geo. Hnr. Lips. dp. i S 1719 M 19.
- Schleiffer** Ioh. Hnr. Oldenburg. Westphal. S. i 24. IV. 1738.
- Schleinitz**, -iz von (de) Adam Dietr. eq. M. idp. 17. IX. 1731.
- Hnr. Gotthelf Rudolph. Graswiz. M. idp. 23. IV. 1731.
- Schleißner** (vgl. Schleußner) Ioh. Dan. Augustan. B. i 11. V. 1782.
- Schlemm** Christoph. Wilh. Hannoveran. prom. i S 1715 S 28.
- Schlemmer** Christoph. Frdr. Vonsidel. i 3. XI. 1767.
- Schlemmius** Adrian Aug. Halberstad. S. i 4. IX. 1771.
- Schlenck** Ioh. Christoph. Goldcronac. Byruth. B. i 12. X. 1771, dp. Erlangen.
- Schlencker** Christ. Gottlieb Beyersdorf. Lus. P. i 17. X. 1752.
- Ioh. Christ. Loebau. Lus. dp. et prom. i S 1719 P 46.
- Ioh. Christoph. Loebau. Lus. P. i im Mai 1766.
- Ioh. Ehrenfried Lignic. Siles. dp. et prom. i S 1718 P 49.
- Ioh. Gottlieb Loebau. Lus. dp. et prom. i S 1719 P 51.
- Sam. Aug. Loebau. P. i 17. VII. 1754, dp. Wittenberg 1754.
- Schlenkert** Frdr. Christ. Dresden. i 1. VI. 1776.
- Schlesier** Car. Phil. Meffersdorf. P. idp. 27. IX. 1728.
- Ferdin. Aug. Zwickau. M. i 18. V. 1805.
- Frdr. Guil. Libertvolcvitien. (Wolkwit. prope Lipsiam) dp. 11. III. 1782, i 16. V. 1798.
- Maur. Wilh. Fiensted. Mansfelden. (Mansfelden.) (Superior. Zwickav. M.) i 21. IV. 1752, dp. Halle, b. a. und m. 21. II. 1760, theol. b. 11. VIII. 1774, renovavit inscriptionem 9. III. 1782, theol. lic. u. dr. 21. III. 1782, theol. dr. ad aedem Divae Mariae Zwickav., pastor et dioeces. Zwicav. ephor., phil. dr. et liberal. art. m. semisaecularis 8. III. 1810.
- Schlesing** Ioh. Paul. Oberlangstad. Franc. B. i 27. IX. 1788.

- Schlesinger** Peregrin. Landscrona Bohem. P., e papatu convertendus, i 27. VII. 1769.
- Schleswig-Holstein, Herzöge:**
Christian August, heres Norvegiae dux Slesvic., Holsat., Storm., Ditmars. ac Oldenburg., in peditatu regis Dan. protribunus S. i 31. V. 1783.
— Friedrich August Emil, serenissimus princeps, haeres Norvegiae, dux Slesvic., Holsatiae, Stormariae, Ditmarsiae ac Oldenburgi (natus 3. II.), dp. 1. III. 1802.
— Friedrich Karl Emil, heres Norvegiae, dux Slesvic., Holsat., Stormar., Ditmars. ac Oldenburg., in peditatu reg. Dan. protribunus, S. i 31. V. 1783.
— Friedrich Christian, heres Norvegiae, dux Slesvic., Holsat., Stormariae, Ditmarsiae ac Oldenburgi, ordin. elephant. eq. aurat., S. i 31. V. 1783.
- Schletter** Christ. Gottlob Dittersbach. Lus. P. idp. 5. X. 1726.
— Frdr. Salom. Sigism. Leisnic. M. i 20. V. 1794.
— Ioh. Salom. i im Mai 1766.
— Mich. Traugott Dietrichsbachen. dp. et prom. i S 1718 P 61.
— Mich. Traugott Dietrichsbachen. Lus. P. i 29. VI. 1758.
— Salom. Frdr. Leisnic. M. i 2. VI. 1761.
— Salom. Gotthelf Leisnic. M. i 10. VI. 1765.
— Salom. Gottlob Dietrichsbachen. Lus. P. idp. 8. X. 1721.
- Schleusner, -erus** (vgl. Schleußner) Frdr. Iac. Wilh. (- Guil.) al. Schleußner Lips. M. dp. 21. X. 1754, i 22. IV. 1768, m. a. diplomat. 5. III. 1778.
— Gabr. Ionathan Gedanen. P. i 1. X. 1784, dp. Göttingen.
— Gotthold Frdr. Lips. M. dp. W 1761.
— Ioh. Christoph. Geran. Var. M. i 8. V. 1738.
— Ioh. Frdr. Lips. M. dp. 31. XII. 1762, i 19. V. 1775, m. a., 18. II. 1779, theol. b. 7. X. 1782.
- Schleußner, Schleißner, Schleusner** (vgl. Schleißner u. Schleusner) Frdr. Gottlieb Gleßina M. dp. 2. IX. 1724.
- Schleußner** Frdr. Guil. Glesina M. i 9. V. 1727, b. a. und m. 16. II. 1736, theol. b. 3. VIII. 1756, theol. dr. 23. IX. 1756.
— Frdr. Iac. Wilh. Lips. s. Schleusner.
— Gotthold Frdr. Gleßina Misn. dp. i S 1715 M 20, i 18. XII. 1721.
— Ioh. Frdr. Gleßin. M. dp. 21. XII. 1722.
— Ioh. Gottlob Naumburg. M. i 16. VI. 1743.
— Ioh. Gottlob Obermoellern. M. i 28. VII. 1773.
— Ioh. Iac. Numburg. M. i 21. VI. 1727.
- Schlewiz** Geo. Frdr. Theophil. Belgeren. M. i 1. VI. 1774.
- Schley** Christ. Gottlob Olsna Siles. P. i 2. X. 1726, dp. Iena.
- Schlichtkrull** Christ. Gryphiae-Pomer. i 22. IV. 1795, dp. Greifswald.
- Schlick** Hnr. Gottfried Paul. Gera i 11. V. 1793, dp. Iena.
— Ioh. Ern. Plavien. M. i 28. IV. 1788.
— Ioh. Frdr. Aug. Saalburgo Geran. M. i 20. V. 1805.
- Schlickeisen** Wilh. Erfurt. B. i 25. X. 1797, dp. Lausanne.
- Schlieben** von Ioh. Ern. Everhard. eq. Lus. prom. i S 1719 P 80.
— Seyfried Ern. eq. Lus. P. i 14. X. 1761.
- Schliebner** Frdr. Gottlob Sonnewalda P. i 21. X. 1806.
- Schliephaken** Ioh. Frdr. Londinen. S. i 10. X. 1788.
- Schlimper** Ioh. Aug. Lips. i 22. IV. 1778.
— Ioh. Gottlob Wintisleuba Thur. M. i 27. III. 1767.
- Schlimpert** Gottlob Eberhard. Schwarzburg. M. idp. 13. V. 1730.
- Schlinsky** Adolph. Hnr. Stolpen. M. i 12. X. 1751.
- Schlintzing** Christ. Beniam. Sommerfeld. dp. et prom. i W 1716 P 13.
- Schlinzigk** Christoph. Gottfried Leuben. Misn. dp. et prom. 1 *off* i S 1710 M 81.
- Schlippalium** Ioh. Christoph. Brieg. P. i 18. X. 1742.
— Leopold. Theophil. Dresden. M. i 13. V. 1782.
- Schlipanum** Ioh. Christ. Oelsa Siles. P. i 27. VI. 1738.
- Schlippalium** Casp. Wencesl. Probstadien. dp. et prom. i S 1713 P 17.
- Schlippenbach** a Ulric. eq. Caron. P. i 16. V. 1754.
- Schlippenbach** de liber baro Ulric. Hnr. Wormbaaten. Curland. i 12. V. 1793, dp. Regiomontii.
- Schlitz**, Schliz a de liber baro Imperii, dictus a Goerizia Car. Aug. eq. Haßus B. i 29. X. 1764.
- Schloifer** Frdr. Ioh. Adolph. Oldenburg. B. i 26. X. 1766.
- Schlokwerder** s. Schluckwerder.
- Schloßer** Aug. Hnr. Gottlob Roden. Altenburg. M. i 9. V. 1796.
— Car. Frdr. Pirnen. M. i 17. X. 1771.
— Frdr. Aug. Pirnen. M. i 28. V. 1782.
— Ioh. Andr. Annaeberg. M. i 11. VI. 1727.
— Ludov. Guil. Gottlob Roden. M. i 6. V. 1796, dp. Erlangen 6. V. 1793.
- Schloëßer**, Schloëßer Christoph. Rudolph. Wittstoch. S. i 23. IX. 1727.
— Ioh. Frdr. Guil. Koehra M. dp. 9. V. 1786, i 14. X. 1796.
— Ioh. Gottlieb Grimmen. M. i 20. X. 1761, dp. Wittenberg.
— Paul. Wittstoch. March. S. idp. 24. V. 1721.
- Schloßhauer** Ioh. Sam. Laneburg. dp. et prom. i S 1719 S 21.
- Schlotheim**, Schlottheim von Hnr. Ern. eq. Thur. dp. et prom. i W 1717 M 49.
- Schlott** Ern. Guil. Schleusingen. B. i 19. V. 1808.
- Schlottter** Christ. Hnr. Schleiza Var. i 20. X. 1777.
— Ioh. Gabr. Schlaiz. Var. M. i 23. VI. 1753, dp. Iena, Wittenberg.
- Schlottheim** von s. Schlotheim von.
- Schlottmann** Ern. Aug. Guil. Roemhild. i W (Oct.) 1786.
- Schluckwerder**, Schlokwerder, Schlakwerderus Car. Aug. Loebau. Lus. P. i 14. IV. 1761, iur. utr. b. extra facultatem 29. VI. 1765, iur. utr. dr. extra facultatem 10. XII. 1765.
— Car. Hnr. Loebau. P. i 4. V. 1784.
— Christ. Theophil. Loebau. Lus. P. i 22. V. 1756.

- Schluckwerder** Hnr. Aug. Loebau. P. i 6. V. 1786.
- Schluckwerther** Car. Christ. Zittau. P. i 27. VI. 1778.
- Schluer** Christ. Dietr. Ottendorf. Hadelen. S. i 7. X. 1749.
- Schluntzig** Ioh. Gottlob Cizen. M. i 7. V. 1773.
- Schlüter**, -erus Ioach. Andr. Rathenow. S. i 18. X. 1742, dp. Frankfurt. — Ioh. Dav. Hamburg. S. idp. 17. VI. 1726. — Ioh. Geo. Car. Quedlinburg. i 9. XI. 1778. — Ioh. Victor Frdr. Quedlinburg. S. i 22. VI. 1778, dp. Helmstedt.
- Schluttre** Ioh. Rugenwalda dp. et prom. 1. II. 1716 S 2.
- Schlutter** Ioh. Andr. Loebejun. prom. i S 1718 S 33.
- Schlütter** Mich. Geo. Nienburg. Hannoveran. i 23. V. 1767.
- Schmaeck** Car. Frdr. Ferdin. Francofurt. ad Oderam P. i 16. V. 1801.
- Schmager** Ioh. Christoph. Dresden. M. i 18. V. 1794, dp. Wittenberg.
- Schmalfuß** Gottlob Graiza Var. i 18. I. 1734, dp. Iena 1729.
- Schmalkalden** Aug. Longosalisan. M. i 5. V. 1799. — Gottlob Guil. Ephraim Longosalisan. M. i 30. VI. 1762. — Guil. Longosalisan. M. i 30. IV. 1804. — Ioh. Geo. Damsbrucen. Thur. M. idp. 5. VI. 1725.
- Schmaltz**, **Schmalz** (vgl. das.) Christ. Fürchtgott Pirnen. M. i 25. IV. 1788. — Christ. Gottlieb Pirnen. M. i 22. IV. 1762, dp. Iena. — Eman. Fridemann. Trebenen. Osterland. M. idp. 19. X. 1728. — Hnr. Gottlob Pirnen. M. i 29. X. 1754. — Ioh. Adam. Weisenfels. dp. et prom. i S 1714 M 88.
- Schmalz** (vgl. Schmaltz) Car. Rudolph. Stolpen. M. i 15. X. 1798. — Frdr. Gotthold Stolpen. M. i 26. IV. 1796. — Hnr. Aug. Wildenborn. M. i 15. X. 1784. — Ioh. Gottlob Meinewehen. M. i 14. IX. 1779. — Moritz Ferdin. Stolpen. M. i 2. V. 1804.
- Schmaus** Christ. Hnr. Heiligenstadt. B. i 27. V. 1791. — Ioh. Christ. Curia Baruth. B. i 17. X. 1755.
- Schmauß** Ioh. Iac. Lanzcluvium prom. 9. IV. 1716 B 8.
- Schmeckbier** Ioh. Hnr. Quedlinburg. S. dp. i W 1732.
- Schmeckel** Frdr. Aug. Lesno P. i 20. VII. 1772, dp. Halle.
- Schmeer** Ioh. Frdr. Eins[i]delio Misn. dp. et prom. 1. *apf* i W 1710 M 19.
- Schmeerbauch** (vgl. Schmerbauch) Gottlob Frdr. Dobrit. M. 13. IV. 1767.
- Schmeidl** Ioseph. Kaplicen. Bohem. i 20. XI. 1767.
- Schmeil** Car. Guil. Reinswald. Lusatiae inferioris P. i 22. V. 1781. — Gottlieb Hnr. Sorau. i 13. V. 1776.
- Schmeiser**, -erus s. Schmeißer.
- Schmeißer** Car. Frdr. Vinarien. M. i 9. VII. 1782. — Christ. Frdr. Flemming. M. i 25. VI. 1753. — Christ. Gotthelf al. Schmeiser Altenburg. M. i 2. XI. 1779. — Ioh. Christ. Frdr. Kriebit. Altenburg. M. i 31. V. 1806, dp. Iena Prorectore Voigt 28. VII. 1802. — Ioh. Gottfried Altenburg. M. i 24. V. 1720. — Ioh. Gottlob Leucopetraeus M. i 18. IV. 1777. — Ioh. Mich. Mega Haeringen. M. idp. 24. IV. 1733. — Ioh. Nic. Wahlen. prope Smalkalden. B. i 27. IX. 1796. — Ioh. Wilh. al. Schmeiserus u. Smeiserus Altenburg. M. idp. 14. X. 1722, b. a. W 1727, m. 16. II. 1730.
- Schmeltz** (vgl. Schmelz) Ferdin. Amadeus Dippoldiswalden. M. idp. 19. IV. 1728. — Frdr. Amadeus Dippoldiswalden. idp. 10. VI. 1732. — Ioh. Paul. Amadeus Zschoppac. M. i 21. V. 1769.
- Schmeltzer** Christoph. Gabr. Dittersdorf. M. i 21. VI. 1727.
- Schmelz** (vgl. Schmeltz) Car. Sim. Guil. Cabel. B. i 3. X. 1808. — Frdr. Amadeus Kleinwaltersdorf. M. i 7. VI. 1806, dp. Wittenberg. R. Stabel 14. V. 1803.
- Schmelzer** Car. Christoph. Pirnen. M. i 4. VIII. 1755, dp. Wittenberg. — Gebhard Aug. Franckenhusan. M. i 2. V. 1738. — Wilh. Reinhold Franckenhusan. M. i 28. I. 1752, dp. Iena. — Schmerbauch, Schmeerbauch (vgl. das.) Aug. Frdr. Calov. Lus. P. i 9. X. 1781. — Christ. Guil. Kalau. Lus. i 6. V. 1793. — Frdr. Ern. Calau. Lus. P. i 7. V. 1809. — Gottlob Frdr. Dobrilucen. S. i 30. V. 1774. — Gottlob Hnr. Gomera S. i 12. VII. 1751, dp. Wittenberg. — Schmerse Ioh. Züllichau. Siles. idp. 18. V. 1726. — Schmerzing de Hannibal Ioh. Aug. i im Oct. 1766. — Schmettau de liber baro Wolde-mar idp. 5. V. 1736. — Schmettig Ioh. Christoph. Lignicen. Siles. prom. i S 1719 P 79. — Schmetz Gerhard. Lips. prom. 1. *apf* i W 1709 M 150. — Schmetzer Car. Gotthold Hoyerswerda Lus. P. i 14. VI. 1760, dp. Wittenberg 1758. — Schmid, -idius (vgl. Schmidt u. Schmied) Adam. Frdr. Sigism. Cizen. M. i 21. IV. 1750. — Andr. Gottfried Wanzleben. S. i 18. VIII. 1728, dp. Helmstädt. — Aug. Ehrenreich Dresden. M. idp. 24. IV. 1725. — Beniam. Lauban. Lus. i S 1739. — Car. Haaga Austriac. B. i 28. IX. 1779, dp. Wien. — Car. Aug. Forsta Lus. P. i 6. V. 1775. — Car. Christ. Mariaemontan. M. i 1. VI. 1765. — Car. Christ. Conr. Mariaeberg. M. i 16. V. 1759. — Car. Eberhard al. Schmidt Dresden. M. i 14. V. 1784, iur. utr. b. extra facultatem 4. II. 1788. — Car. Guil. Vratislav. Siles. P. i 4. XII. 1741. — Christ. Roswin. dp. et prom. i S 1714 M 55. — Christ. Aug. Bernsdorf. M. i 27. VII. 1775. — Christ. Ern. Silusan. Henneberg. B. idp. 11. V. 1730.

- Schmid** Christ. Frdr. Annaberg. i 15. VI. 1767.
 — Christ. Frdr. Lubbenä Lus. P. i 20. V. 1743.
 — Christ. Frdr. al. Schmidt Numburg. dp. 27. I. 1768, i 19. X. 1771.
 — Christ. Frdr. Roeglic. Martisburg. M. i 20. XI. 1755, b. a. und m. 25. II. 1762, theol. b. 15. I. 1768.
 — Christ. Frdr. Wratislav. Lus. prom. i S 1713 P 71.
 — Christ. Frdr. Wratislav. prom. i S 1714 P 67.
 — Christ. Gottfried Leucopetraeus M. idp. 27. III. 1726.
 — Christ. Gottfried al. Schmidt Numburg. dp. 27. I. 1768, i 7. VI. 1770, b. a. und m. 17. II. 1774.
 — Christ. Gotthelf Röhrsdorf. M. i 27. VI. 1735.
 — Christ. Gottlieb Bernsdorf. Schoenburg. i 16. V. 1789.
 — Christ. Gottlob e Iohannis Georgii villa M. i 22. VII. 1765.
 — Christ. Gottlob Lips. i 15. X. 1776.
 — Christ. Gottlob Mariaeberg. M. i 14. V. 1750.
 — Christ. Gottlob Werdavien. i?, iur. utr. b. extra facultatem 15. VIII. 1760.
 — Christ. Ludov. Arnstad. M. idp. 20. V. 1741.
 — Christ. Sam. Culmbacen. i 15. X. 1773.
 — Christ. Wilh. Frdr. Mariaeberg. M. i 25. IV. 1761.
 — Christoph. Langensalzen. s. Ioh. Christoph.
 — Christoph. Frdr. Kuhrenen. i 8. IV. 1778.
 — Christoph. Hnr. Dresden. M. i 1. V. 1744.
 — Conr. Arn. Laneburg. S. i 19. V. 1741, b. a. 23. XII. 1741, m. 8. II. 1742.
 — Constantin. Christ. al. Schmidius Zochavien. M. i 10. V. 1764, dp. Wittenberg 1762.
 — Erhard Conr. Curia Var. B. i 7. VI. 1771.
 — Ern. Gottfried Roehrsdorf. M. idp. 4. VII. 1723.
 — Ern. Rudolph. Guil. Islebien. S. i 2. V. 1769.
 — Frdr. Aug. Schneeberg. M. i 23. V. 1802.
- Schmid** Frdr. Gotthilf Wilh. Foerder Gersdorf. M. i 18. VII. 1757.
 — Frdr. Nic. Rudolstad. Thur. prom. i W 1717 M 87.
 — Geo. Christ. Sam. a St. Georgii Baruth. B. i 29. X. 1773.
 — Geo. Ferdin. Schandau. M. dp. 10. VII. 1798, i 8. V. 1799.
 — Geo. Mich. Ienen. prom. i W 1709 M 148.
 — Gerhard Hnr. al. Schmidius Hamburg. S. idp. 27. IV. 1741, b. a. und m. 21. II. 1743.
 — Gotthelf Ioh. Apenroda Slesvic. S. i 5. V. 1769, dp. Kiel.
 — Gotthelf Mich. al. Schmidius Freyberg. M. i 31. V. 1738.
 — Gotthold Frdr. al. Schmidt Roehrsdorf. M. i 28. VI. 1740.
 — Gottlob Traugott al. Schmidius Ileburg. i 11. III. 1779.
 — Guil. Londinen. Anglus prom. i S 1716 S 40.
 — Iac. Sam. Erfort. prom. i S 1715 M 146.
 — Ierem. Nic. Coburg. Franc. prom. i S 1711 B 35.
 — Ioh. Abr. Oßitio M. idp. 3. XII. 1723.
 — Ioh. Adolph. Erdmann al. Schmidius Lips. M. i 19. IV. 1788.
 — Ioh. Car. al. Schmidius Oßitio M. idp. 9. XII. 1723.
 — Ioh. Christ. Blankenheim. i 10. IV. 1778.
 — Ioh. Christ. Freiberg. M. i 11. VI. 1735.
 — Ioh. Christ. al. Schmidius Gedanen. dp. 23. IV. 1768.
 — Ioh. Christ. Lips. dp. i S 1715 M 28, i 22. IV. 1723.
 — Ioh. Christ. Marienberg. dp. et prom. i W 1716 M 42.
 — Ioh. Christ. Werda M. i 17. VI. 1756.
 — Ioh. Christ. Frdr. Norimberg. i 25. V. 1767.
 — Ioh. Christoph. dp. et prom. i S 1713 M 126.
 — Ioh. Christoph. (Christoph.) al. Schmidius Langensalzen. M. i 22. XI. 1726, iur. utr. b. extra facultatem 1. XII. 1728, iur. utr. dr. extra facultatem 26. I. 1729.
 — Ioh. Christoph. al. Schmidt Tschopa (Tzsopau Misn.) dp. i S 1710 M 42, prom. i S 1710 M 183.
- Schmid** Ioh. Dan. Curia Var. B. idp. 25. V. 1730.
 — Ioh. Dan. Hohenfelden. prom. i S 1718 M 151.
 — Ioh. Dav. al. Schmidius Sahlhusan. M. i 16. V. 1727.
 — Ioh. Frdr. Lips. M. i 11. III. 1749.
 — Ioh. Frdr. al. Schmidius Schlaiz. Var. M. idp. 12. V. 1728.
 — Ioh. Geo. Gorlitz Siles. dp. et prom. 1. aß i S 1710 P 37.
 — Ioh. Geo. al. Schmidius Nieder-Albertsdorf. M. i 27. IV. 1750.
 — Ioh. Geo. Plavia Nar. M. i 29. IV. 1752.
 — Ioh. Geo. Poesnecen. i 6. II. 1778.
 — Ioh. Geo. Thraenitz. i 9. XII. 1778.
 — Ioh. Geo. Weigsdorf. Lus. dp. et prom. i S 1710 P 38.
 — Ioh. Gottfried al. Schmidius Cygneus Misn. dp. et prom. i W 1714 M 68.
 — Ioh. Gottfried Lips. M. i 21. V. 1750.
 — Ioh. Gottfried al. Schmidius o. Schmidt Sorbig. Misn. prom. i W 1716 M 94, b. a. 12. XII. 1722, m. 11. II. 1723.
 — Ioh. Gottlieb al. Schmidius Gubena Lus. P. i 14. IV. 1761.
 — Ioh. Gottlieb Hilbersdorf. M. i 21. V. 1742.
 — Ioh. Gottlob Cygneus M. idp. 30. VI. 1730.
 — Ioh. Hnr. Gedanen. P. i 17. V. 1779.
 — Ioh. Hnr. Tenstad. Thur. M. i 5. XI. 1728.
 — Ioh. Laur. Curia Var. dp. et prom. i S 1717 B 20.
 — Ioh. Martin. Ulmen. B. i 14. X. 1791.
 — Ioh. Mich. Forsten. Lus. dp. et prom. i S 1717 P 36.
 — Ioh. Mich. Thierschein. i 13. VI. 1767.
 — Ioh. Paul. Cygnea Misn. dp. et prom. i S 1716 M 119.
 — Ioh. Pe. Riga Livon. P. i 2. X. 1761, dp. Regiomontii.
 — Ioh. Theodor. Guil. Rochlit. M. i 16. XI. 1787.
 — Ioh. Traugott al. Schmidius Lignit. Siles. P. i 17. V. 1748.

- Schmid** Ioseph. al. Schmidius Goerliz. P. i 5. V. 1738.
- Ioseph. Christoph. al. Schmidius Baruth. B. i 23. IX. 1743, dp. Iena.
- Leonhard. Benign. Altershusa Franc. prom. i W 1712 B 18.
- Math. Nauendorf. M. i 2. XI. 1764.
- Sam. Krippehna S. i 19. I. 1758.
- Theodor. Gottlob al. Schmidius Krippehna S. i 6. III. 1758.
- Theodor. Wilh. Roehrsdorf. M. idp. 4. VII. 1723.
- Traugott Christ. Iust. Striegnitz. M. i 21. V. 1773.
- Wilh. Ludov. Sebnit. M. i 29. IV. 1773.
- Wilh. Sigm. Islebien. S. i 14. X. 1784.
- Schmid**, -dius alias Behr Geo. Frdr. Schlaiz. Var. M. idp. 19. V. 1725.
- Hnr. Ioh. Schleiza Var. prom. i S 1715 B 26.
- Schmid** alias Moser Ioh. Ulric. Schorndorf. Württemberg. B. i 6. V. 1809.
- Schmid** de liber baro Maximil. Monachio B. i 13. X. 1798, dp. Erlangen 1797.
- Schmid** (ab Altenstad) a Ioh. Geo. Norimberg. Franc. B. i 24. X. 1740, dp. Altdorf 1739, examinat. in facultate iuridica 3. IV. 1743.
- Schmidbauer** Christoph. Melch. Noriberg. B. i 25. V. 1748.
- Schmid dius** Ludov. Frdr. Christoph. Udenhem. Franc. B. i 27. IV. 1754.
- Schmidel** (vgl. Schmiedel) Ioh. Geo. Baruth. Franc. B. i 14. VII. 1737, dp. Iena.
- Schmidius** s. Schmid, Schmidt u. Schmied.
- Schmidt** (vgl. Schmid u. Schmied) Adolph. Wencesl. Kozenicza P. bei Warschau (getilgt Stoeßa Weisenfels, daneben: laut producirten Taufzeugnißes) i 23. III. 1776, b. a. und m. 1. III. 1781, iur. utr. b. extra facultatem 12. III. 1785, iur. utr. dr. extra facultatem 6. IV. 1789.
- Andr. Guben. Lus. i 8. X. 1725, dp. Halle.
- Andr. Hnr. Guben. P. i 9. VI. 1764.
- Anton. Gottlieb Sangerhusan. M. i 11. XI. 1744.
- Schmidt** Aug. Tschopau. M. i 25. V. 1740.
- Aug. Ern. Dresden. i 17. VI. 1772.
- Aug. Guil. Lusatiae inferioris i 11. V. 1789.
- Aug. Leberecht Friburg. M. i 30. III. 1780.
- Balthas. Norimberg. B. idp. 13. III. 1726.
- Beniam. Gottlieb Gedan. i 19. X. 1767.
- Beniam. Traugott Freyberg. M. i 11. VII. 1755.
- Car. Andr. Dresden. M. i 1. XI. 1779.
- Car. Aug. al. Schmidius Lips. M. dp. 1. IV. 1751, i 18. IV. 1759.
- Car. Aug. Loebau. P. i 10. V. 1764.
- Car. Aug. Schleusingen. B. dp. 3. VIII. 1802, i 13. X. 1809.
- Car. Christ. Ioh. Georgenstad. M. i 1. VII. 1808.
- Car. Christ. Gottlieb Porten. M. i 27. V. 1797.
- Car. Ern. Mariaeberg. M. idp. 14. VI. 1730.
- Car. Ferdin. Islebien. i 7. X. 1766.
- Car. Frdr. Burkensdorf. prope Frauenstein M. i 28. V. 1804.
- Car. Frdr. Dürrenebersdorf. Var. M. i 9. V. 1804.
- Car. Frdr. Loebnitz. M. i 16. VI. 1791.
- Car. Frdr. Eduard. Zittau. P. i 11. V. 1807, dp. Wittenberg 2. V. 1806.
- Car. Frdr. Guil. Görlic. P. i 12. V. 1796.
- Car. Frdr. Guil. Landgrafroda Winarien. (Colleda Thur.) dp. 23. XII. 1791, i 18. IX. 1797, med. b. 1. II. 1800, phil. dr. et liberal. art. m. 4. III. 1802, med. lic. examinat. 20. XI. 1802.
- Car. Geo. Brücka Thur. dp. et prom. i S 1716 M 44.
- Car. Gottfried Cygneus M. idp. 3. V. 1721.
- Car. Gottlieb Bernstad. Lus. P. i 30. X. 1782.
- Car. Gottlieb (-Gottlob) al. Schmidius Plavine Var. M. i 17. V. 1783, m. diplomat. 22. II. 1787.
- Car. Gottlob Schneeberg. M. i 26. V. 1791.
- Car. Gottlob Waldenburg. M. i 19. V. 1781.
- Schmidt** Car. Gottlob Christ. Brücken. Thur. M. i 12. V. 1806.
- Car. Guil. Gorlic. Lus. i 4. V. 1789.
- Car. Guil. Molhusa Thur. M. i 30. V. 1782, dp. Erfurt.
- Car. Hnr. Gerlachshem. Lus. i 17. X. 1802.
- Car. Hnr. Lausig. M. i 21. XII. 1762.
- Car. Hnr. Quedlinburg. S. i 13. VI. 1778.
- Car. Ludov. Priorav. Ascan. S. dp. 18. IX. 1797.
- Car. Maur. Altenburg. M. i 15. V. 1764.
- Car. Theodor. Merana Schoenburg. M. i 13. III. 1799.
- Car. Traugott Sigm. Islebien. M. i 17. X. 1783.
- Car. Wilh. Oschaz. M. i 14. IX. 1754, dp. Halle 1752.
- Casp. Sigism. Mariaeberg. M. i 19. V. 1745.
- Christ. Gorlit. Lus. P. idp. 23. X. 1725.
- Christ. Tharant. M. idp. 9. V. 1731.
- Christ. Torgau. M. i 13. V. 1721.
- Christ. Aug. Lips. M. i 15. III. 1770, b. a. und m. 17. II. 1774, sacrorum Engelsdorffii prope Lipsiam antistes, phil. dr. et liberal. art. m. semisecularis 4. III. 1824.
- Christ. Aug. Merseburg. M. i 18. V. 1786.
- Christ. Aug. Servestan. Anhalt. idp. 13. V. 1732.
- Christ. Aug. Waltershusan. Gothan. M. i 1. XI. 1808.
- Christ. Beniam. Thallwitien. M. i 18. IV. 1806.
- Christ. Ehrenfried Gorlic. Lus. P. i 26. VI. 1764.
- Christ. Ern. Eulenburg. M. i 22. IV. 1772.
- Christ. Ern. Euteritio M. dp. 23. XII. 1785, i 23. XII. 1785.
- Christ. Ern. al. Schmidius Rabenan. M. i 19. X. 1733, b. a. 20. XII. 1738, m. 13. II. 1739.
- Christ. Fridenreich Reinswald. M. i 8. V. 1783.
- Christ. Frdr. Coelleda Thur. M. i 17. V. 1800, dp. Iena.
- Christ. Frdr. Lips. prom. i S 1714 M 160.

Schmidt Christ. Frdr. al. Schmidius Muglenza M. i 25. IV. 1768.
 — Christ. Frdr. Numburg. M. s. Schmid.
 — Christ. Frdr. Priorav. Ascan. S. dp. 18. IX. 1797.
 — Christ. Frdr. Werda M. i 6. X. 1802.
 — Christ. Frdr. Leopold. Cronspitz. Var. M. i 15. X. 1803.
 — Christ. Gottfried al. Schmidtius Burcardsdorf. M. i 13. VI. 1764.
 — Christ. Gottfried Crimmitschau. i 22. X. 1793.
 — Christ. Gottfried Dresden. M. i 21. VIII. 1782.
 — Christ. Gottfried al. Schmid o. Schmidius Lips. M. idp. 27. IX. 1721, b. a. 4. XII. 1723, iur. utr. b. 18. IV. 1725, iur. utr. dr. 4. XII. 1727.
 — Christ. Gottfried Schönfeld. M. dp. 13. XI. 1787, i 5. IV. 1803, phil. dr. et liberal. art. m. 12. II. 1807.
 — Christ. Gottfried Spremberg. P. i 18. V. 1801.
 — Christ. Gotthold Waldenburg. M. i 3. VI. 1746.
 — Christ. Gottlieb Bernsdorf. M. i 10. VI. 1775.
 — Christ. Gottlieb Burckhardttdorf. M. i 6. VI. 1760.
 — Christ. Gottlieb (-Theophil.) Hertigswalden. M. i 5. V. 1809, phil. dr. et liberal. art. m. 13. II. 1812.
 — Christ. Gottlieb Hirschfeld. Var. M. i 21. VI. 1740.
 — Christ. Gottlieb Müglenzen. M. i 6. X. 1797.
 — Christ. Gottlieb Muscau. Lus. P. i 26. IV. 1758.
 — Christ. Gottlieb (-Theophil.) al. Schmid Numburg. M. dp. 9. X. 1764, i 22. IV. 1765, b. a. und m. 9. II. 1769, Schoenfeldae verbi divini minister, phil. dr. et liberal. art. m. semiseularis 25. II. 1819.
 — Christ. Gottlob Müglen. i 3. XII. 1777.
 — Christ. Gottlob Hnr. Euderic. M. i 26. IV. 1797.
 — Christ. Guil. Plaua Var. M. i 9. X. 1780.
 — Christ. Guil. Schoenfeld. dp. 21. IV. 1794.
 — Christ. Hnr. Altenburg. S. i 10. XII. 1770.

DIE JÜNGERE MATRIKEL D. UNIV. LEIPZIG III.

Schmidt Christ. Hnr. al. Schmid Dürrenebersdorf. Var. M. i 10. V. 1806.
 — Christ. Hnr. al. Schmidius Isleben. S. i 11. X. 1762, b. a. und m. 13. II. 1766, iur. utr. b. 4. VII. 1768, prof. publ. ordinar. Erfurden., iur. utr. dr. 11. II. 1769.
 — Christ. Hnr. Schneeberg. M. idp. 2. X. 1724.
 — Christ. Hnr. Aug. Dresden. M. i 13. VII. 1791.
 — Christ. Ioseph. Burckharsdorf. M. i 17. V. 1773.
 — Christ. Ludov. Frdr. Sverin. S. i 9. V. 1775, dp. Göttingen.
 — Christ. Rudolph. Müglenzen. M. i 3. VI. 1783.
 — Christ. Sam. Gorlicen. P. i 9. II. 1760.
 — Christ. Sam. Görlicen. i 10. V. 1777.
 — Christ. Sam. Sorna Lus. P. i 19. XI. 1742, dp. Wittenberg.
 — Christ. Sam. Zittau. Lus. P. i 18. X. 1790.
 — Christ. Sigism. Altstadt. Schönburg. M. i 15. X. 1785.
 — Christ. Theophil. Hertigswalden. M. s. Christ. Gottlieb.
 — Christ. Theophil. Numburg. M. s. Christ. Gottlieb.
 — Christ. Theophil. Schneberg. i 25. VII. 1793.
 — Christ. Wilh. Hohlstad. M. i 25. X. 1751.
 — Christoph. al. Schmid Maya (Mayena-) M. dp. 29. X. 1726, i 2. IV. 1729.
 — Christoph. Frdr. Lips. M. i 6. VII. 1753.
 — Dan. Freystad. Siles. P. i 28. III. 1745.
 — Dan. Andr. Lauban. P. i 19. V. 1781.
 — Dan. Gottfried Dresden. Misn. dp. et prom. i S 1718 M 45.
 — Dav. Frdr. Müglen. M. i 25. II. 1771.
 — Ehrenfried Ludov. Heringen. Schwarzburg. i 20. V. 1768, dp. Göttingen 1765.
 — Elias Christ. Gottlob Hackpfüffel. Thur. M. i 22. V. 1794.
 — Eman. Frdr. Ernstthalen. M. (Ernestivallo Schoenburgen.) i 14. V. 1769, m. diplomat. 17. II.

Schmidt.
 1774, sacrorum Prioravii et Schieravii in dioecesi Bitterfeldensi antistes, phil. dr. et liberal. art. m. semiseularis 4. III. 1824.
 — Eman. Gottfried Sondershusa Thur. dp. i S 1718 M 8, prom. i S 1718 M 132.
 — Ephraim Ioh. Gotthelf al. Schmidius Stösen. M. i 27. III. 1782, m. a. diplomat. 25. II. 1789.
 — Ern. Aug. Bernstad. Lus. P. i 2. X. 1759.
 — Ern. Christ. Euteritzsch. M. i 24. VIII. 1803, dp. olim.
 — Ferdin. Gottfried al. Schmidius Coldicio Misn. i 3. VIII. 1725, dp. Wittenberg, b. a. 29. XI. 1721, m. 28. II. 1726.
 — Franc. Car. Rochlit. M. i 6. XII. 1788.
 — Frdr. Wertheim. B. i 28. IV. 1738.
 — Frdr. Albert. Regiopontan. Lus. P. i 24. V. 1783.
 — Frdr. Aug. Dresden. M. i 18. V. 1752.
 — Frdr. Aug. Christ. Brucken. Thur. M. i 29. IV. 1796.
 — Frdr. Beniam. Gedanen. i 15. V. 1772.
 — Frdr. Car. Heburg. dp. 31. V. 1781, i 17. X. 1792.
 — Frdr. Car. Neogott[ersleben.] Magdeburg. idp. 15. X. 1721.
 — Frdr. Christ. Gothan. M. i 1. XI. 1773.
 — Frdr. Christoph. Sulza Vinarien. M. i 14. IX. 1747, dp. Iena.
 — Frdr. Guil. Eccardiberga M. i 2. V. 1807.
 — Frdr. Guil. Kleinballhusan. Thur. M. i 15. V. 1806.
 — Frdr. Guil. Landgravsrothan. dp. 11. V. 1781.
 — Frdr. Guil. Senftenberg. M. i 6. VI. 1805.
 — Frdr. Lobegott Benburg. M. i 9. VI. 1745.
 — Frdr. Rudolph. Isleben. S. i 4. VI. 1762.
 — Frdr. Salom. Annaemontan. M. i 18. X. 1788.
 — Frdr. Sigism. Dresden. M. i 26. X. 1789.
 — Gabr. Gottfried Gedanen. P. dp. 6. II. 1769.

- Schmidt** Geo. Christ. S. Ulricen. M. i 19. IV. 1752.
 — Geo. Ehrenfried Dresden. M. i 2. VI. 1784.
 — Geo. Frdr. Coburgo Franc. prom. i S 1716 B 29.
 — Geo. Frdr. Zschernic. M. i 24. VIII. 1742.
 — Geo. Frdr. Christ. Hohlstad. M. i 24. III. 1759.
 — Geo. Mich., consiliarius aulicus, Haßus B. i 11. X. 1797.
 — Gottfried Noebdeniz. Misn. prom. i S 1713 M 174.
 — Gottfried Hnr. Dresden. dp. et prom. 1. *apf* i S 1710 M 102.
 — Gottfried Valentin. Lips. M. dp. 14. I. 1746.
 — Gotthelf Beniam. Friberg. M. i 20. V. 1769.
 — Gotthelf Dav. Groß-Zoeßen. M. i 18. X. 1805.
 — Gotthilf Guil. Gottlob Nienstad. Thur. M. i 29. XII. 1788.
 — Gottlieb Auerbacen. Var. M. i 29. IV. 1738.
 — Gottlieb Siegism. Waldenburg. Schoenburg. i 11. X. 1740.
 — Gottlob i?, iur. utr. b. extra facultatem 27. X. 1781.
 — Gottlob Windorf. M. i 16. XI. 1724, dp. Leipzig.
 — Gottlob Adam. Raben. S. i 31. V. 1791, dp. Wittenberg.
 — Gottlob Aug. Cölleda Thur. M. i 20. V. 1788, dp. Iena.
 — Gottlob Aug. Guil. Brücken. Sangerhusan. M. i 27. IV. 1799.
 — Gottlob Christ. Brücke Thur. M. i 6. XI. 1806.
 — Gottlob Frdr. Islebien. i 30. V. 1767, iur. utr. b. extra facultatem 11. IV. 1772, soluto excessu honorarii et pro dispensatione non habitae disputationis solennis nec praestitarum praelectionum nostris [iur. utr. baccalaureis] adscriptus d. 13. VI. 1778, examen rigorosum pro licentia et doctoratu sustinuit 4. IX. 1778, iur. utr. dr. 5. X. 1778.
 — Gottlob Frdr. Plavien. M. i 25. XI. 1808.
 — Guil. Hermann. Suhla Henneberg. B. i 31. V. 1725, dp. Iena.
 — Gustav. Greiz. M. dp. 2. VIII. 1806.
 — Hnr. Balthas. Coburg. Franc. B. i 29. IV. 1720.
- Schmidt** Hnr. Frdr. Schleiz. M. i 6. IV. 1745.
 — Hnr. Frdr. Thom. Berolin. S. i 13. XII. 1799.
 — Hnr. Gottlieb Lichtenau. M. i 12. VI. 1734.
 — Hnr. O. Croßen. Siles. P. idp. 24. IX. 1725.
 — Hnr. Sigism. Weesenstein. M. i 8. X. 1749.
 — Hnr. Wilh. Islebien. S. i 21. V. 1759, dp. Halle.
 — Iac. Thorun. Pruß. P. idp. 28. X. 1723.
 — Jerem. Gebhardsdorp. Lus. dp. et prom. i S 1717 P 25.
 — Ioh. Redwiz. Var. M. idp. 7. VI. 1730.
 — Ioh. Adam. Weißenfels. M. idp. 24. IV. 1720.
 — Ioh. Adolph. Bruchtin. Zizen. M. idp. 9. X. 1733.
 — Ioh. Albert. Wiederau. Schönburg. i 22. V. 1744.
 — Ioh. Aug. Dahlen. M. i 28. VI. 1782.
 — Ioh. Aug. Forsta Lus. P. i 23. IV. 1774.
 — Ioh. Aug. Niederau. M. i 22. IV. 1759.
 — Ioh. Aug. ans Pforten in der Nieder-Lausitz i 7. V. 1789, med. b. 15. VIII. 1791, med. lic. exam. 16. VIII. 1793, dr. med. practicus i 18. XI. 1799.
 — Ioh. Aug. Schletau. M. i 15. VI. 1743.
 — Ioh. Aug. Waldheim. dp. 20. X. 1771, i 16. IV. 1772.
 — Ioh. Balthas. Smalcalden. B. idp. 28. IX. 1724.
 — Ioh. Beniam. Dantiscan. P. i 4. X. 1758.
 — Ioh. Beniam. Gorlit. Lus. dp. et prom. i S 1713 P 46.
 — Ioh. Beniam. Hundshüblen. M. i 6. V. 1751.
 — Ioh. Beniam. Lignit. Siles. i 4. I. 1746.
 — Ioh. Car. Greifenhaga Pomer. i 23. III. 1795, dp. Halle.
 — Ioh. Car. Longosalißan. M. i 3. XI. 1759, dp. Halle 16. V. 1747.
 — Ioh. Car. Christ. Sangerhusan. M. i 19. X. 1750.
 — Ioh. Car. Frdr. Lubbenau. Lus. P. i 9. V. 1801.
- Schmidt** Ioh. Casp. Isenacen. M. i 21. VI. 1726, dp. Iena.
 — Ioh. Christ. Baruth. B. idp. 4. X. 1724.
 — Ioh. Christ. Berolin. prom. i S 1719 S 41.
 — Ioh. Christ. Brettin. M. i 13. X. 1745.
 — Ioh. Christ. Cygnen. M. i 26. V. 1747.
 — Ioh. Christ. Dresden. M. i 4. VIII. 1769.
 — Ioh. Christ. Gedanen. P. i 17. V. 1786.
 — Ioh. Christ. Lips. M. i 23. III. 1751, iur. utr. b. 18. IV. 1755, iur. utr. dr. 22. III. 1760.
 — Ioh. Christ. Longosalisian. M. i 18. VII. 1746.
 — Ioh. Christ. Gottlob Mochritien. prope Torgau S. i 3. X. 1809.
 — Ioh. Christ. Iac. Zella Gothan. M. i 11. XI. 1727, dp. Iena 10. X. 1726.
 — Ioh. Christoph. Grünhayn. dp. et prom. i S 1715 M 102.
 — Ioh. Christoph. Rochlit. M. dp. 16. VI. 1724.
 — Ioh. Christoph. Hnr. Koswich. Anhalt. S. i 4. VI. 1803, dp. Wittenberg.
 — Ioh. Dav. Calov. Lus. dp. et prom. 16. *apf* i S 1710 P 34.
 — Ioh. Dav. Grobav. Var. M. i 25. IX. 1758.
 — Ioh. Dav. Neustaedel. M. i 13. V. 1751.
 — Ioh. Dietr. Neostad. ad Ericam B. idp. im Aug. 1723.
 — Ioh. Ern. Gedanen. P. i 10. V. 1753, dp. Göttingen.
 — Ioh. Ern. al. Schmid Leucopetra Misn. dp. i S 1716 M 24.
 — Ioh. Ern. Leucopetraeus M. idp. 9. X. 1730.
 — Ioh. Ern. Mülhusan. idp. 28. VIII. 1730.
 — Ioh. Ern. Pegau. M. i 7. V. 1774.
 — Ioh. Ern. Gottlob Waldemio M. dp. 16. IV. 1772.
 — Ioh. Frdr. Dresden. M. i 16. VII. 1781.
 — Ioh. Frdr. al. Schmidius Heburg. M. i 28. IV. 1785, b. a. und m. 25. II. 1789.
 — Ioh. Frdr. Misenen. M. i 29. IV. 1774.

- Schmidt** Ioh. Frdr. Plavien. M. i 15. X. 1778.
 — Ioh. Frdr. Schneeberg. M. i 24. V. 1746.
 — Ioh. Frdr. Sublan. B. i 27. IV. 1774.
 — Ioh. Frdr. Guil. Cottmarsdorf. i 28. IV. 1777.
 — Ioh. Frdr. Sam. Gorlic. i 30. IV. 1776.
 — Ioh. Geo. Gottlob Lips. M. i 9. XI. 1782.
 — Ioh. Geo. Valentin. Schwarzenberg. Franc. B. i 14. VI. 1775, dp. Iena.
 — Ioh. Gottfried Brüccen. Misn. dp. et prom. i S 1718 M 97.
 — Ioh. Gottfried Ganzig. M. dp. 11. V. 1778.
 — Ioh. Gottfried Herzdorf. M. i 20. X. 1760.
 — Ioh. Gottfried Iaehsen. Lus. P. i 26. V. 1800.
 — Ioh. Gottfried Obercasdorf. ad Dippoldiswaldam i 22. V. 1789.
 — Ioh. Gottfried Roitscha S. i 15. IV. 1788.
 — Ioh. Gottfried Teschen. Siles. P. idp. 16. V. 1737.
 — Ioh. Gottfried Christ. al. Schmid Holstad. Thur. M. i 3. VII. 1761.
 — Ioh. Gottlieb Dresden. M. i 30. VIII. 1760, b. a. und m. 5. III. 1767, mathes. prof. in regia schola provinciali Portensi, phil. dr. et liberal. art. m. iubilans 20. II. 1817.
 — Ioh. Gottlieb al. Schmidius Ernestiroden. Gothan. M. i 10. IV. 1747, m. a. creatus per diploma 12. II. 1750.
 — Ioh. Gottlieb Lips. M. i 25. VI. 1740.
 — Ioh. Gottlieb Lips. M. i 2. IX. 1740, b. a. und m. 25. II. 1745.
 — Ioh. Gottlob Ioh. Georgstad. M. idp. 16. VI. 1730.
 — Ioh. Gottlob Christ. Hohlstad. Thur. M. i 9. II. 1755.
 — Ioh. Hnr. Cizen. M. dp. W 1761.
 — Ioh. Hnr. Hildburghusan. B. i 25. VII. 1769.
 — Ioh. Hnr. Isenac. M. i 20. V. 1733, dp. Iena 1731.
 — Ioh. Hnr. al. Schmid u. Schmidius Lips. dp. 13. X. 1725, i 12. IX. 1735, b. a. 19. XII. 1739, m. 25. II. 1740.
 — Ioh. Hnr. Numburg. M. i 27. VIII. 1738.
- Schmidt** Ioh. Hnr. Zangenberg. M. i 4. VI. 1762.
 — Ioh. Iac. Iavora Siles. P. i 22. IV. 1747.
 — Ioh. Laur. Mulhusa Thur. dp. et prom. i S 1713 M 138.
 — Ioh. Ludov. Suhla Henneberg. B. idp. 11. V. 1730.
 — Ioh. Martin. al. Schmidius Oppurgen. Var. M. idp. 8. VI. 1730, pastor hactenus Dürweitschensis, nunc designatus diaconus primus Lausigiensis, m. a. designatus per diploma 12. II. 1750.
 — Ioh. Mich. Meinung. B. i 12. III. 1749, b. a. und m. 24. II. 1752.
 — Ioh. Pe. Numburg. M. i 31. VI. 1763, m. a. diplomat. 25. II. 1773.
 — Ioh. Pe. Rostoch. Megapolitan. S. i 1. XII. 1730.
 — Ioh. Rudolph. Erford. i 25. VI. 1740, dp. Erfurt 20. VI. 1738, Halle 27. IV. 1739.
 — Ioh. Salom. Chemnic. M. i 27. V. 1782.
 — Ioh. Sam. Gorlic. Lus. P. i 12. IV. 1742.
 — Ioh. Sam. Geo. Onoldin. B. i 18. V. 1751.
 — Ioh. Sigism. al. Schmid Niederau. M. i 4. XI. 1758.
 — Ioh. Theophil. Benavien. bei Sorau N.-Lausitz i 18. V. 1789.
 — Ioh. Tob. Gothan. Thur. M. idp. 27. X. 1725.
 — Ioh. Wilh. Coburg. B. i 19. VI. 1751.
 — Ioh. Wilh. Henneberg. M. i 18. V. 1762.
 — Jonathan Aug. Hirschfeld. Var. M. i 21. VI. 1740.
 — Iust. Erhard. Frauenstein. M. idp. 11. II. 1724.
 — Leberecht Christ. Gottlob Artera M. i 28. I. 1782, dp. Halle 1780 a Karst, b. a. und m. 10. II. 1785.
 — Levin Mich. Strocken. Curon. P. i 19. VIII. 1762.
 — Math. Thamen. M. i 8. V. 1779.
 — Maur. Frdr. Gedanen. P. i 31. V. 1730, dp. Regiomontii.
 — Mich. Christoph. Gedanen. P. i 23. V. 1785, dp. Göttingen.
 — Paul. Guil. Ienen. M. i 10. V. 1727.
 — Paul. Hnr. Lips. M. i 17. IV. 1752.
- Schmidt** Rudolph. Ioh. Frdr. Cellen. S. i 10. VI. 1721, dp. Halle.
 — Sam. Gottfried Bernstad. Lus. P. i 5. VI. 1762.
 — Sam. Gottlob al. Schmidius Mügela Misn. (Miglenza-) dp. et prom. i S 1718 M 116, b. a. 12. XII. 1722, m. 17. II. 1724.
 — Theodor. Frauenstad. M. i 26. IV. 1727.
 — Theodor. Frdr. Raben. S. i 26. XI. 1800, dp. Wittenberg.
 — Theodor. Melch. Tremonien. Westphal. S. idp. 13. X. 1725.
 — Theophil. Livon. i 24. XII. 1767.
 — Traugott Car. Christ. Artera M. i 28. I. 1782, dp. Halle 1780 a Karst.
 — Traugott Christ. Zwenkau. S. i 21. XII. 1778.
 — Traugott Hnr. Teichwolfframsdorf. M. i 6. VII. 1763, dp. Iena.
 — Werner Ferdin. Lips. M. i 14. X. 1774.
 — Zachar. Sam. Geran. M. i 18. V. 1805.
- Schmidt de Ioh. Frdr. Gottlob Lubben. Lus. P. i 18. VI. 1753.
 Schmidtchen s. Schmiedgen.
 Schmidthammer Car. Guil. Deßau. S. i 8. V. 1806.
 Schmidtman Ioh. Dan. Berolin. prom. i W 1719 S 24.
 Schmied, -dius (vgl. Schmid u. Schmidt) Aug. Adolph. Wallhusan. Thur. M. idp. 24. IX. 1733.
 — Car. Conr. Geran. M. i 26. IX. 1735.
 — Christ. Gottlieb Loebau. Lus. i 17. X. 1743, dp. Wittenberg 1741.
 — Christ. Phil. al. Schmiedius Glaucha Schönburg. idp. 31. V. 1736.
 — Frdr. Gottlieb al. Schmidius Sehmen. M. idp. 17. V. 1721.
 — Gottlieb Christianopolitan. Lus. idp. 19. IX. 1732.
 — Gottlieb Lips. (Mega Schochero Misn.) dp. 7. X. 1720, b. a. 18. X. 1728, m. 16. II. 1730.
 — Gottlob Christ. Hohkirch. Lus. P. idp. 8. V. 1728.
 — Joseph. Christ. al. Schmiedius Sehmen. M. idp. 17. V. 1721.
 — Levin. Wallhusan. Thur. M. idp. 24. IX. 1733.

- Schmied** O. Hnr. Dantiscan. P. i 28. IV. 1735.
- Schmiedeknecht** Christ. Aug. Frdr. i 25. VII. 1777.
- Ioh. Frdr. Gothan. dp. et prom. i S 1719 M 96.
- Schmiedel**, -elius (vgl. Schmidel) Christ. Geran. M. i 21. II. 1758, iur. utr. b. extra facultatem 3. IV. 1765, iur. utr. dr. extra facultatem 14. XI. 1765.
- Christ. Frdr. Berolstad. Siles. P. i 30. IV. 1763.
- Christ. Maur. al. Schmidel Lips. M. dp. 8. X. 1794, i 25. IV. 1803, iur. utr. dr. extra facultatem 28. I. 1808.
- Geo. Rudolph. al. Schmidel Berolstad. Siles. P. i 27. IV. 1761.
- Ioh. Christ. Langen-Eichstad. M. idp. 14. VII. 1737.
- Ioh. Ferdin. Berolstad. Siles. P. i 30. IV. 1763.
- Ioh. Guil. al. Schmidel Geran. Var. M. idp. 4. V. 1741.
- Ioh. Traugott Annaemontan. (Annabergen.) dp. 21. V. 1781, i 4. X. 1781.
- Schmieden** de Ioh. Wilh. eq. March. idp. 19. VI. 1732.
- Schmieder**, -erus Beniam. Frdr. Lips. M. i 2. IV. 1755.
- Ern. Beniam. Gotthelf Daubition. Lus. P. i 16. VI. 1786.
- Frdr. Gotthelf Beniam. Islebien. dp. 28. II. 1777.
- Frdr. Gottlieb Alteburg. M. i 20. III. 1746.
- Frdr. Gottlob Sayda M. i 11. VII. 1764.
- Frdr. Guil. Daubition. Lus. P. i 21. V. 1785.
- Geo. Frdr. Borschütz. M. idp. 15. X. 1720.
- Gottfried Dresden. M. idp. 3. IV. 1730.
- Gottfried Salom. Gotthelf Seyda S. i 24. V. 1764.
- Hnr. Gottlieb Dippoldiswalden. M. i 18. V. 1775.
- Ioh. Bernhard Dresden. idp. 4. VI. 1732.
- Ioh. Car. Guil. Koestritien. Var. M. i 13. V. 1802.
- Ioh. Christoph. Coelestin. Zidelen. i 7. IV. 1778.
- Schmieder** Ioh. Ern. Traugott Gorlic. P. i 23. VI. 1775.
- Ioh. Frdr. Misnen. M. i 6. X. 1758.
- Ioh. Gottlieb Goerliz. Lus. dp. et prom. i S 1711 P 55.
- Ioh. Gottlob Görliz. Lus. dp. i S 1711 P 9.
- Schmiedgen** Christoph. Beniam. al. Schmidtchen Grosbucher M. i 20. IV. 1771, m. a. diplomat. 13. II. 1777.
- Elias Nic. Leutenberga Thur. M. i 7. V. 1723, dp. Iena.
- Ioh. Geo. Leutenberga Schwarzburg. prom. i S 1713 B 46.
- Schmiedius** s. Schmied.
- Schmiedlein** Gottfried Bened. Lips. M. i 25. II. 1756, med. b. 5. XII. 1761, med. dr. 23. XII. 1763.
- Schmiedt** Christ. Augustin. Vratislav. i 1. V. 1732, dp. Francofurti ad Viadrum.
- Christ. Frdr. Annaeberg. M. idp. 6. X. 1722.
- Eman. Grunhayn. M. idp. 27. IV. 1733.
- Gottfried Sigism. Olsna Siles. P. i 2. X. 1734.
- Ioh. Car. Erdmannshayn. M. i 8. I. 1777.
- Ioh. Christ. Car. Bitterfeld. M. i 28. II. 1789.
- Ioh. Geo. Bernhard. Schleusingen. i 21. V. 1770.
- Siegfried Aug. Suhlan. Franc. B. i 29. VIII. 1782.
- Tob. Ludov. Suhlan. M. i 27. IX. 1759.
- Schmiedtgen** Ioh. Gottfried Dan. Soran. P. i 4. V. 1786, renovavit inscriptionem 31. XII. 1802.
- Schmitberg**, Scmitberg de liber baro Car. Aug. Suev. Franc. i 24. X. 1753.
- Schmith** Car. Hnr. Buttstad. Thur. M. i 19. V. 1788, dp. Iena.
- Frdr. Aug. Buttstad. M. i 8. VI. 1803, dp. Iena.
- Ioh. Hnr. Buttstad. M. i 30. IV. 1755, dp. Iena.
- Schmitian** Levin. Anton. Monasterien. Westphal. S. i 30. IX. 1746, dp. Prag.
- Schmitz** Ioh. Arn. Iuliacen. B. i 2. V. 1782, dp. Erlangen.
- Schmolck**, Schmolke (vgl. das.) Beniam. Gottlob Svidniz. P. idp. 2. X. 1728, b. a. und m. 8. II. 1731.
- Imman. Beniam. Svidnic. Siles. P. idp. 25. IV. 1733.
- Schmole** Thom. Uhna Lus. P. i 24. V. 1806, dp. Pragae 23. IV. 1805.
- Schmolke** (vgl. Schmolck) Adolph. Beniam. Geringswalda M. i 1. V. 1792.
- Schmoller**, -erus Ioh. Christ. Salungen. (Salburg.) Franc. prom. i W 1713 B 13, b. a. und m. 8. II. 1714.
- Schmorl** Car. Gottlob i 7. X. 1766.
- Ern. Gottlob Boerla M. i 5. V. 1769.
- Ern. Hnr. Obition. M. i 22. IX. 1804.
- Hnr. Prettin. S. i 30. V. 1804.
- Ioh. Gottlob Prettin. S. i 20. V. 1799.
- Schmorr** Car. Gottlieb Numburg. i S 1739.
- Schmotther** Christ. Gottfried Dresden. M. i 18. X. 1770.
- Schmuck** Aug. Gotthelf Budiša Lus. P. i 5. V. 1755, dp. Wittenberg.
- Geo. Christ. Budiša P. i 2. VI. 1781.
- Schmück** Frdr. Guil. Dresden. M. i 13. V. 1771.
- Schmuhl** Frdr. Guil. Keutschen. Leucopetræus M. i 12. X. 1795, dp. Wittenberg 1792.
- Iac. Cizen. M. i 3. I. 1777.
- Schmutz** Ioh. Christ. Frdr. i 13. X. 1766.
- Schmutzer**, -uzer, -uzerius Ioh. Geo. Curia Var. B. i 4. X. 1753.
- Ioh. Gottfried Cleiden. M. dp. i W 1719 M 16, i 22. VII. 1732, b. a. 17. XII. 1735, m. 16. II. 1736.
- Ioh. Sigism. Cloeda Misn. prom. i S 1712 M 155.
- Schmuzler** Nic. Gottfried Berolin. March. S. idp. 7. VII. 1723.
- Schnaase** Paul. Gedanen. P. i 6. X. 1784, dp. Göttingen 22. V. 1783.
- Paul. Gottlieb Coniz. Boruss. P. idp. 28. VII. 1729.
- Schnabel** Car. Frdr. Ilenburg. M. i 8. II. 1782.
- Christ. Aug. Dresden. M. i 27. IV. 1761.

- Schnabel** Christ. Aug. Dresden. M. i 24. V. 1794, iur. utr. b. extra facultatem 6. X. 1797.
 — Christ. Beniam. Glaucha Schoenburg. M. i 29. V. 1771.
 — Christ. Gottfried Lommac. M. i 17. VI. 1748.
 — Dav. Christoph. Livon. P. i 11. VI. 1763, dp. Halle.
 — Ioh. Adolph. Dresden. M. i 28. V. 1794.
 — Ioh. Dietr. Coburg. Franc. B. idp. 22. IV. 1739, post exmatriculationem iterum receptus S 1739.
 — Ioh. Frdr. Waldenburg. M. i 23. V. 1785.
 — Ioh. Geo. Heburg. S. i 19. V. 1734.
 — Traugott Frdr. Scafa M. i 10. V. 1793, dp. Wittenberg.
- Schnaedelbach** Christoph. Gottreich. Dresden. M. i 8. V. 1795.
 — Conr. Beniam. Schleiz. M. i 6. V. 1809.
- Schnaderbach** Frdr. Wismar. S. i 8. V. 1723, dp. Rostock.
- Schnauckius** Ioh. Frdr. Cizen. M. i 12. I. 1750.
- Schnedermann** Ioh. Leera Fris. Oriental. dp. et prom. i S 1719 S 17.
- Schnee** Hnr. Gotthelf Mansfeld. M. i 9. VIII. 1780.
- Schneeß**, -gas Ern. Ludov. Gothan. i S 1739.
 — Frdr. Aug. Budißa Lus. P. i 21. IV. 1774.
 — Hnr. Christoph. Gothan. i 22. V. 1744.
 — Hnr. Wilh. Gothan. i 12. XI. 1739.
 — Ioh. Bened. Car. Altenburg. dp. 9. VI. 1767.
 — Ioh. Geo. Gothan. M. i 12. V. 1760.
- Schneehagen** Leonhard. Gustav. Pernavia Livon. P. i 30. XII. 1796, i 13. VIII. 1803.
- Schneemelcher** Christ. Gottlieb Sangoc. M. i 18. VI. 1727.
- Schneider**, -erus Adam. Trags Misn. dp. et prom. i W 1718 M 27.
 — Adam Christlieb Freyroda M. i 30. III. 1768.
 — Adam Ern. Theima Var. dp. et prom. i S 1717 B 1.
- Schneider** Adolph. Frdr. Lips. dp. 21. XII. 1781.
 — Andr. Sam. Neundorf. Anhalt. S. i 30. V. 1807, dp. Halle 24. IV. 1806.
 — Aug. Plaua M. i 11. X. 1780.
 — Aug. Frdr. Geythen. M. i 4. V. 1746.
 — Aug. Leberecht Mitweyda M. i 22. IV. 1782, med. b. 18. II. 1786, med. lic. 22. VI. 1787.
 — Car. Koenigsgraeza Bohem. B. i 11. II. 1784.
 — Car. Aug. Königsbrück. P. i 26. V. 1791.
 — Car. Aug. Roswein. M. i 17. X. 1780, dp. Halle.
 — Car. Christ. Plavia Var. i 9. X. 1745.
 — Car. Ern. Christoph. Wieha Thur. M. i 15. V. 1803, scholae Lips. Nicolaitanae collega III., phil. dr. et liberal. art. m. diplom. 13. II. 1812.
 — Car. Frdr. Dresden. M. i 14. V. 1783.
 — Car. Frdr. Freiberg. i 7. V. 1777.
 — Car. Frdr. Lauchstad. M. i 5. V. 1804.
 — Car. Frdr. Zizen. M. i 28. I. 1755.
 — Car. Hnr. Annaeberg. i 13. X. 1770.
 — Car. Hnr. Franckenstein. dp. 16. I. 1794, i 23. V. 1794.
 — Car. Hnr. Zittau. P. i 4. VI. 1756.
 — Car. Hnr. Adolph. Querfurt. M. i 7. V. 1762.
 — Car. Iac. Eman. Schleusingen. M. i 23. X. 1754.
 — Christ. Friderisdorf. Lus. P. i 4. V. 1790.
 — Christ. Plavia Var. dp. et prom. i W 1719 M 28.
 — Christ. Aug. Laustad. i 8. VI. 1744.
 — Christ. Bened. Gebhardsdorf. Lus. dp. 2. V. 1724, i 4. V. 1724.
 — Christ. Car. Zizen. M. i 21. II. 1792, dp. olim.
 — Christ. Ehregott Freyberg. M. i 24. V. 1757.
 — Christ. Frdr. Bachholz. M. i 6. V. 1780.
 — Christ. Frdr. Gersdorf. Lus. P. i 18. X. 1805.
 — Christ. Frdr. Lauchstad. M. i 16. VIII. 1779, dp. Wittenberg,
- Schneider.**
 iur. utr. b. extra facultatem 8. XII. 1780, iur. utr. dr. extra facultatem 7. VI. 1781.
 — Christ. Gottfried Budißa P. i 28. IV. 1758.
 — Christ. Gottfried Albert. Apolda Thur. M. i 17. V. 1779, dp. Iena, b. a. und m. 18. II. 1780.
 — Christ. Gottlieb Goldberg. Siles. P. i S 1739.
 — Christ. Gottlob Ilenburg. dp. i W 1711 M 5.
 — Christ. Gottlob Libenau. Merseburg. M. i 15. IV. 1791.
 — Christ. Gottlob Lips. M. dp. 19. VII. 1756.
 — Christ. Gottlob Wolckenstein. M. i 24. V. 1769, b. a. und m. 2. III. 1775.
 — Christ. Guil. Schneeberg. M. i 4. I. 1791.
 — Christoph. Martin. Schleusingen. dp. et prom. i S 1719 B 5.
 — Erdmann. Gottfried Budißa Lus. P. idp. 29. IV. 1720, renovavit iuramentum academicum W 1735, iur. utr. b. extra facultatem 22. X. 1735, iur. utr. dr. extra facultatem 15. XI. 1735.
 — Ern. Frdr. Reichenbacen. M. i 6. V. 1749.
 — Ern. Gottlieb Rhanis Var. M. i 30. V. 1769.
 — Esaias Krippelna M. i 29. V. 1731.
 — Frdr. Berolin. S. i 29. XII. 1738, dp. Halle.
 — Frdr. Aug. Isleben. Mansfeld. S. idp. 15. XI. 1723.
 — Frdr. Aug. Isleben. S. i 30. V. 1755, dp. Halle.
 — Frdr. Aug. Merseburg. M. i 29. I. 1783.
 — Frdr. Bened. Dresden. M. dp. 5. III. 1783, i 15. X. 1787.
 — Frdr. Car. Merseburg. M. i 26. IV. 1785.
 — Frdr. Ferdin. Pristaeblich. M. i 27. X. 1792.
 — Frdr. Gottlieb Spielberga Thur. M. idp. 9. X. 1720.
 — Frdr. Gottlob Martisburg. M. i 19. XII. 1780.
 — Frdr. Gottlob Mitweyda M. i 22. IV. 1782.
 — Frdr. Guil. Lips. M. i 14. IX. 1756

- Schneider** Frdr. Sam. Dohna M. i 30. VII. 1744.
 — Frdr. Wilh. Gorlit. Lus. P. idp. 31. V. 1728.
 — Gabr. Gottlieb Mittweida M. idp. 20. X. 1732.
 — Geo. Herrmannstadt Siebenbürgen. i 15. X. 1789.
 — Geo. Erdmann. Fünfeichen. Lus. P. idp. 13. X. 1721.
 — Geo. Hnr. Gotha Thur. M. i 30. V. 1738, dp. Iena 24. X. 1735.
 — Geo. Radolph. Groeba M. i 29. V. 1747.
 — Gottfried Seyffhennersdorf. Lus. i S 1739.
 — Gottfried Strigau. dp. et prom. i S 1718 P 31.
 — Gotthelf Leberecht Hirschfeld. i 17. V. 1776.
 — Gottlieb Frdr. Geythain. Misn. dp. i W 1717 M 7.
 — Gottlieb Sigism. Zschopan. s. Gottlob Sigism.
 — Gottlieb Traugott Dippoldiswald. M. i 15. VI. 1759.
 — Gottlob Ferdin. Plavia M. i 26. IX. 1743.
 — Gottlob Frdr. Geithen. M. i 19. X. 1733.
 — Gottlob Gotthelf Mittweida M. i 14. X. 1738.
 — Gottlob (Gottlieb-) Sigism. Zschopan. M. i 31. V. 1759, med. b. 8. IX. 1762, med. lic. 20. VI. 1763.
 — Hnr. Adolph. Schneeberg. M. dp. 19. I. 1788.
 — Hnr. Dav. Graiz. Var. M. idp. 28. IV. 1741.
 — Hnr. Traugott Roßvin. M. idp. 17. VII. 1731.
 — Hieremias Lißa P. i 3. X. 1744.
 — Hieron. Frdr. Freyberg. M. i 25. V. 1773.
 — Imman. Heburg. prom. i W 1711 M 17.
 — Imman. Heburg. M. i 27. V. 1721.
 — Ioh. Warmbrunnen. Siles. i 18. X. 1743.
 — Ioh. Adam Groesta Plavien. M. i 16. III. 1784.
 — Ioh. Adam Lichtenberga Baruth. B. i 18. V. 1746.
 — Ioh. Aug. Altenburg. M. i 3. VIII. 1784, dp. Iena 12. X. 1772.
 — Ioh. Beniam. Roecan. M. i 19. III. 1761.
- Schneider** Ioh. Car. Franckenberg. M. idp. 20. III. 1724.
 — Ioh. Casp. Kitzingen. Franc. B. i 28. X. 1733.
 — Ioh. Christ. Foersta Lus. P. i 8. VI. 1743.
 — Ioh. Christ. Gorlicen. i 25. V. 1745.
 — Ioh. Christ. Frdr. Seyffersbacen. M. i 18. X. 1797.
 — Ioh. Christoph. Beitzschen. Lusatiae inferioris P. i 29. IV. 1796.
 — Ioh. Christoph. Cygnea M. i 28. V. 1736, dp. Wittenberg.
 — Ioh. Christoph. Radmeric. Lus. idp. 4. VII. 1732.
 — Ioh. Christoph. Vratislav. Siles. dp. et prom. i S 1711 P 44.
 — Ioh. Christoph. Zethau. M. i 29. IV. 1790.
 — Ioh. Danckegott Freiberg. M. i 3. VI. 1760.
 — Ioh. Dav. Mittweida M. i 28. VI. 1745.
 — Ioh. Frdr. Forsta Lus. P. i 20. VI. 1786.
 — Ioh. Frdr. Martisburg. M. idp. 2. V. 1724, b. a. 7. XI. 1726, m. 12. II. 1728, iur. utr. b. extra facultatem 4. VII. 1732, iur. utr. dr. extra facultatem 17. VII. 1732.
 — Ioh. Frdr. Neuhusan. i W 1731.
 — Ioh. Frdr. Zeulenroda Var. M. i 6. V. 1765, dp. Halle u. Bützow.
 — Ioh. Frdr. Aug. Leipzig. i 23. VII. 1789, dp. Wittenberg, iur. utr. dr. extra facultatem 19. XI. 1801.
 — Ioh. Frdr. Salom. Roeckena M. i 29. V. 1750.
 — Ioh. Geo. Curia Var. i 9. V. 1792.
 — Ioh. Geo. Luba (Lauba-) Lus. dp. i S 1711 P 7, prom. i S 1714 P 84, b. a. 27. XI. 1717, m. 16. II. 1718.
 — Ioh. Geo. Martisburg. dp. et prom. i S 1714 M 115.
 — Ioh. Geo. Plavia Var. M. i 30. V. 1763.
 — Ioh. Geo. Christ. Bienendorf. M. i 3. X. 1746.
 — Ioh. Gottfried Clozen. M. i 3. IV. 1782.
 — Ioh. Gottfried Zeizen. M. i 14. I. 1749.
 — Ioh. Gottfried Car. Pegau. M. i 4. V. 1796.
 — Ioh. Gotthalf Zwicau. M. i 3. V. 1728.
- Schneider** Ioh. Gottlieb Bornen. M. i 12. III. 1735.
 — Ioh. Gottlieb Budißa P. i 13. V. 1727.
 — Ioh. Gottlieb Lucca Lus. i 21. IV. 1740.
 — Ioh. Gottlieb Schmiedeberg. idp. 16. V. 1732.
 — Ioh. Gottlob Buntzlau. Siles. idp. 17. V. 1736.
 — Ioh. Gottlob Colma-Oschatien. i 23. VI. 1768.
 — Ioh. Gottlob Iccowiz. M. i 23. V. 1761.
 — Ioh. Gottlob Lauban. i 16. IV. 1744.
 — Ioh. Gottlob Lips. M. idp. 3. II. 1741.
 — Ioh. Gottlob Mathusalem Roecken. M. i 13. II. 1753.
 — Ioh. Gottlob Muscau. Lus. dp. et prom. i S 1715 P 63.
 — Ioh. Guil. Lugduno Batav. i 6. VI. 1787, dp. Lugdun.
 — Ioh. Hnr. Schöna M. i 7. VI. 1786.
 — Ioh. Hnr. Ziegra M. idp. 25. V. 1726.
 — Ioh. Hnr. Adolph. Numburg. M. i 2. XI. 1789.
 — Ioh. Iac. Dresden. M. i 4. VIII. 1756.
 — Ioh. Iac. Leucopetra Misn. dp. i W 1718 M 24.
 — Ioh. Lebegott Bischoffswerda M. idp. im Aug. 1723.
 — Ioh. Maur. Martisburg. dp. et prom. i S 1714 M 133.
 — Ioh. Mich. Creuza Var. dp. et prom. i S 1710 M 142.
 — Ioh. Paul. Lips. M. i 31. III. 1746.
 — Ioh. Wohlrath. Schneeberg. (Nive-montan.-) M. dp. 19. I. 1788, i 9. VI. 1797.
 — Iul. Hnr. Neudorf. M. idp. 3. X. 1726.
 — Ludov. Dan. Wallerstädten. Haßus Darmstad. i 14. X. 1767.
 — Sam. Cunnnersdorf. (Cummersdorf.-) Misn. dp. i W 1716 M 22, i 4. V. 1720.
 — Sam. Reinhartsgrinna M. idp. 27. VI. 1736.
 — Sam. Aug. Gerichshayn. M. dp. 12. VIII. 1754.
 — Tob. Neusolien. Hungar. dp. et prom. i S 1712 P 41.

- Schneider** Traugott Hnr. Bethau. S. i 24. II. 1767.
 — Traugott Leberecht Budißen. P. i 6. V. 1780, phil. dr. et liberal. art. m. diplomat. 19. II. 1795.
Schneider a Mathi. Scepusien. Hungar. i 19. X. 1767.
Schneidewein Dav. Frdr. Calov. Lus. P. idp. 11. V. 1741.
 — Ioh. Christoph. Rottleba Schwarzburg. i 7. XI. 1727, dp. Iena 16. X. 1724.
Schneidewin a Beniam. eq. Thur. M. i 25. VIII. 1727.
Schneidewind Adam Christ. Artera Mansfeld. S. i 9. X. 1734, dp. Halle 1733.
 — Aug. Guil. Heringa Schwarzburg. M. i 26. X. 1788, dp. Iena.
 — Ioh. Frdr. Gustav. Heringa Thur. M. i 30. V. 1782, dp. Göttingen.
Schnell, -lle, -llius Ioh. Geo. Lindovia Suev. prom. i S 1715 B 34, b. a. 27. XI. 1716, m. 11. II. 1717.
 — Ioh. Geo. Lindau. Suev. B. i 1. XI. 1754, dp. Iena.
Schneppencrell Christ. Traugott Goerlic. i 14. VI. 1770.
Schnerr Ioh. Guil. Leberecht Misenen. M. i 25. V. 1778.
Schnetter Car. Hnr. Altenburg. dp. i S 1719 M 2.
 — Ioh. Frdr. Triesdorf. Anspac. B. i 16. VII. 1804, dp. Erlangen.
 — Ioh. Sebast. Salfeld. Thur. dp. et prom. i S 1717 M 89.
Schneuzer Ioh. Christoph. Dureberga Martisburg. M. i 12. VII. 1756.
Schneyder Salom. Gottlieb Ravic. P. i 20. IV. 1747.
Schnieber Car. Beniam. Iaura Siles. P. i 14. IV. 1772, dp. Halle.
 — Christ. Gottlob Rengersdorf. Lus. P. i 22. IV. 1806.
 — Ioh. Traugott Rengersdorf. Lus. P. (Tzsochocha Lusat. superior.) i 30. IV. 1806, med. b. 22. II. 1809, med. lic. examinat. 30. VI. 1810.
Schnieberg Ern. Christ. Daurav. Siles. P. i 27. X. 1741, dp. Iena.
Schniebes Theophil. Frdr. Lips. M. i 17. II. 1760, dp. 1758.
Schniebs Christ. Gottfried Lauba Lus. P. i 23. V. 1808.
Schniegel Hnr. Gottfried Neostad. ad Orilam Var. M. i 6. VIII. 1765.
 — Theophil. Christoph. Dammisch. Var. M. idp. 4. VIII. 1729.
Schnitzer Christ. Gottlob Lips. M. i 30. III. 1782.
Schnitzlein, -linus Car. Frdr. Anspach. i 10. X. 1789, dp. Erlangen.
 — Ioh. Gottlieb Pappenheim. B. idp. 1. VI. 1737.
 — Ioh. Phil. al. Schnizlein Pappenheim. P. i 11. XI. 1747, med. b. 22. XI. 1749, med. lic. 26. VI. 1750.
Schnoor Hnr. Christ. Rethwisch. Holsat. i 9. V. 1793, dp. Erlangen.
Schnor Veit Hans s. Schnorr.
Schnorr Aug. Ferdin. Limbac. Nar. M. i 13. X. 1775.
 — Car. Christoph. Merseburgen. i ?, med. b. 27. VIII. 1763, med. lic. 20. V. 1768.
 — Christ. Hnr. St. Aegidio Schoenburg. i 8. VI. 1789.
 — Eduard. Frdr. Lips. M. dp. 20. IV. 1798.
 — Eduard. Frdr. Lips. dp. 15. IV. 1801.
 — Franc. Christ. Schneeberg. M. i 23. VI. 1788.
 — Frdr. Aug. Christ. Schneeberg. S. i 4. V. 1804, iur. utr. dr. extra facultatem 13. X. 1808.
 — Frdr. Ludov. Nivemontan. M. i 6. VII. 1796.
 — Hnr. Ern. Vinaria M. i 12. VIII. 1726, dp. Iena.
 — Ioh. Enoch Schneeberg. M. i 24. V. 1794.
 — Ioh. Frdr. Nivemontan. M. i 17. IX. 1783.
 — Ioh. Gottlieb Schneeberg. dp. 16. IV. 1728, i 28. VII. 1735.
 — Ioh. Gottlieb Sneeberg. M. i 1. XI. 1766.
 — Ioh. Gottlob Auerbach. Var. M. i 24. III. 1763.
 — Ioh. Leberecht Schneeberg. M. i 22. X. 1791.
 — Ludov. Ferdin. Lips. M. dp. 20. IV. 1798.
 — Phil. Christ. Schneeberg. M. idp. 24. VIII. 1722.
 — Veit Hans al. Schnor Schneeberg. dp. et prom. i W 1709 M 125.
Schnorr Veit Ioh. Schneeberg. dp. 16. IV. 1728, i 26. X. 1740.
 — Veit Iul. Lips. M. dp. 13. X. 1801.
Schnorrbusch Franc. Ioseph. Monren. M. i 23. V. 1783, dp. Erfurt.
Schnorre Car. Christoph. Liebenau. M. i 8. V. 1754.
Schnupff Ioh. Gottlob Vratislav. P. idp. 1. V. 1733.
Schnuphase, -has Adolph. Christ. Stooden. Thur. M. i 13. V. 1782, dp. Wittenberg, iur. utr. b. extra facultatem 22. I. 1787.
 — Ioh. Frdr. Stooden. M. i 22. IV. 1777.
Schnur Andr. Christ. Lips. M. idp. 26. IX. 1741.
Schnuer Andr. Christoph. Goslar. S. i 24. IV. 1720.
Schnurbein von (de) Gottfried August. Vindelic. Suev. dp. et prom. i S 1716 B 14.
 — Marc. Iac. Augspurg. i 10. X. 1789, dp. Erlangen.
Schnurbein de liber baro Marc. Augusta Vindelic. B. i 24. IV. 1764, dp. Tübingen.
Schob Andr. Meuchena M. i 17. IV. 1777.
 — Ioh. Christoph. Traupit. Thur. M. i 4. V. 1784.
Schoebel, -elius Car. Beniam. Hohkirchen i. d. Ober-Lausitz i 8. V. 1789.
 — Ioh. Dan. Wratislav. P. i W 1735, b. a. 28. XII. 1737, m. 13. II. 1739.
Schober Car. Gottlob i S 1766.
 — Car. Rudolph. Schweiniz. Siles. P. i 15. VI. 1740.
 — Ioh. Christ. Budißa Lus. P. i 2. V. 1766.
 — Ioh. Geo. Gorlic. P. i 2. V. 1774.
 — Ioh. Gottlieb Gorlic. P. i 15. V. 1786.
Schoberth Frdr. Christoph. Byruth. B. i 2. VI. 1787.
Schobis Frdr. Aug. Everfurt. dp. et prom. i W 1714 M 56.
Schoch Car. Theodor. Großjena Thur. M. i 12. V. 1801.
Schocher, -erus Adam Leonhard. Lucen. M. idp. 16. VI. 1733.
 — Car. Gottlieb Zorba Cicen. dp. 22. III. 1797, i 27. V. 1801.
 — Christ. Frdr. Lützen. M. idp. 8. VI. 1741.

- Schocher** Christ. Gotthold Numburg. M. i 7. X. 1755.
 — Christ. Paul. Zorba-Cizen. M. i 22. III. 1797.
 — Christ. Wilh. Numburg. M. i 6. VI. 1749.
 — Ioh. Car. Numburg. M. i 10. VI. 1754.
- Schödel** Ioh. Ehrhard Curien. Baruth. B. i 29. VI. 1795, dp. Halle 1792.
- Schoeffel** Gottlieb (Theophil.) Kulmit. (Kuhmitsch.-) Var. M. i 26. IV. 1788, med. b. 12. VI. 1790.
- Scholber**, -erus Car. Frdr. Altenburg. M. i 17. VI. 1764.
 — Christ. Trautzschen. Cizen. M. i 11. V. 1801.
 — Christ. Guil. Altenburg. M. i 27. VII. 1764, dp. Iena 1761.
 — Ioh. Christ. Altenburg. M. i 5. VI. 1720, b. a. 29. XI. 1721, m. 11. II. 1723.
 — Ioh. Geo. Altenburg. M. i 30. V. 1760.
- Schoelderlein** Christ. Dav. Kirchem. Wirttemberg. B. i 11. III. 1781.
- Scholinus** Casp. Volrad Arteren. S. i 22. V. 1790, dp. Iena.
- Scholle** Gottlob Broedel. Cizen. M. i 2. V. 1807.
- Schollenstern** a Erdmann. Sigism. eq. Lus. i 6. X. 1766.
- Schoeller** Ioach. Warmia-Allenstein. P. i 15. III. 1777, dp. Regiomontii.
- Schollmeyer** Ioh. Geo. Mühlhusan. M. i 5. X. 1786.
- Scholtz** Ferdin. Beniam. Sagan. Siles. P. i 27. X. 1779, dp. Francfurt.
 — Gottlieb Guil. Siles. i 8. VII. 1768, dp. Halle 1765.
 — Ioh. Mich. Gnaswitz. M. i 29. V. 1780.
- Scholtze** Dan. Vratislav. Siles. dp. et prom. i S 1717 P 9.
 — Gottfried Reinhard. Hirschberg. Siles. P. idp. 23. I. 1725.
 — Ioh. Mertzdorf. Siles. P. i W 1735.
 — Ioh. Frdr. Zitta Lus. P. idp. 17. X. 1722.
 — Ioh. Frdr. al. Scholzius Zittau. P. i 26. IV. 1758.
 — Ioh. Geo. Lauba Lus. P. idp. 1. V. 1724.
 — Ioh. Sigism. Berzdorf. dp. et prom. i S 1718 P 57.
- Scholtze** Tob. Iesnizen. Anhalt. S. i 1. III. 1729.
- Scholvin** Ioh. Hnr. Lubec. S. i 11. V. 1729.
- Scholz**, -zius Car. Christ. Vratislav. i 21. IV. 1744.
 — Car. Gottlieb Guil. Grossschweidnicen. M. i 1. VI. 1795.
 — Car. Gottlob Gedanen. P. i 17. V. 1784.
 — Christoph. Traugott Volckersdorf. Lus. P. i 19. V. 1794.
 — Gottlieb Ferdin. Olsna Siles. P. i W 1735.
 — Hnr. Olsna Siles. P. i 25. XI. 1723, dp. Iena.
 — Hieron. Wratislav. P. i 14. V. 1745.
 — Hieron. Gottfried Breslau. P. i 30. V. 1791.
 — Ioh. Hnr. Friberg. Siles. P. i 8. X. 1748.
 — Leonhard. Gottlob Hainau. Siles. P. i 9. V. 1794.
- Scholz de Martin**. Frdr. eq. Pomeran. Suec. S. i 19. XI. 1785.
- Scholze** Car. Frdr. Ang. Lauban. Lus. P. i 8. V. 1805.
 — Frdr. Gottlieb Lauban. Lus. i 3. V. 1773.
 — Frdr. Traugott Lauban. Lus. P. i 21. V. 1805.
 — Ioh. Frdr. Curon. P. i 28. IX. 1746, dp. Göttingen.
 — Ioh. Gottfried Gorlic. P. i 28. V. 1791.
- Scholzcius** s. Scholtze und Scholz.
- Schomberg**, Schoemberg von de Gasp. Rudolph. eq. Lus. P. i W 1731.
 — Hnr. Maximilian. eq. Lus. P. idp. 18. V. 1721.
- Schomburg**, -gk (vgl. Schomburgk) Frdr. Guil. Ludov. Querfurt. M. i 7. V. 1798.
 — Ioh. Aug. Guil. Gottlob Tilleda Schwarzburg. M. i 3. V. 1804.
 — Ioh. Frdr. Querfurt. M. i 13. X. 1751.
 — Ioh. Geo. Dresden. i S 1739.
 — Ioh. Geo. Querfurth. S. i 18. IV. 1766.
 — Ioh. Hnr. al. Schamburg Querfurt. Thur. M. idp. 30. V. 1722.
 — Ioh. Maur. Querfurt. S. i 9. IX. 1761.
- Schomburgk** (vgl. Schomburg) Ioh. Frdr. Ludov. Freyburg. M. i 27. VI. 1791.
- Schomburgk** Ioh. Hnr. Maur. Friburg. Thur. M. i 10. XI. 1787.
- Schomer** (de Schomberg liber baro) Car. Andr. (eq. Magdeburg.) Halen. S. i 15. VII. 1725, dp. Halle, inscriptionem renovavit 3. VII. 1763.
- Schoen**, Schön (vgl. Schoene) Adam Ehregott Görlic. i 18. IV. 1744.
 — Adam Gottlieb Löschwitz. Lus. P. i 3. V. 1759.
 — Car. Frdr. Koenigsberg. Neomarch. S. i 18. IV. 1763.
 — Christ. Frdr. Bieberstein. i 3. VI. 1776.
 — Franc. Leopold. Kutteneberg. Bohem. B. i 10. V. 1763, dp. Olmutii.
 — Frdr. Siegm. Lips. dp. 7. X. 1720, i 22. XI. 1724.
 — Ioh. Görlic. Siles. dp. et prom. 1. ~~ap~~ i S 1710 P 32.
 — Ioh. Frdr. Gubena Lus. dp. et prom. i S 1719 P 53.
- Schoenbach** Christoph. Frdr. Aug. Zwickau. M. i 3. IV. 1777.
- Schoenberg**, Schönberg Christ. Gotthelf Dresden. M. i 30. I. 1783.
 — Frdr. Zittau. P. i 5. V. 1747.
 — Frdr. Adolph. Budiša Lus. P. i 18. V. 1797.
 — Frdr. Gotthelf Camentio Lus. idp. 9. VII. 1736.
- Schoenberg**, Schönberg von (a, de) Adam Frdr. eq. M. i 17. X. 1744.
 — Car. Adolph. eq. Lus. P. i im Mai 1766.
 — Car. Aug. eq. M. i 20. VIII. 1742.
 — Car. Christ. Gottlob Lusat. P. i 7. I. 1754.
 — Christ. Ferdin. eq. M. idp. 12. X. 1736.
 — Curt Adolph. Dietr. eq. M. i 11. V. 1765.
 — Curt Frdr. eq. M. i 29. IV. 1769, dynasta in Hof, Oberschoena, Linde etc., m. a. diplomat. 5. III. 1778.
 — Ferdin. Christ. eq. M. i 4. V. 1768.
 — Frdr. Alexand. eq. M. i 14. X. 1771.
 — Frdr. Aug. eq. M. idp. 17. V. 1725.
 — Frdr. Hnr. eq. M., Th. St., M. i 4. VI. 1742, dp. Wittenberg.
 — Geo. Anton. eq. Misn. dp. et prom. i S 1719 M 71.
 — Geo. Frdr. Traugott eq. Lus. i 2. X. 1777.

- Schoenberg von** Gottlob Ferdin. Dresden. dp. et prom. i S 1716 M 73.
- Hanß Dietr. Dresden. Misn. dp. et prom. i S 1716 M 74.
- Hartmann. Frdr. eq. M. i 24. X. 1732.
- Hnr. Dresden. dp. 16. I. 1770.
- Hnr. Curt. Pfaffroda Montan. M. i 16. III. 1801.
- Hnr. Wilh. i S 1739.
- Ioh. Wilh. Traugott eq. Lus. P. i 5. VI. 1743, dp. Halle.
- Maur. Haubold. Dresden. M. i 20. IV. 1789.
- Schoenberg a S. Romani Imperii comes** Adolph. Hnr. Dresden. M. i 22. VI. 1750, dp. Erlangen 11. V. 1749.
- Gottlob Ludov. i 5. V. 1744.
- Schoenberger** Dav. Frdr. Drosnen. March. S. idp. 5. V. 1721.
- Schoenborn, Schönborn** Car. Fabian Gottlieb Grunau. Lus. idp. 3. V. 1732.
- Car. Gottlieb Gorlic. Lus. P. i 28. V. 1760.
- Christ. Gottlob Furstenau. Siles. P. i 14. V. 1756.
- Frdr. Aug. Königsbrück dp. et prom. i W 1718 P 25.
- Ioh. Lindau. Lus. P. i 7. V., dp. 6. V. 1721, b. a. und m. 24. II. 1729.
- Ioh. Balthas. Lips. Misn. dp. et prom. i S 1717 M 51.
- Ioh. Martin. Berolin. March. prom. 1. off. i W 1709 S 31.
- Schönborn - Wiesentheid, -haid** de comes (a) Erwin. i 4. XI. 1794.
- Frdr. Car. Franc. B. i 10. XI. 1799, dp. Erlangen.
- Schoenburg, Schönburg** Gottlieb Polycarp. Quensted. Mansfeld. dp. et prom. i S 1719 S 13.
- Ioh. Polycarp. Quensted. Mansfeld. dp. et prom. i W 1713 S 3.
- Schoenburg, Schönburg de (a)** comes Hnr. Ern. Rochsburg. M. i 26. V. 1778, examinat. in facultate iuridica 27. III. 1782.
- O. Alexand., S. Romani Imperii comes in Glaucha, Waldenburg, Hartenstein et Stein, Waldenburg. M. i 8. IX. 1781.
- O. Car. Frdr. M. i 7. V. 1774.
- Schoenburg - Hartenstein von Graf** Frdr. Albr. Hartenstein. i im Dec. 1733.
- Schoenburg - Wechselburg a** comes Albr. Hnr. M. i 23. VIII. 1751, dp. Wittenberg.
- Car. Hnr. M. i 23. VIII. 1751, dp. Wittenberg.
- Car. Hnr. Wechselburg. i 13. VI. 1772, examinat. in facultate iuridica im Aug. 1776.
- Guil. Albrecht Hnr. Wechselburg. M. i 8. V. 1779, examinat. in facultate iuridica 4. VIII. 1781.
- Schoenburg, Schönburg de princeps celsissimus** Alfred. i 22. X. 1802.
- Eduard. Schönburg. M. i 21. X. 1805.
- O. Hermann. M. i 23. V. 1809.
- O. Victor i 22. X. 1802.
- Schoene (vgl. Schoen), Schöne** Adam Christlieb al. Schoen Odervic. Lus. P. idp. 27. IV. 1733.
- Adam Gottwarth Goerliz. P. i 9. V. 1735.
- Car. Kürren. M. i 7. IV. 1780.
- Car. Frdr. Gorlic. P. i 25. V. 1778.
- Car. Frdr. Lausitz. i 18. V. 1789.
- Car. Hnr. Gottfried Merseburg. i 25. X. 1802.
- Ioh. Adam. Oderwiz. Lus. dp. 19. XI. 1730.
- Ioh. Geo. Nauenhof. Misn. prom. i S 1713 M 195.
- Ioh. Gottfried Naunhof. M. idp. 5. VI. 1723.
- Ioh. Ludov. Novocomen. M. idp. 6. V. 1721.
- Ioh. Sam. Groß-Röhrsdorf. M. i 9. V. 1785.
- Ioh. Traugott al. Schoen Loschwitz. (bei Görlitz) i 25. V. 1767, iur. utr. b. extra facultatem 12. X. 1771, iur. utr. dr. extra facultatem 7. XI. 1771.
- O. Hnr. Nauendorf. Misn. prom. i W 1714 M 87.
- Traugott Gottlieb Dresden. i 2. V. 1793.
- Schöneck** Sam. Vratislav. Siles. dp. et prom. i W 1711 P 42.
- Schoenecke** Car. Gottlob Hoyerswerd. Lus. P. dp. 5. V. 1733, i 6. V. 1733.
- Schoenemann, -mannus, Schöne-**mann Christ. Frdr. Lips. M. dp. 6. III. 1756, i 16. II. 1776.
- Christ. Frdr. Guil. Lips. M. dp. 19. VIII. 1802.
- Christ. Gottfried Lips. M. idp. 2. X. 1724.
- Frdr. Aug. Islebien. S. idp. 10. X. 1741, b. a. im Dec. 1746, m. 16. II. 1747.
- Frdr. Leberecht Schoenfeld. Mansfeld. S. i 25. IV. 1774, m. a. diplom. 22. II. 1787.
- Ioh. Christ. Lips. M. i 5. I. 1789.
- Traugott Gottlieb Bornstad. Mansfeld. i 5. II. 1779.
- Schöner, Schoener** Hnr. Christoph. Svinfurt. B. i 21. V. 1778.
- Ioh. Adam Svinfurt. Franc. i 9. VI. 1745.
- Ioh. Gottfried Wezhusa Svinfurt. i 14. V. 1768.
- Schoenemarck** Car. Gustav. Friedland. Lus. P. i 24. XI. 1759.
- Gottlob Hnr. Lips. M. i 17. IX. 1755.
- Schonert** Andr. Ludov. Revitia Livon. P. i 27. X. 1762.
- Schoenert** Christ. Gottfried Mohorna M. dp. et prom. i S 1719 M 59.
- Schoenfeld, -dius, Schönfeld** Car. Frdr. Erdmann. Glaucha-Schoenburg. M. i 27. IX. 1781.
- Car. Guil. Penig. M. i 6. VI. 1805.
- Christ. Gottlieb Elterlin. M. i 8. XI. 1728.
- Geo. Namslau. Siles. idp. 6. V. 1732.
- Gottfried Hnr. Schoena M. i 21. II. 1769.
- Ioh. Christ. Altenburg. M. i 24. V. 1764.
- Ioh. Gottfried Seebachen. Thur. M. i 28. IV. 1731, dp. 22. IV. 1728.
- Ioh. Gottlieb Kemnitz. Lus. i 31. V. 1787.
- Ioh. Gottlob Kemnit. Lus. P. i 12. V. 1794.
- Ioh. Guil. Glaucha Schoenburg. i 22. IV. 1768.
- Schoenfeld de (a)** Christ. Ludov. Guil. Trachenau. M. i 19. IV. 1770.
- Christoph. Frdr. eq. S. i 16. II. 1758.

- Schoenfeld de** Ioh. Aug. eq. Thur. M. i 21. IX. 1742.
 — Ioh. Ern. eq. Misn. dp. et prom. i S 1719 M 95.
 — Ioh. Hnr. Ern. Lusat. i 19. V. 1789.
 — Ioh. Hilmar Adolph. eq. S. i 16. II. 1758.
 — Ioh. Siegfried eq. Holsat. i 5. V. 1744.
Schoenfeld de comes Ludov. eq. M. i 20. X. 1806.
Schoenfelder, -erus, Schönfelder Christ. Neostaedel. M. i 9. VII. 1753, renovavit inscriptionem i 9. VII. 1803.
 — Christ. Frdr. Waltersdorf. Lus. P. i 14. I. 1742, dp. Wittenberg.
 — Ioh. Dav. Schedewicen. M. i 29. V. 1781.
 — Ioh. Frdr. Dresden. M. i 8. V. 1795.
 — Ioh. Simon. Neostad. M. i 1. V. 1758.
Schoenfels a Hnr. Car. Aug. Varisc. i 10. VI. 1776.
Schönfelß Ioh. Paul. Naitsch. Var. dp. et prom. i W 1713 B 6.
Schoengen Christ. Polycarp. Friburg. Thur. M. i 4. V. 1751.
Schoenheider Ioh. Christ. Hafnien. S. i 11. X. 1765, dp. Hafniae.
Schonheim Ern. Frdr. Hartenstein. Misn. dp. et prom. i S 1718 M 46.
 — Ioh. Christ. Hartenstein. Misn. dp. et prom. i S 1711 M 69.
 — O. Wilh. Hartenstein. dp. et prom. i S 1714 M 141, b. a. und m. 16. II. 1718.
Schoenheit Erhard. Iac. Coldit. M. i 28. V. 1781.
Schoenherr, Schönherr Car. Gottlob Lauterbac. i 30. V. 1768.
 — Car. Gottlob Oberneuschoenberg. M. i 9. V. 1799.
 — Car. Hnr. Lauta M. i 16. VI. 1786.
 — Frdr. Theophil. Dresden. M. i 26. III. 1792.
 — Gotthold Leberecht Tzschoppau. M. i 16. VI. 1783.
 — Gottlob Frdr. Lichtenberg. M. i 15. V. 1784.
 — Ioh. Car. Reichenhayn. M. i 5. VI. 1751.
 — Ioh. Christ. Lauterbac. M. i 17. V. 1784.
 — Ioh. Gottfried Lauterbac. M. i 1. VI. 1765.
Schoenherr Ioh. Hnr. Angerburg. Pruß. i 19. IV. 1793, dp. Regiomontii 1792.
Schoenhuth Ioh. Gottfried Lips. M. i 23. III. 1725.
 — Ioh. Gottfried Lips. M. i 13. IV. 1767.
Schoenjan Ioh. Christ. Bernhard. Servestan. S. i 2. V. 1788.
Schoenickel Paul. Wilh. Chemniz. M. i 29. V. 1738.
Schoenknecht Ioh. Gottfried Goldberg. Siles. P. i 31. I. 1760, dp. Halle 20. V. 1756, renovavit inscriptionem 31. X. 1782.
Schoenkopf Ioh. Christ. Frdr. Arnstadt. M. i 6. X. 1751, med. b. 7. V. 1758.
Schoenland, Schönland Gottfried Leberecht Dresden. M. i 30. V. 1769, dp. Wittenberg.
 — Traugott Leberecht Lomatien. prom. i S 1713 M 210.
Schonleben Mich. Lips. M. i 4. X. 1727.
Schoenleben Christ. Elias Freiberg. M. i 14. VII. 1745.
Schoentag Car. Wilh. Loebau. Lus. P. i 16. V. 1763, dp. Argentorati.
 — Valer. Chemnit. Lus. M. idp. 14. VIII. 1722.
Schoenwald Ephraim Gottlieb Thorun. Boruss. P. idp. 16. V. 1730.
Schopf Ioh. Gottfried Plavien. M. i 24. X. 1744.
Schoepfel Ioh. Wolfg. Aisa Neostadien. i 9. VII. 1772, dp. Erlangen.
Schoepffel Beniam. Gedanen. P. i 5. XI. 1720.
Schoepfferus Conr. Iust. Rostoch. S. i 6. VII. 1722, dp. Rostock.
 — Frdr. Theodor. Islebien. S. idp. 13. VIII. 1729.
Schoeppe Ioh. Sorna Sorab. P. i 30. VII. 1734.
Schopper Frdr. Guil. Kloschwit. M. i 3. X. 1778.
Schoeppingk, Schoppingk de (a) Dietr. Ern. eq. Curon. i 7. XI. 1767.
 — Phil. eq. Curland. P. i 12. IX. 1765.
Schoeps Ioh. Christ. Frdr. Waldau. Lus. P. i 11. V. 1791.
 — Ioh. Christoph. Zobten. Siles. P. i 2. V. 1747.
Schoeps Ioh. Gottfried Guil. Alledorf. i 19. X. 1775.
Schoeps a Loewenek Car. Frdr. Läßbena Lus. P. i 11. IV. 1758.
Schorch Christ. Frdr. Kulmitsch. Var. M. i 6. VI. 1794.
 — Christ. Wilh. Erford. Thur. M. i 13. XI. 1721, dp. Erfurt.
 — Hieron. Frdr. Erfurt. prom. i W 1713 M 41.
Schorisch Christ. Aug. Gotthelf Sora Lus. i 27. IV. 1776.
 — Sam. Vertraugott Sora Lus. P. i 25. VII. 1740.
Schorlemer de (a) Clem. Aug. Hildesheim. S. i 14. XII. 1780.
 — Clem. Aug. Westphal. S. i 21. V. 1807, dp. Gießen 12. IV. 1806.
 — Frdr. Guil. Westphal. S. i 21. V. 1807, dp. Gießen 12. IV. 1806.
Schorlemer a liber baro Franc. Guil., Pohnischer Kammerherr, Hildesheim. S. i 14. XII. 1780.
Schornau Paul. Frdr. Bachov. S. i 4. XII. 1760.
Schornius Frdr. Christ. Steppach. Baruth. B. i 10. XII. 1751, dp. Erlangen.
Schorr Christ. Aug. Vinarien. Thur. M. i 18. VIII. 1725, dp. Iena.
Schortmann Frdr. Christ. Camsdorf. Saalfeld. M. i 23. X. 1789, dp. Iena.
 — Geo. Frdr. Iac. Camdorf. Var. M. i 12. V. 1779, dp. Wittenberg.
 — Ioh. Christoph. Buttstad. Misn. prom. i W 1716 M 88.
Schoslandt Casp. Gottfried Iulio- burg. Siles. P. i 1. V. 1747.
Schoß, -ssius Ioh. Christ. Lips. M. i 6. V. 1735, b. a. 20. XII. 1738, m. 13. II. 1739.
Schotelius Christ. Frdr. Neukircha Nar. M. i 6. VII. 1759.
Schott Adam Gottlieb Schmalzgruba M. i 15. VII. 1738.
 — Andr. Gedanen. P. idp. 26. VII. 1728.
 — Aug. Frdr. al. Scotus Dresden. M. i 29. III. 1762, dp. Wittenberg, m. a. per diploma creatus 21. II. 1765, iur. utr. b. extra facultatem 27. IV. 1765, iur. utr. dr. extra facultatem 26. IX. 1765, habita antemeridiana et pomeridiana disputatione et finitis semestribus in auditorio Petrino

Schott.

- praelectionibus nostris [jur. utr. doctoribus] adscriptus est eique locus post D. Lochmannum assignatus 3. IV. 1769.
- Beniam. Grimmen. dp. et prom. i W 1719 M 26.
- Car. Frdr. Dresden. dp. et prom. i S 1716 M 43.
- Car. Ludov. Eberhard Erlangen. Franc. i 23. I. 1805, dp. Tübingen.
- Christ. Aug. Lips. dp. 5. IX. 1771.
- Christ. Frdr. Ludov. Meininga B. i 15. XI. 1806.
- Christ. Guil. Lips. dp. 13. VII. 1774.
- Geo. Balthas. Schoenau. prom. i S 1714 M 171.
- Hnr. Aug. Lips. dp. 28. XI. 1779, i 2. III. 1795, phil. dr. et liberal. art. m. diplomat. 27. II. 1800, theol. lic. u. dr. 7. XII. 1809.
- Ioh. Adam. aus Steinau an der Straß B. i 5. V. 1755.
- Ioh. Casp. Schleusingen. i 15. VI. 1772.
- Ioh. Nic. Hildburghusan. B. i 1. V. 1771.
- Ioh. Phil. Coburg. B. i 29. VII. 1733.
- Schotte** Adolph. Gottfried Mulhusan. S. i 9. V. 1780.
- Christ. Frdr. Dresden. M. idp. 19. V. 1731.
- Geo. Guil. Shoihusan. M. i 25. X. 1780, dp. Iena.
- Gottfried Andr. Mulhusan. S. i 17. V. 1754, dp. Göttingen.
- Gottlob Magn. Lips. dp. i S 1716 M 17.
- Schoetter** Christ. Hnr. Micro Vargula Thur. M. i 30. V. 1742.
- Christ. Imman. Gebeseen. Thur. M. i 5. IV. 1783.
- Geo. Gottlob Furchheim. Thur. i 29. X. 1794, dp. Göttingen.
- Schoettgen** Christ. Gottlieb Dresden. M. i 15. VI. 1752.
- Schöttler** Albin. Lösmit. dp. et prom. i S 1714 M 45.
- Schoulz** a liber baro Phil. Ioh. Livon. P. i 13. V. 1797.
- Schov** Sam. Odenseen. S. i 26. XII. 1740, dp. Hafniae 1734.
- Schraeberus** Andr. Sorau. Lus. P. i 22. V. 1722, dp. Iena.

Schrader Christoph. Frdr. Brunsvicen. S. idp. 9. V. 1733.

- Frdr. Wilh. Dresden. prom. i W 1711 M 67.
- Gottfried Leopold. Magdeburg. S. (Westeregela Magdeburg.) i 12. X. 1787, b. a. und m. 6. III. 1794.
- Hnr. Bernhard Brunsvicen. S. idp. 2. V. 1725.
- Ioh. Martin. Nordhusan. S. i 2. V. 1788, dp. Halle.
- Paul. Christ. Hamburg. dp. i S 1719 S 4.
- Pe. Magdeburg. S. i 8. XI. 1728.
- Schrader de Gottlieb** Ludov. eq. Lauenburg. prom. i W 1716 M 78.
- Ioh. Hnr. eq. Guelpherbytan. S. i 29. V. 1765.
- Schraeder** Car. Ehrenreich Megalopolitan. S. i 6. VIII. 1781, dp. Göttingen.
- Schramm**, -mmius Andr. Thoravium Pol. prom. 22. X. 1715 P 12.
- Aug. Gottlob Pegau. M. i 18. IV. 1806.
- Car. Aug. Gottlieb Purschenstein. prope Fribergam M. i 14. V. 1809.
- Car. Frdr. Aug. Megalo Haynen. i 6. V. 1793.
- Car. Guil. Gottlob Oederan. M. i 9. VI. 1797.
- Frdr. Guil. Hnr. Crimmitschau. M. i 23. V. 1771.
- Gebhard Hamburg. S. i 24. IV. 1727.
- Geo. Bursenstein. Misn. dp. et prom. i S 1711 M 53.
- Gotthelf Hartmann. Porten. Thur. dp. 14. X. 1722.
- Gotthelf Hartmann Porten. M. i 20. X. 1744.
- Gottlob Siegm. Porten. Misn. dp. i S 1716 M 18, i 27. V. 1733.
- Hartmann Leberecht Porten. M. dp. 14. X. 1720.
- Hnr. Frdr. Aug. Neißa Siles. P. i 6. X. 1807, dp. Halle 1806.
- Hnr. Traugott Lips. M. i 2. IX. 1765.
- Ioh. Adolph. Querfurt. M. idp. 3. XI. 1738.
- Ioh. Christ. Budißa Lus. P. i 28. V. 1734.
- Ioh. Christ. Robschücen. M. i 13. VI. 1774.
- Ioh. Frdr. Porten. Misn. dp. i S 1716 M 26, i 27. V. 1733.

Schrämm Ioh. Frdr. Vratislav. Siles. dp. et prom. 1. ~~apf~~ i W 1710 P 7.

- Ioh. Geo. Zwenckau. M. i 13. V. 1754.
- Ioh. Gotthelf Dresden. M. i 9. X. 1755.
- Ioh. Gottlieb Zwickau. M. i 28. VI. 1764.
- Ioh. Nic. Micro-Bruchten. Schwarzburgen. idp. 17. VII. 1721.
- Ioh. Valentin. Isanacen. Thur. dp. i W 1713 M 1, b. a. und m. 14. II. 1715.
- Schrammich** Ioh. Guil. Boruß. P. i 25. VII. 1785, dp. Regiomontii.
- Schrammius** s. Schramm.
- Schraps** Ioh. Christoph. Cygnea M. i 2. VI. 1738.
- Ioh. Theophil. Oelsnic. M. i 6. X. 1778.
- Schreiber**, -erus Adam. Christ. Tenustad. Thur. i 29. IV. 1768.
- Andr. Gottlieb Sorau. P. i 6. X. 1762.
- Car. Frdr. Misenen. dp. et prom. i S 1719 M 49.
- Dan. Gottfried dns., dr., i 10. IV. 1764.
- Dan. Gottfried Misenen. M. i 14. VI. 1727.
- Dan. Gottlob Maur. Lips. dp. 16. XII. 1808.
- Gottlieb (Theophil.) Salom. Misenen. M. idp. 30. V. 1733, b. a. und m. W 1737.
- Ioh. Bened. Dan. Halen. i 18. IV. 1776.
- Ioh. Christ. Dan. dns., dr., i 10. IV. 1764, dp. Halle.
- Ioh. Gotthilf Dan. Hala S. i 1. VI. 1773.
- Theophil. Salom. s. Gottlieb Salom.
- Schreck** Aug. Frdr. Guil. Belgera M. i 26. V. 1802.
- Car. Christ. Ioh. Domnitzsch. M. i 7. VI. 1763, dp. Wittenberg.
- Christ. Frdr. Mühlberg. S. i 26. IV. 1803.
- Christ. Gottlob Zwickau M. idp. 27. VI. 1726.
- Ioh. Christ. Gottlob Belgera M. i 6. VI. 1797.
- Ioh. Christ. Gottlob Dommitien. M. i 3. V. 1769.
- Ioh. Dav. Imman. Dommitsch. i 30. VII. 1767.

- Schreckenbach** Ioh. Gottfried Zschöppichen. M. i 28. IV. 1788.
— Ioseph. Andr. Crems. (Langloisa-) Austr. dp. 9. III. 1782, i 5. V. 1788.
- Schreckenberger** Car. Hnr. Hohenleinen. M. i 5. IV. 1806.
— Christ. Frdr. Hohenleina M. i 12. V. 1792, viell. ident. mit dem Advokat aus Leipzig gleichen Namens, der 26. XI. (XII.) 1812 iur. utr. dr. wurde.
— Christoph. (-Frdr.) Lips. dp. 13. IX. 1792, i 29. III. 1804, iur. utr. dr. 7. XII. 1812.
— Ioh. Gottlob Behlittio M. i 30. IV. 1785.
— Ioh. Gottlob Schenkenberg. M. i 20. V. 1786.
- Schreckendorff** Gottfried Dresden. M. idp. 13. V. 1741.
- Schreckenfuchs** Ioh. Gottlieb Obittien. M. idp. 19. XII. 1721.
— Ioh. Iac. Obittio M. idp. 11. VIII. 1723.
- Schredermann** Dav. Staden. dp. et prom. i S 1715 S 8.
- Schreger**, -erus Bernhard. Nathanael Gottlob Cizen. dp. 1. X. 1771, i 22. VI. 1784, med. b. 23. VI. 1787, m. a. diplomat. 10. III. 1791, med. lic. 18. XI. 1792, zahlte pro loco 100 *as* am 17. VIII. 1791 und versprach pro prandio 50 *as* zu zahlen am 18. XI. 1791.
— Christ. Guil. Gabr. Cizen. M. i 7. VI. 1791.
— Christ. Hnr. Theodor. Zizen. M. i 30. VII. 1785.
— Gustav. Erlangen. dp. W 1807.
- Schreiber** Adam Günther Franchusa Thur. prom. i S 1713 M 154.
— Andr. Aug. Breitenbrun. Schwarzenbergen. i 8. VI. 1789.
— Aug. Frdr. Annaeberg. M. i 27. IV. 1750, iur. utr. b. extra facultatem 3. I. 1756.
— Beniam. Frdr. Dresden. M. idp. 25. VII. 1722.
— Car. Aug. Dresden. i 5. VI. 1773.
— Car. Frdr. Lips. i 21. I. 1793.
— Car. Gottlieb (-Theophil.) Guben. dp. S 1803, i 2. V. 1807.
— Car. Gottlob Coeditien. i 25. VI. 1789, dp. Wittenberg.
— Car. Theophil. Guben. s. Car. Gottlieb.
- Schreiber** Christ. Guil. Lips. dp. 1. V. 1724.
— Ephraim Franc. Thermern. Henneberg. B. i 5. V. 1755.
— Frdr. Aug. Marienberg. M. i 19. X. 1789.
— Frdr. Guil. Mariaemontan. i 18. V. 1792.
— Gottfried Adolph. Groß-Graba Thur. M. i 30. IV. 1807, dp. Halle 22. IV. 1806.
— Gottl. Constantin. Züllichau Siles. P. idp. 29. IV. 1730.
— Guil. Aug. Guben. dp. S 1803.
— Hnr. Wilh. Oppurgen. M. i 16. VI. 1762.
— Iac. Leberecht Chemnic. M. i 23. V. 1781, b. a. und m. 2. III. 1786.
— Imman. Traugott Breitenbrunn. M. i 19. X. 1797.
— Ioh. Balthas. Moeno-Francfurten. B. idp. 5. IV. 1728.
— Ioh. Christ. Spremberg. Lus. P. i 16. XI. 1750.
— Ioh. Dan. Holsat. prom. i S 1718 S 36.
— Ioh. Frdr. Regiomontan. P., dr. i 25. VI. 1729.
— Ioh. Geo. Spremberg. P. i 3. IV. 1726.
— Ioh. Geo. Wernigeroden. M. i 28. II. 1758.
— Ioh. Sebast. Themar. Franc. B. idp. 4. XI. 1740.
— Ioh. Wilh. Berensteina Misn. dp. et prom. i S 1717 M 90.
— Ioh. Wilh. Culmbac. Franc. B. idp. 2. VIII. 1729.
— Pe. Paul. Schneeberg. M. i 2. X. 1749.
— Sam. Gottlieb Lubena Siles. idp. 3. V. 1732.
- Schreiner** Ioh. Gottfried Hainsburgen. i 20. V. 1776.
— Ioh. Gottlieb Lips. prom. i S 1711 M 129.
— Ioh. Gottlieb Frdr. Wildschuz. M. M. i 14. X. 1785.
— Ioh. Guil. Lubena Veranien. M. dp. 23. IX. 1754.
— Ioh. Theophil. Audenhayn. S. i 30. IV. 1790.
- Schreiter**, -erus Car. Gottfried Wurcen. dp. 9. VI. 1767, i 17. II. 1770, iur. utr. b. 7. VIII. 1778, m. diplomat. 26. II. 1784.
- Schreiter** Christ. Bernhard Mülhusa Thur. dp. et prom. i S 1713 M 79.
— Christ. Gottlob Litschena (Leutschena-) M. i 7. IV. 1798, i 7. VII. 1806.
— Christoph. Neundorf. M. i 16. VI. 1770.
— Gottfried Dav. Lips. i 5. V. 1736, dp. 1720, iur. utr. b. extra facultatem 16. X. 1750, iur. utr. dr. extra facultatem 1. XII. 1750.
— Gottlob Frdr. Seböfens. i 22. VII. 1767.
— Ioh. Christoph. Mauersberg. M. i 12. V. 1792, phil. dr. et liberal. art. m. 4. III. 1802.
— Ioh. Christoph. Mauersberg. M. i 13. V. 1806.
— Ioh. Frdr. Lips. dp. i S 1715 M 33, i 3. VII. 1730, b. a. und m. W 1737, iur. utr. b. extra facultatem 25. IV. 1740, iur. utr. dr. 12. V. 1740.
— Ioh. Gottlieb Mauersberg. M. i 22. VI. 1764.
— Ioh. Mich. Mauersberg. M. i 5. X. 1755.
- Schrenckendorf** de Christ. Gottlieb eq. M. idp. 27. V. 1721.
- Schrey** Aug. Lips. dp. 23. VI. 1805.
— Aug. Hnr. Lauenstein. M. i 24. II. 1760.
— Car. Christ. Hnr. Pirna M. dp. 13. III. 1788.
— Car. Hnr. Dresden. dp. et prom. i S 1711 M 31.
— Car. Wilh. Goseka Thur. dp. et prom. i S 1717 M 21.
— Ern. Hnr. Dittersdorf. M. i 21. V. 1740.
— Frdr. Christ. Goseccen. M. idp. 17. VII. 1721.
— Gottfried Delittio M. dp. 10. VI. 1734, i 9. V. 1738.
— Ierem. Francofurten. S. i 29. X. 1740, dp. Francfurt 1737.
— Ioh. Adolph. Gosecka M. i 14. VI. 1723, dp. Iena.
— Ioh. Dan. Numburg. M. idp. 21. VI. 1737.
— Ioh. Ern. Hnr. Pirna M. dp. 13. III. 1788, i 20. V. 1800.
- Schreyer** Christ. Gotthelf Dresden. M. i 4. VIII. 1780, med. b. 16. XI. 1782, med. lic. 2. IV. 1784.
— Frdr. Aug. Pirnen. dp. 10. VI. 1732, i 20. X. 1733.

- Schreyer** Frdr. Guil. Hirschfeld. M. i 13. X. 1804.
 — Frdr. Traugott Lips. M. idp. 24. V. 1737.
 — Gottlieb Ferdin. Ziegelroda Thur. M. i 3. VI. 1806.
 — Hnr. Adolph. Senfftenberg. Misn. dp. et prom. i S 1716 M 76.
 — Ioh. Gottfried Pirnen. M. idp. 30. V. 1722.
 — Ioh. Gottlob Saalburgo M. i 19. VI. 1732, dp. Iena.
 — Ioh. Hnr. Nordhusa Thur. M. idp. 3. XII. 1721.
 — Ioh. Liebrecht Aulicen. M. i 4. V. 1747.
 — Nathanael Glaubrecht Aulichen. M. i 6. VI. 1743.
Schreyvogel de Car. Gottlieb Vratislav. dp. et prom. i S 1715 P 11.
Schrickel Ioh. Sam. Goeric. P. i 2. V. 1786.
Schriever Wilh. Mietan. P. idp. 15. VIII. 1737.
Schroeckh, -ck, -ckius Dan. Hieron. Vindobonen. i S 1766.
 — Ioh. Mathi. Vindobonen. B. i 8. X. 1754, dp. Göttingen 1751, m. a. per diploma creatus 4. III. 1756, in academia Vitebergen. historiae prof. publ. ordinar., phil. dr. et liberal. art. m. semiseularis 20. II. 1806.
 — Sam. Iac. Vindobon. B., m. a., i 4. III. 1786, dp. Wittenberg.
Schroedel Ioh. Frdr. Dresden. M. i 20. V. 1783.
Schroeder, Schröder Aug. Hnr. Lips. M. i 27. IV. 1785, iur. utr. b. extra facultatem 19. IV. 1790.
 — Car. Gottfried Merseburg. M. i 24. III. 1807.
 — Car. Guil. Iac. Horburg. M. i 15. IV. 1796.
 — Christ. Hamburg. S. idp. 12. X. 1733.
 — Christ. Conr. Zoettlitten. M. i 3. IV. 1783.
 — Christ. Hartmann. Gedanen. P. idp. 5. VI. 1724.
 — Christoph. Frdr. Livon. P. i 10. X. 1786, dp. Erlangen.
 — Christoph. Gottfried Lubec. S. i 4. XI. 1749, dp. Göttingen.
 — Ern. Christ. Berlin. S. i 19. V. 1727.
Schroeder Ern. Gottlieb Sverin. dp. et prom. i S 1718 S 8.
 — Franc. Theodor. Ostra. M. i 2. V. 1792.
 — Frdr. Aug. al. Schroeter Ostra. M. i 10. II. 1789.
 — Geo. Anton. Hannoveran. S. i 24. X. 1758.
 — Geo. Gottlieb Mecklenburg. Strelitz. S. i 21. V. 1783, dp. Greifswald.
 — Geo. Hnr. Tonna Misn. dp. et prom. i S 1718 M 57.
 — Hnr. Regiomontan. P. i 24. III. 1721.
 — Hnr. Eilhard. Lubec. i S 1739.
 — Ioh. Abr. Lips. idp. 5. VIII. 1732.
 — Ioh. Christ. Fürchtegott Horburg. M. i 15. IV. 1796.
 — Ioh. Frdr. Numburg. M. i 6. V. 1809.
 — Ioh. Frdr. Regiomontan. Boruss. P. i 7. VIII. 1742, dp. Regiomontii.
 — Ioh. Geo. Lauchstad. M. i 24. III. 1764.
 — Ioh. Mich. Coburg. B. i 2. V. 1778.
 — Ioh. Wilh. Crosna Siles. dp. et prom. i S 1717 P 38.
 — Mathi. Geo. Swerin. Mecklenburg. dp. et prom. i S 1712 S 14, b. a. und m. 8. II. 1714, theol. b. 28. VIII. 1716.
 — Phil. Pe. Lubec. S. i 25. IV. 1766.
 — Sam. Gedanen. P. i 14. X. 1727.
 — Titus Utersa Holsat. prom. 1. *off* i S 1710 S 40.
Schroeder de Christ. Gottlieb Gedanen. P. i 18. X. 1784, dp. Göttingen.
Schroeders de Geo. Reinhold Ulric. Curon. P. i 28. IV. 1774.
Schroedi Victor Car. Frdr. Bernburg. S. i 28. V. 1778.
Schrodt Christ. Lips. prom. i S 1719 M 126.
Schroedter Ern. Gottlieb Brieg. Siles. P. i 26. IV. 1742.
 — Ioh. Geo. Hennersdorf. i 7. V. 1776.
Schroeer, -erus, Schröer, Schroer, -rus Burckard. Frdr. Dresden. M. i 22. V. 1765, dp. Wittenberg.
 — Car. Hnr. Dresden. i 19. X. 1767.
 — Christ. Frdr. Aug. Luccau. Lus. P. i 13. V. 1785, med. b. 25. VIII. 1787, med. lic. 3. I. 1791.
 — Christ. Sigm. Ulbesdorf. dp. et prom. i W 1716 P 15.
Schroeer Christoph. Goldberga (Aurimontan. -) Siles. dp. et prom. i S 1716 P 17, vocatus ecclesiae Tauchen. diacon., b. a. und m. 20. II. 1721.
 — Christoph. Adolph. Luckau Nieder-Lausitz i 18. V. 1789.
 — Christoph. Frdr. Tauchen. M. i 15. X. 1742.
 — Christoph. Frdr. Bened. Leuba M. i 25. V. 1784, m. a. diplomat. 25. II. 1789.
 — Christoph. Traugott Ulbersdorf. Siles. P. i 1. X. 1746.
 — Frdr. Gotthilf Lucca Lus. P. i 25. V. 1753.
 — Frdr. Guil. Groß-Waldersdorf. M. i 25. V. 1793.
 — Gottlieb (Theophil. -) Dan. Theodor. Leuben. M. i 4. IV. 1791, phil. dr. et liberal. art. m. diplomat. 11. II. 1796.
 — Gottlob Ulbersdorffio Siles. i ?, b. a. und m. 17. II. 1724.
 — Imman. Henning. Lauba Lus. dp. et prom. i S 1718 P 37.
 — Ioh. Christoph. Erdmann. Zittau. P. i 1. VI. 1791.
 — Ioh. Gottfried Dresden. i 26. V. 1767.
 — Ioh. Gottlob Guben. Lus. P. i 22. IV. 1752.
 — Sam. Christ. Guben. Lus. P. i W 1732, dp. 19. IV. 1733.
 — Theophil. Dan. Theodor. s. Gottlieb Dan. Theodor.
Schroeling Ioh. Frdr. Budißa Lus. i 21. V. 1772.
Schroen Ioh. Christ. Gottlob Spoeren. M. i 3. V. 1788, dp. Wittenberg.
Schropp Christoph. Dietr. Dresden. M. idp. 11. V. 1733.
Schroer, -oerus s. Schroeer.
Schrot Andr. Frdr. Hala Suev. prom. i W 1712 B 9.
 — Ioach. Beniam. Dresden. M. i 26. IX. 1753.
Schroetel, -elius Ern. Gottlieb Altenburg. M. i 9. VIII. 1735.
 — Ioh. Gottlob Weiffenfels. M. i 7. X. 1763.
Schroeter, -erus, Schröter, -erus (vgl. Schroeder) Aug. Ern. Traugott Eckardsberg. M. i 24. V. 1808.
 — Car. Aug. Guil. Cöthen. S. i 30. V. 1806, iur. utr. dr. 14. V. 1812.

- Schroeter** Car. Christ. Forchheim. i 6. V. 1785.
 — Car. Christ. Knautnaundorf. M. i 30. IV. 1785.
 — Car. Christ. Ludov. Sorau. P. i 12. X. 1803, dp. Wittenberg.
 — Car. Ferdin. Mühlhusan. i 18. IV. 1746.
 — Car. Frdr. Sangerhusan. M. i 18. V. 1803.
 — Car. Rudolph. Zittau. Lus. prom. i S 1716 P 73.
 — Christ. Kischliz. M. i 28. IV. 1735, dp. Iena.
 — Christ. Gottlob Lips. M. i 16. IV. 1742, dp. Wittenberg.
 — Christ. Gottlob Lips. M. i 13. XII. 1753.
 — Christ. Hnr. Weida Var. M. i 11. V. 1785.
 — Christoph. Hnr. Chemniz. M. i 25. IV. 1735.
 — Chrysostom. Guil. Leucopetraeus M. i 5. V. 1760.
 — Conr. Linda Lus. P. idp. 16. IV. 1728.
 — Dan. Elbing. Boruss. P. idp. 14. X. 1724.
 — Ern. Aug. Gustav. Sangerhusan. M. i 23. V. 1808.
 — Ferdin. Vinarien. M. i 4. VI. 1734, dp. Iena 1729.
 — Frdr. Lauba Lus. dp. et prom. i S 1713 P 32.
 — Frdr. Aug. Dresden. i 18. V. 1789.
 — Frdr. Sam. Querfurt. S. idp. 5. VI. 1725.
 — Gebhard. Werner. Lüneburg. i 19. I. 1734, dp. Helmstädt 1733.
 — Geo. Adolph. Mühlhusan. i 10. XI. 1743, dp. Wittenberg.
 — Gottfried Balthas. Adolph. Koetschau. i 3. III. 1778.
 — Gottlieb Franckenleben. Martisburg. idp. 8. V. 1732.
 — Hnr. Sam. Siezshen. M. idp. 14. VI. 1741.
 — Ioach. Frdr. Nordhusan. M. i 8. VI. 1751.
 — Ioh. Zenzschenio Misn. dp. et prom. i S 1715 M 86.
 — Ioh. Aug. Sietschen. M. i 20. II. 1745.
 — Ioh. Aug. Theodor. Sietschena M. i 18. VI. 1772.
 — Ioh. Car. Freiberg. dp. et prom. i S 1710 M 109.
Schroeter Ioh. Car. Ludov. Helmsdorf. M. i 27. IX. 1788.
 — Ioh. Christoph. Frdr. Koetschau. M. i 9. IV. 1772.
 — Ioh. Elias Christ. Henneberg. Franc. B. i 17. IV. 1766.
 — Ioh. Frdr. Chemnit. M. i 25. V. 1759.
 — Ioh. Frdr. Lips. i 16. IV. 1793.
 — Ioh. Frdr. Magdeburg. S. i 21. V. 1731, dp. Halle 22. IV. 1728.
 — Ioh. Frdr. Car. Siezshen. M. i 20. VI. 1761.
 — Ioh. Gottfried Goerlic. P. i 19. V. 1778, dp. Regiomontii.
 — Ioh. Gottfried Martisburg. M. i W 1735.
 — Ioh. Gottfried Guil. Buttstadt. Vinarien. S. i 8. X. 1795, dp. Iena 1793.
 — Ioh. Phil. Meinungen. Franc. B. i 3. VII. 1737, dp. Halle.
 — Ioh. Martin. Isenacen. i?, iur. utr. b. extra facultatem 7. I. 1732, iur. utr. dr. extra facultatem 24. I. 1732, ob ident. mit dem W 1694 inscribieren? Vgl. Bd. II.
 — Ioh. Tob. Mühlhusan. Thur. dp. et prom. i S 1712 M 103.
 — Ioh. Tob. Mühlhusan. Thur. i 20. V. 1745.
 — Ioh. Tob. Gottlieb Sietschen. M. dp. 17. XII. 1760, i 26. XI. 1777.
 — Ioh. Wolfg. Smalcalden. B. idp. 20. IV. 1723.
 — Leberecht Christoph. Brandis. M. i 20. XI. 1779.
 — Ludov. Hnr. Dresden. M. i 9. V. 1760, dp. Wittenberg 1756.
 — Sam. Andr. Gedanen. i 8. X. 1770.
 — Sigism. Gottlieb Ianero Siles. dp. et prom. i S 1715 P 72.
 — Tob. Gottlieb Sietschio M. dp. 23. IX. 1719 M 42, i 13. VI. 1736.
 — Tob. Hnr. Meinungen. B. idp. 20. IV. 1731.
 — Wolfg. Hnr. Chemnic. idp. 12. V. 1732.
Schroth, -thius Aug. Guil. Zittau. i 7. V. 1768.
 — Car. Beniam. Zittau. i 3. V. 1793.
 — Sigism. Gottlieb Hildburghusan. B. idp. 2. X. 1724.
Schrumpf Ioh. Traugott Leberecht Dresda M. i 18. X. 1806.
Schrupcky Theodor. Regiomontan. P. i 17. V. 1756, dp. Regiomontii 1748.
Schubach Nic. Bremen. S. i 13. VI. 1721, dp. Iena.
Schubard Paul. Siegm. Coburg. prom. i W 1716 B 16.
Schubart, -th, -tus (vgl. Schubarth) Adolph. Leberecht Ileburg. i 22. IV. 1746.
 — Augustin. Lauba Lus. P. idp. 16. IV. 1728.
 — Car. Reichenbac. Var. idp. 24. IV. 1736.
 — Car. Balduin. Ern. Hnr. Wuerchwit. M. dp. 21. IX. 1781, i 16. X. 1781.
 — Car. Frdr. Dresden. M. i 15. X. 1763.
 — Car. Gottfried Dresden. M. idp. 22. IX. 1724.
 — Car. Hnr. Dobriluc. i 29. V. 1776.
 — Christ. Ferdin. Rudolph. Gustav. Würchwit. M. i 16. X. 1781, vgl. Schubart de Kleefeld.
 — Christ. Frdr. Frauenstein. M. i 19. VI. 1735.
 — Christ. Gottfried al. Schubarth Reichenbac. M. idp. 16. V. 1729.
 — Christ. Traugott Schmorcka Lus. P. i 20. VI. 1740, b. a. 21. XII. 1743, m. 13. II. 1744.
 — Christoph. Beniam. Glaubitium dp. et prom. i S 1714 M 67.
 — Ern. Ferdin. Rudolph. Gustav. Wuerchwit. M. dp. 21. IX. 1781.
 — Ern. Frdr. Horburg. M. i 10. X. 1735.
 — Frdr. Renat. al. Schubarth Ileburg. M. i 9. VI. 1751.
 — Gottfried al. Schubarth Ileburg. Misn. dp. et prom. i S 1715 M 81.
 — Gotthelf al. Schubartus Reichenbac. Var. M. i 15. X. 1742.
 — Hnr. Reichenbacen. M. idp. 1. X. 1731.
 — Ioh. Frdr. Horburg. M. i 4. X. 1727.
 — Ioh. Frdr. Querfurt. S. i W 1731.
 — Ioh. Frdr. al. Schubarth Reichenbac. Var. prom. i S 1716 B 36.
 — Ioh. Frdr. Aug. Hohenstad. M. i 28. VI. 1775.
 — Ioh. Gottfried al. Schubarth Troßina M. i 31. V. 1769, iur. utr. b. extra facultatem 27. IV. 1774.
 — Ioh. Mich. Rhoeden. Misn. prom. i S 1715 M 159.
 — Melch. Traugott al. Schubarth Ileburg. M. i 14. VIII. 1742, dp. Wittenberg, m. a., dioeceseos

Schubart.

- Haynen. superintendens, renovavit inscriptionem 9. IX. 1769, m. a., theol. b. 1769, theol. lic. u. dr. 21. IX. 1769.
- Thom. Christoph. Plavia March. dp. et prom. 12. II. 1716 S 6.
- Zachar. Norimberga prom. i S 1714 B 22.
- Schubart de Kleefeld** Christ. Ferdin. Rudolph. Gustav. Würchwit. M. i 25. IV. 1788, vgl. Schubart Christ. Ferdin. Rudolph. Gustav.
- Christ. Frdr. Aug. Guil. Würchwic. Cizen. M. i 23. VI. 1801.
- Schubarth** (vgl. Schubart) Andr. Pratovalen. M. dp. et prom. 12. *gr* i S 1710 M 68.
- Aug. Frdr. Wolckenstein. Misn. dp. et prom. i S 1717 M 16.
- Car. Gottlob al. Schubart Merseburg. i 7. X. 1773, med. b. 16. XI. 1776, med. lic. 30. IV. 1777.
- Car. Sigism. Zschopau. M. i 28. XI. 1791.
- Christ. al. Schubartus o. Schubert Vratislav. Siles. dp. et prom. i W 1717 P 6, b. a. 10. VI. 1719, m. im Febr. 1720.
- Christ. Frdr. al. Schubert Lichtenberg. M. i 6. VI. 1768, med. b. 29. III. 1775, med. lic. 5. III. 1779.
- Christ. Frdr. Martisburg. M. idp. 17. V. 1741.
- Christ. Gottlob Sagan. P. idp. 20. IV. 1723.
- Christ. Guil. al. Schubert Martisburg. i im Aug. 1766.
- Christ. Traugott Dresden. M. i 19. V. 1805.
- Frdr. Adolph. Altenburg. M. i 1. VI. 1756.
- Frdr. Guil. al. Schubart u. Schubartus Freiberg. M. i 18. X. 1772, iur. utr. b. extra facultatem 6. IX. 1776, iur. utr. dr. extra facultatem 24. X. 1776.
- Frdr. Guil. Friberg. M. dp. 19. V. 1797, i 13. V. 1806.
- Frdr. Guil. Wegefarth. M. idp. 1. V. 1741.
- Geo. Frdr. Quernfurt. i 13. X. 1744.
- Gottlob Ehrenfried Lauba Lus. dp. et prom. i S 1715 P 37.

Schubarth Gottlob Wilh., Niederfrohnae natus, i 18. XII. 1778.

- Ioh. Christ. al. Schuberthus Langenau. Lus. (Langenavia prope Gorlicium Lus.-) P. i 22. IV. 1752, b. a. 20. XII. 1755, m. 4. III. 1756.
- Ioh. Christoph. al. Schubartus Halen. S. i 8. X. 1738, dp. Halle 6. IV. 1730, b. a. und m. 21. II. 1743.
- Ioh. Christoph. Kayna M. i 22. XI. 1725, dp. Jena.
- Ioh. Florian. Cament. Lus. P. i 14. V. 1726, dp. Halle.
- Ioh. Gottfried Merseburg. M. i 22. III. 1752.
- Ioh. Gottfried Muldau. M. idp. 9. V. 1733.
- Ioh. Gottfried Numburg. M. idp. 30. V. 1741.
- Ioh. Gottlieb Wedau. Misn. dp. et prom. i W 1717 M 37.
- Ioh. Wilh. Ilma Thur. dp. et prom. i S 1712 M 105.
- Schubartus** s. Schubart u. Schubarth.
- Schube** Wolfg. Andr. Vohenstraus. Palatin. B. i 13. X. 1735.
- Schubert** Aug. Frdr. Crotendorf. M. i 15. V. 1784.
- Aug. Frdr. Rudolph. Gehren. Schwarzburg. M. i 8. VI. 1763.
- Beniam. Vratislav. P. idp. 27. V. 1724.
- Beniam. Theophil. Teschinen. Siles. P. i 10. V. 1764.
- Car. Aug. Baerenstein. M. i 25. VI. 1764.
- Car. Christlieb Kyhna M. dp. 18. IV. 1788.
- Car. Emil. Vratislav. P. i 13. V. 1761, dp. Halle.
- Car. Frdr. Bernstad. Lus. P. i 2. V. 1785.
- Car. Frdr. Cizen. M. idp. 23. IX. 1741.
- Car. Gotthelf Dresden. M. idp. 13. X. 1725.
- Christ. Haugsdorf. Lus. i 20. V. 1745.
- Christ. Slettau. Misn. dp. et prom. i S 1711 M 33.
- Christ. Andr. Meckerbacen. M. i 17. X. 1733.
- Christ. Aug. Leucopetraeus M. i 2. V. 1752.

Schubert Christ. Aug. Martisburg. i 5. I. 1773.

- Christ. Frdr. Bernstad. Lus. P. i 14. V. 1781.
- Christ. Frdr. Lichtenberg. s. Schubarth.
- Christ. Frdr. Wildbac. Schoenburg. i 13. V. 1776.
- Christ. Gotthilf Königswalda M. i 14. V. 1806.
- Christ. Guil. s. Schubarth.
- Christ. Reinhold. al. Schuberth Eppendorf. dp. i S 1713 M 11, prom. i S 1713 M 165.
- Christ. Reinhold. Siebenlehn. M. i 19. V. 1759.
- Christoph. Frdr. Cranzthal. Misn. dp. 18. *gr* i S 1710 M 15, prom. i S 1716 M 140.
- Christoph. Gottlob Freiberg. dp. et prom. i S 1713 M 89.
- Ern. Car. Tob. Hillersdorf. Siles. P. i 28. X. 1799.
- Ern. Ludov. Teschenen. Siles. i 1. V. 1772.
- Frdr. Iauera Siles. P. i 16. VI. 1774.
- Geo. Adolph. Lips. Misn. prom. 1. *off* 8. *gr* i S 1710 M 168.
- Geo. Aug. Budiša Lus. P. i 12. II. 1742.
- Geo. Aug. Querfurt. i 23. XI. 1737.
- Geo. Frdr. Müßena M. i 11. VI. 1773.
- Geo. Ulric. Hildesien. i 3. V. 1770.
- Gerhard. Geo. Car. Lubec. S. i 3. VII. 1765, dp. Jena.
- Gottlieb Hnr. Hohenstein. Schoenburg. M. i 27. IV. 1799.
- Gottlob Adolph. Hohenstein. in Schönburg. i 8. IX. 1789.
- Gottlob Aug. Bernstad. P. i 14. V. 1781.
- Gottlob Ludov. Reuthen. Var. M. i 6. X. 1795.
- Guil. Frdr. Reutha Var. M. i 7. X. 1790.
- Ioh. Amand. Weigsdorf. Lus. prom. i W 1718 P 23.
- Ioh. Aug. Weigsdorf. Lus. i 6. XII. 1737.
- Ioh. Christ. Viennen. Austr. B. idp. 2. XI. 1728.
- Ioh. Christ. Zwicau. M. i 7. VI. 1768.

- Schubert** Ioh. Dav. Lauban. P. i 8.V. 1781.
 — Ioh. Frdr. Ciza M. i 29. IV. 1756, dp. Helmstädt 1753.
 — Ioh. Frdr. Gottlieb Querfurt. S. i 29. VII. 1765.
 — Ioh. Gottlob Freiberg. s. Schubert.
 — Ioh. Gottlob Glauchen. Schönburg. i 25. V. 1767.
 — Ioh. Ludov. Lips. dp. i W 1711 M 24, b. a. und m. 12. II. 1722.
 — Ioh. Salom. al. Schubertus Weigsdorf. Lus. idp. 2. VIII. 1732.
 — Ioh. Salom. Zittau. (Weigsdorf.-) Lus. i 4. V. 1768, med. b. 27. IV. 1771, med. lic. 2. X. 1772.
 — Ioh. Theophil. Kyhna M. i 16. IV. 1784, b. a. und m. 7. II. 1788.
 — Ioh. Tob. Teschen. Siles. P. i 10. X. 1765.
Schubert Christ. Vratislav. Siles. s. Schubarth.
 — Christ. Adam. Elsterberg. M. i 19. V. 1759.
 — Christ. Frdr. Obergruna M. i 12. V. 1785.
 — Christ. Gottfried Mitweyda M. i 13. VI. 1753.
 — Christ. Gottlob Schwarzenberg. M. i 18. VI. 1753.
 — Christ. Reinhold. Eppendorf. s. Schubert.
 — Ferdin. Vratislav. Siles. dp. et prom. i W 1718 P 3, b. a. 2. XII. 1719.
 — Geo. Hnr. Leucopetraeus M. i 30. V. 1747.
 — Ioh. Christ. Cizen. M. i 30. III. 1731.
 — Ioh. Christ. Langenau Lus. s. Schubarth.
 — Ioh. Gotthelf Chemnic. M. i 12. VI. 1745.
 — Ioh. Gottlob al. Schubert o. Schubertus Freyburg. Thur. M. i 25. VI. 1760, dp. Wittenberg 1758, b. a. und m. 19. II. 1761, sacrorum antistes Üchteritii prope Leucopetram, phil. dr. et liberal. art. m. semisaecularis 28. II. 1811.
 — Ioh. Ludov. Freyburg. Thur. M. i 2. VI. 1760.
 — Ioh. Wilh. Cizen. M. i 30. III. 1731.
 — Theophil. Hnr. Guben. P. i 23. V. 1800, phil. dr. et liberal. art. m. diplomat. 24. II. 1803.
Schubertus s. Schubert.
Schuch, -chius Car. Gottlieb Zschvirzschcavien. M. i 17. X. 1760.
 — Geo. Dan. Hamburg. S. i 14. V. 1784, med. b. 28. V. 1788, med. lic. 18. VII. 1788.
Schuchard (vgl. Schuchardt u. Schuchart) Gotthard. Christoph. Arnstad. i 29. II. 1744.
 — Ioh. Christ. al. Schuchart Arnstad. M. idp. 4. VI. 1737, b. a. und m. 13. II. 1744.
Schuchardt (vgl. Schuchard u. Schuchart) Car. Gottlob Calovien. Lus. P. i 23. V. 1764.
 — Frdr. Abr. al. Schuchart Leuzsch. M. i 22. V. 1775.
 — Frdr. Abr. Leutsch. i 17. XII. 1778.
 — Ioh. Casp. Dresden. prom. i W 1711 M 75.
 — Ioh. Hnr. al. Schuchart Dresden. dp. et prom. 1. a^{f} i S 1710 M 135.
 — Ioh. Nic. Henneberg. B. i 17. X. 1780, dp. Iena.
 — Ludov. Aug. Frdr. Oldisleben. Thur. M. i 30. XII. 1795, dp. Iena.
Schuchart (vgl. Schuchard u. Schuchardt) Anton. Volckm. Gundersleben. Schwarzburg. i 25. IV. 1725, dp. Iena.
 — Car. Dav. Linda Lus. idp. 17. X. 1736.
Schuchhardt Car. Aug. Lips. M. i 9. IV. 1771.
Schuchius s. Schuch.
Schuchmann, -mannus Ern. Frdr. Illmen. i 3. II. 1721.
 — Ioh. Günther Svarzaburg. Thur. i 9. V. 1744.
 — Ioh. Wilh. Arnstad. M. i 13. V. 1727.
Schuck Franc. Xaver. Erford. M. i 15. IV. 1797, dp. Erfurt 1793.
Schuffenhauer Ioh. Beniam. Battenen. S. i 9. X. 1747.
 — Ioh. Car. Aug. Roeckniz. M. i 10. VIII. 1779, liberal. art. m. Vitebergen, erhielt 4. VI. 1796 die Rechte eines Leipziger Magisters nach Einreichung einer Dissertation: „Adumbratio questionis historicae de vi religionis in salutem publicam“, pars I. und nach der üblichen Disputation.
 — Ioh. Gottlob Roeckniz. M. i 9. X. 1761.
Schüffner Car. Aug. Reudena prope Martisburgam M. i 21. III. 1781.
 — Christ. Frdr. Mitweyden. M. i 19. II. 1783.
 — Christ. Gottlieb Mittweyden. M. i 29. III. 1749.
 — Gottfried Mitweyden. M. i 11. IV. 1742.
Schuhmann (vgl. Schumann) Ioh. Christ. Leucopetraeus M. i 13. V. 1754.
 — Ioh. Mich. Thallwizen. M. i 14. IX. 1750.
 — Nathanael Frdr. Gedanen. P. i 20. X. 1779.
Schülert, Schälert Ioh. Geo. Torgau. M. i 7. VIII. 1779, dp. Wittenberg.
Schule Geo. Christ. Hafnien. S. i 18. X. 1790.
Schulemann Zachar. Dav. Salino Megapolitan., m. a., i S 1739.
Schulenburg von der (de, von) Car. Hnr. Achat. eq. M. i 13. V. 1738.
 — Gustav. Leberecht eq. Anhalt. S. i 6. VI. 1735.
 — Hnr. Maur. eq. Thur. M. i 28. IX. 1748.
 — Levin. Frdr. eq. Anhalt. i 12. XI. 1737.
 — Levin. Frdr. eq. Thur. M. i 28. IX. 1748.
 — O. Casim. eq. Anhalt. S. idp. 7. VI. 1723.
Schulenburg von der comes Gebhard. Werner. i 26. X. 1741, dp. Helmstädt.
 — Math. (Malthe Alexander) (Thur.) i 14. X. 1797, examinat. in facultate iuridica 9. IV. 1800.
 — Maur. Frdr. Hnr. Merseburg. M. i 14. X. 1803.
 — Maur. Levin. Frdr. Thuring. M. i 16. X. 1791.
 — Werner. Danus S. i 21. V. 1755.
 — Wolf Dietr. dns. Danus S. i 30. X. 1749.
Schulenburg-Closteroda a comes Frdr. Albrecht i 15. X. 1789.
Schüller Car. Iul. Christ. al. Schüller Irmelshusan. in Franken i 25. V. 1767.
 — Car. Ludov. Stolberg. M. i 26. X. 1795.
 — Christ. Gotthelf Dresden. dp. et prom. i W 1716 M 28.

- Schüler** Christoph Gottlieb Schleifen. Lus. idp. 17. V. 1736.
 — Ern. Frdr. Irmelhaus. B. i 30. X. 1769.
 — Gottlob Lauba Lus. dp. i W 1711 P 1, prom. i W 1712 P 10.
 — Ioh. Aug. Weißenfels. M. i 10. V. 1751.
 — Ioh. Christoph. Lips. dp. i S 1711 M 15.
 — Ioh. Gottfried Baruth. S. i 29. V. 1771.
 — Ioh. Gottlob Hnr. Dresden. i 18. V. 1789.
 — Ioh. Martin. Henneberg. B. i 29. IV. 1782.
Schulin de comes Frdr. Ludov. Danus S. i 2. IX. 1763, dp. Hafniae.
Schülert s. Schuilert.
Schuller Christ. Media Transylvan. P. i 10. I. 1783, dp. Iena.
Schüller Aug. Gottlieb Siebenlehna Hermundur. M. i 9. V. 1754.
 — Car. Iul. Christ. Irmelshusan. s. Schüler.
 — Geo. Transilvan. P. i 29. V. 1791, dp. Erlangen.
 — Ioh. Christ. Raudena Siles. P. idp. 29. IV. 1724.
 — Martin. Christ. Weißenbergen. Lus. P. idp. 9. V. 1741.
Schulmann Christ. Gotthelf Seschwiz. M. i 1. VIII. 1746.
Schulse Ioh. Christ. Plavien. M. i 24. V. 1783.
Schult de s. Schulte de.
Schulte Albert. Hamburg. S. idp. 16. V. 1737, iur. utr. b. extra facultatem 23. VII. 1740, iur. utr. dr. extra facultatem 25. VIII. 1740.
 — Ioh. Hamburg. i 5. V. 1770.
Schulte, -lt de Alexand. eq. Bremen. S. i 29. X. 1744.
 — Christoph. eq. Bremen. S. i 23. IX. 1754.
 — Dietr. eq. Bremen. dp. et prom. i S 1718 S 6.
Schultes Car. Christ. Iauera Siles. P. idp. 30. IX. 1730.
 — Car. Hnr. Gottl. Nausitio Thur. M. i 8. VI. 1781.
 — Christ. Ioseph. Iauera Siles. P. idp. 30. IX. 1730.
 — Ioh. Christ. Gottlieb Lodersleben. Querfurt. S. i 28. X. 1750, dp. Halle 1749.
Schultes Ioh. Frdr. Theophil. Lodersleben. Thur. M. i 20. VI. 1753, dp. Iena.
 — Ioh. Wilh. Gottlieb Lodersleben. Querfurt. S. i 28. X. 1750, dp. Halle 1749.
 — Mathi. Frdr. Guil. Nausiz. M. i 22. VI. 1778.
Schultetus (vgl. Schultze) Adam Frdr. Bürgela Thur. M. i 16. VI. 1750, dp. Iena 21. IV. 1744.
Schulther Car. Frdr. Gothan. M. i 24. V. 1747, dp. Halle.
Schulthes Iust. Bened. Arnstad. Thur. idp. 24. IV. 1736.
Schultz (vgl. Schultze, Schulz, Schulze, Schulzius) Christ. Frdr. al. Schulzius Torgau. M. i W 1735, b. a. und m. W 1752.
 — Frdr. Christ. Hartenstein. M. dp. 3. IV. 1771.
 — Guil. Anton. al. Schulzius Lips. M. i 7. VIII. 1764.
 — Ioh. Gottfried Lips., m. a., prom. 1. *apf* i W 1709 M 170.
 — Ioh. Siegm. Ianus Elbing Pruß. P. i 3. XI. 1723, dp. Kiel.
Schultz a Ioach. eq. Livon. P. i 30. VI. 1756, dp. Göttingen 1752.
Schultze (vgl. Schultz, Schulz, Schulze, Schulzius) Andr. Brunsberga Warmien. S. i 7. IX. 1752.
 — Aug. Magdeburg. S. i 10. V. 1742, dp. Halle.
 — Car. Frdr. Hohenstein. prope Stolpen M. i 7. VIII. 1798, dp. Wittenberg.
 — Car. Gottlob Dresden. M. i 28. VII. 1791.
 — Christ. Frdr. al. Schultetus Marckleberg. prom. i S 1711 M 104.
 — Christ. Frdr. al. Schulze Wildenhayn. M. i 28. X. 1749.
 — Christ. Gottlieb Marckleberga Misn. dp. i S 1710 M 11.
 — Christ. Gottlieb Obstitien. M. i 31. VIII. 1760.
 — Christ. Gottlob Marckleberg. M. i 2. VI. 1724, dp. Wittenberg.
 — Christ. Zachar. Starcovien. Lus. dp. et prom. i W 1711 P 15.
 — Christoph. Castrin. March. S. i 4. V. 1731, dp. Francfurt im Juli 1728.
 — Dav. Wurzen. M. i 3. IV. 1760.
Schultze Eman. Hnr. Hartenstein. m. a., i 27. VII. 1745.
 — Frdr. Car. Gorlicen. Lus. P. i W 1735.
 — Geo. Moritz Dresden. M. i 17. VIII. 1783.
 — Geo. Phil. Welovien. Boruss. P. idp. 1. V. 1737.
 — Gottfried Bischofswerda Misn., m. a., prom. i S 1711 M 116.
 — Gotthard. Aug. Tschopach. M. idp. 1. XI. 1724.
 — Gottlieb Mittweida M. i 2. I. 1734.
 — Iac. Ebeling. Brunswicen. Sax. dp. et prom. i S 1717 S 10.
 — Ioh. Dobras M. i 13. V. 1727.
 — Ioh. Car. Valentin. al. Schulze Nordhusan. i 11. V. 1768, dp. Göttingen 1765, iur. utr. b. extra facultatem 22. X. 1768.
 — Ioh. Christ. Budißa Lus. P. i 20. VI. 1747.
 — Ioh. Christ. Grimma Misn. dp. et prom. i W 1716 M 43.
 — Ioh. Christ. Limpach. M. i 21. VII. 1781.
 — Ioh. Christ. al. Schulze Storekov. Lus. dp. et prom. i S 1719 P 47.
 — Ioh. Christoph. Kelbra Thur. M. idp. 1. V. 1724.
 — Ioh. Christoph. Schönberg. dp. et prom. 12. *gr* i S 1710 P 33.
 — Ioh. Geo. Berolin. S. i 29. XI. 1742, dp. Francfurt.
 — Ioh. Geo. Fridersdorf. i 2. VI. 1766.
 — Ioh. Gotthilf Kittliz - Lus. P. i 14. VI. 1764.
 — Ioh. Gottlieb Misena dp. et prom. i S 1714 M 123.
 — Ioh. Gottlieb Vratislav. dp. et prom. i S 1715 P 61.
 — Ioh. Gottlob Altengottern. M. i 11. IV. 1772.
 — Ioh. Gottlob Martisburg. M. i 24. V. 1728, dp. Iena.
 — Ioh. Gottlob Leberecht Wildenhayn. M. i 10. X. 1758.
 — Ioh. Mich. Hamburg. dp. et prom. i S 1715 S 14.
 — Ioh. Nathanael Gedanen. P. i 19. V. 1756.
 — Ioh. Siegm. Mittweida M. idp. 5. VI. 1737.
 — Leberecht Ern. Hala Magdeburg. prom. i W 1712 S 16.

- Schultze** Nic. Dubrac. Lus. P. i 26. IV. 1758.
- Paul. Christ. al. Schulzius Marck-Cleeberg. M. i 27. VII. 1721, dp. Lips., b. a. 17. VI. 1724, m. 15. II. 1725.
- Paul. O. Storckov. Lus. P. idp. im Aug. 1723.
- Pe. Baschiz. Lus. P. i 19. X. 1746.
- Thom. Tarnowiz. Siles. dp. et prom. i W 1713 P 13.
- Valentin. Arndt Magdeburg. S. i 4. V. 1742.
- Zachar. Phil. Vratislav. P. idp. 27. VI. 1729.
- Schultzius s. Schultz.
- Schulz (vgl. Schultze, Schultze, Schulze, Schulzius) Car. Frdr. Reiboldgrün. M. i 23. X. 1784.
- Christ. Frdr. Marklißa Lus. P. i 3. V. 1784.
- Dav. Pärbena Siles. P., a. m., i 14. IV. 1807, dp. Halle, erhielt am 15. IV. 1807 die Rechte des magisterium Lipsiense nach Vertheidigung seiner Dissertation 'De interpretatione epistolarum Paulinarum difficultate'.
- Ioh. Gottlieb Thorun. Boruss. i 5. X. 1744.
- Ioh. Hnr. Greiz. M. i 10. V. 1798.
- Ioh. Theophil. Loebau. P. i 2. V. 1782.
- Ludov. Gottlob Sigism. Mosela i 29. V. 1776.
- Paul. Andr. Arnstad. M. idp. 4. X. 1731.
- Salom. Frdr. Freiberg. M. i 10. V. 1768.
- Sam. al. Schulzius Thorun. P. i 18. X. 1740.
- Schulz [a] Reinhold. eq. Pomer. S. i 19. X. 1765, dp. Greifswald.
- Schulza Christ. Hnr. Deßau. S. idp. 2. III. 1739.
- Schulze (vgl. Schultze) Anton. Frdr. Aug. Klepzig. M. i 28. III. 1748.
- Aug. Frdr. Guil. Neostaden. prope Stolpen M. i 18. V. 1803.
- Aug. Guil. Delitien. M. i 17. X. 1798.
- Beniam. Gottlob Marglißa Lus. P. i 28. IX. 1787.
- Car. Aug. Großmilka M. i 30. VI. 1803.
- Schulze** Car. Aug. Schneeberg. M. i 16. V. 1803.
- Car. Aug. Werdau. M. i 22. X. 1799.
- Car. Frdr. Dresden. M. i 19. IV. 1788.
- Car. Frdr. Klepzig. M. i 7. V. 1792.
- Car. Frdr. Landsberg. Neo-March. S. idp. 25. IV. 1725.
- Car. Frdr. Nivimontan. M. i 8. V. 1779.
- Car. Frdr. Roetha M. i 2. IX. 1802.
- Car. Frdr. Schneeberg. i 8. V. 1793.
- Car. Geo. Ludov. Stendal. March. S. i 14. V. 1790.
- Car. Gottfried Gorlicen. P. i 13. V. 1803.
- Car. Gottlieb Frdr. Poenig. M. i 26. III. 1751.
- Car. Gottlob al. Schulzius Chemniz. M. i 22. IV. 1747, b. a. und m. 21. II. 1748.
- Car. Gottlob Landsberg. M. i 20. IX. 1769.
- Car. Gottlob Longosalißan. Thur. M. i 4. V. 1774.
- Car. Ludov. Gedanen. i 12. X. 1772, dp. Wittenberg.
- Car. Radolph. Traugott Reichenbac. Lus. P. i 9. V. 1806.
- Car. Wilh. Vratislav. i 18. IV. 1744.
- Casp. Aug. Lips. M. dp. 31. V. 1720, i 15. X. 1720.
- Casp. Gottlob Lubena Siles. P. i 31. V. 1738.
- Christlib Gottfried Saxo Thuring. M. i 19. V. 1783.
- Christ. Werenzhaim. i 10. V. 1785.
- Christ. Aug. Dresden. M. i 9. V. 1771.
- Christ. Aug. Landsberg. M. i 18. VIII. 1773.
- Christ. Aug. Lips. dp. 24. XII. 1771.
- Christ. Ferdin. Lips. dp. 15. X. 1782, i 17. X. 1792, phil. dr. et liberal. art. m. 19. II. 1795.
- Christ. Frdr. Altenburg. M. idp. 6. V. 1741.
- Christ. Frdr. Chemnic. M. i 14. V. 1745.
- Christ. Frdr. Grosmilkan. M. i 6. V. 1795.
- Christ. Frdr. Oberwünsch. prope Lauchstad M. i 12. V. 1801.
- Schulze** Christ. Frdr. Sachsenhusan. Thur. i 27. IV. 1776.
- Christ. Gottlieb Guben. P. i 26. V. 1794.
- Christ. Gottlieb Hartenstein. Schoenburg. M. i 30. V. 1747.
- Christ. Gottlieb Lauba Lus. P. i 17. V. 1748.
- Christ. Gottlieb Bened. Oberlungwit. prope Chemniz dp. 17. X. 1781.
- Christ. Hnr. Mücheln. M. i 31. V. 1791.
- Christoph. Cament. Lus. P. idp. 26. IV. 1728.
- Christoph. Coldic. M. i 7. V. 1760.
- Christoph. Peniga M. idp. 7. X. 1720.
- Dav. Frdr. Tiefenseen. i 13. VI. 1793.
- Ehrenreich Ioh. Wilh. Berlin. S. i W 1732, dp. 27. III. 1733.
- Ern. Hnr. Aug. Sangerhusan. Thur. i im Jan. 1787.
- Ferdin. Ern. Heldrunge Thur. i 24. X. 1772, med. b. 2. XII. 1776, med. lic. 30. V. 1777.
- Frdr. Numburg. dp. 11. X. 1738.
- Frdr. Numburg. dp. 15. VII. 1774.
- Frdr. Aug. Dresden. M. i 1. V. 1798, dp. olim.
- Frdr. Aug. Lips. M. i 27. IV. 1785.
- Frdr. Aug. Seidenberg. P. i 24. IV. 1804.
- Frdr. Christ. Landsberg. M. i 20. IX. 1769.
- Frdr. Guil. Seidenberg. Görlitz. P. i 4. V. 1809.
- Frdr. Theophil. Klingenthal. Var. M. i 10. V. 1779.
- Geo. Baschiz. M. i 2. XI. 1752.
- Geo. Vratislav. Siles. dp. et prom. i W. 1718. P. 5.
- Geo. Aug. Videbacen. M. i 3. VI. 1752.
- Geo. Mich. Erford. M. i 14. V. 1778, dp. Erfurt.
- Gottfried Aug. Klepzig. M. i 26. IV. 1785.
- Gottfried Beniam. Lauban. P. i 27. IV. 1757.
- Gotthelf Frdr. Leucopetraeus M. i 21. VI. 1771.
- Gotthelf Hnr. Crosna Siles. P. idp. 1. VII. 1722.
- Gottlieb Chemnic. M. idp. 10. V. 1720.

- Schulze** Gottlieb Gersdorf. Lus. i 4. V. 1767.
- Gottlieb Hnr. Scho[n]bach. M. idp. im Aug. 1723.
- Gottlob Hnr. Meeran. Schoenburg. M. i 18. V. 1805, phil. dr. et liberal. art. m. 16. II. 1809.
- Gottlob Hnr. Misenen. M. i 30. IV. 1785.
- Gottlob Leberecht Werdau. M. i 2. IX. 1796.
- Guil. Fürchtgott Pillingsdorf. Neostad. M. i 5. III. 1799.
- Hnr. Car. Elias Longosalisan. Thur. M. i 22. VII. 1788.
- Hnr. Christoph. Altenburg. M. idp. I. VII. 1720.
- Hnr. Guil. Landsberg. i 17. X. 1777.
- Hnr. Simon Lips. M. i 14. III. 1786.
- Hermann. Delitien. M. dp. 15. X. 1809.
- Iac. Hnr. Wildenfels. M. i 29. V. 1747.
- Imman. Hnr. Obercrüniz. (Obercrüniz. Mansfeld. M.) dp. 2. IV. 1782, i 24. V. 1783.
- Ioh. Dömit. s. Ioh. (-Hartwig. Car.).
- Ioh. Adam. Dresden. M. i 20. V. 1749.
- Ioh. Andr. Merseburg. M. i 24. IX. 1798.
- Ioh. Aug. Freyberg. M. i 11. X. 1738.
- Ioh. Car. Gorlicen. P. i 9. VI. 1756.
- Ioh. Car. Libenau. Lus. P. i 13. V. 1746.
- Ioh. Car. Phil. Martisburg. i 14. III. 1778.
- Ioh. Car. Sam. Nordhusan. M. i 20. V. 1790, dp. Göttingen.
- Ioh. Christ. Conradsdorf. Friberg. M. i 17. VII. 1783.
- Ioh. Christ. Dahma. S. i 25. IV. 1771.
- Ioh. Christ. Hamburg. dp. 21. V. 1781.
- Ioh. Christ. Martisburg. M. i 31. III. 1762.
- Ioh. Christ. Guil. Anhalt-Zerbst. S. i 10. VIII. 1791, dp. Iena.
- Ioh. Christoph. Oldisleben. Thur. M. i 3. VI. 1738, dp. 20. V. 1733.
- Ioh. Dan. Numburg. M. i 30. IX. 1794, phil. dr. et liberal. art. m. 22. II. 1798.
- Schulze** Ioh. Frdr. Naunhof. M. i 13. X. 1786.
- Ioh. Frdr. Saathayn. M. i 28. V. 1801.
- Ioh. Frdr. Joseph. Chemnit. M. i 27. III. 1761.
- Ioh. Geo. Christlieb Oberlungwit. prope Chemnitium dp. 17. X. 1781.
- Ioh. Gottfried Boleslavia Siles. P. i 3. VII. 1778, dp. Regiomontii.
- Ioh. Gottfried Budiſa Lus. P. i 3. V. 1743.
- Ioh. Gottfried al. Schulzius Delitien. M. i 21. IV. 1766.
- Ioh. Gottfried al. Schulz Goerlicen. i 22. 5. 1754.
- Ioh. Gottfried Gorlicen. P. i 30. V. 1782.
- Ioh. Gottfried Niederglauchau. iuxta Duben M. i 12. VII. 1790.
- Ioh. Gottlob Brestavia Lus. P. i 15. V. 1806.
- Ioh. Gottlob Freyberg. M. i 18. V. 1801.
- Ioh. Gottlob Lips. M. i 26. V. 1780.
- Ioh. Guil. Wannfrid. Haß. Franc. i 14. 10. 1805, med. b. 26. IV. 1810, med. lic. examinat. 25. V. 1814.
- Ioh. (- Hartwig. Car.) Dömit. Megapolitan. S. i 4. VII. 1807, dp. Halle 1805, phil. dr. et liber. art. m. diplomat. 3. III. 1808.
- Ioh. Hnr. Lips. M. dp. 21. IV. 1753, i 10. VI. 1754.
- Ioh. Hnr. Aug. Nordhusan. M. i 21. X. 1773.
- Ioh. Lobegott Kittliz. Lus. P. i 13. V. 1761, ertrunck unglücklicher Weise in dem so genannten faulen Waßer, da er sich baden wollen, ward den 3. Julii 1761 gefunden.
- Ioh. Ludov. Berolin. S. i W 1732, dp. i 27. III. 1733.
- Ioh. Ludov. Wildenfels. M. i 30. VI. 1753.
- Ioh. Martin. Ulricomontan. M. i 15. VII. 1769.
- Ioh. Mich. Walda Lus. P. i 18. V. 1771.
- Ioh. Phil. Christ. Langosaliß. Thur. i 5. IV. 1793.
- Ioh. Sam. Iütreboc. S. idp. 8. VII. 1728.
- Ioh. Sigism. Sorau. Lus. P. i 29. IV. 1765.
- Schulze** Ioh. Theophil. Sorau. Lus. i 9. V. 1789.
- Ioh. Traugott Kittliz. Lus. P. i 8. VI. 1751, b. a. 22. XII. 1752, m. 28. II. 1754.
- Sam. Hamburg. S. idp. 27. IV. 1723.
- Sam. Lips. M. i 6. III. 1750.
- Sam. Beniam. Herwigsdorf. Lus. P. i 15. IV. 1796.
- Sam. Gottvertrau Lips. i 17. V. 1776.
- Stephan. Martin. Holsat. S. i 16. X. 1745.
- Schulzius** (vgl. Schultz, Schultze, Schulz u. Schulze) Car. Bened. Lips. M. i 19. IV. 1783.
- Car. Christoph. Ern. Waldstaedt. Thur. M. i 22. IV. 1774.
- Hnr. Wilh. Auerbacen. Var. Franc. B. idp. 2. XII. 1740.
- Schumacher** Car. Conr. Warsov. P. i 20. III. 1747.
- Christ. Sylvius Vratilav. P. idp. 14. IV. 1731.
- Christoph. Sigism. Rotenburg ad Tuberin B. i 7. XII. 1765, dp. Iena, inscriptus ex concluso concilii Professorii habiti die IV. Decembr.
- Hnr. Aug. Grimmen. M. idp. I. V. 1733.
- Ianus Iens Leegard Danus. S. i 3. XI. 1798, dp. Havniae 8. XI. 1791.
- Ioh. Paul. Onoldo Franc. B. i 8. V. 1769, dp. Erlangen.
- Pe. Christ. Kopenhagen., Canzeley-Secretair in Kopenhagen, i 14. V. 1767.
- Schumann**, -mannus (vgl. Schumann) Andr. Traugott Dresden. M. i 21. X. 1780.
- Aug. Adolph. Dresden. M. i 28. IV. 1785.
- Car. Christoph. Lips. dp. 22. IV. 1742, i 27. V. 1755.
- Car. Gottlob Altenburg. M. i 24. II. 1752.
- Car. Hnr. Schottereia (Schotterey prope Lauchstad. M.) Thur. M. i 17. V. 1784, i 14. XI. 1799.
- Car. Sigism. Sorbig. i 10. II. 1735.
- Christ. Aug. Leucopetraeus M. i 8. VI. 1748.
- Christ. Erdmann Doelitzien. M. i W dp. 3. XII. 1732.
- Christ. Gottlieb Regiopolitan. Lus. prom. i W 1719 P 25.

- Schumann** Christ. Gottlieb Weißenberg. Lus. P. i 10. IV. 1761.
 — Christ. Gottlob Altenburg. M. i 15. 10. 1748.
 — Christ. Gottlob Altenburg. M. i 17. IV. 1750.
 — Christ. Gottlob Deschwiz. (Desniza-) M. i 6. VI. 1749, m. a. per diploma creatus 4. III. 1756.
 — Christ. Gottlob Tribella Lus. i 28. VI. 1736, dp. Wittenberg.
 — Christ. Hnr. Neukirchio. Montan. M. i 12. V. 1807.
 — Christ. Ludov. Wilh. Erbacen. Franc. dp. 26. X. 1771.
 — Christ. Traugott Bernstad. Lus. i 26. II. 1773.
 — Dan. Gedanen. P. i 20. V. 1721.
 — Ern. Christ. Grunberg. M. i 6. VI. 1735.
 — Ern. Frdr. Gottlob Haynen. M. i 22. X. 1796, dp. Wittenberg. 23. V. 1795.
 — Ern. Hnr. Frdr. Gleina M. i 12. IV. 1774.
 — Frdr. Hohenloën. Misn. dp. 12 *gr* i W 1709 M 26, prom. 20. IV. 1716 M 50.
 — Frdr. Aug. Crimmitschau. M. i 13. V. 1801.
 — Frdr. Imman. Chemnit. M. i 10. XII. 1753.
 — Frdr. Traugott Weickelsdorf. Cizen. M. i 5. I. 1788.
 — Frdr. Wilh. Torgau. S. i 23. V. 1758.
 — Gabr. Gedanen. P. idp. 25. V. 1721.
 — Geo. Frdr. Baruth. Franc. B. i 20. IV. 1739, dp. Frankfurt 1736.
 — Gottfried Car. Delitian. M. idp. 19. VI. 1726.
 — Gottfried Ern. Doebela M. i 2. XI. 1802, dp. Wittenberg.
 — Gottlieb Gorlit. Lus. P. idp. 23. IV. 1721.
 — Gottlieb Aug. al. Schuhmann Haynen. M. i 6. X. 1750, inr. utr. b. extra facultatem 5. IX. 1753.
 — Gottlob Sam. Lips. dp. 16. V. 1738, i 14. IV. 1746.
 — Hnr. Gottlieb Creuma M. idp. 26. IV. 1728.
 — Ioachim Gottlieb Gedanen. P. idp. 29. VI. 1730.
 — Ioh. Adolph. Bitterfeld. S. i 25. VI. 1754.
 — Ioh. Adolph. Pächena M. i 27. VII. 1792.
- Schumann** Ioh. Car. Misenen. M. idp. 20. XII. 1724.
 — Ioh. Car. Dav. Pirna M. dp. 8. VI. 1773, i 17. X. 1773.
 — Ioh. Car. Tob. Radeburg. M. i 3. IX. 1754.
 — Ioh. Christ. Delitio Misn. dp. et prom. i S 1713 M 122.
 — Ioh. Christ. Dresden. M. i 17. V. 1727.
 — Ioh. Christ. Fischbach. M. i 20. V. 1780.
 — Ioh. Christ. Leucopetraeus M. i 10. VI. 1760, dp. Iena 1757.
 — Ioh. Christ. Lips. dp. et prom. i S 1713 M 123.
 — Ioh. Christ. Misenen. dp. et prom. i S 1717 M 57.
 — Ioh. Christ. Misenen. M. idp. 14. X. 1720.
 — Ioh. Christ. Thumen. Hermandur. M. i 5. VI. 1751.
 — Ioh. Christlieb Bitterfeld. dp. 18 *gr* i S 1710 S 1.
 — Ioh. Christoph. Lips. i 18. V. 1770.
 — Ioh. Christoph. Wurzen. M. idp. 28. IV. 1723.
 — Ioh. Ern. Brandenroda Thur. M. i 1. VI. 1763, dp. Iena.
 — Ioh. Ferdin. Loebicen. Misn. dp. et prom. i S 1717 M 66.
 — Ioh. Frdr. Gedanen. P. idp. 25. V. 1721.
 — Ioh. Frdr. al. Schuhmann Halen. Sax. prom. i W 1713 S 8, b. a. 27. XI. 1716, m. 11. II. 1717.
 — Ioh. Frdr. Lips. M. i 22. IV. 1777.
 — Ioh. Frdr. Teichwolframsdorf. i 11. VI. 1770.
 — Ioh. Gottfried Dresden. M. i 10. V. 1786.
 — Ioh. Gottfried Geravien. M. i 2. VI. 1731, dp. Iena 19. IV. 1727.
 — Ioh. Gottfried Reburg. M. i 12. V. 1749.
 — Ioh. Gottfried Witteberg. S. i 15. I. 1739, dp. Wittenberg.
 — Ioh. Gottlob Altenburg. dp. et prom. i S 1717 M 83.
 — Ioh. Gottlob Dommitzsch. M. i 23. V. 1791.
 — Ioh. Gottlob Mansfeld. S. i 20. X. 1732.
 — Ioh. Gottlob Martisburg. M. i 4. VI. 1760.
 — Ioh. Gottlob Ositio M. i 16. IV. 1742.
- Schumann** Mich. Görli. Lus. dp. et prom. i S 1713 P 62.
 — Rudolph. Frdr. Hohenlohen. M. idp. 4. V. 1736.
 — Sam. Gorlitio Lus. (-Siles.) dp. et prom. 12 *gr* i S 1710 P 48, b. a. und m. 13. II. 1716.
 — Sam. Frdr. Rothenburg. Lus. P. i 3. I. 1765.
 — Sam. Gotthard Gorlicen. P. i 18. V. 1748.
- Schümburg** Gotthelf Frdr. Richenbach Lus. P. idp. 22. X. 1738.
 — Gottlob Hnr. Budifa Lus. P. i 17. V. 1762.
- Schumm** Ioh. Leberecht Frdr. Creilsheim. Anspach. B. idp. 27. X. 1730.
- Schunck**, -ckius Geo. Frdr. Schmalkalden Franc. i 29. IV. 1805.
 — Ioh. Christoph. Auerbac. Var. M. i 13. IV. 1739, dp. Iena 1736.
- Schunde** Ioh. Christ. Wersdorf. P. i 1. VI. 1747.
 — Ioh. Gottfried Versdorf. Lus. P. i 28. V. 1748.
 — Ioh. Gottlob Wersdorf. Lus. P. i 1. VI. 1747.
- Schundenius** Car. Frdr. Christ. Oberwinkel. M. dp. 13. XII. 1787.
 — Car. Gottfried Hnr. Oberwinkel. M. dp. 13. XII. 1787.
- Schupelius** Dan. Gottlieb Thorun. P. i 28. IX. 1747.
- Schuppan** Christ. Cottbus. Lus. i 11. V. 1792.
- Schuppe** Christ. Rudolph. Obütium. prom. i S 1718 M 130.
- Schuppius** Car. Gottfried Schwarzenberg. dp. et prom. i S 1715 M 54.
- Schür** Sam. Ferdin. Annaeburg. i 4. VIII. 1793.
- Schürer** Beniam. Christ. Plavia Var. i 15. II. 1793.
 — Christ. Hnr. Herlasgrün. prope Zwickaviam M. i 22. VI. 1801.
 — Dav. Mich. Niderbila Lus. P. i 12. V. 1749.
 — Gotthilf Frdr. Werda M. i 3. V. 1782.
 — Ioh. Christ. Hirschfeld. M. i 6. X. 1766.
 — Ioh. Christ. Lichtenavia Misn. dp. et prom. i S 1711 M 71.
 — Ioh. Gottlieb Eibenstock. M. i 30. IV. 1787.
- Schurffius** Ioh. Pe. Brulen. Colon. dp. et prom. i S 1711 B 28.

- Schurich** Car. Traugott Seidenberg. Lus. P. i 18. X. 1796.
 — Geo. Dürrbach. Lus. P. i 24. VII. 1759, dp. Wittenberg.
 — Ioh. Ern. Chemniz. M. i 18. X. 1741.
 — Ioh. Gottlieb Budiša Lus. P. i 27. X. 1752.
- Schurig** Car. Frdr. Schoenfels. M. i 10. V. 1790.
 — Frdr. Aug. Dresden. M. i 26. X. 1768.
- Schurlino** Alexius Moscuen. Rußus P. i 22. IV. 1774.
- Schuermann** Aug. Ferdin. Guelferbytan. i 2. V. 1744.
- Schusler** Ioh. Geo. Lips. M. i 26. II. 1780.
- Schüßler** Aug. Christ. Torgau. S. i 22. X. 1763.
 — Christ. Hnr. Dresden. M. i 7. V. 1785.
 — Christoph. Christ. Sacca M. i 11. X. 1730, dp. Wittenberg.
 — Geo. Hnr. Lips. dp. et prom. i S 1710 M 95.
 — Ioh. Adam Svinfurt. i 14. V. 1768.
 — Ioh. Andr. Svinfurt. Franc. idp. 2. V. 1736.
 — Ioh. Christ. Torgau. M. i 25. IV. 1758.
 — Ioh. Leonhard Sweinfurt. i 29. V. 1767.
- Schuster** Car. Gottfried Wiesa Lus. P. i 27. IV. 1765.
 — Car. Gottlieb Tuerchau Lus. P. i 7. V. 1779.
 — Car. Gottlieb (-Theophil.) Zittau. P. i 25. IV. 1799, phil. dr. et liberal. art. m. 4. III. 1802.
 — Car. Guil. Waldau. Lus. P. i 22. V. 1795.
 — Car. Theophil. s. Car. Gottlieb.
 — Christ. Kirschavia. Lus. i 16. VI. 1770.
 — Christoph. Gottlob Cament. Lus. dp. et prom. 12 *gr.* i S 1710 P 13.
 — Geo. Frdr. Lips. M. i 18. I. 1777.
 — Gottwald Iena Thur. M. i 15. V. 1721, med. b., bewarb sich am 11. VI. 1726 um das Doctorat der medicin. Facultät.
 — Ioh. Adam. Lubbenä Lus. dp. et prom. i S 1719 P 44.
 — Ioh. Andr. Islebien. S. i 22. XI. 1728.
 — Ioh. Aug. Dresden. M. i 22. V. 1745.
- Schuster** Ioh. Beniam. Chemnic. M. i 16. VI. 1786.
 — Ioh. Car. Vratislav. P. i 26. IV. 1746.
 — Ioh. Car. Gottlob Reichenbach. Lus. P. i 28. 5. 1807.
 — Ioh. Christ. Iena Thur. M. idp. 28. IV. 1723.
 — Ioh. Christ. Frdr. Chemnic. M. i 12. X. 1751.
 — Ioh. Christ. Traugott Zittau. P. i 27. V. 1778, med. b. 17. VII. 1781, med. lic. 1. XI. 1782.
 — Ioh. Gottfried Beutha P. dp. 26. VI. 1777, i 29. V. 1781.
 — Ioh. Gotthelf Dresden. dp. et prom. i S 1712 M 97.
 — Ioh. Gottlieb Bischheim. dp. 2. II. 1777, i 13. V. 1777.
 — Ioh. Gottlieb Cunstappel. Misn. dp. et prom. i S 1718 M 100.
 — Ioh. Gottlob Bernstad. Lus. P. idp. 1. V. 1733.
 — Ioh. Gottlob Oelsnit. Var. M. i 3. V. 1786.
 — Ioh. Gottreich Obitian. M. i 19. I. 1729.
 — Ioh. Gottwald Altenburg. M. i 11. X. 1764.
 — Ioh. Hnr. Buttstad. Thur. M. i 28. XI. 1729.
- Schütdorf** de Eberhard Corn. Guil. Oldenburg. i 22. X. 1803, dp. Kiel.
- Schutte** Cornel. Quackenbrug. S. i 3. V. 1735.
- Schütter** Car. Gottfried Edersleba Thur. M. i 14. X. 1740, dp. Wittenberg 9. V. 1739.
 — Frdr. Guil. Geran. M. i 4. X. 1742.
- Schütterich** Frdr. Christoph. Altenburg. dp. et prom. i S 1711 M 50.
- Schutz** Christoph. Frdr. Kustrin. Neomarch. S. i 9. I. 1781.
- Schütz** (vgl. Schütze u. Schüz) Anton. Achat. Regenwalden. Pom. prom. i W 1709 S 8.
 — Beniam. Gottlieb Gedanen. prom. i S 1711 P 63.
 — Car. Frdr. Iul. Halen. S. i 17. V. 1797.
 — Christ. Aug. Grimmen. prom. i S 1711 M 102.
 — Christ. Aug. al. Schüz Penig. M. i 9. V. 1753, b. a. und m. 13. II. 1755.
 — Gustav. Annaemontan. dp. W. 1807.
 — Ioh. Christ. i 29. I. 1724, dp. Iena.
- Schütz** Ioh. Frdr. Anhalt. i 5. VI. 1767.
 — Ioh. Gottfried al. Schützius Pleßä Siles. i 2. VI. 1770.
- Schütz de Christ. Ern. Erdmansdorf.** eq. Misn. dp. et prom. i S 1713 M 80.
 — Frdr. Guil. eq. M. i 12. V. 1775.
 — Iul. Ern. eq. M. i 15. X. 1742.
- Schütz von liber baro Bened.** Holzhausen. i 21. XII. 1748.
- Schütze** (vgl. Schütz u. Schüz) Andr. Gotthelf Freyberg. M. i 31. XII. 1789.
 — Car. Frdr. Lips. dp. i S 1716 M 2.
 — Car. Traugott Coldit. M. i 1. X. 1794, phil. dr. et liberal. art. m. 22. II. 1798.
 — Christ. Cygneus M. idp. 6. V. 1721.
 — Christ. Frdr. Altenburg. dp. et prom. i S 1713 M 83.
 — Christ. Frdr. Cizen. M. i 7. V. 1774.
 — Christ. Frdr. Lips. M. dp. i S 1710 M 8, i 5. II. 1729.
 — Christ. Frdr. Dan. Bischofswerda M. i 22. V. 1794.
 — Christ. Gottlieb Grünthal. March. S. idp. 24. V. 1721.
 — Christ. Hnr. Altona S. i 6. X. 1783, dp. Kiel.
 — Christoph. Schonen. Misn. prom. 1 *apf* i W 1709 M 139.
 — Christoph. Aug. Querfurt. M. i 22. X. 1784.
 — Ern. Chemnic. Misn. dp. et prom. i S 1717 M 33.
 — Frdr. Geo. Lüneburg. S. i 14. V. 1746.
 — Frdr. Wilh. Lips. dp. i W 1714 M 14.
 — Frdr. Wilh. al. Schütz Lips. M. i 15. I. 1734, iur. utr. b. extra facultatem 7. V. 1740, iur. utr. dr. extra facultatem 2. VI. 1740.
 — Gottfried Frdr. Lips. dp. 19. IV. 1723.
 — Gottlob Augustin. Lips. dp. 23. IV. 1726.
 — Ioh. Anton. Havelberg. March. dp. et prom. i S 1712 S 11.
 — Ioh. Aug. Steinkirchen. P. i 14. X. 1791.
 — Ioh. Car. Freyberg. M. i 25. V. 1787.
 — Ioh. Christ. Calau. Lus. idp. 21. III. 1737.
 — Ioh. Christ. al. Schuzius Lips. M. idp. 16. VI. 1741.

- Schütze** Ioh. Frdr. al. Schütz Friberg. M. i 20. VII. 1795.
 — Ioh. Frdr. Hamburg. i 19. IV. 1779.
 — Ioh. Frdr. Leberecht Misnen. i 31. XII. 1794.
 — Ioh. Frdr. Traugott Bischofswerd. M. i 28. V. 1791, med. b. 21. I. 1797, med. lic. examinat. 15. XI. 1797.
 — Ioh. Gottfried Gorlicen. P. i 31. V. 1752.
 — Ioh. Guil. Klingenthal. i 28. V. 1777.
 — Ioh. Hnr. Freyberg. M. i 10. VII. 1787.
 — Ioh. Sam. Oßitien. M. i 17. XII. 1728.
 — Ioh. Traugott Gorlic. Lus. P. i 4. VII. 1765.
 — Leopold Hnr. Frdr. Holsat. S. i 8. X. 1764, dp. Halle 1762, Göttingen 1763.
 — O. Frdr. Schwerin. Mecklenburg. prom. i S 1713 S 53.
 — Sebast. Chemnic. prom. i S 1714 M 204.
Schützinger Car. Guil. Roda Var. M. i 18. VI. 1808.
Schützius s. Schütz u. Schütze.
Schuwalow a comes Pe. Petropolit. Raß. P. i 21. IX. 1781.
Schuward Ioh. Christ. Gottlob Waldersdorf. Lus. P. i 22. V. 1784, med. b. 10. XI. 1787.
Schuwardt Ioh. Gottfried Gosmar. Lusatiae inferioris P. i 9. VI. 1762.
Schüz (vgl. Schütz) Christ. Iul. Islebien. S. i 28. IX. 1761.
 — Franc. Sigism. Guil. Islebien. S. i 2. V. 1752.
 — Ioh. Frdr. Meinungen. Franc. B. i 17. IV. 1742.
Schüz de Aug. Hans Hnr. Weisen Schirmbach. Thur. M. i 1. XI. 1799.
Schütze Christ. Aug. Glaucha M. i 17. V. 1784.
 — Gottfried al. Schützius Ascan. S. i 29. X. 1740, dp. Halle 1737, m. a. per diploma creatus 8. II. 1742.
 — Gottfried al. Schuzius Wernigeroden. S. i 27. X. 1740, dp. Halle 1738, b. a. 26. XI. 1740, m. 16. II. 1741.
 — Imman. Wernigeroda M. i 5. I. 1739.
Schuzius Gottfried Wernigeroden. s. Schütze.
 — Ioh. Christ. Lips. s. Schütze.
Schwope Ioh. Gottfried Merseburg. s. Schwope.
Schwab Ioh. Paul. Norimberg. B., m. a., i 3. IX. 1746, dp. Altdorf.
 — Ioh. Paul. Norimberg. B. i 1. VI. 1796.
Schwabe (vgl. Svabe) Arnd Deßau. S. i 17. I. 1807, dp. Halle.
 — Car. Aug. Martisburg. M. idp. 24. XII. 1736.
 — Car. Ferdin. Lips. M. dp. 10. V. 1797.
 — Car. Frdr. Annaemontan. M. idp. 1. VII. 1720.
 — Car. Hnr. Lips. M. i 7. IX. 1734.
 — Car. Hnr. Lips. M. dp. 21. VII. 1791.
 — Car. Hnr. Noßen. M. i 29. IV. 1769, iur. utr. b. extra facultatem 11. II. 1775, iur. utr. dr. extra facultatem 19. IX. 1781.
 — Ern. Hnr. Zittau. P. i 3. V. 1805, phil. dr. et liberal. art. m. diplomat. 3. III. 1808.
 — Frdr. Guil. Dav. Leucopetraeus M. i 25. IV. 1771.
 — Hnr. Andr. Hetstad. S. i 10. VI. 1746, dp. Halle.
 — Hnr. Gottlieb Longosalißan. M. i 18. V. 1751.
 — Ioh. Geo. al. Svabe Martisburg. M. i 15. III. 1724, dp. Halle.
 — Ioh. Gottfried Loebau. i 6. VI. 1766.
 — Ioh. Hnr. Lips. M. i 3. IV. 1759.
 — Ioh. Ioach. al. Svabe Magdeburg. S. idp. 11. V. 1733, b. a. und m. 16. II. 1736.
 — Ioh. Martin. Numburg. i 30. V. 1732, dp. Iena.
 — Ioh. Nic. (Nic.) Lips. dp. i W 1719 M 18, i 12. X. 1726, b. a. 20. XII. 1727, m. 16. II. 1730.
 — Ioh. Wilh. Vinar. M. i 8. IV. 1741, dp. Iena 1736.
 — Nic. Lips. s. Ioh. Nic.
 — Sigism. Lemberga Siles. P. idp. 25. V. 1724.
Schwabhäuser Car. Theodor. Frdr. Vinarien. i 27. X. 1792.
 — Frdr. Guil. Capellendorf. Vinarien. M. i 4. V. 1796, dp. Iena 10. I. 1793.
Schwaebisch Sam. Vratislav. P. idp. 25. IV. 1720.
Schwabius Christ. Gotthard. Geran. M. i 21. IV. 1766.
Schwade Ioh. Zachar. Ratisponen. B. idp. 21. X. 1727.
Schwaegerichen Gottfried Siegm. Bergst. Misn. dp. et prom. i W 1717 M 47.
Schwaegrichen, Schwägrichen Christ. Frdr. Lips. i 6. V. 1793, dp. R. Borzio, med. b. 16. VIII. 1798, phil. dr. et liberal. art. m. diplomat. 7. II. 1799, med. lic. examinat. 1. V. 1799, zahlte pro loco 100 *off* am 2. V. 1799.
 — Frdr. Adolph. Dresden. i 22. X. 1745.
Schwalbe Car. Gustav. Frdr. Dobriluc. Lus. P. i 22. X. 1789.
 — Christ. Mariaevallen. M. i 20. VI. 1744.
 — Christ. Albert. Schlaiz. Var. M. idp. 27. IX. 1729.
 — Frdr. Christ. Quedlinburg. S. i 20. V. 1754.
 — Gottfried Lips. M. i 18. VII. 1746.
 — Ioh. Gottfried Iöstad. Hermundur. Misn. dp. et prom. i S 1711 M 80.
Schwall von Casp. Pe. Hamburg. Sax. prom. i S 1711 S 19.
Schwan Geo. Wilh. Wolau. Siles. P. idp. 8. V. 1730.
 — Ioh. Gottfried Nordhusa Thur. dp. et prom. i S 1717 M 79, b. a. 29. XI. 1721, m. 12. II. 1722.
Schwan de liber baro Car. Hnr. eq. M. dp. 1. V. 1724.
Schwanger a Castrinus Prag. Bohem. i 20. IV. 1731.
Schwarger Ioh. Geo. Briga Siles. P. i 24. V. 1737, dp. Wittenberg.
Schwartz Car. Frdr. Gotthold Stroppen. Siles. P. i 14. IX. 1808, dp. Frankfurt.
 — Car. Traugott Giesmansdorf. Siles. P. i 10. VI. 1778.
 — Hnr. Guil. Gottreu Stroppen. Siles. P. i 14. IX. 1808, dp. Frankfurt.
Schwartz (vgl. Schwartz, Schwarz u. Schwarze) Christ. Iac. Tilsen. Boruss. P. i 9. XII. 1762, dp. Regiomontii 1759, m. a. per diploma creatus 3. III. 1763.
 — Geo. Frdr. Berolstadt. Siles. P. i 11. X. 1747.

- Schwartz** Gottlieb Rauten. Siles. P. i 15. X. 1727.
 — Ioh. Ferdin. Clem. Querfurt. S. i 18. X. 1742.
 — Ioh. Frdr. s. Ioh. Hnr.
 — Ioh. Gottlob Lauba Lus. P. i 13. V. 1748.
 — Ioh. Hnr. (-Frdr.) al. Schwarz u. Schwarze) Dresden. M. i 6. X. 1727, iur. utr. b. extra facultatem 7. IV. 1731, iur. utr. dr. extra facultatem 19. IV. 1731.
 — Martin. Sommerfeld. Lus. prom. 12. *gr.* i S 1710 P 56.
Schwartzbach, Schwarzbach Christ. Frdr. Dresden. M. i 8. II. 1759.
 — Christ. Gottlieb Dresden. M. idp. 23. V. 1725.
Schwartz (vgl. Schwartz, Schwarz u. Schwarze) Bartholom. Andr. Micro Sommertano Thur. dp. et prom. i S 1717 M 17.
 — Car. Rudolph. Dresden. M. idp. 16. V. 1733.
 — Engelbert. Hnr. Dresden. M. i 19. X. 1733.
 — Frdr. Martisburg. dp. et prom. i S 1714 M 73.
 — Frdr. Perleberg. March. S. i 13. V. 1727.
 — Frdr. Andr. al. Schwarze Groszchocher. M. i 19. IV. 1765.
 — Frdr. Gottlob al. Schwarze Augustoburg. M. i 25. VI. 1754, dp. Wittenberg 1753.
 — Gabr. Ballia Bremen. prom. i S 1717 S 40.
 — Gottfried Dan. Lips. prom. i W 1713 M 38.
 — Ioh. Ang. al. Schwarze Merseburg. M. i 15. II. 1783.
 — Ioh. Casp. Orlishusa Thur. M. idp. 20. VII. 1729.
 — Ioh. Christoph. Lubec. i 1. V. 1725, dp. Rostock.
 — Ioh. Christoph. Ion. Bottendorf. Leucopetraeus i 6. VIII. 1745.
 — Ioh. Engelbert. Groß-Zschocher. M. i 21. I. 1760.
 — Ioh. Ern. Vratislav. Siles. dp. et prom. i W 1716 P 36.
 — Ioh. Mich. Stollberg. S. i 17. V. 1727.
 — Ioh. Theophil. Ion. Saxo-Steigran. i 29. IV. 1768, dp. Iena 1764.
 — Theodor. Aug. Ulmen. prom. i W 1718 B 4.
Schwartz Traugott Nic. Augustiburg. M. i 23. VII. 1756.
Schwartzins Adam Hnr. Riga Livon. M. i 14. X. 1740.
 — Ioh. Thom. Ehregott Braunstad. M. i 5. IX. 1740.
Schwartzkopff Ioh. Itzehoen. Holsat. S. i 20. I. 1724, dp. Halle.
Schwartzwald von Car. Reinhold. Gedan. P. idp. 27. VI. 1737.
Schwartz, -zius (vgl. Schwartz, Schwartz u. Schwarze) Car. Gebhard. Pyrmont. i 21. V. 1764, dp. Helmstedt 1762.
 — Car. Gottlob Iohann-Georgenstad. M. dp. 15. VI. 1763.
 — Car. Guil. Imman. Breunsdorf. dp. 22. IV. 1777, i 22. IV. 1783.
 — Christ. Aug. al. Schwartz Haynen. (Heyna-) M. i 4. VII. 1775, b. a. und m. 10. II. 1780.
 — Christ. Paul. Lips. M. i 13. XI. 1797.
 — Christoph. Gottfried Ehregott Graefenhayn. M. i 15. X. 1771.
 — Christoph. Ludov. Rudolstadt. Schwarzburg. i 8. X. 1773.
 — Ern. Ludov. Fraustadt. P. i 7. V. 1743.
 — Frdr. Aug. Imman. Kenschütz. Thur. M. i 22. IX. 1807.
 — Frdr. Beniam. Sorau. Lus. P. i 11. III. 1750, dp. Halle.
 — Frdr. Ehrenfried Cutisleba S. i 12. IX. 1748.
 — Frdr. Gotthelf Christ. Lauba Lus. i 29. IV. 1773.
 — Frdr. Gottlob al. Schwartz Imman. Grimmen. M. i 2. IV. 1777, dp. Wittenberg, m. diplomat. 10. II. 1780.
 — Frdr. Hnr. Halberstad. i 22. X. 1743, dp. Halle.
 — Geo. Phil. Pyrmont. S. i 15. V. 1765, dp. Helmstedt.
 — Gotthelf Aug. Zittau. P. i 7. V. 1801.
 — Hnr. Imman. Plenschütz. M. dp. 4. VI. 1785.
 — Iac. Christ. Pomeran. S. i 21. X. 1779.
 — Ioh. Christ. al. Schwarzzius Zittau. Lus. idp. 31. V. 1736.
 — Ioh. Christ. Gottlieb Schlessingen. B. i 4. V. 1804.
 — Ioh. Christ. Gottlob Dahlen. M. i 16. IV. 1789.
Schwarz Ioh. Christoph. Kriegswald. M. i 11. V. 1768.
 — Ioh. Christoph. Livon. P. i 19. X. 1741.
 — Ioh. Christoph. al. Schwarzzius Redbicen. Franc. B. idp. 26. VI. 1733.
 — Ioh. Frdr. Brunsvic. S. i 28. V. 1786, dp. Göttingen.
 — Ioh. Frdr. Magdeburg. i 23. VI. 1736, dp. Halle.
 — Ioh. Iac. Lubena Lus. prom. i W 1714 P 14.
 — Ioh. Imman. Lorenzkirch. M. i 12. III. 1744, dp. Wittenberg.
 — Ioh. Mich. Restwüen. B. i 7. X. 1735.
 — Ioh. Nic. al. Schwarz, Schwarzzius u. Schwartz Warsowien. i 16. XII. 1778, iur. utr. b. extra facultatem 3. XI. 1786, iur. utr. dr. extra facultatem 9. XI. 1786.
 — Sam. Maximil. Vratislav. dp. et prom. i S 1719 P 59.
Schwarzbach s. Schwartzbach.
Schwarzburg-Sondershausen von Fürst Ludovicus Güntherus, Princeps Schwarzenburgicus-Sondershusanus M. i 6. IX. 1781.
Schwarze (vgl. Schwartz, Schwartz, Schwarz) Car. Beniam. Lips. M. i 15. XI. 1780.
 — Car. Frdr. Gottlob Leucopetraeus M. i 24. V. 1775.
 — Christoph. Gottfried Leberecht Gloesen. i W 1735.
 — Frdr. Aug. Buttstedt. M. i 24. X. 1807.
 — Frdr. Imman. Lorenzkirchen. S., ss. theol. dr., i 20. V. 1778, dp. Wittenberg.
 — Gotthilf Guil. (-Wilhelm) al. Schwartz Leucopetra Thur. i 12. III. 1805, dp. Iena, med. b. 2. VIII. 1806, phil. dr. et liberal. art. m. diplomat. 8. III. 1810, med. lic. examinat. 4. VII. 1810.
 — Gottlieb Adolph. Gorlicen. Lus. dp. 22. II. 1800.
 — Ioh. Christoph. Gotthilf Frauenpriesnic. M. i 27. V. 1778, dp. Iena.
 — Ioh. Nic. Rottleba Schwarzburg. i 26. XI. 1804.
 — Ioh. Theophil. Königsbruck. Lus. P. i 15. VI. 1756.
Schwarzenberg Car. Frdr. Freiberg. M. i 4. VI. 1735.

- Schwarzenberg** Car. Imman. Frdr. Dobelen. M. i 19. VI. 1775, b. a. und m. 14. II. 1782.
— Frdr. Aug. Roßavien. M. i 19. IX. 1784.
— Frdr. Dan. Schmideberg. M. idp. 25. VI. 1726.
— Ioh. Salom. Gottfried Quedlinburg. S. i 12. VI. 1756, dp. Halle 1753.
- Schwarzenfels** von Car. Christ. Anton. Wezlar. i im Mai 1766.
— Fritz Gothan. Thur. M. i 11. V. 1796.
- Schwarzer** Ioh. Christoph. Vratislav. P. i 22. VI. 1734.
- Schwarzhof** Paul. Siles. P. i 3. IV. 1765.
- Schwarzius** s. Schwarz.
- Schwarzkopff** Dav. Soldin. dp. et prom. i S 1718 S 5.
- Schwarzwald** Sim. Mariaeburg. Boruss. P. i 1. III. 1725, dp. Iena.
- Schwebs** de Andr. Petropolitian. P. i 28. XI. 1796.
- Schweder** Anton. Dav. Hnr. Brunsvicen. S. i 20. V. 1727.
- Schwefel** Ioh. Frdr. Dobrigast. M. i 25. IX. 1755.
- Schwefler** Martin. August. Vindelicus Suev. dp. i W 1712 B 2.
- Schweickardt**, **Schweikert** Gottfried Beniam. Kliecken. Anhalt. S. i 14. XII. 1760, dp. Wittenberg.
— Ioh. Phil. Beniam. Kliecken. Anhalt. S. i 12. X. 1751, dp. Wittenberg.
- Schweigger** Frdr. Christ. Laur. Anspacen. B. i 14. VI. 1764.
- Schweikert** s. Schweickardt.
- Schweingel** Frdr. Aug. Weisenfels. M. i 7. IV. 1800.
- Schweinichen** a Ern. Hnr. Ferdin. eq. Siles. P. i 22. XI. 1743, dp. Halle.
- Schweinitz** Car. Frdr. Guil. Belgeren. M. i 1. X. 1762.
— Frdr. Guil. Oelsnit. Var. i 26. III. 1804.
- Schweinitz**, -iz, **Sweinitz** von (a, de) Balthas. Adam. eq. Siles. dp. et prom. i S 1713 P 15.
— Christ. Abr. eq. Siles. P. i 14. I. 1742, dp. Wittenberg.
— Christ. Alexand. eq. Lus. P. i 28. IV. 1728, dp. Halle.
— Christoph. Hnr. Ludov. eq. Lus. P. i 19. X. 1765.
- Schweinitz** von Dav. Christ. eq. Lus. i 4. VIII., dp. 2. VIII. 1732.
— Ern. Guil. Lusat. P. i 19. X. 1805.
— Ioh. Christ. eq. Lus. P. i 28. IV. 1728, dp. Halle.
— Ioh. Frdr. eq. Siles. dp. et prom. i S 1718 P 53.
— Ioh. Iul. eq. Siles. dp. et prom. i S 1713 P 59.
— Ioh. Sigism. Sweidnic. Siles. prom. i S 1711 P 70.
— Lud. Conr. nob. Siles. prom. 1^{apf} i W 1709 P 23.
- Schweinitz**, -iz de liber baro Car. Frdr. Tschepplau. P. idp. 13. VIII. 1737.
— Ioh. Christoph. Siles. P. i 20. V. 1743.
— Ioh. Christoph. eq. Siles. P. i W 1732, dp. 19. I. 1733.
- Schweinitz**, -iz und Krain von, Freyherr von Kauder Hans Casp. eq. Siles. P. i 2. III. 1747.
— Hannß Frdr. eq. Siles. P. i 2. III. 1747.
- Schweiniz** Ioh. Frdr. Fridebach Thur. idp. 23. VI. 1732.
- Schweiniz** von (de) s. Schweinitz von.
- Schweitzer**, -erus Christ. Guil. Numburg. M. i 1. IV. 1799, iur. utr. dr. extra facultatem 21. IV. 1803.
— Gottlob Frdr. Wiznicen. M. i 15. X. 1782.
— Guil. Gustav. Witzniz. M. i 17. X. 1780.
— Gust. Hnr. Witnitio M. i 29. VI. 1748.
— Ioh. Gottfried Marienberg. M. idp. 16. VI. 1731.
- Schweizer** Geo. Siegm., med. dr., Lips. M. i 7. VII. 1723.
— Gottlieb Siegm. Lips. M. idp. 7. VII. 1723.
- Schwemler** Ioh. Mich. Gunstad. Thur. M. i 20. X. 1744.
- Schwemler** de Dav. nob. Siles. prom. 2^{apf} i W 1710 P 13.
- Schwencke** Ioh. Geo. Husdorp. M. i 19. VII. 1756.
— Ioh. Gottlob Hausdorf. M. i 25. VI. 1749.
— Martin. Ottomar Nienburgo Anhaltin. i ?, med. b., bewarb sich am 4. XII. 1724 um den Doctorat in der medicin. Facultät.
- Schwenchius** Christ. Gotthold Leo-stein. M. i 24. III. 1746.
— Dav. Breitenau. i 16. I. 1738.
— Frdr. Aug. Altenberga M. i 20. V. 1734.
- Schwendendorf** de liber baro Car. Guil. Delitien. dp. 29. IV. 1781.
- Schwender** Guil. Traugott Christ. Triptis M. i 7. VI. 1762.
- Schwendler** Ioh. Nic. Erlau. Henneberg. B. idp. 25. VI. 1731.
— Ioh. Valentin. Schleusingen. B. i 18. X. 1759.
- Schwenke** Christ. Frdr. Gottlieb Hamburg. S. i 12. X. 1787.
— Christ. Frdr. Traugott Satisford. M. i 2. V. 1785.
— Christ. Gotthold Dresden. M. i 17. IV. 1788.
— Ioh. Christ. Intreboc. S. i 5. VI. 1765, dp. Wittenberg.
- Schwennicke**, -ickius Franc. Gottlieb Harkeroda Mansfeld. S. i 9. X. 1790.
— Ioh. Frdr. Mansfeld. dp. 12. III. 1777, i 10. V. 1780, b. a. und m. 6. III. 1783.
- Schwenterlein** Hnr. Christ. Gottingen. S. i 7. V. 1783, dp. Iena.
- Schwerdfeger**, **Schwerdtfeger** Christ. Car. Aug. Lucen. M. i 2. V. 1808.
— Christ. Frdr. Luzen. M. i 1. VI. 1786.
— Eman. Erford. M. i 28. IX. 1762.
— Paul. Gottlob Gorlic. P. i 12. VI. 1725, dp. Wittenberg.
- Schwerdner** Gottlieb Stroppau dp. et prom. 1^{apf} 8^{gr} i S 1710 P 28.
- Schwerdtner** Car. Frdr. Iauera-Siles. P. i 4. V. 1731, dp. Wittenberg) 1728.
— Christ. Dan. Hirschberg. P. i 7. X. 1745.
— Christ. Frdr. Conr. Falckenhain. Siles. P. i 22. IV. 1790.
— Ioh. Dav. Pirna Misn. dp. et prom. i W 1711 M 45.
— Ioh. Hnr. Birna Misn. dp. i S 1713 M 58.
- Schwerigen** Christ. Wilsdruf. M. i 29. V. 1732, dp. Wittenberg.
- Schwesinger** Ioh. Hilpershusan. B. i 23. X. 1762, dp. Iena 1760.
- Schweßler** Ioh. Frdr. Oebergasten. M. i 19. VII., dp. 21. VII. 1721.

- Schwetschke** Car. Guil. Glauchen. M. i 3. VIII. 1771.
— Frdr. Guil. Glauchau. M. i 4. IV. 1781.
- Schwicheldt von Aug.** Wilh. eq. Hildesien. S. i 21. VI. 1727.
- Schwicheldt de comes** Wilh. Weinhardt Hannoveran. i 15. II. 1804.
- Schwidam** Car. Beniam. Malschwit. Lus. P. i 26. V. 1794.
- Schwiebe** Ioh. Iac. Vratislav. Siles. dp. et prom. i W 1718 P 13, bewarb sich am 27. VI. 1722 um das Doctorat der Medicin.
- Schwiedewy** Ioh. Adam. Lignit. Siles. P. idp. 7. VII. 1731.
- Schwiethal** Gottlob Oedera M. i 4. VI. 1746.
- Schwietzer** Car. Frdr. Böhlen. M. i 12. X. 1797.
- Schwietzke** Christ. Sigm. Lübben. P. idp. 23. V. 1726.
- Schwikowski** Alexand. Iul. Varsovia P. i 5. V. 1809.
- Schwingenstein** Ioh. Sebast. Marcbreita Franc. B. i 12. X. 1750.
- Schwips** Ioh. Gottlob Calbit. M. i 18. IV. 1800.
- Schwitzke** Erdmann. Beniam. Lubbena Lus. P. i 31. V. 1734.
- Schvope** Christ. Martisburg. M. idp. 17. I. 1725.
— Christ. Maur. Merseburg. M. i 28. VIII. 1754, iur. utr. b. extra facultatem 1. X. 1760.
— Ioh. Aug. Martisburg. M. idp. 2. V. 1720.
— Ioh. Gottfried Martisburg. M. idp. 3. VI. 1728, iur. utr. b. extra facultatem 24. X. 1731.
— Ioh. Gottfried al. Schvope Merseburg. i 14. VII. 1758, iur. utr. b. extra facultatem 5. III. 1774, iur. utr. dr. extra facultatem 9. IV. 1778.
— Ioh. Polycarp. Martisburg. dp. et prom. i S 1715 M 124.
- Scipio** Ioh. Aug. Lips. prom. i S 1713 M 181.
— Ioh. Paul. Lips. prom. 1 *sup* 8 *gr*. i S 1710 M 201.
- Scipio de comes** Ignat. starosta Lillien., P. i 14. III. 1745.
- Sekalley** Ern. Guil. Zittau. P. i 21. V. 1808.
- Semitberg de liber baro** s. Schmitberg de liber baro.
- Seotus** s. Schott.
- Scriba** Phil. Ludolph. Vosfeld. Brunsvic. S. i 5. IX. 1725, dp. Iuliae.
- Scrifer** Leberecht Christ. Kilon. S. i 27. V. 1737, dp. Kiel.
- Scubovius** Adam Frdr. Osteroda Boruss. P. idp. 6. X. 1729.
- Scuhr** Gottfried Ferdin. Reichenwalda Lus. P. i 4. V. 1761.
- Scultetus** Gottfried Abr. Gleina Misn. (-Cizen.) dp. et prom. i S 1710 M 101, b. a. 2. XII. 1713, m. 11. II. 1717.
- Sebach** Ioh. Christ. Saxo Electorat. S. i 18. X. 1770.
- Sebas** Christ. Ludov. al. Sebasius Lusat. P. (Hennersdorfio Lus.) i 13. X. 1787, dp. Göttingen, m. a. diplomat. 23. II. 1792.
- Sebastian** Hnr. Christoph. Rusdorf. M. i 2. VI. 1749.
— Ioh. Geo. Limbac. M. i 3. VIII. 1786.
- Sebert** Anton. Arras Gall. B. i 14. XI. 1732.
— Ioh. Frdr. Riga Livon. dp. et prom. i W 1711 P 36.
- Seberus** Ioh. Bartholem. Ordruff. M. i 15. X. 1737, dp. Iena.
- Sebisch** de Wilh. Balthas. eq. Siles. P. i 4. V. 1731, dp. Frankfurt.
- Seckendorff, -dorf** de (a) Christ. Adolph. Meuselwic. M. i 23. V. 1786, dp. Iena.
— Ern. Frdr. eq. Franc. dp. et prom. i S 1713 B 10.
— Frdr. Bernhard. Meuselwitz. i 6. V. 1793, dp. Iena.
— Frdr. Hnr. Ern. Ludov. Oberzenn. Franc. B. i 18. IV. 1752.
— Ioh. Wilh. Gottfried eq. Franc. dp. et prom. i S 1713 B 29.
— Vit. Ludov. eq. M. i 4. V. 1782.
- Seckendorff, -dorf** de (a) liber baro (von Baron) Car. Aug. Gott. eq. Franc. i 8. V. 1767.
— Car. Gustav. Oberzenn. B. i 18. V. 1735, dp. Altdorf.
— Christoph. Ludov. idp. 28. X. 1726.
— Christoph. Sigism. Anspac. Franc. idp. 3. II. 1736.
— Ern. Anton. Hnr. eq. M. i 1. VIII. 1753, dp. Tübingen.
- Seckendorff de liber baro** Frdr. Christoph. i 11. V. 1736, dp. Göttingen.
— Gust. Anton. Meuselwitz. i 13. IV. 1793.
— Ioh. Car. Christoph., Oberster-Lieutenant beym Marggraf von Anspach., nobilis Franc., i 15. V. 1767.
— Ioh. Ern. Gottfried idp. 10. XI. 1722.
— N. N. eq. Franc. B. i 9. X. 1755, dp. Erlangen.
- Securius** Christ. Theodor. Sangerhusan. Thur. M. i 23. XI. 1762.
— Frdr. Aug. Sangerhusan. i 30. VI. 1772.
— Ioh. Frdr. Sangerhusan. M. i 14. VI. 1759.
- Sederholm** Pe. Ioh. Revalien. Livon. P. i 14. XII. 1791.
- Sedlezky** Ioh. Balthas. Augustan. B. i 6. VI. 1749, dp. Iena.
- Seebach** Christ. Hnr. Langensalza M. idp. 6. VII. 1730.
— Ioh. Hnr. Longosalißan. M. i 5. V. 1755, renovavit inscriptionem 26. VII. 1771.
— Ioh. Wilh. Friberga Misn. dp. et prom. i S 1715 M 127.
— Polycarp. Wilh. Longosalißan. Thur. M. i 26. XI. 1739.
- Seebach** de (a) Car. Sterndorf. Darmstad. Franc. i 9. VI. 1805, dp. Marburg.
— Car. Ludov. Alexand. eq. Thur. M. i 24. X. 1766.
— Frdr. Guil. eq. Thur. M. i 19. V. 1752.
— Ioh. Aug. Alexand. eq. Thur. M. i 19. V. 1752.
— Ottocar Ioh. Ern. Ludov. Gothan. M. i W 1731.
- Seebaß** Ludov. Alexand. Lips. dp. 25. VII. 1804.
- Seeber** Christoph. Geo. Dresden. M. i 23. VI. 1753.
— Ioh. Ludov. Dresden. M. i 7. X. 1751, med. b. 17. I. 1755, med. lic. 17. IX. 1756.
- Seeberger** Ioh. Christ. Curia Baruth. B. i 9. X. 1754.
- Seeburg** Car. Frdr. Skeudic. i 9. XI. 1794.
— Ioh. Gotthold Skendiz. M. i 28. III. 1774.

- Seecke** Car. Conr. Ienen. Thur. dp. et prom. i W 1717 M 31.
- Seeckt** Rudolph. Sueco-Pomeran. S. i 4. V. 1784.
- Seefried** Ioh. Christoph. Anspac. i 8. V. 1767.
- Seege** Ioh. Elias Longosalißan. M. i 5. V. 1731, dp. Iena 1729.
- Seeger** Moses Selig. Rathenau. Brandenburg. S. i 23. X. 1799.
- Seegert** Ioh. Frdr. Guil. Landsberg. P. i 7. V. 1795, med. b. 16. XI. 1796, med. lic. examinat. 27. I. 1798.
- Seeghitz** Ioh. Frdr. Lips. M. i 6. VIII. 1779.
- Seehausen** Ioh. Martin. Kleindalzig. M. i 12. IV. 1775.
- Seelen von (a)** Car. Adolph. Lips. M. i 3. VII. 1733.
- Eric. Sim. Hnr. Lubec. S. i 27. XI. 1742, dp. Rostock.
- Ioh. Hnr. Lips. dp. i W 1718 M 22, i 28. V. 1726, iur. utr. b. extra facultatem 21. I. 1728, a. b. und m. 16. II. 1730, bat am 19. VI. 1730 um die Erlaubniss, sich um die Doctorwürde in der iurist. Facultät bewerben zu dürfen, iur. utr. dr. extra facultatem 29. VI. 1730.
- Seelig** Christ. Hnr. Arzberg. Baruth. B. i 2. XI. 1761.
- Hnr. Gottlob Falckenhayn. M. i 4. X. 1747.
- Ioh. Dan. Francofurt. B. i 9. X. 1727.
- Ioh. Frdr. Hnr. Vratislav. P., Iudaeus conversus, i 25. VII. 1769.
- Ioh. Paul. Freyberg. M. idp. 22. IV. 1723.
- Ioh. Theodor. Valentin. Artzberg. Baruth. B. i 2. XI. 1768.
- Seeliger** Christ. Hirschberg. Siles. P. idp. 13. IV. 1741.
- Christoph. Vratislav. P. idp. 10. V. 1720.
- Seeligmann** Christ. Gottlob Lips. dp. et prom. i S 1711 M 40.
- Seemann** Ioh. Budißa Lus. i 5. XI. 1802.
- Salom. Dantiscan. P. idp. 25. IX. 1729.
- Seewald** Geo. Gottfried Vratislav. idp. 24. V. 1732.
- Sefeld** Mich. Castrin. March. prom. i W 1718 S 11.
- Seger**, -erus Aug. Ludov. Knobelsdorf. M. i 8. I. 1766.
- Beniam. Traugott Knobelsdorf. M. i 16. X. 1771.
- Car. Frdr. Seiferbaco M. i 13. V. 1752.
- Hnr. Adolph. Knobelsdorf. M. i 10. VII. 1769, b. a. und m. 5. III. 1772.
- Ioh. Gottlieb (-Theophil.) Seiferbaco M. i 13. V. 1752, m. a. per diploma creatus 16. II. 1758, iur. utr. b. 24. XI. 1758, iur. utr. dr. 22. III. 1760.
- Segnitz**, -itzius, -iz Balthas. Ferdin. Martisburg. M. i 6. IV. 1797.
- Car. Augustin. Lips. M. dp. W 1761, i 31. VIII. 1770.
- Car. Christ. Gottlob Dresden. (Grimmen.-) M. dp. 31. XII. 1795, i 16. V. 1800.
- Car. Frdr. Schenckenberg. dp. 27. IV. 1730, i 11. VI. 1732.
- Car. Mich. Martisburg. M. dp. 23. IV. 1764.
- Christ. Augustin. Merseburg. M. i 12. V. 1798.
- Christ. Hnr. Leberecht Loebau. Lus. P. i 6. IV. 1789.
- Christoph. Hnr. Schenckenberga Misn. dp. et prom. i W 1714 M 53.
- Frdr. Ludov. Loebau. P. i 17. V. 1784.
- Frdr. Melch. Schenckenberg. dp. et prom. i W 1714 M 58.
- Geo. Maur. Löbau. Lus. P. i 18. V. 1797.
- Gottfried Sverinea. Mecklenburg. prom. 1^{ap} i W 1709 S 19.
- Gottlob Aug. Loebau. Lus. P. i 5. X. 1749.
- Gregor. Christ. Schenckenberg. M. dp. i S 1719 M 23, i 14. V. 1726.
- Guil. Adolph. Loebau. Lus. P. i 22. X. 1789.
- Hnr. Erdmann. Loebau. Lus. dp. i W 1711 P 2, prom. i S 1714 P 76.
- Hnr. Erdmann. Loebau. Lus. P. i 7. V. 1756.
- Hieron. Frdr. Martisburg. i 13. I. 1773.
- Ioh. Svinfurt. Franc. B. i 27. V. 1783.
- Ioh. Augustin. Martisburg. M. i 14. III. 1754.
- Segnitz** Ioh. Augustin. Schenckenberg. Misn. dp. i S 1713 M 35, prom. i W 1716 M 83, b. a. 6. VI. 1722, m. 17. II. 1724.
- Ioh. Aug. Dresden. M. dp. 31. XII. 1795.
- Ioh. Aug. Loebau. P. i 22. V. 1781.
- Ioh. Aug. Martisburg. i 9. II. 1778.
- Ioh. Elias Schweinfurt. Franc. i 11. XII. 1744, dp. Iena.
- Ioh. Frdr. Aug. Nebra Thur. M. dp. S 1758.
- Ioh. Geo. Martisburg. M. i 13. III. 1784.
- Ioh. Mich. Martisburg. M. i 18. IV. 1770.
- Melch. Balthas. Casp. Martisburg. M. i 23. IV. 1764.
- Traugott Ern. Loebau. Lus. dp. et prom. i S 1714 60.
- Segnitz**, -niz de Riedelsdorff Ioh. Mich. eq. Siles. prom. i S 1719 P 88.
- Segniz** s. Segnitz.
- Sehdens** Imman. Iust. Riga Livon. P. i 8. IV. 1789, dp. Iena.
- Seherr**, Sehr-Toß, Seherr et Thoß von liber baro Car. Hnr. Siles. P. i 8. I. 1729.
- Frdr. Hohenfrideberg. Siles. P. i 15. X. 1809.
- Sehlich** Ioh. Gottlob Osterroda Sax. i 4. IX. 1773.
- Sehlmann** Wilh. Aug. Misena M. i 19. X. 1733.
- Sehm**, -mius Car. Christ. Zwicau. Misn. prom. i S 1711 M 99.
- Christ. Theophil. Cygnea M. idp. 27. VI. 1722.
- Christ. Wilh. Cygnea M. idp. 30. V. 1721.
- Sehmisch** Guil. Luccau. Lus. P. i 15. X. 1782.
- Sehmius** s. Sehm.
- Schermann** Ioh. Phil. Numburg. dp. et prom. i S 1711 M 89.
- Sehsing** Christ. Neostad. Polon. i 29. IV. 1776.
- Seibick** Christ. Gotthilf Weißenfels. M. i 18. VI. 1763.
- Seibt** Car. Hnr. Budißa P. i 11. VI. 1756.
- Christ. Gottfried Zittau. P. i 16. V. 1754.
- Franc. Budißa P. i 11. VI. 1756.
- Geo. Frdr. Christ. Bornen. M. i 26. IV. 1788.

- Seibt** Gottfried Gerlachsheim. Lus. dp. et prom. i S 1717 P 23.
 — Gottfried Görlit. Siles. dp. et prom. 1. *apf* i S 1710 P 24.
 — Ioach. Gottlieb Belgramsdorf. Siles. P. idp. 29. VI. 1724.
 — Ioh. Christoph. Wolckenstein. M. i 11. IV. 1729.
 — Ioseph. Budiša P. i 17. X. 1761.
Seidel, -elius (vgl. Seydel) Andr. Zitta Lus. P. idp. 2. VI. 1722.
 — Aug. Dav. Anton. Annaberg. M. i 1. II. 1797.
 — Cajus Frdr. Knavien. M. i 24. IX. 1737, dp. Iena.
 — Car. Christ. Beuthen. P. i 13. V. 1727.
 — Car. Frdr. Tauren. Montan. M. i 7. V. 1796.
 — Car. Frdr. Ioseph. Torgau. i 17. X. 1792.
 — Car. Hnr. Aug. Lauban. P. i 15. V. 1805, dp. olim.
 — Car. Sam. Lauba Lus. P. dp. 4. IX. 1749.
 — Christ. Abr. Waldheim. Misn. dp. i W 1717 M 3, prom. i S 1719 M 127.
 — Christ. Aug. Liebstad. M. i 21. X. 1761.
 — Christ. Car. von Rosenthal Budiša Lus. dp. et prom. i S 1713 P 23.
 — Christ. Gottfried Gorlic. P. i 8. V. 1795.
 — Christ. Gottfried Martisburg. M. i 1. VI. 1765.
 — Christ. Gotthelf Rodewisch. M. i 4. VII. 1746.
 — Christ. Gottlob Goldberg. Siles. P. i 8. V. 1722, dp. Wittenberg.
 — Christ. Gottlob Ferdin. Predela M. i 22. V. 1786.
 — Christ. Hnr. Ioh. Greitz. Var. i 3. IV. 1794.
 — Christ. Wilh. Dürr-Weitzsch. M. idp. 19. IV. 1725.
 — Christoph. Guil. Aug. Radeberg. M. i 25. IV. 1769.
 — Dav. Gottlieb Hirschberg. P. i 22. IV. 1745, dp. Halle.
 — Frdr. Gotthelf Lauban. i 17. V. 1777.
 — Geo. Ern. Marcobreita Franc. B. i 14. V. 1763, dp. Iena.
 — Gottlob Guil. Leberecht i 11. XI. 1780.
Seidel Gottlob Ludov. Greizen. Var. M. i 18. X. 1788, dp. Iena.
 — Hnr. Aug. dp. S 1803.
 — Hnr. Aug. Lauban. P. i 19. X. 1780.
 — Hnr. Salom. Ferdin. dp. S 1803.
 — Ioh. Christoph. Steinpleißen. M. i 20. III. 1777.
 — Ioh. Dan. Budiša Lus. P. i 26. IV. 1742.
 — Ioh. Gabr. Dürrweizsch. M. idp. 27. VI. 1726.
 — Ioh. Geo. Stolberg. Thur. M. i 14. II. 1799, dp. Wittenberg 13. V. 1796.
 — Ioh. Geo. Gottfried Dresden. i 10. V. 1792.
 — Ioh. Gotthelf Zschopau. M. 17. X. 1726.
 — Ioh. Gottlieb al. Seydel Lips. M. i 2. V. 1738, b. a. und m. 24. II. 1746.
 — Ioh. Gottlob Budiša Lus. P. idp. 28. IV. 1723.
 — Ioh. Gottlob Goerlit. Lus. dp. et prom. i S 1712 P 35.
 — Ioh. Hnr. Schleiz. Var. M. i 6. VI. 1806, dp. Iena prorectore Schütz 5. VI. 1798.
 — Ioh. Ioseph. Ruppertsdorf. M. i 18. I. 1754, dp. Iena.
 — Ludov. Christ. Frdr. Hnr. Stolberg. Thur. S. i 10. X. 1805.
 — Sam. Lauba Lus. P. dp. 15. X. 1745.
 — Sam. Schmöllen. Altenburg. M. idp. 14. VII. 1721.
 — Sam. Aug. Lauba Lus. P. dp. 3. IX. 1749, i 24. IV. 1755.
 — Sam. Aug. Ferdin. Wingendorf. Lus. P. i 8. V. 1804.
 — Sam. Frdr. Lauba Lus. P. dp. 5. IX. 1749, i 9. V. 1760.
 — Sam. Wilh. Lauba Lus. P. dp. 6. IX. 1749.
 — Theodat. Frdr. Lips. dp. 11. VIII. 1728.
Seidelin, -en Berthold. Falstria Dan. S. i 28. IV. 1761, dp. Hafniae.
 — Christ. Dav. Fionien. Dan. S. i 28. IV. 1761, dp. Hafniae.
 — Dav. Falstro Dan. S. i 28. IX. 1731, dp. Hafniae Jul. 1727.
Seidelin s. Seidel.
Seidemann Christ. Frdr. Lubswitio Misn. dp. et prom. i S 1715 M 62.
Seidemann Christ. Frdr. Schmoellen. Alteburg. M. i 2. I. 1747.
 — Christ. Severin. Lubschwiz. (Liebschwicen.-) M. i 17. V. 1751, dp. Iena, b. a. 23. XII. 1756, m. 24. II. 1757.
 — Ioh. Frdr. Liebschwiz. Var. M. idp. 3. VII. 1730.
 — Severin. Lischwiz. dp. et prom. i S 1714 M 144.
Seidemann Car. Aug. Zittau. P. i 23. V. 1797.
 — Christ. Aug. Martisburg. M. idp. 10. XII. 1722.
 — Dan. Gottlieb Zwickau. M. idp. 25. IX. 1728.
 — Franc. Ludov. Cygnen. M. idp. 28. IV. 1721.
 — Ioh. Gottfried al. Seydemann Zwickau. dp. et prom. i S 1714 M 121.
 — Ordolph. Gottlob Cygnaeus dp. et prom. i W 1718 M 47.
 — Trangott Leberecht Cygneus idp. 14. VI. 1729.
Seidenbinder Gottlob Bernhard. Numburg. M. i 19. V. 1787.
Seidenschnur Frdr. Gottlieb Lips. M. dp. 22. VII. 1791, i 21. IV. 1809.
Seidenschwanz, Seydenschwanz Gottfried Oedera Misn. dp. i W 1709 M 36, prom. 1. *apf* i W 1710 M 39, b. a. 10. XII. 1712, m. 8. II. 1714.
Seidenschwanz Casp. Laucha M. idp. 3. II. 1741.
Seidewitz a. s. Seydewitz von.
Seidewiz Ioh. Andr. Lips. M. i 22. I. 1761.
Seidler Ern. Guil. (-Wilh.) Osterfeld. Thur. M. i 15. XII. 1805, phil. dr. et liberal. art. m. 3. III. 1808.
 — Frdr. Aug. Osterfelden. dp. 1. VIII. 1785.
 — Ioh. Christoph. Numburg. M. i 19. III. 1765.
 — Ioh. Frdr. Aug. Osterfelden. Thur. M. i 5. VII. 1803, dp. Wittenberg, phil. dr. et liberal. art. m. 12. II. 1807.
 — Ioh. Geo. Roslebia M. idp. 27. V. 1737.
 — Ioh. Geo. Frdr. Nordhusan. S. i 6. V. 1780.

- Seidlitz**, -iz, Seydlitz **von (de)**
 Ern. Iul. eq. Siles. dp. et prom. i S
 1716 P 27.
 — Hanß Christ. eq. Siles. prom. i S
 1716 P 79.
 — Iul. Sigism. eq. Siles. prom. i S
 1716 P 84.
 — Valentin. Dietr. eq. Siles. dp. et
 prom. i S 1713 P 68.
 — Wolfg. Erdmann. eq. Siles. P. idp.
 im Aug. 1723.
Seifert Christ. Dav. Guldengoßa M.
 s. Seyffert.
 — Christ. Frdr. Kunnersdorf. M.
 i 8. II. 1774.
 — Christ. Gotthold Marcersbach. M.
 i 5. V. 1798.
 — Ioh. Christoph. Leuten[dorf.] Var.
 M. i 15. X. 1781.
 — Ioh. Frdr. Baruth. S. i 1. VI. 1765.
Seiffert, -tus Car. Gottlieb Geising.
 M. i 3. VIII. 1743.
 — Christ. Frdr. Neostad. ad Orlam
 i 25. V. 1789.
 — Gotthelf Frdr. Wolckenstein. M.
 i 6. VI. 1746.
 — Mich. Traugott al. Seyffert
 Olberusa (Olbernavia-) M. i 23. VI.
 1756, m. a. per diploma creatus
 19. II. 1761.
Seifferth Gottlob Sebast. Ebers-
 bach. dp. et prom. i S 1718 P 34.
Seiffertus s. Seiffert.
Seiffius Ioh. Christoph. Franco-
 furten. S. idp. 14. X. 1733.
Seihm Mich. Theophil. Norimberg.
 B. i 19. X. 1791, dp. Altdorf.
Seil Ioh. Frdr. Brunsvicen. i im Ian.
 1787.
Seiler, -erus, Seyler (vgl. Seyler)
 Aug. Gotthold Zethavien. M.
 i 20. X. 1797.
 — Car. Aug. Artera Thur. M. i 23. VI.
 1756, med. b. 30. I. 1762, med.
 lic. 25. IX. 1767.
 — Christ. Ern. Lichtenstein. Schön-
 burg. dp. 7. V. 1736.
 — Christ. Gottfried Oberneu-Schoen-
 berg. M. i 15. VI. 1753.
 — Dav. Leberecht Zethau. M. i 19. X.
 1787.
 — Ioh. Car. Leberecht Isleben. M.
 i 29. VI. 1764, dp. Halle 1762.
 — Ioh. Frdr. Aberoden. Mansfeld. S.
 idp. 22. VI. 1726.
 — Ioh. Gottfried Svidnic. Siles. P.
 i 19. X. 1746.
Seiler Ioh. Gottlob Zizen. M. i 3. X.
 1785.
 Seilerus s. Seiler.
Seiller Ioh. Traugott Corona Tran-
 sylvan. dp. et prom. i S 1718
 P 58.
Seip Ioh. Phil. Mecklenburg. i 11. V.
 1772.
Seipt Ioh. Casp. Zobten. Siles. P.
 i 24. IV. 1747.
Seits Ioh. Baruth. prom. i W 1711
 B 10.
Seitz, -tzius Ern. Frdr. Delitian. M.
 idp. 4. VIII. 1721.
 — Geo. Christ. Burgholtzhusa M.
 i 20. IX. 1743, dp. Halle.
 — Ioh. Hnr. Dresda M. idp. 22. VI.
 1724, b. a. und m. 28. II. 1726.
 — Ioh. Paul. Burgholtzhusa Thur.
 M. i 5. III. 1735.
Selbmann Car. Traugott Krim-
 mitschau. i 23. V. 1766.
 — Ioh. Geo. Cygnen. M. idp. 16. VI.
 1733.
Selbstherr Guil. Gustav. Ferdin.
 Breslau. P. i 4. V. 1807, dp. Halle
 30. IV. 1806.
Selchow de Adolph. Frdr. eq. S.
 i 28. V. 1771, dp. Iena.
 — Frdr. Guil. eq. S. i 17. VI. 1771,
 dp. Iena.
Seldenschlo Hnr. Christoph. Ham-
 burg. i 19. IV. 1793.
Seldius Ioh. Christ. Stargard. Pomer.
 prom. 1. *apf* i S 1710 S 37.
Selenecke Geo. Wilh. Bregen. Siles.
 dp. 20. IV. 1723.
Selenke Car. Gotthard. Hirschberg.
 Siles. P. idp. 3. X. 1733.
Selig Christ. Frdr. Eibenstock. M.
 dp. 1. V. 1754, i 25. X. 1754.
 — Gottfried Weißenfels. M. i 13. X.
 1764.
Seligmann Ioh. Christ. Gottlieb
 Amstelodam. S., ex Iudaismo con-
 versus, i 20. VII. 1757.
 — Quirin. Mächelen. M. idp. 18. VII.
 1737.
Seling Christ. Theophil. Goernitien.
 Var. i 11. V. 1792.
Selinus Agathon Dieter. Havelberg.
 March. idp. 15. X. 1736.
Selle Christ. Hnr. Lips. M. i 13. X.
 1744.
Sellheim Aug. Rigen. Livon. P.
 i 8. X. 1795.
Sellschop Geo. Christoph. Neo-
 husa Leoburgen. S. i 10. V. 1721.
Selmer Christ. Erasm. Rendsburg.
 prom. 1. *apf* i S 1710 S 24.
 — Ioh. Hnr. Lauenburg. Hannoveran.
 S. i 14. IV. 1745.
Selpert Hnr. Gottlieb Ratisbonen.
 B. idp. 17. IV. 1739.
 — Ioh. Geo. Ratisbonen. B. i 6. V.
 1740.
Selpert a Ioh. Christ. Ratisbonen.
 B. i 17. IV. 1769.
 — Ioh. Paul. Ratisbonen. M. i 3. X.
 1747.
Selten Ioh. Frdr. Breslau. P. i 3. V.
 1809.
Seltenreich, -reichius Car. Christ.
 Cament. Lus. P. i 15. V. 1784,
 m. a. und b. 22. II. 1787.
 — Car. Frdr. Gottlob Lubben. Lus.
 P. i 15. V. 1801.
 — Ehrenreich Eduard. Lubben. Lus.
 i 9. V. 1768.
 — Gottfried Ern. Aug. Witteberg. S.
 i 19. IV. 1766, dp. Wittenberg.
 — Ioh. Christ. Cament. Lus. P.
 i 21. V. 1740.
 — Ioh. Christoph. Cament. Lus. dp.
 et prom. i S 1711 P 45.
 — Ioh. Gottlieb Camenz. P. i 10. V.
 1743, iur. utr. b. extra facultatem
 3. IX. 1756.
Seltmann Car. Ioh. Zachar. Wiesen-
 thal. M. i 29. V. 1786.
Sembach Aug. Sebast. Coburg. B.
 i 26. IV. 1769, dp. Göttingen, iur.
 utr. b. extra facultatem 14. II.
 1772, iur. utr. dr. extra facultatem
 24. IX. 1772.
 — Casp. Coburg. B. i 29. IV. 1774.
Sembeck Ioh. Sam. Gottlob Alten-
 saltz. Var. dp. 17. X. 1726.
Sembder s. d. folg.
Semder Christoph. Beniam. al.
 Sembder Porschwitz. Siles. P. idp.
 7. VII. 1729, med. b., bewarb sich
 um den Doctorat in der med. Fa-
 cultät 24. V. 1734.
 — Ioh. Car. Volav. Siles. prom. i S
 1719 P 74.
Sememont de comes Car. Siles.
 P. i 17. X. 1780.
Semler Adam Sigism. Phil. Halen.
 S. i 3. VI. 1775, dp. Göttingen.
 — Christ. Aug. Leucopetraeus M.
 i 17. V. 1786.

- Semler** Ioh. Frdr. Weißenfels M. i 7. VII. 1788.
— Ioh. Mich. Weisenfels. Misn. prom. 1 $\frac{1}{2}$ i S 1710 M 199.
— Mich. Christ. al. Semmler Leucopetraeus M. i 5. V. 1749.
- Semmel** Car. Aug. Frdr. Lips. M. i 13. III. 1792, dp. olim.
- Semmler** Adam Gottlieb Lips. M. i 14. VII. 1740.
— Mich. Christ. Leucopetraeus s. Semmler.
- Sempelius** Ioh. Wilh. Martisburg. dp. et prom. i S 1712 M 106.
- Semper** Ioh. Zachar. Chemnit. M. i 11. V. 1746.
- Sempert** Beniam. Tob. Vratislav. i 21. IV. 1744.
- Semprecht** Ern. Ferdin. Glogau. Siles. i 19. II. 1724, dp. Wittenberg.
- Semrau** Dan. Conicio Pruß. i S 1739.
- Senckeisen, Senkeis, -eisen** Car. Frdr. Lips. M. i 2. XII. 1726.
— Christ. Gottfried Lips. M. i 30. IX. 1788, med. b. 12. IX. 1801, phil. dr. et liberal. art. m. diplomat. 4. III. 1802, med. lic. examinat. 13. XI. 1802.
— Geo. Ludov. Lips. dp. et prom. 18. X. 1715 M 16.
- Senckenberg** Hnr. Franc. Moeno Francfurten. B. i 3. V. 1728, dp. Gießen.
- Sendel** Christ. Dan. Dantiscan. i 12. V. 1770.
- Senf** (vgl. Senff) Car. Hnr. Audigast M. i 26. IV. 1798.
— Erdmann. Frdr. Merseburg. M. i 22. IV. 1761.
— Frdr. Ern. Geran. M. i 18. X. 1788, dp. Iena.
— Frdr. Iac. Doberschütz. S. i 20. IV. 1758.
— Hnr. Gottlieb Geran. M. i 10. V. 1806.
— Ioh. Frdr. Martisburg. M. i 14. XII. 1757.
— Ioh. Frdr. Zizen. M. i 8. VIII. 1785.
— Ioh. Sam. Cizen. M. i 5. VIII. 1771.
- Senff, -ffius** (vgl. Senf) Car. Adolph. Halen. S. i 4. XI. 1805.
— Car. Gottlieb al. Senf Stolpen. M. i 11. V. 1763.
- Senff** Car. Sam. Lommatzsch. M. idp. 8. X. 1722.
— Car. Sam. Stolpen. M. idp. 11. V. 1722, Serenifimi Electoris Saxoniae nunc a commissionibus post quinquaginta annos exactos iterum inscriptus 11. V. 1772.
— Car. Theodor. Halen. Sax. S. i 14. VII. 1800.
— Christoph. Gottlieb Sangerhusan. i 18. VI. 1732, dp. Halle.
— Frdr. Aug. Durrenberg. M. i 14. V. 1790.
— Frdr. Eman. Lommat. M. idp. 22. VI. 1724.
— Frdr. Gottlieb Stolpen. M. idp. 5. X. 1730.
— Hnr. Beniam. Gottvertrau Leibnit. M. i 7. VII. 1784.
— Hnr. Christ. Leberecht Stolpen. M. i 1. XI. 1773.
— Ioh. Christ. al. Senffius Lips. i 25. II. 1768.
— Ioh. Christoph. Sangerhusan. prom. i S 1715 M 152.
— Ioh. Gottfried Lommatzsch. M. i W 1735.
— Ioh. Gotthelf Lommat. Misn. dp. et prom. i S 1719 M 100.
— Ioh. Gottlieb Conitio Pruß. P. i 28. IX. 1752.
— Ioh. Gottlieb Leibniz. M. i 13. VI. 1743.
— Wilh. Laur. Gotthelf al. Senf Leibnit. M. i 10. XI. 1775.
- Senffius** Ioh. Christ. Lips. s. Senff.
- Senfft** Ioh. Dan. Lips. M. i 6. VII. 1738.
- Senfft, Senft von** (de) Pilsach, Bilzsch, Pilsack Adam. Frdr. i S 1739.
— Adam Frdr. eq. M. dp. 21. II. 1763.
— Adam Frdr. Lips. M. i 28. IV. 1780.
— Car. Bodo Wilh. eq. M. dp. 28. IV. 1758, i 16. XI. 1763.
— Frdr. Christ. Ludov. Schmolla Thur. M. i 10. V. 1786.
— Frdr. Ern. Ludov. eq. M. i 4. VI. 1757.
— Hnr. Ioseph. Maximil. eq. M. dp. 28. IV. 1758.
— Ioseph. Frdr. Guil. Dresden. M. i 22. IV. 1797.
- Senfftleben** Ern. Ferdin. Vratislav. P. idp. 28. X. 1724.
- Senfftleben** Gotthard Sagan. Siles. P. idp. 8. V. 1721.
— Ioh. Christoph. Siles. P. i 18. X. 1771, dp. Francfurt.
- Senft a** (de) Pilsach s. Senfft von Pilsach.
- Senfftleben** Christ. Gottfried Zittau. P. i 16. VII. 1754.
— Ignat. Leovallen. Siles. P. i 28. XII. 1741.
- Sengebusch** Car. Ferdin. Osterfeld. M. i 10. IX. 1771, dp. Iena.
— Christoph. Ioh. Andr. Wismar. S. i 15. X. 1796.
- Sengewald** Ioh. Gottfried Dresda M. i 9. V. 1744.
- Sengewein** Gottlieb Leucopetraeus i 11. V. 1744.
- Senkeis, -eisen** s. Senckeisen.
- Sennius** Ioh. Andr. Schillingstad. Thur. prom. i S 1712 M 140.
- Sense** Ioh. Felix Gottlieb Sulzen. M. i 22. V. 1780.
- Sensenschmidt** Car. Frdr. Guil. Burgstad. M. i 29. VI. 1803.
— Frdr. Gotthilf Meranen. i 29. III. 1765.
- Sequenides** Christ. Hnr. Slaiza Var. M. i 22. V. 1722, dp. Iena.
- Serbe** Adolph. Franc. Ioseph. Lips. M. i 14. VIII. 1788.
- Serben** Frdr. Gotthard Wermsdorf. M. i 5. V. 1779.
- Serini de comes** Amand. i 1. XI. 1737.
- Sernau** Frdr. Gottfried Guil. Brehnen. S. i 29. IV. 1796.
— Gottfried Leberecht Brehnen. S. i 14. IX. 1757.
— Ioh. Aug. Brenen. M. i 18. VI. 1744.
- Serner** Ioh. Frdr. Thorun. Boruss. dp. et prom. i W 1712 P 4.
— Sam. Boianoven. P. i 11. X. 1751.
- Serpilius** Geo. Ratisbonen. B. idp. 29. VIII. 1721.
- Sesemann, -mannus** Ioh. Phil. Num-burgen. Phil. i 2, b. XII. 1713, m. 8. II. 1714.
- Seuberlich, -ichius, Säu-, Sauberlich** Aug. Ehregott Franckhusan. Thur. dp. i S 1716 M 1, i 4. VI. 1727.
— Frdr. Günther. Franckhusan. Thur. dp. i W 1711 M 9, prom. 17. IV. 1716 M 51.
— Gunther. Christoph. Franckhusan. M. i 26. V. 1756.

- Seuberlich** Hnr. Christoph. Frankenhüsan. dp. i W 1711 M 15, prom. i W 1718 M 61.
 — Ioh. Iust. Franckohusan. M. i 22. VI. 1764.
 — Iust. Franckenhüsan. Thur. prom. i W 1712 M 77.
 — Ludov. Frdr. Franckenhüsa M. i 11. VI. 1748.
 — Ludov. Guil. Franckohusan. M. i 22. VI. 1764.
Seume, -mius Ioh. Gottfried Knautkleberg. M. i 9. X. 1780.
 — Ioh. Gottfried Knauthain. M. i 9. XII. 1789, b. a. und m. diplom. 23. II. 1792.
Seupel Frdr. Aug. Altenburg. M. i 4. XI. 1728.
Seuter de Ioh. Geo. Ulmen. B. i 9. V. 1730, dp. Tübingen.
Sevel Magn. Hafnien. S. i 21. III. 1774.
 — Severin. Aalborg. Dan. S. i 30. VIII. 1764, dp. Hafniae 1754.
Severin Erasm. Kisbye-Odense Dan. i 21. X. 1777.
Sevin Iac. Gottlieb Cizen. M. i 27. IV. 1795.
Seybold Phil. Gottfried Lauban. P. i 26. VI. 1734.
Seyde Frdr. Sigism. Benckenstein. Thur. dp. 19. V. 1731, i 25. VI. 1731.
Seydel, -elius (vgl. Seidel) Aug. Ioh. Sigism. Servestan. Anhalt. S. i 16. V. 1750, dp. Wittenberg 22. IV. 1747.
 — Car. Aug. Eibenstocen. M. i 6. VI. 1798.
 — Car. Christoph. Aug. Sarepta Ruß. P. i 11. VI. 1809, dp. Wittenberg.
 — Car. Frdr. Eibenstocen. M. i 6. VI. 1798.
 — Car. Frdr. Aug. Auerbacen. Var. i 25. X. 1802.
 — Car. Gottfried Starzedel. Lus. P. i 6. V. 1762.
 — Car. Gotthold Roswin. M. i 14. X. 1802.
 — Car. Gottlieb Eibenstocen. M. i 24. V. 1796, med. b. 2. XI. 1799.
 — Car. Theophil. Cygnea M. i ?, b. a. und m. 21. II. 1748.
 — Car. Theophil. Loebau. P. i 9. V. 1774.
 — Christ. Frdr. Zwickau. M. i 23. VI. 1764.
Seydel Christ. Gottfried Cizen. M. idp. 24. V. 1726.
 — Christ. Gottfried Hirschberg. P. i 29. IV. 1749.
 — Christ. Gotthelf Zittau. P. i 23. IV. 1780.
 — Christ. Guil. Zwicau. i 5. IV. 1794.
 — Christ. Imman. Goerlicen. Lus. P. i 22. IV. 1780.
 — Christ. Traugott Rennersdorf. Lus. P. i 23. V. 1775.
 — Christoph. Hnr. Misnia Misn. dp. i S 1716 M 10.
 — Dan. Sorau. Lus. P. i 20. X. 1762.
 — Ern. Rudolph. Grünigen. Thur. M. i 3. XII. 1747.
 — Geo. Chemnitien. M. i 5. X. 1750.
 — Geo. Frdr. Lengenfeld. Misn. dp. et prom. i S 1717 M 37.
 — Gottfried Steinau. Siles. P. i 21. X. 1750.
 — Hnr. Christoph. Cizen. M. idp. 30. IV. 1736.
 — Hnr. Gotthelf Dresden. M. i 28. VII. 1764.
 — Ioh. Aug. Zittau. P. i 4. V. 1801.
 — Ioh. Beniam. Hohenstein. Misn. dp. et prom. i S 1717 M 52, b. a. und m. 11. II. 1723.
 — Ioh. Christoph. Chemniz. M. i 3. VI. 1757.
 — Ioh. Frdr. Glauchen. M. i 10. IV. 1781.
 — Ioh. Gottfried Megalo Parden. M. i 21. VIII. 1771.
 — Ioh. Gottlieb Auerbacen. M. i 31. V. 1749.
 — Ioh. Gottlieb Lips. s. Seidel.
 — Ioh. Gottlieb Zittau. Lus. i 6. V. 1773.
 — Ioh. Gottlob Köttichau. Cizen. M. i 8. IV. 1809.
 — Marc. Iac. Hnr. Helmstad. i im Juli 1766.
Seydemann Ioh. Gottfried Zwicau. s. Seidemann.
Seydenschwantz Gottfried Oedera Misn. s. Seidenschwantz.
Seydewitz Christ. Hnr. Adolph. Großgestewitz. M. i 3. III. 1807.
 — Elias Nauenhof. M. idp. 15. VI. 1722.
 — Gottfried Spoehren. Sorben. S. i 16. IV. 1764, dp. Halle 1762.
Seydewitz, Seidewitz, Seydwiz de (a) Aug. Frdr. eq. Misn. dp. et prom. 11. III. 1716 M 8.
Seydewitz Car. Frdr. eq. Lus. P. i 23. V. 1764.
 — Frdr. Ferdin. Leopold. Deßau. S. i 29. IV. 1807, dp. Halle 3. X. 1806.
 — Sigism. Car. Bilwerda S. i 11. I. 1743.
Seydewitz a comes Curt Frdr. Aug. eq. M. dp. 15. V. 1778.
Seydwiz de s. Seydewitz de.
Seydler Gottgetreu Car. Ludov. Schlausanga Francofurt. (Schleusinga Henneberg.) i 5. V. 1768, med. b. 13. II. 1771, med. lic. 6. III. 1772.
Seydlitz, -liz Christ. Gottlieb (-Theophil.) al. Seydliz Meerana Schoenburg. M. i 13. X. 1749, b. a. und m. 28. II. 1754, theol. b. 3. VIII. 1756, ordinis nostri [fac. philos. Lips.] senior, phil. dr. et liberal. art. m. semisecularis 16. II. 1804.
 — Ern. Ferdin. Lips. M. i 13. VII. 1779.
 — Frdr. Gottlieb (-Theophil.) Lips. M. dp. 2. I. 1783, i 15. X. 1798, iur. utr. b. 27. III. 1805, iur. utr. dr. 4. (1.) IX. 1807.
 — Geo. Gottlieb Crimmitschau. M. idp. 10. V. 1726.
 — Ioh. Geo. Elsterberg. Var. M. idp. 9. VI. 1730.
 — Ioh. Gottlieb Lips. M. dp. 2. III. 1773.
Seydlitz von (de) s. Seidlitz von.
Seydliz Christ. Gottlieb (-Theophil.) s. Seydlitz.
Seyfart, -th, -tus Adam. Sam. Hartmannsdorf. Misn. dp. et prom. i S 1715 M 49.
 — Car. Hnr. Weyda Var. M. i 1. VI. 1782.
 — Frdr. Adolph. Dresden. M. i 26. IV. 1769.
 — Ioh. Aug. Kretschau. Cizen. M. i 18. X. 1800.
 — Ioh. Christ. al. Seyffarth Weida Var. idp. 3. V. 1736.
 — Ioh. Christ. Hnr. Weida Var. M. i 15. X. 1771.
 — Ioh. Gottlob Hnr. al. Seyffarth Weyden. M. i 21. VI. 1774.
 — Ioh. Wilh. Weyda Var. i 21. IX. 1773.
 — Theodor. Urban. Schneeberg. M. i 14. VI. 1727.

- Seyfarth** (vgl. Seyfart) Ioh. Albert. Weißenfels. i S 1739.
 — Ioh. Bernhard. Numburg. M. i 14. X. 1758.
 — Ioh. Christ. Neostad. M. idp. 15. VI. 1726.
Seyfartus s. Seyfart.
Seyferdt Gottfried Neostad. dp. et prom. i W 1711 M 38.
Seyfert Aug. Guil. Radeburg. M. i 3. VII. 1771.
 — Car. Gottlieb Dresden. M. i 19. V. 1805.
 — Car. Hnr. Wolkenstein. M. i 3. V. 1774.
 — Christ. Frdr. Dresden. M. idp. 27. IX. 1731.
 — Christ. Frdr. Dresden. M. i 29. IV. 1796.
 — Christ. Frdr. Freyberg. i 18. V. 1773, m. a. diplomat. 5. III. 1778.
 — Christ. Frdr. al. Seyffert Wolcovicen. (Wolcowicio-) M. i 13. X. 1744, b. a. und m. 12. II. 1750.
 — Christ. Frdr. Wolkenstein. M. i 6. VI. 1738.
 — Christ. Traugott Langenbernsdorf. M. i 31. V. 1763.
 — Dan. Frdr. Meerana Schoenburg. M. i 4. VI. 1762.
 — Dav. Guil. al. Seyffertus Großgotttern. (Mega Gottera Thur.) dp. 9. V. 1774, i 17. V. 1781.
 — Ferdin. Dan. Weltewitz. M. i 5. IV. 1807.
 — Frdr. Adolph. Schweikershayn. M. i 14. II. 1758.
 — Frdr. Ehregott Bischoffswerden. M. i 21. XI. 1763.
 — Frdr. Gottlieb Dippoldiswalda M. i 17. III. 1784.
 — Frdr. Hnr. Dresden. M. i 13. X. 1785.
 — Geo. Christoph. Augustan. B. i 2. VI. 1749, dp. Iena, a. b. und m. 12. II. 1750.
 — Geo. Hnr. Paul. Ratisponen. dp. et prom. i W 1719 B 3.
 — Gottfried Amand. Neostaden. ad Albim M. i 18. X. 1755.
 — Gottlob Witschendorf. Lus. P. i 9. V. 1775.
 — Hnr. Gottlob Fraustad. P. i 7. VI. 1749, dp. Halle.
 — Iac. Salom. Lips. M. i 9. IX. 1779.
 — Ioh. Aug. Leberecht Dresden. M. i 28. V. 1796, iur. utr. dr. extra facultatem 1. VIII. 1805.
Seyfert Ioh. Car. Aug. Beiersdorf. S. i 4. V. 1806.
 — Ioh. Christ. Lips. M. i 21. II. 1807.
 — Ioh. Ern. Großgotttern. Thur. M. dp. 25. IV. 1778.
 — Ioh. Gottfried Dresden. i 2. IV. 1776.
 — Ioh. Gotthelf Dresden. M. i 7. XI. 1740, dp. Wittenberg 1735.
 — Ioh. Gottlieb Dresda M. i 29. I. 1782.
 — Ioh. Gottlob Dippoldiswalda M. i 28. IV. 1768.
 — Ioh. Gottlob Luccau. Lus. P. i 13. X. 1791.
 — Ioh. Mich. Droysigen. M. i 27. X. 1763.
Seyferth Car. Frdr. Belgern. M. i 12. VI. 1787.
 — Christ. Dan. Hochweizena Misn. s. Seyffert.
 — Christ. Leberecht al. Seyffart u. Seyfferth Lichtenstein. i 13. X. 1766, iur. utr. b. extra facultatem 5. V. 1780, iur. utr. dr. extra facultatem 11. V. 1780.
 — Ioh. Iac. Zittau. Lus. idp. 25. V. 1736.
Seyfertitz, Seyffertitz de liber baro Aug. Gottlob Glaubiz. M. idp. 21. X. 1724.
 — Gottlob Adolph. Dresden. M. i 1. VI. 1722, dp. Wittenberg.
Seyffart Car. Ferdin. Gnandstein. dp. 2. VI. 1808.
 — Christ. Ferdin. Oßa M. i 4. II. 1790.
 — Christ. Leberecht s. Seyferth Christ. Leberecht Lichtenstein.
 — Frdr. Adolph. Oßa M. i 8. X. 1787.
 — Ioh. Dav. Wurcen. M. i 9. IV. 1770.
 — Ioh. Frdr. Schweinfurt. P. i im Mai 1766.
 — Theodor. Aug. Megahanen. M. i 3. V. 1762.
Seyffarth, -thus Car. Frdr. Dresden. M. i 30. IV. 1796.
 — Car. Frdr. Reichenbacen. M. i 26. VIII. 1746.
 — Gottlieb Aug. i 23. V. 1766.
 — Gustav. Uibigau. S. dp. 13. VII. 1808.
 — Ioh. Aug. Zizen. M. i 24. III. 1755.
 — Ioh. Christ. Lips. M. idp. 2. IX. 1733.
Seyffarth Ioh. Christ. Weida Var. s. Seyfart.
 — Ioh. Ern. Martin. Arteren. Mansfeld. M. i 9. X. 1764, dp. Iena 1754.
 — Ioh. Frdr. Halen. S. i 19. VI. 1745.
 — Ioh. Frdr. Zicen. M. i 21. IV. 1796.
 — Ioh. Geo. Lips. M. i 23. III. 1722, dp. Lips.
 — Ioh. Ludov. Crimmitschau. M. i 24. III. 1783, iur. utr. b. extra facultatem 9. II. 1788.
Seyffer Ioh. Frdr. Württemberg. i 23. V. 1767.
Seyffert, -tus (vgl. Seyfert) Aug. Frdr. Dresden. M. i 12. V. 1803.
 — Car. Gottlob Sangerhusan. Thur. dp. i S 1712 M 3, prom. i S 1712 M 114.
 — Christ. Dan. al. Seyferth Hochweizena Misn. dp. i S 1713 M 7, prom. i W 1713 M 31, b. a. 26. XI. 1718, m. 16. II. 1719.
 — Christ. Dav. Guldengoßa M. dp. 19. IV. 1723.
 — Christ. Dav. al. Seifert Guldengoßa M. idp. 20. IV. 1739.
 — Christ. Ern. Zschoppau. M. i 24. V. 1745.
 — Christ. Gottfried Liebertwolckviz. M. dp. 19. IV. 1723.
 — Christ. Gottlieb Guldengoßa M. dp. 19. IV. 1723.
 — Christ. Gottlob Bornen. M. i 11. V. 1746.
 — Christoph. Siegm. Hohenweizena Misn. dp. i S 1716 M 11.
 — Dan. Leisnic. M. i 18. X. 1750.
 — Dan. Frdr. Altleisnic. M. i 1. II. 1753.
 — Geo. Aug. Neostad. Montan. i 4. XII. 1801.
 — Gottfried Görlit. Lus. dp. 18. *gr* i S 1710 P 2, prom. i S 1712 P 49.
 — Gottfried Ludov. Bischoffswerd. M. idp. 27. V. 1729.
 — Ioh. Adolph. Dohna Misn. dp. i S 1711 M 10.
 — Ioh. Car. Pegau. Misn. dp. et prom. i W 1717 M 55.
 — Ioh. Christ. Pegau. M. i 24. IV. 1755.
 — Ioh. Christ. Seifhennersdorf. Lus. i 10. V. 1768.
 — Ioh. Ern. Cygnea Misn. dp. et prom. i W 1713 M 21.

- Seyffert** Ioh. Frdr. Dresdan. M. i 3. VI. 1809.
 — Ioh. Gottlieb Lips. M. idp. im Aug. 1723.
 — Ioh. Gottlob Schilda S. i 17. IV. 1771.
 — Ioh. Hnr. Dresden. M. i 10. I. 1771.
 — Mich. Stennen. Var. dp. et prom. i S 1715 B 19.
 — Mich. Traugott Olbernavia s. Seiffert.
 — Salom. Frdr. Christ. Wurzin. M. i 21. III. 1796.
 — Sam. Vratislav. P. i 3. V. 1727.
Seyfferth (vgl. Seyferth) Car. Gotthold Zwenkau. M. i 14. III. 1806.
 — Car. Gottlieb Laubav. P. i 7. V. 1787.
 — Ioh. Hnr. Lips. M. i 15. IV. 1788.
Seyffertitz de liber baro s. Seyfertitz.
Seyffertus s. Seyffert.
Seyffried Gottfried Sigism. Dresden. s. Seyfried.
 — Ioh. Leovallen. Siles. P. i 18. XI. 1741.
 — Ioh. Barth. Döbela Misn. s. Seyfried.
Seyfrid Sigism. Iac. Hersprunn. Franc. B. i 15. XII. 1738.
Seyfried Car. Hnr. Dresden. M. i 29. VIII. 1771.
 — Car. Sigism. Doebelen. M. idp. 25. X. 1724.
 — Frdr. Aug. Leisnic. M. i 7. VII. 1744.
 — Gottfried Ern. Freyberga Misn. dp. et prom. i S 1713 M 106.
 — Gottfried Sigism. al. Seyffried Dresden. M. i 29. V. 1749, iur. utr. b. extra facultatem 18. V. 1753, iur. utr. dr. extra facultatem 28. VI. 1764.
 — Ioh. Meumingen. Sues. i 8. V. 1767.
 — Ioh. Bartholom. al. Seyffried Doebela Misn. dp. i S 1710 M 35, prom. i S 1718 M 144.
 — Ioh. Frdr. Freyberg. dp. et prom. i S 1712 M 91.
 — Ioh. Frdr. Friberg. M. i 26. IV. 1752.
 — Sam. Gottlieb Ebisbach. dp. et prom. i S 1714 P 56.
 — Sam. Siegem. Freyberg. prom. i S 1711 M 138.
Seyfriedt Gottfried Sam. Dresden. dp. et prom. i S 1713 M 107.
- Seyler**, -erus (vgl. Seiler) Car. Liebegott Zithau. P. i 22. V. 1783.
 — Christ. Frdr. Nerchau. M. dp. 26. VII. 1720, i 16. V. 1727.
 — Christ. Gottfried Nerchau. M. dp. 16. VI. 1722, i 20. VI. 1738, b. a. 26. XI. 1740, m. 16. II. 1741.
 — Christ. Gottfried Zithau. P. i 22. V. 1783.
 — Christoph. Landshut. Siles. P. idp. 12. V. 1721.
 — Gotthold Theodor. Dresden. M. i W 1735.
 — Ioh. Gottlieb (-Tob.) al. Seiler Nergau. (Nerchau-) Misn. dp. i S 1716 M 32, i 16. VII. 1725, b. a. 30. XII. 1730, m. 8. II. 1731.
 — Ioh. Iust. Schwalheim. Wetterau. idp. 7. V. 1736.
 — Ioh. Nic. Francfurten. ad Moen. B. idp. 15. VII. 1721.
 — Ioh. Tob. s. Ioh. Gottlieb.
Seyling Christ. Gottlieb Cicen. M. i 11. VIII. 1783.
Seymann Ioh. Hnr. Lips. M. i W 1735.
Seyrich, Sayrichius Frdr. Gotthulf Fleha M. i 30. X. 1753.
 — Ioh. Gottfried Flöhe-Chemnitz. M. i 6. VI. 1749.
 — Ioh. Gotthelf Floehen. M. i 21. X. 1789.
Seyzius Erhard. Frdr. Sacca M. i 20. VI. 1764.
Shumann Phil. Christ. Gottfried Rugland. Franc. B. i 18. IV. 1782.
Sibbern Hermann. Elert. Hamburg. S. idp. 17. VI. 1726.
Siberus s. Sieber.
Sibeth (vgl. Siebeth) Leberecht Hnr. Cöthen. Anhalt. S. i 13. VI. 1750, dp. Halle 19. IX. 1748.
Sibold Salom. Traugott Elistrowerda M. i 21. IX. 1762.
Sichart Christ. Hnr. Cygnen. i 10. XII. 1778.
Sichart de Sichartshoff Frdr. Iac. Nürnberg. B. i 5. X. 1763, dp. Erlangen.
Sicherer Car. Phil. Heilbronn. B. i 19. V. 1778.
Sickel, -elius Conr. Lips. dp. 22. IV. 1802.
 — Ioh. Conr. Lips. dp. 10. XI. 1772, i 15. I. 1786, iur. utr. b. 13. X. 1788, m. a. diplomat. 10. III. 1791, iur. utr. dr. 27. IX. 1793.
- Sickel** Ioh. Gottfried Ockrilla M. i S 1739.
Sicul Christoph. Gottfried Lips. dp. i S 1712 M 9.
 — Quodvultdeus Lips. dp. i S 1712 M 32.
 — Theodor. Lips. Misn. dp. i S 1716 M 38, i 16. X. 1729.
Siebdrat Car. Guil. Lips. M. i 1. VII. 1785.
 — Frdr. Aug. Lips. dp. 20. II. 1797, i 27. IX. 1797.
 — Ioh. Guil. Lips. M. i 22. VIII. 1797.
Siebeccius Ioh. Frdr. Baumersroda M. s. Siebeck.
Siebeck Aug. Dav. Hnr. Lips. dp. 20. IV. 1803, i 15. VIII. 1806.
 — Car. Christ. Hnr. Lips. dp. 20. IV. 1803, i 7. III. 1807.
 — Ioh. Frdr. al. Siebeccius Baumersroda M. i 11. VIII. 1743, dp. Iena.
 — Ioh. Hnr. Hebien. i 7. X. 1776.
Siebelis Car. Gottfried Numburg. M. i 26. IV. 1788, b. a. und m. 10. III. 1791.
Siebenhaar Sam. Frdr. Spremberg. P. i 10. V. 1790, dp. Wittenberg.
Siebenkees Mich. Anspacen. B. i 6. VI. 1730, dp. Iena.
Siebenschuch Christ. Vratislav. Siles. dp. et prom. i S 1715 P 16.
Sieber, Siberus Aug. Frdr. Doberlucca Lus. dp. i S 1713 P 1, prom. i W 1713 P 15.
 — Car. Frdr. Schwarzenberg. i 12. X. 1793.
 — Car. Gottlieb Lips. i 3. XII. 1772.
 — Car. Hnr. S. Egidio-Schoenburg. dp. 30. IV. 1799.
 — Christ. Ludov. Schwarzenberg. M. i 26. VI. 1781.
 — Frdr. Traugott Schwarzenberg. M. i 26. V. 1759.
 — Gottfried Penzhammera Lus. P. i 9. IV. 1761.
 — Gottlieb Hnr. Schwarzenberg. M. i 12. X. 1753, dp. Wittenberg.
 — Ioh. Andr. Lips. dp. 14. X. 1722.
 — Ioh. Christ. Delitien. i 1. V. 1800.
 — Ioh. Geo. Lips. dp. i S 1713 M 46.
 — Ioh. Gottfried Lips. dp. 9. X. 1722, i 10. VII. 1732, b. a. 17. XII. 1735, m. 16. II. 1736, iur. utr. b. extra facultatem 27. IX. 1738, iur. utr. dr. extra facultatem 12. III. 1739.

Sieber.

- post L. annos denuo inscriptus 10. VII. 1782.
- Ioh. Wilh. Lips. dp. i S 1713 M 61, i 22. XII. 1721.
- Urban. Casp. al. Siberus Hertisberg. Sax. i 9. X. 1752.
- Urban. Gottfried Lips. i ?, m. a., theol. b. 20. III. 1711, ad D. Thomae ecclesiastes, antiquitat. sacr. prof. publ., theol. lic. 5. VII. 1714, denuo inscriptus 2. IX. 1734, theol. dr. 23. IX. 1734.
- Siebeth (vgl. Sibeth) Car. Ioachim Megapolitan. Marlov. prom. i S 1711 S 18.
- Christ. Gottlieb Görlit Lus. dp. et prom. i W 1711 P 13.
- Clamor Geo. Gustrov. S. i 28. X. 1771.
- Geo. Cosma Lus. P. i 30. XI. 1722, dp. Wittenberg.
- Gottfried al. Sibeth Cosma Gorlic. dp. et prom. i S 1715 P 32.
- Traugott Cosma Lus. P. idp. 30. XI. 1722.
- Traugott Sign. al. Sibeth Cosma Lus. P. i 17. V. 1754.
- Siebigk Ludov. Anton. Leopold. Deßau. i 6. V. 1793.
- Siebmann O. Ferdin. Butov. P. i 7. X. 1804.
- Siebold Frdr. Christ. Guil. Oftrungen. Stolberg. i 23. V. 1793, dp. Iena.
- Siebziger Ioh. Gottfried Lips. M. i 15. XII. 1774.
- Sieckel Car. Ern. Rothenschirmbachen. i 16. VI. 1768.
- Ioh. Hnr. Artera Thur. prom. i S 1711 M 131.
- Siede Christoph. Bernhard. Greußen. Schwartzburg. M. i 29. I. 1763.
- Siedel Car. Gottlob Oberlichtenau. M. i 22. V. 1802.
- Frdr. Christ. (Christ. Frdr.) Oberneße Thur. M. i 5. V. 1807, phil. dr. et liberal. art. m. 21. II. 1814.
- Siedenburg Christoph. Amstelodam. i 25. X. 1775.
- Siefert, -tus Ioh. Ern. Berga Var. M. i 18. X. 1769, dp. Iena.
- Ioh. Ern. Adolph. Thammenhayn. M. i 19. X. 1796.
- Nic. Bartholom. Crucisburg. Isnacen. M. idp. 24. VIII. 1741.

- Sieffers** Ioh. Geo. Mitau. P. i 3. V. 1781.
- Sieffert Car. Siegm. Berlin. S. dp. i S 1713 S 2, prom. i W 1713 S 5.
- Siegart Ioh. Andr. Chemnicen. s. Siegert.
- Siegel, -elius Abr. Gotthelf Dresden. M. dp. 18. V. 1787.
- Andr. Lützkendorf. Thur. i 5. VI. 1792.
- Aug. Eduard. Lips. dp. 15. III. 1802.
- Aug. Frdr. Eibenstock. M. i 21. X. 1733.
- Car. Aug. Beniam. Dresden. M. i 18. II. 1788.
- Car. Christ. Frdr. Mariaeberg. M. i 21. IX. 1799.
- Car. Frdr. Altenburg. i 18. V. 1789.
- Christ. Frdr. Marienburg. M. i 21. VI. 1740.
- Christ. Guil. Longosal. M. i 5. XII. 1791.
- Erdmann. Gotthulf Ioh.-Georgstad. M. i 25. X. 1753.
- Ferdin. Posenien. Hungar. i 5. V. 1772.
- Frdr. Guil. Dresden. M. i 18. V. 1787, dp. Wittenberg, iur. utr. b. extra facultatem 5. III. 1790, iur. utr. dr. extra facultatem 25. VII. 1805.
- Geo. Christoph. Geyera Misn. dp. et prom. i S 1712 M 56.
- Geo. Gottlieb Lips. M. i 10. III. 1740, b. a. 23. XII. 1741, m. 21. II. 1743, iur. utr. b. 12. II. 1744, iur. utr. dr. 24. IV. 1744.
- Gideon (Lips.) M. i 14. XI. 1729, renovavit inscriptionem. Wurde zum ersten Male im Jahr 1708 inscribirt. S. Bd. II.
- Gottfried Mariaeberg. dp. 15. VI. 1728.
- Gottlob Frdr. Cizen. i 17. IV. 1804, med. b. 22. VI. 1807, phil. dr. et liberal. art. m. 16. II. 1809, med. lic. examinat. 3. XI. 1810.
- Gottlob Frdr. Ioh. Georgstad. M. i 14. VI. 1727.
- Gottlob Frdr. Thrainiz. Var. M. i 9. VI. 1765.
- Gottlob Leberecht Deutschneudorf. M. i 14. III. 1808.
- Hnr. Gottlieb al. Sigel Lips. M. idp. 22. IX. 1733.

- Siegel** Ioh. Christ. Leucopetraeus i 11. IV. 1768.
- Ioh. Christ. Mariaeberg. (Mariaemontan-) Misn. dp. i S 1717 M 7, i 21. IV. 1728.
- Ioh. Gottfried Freistad. Siles. P. idp. 6. VIII. 1725.
- Ioh. Gottfried Koenigswald. M. i 22. IV. 1755.
- Ioh. Gottlieb Marckwerbia M. i 1. VI. 1742, dp. Iena.
- Ioh. Gottlieb Naumburg. dp. et prom. i W 1716 M 51.
- Sieger Christ. Sommerfelda Lus. prom. i S 1714 P 65.
- Siegeroth de s. Siegroth de.
- Siegert Car. Gottlieb Lübbenau. i 6. X. 1789.
- Car. Ludov. Dresden. M. idp. 26. IV. 1730.
- Christ. Gottlob al. Sigart Sagan. Siles. i 8. I. 1737, dp. Wittenberg, b. a. und m. W 1736.
- Christoph. Frdr. Loesniz. M. idp. 11. V. 1726.
- Frdr. Christ. Chemnitz. M. i 10. XII. 1762.
- Geo. Frdr. Chemnit. M. i 15. VII. 1765.
- Ioh. Andr. al. Siegert Chemnic. i 22. IV. 1738.
- Ioh. Christoph. Roehrsdorf. Siles. P. i 3. V. 1745.
- Ioh. Frdr. Frankenberg. i 9. X. 1770.
- Theophil. Traugott Neusalza M. i 7. V. 1756.
- Siegfried Christ. Wilh. Sondershusan. M. idp. 22. IV. 1722.
- Ioh. Aug. Servesta Anhalt. S. i 2. XI. 1744, dp. Wittenberg.
- Ioh. Sam. Königstein. M. i 18. V. 1795.
- Sieghard Ioh. Simeon Beniam. Friberg. M. i 6. V. 1774.
- Siegismund Frdr. Aug. Fridersdorf. P. i 15. V. 1783.
- Siegler Bened. Moeno Francofurten. prom. i W 1713 B 10.
- Franc. Francofurten. i 13. X. 1770.
- Ioh. Eberhard Francofurten. ad Moenum B. i 27. V. 1740.
- Siegling Ioh. Paul. Schleusingen. B. i 18. IX. 1784, med. b. 21. III. 1787, med. lic. 14. III. 1788.

- Siegmann** Frdr. Car. Stolberg. M. i 26. X. 1779, pro licentia et doctoratu iur. utr. examen rigorosum sustinuit 23. I. 1781, promotus 14. VII. 1781.
— Ludov. Sam. Sangerhusa Thur. prom. i W 1711 M 86.
- Siegmayer** Ioh. Gottlieb Pehritzsch. M. i 8. VII. 1801.
- Siegmund** Christ. Aug. Schönstad. prope Langensalzam M. i 1. VI. 1809.
— Ioh. Christoph. Frohburg. M. i 13. V. 1795.
- Siegnitz**, Siegnizius Christ. Ludov. Numburg. M. i 17. XII. 1763.
— Christ. Ludov. Numburg. M. i 4. IV. 1765.
- Siegroth**, Siegeroth de Ern. Wilh. eq. Siles. P. idp. 2. VI. 1723.
- Sieler** Car. Frdr. Cnauthayn. M. i 31. III. 1749.
— Ioh. Gottlieb Geran. M. i 29. III. 1798.
- Sielmann** Ioh. Hnr. Hamburg. i S 1739.
- Siemens** Eberhard Stephan. Goslar. S. idp. 7. V. 1721.
- Sienen** de Iac. Albr. Hamburg. S. i 2. V. 1743.
- Siepmann** Leonhard Coblenz. Franc. B. i 18. II. 1741, dp. Göttingen 1738.
- Siepraht** Car. Gottlieb Leucopetraeus M. i 11. X. 1780.
- Siermann** Valentin. Abr. Lips. M. idp. 19. V. 1725.
- Sierstorf** de Frdr. Clem. Brunsvig. S. i 10. V. 1798.
- Sievers** Anton. Augnst. Ganderheim. Brunsw. S. idp. 15. X. 1731.
— Gerhard Rudolph. Albr. Ratisbon. i 20. X. 1739.
— Ioh. Bartholom. Eyderstad. S. i W 1731, dp. Iena.
- Sievers** de (a) Aug. Livon. P. i 7. IV. 1782.
— Pe. Christ. eq. Livon. i 16. IV. 1773.
— Pe. Reinhold. Livon. i 30. IX. 1776.
— Reinhold. Livon. P. i 7. IV. 1782.
- Sievers** de comes (a) Car. Petropolitani. P. i 25. IV. 1781, dp. Lugduni Batavor.
- Geo. Alexand. Livon. i 30. X. 1802.
- Sievert** Ioh. Iac. Hamburg. i 10. V. 1768, dp. Iena 1766.
- Sieverts** Iac. Sam. Tonning. Holsat. S. idp. 30. X. 1727.
— Ioh. Geo. Slesvicen. S. i 1. V. 1728.
- Sievertz** Christ. Aug. Tönningen. S. idp. 10. X. 1726.
— Pe. Frdr. Tönning. Holsat. S. i 14. V. 1721.
- Siewert** Ioh. Iac. Gedanen. i 25. V. 1768, dp. Wittenberg 1765.
- Sigart** Christ. Gottlob Sagan. Siles. s. Siegert.
- Sigel** Hnr. Gottlieb Lips. M. s. Siegel.
- Sigler** Phil. Christoph. Magdeburg. S. idp. 16. X. 1729.
- Sigmund** Car. Hnr. Ephraim i 23. V. 1766.
- Silber** Beniam. Waldheim. M. dp. 19. III. 1774.
— Ioh. Andr. Thorun. Boruss. P. i 1. IX. 1734, dp. Iena 1729.
— Ioh. Christ. Ioach. Erford. M. i 17. VI. 1749, dp. Iena.
- Silbermann** Hnr. Gottlob Rießen. M. idp. 19. IV. 1728.
— Ioh. Gottlob Dresden. M. i 10. V. 1800.
— Ioh. Iac. Numburg. M. i 5. VI. 1742.
— Ioh. Traugott Misenen. M. i 13. V. 1802.
- Silchmüller**, -müller Christoph. Albr. Gottfried Culmbac. B. i 10. V. 1755, dp. Erfurt.
— Mich. Gottfried Steddingen. B. i 21. V. 1726, dp. Iena.
— Sam. Gottlieb Torgau. M. i 30. IX. 1756, med. b. 29. V. 1762, med. lic. 12. VII. 1762.
- Silge** Ioh. Ern. Drogniz. Nar. M. i 13. VI. 1759.
- Sillich** Car. Ern. Maur. Schwarzbac. Var. M. i 18. VIII. 1800, dp. Iena.
- Sillig** Aug. Gottlob Haina-Major. Misn. M. i 24. V. 1748.
— Car. Aug. Ludov. Dresden. dp. 13. X. 1769.
— Christ. Gottlob Groshaynen. prom. i W 1719 M 79.
— Ioh. Augustin. Misn. M. idp. 5. V. 1731.
— Ioh. Christ. Doebela M. dp. 22. I. 1772.
— Ioh. Ehrenfried Groshaynen. prom. i W 1719 M 86.
— Ioh. Ern. (-Ehrenfried-) Guil. Doebela M. i 7. V. 1793, med. b. 1. IV. 1795.
- Sillig** Ioh. Frdr. Doebeln. M. dp. 5. IV. 1788, i 5. VI. 1788.
— Ioh. Gottfried Waldheim. M. i 14. VI. 1753, m. a. per diploma creatus 16. II. 1758.
— Ioh. Paul. Doebela M. dp. 25. XI. 1771.
— Ioh. Paul. Döblen. M. i 20. V. 1783, dp. Iena.
— Martin. Gottlob Misenen. M. i 29. V. 1726, dp. Wittenberg.
- Sillmann** Mich. Cibinio Transilvan. i 1. VI. 1772.
- Silm** Ioach. Hamburg. i 20. IV. 1744.
- Siltemann** Christ. Rudolph. Leucopetraeus M. i 19. IV. 1742.
— Ioh. Aug. Leucopetraeus i 18. VI. 1744, med. b. 3. IX. 1749, med. lic. 17. VII. 1750.
- Simmchen** Christoph. Lauterbac. M. idp. 12. V. 1732.
- Simmers** Car. Gottlob Groskmelina M. i 25. VIII. 1734.
— Gottlob Christ. Gmelen. M. i 17. V. 1735.
- Simmler** Melch. Philipsburg. B. i 8. V. 1797.
- Simon** Andr. Car. Berolin. March. dp. et prom. i S 1717 S 4.
— Anton. Praga Bohem. B. i 3. V. 1791, dp. Göttingen.
— Christ. Gottlieb Dresden. M. i 19. X. 1733.
— Christ. Gottlob Borna M. i 12. V. 1802.
— Christ. Guil. Langenberga Geran. M. i 19. X. 1780.
— Christoph. Hnr. Mochau. M. i 11. VII. 1744.
— Dav. Gotthelf Honstena M. i 6. V. 1756.
— Ern. Frdr. Guil. Friberg. M. i 15. X. 1774.
— Frdr. Theodor. Coburgo Franc. B. i im Iul. 1723, dp. Iena.
— Hnr. Aug. Dresden. M. i 24. V. 1805, med. b. 7. XI. 1807.
— Hnr. Aug. Reinsberg. M. i 5. VI. 1735.
— Ioh. Christ. Dresden. M. i 29. VI. 1753.
— Ioh. Dav. Altenburg. M. i 16. VI. 1727.
— Ioh. Gottfried Lips. prom. i W 1712 M 72.
— Salom. Francofurten. ad Moenum i 26. IV. 1792, dp. Vratislav.

- Simon** Salom. Frdr. Lichtenstein. i 28. VII. 1770.
 — Sam. Schwedler Hungar. P. i 27. IV. 1803.
 — Tob. Gottfried Reval. Livon. P. i 28. IV. 1763, dp. Halle.
 — Valentin. Gottlob Schmalkalden. B. i 7. VI. 1791.
Simonetti Sim. Ioh. Boleslav. dp. et prom. 1 *off* i S 1710 P 49.
Simonides Ioh. Neosolien. Hungar. idp. 6. XI. 1724.
Simonis Paul. Gottfried Salzen. Sax. dp. et prom. i S 1711 S 15.
Simonius Martin. Mullenbac. Transylvan. i 22. VII. 1720.
Simonstrat Christ. Gottlob Iauera-Siles. P. i 6. X. 1738.
Simsen Ioh. Ferdin. Vratislav. P. i 5. V. 1727, bewarb sich am 12. XI. 1729 um das Doctorat in der medicin. Facultät.
 — Ioh. Hermann. Hamburg. S. i 9. IV. 1761.
Sinapal Geo. Demeter Ampellagia Theßal. i 18. X. 1804.
Sinapius Dan. Aug. Oelsna Siles. dp. et prom. i S 1719 P 29.
 — Ioh. Christoph. Ligio Siles. P. idp. 6. V. 1729.
Singer Ioh. Dav. Wilcavia M. i 23. X. 1802.
Sinner Frdr. Bened. Weißenbach. Misn. dp. et prom. i W 1718 M 34.
 — Frdr. Bened. Weisbacen. Hermundur. M. i 23. XII. 1760.
 — Gottlieb Bened. Weisbach. M. i 15. VI. 1763.
 — Inman. Bened. Schneberg. M. idp. 23. I. 1721.
 — Traugott Bened. Weisbach. M. i 15. VI. 1763.
Sinnhold Ioh. Iac. Frdr. Erford. M. i 22. VI. 1764, dp. Erfurt 1756.
Sinsel Car. Hnr. Eutra M. i 9. II. 1760.
Sintenis Aug. Frdr. Servestan. S. i 5. V. 1795.
 — Ioh. Car. Hnr. Servestan. S. i 5. V. 1795.
Sintz Car. Rudolph. Dresden. M. i 1. VIII. 1754.
 — Ioh. Gottfried Lips. M. i 19. V. 1742.
 — Ioh. Guil. Dresden. M. i 21. VI. 1756.
 — Rudolph. Gottlob Franckenberg. M. idp. 16. VIII. 1730.
- Sinz**, -zius Christ. Gottlob Kuhnitzsch. M. i 28. IV. 1755.
 — Ioh. Dan. Kuhnitzsch. M. i 28. IV. 1755.
 — Ioh. Frdr. Kunitzsch. M. i 3. VI. 1760.
 — Ioh. Gotthelf Altmügeln. Misn. i 2. XI. 1776.
 — Sigism. Gottlob al. Sinzius Mügelen M. i 19. XI. 1765.
Sinzendorff von Graf Franc. Wenzesl. i 21. IV. 1747.
Sinzius Sigism. Gottlob Mügelen. M. s. Sinz.
Sjöberg Laur. Car. Sweaburg. S. i 24. V. 1801, dp. Greifswald, pastor primarius apud clabiaros Suec. triremium Sveaborgensium (sacrorum mag. primarius apud classarios Suecos Sueaborgi in Finnia collocatos), phil. dr. et liberal. art. m. diplomat. 4. III. 1802.
Sioire de Ludov. Lignien. Gallus i 22. II. 1744.
Sitte Frdr. Ern. Christoph. Coelleda i 13. VIII. 1776.
 — Ioh. Wünschendorf. Lus. prom. i S 1713 P 78.
Sitterer Ioh. Christ. Chemnicen. Misn. dp. et prom. i S 1717 M 58.
Sittig, -gius Christ. Delitien. Misn. prom. 1 *off* 8 *gr* i S 1710 M 155.
 — Frdr. Wilh. Martisburg. M. idp. 8. X. 1731.
 — Ioh. Andr. Demar. Henneberg. B. i 25. V. 1743.
 — Ioh. Balthas. Coburg. B. i 26. IV. 1769.
 — Ioh. Conr. Delitio Misn. prom. 1 *off* 8 *gr* i S 1710 M 184.
 — Ioh. Wilh. Mörseburg. (Martisburg.) dp. i S 1711 M 23, i 11. VI. 1727.
 — Valentin. Sigism. Lißa Delitien. i S 1739.
 — Valentin. Wilh. Martisburg. M. idp. 8. X. 1731.
Sittmann Ioh. Gottlob Berbisdorf. M. i 8. V. 1748.
 — Ioh. Wilh. Groden. Hamburg. dp. et prom. i S 1716 S 21.
 — Pe. Groden. Hamburg. dp. et prom. i S 1716 S 25.
Sittner Car. Frdr. Hohenkirch. M. i 8. VI. 1762.
Sixt, -xtus Ioh. Laur. Schweinfurt. B. i 4. X. 1809, dp. Altdorf.
- Sixt** Ioh. Wilh. Zittau. Lus. P. idp. 24. IV. 1731.
Skaziensky Iac. Varsavien. i 20. II. 1805.
Skodeyski Nathanael Hermann. Riga Livon. P. i 9. I. 1752, dp. Koenigsberg.
Skow Franc. Viburg. Dan. i 12. V. 1773.
 — Mathi. Viburg. Dan. i 12. V. 1773,
Skrbensky, -zky von Hrzistie, Hrizie liber baro Maximil. Siles. P. i 8. V. 1747.
 — O. Siles. P. i 8. V. 1747.
Skrzypna Twardowski de (a) Dobrogost Mathi. Szczuczyn. P. i 13. V. 1809.
 — Marcian. Leo Szczuczyn. P. i 18. X. 1808.
Skusa Abr. Beniam. Gedan. P. i 11. V. 1785.
Slack Robert Vlyßiponen. e gente Britann. B. i 10. V. 1786.
Slevogt Car. Wilh. Friburg. i 27. IV. 1770.
 — Christ. Guil. Friburg. M. i 19. V. 1778.
 — Ioh. Aug. Friburg. i 27. IV. 1770.
Släter Ioh. Hamburg. S. i 24. IV. 1738.
 — Ioh. Dietr. Hamburg. S. i 28. IV. 1746.
 — Ioh. Hnr. Hamburg. S. i 20. I. 1762.
Smeiserus s. Schmeißer.
Smilowski Paul. Teschinen. Siles. i 12. V. 1792.
Smith Hnr. Guil. Londinen. i 13. IV. 1803.
Smitten de Hnr. Conr. Livon. P. i 5. VI. 1798.
Sneedorf Frdr. Danus S. i 19. X. 1785, dp. Göttingen.
Sobbe Phil. Christoph. Trefurt. M. i 23. X. 1732.
Soberten Ioseph. Bohem. i 23. X. 1802, dp. Prag.
Sobieray Ioh. Adam. Mariaeburg. Boruss. prom. i W 1714 P 12.
Sobolewsky de Basil. Polon. P. i 28. VII. 1780.
Soboslai a Ioseph. Hungar. P. i 15. XI. 1742.
Soecht Andr. Iul. Guelferbytan. S. i 20. I. 1723, dp. Halle.
Sode Ioh. Frdr. Hallen. S. i 16. V. 1746, dp. Wittenberg.

- Sode de** s. Soden de.
- Soedel**, -elius Ioh. Dan. Lips. M. i 7. IV. 1731.
- Ioh. Martin. Danckeroda Halberstad. S. i W 1735.
- Ioh. Martin. Halberstad. i 3. VI. 1776.
- Soden**, -de de Geo. Wilh. eq. Hannoveran. i 31. V. 1732, dp. Iena.
- Maur. Hanoveran. S. idp. 24. IV. 1731.
- Sodenstern** von Ludov. Sueco-Pomeran. S. i 24. V. 1784.
- Soefner** Ioh. Aug. Sausedelitz. M. i 19. III. 1807.
- Sohn** Car. Frdr. Aug. Lips. dp. 25. VII. 1781.
- Christ. Geo. Geran. M. i 30. IX. 1791, dp. olim.
- Christ. Gottlieb Lips. M. i 28. XI. 1759.
- Ioh. Aug. Lips. M. dp. 21. XII. 1773, i 26. VII. 1776.
- Ioh. Christ. Hnr. Vinarien. M. i 26. V. 1778.
- Sohr**, -rius Frdr. Sam. Gorlicen. dp. 13. V. 1726.
- Frdr. Sam. (Martin. Frdr. Sam.) Gorlic. P. idp. 16. V. 1731, iur. utr. b. extra facultatem 3. III. 1737.
- Guil. Hnr. Gorlicen. P. i 15. V. 1803.
- Ioh. Aug. Gorlicen. dp. 13. V. 1726, i 17. X. 1726, iur. utr. b. extra facultatem 16. X. 1737.
- Ioh. Hnr. Gorlicen. Lus. P. i 12. VI. 1765.
- Martin. Frdr. Sam. s. Frdr. Sam.
- Sam. Aug. Gorlicen. Lus. P. i 17. V. 1771.
- Sam. Aug. Görlicen. P. i 1. X. 1798, iur. utr. dr. extra facultatem 7. II. 1804.
- Theophil. Siegfried Grimmen. i 15. IV. 1779, iur. utr. b. 11. IV. 1785, m. a. diplomat. 2. III. 1786, examen rigorosum pro lic. et doctoratu iuris utriusque sustinuit 10. IV. 1786 [?].
- Solbrig**, -ich, -igius Andr. Inl. Seehusa Palaeo March. prom. i S 1713 S 35.
- Dan. Lips. dp. et prom. i S 1716 M 61.
- Hnr. Aug. Lips. M. dp. 15. X. 1784.
- Solbrig** Ioh. Gottlob Cygnea M. i 20. IV. 1782, dp. R. Frank 1773.
- Ioh. Gottlob Lips. i 2. IV. 1773, iur. utr. b. extra facultatem 19. IX. 1778.
- Ioh. Gottlob Mülseña Schoenburg. dp. 1. VIII. 1773.
- Ioh. Traugott Grünhayn. i 11. V. 1792.
- Solcher** Christ. Ludov. Schauenstein. Franc. B. i 26. X. 1734.
- Soldan** Gottlieb Harra Var. M. i 24. V. 1796, dp. Iena 26. X. 1793.
- Soldau** Ioh. Pe. al. Soltau Hamburg. S. i 24. IV. 1771, iur. utr. b. extra facultatem 28. III. 1774, iur. utr. dr. extra facultatem 19. V. 1774.
- Solemacher** de liber baro Ioh. Melch. Franc. Xaver. Nepomucen. eq. Confluentin. B. i 7. XI. 1755.
- Solger** Ioh. Hnr. Burgprebachen. B. idp. 13. V. 1724.
- Solling** Ioh. Wilh. Norden. Fris. S. idp. 22. IV. 1721.
- Sollnensis** Mich. Hungar. i 25. XI. 1775.
- Soellner** Ioh. Theophil. Zwiccan. M. i 5. V. 1756.
- Solms zu Graf** (de comes, S. Imperii comes) Car. Geo. Hnr. Poucha i 20. XI. 1745.
- Adolph. Ludov. i 3. VII. 1722.
- Frdr. Gottlob Hnr. Baruth. S. idp. 9. II. 1739.
- Frdr. Magn. Wildenfels. M. i 3. XI. 1761, dp. Helmstedt.
- Gustav. Ferdin. idp. 14. IV. 1724.
- Ioh. Christ. M. i 6. XI. 1751, dp. Halle.
- Ioh. Geo. i 3. VII. 1722.
- Solms et Tecklenburg** de (a) comes, lineae Laubacen., Christ. Aug. Laubach. i 17. III. 1734, dp. Ienae et Ultrajecti.
- Frdr. Ludov. i 12. XI. 1726, examinat. in facultate iuridica 11. IX. 1728.
- Hnr. Car. i 12. XI. 1726.
- Ioh. Hnr. Frdr. Wehrau. Lus. P. i 6. V. 1790.
- Soltau** s. Soldau.
- Som von Franc.** Car. Hamburg. S. i 14. IX. 1766.
- Nic. Hamburg. S. idp. 13. V. 1737.
- Somlyai** Mich. Szatmarien. Hungar. P. i 15. X. 1764.
- Somm von** Guil. Geo. Weslingbora Holsat. i 2. V. 1744.
- Sommer**, -erus Car. Gluckstad. Holsat. S. i 23. X. 1800.
- Car. Lips. dp. 24. X. 1805, i 23. VI. 1808.
- Car. Aug. Plavia Var. M. dp. W 1751.
- Car. Eduard. Wurcen. M. i 14. XI. 1808.
- Car. Gottlieb Misenen. M. i 3. VI. 1762.
- Car. Hnr. Dresda M. i W 1731.
- Car. Sam. Coburg. B. i 22. V. 1783.
- Christ. Andr. Grimmen. Misn. dp. et prom. i W 1717 M 33.
- Christ. Frdr. Aug. Beuchlitten. M. i 19. V. 1808.
- Christ. Gotthold Uihsta Lus. P. i 2. XI. 1754.
- Christ. Gottlob Goeda M. i 8. V. 1747.
- Christ. Gottlob Halbavia Lus. P. i 19. X. 1762.
- Christ. Gottlob Plauen. Var. M. i 26. XI. 1749, med. b. 20. III. 1756.
- Christ. Gottlob Schmoella Lus. P. i 29. V. 1780.
- Christ. Hnr. Rudolstad. M. idp. 4. VI. 1733.
- Christ. Iac. Siles. P. i 30. III. 1765.
- Christ. Rudolph. Obhusa S. idp. 24. X. 1730.
- Christ. Wilh. Arnstad. M. idp. 5. X. 1737.
- Christoph. Heburg. Misn. dp. et prom. i S 1718 M 42.
- Christoph. Christ. Landshuta Siles. idp. 12. V. 1732.
- Frdr. Wilh. Vratislav. Siles. dp. et prom. i S 1716 P 33.
- Gottlieb Strigau. Siles. P. i 19. V. 1738.
- Gottlieb Frdr. al. Sommers Coburg. B. idp. 30. IV. 1733.
- Gottlieb Sam. Landshut. Siles. P. i 11. V. 1740.
- Imman. Christlieb Schmöllen. M. i 10. V. 1785.
- Ioh. Adolph. Beniam. Burgwerbio M. i 3. VI. 1786.
- Ioh. Christ. Dresden. M. idp. 27. VI. 1724.
- Ioh. Christ. Lips. M. i 16. X. 1780, m. a. diplomat. 7. II. 1788.
- Ioh. Christ. Plavia Var. dp. 14. I. 1746, i 24. IV. 1747, b. a. und m. 25. II. 1751.

- Sommer** Ioh. Gottfried Schönau. Siles. idp. 14. V. 1732.
 — Ioh. Hnr. Coburg. B. i 14. XL 1750, dp. Erlangen 1747.
 — Ioh. Hnr. Rudolstadt. M. idp. 4. VI. 1733.
 — Ioh. Martin. Chemnic. dp. et prom. i S 1714 M 134.
 — Ioh. Sebast. Valentin. Schmalcalden. M. i 21. IV. 1790.
 — Ludov. Adolph. Liebegott Dresden. M. i 23. V. 1778.
 — Ludov. Frdr. Rudolstadt. M. idp. 4. VI. 1733.
 — Pe. Havniens. S. i W 1731, dp. Havniae.
 — Sebast. Mellenbacen. Schwarzburg. prom. i S 1710 M 209.
 — Theodos. Sam. Batcherdorf. M. idp. 19. VI. 1737.
Sommer de Ioh. Frdr. Bernhard eq. Siles. i 17. V. 1764.
Soemmering Ioh. Gottlob Thorun. i 18. V. 1772.
 — Wilh. Rudolph. Eman. Soemeran. Thur. i 15. X. 1773.
Sommerlatte, -latt Ioh. Frdr. Mühlberg. dp. et prom. i W 1712 M 37, b. a. und m. 14. II. 1715.
Sommers Gottlieb Frdr. Coburg. Franc. s. Sommer.
Sommersburg de Car. Christ. eq. Siles. P. idp. 28. IV. 1733.
Sommerus s. Sommer.
Somogyi Ioseph. Rechniz. Hungar. P. idp. 12. IX. 1725.
Sonna Ioh. Tob. Wildenfeld. M. i W 1732.
Sonnenberg Ioh. Frdr. Pirnen. M. i 4. V. 1728.
Sonnenberg de Ioh. Car. Berenburg. S. i 26. X. 1766.
Sonnenfelder Gottlob Hnr. Bitterfeld. M. i 25. X. 1742.
Sonnenfeldt de Christoph. Ignat. Bosart eq. Austriac. P. i 5. XI. 1732.
Sonnenkalb Christ. Aug. Keuschberg. Thur. dp. 19. XII. 1798, i 18. V. 1801, med. b. 2. IV. 1803, med. lic. examinat. 3. XII. 1808.
 — Christ. Frdr. Schneeberg. M. i 4. V. 1774, m. a. diplomat. 5. III. 1778.
 — Frdr. Guil. (-Wilh.) Annaeberg. M. i 6. VI. 1748, b. a. 22. XII. 1752, m. W 1752.
Sonnenkalb Gotthilf Hnr. Graesta Thur. i 18. IV. 1793, dp. 1793.
 — Gottlieb Adolph. Numburg. i S 1739, iur. utr. b. 16. VIII. 1743.
 — Ioh. Frdr. Guil. Kieritzsch. dp. 17. III. 1777, i 19. VI. 1778.
 — Ioh. Frdr. Wilh. Neostad. M. i 25. VI. 1754.
 — Ioh. Gottfried Hamburg. S. i 3. V. 1751, med. b. 13. X. 1753, med. lic. 21. XII. 1753.
Sonnenmeyer Ioh. Frdr. Pappenheim. B. i 31. XII. 1754, dp. Erlangen.
 — Ioh. Guil. Pappenhem. i 26. IV. 1768, dp. Iena 1766.
 — Wolfg. Ferdin. Pappenheim. B. i 13. XI. 1754, dp. Erlangen.
Sonnenschmidt, Sonnenschmidt Ioh. Ern. Apolda Thur. prom. i S 1713 M 189.
 — Ioh. Iust. Apolda Thur. M. i 5. VI. 1720.
Sonnwald Car. Frdr. Briega Siles. P. i 6. V. 1738.
Sonntag, -gius Car. Christ. Elterlein. M. i 14. VI. 1779.
 — Car. Gottlieb Schwarzenberg. M. i 26. VI. 1753.
 — Car. Gottlob Radeberg. M. i 14. V. 1784, m. a. diplomat. 22. II. 1787.
 — Christ. Ern. Chemnit. M. idp. 29. V. 1741.
 — Christ. Sam. Cosdorf. M. i 24. V. 1762.
 — Christ. Traugott Limburg. S. i 4. V. 1784.
 — Gottfried Ern. Glaucha Misn. dp. et prom. i S 1712 M 59.
 — Gottlob Frdr. Chemnic. M. i 21. VI. 1791.
 — Ioh. Iglovicen. Ungar. P. i 28. I. 1751.
 — Ioh. Gottfried Geran. M. i 2. XI. 1765, dp. Iena.
 — Ioh. Gottlieb Oelsnic. M. i 21. IV. 1777.
 — Ioh. Valentin. Schmalcald. B. i 14. X. 1721.
 — Sam. Pfaffenhahnio Misn. dp. et prom. i S 1715 M 129.
 — Victorin. Salom. Gottlieb Croeblen. S. i 13. IX. 1720.
Sonntag von Ioh. Gottlieb eq. Siles. dp. et prom. i W 1717 P 14.
Sonntagius s. Sonntag.
Sontag, -gius Gottfried Hnr. Lips. M. i 20. V. 1743.
 — Mich. Neudorf Scepusien. i 3. V. 1770.
Sorbrigius Ioh. Ervertsgrun. M. i 14. X. 1743.
Sorge Ioh. Hnr. Sizendorf. Schwarzburg. i W 1735.
Sormann, -mannus Andr. Seyferdsdorf. Misn. prom. i W 1713 M 27.
 — Ioh. Andr. Grimmen. M. i 12. III. 1749.
Soermans, -manns Car. Hnr. Gedanen. P. i 10. V. 1771.
 — Ioh. Car. Hnr. Gedanen. P. i 4. V. 1785.
 — Ioh. Hnr. Dantiscan. P. i 21. X. 1774.
Soernitz Ioh. Christ. Pretzsh Misn. S. i 19. V. 1781, dp. olim Wittenberg.
Sorweide Ioh. Andr. Budiſa Lus. P. idp. 22. V. 1723.
Soterius Geo. Hermannstad. Transylvan. B. i 23. XI. 1723, dp. Wittenberg, b. a. und m. 12. II. 1728.
Souffron Frdr. Guil. Coelleda Thur. M. idp. 12. X. 1730.
Souiris Iean Noé Erlangen. B. i 26. IX. 1759, dp. Erlangen.
Spaats Ioh. Hnr. Stralsund. Pomer. S. i 24. IV. 1754, dp. Iena.
Spahn Adolph. Theodor. Dresden. M. i 5. IX. 1797.
Spalte Gustav. Dresden. dp. 30. VII. 1805.
Span Ioh. Car. Rudenhusa Franc. B. i 19. IV. 1753.
 — Ioh. Geo. Ulmen. Helvet. prom. 1. ^{off} i S 1710 B 14, b. a. 29. XI. 1710, m. 12. II. 1711.
Spancke Iust. Ehrenfried Wilthen. M. i 15. V. 1792.
Spangenberg Andr. Christ. Porten. M. i 21. V. 1753.
 — Car. Hnr. Porten. M. i 24. II. 1760.
 — Christ. Ludolph. Wettin. Sax. prom. i S 1717 S 33.
 — Christoph. Frdr. Griefstaedt. Thur. M. i 29. X. 1787.
 — Geo. Gottlieb Vinsingeroda Thur. M. i 10. VI. 1754.
 — Guil. Suhlän. Henneberg. B. i 11. V. 1804.
 — Guil. Gottlieb Sula Franc. B. i 8. VI. 1781.

- Spangenberg** Hartmann. Andr. Hirschberg. Var. B. i 12. XI. 1753, dp. Iena.
— Ioh. Geo. Guil. Suhla Henneberg. i 9. V. 1768.
— Ioh. Gottlieb Eisfeld. i S 1739.
— Ioh. Martin. Cizen. prom. i S 1712 M 152.
- Spangenberg de (a)** Car. Frdr. Guil. Hirschberg. Var. M. i 22. V. 1788.
— Hnr. Geo. Hirschberg. Var. M. i 11. V. 1790.
- Spannagel** Iust. Jonathan Bulkeszien. Hungar. P. i 17. IV. 1796.
- Spannaus** Ioh. Christoph. Groß-Uhrleben. M. i 13. V. 1805.
— Ioh. Frdr. Dav. Nidropyrimontan. M. i 3. VI. 1780.
- Sparfeld** Ioh. Christoph. Frdr. Leisnichen. M. i 4. X. 1788.
- Sparmann** Ioh. Sagan. Siles. dp. et prom. i W 1711 P 40.
- Sparnagel** Ioh. Andr. Lips. dp. i S 1712 M 20.
- Sparr**, -rius Frdr. Sam. Windsheim. B. i 27. V. 1743, dp. Altdorf, med. b. 14. VIII. 1745, med. lic. 30. IX. 1745.
- Sparre comes** Axel Wrede Holmiensis S. idp. im Aug. 1723.
- Sparrius** s. Sparr.
- Sparsbrod** Zachar. Dobitzshen. M. i 12. X. 1759.
- Später** Ioh. Gottfried Isleben. Sax. dp. et prom. i S 1716 S 18.
- Spatzier** Ioh. Dan. Gottlob Isleben. S. i 5. X. 1752.
- Spaun de Thadaeus** S. Romani Imperii eq. P. i 2. VIII. 1745.
- Specht** Geo. Gottfried Gorlit. Lus. dp. et prom. i S 1713 P 36.
- Specht de** Geo. Albert. eq. Frisiae Orient. S. i 24. V. 1743.
- Speer** Ern. Aug. Zimpel. Lus. P. i 23. V. 1791.
- Spehr** Ioh. Theophil. Harberisdorp. Siles. P. i 12. VII. 1756.
- Speichert** Ioh. Geo. Metznic. dp. et prom. i S 1714 P 41.
- Speier** Frdr. Phil. Windshem. B. i 14. X. 1780.
- Speirmann** Hnr. Dan. Cella prom. 1. ^{off} i S 1710 S 34.
- Spener** Christ. Theophil. Berolin. S. i 2. VI. 1738, dp. Halle 4. X. 1735.
- Spener** Mathi. Gerhard. Hamburg. S. i 10. V. 1745.
— Phil. Iac. Berolin. March. S. idp. 22. IV. 1723.
- Spengler** Car. Gottlieb Hnr. Fremdiswalde M. i 3. IV. 1798.
— Christ. Gottlieb Budisa Lus. P. i 12. V. 1724, dp. Iena.
— Christoph. Car. Adorf. Var. prom. i S 1712 B 23.
— Ioh. Frdr. Neofano Var. M. i 5. VII. 1727.
— Isaac Arnsfeld. M. i 1. V. 1761.
— Isaac Fremdiswalden. S. i 5. V. 1795, phil. dr. et liberal. art. m. diplomat. 7. II. 1799.
- Sperbach** Car. Gottlob al. Speyerbach Königsbrück. (Königsberg. Lusat.) dp. et prom. i S 1714 P 7, b. a. 7. XII. 1715, m. a. 13. II. 1716, m. a. iubilans 13. II. 1766.
— Gottfried Guil. Lips. M. dp. 25. X. 1795.
- Sperber** Geo. Frdr. Altenbeichlinga M. i 14. IV. 1762.
— Ioh. Günther Sondershusan. i 14. V. 1772.
— Ioh. Mich. Guil. Regensdorf. S. i 28. IV. 1785.
- Sperer** a Ioh. Christ. eq. Siles. dp. et prom. i S 1714 P 35.
- Sperius** Theodor. Landshut. Siles. dp. et prom. i S 1716 P 71.
- Sperl de (a)** Christ. Gottlob Guil. Heburg. M. i 23. V. 1800.
— Geo. Christ. Car. Heburg. M. i 14. X. 1803.
- Sperling** Christ. Gottlob Budissa P. idp. 17. V. 1741.
— Gottlob Christ. Lips. prom. i S 1710 M 173.
— Ioh. Car. Selisen. M. i 18. IV. 1793.
— Ioh. Christ. Pretin. i 1. IV. 1748.
— Ioh. Christoph. Lips. prom. i S 1711 M 122.
— Ioh. Hnr. Lips. M. i 10. VII. 1734.
- Sperling a Hanns** Ern. eq. Thur. i 11. X. 1768.
- Sperl a Hannibal** eq. Sulzbac. Palatin. i 24. IX. 1772.
- Speyerbach** s. Sperbach.
- Spiegel** Christ. Frdr. Numburg. M. i 10. V. 1806.
- Spiegler** Frdr. Thalwinckel. Thur. M. i 18. I. 1792.
- Spiegler** Geo. Hnr. Auerswald. M. i 8. VI. 1759.
— Ioh. Andr. Auersvalda M. i 7. VI. 1748.
- Spielenberg** Sam. Hungar. dp. et prom. i S 1711 P 62.
- Spieler** Christ. Hnr. Aumen. Neostad. M. i 4. VI. 1763, dp. Iena.
- Spiering de** Car. Theodor. eq. Palatin. i 14. XI. 1801.
- Spies** (vgl. Spieß) Christ. Albr. Marienwalde Neomarch. prom. 1. ^{off} i W 1710 S 10.
— Christ. Ludov. Berolin. S. i 24. V. 1740.
— Ioh. Albert. Norimberg. B., m. a., i 20. X. 1727, dp. Altdorf. 10. VIII. 1722.
— Iust. Iac. Meinunga dp. et prom. i S 1718 B 6.
- Spiesbach** Geo. Frdr. Lips. dp. 12. VI. 1771, i 2. IX. 1775.
- Spiesius** s. Spieß.
- Spieß** Christ. Frdr. Oberbobrizsch. M. i 21. V. 1745.
— Gottlob Frdr. al. Spies o. Spiesius o. Spießius Ober-Pobritzsch. (Freibergen.) dp. 24. V. 1726, i 20. V. 1727, b. a. W 1727, m. 16. II. 1730.
— Ioh. Rudolstadt. Schwarzburg. M. i 1. V. 1730, dp. Halle.
— Ioh. Sam. Vratislav. P. idp. 28. IV. 1731.
- Spießius** s. Spieß.
- Spiller** Mich. Nathanael Thoron. P. i 20. IV. 1774.
- Spiller de** Frdr. Wilh. eq. Siles. dp. et prom. i S 1719 P 33.
- Spiller a Mitterberg** Guil. Hilberhusan. B. i 17. X. 1780, dp. Iena.
- Spiller de Mittelberg et Steyer** Ern. Ludov. eq. Franc. B. i 10. VII. 1737, dp. Halle.
- Spillner** Ioh. Aug. Altenburg. M. idp. 18. VII. 1731.
— Ioh. Frdr. Altenburg. idp. 4. VIII. 1732.
— Ioh. Frdr. Loeßnig. i 10. XI. 1777.
— Ioh. Geo. Croßen. Mittweyden. M. i 6. V. 1749, iur. utr. b. extra facultatem 3. V. 1763, iur. utr. dr. extra facultatem 19. V. 1763.
- Spillner de liber baro** Geo. Christoph. Aug. Dresden. dp. 3. IV. 1793, i 10. V. 1793.
— Ioh. Car. Frdr. eq. M. i 24. V. 1794.

- Spindler** Christ. Gotthold Bucholtin. M. i 22. V. 1742.
 — Christ. Gottlob Buchholz. M. i 26. IV. 1760, dp. Wittenberg 1753.
 — Dav. Jac. Neostad. Var. M. idp. 12. X. 1730.
 — Gottlob Frdr. Neostad. ad Orlam M. i 28. VII. 1735.
 — Joh. Christ. Buchholz. Misn. dp. et prom. i S 1718 M 78.
 — Joh. Christ. Caulsdorf. Thur. M. i 11. VII. 1738, dp. Iena 5. II. 1735.
 — Joh. Hnr. Numburg. M. i 9. VI. 1740.
 — Paul. Leberecht Bucholz. M. i 15. X. 1753.
Spinhirn Sam. Gottfried Dresden. i 1. VI. 1736, dp. Wittenberg.
Spinstius Sam. Friedberg. March. S. i 2. III. 1721.
Spitz Erhard. Altorf, ephorus, prom. i W 1712 B 12.
Spitzner, -erus, Spizner Adam Bened. Langenreindorf. M. (Reinsdorf. Lips.) idp. 29. I. 1737, b. a. 23. XII. 1742, m. 21. II. 1743.
 — Adolph. Frdr. Reichenbacen. M. i 12. X. 1747.
 — Adolph. Frdr. Esaias Stolpen. M. i 19. V. 1787.
 — Aug. Frdr. al. Spizner Reichenbacen. Var. M. i 12. X. 1742.
 — Car. Frdr. al. Spizner Reichenbacen. Var. idp. 10. X. 1736.
 — Dan. Aug. Delitian. Misn. dp. et prom. i W 1710 M 6.
 — Joh. Andr. Albertidorp. M. i 16. VII. 1748.
 — Joh. Andr. Blanckenhayn. dp. et prom. i S 1714 M 89.
 — Joh. Balthas. Blanckainen. Misn. dp. et prom. i S 1713 M 117.
 — Joh. Car. Lusat. P. i 16. VI. 1783.
 — Joh. Car. Oberalbertsdorf. M. idp. 22. V. 1730.
 — Joh. Ern. Oberalbertsdorf. M. i 16. III. 1753.
 — Joh. Geo. al. Spizner Oberalbertsdorf. M. i 2. V. 1735.
 — Joh. Gottlieb Langenrhensdorf. M. i 19. VI. 1751.
 — Rudolph. Frdr. Reichenbacen. M. i 27. IX. 1751.
 — Sigism. Frdr. Reichenbacen. M. i 20. VIII. 1749.
Spitzner Sigism. Guil. Oberalbertsdorf. M. i 21. V. 1783, dp. Wittenberg.
 — Traugott Frdr. Grunhaynen. M. i 5. VI. 1779.
 — Vollrath Frdr. Gotthold Stolpen. M. i 5. VIII. 1790.
 Spizner s. Spitzner.
Splitgärber Dan. Jacobshago Pomeran. dp. et prom. i S 1710 S 5.
Splittgarb Joh. GotthelfSteinkürch. Siles. i 16. X. 1767.
Splitthusen Frdr. Wilh. Cothen. S. i 28. IV. 1750, dp. Halle 17. IV. 1745.
Spohn Frdr. Aug. Guil. Tremonien. March. dp. 6. VII. 1797.
 — Gottlieb Leberecht Islebien. S. i 5. VII. 1775, m. a. diplomat. 26. II. 1784.
Spöhr Car. Hnr. Woltershusan. i 23. V. 1776.
 — Elias Frdr. Aug. Hildesheim. i 25. IX. 1776.
Spoll Car. Andr. Moguntin. B. i 3. VII. 1769, dp. Moguntiaci.
Sponagel Geo. Christ. Luneburg. S. i 16. V. 1786.
Spor von Cajus Rudolph. eq. Lus. dp. et prom. i S 1715 P 7.
Sporek Joh. Martin. Ostheim. Franc. B. idp. 7. VI. 1723.
Spoercke Joh. Frdr. (Joh. Frdr. Christ.) al. Spoerk Nebra iuxta Querfurt. (Nebra Thuring.) M. i 10. VI. 1790, denuo inscriptus 1. XI. 1803, sed quoniam inscriptione indignum se gefit, iterum ex numero inscriptorum deletus est 7. IV. 1804.
Spörcken de Ang. O. Ludov. Lüdersburgo Lauenburg. S. i 15. X. 1796.
 — Joh. Frdr. eq. Hannoveran. S. i 11. XII. 1747.
Spoercken, -cke de liber baro Geo. Guil. Zellen. i 8. XI. 1766.
Spoerk Joh. Frdr. Christ. Nebra Thur. s. Spoercke.
Spoerke Frdr. Christ. Hohenstein. M. i 22. VI. 1765.
 — Hnr. Christoph. Hohenstein. Schoenburg. M. i 9. VI. 1762.
Spoerl Joh. Christoph. Muehlen. S. i 17. V. 1734.
 — Joh. Ludov. Noriberg. B., m. a., i 21. VI. 1752.
Spoerl Volmar Dan. Noriberg. B. i 15. V. 1752.
Spormann Ioach. Mathi. Quedlinburg. S. idp. 7. I. 1722.
Sprachmann Ioh. Elias Suerstad. Thur. M. i 20. III. 1777.
Spranger Adam. Mich. Noriberg. i 30. IX. 1777.
 — Car. Ludolph. Schoenecka Var. dp. et prom. i S 1715 B 3.
 — Christ. Gottfried Droßdorf. Var. M. i 23. V. 1808.
 — Christ. Gottlob Plavia Var. M. i 4. V. 1784.
 — Joh. Geo. Ebersbacen. Var. M. i 3. VIII. 1797.
 — Joh. Nic. Klingenthal. Var. idp. 28. V. 1732.
Sprehn Ioh. Jac. aus Wörden in Ditmarschen. i 7. V. 1789.
Sprekelsen de Luc. Hamburg. Sax. prom. i S 1712 S 34.
Spremberg Frdr. Dav. Lauban. P. i 2. V. 1781.
Sprengel Erhard. Valentin. Iac. Pomeran. i 20. VI. 1772, dp. Halle.
 — Ioh. Mich. Gedanen. P. i 7. VII. 1740, dp. Rostock 1. VII. 1737.
Sprenger Ioh. Hnr. Stettin. Pomeran. S. idp. 27. III. 1728.
 — Ioh. Werner. Hilperhusan. B. i 10. V. 1755, dp. Iena.
Sprenglerus Ioh. Gottlob Georgiopolitan. M. i 20. VII. 1743.
Springer Christ. Wilh. Berolstad. Siles. dp. et prom. i S 1716 P 16.
 — Hnr. Holsat. S. i 10. X. 1788, dp. Göttingen.
 — Ioh. Christ. Hallen. S. idp. 6. VIII. 1729.
Springsfeld Christ. Gottlob Leucopetraeus (Weißenfels.) M. dp. 6. XII. 1762, i 10. VI. 1775.
 — Gottfried Christ. Muehlen. Thur. M. i 18. VIII. 1742.
 — Gottlob Car. Weißenfels. M. i 20. V. 1734, med. b., bewarb sich um den Doctorat in der medicin. Facultät 12. V. 1738.
 — Gottlob Car. Weißenfels. M. dp. 12. II. 1751.
 — Ioh. Gottfried Mugelen. M. i 28. X. 1748.
Sproede, Spröde Ioh. Aug. Leucopetraeus M. i 21. I. 1777.

- Sproede** Ioh. Aug. Osterfeld. Numburg. i 13. III. 1804, phil. dr. et liberal. art. m. 16. II. 1809.
— Ioh. Frdr. Guil. Numburg. M. i 4. I. 1786.
— Ioh. Gottfried Ludov. al. Sproedius Numburg. M. i 12. V. 1795, med. b. 22. VI. 1799.
- Sputh** Ioh. Gottlob Florenz Lips. i W (Nov.) 1786.
- Srey Wolf** Hnr. Klepzig. Misn. prom. i S 1711 M 140.
- Staabius** Ioh. Christoph. Mich., conversus, Herbipolitanus B. i 22. XI. 1727.
- Staar** Ioh. Gottlob Lauderstad. Thur. i 7. IX. 1772.
- Stab** Christ. Gottlieb Lips. M. i 30. XII. 1806.
- Staebechen** Paul. Colberg. Pomer. S. idp. 26. X. 1723.
- Staeber, Stäber** Car. Aug. Schmona Thur. M. i 16. IX. 1800.
— Christ. Andr. Weisenseen. Thur. M. i 16. IV. 1790.
— Ehregott Sigism. Obereichstad. Thur. M. i 1. II. 1775.
— Traugott Chrysostom. Langeneichstad. Thur. M. i 28. XII. 1782.
- Stachauer** Ioh. Gottlob Imman. Martisburg. M. i 10. IV. 1764.
- Stachler** Car. Christoph. Schneeberg. M. i 16. I. 1762.
- Stackelberg de Car.** Gustav. Abien. Livon. P. i 4. X. 1796, dp. Iena 4. VII. 1796.
— Car. O. Lips. dp. 25. XII. 1797.
— Fabian Adam. eq. Livon. S. i 18. VI. 1733, dp. Halle 1731.
- Stackelberg deliberbaro** Gustav. Reinhold. Merchhoff. Esthon. P. i 7. X. 1796.
— O. Hnr. Terpató Livon. i 21. X. 1745.
— O. Magn. eq. Livon. P. i 15. VII. 1753.
- Staecker** Ioh. Mathi. Gabr. Hamburg. S. i 16. IV. 1782.
- Stade von Dietr.** Basil. Stada Bremen. S. idp. 27. VII. 1722.
- Staedelen** Ioh. Geo. Augusta Suev. B., m. a., i 29. IV. 1720.
- Stadelmann, -mannus** Geo. Ferdin. Onolsbacen. i 21. X. 1739.
— Guil. Andr. Anspacen. B. i 10. VIII. 1762.
- Stadelmann** Ioh. Christ. Frdr. Cizen. M. i 19. V. 1806.
— Ioh. Frdr. Schwarzburg. B. idp. 2. VI. 1733.
— Ioh. Frdr. Sommerhusa Franc. B. i 25. V. 1771, dp. Erlangen.
- Stadtmüller** Ioh. Ulr. Campidunen. Suev. b. a. 2. XII. 1713 s. Bd. II. Nachträge.
- Staffel** Car. Beniam. Dresden. M. i im Mai 1766, iur. utr. b. extra facultatem 16. IX. 1769, iur. utr. dr. extra facultatem 28. IX. 1769.
— Christ. Frdr. Dresden. M. i 7. V. 1765.
— Ioh. Gottfried Numburg. M. i 20. V. 1727.
— Wolf Bernhard. Numburg. M. i 17. VI. 1751, dp. Iena.
- Staffelstein** Christ. Aug. Martisburg. M. i 11. III. 1740.
- Staffhorst** Ioh. Ludov. Dißen. Osnabrug. S. idp. 4. X. 1728.
- Stage** Pe. Christ. Hafnien. S. i 10. V. 1765, dp. Göttingen.
- Staggemeyer** Frdr. Sophus Döllitien. M. i 13. IX. 1797.
- Staggius** Car. Adolph. Frauenhayn. M. i 9. VIII. 1768, dp. Wittenberg 1766.
- Stahl** Dan. Christoph. Kubiz. M. i 9. V. 1740.
— Frdr. Christ. Lips. Misn. dp. i W 1714 M 12.
— Frdr. Christ. Lips. M. i 25. IX. 1733.
— Geo. Iac. Oettingen. i 29. IV. 1777.
— Ioach. Christoph. Zetemino Megalopolitan. S. i 13. VII. 1722, dp. Rostock.
— Ioh. Wilh. Lips. dp. i W 1716 M 20, i 25. IX. 1733.
- Stahlin** Iac. Memmingen. i 13. VI. 1732, dp. Halle.
- Stähling** Ioh. Elias Longosalißan. Thur. M. i 8. VI. 1784, dp. Wittenberg 4. VI. 1783.
— Sigism. Frdr. Ferdin. Vallis Mariae prope Eckartsbergam Thur. M. i 8. V. 1790.
- Stahlkopff** Ioh. Christ. Oberschoena Misn. prom. i S 1711 M 121.
- Stahn** Gottlob Traugott Sorau. P. i 24. V. 1802.
— Hnr. Gottfried Lubena Siles. P. i 6. V. 1749.
- Stahn** Sam. Gottlob Goldberga Siles. P. i 11. V. 1748.
— Sam. Rudolph. Goldberg. i S 1739, iur. utr. b. extra facultatem 3. XI. 1742, iur. utr. dr. extra facultatem 13. XII. 1742.
— Theophil. Sorau. Lus. P. i 3. V. 1790.
- Stahrenberg de comes** Geo. Austriac. B. i 3. III. 1742.
- Stallburg de Phil.** Iac. Moenofrancfurten. B. i 12. VI. 1727.
- Stallknecht** Gustav. Adolph. Gladiz. M. i 13. VI. 1775.
- Stallmann** Ioh. Ludov. Halberstad. S. i 13. III. 1775, dp. Helmstedt.
- Staemler** Gottlob Frdr. Zwoeniz. i 5. XI. 1746.
— Ioh. Geo. Wettin. Hallen. S. i 6. II. 1760.
- Stammer von (a, de)** Car. Guil. Adolph. eq. S. i 5. X. 1752.
— Frdr. Adam. Dresden. M. i 26. II. 1764.
— Gottlob Rudolph. al. Schammer de eq. Anhalt. dp. et prom. i S 1719 S 14.
— Hnr. Gebhard. eq. Misn. prom. i W 1717 M 91.
- Stamnitz** Ioh. Gottfried Stoettigken. Siles. P. i 9. V. 1775.
- Stampeel, -pel** Nic. Pe. Hamburg. S. i 6. X. 1783, dp. Kiel, iur. utr. b. extra facultatem 6. II. 1790.
- Staender** Christoph. Traugott Cronschwiz. Var. M. i 28. I. 1751, dp. Wittenberg 1747.
— Ioh. Christoph. Langenfels. dp. et prom. 9. II. 1716 M 30.
— Ioh. Gottlob Cronschwiz. Var. M. i 20. III. 1751.
- Standfuß** Ioh. Geo. Wehla M. i 10. VI. 1740.
- Standinger** Hnr. Theophil. Felda Haß. prom. 1. apf. i S 1710 B 13.
- Stange** Andr. Nebra Thur. prom. i S 1714 M 152.
— Car. Christ. Frdr. Straupiz. Lusatae inferioris P. i 23. V. 1783.
— Christ. Aug. Marienberg. M. i 18. V. 1798.
— Christ. Frdr. Hoyerswerda P. i 7. V. 1790.
— Christ. Gottlieb Hoyerswerda Lus. i 3. XI. 1792.
— Frdr. Christ. Methusalem Skeudiz. M. i 1. VIII. 1785.

- Stange** Ioh. Christ. Gottlob Calau Lus. P. i 14. VI. 1781.
 — Ioh. Christoph. Weißenfels. idp. 7. X. 1720.
 — Ioh. Christoph. Frdr. Querfurt. M. i 27. VII. 1751.
 — Ioh. Gottfried Cospen. M. i 7. VI. 1751.
Stange de Ern. Ludov. eq. Siles. P. idp. 2. V. 1724.
Stangen de Car. Wilh. eq. Osterland. dp. et prom. i S 1715 M 57.
Stanglinus Ioseph. Roma Italus prom. i S 1716 B 42.
Stanhope Phil. Britannus i 4. VIII. 1772.
 — Phil. Londinen. S. i 24. XII. 1747.
Staniszevski Mathi. Pe. nobilis Polon. P. i 7. X. 1769, locumtenens legionis pedestris reipublicae Polonicae.
Stanke Car. Gottlob Loebau. P. i 14. IV. 1785.
Stankmann Ioseph. Norimberg. Franc. B. i 26. IV. 1780.
Stantcke Ioh. Frdr. Wratilav. P. i W 1731, dp. Iena.
Stapel Bartholom. Ciza Misn. prom. i S 1712 M 112.
Stapelfeld Car. Hnr. Iulioburg. Siles. prom. i S 1711 P 64.
Stapf, -pff Geo. Gottlieb Numburg. M. i 16. VI. 1783.
 — Ioh. Ern. Numburg. M. i 5. V. 1806, med. b. 10. I. 1810, med. lic. examinat. 14. II. 1810.
 — Ioh. Gottfried Numburg. M. i 8. VI. 1773.
Staeps Car. Gottlieb Schleusingen. B. i 3. VI. 1809.
 — Frdr. Adolph. al. Steps Lips. M. i 22. XI. 1782.
 — Gottlob Abr. Pausen. Var. M. i 5. II. 1764.
 — Ioh. Abr. Lips. M. i 26. VI. 1724.
 — Ioh. Aug. Schleusinga B. i 2. VIII. 1806.
 — Ioh. Frdr. Lips. M. idp. 1. X. 1741.
Stapsius Frdr. Gottlob Gosec. Thur. i 10. III. 1778.
Starck Ioh. Christ. Vinarien. M. i 7. X. 1798, dp. Iena 1794.
 — Martin. Simeon Bunzlau. Siles. dp. et prom. i S 1715 P 69.
 — W... G... Wrizena March. S. idp. Lips. 18. X. 1723.
- Starcke** (vgl. Starke) Aug. Christ. Mühlhusan. i 15. X. 1725, b. a. 7. XI. 1726, m. 20. II. 1727.
 — Bernhard Taubenheim. dp. i S 1711 M 1.
 — Car. Wilh. Martisburg. M. i 23. VIII. 1735.
 — Christ. al. Starke Herzberg. i 18. V. 1773, renovavit inscriptionem i 12. VI. 1786.
 — Christ. Augustin. Noßena Misn. prom. i S 1719 M 129.
 — Christ. Aug. Noßena-M. dp. i S 1719 M 8.
 — Christ. Frdr. Hubertiburg. M. (Misn.) i 2. V. 1774, med. b. 3. IV. 1776.
 — Christ. Gottfried Lips. dp. i S 1714 M 12, i 24. III. 1722.
 — Christ. Gottlob al. Starke Hubertiburg. i 15. X. 1770, iur. utr. b. extra facultatem 3. IV. 1775, iur. utr. dr. extra facultatem 31. III. 1785.
 — Christ. Gottlob Molavia Altenburg. M. i 9. XI. 1798.
 — Ern. Adolph. al. Starke Naundorf. M. dp. 18. VII. 1798, i 25. III. 1805, scholae Thomanae collaborator, phil. dr. et liberal. 3. III. 1808.
 — Ferdin. Ludov. al. Starke fr. art. m. Naundorf. M. dp. 4. IX. 1798.
 — Frdr. Car. Ang. al. Starke Molavien. i 25. V. 1793.
 — Frdr. Wendelin. Thur. M. i 19. II. 1748.
 — Frdr. Christ. Wendelin. al. Starke fr. Naundorf. M. dp. 4. IX. 1798.
 — Frdr. Traugott Budifa P. i 10. V. 1782, iur. utr. b. extra facultatem 25. VI. 1786, iur. utr. dr. extra facultatem 5. VII. 1787.
 — Hnr. Bened. al. Starckius Guelpherbytan., Ling. Oriental. designat. Prof. Extraord., S. i 23. II. 1726, b. a. und m. 28. II. 1726.
 — Hnr. Gustav. al. Starke Naundorf. M. fr. dp. 14. V. 1798, i 28. IV. 1808.
 — Ioh. Christ. Hubertiburg. M. i 2. V. 1774.
 — Ioh. Dan. Blona Var. M. i 14. X. 1738.
 — Ioh. Gottfried Lips. M. i 3. I. 1761.
 — Ioh. Ludov. Wratilav. P. i 14. IX. 1765.
- Starcke** Tob. al. Starkius Lauba Lus. dp. et prom. i W 1711 P 43, b. a. 7. XII. 1715, m. 13. II. 1716.
 — Valentin. Gottlieb Dresden. dp. et prom. 1. *apf* i W 1709 M 124.
Staercker Andr. Gottlieb Lips. dp. 15. X. 1777.
Starckius Hnr. Bened. Naundorf. M. s. Starcke.
Starcklufft Christoph. Gorlit. Lus. P. idp. 5. V. 1728.
Stariz Gottfried Kilian. Torgau. M. i 19. IV. 1762.
Stark (vgl. Starke) Car. Frdr. Ronneburg. M. i 23. V. 1802, dp. Iena.
Starke, -rk (vgl. Starcke) Car. Christoph. Lupp M. i 8. III. 1781.
 — Car. Eduard. Pegau. M. i 5. XI. 1806, med. b. 21. VIII. 1809.
 — Car. Gottfried Oßitien. M. i 24. VII. 1771.
 — Christ. Herzberg. s. Starcke.
 — Frdr. Hnr. Lupp M. i 16. VI. 1778, b. a. und m. 1. III. 1781.
 — Ioh. Car. Sam. Görlicen. P. i 23. V. 1806.
 — Ioh. Christ. Wernsdorf. M. i 10. X. 1787, dp. olim.
 — Ioh. Geo. Gottfried Roßleben. i 23. V. 1777.
 — Ioh. Gottlob Adorf. M. i 28. IV. 1788.
Starkius Tob. Lauba Lusat. s. Starcke.
Starnawski Paul. Polon. P. i 21. VIII. 1795, academiae Cracovien. baccal. phil., physices professor in Gymnasio Lencisiensi.
Staersch Christ. Frdr. Budifa Lus. P. i 6. V. 1733, dp. 5. V. 1733.
Starschedel de Adam Frdr. Oschaz. dp. et prom. i S 1711 M 27.
 — Christ. Hnr. Guil. eq. Thur. M. i 18. VII. 1771.
 — Frdr. Hnr. Oschaz. Misn. dp. et prom. i S 1711 M 52.
Starzenski comes Michel Polon. P. i 7. III. 1775.
Stattemann Ioh. Haffnien. S. i 12. XI. 1748.
Staudach Car. Gottfried Trebsen. M. i 17. IV. 1761.
 — Sam. Frdr. Oberau. M. i 13. X. 1797.
Staudach de liber baro Car. Christ. Hnr. Vienen. i 19. X. 1746.

- Staudach de liber baro** Frdr. Wilh. Viennen. i 19. X. 1746.
- Stauden de Reinhold.** Ioh. Kerro-Livon. i 26. VIII. 1773.
- Staudinger** Hnr. Anton. Aug. Plavien. i 7. V. 1770.
- Staufenbuhl** Ioh. Frdr. Hala S. i 2. VIII. 1758.
- Stauffer, Stauer** Ioh. Geo. Christ. Lips. M. i 26. III. 1788, [exmatriculirt], nochmals immatriculirt 20. IV. 1798, iterum exmatriculatus fuit.
- Staus** Andr. Reichenbach. s. Strauß.
- Stauß** Ioh. Andr. Lengefelda M. i 24. V. 1758.
- Stavenhagen** Ioh. Christ. Dietr. BoiBa Megapolitan. S. i 10. X. 1786, dp. Bützow.
- Stawisky** Stanisl., Franciscanus conversus, Posnan. P. i 2. I. 1743, dp. Leipzig.
- Stebuß** Frdr. Beniam. Bernstad. Siles. P. i 8. VI. 1734.
- Stech** (vgl. Steche) Aug. Landsberg. dp. 3. IV. 1776.
— Gottfried Aug. Landsberg. M. i 21. V. 1788.
- Steche, Stech** (vgl. Stech) Christ. Frdr. Brenen. M. i 13. VI. 1746.
— Jerem. Brena Sax. dp. et prom. i S 1711 S 9.
— Jerem. Aug. Brenen. Sax. prom. i W 1711 S 22.
- Stecher** Christ. Gottlieb Freiberg. M. i 18. VI. 1759.
— Ioh. Christ. Brucka Thur. M. idp. 22. III. 1724.
- Steck** Ioh. Christoph. Wilh. Wurtenberg. B., iur. utr. dr., i 1. VIII. 1753, dp. Tübingen.
- Steckel** Ioh. Gottlob Guil. Wippra Mansfeld. S. i 11. IV. 1799.
- Steckelberg** Aug. Ludov. Alteroden. Mansfeld. S. i 11. XII. 1727, dp. Iena 5. IV. 1725.
— Franc. Gottfried Christoph. Alleroden. Mansfeld. S. i 28. IV. 1727.
- Steckhardt** s. Stoeckhardt.
- Stedern de** Frdr. Ludov. Car. Halberstad. S. i 24. X. 1782, dp. Halle.
- Steger** Ioh. Car. Lips. s. Steger.
- Steeplin de liber baro** Conr. Phil. Danus S. i im Mai 1766.
- Steehabus** Ioh. Christ. Gottfried Pretschen. S. i 14. X. 1743.
- Steenhoff van den** Ioh. Danus Hamburg. S. i 22. IV. 1747.
- Steetz** Christ. Hamburg. S. idp. 12. VI. 1730.
— Ioachim Hamburg. S. idp. 12. VI. 1730.
- Stofigen, -sigen** Car. Frdr. Dresden. M. i 8. XII. 1727, dp. Wittenberg 15. X. 1725.
— Geo. Frdr. Dresden. dp. et prom. i S 1718 M 55.
- Stegemann** Christ. Neostad. Misn. dp. i S 1712 M 5.
— Hnr. Ern. Nordhusan. i 29. X. 1767.
— Iac. Andr. Rigen. i 20. VIII. 1770.
- Steger, -erus** Adrian. Lips. M. dp. 1. ^{ap} i W 1709 M 2.
— Adrian Steger Lips. M. i 5. V. 1723, dp. 3. XII. 1719, b. a. 5. VI. 1723, m. 15. III. 1725, iur. utr. b. 13. IV. 1725, iur. utr. dr. 4. XII. 1727.
— Adrian. Theodat. (Hadrian. Deodat.) Lips. M. dp. 13. X. 1725, i 18. VI. 1734, b. a. 17. XII. 1735, iur. utr. b. 11. XII. 1737, m. W 1737, iur. utr. dr. 7. III. 1740.
— Car. Adrian. Lips. M. i 27. V. 1758.
— Car. Adrian. Lips. M. dp. 13. VII. 1757, i 11. VII. 1765, dp. olim.
— Car. Hnr. Adrian. Königstein. M. dp. 22. III. 1797.
— Hadrian. Deodat. Lips. s. Adrian. Theodat.
— Ioh. Car. al. Steeger Lips. i 22. X. 1804.
— Maximil. Aug. Adrian. Königstein. M. dp. 22. III. 1797.
- Steglich** Ern. Ehrenfried Burghardswalden. M. i 18. X. 1760.
- Stehfest** Car. Aug. Zizen. M. i 21. V. 1805.
- Stehlich** Car. Christ. Gottlob Halen. M. i 25. V. 1807, dp. Halle 29. V. 1805.
- Steickhofer** Ioh. Adolph., ord. praedicatorum presbyter, Lignicen. Siles. P. idp. 7. VIII. 1730.
- Steidel** Christ. Frdr. Dresden. M. i 26. III. 1735.
— Ioh. Gottlieb Geran. M. i 29. III. 1798.
- Steiger, -erus** Christ. Frdr. Schoenstad. Thur. i 29. IV. 1768, dp. Wittenberg 1752.
- Steiger** Christ. Frdr. Windehusan. Thur. M. i 2. V. 1799.
— Christ. Wilh. Forsta Lus. P. i 9. VI. 1727.
— Gottfried Iaurovia dp. et prom. i S 1714 P 25.
— Hnr. Beniam. Forsta Lus. P. idp. 24. V. 1728.
— Ioh. Christ. Schönstad. Thur. M. i 17. III. 1767.
— Ioh. Frdr. Guil. Windehusan. Thur. M. i 29. V. 1802, dp. Iena.
— Ioh. Gottfried Zittau. P. i 4. XI. 1744.
- Steimez** Eman. Hnr. Ilmen. Schwarzburg. prom. i S 1716 B 27.
- Stein, -nius** Aug. Ludov. Altenburg. M. i 22. VII. 1754.
— Beniam. Cizen. M. i S 1739.
— Car. Frdr. Chemnic. M. i 30. V. 1747.
— Car. Frdr. Dresden. i 19. IV. 1773.
— Car. Frdr. Reudena Lus. P. i 14. V. 1746.
— Christ. Frdr. Ern. Leisnic. M. i 27. IV. 1788.
— Christ. Frdr. Gottlob Leisnic. M. i 29. IV. 1786.
— Christ. Gottfried Dan. Lips. M. i 28. IV. 1788, b. a. und m. diplomat. 23. II. 1792.
— Ern. Leopold. Reinfeld. Holsat. S. i 11. IV. 1769.
— Frdr. Mich. Torgau. S. i 8. X. 1746.
— Geo. Adam. Rochliz. M. idp. 26. VI. 1737.
— Ioh. Car. Wilh. Brugen. i 15. VI. 1767.
— Ioh. Christ. Droesig. M. i 15. II. 1777.
— Ioh. Christoph. Iseburg. Westphal. S. i 8. V. 1747.
— Ioh. Eberhard Vetschau. M. dp. 25. II. 1727, i 3. IV. 1727.
— Ioh. Frdr. Nordhusan. B. idp. 24. IV. 1731.
— Ioh. Gottfried Beltitien. S. i 1. XI. 1765.
— Ioh. Gottfried Francohusan. Thur. M. i 6. XI. 1787.
— Ioh. Gottfried Kleinwalterdorf. i 11. V. 1776.
— Ioh. Gottlieb Lips. M. i 24. XII. 1738.
— Ioh. Hieron. Regiomontan. P. i 1. VII. 1733, dp. Regiomontii 1725.

- Stein** Ioh. Leopold. Nordhusan. i 23. XI. 1743, dp. Halle.
 — Ioh. Martin. Francofurt. Moen. i 3. VI. 1767.
 — Ioh. Paul. Grosschirna Misn. dp. et prom. i S 1718 M 107.
 — Martin. Frdr. Cobus. Lus. i 8. XI. 1745.
Stein von Christ. Hnr. Misitz. M. i 14. V. 1727.
 — Frdr. Christ. Ludov. eq. Var. M. idp. im Aug. 1723.
 — Hnr. Iac. Froemberg. Westphal. S. i 28. IV. 1735.
 — Ioh. Phil. Ern. eq. Franc. dp. et prom. i S 1716 B 21.
Stein de baro Frdr. Car. Suev. Franc. dp. et prom. i S 1711 B 15.
Stein zum Altenstein von baro Gottlob Franc. B. i 26. X. 1734.
 — Hannibal Francus dp. et prom. i S 1711 B 18.
 — Ioh. Frdr. Franc. B. i 26. X. 1734.
Steinauer Car. Guil. Lips. M. i 19. IV. 1781.
 — Ioh. Adolph. Leucopetra Misn. dp. et prom. i S 1717 M 49.
 — Ioh. Christ. Wilh. Lips. M. i 12. II. 1760.
 — Ioh. Wilh. al. Steinhauer (-erus) Numburg. M. i 21. X. 1734, b. a. 28. XII. 1737, m. W 1737.
Steinbach Adam Gottfried Lips. i 4. IV. 1744.
 — Adam Wilibald. Erlangen. i 22. V. 1745.
 — Car. Frdr. Lauben. i 21. V. 1770.
 — Christ. Frdr. Oelsnit. Var. i 12. VI. 1773.
 — Christ. Frdr. Guil. Oelsnit. Var. i 1. XII. 1803, dp. Wittenberg.
 — Ferdin. Aug. Lauba Lus. i 20. VIII. 1770.
 — Frdr. Wilh. Lips. prom. i S 1715 M 141.
 — Gottlob Frdr. Martisburg. M. idp. 25. IV. 1725, b. a. und m. 24. II. 1729.
 — Hnr. Leberecht Martisburg. M. idp. 11. V. 1729.
 — Ioh. Plißen. M. i 28. IV. 1723.
 — Ioh. Christ. Auersbach. M. idp. 30. IX. 1724.
 — Ioh. Frdr. Auerbach. Var. M. idp. 29. V. 1722.
 — Ioh. Frdr. Kirchberg. Lus. dp. i S 1713 P 6, prom. i W 1717 M 100.
Steinbach Ioh. Gottfried Cygnea M. idp. 2. V. 1736.
 — Ioh. Gottfried Dresden. dp. i W 1716 M 18, prom. i W 1716 M 95.
 — Ioh. Gottfried Rõtha M. i 26. X. 1746.
 — Ioh. Hnr. Neumarek. Misn. i S 1739.
 — Ioh. Theodor. Zeulenroda Var. prom. i S 1710 M 202.
 — Ioh. Tob. Langenfelda Var. M. i 18. V. 1734.
 — Martin. Gottfried Weißigio Siles. P. idp. 30. IV. 1722.
Steinbeck Ioach. Christoph. Soltquella March. S. i 1. XI. 1742.
Steinberg Car. Frdr. Goldberga Siles. dp. et prom. i S 1717 P 3.
 — Car. Frdr. Goldberga Siles. prom. i S 1717 P 43.
 — Ioh. Car. Christ. Martisburg. M. i 29. VI. 1778.
Steinberg de Car. Ioh. Ern. Hannoveran. S. i 18. VI. 1803.
Steinberger Car. Frdr. Voigtsberg. Var. M. i 13. V. 1802.
 — Ioh. Frdr. Schleiz. i 10. V. 1732, dp. Iena.
 — Ioh. Frdr. Adolph. Neostad. ad Orlam i S 1739.
 — Ioh. Hnr. Schlaiz. Var. M. idp. 24. IV. 1731.
Steinborn Ioh. Gottlieb Cament. Lus. P. i 22. IV. 1752.
Steinbörner Tob. Oelsa dp. et prom. i S 1714 P 59.
Steinbrecher Gottfried Christ. Lips. M. i 13. VI. 1757.
Steinbrenner Ioh. Siegm. Gerabrun. Franc. i 13. X. 1744.
Steinbruck Ioh. Christ. Lips. s. Steinbrück.
Steinbrück Christ. Frdr. Aug. Lips. M. i 13. IV. 1796.
 — Frdr. Christoph. (-Christ.) Lips. M. i 26. VII. 1746, b. a. und m. 25. II. 1751.
 — Ioh. Christ. Halberstad. S. i 25. II. 1727.
 — Ioh. Christ. al. Steinbruck Lips. M. i 20. X. 1756.
 — Ioh. Christoph. Meuschauia Merseburg. i 11. IV. 1768.
 — Sigism. Frdr. Noeda Thur. i 22. X. 1777.
Steindorf Hnr. Christ. Wurcen. M. dp. S 1762, i 13. IV. 1771.
Steindorff Christ. Gottlieb Cygneus M. idp. 24. V. 1730.
 — Ioh. Frdr. Cygnea dp. et prom. i S 1712 M 92, b. a. 2. XII. 1713, m. 14. II. 1715.
Steineck Car. Theodor. Triebes Var. M. i 18. X. 1796.
 — Hnr. Frdr. Christ. Schleiz. Var. M. i 10. VIII. 1795, dp. Iena 1793.
Steinek Christ. Gottfried Geran. M. i 19. VI. 1764.
Steinel, -elius Ioh. Car. Lips. idp. 22. IX. 1736, b. a. 23. XII. 1742, m. 21. II. 1743.
 — Phil. Lips. M. idp. 25. X. 1740.
Steiner Christ. Frdr. Thorun. Boruss. P. i 9. V. 1746.
 — Christ. Gottlieb Thorun. Boruss. P. i 10. V. 1764.
 — Ioh. Christ. Querfurt. S. i 7. IX. 1752.
Steinert Christ. Aug. Hohenstein. M. i 26. IV. 1755.
 — Geo. Gottlieb Groshartmannsdorf. dp. 7. X. 1721.
 — Geo. Gottlieb Groshartmannsdorf. M. idp. 21. IV. 1723.
Steinfeld Ioh. Gottlieb (-Theophil.) Dübena Misn. dp. i S 1713 M 54, prom. i S 1719 M 154, med. b., bewarb sich am 1. VI. 1723 um das Doctorat in der medicin. Facultät.
Steingruber Ioh. Christ. Aug. Rudolstad. i 11. XI. 1790, dp. Göttingen.
Steinhardt Ioh. Guil. Frdr. Curia Nar. B. i 27. VI. 1756, dp. Erlangen 1753.
Steinhart Car. Frdr. Gedan. Boruss. B. i 19. IX. 1720.
 — Ioh. Guil. Gedanen. P. idp. 29. VI. 1730.
 — Ioh. Mathi. Augusto Suev. B. i 18. X. 1780.
Steinhauer, -erus Ioh. Wilh. Numburg. s. Steinauer.
Steinhausen Ioh. Dietr. Barbien. M. i 3. VIII. 1735, dp. Halle.
 — Leberecht Barbien. dp. 25. XII. 1804.
Steinhauser, Steinhauserus, -häuser, -haeußer (vgl. Steinhauer) Car. Frdr. Warsovien. P. i 18. XI. 1754.
 — Christ. Gottlob Plavia Var. dp. et prom. i S 1715 B 5.

- Steinhaeuser** Gottfried Roman. Lips. dp. i S 1718 M 10, i 22. IV. 1730.
 — Gottfried Roman. Lips. M. i 18. V. 1752.
 — Ioh. Adam. Dresden. idp. 1. X. 1736, iur. utr. b. extra facultatem 14. VIII. 1740.
 — Ioh. Aug. Guil. Geilsdorf. Var. M. i 24. V. 1799.
 — Ioh. Car. Ludov. Geilsdorf. Var. i 20. X. 1794.
 — Ioh. Christ. Plavien. M. i 7. VI. 1760.
 — Ioh. Frdr. Geilsdorf. Var. M. i 7. X. 1791.
 — Ioh. Frdr. Plavien. M. i 1. VI. 1760.
 — Ioh. Gottfried Plavia Var. M. i 12. X. 1754.
 — Ioh. Gottfried Wilh. Lips. M. idp. 1. II. 1725.
 — Ioh. Gotthelf Beniam. Obersteina M. i 15. X. 1765.
 — Ioh. Hnr. Lips. dp. i S 1718 M 18.
 — Thom. Hamburg. S. i 29. IV. 1746.
Steinhaeuser, -haeuser (vgl. Steinhaeuser) Adolph. Christ. Aug. Freyburg. Thur. M. i 3. II. 1790.
 — Ioh. Christoph. Pombsen. M. idp. 20. IV. 1725.
 — Ioh. Ern. Pombsen. M. idp. 20. IV. 1728.
 — Ioh. Frdr. Aug. Freyburg. Thur. M. i 3. II. 1790.
Steinboefel Ioh. Frdr. Grima Pomeran. S. i 4. X. 1771.
Steinicke Car. Guil. Porten. M. i 8. V. 1804.
Steiniger Aug. Christ. Plavia Var. i 18. XI. 1793, dp. Wittenberg, med. b. 26. III. 1796.
 — Aug. Christ. Weißenfels. M. i 2. IV. 1758.
 — Frdr. Aug. Plavia Var. M. i 21. VIII. 1794, dp. Wittenberg.
Steininger Ioh. Gottlob Severin. Lips. M. i 25. II. 1775, iur. utr. b. extra facultatem 21. XII. 1781.
Steinius s. Stein.
Steinmann Ioh. Car. Dresden. M. i 8. X. 1784.
Steinmetz Beniam. Traugott Zittau. M. i 22. V. 1775, iur. utr. b. 6. IX. 1788, m. a. diplomat. 25. II. 1789, iur. utr. dr. 27. IX. 1788.
Steinmetz Car. Aug. Delitien. M. i 11. V. 1807, phil. dr. et liberal. art. m. 13. II. 1812.
 — Christ. (Christoph.-) Conr. Graudenz. P. i 22. IV. 1784, med. b. 24. IV. 1784, med. lic. 4. XI. 1785.
 — Dan. Tanneviz. M. i 22. X. 1788.
 — Ioh. Herrnhut. P. i 27. I. 1775.
Steinmeyer Arn. Frdr. Herford. Westphal. S. idp. 2. XI. 1725.
 — Car. Engelbert. Hervord. Vestphal. S. idp. 22. IV. 1724.
Steinmüller, -müllerus Christoph. Frdr. Olsnit. Var. M. i 19. V. 1769.
 — Ioh. Christoph. Chemnic. prom. i W 1713 M 46.
 — Ioh. Christoph. (-Frdr.) Oelsnic. M. i 4. V. 1743, dp. Iena, b. a. 22. XII. 1745, m. 24. II. 1746.
 — Ioh. Dav. Oelsnicen. Var. M. idp. 16. V. 1729, b. a. 1. VII. 1730, m. 21. II. 1732.
 — Ioh. Frdr. Guil. Varisc. M. i 16. III. 1809.
 — Ioh. Gottlob Olsnit. Var. M. i 13. IX. 1779.
 — Ioh. Wilh. Zipsendorf. M. i 15. X. 1761.
Steinwehr von Wolf Balthas. Adolph. eq. Pomer. m. i 17. V. 1732, dp. Wittenberg.
Stelling Pe. Christ. Staden. Sax. prom. i W 1712 S 4.
Stellmacher Ioh. Pe. Lips. M. i 14. IX. 1748.
Steltzer Car. Volrad Islebien. S. i 30. VI. 1745.
 — Ioh. Christoph. Siegersdorf. Lus. dp. et prom. i S 1715 P 50.
Steltzner, Stelzner (vgl. Steltzner) Christ. Gottlieb Groeberen. M. i 17. VII. 1751.
 — Christoph. Skeudiz. Misn. dp. et prom. i S 1717 M 30.
 — Frdr. Guil. Klingenthal. Var. i 8. VII. 1745.
 — Hnr. Christ. Klingenthal. Var. M. i 30. VI. 1749.
 — Ioh. Frdr. Groeberien. M. i 14. X. 1747.
 — Ioh. Geo. Lommaz. M. i 8. VII. 1727.
 — Ioh. Gottlob Limbach. M. i 17. X. 1780.
 — Ioh. Mich. Schoenbach. dp. et prom. i S 1714 M 135.
Steltzner Simon Traugott Limbac. i 9. V. 1776.
Stelzner (vgl. Steltzner) Car. Frdr. Schlettau. M. i 8. X. 1794.
 — Christ. Gottfried Guil. Breitingen. i 22. II. 1793.
 — Gottlob Aug. Leberecht Coßa M. i 6. VII. 1801.
Stemann, -mannus Ern. Ioh. Pe. Dithmars. S. i 6. VI. 1764, dp. Iena 1757.
Stemann de Geo. Schleswig. Holsat. S. i 16. X. 1791, dp. Kiel.
Stemannus s. Stemann.
Stembos Ioh. Sigism. Vratislav. Siles. dp. et prom. i S 1717 P 37.
Stemler, -erus (vgl. Stemmler) Christ. Guil. Nieska Torgau. (Niska-) M. dp. 10. VIII. 1791, i 9. VI. 1802.
 — Ioh. Christ., ss. theol. dr. et prof. publ. ordinar. et ad aedem D. Thomae pastor, s. Stemmler.
 — Ioh. Frdr. Magdeburg. S. i 28. V. 1754.
 — Salom. Colben. M. i 21. X. 1755.
Stemmler, Stemler (vgl. das.) Christ. Frdr. Neostad. ad Orlam M. i 12. VI. 1760.
 — Christoph. Gotthilf Neostad. ad Orlam M. idp. 22. VI. 1726, b. a. 1. VII. 1730, m. 8. II. 1731, theol. b. zwischen 1731 u. 1741, theol. lic. 7. II. 1741, theol. dr. 9. II. 1741.
 — Dav. Neostad. Var. M. i 5. VI. 1720.
 — Ioh. Christ. al. Stemler Neostad. ad Orlam Var. dp. 7. X. 1721, i 11. X. 1721, b. a. 7. XI. 1726, m. 20. II. 1727, ss. theol. dr. et prof. publ. ordinar. et ad aedem D. Thomae pastor, denuo inscriptus 25. III. 1751.
 — Ioh. Christoph. Ziegenrück. Var. dp. i S 1719 M 30, prom. i S 1719 M 147.
 — Ioh. Christoph. Leberecht Ziegenruden. M. i 22. IV. 1755.
 — Ioh. Leberecht Zügenruck. i 14. I. 1746.
 — Mich. Ambros. Neustad. ad Orlam M. i 14. VI. 1735.
 — Salom. Neostad. ad Orlam M. i 9. VI. 1724, dp. Iena.
Stempel Car. Christ. Frdr. Budißa P. i 21. V. 1783.
 — Car. Frdr. Guil. Gothan. M. i 16. VIII. 1747.

- Stempel** Car. Gottlob Torgau. Misn. dp. i S 1716 M 3, i 21. III. 1730.
 — Car. Ludov. Vratislav. i 3. VI. 1745.
 — Christ. Frdr. Budiša Lus. P. i 26. X. 1750, med. b. 1. V. 1754, med. lic. 15. X. 1754.
 — Christ. Frdr. Groß-Partwitz. Lus. P. i 5. V. 1807.
 — Ioh. Aug. Torgau. Misn. dp. i S 1716 M 20, i 14. VI. 1723.
- Stengel** Car. Gottlob Zwickau. M. i 15. IX. 1802.
 — Christ. Gotthelf Zwickau. M. i 2. I. 1777.
 — Geo. Gottlob Budiša Lus. prom. i W 1712 P 8.
 — Ioh. Elbing. Boruss. P. idp. 9. VI. 1729.
 — Ioh. Hnr. Guil. Dresden. M. i 16. V. 1786.
 — Ioh. Iac. Budiša Lus. P. idp. 23. VIII. 1725.
- Stenger** Geo. Phil. Lips. dp. i S 1713 M 24, i 21. X. 1720.
 — Ioh. Christ. Libenau. Pomeran. i 3. VI. 1766.
- Stentzel** Ioh. Lignicen. prom. i S 1714 P 78.
- Stentzsch** a Maximil. Adolph. eq. Siles. i 4. V. 1744.
- Stenzel** Balthas. Stoscha M. i 1. IV. 1773.
 — Christ. Gottlieb Ruppertsdorf. P. i 23. V. 1797.
 — Franc. Gustav. Theodor. Servestan. dp. 24. XII. 1799, i 28. IV. 1807.
 — Guil. Sam. Martisburg. M. i 12. IV. 1808.
 — Gustav. Adolph. Harald. Servestan. S. dp. 22. IX. 1809, phil. dr. et liberal. art. m. 7. II. 1815.
- Stepf** Geo. Andr. Ober-Lauringa Franc. B. i 6. V. 1796, dp. Altdorf 27. IV. 1796.
- Stephan** Adam Christ. Goldberg. Siles. P. idp. 3. X. 1733.
 — Christ. Frdr. (Frdr.) Lips. M. dp. 22. IV. 1774, i 20. IV. 1776, b. med. 10. X. 1778, m. diplomat. 18. II. 1779, med. lic. 23. VIII. 1782.
 — Frdr. Fraustad. dp. et prom. i S 1714 P 18.
 — Frdr. Lips. s. Christ. Frdr.
 — Geo. Sigism. Goldberg. Siles. P. idp. 3. X. 1733.
- Stephan** Ioh. Andr. Merseburg. M. i 13. III. 1806.
 — Ioh. Andr. Christoph. Torgau. M. dp. 6. V. 1788, i 22. V. 1794, iur. utr. b. 23. X. 1797.
 — Ioh. Frdr. Martisburg. i 2. XII. 1778.
 — Ioh. Gottlob Rückerswalda M. i 22. V. 1784.
 — Ioh. Tob. Loebau Lus. P. i 6. X. 1747.
 — Martin. Stromberg. Morav. P. i 29. VI. 1807, dp. Halle 1806.
- Stephani** Aug. Theophil. Langenau. P. i 21. IV. 1777.
 — Christoph. Geo. Rothschoenberg. M. idp. 6. VII. 1728.
 — Eduard. Beucha M. i 24. IV. 1805, phil. dr. et liberal. art. m. 3. III. 1808.
 — Franc. i im Aug. 1766.
 — Frdr. Gottlob Langenau. Lus. P. i 30. IV. 1779.
 — Ioh. Christ. Langenau. i 6. V. 1776.
 — Ioh. Tob. Schmalcald. dp. i W 1716 B 4, prom. i S 1717 B 42.
- Stephanitius** Fortunat. Sam. Leutschav. Hungar. P. idp. 25. VI. 1726.
- Stephanka** Ioh. Car. Cašovia Pannon. P. i 13. I. 1756.
- Stepner** Gottlob Hnr. Gommeran. S. i 9. XII. 1745.
- Steps** s. Staeps.
- Sterbini** Bernhard Roma Italus B. idp. 10. X. 1720.
- Sterck** Meßinus Aug. Harlem. i 6. VII. 1767.
- Sterl** Ioh. Frdr. Freiberg. M. idp. 29. VI. 1724.
- Stern** Car. Alexand. Altenburg. M. i 8. VII. 1782, dp. Iena.
 — Ioh. Christ. Altenburg. Misn. prom. i S 1717 M 114.
 — Ioh. Gottlob Bischofswerd. M. i 28. V. 1754.
- Stern** a Frdr. nobilis Lüneburg. S. i 3. X. 1746.
- Sternberger** Gottlieb Leberecht Misenen. M. i 10. V. 1735.
 — Ioh. Albert. Gottlieb Neohusan. Franc. B. i 5. V. 1769.
- Sternickel** Car. Guil. Dresden. idp. 25. V. 1736.
 — Christ. Wilh. Dresden. idp. 23. VI. 1732.
- Sternickel** Frdr. Wilh. Dresden. i 26. XI. 1737.
- Sternstein** a Ignat. eq. Bohem. P. i 21. IX. 1740.
- Stesigen** s. Stefigen.
- Stetten** de (a) Christoph. Dav. Augustan. i 10. X. 1793, dp. Göttingen.
 — Dav. Augustan. B. i 22. V. 1786, dp. Erlangen.
 — Marc. Augustan. -Vindelicor. B. i 19. V. 1794.
- Stende** Ioh. Aug. Taubenheim. M. i 28. IV. 1785.
- Stuedler**, -erus Ern. Wilh. Strehla Siles. P. idp. 4. V. 1722.
- Stuedner** Christ. Gottlob Greiffenberga Siles. dp. et prom. i S 1715 P 19.
 — Ioh. Gottfried Budiša Lus. dp. et prom. i S 1711 P 49.
- Steuer** Car. Aug. Forsta Lus. i 18. X. 1804.
 — Christ. Wilh. Guben. Lus. P. i 25. IV. 1763.
 — Christoph. Gottfried Roswin. dp. 10. X. 1725.
 — Frdr. Aug. Forsta Lus. P. i 16. V. 1801.
 — Gottfried Taucha Misn. dp. et prom. i S 1715 M 68.
 — Hnr. Aug. Luben. Lus. P. i 20. X. 1807.
 — Ioh. Aug. Guil. Guben. Lus. P. i 7. X. 1785.
 — Ioh. Geo. Pfoertena Lus. dp. et prom. i W 1719 P 14.
- Steuernagel** Geo. Frdr. Leisnig. dp. et prom. 1. ~~apf~~ i S 1710 M 94.
 — Pe. Frdr. Leisnic. Misn. prom. i S 1712 M 160.
- Steyer**, -erus Aug. Dan. Gottlieb Dobra M. dp. 14. X. 1777.
 — Car. Christ. Pforta Lus. P. i 26. V. 1779.
 — Car. Frdr. Dresden. i 15. X. 1773.
 — Christ. Aumen. Var. idp. 28. V. 1736, b. a. und m. 16. II. 1741.
 — Christ. Gottlob Bornen. M. i 22. IV. 1743.
 — Christ. Gottlob Siebenlehn. i 23. V. 1785.
 — Ehregott Christ. Gotthold Dobra M. i 1. V. 1773.
 — Frdr. Gottlob Kitzscher. i 1. V. 1776.

- Steyer** Ioh. Adolph Kitscher. M. i 28. IV. 1774.
— Math. Iac. Hamburg. S. i 10. V. 1740.
- Steyrer** Ioh. Sam. Norimberg. Franc. dp. et prom. i W 1713 B 7.
- Stich** Car. Gottlieb Ruland. Lus. P. i 7. VI. 1748.
— Ioh. Gottlieb Kirchhayn. Lus. dp. et prom. i S 1711 P 53.
— Ioh. Traugott al. Stiech Ruhland. Lus. P. i 19. VI. 1751.
— Ioseph. Cizen. Misn. dp. et prom. 1^{off} i S 1710 M 145.
- Stida** Ioh. Frdr. Oberwillinga Thur. M. i 4. II. 1756.
- Stieber** Ioh. Frdr. Heldrunge Thur. M. i 7. III. 1783.
— Ioh. Hnr. Plavia Var. M. idp. 31. V. 1720.
— Ioh. Ulric. Brunsvic. Saxo prom. i W 1717 S 25.
- Stiebner** Frdr. Sam. Wittemberg. i 4. VI. 1767.
- Stiech** Ioh. Traugott Ruhland Lus. s. Stich.
- Stief** Christoph. Frdr. Arnstad. Thur. M. i 8. V. 1752.
- Stiefel** Ioh. Christ. Ern. Großenwelsbach. Thur. i 6. VI. 1768.
— Ioh. Elias Smalcald. Franc. B. i 10. X. 1738.
— Ioh. Frdr. Swinicen. S. i 18. VIII. 1727.
- Stieff**, -ffius Car. Beniam. Vratislav. P. i 28. V. 1743.
— Christ. Hauxdorf. Siles. P. i 29. V. 1734.
— Ferdin. Christ. Vratislav. P. idp. 23. IV. 1731.
— Ioh. Ern. Vratislav. P. i 13. V. 1738.
- Stiegleder** Hnr. Aug. Islebien. S. i 18. V. 1756.
- Stiegler** Christ. Gottlob Rawic. P. i 19. V. 1753, dp. Frankfurt.
— Martin. Gottlieb Ravicen. P. i 19. V. 1753, dp. Frankfurt.
- Stieglitz**, -iz, Stiglitz Aug. Ludov. Lips. M. dp. 8. XII. 1763.
— Car. Ludov. Lips. dp. 7. X. 1732, i 1. V. 1744, iur. utr. b. extra facultatem 29. III. 1749, iur. utr. dr. extra facultatem 27. I. 1752.
— Car. Ludov. Lips. M. i 19. IV. 1770.
- Stieglitz** Christ. Frdr. Numburg. M. i 5. XI. 1746, b. a. i im Dec. 1746, m. 16. II. 1747.
— Christ. Ludov. Lips. dp. 7. X. 1732.
— Christ. Ludov. Lips. M. idp. 14. IX. 1737, iur. utr. b. 25. VI. 1746, iur. utr. dr. 27. VI. 1747.
— Christ. Ludov. Lips. M. dp. S 1758.
— Christ. Ludov. Lips. dp. 20. IV. 1770, iur. utr. b. 26. X. 1776, m. a. diplomat. 13. II. 1777, iur. utr. dr. 30. VII. 1784.
— Frdr. Ludov. Lips. M. dp. S 1758, iur. utr. b. 12. VII. 1777.
— Gottlieb Ludov. Numburg. M. i 15. I. 1753, b. a. 22. XII. 1752, m. W 1752.
— Hnr. Ludov. Lips. dp. 20. IV. 1770.
— Ioh. Conrad. Numburgen. i ?, iur. utr. b. extra facultatem 2. IX. 1752.
— Ioh. Gottlob Lips. M. i 7. I. 1729.
— Wilh. Ludov. Lips. dp. 6. IV. 1742, i 26. IV. 1753.
- Stiegner** Gottfried Vratislav. Siles. dp. et prom. i W 1711 P 23.
- Stiehler** Car. Frdr. Altenburg. i 24. I. 1776.
— Geo. Frdr. Lips. M. i 4. VII. 1754.
— Iac. Christoph. Lips. M. i 26. III. 1760, dp. Erfurt 3. XII. 1756.
— Ioh. Ern. Gottlob Lips. M. i 5. X. 1764, iur. utr. b. extra facultatem 8. VIII. 1768, iur. utr. dr. extra facultatem 5. V. 1774.
— Ioh. Iac. Christ. Lips. M. i 15. X. 1781.
- Stiel** Christ. Frdr. Freiberg. i im Aug. 1766.
- Stieler** Car. Aug. Beyerfeld. Nivemontan. i 22. IV. 1802.
— Christ. Ehregott Rittersgrün. Schwarzenbergen. M. i 12. V. 1804.
— Gottlob Beyerfeld. M. i 20. V. 1740.
— Ioh. Andr. Halen. i 23. IX. 1732, dp. Halle.
- Stienauer** Constant. Christ. Wratislav. P. i 21. X. 1744.
- Stier** Balthas. Abr. Gurau. Siles. P. i 6. VII. 1750.
— Casp. Gottfried Ammera Thur. dp. et prom. i S 1713 M 73.
— Ioh. Frdr. Gubena Lus. dp. et prom. i S 1713 P 52.
- Stießer**, Stifer (vgl. das.) Conr. Wilh. Brunswig. S. idp. 29. X. 1736.
- Stießer** Ioh. Aug. Brunsvic. S. idp. 21. X. 1729.
- Stieve** Christ. Gottlob Lignic. Siles. P. i 24. V. 1737, dp. Halle.
- Stieveleben** Ioh. Stralsund. S. idp. 3. V. 1729.
— Ioh. Frdr. Stralsund. S. i 21. X. 1769.
- Stiffarth** Ioh. Gottfried Cizen. M. i 12. V. 1745.
- Stiglitz** s. Stieglitz.
- Stillen** von Car. Ludov. eq. Berolin. March. dp. et prom. i S 1712 S 2.
- Stiller** Christ. Gottlieb (-Theophil.) Rauden. P. (Raudenacen. Siles.) idp. 15. V. 1724, b. a. und m. 12. II. 1728.
- Stilzer** Car. Frdr. Martisburg. i 13. III. 1778.
- Stimmel** Ioh. Gottlieb Christoph. Lips. dp. 14. X. 1796.
— Ioh. Gottlob Dresden. M. i 21. I. 1786.
- Stintz** Christ. Pretzchen. M. idp. 24. IV. 1730.
- Stipper** Ioh. Dan. Lips. prom. i S 1715 M 153.
- Stißen** (vgl. Stießer) Aug. Frdr. Nordhusan. M. idp. 18. III. 1730.
— Geo. Cheruscus Hannoveran. prom. i W 1717 S 19.
— Ioh. Christ. Halen. S. i 18. X. 1774.
— Urban. Ioh. Aug. Guelpherbytan. S. idp. 30. IV. 1728.
- Stizer** Ioh. Frdr. Merseburg. M. i 17. IV. 1742.
- Stobaeus** Christ. Fiebig. Lißa Pol. dp. et prom. i S 1711 P 22.
— Eberhard Mich. Onoldin. B. i 13. VI. 1735, dp. Iena, iterum inscriptus 5. VII. 1749.
- Stoboeus** Paul. Mariaeburg. Pruss. dp. et prom. i S 1716 P 67.
- Stoeber** Elias Argentoraten., m. a., i 16. IX. 1740, dp. 7. IV. 1733.
- Stoboy** Ioh. Hnr. Gedanen. P. i 18. V. 1756, dp. Iena 1753.
- Stoeckhardt** s. Stoeckhardt.
- Stock**, -ckius Andr. Guil. Annaeburg. M. idp. 23. V. 1726.
— Car. Adolph. Dresden. M. i 24. V. 1808.
— Car. Christ. Hnr. Rochlitz. i 5. IV. 1794.
— Christ. Frdr. Libenau. M. i 15. XI. 1751.

- Stock** Christ. Leberecht Libnavia M. i 10. IV. 1756.
 — Geo. Andr. Querfurt. S. i 13. X. 1738, dp. Halle 9. X. 1736.
 — Geo. Frdr. Guil. Naundorp. M. i 9. VI. 1790.
 — Guil. Aug. Leberecht Lips. i 12. X. 1789.
 — Ioh. Aug. Liebena-Martisburg. M. i 5. V. 1747.
 — Ioh. Frdr. Lips. M. idp. 28. X. 1721.
 — Ioh. Gottlob Lips. M. i 13. VI. 1746.
 — Ioh. Iac. Osnabrug. i 7. X. 1777.
Stockar de Ioh. Casp. Schafhusa Helvet. B. i 12. X. 1787, dp. Göttingen.
Stoeckel, Stöckel Car. Gottlob Sorau. P. i 8. V. 1759.
 — Casp. Gottlob Budisa P. idp. 10. V. 1725.
 — Ioh. Geo. Dresden. dp. et prom. i S 1717 M 74.
 — Ioh. Gottlob Rußeina M. i 22. V. 1760.
 — Ioh. Gottlob Sora Lus. prom. i S 1719 P 86.
Stockemann s. Stockmann.
Stoecker Christ. Maur. Zittau. Lus. P. idp. 27. VI. 1722.
 — Ioh. Laur. Vohenstrauß. (Vohenstrav.-) Palatin. dp. i S 1719 B 1, i 2. III. 1722.
Stockfisch Car. Gotthelf Wigandsthal. Lus. i 9. V. 1792.
Stoeckhardt, -hard, Steckhardt, Stoechart, Stöckhard, -hardt, Stoeckhardt (vgl. Stockhardt) Adolph. Gotthelf Lauterbacen. M. i 16. IV. 1767, med. b. 16. III. 1771, med. lic. 10. VII. 1772.
 — Aug. Gottlob Gros-Thiemig. M. i 29. VI. 1803.
 — Aug. Gottlob Lauterbac. M. i 15. VI. 1761, dp. Wittenberg.
 — Car. Maur. Salecken. M. i 11. II. 1768.
 — Christ. Gerhard Lauterbac. M. i 26. VI. 1727.
 — Christ. Theophil. al. Stoechartt Großthiemigen. M. i 18. X. 1791.
 — Frdr. Gottlieb Lauterbac. M. i 7. VII. 1757.
 — Gerhard. Hnr. Jacob (-Jacobian.) Schwepnit. Lus. P. dp. 31. VIII. 1790, i 26. V. 1791, b. a. und m. diplomat. 14. II. 1793.
Stoeckhardt Gottfried Gerhard. Doberen. M. idp. 3. V. 1741.
 — Ioh. Aug. al. Stoechartt Salecen. M. i 14. V. 1761, dp. Iena.
 — Ioh. Gottfried Lauterbach. Misn. dp. i S 1716 M 29, prom. i S 1716 M 155.
Stockhausen von (a, de) Bodo Guil. Ludolph. eq. Hannoveran. S. i 25. VII. 1752.
 — Geo. Conr. Koizdorf. (Kirdorf.-) Haßus i 17. X. 1766, iur. utr. b. extra facultatem 10. X. 1768, iur. utr. dr. extra facultatem i im Dec. 1768.
 — Hnr. Car. eq. Martisburg. M. idp. 13. VI. 1731.
 — Hnr. Gottfried eq. M. idp. 25. VI. 1728.
Stoeckig Ioh. Ienen. M. i 21. VIII. 1743, dp. Iena.
Stockius s. Stock.
Stockmann, -mannus Aug. Holdenstad. Saxo S. idp. 29. X. 1728.
 — Aug. Cornel. al. Stokmann Numburg. M. i 11. X. 1769, iur. utr. b. extra facultatem 11. IV. 1777, iur. utr. dr. extra facultatem 17. X. 1777.
 — Car. Adolph. Numburg. M. i 12. X. 1775.
 — Car. Aug. al. Stokmann Zöschavien. M. dp. 4. X. 1755, i 25. IV. 1758, iur. utr. b. extra facultatem 19. XII. 1761.
 — Car. Gotthelf Beyer-Naumburg. Thur. idp. 7. XI. 1732.
 — Car. Gotthelf Christ. Ostermondra M. i 7. VI. 1791.
 — Christlieb Leberecht Beyer-Naumburg. M. idp. 19. VI. 1726.
 — Christ. Aug. al. Stockemann Beyer-Naumburg. Sax. dp. et prom. i S 1715 S 6.
 — Christ. Frdr. Aug. Geran. Nar. M. i 8. V. 1759.
 — Christ. Wilh. Coldiz. M. idp. 24. XI. 1729.
 — Christoph. Gottlieb Geran. Var. dp. et prom. i S 1716 B 9.
 — Cornel. Kelbra Thur. dp. 14. XII. 1806.
 — Ern. Holdenstad. Sax. prom. i S 1717 S 37.
 — Ern. Frdr. Beyer-Naumburg. Thur. M. idp. 29. V. 1723.
 — Frdr. Adolph. Aug. Numburg. M. i 21. VI. 1781.
Stockmann Frdr. Aug. Numburg. i 22. I. 1802.
 — Frdr. Aug. Car. Kelbra Thur. M. i 26. IV. 1807.
 — Frdr. Ern. Gera Var. prom. i S 1715 B 24.
 — Frdr. Gotthelf Holdenstedien. Thur. M. i 9. VI. 1738.
 — Frdr. Gottlob Coldiz. M. i 22. III. 1734.
 — Frdr. Guil. Duben. M. i 9. V. 1808.
 — Frdr. Salom. Ostermondra Thur. M. i 9. V. 1801.
 — Frdr. Traugott Numburg. i 18. XII. 1778.
 — Gottfried Ern. Gera M. i 9. V. 1746.
 — Gottlieb Guil. Kemberg. S. i 22. IV. 1780.
 — Hnr. Wilh. al. Stokmannus Friberg. M. i 16. VI. 1784, m. a. diplomat. 25. II. 1789.
 — Iac. Hieron. Coldiz. M. idp. 24. XI. 1729.
 — Ioh. Christ. Holdenstad. Saxo prom. i S 1717 S 49.
 — Ioh. Christ. Ostermonra Thur. M. i 5. V. 1794.
 — Ioh. Frdr. Freyberg. M. i 26. IV. 1788.
 — Ioh. Frdr. Gotthelf i 3. VI. 1766.
 — Ioh. Ierem. Coldiz. M. i 22. III. 1734.
 — Pe. Gotthelf Friberg. M. i 16. VI. 1784.
 — Wilh. Ehrenreich Gera Var. M. idp. 24. V. 1729.
Stockmar Gottlob Frdr. Leisnic. M. i 18. III. 1784.
 — Ioh. Melch. Grimen. M. i 23. IV. 1745.
 — Ioh. Melch. Nauenhof. dp. et prom. i S 1716 M 114.
 — Ioh. Ludov. Schleusinga B. dp. 24. VI. 1806, i 18. V. 1808.
Stockmeier a Christ. Frdr. eq. M. i 9. X. 1752.
Stoechr, Stöhr, Stoer (vgl. Stoer) Ioh. Adam. Engelsdorf. prom. i S 1712 M 139.
 — Ioh. Gottfried Engelsdorf. prom. i S 1711 M 127, b. a. 10. XII. 1712, m. 11. II. 1717.
 — Ioh. Gottlieb al. Stoer Engelsdorp. Misn. dp. i S 1717 M 11, i 25. XI. 1723, b. a. 19. XII. 1724, m. 24. II. 1729.

- Stoekhardt** (vgl. Stoeckhardt) Ioh. Gotttran Putzkau. M. idp. 29. V. 1737.
- Stokmann**, -mannus Aug. Frdr. Longosalisan. M. i 7. IX. 1784.
— Car. Aug. Zöschavien. s. Stockmann.
— Hnr. Wilh. Fribergen. s. Stockmann.
- Stolberg** Geo. Car. Aug. Oberboesa Thur. M. i 26. V. 1794.
— Ioh. Andr. Christ. Windsbach. Franc. B. idp. 6. VII. 1729.
- Stolberg**, **Stollberg de comes** Christ. Frdr. Weringeroden. i 15. VI. 1767.
— Hnr. Aug. dp. i W 1712 M 6, prom. i W 1712 M 61.
— Hnr. Christ. Frdr. M. i 13. V. 1765.
— Ioh. Wilh. Christoph. M. i 13. V. 1765.
- Stolberg-Rossla**, **Stollberg-Rossla de (a) comes** Aug. Frdr. Botho Christ. Ortenberg. Thur. M. i 15. X. 1790, dp. Marburg.
— Christ. Geo. Ortenberg. Thur. M. i 15. X. 1790, dp. Marburg.
— Frdr. Botho idp. 17. II. 1728.
- Stolberg-Stolberg**, **Stollberg-Stollberg de comes** Frdr. Thur. M. i 24. X. 1790, dp. Iena.
— Ioseph. Thur. M. i 24. X. 1790.
- Stoll**, **Stoll** (vgl. Stolle) Aug. Frdr. Reinsberg. dp. et prom. 1. *off* i W 1709 M 98.
— Car. Gottlob Reinsberg. Misn. dp. et prom. i S 1716 M 46.
— Christ. Gottlieb Reinsberg. dp. et prom. i W 1711 M 33.
— Christ. Gottlieb Taubenheim. M. i 16. VII. 1754.
— Eduard. Lips. M. dp. 31. VIII. 1794.
— Ern. Geo. Meinungen. B. idp. 30. VI. 1730.
— Frdr. Erdmann. Albrechts. B. i 15. X. 1780.
— Guil. Frdr. Rengersdorf. Lus. P. i 12. V. 1786.
— Hnr. Geo. Casp. Meinungen. Franc. idp. 7. V. 1732.
— Ioh. Anton. Oldenburg. S. idp. 10. X. 1731.
— Ioh. Christoph. Reinberg. Misn. dp. et prom. i W 1714 M 64.
— Ioh. Ludov. Suhla Henneberg. B. i 21. IV. 1774.
- Stoll** Ioh. Math. Sula Franc. i 10. VII. 1736, dp. Iena.
— Paul. Christ. Ioh.-Georgstad. M. idp. 20. V. 1733.
— Rudolph. Aug. Dresden. M. i 7. V. 1749.
- Stollberg** Frdr. Balthas. Mittweyden. M. i 26. IX. 1747.
— Frdr. Gotthelf Dresden. i 31. V. 1776.
— Sam. Theodor. Mittweyden. M. i 14. V. 1755.
- Stollberg de comes** s. **Stolberg de comes**.
- Stollberg-Rossla a comes** s. **Stolberg-Rossla**.
- Stollberg-Stollberg de comes** s. **Stolberg-Stolberg de comes**.
- Stolle** (vgl. **Stoll**) Car. Christ. Traugott Schleiz. M. i 23. V. 1786.
— Car. Christoph. Dresden. i S 1739.
— Car. Gottlob Aumen. M. dp. 20. I. 1759.
— Christ. Gotthelf Annaberg. M. i 2. I. 1743.
— Christ. Phil. al. Stollius Zitta Lus. P. i 17. VII. 1721, dp. Wittenberg.
— Dav. Sam. Lauba Lus. P. i 6. VI. 1754.
— Frdr. Wilh. Zittau. Lus. dp. 23. XII. 1722.
— Gustav. Frdr. al. Stoll Zittau. P. i W 1731, dp. Francfurt.
— Ioh. Wratislav. prom. i S 1714 P 87.
— Ioh. Adolph. al. Stoll (Zitta Lus.), dr., i W 1735, renovavit iuramentum academicum, wurde dp. S 1683 und zum ersten Male inscribirt S 1694. Vgl. **Stoll** Bd. II.
— Ioh. Christoph. Dresden. M. i 26. V. 1742.
— Ioh. Gottlieb Lauba Lus. P. i 5. V. 1769.
— Ioh. Phil. al. Stoll Zitta Lus. P. i 20. VI. 1724, dp. Halle.
— Wolfg. Geo. Lips. dp. et prom. i W 1712 M 44.
- Stollius** s. **Stoll** u. **Stolle**.
- Stolte** (vgl. **Stoltius**) Ioh. Albert. Rostock. S. i 17. V. 1745.
- Stoltenberg** Christ. Frdr. Lubec. i 12. V. 1767.
— Dav. Hnr. Lubec. S. i 29. IV. 1771.
— Ioh. Car. Lubec. i 12. V. 1767.
- Stoltenberg** Ioh. Frdr. Rixdorf. Holsat. i 8. V. 1732, dp. Kiel.
- Stoltius** (vgl. **Stolte**) Christ. Ludov. al. Stolte Longosalisan. Thur. i 3. XI. 1739, b. a. 26. XI. 1740, m. 16. II. 1741.
- Stoltz** Aug. Christ. Günther Ilmo-Schwarzburg. M. i 13. V. 1780.
- Stoltze** (vgl. **Stolze**) Aug. Gottlieb Querfurt. Saxo dp. et prom. i S 1711 S 4.
— Christ. Gotthelf Glauchau. M. idp. 15. III. 1731.
— Frdr. Leberecht Glaucha M. idp. 2. V. 1724.
— Gottlob Siegm. al. Stolze Glaucha M. dp. et prom. i S 1719 M 75.
- Stöltzel** Christ. Hnr. Grünstedel. dp. et prom. i S 1714 M 64.
- Stoeltzer** (vgl. **Stölzer**) Ioh. Christ. Ottendorf. M. i 23. VI. 1760.
- Stolz** Christ. Gotthelf Bornen. M. i 31. III. 1758.
— Ioh. Alexand. Elbing. Boruss. P. i 5. VI. 1720.
- Stolze** (vgl. **Stoltze**) Car. Aug. Waldenburg. M. i 20. III. 1725.
— Christ. Waldenburg. M. idp. 7. III. 1722.
— Ioh. Car. Casp. Graeditio P. idp. 6. VI. 1731.
- Stoelzel** Car. Hnr. Eybenstok. M. i 30. V. 1791, med. b. 22. III. 1794, med. lic. exam. 7. IV. 1794.
— Christ. Gottlieb Schoenheiden. M. i 23. IX. 1761, exmatriculatus 5. XII. 1761.
— Christ. Gottlieb Schoenheyda M. i 24. IX. 1762.
— Dan. Frdr. Eybenstock. M. i 22. XII. 1757.
— Hnr. Gottlob Frdr. Neostad. prope Schneebergam M. i 29. V. 1801.
- Stolzenberg** Christ. Diedr. Hohenpr[iesnicen.] i 13. V. 1767.
— Eric. Car. Ratisbonen. B. i 10. X. 1742.
- Stölzer**, **Stoeltzer** (vgl. **das**) Christ. Aug. Marglißa Lus. P. i 30. IV. 1787, iur. utr. b. extra facultatem 23. III. 1791, iur. utr. dr. extra facultatem 15. IX. 1791.
- Stoelzner** Car. Iust. Wilh. Schleusingen. B. i 26. V. 1743.
— Frdr. Guil. Lips. dp. 2. I. 1794.
- Stondtmann** Geo. Christ. Bremen. S. idp. 19. V. 1729.

- Stondtmann** Hnr. Wilh. Bremen. S. idp. 19. V. 1729.
- Stoepel, Stöpel** Frdr. Gottwald Islebien. S. i 1. VI. 1757.
— Ioh. Car. Heldrunge Thur. M. i 9. V. 1788.
— Ioh. Erdmann. Aug. Islebien. S. i 1. VI. 1774.
— Ioh. Gottwald Sangerhusan. M. idp. 4. V. 1731.
- Stopf**, -ph Ioh. Frdr. Lips. M. i 24. II. 1758, med. b. 23. XII. 1769.
- Stopffel** Ioh. Christ. Frdr. Altenburg. M. i 10. VI. 1784, dp. Iena 1780.
- Stoph** s. Stopf.
- Stopler** Geo. Frdr. Tauchen. M. i 28. V. 1754.
- Stopp** Christ. Frdr. Chemnic. M. i 24. III. 1783.
— Christ. Gottlieb Annaberg. i 17. VI. 1767.
- Stoppe** Christoph. Gotthard Schlettau. M. i 16. VII. 1749.
— Christoph. Gottlieb Schlettau. M. i 22. VII. 1746, iur. utr. b. extra facultatem 4. V. 1749.
— Dan. Hirschberga Siles. dp. et prom. i S 1719 P 28.
- Stoer, Stör** (vgl. Stoehr) Andr. Albert. Leutkirch. Sues. B. i 3. V. 1723, dp. Tübingen.
— Car. Ern. Ludov. Lips. M. i 31. V. 1809.
— Ioh. Christoph. Gottlieb Svinfurt. Franc. B. i 2. VI. 1781.
— Ioh. Dan. Lips. M. i 4. XII. 1762.
— Ioh. Geo. Svinofurten. B. i 24. V. 1753.
— Ioh. Gottlieb Lips. M. i 24. XII. 1755.
— Ioh. Gottlob Lips. M. i 24. XII. 1755.
— Ioh. Mich. Leutkirch. Sues. B. i 18. XI. 1749.
- Storch**, -chius Car. Frdr. Werdau. M. i 28. V. 1763.
— Car. Ludov. Gostroa Megapolitan. S. i 5. XI. 1749, dp. Kiel.
— Casp. Frdr. Gustavo. S. i 28. V. 1743, dp. Rostock.
— Christ. Brega Siles. P. i 19. V. 1724, dp. Iena.
— Christ. Frdr. Quernofurt. i 30. IV. 1744.
— Christ. Frdr. Querfurt. M. i 4. VI. 1751.
- Storch** Hnr. Aug. Lichtentannen. M. i 23. V. 1791.
— Ioh. Frdr. Werdau. M. idp. 29. V. 1722.
— Ioh. Gottlob Neokirch. M. i 7. IV. 1794.
- Storch a Car. Detlev.** Megapolitan. i 4. V. 1770.
- Storchius** s. Storch.
- Stoermer** Car. Gottlob Dresden. dp. 6. X. 1722.
— Car. Gottlob Dresden. M. i 27. IV. 1728.
— Christ. Frdr. Dresden. dp. 6. X. 1722, i 14. V. 1726.
- Stoerner** Ioh. Andr. Islebien. S. i 5. V. 1786.
- Stoers** Frdr. Feldsaten. P. i 1. VI. 1765.
- Stosch von (de) Casp. Siegm. eq.** Siles. P. idp. 3. VII. 1721.
— Geo. Rudolph. eq. Siles. P. idp. 17. X. 1722.
- Stosch de liber baro Balzer** Frdr. Longav. Siles. P. idp. 7. IX. 1741.
— Hanß Geo. Siles. dp. et prom. i W 1716 P 25.
- Stösiger** Ioh. Gottfried Eckartsberg. Thur. M. i 11. XII. 1727, dp. Iena 7. X. 1725.
- Stoesner**, -erus Car. Christoph. Lengefeld. Sangerhusan. M. i 21. VI. 1804.
— Car. Christoph. Querfurt. M. i 10. VI. 1771.
— Car. Christoph. Rahnis. Osterland. i S 1739.
— Car. Frdr. Oppurgo Osterland. M. i 14. XI. 1764.
- Stöbel** Ioh. Christ. Chemniz. dp. i W 1711 M 19, prom. i S 1713 M 186.
- Stoeter, Stöter** Aug. Christ. Numburg. M. i 26. V. 1791.
— Dan. Ludov. Forsta Lus. dp. et prom. i W 1711 P 16.
— Hnr. Christoph. Guelferbytan. S. i 14. XII. 1742, dp. Halle.
- Stoetzer** Ioh. Adam. Vinarien. M. i 10. IX. 1756.
- Stoever** Andr. Rigen. i 22. VIII. 1731, dp. Halle 10. IX. 1730.
— Frdr. Ferdin. Rigan. Livon. P. i 19. V. 1775, dp. Göttingen.
— Gottfried Geo. Livon. P. i 10. V. 1765.
- Stoever de Ern. Constantin.** eq. Livon. P. i 11. X. 1802.
- Stövesand** Hnr. Ludov. Servestan. S. i 2. VI. 1796.
- Stöwen** Ioh. Geo. Schönfelda March. dp. et prom. i S 1713 S 29.
- Stoy** Car. Gottlob Penic. dp. 22. IV. 1793, i 14. IV. 1794, phil. dr. et liberal. art. m. diplomat. 22. II. 1798.
— Ioh. Adam. Querfurt. S. idp. 25. VI. 1733.
— Ioh. Christoph. Stolpena Misn. dp. et prom. i W 1714 M 65.
— Ioh. Christoph. Zwickau. M. i 5. VI. 1737, dp. Halle.
— Ioh. Frdr. Hartenstein. Schoenburg. idp. 17. V. 1736.
— Ioh. Gottlieb Lips. Misn. dp. et prom. i W 1713 M 22.
— Ioh. Sigism. Norimberg. B. i 22. IV. 1765, dp. Altdorf.
- Stoye** Aug. Gotthold Rosenthal. M. i 16. VII. 1806.
— Christ. Gottfried Koenigstein. M. i 9. V. 1801.
- Stoezel** Ioh. Mich. Mülferstad. M. idp. 2. X. 1726.
- Strack** Christ. Frdr. Leberecht Roslebia Thur. M. i 27. IV. 1799, phil. dr. et liberal. art. m. diplomat. 16. II. 1804.
— Hnr. Aug. Christ. Kosleb. M. i 15. V. 1800.
- Stracke** Christ. Frdr. Ruhland. Lus. P. i 28. V. 1740.
- Strackerjan** Christ. Frdr. Oldenburg. i 2. XII. 1766.
- Strahl** Car. Erford. i 23. X. 1767.
- Straehl** Gottfried Christ. Freiberg. M. i 28. X. 1726.
- Strahlborn** Ioh. Hnr. Esthon. i 14. VIII. 1770.
- Straehle** Frdr. Guil. Cothen. Anhalt. S. i 4. V. 1750, dp. Halle 5. X. 1747.
- Strahlendorff** de Anton. Ioseph. Venetus, eq. Carynth. B., i 14. I. 1751.
- Strahmer** Christ. Gottlieb Gloßena Lus. P. i 20. IV. 1789.
- Stralborn** Car. Frdr. Reval. Livon. i 15. VIII. 1773.
- Straelborn** de Car. Gustav. eq. Livon. P. i 27. XI. 1764.
- Strangh** Iac. Westmannia-Suec. S., m. a., i 11. XI. 1728.

- Strantzze**, Stranz, -ze (vgl. Stranz)
Car. Guil. Plavien. M. i 30. IV. 1774.
— Iac. Frdr. Plavia Var. M. i 25. V. 1769, dp. Wittenberg.
— Imman. Ferdin. Theophil. Plavien. M. i 14. V. 1778.
— Ioh. Gottlieb Altenburg. dp. et prom. i S 1714 M 124.
- Strantziuz** s. Stranz.
- Stranz** (vgl. Strantzze) Car. Gottlob Chemnic. M. i 4. V. 1782.
— Geo. Frdr. al. Strantzins Dresden. M. i 12. VIII. 1733, dp. Iena 1723.
— Ioh. Gottlob Numburg. M. i 22. IV. 1748.
— Ioh. Iac. Dresden. M. i 19. I. 1742.
- Stranze** s. Strantz.
- Straphinus** Car. Frdr. Gorlic. Lus. P. i 28. V. 1761.
— Ioh. Andr. Silas. prom. 1 *off* i W 1709 P 17.
— Ioh. Sam. Gorlic. P. i 30. IV. 1779.
- Strasberger** Christ. Gotthelf Frauenstein. M. i 4. VI. 1792.
— Christ. Gottlob Frauenstein. M. i 16. IX. 1806.
- Straßer** Ern. Aug. Christ. Saalfeld. M. i 28. IX. 1753.
— Ioh. Frdr. Wilh. Saalfeld. M. i 3. V. 1765.
- Straßner** Ioh. Car. Christ. Zizen. M. i 30. VII. 1788.
- Straube** Car. Quodvultdeus Schwartzberg. M. i 5. VI. 1742.
— Car. Christ. Leisnic. M. i 22. V. 1795.
— Christ. Iac. Lips. dp. 29. V. 1738.
— Ehrenfried Sigism. Schwarzenberg. M. i 16. VI. 1753.
— Frdr. Gottlob Plavien. M. i 6. VII. 1743.
— Gottlieb Schorglen. Thur. M. i 10. IV. 1728, dp. Iena 24. II. 1714.
— Gottlob Beniam. Vratislav. P. i 26. VII. 1734.
— Hnr. Iac. Lips. M. dp. 6. VI. 1746.
— Ioach. Frdr. Kriegstad. M. idp. 4. X. 1731.
— Ioh. Car. Fürchtegott Schwarzenberg. i 10. VI. 1776.
— Ioh. Christ. Krigstad. Misn. dp. i W 1718 M 16, i 3. X. 1722.
— Ioh. Dan. Vratislav. Silas. i 12. V. 1744.
- Straube** Ioh. Geo. Krigstad. Misn. dp. i W 1718 M 20, i 3. V. 1720.
— Wilh. Hieron. Erfurth. M. i 17. IV. 1723, dp. Erfurt.
- Straubel** Ioh. Christ. Rudolphopolitan. Schwarzburg. M. i 2. VIII. 1724, dp. Iena.
— Ioh. Frdr. Numburg. M. i 13. VI. 1774.
- Straubius** Rudolph. Trebnitz ad Elistram i 27. II. 1740.
- Strauch**, -chius Car. Frdr. Lips. M. i 16. III. 1809.
— Christ. Fr. [?] Car. Schleiz. M. i 25. V. 1798.
— Gottfried Ern. Loytschio Cizen. i 2, m. a. diplomat. 7. II. 1788.
- Strauch** de Gustav. Schleiz. Var. M. i 23. X. 1807.
- Strauchius** s. Strauch.
- Straupitz**, -piz Car. Gottfried Zittau. P. i 3. X. 1749.
— Ioh. Dav. Zittau. Lus. dp. et prom. i S 1711 P 46.
- Straus** s. Strauß.
- Straeuser** Ioh. Gottlob Ziegenruga Var. M. i 15. V. 1783.
- Strauß**, -ßius Andr. al. Staus Reichenbach. Var. dp. i W 1717 M 1, i 15. X. 1722.
— Casp. Hnr. Heydelbach. Misn. dp. et prom. i S 1716 M 47.
— Gottfried Ern. Loitschützen. M. i 8. II. 1785.
— Gottfried Guil. Martisburg. M. i 6. X. 1742.
— Gottl. Bened. Dresden. M. i 29. VII. 1735.
— Gottlieb Wilh. Peterswald. P. idp. 20. V. 1737.
— Ioh. Gamaliel Plav. Var. P. i 4. VI. 1727.
— Ioh. Gottfried al. Straus Martisburg. idp. 18. VIII. 1736, b. a. 23. XII. 1741, m. 8. II. 1742.
— Ioh. Gottfried al. Straus Martisburg. M. (Lauchstadien.) i 2. V. 1774, b. a. und m. 18. II. 1779.
— Ioh. Gotthelf Budißa Lus. i 24. V. 1745.
— Ioh. Guil. Loitschützen. M. i 8. II. 1785.
— Ioh. Sam. Wurzen. M. i 30. IV. 1782.
- Straußig** Ioh. Gottlieb Plavia Var. dp. et prom. i S 1718 M 101.
- Straußinsky** Christ. Gottfried Taucha M. i 17. X. 1726.
- Straußius** s. Strauß.
- Strauwald** Gottfried Lißa Polon. dp. et prom. i S 1713 P 39.
- Strauz** Ioh. Adam. Sallach. B. idp. 9. X. 1733.
- Strebe** Christ. Gottlieb Vratislav. Silas. dp. et prom. i W 1711 P 14, b. a. 7. XII. 1715, m. 13. II. 1716.
- Strebel** Ioh. Sigism. Onoldin. B. i 6. V. 1763, dp. Helmstedt.
- Strecker** Beniam. Christ. Mühlhusan. i 20. VI. 1767.
— Gottfried Bernhard. Mühlhusan. Thur. M. i 25. X. 1725, dp. Iena.
- Streckfuß**, -fus Adolph. Frdr. Car. Geran. M. i 4. II. 1797.
— Christ. Aug. Schlieben. S. i 17. X. 1792.
— Geo. Wilh. Lips. Misn. prom. 1 *off* 8 *gr* i W 1710 M 38.
— Ioh. Aug. Lips. M. i 23. VIII. 1748.
- Streicher** Christ. Gottlob Frdr. Doebelen. M. i 23. VI. 1756.
— Geo. Andr. Neunheiling. Thur. M. idp. 13. X. 1730.
- Streit** Christ. Aug. Oberoppurg. M. i 11. VI. 1735, dp. Iena.
— Christ. Hnr. Ronneburg. M. i 29. V. 1769, dp. Iena.
— Ern. Frdr. Guil. Ronneburg. M. i 7. X. 1808, dp. Iena, med. b. 8. III. 1809, med. lic. examinat. 16. XII. 1809.
— Gottfried Schwerta Lus. P. i 21. IX. 1740.
— Ioh. Christoph. Lichtenau. Lus. P. i 31. V. 1754.
— Ioh. Conr. Hirschberg. Silas. P. idp. 4. V. 1741.
— Ioh. Frdr. Ronneburg. Misn. dp. i S 1713 M 43.
- Streitel** Geo. Frdr. Schleusingen. B. i 9. VIII. 1763, dp. Iena.
— Ioh. Sam. Schleusingen. B. idp. 11. V. 1729.
— Maur. Wilh. Cizen. prom. i S 1715 M 163.
- Streitmannus** Christ. Gotthelf Geithan. M. i 14. V. 1740.
- Strelitz** Andr. Gedanen. dp. et prom. i S 1719 P 5.
- Stremel** Guil. Ferdin. Zittau. i 24. IX. 1792.
— Ioach. Gottlieb Zittau. P. i 27. V. 1757.

- Streng** (vgl. d. folg.) Ioh. Christ. Delitz. M. i 31. V. 1733.
- Strenge**, -g (vgl. d. vorhergeh.) Christoph. Gottlob Rennsdorf. Var. dp. i S 1713 B 1, prom. 18. III. 1716 M 48.
- Ioh. Christ. Dölit. Misn. dp. i W 1717 M 15.
- Stresov** Mathi. Christ. Haßeldorp. Holsat. i 25. V. 1772, dp. Kiel.
- Streubel** Car. Frdr. Glaßen. i 27. X. 1775.
- Christ. Frdr. Glasten. M. i 26. III. 1770.
- Ioh. Gottlob Bornen. M. i 17. II. 1748.
- Ioh. Tob. Dresden. i 2. X. 1777.
- Streuber** Andr. Gottlieb Querfurt. i 15. III. 1734.
- Wilh. Gottlieb Sam. Querfurt. i 24. IX. 1772.
- Streun** Hnr. Christoph. Sondershusa Thur. M. i 9. V. 1765.
- Striebe** Frdr. Aug. Reichenbac. Var. idp. 6. V. 1732.
- Striegel**, Strigel, -elius Christoph. Wilh. Zwenckau. dp. i W 1712 M 2, prom. i W 1712 M 52.
- Dan. Coelestin. Zwenckan. M. idp. 18. XI. 1723.
- Ioh. Wilh. Zwenckan. i W 1735.
- Striegler** Ioh. Gottlieb Deutschbora i 3. VI. 1776.
- Strietzel** Christ. Gottfried Budiša P. i 10. V. 1782.
- Striezal** Ioh. Gottfried Zitta Lus. P. Notarius publ. Caesareus et iur. practicus i 14. VI. 1721, dp. Frankfurt.
- Ioh. Gottfried Zittau. i 5. VI. 1767.
- Strigelius** s. Striegel.
- Strignitius** Ioh. Geo. Butstad. dp. et prom. i S 1718 M 92.
- Strizel** Dav. Vratislav. Siles. dp. et prom. i S 1718 P 18.
- Strobach** Ioh. Malachias Hemleben. M. i 18. X. 1770.
- Leberecht Frdr. Fürchtegott Hemleben. Thur. M. i 14. V. 1803.
- Theodor. Ambros. Anneburg. S. i 28. VIII. 1743, b. a. und m. 16. II. 1747.
- Strobel** Aug. Beniam. Frdr. Ohrdruf. Thur. M. i 2. VI. 1763, dp. Iena.
- Strobel** Christ. Frdr. Grünbacen. Var. M. i 5. IV. 1777.
- Geo. Hnr. Tribelien. Var. i 4. VI. 1792.
- Ioh. Adam. Herspruck. Nor. B. i 1. V. 1731, dp. Altdorf 6. X. 1726.
- Ioh. Christ. Lichtenstein. prom. i W 1712 M 67.
- Ioh. Gottfried Wurzen. M. i 27. V. 1761.
- Ioh. Ludov. Plav. Var. M. i 7. X. 1727.
- Ströbel** Hnr. Frdr. Rosla Thur. M. i 7. VI. 1784.
- Stroedel** Ioh. Aug. Mylavia Var. M. i 7. X. 1785.
- Strodmann** Christ. Prera Holsat. prom. 1. ^{ap} i W 1709 S 11.
- Stroefer** Hnr. Christoph. Lips. M. i 25. IV. 1785.
- Stroh** Maximil. Praga Bohem. i 5. VII. 1773.
- Strohbach** Hnr. Aug. Gottlob Dahmen. i 1. VI. 1792.
- Ioh. Geo. Sebnicen. M. idp. 9. VII. 1737.
- Ioh. Gottlob Wehla M. i 3. VII. 1760.
- Stroisch** Ioh. Dav. Lips. M. idp. 25. V. 1726.
- Ioh. Iac. Zeichen. Misn. prom. i W 1713 M 51.
- Strom**, dictus Sehring Guil. Iac. Dresden. M. i 12. V. 1803.
- Strombeck** de Christoph. Geo. Brunsvicen. S. i 7. V. 1749.
- Werner Aug. Brunsvicen. S. i 17. X. 1744.
- Stroemel** Ioh. Gottfried Lauba Lus. P. idp. 28. V. 1725.
- Strott** Dav. Beniam. Vratislav. P. idp. 4. IX. 1730.
- Strubel** Frdr. Dan. Dresden. M. i 15. V. 1752.
- Struckmann** Eberhard. Osnabrug. i 9. XI. 1778.
- Franc. Osnabrug. S. i 17. IV. 1777.
- Ferdin. Hannoveran. S. i 21. IX. 1725, dp. Halle.
- Ioh. Osnabrug. S. i 16. V. 1746, dp. Halle, b. a. und m. 16. II. 1747.
- Ioh. Gerhard. Osnabrug. S. i 17. IV. 1777.
- Struncke** Christoph. Frdr. Loesniz. Schönburg. M. i W 1732, dp. 14. III. 1733.
- Struntz** Ioh. Geo. Neostaedel. M. i 25. VI. 1753.
- Strunz** Ern. Beniam. Chemnic. M. i 12. II. 1721.
- Ioh. Gottlieb Klingenthal. M. i 18. X. 1780.
- Strunze** Ioh. Geo. Mariaeberg. M. idp. 3. I. 1724.
- Struppe** Ioh. Frdr. Braunsdorf. prope Naumburg M. i 24. XII. 1780.
- Struppis** Ioh. Gottfried Leucoptaeus M. i 6. III. 1747, b. a. 20. XII. 1749, m. 12. II. 1750.
- Struve** Anton. Sebast. Kilon. Holsat. S. i 22. VI. 1750, dp. Kiel, Iena et Erlangen 11. V. 1749.
- Aug. Guil. Brunsvic. S. i 20. X. 1756, dp. Helmstädt.
- Aug. Guil. Francohusan. Thur. M. i 24. VIII. 1782, dp. Iena.
- Beniam. Frdr. Guil. al. Struvius Francohusan. Thur. M. i 25. IV. 1774.
- Car. Adolph. Bornen. M. i 13. X. 1749.
- Car. Ern. Hieron. Prenslov. Brandenburg. i 13. VI. 1770.
- Car. Frdr. Bornen. M. i 23. X. 1771, dp. Halle, med. b. 30. X. 1773, med. lic. 18. III. 1774.
- Christ. Adolph. Primislav. March. P. i 24. VIII. 1752.
- Christ. Aug. Goerlicen. P. i 18. V. 1786, med. b. 16. I. 1788, med. lic. 30. III. 1790.
- Christ. Gottfried Plavia Var. M. i 20. V. 1761, dp. Erlangen.
- Christ. Guil. Plavia Var. M. i 16. VI. 1794.
- Christ. Ludov. Guben. Lus. dp. et prom. i W 1717 P 7.
- Frdr. Adolph. Aug. Neostad. prope Stolpen M. i 18. V. 1799.
- Ioh. Christ. al. Struvius Sangerhusan. i 27. XII. 1743, dp. Halle.
- Ioh. Dan. Magdeburg. S. i 29. V. 1738, dp. Halle 16. X. 1736.
- Ioh. Frdr. Sangerhusan. idp. 7. X. 1732.
- Ioh. Martin. Sangerhusan. Thur. idp. 13. V. 1732.
- Ioh. Wilh. Arnstad. prom. i S 1715 M 161.

- Struve** Ioh. Wilh. Plavia Var. M. i 20. V. 1761, med. b. 18. II. 1764, med. II. 23. VIII. 1765.
— Paul. Hnr. Kilon. Holsat. i 16. III. 1737, dp. Iena.
Struvius s. Struve.
Stuart Pe. Gedanen. P. i 15. V. 1733, dp. Wittenberg 1732.
Stubbe Ioh. Pe. Hamburg. S. i 17. V. 1735, dp. Rostock.
Stübel, **Stübel**, **Stübelius** Andr. Lips. dp. et prom. i W 1717 M 29.
— Car. Iul. Viteberg. S. dp. 27. IV. 1808.
— Christ. Adolph. al. Stübelius o. Stübel Pausitio M. (Wurzen.) i W 1786, b. a. und m. 25. II. 1789.
— Gottfried Imman. Heburg. M. i 19. X. 1748.
— Ioh. Fridlieb Annaemontan. Misn. dp. et prom. i S 1712 M 89, b. a. 15. XII. 1714, m. 14. II. 1715.
— Ioh. Gottfried Annaemontan. M. idp. 1. VIII. 1720.
— Ioh. Gottlob Misenen. M. idp. 5. V. 1724.
— O. Maur. Viteberg. S. dp. 12. VIII. 1798.
— Salom. Lips. dp. i S 1712 M 33. i 12. II. 1725.
Stubenrauch Aug. Ludov. Bernburg. idp. 12. V. 1732.
Stübner Christ. Frdr. Aug. Fürstenberg. Lus. P. i 9. V. 1809.
— Frdr. Dav. Helmbrecht. Franc. idp. 20. V. 1732.
— Frdr. Wilh. Byruth. B. i 30. V. 1727, b. a. 18. X. 1728, m. 24. II. 1729.
— Ioh. Aug. Zittau. P. i 22. VI. 1775, dp. Wittenberg.
— Ioh. Gottlob Pucha. S. i 22. IV. 1768.
— Mich. Lauba. Lus. dp. et prom. i S 1715 P 71.
Stuck Ioh. Christ. Dahma Querfurt. i 21. X. 1794.
Studemund, **Studermund** Christ. Frdr. Doppertin. Megapolitan. S. i 21. IV. 1766.
— Wilh. Conr. Dobertin. Megapolitan. i 13. V. 1773.
Student Christoph. Frdr. Wilh. Schlaiz. i 25. VII. 1767.
Studer Dan. Bernas Helvet. B. i 21. VIII. 1753, dp. Bern.
Studer Ioh. Iac. Reichenbac. M. i 26. IV. 1777.
Studermund s. Studemund.
Studnitz von Adam Frdr. eq. Siles. dp. et prom. i S 1713 P 11.
Stuhlmann Ioh. Hnr. Altona S. i 15. V. 1765.
Stuhlmüller Car. Ern. Frdr. Gundeltinga Franc. i 14. VII. 1770.
Stühner, **Stühner** Car. Gottfried Nicolstad. Siles. i S 1739.
— Christ. Ehrenfried Nicolaipolitan. i 20. IV. 1747.
Stuhr Ioh. Hnr. Hamburg. Sax. prom. i S 1712 S 29.
Stuibel Christ. Adolph. Wurzen. M. s. Stübel Christ. Adolph. Pausitio Misn.
Stüler Adolph. Gottfried Mühlhusa Thur. M. i 29. IV. 1775, dp. Halle.
— Beniam. Christ. Mulhusin. Thur. i 5. V. 1768, dp. Halle 10. X. 1766.
— Christ. Gottfried Mühlhusan. i 6. VI. 1732, dp. Wittenberg.
— Ern. Guil. Mühlhusa Thur. M. i 29. IV. 1775, dp. Halle.
— Ioh. Gottfried Molhusan. M. i 3. V. 1774.
— Ioh. Gottfried Mühlhusan. M. i 21. V. 1764, dp. Iena 1762.
Stummus Geo. Christoph. Curia Var. dp. et prom. i S 1716 B 12.
Stumpf Car. Gottlob Landshut. Siles. P. i 14. V. 1749.
— Ioh. Gottlieb Schneeberg. M. i 18. V. 1751.
Stunzner Car. Aug. Heburg. M. i 18. V. 1748.
Stünzner Ioh. Car. Frdr. Lubben. P. i 7. VI. 1784.
Stuppe Siegm. Vratislav. Siles. prom. i S 1716 P 87.
— Wilh. Festenberga Siles. prom. i S 1716 P 88.
Sturdza, **Sturza** Scarlato eq. Moldav. P. i 27. IX. 1771.
Sturm, -mius Car. Gottlieb Lauban. P. i 19. V. 1785.
— Christ. Frdr. Calovien. P. idp. 24. I. 1721.
— Dan. Traugott Lauba. Lus. P. i 13. V. 1778.
— Geo. Christoph. Sam. Guelferbytan. S. i 10. V. 1720.
— Gotthilf Frdr. Christ. Hohenleuba Var. M. i 20. V. 1790, dp. Iena.
Sturm Hnr. Gebhard. Schkeudiz. M. idp. 3. I. 1728.
— Ioh. Christ. Calau. Lus. P. i 6. VI. 1763.
— Ioh. Christ. Läßbenen. i 7. V. 1768.
— Ioh. Dietr. Altranstad. M. i 19. I. 1759.
— Ioh. Gottfried Hertigswalden. M. i 26. VI. 1758.
— Ioh. Gottlob Ern. Bredel. Cizen. M. i 25. II. 1789.
— Ioh. Hnr. Guntorf. M. i 19. IV. 1751.
Sturmer Christoph. Guil. Noribergen. i 3. VII. 1744.
Stürmer Joseph. Viennen. B. i 26. X. 1780.
Sturmius s. Sturm.
Sturtz Car. Christ. Theodor. Thüßdorf. Thur. M. i 18. V. 1809.
— Ioh. Christ. Schillingstad. Thur. M. i 27. X. 1762.
Stürtz Ioh. Christ. Darmstad. i W 1735.
Sturtzenbecher Christ. Inst. Rugenwalda Pomer. i 10. III. 1773.
Sturz Frdr. Guil. Erbsdorf. M. i 10. V. 1780, m. a. diplomat. 2. III. 1786.
— Geo. Frdr. Arnold. Cizen. M. 1807.
Stürz Frdr. Sam. Lichtenhain. M. i 10. VI. 1735.
Sturza s. Sturdza.
Stürzel Ioh. Geo. Gorlicen. Lus. P. i 14. X. 1765.
Stute Hnr. Ludolph. Susato Westphal. S. i 28. IX. 1731, dp. Rostock im April 1728.
Stutner Mich. Gottfried Edenburg. Hungar. P. idp. 27. III. 1715.
Stutterheim de (a) Alexand. Wilh. i W 1738.
— Car. Hnr. eq. Thur. M. i 20. V. 1740.
— Christ. Guil. eq. Baruth. B. i 25. V. 1742, dp. Gießen.
— Frdr. Anton. Terpt. Lus. P. i 19. X. 1799.
— Frdr. Guil. Hnr. eq. Thur. M. i 20. V. 1740.
— Gottlob Frdr. Leberecht Golsen. i 11. V. 1776.
— O. Hieron. eq. Lus. P. i 7. VII. 1740.
Stutz, **Stuz** (vgl. das.) Ioh. Aug. Ern. Servestan. S. i 15. X. 1785.

- Stutz** Ioh. Ern. Servestan. S. i 21. V. 1754, dp. Halle 1752.
- Stutzbach** Ioh. Christ. Alterstad. M. i 29. III. 1780.
- Stützer** Ioh. Gottlob Aug. Riestad. Thur. i 14. V. 1789.
- Stuz** (vgl. Stutz) Frdr. Imman. Groschirnen. i S 1739.
- Stüzing** Tob. Beniam. Graiz. Var. M. i 1. VI. 1765.
- Stuzius** Gottfried Ianrovia dp. et prom. i S 1714 P 26.
- Subcasius** Ioh. Gottlieb Gotta Lus. dp. 1. IX. 1721, i 4. X. 1730.
- Subtiz** Ioh. Christ. Torgau. dp. et prom. i S 1711 M 70.
- Succovius** s. Suckow.
- Suchsland** Ioh. Hnr. Longosalißan. M. i 19. V. 1774, dp. Iena.
- Suck** Ioh. Geo. Christoph. Langenleba Brunsvic. i 23. IV. 1804, dp. Helmstedt.
- Sucke** Christ. Guil. Vindobonen. i 5. V. 1768.
- Christoph. Gerhard. Ratzeburg. Megapolitan. S. i 4. VI. 1734.
- Hnr. Gerhard. Dietr. al. Suke Delizien. M. dp. 28. IV. 1764, i 5. V. 1768.
- Laur. Henning. Ratzeburg. Megapolitan. S. i 4. VI. 1734.
- Sucker** Adam Gottlieb Liegnic. P. i 4. V. 1743.
- Suckert** Christ. Sam. Gorlicen. P. i 24. IV. 1750.
- Geo. Math. Birnbaum. P. i 21. IV. 1779.
- Suckni** Ioh. Gottlieb Pernav. Livon. P. i 30. IV. 1798, dp. Göttingen.
- Suckow**, -ccovius Christ. Adam. Sondershusa M. i 2. V. 1785.
- Ioh. Frdr. Sonderhusa Thur. i 4. VI. 1792.
- Sucksdorff** Ioh. Gerard. Hamburg. i S 1739.
- Sudakow** de Mich. Rufus P. i 5. VIII. 1802.
- Sude**, -en Ioh. Gunther Sam. Corbachen. S. i 2. X. 1755.
- Ioh. Iust. Corbachen. Waldec. B. i 6. X. 1757.
- Suedelius** Iac. Darlekarl. Suec. S. i 5. X. 1722, dp. Upsala.
- Suden** s. Sude.
- Suhl** Christ. Frdr. Lübben. P. i 8. V. 1794.
- Suhl** Ludov. Lubec. S. i 12. V. 1774, dp. Iena.
- Sühnelius** Christ. Aug. Wersdorf. Lus. P. i 27. V. 1761.
- Suke** Hnr. Gerhard. Dietr. s. Sucke.
- Sultzberger** (vgl. Sulzberger) Phil. Iac. Podelwizen. Misn. dp. i S 1716 M 37, i 24. IV. 1720, b. a. 5. VI. 1723, m. 28. II. 1726.
- Robert. Frdr. Crostevicen. Misn. dp. et prom. i S 1717 M 94.
- Rupert. Traugott al. Sulzberger Grostewiz. dp. i S 1718 M 21, i 27. VI. 1737, iur. utr. b. extra facultatem 23. VI. 1753, iur. utr. dr. extra facultatem 12. VII. 1753.
- Wilh. Iac. Podelwizen. dp. 5. V. 1727.
- Saltzner** Andr. Christ. Ern. Francohusan. Schwartzburg. M. i 14. X. 1758.
- Sulzberger**, Sultzberger (vgl. das.) Christ. Aug. Lips. dp. 1. ^{ap} i W 1709 M 14, i 5. VIII. 1720.
- Christ. Gottfried Lips. M. dp. 1. ^{ap} i W 1709 M 17, i 5. VIII. 1720.
- Frdr. Sigism. Lips. M. dp. 6. X. 1760, i 27. IV. 1762.
- Hnr. Sigism. Salzunga Franc. i 21. IV. 1779.
- Ioh. Christ. Meymungen. S. i 6. XI. 1750.
- Robert. Iul. Burgstad. Schoenburg. dp. 25. V. 1805.
- Sulze** Beniam. Ludov. Cizen. M. i 27. XI. 1787.
- Sulzer** Hnr. Winterthur. i 25. X. 1777.
- Sumburg** Hnr. Gebhard. Zoerbig. M. i 29. V. 1750.
- Sünder** Ioh. Christlieb Lips. dp. 23. IV. 1780.
- Ioh. Christlieb Vahren. M. i 27. IV. 1791.
- Ioh. Gottfried Cizen. M. i 3. VII. 1759.
- Ioh. Gottfried Lips. M. idp. 17. IX. 1725.
- Ioh. Hnr. Lips. M. idp. 14. VI. 1723.
- Suppius** Andr. Frdr. Naundorf. M. i 13. V. 1727.
- Christ. Frdr. Aug. Naundorf. M. i 9. V. 1769, m. a. diplomat. 1. III. 1770.
- Christoph. Euseb. Naundorf. Martisburg. M. i 24. X. 1732.
- Suppius** Ioh. Aug. Martisburg. M. i 2. XI. 1724, dp. Halle 1723.
- Suptiz** Ioh. Christoph. Langenreichenbach. M. i 18. VIII. 1759.
- Surland** Ioh. Iul. Hamburg. S. i 22. IV. 1745, dp. Göttingen.
- Susemihl** Ioach. Bernhard. Rügen. S. i 1. XI. 1808, dp. Kiel.
- Ioh. Gottlob Megapolitan. S. i 18. V. 1775.
- Suß** Ioh. Adam Erdmann. Adorf. i 14. VI. 1776.
- Ioseph. Durlacen. B. i 5. XI. 1722, dp. Iena.
- Suße** Aug. Frdr. Freiberg. M. idp. 13. X. 1725.
- Car. Ern. Lips. M. i 22. VIII. 1747.
- Car. Fürchtegott Lips. i 25. I. 1794.
- Guil. Frdr. Christ. Olbernan. i 16. V. 1770.
- Sußemilch** Frdr. Aug. Bischofswerda M. s. Süßmilch.
- Sußebach** Christoph. Hirschberg. Siles. dp. et prom. i S 1718 P 16.
- Sußebach** Theophil. Beniam. Lang-Helwigsdorf. Siles. P. i 11. V. 1807, dp. Halle 16. X. 1805.
- Sußenguth** Ioh. Christ. Spremberg. i 13. V. 1776.
- Sußler** Christ. Ludov. Klosterfelda March. dp. et prom. i S 1716 S 7.
- Sußmilch** Christ. Theophil. Cosvic. Ascan. S. i 26. VI. 1756.
- Sußmilch** Car. Aug. Misenen. M. i 6. V. 1761.
- Frdr. Aug. al. Süßemilch Bischofswerda M. i 27. IV. 1788.
- Ioh. Gottfried Bischofswerda M. i 8. V. 1745.
- Ioh. Hnr. Bischofswerda M. dp. 22. IV. 1793.
- Suter** Nathanael Gottlieb Gedanen. P. i 5. VIII. 1740, post examen consuetum per diploma d. VII. Martii anni 1742 magister creatus, 21. II. 1743 publice creatus.
- Thom. Geo. Wolgast. Pomer. i 29. XI. 1752, med. b. 8. VIII. 1753, med. lic. 24. VIII. 1753.
- Suthau** Aug. Zangenberg. Cizen. M. i 3. III. 1783.
- Sutorius** Gottlieb Alzenau Siles. dp. et prom. i W 1711 P 29.
- Ioh. Transylvan. P. i 6. X. 1747.

- Suttinger**, -erus Car. Bened. i 28.VI. 1766.
 — Car. Frdr. Bened. Lubben. Lus. P. i 24.V. 1802, med. b. 17.III. 1804, med. lic. examinat. I.VI. 1808.
 — Christoph. Gottfried Chemnicen. dp. et prom. i S 1711 M 43, b. a. und m. 16. II. 1718.
Sutton Richard, armiger Anglicus et mag. artium Cantabrigien., S. i 15. X. 1754.
Svabe (vgl. Schwabe) Ioh. Christoph. Neostad. Misn. dp. et prom. i S 1717 M 62.
Swanderus Andr. Grünhain. Misn. dp. et prom. i S 1713 M 67.
Sweiniz a s. Schweinitz von.
Swencke Martin. Ottomar. Nienburg. Anhalt. dp. et prom. i W 1717 S 11.
Swietliscski de Gottlieb Laur. Albert. Anton. Warsovia P. i 22. X. 1745.
Syberg de Ioh. Geo. eq. Westphal. dp. et prom. i S 1718 S 19.
Syburg, -borg de Albrecht Frdr. Magdeburg. prom. 1. *ap.* i W 1709 S 5.
 — Alex. Christ. eq. Magdeburg. S. i 24. V. 1742.
Sydow de Adam Wilh. eq. Neomarch. S. idp. 26. III. 1726.
Sylm Christ. Frdr. Berolin. i S 1739.
Syrau Ioh. Gotthard. Dresden. dp. et prom. i S 1713 M 136.
Syrbius Car. Frdr. Naunhof. M. i 18. VIII. 1786.
Szaplányi Sigism. Hungar. P. i 4. XI. 1782.
Szamocki Anton. eq. Meliten. P. i 10. I. 1782.
Szellezky Car. Guil. Brunovicen. S. i 26. XI. 1800, dp. Helmstedt.
Szlezak Ioh. Schemnic. P. i 21. X. 1749.
Sztójkovits Athanas. Syrmio Hungar. P. i 11. X. 1799, dp. Göttingen.

T vgl. D.

- Tachselt** s. Dachselt.
Taddelius Christ. Ludov. Rostochien. S. i 18.V. 1726, dp. Rostock.
 — Ioach. Frdr. Rostochien. S. i 24.V. 1726, dp. Rostock.
Tag Car. Frdr. Ronneburg. i 16. VI. 1768, dp. Iena 1765.
 — Christ. Aug. Hohenstein. dp. S. 1799.
 — Christ. Traugott Hohenstein. M. i 5. II. 1800.
 — Hnr. Traugott Beyerfeld. M. i 12. VI. 1765.
 — Ioh. Andr. Casp. Hildburghusan. B. i 3. V. 1728.
Täger Frdr. Maur. Zwethau. prope Torgau S. i 12. X. 1809.
Tamm, -mmius Guil. Diedr. Hadelen. S. i 9. IV. 1755, dp. Helmstädt.
 — Ioh. Ambros. Ortrand. M. i 16.VI. 1764.
 — Ioh. Andr. Martisburg. M. i 26. IX. 1783.
 — Ioh. Gottfried Merseburg. M. i 13. X. 1756.
 — Ioh. Gottfried Merseburg. M. i 28. II. 1783.
 — Ioh. Traugott Seyfersdorf. M. i 4. VI. 1774.
Tanck Anton. Gottfried Lubec. S. i 29. IV. 1741.
 — Ioach. Ludov. Lubec. S. i 29. IV. 1771.
Tann de liber baro Christoph. Frdr. prom. i S 1716 M 139.
Tanneberg Car. Christ. Zittau. P. i 2. V. 1738.
Tanneberger Ern. Frdr. Zittau. P. i 13. VI. 1757.
 — Ioh. Hnr. Budiša P. i 20.V. 1800.
Tannenberger Christoph. Frdr. Kührena M. i 7. VII. 1806.
Taennert Ioh. Frdr. Zittau. P. i 23. V. 1778.
Tantzos Ioh. Hungar. Teutopronen. P. i 15. V. 1786, dp. Prag.
Taenzler Aug. Christ. Weissenfels. M. i 30. V. 1787.
 — Christoph. Frdr. Grimmen. M. i 20. IV. 1747, iur. utr. b. extra facultatem 27. IX. 1758.
 — Ioh. Gottfried Haeseler. Thur. M. i 13. III. 1800.
 — Ioh. Gottlob Albrechtshayn. M. i 7. I. 1758.
Tappe Christoph. Nic. Islebien. S. idp. 4. X. 1741.
Tarnovius Gottlieb Lauba Lus. P. idp. 27. IV. 1722.
Taets de Amerongen liber baro Arnold. Iost Ultrajecten. S. i 13. X. 1796.
 — Franc. Eberhard. Cornel. Pe. Ultraject. S. i 13. X. 1796.
 — Gerhard. Gotthard. Ultraject. S. i 13. X. 1796.
Tatter Geo. Ern. Hannoveran. S. i 28. V. 1779, dp. Göttingen.
Tattshut Frdr. Landshut. B. i 19. XI. 1782, dp. Würzburg.
Taube, -bius Aug. Frdr. Geran. Var. M. i 14. V. 1798.
 — Aug. Gotthelf Dresden. M. i 19. X. 1774, renovavit inscriptionem 27. X. 1787.
Taube de (a) Car. Gustav. eq. Livon. i 3. VI. 1768.
 — Frdr. Guil. eq. Livon. P. i 28. IX. 1762.
Taube von Freyherr (von, a, de liber baro) Anton. Dietr. eq. M. i 22. X. 1755.
 — Eduard. eq. Curon. P. i 24. X. 1806.
 — Geo. e tractu Montan. M. i 14.VI. 1723, dp. Wittenberg.
 — Ioh. Geo. M. i 26. X. 1744.
 — Ioh. Geo. Neukirchen. i 9. V. 1776.
 — Reinhard. Frdr. Neukirchen. i 9.V. 1776.
Tauber Andr. Lips. i W 1786.
 — Geo. Frdr. Plavien. M. idp. 21. V. 1726.
 — Gottfried Ioniswald. Altenburg. M. i 23. III. 1792, phil. dr. et liberal. art. m. diplomat. 22. II. 1798.
 — Ioh. Christ. Plav. Var. M. idp. 28. IV. 1725.
 — Ioh. Gottlob Plavia Var. M. i 12.VI. 1754.
Taubert Christ. Guil. Zittau. P. i 23. V. 1775.
 — Ioh. Christoph. Hnr. Koenitio Schwarzburg. M. i 26. X. 1784.

- Taubert** Traugott Leberecht al. Tauberth Mosbac. Neostad. ad Orlam M. i 17. III. 1797, phil. dr. et liberal. art. m. 19. II. 1801.
- Tauberth Traugott Leberecht s. Taubert.
- Taubius s. Taube.
- Taubner Car. Adolph. Großkrausig. Lus. i 5. I. 1805.
- Car. Traugott Sonnewalda Lus. P. i 11. VI. 1782.
- Car. Traugott Sonnewalda Lus. P. i 20. X. 1807.
- Frdr. Car. Gottlob Mülverstad. Thur. M. i 5. X. 1798, dp. Göttingen 1796.
- Geo. Casp. Geyera M. i 18. VI. 1738.
- Geo. Christ. Neuhaus. M. idp. 8. VI. 1730, scholae Lauban. conrector, m. diplomat. 16. II. 1741.
- Gottfried Christ. Lauban. P. dp. 14. X. 1745.
- Gottlob Car. Neuhaus. M. idp. 8. VI. 1730.
- Ioh. Car. Frdr. Geyera M. i 22. V. 1784.
- Ioh. Mich. Grimmen. dp. 12 *gr* i W 1709 M 78.
- Traugott Christ. Lauba Lus. i 2. V. 1770.
- Taucher Car. Gottlob Frdr. Wohlsborn. Thur. M. i 5. IV. 1777.
- Tauchmann Ioh. Gottlob Löberitz bei Zörbig i 25. IX. 1789, dp. Wittenberg.
- Tauchnitz Car. Christ. Phil. Lips. M. dp. 3. III. 1798.
- Ioh. Christ. Leberecht Grosbard. M. i 15. V. 1790.
- Tauerschmidt Christ. Frdr. Dresden. M. i 20. V. 1784.
- Christ. Leonhard. Lips. i 22. IV. 1773.
- Gottlieb (Gotthilf-) Ephraim Dresden. M. i 27. IV. 1787, renovavit inscriptionem 21. VII. 1801.
- Ioh. Christ. Annaemontan. M. i 4. VI. 1782.
- Leonhard. Annaemontan. M. i 13. VII. 1745.
- Tauffer Ioh. Mich. Eisenstad. Hungar. P. i 4. I. 1764.
- Taurinus Iul. Thom. Ingelving. Franc. B. idp. 11. V. 1723.
- Tausch Thom. Pe. Hnr. Lubeck. S. i 25. V. 1734, dp. Rostock 1733.
- Tauscher**, -erus Aug. Gotthold Seyda M. i 6. V. 1793.
- Christ. Aug. Waldenburg. Schoenburg. i 4. IV. 1803, phil. dr. et liberal. art. m. 3. III. 1803.
- Geo. Christoph. Isleben. dp. et prom. i S 1716 S 14.
- Gotthelf Mich. Sayden. M. i 21. VI. 1791.
- Hnr. Guil. Waldenburg. M. i 9. V. 1795.
- Ioh. Gottlob Pago-Chemnicen. M. i 11. VI. 1754.
- Ioh. Ludov. Sayda Montan. M. i 19. X. 1795.
- Mich. Cygnea Misn. prom. i W 1711 M 87.
- Mich. Leberecht Cygnea M. i 15. VI. 1748.
- Täuscher Christ. Frdr. Mariaemontan. M. i 17. V. 1784.
- Tauscherus s. Tauscher.
- Tauschmann Car. Christ. Neostad. i 24. V. 1776.
- Taute Christ. Gottlieb Weisen. Thur. M. i 27. IV. 1731.
- Ioh. Phil. Weißensehen. Thur. M. i 5. XII. 1727, dp. Halle 5. V. 1726.
- Taxis a comes Ioseph. illustr. dn. B. i 25. VII. 1752.
- Taylor Robert. Londinen. S. i 17. V. 1797.
- Teichmann Ioh. Christ. Mariaeberg. M. i 11. VI. 1745.
- Teeg Ioh. Christ. Beniam. Lips. Misn. dp. W 1761, i 3. VI. 1762.
- Ioh. Christ. Gotthold Clausnitio M. dp. 7. V. 1780.
- Ioh. Martin. Lips. M. idp. 5. XII. 1736.
- Teezmann Ioh. Guil. Magdeburg. S. i 12. I. 1807, dp. Halle.
- Tegant Iean Baptist, de Tours Gallus B. i 15. X. 1720.
- Teich Ioh. Car. Aug. Merseburg. M. i 28. II. 1791.
- Teichert Frdr. Ern. Adolph. Stolpen. M. i 17. V. 1790, med. b. 26. IV. 1794, med. lic. examinat. 20. IV. 1796.
- Gottlob Guil. Duben. M. i 27. VII. 1745.
- Teichfuß Ioh. Geo. Friesen. i W 1786.
- Teichgraeber** Christ. Traugott Numburg. i 28. III. 1804, phil. dr. et liberal. art. m. 3. III. 1808.
- Teichler Gabr. Guil. Kirchhayn. M. i 13. IV. 1796.
- Teichmann Christ. Geitha-M. dp. i S 1719 M 7, i 23. III. 1725.
- Christ. Aug. Hohenleina M. i 21. V. 1744.
- Christ. Gottfried Hohenleina i 21. X. 1737.
- Christ. Gotthelf Reichenbac. Var. M. i 24. IV. 1794.
- Christ. Gottlob Hohenleina M. i 21. V. 1744.
- Frdr. Gotthelf Freiberg. M. i 20. V. 1758.
- Gottfried Geitha M. i 14. IV. 1727.
- Ioh. Christoph. Baruth. B. idp. 22. XII. 1722.
- Ioh. Christoph. Polenz. M. i 9. XI. 1752.
- Ioh. Geo. Briga Siles. P. idp. 27. IV. 1733.
- Ioh. Sigism. Dresden. dp. et prom. i W 1717 M 72.
- Levin. Hnr. Walhusan. Thur. M. i 1. XI. 1742.
- Sam. Christ. Longosalifan. M. i 15. V. 1752.
- Teichmann a Sylvius Siles. i 18. V. 1776.
- Teifalusy Stephan. Hungar. Nitrien. e pago Szent Kereszt B. i 6. VIII. 1804, dp. Pest.
- Teifel Christ. Frdr. Budiša Lus. P. idp. 6. X. 1733.
- Teiler Ioh. Gottlieb Vratislav. P. i 9. V. 1735.
- Teistius Christoph. Hnr. Greifenberg. Siles. P. i 5. IV. 1739, dp. Iena 1738.
- Tellemann Frdr. Guil. Harekeroda M. i 9. V. 1780.
- Teller, -erus Abraham. Lips. Misn. dp. i W 1714 M 1.
- Adrian. Wurzen. prom. 1 *apf* i W 1709 M 127.
- Christ. Geo. Lips. dp. 6. VI. 1736.
- Dan. Wilh. Erfurt. Thur. dp. i S 1713 M 16.
- Geo. Christ. Lips. M. i 22. IV. 1752, m. phil. diplomat. 1. III. 1759.
- Gottfried Wurzen. dp. 5. IX. 1722, i W 1735.
- Guilielm. Abr. s. Wilh. Abraham.

- Teller** Guil. Abr. Gotthold Zittau. (Bertzdorf. Lusat.) dp. 21. XII. 1798, i 21. IV. 1799.
 — Hnr. Gottlob (Ioh. Gottlob) Lips. dp. 7. XI. 1745, i 22. IV. 1761, b. a. 17. XII. 1763, phil. m. 8. III. 1764.
 — Ioh. Christ. Gottfried Heburg. M. i 2. X. 1783.
 — Ioh. Frdr. Lips. dp. 7. XI. 1745, i 22. IV. 1752, m. phil. diplomat. 1. III. 1759, theol. dr. et ad aedem arcis Cizae pastor, phil. dr. et liberal. art. m. semiseularis 16. II. 1809.
 — Ioh. Gottlob Lipsien. s. Hnr. Gottlob.
 — Roman. Lauterbach. prope Werdau i 8. V. 1809.
 — Roman. Lips. dp. 1. *apf* i W 1709 M 88, b. a. 1. VI. 1720, m. a. 20. II. 1721, theol. b. 8. IV. 1723, theol. lic. 27. VIII. 1739, theol. dr. 9. II. 1741.
 — Roman. Lips. dp. 7. XI. 1745, i 5. IV. 1749, b. a. 22. XII. 1751, m. a. W 1752, iur. utr. b. 2. VIII. 1754, iur. utr. dr. 5. V. 1759.
 — Roman., Romani fil., Romani nepos, Romani pronep. Lips. dp. 23. VI. 1769, i 15. X. 1770.
 — Roman. Wurcen. dp. 5. IX. 1722, i 16. V. 1733.
 — Roman. Wurzen. M. i 18. IV. 1771.
 — Roman. Aug. Lips. dp. 7. V. 1745.
 — Salom. Frdr. Roman. Wurzen. M. i 9. V. 1768.
 — Wilh. (Guilielm.-) Abr. Lips. dp. 7. XI. 1745, i 5. IV. 1749, b. a. 22. XII. 1751, m. a. W 1752, theol. b. 7. V. 1756, theol. lic. 22. XII. 1761, theol. dr. 22. XII. 1761, consistorii supremi Berolin. assessor, pastor primar. ad aedem S. Petri Berolin., gymnasiorum ephor., Reg. societatis liter. sodalis, mag. semiseularis 24. II. 1803.
 — Temlich Erdmann. Christ. Car. Aschavien. Franc. B. i 19. X. 1765.
 — Ioh. Gottlob Aschen. M. i 26. VI. 1771, dp. Erlangen.
 — Tempel Ioh. Christ. Wildschütz. M. i 22. III. 1762, dp. Wittenberg.
 — Temper Ioh. Gottlob Ilmopolitan. M. (Ilma Thuring.) i 22. V. 1775, dp. Iena, m. a. 18. II. 1779.
- Tempsky de** Rudolph. Erdmann. eq. Thur. M. i 27. III. 1759.
- Tenge** Ioh. Osnabrug. S. i 28. IV. 1735.
- Tennemann** Siegm. Frdr. Erfurt. M. i 19. III. 1782.
- Tenner** Car. Frdr. Obitium M. i 26. II. 1782.
 — Gottwalt Guil. Chemnit. M. i 11. V. 1808, med. b. 24. VIII. 1811.
 — Ioh. Gottlob Ernstthal. Schoenburg. (Ernestovallen.) i 2. VI. 1772, med. b. 3. VI. 1778, med. lic. examinat. 24. IX. 1778.
- Tenzel** Hieron. Gottlieb Erfurt. Thur. M. i 22. XI. 1723, dp. Erfurt.
- Te Pic** Ioh. Hnr. Osnabrug. Westphal. prom. i S 1713 B 47.
- Tepler** Ioh. Sam. Vratislav. Siles. P. idp. 8. V. 1730.
- Teplof** Alexius Gregorievitz Petropolit. S. i 25. X. 1769, dp. Kiel.
- Terini de** Ioh. Anton. Felix Eisgrob. Morav. P. i 1. IV. 1766, dp. Halle.
- Terne** Car. Gottlob Roitzschen. i 20. IV. 1776, m. a. 1. III. 1781.
 — Christ. Gottfried Schönborn. Lus. P. idp. 1. X. 1733.
 — Gabr. Kirchhayn. Lusat. prom. i W 1709 P 7.
 — Ioh. Christ. Marxdorf. S. i 25. VI. 1789.
 — Ioh. Gottlob al. Ternius u. Terre Roitsha-S. (Delitien.) i 17. IV. 1742, b. a. 21. XII. 1748.
- Ternius** Ioh. Gottlob Roitsha S. s. Terne.
- Terras** Ioh. Iust. Dresden. M. i 27. V. 1740.
- Terray** Claud. Hippolitan. Paris., iusu Principis inscriptus, i 17. IV. 1793, dp. Paris 1781.
- Terre** Ioh. Gottlob Roitscha S. s. Terne.
- Teschner** Sam. Elbing. P. i 11. V. 1769.
- Tesmarus** Aug. Guil. Berolin. i 27. XI. 1778.
- Tesmer** Christ. Gottfried Lubben. P. idp. 23. V. 1726.
- Teßin** Ioh. Casp. Gedanen. P. i 20. V. 1721.
 — Mich. Gottfried Gedanen. P. idp. 20. V. 1721.
- Teßmarus** s. Thesmar.
- Tetsch** Christoph. Ludov. Liebau. Curland. P. i 23. VIII. 1763, dp. Königsberg.
- Tettau** a Ioachim. Hnr. eq. Varisc. prom. 2. *apf* i W 1709 M 159.
- Tettelbach** Car. Christ. Gottfried sen. Lips. M. i 5. XI. 1764.
 — Christ. Ehrenfried Ramnan. Lus. P. idp. 4. V. 1731.
 — Ioh. Frdr. Guil. iun. Lips. M. i 5. XI. 1764.
 — Ioh. Gottfried Rammenau. Lus. P. i 13. X. 1727, med. b., bewirbt sich am 22. XI. 1731 um die Doctorwürde in facultate medica.
- Tettenborn** Ioh. Theophil. Islebien. S. i 12. V. 1789.
- Tettenborn de** Car. Hnr. Numburg. M. i 3. V. 1804.
 — Frdr. Guil. Car. Pauscha Thur. M. i 30. V. 1806.
- Tetzl**, **Tezel** Car. Gottlieb Freiberg. M. i 1. V. 1744.
 — Frdr. Gottlob Behrungen. Hildburghusan. B. i 1. X. 1795.
 — Ioh. Christ. Behrungen. Hildburghausen. i 6. V. 1793.
 — Ioh. Geo. Frdr. Behrungen. Hildburghusan. B. i 1. X. 1795.
- Tetzner** Ioh. Christoph. Martisburg. M. i 23. IX. 1771.
- Teuber** Ioh. Erdmann. Sorau. Lus. P. i 9. V. 1775.
 — Ioh. Hnr. Sorau. Lus. P. idp. 1. V. 1730.
- Teubern de** (a) Adolph. Frdr. Dresden. i S 1739.
 — Car. Hnr. Ferdin. Dresden. M. dp. 22. IV. 1785.
 — Car. Hnr. Ferdin. Dresden. i 18. X. 1796, dp. Wittenberg 28. V. 1794.
 — Eberhard. Maximil. Adolph. Dresden. M. i 4. V. 1784.
 — Ern. Aug. Ludov. Dresden. M. i 7. V. 1790, dp. Wittenberg.
 — Ioh. Ern. eq. M. i 20. X. 1755.
- Teubner**, -erus Aug. Frdr. Wiedritsh. M. i 18. IV. 1752.
 — Christ. Sam. Gotthold Gosmar. S. i 1. VIII. 1802, dp. Wittenberg.
 — Dav. Balthas. Erfurta Thur. dp. et prom. i S 1716 M 63.
 — Dav. Frdr. Hayna M. dp. 17. IV. 1721, i 19. I. 1725, b. a. 19. VI. 1726, m. 16. II. 1730.
 — Frdr. Gottlob Aug. Großkrausnigk. Lus. P. i 18. X. 1784.

- Teubner** Gottfried Schneeberg. M. idp. 23. X. 1721.
 — Guil. Frdr. Groswiedritsch. M. i 24. X. 1760, dp. Halle.
 — Ioh. Car. Haynen. M. dp. 17. IV. 1721, i 17. III. 1723, b. a. 17. VI. 1724, m. 12. II. 1728.
 — Ioh. Car. Frdr. Wiedritsh. M. i 18. IV. 1752.
 — Ioh. Christ. Schneeberg. M. i 27. V. 1755.
 — Ioh. Ern. Lips. M. idp. 1. V. 1741.
 — Ioh. Gottlob Hayna M. idp. 29. III. 1731.
 — Thom. Gottlob Senfftenberg. M. i 25. IV. 1768.
Teucher, -erus Adam Sigism. Friberg. M. i 10. VI. 1756.
 — Aug. Liebmann. Bendorf. M. idp. 25. VI. 1737.
 — Car. Aug. Cizen. M. i 30. IX. 1734.
 — Car. Dietr. Wurzen. M. i 3. II. 1762.
 — Car. Hnr. Dresden. M. i 18. VI. 1753.
 — Frdr. Aug. Lips. i 14. III. 1744.
 — Frdr. Sigism. Friberg. M. i 24. V. 1800.
 — Geo. Frdr. Crimmitschau. M. idp. 7. VIII. 1721.
 — Gotthard Frdr. Dresden. M. i 8. V. 1752.
 — Gottlob Frdr. Bernsdorf. Schoenburg. M. i 2. XI. 1774.
 — Guil. Sigism. Freyberg. M. i 15. V. 1798, iur. utr. b. 11. X. 1803, iur. utr. dr. 23. (28.) VII. 1804, iur. utr. dr. et concilii perpetui h. t. assessor, phil. dr. et liberal. art. m. 28. II. 1805.
 — Ioh. Christ. Bernsdorf. Schoenburg. i 4. VI. 1773.
 — Ioh. Dietr. Lips. M. i S 1739.
 — Ioh. Frdr. Wureen. M. i 28. III. 1783.
 — Ioh. Geo. Bornen. M. i 6. IV. 1756.
 — Ioh. Sam. Cizen. M. idp. 7. X. 1721, med. b., bewirbt sich am 4. Mai 1729 um die Erlaubniss zur Erwerbung der Doctorwürde in der med. Fakultät.
 — Ioh. Sam. Lips. M. i 1. XII. 1749.
 — Ludov. Hnr. Lips. M. i 6. XI. 1780.
 — Wilh. Frdr. Sigism. Freiberg. M. i 9. V. 1765.
Teuchert Aug. Sigism. Freyberg. M. i 14. IV. 1767.
Teuchert Ioh. Christ. Leyha Thur. M. i 5. II. 1791.
Teucher s. Teucher.
Teurig Ioh. Dav. Milstrich. Lus. P. idp. 13. II. 1726.
Teuscher Car. Frdr. Theophil. Delit. M. i 31. V. 1790.
Teuch Ioh. Aug. Gottfried Delitien. i 15. III. 1773.
 — Ioh. Christ. Gottlieb Dresden. M. i 29. V. 1802.
 — Ioh. Geo. Mich. Lips. M. i 26. IX. 1738.
 — Ioh. Mich. Lips. s. Teutscher.
Teuthorn, Deuthorn Ioh. Gottfried Andr. (Gottfried Andr.) Artera Thur. M. i 20. VII. 1756, dp. Iena 1754, iur. utr. b. extra facultatem 9. XI. 1759.
 — Leberecht Arteren. i 22. IV. 1755, iur. utr. b. extra facultatem 6. IV. 1761.
Teutsch Melch. Frdr. Francofurt. ad Oder. P. i 30. X. 1753, dp. Frankfurt.
Teutscher, -erus Frdr. Gottfried Delitzsch. M. i 11. III. 1765.
 — Ioh. Aug. Poenic. M. i 9. XI. 1748.
 — Ioh. Aug. Rochlic. dp. 17. III. 1744.
 — Ioh. Christ. Lips. dp. 18. *gr* i S 1710 M 38, prom. i S 1716 M 149.
 — Ioh. Christ. Lips. M. i 6. V. 1746.
 — Ioh. Ern. Grimmen. M. i 15. I. 1746.
 — Ioh. Frdr. Car. Rochlic. dp. 17. III. 1744, i 19. X. 1747.
 — Ioh. Gottlieb Lips. prom. i W 1714 M 83.
 — Ioh. Hnr. Gotthard Dresden. M. idp. 28. III. 1739.
 — Ioh. Iac. Wilh. Lips. M. dp. W 1761, i S 1766.
 — Ioh. Mich. Lips. dp. 18. *gr* i S 1710 M 60, prom. i W 1718 M 71, b. a. 2. XII. 1719, m. 20. II. 1721.
Tewis Ioh. Anton. Juliusberg i 11. IV. 1753.
Tezel s. Tetzal.
Tezlaff Ioh. Christ. Treptov. Pomer. S. idp. 24. VII. 1722.
Thalacker Hnr. Christ. Guil. Blankenburg. Schwarzburg. M. i 10. II. 1789.
 — Ioh. Christoph. Ludov. Kondorf. Schleusingen. B. i 1. X. 1746.
Thalemann, -mannus, Dahlmann (vgl. das.) Christ. Wilh. Weberstaden. (Longosalzen. Thur.) i 11. V. 1746, b. a. und m. phil. 12. II. 1750, theol. b. 10. X. 1752, theol. lic. 21. IX. 1769, theol. dr. 1. VI. 1775.
 — Ioh. Christ. Numburg. M. i 4. V. 1782, m. diplomat. 22. II. 1787.
Thaler Constant. Ioseph. Trachenberg. Siles. P. i 2. IV. 1742, dp. Wien.
Thallwizer Ioh. Gottlieb Grimma M. i 20. IX. 1738.
Thalmeyer Christ. Gottlieb Zitta Lus. P. idp. 21. IV. 1725.
Thamerus Ferdin. Glauchau. Schönburg. M. i 3. VI. 1809.
Thamm Christ. Frdr. Misnic. M. i 7. IV. 1772, dp. Wittenberg.
 — Christ. Frdr. Guil. Friberg. M. i 8. V. 1795, i 13. VIII. 1803.
 — Christ. Gottfried Theodor. Geithayn. M. i 30. VI. 1757.
 — Ioh. Gottlieb Wolan. Siles. dp. et prom. i S 1711 P 56.
 — Ioh. Hnr. Lützen. M. i 15. X. 1755.
Thamme Ioh. Christoph. Landsberg. M. i 29. X. 1750.
Thammer Wilh. Frdr. Hildburghusa Franc. B. i 5. VI. 1734.
Tharandt Adam Gottlieb Lauenstein. M. i 14. VI. 1775.
Thaerigen Car. Christoph. Roitzschen. S. i 1. IV. 1789.
Thau Ioh. Christoph. Lundenia Holsat. prom. i W 1711 S 28.
Thauer Ioh. Mich. Coburg. B. idp. 14. V. 1726.
Thaur Iannus Christianstad. Norveg. S. i 28. V. 1733, dp. Halle 1731.
Thaut Ioh. Nic. Svinfurt. B. i 21. V. 1778, dp. Vindobon.
Thebesius Adam Gottfried Hirschberg. Siles. idp. 1. V. 1732, b. a. 11. XII. 1734, m. 17. II. 1735.
 — Adam Sam. Hirschberg. Siles. P. dp. 27. IV. 1747.
 — Ioh. Ehrenfried Hirschberg. P. i 2. V. 1735.
Thechius Geo. Sigism. Werda M. idp. 23. X. 1738.
Theer Car. Christ. Bitterfeld. S. i 15. IX. 1807.
 — Christ. Gottfried Bitterfeld. S. i 15. VIII. 1807.
Theilbar Ioh. Christoph. Lips. M. i 16. XI. 1780.

- Theile** Ioh. Gottfried Martisburg. M. i 21. III. 1781.
 — Ioh. Gottlob Merseburg. M. i 14. II. 1783.
- Theimer** Laur. Loschowit. Bohem. B. i 17. VI. 1799.
- Theinius** Ioh. Heldburg. Franc. i S. 1739.
- Theis** Mich. Gottlieb Gibinio Transylvan. S. i 3. V. 1740, dp. Halle 5. X. 1737.
- Theiler** de Christ. Guil. eq. M. i 12. X. 1763.
- Thellußon** Geo. Anglus S. i 19. VI. 1778.
- Thellußon de Berolles** Ioh. Isaac Paris. B. i 1. VIII. 1781.
- Thellußon de Copel** Pe. Christ. Paris. P. i 1. VIII. 1781.
- Thene** Ioh. Nic. Haslebia Thur. prom. i S. 1717 M. 126.
- Thenius** Beniam. Frdr. Dresden. M. i 4. V. 1790, dp. Wittenberg.
 — Car. Gotthelf Dresden. M. i 4. V. 1790, dp. Wittenberg.
 — Christ. Beniam. Dresden. M. i 8. V. 1750, iur. utr. b. extra facultatem 11. I. 1754.
 — Ioh. Gottfried Geran. M. i 19. V. 1727.
 — Ioh. Gottlieb i S. 1739, b. a. und m. phil. 21. II. 1743.
- Theobald** Ioh. Car. Cizen. i 2. III. 1778.
- Therburg** Ern. Willh. Gura Siles. P. idp. 20. V. 1729.
- Thermann**, -mannus Bartholom. Sorbig. M. i 5. VII. 1754.
 — Christ. Car. Zorbig. Thur. M. i 30. III. 1801.
 — Gottfried Zoerbig. M. i 25. V. 1742.
 — Guil. Gotthold Sorbig. M. i 5. X. 1781, iur. utr. b. extra facultatem 9. III. 1785.
- Thesmar**, Teßmarus Ioh. Palaeo Sedin. S. i 18. V. 1735, dp. Greifswald.
 — Martin. Sedino Pomer. S. idp. 20. I. 1739.
- Theßel** Ephraim. Christoph. Beerwalden. M. i 24. V. 1745.
 — Ern. Christoph. Ephraim Schrebitien. i 2. V. 1777.
 — Ioh. Frdr. Grimmen. dp. 2. X. 1730, i 26. IV. 1737.
- Theuner**, -erus Ioh. Gottlob Meffersdorf. Lus. P. i 6. V. 1762.
 — Salom. Heersdorf. Siles. P. i 6. X. 1742.
- Theurich** Car. Aug. Deutschoßig. Lus. P. i 1. V. 1782.
- Thieden** Dietr. Geo. Curon. P. i 23. X. 1738, dp. Regiomontii.
- Thiel** Hnr. Aug. Schleusingen. B. i 6. V. 1795.
 — Ioh. Gottlieb Stroppa Siles. P. idp. 4. VI. 1721.
 — Sam. Glogov. Siles. dp. et prom. i S. 1713 P. 65.
- Thielau**, Thilau von (a) Frdr. Erdmann. eq. Lus. P. i 15. VI. 1779, dp. Wittenberg.
 — Hanns Rudolph. eq. M. idp. 26. VI. 1722.
 — O. Maur. Dresden. M. i 2. V. 1727.
- Thiele** Abr. Christoph. Lips. M. i 5. IV. 1749.
 — Abr. Christoph. Lips. M. i 18. II. 1750.
 — Adam Gottlieb Chemnitz. M. i 24. X. 1741, b. a. und m. phil. 16. II. 1747.
 — Aug. Gotthold Strehlen. M. i 16. VI. 1795.
 — Aug. Gottlob Dresden. i 13. X. 1770.
 — Car. Aug. Dresden. M. i 24. V. 1734.
 — Car. Christoph. Lips. M. i 14. VIII. 1790.
 — Car. Gottfried Loebau. Lus. i 28. IV. 1777.
 — Christ. Gotthold Franckenberg. M. i 5. V. 1760.
 — Christ. Gottlob Dresden. M. dp. 15. V. 1750.
 — Christ. Theodor. Lips. M. i 30. IX. 1765.
 — Christoph. Hnr. Freiberg. M. i 22. IX. 1760.
 — Christoph. Hnr. Freiberg. dp. 29. XI. 1781.
 — Frdr. Aug. Lips. M. dp. 26. XII. 1795.
 — Frdr. Aug. Reichwalda Lus. P. i 27. V. 1785.
 — Gotthelf Hnr. al. Thielius Chemnitz. M. idp. 27. IV. 1722, b. a. und m. 28. II. 1726.
 — Hnr. Magdeburg. S. idp. 24. I. 1728.
- Thiele** Ioh. Grandiz. Boruss. P. i 12. XI. 1750.
 — Ioh. Vratislav. Siles. dp. et prom. i S. 1711 P. 40.
 — Ioh. Aug. Dresden. M. i 17. V. 1784.
 — Ioh. Aug. al. Thile Gorlic. i 7. V. 1776, iur. utr. b. extra facultatem 20. VIII. 1787.
 — Ioh. Car. Leberecht Lips. M. dp. 13. IV. 1790.
 — Ioh. Christ. Chemnic. dp. et prom. i S. 1719 M. 83.
 — Ioh. Christ. Quedlinburg. S. i 16. V. 1731, dp. Halle 18. VIII. 1729.
 — Ioh. Christoph. Großhartmannsdorf. Misn. dp. i S. 1713 M. 40, prom. i S. 1713 M. 187.
 — Ioh. Dorotheus Francofurt. S. i 6. V. 1741.
 — Ioh. Frdr. Dresden. M. i 22. X. 1744, dp. Wittenberg.
 — Ioh. Gottlob Altenburg. M. i 3. VIII. 1798.
 — Ioh. Gottlob Chemnit. M. i 22. V. 1754.
 — Ioh. Sam. Marckranstad. M. i 27. VI. 1781.
 — Martin. Gottlob Zittau. Lus. P. idp. 1. V. 1724.
 — Paul. Frdr. Guil. Hayna M. i 22. X. 1803.
 — Paul. Gottfried Taucha Misn. dp. i S. 1713 M. 64.
 — Timoth. Beniam. Harta M. i 18. II. 1743.
 — Timoth. Fürchtgott Hormersdorf. M. i 27. V. 1775.
- Thielemann** Gottlob Ehrenfried Zittau. Lus. P. i 18. V. 1796.
 — Imman. Frdr. Zittau. P. i 28. V. 1791.
 — Ioh. Christ. Ern. Zittau. Lus. P. i 22. X. 1788.
 — Ioh. Gottlieb Koenigsbrück. Lus. idp. 16. VII. 1736.
- Thielisch** Ioh. Christ. Teschena Siles. P. i 20. III. 1769.
 — Ioh. Gottfried Landeshut. Siles. idp. 24. V. 1736.
 — Martin. Wagendrießel. Hungar. idp. 25. IV. 1736.
- Thielius** Gottfried Hnr. Chemnizen. s. Thiele.
- Thiem** Tob. Gardleben. dp. et prom. 1. ~~ap~~ i W. 1710 M. 25.

- Thieme** Car. Aug. Teuchren. (Leucopetren.) M. i 29. V. 1745, ludi litterarum ad aedem S. Nicolai in urbe cantor, b. a. und m. phil. W. 1752.
- Car. Aug. Dan. Dresden. M. i 8. V. 1779.
- Car. Traugott i 29. V. 1766, m. a. 5. III. 1772.
- Christ. Guil. Zizen. M. i 7. X. 1805.
- Christoph. Hnr. Numburg. M. i 14. X. 1738.
- Dav. Aug. Ubigau. S. i 17. VIII. 1742.
- Frdr. Gottlieb Boricio M. i 31. VII. 1764.
- Frdr. Guil. Schweinit. S. dp. 21. IV. 1809.
- Gottfried Carsdorf. Freiberg. M. i 28. III. 1765, dp. Halle.
- Gottlieb Isr. al. Thiemiun Coldiz. M. i 31. XII. 1728, b. a. 8. XII. 1731, m. a. 21. II. 1732.
- Gottlob Guil. Boricen. M. i 6. IX. 1768.
- Hnr. Ehrenfried Linda Lus. P. i 10. V. 1753.
- Hnr. Sam. Numburg. M. i 22. V. 1737, dp. Iena.
- Ioh. Aug. Dan. Bucha Thur. i 26. V. 1777.
- Ioh. Christ. Delician. i 19. V. 1772.
- Ioh. Frdr. Cizen. M. i 30. IX. 1754.
- Ioh. Frdr. Finsterwalda Lus. P. i 13. VI. 1740.
- Ioh. Frdr. Guil. Zizen. M. i 16. IX. 1785.
- Ioh. Gottfried Martisburg. M. i 12. III. 1781.
- Ioh. Gottfried Numburg. M. i 2. IX. 1738.
- Ioh. Gottfried Torgau. M. i 18. VI. 1784.
- Ioh. Gottlieb Belgera M. i 4. III. 1734.
- Ioh. Gottlob Gorlic. i 19. V. 1772.
- Ioh. Hnr. Wilh. Ienen. M., m. a., i 27. V. 1746, dp. Iena.
- Ioh. Phil. Dresden. M. i 31. I. 1724.
- Ioh. Sam. Belgra M. idp. 21. IX. 1729.
- Martin. Clem. Colditz. M. idp. 29. XI. 1724.
- Thieme** Martin. Hnr. Werben. M. i 29. X. 1768.
- Martin. Hnr. Verbena M. i 12. IX. 1778.
- Thiemer Ioh. Christ. Freiberg. M. i 24. V. 1726, dp. 23. V. 1726.
- Thiemerich Ioh. Christ. Freiberg. M. i 2. X. 1761.
- Thiemig, -gius Hnr. Guil. Bardevic. S. i 6. V. 1750.
- Ioh. Leisnic. Misn. dp. et prom. i S 1716 M 79.
- Sam. Strela Misn. dp. et prom. i S 1718 M 114.
- Thiemius Frdr. Gottlieb Boricio-Misn. s. Thieme.
- Gottlieb Israel Coldizen. Misn. s. Thieme.
- Ioh. Christ. Buxtehuden. Bremen. S. i 25. IX. 1754.
- Martin. Hnr. Werben. s. Thieme.
- Thienemann Aug. Imman. Christlieb Bremsnitio-Altenburg. M. i 25. X. 1784.
- Christ. Theodor. Liebegott Bresnitio-Altenburg. M. i 24. XII. 1783.
- Christoph. Gotthold Ezdorf. Isenberg. M. i 26. X. 1744, dp. Iena.
- Ern. Theodor. Altenburg. M. i 29. V. 1782, dp. Iena.
- Geo. Aug. Guil. Gleina Thur. i 19. X. 1801.
- Hnr. Gottfried Gera M. i 13. V. 1765, dp. Iena.
- Ioh. Gottfried Roepsena Altenburg. M. i 29. IV. 1785.
- Thierbach Car. Gottfried Schorgula M. i 1. V. 1807.
- Car. Phil. Hnr. Lips. M. i 30. IV. 1808.
- Ioh. Christ. Dresden. M. idp. 11. V. 1733.
- Ioh. Geo. Leisnicen. M. i 11. IV. 1726.
- Ioh. Gottlob Meuselwiz. M. i 19. III. 1758.
- Thierfelder Adam Frdr. Thuma M. dp. 6. X. 1786, i 5. X. 1787.
- Car. Gottlob Scheibenberg. M. i 2. X. 1743.
- Car. Hnr. Scheibenberg. M. dp. 10. X. 1781, i 25. IV. 1788.
- Gottwald Buchholz. M. i 20. VI. 1764.
- Thiergen Geo. Frdr. Dresden. i 14. V. 1793.
- Thierichen** Geo. Sam. Dresden. M. idp. 30. IV. 1795.
- Thieriot Ioh. Hnr. Lips. i 11. V. 1792.
- Ioh. Phil. Lips. dp. 6. VII. 1782, i 11. V. 1792.
- Paul. Aemil. Lips. M. i 7. X. 1791.
- Thiermann Geo. Frdr. Vonsidel. Baruth. B. i 20. V. 1754, dp. Erlangen 1750.
- Traugott Leberecht Saupsdorf. M. i 15. X. 1798.
- Thiersch Frdr. Guil. Kirchscheidungen. M. i 7. V. 1804.
- Thilau a s. Thielau von.
- Thile Ioh. Aug. Gorlicen. s. Thiele.
- Thilemann Christoph. Aug. Car. Islebien. M. i 17. X. 1766.
- Thilesius s. Tilesius.
- Thilisch s. Tielisch.
- Thilo Anton. Mansfeld. i 17. X. 1792.
- Aug. Frdr. Gotha-Thur. dp. et prom. i W 1716 M 24.
- Car. Ludolph. Gnandsstein. M. i 5. IX. 1769.
- Christ. Christoph. Tenstad. Thur. M. i 18. VI. 1750.
- Christ. Ern. Lauchstad. M. idp. 6. VIII. 1728.
- Christ. Wilh. Ienen. i 2. XI. 1743, dp. Iena.
- Frdr. Theophil. Gnandstein. M. i 5. V. 1768.
- Geo. Ludov. Longosalißan. M. i 9. V. 1763, dp. Iena.
- Gottfried Ern. Briga Siles. dp. et prom. i S 1715 P 34.
- Gottlieb Wilh. Brega Siles. P. i 6. VI. 1727.
- Hnr. Ludov. Longosalißan. M. i 15. V. 1806, iur. utr. dr. 5. IV. 1810.
- Ioh. Christoph. Lauchstad. M. idp. 9. X. 1726.
- Ioh. Gabr. Gedanen. P. i 14. X. 1747, med. b. 19. VII. 1749, med. dr. 16. IV. 1750.
- Ioh. Gasp. Briga Siles. dp. et prom. i S 1715 P 56.
- Ioh. Gottfried Lips. prom. 1. aff. i W 1709 M 171.
- Ioh. Nic. Schwarzburg. Hasleb. M. i 26. VI. 1737, dp. Iena.
- Ioh. Phil. Guil. Gothan. i 16. XI. 1767.

- Thilo** Ioseph. Imman. Roden. M. i 9. V. 1774.
 — Ludov. Tob. Meinungen. Franc. dp. et prom. i S 1712 B 19.
 — Polycarp. Frdr. Longosalisan. Thur. i 5. VIII. 1745.
Thimar Adolph. Frdr. Elias Schonwolkavia M. i 25. II. 1782.
 — Car. Augustin. Wolkau. M. i 18. V. 1787.
 — Car. Frdr. Wolkau. M. i 18. V. 1787.
Thimmel a (vgl. Thümmel a) Hans Car. Frdr. Schleusingen. i 11. V. 1776.
Thioly Ioh. Ludov. Gedanen. P. idp. 6. XI. 1727.
Thoelden, Thöllden (vgl. Thoellden) Christoph. Sigism. Treffurt. Haß. B. i 10. X. 1778.
 — Christoph. Wilh. al. Thöllden Tennstad. Thur. M. i 30. IV. 1750, iur. utr. b. extra facultatem 31. VIII. 1753.
 — Frdr. Andr. Bachren. Thur. M. i 30. VI. 1778.
 — Ioh. Iac. Sangerhusan. M. idp. 17. V. 1741.
 — Iustinian. Tennstad. i S 1739.
Thoellden (vgl. Thoellden) Frdr. Ioh. Adam. Wiedersbacen. Franc. B. i 22. IV. 1780.
Thoeldeniz de Iustinian. Isenac. i 13. X. 1777.
Tholozan Franc. Iac. Gratianopolitan. Gall. B. i 10. III. 1728, dp. Wittenberg 3. X. 1724.
Thom Ern. Gießen. B. i 17. VIII. 1735, dp. Gießen.
Thomae Andr. Frdr. Ludov. Lips. M. dp. 21. XII. 1773.
 — Christ. Aug. Altenburg. M. i 24. VII. 1765, dp. Iena.
 — Christ. Frdr. Altenburg. M. i 22. XII. 1750.
 — Christ. Frdr. Guil. al. Thome Altenburg. M. dp. S. 1762.
 — Christ. Gottlieb Altenburg. prom. i S 1718 M 129.
 — Christ. Gottlieb Lips. M. dp. 8. II. 1751, i 16. VIII. 1751.
 — Christoph. Gottfried Lips. dp. 23. XII. 1722, i 21. XI. 1729.
 — Christoph. Ludov. Gottlieb Eisenberg. Altenburg. M. i 20. V. 1803, dp. Iena.
Thomae Frdr. Aug. Altenburg. M. i 1. VIII. 1748.
 — Frdr. Ludov. Altenburg. M. i 11. VIII. 1723, dp. Iena.
 — Hnr. Ludov. Lips. dp. et prom. i S 1711 M 62.
 — Ioh. Andr. Lips. dp. 15. VII. 1738, i 18. III. 1739.
 — Ioh. Aug. Altenburg. M. dp. S. 1762.
 — Ioh. Beniam. Wernsdorf. M. dp. 20. X. 1762, i 24. V. 1764.
 — Ioh. Car. Gottfried Altenburg. i 6. X. 1776.
 — Ioh. Christoph. Schoenwerda Thur. i 4. IV. 1794.
 — Ioh. Frdr. Altenburg. M. idp. 17. X. 1738.
 — Ioh. Gottlob Schönwerda Thur. M. i 5. VI. 1788.
 — Ioh. Hennig. Altenburg. prom. i W 1717 M 106.
 — Ioh. Imman. Zwickau. M. i 5. VII. 1803.
 — Mich. Frdr. Altenburg. idp. 7. V. 1732.
 — Sam. Christ. Meinung. Franc. B. idp. 4. V. 1722.
 — Traugott Leberecht Altenburg. M. idp. 3. V. 1741.
 — Wolfg. Dan. Svinfurtum. dp. et prom. i S 1714 B 11.
Thomas Car. Gottfried Lauban. Lus. P. i 25. IV. 1799.
 — Christ. Aug. Varisc. Auerbac. i 3. XI. 1767.
 — Christ. Ferdin. Pausa Var. i 24. III. 1804.
 — Christ. Frdr. Gablent. M. i 12. V. 1787.
 — Christ. Gottfried Krosta Lus. P. i 12. V. 1801.
 — Christ. Gottfried Lengefeld. Var. M. i 14. X. 1775.
 — Christ. Gottfried Wersdorf. (Wernsdorf. -) Lus. dp. 16. VI. 1770, i 9. V. 1791.
 — Christoph. Gorlit. Lus. dp. et prom. i S 1715 P 20.
 — Gottlieb Boleslaw Siles. dp. et prom. i S 1711 P 28.
 — Gottlieb Guil. al. Thomaß Lauban. P. i 17. V. 1802.
 — Hnr. Schneeberg. M. i 29. IV. 1807.
 — Ioh. Bernhard. Servestan. Anhalt. S. idp. 4. VI. 1725.
Thomas Ioh. Christ. Camentio Lus. dp. et prom. i S 1713 P 48.
 — Ioh. Christ. Svidnic. Siles. P. i 10. XI. 1749, dp. Frankfurt.
 — Ioh. Christoph. Wayffa M. i 18. V. 1791.
 — Ioh. Frdr. Deubnen. i 30. X. 1777.
 — Ioh. Gotthold Lengefeld. Var. M. i 26. IV. 1788.
 — Ioh. Gottlieb Schwidnic. prom. i S 1713 P 83.
 — Ioh. Gottlieb Vratislav. P. i 29. V. 1738.
 — Mich. Zittau. Lus. dp. i W 1712 P 2, i W 1712 P 12.
Thomasius Aug. Bened. Eman. Lips. M. i 22. XI. 1762.
 — Car. Christ. Numburg. M. i 27. VII. 1795.
 — Car. Frdr. Waldau. Siles. P. i 23. V. 1764.
 — Christ. Siegm. Haynau. Siles. dp. et prom. i S 1714 P 13.
 — Dan. Nimptissen. (Minptißen. -) M. i 16. VI. 1734.
 — Dan. Gotthulf Steinpleiß. M. i 2. X. 1726, dp. Wittenberg.
 — Gottfried Floeha M. i 7. VI. 1735.
 — Gottlob Lips. dp. 1. *apf* i W 1709 M 42, prom. i W 1718 M 59, b. a. 30. XI. 1720, m. 20. II. 1721, iur. utr. b. 30. IV. 1721, iur. utr. dr. 23. XI. 1724.
 — Ioh. Albert. Baruth. Franc. dp. et prom. i S 1717 B 12.
 — Traugott Lips. M. dp. 1. *apf* i W 1709 M 93, i 1. III. 1724, iur. utr. b. 24. I. 1728, iur. utr. dr. 29. XI. 1731.
 — Wilh. Frdr. Byruth. Franc. B. i 26. X. 1722, dp. Altdorf.
Thomaß Gottlieb Guilelm. Lauban. s. Thomas.
Thome Christ. Frdr. Guilelm. Altenburg. s. Thomae.
 — Ioh. Aug. Altenburg. s. Thomae.
Thomson Christ. Frdr. Femera Holsat. S. i 26. X. 1754.
Thon Geo. Bernhard. Muhlhusan. S. i 19. X. 1758.
 — Geo. Gottfried Muhlhusa Thur. M. i 19. V. 1769, dp. Halle.
 — Ioh. Adam Christ. Niderdorla Thur. M. i 12. VI. 1759.
 — Ioh. Aug. Wilh. Lips. M. i 30. IX. 1798.

- Thon** Ioh. Christ. Mulhusan. dp. 26. XI. 1808, i 26. IV. 1809.
— Ioh. Iac. Budifa P. i 2. V. 1724.
— Ioh. Wilh. Mühlhusa Thur. M. i 4. V. 1784.
— Phil. Christoph. Mühlhusan. Thur. M. i 5. X. 1784.
- Thoenel, Thönelius** Car. Frdr. Aug. Lips. M. i 30. I. 1766.
— Frdr. Gottlob Regispontan. Lus. P. idp. 26. V. 1730.
- Thönert** Martin. Medard. Lips. i 12. IX. 1770.
- Thor** Hieron. Mohlen. Husum. dp. et prom. i S 1714 S 18.
- Thora** Ioh. Gottlob Lubbenau Lus. P. i 13. V. 1790.
- Thorer** Christ. Traugott Goerlic. Lus. i 20. IV. 1793.
- Thoering** Ioh. Ioach. Nordhusan. M. idp. 2. VI. 1730.
- Thörmitz, -miz, Thoermitz, -miz** Ehrenfried Leisnig. dp. et prom. 1. *apf* i S 1710 M 87.
— Ioh. Gotthold Christ. Leisnic. M. i 3. VII. 1758.
— Ioh. Gottlieb Leisnic. dp. et prom. i S 1711 M 84.
— Ioh. Gottlieb Leisnic. M. i 29. IV. 1755.
- Thorschmid** Iust. Frdr. Ploeen. S. idp. 28. IV. 1741.
- Thorschmidius** Iust. Urban. Sam. Dresden. M. i 18. V. 1781.
- Thorschmidt** Urban. Gottlob Anna-berg. S. idp. 24. I. 1741.
- Thorspecken** Car. Defau. i 11. V. 1792.
- Thorwarth** Ioh. Frdr. Schmalkalden. i 28. XI. 1778.
- Thorwest** Ioh. Christ. Halberstad. S. i 17. V. 1731, dp. Erfurt 20. IX. 1727.
- Thoß** Car. Aug. Panitio M. dp. 16. IV. 1791.
— Car. Frdr. Aug. Schneeberg. M. i 14. V. 1774, m. a. 5. III. 1778.
- Thrandorf** Ioh. Car. Ern. Gera M. i 5. V. 1809.
- Thrömer** Ioh. Gottlob Dresden. dp. 18. *apf* i S 1710 M 58.
- Thryllitzsch, -itsch, Trillitzsch** Aug. al. Trillitzsch Gmandstein. prom. 1. *apf* i W 1709 M 130.
— Ioh. Abr. Kohra M. i 30. X. 1765.
— Ioh. Christoph. Kohren. M. i 9. VII. 1762.
- Thryllitzsch** Ioh. Ern. Kohren. i 19. VIII. 1768.
- Thube** Christ. Gottlob Chemnit. M. i 1. VI. 1765.
- Thum** Ioh. Frdr. Franckenberg. dp. et prom. i S 1718 M 87.
- Thuemler, Thümler** Ioh. Gottlieb Neokirchen. M. i 3. V. 1793.
— Ioh. Gottlob Mulsen. Schönburg. M. i 15. I. 1788.
- Thümmel** Ioh. Christoph. Leubsdorf. M. i 1. VI. 1808.
- Thümmel a** (vgl. Thimmel a) Hanß Wilh. Schoenfeld. Lips. M. i 8. II. 1760.
— Maur. Aug. eq. M. i 26. X. 1756.
- Thümmig** Ioh. Pe. Curien. B. idp. 11. X. 1724.
- Thun** von O. Hnr. Pomeran. i 16. VI. 1767.
- Thun, Thunn de comes** Ioh. Vigil. i 17. XII. 1747.
— Leopold. Maria i 17. XII. 1747.
- Thüngen de** Car. Frdr. Phil. Ludwigsburg. Franc. B. i 22. X. 1795, dp. Tübingen.
- Thürheim a comes** Christoph. Wilh. Austriac. B. i 30. VI. 1751.
- Thurm** Andr. Gerstenberg. Osterland. M. idp. 20. I. 1722.
- Thürmer, Thuerner** Christoph. Frdr. Conr. Dresden. M. dp. 24. II. 1783.
— Conr. Frdr. Leberecht Dresden. M. i 10. VI. 1786, dp. Wittenberg.
— Ioh. Frdr. Dresden. M. i 31. I. 1758.
— Ioh. Gottfried Trebsen. M. i 15. III. 1793.
- Thurn** von Ioh. Scaphusan. Helvet. i 23. V. 1745.
- Thuwald** Ioh. Frdr. Chrimmitschov. i 1. VI. 1768.
- Thygesen Thyge** Iesper. Hafnien. S. i 10. IX. 1761, dp. Hafniae.
- Thym** Ioh. Ignat. Gottlieb Barchwiz. Siles. i 20. IV. 1744.
- Thyme** Car. Guil. Annaemontan. dp. 27. IV. 1774, i 2. V. 1777.
— Christ. Frdr. Wiesa M. i 6. X. 1773.
— Christ. Wilh. Beuchlinga Thur. M. i 5. V. 1738.
— Frdr. Aug. Annaemontan. M. i 4. V. 1782.
— Geo. Frdr. Guil. Numburg. dp. 4. V. 1774, i 3. XII. 1784.
- Thyme** Geo. Gottfried Beuchlinga Thur. M. i 5. V. 1738.
- Thymus** Sam. Bened. Hemmersdorf. dp. et prom. i S 1714 P 55.
- Thyrauff** Ioh. Conr. Baruth. B. idp. 16. VI. 1724.
- Tibelius** Christ. Nic. Swibusa Siles. prom. i W 1714 P 9.
- Tideboehl** Ioh. Christ. Reval. Livon. P. i 15. VI. 1763, dp. Halle.
- Tidel** Eman. Frdr. Wildenfels. M. i 24. X. 1747.
- Tidemann** Gottfried Ulr. Bremen. S. i 18. V. 1735.
- Tiebelius** Christ. Gottfried Schoenborn. M. i 18. VI. 1762.
— Frdr. Schoenborn. Siles. P. idp. Aug. 1723.
- Tiede** Car. Frdr. Spremberg. Lus. P. i 28. X. 1788, dp. Francfurt.
- Tiedewitz** de O. Ern. Frdr. Caron. P. i 25. VI. 1784, dp. Iena 18. X. 1782.
- Tiefbrunn** Ioh. Hermann. Hamburg. Sax. prom. i S 1711 S 25.
- Tieftrunck** Christ. Gottlieb Dipoldiswald. M. i 4. II. 1764.
- Tielckau** Car. Ludov. Crosna Siles. P. idp. 1. VI. 1726.
- Tielcke** Ioh. Melch. Wurzen. Misn. prom. i W 1717 M 107, civitatem academicam olim R. Rechenbergio obtentam restaurat 15. IV. 1744.
- Tielisch, Thilisch a Guil.** Gottfried Perol. P. idp. 26. V. 1741.
- Tiemann** Ioh. Christ. Dannigkov. S. i 27. V. 1771, dp. Wittenberg.
- Tiepner** Ioh. Gottlieb Leberecht Reichenbranden. M. i 18. I. 1765.
- Tierbach** Christoph. Casp. Berolin. March. dp. et prom. i S 1717 S 7.
- Tieroff, -offius** Erdmann. Hnr. Rentendorf. Voigtland. M. idp. 25. X. 1736.
— Ioh. Andr. Aumen. M. i 13. III. 1777.
- Tiesenhausen a (Iiber baro)** Geo. Casp. eq. Livon. P. i 5. VI. 1751.
— Gustav. Adolph. eq. Livon. P. i 19. VI. 1753.
- Tietmann** Ioh. Christ. Luben. Lus. P. i 13. VI. 1720.
- Tietze** (vgl. Dietze) Andr. Grimma Misn. dp. et prom. i S 1712 M 36.
— Christ. Fürchtegott Heyda M. i 8. IV. 1793.
— Dav. Loebena Lus. s. Dieze.

- Tietze** Frdr. Theodor. Trautschena Cizen. M. i 26. X. 1776.
 — Jac. Tauchen. Misn. dp. et prom. i S 1712 M 71.
 — Ioh. Theophil. Lus. P. i 31. V. 1783.
Tilemann de Nic. Hnr. eq. Franc. dp. et prom. i S 1715 B 20.
Tilesius, Thilesius Adolph. Gottfried Mühlhusan. M. i 19. X. 1753, dp. Göttingen.
 — Balthas. Hnr. Tilsa Boruss. prom. i W 1718 P 16, b. a. und m. 16. II. 1719.
 — Christ. Theophil. Mühlhusan. M. i 7. XI. 1807.
 — Guil. Gottlieb (-Gottlob, -Theophil.) Mühlhusan. M. i 17. V. 1790, med. b. 2. IX. 1795, phil. dr. et liberal. art. m. diplomat. 11. III. 1797, med. lic. examinat. 30. XI. 1799.
Tilgner Gottfried Ligniz. Siles. dp. et prom. i S 1712 P 25.
Tiling Hnr. Phil. Hoya Hanoveran. S. i 27. V. 1728, dp. Halle.
 — Ioh. Christoph. Ievera Fris. S. i 5. V. 1744.
 — Ioh. Phil. Staden. S. i 29. X. 1744, dp. Iena.
Tille Christ. Ober-Neßen. M. i 29. III. 1806.
 — Car. Hnr. Christ. Hirschberg. i. Reuß i 14. VII. 1789.
 — Ioh. Geo. Lichtenberg. M. i 5. IV. 1749.
Tillich, Tyllich Ioh. Ern. Gotthilf (-Albert.) Bresena Lus. P. i 22. IV. 1799, phil. dr. et liber. art. m. diplomat. 24. II. 1803.
 — Traugott Guil. Bresena Lus. P. 15. V. 1803.
Tilling, -gius Christ. Gottfried Annaberg. M. i 28. V. 1781, m. diplomat. 25. II. 1789, iur. utr. dr. 9. X. 1794.
 — Ioh. Christ. Annaberg. M. i W 1731, med. b., bewirbt sich am 17. VIII. 1737 um die Erlaubniss, die medicin. Doctorwürde zu erwerben, med. dr. denuo inscriptus 13. IV. 1751.
 — Ioh. Gottlob Annaemontan. M. idp. 30. V. 1741.
Tillner Car. Gottfried Pappendorf. M. dp. S 1762.
 — Car. Gottlieb Pappendorf. M. i 18. III. 1763, dp. 1762.
Tillner Christoph. Frdr. Pappendorf. M. i 3. VI. 1757.
Tilßner, Tilsner Ioh. Gotthelf Lips. i 30. IV. 1776, iur. utr. b. 10. III. 1784, m. diplomat. 10. II. 1785, iur. utr. licentiatum rigorosum sustinuit 22. XII. 1786, iur. utr. dr. 14. (24.) III. 1814.
Timkowski Roman. Moscov. P., phil. dr., i 23. X. 1806.
Timm Hnr. Wilh. Heida Ditmars. s. Timme.
Timme Christ. Frdr. Arnstad. M. i 23. VII. 1774.
 — Hnr. Wilh. al. Timm Heida Ditmars. dp. et prom. i S 1713 S 21.
 — Ioh. Heyda Holsat. dp. et prom. i S 1717 S 11.
Timmel Car. Gottlieb Deutschneudorf. M. i 8. V. 1779.
 — Christ. Constantin. Mitweyden. M. i 9. II. 1760.
Timmermann Frdr. Aug. Delitien. M. i 20. V. 1808.
Timmig Aug. Gottlob Lippersdorf. M. dp. et prom. i S 1719 M 47.
Timpel Christ. Gottfried i 1. III. 1725, dp. Halle.
Tipmer Ioh. Gottlieb Lips. dp. 2. IX. 1725, i 25. IV. 1731.
Tippmann, -man, -mannus Car. Ludov. Tannenber. S. i 7. V. 1781.
 — Christoph. Ludov. Annaeberg. M. i 21. IV. 1752, b. a. 21. XII. 1757, m. phil. 21. II. 1760, pastor ecclesiae Harthavien. prope Chemnitium emeritus, phil. dr. et liber. art. m. semisaeularis 8. III. 1810.
 — Ioh. Hnr. Harthavia M. i 16. VI. 1787.
Tippolt Christ. Andr. Sieg. Oपुरgo Narisc. i 11. VII. 1744.
Tischendorf Car. Aug. Lubbenavia Lus. P. i 29. VII. 1771.
 — Ern. Iul. Lubbena Lus. P. i 10. X. 1780.
Tischer, -erus Car. Dav. Merseburg. M. i 10. V. 1787.
 — Dav. Geo. Bachlingen. i 3. V. 1768.
 — Dav. Geo. Heburg. M. i 6. VIII. 1791, dp. olim.
 — Dav. Geo. Waldheim. dp. i S 1718 M 7.
 — Dav. Gottfried Coldiz. Misn. dp. et prom. i S 1715 M 72, b. a. und m. 21. II. 1732.
Tischer Dav. Gottlob Cizen. S. i 23. V. 1796, dp. Iena 28. VII. 1794.
 — Dav. Gottlob Thalwitzen. M. i 14. X. 1763.
 — Geo. Aug. i 23. V. 1766.
 — Geo. Dav. Heburg. dp. 31. V. 1781.
 — Geo. Frdr. Cizen. M. i 10. III. 1761.
 — Geo. Gottlieb Coldic. dp. i W 1711 M 10, prom. i W 1718 M 57.
 — Gottfried Gottlob Coldic. M. idp. 21. VI. 1741.
 — Gottfried Theodor. Coldic. dp. i S 1715 M 21.
 — Hnr. Aug. Cizen. M. i 21. VI. 1765, dp. Iena.
 — Ioh. Car. Cizen. M. i 14. X. 1751.
 — Ioh. Hnr. Heinroda Thur. prom. i S 1712 M 151.
 — Ioh. Wilh. Torgau. S., m. a., i 25. VI. 1757, dp. Wittenberg.
 — Ludov. Gotthold Coldic. dp. i W 1711 M 25.
 — Ludov. Guil. Dauschena S. dp. 17. V. 1808.
Tischner Ioh. Gottfried Numburg. M. i 15. III. 1783.
Tislof Ioh. Drontheim. Norweg. i 13. X. 1767.
Tistejn Christ. Frdr. Ern. Lugduno Batav. prom. i W 1718 S 6.
Titel Car. Christoph. Camin. i 4. XI. 1743, dp. Halle.
 — Dan. Gottlob Satsdorf. Misn. dp. et prom. i S 1716 M 62.
 — Ioh. Gotthard. Tautenhayn. s. Tittel.
Titius Andr. Frdr. Nordhusan. prom. 1. ~~off~~ i W 1709 S 7.
 — Car. Christoph. Loebau. Lus. i 15. X. 1772.
 — Car. Hnr. Roswin. M. i 30. V. 1763, dp. Wittenberg.
 — Christ. Eman. Servesta Anhalt. i 18. X. 1734, dp. Wittenberg.
 — Christ. Traugott Lobau. Lus. P. i 24. V. 1748.
 — Geo. Christoph. Moesta M. i 2. VI. 1722, dp. Halle.
 — Hnr. Gottlieb Vratislav. Siles. dp. et prom. i S 1711 P 33.
 — Ioh. Christoph. Steinau. dp. et prom. i S 1714 P 36.
 — Ioh. Dan. Conic. P. i 6. IX. 1749, b. a. 22. XII. 1751, m. phil. 24. II. 1752.

- Titius** Ioh. Geo. Zittau. Lus. dp. et prom. i W 1716 P 40.
 — Ioh. Geo. Beniam. Magdeburg. S. idp. 2. I. 1728.
 — Ioh. Geo. Guil. Numburg. M. i 18. III. 1765, dp. Iena.
 — Ioh. Gottlob Misena dp. et prom. i S 1714 M 128.
 — Ioseph. Ermeland. P. i 13. II. 1809.
 — Salom. Constantin. Viteberg. i W 1786, med. b. 22. IX. 1789, phil. m. diplomat. 18. II. 1790, med. lic. examinat. 26. III. 1790, solvit 4. XI. 1789 pro loco ad facultatem med. 100 *sp.*, 15. IX. 1796 pro prandio 50 *sp.*
 — Sam. Frdr. Haynen. M. i 25. X. 1726.
Titke Geo. Ioach. Fridricopolitan. Holsat. S. i 1. IX. 1753, dp. Iena.
Tittmann s. Tittmann.
Titrich Ioh. Frdr. Vratislav. P. idp. 11. VI. 1725.
Tittel, -elius Franc. Ferdin. Michelwit. Cizen. M. i 25. VI. 1807.
 — Gotthelf Beniam. Zicen. M. i 14. XII. 1770.
 — Hnr. Gottfried Cizen. M. i 15. IV. 1723, dp. Iena.
 — Iac. Dresden. M. i 5. V. 1747.
 — Iac. Ephraim Dresden. M. i 18. VIII. 1760.
 — Ioh. Adam. Pausa Var. idp. 16. V. 1732.
 — Ioh. Car. Malcalis. M. i 21. I. 1780.
 — Ioh. Frdr. Tautenhayn. i 15. VI. 1770.
 — Ioh. Gottfried Reichenbach. Var. dp. i S 1713 B 4.
 — Ioh. Gotthard. al. Titel Tautenhayn. M. i 14. VII. 1753.
Tittmann, -mannus, Titmann Car. Aug. Viteberg. i 6. V. 1793, dp. Wittenberg, iur. studens, phil. dr. et liber. art. m. diplomat. 11. III. 1797, iur. utr. b. 21. IV. 1797, iur. utr. dr. 19. III. 1798.
 — Car. Christ. Dresden. dp. 27. IV. 1808.
 — Car. Christ. Grimmen. (Groß-Bahrda-) Misn. i 6. IV. 1772, b. a. und phil. m. 13. II. 1766, theol. b. 19. V. 1775, theol. lic. 1. VI. 1775, theol. dr. 1. VI. 1775, Potentissimi Regis Saxon. consiliar. ecclesiasticus, consistorii supremi senior, ad aedem Crucis Dresdae pastor,
Tittmann.
 dioeces. Dresden. superintendens, phil. dr. et liberal. art. m. semisaecularis 29. II. 1816.
 — Car. Wilh. Dresden. M. i 27. X. 1759.
 — Frdr. Christ. Viteberg. S. i 17. V. 1800, dp. Wittenberg.
 — Frdr. Guil. Viteberg. S. i 17. V. 1800, dp. Wittenberg.
 — Frdr. Iac. Dresden. M. i 2. VI. 1752, med. b. 24. IV. 1754, med. dr. 22. IV. 1757.
 — Ioh. Aug. Gersdorfio Misn., verm. ident. mit Ioh. Dan. b. a. und phil. m. 19. II. 1761, professor matheos emerit. in Dresdensi gymnasio militaris nobilium tirocinii, phil. dr. et liber. art. m. semisaecularis 28. II. 1811.
 — Ioh. Aug. Großenroden. (Buchla-) Hannoveran. S. i 30. V. 1795, med. b. 1. II. 1797, phil. dr. et liberal. art. m. diplomat. 7. II. 1799, solvit 31. XII. 1800 pro loco ad facultatem medicam 100 *sp.*
 — Ioh. Aug. Hnr. Longosalisan. Thur. dp. Wittenberg et Lips., a. m. Wittebergen., i 12. VI. 1792, recept. Lipsiae 1793, theol. b. 24. XI. 1794, theol. prof. publ. ordin. novae foundationis designatus et philosophiae prof. extraordin., theol. lic. et dr. 26. IX. 1805.
 — Ioh. Christ. Gottlieb Gersdorf. M. i 7. VII. 1760.
 — Ioh. Dan. Gersdorf. M. i 5. XII. 1749, vgl. Tittmann Ioh. Aug. Gersdorfio Misn.
 — Ioh. Gottlob Gersdorf. M. i 5. XII. 1749, b. a. 20. XII. 1755, m. a. 14. III. 1756.
Toberentz, Tobrenz Christ. Car. Martisburg. i 24. III. 1744, b. a. und m. a. 16. II. 1747.
Tobias Christ. Frdr. Gorlic. P. i 7. VII. 1783.
 — Christ. Gottlob Gorlit. Lus. P. i 8. V. 1790, med. b. 4. IX. 1802, med. lic. examinat. 3. XII. 1806.
Toebing, -gen de Christoph. eq. Lüneburg. i 6. XI. 1743, dp. Göttingen.
 — Geo. eq. Lüneburg. S. i 14. XI. 1732.
Tobrenz s. Toberentz.
Todt Christ. Svidnic. Siles. dp. et prom. i S 1717 P 4.
Toelle Hnr. Ern. Iul. Stolberg. ad Hercyniam M. i 13. VI. 1794, dp. Iena.
Tollenius Ioh. Gottlob Knobelsdorf. M. i 17. IX. 1738.
Tollius Ioh. Christ. Bernhard. Zizen. M. i 3. VI. 1784.
Toelpe Ioh. Ehrenfried Mansfeld. i 10. X. 1776.
Toemlich Geo. Hnr. Gothan. M. i 16. V. 1782.
Toempel Frdr. Guil. Thuring. i 16. XI. 1778.
Toncke Car. Ludov. Drebeckau. Lusatiae inferioris i 14. V. 1773.
Tonko Ioh. Christ. Guil. Dresden. i 11. V. 1770.
Tonnies Ioh. Frdr. Hamburg. S. i 17. X. 1782, dp. Göttingen.
Toot Ioseph. Igmandien. i 27. VIII. 1777.
Toepelmann, -mannus, Töpelmann Adolph. Car. Hnr. Pirna M. i 25. V. 1809.
 — Christ. Gottlieb Rosvin. M. i 15. VI. 1746.
 — Gottlieb Adolph. Doebelen. M. i 20. V. 1783.
 — Gottlieb Aug. Doebelen. M. i 8. IV. 1788.
 — Gottlieb Frdr. Doebela M. i 29. IV. 1788.
 — Theophil. Guil. Dobelen. i 11. IV. 1795, med. b. 24. IX. 1796, med. lic. examinat. 17. III. 1798.
Topf, -pff, -pfius Car. Gottlob Zwenckau. i 21. X. 1793.
 — Christ. Adolph. Kleinroda Thur. M. i 17. II. 1757.
 — Friedemann Gabr. Dondorf. M. i 20. III. 1762.
 — Gottlob Gabriel Dondorf. M. i 18. XII. 1761.
 — Ioh. Aug. Kleinbalhusan. Thur. M. i 8. XII. 1766.
 — Ioh. Christoph. Tenstad. Thur. M. idp. 9. I. 1725.
 — Ioh. Frdr. Aug. Lips. i 1. XII. 1777.
 — Iustin. Car. Tennsted. Thur. dp. et prom. i S 1717 M 91.
Toepfer, -erus Andr. Budiša Lus. i 4. V. 1789.
 — Andr. Hnr. Servestan. Anhalt. S. i 25. V. 1750, dp. Iena et Halle 23. V. 1749.

- Toepfer** Car. Ferdin. Lips. M. dp. 25. V. 1797.
 — Frdr. Aug. Gothan. M. i 15. V. 1759, dp. Iena.
 — Hnr. Aug. Dresden. M. i 9. X. 1786, m. diplomat. 6. III. 1794.
 — Imman. Gottlieb Torgau. M. i 1. VII. 1771.
 — Ioh. Christ. al. Toepffer Dresden. M. i 15. V. 1727.
 — Ioh. Frdr. Dan. Goersbac. Schwarzburg. M. i 30. IV. 1799.
- Topff** s. Topf.
- Toepffer** Ioh. Christ. Baruth. B. i 13. VI. 1729.
 — Ioh. Christ. Dresden. s. Toepfer.
 — Ioh. Dav. Coldiz. M. i 27. V. 1731.
 — Ioh. Gottfried Coldiz. M. i 10. IV. 1728, dp. Wittenberg 18. X. 1724, iur. utr. b. extra facultatem 16. II. 1742, iur. utr. dr. extra facultatem 1. III. 1742.
 — Ioh. Iust. Coldiz. M. i 5. XII. 1729.
 — Ioh. Wilhelm. Coldiz. M. idp. 10. IV. 1728.
- Topfius** s. Topf.
- Toppe** Christ. Gottlob Cizen. M. i 16. X. 1771.
- Töppner** Christ. Cizen. Misn. dp. et prom. i S 1711 M 34.
- Tornau** Casp. Wiesa prom. i W 1716 P 48.
 — Christ. Gottlob Wisa Lus. dp. et prom. i S 1719 P 20.
 — Sam. Ioachim. Vratislav. idp. 1. V. 1736.
- Tornavius** Christ. Frdr. Belgard. prom. i W 1716 S 16.
- Torner** Ioh. Amstelodam. S. i 24. IX. 1731.
- Toerner** Ioh. Ostrogoth. Succ. B. i 4. IV. 1742, dp. Helmstädt.
- Tornerus** Nic. Gedanen. P. i 24. IX. 1720.
- Tornesi** Car. Aug. Sangerhusan. M. i 6. XI. 1748.
- Toerstel** Christ. Gottlieb Dresden. M. i 15. X. 1740.
- Torzen** Ioh. Frdr. Anclam. S. i 5. X. 1758.
- Toesch** Christoph. Gottfried Tenstad. Thur. M. i 13. XI. 1763.
- Tost** Car. Fürchtegott Marienberg. M. i 18. VI. 1808.
- Tottleben** de Gottlob Curt Hnr. eq. Tottlebien. Thur. i 3. XI. 1733.
- Traebe** Ioh. Gottlob Trattlan. Lus. P. i 18. V. 1802.
- Trabert** Christoph. Gottlob Colleda Thur. M. i 19. XI. 1795.
 — Ioh. Christ. Colleda Thur. M. i 4. VI. 1761.
 — Ioh. Traugott Coelleda Thur. i 12. XI. 1803, phil. dr. et liberal. art. m. 12. II. 1807.
- Traberth** Christ. Frdr. Mihla Thur. M. i 3. VI. 1784.
- Traeg** Ioh. Gochsheim. Franc. B. i 16. VI. 1769.
- Trage** Ioh. Gottlieb Nickriz. M. i 8. X. 1761.
- Traeger** Gottfried Nebra Thur. M. idp. 8. V. 1725.
 — Ioh. Gottfried Numburg. M. i 11. V. 1805.
- Trahndorff** s. Drahdorff.
- Trainer** Adam Frdr. Bromniz. Misn. dp. i S 1713 M 2.
 — Adam Frdr. Bromnicium. prom. 24. III. 1716 M 41, b. a. 29. XI. 1721, m. 11. II. 1723.
 — Adolph. Moritz Triptiz. M. i 16. XI. 1780.
 — Cour. Aug. Frdr. Golmen. M. i 8. IV. 1752.
 — Frdr. Car. Sigena Našov. prom. i S 1718 B 9.
 — Ioh. Gottfried Triptiz. Var. dp. et prom. i W 1717 M 36.
- Traisenet** Iac. Franc. Stendal. S. i 14. V. 1740, dp. Halle 8. X. 1738.
- Tralles** Balthas. Ludov. Vratislav. P. idp. 20. X. 1727.
 — Eman. Gotthold Vratislav. Siles. P. i 3. VIII. 1748.
 — Ioh. Wilh. Hirschberga Siles. P. i 5. V. 1738.
 — Ioh. Wilh. Hirschberg. Siles. P. i 26. IV. 1742.
- Trampel** Ioh. Plavia Var. dp. et prom. i S 1713 B 18.
- Trampler** Ioh. Christoph. Curia Var. B. i 7. X. 1765, m. a. 14. II. 1771.
- Traenckner** Christoph. Frdr. Heydersdorf. M. i 26. V. 1791.
- Transchel** Christoph. Braunsdorf. M. i 21. VI. 1742.
- Transche** von Pe. Ludov. Lief-land. i 25. V. 1767.
- Trantschel** Ioh. Gottfried Martisburg. M. i 31. III. 1762.
- Tranzschel** Gottlob Aug. Leberecht Wesmaria Merseburg. i 15. IV. 1803.
- Trapp** Adam Frdr. Neusesio-Onoldbac. B. i 3. IV. 1775.
- Trappe**, Trappius Christoph. Hnr. Tieffenseen. S. i W 1735, b. a. 19. XII. 1739, phil. m. 16. II. 1741.
 — Ioh. Ierem. Tieffenseen. S. idp. 8. V. 1732.
- Trat** Ioh. Christoph. Naumburg. dp. i W 1711 M 21.
- Trau** Christ. Frdr. Sorau. i 25. V. 1745.
- Trauber** Ioh. Christoph. Mochna Altenburg. dp. et prom. i S 1719 M 89.
- Trauppel** Ioseph. (-Iac.) Moguntin. dp. 10. XII. 1790, i 23. VIII. 1792.
 — Mich. Moguntin. B. i 10. XII. 1790.
- Trauschke** Gottfried dp. et prom. i S 1718 P 32.
- Trausold** Geo. Christ. Hamburg. S. i 2. V. 1738, b. a. 19. XII. 1739, m. a. 16. II. 1741.
 — Gottlob Frdr. Hermsdorf. Freyberg. M. i 6. XI. 1744.
- Trauthner** Ioh. Andr. Schnabelweida Baruth. dp. i S 1711 B 2.
- Trautmann**, -mannus Car. Gottlieb (-Theophil.) Lips. M. i 21. II. 1807, med. b. 9. II. 1811, med. lic. examin. 2. III. 1814.
 — Christoph. Gottlieb Lauba Lus. P. dp. 24. VI. 1747, i 13. IV. 1750, med. b. 6. IV. 1754, med. lic. examin. 18. IV. 1755.
 — Ephraim Gottlieb Gebhardsdorf Lus. P. i 18. IV. 1782.
 — Gottfried Langenels. Siles. P. idp. 21. IV. 1725.
 — Gottfried Lauben. dp. et prom. i W 1711 P 24.
 — Hnr. Gottfried Geran. M. i 11. VI. 1755, dp. Iena.
 — Ioh. Christ. Kleineichstad. M. i 27. V. 1780.
 — Ioh. Christoph. Lauba Lus. dp. et prom. i S 1716 P 51.
 — Ioh. Gottfried Wingendorf. Lus. P. i 9. V. 1760.
 — Ioh. Gottlieb Wingendorf. Lus. P. i 14. V. 1797.
 — Ioh. Iac. Gera Var. M. idp. 16. VIII. 1741.
 — Stephan. Hnr. Goslar. S. i 4. V. 1744.

- Trautner** Christ. Frdr. Lichtenstein. i 12. III. 1778.
 — Frdr. Gottlob Martin. Deutschoßiga Lus. (Gorlicen.) P. i 22. V. 1775, med. b. 20. VII. 1779, med. lic. examinat. 3. XII. 1779.
 — Gottlob Martin. Gorlic. P. i 13. V. 1727.
 — Ioh. Martin. Altenburg. M. idp. 5. VI. 1733.
 — Sam. Gottlieb Gorlic. P. idp. 27. V. 1731.
Trautsch Ioh. Christoph. Planicen. M. idp. 13. X. 1732.
Trautscholdt Ioh. Gottlob Pösenecen. M. i 8. V. 1795.
Trautvetter Friedemann Hnr. Christoph. Großen-Mehlra Thur. M. i 18. VIII. 1801.
 — Frdr. Guil. Witzelroda Meiningen. i 15. II. 1803, dp. Göttingen.
Trautwein Aug. Artern. Sax. i 14. IX. 1801.
 — Car. Ferdin. Osterhusa Thur. i 22. V. 1789.
 — Frdr. Car. Auerbacen. M. i 27. IX. 1800, dp. Iena.
 — Ioh. Adolph. Gottlob Schoenwerda Thur. M. i 12. VI. 1761, dp. Iena.
Trautzsch Car. Ehregott Leberecht Burkersdorf Lus. P. i 20. V. 1784.
Trauwig Ioh. Gottfried Dresden. M. i 25. IX. 1747.
Trebbin Frdr. Guil. Aug. Zorban. Thur. M. i 18. X. 1790, phil. dr. et liberal. art. m. 22. II. 1798.
 — Hnr. Gotthelf Zorbavien. M. i 14. X. 1797.
Trebs Ioh. Christ. Lips. M. idp. 24. IV. 1730.
Treckel Ioh. Geo. Weisenfels. dp. et prom. i S 1714 M 116.
Treffkorn Hnr. Christ. Bruckena Thur. idp. 15. X. 1736.
 — Ioh. Gottlob Brucka Thur. M. i 21. IV. 1756.
Treffurt Ioh. Christ. Chemnic. Misn. dp. et prom. i W 1713 M 18.
 — Ioh. Zachar. al. Treffurth Chemnicen. dp. et prom. 1 *ap* i W 1709 M 123.
Treffurth Ioh. Dan. al. Trefurth Lips. i 11. I. 1738, iur. utr. b. extra facultatem 24. II. 1744.
 — Ioh. Car. Laur. Petropolitan. P. i 2. X. 1756.
Treffurth Frdr. Wilh. Dushornia-Cellen i 3. XI. 1733, dp. Iena 1726.
 — Ioh. Zachar. Chemnicen. s. Treffurt.
Trefurth Ioh. Dan. Lips. s. Treffurth.
Tregel Ioh. Beniam. Islebien. idp. 15. X. 1721.
Treiber, -erus Hnr. Ern. Eislefelda Franc. B., m. a., i 20. X. 1749, dp. Halle.
 — Ioh. Frdr. Beniam. Arnstad. M. i 14. V. 1746.
 — Ioh. Hnr. Aug. Arnstad. i 19. VI. 1764.
Treitschke Car. Frdr. Lips. M. i 1. II. 1766, iur. utr. b. 26. IV. 1771, iur. utr. dr. 3. X. 1772.
 — Frdr. Gottlob Berlin. S. i 2. V. 1782, dp. Halle.
 — Geo. Car. Dresden. M. i 20. VIII. 1800, accisarum inspector et advocatus, iur. utr. dr. 28. IX. 1813.
 — Gottlob Frdr. Iochstad. M. i 1. II. 1745.
Trekel Alb. Dietr. Hamburg. S. i 19. X. 1733, dp. Frankfurt.
Trenckmann, -mannus, Trenkmann Gottlob Hnr. Lips. M. i 27. V. 1758, iur. utr. b. extra facultatem 29. X. 1770, iam extra facultatem baccalaureus iur., soluto excessu honorarii, ac postquam pro dispensatione singulis assessoribus solidum hungaricum numerasset, nostris baccalaureis adscriptus est 10. XI. 1770, iur. utr. dr. 9. II. 1771.
 — Ioh. Gottfried Geringswald. M. i 5. VI. 1727.
Trentepohl Ioh. Frdr. Oldenburg. S. i S (Apr.) 1766.
Trentius Ioh. Casp. Kleinrohrsdorf. M. idp. 15. IX. 1737.
Trentsch Christ. Gottlob Ortrand. M. i 21. V. 1778.
 — Christoph. Ilenburg. Misn. dp. et prom. i S 1712 M 46.
Treppe Ioh. Frdr. Inderboc. S. i 7. V. 1796.
Trepte Gottlieb Leberecht Seyfersdorf. M. i 25. V. 1785.
 — Gust. Adolph. Dresden. M. i W 1735.
 — Ioh. Gottlieb Seyfersdorf. M. i 15. VI. 1775.
 — Traugott Leberecht Seifersdorf. M. i 28. V. 1782.
Trescher Christ. Frdr. Amlishagena Franc. B. i 6. VI. 1782.
Tresenreuter Christoph. Frdr. Norimberg. B., m. a., i 10. X. 1730, dp. Altdorf.
 — I. Udalr. Norimberg. B., m. a., i 10. X. 1730, dp. Altdorf.
Treßelt Ioh. Martin. Breitenbach. M. idp. 23. 10. 1727.
Tretschner Christ. Phil. Curia Var. idp. 5. VII. 1720.
 — Ioh. Christ. Curia Var. B. i 24. XI. 1798, dp. Erlangen 1793.
Tretter de Stanisl. Labomir nob. Pol. i 6. X. 1767.
Treu Car. Frdr. Gorlic. Lus. P. idp. 16. V. 1726.
Treuge Christ. Salom. Mariaeburg. Bor. P. i 20. II. 1725, dp. Halle.
 — Mich. Gottlieb Mariaeburg. Bor. i 12. VIII. 1745.
Treusch a Butlar Ioh. Anton. Traugott eq. Sax. i 26. X. 1770, dp. Wittenberg.
Treuth Christ. Sigism. Freyberg. M. i 23. V. 1806.
Treutler Car. Gottlieb Lignicio Siles. idp. 13. XII. 1736.
 — Dav. Ehrenfried Lignic. Siles. i 8. XII. 1736, dp. Halle.
 — Frdr. Aug. Budißa Lus. P. i 19. V. 1786, med. b. 8. IV. 1789, med. lic. examinat. 29. I. 1793.
 — Gottlob Leberecht Borna M. i 2. IV. 1789.
 — Ioh. Frdr. Quedlinburg. i 4. V. 1776.
Treutsch (vgl. d. folg.) Frdr. Guil. Remisen. M. i 9. V. 1795.
Treutzsch, Treutsch (vgl. das.) Christ. Frdr. Glaucha Schoenburg. M. i 28. IX. 1747.
 — Ioh. Frdr. Glauchen. M. i 27. VI. 1754.
Treyden a Ern. Adam. Levin. eq. Siles. i 17. X. 1754.
Trezynsky de s. Trzcinski de.
Tribel s. Trübel.
Tribold Gottfried Neocomo Helv. S. i 21. VI. 1741.
Triebel Engel[hard.] Frdr. Ioh. Aug. Mansfeld. i 4. XI. 1777.
 — Ioh. Christ. Schleusingen. B. i 2. V. 1771.
 — Ioh. Frdr. Aug. Lips. dp. 7. III. 1772.
 — Ioh. Gotthelf Leberecht Lips. M. i 9. V. 1783.
Triebskorn Ioh. Zachar. Lips. dp. 16. VIII. 1732, i S 1739.

- Trier** Aug. Math. Themara Fr. B. i 28. IX. 1769.
 — Car. Frdr. Dresden. M. i 19. X. 1744.
 — Christ. Gottlieb Salzung. Franc. dp. et prom. i W 1712 B 4.
 — Geo. Christoph. Meiningen. Franc. i 25. IV. 1744.
 — Geo. Frdr. Dresden. M. i 6. X. 1740.
 — Ioh. Themar. Franc. B. idp. 2. VI. 1741.
 — Phil. Adam. Salzung. Franc. prom. i S 1719 B 19.
 — Wolfg. Siegfried Salzunga Meinungen. S. i 1. XI. 1754, dp. Iena.
Trierenberg Gotthelf Frdr. Aug. Steinkircha Lus. P. i 9. XI. 1779.
Triest Hieron. Raymund. Italus B. i 2. XII. 1783.
Trigel Ioh. Gottfried Els[terberg.] Var. M. idp. 15. VIII. 1721.
Trilhose Ioh. Theophil. Meyhusa S. i 21. IV. 1762, dp. Iena.
Triller, -erus Anton. Frdr. Burgscheidung. M. i 30. VI. 1790, dp. Iena.
 — Aug. Bened. Salsiz. M. i 16. III. 1774.
 — Car. Dan. Guil. Lieberosa P. i 1. X. 1806, dp. Wittenberg R. Boehmero 19. X. 1799.
 — Christ. Frdr. Ripicha Cizen. M. idp. 2. V. 1712.
 — Dan. Traugott Lanba Lus. P. i 2. XI. 1770.
 — Dan. Wilh. Erford. Thur. dp. et prom. i S 1713 M 91, b. a. 7. XII. 1715, m. a. 13. II. 1716. Serenissimi Saxoniae Electoris consiliarius aulicus, med. professor publ. ordin. primar. in academia Vitebergen. et illustris academ. scient. Bonon. sodalis, phil. m. iubilans 13. II. 1766.
 — Geo. Hnr. Ulzena Lüneburg. S. i 11. VII. 1720.
 — Hnr. Franc. Usingen. B. i 17. X. 1756, dp. Wittenberg.
 — Ioh. Aug. Eisenberg. M. i 8. III. 1749.
 — Ioh. Christ. Gazen. Misn. dp. et prom. i W 1717 M 58.
Trilhose Frdr. Theodor. Linda prope Eisenberg M. i 30. V. 1798.
 — Ioh. Gottlieb Lindan. Thur. i 12. V. 1792.
- Trillitzsch** Aug. Gwandstein. s. Thryllitzsch.
Trimolt Ioh. Gottlob Lübbenau. Lus. dp. S. 1793, i 23. V. 1794.
Trinck Christ. Frdr. Erdmann. Eytren. M. i 31. V. 1774.
Trinckmann Ioh. Christoph. Trependorf. Misn. dp. et prom. i W 1717 M 62.
Trincks, Trinckß, Trinks Christ. Aug. Söllichau. M. i 10. X. 1760.
 — Christ. Maur. Soellichau. M. dp. 20. II. 1775, i 6. V. 1775.
 — Martin. Christ. Meinungen. i 1. XI. 1793, dp. Iena.
Trinius Car. Bernhard. Islebien. S. i 4. VI. 1798, dp. Iena.
 — Franc. Frdr. Bernhard. Altenroden. Mansfeld. idp. 2. V. 1736.
 — Ioh. Anton. Altenroda Mansfeld. i 15. VI. 1740.
 — Ioh. Anton. Bernhard. Islebien. dp. 28. II. 1777, i 23. VI. 1791.
 — Ioh. Frdr. Voigtstädt. Mansfeld. i 25. V. 1767.
 — Ioh. Salom. Brucka Thur. M. i 9. VI. 1755, dp. Iena.
Trinks s. Trincks.
Trips Christoph. Frdr. Dresden. M. i 1. X. 1779.
Tripto Christ. Aug. Lips. M. i 28. XII. 1764.
 — Hnr. Gotthelf Lips. M. i 28. IV. 1759.
 — Ioh. Bened. Lips. M. i 9. II. 1752.
 — Ioh. Frdr. Lips. dp. i S 1713 M 44.
 — Ioh. Iac. Lips. M. i 8. II. 1749.
Tritschler s. Trüttschler de.
Tritschlerus Ioh. Christoph. Zittau. Lus. dp. et prom. i S 1716 P 52.
Tritteltviz Gustav. Adolph. Sunden. S. i 11. V. 1765.
Trittschler s. Trüttschler.
Trittschler a s. Trüttschler de.
Trobetskoy celsißim. princeps s. Trubetzkoi celsißim. princeps.
Troeger, Tröger Car. Frdr. Nivomontan. M. i 12. VI. 1786.
 — Dav. Frdr. Zviccau. M. i 16. X. 1782.
 — Franc. Thomasius Nivomontan. M. i 12. X. 1780.
 — Ioh. Adam. Curia Byruth. prom. i W 1719 B 7.
 — Ioh. Aug. Friberg. Misn. dp. et prom. i W 1717 M 54.
- Troeger** Ioh. Casp. Byruth. B. i 31. VIII. 1726, dp. Iena.
 — Ioh. Christ. Redbicien. i 11. V. 1767.
 — Ioh. Christ. Frdr. Widersberg. Var. M. i 4. V. 1799.
 — Ioh. Christoph. Chemnit. M. i 17. IX. 1755.
 — Ioh. Sam. Curia Misn. dp. et prom. i S 1710 M 143.
Troitschius Ioh. Gottlob Delitien. s. Troitzsch.
Troitzsch Car. Christ. Lips. M. i 8. X. 1774.
 — Christ. Gotthelf Leberecht Cleuden. M. dp. 10. X. 1788, i 23. IV. 1797.
 — Ioh. Gottlob al. Troitschius Delitien. M. i 20. VIII. 1750, b. a. und m. phil. 13. II. 1755.
Trörlitzsch Walfried Dan. Weisenburg. Franc. prom. i S 1712 B 31.
Troeltzsch Gottfried Guil. Rico-bacen. Var. M. i 18. X. 1788, m. diplomat. 14. II. 1793.
Troemer, -erus Car. Aug. Dresden. M. i 8. III. 1781.
 — Ioh. Andr. Dresden. dp. i W 1719 M 12.
 — Ioh. Gottlob Dresden. M. i 24. V. 1780.
Tromler Car. Christ. Theodor. Schneeberg. M. i 26. IV. 1788, dp. olim.
Tromlitz, -iz Geo. Christ. Gotthold Lips. M. i 8. XII. 1781.
 — Geo. Frdr. Iac. Lips. M. i 18. VI. 1785.
 — Ioh. Geo. Reinsdorf. Thur. M. i 10. X. 1750.
Trommer Frdr. Gottlob Bendorf. M. dp. 28. VII. 1746.
 — Ioh. Paul. Hamburg. s. Trummer.
 — Pe. Aug. Cizen. M. i 3. VIII. 1750.
Tronicker Car. Guil. Dresden. M. i 25. X. 1785.
Tropanneger Traugott Aug. Hnr. Dresden. s. Troppanneger.
Troppanneger (vgl. das folg.) Casp. Ludov. Bernstad. (vorschr. Bernstein.) P. i 10. V. 1746.
 — Ern. Leopold. Bernstädtel. Lus. i 10. V. 1745.
 — Wolfg. Aug. Bernstad. Lus. P. idp. 28. IV. 1741.
Troppanneger, Troppanneger, Troppanneger (vgl. Troppanneger) Aug. Traugott Lips. i 13. VI. 1736, dp. 10. VI. 1732.

- Troppanneger** Christ. Gottlieb
Dresden. dp. et prom. i S 1714
M 63.
— Ioh. Frdr. Lips. dp. i W 1714
M 34, i 25. IV. 1726.
— Iul. Ferdin. Lips. dp. 13. X. 1725,
i 21. X. 1733, b. a. und m. W. 1736.
- Troschke, Troske, Trosky von (a, de)**
Aug. Wilh. Spremberg. P. i 3. V.
1763.
— Car. Frdr. Spremberg. P. i 3. V.
1763.
— Ewald. Gros-Iehsera Lus. i 25. X.
1804.
— Sigism. Frdr. Swibusen prom.
i S 1711 P 73.
— Traugott Aug. Hnr. Dresden. M.
dp. 3. VIII. 1763.
- Trost** Frdr. Aug. Vratislav. Sil. dp.
et prom. i S 1712 P 21.
— Ioh. Ferdin. Vratislav. Sil. dp. et
prom. i S 1716 P 57.
- Trotha, -the de** Frdr. Gottlieb
Bernburg. S. i 23. V. 1759.
— Frdr. Leberecht Salza Magdeburg.
S. i 18. X. 1788.
- Trothe** Gottfried Martisburg. dp. et
prom. 1. *apf* i S 1710 M 100.
- Throthe de s. Trotha de.**
- Troetsch** Zachar. Dondorf. i 12. II.
1748.
- Trotta dictus Treyden de** Christ.
Frdr. Levin. eq. M. i 1. XII.
1762, dp. Argentorati 1761.
- Trottman** Christ. Beniam. Rei-
chenau. i 8. V. 1770.
- Trotz** Adolph. Isaac Lips. M. i 11. II.
1769.
- Troubetzkoy** Illustr. Princeps s.
Trubetzkoi celsiſ. princeps.
- Trowitzsch** Christ. Frdr. Nieder-
zwöniz. M. i 7. IV. 1783.
- Troyer** Ioh. Casp. Freiberg. dp. et
prom. i S 1714 M 91.
- Troz** Mich. Abr. Varsau. P. i 1. XI.
1726, dp. 7. XI. 1726.
- Trube** Christoph. Frdr. Lips. M.
i 12. IV. 1777.
- Trübel, Trübel, Tribel** Adam.
Christoph. Leutenberga Schwarz-
burg. M. i 22. XII. 1751, dp. Iena.
— Aug. Leberecht Leutenberga
Schwarzburg. i S 1739.
— Engel Frdr. Leutenberga Schwarz-
burg. i 17. V. 1736, dp. Iena.
- Trübenbach** Ern. Leberecht Dohna
M. i 14. V. 1792.
- Trübenbach** Felix Gotthelf Dohna
M. i 20. V. 1786.
— Frdr. Gottlob Chemnic. M. i 29. V.
1747.
— Gabr. Frdr. St. Nicolai Chemnit.
M. i 9. VI. 1759.
— Phil. Valentin. Dohna M. i 29. IX.
1784.
- Trubetzkoi, Trobetskoy, Troubetz-
koy celsiſ. princeps (illustris-
sim. princeps Ruſſiae)** Basil.
Moscovien. P. i 26. II. 1767.
— Basiliens Petropolitan. P. i 19. XII.
1789.
- Trübner** Christoph. Frdr. Poernicen.
M. i 6. XI. 1764, dp. Halle.
- Trübsbach, -bachius, Trüsbach** Car.
Beniam. Doeben. M. i 18. IV. 1742.
— Car. Dav. Doeben. M. i 10. V.
1781.
— Car. Dav. Frdr. Ragovit. M.
i 19. I. 1791.
— Car. Frdr. Bornen. M. i 18. V.
1797.
— Car. Frdr. Doeben. M. i 18. IV.
1742.
— Dav. Dan. Erbisdorf. Misn. dp. et
prom. i S 1710 M 85.
— Dav. Gottlob Erbisdorf. Misn. dp.
i S 1712 M 12, prom. i S 1714
M 169.
— Frdr. Aug. Leulit. M. i 5. V. 1773.
- Truchses** Gottfried Andr. Lips. idp.
19. VIII. 1732.
- Truchsess, -ses de (a) Wetz-
hausen, Vetzhausen liber baro**
Adam. Gottlob eq. Franc. i 12. V.
1773.
— Christ. eq. Franc. i 12. V. 1773.
— Christ. Gottlob i 20. X. 1728, dp.
Halle.
— Ioh. Christ. Hnr. idp. 20. IV. 1728.
— Ferdin. eq. Franc. B. i 12. VI.
1772.
- Truckenmüller** Ioh. Hnr. Lips.
i 8. XII. 1777.
- Trude** Aug. Hnr. Halberstad. S. idp.
7. X. 1729.
- Trummer** Car. Frdr. Graecio M. idp.
17. VI. 1726.
— Christ. Frdr. Breitenbrun. Montan.
M. i 10. VII. 1783.
— Christ. Gottlob Werden. M. i 17. X.
1765.
— Geo. Christ. Freiberg. idp. 1. X.
1736.
- Trummer** Geo. Sam. Pausitz. M.
i 10. III. 1763.
— Ioh. Paul. al. Trummer Hamburg.
S. i 29. IV. 1738, iur. utr. b. extra
facultatem 11. VIII. 1741, iur. utr.
dr. extra facultatem 21. IX. 1741.
— Ioh. Vinc. Hamburg. S. i 26. IV.
1780.
- Trumpf** Car. Wilh. Ludov. Numburg.
M. i 14. V. 1784.
- Trüsbach s. Trübsbach.**
- Trüttschler von Falckenstein**
s. Trüttschler von Falckenstein.
- Trüttschler, Tritschler, Tritschler**
Ioh. Christ. Chemnit. M. i 21. V.
1769.
— Ioh. Christ. Chemnit. M. i 18. V.
1775, phil. m. diplom. 1. III. 1781.
— Ioh. Gottlieb Chemnit. M. i 20. IV.
1774.
- Trüttschler, Tritschler de (a)**
Christ. Erdmann. eq. Var. M. i 6. IX.
1734.
— Franc. Adolph. Altenburg. M.
i 10. X. 1809.
— Franc. Car. eq. Var. M. i 13. III.
1761.
— Iul. Ern. Erdmann. Breitenfeld.
Var. M. i 3. V. 1807.
— Maur. Christ. Adam. eq. M. i 30. XI.
1743.
- Trüttschler, Trüttschler von**
Falckenstein Frdr. Car. Aug.
eq. Misn. dp. et prom. i S 1718
M 49.
- Truzettel** Iac. Ludov. Coslin. Pom.
S. i 8. VII. 1722, dp. Helmstad.
- Tryck** Christoph. Frdr. Lips. M.
i 3. I. 1777.
- Trzcinski, Trezynsky de** Christoph.
Ern. eq. Sil. P. i 27. VI. 1738.
- Tschagin de** Ioh. Petropolitan.
i 9. II. 1794.
- Tschammer, Tzschammer von (de)**
Geo. Casp. eq. Siles. dp. et prom.
i S 1716 P 36.
— Hans Casp. eq. Siles. dp. et prom.
i W 1717 P 10.
- Tschammer und (et) Osten von**
(a) Car. Günther eq. Siles. P. i 3. XI.
1733, dp. Francfurt 1732.
— Frdr. Rudolph. eq. Siles. P. idp.
15. X. 1731.
- Tschanter** Gottfried Goeric. Lus.
i S 1739.
— Ioh. Traugott Glogau. Siles. i 5. V.
1770.

- Tscharnée de Trachselbald de** Frdr. eq. Helvet. B. i 9. V. 1779.
- Tscheche** Frdr. Schoenborn. Siles. P. idp. 13. XI. 1721.
- Tscheggey Sigism. Zemplin. Hungar.** P. i 20. X. 1750.
- Tschendel Car. Sigism. Halbau. Lus.** i 9. X. 1745.
- Tschepe Christ. Vratislav. Siles. dp.** et prom. i S 1716 P 8, b. a. 2. XII. 1719, m. a. im Febr. 1720.
- Tscheppel Eman. Christ. Sonnenwalda Thur. prom. i W 1714 M 73.**
- Tscher Ioh. Gottfried Cannsdorf. M.** i 11. X. 1764.
- Tscherning Bernhard. Theodor. Heilbronen. B. i 21. XII. 1768.**
- Tschierner Car. Guil. Berolstad. P.** i 31. V. 1724, dp. Halle.
- Tschilitscheff de eq. Smolensc. P.** i 26. II. 1767.
- Tschirnau Ioh. Sam. Vratislav. P.** i 17. V. 1731, dp. Halle 12. V. 1729.
- Tschirner, Tzschirner (vgl. das.)** Abr. Gottlob Lips. dp. 23. XII. 1722, i 20. IV. 1729.
- Gottfried Schreibersdorf. Lus. P. idp. 7. X. 1720.
- Tschirnhauss, -haus de Wolf Bernhard. eq. Siles. P. i 15. IX. 1722.**
- Tschirsky, Zschirsky de Adam. Leonhard. eq. Siles. P. i 28. IV. 1746.**
- Car. Hnr. iun. Neusalza Siles. P. i 18. X. 1789, dp. Halle.
- Frdr. Ludov. sen. Neusalza Siles. P. i 18. X. 1789, dp. Halle.
- Tschoeckel Car. Gottfried Kötschau. M. i 2. I. 1764.**
- Christ. Frdr. Koetzschau. M. i 3. IV. 1792.
- Tschoppe, -ppius Gotthold Erdmann. Zittau. P. i 22. V. 1794.**
- Fürchtgott Leberecht Zittau. i 19. V. 1792.
- Ioh. Christoph. Zittau. P. i 27. V. 1758.
- Tschorn Adam. Guil. Lubben. Lus.** i 7. V. 1732, dp. Halle.
- Tschoerner, Tzscherner Ioh. Frdr. Sangerhusa Thur. i 13. X. 1773.**
- Ioh. Hnr. Sangerhusan. Thur. M. i 22. XI. 1764, dp. Halle.
- Tschornius (vgl. Zschorn) Christ. Aug. Gundorf. Martisburg. M.** i 26. III. 1781.
- Christ. Frdr. Gundorf. M. i 24. I. 1781.
- Tschörtner Car. Frdr. Conr. Camenz. Lusatae superioris i 25. V. 1767.**
- Tschran Christ. Leberecht Fürchtgott Geyeran. M. i 19. X. 1791.**
- Ioh. Christoph. Steinkirch. Sil. P. i 13. V. 1762.
- Tschudi Rudolph. Dresden. M. dp.** 10. II. 1798.
- Tuch, -chius Hnr. Gottlob Gera M.** i 29. VIII. 1786.
- Hnr. Gottlob Gera B. i 7. III. 1809.
- Ioh. Christ. Gera Var. i 22. IV. 1746, dp. Halle.
- Ioh. Gottfried Franckohusan. i 19. X. 1778.
- Ioh. Iac. Franckohusan. Thur. M. i 26. IV. 1774.
- Tucher a Simmelsdorff Ioh. Christoph., patricius Norimberg.,** i 21. V. 1744.
- Tuchius s. Tuch.**
- Tuchtfeld Ioh. Christ. Hartenstein. M. i 9. VI. 1727.**
- Tüchtler Christ. Gottlob Cizen. M.** i 26. V. 1755.
- Ioh. Wilh. Ciza M. i 29. V. 1723, dp. Wittenberg.
- Tülgner Beniam. Gotthelf Brinckennau. Siles. P. i 2. X. 1750.**
- Tullius Ioh. Hnr. Rosla Thur. M.** i 1. IX. 1769.
- Tullmann Frdr. Wilh. Morizburg. M. idp. 16. V. 1729.**
- Frdr. Wilh. Moritzburg. M. i 2. XII. 1766.
- Tullmann Car. Adolph. Dresden. M.** idp. 22. I. 1731.
- Gotthelf Frdr. Dresden. M. idp. 9. V. 1733.
- Iac. Hnr. Leopold. Dresden. M. i 10. V. 1775.
- Tumlerus Ioh. Wilh. Altenburg. M.** i 25. VI. 1743.
- Tümmel, -elius Christ. Frdr. Darnsteden. Thur. M. i 27. V. 1731, dp.** Halle 13. VIII. 1727.
- Hnr. Gottfried Graevendorf. M. (Graefendorf. Martisburg.) idp. 18. X. 1798, b. a. und m. 8. II. 1742.
- Tümping de Car. Frdr. Numburg. M. idp. 9. VII. 1721.**
- Car. Geo. Hnr. eq. Var. M. idp. 5. X. 1726.
- Tuori a Chatterin Frdr. Venetus B. i 17. XI. 1748.**
- Turck Martin. Sam. Sommerfeld. Lus. P. i 4. X. 1724, dp. Halle.**
- Türck Ioh. Gottfried Lips. M. i 28. III.** 1771, postea vero, die 22. XII. 1790, renunciavit foro academico suo et nunc 7. XII. 1796 iterum inscriptus est.
- Tuerck a Amalius Hnr. Frdr. Christ. Meiningen. B. i 2. X. 1781.**
- Turcke Dan. Gottlob Clausnitz. M.** i 10. XI. 1772.
- Turcke de Ioh. Car. Adolph. eq. Livon. P. i 21. X. 1752.**
- Türcke (vgl. Türke) Ioh. Christ. Lübbenau. Lus. i 12. V. 1792.**
- Ioh. Christoph. Lichtenberg. March. S. idp. 4. VIII. 1725.
- Ioh. Paul. Altenburg. Misn. dp. et prom. i W 1716 M 57, b. a. und m. im Febr. 1720.
- Türcke de O. Phil. Curon. P. i 28. X.** 1751, dp. Göttingen.
- Turcon Iean Baptist. Massilien. B.** i 15. VI. 1775.
- Turgeniew, Turgenew de Alexand. Moscau. Ruß. P. i 18. X. 1805.**
- Türk (vgl. Türke) Christ. Ludov. Petersdorf. i 1. VI. 1767.**
- Türke Frdr. Aug. al. Türk o. Türcke Dresden. M. i 22. V. 1802,** med. b. 7. III. 1804, med. lic. examinat. 7. XII. 1808.
- Sam. Traugott Guben. i 16. VI. 1767.
- Türkel a Geo. Ern. Schönfeld. M.** i 17. XII. 1742.
- Türkis Christ. Mich. Onoldin. B.** i 7. V. 1763.
- Türsch, -schius Gottlieb Frdr. Kammerswalda M. i 24. IV. 1749.**
- Gottlob Frdr. Cammerswalden. M. i 8. 1739.
- Tursche Car. Gottlob Honck[irchen.] Lus. P. idp. 2. V. 1741.**
- Türschius s. Türsch.**
- Türschmann Frdr. Aug. Glauchau. M. i 6. VI. 1787.**
- Tutzenthaler Andr. Neosolin. Ungar. S. i 26. IV. 1771.**
- Tyllich s. Tillich.**
- Tympe Simon. Benedict. Bidriza Magdeburg. prom. i W 1719 S 27,** b. a. 30. XI. 1720, m. a. 20. II. 1721.
- Typke Car. Aug. Ienen. M. i 15. X.** 1741.
- Ern. Hnr. Aug. Numburg. M. i 20. IV. 1765.
- Ioh. Christ. Beucha M. i 20. V. 1740.

- Typke** Joseph. Guil. Roswin. M. i 15. VI. 1804, dp. Wittenberg.
— Wilh. Ludov. Aug. Inen. M. i 15. X. 1741.
- Typken** Gabr. Gottlieb Halberstad. dp. et prom. i S 1713 S 14.
- Tyszkiewicz** de comes Stanisl. Polon. i 27. XI. 1804.
- Tzschmann** Car. Siegm. Sorau. i 7. V. 1767.
- Tzisch** Sam. Gottlieb Friberg. M. i 26. V. 1783.
- Tzschabran** Aug. Hnr. Altdöbern. prope Calau S. i 8. V. 1809.
- Tzschammer** von s. Tschammer von.
- Tzschaschel** Adolph. Traugott Gorlic. Lus. P. idp. 21. V. 1726.
— Christ. Gottlieb Goerlit. Siles. dp. et prom. i S 1716 P 14.
— Ioh. Gottfried Goerlit. Siles. dp. et prom. i S 1716 P 62.
— Ioh. Gottfried Adolph. Zoden. Lus. P. i 7. V. 1751.
- Tzscheile** Ioh. Adolph. Dresden. M. i 7. VIII. 1742.
- Tzschentke** Aug. Laubnit. Lus. P. i 16. V. 1806.
- Tzschentkius** Adam. Frdr. Sorau. Lus. i 22. V. 1745.
- Tzscherner** s. Tscherner.
- Tzscheyler** Ioh. Christ. Grünberg. M. idp. 5. V. 1722.
- Tzschiedrich** Christ. Gottfried Elystrowerden. M. idp. 16. VII. 1731.
- Tzschierich** s. Tzschirich.
- Tzschimmer** Ioh. Siegm. Gotan. M. dp. et prom. i S 1719 M 112.
- Tzschirich**, **Tzschierich** Car. Frdr. Belgera M. i 3. VII. 1748.
— Ern. Sam. Belgera M. i 26. X. 1750.
— Ioh. Beniam. Belgra M. idp. 9. V. 1729.
— Ioh. Gottlob Belgran. M. i 10. VI. 1746.
- Tzschirner** (vgl. Tschirner und Zschirner) Car. Guil. Mitweiden. M. i 7. V. 1804.
— Hnr. Gottlieb (-Theophil.) Mittweyden. M. i 29. IV. 1796, phil. dr. et liberal. art. m. diplomat. 27. II. 1800.
— Ioh. Aug. Mitweyda M. i 4. III. 1799.
- Tzschocke**, -ckius, **Tzschucke** Car. Frdr. Misnen. M. i 6. V. 1795.
— Car. Gottfried Misnen. M. i 19. VI. 1758.
— Ioh. Gottfried Misenen. dp. i S 1717. M 10.
- Tzschoeckel**, -elius, **Tzschockel** Car. Gottfried Blösienna M. i 30. XII. 1801.
— Car. Gottfried Koetschan. M. i 14. VI. 1775, dp. olim.
— Car. Traugott Freiberg. M. i 28. IV. 1790.
— Christ. Freiberg. M. idp. 16. V. 1721.
— Christ. Ehregott Leberecht Freyberg. M. i 7. VI. 1762.
— Frdr. Aug. Friberg. M. i 19. V. 1769.
— Ioh. Ehrenfried Wurzen. i S 1739.
— Ioh. Gottfried Wurzen. M. i 11. V. 1736, dp. Wittenberg.
- Tzschoppius** Ioh. Mich. Horka Lus. P. i 25. IV. 1780.
- Tzschucke** s. Tzschocke.
- Tzschuke** Car. Hnr. Obfitien. M. i 5. VI. 1765.

U vgl. V.

- Ubbelohde** Ludov. Wilh. Magdeburg. S. i 3. VII. 1751, dp. Göttingen.
- Überschaar**, **Ueberschaar** Ioh. Sigism. Sorau. Lus. P. i 2. V. 1765, dp. Halle, m. a. diplomat. 18. II. 1768.
— Sam. Traugott Sorau. Lus. P. i 23. IV. 1774.
- Überschär** Casp. Leoborg. Siles. i 12. V. 1745.
- Uebrig** Frdr. Guil. Mechelgrün. Var. M. i 14. V. 1803.
- Uchländer** Hnr. Gottlieb Ruckmersdorf. M. dp. i S 1719 M 24.
- Uechtritz**, **Uchteritz**, **Üchteritz**, **Uechteritz**, **Üchteriz**, **Uechteriz**, **Üchtriz**, **Uchtriz**, **Üchtriz** von (ab, de) Aug. Guil. Bernhard. Borna M. i 17. X. 1776 (Locumtenens in exercitu Serenissimi Saxonis Electoris).
— Car. Frdr. eq. Lus. P. i 5. XI. 1727, dp. Frankfurt 17. V. 1726.
- Uechtritz von** Car. Gottlob Wilh. Ganeren. Siles. dp. et prom. i S 1711 P 15.
— Car. Guil. Beniam. Seyfersdorf. Siles. P. i 8. VI. 1807.
— Car. Sigm. Ferdin. Gaueren. Siles. dp. et prom. i S 1711 P 17.
— Christoph. Ern. eq. Lus. i 12. XII. 1743, dp. Francfurt.
— Emil. eq. S. i 20. X. 1802, dp. Göttingen.
— Ern. Gottfried Treschen. Siles. dp. et prom. i S 1716 P 26.
— Ern. Gottfried Leberecht eq. Lus. P. i 26. X. 1771.
— Frdr. Aug. Christoph. eq. Lus. P. i 21. IV. 1766.
— Frdr. Wilh. eq. Lus. P. i 24. V. 1754.
— Ioseph. Iedidja Martisburg. M. idp. 3. VI. 1741.
— Leberecht Car. Hnr. eq. M. i 22. III. 1745.
— Ludov. eq. Lus. P. idp. im Aug. 1723.
- Uechtritz von** Maximil. Frdr. Siegm. Sohland. Lusat. i 20. X. 1803.
- Uechtritz**, **Uechteritz** et **Steinkirch** de Christ. Frdr. Adolph. eq. Lus. P. i 18. V. 1802.
— Ern. Frdr. Mor. Wiesen. Lus. P. i 18. V. 1805.
- Ueckermann** de liber baro Ioh. Iac. eq. Thur. M. i 15. VI. 1778.
- Ufer** Aug. Obernitzschka M. i 21. II. 1777.
— Ioh. Frdr. Leberecht Mauersberg. M. (-Montan.) dp. 5. XII. 1797, i 13. I. 1800.
- Uffel** ab (de) Adolph. Frdr. Ern. eq. M. i 25. IV. 1758.
— Armin. Car. s. Hermann. Car.
— Christ. Hnr. Aug. Dresden. M. i 25. X. 1767.
— Hermann. (Armin.-) Car. S. i 15. X. 1787, examinatus in facultate iuridica 15. IV. 1789.
- Uggla** Conr. Frdr. Ostrogoth. Suec. B. i 4. IV. 1742, dp. Helmstädt.

- Uhl**, -lius Ioh. Christ. Tautenheim. M. idp. 15. X. 1722.
- Uhle** Erdmann. Frdr. Greiffenhayn. M. i 26. X. 1772.
- Ioh. Hnr. Weisbach. Misn. dp. et prom. i S 1715 M 122.
- Sam. Frdr. Greiffenhayn. M. i 20. V. 1769.
- Uhlemann** Car. Gotthelf Chemnit. M. i 30. IX. 1807.
- Ioh. Christ. Gottlieb Döbeln. M. i 6. V. 1796.
- Uhlich**, -chius Car. Christ. Gelenav. M. i 27. V. 1750.
- Car. Gotthelf Hoefgen. M. i 11. I. 1805.
- Christ. Gottfried al. Uhlig Lunavien. Schoenburg. i 7. I. 1747, b. a. und m. 28. II. 1754.
- Christ. Gottlieb i 24. V. 1766.
- Christ. Gottlieb Lips. dp. 10. II. 1727, i 30. VII. 1736.
- Christ. Gottlieb Pegan. dp. 25. I. 1777, i 23. VII. 1783.
- Christ. Gottlob Annaemontan. M. i 21. V. 1753.
- Christ. Gottlob al. Uhlig Geringswalda M. i 24. V. 1806.
- Dav. Gottlieb Crosta Lus. P. i 30. VI. 1764.
- Ehregott Ludov. Leifnig. M. i 2. IV. 1803.
- Frdr. Guil. Crosta Lus. P. i 22. IV. 1777.
- Gabr. Lips. dp. et prom. i W 1714 M 60.
- Gottfried Sigism. Franckenberg. Misn. dp. et prom. i S 1717 M 45.
- Gottlieb Witzschdorf. M. i 4. VI. 1757.
- Gottlob Sam. Haseloffen. S. i 3. VI. 1783.
- Ioh. Christ. Franckenberga Misn. dp. et prom. i S 1711 M 72.
- Ioh. Christ. Lips. M. i 21. IV. 1751.
- Ioh. Christoph. Grumbach. M. i 22. VI. 1764.
- Ioh. Ern. al. Ulich Ruckerswald. M. i 12. VI. 1745.
- Ioh. Gotthard. Misna M. i S (Apr.) 1766.
- Ioh. Gotthelf Gehringswald. M. i 11. V. 1795.
- Ioh. Gottlieb Boden. prope Wolckenstein M. i 2. V. 1796.
- Uhlich** Ioh. Gottlieb Chemnit. Misn. dp. et prom. i S 1717 M 80.
- Ioh. Gottlieb Lampertswalda M. i 19. XII. 1741, dp. Wittenberg.
- Ioh. Gottlieb Ruckerswald. M. idp. 19. IV. 1723.
- Sam. Hnr. Hohenstein. Schoenburg. i W 1735.
- Traugott Ehrenreich Weifingen. M. i 2. VI. 1775.
- Uhlig** Car. Frdr. Aug. Leislinga Thur. M. i 8. V. 1804.
- Christ. Gottfried Lunavien. Schoenburg. s. Uhlich.
- Christ. Gottlob Geringswalda M. s. Uhlich.
- Ioh. Aug. Chemnizen. i 21. X. 1772.
- Ioh. Gottlob Beerwalden. M. i 12. V. 1795.
- Uhlisch** Car. Frdr. Pulsverda M. i 6. V. 1799, dp. Wittenberg.
- Uhlus** s. Uhl.
- Uhlmann** Christ. Frdr. Schoenheyda M. i 1. V. 1728.
- Frdr. Guil. Ferdin. Wurcen. M. i 19. IV. 1777.
- Gottlob Frdr. Dorf Schellenberg. M. i 16. V. 1778.
- Ioh. Gottfried Etdorf. M. i 26. V. 1768.
- Ioh. Gottlieb Obötien. M. i 21. V. 1727.
- Uhrbach** Christ. Frdr. Numburg. M. i 15. V. 1797.
- Uhrland** Ioh. Iul. Hamburg. prom. i S 1711 S 26.
- Ulbrich** Ioh. Gottfried Cottwiz. M. i 13. VI. 1775.
- Ioh. Gottlieb Budißa Lusat. i S 1739.
- Rudolph. Sigism. Lengefeld. M. i 11. VII. 1748.
- Ulbricht** Adolph. Frdr. Lengenfeld. M. i 3. VI. 1747.
- Car. Aug. Coldic. M. i 7. II. 1797.
- Frdr. Ferdin. Stolberg. M. i 23. V. 1802, dp. Iena.
- Gustav. Ludov. Glauchau. M. i 3. VI. 1794.
- Gustav. Ludov. Sorgau. M. i 15. XII. 1757.
- Ioh. Aug. Herzogswalda M. i 23. V. 1792.
- Ioh. Christoph. Dippoldswalden. M. i 7. VI. 1727.
- Ulbricht** Ioh. Frdr. Chemnizen. M. i 11. V. 1774.
- Ioh. Frdr. Stolberg. S. i 15. VI. 1808.
- Ulich**, -chius Adam Gottfried Dresden. M. i 7. X. 1740, dp. Wittenberg 1739.
- Aug. Theodor. Weisig. Dresden. i 11. V. 1776.
- Frdr. Gabr. Dresden. M. i 20. V. 1783.
- Ioh. Ern. Ruckerswald. M. s. Uhlich.
- Ioh. Frdr. Sigism. Burkartsdorf. M. i 30. V. 1774.
- Ulisch** Ioh. Guil. Grimmen. M. i 1. II. 1745.
- Ulken** Ioh. Christ. Hamburg. S. i 31. V. 1749, dp. Halle.
- Ullbricht** Car. Guil. Lommatszsch. M. i 26. X. 1776.
- Ullmann** Christ. Lauba Lus. P. idp. 16. V. 1726.
- Christ. Lauterbacen. M. i 16. VI. 1753.
- Christ. Gottfried Hirschberg. Siles. P. i 21. V. 1748.
- Christ. Gottlieb Lips. M. i 8. XI. 1798.
- Christ. Traugott Gorlic. i 7. V. 1776.
- Ioh. Christ. Gottfried Lips. M. i 17. V. 1797.
- Ioh. Ehrenhold. Geiera M. i 28. VII. 1801.
- Ioh. Gottfried Hirschberg. Siles. P. dp. 27. IV. 1747.
- Ullner** Iac. Hnr. Smalcalden. B. i 13. X. 1775, dp. Iena.
- Ullrich** Christoph. Abr. Wunschendorf. M. i 17. IV. 1780.
- Frdr. Altenburg. M. s. Ulrich.
- Ioh. Gottlieb Rennersdorf. M. i 20. V. 1797.
- Ullrich** ab Herbert. eq. Livon. P. i 13. VIII. 1748.
- Ullrici** Adolph. Frdr. Pfoertena Lus. s. Ulrici.
- Ulmenstein** ab liber baro Hnr. Ioh. Anton. Christ. Wetzlar. dp. 26. VI. 1781.
- Ulmer** Geo. Christ. Doehlau. Franc. B. i 3. VIII. 1769.
- Ioh. Christoph. Byruthin. B. i 24. V. 1769.
- Ioh. Ludov. Desider. Kirchberg. Franc. B. i 3. V. 1765, dp. Erlangen.

- Ulner** Frdr. Wilh. Marburg. i 13. VIII. 1729.
- Ulprecht** Ern. Marc. Livon. i 17. X. 1792.
- Ulrich** Andr. al. Ulricus Görlicen. dp. et prom. i S 1711 P 12.
— Bernhard. Siegfried Probsthain. Siles. P. idp. 2. V. 1721.
— Car. Christ. Merseburg. M. i 11. III. 1791.
— Christ. Niederlinda Lus. P. i 17. X. 1797.
— Christ. Gottlieb Lindau. M. i 28. IV. 1780.
— Frdr. al. Ullrich Altenburg. M. i 7. IV. 1797.
— Gottlieb Tschirna Lus. i 20. IV. 1793.
— Gottlieb Hnr. Altenburg. M. i 25. I. 1797, dp. Iena 5. VIII. 1784.
— Hnr. Gottfried Lips. dp. i S 1715 M 24, prom. 24. X. 1715 M 60.
— Ioh. Andr. Stockholm. dp. et prom. i W 1716 S 11.
— Ioh. Gottfried Röcknit. M. i 9. VIII. 1785.
— Ioh. Gottlob Dresden. M. i 25. V. 1802.
— Ioh. Rudolph. Lauden. Franc. B. i 24. IX. 1796, dp. Altdorf 4. VII. 1796.
— Phil. Frdr. Lips. M. i 24. IX. 1779.
- Ulrici, Ullrici** Adolph. Frdr. Pfoertena Lus. P. i 22. IV. 1772.
— Adolph. Frdr. Pfortha Lus. dp. 30. IV. 1774.
— Albin. Ern. Dresden. i W 1735.
— Car. Aug. Pfoertena P. i 11. V. 1798.
— Car. Bodo Rudolph. Guben. P. i 15. X. 1756.
— Christ. Ern. Dresden. i 10. X. 1767, dieser hat seine inscription produciret, weshalb sein Nahme noch nachgetragen worden, iur. utr. b. extra facultatem 25. VIII. 1781, iur. utr. dr. extra facultatem 25. IX. 1781.
— Christ. Ferdin. Pfoertena Lus. i 8. V. 1792.
— Frdr. Guil. Scölln. M. i 16. XI. 1723, dp. Iena.
— Frdr. Maur. Aug. Pfoertena Lus. M. dp. 19. VII. 1778.
— Gottlob Wilh. Dresden. M. dp. 19. I. 1775.
- Ulrici** Ioh. Christoph. Torgan. Misn. dp. et prom. i S 1719 M 90.
— Ioh. Frdr. Niemaeg. S. i 17. I. 1730.
— Ioh. Ludov. Dresden. i 10. X. 1767, dieser hat, daß er würcklich besagten Tages inscribiret worden, mittelst eines Suppletorii, welches er den 1. II. 1772 in loco Concilii geschworen, bestärcket.
— Maur. Wolfg. Nidertopfstad. Thur. M. i 27. VI. 1749, dp. Iena, iur. utr. b. extra facultatem 14. III. 1761.
- Ulricus** Andr. Görlic. s. Ulrich.
- Ultmann** Christ. Traugott Rochliz. M. i 23. V. 1775.
- Umlauf** Ioh. Christ. Gottlieb Isleben. dp. 12. III. 1777. Vgl. d. folg.
— Ioh. Christ. Gottlieb Mansfeld. M. i 7. VII. 1781, dp. olim. Vgl. d. vorhergeh.
- Unger** Theophil. Mittelsohra Lus. P. i 16. V. 1800.
- Umme** Ioh. Sigism. Brunsvic. S. i 4. VI. 1765, dp. Helmstedt.
- Unckenstein** Ioh. Gottlob Numburg. M. i 15. VII. 1747.
- Ungar**, -rus Mich. Transylvan. P. i 16. V. 1749.
— Pe. Schaesburg. Transylvan. S. i 16. V. 1746.
- Ungebauer**, -erus Andr. al. Ungebaur Petropolitan. P. i 22. X. 1771.
— Ioh. Petropolitan. P. i 22. X. 1771.
— Ioh. Andr. Oberpöllniz. Var. M. i 27. V. 1734, b. a. 26. XI. 1740, m. 16. II. 1741.
— Ioh. Andr. Schwartzbach. M. idp. 29. VI. 1724.
— Ioh. Iul. Oberpoelniz. dp. 12. I. 1746, i 13. VI. 1746.
- Ungefug** Frdr. Ioh. Hamburg. S. i 17. II. 1748.
- Unger**, -rus Car. Aug. Elstra i 15. IX. 1787.
— Car. Gotthilf Eibenstoc. M. i 4. X. 1753.
— Christ. Dan. Dresden. i 14. V. 1776.
— Christ. Gottlieb Koenigsbrucka Lus. P. i 21. V. 1740.
— Christ. Gottlob Koenigsbrucka P. i 13. V. 1751.
— Christ. Hnr. Gottlob Hohenstein. M. i 1. VII. 1800.
- Unger** Frdr. Aug. Pfoertena Lus. P. i 9. V. 1778.
— Frdr. Hnr. Servestan. S. i 5. V. 1752, iur. utr. b. extra facultatem im Febr. 1755.
— Geo. Frdr. Adolph. Bornen. M. i 20. IV. 1808.
— Gottlieb Schneeberg. prom. i W 1711 M 69.
— Gottlob Frdr. Wüstenbrand. M. i 2. I. 1777.
— Gottlob Hnr. Schneeberg. M. i 18. V. 1787.
— Ioh. Aug. Schneeberg. i 7. V. 1776.
— Ioh. Christ. Frdr. Elstra Cament. P. i 6. V. 1791.
— Ioh. Dan. Elistren. i 6. V. 1785.
— Ioh. Dan. Servestan. S. i 28. VI. 1749.
— Ioh. Gabr. Schoenheyda M. idp. 8. I. 1737.
— Ioh. Geo. Johann-Georgenstad. M. i 21. V. 1757.
— Ioh. Gottfried Cygneus M. i 10. IX. 1727, b. a. 30. XII. 1730, m. a. 8. II. 1731.
— Ioh. Gottfried Schneeberg. M. i 18. V. 1787.
— Ioh. Gottlieb Langenwolmsdorf. M. i 19. VI. 1786.
— Ioh. Gottlob Bertelsdorf. M. i 19. VI. 1786.
— Mich. Lißa P. i 1. XI. 1800.
— Salom. Gottlob Nieder-Poelniz. M. i 29. V. 1771.
— Theophil. Frdr. Sosa M. i 17. X. 1792.
— Tob. Crimmicen. Misn. prom. i W 1713 M 55.
- Ungern - Sternberg** ab liber baro Christ. Renat. eq. Livon. S. i 8. IX. 1764.
— Guil. Frdr. Livon. i 17. IX. 1770.
— O. Reinhold. Ludov. Livon. i 23. VI. 1766.
— Waldemar. Ioh. Livon. i 17. IX. 1770.
- Ungerus** s. Unger.
- Ungnad** Ioachim. Christoph. Stendal. Palaeo March. prom. i S 1714 S 43.
— Ioh. Sam. Francofurt. S. i 28. V. 1727.
— Luc. Sam. Christoph. Francofurt. ad Oderam P. i 5. V. 1762.
- Unkart** Ioh. Erasm. Henneberg. B. i 14. V. 1784.

- Unruh** Christ. Gottlob Pulsnitz. Lus. P. i 7. IV. 1788.
- Unruh, -he von** (ab, de) Alexand. Bogislav. P. i 21. X. 1748.
- Bogislav. Alexand. Polon. P. i 15. V. 1749.
- Car. Geo. Frdr. Ioh. eq. Pomer. S. i 17. V. 1802.
- Geo. Sebast. eq. Pieskav. dp. et prom. i W 1711 P 21.
- Hanns Siegm. eq. Siles. P. idp. 6. V. 1721.
- Hnr. Gottfried eq. Siles. dp. et prom. i S 1718 P 35.
- Unruhe** Augustin. Reinhard. Ilenburg. i 19. V. 1740.
- Christ. Wilh. Forsten. prom. i W 1716 P 49.
- Gottfried Reinhard. Ilenburg. prom. i S 1712 M 133.
- Unruhe von s. Unruh von.**
- Unselte** Sam. Frdr. Gedanen. P. i 13. V. 1765, dp. Iena.
- Unterberg** Car. Aug. Hnr. Dresden. M. i 8. IV. 1771, dp. Wittenberg.
- Hnr. Gottlob Strehla M. idp. 11. V. 1725.
- Unterwald** Ioh. Dav. Godenovius Luzen. M. i 3. VIII. 1779.
- Unteutsch, -teutschius** Frdr. Gottlieb Weyda Var. M. i 20. V. 1798, dp. Iena.
- Gallus Iansa Var. M. idp. 19. V. 1741.
- Ioh. Aug. Medewitsch. (-M.) i 25. VI. 1776, inscriptio renovata 2. IV. 1788.
- Ioh. Frdr. Medevicen. M. i 26. II. 1781.
- Ioh. Paul. Pausa M. i 8. X. 1726, dp. Iena.
- Untzer** Ioh. Dav. (Ioh. Dav. Gottlieb) al. Unzer Sorbigen. M. i 12. III. 1751, m. diplomat. 4. III. 1756.
- Untzer** Ioh. Frdr. Wilh. Zorbig. M. idp. 9. IV. 1737.
- Unverzagt** Dietr. Conr. Brunswig. S. i 9. VI. 1745.
- Unwirth** Ioh. Frdr. Conr. Lus. prom. i W 1717 P 21.
- Unwürde** Car. Gottlob Forsten. Lus. P. i 11. III. 1750, dp. Halle.
- Hnr. Gotthold Hoyerswerda P. i 20. X. 1755.
- Unzer** Ioh. Christ. Frdr. Chemnit. Friberg. M. i 14. X. 1784.
- Ioh. Dav. Gottlieb Sorbigen. s. Untzer.
- Uphagen** Wilh. Hnr. Gedanen. P. i 10. V. 1753, dp. Göttingen.
- Urban, -nus** Christ. Dan. Torgau. M. idp. 24. IV. 1725.
- Frdr. Casimir Curon. P. i 6. IV. 1786, dp. Iena.
- Ioh. Börlena M. i 13. I. 1729.
- Ioh. Frdr. Wilh. Servesta Anhalt. i 22. X. 1772.
- Ioh. Hnr. Guil. Lips. M. i 26. IV. 1785.
- Urlaub** Ioh. Ludov. Leucopetraeus M. idp. 30. IV. 1733.
- Ursinus** Christoph. Sigism. Olsna Siles. P. i 13. V. 1721, dp. 6. V. 1721.
- Hnr. Gottfried Cizen. M. i 12. V. 1727.
- Ioh. Frdr. Misenen. M. i 24. V. 1753.
- Theodor. Christoph. Tonzenhusan. Thur. M. i 8. XI. 1720.
- Usbeck** Ioh. Christ. Steinbacen. Haßus i 3. VI. 1768.
- Ioh. Mich. Hildburghusa Franc. dp. et prom. i S 1717 B 23.
- Uschmann** Ioh. Christ. Grosmonra M. idp. 4. IX. 1741.
- Use** Ioh. Sigism. Sorau i 11. V. 1767.
- Usedom von** Ern. Moritz Rugian. i S (Apr.) 1766.
- Usedom von** Hans Eccard. Rugian. i S (Apr.) 1766.
- Using** Nic. Hafnia i 8. IX. 1767.
- Usmann** Ioh. Christoph. Wilcka Lus. P. idp. 30. VI. 1721.
- Usun** Ioh. Demeter. Ochrida Macedon. P. i 9. I. 1797.
- Uswald** Car. Aug. al. Uswaldus Oelsnitz. Var. i 3. VI. 1768.
- Car. Gottlieb Schoenecken. i 4. XI. 1777.
- Christ. Beniam. al. Ußwald Voigtsberg. M. i 17. V. 1751.
- Christ. Car. Voigtsberg. Var. i 20. V. 1745.
- Christ. Guil. Voigtsberg. Var. idp. 30. IV. 1736.
- Ferdin. Aug. Cizen. M. i 29. VI. 1730, dp. Iena.
- Ußwald** Christ. Beniam. Voigtsberg. s. Uswald.
- Utendoerffer** Hnr. Theophil. Burckhaun. Franc. B. i 14. V. 1734.
- Uticke, Utike** Aug. Gottlob Engelsdorf. i 20. I. 1778.
- Car. Gottlob Engelsdorf. M. i 14. VI. 1763.
- Ioh. Christ. Oeltschau. M. (Oeltzau.) dp. 13. V. 1726, i 20. VII. 1726.
- Utingius** Ioh. Christ. Schwarzburg. i 10. IV. 1744, dp. Halle.
- Uttenhoven de** Ioh. Car. Aug. eq. Franc. B. i 10. V. 1765.
- Ludov. Meiningen. Franc. i 24. X. 1803.
- Utterödt, Utterott** ab Adam Adolph. eq. Thur. prom. i S 1713 M 152.
- Utterodt zum Scharffenberg** de Frdr. Constant. Geo. eq. Gothan. M. i 19. IV. 1772, dp. olim.
- Ludov. Wolf Sigism. Geo. eq. Gothan. M. i 16. IV. 1772.
- Üxküll** Ioh. Geo. Livon. P. i 18. X. 1763, dp. Helmstedt.

V vgl. F.

- Väckler** Ioh. Adolph. Gottlob al. Voeklerus Querfurt. M. i 7. VI. 1784, b. a. und m. 25. II. 1789.
- Vaigt** Car. Kalkhorst. Meclenburg. S. i 18. X. 1782.
- Valadier** Ioh. Ioseph. Parisien. P. i 1. VIII. 1781.
- Valency de Grand** Eric. Magn. Ludov. Lausanen. i 26. X. 1802, dp. Iena.
- Valentin, -nus** Car. Mickwizen Cizen. i 17. II. 1768.
- Frdr. Traugott Lips. M. i 13. IV. 1772.
- Valentin** Ioh. Gottlob Zittau. P. i 9. VI. 1762.
- Valentiner** Frdr. Born-Holsat. i 16. V. 1773.
- Valentin. Adrian. Born-Holsat. i 16. V. 1773.

- Valentinus** Car. Mickwiz. Cizen. s. Valentin.
- Vallet** Ioh. Montisbelgard. Snev. B. i 1. VI. 1723, dp. Tübingen.
- Vallet des Barres** Geo. Urban. Montisbelligarten. B. i 29. XII. 1787.
- Vanelli** Giuseppe Luga. Italus B. i 14. VII. 1801.
- Vangerow** Car. Frdr. Sedino Pom. i 22. V. 1744.
- Vanselow**, -ovius Amand. Car. Camin. Pom. S. i 22. IV. 1722, dp. Wittenberg.
- Car. Ferdin. Guben. P. i 15. V. 1806.
- Ioh. Iac. Stetino Pomer. dp. et prom. i S 1717 S 16.
- Pe. Usedom. Pomer. dp. et prom. i S 1717 S 21.
- Sam. Frdr. Guben. Lus. i 21. IV. 1779.
- Varendorff** a Geo. Frdr. Oldenburg. i 8. X. 1773.
- Varin** Franc. Dresden. M. i 9. V. 1795.
- Varmholtz** Ioh. Gottlieb Halberstad. Sax. prom. i S 1717 S 53.
- Varnau** Sam. Martisburg. dp. et prom. i S 1718 M 115.
- Varnhagen** Ioh. Frdr. Iserlohn. Westphal. S. i 22. V. 1734, dp. Gießen 1732.
- Vater**, -erus Aug. Ern. Altenburg. Misn. dp. et prom. i S 1713 M 69.
- Car. Theophil. Tzchechelnien. (Tzschechelena-) Lus. P. i 9. V. 1783, parrochia Seifertshaynen. pastor, m. diplomatic. 7. II. 1788.
- Frdr. Severin. Christ. Cahla Thur. M. i 14. X. 1758.
- Gottfried Torgau. M. i 10. II. 1721.
- Gottlieb Schwarzburg. Lus. P. i 3. X. 1746.
- Ioh. Andr. Altenburg. dp. et prom. i S 1715 M 88.
- Ioh. Car. Christ. Altenburg. M. i 24. V. 1800, dp. Iena.
- Ioh. Christ. Golsen. Lus. P. i 19. VII. 1754.
- Ioh. Gottlieb Torgau. M. i 1. VII. 1720, b. a. 30. XI. 1720, m. a. 20. II. 1721.
- Sam. Traugott Tzchechelnia Lusatie inferioris P. i 15. V. 1797.
- Vaubelius** Ioh. Christ. Holsteinien. M. i 14. V. 1773.
- Vecheide** a Ioh. Iust. Geo. Brunsvic. i 16. V. 1768, dp. Helmstedt 1767.
- Vechner** Ioh. Geo. Lubenen. P. idp. 29. VI. 1729.
- Vecken** von der Christ. Hamburg. S. i 10. V. 1769.
- Veelhauer** Ioh. Frdr. Mariaeburg. Bor. P. i 30. XI. 1751.
- Vegesack** de Car. Gotthard Livon. P. i 6. X. 1788, dp. Iena.
- Ern. Maur. Riga Livon. i 1. V. 1792.
- Frdr. eq. Livon. P. i 28. X. 1744.
- Gotthard eq. Livon. P. i 28. X. 1744, dp. Regiomont.
- O. Geo. Livon. P. i 6. X. 1788, dp. Iena.
- Vehr** Christ. Hartwig. Stralsund. Pom. prom. i S 1717 S 32.
- Fridlieb Wilh. Francofurt. S. i 24. IV. 1733, dp. Francofurti 23. V. 1726.
- Irenaeus Sam. Francofurt. March. i W 1735.
- Vehse** Christ. Ern. Schroebicen. M. i 3. VII. 1804.
- Veist** Ioh. Frdr. Norimberg. B. i 13. V. 1755, dp. Francofurt.
- Veit**, -tius Car. Frdr. Rochus Misnen. M. i 26. VIII. 1772, dp. Wittenberg.
- Ioh. Christoph. Numburg. M. i 21. VI. 1759.
- Ioh. Frdr. al. Veith Weißenseen. M. i 6. V. 1802, theol. stud., phil. dr. et liberal. art. m. diplomat. 28. II. 1805.
- Ioh. Gottfried Weißenfels. M. i 24. IV. 1743.
- Maur. Car. Gottreich M. i 11. XI. 1766.
- Veith** Ioh. Frdr. Weißenseen. s. Veit.
- Veitius** s. Veit.
- Veltheim** von (a, de) Ferdin. Werner. Ostra M. i 15. V. 1762.
- Frdr. aus dem Braunschweigischen i 18. V. 1789.
- Hnr. Adrian. eq. Brunsvic. i 19. I. 1734, dp. Helmstädt 1733.
- Iosias eq. Magdeburg. S. idp. 7. IX. 1724.
- Velthem** Ioh. Frdr. Eisenberg. Misn. prom. i S 1710 M 189.
- Venthol** Car. Gottfried Lips. M. i 6. XII. 1762.
- Ventzki** Gotthelf Barbien. S. i 7. VI. 1747, dp. Halle.
- Venus** Car. Aug. Ferdin. Zittau. Lus. P. i 1. V. 1796.
- Verdion** Car. Aug. Dresden. M. i 4. IV. 1788.
- O. Bernhard. Martisburg. i 13. VI. 1740.
- Vergin** Ioh. Conicen. Bor. P. i 17. VIII. 1747, dp. Wittenberg.
- Ioh. Dan. al. Virgini Coniz. Bor. P. idp. 28. VII. 1729.
- Vergnasco** Ioh. Bartholm. Roman. B., conversus, idp. 8. VI. 1726.
- Veri** ab Ioh. Car. Conr. Burgund. B. i 4. I. 1769.
- Verjagt** Christ. Gottfried Beuthen. Siles. idp. 3. V. 1732.
- Vermehren**, Ver-Mehren Aug. Arnold. Lubec. S. i 22. IV. 1763, dp. Göttingen 1759.
- Christ. Lubec. Sax. prom. i S 1716 S 31.
- Ioh. Lubec. S. i 16. XI. 1734.
- Ioh. Hnr. Lubec. S. i 18. XI. 1722, dp. Iena.
- Paul. Lubec. prom. i W 1714 S 16.
- Vermont** de Ioh. Baptist. Bruxellen. B. i 10. IX. 1798.
- Veronelli** Franc. Ioseph. Anton. Lips. M. i 27. X. 1784.
- Verportem**, Verpoorten, -enn Wilh. Paul. Coburg. B. i 5. VI. 1743, dp. Iena, b. a. 21. XII. 1743, m. a. 13. II. 1744.
- Vervoort** Ioh. Baptist. Maria Duacen. i 22. V. 1786.
- Vesterus** Ioh. Sigism. Lyndenheynen. S. i W 1735.
- Vette** Ioh. Andr. Cibinen. Transylvan. S. i 2. VI. 1738, dp. Halle 6. X. 1735, Argentorati 14. VI. 1737.
- Vetter**, -erus Car. Aug. Misenen. M. i 16. V. 1798.
- Car. Frdr. Cizen. M. i 5. IV. 1760, dp. Iena 7. IV. 1758.
- Car. Frdr. Lips. prom. i W 1710 M 31.
- Car. Gottfried Drochavien. Lus. P. i 9. VI. 1763.
- Car. Hnr. Heldrunge Thur. i 21. III. 1793.
- Car. Traugott Detlev. Dresden. M. i 29. IV. 1805.
- Christ. Frdr. Dresden. M. i 12. VII. 1751, b. a. 20. XII. 1755, m. a. III. 1756.

- Vetter** Frdr. Gottlob Misenen. i 30. IV. 1792, med. b. 29. XI. 1794, med. lic. examinat. 22. IX. 1797.
— Frdr. Wilh. Blanckenstein. M. i 15. X. 1787.
— Guil. Ferdin. Blankenburg. M. s. Wilh. Ferdin.
— Guil. Ferdin. Blankenburg., m. a., i 28. V. 1793. Vgl. Wilh. Ferdin.
— Ioh. Christoph. Ostric. Lus. P. i 13. X. 1781, dp. olim Francfurt.
— Ioh. Gottfried Doelitien. i 14. IV. 1773.
— Wilh. (Guil.-) Ferdin. Blankenburg. M. (Blancoburgo Sax.) i 28. V. 1741, notarius publ. Caesareus, m. a. diplomat. 25. II. 1789. Vgl. Guil. Ferdin.
Vetterlein Ioh. Christoph. Toepen. B. idp. 10. V. 1731.
— Ioh. Frdr. Pegau. M. i 3. III. 1762.
Vetterus s. Vetter.
Vey Guil. Meninga Franc. B. i 9. V. 1800, dp. Iena.
Vibig s. Viebig.
Vicedominus ab Eckstaedt S. Romani Imperii Comes s. Vitzthum von Eckstädt von Graf.
Vick Ludov. Nathanael Revalien. i 26. VIII. 1767.
Viebeg Anton. Frdr. Ludov. Liberosa Lus. P. i 22. V. 1786.
— Ioh. Theodor. Zehren. Misn. dp. et prom. i S 1712 M 102.
Viebegk Ioh. Christ. Grimmen. i S 1739.
Viebig, -igius Car. Christ. Gottlieb Heburg. dp. 13. V. 1785, i 19. X. 1803.
— Car. Gottlob Zella M. i 5. V. 1790.
— Christ. Aug. Gotthold Tschopau. dp. 12. IV. 1785, i 10. V. 1794.
— Christ. Ern. Tzopau. M. i 8. VI. 1733, dp. 5. VI. 1733.
— Christ. Gotthold al. Vibig Zschopau. M. i 14. X. 1763.
— Christ. Gottlieb (-Theophil.) Franckenberg. (Oberschoena-) M. i 17. III. 1790, b. a. und m. 6. III. 1794.
— Christ. Theophil. (-Gottlieb) al. Vibig Zschopau. M. i 30. IV. 1763, b. a. und m. 5. III. 1767.
— Ern. Traugott Cellen. M. i 2. V. 1780.
— Frdr. Guil. Cella M. i 19. IV. 1783.
Viedebant Iac. Ludov. Berolin. i 12. V. 1744.
Viehweg Christ. Theophil. (-Gottlieb) Rochlicen. Misn. s. Vieweger.
— Geo. Ern. al. Viwigius Zschopau. Misn. dp. i S 1713 M 22, prom. i S 1716 M 142.
Vielmuth Ioh. Aug. Longosalisan. M. i 26. V. 1779.
Vierermel Christ. Aug. Merseburg. M. i 1. V. 1758.
Vierschrod Ioh. Iustin. Gothan. M. i 24. X. 1740, dp. Iena 1739.
Viertel Christ. Iavorien. P. i 14. V. 1746.
— Christ. Gottlieb Schwarzenberg. M. idp. 10. V. 1730.
Vierthaler Aug. Frdr. Coethen. Anhalt. S. i 10. III. 1766, dp. Halle.
Vieth Gerard. Ulric. Anton. Ieveran. S. i 4. X. 1783, dp. Göttingen.
— Ioh. Iul. Gölsen. Lus. P. i 24. X. 1732.
— Iul. Aug. Hanoveran. S. i 21. XI. 1726.
— Phil. Rudolph. Lusat. P. i 1. XI. 1742.
Vieth de (a) Friderus Ludov. Lusat. P. i 15. X. 1752.
— Iust. Iul. Dresden. M. i 15. V. 1764.
— Victor Car. eq. Lus. P. i 15. V. 1748.
Vietinghoff, Vietinhoff de Car. Kandelu. Curon. P. i 18. VI. 1803.
Vieweg Christ. Gotthilf Mulsen. Schoenburg. M. i 29. V. 1749.
— Christ. Gottlob Mulsena Schoenburg. M. i 30. V. 1760.
Vieweger Christ. Frdr. Chemnitien. M. i 23. VI. 1746.
— Christ. Gottlieb s. Christ. Theophil.
— Christ. Gotthelf Rochlit. M. dp. 16. VI. 1724, i 19. II. 1726.
— Christ. Theophil. (-Gottlieb) al. Viehweg Rochlic. Misn. dp. i S 1713 M 9, i 2. V. 1725.
Vigera Phil. Dan. Argentinien. B. i 10. VI. 1728, dp. Argentorati.
Villeneuve, Willeneuve liber baro de Mare Alexand. Ioseph. Burdigalen. B. i 11. IX. 1780.
Vinhold Car. Wilh. Aug. Lips. M. i 25. XII. 1762.
— Christ. Franckenberga Misn. dp. et prom. i S 1713 M 77.
— Christ. Gottlieb Zwickau. M. idp. 17. V. 1730, b. a. 29. XII. 1732, m. a. W 1732, iur. utr. b. extra facultatem 6. IX. 1734, iur. utr. dr. extra facultatem 24. IX. 1734.
Vinhold.
— Felix Leopold. Gottlieb Zwickau. M. i 25. XII. 1762.
— Geo. Gottlieb Bened. Lips. dp. W 1737.
— Gottlob Franckenberga Misn. prom. i W 1714 M 76.
Vinold, -dus Geo. Adam. Dresden. M. i 31. III. 1749.
— Geo. Adam. Dresden. M. i 5. X. 1752.
— Gottlob Aug. Dresden. M. i 31. III. 1749.
— Gottlob Aug. Dresden. M. i 5. X. 1752, iur. utr. b. extra facultatem 14. X. 1757, iur. utr. dr. extra facultatem 12. V. 1758.
Viol Geo. Ludov. Dresden. M. i 24. V. 1740.
— Geo. Ludov. Dresden. i 12. IX. 1776.
Virenclee Ioh. Ehrenfried Horburgo Martisburg. i 20. X. 1737.
Virgini s. Vergin.
Virna Christ. Hnr. Eisleben. S. i 14. V. 1727.
Virtel Christ. Frdr. Gera Var. M. i 5. V. 1738.
Vischer Ioh. Ludov. Oringa Franc. i 28. IV. 1744.
Viti Ioh. Christ. Vratislav. P. i 2. X. 1734.
Vitzthum Geo. Norimberg. B. i 29. IV. 1791, dp. Iena.
Vitzthum von Eckstädt, Vicedominus ab Eckstedt Car. Alexand. eq. Thuring. idp. 19. V. 1732.
— Christoph. Frdr. eq. Misn. i 28. I. 1730.
— Ioh. Ludov. Freiburg. Thur. M. i 4. VIII. 1801.
Vitzthum von Eckstaedt, Vicedominus ab Eckstedt comes (S. Romani Imperii comes) Car. Alex. Nic. eq. Misn. dp. 3. VII. 1778, i 24. IV. 1780.
— Frdr. August M. dp. 17. VI. 1765, i 9. V. 1779.
— Hnr. Car. Guil. eq. Misn. dp. 3. VII. 1778.
— Hnr. Car. Guil. dp. im März 1781, i 20. VIII. 1781.
— Ioh. Frdr. M. i 14. X. 1729.
— Ludov. Siegfried (in Wolkau) M. i 14. X. 1729, examinatus in facultate iuridica 24. III. 1736.

- Vivenest** Ioach. Frdr. Cummin. S. idp. 24. V. 1728.
- Viwigius** s. Viehweg.
- Vockel**, -elius Car. Gottfried Dresden. M. i 2. V. 1725, dp. Wittenberg.
- Ioh. Christ. Ristad. Thur. dp. et prom. i S 1714 M 99.
- Ioh. Friedlieb Dresden. M. i 7. V. 1725, dp. Wittenberg, iur. utr. b. extra facultatem 22. XI. 1726, iur. utr. dr. extra facultatem 23. III. 1728.
- Ioh. Hnr. Dresden. M. i 24. X. 1724.
- Vockerodt** Christ. Ludov. Lips. dp. 21. IV. 1773.
- Geo. Frdr. Mühlhausen. M. i 6. VI. 1791.
- Ioh. Halen. Sax. prom. i S 1711 S 23, vgl. Ioh. Gotthilf Hala Sax.
- Ioh. Geo. Ludov. Brandenburg. S. i 19. X. 1759, dp. Halle 25. V. 1756.
- Ioh. Gotthilf Hala Sax. b. a. und m. 11. II. 1720, vermuthl. ident. mit Vockerodt Ioh. Halen.
- Vodelius** Christ. Hnr. Schoenburg. M. i 13. V. 1774.
- Ioh. Euchar. Siegfried Glaucha Schönburg. idp. 26. VIII. 1732.
- Vogel**, -elius Beniam. Gottlieb Thahem. M. i 27. X. 1783.
- Car. Aug. Plavia Var. M. i 20. X. 1807.
- Car. Aug. Schneeberg. i 8. V. 1793.
- Car. Aug. Alexand. Sylbra M. i 27. V. 1782, i 18. X. 1799.
- Car. Aug. Guil. Schleusingen. B. i 17. X. 1780.
- Car. Ern. Gottlob Brehna S. i 20. IX. 1795.
- Car. Frdr. Cygnaen. M. i 4. V. 1774.
- Car. Frdr. Duben. dp. 24. IV. 1724, i 1. IV. 1726.
- Car. Gottlob Zwickau. M. i 18. IV. 1772.
- Car. Wilh. Schleusinga Henneberg. B. i 20. XI. 1752, m. diplomat. 13. II. 1755.
- Christ. Taucha-Weißenfels. dp. et prom. i S 1719 M 29.
- Christ. Albr. Glauchau. M. i 19. VII. 1785.
- Christ. Aug. Gottlob Seyda M. i 7. V. 1793.
- Vogel** Christ. Frdr. Schönheyda M. i 9. V. 1727.
- Christ. Frdr. Schoenheyda M. i 9. VI. 1757.
- Christ. Gottfried Nivimontan. M. i 24. V. 1752.
- Christ. Gotthold Delitien. M. i 29. IV. 1784.
- Christ. Gottlieb Schneberg. M. i 12. X. 1735.
- Christ. Hnr. Dubena Misn. dp. i S 1713 M 10, i 15. IV. 1723.
- Christ. Hnr. Lips. dp. 18. ~~9~~ i S 1710 M 13.
- Christoph. Frdr. Lichtenstein. Schoenburg. i 21. V. 1792.
- Christoph. Gottfried Hnr. Wunsiedel. Franc. B. i 18. X. 1805.
- Christoph. Hnr. Lichtenstein. i 27. V. 1768.
- Christoph. Wolfg. Numburg. M. i 24. IV. 1721.
- Dan. Gottlieb Islebien. S. i 3. VI. 1765, dp. Halle.
- Erhard. Frdr. Byruth. B. i 27. V. 1771, dp. Erlangen.
- Frdr. Dan. Lichtenstein. M. i 9. V. 1775.
- Geo. Christoph. Plavia Var. M. i 20. V. 1734.
- Geo. Frdr. Ronneburg. M. i 17. XI. 1753, dp. Iena.
- Geo. Gottlob Cygneus M. idp. 19. XII. 1729, iur. utr. b. extra facultatem 21. V. 1734, iur. utr. dr. extra facultatem 4. VI. 1734.
- Geo. Ioh. Ludov. Onoldin. Franc. B. i 12. V. 1764, dp. Helmstedt 1761, m. a. per diploma creatus 21. II. 1765.
- Geo. Theodor. Cygnea M. i 10. VII. 1765.
- Gottfried Eibenstock. M. i 1. IV. 1738.
- Gottfried Kuhna Lus. i 19. IV. 1793.
- Gottfried Sam. Iahnen. M. dp. 27. V. 1731, i 28. V. 1731.
- Gottfried Valer. Ileburg. M. i 7. II. 1747.
- Gottlieb Traugott Lucenen. M. i 16. V. 1762.
- Gottlob Reinhold. Cranzberg. B. i 20. X. 1770.
- Hnr. Frdr. Schönheyden. idp. 15. X. 1728.
- Vogel** Hnr. Frdr. Gottlob Gera M. i 30. V. 1782, dp. Iena.
- Hnr. Paul. Car. Luzena. M. i 10. VI. 1754.
- Hieron., abbatiae imperialis in Gengenbach capitularis, principum Fürstenberg in litterarum studiis instructor, i 26. V. 1744.
- Iac. Christ. Neuhusa Sax. Lanenburg. dp. et prom. 1. ~~off~~ i W 1710 S 3, b. a. 11. VI. 1712, m. a. 9. II. 1713.
- Ioh. Albert. Norimberg. B. m. a. i 10. VII. 1728, dp. Altdorf.
- Ioh. Andr. Lips. dp. et prom. i S 1712 M 75.
- Ioh. Christ. Cicen. M. i 11. VIII. 1783.
- Ioh. Christ. Laucha Thur. M. i 19. X. 1723, dp. Iena.
- Ioh. Christ. Longosalißan. M. i 19. V. 1727.
- Ioh. Christ. Milsen. M. i 30. X. 1727.
- Ioh. Ehrenfried Dahlena Misn. dp. et prom. i S 1716 M 95.
- Ioh. Frdr. Rückerswald. M. i 23. V. 1750.
- Ioh. Frdr. Erasm. Islebien. i 13. VI. 1792, dp. Göttingen.
- Ioh. Frdr. Ferdin. Syra M. i 11. IV. 1783.
- Ioh. Frdr. Gotthelf Syra M. i 11. IV. 1783.
- Ioh. Gottfried Coldit. (Erlenhäusero-) M. i 25. IX. 1807, reverendi ministerii candidatus, m. a. 13. II. 1812.
- Ioh. Gotthelf Lips. M. dp. W 1761.
- Ioh. Gotthelf Zizen. M. i 17. X. 1764.
- Ioh. Gotthelf Guil. Willendorf. Lus. P. i 29. IV. 1807.
- Ioh. Gottlob Cizen. i 19. V. 1770.
- Ioh. Guil. Schwarzenbac. Byruth. B. i 10. VI. 1771.
- Ioh. Hnr. Hamburg. S. dp. 28. VIII. 1741.
- Ioh. Hnr. Mega-Röhrsd(orf.) M. idp. 22. VI. 1722.
- Ioh. Iac. Eibenstock. M. i 1. IV. 1738.
- Ioh. Ludov. Stutgard. B. i im Aug. 1723, dp. Halle.
- Ioh. Sam. Erfurt. M. i 11. III. 1752, dp. Iena.

- Vogel** Ioh. Theodor. Heburg. Misn. dp. et prom. i W 1717 M 73.
 — Ioh. Traugott Lauban. P. i 21. V. 1808.
 — Laur. Guil. Numburg. M. i 19. V. 1791, iur. utr. b. extra facultatem 1. IV. 1795.
 — Marc. Gottlob Cöthen. S. i 13. III. 1747.
 — Mathi. Augustin. prom. i W 1711 B 12.
 — Optat. Frdr. Gottfried Lüzen. M. i 22. VIII. 1746.
 — Paul. Frdr. Schleiz. M. i 11. III. 1784.
 — Rudolph. Augustin. Erford. Thur. i 6. V. 1744.
 — Salom. Eubenstoc. M. i 30. XI. 1760.
 — Sam. Laucha Thur. i 30. V. 1744.
 — Sam. Ulric. Panitzsch. (Panitsch.-) M. dp. i S 1719 M 41, i 14. IV. 1725.
 — Sigism. Vertraugott Sprottau. Siles. P. i 3. VI. 1765, dp. Halle.
 — Wolfg. Leopold. Zwicau. M. i 4. X. 1774.
Vogeler Iac. Altona i 29. IV. 1768.
 — Ioh. Pe. Hamburg. S. i 7. VI. 1753.
Vogelgesang Car. Guil. Gorlic. P. i 8. V. 1801.
 — Ioh. Christoph. Ehrenfried Delitien. M. i 13. III. 1761, i 18. V. 1761.
Vogelius s. Vogel.
Vogelsang Christ. Hnr. Haßo Caßellan. dp. et prom. i S 1713 S 8.
Vogl Franc. Geo. Vindobonen. Franc. i 9. IV. 1770, dp. Vindobonae.
 — Hnr. Frdr. Anton. Altonen. S. i 19. X. 1805.
Vogler (vgl. Vögler) Aug. Guil. Magdeburg. S. i 8. XI. 1788, dp. Halle.
Voegler, Vögler (vgl. Vögler) Andr. Gottlieb Schlettau. dp. et prom. i S 1714 M 46.
 — Ioh. Dav. al. Vogler Cygnea Misn. dp. i S 1713 M 41, prom. i S 1717 M 117, b. a. und m. 20. II. 1721.
Voglsanger Ioh. Christoph. Borna M. i 12. III. 1744.
Vogt Aug. Frdr. Guil. Glauca M. i 30. V. 1752.
 — Christ. Krikstad. M. i 6. VI. 1752.
 — Christ. Lüneburg. Sax. prom. i W 1713 S 6.
Vogt Egid. Gottlieb Surinam. B., iur. utr. dr. Erfordiae promotus 14. X. 1783, i 21. III. 1789, dp. Halle.
 — Frdr. Adolph. Minden. S. idp. 21. IV. 1739.
 — Gottlob Hnr. Mariaeberg. M. idp. 22. IV. 1723.
 — Ioh. Car. Colditien. i S (Apr.) 1766.
 — Ioh. Christ. Loebnitz. M. i 9. X. 1771.
 — Ioh. Christ. Adolph. Glauca M. i 30. V. 1752.
 — Ioh. Christoph. Goslar. S. i 18. IV. 1742.
 — Ioh. Dav. Vratislav. dp. et prom. i S 1715 P 52.
Vogt de Salzburg s. Voit liber baro a Salzburg.
Voigdt Ioh. Christ. Bathusan. Thur. M. i 3. VI. 1762.
Voigt, -gtius Aug. Gottlieb Freiberg. M. i 16. X. 1726, dp. Wittenberg.
 — Car. Aug. Cranzahl. M. i 16. V. 1803.
 — Car. Frdr. Morizburg. M. i 30. V. 1774.
 — Car. Gottfried Herzberg. S. i 4. XI. 1760.
 — Car. Gottlieb Luccan. P. i 18. VI. 1784.
 — Car. Gottlieb Noßen. M. i 11. V. 1798.
 — Car. Gottlob Dresden. M. i 25. X. 1784.
 — Car. Hnr. Glauchen. M. i 14. VI. 1753.
 — Car. Hnr. Pulsnic. M. dp. 28. I. 1783.
 — Car. Ierem. Tauchrit. Lus. P. i 9. V. 1801.
 — Car. Pe. Imman. Guezen. M. i 6. V. 1789.
 — Casp. Andr. Nebra Thur. M. idp. 29. IV. 1733.
 — Christ. Iaura Siles. dp. et prom. i S 1716 P 9.
 — Christ. Aug. Guil. Hartenstein. M. i 7. IV. 1786.
 — Christ. Frdr. Traugott Cament. Lus. dp. 22. X. 1776, i 8. V. 1787, b. a. und m. 10. III. 1791.
 — Christ. Gotthelf Gruna Lus. P. i 28. V. 1753.
 — Christ. Gotthelf Schwanebeck. Halberstad. S. i 20. IX. 1807.
Voigt Christ. Guil. Vinarien. M. i 17. VII. 1724, dp. Halle.
 — Christ. Sigism. Ruppendorf. M. i 1. V. 1782.
 — Christ. Traugott Gruna Görlitien. i 22. V. 1767, b. a. und m. 2. III. 1775.
 — Dan. O. Ioh. Meinungen. B. i 7. V. 1765.
 — Dav. Ern. Martisburg i 6. XI. 1778.
 — Eduard. Frdr. Curon. S. i 27. X. 1800, dp. Göttingen.
 — Eman. Werdau. M. idp. 21. VII. 1731.
 — Erdmann. Gottlieb, Eubae natus, i 19. XII. 1778.
 — Ern. Hnr. Dittersbach. Lignic. P. idp. 16. IV. 1731.
 — Esaias Crimmitschen. Misn. dp. et prom. i S 1716 M 64.
 — Franc. Hnr. Schwanebeck, Halberstad. i 25. II. 1804.
 — Frdr. Aug. Gehren. Thur. M. i 21. V. 1785.
 — Frdr. Geo. Pulsnic. M. dp. 28. I. 1783.
 — Frdr. Gottlieb Freiberg. M. idp. 16. X. 1732.
 — Gabr. Dresden. Misn. prom. i S 1711 M 114.
 — Geo. Hnr. Radeberg. M. idp. 15. X. 1721.
 — Gotthard. Mosela M. idp. 27. VI. 1726.
 — Gottlieb Frdr. Freiberg. dp. 14. IV. 1777, i 10. X. 1781.
 — Gottlob Andr. Lignitien. Siles. P. i 21. V. 1742.
 — Gottlob Imman. Euba M. i 9. V. 1806.
 — Hnr. Diethmars. prom. i W 1719 S 20.
 — Hnr. Adolph. Martisburg. M. i 26. II. 1790.
 — Hnr. Christ. Lips. dp. 24. IV. 1724.
 — Hnr. Christ. Lips. M. idp. 19. IV. 1728.
 — Hnr. Guil. Martisburg. M. i 15. X. 1754.
 — Hieron. Gotthelf Magdeburg. dp. et prom. i S 1715 S 11.
 — Ioach. Ern. Barnewiz. March. i 7. X. 1720.
 — Ioachim. Ern. Barnewiz. March. S. i 7. X. 1720.

- Voigt** Ioh. Andr. Hilperhusan. B. idp. 19. V. 1721.
 — Ioh. Aug. Frauenstein. M. i 23. V. 1744.
 — Ioh. Beniam. Schoendorf. Lusatae superioris i 27. IV. 1773.
 — Ioh. Christ. Doebrifen. i 14. XII. 1778.
 — Ioh. Christ. Gorlicen. P. idp. 22. IV. 1723.
 — Ioh. Christ. Werda M. i 5. VI. 1724, dp. Wittenberg.
 — Ioh. Christoph. Geithen. i 12. IV. 1744.
 — Ioh. Frdr. Franckenstein. M. i 13. VI. 1736, dp. Wittenberg.
 — Ioh. Frdr. Numburg. M. i 6. V. 1746, dp. Iena, iur. utr. b. extra facultatem 11. V. 1750, iur. utr. dr. extra facultatem 6. VI. 1765.
 — Ioh. Geo. Hermann. Quedlinburg. S. i 4. XI. 1788.
 — Ioh. Geo. Iac. Camitio Lus. i 5. V. 1768.
 — Ioh. Gottfried Gera Var. M. i 1. VIII. 1771.
 — Ioh. Gottfried Lusato Schöndorf. i 20. IV. 1779.
 — Ioh. Gotthard. Beniam. Schwarzenberg. i 15. VI. 1767.
 — Ioh. Gottlieb Chemnit. M. i 7. V. 1779.
 — Ioh. Gottlob Lusat. P. i 15. V. 1784.
 — Ioh. Gottlob Pulsnic. Lus. i 23. V. 1766.
 — Ioh. Guil. Eisdorf. Merseburg. i 8. IV. 1805.
 — Ioh. Guil. Numburg. M. i 22. VI. 1775.
 — Ioh. Hnr. Croßen. Cizen. dp. 29. IV. 1782.
 — Ioh. Iac. Wittgendorf. Thur. M. i S 1739.
 — Ioh. Ioseph. Grunberg. Siles. P. idp. 29. VI. 1741.
 — Ioh. Ludov. Schneeberg. M. i 31. V. 1763.
 — Ioh. Pe. Hamburg. S. i 2. V. 1781.
 — Ioh. Sam. Franckenstein. M. dp. 7. X. 1721, i 24. X. 1721.
 — Inst. Adolph. Hannoveran. S. i 4. XI. 1746.
 — O. Ioh. Conr. Pirna M. i 18. X. 1788.
 — Phil. Christoph. Meiningen. B. i 31. V. 1763.
 — Sam. Frdr. Euba M. i 17. VI. 1764.
- Voigt de** Car. Hannoveran. dp. 27. IV. 1781.
Voigtel Aug. Traugott Mansfeld. S. i 26. V. 1791, dp. Halle.
 — Car. Frdr. Weida M. i 23. IV. 1807.
 — Frdr. Aug. Islebien. S. i 29. IV. 1771.
Voigtius s. Voigt.
Voigtlaender, -länder Abr. Traugott Liptitz. M. i 11. XII. 1805.
 — Christ. Frdr. Gottlob Weferling. Brunswig. i W 1735.
 — Frdr. Car. Magdeburg. Sax. prom. i S 1716 S 35.
 — Ioh. Abr. Ioh.-Georgstad. dp. i S 1719 M 26.
 — Ioh. Andr. Geithayn. M. i 17. X. 1797.
 — Ioh. Andr. Hohenwußen. M. i 27. IX. 1749.
 — Ioh. Christoph. Marbach. M. i 4. VIII. 1755.
 — Ioh. Frdr. Deutschenbora M. i 20. V. 1788.
 — Ioh. Gottlieb Deutschenbora M. i 5. VI. 1780.
 — Ioh. Hnr. Gotthelf Bornen. M. i 5. V. 1788.
Voit liber baro a Salzburg, Vogt de Salzburg Frdr. Car. eq. Franc. prom. 16. I. 1716 B 5, examinat. in facultate iuridica 1. III. 1718.
 — Phil. Hnr. Salzburg. i 21. XII. 1748.
Voeklerus s. Väckler.
Voland Car. Hnr. Dresden. M. i 20. V. 1794, dp. Wittenberg.
 — Christ. Gottfried Lips. dp. 16. V. 1726, i 21. XII. 1730.
Volandus Ioh. Guil. Mulhusan. Thur. s. Volland.
Volcamer Hnr. Sam. Norimberg. Franc. B. i 5. X. 1737, dp. Altorf.
Volcamer de Ioh. Car. Theophil. Norimberg. i 10. XI. 1766.
Volck, -ckius Andr. Naumburg. Misn. dp. et prom. i S 1716 M 39.
 — Ioh. Christoph. Franckenhusa Thur. M. i 13. VI. 1750.
 — Ioh. Math. Moeno-Francofurt. B. i 17. III. 1723, dp. Iena.
Volckart, -ckardus Christ. Ludov. Brucka Thur. M. i 3. VI. 1762.
 — Geo. Sam. Guasunga Franc. s. Volckhardt.
 — Traugott Christ. Brucka Thur. M. i 25. VII. 1754, dp. Iena 1750.
- Volckelt** Ioh. Gottfried Lauba Lus. idp. 2. V. 1732.
 — Ioh. Gottlieb Lauba Lus. P. idp. 26. IV. 1741, b. a. 22. XII. 1745, m. a. 24. II. 1746.
Voelcker Ioh. Geo. Hmenau Thur. M. i 13. VI. 1720.
 — Ioh. Hnr. Arnstad. M. i 13. V. 1727.
Voelckersahn de s. Völkersam de.
Volckhardt, -hardtus, -hart Geo. Geo. Gottlieb Franc. B. i 26. V. 1783.
 — Geo. Ludov. Wasungen. Franc. B. idp. 10. V. 1721.
 — Geo. Sam. al. Volckart Guasunga Franc. B. idp. 15. X. 1720.
 — Ioh. Christ. Meiningen. Franc. B. i 26. V. 1783.
Volckheim, Volkheim Christfried Guil. Dommitsch. M. i 21. V. 1787, med. b. 27. IX. 1788, med. lic. 22. V. 1789.
 — Pe. Paul. Theodor. Dommitien. M. i 10. V. 1781.
Volckius Andr. Naumburg. Misn. s. Volck.
Volckmann Gottlob Israel Lignic. Siles. P. idp. 3. XI. 1721.
 — Ioh. Guil. Zschortau. s. Volckmann Ioh. Wilh.
 — Ioh. Iac. Hamburg. S. i 28. V. 1756, dp. Göttingen, iur. utr. dr. inscriptionem renovavit 31. V. 1765.
 — Ioh. Wilh. Schortau. M. dp. 23. IV. 1772, i 18. X. 1790, iur. utr. b. extra facultatem 5. X. 1797, iur. utr. dr. extra facultatem 5. X. 1799.
 — Thom. Car. Ludov. Schortau. M. dp. 23. IV. 1772.
Volckmar Casp. Hamburg. prom. i S 1717 S 29.
 — Christ. Gottlob Lips. prom. i S 1714 M 162.
 — Dan. Gottlieb Lips. prom. i S 1714 M 167.
 — Ioh. Gottfried Schleusingen. B. i 19. VI. 1735, dp. Iena.
 — Pe. Hamburg. prom. i S 1717 S 57.
Volckmer Car. Anton. Hannoveran. i 13. XI. 1772.
Voelckner Bernhard. Frdr. Farnstad. M. idp. 30. XI. 1723.
 — Dan. Stahmelen. M. i 31. V. 1749.
 — Frdr. Aug. Gosecen. M. i 31. V. 1763, dp. Iena.
Volgch Christ. Gottfried Dresden. M. i 14. X. 1780.

- Volhardt**, -hardus Car. Ludov. Zittau. Lus. P. i W 1732, dp. 19. IV. 1733, b. a. und m. 16. II. 1736.
— Frdr. Gustav. Zittau. Lus. P. i W 1732, dp. 19. IV. 1733.
- Vollhart** s. Vollhardt.
- Voelkel** Hnr. Gustav. Dresden. M. idp. 25. V. 1737.
— Ludov. i 22. V. 1793, dp. Marburg.
- Völkersam**, Voelckersahn, Voelkersahm, -sam de Gotthard Hnr. eq. Curon. P. i 30. V. 1794.
— Gustav. Geo. eq. Livon. P. i 27. V. 1753, dp. Regiomontii.
— Ioh. Reinhold. Curon. P. i 25. IX. 1786.
- Volkerß** Everhard. Amstelodam. S. i 13. V. 1774.
- Volkhardt** Car. Guil. Dithlovsroth. Franc. B. i 22. X. 1795, dp. Tübingen.
- Volkheim** s. Volckheim.
- Volkmann** Christ. Gottlieb Cannewitz. i 28. XI. 1778.
— Frdr. Aug. Gotthelf Cannewitz. M. i 5. IV. 1788.
— Geo. Frdr. Car. Lips. M. dp. 29. III. 1766.
— Ioh. Frdr. Ludov. Arnstad. i 7. V. 1777.
— Ioh. Geo. Dresden. M. i 27. V. 1778, dp. Wittenberg.
- Volkmar** Christ. Theophil. Chemnic. M. i 3. IV. 1789.
- Voelkner** Frdr. Salom. Numburg. M. i 7. X. 1788.
- Volland** Christ. Wilh. Muhlhusan. Thur. M. i 9. V. 1738.
— Christoph. Frdr. Norimberg. B. i 18. X. 1751, dp. Altdorf.
— Erdmann. Wilh. Muhlhusan. S. i 18. X. 1751.
— Ioh. Casp. Norimberg. Franc. B. i 6. IV. 1741, dp. Altdorf.
— Ioh. Guil. al. Volandus Muhlhusan. Thur. M. i 13. V. 1756, dp. Wittenberg 1755.
- Vollbeding** Ioh. Ern. Annaburg. S. i 8. IV. 1809.
- Vollert** Ioh. Casp. Lips. M. idp. 10. IX. 1729.
- Vollhagen** Ioh. Frdr. Aderndorf. Hadelen. dp. et prom. i S 1717 B 17.
- Vollhardt** Ern. Frdr. Schönbach. i im Juli 1766.
— Gottfried Christ. al. Vollhard Dresden. M. idp. 17. X. 1722.
- Vollhardt** Gottfried Ehrenreich (-Eric.) al. Vollhart und Vollhartus Dresden. dp. i S 1714 M 20, i 28. IV. 1721, b. a. 29. XI. 1721.
— Guil. Aug. Plavia Var. M. i 19. XI. 1782.
- Vollhart** Ioh. Gottlob Königsberga Lus. dp. et prom. i W 1714 P 4.
- Vollhartus** s. Vollhardt.
- Vollimhaus**, -hauß Ioh. Geo. Hermann. Ziegenruck. M. i 21. X. 1755.
— Salom. Gottlieb Ziegenrück. Var. M. i 23. VI. 1753, dp. Wittenberg.
— Ioh. Conr. Kühdorf. Var. M. i 10. VI. 1721, dp. Iena.
- Vollmer** Gottfried Theodor. Leberecht Thorun. idp. 26. IV. 1792, renovavit inscriptionem 24. XII. 1802, exmatriculatus est 15. I. 1803.
— Ioh. Guil. Thorun. P. i 18. X. 1784.
- Vollrath** Car. Gottlob Grünhayn. M. idp. 1. VII. 1720.
— Christ. Aug. Leisnic. M. i 6. IV. 1751.
— Christ. Aug. Zscheila M. i 17. X. 1792.
— Christ. Frdr. Leisnic. M. i 29. X. 1765.
NB. Weil dieser Vollrath wegen seiner heimlichen Entweichung aus der Landesschule Meißen pro excluso declariret, überbrachte er zugleich einen Churfürstl. Befehl d. d. 18. X. 1765, kraft dessen bewilliget wird, daß er auf unsrer Universität aufgenommen und als ein studiosus inscribiret werden könnte.
— Christ. Gottlieb Leisnic. M. i 11. V. 1746.
— Gottlob Frdr. Grünhayn. M. idp. 22. X. 1720.
— Imman. Gottlob Zscheila M. dp. 22. IV. 1782.
— Imman. Theophil. Zscheila M. i 27. V. 1782.
— Joel Victor Oelsniz. M. i 28. X. 1738.
— Ioh. Christ. Ziegenrück. M. i 13. V. 1727.
— Ioh. Gottlieb Grünhayna Misn. dp. et prom. i S 1715 M 117.
— Siegfried al. Volrath Geitha Misn. dp. 12. ~~gr.~~ i W 1709 M 90, b. a. 15. XII. 1714.
- Volprecht** Dav. Hnr. Hamburg. S. i 3. V. 1740.
- Volrath** Siegfried Geitha Misn. s. Vollrath.
- Vonner** Mich. Gibinio Transylvan. B. i 28. V. 1783.
- Voogt** Ioh. Car. Ehregott Dresden. M. i 17. IV. 1777.
- Voerckel** Gottlieb Frdr. Heburg. M. idp. 7. X. 1728.
- Vorrahd** Ioh. Andr. Schönwerden. M. i 28. IX. 1808.
- Vorsatz**, -sazz Ioh. Beniam. Teißena M. i 3. XI. 1733.
— Ioh. Ern. Teißena M. idp. 14. V. 1726.
— Ioh. Gottlieb Theißenen. M. i 19. VI. 1722, dp. Iena.
- Vorstius** Ioh. Christoph. Lips. M. i 12. III. 1746.
- Vos de Ern.** Ioh. eq. Mecklenburg. i 22. X. 1743, dp. Halle.
— Frdr. Christoph. Hieron. eq. Mecklenburg. i 22. X. 1743, dp. Halle.
- Voß**, -Bius Geo. Guil. Ern. Lubena Lus. P. i 17. V. 1756.
— Ioh. Gottlob Luben. Lus. i W 1735.
— Sam. Christ. Kyriz. March. prom. i S 1715 S 47.
— Valentin. Christ. Megapolitan. i 20. XII. 1746.
- Vötsch**, Voetsch Christ. Gottlieb Dresden. M. idp. 16. I. 1730.
— Ioh. Gottlob Kamsdorf. Neustad. M. i 1. XI. 1782.
- Voute** Abr. Car. Amstelodam. i im Juli 1766.
- Voythen** Geo. Martin. Rostallen. prom. i W 1716 B 12.
- Vulpus** Car. Guil. Koenigswald. Neomarck. S. i 13. V. 1790.
— Gottfried Dav. Curien. i 4. I. 1747.
— Ioh. Christ. Martisburg. M. i 6. V. 1735, b. a. und m. 21. II. 1743.
— Wilh. Alexand. Frdr. Ottengrün. M. i 7. VI. 1746.
- Vulte**, -lt Christ. Hnr. Rechenberg. Misn. dp. et prom. i S 1717 M 26.
— Gottlob Hnr. Rechenberg. M. idp. 10. II. 1730.
- Vulte a** Frdr. Marburg. i 31. V. 1748.
- Vultius** Ern. Christoph. Frdr. Finsterwald. M. i 15. VIII. 1764.
— Gottlob Aug. Hnr. Finsterwald. M. dp. 15. VIII. 1764.

W.

- Waber** Ioh. Hnr. Schneeberg. i W 1786.
- Wabst** Christlieb Gottwald Doebelen. M. i 24. V. 1753, b. a. 23. XII. 1756, m. a. 24. II. 1757.
- Wach** Car. Gottfried Guil. Loebau. Lus. i 26. IV. 1777.
- Wachs** Christ. Gottlob Obitian. M. i 3. V. 1738.
- Gottlob Maur. Christ. Heilbron. B. i 11. VI. 1742, dp. Argentorati.
- Ioh. Christ. Nimsdorp. Thur. M. i 27. V. 1752.
- Sigism. Gottlob Obitian. i 4. III. 1794.
- Wachschlager** Ioh. Martin. Thorun. P. dp. 27. IV. 1774, i 30. IX. 1786.
- Sam. Iac. Thorun. Pruß. i 1. V. 1773.
- Wachsmann** Andr. Gibenien. Transylvan. dp. et prom. i W 1716 P 11.
- Ioh. Frdr. Rudolstadt. idp. 3. XI. 1729.
- Wachsmuth** Car. Hnr. Hohenleina i 26. X. 1778.
- Christoph. Hnr. Delitien. M. i 3. III. 1746.
- Frdr. Hnr. Hohenleina M. i 2. IV. 1781.
- Geo. Dav. Lips. dp. S 1737, i 6. IV. 1744.
- Gottfried Christoph. Hachelberg. (Hagelbachio-) Schwarzburg. i 23. XI. 1726, b. a. 18. X. 1728, m. a. 24. II. 1729.
- Gotthelf Hohenleina M. i 20. II. 1795.
- Guil. Aug. Delitien. M. i 4. V. 1791.
- Iul. Delitien. M. dp. 5. X. 1804.
- Theophil. Gottfried Delitian. M. i 13. X. 1752.
- Wachter**, -erius, -erus Christ. Beniam. Cizen. M. idp. 16. IV. 1731.
- Christ. Conr. Cizen. M. i 15. III. 1753, b. a. und m. 21. II. 1760.
- Christ. Theodor. Cizen. M. idp. 16. IV. 1731.
- Christ. Wilh. Cizen. M. i W 1735.
- Ferdin. Aug. Vida Var. M. i 13. X. 1781.
- Frdr. Beniam. Nordhusan. M. idp. 8. V. 1741.
- Wachter** Iac. Theodoric. Zizen. M. i 22. V. 1780.
- Ioh. Beniam. Oßig. M. i 8. VI. 1735.
- Ioh. Geo., prof. philos. academiae Duisburg. primum destinatus, postea Regibus Borussiae ab inscriptionibus et Regiae Societatis Scientiarum Berolinen. sodalis, Meinungen. B. i 29. IX. 1734.
- Ioh. Gottfried Citen. i 15. V. 1767.
- Ioh. Sigism. Grimmen. M. i 1. II. 1745.
- Ioh. Theodor. Cizen. M. i S (Apr.) 1766.
- Ioh. Wolfg. Cizen. M. i 15. VII. 1734.
- Wächter**, **Waechter** Ioh. Frdr. Guben. Lus. P. i 7. V. 1807.
- Sam. Leonhard. Mariaeburg. Bor. P. idp. 11. I. 1725.
- Wachterius**, **Wachterus** s. **Wachter**.
- Waechtler** Car. Christ. Martisburg. M. i 22. III. 1771.
- Frdr. Traugott Steinbac. M. i 6. VI. 1785.
- Iac. Imman. Iüterboe. S. i 19. VII. 1740, b. a. und m. 13. II. 1744.
- Wack** Ioh. Paul. Ratisbonen. i 30. X. 1737.
- Wacker**, -erus Albert. Christoph. O. Amadeus Isleben. M. i 18. X. 1774.
- Frdr. Leberecht Zschirma Var. M. i 24. III. 1777.
- Ioh. Frdr. Dresden. M. i 28. XI. 1748.
- Ioh. Gottfried Hoym Anhalt. S. i 23. IV. 1746, dp. Halle 1743.
- Ioh. Gottlieb Nordhusan. S. i 11. IV. 1772, dp. Iena.
- Ioh. Hnr. Dresden, dp. 26. IV. 1728, b. a. 23. XII. 1742, m. a. 21. II. 1743.
- Wackernagel** Hnr. Guil. Ferdin. Sparenberg. M. i 8. VI. 1780.
- Wackerus** s. **Wacker**.
- Wackwitz** Christ. Gottfried Lindigt. M. i 22. V. 1760.
- Wagemannus** Ioh. Christ. Friberg. M. i 28. V. 1783.
- Wagener** Dan. Traugott Birnbaum. P. i 5. V. 1755.
- Ioh. Christoph. Quedlinburg. i 24. V. 1773.
- Wagenknecht** Gottlob Gryphimontan. dp. et prom. i W 1719 P 11.
- Wagenschein** Ioh. Geo. Halberstad. S. idp. 29. X. 1726.
- Wagenseil** Ioach. Balthas. Novi Sedino Pomeran., sacrorum Kerstini et Kruzenbecae in Pomerania interpres, i ?, b. a. und m. 24. II. 1746.
- Ern. Christoph. Kerstin. S. i 10. V. 1745.
- Waeger** Gottlob Hieron. Freyberg. i S 1739.
- Hieron. Frdr. Friberg. dp. 3. IV. 1772.
- Hieron. Sam. Friberg. dp. 3. IV. 1772.
- Hieron. Sam. Gottlob Freiberg. i 2. VI. 1776.
- Wagler** Christ. Frdr. Annaeberg. M. i 24. V. 1754.
- Geo. Frdr. Annaeberg. M. idp. 26. VI. 1722.
- Ioh. Mich. Arnsfeld. M. idp. 18. VII. 1737.
- Wagner**, -erus Adam Dan. Curia Var. B. i 23. X. 1733.
- Adam Gottlob Pulsnit. Lus. P. i 11. VI. 1760.
- Adam. Hnr. Burgstad. M. i 27. IX. 1741.
- Andr. Lips. dp. i W 1718 M 1.
- Andr. Lips. M. idp. 14. VI. 1729.
- Andr. Lips. dp. W 1737, i 24. XII. 1741, b. a. und m. W 1748, iur. utr. b. extra facultatem 26. IX. 1750, iur. utr. dr. extra facultatem 3. VIII. 1752, Andr. de Wagner, collegii redituum Saxon. curiae Dresden. a consiliis intimis, phil. dr. et liberal. art. m. semisaecularis 7. II. 1799.
- Andr. Lips. M. dp. 12. IV. 1760.
- Andr. Lips. M. dp. W 1761.
- Andr. Lips. i 16. VII. 1792.
- Augustin. Ludov. Dresden. idp. 13. VII. 1736.
- Aug. Beniam. Sachsenburg. S. i 9. V. 1795.
- Aug. Frdr. Martisburg. dp. et prom. i W 1712 M 9.

- Wagner** Aug. Gottfried Plavia Nar. M. i 21. IX. 1761.
- Aug. Gottfried Plavien. M. i 23.V. 1785.
- Beniam. Frankenhusano Thur. M. i 16. XI. 1741.
- Car. Christ. Loewena (Loebena-) Siles. P. i 13. I. 1755, dp. Halle, med. b. 12. XI. 1757, b. a. und m. 21. II. 1760.
- Car. Christoph. Chemnic. M. i 5.V. 1780.
- Car. Christoph. Zwickau. dp. et prom. 1. *off* i W 1709 M 99.
- Car. Frdr. Elsterwerda M. i 22. IV. 1750.
- Car. Frdr. Glaucha Schoenburg. M. i 20. X. 1791, dp. Halle.
- Car. Frdr. Guil. Lips. M. i 7.VI. 1786.
- Car. Gottfried Lips. M. i 6.V. 1740.
- Car. Gottfried Rögltien. Martisburg. M. i 23. V. 1808.
- Car. Gottlieb Lauban. i 6.V. 1767.
- Car. Gottlob Keßeren. M. i 30. IX. 1743.
- Car. Gottlob Mühlbergo Sax. dp. i S 1714 S 1.
- Casp. Magdeburg. dp. et prom. i W 1716 S 6.
- Christ. Oberschoena Misn. prom. 16. *gez* i W 1709 M 135.
- Christ. Ehregott Lichtenberg. M. i 11. V. 1792.
- Christ. Ehrenfried Guil. Marienberg. M. i 2. V. 1788.
- Christ. Frdr. Gothan. M. i 23. X. 1732.
- Christ. Frdr. Weida Var. M. i 17. VI. 1785.
- Christ. Geo. Poesenec. M. i 18. V. 1785.
- Christ. Gottfried Oberlichtenau. M. dp. 11. IV. 1717.
- Christ. Gottfried Oberlichtenau (Oberliechtenau-) M. i 11. IV. 1767, i 21. IX. 1767.
- Christ. Gotthelf Stolzenhayn. S. i 9. VI. 1760, dp. Wittenberg 1759.
- Christ. Gottlieb Bertholdsdorf. P. idp. 6. X. 1724.
- Christ. Hnr. Dresden. M. idp. 17.V. 1724.
- Christ. Hnr. Waldenburg. dp. Dec. 1733.
- Christ. Sam. Beckwiz. Sax. dp. et prom. i S 1716 S 8.
- Wagner** Christ. Theophil. Coldic. M. i 19. XI. 1756.
- Christ. Wilh. Weisbach. Misn. dp. et prom. i W 1719 M 41.
- Christoph. Lips. M. i 25. IV. 1730.
- Christoph. Gottfried Dan. Francohusan. i 18. V. 1768, dp. Göttingen 1765.
- Ern. Christ. Altenburg. M. idp. 3. VI. 1741.
- Ern. Gottlob Elsterwerda M. i 2. I. 1761.
- Franc. Anton. Hamburg. P. idp. 17. X. 1738.
- Franc. Car. Thadaeus Egran. prom. i S 1714 P 69.
- Franc. Geo. Theodor. Mildena. M. i 1. XI. 1805.
- Frdr. Stolzenhayn. M. i 14. VI. 1758.
- Frdr. Aug. Dresden. M. i 18. V. 1787, med. b. 23. XII. 1789, med. lic. examinat. 5. IX. 1792.
- Frdr. Aug. Groß-Graefendorf. Merseburg. M. i 22. IX. 1804.
- Frdr. Christ. Brettleben. Thur. M. i 1. IX. 1764.
- Frdr. Gotthelf Dresden., m. a., i 15. VI. 1789.
- Frdr. Gotthelf Mariaeberg. M. i 22. V. 1806.
- Frdr. Hnr. Altenburg. M. idp. 3. VI. 1741.
- Frdr. Theodor. Pegau. M. i 23. V. 1808.
- Geo. Ulma prom. i S 1714 B 13, b. a. 27. XI. 1717, m. a. 16. II. 1719.
- Geo. Ulma dp. i S 1718 B 1.
- Geo. Ulmen. B. i 6. X. 1731, dp. Wittenberg 1727.
- Geo. Christ. Cygnea Misn. dp. et prom. i S 1712 M 55, b. a. und m. a. 14. II. 1715.
- Geo. Christoph. Georgpolitian. M. idp. 14. VI. 1730.
- Geo. Erhard. Eisenberg. Misn. dp. et prom. 15. IV. 1716 M 15.
- Geo. Frdr. Lüptic. M. idp. 26. IV. 1741.
- Geo. Gottfried Mühlberga Misn. dp. i S 1713 M 23, prom. i S 1718 S 31.
- Geo. Gottlieb Lugavien. M. i 27. IV. 1796.
- Geo. Gottlieb Sangerhusan. M. i 30. IV. 1753, dp. Iena.
- Wagner** Geo. Gottlob Werdau. i im Mai 1766.
- Geo. Laur. Gerhards-Gereida dp. et prom. i S 1714 B 6.
- Geo. Mich. Coburg. i 19. X. 1746.
- Geo. Sam. Limena Misn. prom. i S 1713 M 171.
- Geo. Traugott Schoenbrunnen. M. i 13. V. 1776.
- Gottfried Aug. Pegau. M. i 15. VIII. 1769.
- Gotthard Ferdin. Curon. i 22. IX. 1770.
- Gotthelf Traugott Golschen. Lus. P. i 10. V. 1803.
- Gottlob Frdr. Lips. M. idp. 24. IV. 1728.
- Gottlob Frdr. Mäglen. M. i 16. III. 1759.
- Gottlob Hnr. Lips. dp. 20. IV. 1776.
- Gottlob Hnr. Adolph. Lips. M. i 12. IV. 1792.
- Gottlob Leberecht Costewiz. M. i 29. VII. 1746.
- Gottwald Roschavien. ex agro Schneberg. prom. i W 1710 M 42.
- Guil. Bernhard. Lips. i 17. II. 1794.
- Gustav. Adolph. Leuna Merseburg. M. i 5. VIII. 1807.
- Hnr. Ferdin. Dresden. M. i 25. V. 1750.
- Hnr. Gottlieb Stolzenhayn. S. i 24. V. 1754, dp. Wittenberg 1753.
- Hnr. Theophil. Lips. i 12. V. 1789.
- Ioh. Cibinio Transilvan. P. i 12. XII. 1744, dp. Halle.
- Ioh. Sorau. Lus. P. idp. 22. IV. 1723.
- Ioh. Stutgard. dp. 26. III. 1770.
- Ioh. Adam. Bonsidel. Franc. B. i 2. X. 1748.
- Ioh. Adam. Curia Var. idp. 21. VI. 1720.
- Ioh. Adam. Wonsidel. Baruth. dp. 29. VI. 1746.
- Ioh. Adolph. Witeschirnbaco Thur. i 20. VI. 1744.
- Ioh. Andr. Lancavien. prom. i S 1713 B 42.
- Ioh. Arnold. Weißenschirnbac. Thur. i 10. XI. 1739.
- Ioh. Augustin. Lomenen. M. i 25. V. 1753.
- Ioh. Aug. Wilh. Francohusan. Thur. M. i 30. V. 1798, dp. Iena.

- Wagner** Ioh. Casp. Magdeburg. dp. et prom. i W 1716 S 12.
- Ioh. Christ. Groß-Gräfendorf. Merseburg. i 8. IV. 1805.
- Ioh. Christ. Hildburghausen. M. i 3. V. 1743.
- Ioh. Christ. al. Wägner Lügnez. (Lignicen.-) Siles. dp. i S 1711 P 5, i S 1711 P 42.
- Ioh. Christ. i 2. VI. 1766.
- Ioh. Christ. Neiden. P. i 22. IV. 1777.
- Ioh. Christ. Vratislav. P. idp. 12. VI. 1721.
- Ioh. Christ. WsB. [Weissenschirmbach?] Thur. M. i 5. VI. 1727.
- Ioh. Christ. Weida Var. M. idp. 4. VIII. 1729.
- Ioh. Christ. Aug. Leucopetraeus M. i 19. X. 1795.
- Ioh. Christ. Ludov. Lips. i 4. V. 1789.
- Ioh. Christoph. Langen-Eichstädt. i W 1735.
- Ioh. Christoph. Martisburg. dp. et prom. i S 1713 M 127.
- Ioh. Conr. Beunen. M. idp. 27. VI. 1729.
- Ioh. Conr. Pappenheim. B. i 25. XII. 1750, dp. Erlangen 1747.
- Ioh. Conr. Rosla Stolberg. idp. 25. II. 1731.
- Ioh. Dav. Zwicau. dp. et prom. i S 1715 M 105.
- Ioh. Ehrenfried Franenstein. M. i 26. V. 1755.
- Ioh. Ehrenfried Mariaberg. M. dp. 16. VIII. 1794.
- Ioh. Ehrenfried Neuhausen. M. i 8. X. 1742.
- Ioh. Erdmann. Kunzendorf. i 10. V. 1793.
- Ioh. Frdr. Magdeburg. S. i 14. I. 1761.
- Ioh. Frdr. Sangerhusan. M. i 13. XI. 1756, dp. Iena.
- Ioh. Frdr. Schleiza Var. dp. et prom. i S 1715 B 12.
- Ioh. Frdr. Schmiedefeld. Franc. B. i 17. V. 1779.
- Ioh. Frdr. Ferdin. Leuna Merseburg. dp. 12. IV. 1793.
- Ioh. Frdr. Ferdin. Leuna Merseburg. M. i 10. X. 1799, dp. Halle.
- Ioh. Frdr. Salom. Sangerhusan. M. i 20. X. 1783.
- Wagner** Ioh. Geo. Chemniz. M. i 16. VI. 1734.
- Ioh. Geo. Freiberg. M. idp. 14. VI. 1737, b. a. und m. 8. II. 1742.
- Ioh. Geo. Klipphausa M. i 19. V. 1800.
- Ioh. Geo. Martisburg. M. i 28. V. 1743, dp. Wittenberg.
- Ioh. Geo. Plavia Var. M. i 14. VIII. 1750.
- Ioh. Geo. Studgard. B. i 1. X. 1753, dp. Tübingen.
- Ioh. Geo. Vratislav. Siles. dp. i S 1710 P 3.
- Ioh. Geo. Weiden. M. i 5. V. 1727.
- Ioh. Geo. Frdr. Hilperhusan. Franc. B. i 5. VI. 1800.
- Ioh. Geo. Gotthelf Mulzena M. i 15. VI. 1753.
- Ioh. Gottfried Lauban. Lus. P. i 22. IV. 1766.
- Ioh. Gottfried Magdeburg. S. i 21. VII. 1780.
- Ioh. Gottfried Schafstad. M. i 17. V. 1760.
- Ioh. Gottfried Schreibersdorf. i 3. V. 1809.
- Ioh. Gottfried Weyda Osterland. i 15. VII. 1732, dp. Iena.
- Ioh. Gottlieb Dresden. M. i 10. VI. 1748.
- Ioh. Gottlieb Lauba Lus. P. i 16. V. 1746, b. a. und m. 25. II. 1751.
- Ioh. Gottlieb Marckersbach. Var. M. i 14. VI. 1740.
- Ioh. Gottlob Geran. M. i 29. III. 1753.
- Ioh. Gottlob Kleinhennersdorf. M. i 15. VI. 1763.
- Ioh. Gottlob Teißen M. idp. 2. V. 1724.
- Ioh. Har. Aug. Lips. dp. 9. III. 1776, i 12. IX. 1778.
- Ioh. Iac. Curia Var. prom. i S 1716 B 38.
- Ioh. Iac. Lips. M. i 7. VII. 1781.
- Ioh. Imman. Lubben Lus. P. i 3. IX. 1746.
- Ioh. Math. Gedanen. i 19. X. 1739.
- Ioh. Sam. Limena Misn. prom. i S 1712 M 153.
- Ioh. Theophil. Oppach. Lus. P. i 14. V. 1800.
- Ioh. Wilh. Elsterwerda M. i 29. V. 1784.
- Ioh. Wolfg. Christ. Curien. B. i 18. V. 1786, dp. Halle.
- Wagner** Paul. Christ. Ludov. Pappenheim. Franc. B. i 7. X. 1750, dp. Erlangen I. VIII. 1747.
- Polycarp. Gottlieb Elstertrebniz. M. i 18. IV. 1752.
- Theophil. Frdr. Auerbac. Var. M. i 29. IV. 1807.
- Thom. Lips. dp. i W 1714 M 43, i 24. III. 1728, b. a. 30. XII. 1730, m. 8. II. 1731, iur. utr. b. ad facultatem 28. V. 1732, iur. utr. dr. extra facultatem 31. III. 1735.
- Thom. Lips. M. i S 1739.
- Thom. Lips. M. dp. 4. V. 1756.
- Thom. Lips. M. dp. 12. IV. 1760.
- Thom. Lips. M. dp. 18. IV. 1760, i 23. IV. 1770, iur. utr. b. 11. XI. 1776.
- Thom. Tunzenhusan. Thur. idp. 2. VI. 1736.
- Traugott Dietr. Camenz. Lus. P. i 20. V. 1734.
- Wagner de Andr. s. Wagner** Andr. Lips.
- Wagner de Wagenburg** Iac. Frdr. S. Romani Imperii eq. Vienna B. i 12. XI. 1781.
- Wagner** Ioh. Christ. Lignic. Siles. s. Wagner.
- Waegner** Car. Ioh. Fromhold. Curon. P. i 20. V. 1798, dp. Iena.
- Wagnerus** s. Wagner.
- Wahl**, -lius Aug. Gottfried Erfurt. s. Gottfried Aug.
- Car. Aug. Dresden. M. i 24. V. 1783.
- Car. Gottlieb Koenigsbrück. P. i 3. V. 1765.
- Christ. Abr. Dresden. i 2. V. 1793.
- Dav. Chemnicen. Misn. prom. 1. *apf* i S 1710 M 163.
- Dav. Conr. Plana Dresden. M. i 29. IV. 1780.
- Frdr. Aug. (Aug. Gottfried) Erfurt. i 13. X. 1772, dp. Iena, m. a. diplomat. 25. II. 1773.
- Sam. Frdr. Günther Erfurt. M. i 19. IX. 1783, m. a. diplomat. 26. II. 1784.
- Wahl de Car. Frdr.** Halberstad. M. i 12. X. 1808.
- Wahler de Geo.** Christoph. Albr. Noriberg. Franc. i 28. V. 1805, dp. Altdorf.
- Wahlert** Ioh. Christ. Halberstad. i 22. IX. 1770.
- Wahlus** s. Wahl.

- Wahren** Frdr. Gottlieb Budiſa Lus. P. i 16. V. 1775.
- Wahrmutius** Christ. Querfurt. prom. i W 1719 S 19.
- Waitz**, -tzius Frdr. Car. (Car. Frdr.) Numburg. M. i 20. V. 1803, dp. Iena, med. b. 19. III. 1803, med. lic. examinat. 17. VII. 1803.
- Ioh. Schmalkalden. B. i 10. VIII. 1763.
- Ioh. Christ. Gothan. M. i 9. VI. 1727.
- Walbaum** Car. Gottfried Numburg. M. i 21. V. 1750, dp. Iena 13. V. 1748.
- Christ. Frdr. Numburg. M. i 21. V. 1750.
- Ioh. Geo. Christoph. Oflebio Brunsvic. i 1. III. 1738.
- Walbert** Iac. Sam. Norimberg. i 25. X. 1777.
- Walch**, Wallichius Geo. Ern. Meinungen. dp. et prom. i S 1713 B 14.
- Ioh. Geo. Meininga Franc. prom. 1. ^{apf} i W 1709 B 10, b. a. und m. a. 9. II. 1713.
- Walekhofius** Ioh. Siegm. Harthen. M. idp. 26. IV. 1720.
- Wald** Sam. Gottlieb (-Theophil.) al. Waldius Vratislav. Siles. P. i 30. XII. 1782, dp. Halle, m. a. diplomat. 6. III. 1783, theol. b. 31. I. 1785.
- Waldau** Geo. Ern. Norimberg. B. i 14. IX. 1766, dp. Altorf.
- Ioh. Christ. Döbliz. M. i 24. V. 1729.
- Waldberg** a Maximil. eq. Siles. P. i 18. V. 1746.
- Waldbrun** de comes Ioh. Frdr. Troppau. P. i 15. VI. 1762.
- Walde** Ern. Aug. Iaura Siles. i 11. V. 1773.
- Hnr. Guil. Aug. Ferdin. Grünberg. Siles. P. i 22. XII. 1806.
- Ioh. Christ. Buttstad. i 19. IV. 1746.
- Waldenburg** Ludov. Adolph. Waldenburg. M. idp. 18. X. 1722.
- Waldhüter**, -hütter Ioh. Gottfried Lips. i 23. XI. 1778, i 29. III. 1780.
- Ioh. Hnr. Lips. M. i 20. IX. 1785.
- Waldius** s. Wald.
- Waldkirch** de Ioh. Hnr. Scaphusan. Helvet. B. i 2. V. 1731, dp. Marburg 12. IX. 1728.
- Waldmann** Car. Gottlieb Dresden. M. i 6. V. 1796.
- Dav. Christ. Ern. Ansbacen. B. i 21. V. 1764.
- Waldschmied**, -schmid Conr. Ioach. Kilon. Holsat. S. i 21. X. 1732.
- Wilh. Hnr. Kilon. S. i 22. X. 1723, dp. Kiel.
- Waldstet** de Franc. Viennen. B. i 20. IV. 1731.
- Waler** Geo. Frdr. Lips. dp. (Oct.) W 1780.
- Walkhof** Car. Gottlob Sigism. Hartha M. i 23. V. 1794.
- Frdr. Iac. Sigism. Hartha M. i 23. V. 1794.
- Gottlieb Sigism. Hartha M. i 18. VI. 1759.
- Wallasky** Paul. Honthen. Hungar. ex pago Bagyan P. i 13. IV. 1767.
- Wallenburg** Ioh. Balthas. Freyburg. Thur. dp. et prom. i W 1719 M 49.
- Ioh. Christoph. Freiburg. dp. et prom. i W 1716 M 45.
- Wallenstein** a comes Eman., illustriſimus dns., i 16. V. 1752.
- Wallichius** s. Walch.
- Wallis** S. Romani Imperii de comes Franc. Ern. i 31. I. 1749.
- Wallmoden** a Frdr. Danus S. i 16. V. 1783, dp. Kiel.
- Wallrich** Christ. Dan. Döbela Misn. dp. et prom. 1. ^{apf} i S 1710 M 72.
- Wallwitz**, Walwitz de S. Romani Imperii comes Christ. Reinhard. Koenigswalden. M. dp. 26. IV. 1764, i 22. IV. 1777.
- Frdr. Leberecht Sebast. Schweickershayn. M. dp. 17. V. 1784.
- Walpeck** von Ioh. Ludov. eq. Brunsvic. S. idp. 20. V. 1737.
- Walpert** Ioh. Gottlob Probsthayn. P. i 11. V. 1745.
- Walpurger** Wilh. Frdr. Ebersdorf. M. i 26. I. 1753.
- Wälsch** Ern. Frdr. Landeshut. dp. et prom. i W 1716 P 18.
- Walstorff** Victor Frdr. Anhalt. S. i 17. VI. 1748.
- Walter**, -erus (vgl. Walther) Adam Mich. Schmalkalden. B. i 3. V. 1721.
- Christ. Aug. Doebelen. M. i 3. V. 1796.
- Christ. Ehrenfried Roethau s. Walther.
- Walter** Frdr. Adolph. Lindau prope Neostad. M. i 18. V. 1795.
- Gottlob Aug. Radeburg. M. dp. 11. XII. 1771.
- Ioh. Andr. Loebstad. M. i 28. V. 1759, dp. Iena.
- Ioh. Christ. Tennstad. Thur. M. i 28. IX. 1753, dp. Iena.
- Ioh. Christoph. Gedanen. i 20. XI. 1777.
- Ioh. Gottlob Frdr. Porten. M. i 15. VI. 1762.
- Ioh. Guil. Bettenhusa Haß. i 5. VI. 1736, dp. Marburg.
- Ioh. Theodor. al. Walterus Friedersdorf. Lus. P. i 21. X. 1748.
- Walterus** s. Walter u. Walther.
- Walther**, Gualtherus, Waltherus (vgl. Walter) Abr. Traugott Iavorien. P. i 13. V. 1743.
- Adam Frdr. Hermsdorf. M. i 22. V. 1743.
- Adolph. Hnr. Oberlungwiz. M. i 28. IV. 1747.
- Anton. Balthas. Vratislav. P. i 9. V. 1729, iur. utr. b. extra facultatem 3. III. 1730, iur. utr. dr. extra facultatem 3. IV. 1730.
- Augustin. Reichenbac. Lus. P. i 19. V. 1788.
- Augustin. Frdr. Witteberg. Sax. D. prom. i S 1712 S 18.
- Balthas. Wilh. Wolau. Siles. dp. et prom. i S 1717 P 2.
- Bernhard. Christoph. Haus-Sommeran. M. i 12. X. 1761.
- Car. Frdr. Sayden. M. i 31. V. 1774.
- Car. Gottfried al. Gualterus Plavia Var. dp. et prom. i S 1713 B 6.
- Car. Gottlieb Lauban. P. i 1. X. 1803.
- Car. Hnr. Calenberga Schoenburg. M. i 24. V. 1771.
- Car. Ludov. Vratislav. P. idp. 12. V. 1725.
- Christ. Aug. Grimmen. M. i 14. I. 1767.
- Christ. Aug. Imman. al. Walter Martisburg. M. i 14. X. 1754.
- Christ. Ehrenfried al. Walter Roethau. prom. 1. ^{apf} i W 1709 M 137.
- Christ. Ephraim Mairov. Siles. i 7. IV. 1742, dp. Wittenberg.
- Christ. Frdr. Lichtenstein. i 28. IV. 1785.

- Walther** Christ. Frdr. Merseburg. M. i 3. III. 1792.
 — Christ. Frdr. Pegau. prom. i S 1712 M 119.
 — Christ. Gottfried Budiša P. i 16. VI. 1756.
 — Christ. Gottfried al. Walter Neostad. Var. i 24. V. 1777.
 — Christ. Gottfried Schliba S. idp. 6. III. 1721.
 — Christ. Guil. Oberlungvit. M. i 8. V. 1748.
 — Christ. Hnr. Schneeberg. M. i 27. I. 1787.
 — Dan. Aug. Schlettau. i 11. VI. 1770.
 — Dan. Gotthold. Schlettau. M. idp. 28. VI. 1728.
 — Dan. Gottlob Lignitien. Siles. dp. et prom. i S 1716 P 21.
 — Franc. Adolph. Hohenstein. M. i 29. IV. 1808.
 — Franc. Constant. Cölleda Thur. M. i 4. V. 1803.
 — Franc. Frdr. Schneeberg. M. i 28. V. 1771.
 — Franc. Frdr. Guil. Longochursdorf. i 18. IV. 1778.
 — Frdr. Ferdin. Glogau. Siles. i 7. IV. 1778.
 — Frdr. Hnr. Pegau. prom. i S 1712 M 128.
 — Frdr. Hermann. Ilmen. Thur. M. idp. 16. VII. 1729.
 — Frdr. Maur. Schoenburg. i 17. VI. 1772.
 — Geo. Aug. Libstad. M. idp. 12. VII. 1741.
 — Geo. Car. Dresden. M. i 23. IV. 1783, inscriptus primum ao. 1783 R. Burschero, tum ex Studioso literarum miles ad breve tempus factus iam rediit ad literas i 19. IV. 1788.
 — Geo. Frdr. Dresden. M. i 26. IV. 1755.
 — Geo. Frdr. Saida M. i 27. VIII. 1748.
 — Geo. Hnr. Harzunga Thur. M. i 14. V. 1806.
 — Gottfried Luccavia Misn. dp. et prom. i S 1718 M 60.
 — Gotthold Frdr. Schneeberg. M. i 22. V. 1758.
 — Gottlieb Langenau. M. i 13. V. 1809.
 — Gottlob Hnr. Nivimontan. M. i 8. V. 1779.
- Walther** Gottlob Hnr. Guil. Langencursdorf. M. i 27. X. 1788.
 — Guil. Neubrandenburg. Megapolitan. S. i 21. X. 1807.
 — Iac. Kilon. Holsat. i 23. VI. 1744.
 — Iac. Schmorckavien. Lus. P. i 1. VI. 1763.
 — Ioh. Andr. Langendorf. theol. lic. 13. XII. 1723, theol. dr. 27. IV. 1724, s. Bd. II., Nachträge.
 — Ioh. Bernhard. Pegau. M. i 14. VI. 1727.
 — Ioh. Car. Frdr. Lips. M. i 12. X. 1798.
 — Ioh. Casp. Haußoemmera. Thur. i 25. V. 1768.
 — Ioh. Christ. Roetha Misn. prom. i S 1716 M 150.
 — Ioh. Christoph. Lignitien. Siles. P. i 25. IV. 1738.
 — Ioh. Christoph. Marglißa Lus. P. i 3. VI. 1747.
 — Ioh. Christoph. Thalheim. i 10. V. 1777.
 — Ioh. Erdmann. al. Walterus Offenheim. B. i 28. V. 1743, m. a. per diploma creatus 16. II. 1747.
 — Ioh. Frdr. Bernen. Lus. P. i 13. V. 1747.
 — Ioh. Frdr. Leschwiz. dp. et prom. i W 1716 P 37.
 — Ioh. Frdr. Uffenhem. Franc. i 21. X. 1745.
 — Ioh. Frdr. Beniam. Torgau. M. i 4. VI. 1795.
 — Ioh. Frdr. Guil. Wegefart. M. i 29. V. 1775.
 — Ioh. Geo. al. Walter Erdmannsdorf. (Marg Lissa-) Lus. P. idp. 28. VI. 1729, b. a. 30. XII. 1730, m. a. 8. II. 1731.
 — Ioh. Geo. Erdmann. Leucopetraeus M. i 3. X. 1768.
 — Ioh. Gottfried Heburg. Misn. dp. i S 1717 M 21, i 14. VII. 1721.
 — Ioh. Gotthelf Chemnit. M. i 9. IX. 1779.
 — Ioh. Gottlieb Landshut. Siles. P. idp. 5. V. 1721.
 — Ioh. Gottlieb al. Walterus Lips. M. i 15. X. 1735, b. a. und m. 13. II. 1739.
 — Ioh. Gottlob Pegau. M. idp. 9. VI. 1724.
 — Ioh. Gottlob Hnr. Schneeberg. M. i 8. II. 1774.
- Walther** Ioh. Hnr. Fridberg. Siles., m. a., prom. i W 1717 P 22.
 — Ioh. Sam. Gorlic. P. i 14. V. 1783.
 — Ioh. Sam. Pirnen. M. i 1. VI. 1765.
 — Ioh. Wilh. Zittau. P. dp. 8. IV. 1755, i 9. VI. 1755.
 — Iust. Sam. Reval. i 20. VIII. 1767.
 — Moritz Hnr. Waldenburg. M. i 23. V. 1808.
 — Paul. Sam. Neostad. ad Orilam. Var. M. i 1. VI. 1750.
 — Rudolph. Iul. Pegau. M. i 26. IV. 1758, m. diplomat. 21. II. 1765.
 — Sam. Beniam. Ilma Schwarzburg. prom. i W 1711 M 88.
 — Sam. Beniam. Lips. i 13. XII. 1737.
- Walther et Cronégk, -ck a Hans Hnr. Sea Lus. P. i 17. I. 1781.**
 — Ioh. Car. Gottlob eq. Lus. P. i 1. VI. 1748.
- Waltherus s. Walther.**
Waltmann Dan. Vesalia Cliv. S. i 19. X. 1776, dp. Halle.
Walwitz a comes s. Wallwitz de S. Romani Imperii comes.
Walz Frdr. Hnr. Guil. Schleiz. Var. i 18. V. 1792, dp. Iena.
 — Hnr. Car. Gottlieb Dresden. M. i 2. XII. 1761.
 — Ioh. Theophil. Dresden. M. i 2. XII. 1761.
- Wambolt ab Umstadt de liber baro Phil. Franc. Moguntin. B. i 30. VI. 1751.**
Wamel a Aegid. Ioseph. Fidelis Hubert. Antwerpian. i 24. IV. 1800.
- Wanckel, -elius Aug. Polycarp. Libenau. M. dp. 10. IV. 1725, i 23. VIII. 1731.**
 — Car. Florian. Libenau. M. dp. 10. IV. 1725, i 15. X. 1725.
 — Car. Ludov. Phil. Holleben. Martisburg. M. i 12. VI. 1759.
 — Car. Phil. Branderoda Thur. M. i 12. X. 1763.
 — Car. Phil. Imman. Merseburg. M. i 12. VII. 1751.
 — Christ. Frdr. Holleben. M. i 17. VII. 1775.
 — Christ. Leberecht Libenau. M. dp. 10. IV. 1725, i 15. X. 1727.
 — Christ. Leberecht Traugott Skeuditen. Merseburg. i 20. X. 1803.
 — Dan. Gottlieb Cibinio Transylvan. S. i 1. VI. 1746.

- Wanckel** Frdr. Aug. Kelbra Thur. M. i 4. V. 1784.
 — Imman. Aug. Branderoda Thur. M. i 30. V. 1765.
 — Ioh. Car. Ludov. Bottendorf. Thur. M. i 25. IV. 1801.
 — Ioh. Conr. Leberecht Holleba M. i 24. XI. 1761.
 — Ioh. Erdmann. Libenau. M. idp. 10. IV. 1725.
 — Ludov. Dietr. Salom. Bottendorf. Thur. M. i 27. X. 1789.
Wanckel de Seeberg Martin. Zachar. eq. Pruß. P. i 5. VII. 1727.
Wanckelius s. Wanckel.
Wanckheim Christ. Dölitien. Misn. prom. i W 1717 M 79.
 — Ioh. Sam. Martisburg. M. idp. 25. II. 1730.
Wand Frdr. Polycarp. Tenstädt. i 25. V. 1767.
 — Ioh. Conr. Numburg. M. i 23. IX. 1802.
 — Ioh. Hnr. Tenstad. Thur. idp. 2. VI. 1736.
Wandel Ern. Theodor. Wratislav. Siles. i 30. IX. 1773.
Wangemann Ioh. Frdr. Ludov. Barby S. i 14. IV. 1796.
Wangenheim de Frdr. Nic. Gotha-Thur. prom. i S 1712 M 129.
Wankel Car. Leberecht Phil. Roslebia Thur. M. i 12. VI. 1786.
Wanser Casp. Wilh. Guben. Lus. P. i 19. V. 1727.
Wapenhensch Ioh. Frdr. Ferdin. Servesta S. i 13. V. 1806.
Wapler s. Wappler.
Wapnitz Ioh. Gottfried Wartenberg. Siles. P. i 4. VIII. 1722, dp. Iena.
Wappler, Wapler Christ. Adolph. Baerenwald. Schneeberg. M. i 7. II. 1760.
 — Gotthilf Beniam. Baerenwalda M. dp. 10. V. 1786, i 15. XI. 1788.
 — Ioh. Erasm. Lips. M. dp. 8. VII. 1756, i 28. IV. 1759.
 — Ioh. Hnr. Lips. i 26. III. 1778.
 — Phil. Hnr. Lips. M. i 20. X. 1791.
Wardenburg Anton. Car. Oldenburg. S. i 15. X. 1778.
 — Ioh. Hnr. Oldenburg. prom. i S 1713 S 46.
Warlitz Christ. Frdr. Weisenfels. idp. 4. V. 1736.
 — Gotthilf Christ. Leucopetraeus M. idp. 4. VIII. 1732.
Warmholz Christ. Frdr. Edersleben. Thur. M. i 26. V. 1791.
 — Ioh. Gottlieb Quedlinburg. S. i 9. VI. 1749, dp. Iena.
Warnack Ioh. Car. Erdmann. Lieberosa Lus. i 17. X. 1792.
Warnatz, -naz, -netz Frdr. Christ. Freyberg. dp. 5. V. 1772.
 — Geo. Hnr. Freiberga Misn. dp. et prom. i S 1713 M 99.
 — Christ. Sam. Dresden. M. idp. 13. V. 1730.
Warnbrun Ioh. Gottlieb Lignit. Siles. dp. et prom. 1 *ap* i W 1710 P 9.
Warneck Ioh. Rudolph. Frdr. Merseburg. M. i 19. IX. 1775.
Warnetz s. Warnatz.
Warneyer Ioh. Ludov. Servestan. S. i 17. V. 1784.
 — Ioh. Ludov. Frdr. Wickerodai 19. V. 1770.
Warnsdorf, -dorff de (a) Car. Ludov. i 17. X. 1739.
 — Geo. Ludov. Wichmann. (Dresden.) eq. M. i 17. X. 1771, iur. utr. b. extra facultatem 3. VI. 1776.
 — Gotthard. Hnr. eq. Misn. prom. i S 1718 M 140.
Warnshagen Ioh. Wellenberg. March. prom. i S 1710 S 36.
Warnstaedt, -sted de liber baro Christ. Ludov. Mogapolitan. S. i 13. X. 1760.
 — Adolph. Levin. eq. Meclenburgen. S. i 14. IV. 1727, dp. Halle.
Warsing Gerhard. Amstelodam. Holland. prom. i S 1716 S 39.
Wartensleben de illustriss. comes Hermann. Wilh. Ioh. Car. M. i 7. IV. 1774, dp. Halle.
Wartmann Ioh. Hnr. Schönstad. prope Langensalzam M. i 1. VI. 1809.
Wartz Ioh. Christfried Günstad. Thur. M. i 25. VIII. 1727.
Waschipky Ioh. Christoph. Hirschberg. Siles. P. idp. 25. X. 1721.
Waschovsky Ferdin. Hungar. P. i 18. VII. 1803, dp. Göttingen.
Waeßerie, -ley Car. Aug. Zittan. P. i 6. V. 1779.
 — Frdr. Aug. Zittan. P. i 1. V. 1750.
Watenbyll de s. Wattenwyl de.
Waeterling Frdr. Christoph. Guelpherbitan. i 4. XI. 1766.
Watsaek s. Wattsaeck.
Watson Car. Frdr. Mietau. Curon. P. i 11. IV. 1798.
Wattenwyl, Watenbyll de Car. Helvet. i 25. V. 1772, dp. Göttingen.
 — Dav. Helvet. i 25. V. 1772, dp. Göttingen.
Wattsaeck, Watsaek Ioh. Aug. Numburg. M. i 29. III. 1792, med. b. 28. III. 1795, med. lic. examinat. 10. VIII. 1799.
Watzdorf, -ff, Wazdorf, -dorff von (a, de) Adam Frdr. eq. Vogtland. i 29. X. 1737.
 — Adam Frdr. Aug. eq. M. dp. 3. XII. 1763, i 11. X. 1768, examinat. in facultate iuridica 4. VII. 1774.
 — Christ. Ferdin. Berga S. i 24. X. 1791, dp. Iena.
 — Christ. Hnr. Greiz. eq. Var. M. i 13. VI. 1750, dp. Halle 16. IX. 1748.
 — Christ. Hnr. eq. Misn. dp. et prom. i S 1718 M 39.
 — Christ. Wilh. eq. Var. dp. 9. VI. 1773.
 — Christoph. Volrad. eq. Var. M. i 20. I. 1734.
 — Ferdin. Bernhard. eq. M. i 13. X. 1778.
 — Frdr. Hnr. Albert. Wiesenburg. S. dp. 3. II. 1803.
 — Geo. Frdr. Kauschwitz. i Voigtland i 9. VII. 1789.
 — Hnr. Aug., Greitzae natus, i 20. X. 1778.
 — Hnr. Aug. eq. Var. dp. 9. VI. 1773.
 — Hnr. Maximil. Frdr. eq. M. i 27. X. 1766.
 — Ioh. Adolph. eq. M. idp. 6. XI. 1720.
 — Ioh. Christ. Aug. eq. Var. M. i 19. V. 1775.
Wauer Gottlieb Dan. Hohkircha Lus. P. i 8. VI. 1734.
 — Ioh. Christ. Hohkircha Lus. P. idp. 4. V. 1728.
Waurich Andr. Budißa P. i 20. V. 1756, dp. Wittenberg 1753.
Wazdorf, -dorff de s. Watzdorf von.
Webel, -elius Christ. Adolph. Poserna Thur. i 14. IV. 1802.
 — Christ. Aug. Lips. M. i 22. II. 1765.
 — Christ. Gotthelf Frdr. Poserna M. i 18. IV. 1774, med. b. 28. V. 1779, m. a. diplomat. 14. II. 1782, med. lic. examinat. 23. VI. 1783.

- Webel** Christ. Gottlieb Gorsleben. Thur. dp. et prom. i S 1716 M 54.
 — Christ. Gottlob Querfurt. Thur. prom. 1. *ap.* i W 1710 M 33, b. a. und m. 13. II. 1716.
 — Christ. Leberecht Poserna M. i 14. X. 1771.
- Weber**, -erus Abr. Gottfried Senfftenberg. M. i 5. VI. 1725, dp. Wittenberg.
 — Andr. Islebien. S. i 7. VII. 1740, dp. Iena 5. V. 1738.
 — Aug. Christoph. Gottfried Nordhusan. B. i 1. XI. 1784, dp. Göttingen.
 — Aug. Ehrenfried Anton. Leinung. Mansfeld. S. i 7. VI. 1803.
 — Aug. Gottlieb Baumersroda M. idp. 5. X. 1726.
 — Beniam. Christ. Constappel. M. i 7. V. 1790.
 — Car. Gottfried Rochlic. M. i 29. V. 1747.
 — Car. Gotthelf Chemnit. i 14. I. 1778.
 — Car. Gottlieb (-Theophil.) Lips. M. dp. 25. IV. 1774, i 20. IX. 1788, phil. dr. et liberal. art. m. diplomat. 11. III. 1797, iur. utr. dr. extra facultatem 25. IV. 1797.
 — Car. Guil. Sachsenburg. Thur. M. i 29. IV. 1796.
 — Car. Leopold. Lips. dp. 22. I. 1804.
 — Car. Theophil. Lips. s. Car. Gottlieb.
 — Christ. Aug. Grimmen. M. i 28. IX. 1764.
 — Christ. Eitritsch. Misn. dp. et prom. i W 1711 M 32.
 — Christ. Ern. Daasdorf. Vinar. M. i 8. VI. 1803, dp. Iena.
 — Christ. Frdr. Camenz. i S 1739.
 — Christ. Frdr. Seeligenstad. M. i 3. IV. 1777.
 — Christ. Gottfried Lips. dp. 13. VI. 1769, i 28. IV. 1786, iur. utr. b. 6. VI. 1791.
 — Christ. Gottlieb Adam. Lips. i 16. I. 1793.
 — Christ. Guil. Friburg. Thur. M. i 25. V. 1750.
 — Christ. Hnr. Gottlieb Sleosinga (Schlensinga-) Franc. B. i 8. V. 1748, b. a. und m. 24. II. 1752.
 — Christ. Rudolph. Lips. dp. 1. XII. 1799.
 — Christoph. Dan. Regiomontan. P., m. a., i 26. IX. 1724, dp. Regiomontii.
- Weber** Christoph. Hnr. Weida. M. i 13. X. 1744.
 — Dav. Traugott Grimmen. M. i 2. I. 1767.
 — Elldat Frdr. Dresden. M. i 29. V. 1766.
 — Ephraim Gottlob Haugsdorf. Lus. P. i 10. V. 1755.
 — Ern. Aug. Torgau. S. i 9. VI. 1763, dp. Wittenberg.
 — Frdr. Bened. Leipzig dp. im Nov. 1774, i 5. X. 1789, phil. dr. et liberal. art. m. Vitebergen., erhielt 1799 die Rechte eines Leipziger Magisters. Er vertheidigte seine Dissertation: „De studio rei rusticae“.
 — Frdr. Bened. Vinarien. M. i 18. V. 1746, dp. Iena, b. a. und m. 16. II. 1747.
 — Furchtegott Thurecht Tribelen. Las. P. i 17. V. 1748.
 — Geo. Christ. Grimmen. dp. et prom. i S 1719 M 73.
 — Geo. Frdr. Slesusingen. (Schlensinga-) Franc. i 20. V. 1744, b. a. und m. 16. II. 1747.
 — Gottfried Würchwitz. Cizen. i 25. III. 1793.
 — Gottfried Beniam. Freyberg. M. i 8. VI. 1762.
 — Gottfried Leberecht Sablatho Lus. P. i 1. V. 1751, dp. Halle.
 — Gotthelf Frdr. Dresden. M. i 15. V. 1734.
 — Gottlieb Ludov. Doeblen. M. i 19. X. 1763.
 — Gottlob Hnr. Weyda Var. M. i 16. V. 1787, dp. Iena.
 — Imman. Ludov. Schleusingen. B. dp. 14. X. 1788.
 — Ioh. Zwochau. M. idp. 1. VI. 1737.
 — Ioh. Andr. Nechena Lus. P. i 7. V. 1782.
 — Ioh. Car. Berolin. P. i 13. II. 1770, dp. Argentorati.
 — Ioh. Car. Geran. M. i 3. V. 1727.
 — Ioh. Christ. Laucha Thur. M. i 11. VI. 1781.
 — Ioh. Christ. Leucopetra i 24. IV. 1744.
 — Ioh. Christ. Ostramundra Thur. M. idp. 7. X. 1721.
 — Ioh. Christ. Gottlieb Vesta prope Merseburg M. i 11. V. 1791.
 — Ioh. Christoph. Putskov. M. i 25. V. 1743.
- Weber** Ioh. Christoph. Car. Colleda i 1. VI. 1787.
 — Ioh. Conr. Pfoertena Lus. P. i 18. VI. 1763.
 — Ioh. Erdmann. Rochlic. M. i 8. VI. 1748.
 — Ioh. Frdr. Olsnic. Misn. dp. et prom. i W 1717 M 67.
 — Ioh. Frdr. Senfftenberg. M. i 25. IV. 1763, dp. Wittenberg.
 — Ioh. Geo. Chemniten. M. i 8. VI. 1748.
 — Ioh. Geo. Hannoveran. Sax. prom. i S 1716 S 46.
 — Ioh. Geo. Hnr. Nordhusan. M. idp. 10. V. 1731.
 — Ioh. Gottfried Goernicen. M. i 6. V. 1743.
 — Ioh. Gottfried Rochliz. Misn. dp. et prom. i W 1717 M 70.
 — Ioh. Gotthard. Reichenbach. Var. prom. i W 1711 M 80.
 — Ioh. Gottlieb Lips. dp. i S 1715 M 38.
 — Ioh. Gottlieb Nordhusan. M. i 19. X. 1776.
 — Ioh. Gottlieb Poserna M. i 8. IX. 1722, dp. Iena.
 — Ioh. Gottlob Zittau. Lus. dp. et prom. i W 1712 P 5.
 — Ioh. Gottlob Mathi. Crippena S. i 14. X. 1734.
 — Ioh. Hnr. Lips. dp. 12. *gr.* i W 1709 M 75, prom. i W 1714 M 84.
 — Ioh. Ludov. Doemitz. Mecklenburg. S. i 9. III. 1769.
 — Ioh. Ludov. Muehlen. Thur. M. idp. 6. IV. 1726.
 — Ioh. Martin. Bischoffswerda M. idp. 22. IV. 1739.
 — Ioh. Math. Lips. M. renovavit inscriptionem i 22. IV. 1730, ver-muthl. ident. mit Weber Math. Lips. s. Bd. II.
 — Ioh. Sylvester Monra Thur. dp. et prom. i S 1713 M 139.
 — Ludov. Ferdin. Magdeburg. S. i 22. XI. 1806.
 — Mich. Groeben. M. i 6. V. 1774.
 — Mich. Pegau. Misn. dp. et prom. i S 1713 M 144, theol. b. 15. X. 1779, theol. lic. 13. V. 1784, theol. dr. 13. V. 1784.
 — Silvester Hoehngeda-Muhlhusan. B. i 24. X. 1774.
 — Traugott Leberecht Islebien. i 18. X. 1777.

- Weber** Zachar. Abr. Haugsdorf. Lus. P. i 1. X. 1746.
- Wechsler**, -erus Christ. Frdr. Zwochen. M. i 18. II. 1745, b. a. 21. XII. 1748, m. a. W 1748.
- Frdr. Theodor. Banitsch. (Panitz. -) M. dp. 3. XI. 1767, i 20. IV. 1781.
- Weck**, -cke Christ. Aug. Delitien. M. i 16. IV. 1806.
- Christoph. Frdr. Delitien. dp. 11. X. 1792, i 1. IV. 1801.
- Wecker** Christoph. Gottlob Friedersdorf. M. idp. 15. XII. 1723.
- Weckmann** Car. Ehrenfried Burgchemniz. M. i 10. X. 1753.
- Ioh. Laur. Curia dp. et prom. i S 1718 B 4.
- Wedag** Frdr. Guil. Neuenraden. e comitatu Marcae, Guestphal. S. i 22. IX. 1788, dp. Halle, ecclesiae reformat. Lips. pastor.
- Wedderkamp** Hnr. Christoph. Hitzacker Luneburg. S. i 4. V. 1731, dp. Helmstädt 4. X. 1726.
- Wedderscop** de Ioh. Ludov. eq. Holsat. i 5. XI. 1745.
- Wedege** Geo. Christoph. Erford. dp. et prom. 1. ~~ap~~ i S 1710 M 92.
- Wedeke** Car. Frdr. Regiomontan. Boruss. P. i 19. VII. 1782.
- Wedekind** Frdr. Gottlieb Schwarzb. M. i 22. V. 1733, dp. Iena.
- Hnr. Phil. Zellen. S. i 14. X. 1753.
- Wedel** Ioh. Car. Vetschau. Lus. P. i 12. V. 1764, dp. Halle 1762.
- Wedel-Iarlsberg** a liber baro Frdr. Christ. Iarlsberg. Danus i 10. V. 1776.
- Frdr. Hartwig. Danus S. i 19. V. 1769.
- Wedel-Iarlsberg** a comes Frdr. Anton. Danus S. i 19. V. 1769.
- Wedell** comes a Weldelsborg Frdr. Ludov. Danus S. i 24. X. 1709, dp. Hafniae.
- Wedemeyer** Conr. Hnr. Hannoveran. Sax. prom. i S 1717 S 34.
- Frdr. Ludov. Hannoveran. prom. i S 1717 S 39.
- Ioh. Franc. Iust. Hannoveran. S. i 28. X. 1765, dp. Göttingen.
- Weder** Gottfried Koenigstein. M. i 20. VIII. 1740.
- Wedig** de Ioh. Hieron. Ern. Numburg. M. i 3. VI. 1791.
- Wege** Car. Aug. Lips. M. i 2. X. 1786.
- Wege** Ioh. Frdr. Wilh. Islebien. Mansfeld. idp. 29. I. 1737.
- Traugott Frdr. Leberecht Islebien. i 16. V. 1770.
- Wegener** Ioh. Wilh. Mietau. P. idp. 2. IX. 1728.
- Wegierski** [de] comes Ioh. Polon. P. i 7. III. 1775.
- Wegner** Christ. Car. Dietersdorf. M. i 15. V. 1735.
- Frdr. Guil. Dresden. M. i 31. IV. 1784.
- Ioh. Frdr. Colberga Pomer. prom. i S 1714 S 48.
- Wehlam** Ioh. Braunsdorf. Lus. P. i 7. V. 1796.
- Wehle** Andr. Lus. P. i 18. I. 1765, dp. Iena.
- Aug. Gottlob Guil. al. Wehlen Weissenberg. M. i 7. V. 1774.
- Ern. Aug. Ferdin. Reichenbac. Lus. P. i 31. V. 1802.
- Ern. Sam. Badiſa P. i 9. III. 1750.
- Frdr. Erdmann. al. Wehlius Weissenberg. Lus. P. i 15. I. 1757.
- Frdr. Leonor. Fürchtegott Ricobac. Lusatiae superioris P. i 30. IV. 1796.
- Frdr. Salom. Weissenberg. Lus. P. i 9. IX. 1750, dp. Wittenberg. 1. X. 1748.
- Ioh. Badiſa P. i 20. III. 1755, dp. Iena.
- Ioh. Gottlob Weissenberg. Lus. P. i 17. V. 1743.
- Wehlte** Geo. Frdr. Reichenbach. Lusat. dp. et prom. 16. ~~gr~~ i S 1710 P 20.
- Theophil. Frdr. Delitian. M. i 8. IX. 1778.
- Wehmann** O. Guil. Lichtewalden. M. i 2. V. 1771.
- O. Guil. Lichtenwalda M. i 30. IV. 1783.
- Wehmeier** Ioh. Frdr. Rudelstad. M. i 26. VI. 1754, dp. Iena 1750.
- Wehner**, -erus Ambros. Porschen- dorf. M. idp. 15. V. 1721.
- Aug. Frdr. Plavia Var. M. dp. 7. X. 1788, i 12. XI. 1789.
- Car. Hnr. Pegau. dp. i S 1714 M 8, prom. i W 1719 M 66.
- Christ. Frdr. Plavien. Var. M. i 15. XI. 1795, dp. Wittenberg.
- Christ. Gotthelf Niederwiesa Lus. i 7. V. 1767.
- Wehner** Frdr. Adelsbach. Siles. P. i 8. III. 1759.
- Frdr. Gotthold Wiesa Lus. P. i 1. VI. 1757.
- Geo. Frdr. Plavia Var. i 22. X. 1794.
- Ioh. Ern. Wurzen. M. i 18. VIII. 1734.
- Ioh. Frdr. Lauban. P. i 11. VI. 1743.
- Ioh. Frdr. Plavia dp. 4. III. 1782, i 2. V. 1782.
- Ioh. Hnr. Neundorf. Siles. dp. et prom. i S 1715 P 64.
- Ioh. Valentin. Vratislav. Siles. P. idp. 19. V. 1723.
- Traugott Leberecht Rothenburg. Lus. P. i 16. VI. 1764.
- Wehner** a Car. Frdr. Vratislav. P. idp. 7. X. 1726.
- Wehnerus** s. Wehner.
- Wehr** Ioh. Christ. Weissenfels. i S 1739.
- Ioh. Geo. S. Ulrici Thuring. prom. i S 1711 B 38.
- Wehrde**, -dius, -te Car. Frdr. Numburg. M. i 1. IV. 1806.
- Christ. Frdr. Freiberg. M. (Numburg.) i 9. X. 1779, in urbe patria ad aedem S. Wenceslai diacon., m. a. diplom. 22. II. 1787.
- Hnr. Iac. Numburg. M. i 11. X. 1762.
- Ioh. Gottfried Naumburg. Thur. dp. i S 1712 M 26.
- Wehrenberg**, Werenberg (vgl. das.) Ioh. Geo. Luneburg. S. idp. 14. X. 1722, b. a. und m. 17. II. 1724.
- Polycarp. Ionathan Luneburg. S. idp. 5. V. 1730.
- Wehrmann** Hnr. Andr. Car. Lubec. i 27. IV. 1792.
- Ioh. Christoph. Geithen. Misn. prom. i S 1713 M 188.
- Ioh. Sam. Misenen. dp. et prom. i S 1711 M 90.
- Wehrte** s. Wehrde.
- Wehsarg** Geo. Eichlach. Palatin. B. i 11. V. 1801, dp. Iena.
- Weichard** Car. Ludov. Lips. M. i 22. X. 1749.
- Weichardt** Theodor. Thom. Leopoltan. P. i 26. IV. 1773, med. b. 9. XI. 1774, m. diplomat. 22. II. 1776.
- Weichart** Hartmann. Frdr. Lips. i 16. IV. 1744.

- Weichbrodt** Iac. Gedanen. P. i 1. VI. 1764, dp. Iena 1762.
- Weiche** Car. Frdr. Christianstad. Lus. P. i 3. V. 1787.
- Weichel** Christ. Frdr. Schwarzenberg. M. idp. 6. VI. 1725.
- Weichert** Ioh. Gottlob Dietericobacen. M. i 18. VI. 1772.
- Weicholdtus** Christ. Guil. Marbach. M. i 16. VI. 1781.
- Weichsel** Augustin. Leberecht Islebien. i 12. XI. 1737.
— Ioh. Augustin. Islebien. i 7. VI. 1766.
- Weickardt** Christ. Gottfried Martisburg. M. i 29. IV. 1749.
- Weickert**, -ckert (vgl. Weickert) Ioh. Christoph. Ioh. - Georgenstad. M. i 10. X. 1758.
— Ioh. Danckgott ex Ioh. - Georgii Villa M. i 12. VI. 1775.
- Weicker** Car. Gottlieb Haynewalda Lus. P. i 3. VI. 1784.
- Weickert** (vgl. Weickert) Car. Frdr. Lips. M. i 30. IX. 1801.
— Ioh. Car. al. Weickert Waldhem. M. i 18. VIII. 1800, phil. dr. et liberal. art. m. 16. II. 1804.
- Weickhard**, -dt Frdr. Ern. Chemnit. M. i 29. VI. 1759.
— Ioh. Frdr. Chemnit. M. i 1. VI. 1765.
— Ioh. Hnr. Lips. im Aug. 1766.
- Weickhmann** Ioachim. Guil. Gedanen. P. i 7. VI. 1762.
— Ioach. Hnr. Dantiscan. P. i 10. X. 1791, dp. Göttingen.
— Ioh. Guil. Dantican. P. i 10. X. 1791, dp. Göttingen.
— Ioh. Wilh. Gedanen. dp. 10. X. 1772.
— Sam. Gottlieb Gedanen. P. i 27. V. 1775, dp. Wittenberg.
- Weidauer** Ioh. Theophil. Annaemont. M. i 29. VII. 1786.
- Weide** Leberecht Lancha Thur. M. i 7. VI. 1760, dp. Iena 1759.
- Weideli** Theophil. Mariaeberg. M. i 26. III. 1746.
- Weidelt** Ioh. Gottlob Freiberg. M. i 23. V. 1791.
- Weidemann**, -mannus Car. Ern. Cizen. M. i 17. VIII. 1808, ex-matriculatus.
— Car. Ioseph. Wieran. M. i 20. V. 1743.
— Car. Wilh. Christ. Naßau. Weilburg. M. i 18. X. 1740.
- Weidemann** Ern. Gottlob Sporbizen. M. i 17. X. 1789.
— Gottlob Frdr. Zizen. M. i 30. I. 1806.
— Imman. Cizen. M. i 27. V. 1775.
- Weidenbach** Christoph. Gottlob Numburg. M. i 16. VI. 1798, phil. dr. et liberal. art. m. diplomat. 20. II. 1806.
— Ioh. Hnr. Numburg. M. i 13. VII. 1764.
- Weidenhammer** Ioh. Christoph. Zoepena M. i 30. III. 1763.
— Ioh. Frdr. Zöpen. i 24. II. 1778.
- Weidhansen** Ioh. Christ. Stralsund. S. idp. 7. I. 1723.
- Weidisch** Gottfried Beniam. Zittau. P. i 28. V. 1778.
- Weidlich**, -ichius Aug. Gottwald Rochlit. M. i 27. IV. 1799, dp. Wittenberg.
— Beniam. Gottwald Rochlic. M. i 20. IV. 1769.
— Car. Aug. Wilh. Rochlic. M. i 1. IX. 1761, dp. 12. VIII. 1761.
— Car. Erdmann. Plavia Var. prom. i S 1713 B 35.
— Car. Gottlieb Rochliz. M. i 13. VI. 1726, b. a. 14. VI. 1726, m. a. 12. II. 1728, iur. utr. b. extra facultatem 20. X. 1732, iur. utr. dr. extra facultatem 30. X. 1732.
— Car. Gottlob Rochlic. dp. i S 1711 M 2.
— Christ. Gottfried Lips. M. i 1. VI. 1734, b. a. und m. 13. II. 1739, iur. utr. b. extra facultatem 4. IX. 1741, iur. utr. dr. extra facultatem 14. IX. 1741.
— Christ. Gottlieb Milzen. M. i 2. V. 1785.
— Christoph. Schafstädt. Martisburg. M. idp. 20. VI. 1733.
— Ioh. Gottfried Lips. M. i 29. IV. 1784.
— Ioh. Gottlob Cizen. M. i 31. I. 1799.
— Paul. Gottfried Rochlic. M. i 28. VI. 1764.
— Paul. Wilh. Rochlic. dp. i S 1711 M 25, i 3. XII. 1728, iur. utr. b. extra facultatem 1. XII. 1732, iur. utr. dr. extra facultatem 11. XII. 1732.
- Weidling** Christ. Weisenfels., dr. promotus, renovavit iuramentum W 1718 M 51. Vgl. Bd. II. Nachträge.
- Weidling** Christ. Frdr. Lips. M. i 3. IX. 1720.
— Christ. Valer. Dresden. M. i 20. V. 1734.
- Weidmann**, -mannus Ioh. Car. Dantisc. P. i 15. X. 1743.
— Ioh. Frdr. Poedewiz. M. i 8. V. 1743.
— Ioh. Hnr. Niemburg. Hannoveran. prom. i S 1718 S 41.
- Weidner**, -erus Anton. Vindobonen. B. i 24. X. 1808.
— Christ. Frdr. Porten. i 3. XI. 1733, dp. Wittenberg 1731.
— Ern. Mich. Georgenthal. M. idp. 20. XI. 1725.
— Ioh. Aug. Brenen. S. i 14. VII. 1731, dp. Halle 10. X. 1726.
— Ioh. Christ. Porten. Thur. M. i 7. XII. 1724, dp. Wittenberg 1721.
— Ioh. Christoph. Dresden. M. i 3. V. 1734.
- Weigand** Geo. Hnr. Friedmann. Wieha Thur. i 15. V. 1792.
— Ioh. Gottfried Haenichio M. i 29. IV. 1724, dp. Halle.
— Ioh. Laur. Francus B. i 12. IV. 1731.
— Ioh. Valentin. Vratilav. P. i 6. IV. 1756.
- Weigel**, -elius (vgl. Weigelt) Car. Christ. Leberecht (Car. Christoph. Leberecht) Lips. dp. 24. VII. 1773, i 7. IV. 1785, m. a. diplomat. 25. II. 1789, med. b. 31. V. 1788, med. lic. 23. IX. 1791, zahlte 100 sp pro loco ad facultatem 2. IV. 1791.
— Casp. Gotthold Zullichau. Siles. P. i 16. V. 1754, dp. Halle und Frankfurt.
— Christ. Bened. Plausig. M. dp. 9. X. 1720, i 26. VI. 1722.
— Christ. Ern. Grunstad. M. i 4. VIII. 1760, dp. Wittenberg 1757.
— Christoph. Dan. Norimberg. i 7. V. 1736, dp. Altdorf.
— Christoph. Gottlob St. Georg. Stadt. M. i 3. IX. 1749.
— Cornel. Christ. Thuben. M. i 8. VI. 1743.
— Cornel. Gottfried Thuma Misn. dp. et prom. i S. 1719 M 64.
— Frdr. Aug. Zwöniz. M. i 26. V. 1759.
— Geo. Mich. Onoldin. B. i 6. V. 1763.

- Weigel** Hnr. Christ. Wildenfels. M. i 16. VI. 1753.
 — Ioh. Aug. Gottlob Lips. dp. 24. VII. 1773, i 20. I. 1795.
 — Ioh. Christ. Schwarzberga dp. et prom. i S 1714 M 100.
 — Ioh. Christoph. Loesnit. dp. et prom. i S 1714 M 104.
 — Ioh. Dav. Zschocken. (Zschockena-) M. i 13. V. 1793, phil. dr. et liberal. art. m. 19. II. 1801.
 — Ioh. Gottfried Hohenstein. prom. i W 1709 M 172.
 — Ioh. Hnr. Ioh.-Georgiopolitan. M. i 18. II. 1752.
 — Ioh. Traugott Wildenan. M. i 7. V. 1779.
 — Rudolph. Hnr. Grünstad. M. idp. 11. II. 1728.
 — Stephan. Ligniz. Siles. P. idp. 13. VIII. 1725.
- Weigelt** Christ. Frdr. al. Weigel Roschovien. M. idp. 14. VI. 1726.
 — Christ. Hnr. Raschau. M. i 24. IV. 1788, inscriptionem R. Eccii 1788 d. 24. IV. nactam renovavit 17. II. 1795.
 — Christ. Sam. al. Weigel Raschau. M. i 9. V. 1792.
 — Frdr. Mich. Dresden. M. i 23. VI. 1757.
 — Ioh. Car. Neostad. M. i 31. V. 1749.
- Weiger** Aug. Christoph. Merseburg. M. i 20. V. 1758.
- Weigolt** Ioh. Christoph. Dresden. dp. et prom. i S 1712 M 88.
- Weigt** Ioh. Christ. Zduny P. idp. 29. IV. 1741.
- Weihe** Christoph. Frdr. Halberstad. S. i 24. IV. 1727.
- Weiher** de Geo. eq. Pol. i 20. VI. 1726, dp. 19. VI. 1726.
 — Ioh. Pruthen. prom. 1 *apf* i W 1709 P 16.
 — Nic. Pruthen. prom. 1 *apf* i W 1709 P 25.
- Weikert** Ioh. Car. Waldheimen. s. Weickert.
- Weilinger** Car. Christ. Sangerhusan. i 22. X. 1777.
- Weimar**, -rus Car. Eberhard. Dresden. i 18. XII. 1737.
 — Frdr. Iac. Dresden. dp. et prom. i S 1713 M 94.
- Weimer** Gottfried Hnr. Radeberg. prom. i W 1712 M 59.
- Weinart** Beniam. Gottfried Dohna M. i 15. V. 1771.
 — Christ. Frdr. Dohna M. i 15. V. 1771.
- Weinberg** Casp. Frdr. Franckohusan. M. i 15. V. 1733, dp. Iena 1730.
 — Christ. Gottfried Franckohusan. M. i 15. V. 1733, dp. Iena 1730, iur. utr. b. extra facultatem 17. VIII. 1739, iur. utr. dr. extra facultatem 3. IX. 1739.
 — Guil. Aug. Car. Franckenhusan. M. i 28. X. 1805.
- Weinberger** Theophil. Hnr. Ratispon. dp. et prom. i W 1716 B 10.
- Weineck** Christ. Aug. Altenburg. M. i 8. X. 1791, dp. Iena.
 — Ioh. Christ. Numburg. M. i 24. II. 1777.
 — Ioh. Theodor. Wilh. Micro Nehusa Thur. M. i 26. X. 1748, iur. utr. b. extra facultatem 12. XII. 1753.
 — Zachar. Guil. al. Weiner Grosenhayn. i 5. V. 1789, b. a. und m. 19. II. 1795.
- Weinecke** Geo. Ballstad. Thur. M. i 20. V. 1769.
- Weinell** Christ. Ferdin. Ludov. Barbyen. S. i 25. IV. 1799.
 — Ioh. Nic. Culmbaen. B. i 4. X. 1771, dp. Erlangen.
- Weiner** Aug. Frdr. Krummhennersdorf. M. i 10. X. 1793.
 — Aug. Frdr. Puchavia M. i 28. VI. 1740.
 — Aug. Frdr. Ehrenreich Altenberg. M. i 4. VI. 1792.
 — Christ. Frdr. Gorlic. P. i 6. V. 1805.
 — Christ. Gottlieb Gorlic. P. i 12. IV. 1780.
 — Frdr. Ehrenreich Franckenstein-Freiberg. M. i 31. V. 1760.
 — Frdr. Gottlob Altenberg. M. i 21. V. 1800.
 — Gottlieb Schwerta Lus. P. i 17. IX. 1756.
 — Gottlob Frdr. Franckenstein. M. i 29. V. 1762.
 — Günther Ludov. Puchavia M. i 28. VI. 1740.
 — Hnr. Gotthelf Dresden. M. i 5. V. 1742.
 — Ioh. Gottfried Lomatzsch. dp. 12 *gr* i W 1709 M 66.
 — Traugott Frdr. i 7. VI. 1766.
 — Zachar. Guil. Grosenhayn. s. Weineck.
- Weinert** Car. Gottlob Pforta Lus. P. i 10. V. 1786.
 — Geo. Frdr. Vratislav. P. idp. 20. XII. 1727.
 — Ioh. Car. Hnr. Lips. M. i 15. X. 1808.
 — Ioh. Geo. Lips. i 16. V. 1777.
 — Ioh. Gottfried Ferdin. Lauban. Lus. P. i 22. IV. 1806.
- Weingartenius** Ioh. Frdr. Magdeburg. S. i 1. VIII. 1764, dp. Halle 1761.
- Weingaertner** Geo. Christoph. Erford. B. i 7. XI. 1754, dp. Erfurt.
- Weingube** Car. Siles. P. i 14. V. 1774, dp. Iena.
- Weinhold**, -dus Car. Frdr. Frauenstein. i 17. VI. 1767, iur. utr. b. extra facultatem 19. VIII. 1774, iur. utr. dr. extra facultatem 12. IV. 1775.
 — Car. Gotthelf Schönbergen. Lusatia superioris dp. 16. IX. 1767, i 16. IV. 1777.
 — Geo. Wilh. Vratislav. Siles. P. idp. 29. V. 1723.
 — Gottfried Andr. Lips. M. im Dec. 1733.
 — Ioh. Christoph. Wiesa Lus. P. i 28. IX. 1759.
 — Ioh. Gottfried Lauba Lus. P. idp. 6. VII. 1724.
 — Ioh. Gottfried Zwoeniz. dp. et prom. i W 1711 M 47.
- Weinich** Car. Wilh. Puchau. M. dp. 19. IX. 1761.
 — Christ. Frdr. Gotthelf Wurzen. M. i 18. VI. 1791.
 — Christ. Frdr. Guil. al. Weinig Mülfferstad. Thur. dp. 13. II. 1728.
 — Ern. Theophil. Aug. Wurcen. M. dp. 14. IV. 1767.
 — Geo. Aug. Mulverstad. M. i 19. X. 1751.
- Weinig** Christ. Frdr. Guil. Mülfferstad. s. Weinich.
- Weinisch** Sam. Vratislav. P. i 6. V. 1721.
- Weinknecht** Ern. Beniam. Boleslav. Siles. P. i 22. XII. 1721, dp. Halle.
- Weinland** Erhard. Frdr. Eslingen. i 6. VI. 1770.
- Weinlich** Christ. Beniam. Dresden. M. i 22. V. 1769.
 — Gustav. Christ. Dresden. M. i 12. V. 1798.

- Weinlig** Christ. Ehregott Dresden. M. i 18. V. 1763.
 — Christ. Frdr. Dresden. M. i 10. I. 1759.
 — Christ. Gottfried Dresden. M. i 13. X. 1728.
 — Christ. Gotthard. Dresden. M. i 18. V. 1763.
 — Christ. Hnr. Dresden. M. i 10. I. 1759, iur. utr. b. ad facultatem 11. X. 1773, iur. utr. dr. ad facultatem 21. X. 1773.
 — Christ. Theodor. Dresden. M. i 15. V. 1797.
 — Ioh. Aug. Dresden. idp. 12. V. 1732.
Weinmann, -mannus Geo. Ern. Hirschberg. Siles. i 19. IV. 1746.
 — Gottlob Beniam. Hirschberg. Siles. P. idp. 24. IV. 1741, b. a. und m. 13. II. 1744.
 — Ioh. Christ. Ratisbon. B. i 8. VI. 1743, dp. Wittenberg.
 — Ioh. Christoph. Osterfeld. M. i im Dec. 1733.
 — Ioh. Gottfried Numburg. M. idp. 21. V. 1737.
Weinmar Frdr. Iac. Lips. M. i 11. X. 1747, iur. utr. b. extra facultatem 28. IX. 1754.
Weinreich Rich. Gabr. Braunsberg. P. i 11. X. 1743.
Weirauch Frdr. Dubena M. s. Weyrauch.
Weisbach Christ. Gottlieb Mittweid. M. idp. 27. V. 1737.
 — Christ. Gottlob Sorgavia M. i 18. V. 1792.
 — Erdmann. Gottlieb, Einsideli natus, i 28. XI. 1778.
 — Ioh. Geo. Witzschdorf. i 4. IV. 1778.
 — Ioh. Gottlieb Seelicen. M. i 30. III. 1796.
Weischner Christ. Dav. Frdr. Vinarien. S. i 7. V. 1790.
Weise Car. Ferdin. Geringswald. M. i 9. I. 1793, dp. Iena 1791.
 — Car. Gotthelf Cygneus M. idp. 17. VIII. 1730.
 — Car. Hnr. al. Weißius Cygnen. M. i 27. X. 1750, dp. Wittenberg 1748.
 — Car. Herm. Golma M. i 12. IX. 1806.
 — Car. Leopold. al. Weisius Cygneus M. idp. 6. IV. 1726.
Weise Car. Leopold. Zwickau. M. i 16. V. 1763, dp. Iena, iur. utr. b. extra facultatem 18. V. 1767.
 — Christ. Lips. dp. i S 1711 M 3.
 — Christ. Lips. dp. et prom. i S 1719 s. Weiß.
 — Christ. Aug. Misenen. s. Weiß.
 — Christ. Aug. Mockau. Misn. dp. et prom. i S 1712 M 39.
 — Christ. Beniam. al. Weiss Lips. dp. 29. VI. 1777, i 2. I. 1794, iur. utr. dr. extra facultatem 26. III. 1801.
 — Christ. Frdr. Hohenstein. M. idp. 21. VI. 1726.
 — Christ. Frdr. Misenen. s. Weiß.
 — Christ. Gottfried Werdau. M. i 22. IV. 1797.
 — Christ. Gottlieb Friberg. M. i 17. IV. 1782.
 — Christ. Gottlieb Lips. dp. 8. XII. 1771.
 — Christ. Guil. Camburg. M. i 3. XI. 1795.
 — Christ. Leberrecht Misenen. s. Weiß.
 — Christ. O. Lips. M. i 15. IX. 1809.
 — Christ. Sam. Lips. s. Weiß.
 — Christoph. Hnr. Dresden. M. i 26. IV. 1745.
 — Conr. Christ. Seehmen. M. i 23. V. 1755.
 — Frdr. Dresden. M. dp. 12. VII. 1778.
 — Frdr. Lips. prom. i S 1712 M 126.
 — Frdr. Gottlieb Haynichen. M. i 4. IV. 1783.
 — Frdr. Victor Dresdan. M. dp. 5. IX. 1797.
 — Geo. Hnr. Lips. dp. i W 1716 M 6, prom. i S 1717 M 110.
 — Gotthard Crispin. Mochau. M. i 25. VIII. 1740.
 — Hnr. Conr. Lips. dp. 1 *apf* i W 1709 M 45.
 — Ioachim. Frdr. Guben. Lus. P. idp. 26. V. 1741.
 — Ioh. Christ. Altorf. B. i 22. V. 1775, dp. Altorf.
 — Ioh. Geo. Rannstad. Misn. prom. i S 1716 M 154.
 — Ioh. Gottlieb Kuhna P. i 12. V. 1795.
 — Ioh. Gottlieb Querfurt. Thur. M. i 7. VI. 1784, dp. Halle 18. II. 1780.
 — Ioh. Gottlob Lengefeld. Nar. M. i 14. VI. 1752.
Weise Ioh. Guil. al. Weisius Lips. dp. et prom. 1 *apf* i W 1709 M 120.
 — Ioh. Hnr. Lips. i 26. II. 1773.
 — Ioh. Hnr. Ferdin. Heldrung. Thur. M. i 2. X. 1779.
 — Ioh. Iac. Lips. M. i 6. IV. 1762.
 — Ioh. Mich. Hohenstein. Misn. dp. et prom. i W 1717 M 39.
 — Ioh. Mich. Lauba Lus. P. idp. 17. V. 1726.
 — Ioh. Phil. Livon. P. s. Weiß.
 — Ludov. Dresden. s. Weiß.
 — Mich. Lips. prom. i S 1712 M 156.
Weise [von] Hans O. eq. Misn. Lindenbergl. dp. et prom. i S 1712 M 64.
Weisenbach von s. Weißenbach von.
Weisenborn Ioh. Frdr. Gotthold Osmanstad. Vinarien. M. i 21. XI. 1783.
Weisenwolf a S. Romani Imperii comes Anton. B. i 16. X. 1746.
Weiser Christ. Ern. Lips. M. dp. 10. X. 1787.
 — Christ. Frdr. Lips. M. dp. 10. X. 1787.
 — Christ. Gottlob Buchholz. M. i 26. III. 1753.
 — Christ. Iac. Lips. M. dp. 10. X. 1787.
Weisert, -tus Ioh. Christ. Dölnitien. P. i 22. IV. 1777.
 — Theophil. Ferdin. Vratisslav. Siles. dp. et prom. i W 1710 P 11.
Weisflock Car. Ludov. Francofurt. ad Moenum prom. i W 1711 B 9.
Weishaar Frdr. Christ. Anton. Ostra M. i 17. X. 1773, dp. Halle.
Weishahn Sam. Zscherben. i 10. X. 1776.
Weishuhn Ioh. Christoph. Langenroda Thur. i 23. VI. 1770.
Weisig Ioh. Melch. Lubenen. Siles. prom. 1 *apf* i W 1710 P 16.
Weisiger Car. Frdr. Anastas. Sorbig. M. idp. 12. VII. 1741.
Weisius Car. Leopold. Cygneus s. Weise.
 — Christ. Lips. s. Weiß.
 — Christ. Gottlieb Koenigsbrück. Lus. idp. 7. V. 1736.
 — Christ. Sam. Lips. s. Weiß.
 — Christoph. Adam. Gelenavia Misn. dp. et prom. i W 1718 M 32, b. a. 5. VI. 1723, m. 17. II. 1724.

- Weisius** Gottfried Ern. Mariaeberg. M. idp. 8. X. 1736.
 — Ioh. Kesmarckia P. i 6. V. 1735.
 — Ioh. Christoph. Neosedin. S. idp. 12. VII. 1728.
 — Ioh. Guill. Lips. s. Weise.
Weiske Aug. Frdr. Sceudizen. M. i 11. IV. 1761, dp. Halle.
 — Beniam. Dobrenza ad Rochlittum i 4. V. 1770, b. a. und m. 13. II. 1777.
 — Beniam. Gotthold Porten. M. i 16. IX. 1801.
 — Car. Aug. Porten. M. i 15. X. 1802.
 — Ern. Leberecht Porten. M. i 23. X. 1805.
 — Ioh. Christ. Lips. M. i 10. III. 1772.
 — Ioh. Gottfried Dobrencien. M. i 19. I. 1767.
Weisker Christ. Hnr. Schlaiz. Var. M. i 19. X. 1773, dp. Iena.
 — Frdr. Christ. Schleiz. Var. M. i 12. V. 1801, dp. Iena.
 — Frdr. Conr. Schlaiz. Var. i 20. VI. 1770.
 — Frdr. Gottlieb Schleicen. M. i 24. V. 1783, dp. Iena.
Weiskopf Albert. Schweidniz. Siles. P. i 24. I. 1791, dp. Wien.
Weisleder Car. Hnr. Lips. i 30. VII. 1767.
 — Ioh. Casp. Christ. Henricen. Thur. M. i 11. IV. 1761.
Weismann Ludov. Hnr. Wilh. Hamburg. S. i 10. II. 1774.
Weispflug Ioh. Gottlob Lips. M. i 11. I. 1734.
Weiß Adam. Bilic. Siles. P. i 4. V. 1742, dp. Iena.
 — Car. al. Weisse Calisien. i 26. XI. 1807, med. b. 26. XI. 1807, med. lic. examinat. 26. XI. 1807.
 — Car. Christoph. Curian. B. i 7. V. 1788.
 — Christ. Lips. al. Weise o. Weisius u. Weiße dp. et prom. i S 1719 M 56, b. a. 30. XI. 1720, m. 11. II. 1723, theol. b. 1726, theol. lic. 27. VIII. 1739, theol. dr. 9. II. 1741.
 — Christ. Tauchen. dp. 28. V. 1774, i 26. V. 1786, b. a. und m. 19. II. 1795.
 — Christ. Adam. al. Weißius Curia Byruth. B. idp. 1. VIII. 1722.
Weiß Christ. Aug. Lips. dp. 8. I. 1782.
 — Christ. Beniam. al. Weiss Lips. s. Weise.
 — Christ. Conr. Lips. M. dp. 7. IV. 1790, i 5. V. 1808, med. b. 2. V. 1810, phil. dr. et liberal. art. m. 13. II. 1812, med. lic. examinat. 19. III. 1812.
 — Christ. Ern. Lips. M. i 8. V. 1805, dp. olim, Advocat aus Leipzig, iur. utr. dr. extra facultatem 20. IX. 1810.
 — Christ. Frdr. Lips. M. dp. 9. XI. 1785, i 9. XI. 1785.
 — Christ. Gottlieb Iauravia - Siles. P. i 3. V. 1755, med. b. 16. XII. 1758.
 — Christ. Gottlob Ehrenfriedersdorf. i 16. VI. 1789.
 — Christ. Iac. Lips. M. i 8. V. 1805, dp. olim, phil. dr. et liberal. art. m. 16. II. 1809.
 — Christ. Sam. al. Weise o. Weisius Lips. dp. 28. V. 1738, i 27. VIII. 1753, b. a. 21. XII. 1757, m. 1. III. 1759, theol. b. 11. VIII. 1774, theol. lic. u. dr. 16. VI. 1796.
 — Christ. Sam. Lips. dp. 31. XII. 1781, i 18. IV. 1796, med. b. 1. IX. 1798, phil. dr. et liberal. art. m. diplomat. 19. II. 1801, med. lic. examinat. ad facultatem 23. X. 1802, zahlte pro loco et prandio 150 *app.*
 — Frdr. Christ. Curian. B. i 3. V. 1788.
 — Gottlieb Vratislav. Siles. idp. 3. V. 1736.
 — Gottlob Fürchtegott Schlema M. i 13. V. 1806.
 — Hnr. Gottfried Martisburg. M. i 29. V. 1738.
 — Hnr. Guill. Slaiza Narisc. s. Weiße.
 — Hnr. Günther Schlaiz. M. s. Weiße.
 — Hnr. Wilh. Neyla Var. M. idp. 17. VII. 1722.
 — Iac. Gedanen. P. idp. 19. VI. 1726.
 — Iac. Hnr. Dresden. M. i 12. VI. 1738.
 — Ioh. Car. Gedanen. P. i 9. VIII. 1720.
 — Ioh. Christoph. Wonsidel. Franc. B. i 1. V. 1738.
 — Ioh. Dan. Cosela Siles. P. i 4. X. 1782.
 — Ioh. Frdr. Dresden. M. i 12. VI. 1738.
 — Ioh. Iac. Hnr. Dresden. M. i 18. X. 1788.
Weiß Ioh. Joseph. Lengefeld. Var. i 14. VI. 1794.
 — Ioh. Leopold. Adam. Ratisbonen. dp. 8. V. 1768.
 — Paul. Hnr. Hamburg. i 6. V. 1767.
 — Phil. Frdr. Salom. Schneberg. i 13. VI. 1793.
 — Theophil. Christ. Gedanen. P. i 14. VII. 1778.
 — Wilh. Hnr. Onoldsbacen. Franc. dp. et prom. i S 1713 B 34.
Weißbrodt Ioh. Gottlieb Halberstad. Sax. prom. i S 1716 S 47.
Weiße, -sse Car. Calisien. s. Weiß.
 — Car. Aug. Bodena M. i 12. VI. 1786.
 — Car. Ehrenfried Koenigstein. M. i 11. VI. 1772.
 — Car. Frdr. Lausig. M. i 13. X. 1772.
 — Car. Frdr. Maximil. Dresden. M. i 10. V. 1790.
 — Car. Frdr. Zittau. i 25. XI. 1737.
 — Christ. Lips. s. Weiß.
 — Christ. Aug. al. Weise Misenen. dp. 11. IV. 1768, i 25. V. 1768.
 — Christ. Car. Tenstad. Thur. i 13. V. 1773.
 — Christ. Ern. al. Weißius Lips. M. dp. 21. XI. 1766, iur. utr. b. 20. V. 1785, m. diplomat. 22. II. 1787, iur. utr. lic. et dr. 6. VI. 1789.
 — Christ. Frdr. al. Weise Misenen. M. i 13. VII. 1757, b. a. und m. 21. II. 1760.
 — Christ. Hnr. Ioh.-Georgiopolitan. M. i 9. X. 1746.
 — Christ. Hermann. Lips. M. dp. 17. VIII. 1801.
 — Christ. Leberecht al. Weise Misenen. M. i 29. V. 1762, iur. utr. b. extra facultatem 21. IV. 1766.
 — Ern. Gottlieb Laußig. M. i 27. IV. 1790.
 — Geo. Gottlob Hnr. al. Weyse Schleiz. M. i 12. V. 1787.
 — Gottfried Wilh. Lips. M. idp. 17. VI. 1737.
 — Hnr. Guill. al. Weiß Slaiza Nar. M. i 23. VII. 1756, dp. Iena 1752.
 — Hnr. Gottfried Sveta Misn., m. a., 13. II. 1716. Vgl. Bd. II. Nachträge.
 — Hnr. Günther al. Weiß Schlaiz. M. i 2. XI. 1740, dp. Iena 1736.
 — Ioh. Christ. Frdr. Schleiz. Var. i 22. X. 1801.
 — Ioh. Gottfried Caemmerswalda M. i 1. V. 1780.

- Weiß** Ioh. Iac. Hnr. Dresden. M. dp. 9. IV. 1771.
- Ioh. Phil. al. Weise Reval. P. (Livon.) i 19. X. 1774, dp. Jena, renovavit inscriptionem 21. IV. 1785.
- Ioh. Traugott Zittau. P. i 5. V. 1779.
- Ludov. Dresden. al. Weise M. dp. 18. III. 1774, i 11. V. 1795.
- Weißbach, Weisenbach von** (a, de) Car. Aug. eq. Var. M. i 27. V. 1740.
- Frdr. Car. Hermann. Frauenhayn. M. i 17. V. 1805.
- Hans Moritz Erdmann. i im Mai 1766.
- Hermann. O. Thurma Schönburg. M. i 1. XII. 1796.
- Weißberg** Boieslav. Casp. Wendslaushusan. Neomarch. S. i 12. IV. 1727.
- Weißborn** Christ. Bened. Nobitio M. dp. et prom. i S 1719 M 60.
- Gottlieb Bernhard. Nobiz. Altenburg. M. idp. 28. IV. 1722, b. a. 20. XII. 1727, m. 12. II. 1728.
- Ioh. Frdr. Altenburg. (Nobitien. M.) dp. et prom. i S 1715 M 111, b. a. 30. XI. 1720, m. 20. II. 1721.
- Weißens** Christ. Ern. Lips. M. i 21. IV. 1781.
- Weißensehe** Christ. Dan. Lips. dp. et prom. i W 1719 M 31.
- Weißflog** Christ. Gotthilf Lautern. M. i 25. VIII. 1755.
- Weißhaupt** Gottfried Budiša Siles. dp. et prom. i S 1710 P 25.
- Weißhuhn, -huhnus, -hun** Frdr. Aug. Schoenewerden. M. i 28. IV. 1780, b. a. und m. 22. II. 1787.
- Frdr. Christoph. Wihen. Thur. S. i 26. X. 1748.
- Ioh. Christoph. Wieha. Schwarzburg. M. i 22. II. 1742.
- Weißig** Car. Wilh. Hirschberg. Siles. P. i 24. IV. 1750.
- Frdr. Guil. Hirschberg. P. i 22. II. 1777, dp. Halle, m. a. diplomat. 5. III. 1778.
- Frdr. Guil. Niederwisa Siles. P. i 20. X. 1807, phil. dr. et liberal. art. m. 8. III. 1810.
- Sam. Gottfried Hirschberg. Siles. P. i 22. X. 1776, dp. Halle, m. a. diplomat. 13. II. 1777.
- Weißius** Car. Hnr. Cygnen. s. Weise.
- Weißius** Christ. Adam. Curia Byruth. B. s. Weiß.
- Christ. Aug. Gros-Olbersdorf. M. idp. 11. X. 1726.
- Christ. Ern. Hohenstein. M. i 14. VI. 1727.
- Christ. Ern. Lips. s. Weiß.
- Christ. Felix Annaeberg. M. i 25. V. 1745.
- Gottlieb Svidnic. Siles. P. i 21. IV. 1747.
- Ioh. Culmbac. B. i 8. V. 1765, dp. Erlangen.
- Ioh. Frdr. Servestan. S. i 21. V. 1757, dp. Wittenberg.
- Weißke** Frdr. Eberhard. Roesa S. idp. 16. XI. 1723.
- Ioh. Gottfried Benndorf. M. i 22. IX. 1787.
- Weißmann** Christ. Martin. Lips. M. idp. 30. IV. 1728.
- Weiswange, -ng** Ioh. Andr. Merseburg. i 30. V. 1767.
- Ioh. Gottfried Merseburg. M. i 9. VI. 1759.
- Weithaß** Car. Frdr. Aug. Cizen. M. i 16. V. 1775.
- Christ. Aug. Gabr. Zizen. M. i 4. VIII. 1785.
- Guil. Frdr. Gabr. Cizen. M. i 12. I. 1788.
- Weitkorn, -kern** Christ. Leberecht Osterfeld. Thur. M. i 31. V. 1742.
- Ioh. Gottlieb Osterfeld. M. i 23. XI. 1722, dp. Jena, b. a. 12. XII. 1722, m. 11. II. 1723.
- Weitzenbreyer, Weizenbreyer** Car. Gotthelf Riga Holland. P. i 12. V. 1780, med. b. 6. III. 1782.
- Ioh. Mich. Riga P. i 6. VI. 1781.
- Weitzendoerfer** Car. Gottlob al. Weitzendoerffer Mittweyden. M. i 17. III. 1755, m. a. per diploma creatus 16. II. 1758.
- Weitzmann, Weizmann** (vgl. das.) Christ. Theophil. Pulsniz. Lus. P. i 21. IV. 1750.
- Ioh. Gottlob Pulsniz Lus. dp. et prom. i S 1717 P 34.
- Vertraugott Christoph. Pulsnic. Lus. dp. et prom. i S 1712 P 42.
- Weiwode** Gottlieb Vratislav. P. i 25. VI. 1735.
- Weize** Casp. Weisenfels. M. idp. 13. V. 1726.
- Weizenbreyer** s. Weitzenbreyer.
- Weitzendoerffer** s. Weitzendoerfer.
- Weizmann** (vgl. Weitzmann) Ioh. Frdr. Gubena Lus. dp. et prom. 25. I. 1716 P 9.
- Welck, -cke** Car. Wolfg. Maximil. Pappenheim. (-Franc.) dp. 24. XII. 1746, i 26. XII. 1758.
- Geo. Ludov. Misenen. M. dp. 30. III. 1774.
- Leberecht Gotthelf Misenen. idp. 31. V. 1732.
- O. Car. Rudolph. Lips. s. Welcke.
- Welck, -lk de (a)** Geo. Ludov. Misenen. i 20. XI. 1803.
- Hnr. Curt O. Lips. dp. S 1793.
- Welck delibero baro** Hnr. Maximil. Misn. M. i 22. X. 1799.
- Welcke** Car. O. Rudolph. Lips. M. dp. 25. XII. 1753.
- Car. Wolfg. Maximil. Pappenheim. s. Welck.
- Ioh. Car. Francfurten. ad Moenum dp. 24. XII. 1746.
- Martin. Wolfg. Geo. s. Wolfg. Geo.
- O. Car. Rudolph. al. Welck Lips. M. i 26. XII. 1758.
- Wolfg. Geo. (Martin. Wolfg. Geo.) al. Welcke Obitien. M. i 1. VI. 1724, dp. Wittenberg, iur. utr. b. extra facultatem 3. III. 1731.
- Welcker** Christ. Gottlieb Rochlit. i S 1766.
- Ioh. Christ. Lips. i W 1786.
- Weldelsborg a comes** s. Wedell comes a Weldelsborg.
- Weldige, -ig de** Ioh. Anton. Imman. Vinaria Thur. dp. i S 1716 M 19, prom. i S 1718 M 142.
- Wilh. Ern. Günther Vinarien. prom. i W 1714 B 13.
- Welitzsch** Geo. Hnr. Sagan. Siles. P. i 7. V. 1740.
- Welk a s. Welck de.**
- Welke** s. Welk.
- Weller, -erus** Aug. Hnr. Dahma S. i 26. VIII. 1786.
- Car. Erdmann. Thurmen. Schönburg. M. i 28. IV. 1780.
- Car. Leberecht Sangerhusan. idp. 10. V. 1732.
- Christ. Frdr. Stätzenrun. M. idp. 30. IV. 1736.
- Ioh. Aug. Thurmen. M. i 8. V. 1779.
- Ioh. Gottfried Luenheinen. M. idp. 9. V. 1731.
- Ioh. Gottlob Zwickau. M. i 22. X. 1742.

- Weller** Ioh. Willh. Lignic. Siles. P. i 9. XII. 1721, dp. Halle.
 — Ioh. Wollrad. Thurmen. Var. M. i 7. I. 1791.
- Wellich** Hnr. Christoph. Herzsprung. dp. et prom. i W 1716 M 33.
- Wellner** Car. Gotthelf Schwarzenberg. M. i 9. VI. 1784.
 — Iust. Schwemsalien. dp. 10. V. 1808.
- Welsch** Frdr. Beniam. Lips. M. idp. im Aug. 1723.
- Welser de liber baro** Albert. Ludov. Ulmen. B. i 4. V. 1750, dp. Halle 9. V. 1749.
 — Marc. Theodos. Ulmen. B. i 4. V. 1750, dp. Halle 9. V. 1749.
- Welß** Ioh. Adam. Erlanga Franc. i 21. V. 1768, dp. Erlangen 1763.
- Welzel** Iust. Erdmann. Islebien. S. i 31. VII. 1734.
- Welzius** Frdr. Guil. Ernesto Vallen. M. i 21. IV. 1755.
- Wemme** Ioh. Gottfried Loebau. P. i 15. VI. 1753.
- Wenck** Bernhard. Hnr. al. Wenk Guil. Lips. dp. 11. X. 1786.
 — Bernhard. Hnr. Guil., Magnifici Domini Rectoris fl., Lips. dp. 5. X. 1804, i 25. V. 1809.
 — Car. Frdr. Christ. Lips. M. dp. 10. II. 1784, i 19. V. 1800, collegae filius, iur. cultor, phil. dr. et liberal. art. m. 24. II. 1803, iur. utr. candidat. 22. V. 1805, iur. utr. dr. 20. II. (31. I.) 1809.
 — Franc. Christ. Phil. Darmstadt. i 11. V. 1776.
 — Frdr. Aug. Guil. al. Wenk Darmstadt. Hass. (Franc.) i 8. II. 1770, dp. Erlangen, m. a. diplomat. 1. III. 1770, iur. utr. b. extra facultatem 5. V. 1775.
 — Gottlob Frdr. Longosalißan. M. i 15. IV. 1797, dp. Iena 20. III. 1794.
 — Ioh. Andr. Klein-Soemmera Thur. M. i 25. II. 1784.
 — Ludov. Eduard. Lips. dp. 2. I. 1794.
 — Theophil. Christ. Longosalißan. Thur. i 13. VI. 1792.
- Wencke** Ioh. Binnewitz. (Pinnewitz-) Lus. P. i 14. II. 1763, dp. Wittenberg 1757, med. b. 26. II. 1763, med. lic. 23. IX. 1763.
- Wend** Andr. Misena al. Wendt Misn. dp. et prom. i W 1714 M 44.
- Wend** Car. Christoph. Grimmen. dp. i S 1715 M 3, i 5. VI. 1724.
 — Car. Gottfried Guil. al. Wendt Nerchan. M. i 23. V. 1793.
 — Christ. Frdr. Dresden. M. i 6. VI. 1754.
 — Christoph. Misenen. al. Wendius M. idp. 10. VII. 1721.
 — Ehrenfried Aug. Dippoldiswald. M. i 2. VI. 1749.
 — Frdr. Gottlieb Dippoldiswalden. M. i 12. VI. 1751.
 — Frdr. Gustav. Dresden. M. i 1. V. 1807.
 — Gottfried Sorau. s. Wendt.
 — Gottfried Aug. Misenen. M. i 25. V. 1753.
 — Gotthelf Ehrenfried Grimmen. dp. 14. X. 1722, i 13. VI. 1729, iur. utr. b. extra facultatem 29. V. 1741, iur. utr. dr. extra facultatem 8. VI. 1741.
 — Gottlieb Nerchan. M. idp. 1. XI. 1729.
 — Gottlob Ehrenfried Kolbena. M. i 30. VI. 1734.
 — Hnr. Leberecht Misenen. M. i 13. VI. 1759.
 — Ioh. Adolph. Dippoldiswalden. M. i 11. VII. 1726, dp. Wittenberg.
 — Ioh. Christ. al. Wendius u. Wendtius Lips. dp. i S 1715 M 29, i 24. IV. 1722, b. a. 23. VI. 1725, m. a. 20. II. 1727.
 — Ioh. Ehrenfried Dippoldiswalden. Misn. dp. et prom. i S 1717 M 64.
 — Ioh. Frdr. Neudorf. M. i 23. VI. 1759.
 — Ioh. Gottfried Prezschena Saxo prom. 1. aß i W 1709 S 28.
 — Ioh. Gotthelf Dippoldiswald. M. i 5. VII. 1757.
 — Martin. Misenen. M. idp. 13. X. 1725.
 — Siegm. Soldin. Neomarch. dp. et prom. i W 1711 S 14.
- Wende** Sam. Glogovien. P. i 9. IV. 1726, dp. Wittenberg.
- Wendebaum** Ioh. Christ. Frdr. Halberstad. dp. 18. IV. 1735, i 20. IV. 1739.
- Wendel** Ioh. Geo. Erfurt. i 16. XI. 1778.
- Wendeßen** de Alexand. Manschatz. M. i 9. VI. 1727.
- Wendhausen** von Baron Christ. Willh. Plavia Megapolitan. i 19. X. 1733, dp. Francfurti.
- Wendius** Christoph. Misenen. s. Wend.
 — Ioh. Christ. Lips. s. Wend.
- Wendler**, -erus Adolph. Christ. Dobriluc. P. i 1. VII. 1757, dp. Wittenberg.
 — Aug. Adolph. Lips. M. i 22. XII. 1766.
 — Aug. Adolph. Lips. M. dp. 22. XII. 1766, i 16. X. 1783, b. a. und m. 22. II. 1787, iur. utr. b. 23. XII. 1786, examen rigorosum pro licentia utr. iur. sustinuit 5. II. 1790, iur. utr. lic. et dr. 30. III. 1792.
 — Car. Christ. Triptis. Var. M. i 18. III. 1762, b. a. und m. 9. II. 1769.
 — Car. Christlieb Porten. M. i 22. IX. 1798.
 — Car. Guil. Suhla Franc. B. (-Henneberg.) i 10. V. 1787, b. a. und m. 10. III. 1791.
 — Christ. Adolph. Lips. M. dp. S 1783, i 21. IX. 1801, med. b. 17. VIII. 1803, phil. dr. et liberal. art. m. diplomat. 28. II. 1805, med. lic. examinat. ad facultatem 14. IX. 1805, zahlte pro loco et prandio 150. aß.
 — Christ. Frdr. Porten. M. i 10. I. 1797.
 — Christ. Gottlieb Dresden. M. i 7. V. 1790, med. b. 16. V. 1795, med. lic. examinat. 7. II. 1798.
 — Christ. Sam. Volkmannsdorf. M. i 23. VI. 1778, dp. Iena.
 — Christ. Theophil. Reichenbac. Var. i 26. V. 1768.
 — Frdr. Dav. Triptis. Var. M. i 4. XI. 1765.
 — Gottlieb Polycarp. Triptis. Var. M. i 12. VI. 1769.
 — Hnr. Traugott Coldit. M. dp. 20. IV. 1799.
 — Hermann. Traugott Coldit. M. i 30. X. 1805.
 — Ioh. Plav. Var. M. idp. 30. VI. 1730.
 — Ioh. Christ. Gera Var. M. idp. 25. V. 1724.
 — Ioh. Dav. Neostad. ad Orlam Var. M. i 26. V. 1734, b. a. und m. 16. II. 1741.
 — Ioh. Dav. Zwickau. M. i 12. IV. 1769.
 — Ioh. Dav. Martin. Moderwiz. Var. M. i 28. VII. 1742, dp. Iena.

- Wendler** Ioh. Gabr. Neostad. Var. M. i 12. VI. 1727.
 — Ioh. Ludov. Dresden. dp. 8. IV. 1793, i 21. V. 1794.
 — Ioh. Ludov. Suhla M. i 12. V. 1747, b. a. und m. 25. II. 1751.
Wendt Andr. Misen. s. Wend.
 — Aug. Sorau. Lus. P. i 11. V. 1763.
 — Car. Sorau. Lus., dr. med., i im Oct. 1766.
 — Car. Gottfried Guil. Nerchau s. Wend.
 — Christoph. Gottlieb Camenz. Lus. dp. et prom. i S 1713 P 29.
 — Frdr. Aug. Mansfeld. S. i 29. X. 1765, dp. Halle, m. a. diplomat. 18. II. 1768.
 — Frdr. Christ. Woostena Megapolitan. S. i 9. V. 1775, dp. Göttingen.
 — Frdr. Gustav. Rostoch. S. i 30. IX. 1756.
 — Gottfried al. Wend Sorau. i 30. V. 1767.
 — Gottfried Phil. Lips. M. dp. 30. IX. 1797, i 23. III. 1798, phil. dr. et liberal. art. m. 27. II. 1800.
 — Gottlob Ehrenfried Chemnit. M. i 31. V. 1765.
 — Iac. Dan. Schidlow. Lus. P. idp. 5. V. 1733.
 — Ioachim. Christoph. Lubec. prom. i W 1716 S 19.
 — Ioh. Gottfried Welnavien. M. dp. 15. IV. 1761, i 23. V. 1761.
 — Ioh. Gottlieb (-Theophil.) Lips. M. i 23. IX. 1801, phil. dr. et liberal. art. m. 16. II. 1804.
Wendtius Ioh. Christ. Lips. s. Wend.
Wengler Ioh. Christ. Reichardswerben. M. i 6. V. 1809.
 — Ioh. Dav. Reichartswerba Thur. i 7. IV. 1804.
Wengler von Hnr. Sign. eq. M. idp. 11. VI. 1729.
Wenig Ern. Christ. Gothan. Thur. i 21. X. 1734.
Wenigel Christ. Frdr. Cizen. M. dp. 17. X. 1760, i 10. III. 1777.
 — Christ. Maur. Cizen. M. i 10. II. 1750.
Wenk s. Wenck.
Wenner Ioh. Transilvan. Cibinien. i 17. IV. 1730.
Wenninger Nic. Straubinga Boicus B. i 27. XI. 1780.
Wense von der Hnr. Christoph. Car. eq. Lüneburg. S. i 28. X. 1776.
Wentig Ioh. Gottfried Groß-Schoenau. Lus. P. i 5. VI. 1782.
Wentzel (vgl. Wenzel) Adam. Marcklovski Siles. prom. i W 1713 P 14.
 — Aug. Friberga Misn. dp. et prom. i S 1717 M 14.
 — Christ. Frdr. Penicen. M. i 14. VI. 1746.
 — Christoph. Gottlieb Dresden. prom. i W 1711 M 64.
 — Geo. al. Wenzel Bernstein. M. idp. im Aug. 1723.
 — Gotthard. Berenstein. M. i 12. IX. 1740.
 — Gottlob Boernstein. M. idp. 15. VI. 1733.
 — Gottlob Frdr. al. Wenzel Sayda M. i 4. VI. 1763, m. a. diplomat. 9. II. 1769.
 — Ioh. Gottfried Traugott Lauba Lus. P. i im Mai 1766.
 — Ioh. Hnr. Sayden. M. idp. 1. VII. 1726.
 — Wolfg. Christoph. Numburg. prom. i S 1713 M 211.
 — Wolfg. Frdr. Gottfried Gruninga Thur. M. i 27. X. 1762.
Wentzky, -tzki, Wenzky de Bernhard. Frdr. Siles. P. i W 1731.
 — Hanns Ern. eq. Siles. P. idp. 13. V. 1721.
Wenzardt Ioh. Hnr. Hamburg. dp. et prom. i S 1719 S 20.
Wenzel, -elius (vgl. Wentzel) Car. Aug. Auerbacen. Var. M. i 31. VIII. 1771.
 — Car. Frdr. Dresden. i 1. VI. 1768.
 — Car. Frdr. Martisburg. M. i 22. X. 1746.
 — Car. Gottlieb Wriezen. March. i 3. XI. 1790, dp. Halle.
 — Car. Gottlieb Zittau. P. i 27. IV. 1796.
 — Christ. Weissenfels. i ?, iur. utr. b. extra facultatem 20. XII. 1758.
 — Christ. Frdr. Gottlieb Zittau. P. i 9. X. 1749.
 — Christ. Gotthold Dresden. M. i 26. VI. 1753.
 — Christ. Gottlieb Maxen. M. idp. 13. VI. 1731.
 — Christoph. Frdr. Islebien. S. i 21. X. 1761, dp. Halle.
Wenzel Ernst Frdr. Zittau. P. i 30. IV. 1799.
 — Frdr. Schleusingen. B. i 25. IV. 1809.
 — Frdr. Aug. Weissenfels. M. i 27. IV. 1787.
 — Frdr. Guil. Zwickau. M. i 23. V. 1795.
 — Geo. Christ. Frdr. Treffurt. Thur. M. i 6. V. 1750, dp. Iena 3. X. 1748, iur. utr. b. extra facultatem 5. VIII. 1754, iur. utr. dr. extra facultatem 12. IX. 1754.
 — Gottlob Hnr. Aug. Edersleben. Thur. i 21. XI. 1792.
 — Guil. Ferdin. Zittau. P. i 8. X. 1803.
 — Imman. Aug. Altenburg. M., m. a., i 4. IV. 1730.
 — Imman. Gottlieb Zittau. Lus. P. i 11. VI. 1759.
 — Ioh. Sincowiz. M. i 15. V. 1762.
 — Ioh. Christ. Frdr. Großosterhusan. S. i 30. IV. 1799.
 — Ioh. Christoph. Braunsdorf. M. i 28. IV. 1788.
 — Ioh. Christoph. Querfurt. M. i 30. IV. 1785.
 — Ioh. Christoph. Franc. Edersleben. Sangerhusan. M. i 15. V. 1795.
 — Ioh. Geo. Querfurt. M. i 19. VI. 1756.
 — Ioh. Gottlieb Schwartzburg. P. i 18. V. 1746.
 — Ioh. Hnr. Gottlieb Ilmenau. Henneberg. B. i 4. V. 1787, dp. Iena.
 — Ioh. Ioseph. Dresden. M. i 30. X. 1784.
 — Sam. Gottlob Maxenio - M. idp. 18. X. 1728.
Wenzelbach Benno Guil. Norda Frisius prom. i S 1715 S 23.
Wenzelius s. Wenzel.
Wenzky de s. Wentzky de.
Werchau Frdr. Christ. Stolberg. M. i 24. V. 1755.
 — Ioh. Gottfried Francoberg. M. i 17. V. 1756, med. b. 21. II. 1776, med. lic. 8. XI. 1776.
 — Ioh. Gottfried Grosbaha (Grossbarda-) Misn. prom. 1. ~~apf~~ i W 1710 M 51, b. a. 15. XII. 1714, m. 14. II. 1715.
 — Ioh. Gottlieb al. Wergau Grosbarda dp. 18. ~~apf~~ i S 1710 M 55.
Werckmeister Christ. Ion. Schoenfließ. Neo - March. S. i 11. VII. 1729.

- Werder de** Car. Beniam. Ligniz. Siles. i 21. X. 1739.
 — Ioh. Car. eq. Thur. idp. 7. V. 1736.
Werenberg, Wehrenberg (vgl. das.) Ioh. Sam. Iuterbock. Sax. dp. i S 1712 S 1, prom. i S 1712 S 32.
Werfel Ioh. Adolph. Lübbena Lus. P. i 10. V. 1763.
 — Ioh. Siegfried Lübbena Lus. P. i 16. V. 1748.
Wergau Ioh. Gottlieb Grosbarda s. Werchan.
Wergen Haubold. Ludov. Dresden. M. i 2. VI. 1752.
 — Haubold. Ludov. Dresden. M. i 27. IX. 1764.
Werkenthin Ioh. Stendal. March. dp. et prom. 1. ^{apf} i S 1710 S 13.
Wermser Christ. Frdr. Schonebecen. S. i 25. VII. 1784, dp. Halle 10. V. 1779.
Wermuth Ioh. Christ. Dresden. M. i 24. V. 1766.
Wermuthshaeußer Frdr. Wilh. Sondershusan. M. idp. 8. X. 1737.
Werneccius Ioh. Sam. Altstadt. Thur. M. i 17. V. 1754, dp. Iena 1742.
Werner, -erus Abr. Technizen. M. i 21. V. 1755.
 — Abr. Gottlob Weravia Lus. P. i 5. VI. 1771.
 — Adolph. Gottfried Ioel Zwickau. M. i 5. V. 1807.
 — Albert. Aug. Mulsen M. i 23. IX. 1769.
 — Aug. Frdr. Francohusan. M. i 5. VI. 1764, dp. Iena 1759.
 — Aug. Frdr. Penigen. M. dp. 5. IV. 1777, b. a. und m. 22. II. 1787.
 — Car. Aug. Zweymen. M. i 28. II. 1756.
 — Car. Ern. Glaucha Schoenburg. M. i 12. VI. 1748.
 — Car. Frdr. Dresden. M. i 5. VII. 1783.
 — Car. Frdr. Moritz Dresden. M. i 5. VII. 1783.
 — Car. Hnr. Altenburg. M. i 2. X. 1775.
 — Christ. Ern. Regnit. M. i 19. V. 1792.
 — Christ. Frdr. Leisnic. M. i 22. V. 1742.
 — Christ. Frdr. Schneeberg. M. i 16. V. 1746.
Werner Christ. Gottfried Chemnic. M. i 12. IV. 1788.
 — Christ. Gottlieb Martisburg. dp. i S 1714 M 14, prom. 18. XI. 1715 M 46.
 — Christ. Gottlob Großmülcka M. i 10. VI. 1745.
 — Christ. Guil. Thuringen. (Frankenhausen.) i 2. XI. 1778, iur. utr. b. extra facultatem 24. III. 1783, iur. utr. dr. extra facultatem 1. IV. 1784.
 — Christ. Sam. Grosmlcka M. idp. 9. VI. 1729.
 — Christoph. Golbiz Misn. dp. et prom. i W 1713 M 9.
 — Christoph. Mülhusa Thur. dp. et prom. i S 1719 M 61, b. a. 5. VI. 1723.
 — Christoph. Frdr. Leoberg. P. i 11. V. 1746.
 — Christoph. Frdr. Salzung. Franc. dp. et prom. i S 1712 B 7.
 — Christoph. Gottlieb Hartenstein. Misn. dp. et prom. i S 1713 M 88.
 — Christoph. Leberecht Fürchtgott Leisnic. i 30. XII. 1802.
 — Christoph. Theophil. Lips. M. i 15. X. 1800.
 — Ehrenfried Car. Aug. Dresden. M. i 30. I. 1745, dp. Wittenberg.
 — Erhard. Christ. Frdr. Seelingstad. M. i 15. X. 1785.
 — Ern. Aug. Bischofswerda M. i 22. V. 1802.
 — Frdr., ad D. Nicolai ecclesiastes, Lips., theol. lic. 29. X. 1723, theol. dr. 9. II. 1741 s. Werner Frdr. Flemming Bd. II. Nachträge.
 — Frdr. Gehofen. Thur. M. i 11. V. 1807.
 — Frdr. Aug. Penig. M. i 4. VI. 1784.
 — Frdr. Christ. Deliz. M. i 19. XI. 1771.
 — Frdr. Gustav. Sandberg. P. i 2. V. 1807, dp. Halle 30. IV. 1806.
 — Geo. Christ. Langenheßen. M. dp. et prom. i S 1719 M 74.
 — Geo. Ern. Franckenhusan. M. i 16. VI. 1756.
 — Gottfried Frideberga prom. 2. XI. 1715 P 15.
 — Gottfried Reinsdorf. M. i 22. X. 1745.
 — Gottlob (Gottlieb -) Aug. Lips. dp. i S 1718 M 13, i im Iuli 1723, b. a. 7. XI. 1726, m. 20. II. 1727.
Werner Gottlob Ern. Dresden. dp. i S 1714 M 21.
 — Gottlob Guil. Luccau. Lus. P. i 10. V. 1787.
 — Guil. Hnr. Wechselburg. i 24. III. 1795.
 — Hnr. Aug. Dresden. i 21. X. 1793.
 — Hnr. Christoph. Sneberga M. i 17. V. 1748.
 — Ierem. Franckenberg. M. i 3. X. 1740.
 — Ierem. Gotthold Medinga M. i 25. V. 1784.
 — Ioh. Andr. Rothenberg. Numburg. M. i 27. II. 1792.
 — Ioh. Balthas. Heinrichs Henneberg. B. i 21. X. 1763.
 — Ioh. Christ. Leisnic. i 27. VII. 1789, dp. Iena.
 — Ioh. Christ. Rodersdorf. Var. M. i 4. V. 1784.
 — Ioh. Christ. Adolph. Kleinkayna Thur. i 13. IV. 1803.
 — Ioh. Christ. Aug. Malsen. prope Cygneam dp. 14. XI. 1781.
 — Ioh. Christ. Hnr. Waldenburg. Schoenburg. M. i 17. X. 1782.
 — Ioh. Christoph. Illeburg. M. i 9. V. 1757.
 — Ioh. Dav. Königswalda Var. i 12. V. 1787.
 — Ioh. Ern. Delitian. Merseburg. i 29. VI. 1767.
 — Ioh. Frdr. Bornen. M. i 30. IV. 1785.
 — Ioh. Frdr. Haynen. i 1. VI. 1776.
 — Ioh. Frdr. Kuzlebio Thur. M. i 19. III. 1765, dp. Iena.
 — Ioh. Frdr. Rudolstadt. Schwarzburg. M. i 21. X. 1754, dp. Iena.
 — Ioh. Gabr. Hohenstein. Schoenburg. M. i 11. VI. 1754.
 — Ioh. Geo. Herzberg. S. idp. 29. III. 1741.
 — Ioh. Geo. Lips. prom. i W 1717 M 103.
 — Ioh. Geo. Saxo-Schoenburg. prom. i S 1719 S 44.
 — Ioh. Gottfried Dresden. M. idp. 8. IX. 1724.
 — Ioh. Gottlob Corgitz. M. i 19. V. 1740.
 — Ioh. Iac. Scopusio Hungar. P. i 25. IV. 1780.
 — Ioh. Mich. i im Iuli 1766.
 — Ioh. Traugott Chemnic. M. i 12. V. 1798.

- Werner** Ioh. Valentin. Franckenhusan. Zwickau. M. i 23. X. 1755.
 — Paul. Christ. Frdr. Medinga M. i 6. X. 1770, med. b. 23. X. 1773, starb 10. VI. 1785.
 — Sam. Vratislav. P. idp. 2. V. 1725.
 — Sam. Ferdin. Vratislav. Siles. dp. et prom. i S 1712 P 38.
 — Sam. Guil. Vratislav. Siles. i 5. V. 1744.
Werner von Ioh. Christ. Vratislav. P. idp. 20. V. 1729.
Wernerus s. Werner.
Wernhardt Ioh. Andr. Bösing. Hungar. P. idp. 20. VI. 1733.
Wernick Adam Christoph. Dresden. dp. et prom. i S 1719 M 44.
 — Ioh. Sam. Buttstadt. M. i 23. V. 1796, dp. Iena 17. IV. 1793.
Wernicke, -igk Ioh. Frdr. Anna-berg. dp. 18. *gr* i S 1710 M 46.
 — Ioh. Hermann. Annaeberg. M. idp. 23. V. 1721.
Wernig Car. Ioseph. Dresden. M. i 21. IV. 1788.
Wernigk Ioh. Frdr. Annaberg. s. Wernicke.
Wernsdorf, -dorffius Christ. Frdr. Gedanen. P. i 15. V. 1771, dp. Wittenberg.
 — Ern. Frdr. Wittemberg. S. idp. 29. VIII. 1736, b. a. 19. XII. 1739, m. 16. II. 1741, theol. b. 1750, theol. lic. 23. IX. 1756, theol. dr. 21. X. 1756.
 — Ioh. Guil. Gedanen. P. i 15. V. 1771, dp. Wittenberg.
Werstler Car. Gottfried Schlunzigen. M. i W 1735.
 — Ioh. Christoph. Herzogswalda M. i 14. VI. 1740.
 — Ioh. Gottlob Schlunzigen. M. i 21. V. 1742.
Werth Gottfried Numburg. prom. i S 1714 M 172.
Werther Anton. Geo. Frdr. Kelbra Thur. M. i 9. V. 1795, dp. Iena Rectore Schneubert 1794.
 — Aug. Gottlieb Freyrod. M. i 13. XI. 1747.
 — Car. Ioseph. Freyrod. M. i 11. IV. 1747.
 — Christ. Hnr. Lips. dp. 7. X. 1720, i 9. XI. 1728.
 — Geo. Christ. Gottlob Leisnig. Misn. dp. i S 1713 M 20.
 — Guil. Thuring. M. i 11. IX. 1787.
Werther Ioh. Christ. Biebren. i 22. XII. 1778.
 — Ioh. Christoph. Schwarzburg. M. idp. 8. X. 1731.
 — Ioh. Gottlieb Biebra Thur. M. i 22. X. 1782.
 — Ioh. Gottlob Lips. M. i 10. IV. 1745.
Werthern de liber baro Ern. Frdr. Car. Emil. eq. Thur. M. i 22. V. 1794, dp. Iena.
 — Hans Car. Leopold. Wieha Thur. M. i 25. X. 1808.
 — Hans Traugott Lips. dp. 23. IV. 1809.
Werthern a comes (S. Romani Imperii comes) Iac. Friedemann. Eytra M. i 26. V. 1758.
 — Ioh. Geo. Hnr. M. i 11. VII. 1750.
Werthmüller ab Elgouw Hans Felix eq. Helvet. Tigurin. B. i W 1732.
Weselowski Ioh. Car. Vorcenen. M. i 19. X. 1785.
Wesenberg a Euseb. Friburga Franc. dp. et prom. i S 1717 B 7.
Weser Ioh. Gottfried Grosthiemig. i 3. V. 1776.
Wesler Ioh. Gottfried Somsdorf. M. idp. 30. V. 1741.
Weßel Ern. Barthold. Francofurt. S. i 4. V. 1731, dp. Francofurt. 5. V. 1730.
Weßel de baro Nic. Curon. i 30. X. 1778.
Weßell Iac. Thom. Hamburg. S. i 1. V. 1775.
Weßenig de Rudolph. Aug. eq. M. i 3. XI. 1779.
Weßer Ioh. Christ. Cygneus M. idp. 22. VII. 1729.
Weste, -st Albert. Christ. Halberstad. S. idp. 6. X. 1724.
 — Aug. Frdr. Halberstad. i 17. III. 1738.
Westengaord Barthold. Hafnia Dan. S. i 19. X. 1754, dp. Hafniae.
Westenholtz Ioh. Frdr. Car. Eimbec. Hannoveran. S. idp. 2. V. 1725.
Westermann Ern. Ludov. Lips. M. i 12. V. 1800, iur. utr. dr. extra facultatem 12. IV. 1808.
Westhof Ern. Adolph. Theodor. Plavia Var. M. i 1. IV. 1758.
 — Ern. Frdr. Plavia Nar. M. i 14. VI. 1756.
Westing Anton. Günther Oldenburg. S. i 28. IV. 1752.
Westphal Andr. Frdr. Cizen. prom. i W 1711 M 57.
 — Christoph. Leopold. Haus-Neindorf. Halberstad. S. i 16. IV. 1788.
 — Frdr. Christoph. Quedlinburg. Sax. prom. i S 1716 S 36.
 — Wilh. Frosen. (Fronen.) Anhaltin. prom. 1. *apf* i W 1709 P 2.
Westphalen, -phal de Christ. Aug. eq. Westphal. i 13. V. 1773.
 — Geo. Hnr. Brunsvic. S. i 7. IV. 1789, dp. Göttingen.
Westphalen de comes Frdr. Hildeshem. S. i 31. V. 1796, dp. Heidelberg.
Wettengel Aug. Varisc., scholae civicae et mercat. Broeckerfeldi director, i ?, phil. dr. et liberal. art. m. diplomat. 13. II. 1812.
 — Christ. Frdr. Landsgemeinde Var. M. i 3. VI. 1799.
 — Christoph. Wilh. Ranisien. i 9. V. 1729.
Wetterhan Frdr. Ferdin. Geran. i 1. XI. 1804.
Wettering von der Hnr. Adolph. Saxo Holsat. S. i 5. XI. 1728.
Wetterstrand Andr. Esdhonalivon. i 3. VI. 1767.
Wettich Sylvester Udestad. Misn. prom. i W 1716 M 103.
Wettinger Ioh. Adam. Aschau. M. i 21. IV. 1723, dp. Iena.
Wettstein a Ioh. Hnr. P. i 1. VIII. 1781.
Wetzel (vgl. Wezel) Christ. Chemnic. Misn. dp. i S 1716 M 5.
 — Christ. Ephraim Dresden. M. i 13. V. 1795.
 — Christoph. Frdr. Dondorf. Thur. M. i 7. V. 1779.
 — Christoph. Leberecht Islebien. S. i 26. V. 1744.
 — Frdr. Gottlieb Mühlbeck. M. i 13. X. 1788.
 — Frdr. Gottlieb Budißa Lus. P. i 27. IV. 1799.
 — Gottlob Beniam. Dresden. M. i 7. V. 1796.
 — Gustav. Ludov. Sidovien. Mesomarch. S. i 31. VII. 1734.
 — Ioh. Frdr. Islebia S. i 20. V. 1740, dp. Halle 1738.
 — Ioh. Frdr. Laur. Baireuth. B. i 26. V. 1803, dp. Erlangen.
 — Ioh. Geo. Freiberg. dp. et prom. i S 1710 M 133.

- Wetzel** Ioh. Gottlieb Wiedemar. M. i 18. X. 1792.
 — Ioh. Gottlob Ehrenfridrichsdorf. dp. et prom. i S 1717 M 81.
 — Magn. Christoph. Freyberg. dp. et prom. i S 1712 M 108.
 — Sam. Guil. al. Wezel Freyberg. M. idp. 12. V. 1741.
 — Wilh. Frdr. Islebien. M. i 18. IV. 1771.
- Wex** Christ. Guil. Annaemontan. M. i 18. V. 1778.
 — Ioh. Christoph. Reichenbac. Var. M. i 23. VI. 1740.
- Weydauer** Christoph. Hnr. Fridland. Siles. P. i 7. X. 1749.
- Weyde** Pe. Coswig. Anhalt. S. idp. 28. IV. 1721.
- Weydenhammers**. Weidenhammer.
- Weydknecht** Ioh. Mich. Argentoraten. B. i 28. VI. 1724, dp. Argentorati.
- Weygandus** Ioh. Car. Sommerfeld. Lus. dp. et prom. i S 1716 P 48.
- Weygerd** Ioh. Christoph. Lignitio Siles. i 30. X. 1737.
- Weygiel** Car. Kempnovien. P. i 22. III. 1798.
- Weyland** Ioh. Frdr. Baumersroda Thur. i 23. X. 1802.
- Weymann** Ioh. Frdr. Briga Siles. P. idp. 27. IV. 1733.
- Weymar** Christ. Aug. Muhlhausen. M. i 28. IX. 1797.
 — Adam. Caßel. S. i 7. V. 1445.
- Weyrauch** Adolph. Geo. Wieha Thur. M. i 27. IX. 1749, dp. Iena.
 — Christ. Gottfried Zittau. P. i 7. VI. 1775.
 — Christ. Gottlob Raschau. M. idp. 13. V. 1720.
 — Frdr. al. Weirauch Dubena M. dp. i S 1719 M 17, prom. i W 1719 M 71.
 — Gottfried Iac. Schildan. dp. 19. IV. 1731, i 5. IV. 1741.
 — Ioh. Adam. Knauthayn. Misn. dp. et prom. i W 1719 M 48.
 — Ioh. Adam. Zsheplin. M. i 18. III. 1755.
 — Ioh. Christ. Knauthain. Misn. dp. et prom. i W 1717 M 59.
 — Ioh. Gottfried Tharant. M. i 7. VI. 1727.
 — Ioh. Gottwald Zwickau. M. i 21. V. 1802.
- Weyrauch de** Ioh. Christ. eq. Siles. i 8. IX. 1732, dp. Iena.
- Weyse** Anastas. Gottlieb Werbelin. M. i 5. V. 1727.
- Geo. Gottlob Hnr. Schleiz. M. s. Weiße.
 — Ioh. Gottlieb Halen. S. i 13. XI. 1725, dp. Halle.
- Weywoda** Frdr. Aug. Mitweida M. i 22. V. 1802.
- Wezel** (vgl. Wetzel) Christoph. Gottl. Zittau. P. i 21. V. 1743.
 — Ehrenfried Iac. Islebien. S. idp. 11. V. 1730.
 — Gottlieb Frdr. Wilh. Monieberga Franc. B. i 7. V. 1756.
 — Ioh. Car. Sondershusa Thur. M. i 8. V. 1765.
- Whistling** Car. Frdr. Kelbra Thur. M. i 24. IV. 1805.
- Whitehead**, Whitehead Guil., armiger Anglican. et mag. art. Cantabrig., S. i 15. X. 1754.
- Wibbelt** Franc. Ferdin. Ioseph. Hildesien. S. idp. 27. III. 1741.
- Wiber** Hnr. Adam. Erford. Thur. M. i 16. IX. 1722, dp. Erfurt.
- Wichmand** Ioh. Lolland. Dan. S. i 25. IX. 1730, dp. Wittenberg.
- Wichmann**, -mannus Aug. Lips. dp. 17. X. 1781, notar. publ. i 18. X. 1806, dp. olim et Regiomontii.
 — Car. Walcka Livon. P. i 21. X. 1750.
 — Christ. Aug. Leisnic. M. (Dresden). i 12. X. 1753, b. a. und m. 25. II. 1762.
 — Christ. Gottlieb Wiesa M. idp. 3. VI. 1724.
 — Geo. Frdr. Holsat. i 4. XI. 1766.
 — Gottfried Joachim. Leisnic. M. i 14. X. 1756, b. a. und m. 13. II. 1766.
 — Gottlieb (Theophil-) Ehrenfried Lobstedten. M. (- Ienen. M.) dp. 25. V. 1797, i 16. IV. 1798.
 — Ioh. Car. Gottlob Thalwinckel. Thur. i 18. V. 1792.
 — Ioh. Christoph. Wisen. M. i 29. IV. 1723, dp. Wittenberg.
 — Theophil. Ehrenfried s. Gottlieb Ehrenfried.
- Wichmannshausen** Aug. Gottfried Berolin. prom. i S 1713 S 36.
 — Geo. Gabr. Dresden. prom. i S 1713 M 170.
 — Ioh. Burchard. Witteberg. S. i 27. X. 1730.
- Wichmannshausen de** Aug. Wilh. eq. M. i 15. III. 1753.
 — Frdr. Aug. eq. M. i 13. VI. 1740, dp. Wittenberg 3. X. 1738.
 — Rudolph. Aug. Dresden. M. i 3. VIII. 1735.
- Wichmannus** s. Wichmann.
- Widalin** Paul. Hafnien. Dan. S. i 28. I. 1750, dp. Hafniae.
- Widemann** s. Wiedemann.
- Wider** Ioh. Math. Ratisbonen. B. i 17. IV. 1769.
- Widerau** Ioh. Christ. Wilh. Buccov. Lus. i 20. IV. 1744.
- Widerianus** Ioh. Donat. Olsnen. Siles. dp. et prom. i S 1715 P 53.
- Widmann von Freyherr** Ioseph. Wien. Austriae. i 25. XI. 1745.
- Widovius** Conr. Hamburg. S. i 12. VI. 1743.
- Wiebeking** Ioh. Dietr. Hamburg. S. i 19. V. 1740.
- Wiebel** Ioh. Ioseph. Franc. Hala Suev. Franc. B. idp. 18. X. 1738.
- Wieberg** Ioh. Ern. Erfurt. M. i 5. VI. 1725, dp. Erfurt.
- Wiechmann** Ioh. Hermann. Anton. Oldenburg. S. i 11. V. 1763.
- Wieck** Car. Gottlob Elsterwerda M. idp. 24. VII. 1730.
 — Car. Gottlob Ferdin. Troßina M. i 10. V. 1806.
- Wiedau** de Guil. Melch. Riga P. i 10. X. 1783, dp. Göttingen.
 — Melch. Riga Livon. idp. 25. IX. 1736.
- Wiede** Christ. Gottfried P. i 20. V. 1743.
- Wiedebach** de Frdr. Hnr. Guil. Beitzschen. Lus. P. i 26. V. 1791.
- Wiedeburgus** Ioh. Frdr. Berolin. dp. et prom. i S 1714 S 24.
- Wiedemann**, Widemann Andr. Frdr. Christ. Dresden. M. i 9. V. 1780.
 — Car. Aug. Plavien. al. Widemann M. i 16. V. 1782.
 — Car. Aug. Beniam. Iüterbog. S. i 28. IX. 1787.
 — Car. Frdr. Aug. Freyburg. M. i 25. V. 1791.
 — Christ. Adolph. Wilh. al. Wiedemann Plavien. M. i 11. II. 1760.
 — Christ. Aug. Plavia Var. prom. i S 1714 M 156.
 — Christ. Aug. Plavia Var. M. i 15. V. 1750.

- Wiedemann** Christ. Ferdin. Plavia
Var. M. i 15. V. 1750, med. b. 20. VII.
1754, med. lic. 26. IX. 1755.
— Christ. Frdr. Dresden. M. i 14. V.
1751.
— Christ. Gottlob Obbiten. M.
i 31. III. 1800.
— Geo. Aug. Cizen. M. i 12. VIII.
1755.
— Gottfried Aug. Lips. M. i 18. VI.
1738.
— Ioh. Adam. Coburg. Franc. prom.
i S 1711 B 36.
— Ioh. Aug. Zizen. M. i 28. XII.
1770.
— Ioh. Aug. Cizen. M. i 6. II. 1799.
— Ioh. Christ. Dresden. M. i 28. V.
1782.
— Ioh. Geo. Gorliz. P. idp. 9. VII.
1721.
— Ioh. Gottlob Gorliz. P. i 20. V.
1749.
— Ioh. Sim. Onoldin. idp. 19. VII.
1732.
Wiedemer Gottfried Gebhardsdorf.
Lus. P. idp. 1. V. 1724.
Wiederanders Hnr. Aug. Lips. M.
dp. 27. VII. 1785.
— Ioh. Iac. Lips. M. i 25. XII. 1762.
Wiedmarckter Car. Ludov. Cizen.
idp. 29. VII. 1732.
Wiedmerus Gottfried Beniam.
Lusat. P. i 26. III. 1754.
— Gottfried Rudolph. Lus. P. i 28. V.
1764.
Wiedner Ioh. Gottlieb Oberoder-
witz. Lus. P. i 12. V. 1769.
— Ioh. Gottlieb Schwerda Lus. i S
1739.
Wiegand Balthas. Adam. al. Wi-
gand Schmalcalden. B. idp. 12. IV.
1731.
— Christ. Smalcaldien. B. i 12. IV.
1785.
— Christ. Frdr. Lips. M. i 9. XI.
1779.
— Dav. Ledov. al. Wigand Nieder-
topfstadt. Thur. i 27. IV. 1793,
dp. Iena, b. a. und m. 11. II. 1796.
— Ern. Frdr. Christ. al. Wigand
(Grüninga Thur.) Niedertopfstad.
Thur. M. i 17. V. 1784, renovata
est huius inscriptio 13. X. 1798.
— Gottfried Guil. Svinicen. i 24. IX.
1777.
— Ioh. Andr. Steinbac. Hallenberg.
Franc. B. i 20. IX. 1802.
- Wiegandt** Geo. Hnr. Longosalifan.
M. i 26. IV. 1788.
Wiegenheim Car. Christ. Iohann-
Georgstad. M. idp. 9. V. 1741.
Wiegleb Ioh. Christoph. Weißenfels.
M. i 6. V. 1735.
Wiegner Frdr. Maur. Dresden. M.
idp. 24. VII. 1724.
— Gottlob Abr. Aulicen. M. i 27. VI.
1742.
— Ioh. Abr. Mareklißen. P. i 15. V.
1783.
— Ioh. Gottfried Traugott Gerlach-
hem. Lus. P. i 17. V. 1802.
Wiehen Ioh. Levin. Hildesien. S.
i 3. V. 1723, dp. Helmstadt.
Wiehl Sam. Gotthard. Goldberg.
Siles. P. idp. 28. IV. 1722.
Wieland Christ. Frdr. Boragia M.
i 15. V. 1784.
— Christ. Theophil. Boragen. M.
i 3. V. 1782, dp. Wittenberg.
— Christoph. Carlsruha Durlac. B.
i 11. IV. 1760, dp. Iena 3. III.
1759.
Wielisch (vgl. Wilisch) Christ.
Liebegott Ober-Schoena M. i 24. V.
1743.
— Ioh. Sam. Breslau. P. i 23. V.
1807, dp. Halle 1. V. 1806.
Wiemann Geo. Perleberga March.
prom. i S 1714 S 41.
— Ioh. Christ. Ortrand. M. i 18. V.
1787.
— Remig. Sangerhusan. M. i 2. VI.,
dp. 1. VI. 1737.
Wiendorff Dan. Christoph. Teich-
wiz. Var. M. i W dp. 20. XI. 1732.
Wiener, -erus Christ. Ludov. Co-
burg. dp. et prom. i W 1714 B 4.
— Gottfried Strigau Siles. P. i 9. VI.
1738.
— Ioh. Andr. Lips. M. dp. 10. IV.
1775, i 15. II. 1779, m. a. diplo-
mat. 2. III. 1786.
— Ioh. Christoph. Treffurth. Thur.
M. i 29. VIII. 1757.
— Ioh. Geo. Bened. Lips. M. i 14. IV.
1809.
— Ioh. Theophil. Langula M. idp.
21. V. 1726.
Wieprecht Christ. Gottfried Lips.
M. i 20. V. 1803.
Wiesand, -dus Christ. Guil. Vite-
berg. S. i 7. II. 1807, dp. Witten-
berg, phil. dr. et liberal. art. m.
diplomat. 12. II. 1807.
- Wiesand** Geo. Stephan. Vohenstruso
Palatin. B. i 24. V. 1756, dp. Ienae
1754, m. a. diplomat. 24. II. 1757,
iur. utr. b. extra facultatem 9. V.
1760, iur. utr. dr. extra facultatem
13. XI. 1760, potentissimo regi
Saxoniae a consiliis provocatio-
num, facultatis iuridicae in aca-
demia Vitebergensi ordinarius,
phil. dr. et liberal. art. m. semi-
saecularis 12. II. 1807.
— Ioh. Iac. Solisbaco. B. idp. 5. X.
1726.
Wiese Christ. Frdr. Freiberg. M.
i 11. X. 1734.
— Christ. Frdr. Lips. M. i 31. I. 1783.
— Ioh. Adolph. Hamburg. S.
i 9. VIII. 1735.
— Ioh. Christ. Quedlinburg. S. idp.
2. V. 1720.
— Ioh. Christ. Frdr. Borna i 13. X.
1789, dp. Wittenberg, b. a. und
m. 14. II. 1793.
— Ioh. Christoph. Quedlinburg. S.
i 11. I. 1729.
Wiese de Car. Frdr. eq. Siles. prom.
1. *off* i W 1709 P 2.
Wiesener Ioh. Hnr. Glogov. Siles.
P. i 16. VII. 1721, dp. Iena.
Wiesenhauer, -havern Iust. Car.
Hildesien. S. i 13. X. 1744, iur.
utr. b. extra facultatem 17. X.
1746, iur. utr. dr. extra facultatem
22. VIII. 1748, in die Facultät
recipirt 28. VI. 1749, erhielt den
locus nach Stieglitz.
Wiesenhuter, -ten a Car. Andr.
Francofurt. i 15. V. 1744.
— Franc. Wilh. Francofurt. i 13. X.
1772.
Wiesing Ioh. Frdr. Andr. Eichen-
barleben. Magdeburg. S. i 15. III.
1784.
Wiesner (vgl. Wießner) Car. Eman.
Mitweyden. M. i 7. VI. 1746.
— Car. Gottlieb Lauban. Lus. P.
i 13. IV. 1780.
— Christ. Hnr. Annaburg. S. i 3. VI.
1757.
— Christ. Ludov. Lips. dp. i S 1712
M 7.
— Dan. Traugott Goerlic. P. i 26. VI.
1734.
— Eman. Mittweyda dp. et prom.
12. *gr* i S 1710 M 88.
— Frdr. Aug. Dresden. i 30. X. 1801.

- Wiesner** Gottlob Beniam. Dresden. M. idp. 22. II. 1721.
 — Iac. Hnr. Lips. dp. i S 1712 M 19.
 — Ioh. Christoph. Wurzen. dp. et prom. i W 1712 M 34.
 — Ioh. Geo. Meffersdorf. Lus. idp. 7. VI. 1732.
 — Ioh. Gottlob Lips. dp. i W 1714 M 37.
 — Ioh. Sam. Hohenboka Lus. P. i 26. V. 1763.
Wiesnig Cronbergius Stephan. Megr. Abovia Hungar. i W 1735.
Wießner (vgl. Wiesner) Ioh. Gottlieb Lindenthal. M. i 4. VI. 1803.
 — Ioh. Gottlieb Panitzsch. M. i 20. IV. 1809.
Wiest Ern. Lips. M. i 20. IV. 1740.
Wiestner Franc. Hildesien. S. i 2. V. 1796, canonicus Hildesien., dp. Gracii in Styria.
Wieszniowsky Adalbert. Leopolen. P. i 2. V. 1746.
Wietersheim de (a) Aug. Ludov. Anhaltin. S. i 22. X. 1770, dp. Wittenberg.
 — Car. Aug. Guil. Servestan. S. i 30. IV. 1804.
 — Wilh. Ludov. eq. Anhalt. S. idp. 17. I. 1725.
Wieweger Car. Gottlob Ziegenrück. M. i 14. X. 1795.
Wigand Aug. Guil. Grünninga Thur. i 27. III. 1793.
 — Balthas. Adam. Schmalcalden. s. Wiegand.
 — Bernhard. Laur., in Minoritarum ordine prior, Definitor Provincialis, Ducifae de Sermonetta et Principiße de Caßerta confesionarius, convertendus, prom. i W 1712 S 6.
 — Dav. Frdr. Tennstad. Thur. i 1. VI. 1768.
 — Dav. Ludov. Nieder-Topfstadt. s. Wiegand.
 — Ern. Frdr. Christ. Grünninga Thur. M. s. Wiegand, Ern. Frdr. Christ. Niedertopfstad. Thur.
 — Ern. Hnr. Christoph. Tennstad. Thur. M. i 1. XI. 1760, dp. Wittenberg.
 — Ioh. Geo. Car. Grünninga. Thur. M. i 25. IV. 1801.
Wiggers Balthas. Martin. Langwerden. Oldenburg. S. i 13. V. 1751.
Wiggers Gustav. Nic. Sverin. Megapolitan. idp. 28. IV. 1732.
 — Hnr. Gerhard. Oldenburg. Sax. prom. i W 1712 S 11.
Wigleb Ioh. Ern. Tenstad. M. i 22. X. 1751.
 — Ioh. Frdr. Gebesee Thur. M. idp. 22. X. 1728.
 — Ludov. Frdr. Gebesee Thur. M. idp. 8. V. 1728.
Wiland Ern. Car. Berolin., a. m., i 14. V. 1776.
Wilcke Aug. Christoph. al. Wilckius Dresden. M. i W 1735.
 — Car. Aug. al. Wilken Dresden. i 23. X. 1801.
 — Car. Gottfried Misenen. M. i 14. X. 1734.
 — Car. Gottlob Burckardswalda M. i 3. V. 1769.
 — Christ. Gottlob Dresden. M. idp. 16. V. 1721.
 — Christ. Leberecht al. Wilkius Burkardivalden. M. i 19. VI. 1764.
 — Gotthelf Leberecht Bofendorf. M. idp. 4. VI. 1725.
 — Gottlob Aug. Misenen. M. i 14. X. 1729.
 — Ioh. Geo. Aug. Lips. dp. 28. XI. 1771.
 — Ioh. Geo. Aug. Lips. i 14. X. 1776.
 — Ioh. Geo. Aug. al. Wilke Lips. M. i 5. X. 1786.
 — Ioh. Geo. Guil. (-Wilh.) Lips. dp. 28. XI. 1771, i 14. X. 1776.
 — Ioh. Geo. Leberecht Dresden. M. i 17. X. 1747.
 — Ioh. Geo. Leberecht Lips. dp. 28. XI. 1771, i 14. X. 1776.
 — Ioh. Geo. Leberecht al. Wilke u. Wilke de Martisburg. dp. 2. IX. 1741, b. a. 20. II. 1749, m. 25. II. 1751, iur. utr. b. extra facultatem 18. IV. 1753, iur. utr. dr. extra facultatem 23. VIII. 1753, phil. et iur. utr. dr. duci Saxo-Vinariens. a consiliis aulicis et regim. etc., phil. dr. et liber. art. m. semisacularis 19. II. 1801.
 — Ioh. Geo. Wilh. Lips. s. Ioh. Geo. Guil.
 — Ioh. Gottfried Servestan. S. idp. 25. IV. 1731.
 — Sam. Ludov. Svibus. Siles. P. i 7. V. 1721.
Wilcke de (a) Frdr. Guil. Ludov. Leopold. Wolckramshusa Schwarzb. i 18. X. 1772.
Wilcke de (a) Maur. Ferdin. eq. Var. M. i 20. X. 1755.
 — Maur. Guil. eq. Var. M. i 30. VII. 1727.
Wilcken Ioh. Phil. Lubec. S. i 21. X. 1771, dp. Göttingen, Rostock.
Wilcken de Ioach. Nic. Reval. Esthonen. P. i 29. IV. 1791, dp. Göttingen.
Wilckens Math. Arn. Hamburg. S. i 29. IV. 1727.
Wilckius Aug. Christoph. Dresden. s. Wilcke.
Wild Christ. Gottlob Grünhayn. i 20. X. 1777.
 — Frdr. Gottlieb Bernsbacen. Hermundur. M. i 7. VIII. 1758.
 — Frdr. Gottlieb Grünhan. Lus. P. idp. 20. IV. 1723.
 — Hnr. Aug. Valentin. Poßbeck. Var. M. i 25. IV. 1771.
 — Ioh. Gottfried Schneeberg. Misn. dp. et prom. i S 1715 M 115.
 — Ioh. Gottlieb Gera Var. M. idp. 16. XII. 1724.
 — Ioh. Gottlob Lommaz. M. idp. 2. VI. 1725, med. b., bewarb sich um den Doctorat in der medicin. Facultät 20. II. 1731.
 — Ioh. Gottreich Grünhayn. M. i 11. IX. 1765.
 — Ioh. Iac. Francoford. ad Moen. prom. i S 1713 B 48.
 — Ioh. Imman. Ratisbon. idp. 13. X. 1732.
Wilda Car. Iul. Weferlinga Halberstad. S. idp. 16. X. 1730.
Wilde Christ. Frdr. Chemnitz. i 27. V. 1789.
 — Christ. Gottlieb Gorlic. Lus. i 22. IV. 1768.
 — Hnr. Andr. Valentin. Boßekien. M. i 9. VII. 1743.
 — Ioh. Albert. Hamburg. dp. et prom. i W 1711 S 8.
 — Ioh. Christoph. Ratisbona B. i 14. XII. 1725, dp. Halle.
 — Mich. Frdr. Ratisbon. B. i 5. V. 1732.
Wildelau Ioh. Gottlob Intreboc. P. i 15. V. 1756, dp. Wittenberg.
Wildenhain Hnr. Aug. Lips. M. i 20. V. 1734.
Wildenhayn Ioh. Wilh. Langenhennersdorf. M. i 15. III. 1771, med. b. 17. III. 1775, b. a. und m. 22. II. 1776, med. lic. examinat. 4. VII. 1775.

- Wildenhayn** Ludov. Gotthelf Langenhennersdorf. M. i 15. III. 1771, b. a. und m. 22. II. 1776.
 — Ludov. Wilh. Sveiniz. S. i 9. VIII. 1734, b. a. 26. XI. 1740, m. a. 16. II. 1741.
Wildensee Ioh. Gottlob Profena M. i 29. IV. 1785.
Wilder Erasm. Temeren. S. i 10. V. 1749, dp. Halle.
 — Pe. Holsat. i 4. V. 1789.
Wildfeuer Ehrenfried Mariaeberg. M. i 23. V. 1750.
Wileszdorf s. Wilschdorf.
Wilezinski de Casp. e Boruſia meridionali P. i 27. X. 1798, dp. Francfurti 19. X. 1796.
Wilgenroth Albert. Frdr. Lips. dp. 17. X. 1772.
 — Frdr. Reinhold. Lips. i 20. XII. 1772, iur. utr. b. 25. IV. 1794.
Wilhelm, -mus Bened. Augustan. B. i 8. V. 1783.
 — Ern. Christ. Vratislav. P. i 23. V. 1735.
 — Geo. Cracov. Pol. dp. et prom. i S 1715 P 26.
 — Ioh. Christoph. Schlunzigen. M. i 2. VI. 1760.
 — Ioh. Gottlob Budiſa P. i 31. V. 1743.
 — Ioh. Leonhard. Augusta Vindelic. i 19. X. 1793.
 — Ioh. Mich. i 26. V. 1766.
 — Ioh. Theophil. Schlunziga Schoenburg. M. i 12. XII. 1752.
 — Theophil. Tob. Augustan. i 14. X. 1777.
Wilhelmi Car. Frdr. Rochliz. M. i 24. V. 1746.
 — Car. Sigism. Triptiz. S. i 27. VI. 1752.
 — Christ. Frdr. Barbien. S. idp. 18. V. 1736.
 — Christ. Sam. Reichenbranden. M. i 15. IX. 1785.
 — Erasm. Ioh. Aug. Moritz Luben. Lus. P. i 20. X. 1807.
 — Frdr. Ehregott Erbisdorf. M. i 24. V. 1784.
 — Gottfried Hnr. Lips. dp. 15. I. 1802.
 — Gottlob Reichenbrand. M. i 18. X. 1788.
 — Gottlob Leberecht al. Wilhelmi Misenen. M. i 14. X. 1750.
 — Ioh. Car. Endorf. Mansfeld. S. i 6. V. 1805.
Wilhelmi Ioh. Christ. Arnstad. M. i 10. V. 1753.
 — Ioh. Geo. Frdr. Triptiz. S. i 27. VI. 1752.
 — Ioh. Gottfried Geithan. M. i 28. IV. 1738.
 — Ludov. Erdmann. Grimmen. M. i 9. I. 1734.
Wilhelmus s. Wilhelm.
Wilisch, -schius (vgl. Wielisch) Aug. Bened. Freyberg. M. i 7. VI. 1751.
 — Aug. Gotthelf Imman. Frohburg. M. i 6. V. 1809.
 — Christ. Frdr. al. Wielisch Dresden. i 22. VI. 1776.
 — Christ. Frdr. Dresden. dp. 2. IX. 1785.
 — Christ. Frdr. Freyberg. M. i 2. XII. 1744, iur. utr. b. extra facultatem 21. III. 1750, iur. utr. dr. extra facultatem 3. V. 1753.
 — Christ. Gotthold Libstaden. m. iubilans 13. II. 1766. Vgl. Bd. II. Nachträge.
 — Christ. Gottlob Bernersdorf. M. idp. 30. V. 1733.
 — Christ. Gottlob Liebstad. prom. i S 1714 M 161.
 — Christ. Gottlob Mohorna M. i 20. V. 1769.
 — Christ. Gottlob Ferdin. Heinen. M. i 14. V. 1798.
 — Christoph. Gottlieb al. Wielisch Liebstad. Misn. prom. i S 1710 M 160.
 — Dan. Gotthelf Pirnen. M. i 22. V. 1745.
 — Frdr. Gottlob Hayn. M. idp. 6. X. 1741.
 — Guil. Frdr. Freiberg. M. i 24. X. 1749.
 — Imman. Car. Gotth. Borna. M. i 11. V. 1781.
 — Imman. Christ. Aug. Bornen. M. i 4. VII. 1791, dp. Wittenberg.
 — Imman. Ern. Liebegott Bornen. M. i 29. III. 1788, dp. Wittenberg.
Wilke (vgl. Wilcke) Christ. Gottlob Badrina M. i 13. IV. 1809.
 — Christ. Hnr. Halberstad. i 30. V. 1770.
 — Dav. Gottfried Aegid. Wurcen. M. i 5. VII. 1760, dp. Wittenberg 1757, iur. utr. b. extra facultatem 13. IX. 1760, iur. utr. dr. extra facultatem 9. X. 1761, inter doc-
Wilke.
 tores nostros cooptatus 4. I. 1764, erhielt den locus nach Schacher.
Wilke de (a) Ern. Aug. Drezschen. i 14. V. 1770.
 — Hnr. Aug. Liebsdorf. M. i 12. VI. 1797.
 — Ioh. Geo. Leberecht Martisburg. s. Wilcke.
Wilken (vgl. Wilcke) Frdr. Razeburg. S., iur. dr., i 26. V. 1803.
Wilkius s. Wilcke.
Wilkomm Geo. Dehlia Misn. dp. et prom. i S 1712 M 54.
Willam Ierem. Dan. Baruth. idp. 22. IV. 1739.
 — Ioh. Dan. Bromberg. Boruss. P. i 26. X. 1781, dp. Wittenberg.
 — Ioh. Gottlob Hoyerswerda P. i 4. VII. 1763.
Willamm Ern. Frdr. Pruten. P. i 26. X. 1779.
Wille Aug. Christ. Ludov. Pleismarien. i 15. V. 1776.
 — Frdr. Gottlob Stöſen. M. i 30. IX. 1763.
 — Ioh. Adolph. Baalsdorf. dp. S 1803, i 16. IX. 1807.
 — Ioh. Christ. al. Willius Stöſena M. i 4. V. 1759, b. a. 17. XII. 1763, m. a. 8. III. 1764, sacrorum Baalsdorfii prope Lipsiam antistes merittissimus, phil. dr. et liberalium artium m. semiseularis 21. II. 1814.
 — Ioh. Frdr. Pleißmar. Thur. M. i 3. VI. 1783.
Willebrand Christ. Ludov. Lubec. S. i 19. X. 1769, dp. Kiel.
Willemaney de Iac. Pe., stipendiorum militarium quaestor primarius, aerario magni exercitus Imper. Franc. praefectus etc., B. honoris causa i 22. IV. 1807.
Willemer Ioh. Helffrich Bremen. S. i 29. V. 1745.
 — Ioh. Iac. Francofurt. Moen. i 4. XI. 1745, dp. Iena.
Willen Ioh. Christ. Krumpa M. idp. 12. V. 1724.
Willeneuve de liber baro s. Villeneuve de liber baro.
Willer Ioh. Theophil. Vratislav. P. i 25. IX. 1786, dp. Halle.
Willers Frdr. Wilh. Gorlic. Lus. P. i 1. V. 1761.

- Willhelmi** Gottlob Leberecht Misenen. s. Willhelmi.
- William** Ioseph. Helvet. ex episcopatu Basileensi B. i 8. XII. 1796.
- Willich** Ioh. Iul. Gottingen. S. i 28. X. 1782, dp. Göttingen.
- Willig** Ioh. Gottlob Walthersdorf. Misn. dp. i S 1713 M 55.
- Willius** Christ. Gottfried Freiberg. M. idp. 13. X. 1725, b. a. und m. 24. II. 1729.
- Ioh. Christ. Stößena M. s. Wille.
- Willkomm** Car. Gottlob Zittau. Lus. P. i 2. XI. 1795.
- Traugott Zittau. P. i 1. V. 1797, dp. Wittenberg.
- Willmann** Läder. Bremen. Sax. dp. et prom. i W 1717 S 10.
- Willmanns**, Wilmans (vgl. das.) Dan. Staden. S. idp. 5. VI. 1732.
- Ioachim. Bremen. dp. et prom. i S 1719 S 16.
- Ioh. Staden. S. idp. 13. X. 1730.
- Willweber** Christ. Siegfried Dothen. Thur. M. i 3. XI. 1787.
- Ioh. Gottlob Eberstad. Vinarien. i 15. X. 1792, dp. Halle 1782.
- Wilmans** (vgl. Willmanns) Christ. Bremen. Sax. dp. et prom. i S 1713 S 7.
- Eric. Anton. Brema dp. et prom. i S 1718 S 7.
- Wilmar** Car. Dan. Horsta Brenen. i 29. IV. 1777.
- Wilmerding** Ioh. Hnr. Brunswig. S. idp. 14. V. 1726.
- Ioh. Hnr. Brunsvic. S. i 20. IV. 1769.
- Wils** Car. Guil. Gottlob Lucca Lus. P. i 21. X. 1776.
- Wilschdorf**, Wileszdorf Pe. Suppen. M. i 13. V. 1773.
- Wimmer** Car. Aemil. Gottlob Traugesio M. dp. 7. IV. 1772.
- Car. Gottlob Chemnit. M. i 8. XI. 1787, pro non-inscripto habendus, quia, relicta apud Rectorem inscriptione, abiit et studia literarum abiecit dicitur.
- Car. Guil. Penig. M. i 28. VII. 1783.
- Car. Wilh. Langenleuba Oberhayn. dp. 23. XII. 1771.
- Christ. Gabr. Leberecht Palaeo Merbiz. M. i 5. V. 1769.
- Christ. Hnr. Theophil. Palaeo-Merbic. (Alt-Moerbit. M.) dp. 7. IV. 1772, i 17. X. 1783.
- Wimmer** Christ. Traugott Langenleuba Oberhayn. dp. 23. XII. 1771.
- Christ. Traugott Penigen. M. i 28. VII. 1783.
- Ern. Gottlob Frdr. Langenleuba M. i 20. V. 1801.
- Gotthold Abr. Langenleuben. Oberhayn. dp. 16. IV. 1772.
- Gottlob Frdr. Flemmingio Altenburg. M. i 29. X. 1763.
- Guil. Traugott Knobelsdorf. M. i 8. VI. 1786.
- Ioh. Abr. Palaeo Moerbic. prom. i W 1716 M 81.
- Ioh. Car. Cnobelsdorp. M. i 30. XII. 1785.
- Wilh. Christ. Nepteniz. M. i 16. VI. 1753.
- Wimpf** Car. Wilh. Ludov. Weilburg. Franc. i 29. IX. 1773.
- Winand** Ioh. Bened. Luxemburg. S. i 29. V. 1747, dp. Moguntiaci.
- Winckel**, -ell aus dem (de) Bodo Wilh. eq. Magdeburg. dp. et prom. i W 1717 S 3.
- Car. Aug. eq. M. idp. 11. VI. 1729.
- Christ. Guil. eq. M. idp. 11. XI. 1730.
- Christoph. Frdr. eq. S. i 14. IV. 1751.
- O. Wilh. eq. M. i 1. IX. 1751.
- Geo. Franc. Dietr. Prioravien. S. i 27. IV. 1780.
- Winckelmann** Aug. Guil. Neokircha Var. M. i 26. III. 1784, dp. Wittenberg.
- Aug. Guil. Neokirch. Var. M. i 9. VIII. 1799, dp. olim.
- Christ. Erdmann. Drepkov. Lus. P. idp. 29. IV. 1724.
- Christoph. Frdr. Cästrin. March. idp. 6. X. 1732.
- Frdr. Guil. Neukirch. Var. idp. 15. X. 1732.
- Ioh. Frdr. Neukirch. M. i 6. VI. 1735.
- Ioh. Frdr. al. Winckelmann Neokirchen. M. i 16. V. 1774.
- Ioh. Geo. Neukirch. Misn. dp. et prom. i S 1710 M 128.
- Ioh. Gottlieb Torgau. M. i 22. X. 1787.
- Paul. Gottfried Cästrin. S. i 27. X. 1732.
- Wincken** Oltmann Gerhard Oldenburg. S. idp. 10. X. 1731.
- Winckler**, -erus (vgl. Winkler) Abr. Livon. P. i 6. VI. 1783, dp. Göttingen.
- Abr. Gottlob Lips. dp. 27. II. 1728, i 18. XI. 1741, iur. utr. b. extra facultatem 3. XII. 1746, iur. utr. dr. extra facultatem 31. I. 1747.
- Abr. Wilh. Lips. dp. S 1737.
- Adolph. Aug. Anton. Oldislebien. i 12. VI. 1792, dp. Iena 1790.
- Adolph. Bernhard Lips. dp. 27. II. 1728, i 24. IV. 1745.
- Andr. Neostad. dp. et prom. i W 1711 M 29.
- Andr. Leonhard. Lips. dp. 17. IX. 1740, i 1. V. 1758.
- Anton. Hnr. Lubec. dp. et prom. i S 1719 S 7.
- Aug. Hnr. Hoeffgenen. dp. 8. X. 1726, i S 1739.
- Bened. Lips. dp. et prom. i S 1717 M 18.
- Beniam. Christlieb Wilsdorf. M. i 21. VII. 1738, dp. Wittenberg 26. III. 1736.
- Car. Aug. al. Winkler Freiberg. i 4. VI. 1767.
- Car. Aug. al. Winkler Lips. dp. 29. XII. 1777, i 23. XI. 1778, iur. utr. b. 24. IX. 1784, iur. utr. dr. S. VII. 1786.
- Car. Aug. Loebena Grimm. M. i 11. XI. 1789.
- Car. Christoph. Lips. dp. 17. IX. 1740.
- Car. Christoph. Lips. M. i 14. IV. 1762.
- Car. Ern. Lips. i S 1739.
- Car. Ern. Gottfried al. Winkler Lips. dp. 9. VI. 1777.
- Car. Frdr. Lips. dp. 27. II. 1728.
- Car. Frdr. al. Winkler Lips. M. i 9. I. 1743, dp. Göttingen.
- Car. Gottfried al. Winckler de Lips. dp. 13. X. 1725, i 29. III. 1740, b. a. 23. XII. 1741, m. 13. II. 1744, iur. utr. b. extra facultatem 21. VIII. 1744, iur. utr. dr. extra facultatem 1. VII. 1745, in die Facultät recipirt 26. I. 1750, erhielt den locus hinter Zollern. facultatis iuridicae decan. perpetuus et ordinarius post quinquaginta annos iterum inscriptus 29. III. 1750.
- Car. Gottfried Lips. dp. W 1790.

- Winckler** Car. Gotthelf Deutschoßig.
Lus. P. i 27. V. 1791.
— Car. Guil. Lips. s. Car. Wilh.
— Car. Guil. (-Wilh.-) Ferdin. al.
Winkler Lips. M. dp. 27. IV.
1806, i 21. IV. 1809, med. b. 17. VI.
1812, med. lic. exam. 8. III. 1817.
— Car. Hnr. Lips. M. i 12. II. 1752.
— Car. Wilh. al. Winkler Lips. M.
dp. 18. IV. 1760, i 12. X. 1770,
iur. utr. b. ad facultatem 22. VII.
1776, lic. iur. utr. ad facultatem
24. VII. 1779 diplom.
— Christ. Lips. Misn. dp. i W 1714
M 6, i 17. V. 1726.
— Christ. Lips. M. i 21. X. 1727, dp.
9. IX. 1715, b. a. und m. 8. II. 1731.
— Christ. al. Winkler Lips. M. i 20. V.
1786, iur. utr. b. 20. III. 1790, m.
diplomat. 10. III. 1791, iur. utr.
lic. et dr. 30. III. 1793.
— Christ. Abr. Schafstädt. dp. 12. *gr.*
i W 1709 M 13.
— Christ. Frdr. Wolpersdorf. M.
i 17. X. 1726.
— Christ. Gottfried Lips. dp. W 1737,
i 12. VI. 1752.
— Christ. Ludov. Lips. dp. 22. XII.
1771.
— Christoph. Geo. Hirschberg. Siles.
P. i 27. VI. 1755.
— Eman. Gottlieb Lips. Misn. dp. i W
1714 M 10.
— Frdr. Lips. dp. i W 1719 M 4, i W
1735.
— Frdr. Dan. al. Winkler Lips.
i 14. V. 1776.
— Geo. Bened. Lips. dp. 27. II. 1728.
— Geo. Christ. Lips. dp. i W 1714 M 15.
— Geo. Frdr. Lips. dp. 13. VII. 1734,
i 1. VI. 1750.
— Geo. Gottfried al. Winkler Lips.
dp. 3. I. 1768.
— Geo. Hnr. Lips. M. i 4. XI. 1760.
— Geo. Zachar. Lips. dp. 22. XII.
1723, i 17. VI. 1737, b. a. 23. XII.
1741, m. 21. II. 1743, iur. utr. b.
22. VII. 1743, iur. utr. dr. 24. IV.
1744.
— Gottfried Mitweida prom. 1. *apf.*
i W 1709 M 152.
— Gottfried Guil. Hohendorf. M. idp.
14. III. 1728.
— Gottfried Ludov. Lips. M. dp. 22. IV.
1771, i 23. XI. 1778, m. a. diplomat.
26. II. 1784, iur. utr. b. 25. IX.
1784, iur. utr. dr. 31. V. 1788.
- Winckler** Gustav. Hnr. Lips. M.
i 5. IV. 1753.
— Hartmann. Lips. dp. i W 1714
M 24.
— Hnr. Lips. dp. i W 1714 M 25.
— Hnr. Lips. M. i 9. II. 1723, dp.
Halle.
— Hnr. Christ. Lips. dp. i W 1714
M 26.
— Hnr. Gottfried al. Winkler Lips.
M. dp. W 1761, i 29. XII. 1771,
iur. utr. b. 8. IX. 1780.
— Iac. Bened. Lips. prom. i S 1716
M 146.
— Iac. Bened. Lips. dp. 13. VII. 1734.
— Iac. Wilh. Noriberg. B. i 1. V.
1726, dp. Altdorf.
— Ioh. Albert. Polycarp. Hammelburg.
i 20. X. 1794.
— Ioh. Aug. Borna M. i S 1739, b. a.
und m. 21. II. 1743.
— Ioh. Burchard. Lips. idp. 16. X.
1744.
— Ioh. Christ. Neostad. M. idp. 21. VII.
1731.
— Ioh. Christ. Unternizschka M.
i 5. VIII. 1801.
— Ioh. Christoph. Delitien. M. i 1. XI.
1791, dp. Iena.
— Ioh. Christoph. Lips. dp. 27. II.
1728, i 15. X. 1734.
— Ioh. Dietr. (Diederic.) Hamburg.
idp. 6. V. 1732, b. a. und m. 16. II.
1736.
— Ioh. Frdr. Plötzgav. Anhalt. S.
i 17. X. 1747.
— Ioh. Frdr. Roethau. dp. et prom.
1. *apf.* i W 1709 M 114.
— Ioh. Gottfried Lips. dp. 22. XII.
1723.
— Ioh. Gotthard Freyberg. M. idp.
21. IV. 1739.
— Ioh. Gottlieb Ienen. M. idp. 1. V.
1731.
— Ioh. Hnr. Höffgena M. dp. i S 1719
M 37, i 10. X. 1735.
— Ioh. Hnr. Wingendorf. Lus. P. idp.
29. IV. 1724, b. a. und m. 12. II.
1728.
— Ioh. Ioseph. Altenburg. M. idp.
10. X. 1725.
— Martin. Christlieb Cröblen. prom.
i S 1711 M 136.
— Paul. Lips. dp. i W 1714 M 41.
— Sigism. Svidnic. prom. i S 1714 P 88.
— Wolfg. Hnr. Höffgena M. dp. i S
1719 M 43, i 4. V. 1731.
- Winckler**, -kler de Car. Gottfried
Lips. M. s. Winckler Car. Gottfried
Lips.
— Ioh. Ern. Saxo M. dp. 16. IX. 1785.
Winckler baro de Schwenden-
dorf Iac. Bened. Lips. M. i 1. VI.
1750.
Wind de Christ. eq. Dan. S. i 8. V.
1726, dp. Hafniae.
— Nic. Krabbe eq. Dan. S. i 8. V.
1726, dp. Hafniae.
Windheim von Balthas. Ioh. Erms-
leben. Misn. prom. 2. *apf.* i W 1710
M 30.
Windisch Car. Gottfried Pirnen. M.
i 16. VII. 1749.
— Hieron. Conr. Uttendorf. M. dp.
20. V. 1756.
— Ioh. Christ. Hnr. Annaeberg. M.
i 19. VII. 1751.
— Ioh. Conr. Annaeberg. Misn. dp. et
prom. i W 1713 M 19, b. a. und m.
20. II. 1721.
Winhold Gottfried Lauterbac. M.
i 21. IV. 1749.
Winkelmann Ioh. Frdr. Neokirchen.
s. Winckelmann.
Winkler (vgl. Winckler) Andr.
Traugott Plavien. M. i 11. V. 1808.
— Aug. Fürchtegott Geyera M. i 20. VII.
1785.
— Christ. Gottlob Iac. Stolberg. ad
Sylvam Hercyniam M. i 27. V.
1771, dp. Erfurt.
— Ern. Geo. Augustan. B. i 25. X.
1756.
— Ern. Gottlob Dahlen. M. i 9. V.
1785.
— Frdr. Guil. Plavien. M. i 11. V.
1808.
— Geo. Andr. Vratislav. P. i 30. IV.
1751.
— Gotthold Frdr. Orlamünd. Alten-
burg. M. i 28. X. 1797, dp. Iena.
— Ioh. Gotthelf Gottlob Draschwitz.
M. i 10. VIII. 1786.
— Ioh. Reinhold. Pegau. M. i 14. X.
1769.
Winkler de s. Winckler de.
Winne Ioh. Guil. Isleben. S. i 26. IX.
1746.
Winter, -erus Car. Frdr. Dresden.
M. i 18. X. 1758.
— Car. Frdr. Aug. Dresden. dp. 10. II.
1792.
— Car. Frdr. Traugott Dresden. i 9. V.
1792.

- Winter** Christ. Aug. Suhl. Henneberg. M. i 27. IV. 1803.
 — Christ. Gottfried Niswiz. Altenburg. M. i 29. V. 1741.
 — Geo. Frdr. Aug. Dresden. M. i 19. X. 1795.
 — Geo. Phil. P. i 1. VIII. 1781.
 — Gottfried Altengroizsch prope Pegau M. i 1. II. 1762.
 — Hnr. Car. Altenburg. M. i 4. II. 1762, dp. Iena.
 — Ioh. Andr. Isenac. dp. et prom. i S 1718 M 72.
 — Ioh. Aug. Adolph. Merseburg. M. i 12. IX. 1794.
 — Ioh. Christoph. Leisnic. prom. i S. 1719 M 148.
 — Ioh. Ewald. Mitau. Curen. P. i 4. I. 1797, dp. Mitau 7. I. 1795.
 — Ioh. Hnr. Brockwitio M. (Torgavien.) i 3. V. 1792, phil. dr. et liberal. art. m. diplomat. 22. II. 1798.
 — Ioh. Ludov. Sula Franc. B. i 4. IX. 1752.
 — Ioh. Maur. Adolph. Griffstad. M. i 2. IV. 1757.
 — Ioh. Traugott Goerliz. Lus. P. i 29. V. 1738.
 — Ottomar Lus. dp. S. 1803.
 — Wilh. Wenzsl. Lignic. P. i 7. VI. 1749, dp. Francfurt.
Winternütz Frdr. Gottlob Citizen. M. idp. 23. X. 1727.
Winterschmidt Christoph. Andr. Noriberg. B. idp. 7. V. 1721.
Winterus s. Winter.
Winther Frdr. Traugott Obergruna M. i 9. X. 1745.
 — Ioh. Hnr. Blanckenburg. Luneburg. i W 1786.
Wintruff Car. Ludov. Geithayn. M. i 28. V. 1779.
 — Dan. Christoph. Viden. i 27. V. 1768, dp. 1766.
 — Dan. Christoph. Werda Var. M. dp. 21. IV. 1766, i 21. IV. 1766.
 — Guil. Christoph. Weida Var. i 24. X. 1768, dp. 1766.
 — Guil. Christoph. Werda Var. M. dp. 21. IV. 1766, i 21. IV. 1766.
 — Ioh. Ludov. Schwarzburg. i 23. XI. 1743.
Wintzer Geo. Christoph. Lips. dp. i W 1712 M 3, prom. i S 1713 M 169.
Winzer Aug. Ehregott Chemnic. M. i 19. V. 1800.
 — Frdr. Ehregott Naundorf. M. i 20. VI. 1760.
 — Frdr. Fürchtgott Obergruna M. i 27. V. 1750.
 — Frdr. Liebgott Naundorf. M. i 21. VIII. 1749.
 — Ioh. Gottfried Ostran M. i 21. II. 1783, dp. Halle.
 — Iul. Frdr. Chemnic. M. i 29. IV. 1796, phil. dr. et liberal. art. m. diplomat. 27. II. 1800.
Winziger, -zinger, Wüntziger Iac. Hnr. Zitta Lus. P. idp. 5. X. 1725.
 — Ioh. Iac. Zittau. M. idp. 8. V. 1733.
 — Ioh. Iac. Zittau. Lus. P. i 4. V. 1750.
Winzler Christ. Gottlob Baruth. S. i 29. V. 1747.
Wipacher (vgl. Wippacher) Alexand. Dav. Lithormen. Morav. dp. 10. IX. 1770.
 — Alexand. Dav. Luttehorna Morav. P. i 21. IV. 1781.
 — Dav. Moderen. Hungar. dp. et prom. i S 1711 P 25, med. b., bat 18. IX. 1717 um die Erlaubniss, sich um die Doctorwürde in der med. Facultät bewerben zu dürfen.
Wippacher, Wipacher (vgl. das.) Dav. Lips. M. i 31. I. 1742, b. a. und m. 25. II. 1751, med. b. 23. XII. 1750, med. lic. 17. IV. 1753.
 — Frdr. Lips. M. i 10. X. 1742.
Wippern Franc. Rudolph. Hildesien. S. i 8. V. 1756.
Wippert Ioh. Geo. Meinungen. i 5. V. 1735.
Wippo Hartmann. Magdeburg. prom. i W 1711 S 19.
Wipprecht (vgl. Wiprecht) Adolph. Aug. Weisenseen. M. i 12. VI. 1778, dp. Iena.
 — Adolph. Aug. Gottlob Weisenseen. Thur. M. i 23. VI. 1775.
 — Gottlieb Rudolph. Dippoldiswalden. M. i 8. VI. 1787.
 — Ioh. Gottfried Aug. Visenen. i 17. IX. 1764, dp. Ienae 1761.
Wiprecht (vgl. Wipprecht) Christ. Frdr. Emskirch. Franc. B. idp. 28. IX. 1730.
 — Geo. Frdr. al. Wipprecht Baruth. i 22. X. 1777.
 — Reymund Ioh. Baruth. B. idp. 1. V. 1741.
Wirbsky de Geo. Ludov. Aug. Siles. P. i W 1731.
Wirly de Car. Hector Großart eq. Paris. B., iur. utr. lic. et in Colmariensi senatu causarum patronus, i 23. IV. 1772, dp. Paris.
Wirlich Christ. Ern. Schwidniz. S. i 2. V. 1741.
 — Christ. Gottlieb Schweiniz. S. idp. 7. V. 1722.
 — Frdr. Aug. Mokrehna Heburg. M. i 1. III. 1800.
 — Gottfried Andr. Svidnic. S. i 22. V. 1730, dp. Wittenberg.
 — Hnr. Gottlieb Schweinitz. S. i 10. VI. 1763.
 — Ioh. Geo. Mucraena M. i 14. VI. 1723, dp. Wittenberg.
 — Ioh. Theodor. Svidnic. S. i 22. V. 1730, dp. Wittenberg.
Wirsing Aemil. Aug. (Aug. Aemil.) Cizen. M. dp. 31. VIII. 1785, i 20. V. 1798.
 — Ioh. Casp. Swinfurt. B. i 20. V. 1795.
 — Ioh. Christ. Aemil. Numburg. M. i 29. V. 1747, dp. Iena.
Wirth Andr. Burgwerben. Thur. M. i 15. I. 1798.
 — Christ. Ern. Hnr. Groshartmannsdorf. M. i 25. IX. 1792.
 — Christ. Frdr. Tauchen. M. i 13. V. 1761.
 — Christ. Gottlieb (-Gottlob) Numburg. M. i 6. VIII. 1771, m. a. diplomat. 22. II. 1776.
 — Frdr. Aug. Lips. M. i 14. VIII. 1780.
 — Geo. Frdr. Aug. Baruth. Curien. B. i 3. V. 1763.
 — Guil. Ludov. Berolin. S. idp. 9. X. 1730.
 — Ioh. Christ. Droßenfeld. Byruth. i 20. V. 1776.
 — Ioh. Christoph. Limbacen. prope Misenam M. i 26. V. 1798.
 — Ioh. Frdr. Poesenec. Var. M. i 3. X. 1740.
 — Ioh. Gottlieb Berolin. S. idp. 7. X. 1728.
 — Ioh. Gottlob Ioachim. Curia Baruth. B. dp. 6. VII. 1750.
 — Ioh. Sebast. Smalcaldien. B. i 20. X. 1783.
 — Sam. Frdr. Christianopolitan. Lusatae inferioris P. i 23. V. 1781.

- Wirth von** Geo. Frdr. Viennen. eq. S. Romani Imperii dp. et prom. i W 1711 B 1.
- Wirthgen**, -enius Christ. Aug. Dresden. M. i 24. V. 1764.
- Frdr. Gottlob Miscenen. M. i 24. V. 1757.
- Geo. Frdr. Hartenstein. M. i 26. V. 1791.
- Geo. Gotthelf Frdr. Hartenstein. dp. 6. XI. 1781.
- Gotthelf Fürchtegott Lockwic. M. i 28. IV. 1796.
- Imman. Frdr. Gottlob Hartenstein. M. dp. 6. X. 1788, i 21. X. 1803.
- Ioh. Christ. Miscenen. M. i 23. VII. 1740.
- Ioh. Geo. Laubegast. M. idp. 14. XI. 1725.
- O. Frdr. Leberecht Hartenstein. dp. 6. XI. 1781, i 26. V. 1791.
- Wirz** Aug. Hnr. Turicen. B. i 14. VIII. 1807.
- Wische**, -sch Pe. Otterndorf. Sax. dp. et prom. i S 1717 S 22.
- Stephan. Otterndorf. Hadelen. dp. et prom. i S 1716 S 26.
- Wischer** Wilh. Christ. Schoenberg. Megapolitan. S. i 3. V. 1751, dp. Göttingen.
- Wiskot** Wilh. Bernhard. Tremonia dp. et prom. 21. X. 1715 S 7.
- Wislicenus**, Guislicenus Frdr. Zachar. Schoenburg. M. i 19. IX. 1722, dp. Lips.
- Gottlob Timotheus Schoenburg. i 7. XI. 1778, b. a. und m. 10. II. 1785.
- Ioh. Andr. Schoenburg. M. i 27. X. 1724, dp. Iena 1719.
- Wiß** Casp. Christoph. Gottlieb Broderoda Haß. i 23. X. 1802, theol. stud., phil. dr. et liberal. art. m. 28. II. 1805.
- Ioh. Tob. Ludov. Broteroda Franc. B. i 9. V. 1794, dp. Erlangen.
- Withauer** Ioh. Geo. Neustad. Coburg. i 21. VI. 1770.
- Valentin Hnr. Hinternau. B. s. Withauer.
- Witke** Aug. Ferdin. Schoendorf. Lus. i ?, med. b. 7. VI. 1780, med. lic. 21. I. 1785.
- Witry** de Rob. Ioseph. Luxenburg. B., eq. ord. Sti. Ioannis Hierosolymitani, i 19. XI. 1785, huius inscriptio renovata est 20. IX. 1794.
- Witsch**, Witzschius Ioh. Christ. Waltenburgo Mis. dp. et prom. i S 1717 M 59.
- Ioh. Gottlob Waldenburg. M. i 13. V. 1727.
- Witschel** Andr. Gottlob Sangerhusan. M. i 14. V. 1790.
- Christ. Fürchtegott Sangerhusan. M. i 28. X. 1799.
- Christ. Gottlieb Marglißa P. i 28. V. 1791, med. b. 16. XII. 1795, med. lic. examinat. 14. III. 1798.
- Frdr. Erdmann. Lauban. dp. 29. IX. 1767.
- Frdr. Guil. Lauba Lus. P. i 13. V. 1771, dp. olim.
- Gottfried Marglißa dp. et prom. i W 1716 P 23.
- Gottlieb Traugott Waldau. P. idp. 21. VI. 1737.
- Ioh. Aug. Marglißa Lus. P. i 12. V. 1751.
- Ioh. Christ. Molyberga Mis. prom. i W 1719 M 83.
- Ioh. Ephraim Gorlicen. i 6. V. 1776.
- Ioh. Gottlob Sangerhusan. M. i 11. VI. 1759.
- Witt** Christ. Frdr. Gothan. prom. 1. *off* i W 1709 S 12.
- Ioh. Christoph. Hanovien. B. i 3. V. 1740, dp. Halle 21. V. 1739.
- Ioh. Frdr. Königsberg. P. i 8. XII. 1797.
- Pe. Hamburg. i 22. VI. 1776.
- Wittam** Ierem. Gregor. Cotbus. Lus. dp. i S 1712 P 3.
- Wittek** Aug. Ferdin. Sora Lus. i 27. IV. 1776.
- Witte** Adolph. Christ. Martisburg. M. i 8. VI. 1735.
- Andr. Christ. Salzgittero Hildesian. S. i 11. V. 1790.
- Christ. Iac. Rügenwalda Sax. dp. et prom. i S 1718 S 3.
- Dan. Rostochien. Megapolitan. i 29. IV. 1780.
- Hnr. Theodor. Martisburg. M. dp. 20. VII. 1757, i 6. IV. 1758.
- Ioh. Iac. Wedliz. Anhalt. S. idp. 28. V. 1728.
- Ioh. Salom. Zizen. M. idp. 17. IV. 1739.
- Wittel** Eberhard. Guil. Frdr. Dresden. M. i 18. V. 1787.
- Wittenbecher** Ioh. Andr. Martisburg. M. i 25. IV. 1757.
- Wittenberg** Gottfried Leoberg. Siles. P. i 10. V. 1774, dp. Halle.
- Witter** Ioh. Unterneubrunn. B. i 11. V. 1795.
- Witthauer** Christ. Eman. Neostad. ad Orilam M. i 23. IX. 1762.
- Christ. Hnr. Car. Schmiedefeld. Henneberg. B. dp. 20. V. 1788, i 26. V. 1794.
- Ern. Aug. Schmiedefeld. Henneberg. B. dp. 15. X. 1794.
- Gottlieb Dan. Schleusingen. B. i 24. V. 1765.
- Ioh. Iac. Hinternau. B. i 16. V. 1727.
- Stephan. Hnr. Kuhdorf. Franc. B. i 3. V. 1758.
- Valent. Hnr. al. Withauer Hinternau. B. (Hinternavia Henneberg.) i 16. V. 1727, b. a. und m. 8. II. 1731.
- Wittich**, -ichius Car. Christ. Numburg. M. i 30. IV. 1734.
- Christ. Ern. Schleitz. M. i 2. V. 1807.
- Christ. Gottfried Freiberg. M. i 27. V. 1768, b. a. und m. 2. III. 1775.
- Christ. Leberecht Rittersgrün. Hermundur. i 7. XI. 1745.
- Frdr. Guil. Weißenfels. M. i 12. I. 1769.
- Imman. Frdr. Oedera M. i 22. IV. 1766.
- Ioh. Frdr. Sneeberg. M. idp. 11. V. 1733.
- Ioh. Geo. Gaßena Lus. P. i 7. V., dp. 6. V. 1721.
- Ioh. Sigism. Venusbergen. M. i 4. V. 1764.
- Wittig** Car. Gottlob Gorlic. i 30. V. 1777.
- Christ. Aug. Zizen. M. i 30. VII. 1785.
- Christ. Frdr. Ioh.-Georgstad. M. i 5. VI. 1760.
- Ioh. Andr. Wethavia Thur. M. i 21. VIII. 1786.
- Ioh. Gottfried Lips. M. i 25. IX. 1775.
- Ioh. Gottlieb Torgau. Misn. dp. et prom. i S 1718 M 102.
- Witting** Frdr. Imshuso Hanoveran. i 4. V. 1744.
- O. Dan. Imshuso Hanov. i 4. V. 1744.

- Wittmann** Ioh. Sebast. Kitzingen. Franc. B. i 27. V. 1737, dp. Wittenberg.
- Wittmütz** Ioh. Geo. Wolgast. Pom. i 9. VI. 1732, dp. Greifswald.
- Wittwer** Ioh. Car. Ferdin. Conradsvalda Silles. P. i 11. V. 1807, dp. Halle 5. V. 1806.
— Sigism. Probsthayn. Silles. P. i 13. II. 1761, dp. Halle.
- Witzendorf**, -ff, Wizenorf, -dorff de (a) Adolph. Frdr. eq. Saxo Lauenburg. S. i 4. VI. 1756.
— Adolph. Frdr. eq. Saxo Leoburg. S. i 4. X. 1765.
— Car. Gotthard Hieron. i 15. X. 1789.
— Geo. Frdr. Theodor. Lauenburg. S. i 16. V. 1786, dp. Göttingen.
— Ioh. Frdr. eq. Lüneburg. dp. et prom. i S 1718 S 17.
— Iul. Christ. Dietr. eq. Saxo Lauenburg. S. i 17. XI. 1748.
- Witzgall** Andr. Frdr. Preseck. Franc. i 30. IV. 1776.
- Witzleben**, Wizleben Frdr. Sigism. Querfurt. i 12. XII. 1743, dp. Halle, b. a. und m. 12. II. 1750.
— Ioh. Gottfried Querfurt. M. i 6. X. 1750, dp. Halle 1745.
- Witzleben**, Wizleben de (a) Adam. Ern. Rochus Eutin. S. i 11. X. 1809.
— Frdr. Hartmann. Gothan. i 19. X. 1739.
— Frdr. Wilh. eq. Thur. idp. 19. V. 1732.
— Geo. Hartmann. Thuring. M. i 3. V. 1788, dp. Iena.
— Hans Dietr. Aug. Leopold. Werbena Cottbus. P. i 24. X. 1808, dp. Göttingen.
— Hans Hnr. Ludov. eq. S. i 21. X. 1762.
— Hnr. Arnold. eq. Thur. M. i 10. VI. 1745.
- Witzmann** Aug. Frdr. Mühelen. Thur. M. i 23. X. 1760.
- Witzschel** Car. Gottlieb Chemnit. Montan. i 14. I. 1804.
- Witzschius** s. Witsch.
- Wivet** Adam. Hafnia Danus prom. i S 1716 S 28.
- Wizendorff** a s. Witzendorf de.
- Wizleben** Ioh. Gottfried Querfurt. M. s. Witzleben.
- Wizleben** de s. Witzleben de.
- Wloem** Gottlob Theodor. Heinrichsen. Henneberg. i ?, iur. utr. b. extra facultatem 29. VIII. 1768, iur. utr. dr. extra facultatem 6. IX. 1768.
- Wloemen** Guil. Frdr. Heldburg. Franc. B. i 10. V. 1787.
- Wobst** Christ. Gottlob Dresden. dp. et prom. 1. *apf* i W 1709 M 101.
- Woch** Christ. Gottlob Aug. Linda Lus. P. i 25. IV. 1785.
— Ern. Linda Lus. P. i 28. IV. 1790.
- Wochacsch** Ioh. Gottfried Kuppriz. Lus. P. i 25. IV. 1769.
- Wockatz** Frdr. Ferdin. Budiša P. i 18. X. 1806, med. b. 1. III. 1809, med. lic. examinat. 10. IV. 1813.
— Gotthelf Leberecht Budiša Lus. P. i 25. IV. 1769, med. b. 28. IX. 1771, med. lic. 20. III. 1772.
- Wodarchus** Math. Arn. Hamburg. S. i 22. X. 1736, dp. Kiel.
- Wohlfahrt** Ioh. Aug. Hala S. i 13. X. 1773.
- Wohlfarth**, Wolfart Adam. Guil. Plavien. Var. M. i 28. IV. 1796.
— Alwin. Plavien. dp. 23. IV. 1809.
— Ioh. Christ. Plauen. Var. M. i im Mai 1766.
- Wohlgezogen** Sam. Vratislav. P. idp. 29. IV. 1724.
- Wohlin** O. Christ. Suecus S. i 18. V. 1775.
- Wohlrab** Geo. Aug. Maur. (Aug.) al. Wolrab Sorau Lus. P. i 18. X. 1788, med. b. 3. IV. 1793, med. lic. examinat. 29. IV. 1797.
— Ioh. Adam. Obenneukirch. Var. idp. 17. V. 1736.
— Ioh. Christ. Gottlieb Torgau. i 9. II. 1778.
- Wohlrabe**, -rabius Christ. Frdr. Schoeneck. Var. i 1. VI. 1793.
— Christoph. Hnr. Arteren. M. i 16. V. 1764.
— Fürchtgott Hnr. Artern. Mansfeld. S. dp. 13. X. 1788, i 28. IV. 1795.
— Hnr. Wilh. Beuchling. M. idp. 29. IV. 1728.
— Leberecht Gottlieb Arteren. Misn. i 16. V. 1764, dp. Halle 1762.
— Traugott Gottlieb Artern. Mansfeld. S. dp. 13. X. 1788.
- Wohlrabius** s. Wohlrabe.
- Woit** Iac. Elbinga Pruß. P. i 15. XI. 1720, b. a. 12. XII. 1722, m. 11. II. 1723.
- Wokenius** Franc. al. Wockenius Belgard. Pomer. (Pomer.) prom. 1. *apf* i W 1709 S 13, b. a. und m. 8. II. 1714, theol. b. 1726.
— Ioh. Car. Franc. Altstadt. Thur. M. i 10. IX. 1781, dp. olim Wittenberg.
- Wolckau** Ioh. Christoph. Lips. Misn. prom. 1. *apf* i W 1710 M 47.
- Wölc kern** de Car. Wilh. Noriberg. i 24. X. 1747.
— Lazar. Car. Noriberg. i 24. X. 1747.
- Woldenberg** von Ioh. Hnr. eq. Holsat. S. i 26. IX. 1731, dp. Kiel 6. VII. 1731.
- Wolder** Car. Aug. Calenberg. Schoenburg. M. i 9. IV. 1783.
- Woldicke** Pe. Hatterslebia Holsat. prom. i W 1714 S 17.
- Wöldicke** Christ. Frdr. Dahlen. Megapolitan. S. i 26. IX. 1783, dp. Halle.
- Woldum** Martin. Hafnien. S. i 10. IX. 1761, dp. Hafniae.
- Wolesky** s. Wollesky.
- Wolf**, -fius (vgl. Wolff) Car. Aug. Laußig. M. i 27. V. 1790.
— Car. Aug. Lips. dp. 25. IV. 1782.
— Car. Aug. Frdr. Bernstad. Lus. P. i 23. V. 1788, dp. Wittenberg.
— Car. Aug. Sigism. Friburg. M. i 7. V. 1771.
— Car. Frdr. Boccavia M. i 9. VI. 1770.
— Car. Frdr. Leunen. Merseburg. i 1. VI. 1767.
— Car. Frdr. Numburg. Misn. dp. et prom. 18. IV. 1716 M 9.
— Car. Gottfried Dresden. M. i 30. VI. 1761.
— Car. Gottfried al. Wolff Lips. M. i 11. VI. 1772, iur. utr. b. 8. VIII. 1777, iur. utr. dr. 30. IV. 1779.
— Christ. Frdr. Kanschviz. Nar. M. i 16. VI. 1759.
— Christ. Frdr. Kirchberg. M. i 18. V. 1774.
— Christ. Gottlieb Kirchberg. M. i 16. VI. 1794.
— Christ. Gottlieb Lus. P. i 15. IV. 1766.
— Christlieb Traugott Dresden. i 27. I. 1776.
— Christoph. Tiefenfurt. Lus. i 13. VI. 1767.
— Christoph. Frdr. Boccavien. M. i 27. V. 1755.

- Wolf** Christoph. Frdr. Guil. Groß Hartmansdorf. M. i 24. V. 1802.
 — Franc. Viennen. M. i 26. IX. 1783.
 — Frdr. Aug. Lips. dp. 24. VIII. 1785, i 24. IV. 1801, phil. dr. et liberal. art. m. 16. II. 1804.
 — Geo. Horka Lus. P. i 2. VI. 1769.
 — Geo. Christ. Buchan. Franc. B. i 5. VI. 1780.
 — Geo. Leonhard. Anspacen. i 28. IV. 1768.
 — Gottfried Aug. al. Wolff Bened. Laucha M. (-Thuring.) i 30. IV. 1807, lycei Gubenen. inde conrector, phil. dr. et liberal. art. m. diplomat. 28. II. 1811.
 — Gottlob Bened. Aug. Monachogossorostadio Thur. i 14. IV. 1773.
 — Gottlob Frdr. Zoeblic. i 3. V. 1776.
 — Gottlob Iac. Frdr. Probstheyda M. dp. 8. XI. 1773, i 20. X. 1777.
 — Guil. Aug. Bened. Laucha M. i 30. IV. 1807, med. b. 27. III. 1809, med. lic. examinat. 23. III. 1811.
 — Ioh. Aug. Naumhof. M. i 11. V. 1768, b. a. und m. 5. III. 1772, theol. b. 18. I. 1775, theol. lic. 15. IX. 1785, theol. dr. 15. IX. 1785.
 — Ioh. Christ. Gamig. M. i 5. V. 1758.
 — Ioh. Dav. Neudorf. Siles. P. i 30. IV. 1751.
 — Ioh. Gabr. Falkenstein. i 13. V. 1767.
 — Ioh. Geo. Ernestovallen. M. i 26. IV. 1779.
 — Ioh. Gottfried Nebra Thur. M. i 4. VI. 1742.
 — Ioh. Gottfried al. Wolff Zoebnitz. M. idp. 27. IV. 1736.
 — Ioh. Gottlieb Daehlen. M. i 16. IV. 1792.
 — Ioh. Gottlieb Prettin. S. i 24. IV. 1798.
 — Ioh. Gottlieb Ferdin. Cament. Lus. P. i 9. V. 1801.
 — Ioh. Gottlob Neukircha Montan. M. i 30. III. 1801.
 — Ioh. Ludov. Imman. Hauswalda Lus. P. i 30. VIII. 1799, dp. Wittenberg.
 — Ioh. Theophil. Pribus. Siles. P. i 21. V. 1808.
 — Iustinian. Numburg. M. i 16. V. 1800.
- Wolf** Leberecht Frdr. Bernstad. Lus. P. i 1. V. 1787, dp. Wittenberg.
 — Sam. Cibinien. P. i 19. X. 1796.
 — Traugott Numburg. M. i 16. V. 1800.
- Wolf de** Frdr. Aug. Eduard. Misnia M. i 5. V. 1809.
- Wolfart** s. Wohlfarth.
- Wolfarth** Frdr. Guil. Tychopolitan. Holsat. i 15. X. 1777.
- Woelfel** Ioh. Martin. Gotthold Vinarien. i 29. IV. 1770.
 — Ioh. Theophil. Numburg. i 5. XI. 1778.
- Woelfer** Ioh. Theophil. Wippra prope Ronneburg i 25. V. 1793.
- Wolfersdorf de** (a) s. Wolfersdorf de.
- Wolff**, -ffius (vgl. Wolf) Ambros. Gottlob Hermannsdorf. Lus. P. idp. 6. X. 1721.
 — Aug. Cygnea Misn. dp. et prom. i W 1713 M 2.
 — Aug. Ostravien. Misn. dp. et prom. i S 1717 M 15.
 — Car. Aug. Haynen. M. idp. 5. V. 1722, b. a. 20. XII. 1727, m. 12. II. 1728.
 — Car. Aug. Numburg. M. i 13. X. 1746.
 — Car. Hnr. Christ. Verden. i 6. XI. 1743, dp. Göttingen.
 — Car. O. Christ. Merseburg. i 11. III. 1793, dp. Wittenberg 1792.
 — Christ. Mutschen. M. idp. 10. VII. 1722.
 — Christ. Naundorf. M. idp. 27. V. 1729.
 — Christ. Wurzen. M. idp. 15. IX. 1722.
 — Christ. Frdr. Chemnic. M. i 12. V. 1798.
 — Christ. Frdr. Freyburg. Thur. M. i 5. VII. 1740.
 — Christ. Frdr. Islebia prom. i S 1718 S 25.
 — Christ. Frdr. Mansfeld. idp. 30. IV. 1736.
 — Christ. Frdr. Scheibenberg. M. idp. 25. III. 1739.
 — Christ. Frdr. al. Wolf Scheibenberg. i 8. V. 1776.
 — Christ. Gottlieb Lips. prom. 1^{apf} 8^{gr} i W 1710 M 32.
 — Christ. Gottlob Frdr. al. Wolfius Plavia Var. M. i 25. IV. 1735, b. a. 28. XII. 1737, m. a. W 1737.
- Wolff** Christ. Hnr. Sigism. Lobenstein. Var. i 28. IV. 1732, dp. Iena.
 — Christ. Polycarp. Martisburg. M. idp. 29. V. 1733.
 — Christ. Salom. Hohenstein. Misn. dp. et prom. i S 1710 M 76.
 — Christ. Theophil. Hermannsdorf. Gorlic. P. idp. 21. IV. 1725.
 — Christoph. Geiera Misn. dp. et prom. i S 1713 M 87.
 — Christoph. Lunckvittio Misn. dp. et prom. i S 1715 M 69.
 — Christoph. Bernhard. Naumburg. Misn. prom. i W 1713 M 32.
 — Dan. Car. Doeberiz. M. idp. 24. VIII. 1726.
 — Ern. Gottlieb Svidnic. Siles. P. idp. 15. X. 1729.
 — Frdr. Beniam. Zizen. M. i 26. V. 1794.
 — Frdr. Bernard. Numburg. M. i 14. X. 1752.
 — Geo. Christ. Freiberg. M. idp. 24. V. 1720.
 — Geo. Frdr. Scheibenberg. M. i 27. VI. 1735.
 — Gottlieb Goldberga Siles. dp. et prom. i S 1713 P 41.
 — Gottlob Frdr. Lausig. M. i 29. VI. 1740.
 — Hector Dan. Bremen. S. i W 1735.
 — Hnr. Iac. Lips. dp. 16. VI. 1727.
 — Iac. Kofelen. Var. dp. et prom. i S 1711 B 19.
 — Ignat. Morav. Lypnicen. i 16. X. 1768.
 — Ioh. Adam. Angustan. dp. et prom. 1^{apf} i W 1710 M 16.
 — Ioh. Christ. Geran. M. i 8. III. 1751, dp. Iena 1746.
 — Ioh. Christ. Ienen. prom. i W 1710 M 46.
 — Ioh. Christ. Steinthalowen. Schwarzburg. M. i 22. X. 1773, dp. Iena.
 — Ioh. Christ. Torgau. S. i 13. III. 1752.
 — Ioh. Christ. Iac. Gießen. B. i 9. VI. 1764, dp. Gießen 1760.
 — Ioh. Dan. Dresden. M., m. a., i 17. VIII. 1734, dp. Wittenberg 1730.
 — Ioh. Dav. Kirchberg. M. i 7. V. 1794.
 — Ioh. Frdr. Lips. M. i 18. IV. 1760, b. a. und m. 3. III. 1763.
 — Ioh. Frdr. Thorun. P. i 21. X. 1732.

- Wolff** Ioh. Frdr. Weißenfels. M. i 12. X. 1798.
 — Ioh. Gottfried al. Wolffius Grosgraba Lus. P. i 8. VI. 1764.
 — Ioh. Gottfried Reddern. (Rödera-) Lus. P. i 14. VI. 1781, med. b. 6. XII. 1788, med. lic. 2. X. 1789.
 — Ioh. Gottfried Vratislav. P. idp. 22. IV. 1739.
 — Ioh. Gottlieb Haynen. M. i 29. V. 1727.
 — Ioh. Gottlieb Steinovien. Siles. dp. et prom. 1. ^{1/2} i W 1710 P 10.
 — Ioh. Gottlob Mansfeld. M. i 17. II. 1750.
 — Ioh. Hnr. Lips. dp. i W 1716 M 19.
 — Ioh. Iac. Hamburg. i W 1735.
 — Ioh. Leonhard. al. Wolf Conicen. P. i 22. IV. 1739, dp. Iena 1735, b. a. 19. XII. 1739, m. 25. II. 1740.
 — Nathanael Math. Coniz. P. i 5. IV. 1745.
 — Ioh. Phil. Svinfurt. B. idp. 11. V. 1724.
 — Ioh. Phil. al. Wolf Svinofurt. B. i 14. X. 1769, dp. Iena.
 — Ioh. Sebast. Smalcald. Franc. B. idp. 25. IV. 1722.
 — Ioh. Theophil. Ascan. S. i 24. I. 1742, dp. Halle.
 — Mich. Hermanstad. Transilvan. i 3. VI. 1744.
 — O. Iac. Freyburg. M. i 20. I. 1734.
 — O. Ludov. Ostravien. Misn. dp. et prom. i S 1717 M 93.
 — Pancrat. Numburg. M., dr., renovavit inscriptionem 1. XI. 1729. Vgl. Bd. II. Nachträge.
 — Rudolph. Günther Ezeleben. M. i 23. VI. 1724, dp. Iena.
 — Sam. Leberecht Ursprung M. idp. 7. VI. 1737.
 — Thom. Aug. Friburg. M. i 22. VI. 1735, dp. Iena.
Wolffart Christ. Hnr. Freiburg. Thur. M. i 20. V. 1734.
Wolffarth Christoph. Heino Hamburg. S. i 13. X. 1731, dp. Rostock 1729.
Wölffel Iul. Constantin. Numburg. Misn. dp. et prom. i W 1713 M 25.
Wolffeld Aug. Sigism. Golßen. Lus. P. i 26. III. 1777, dp. Wittenberg.
Wolffermann Car. Gottfried Lips. i 27. XI. 1778.
 — Ioh. Christ. Lips. M. idp. 16. V. 1729.
Wolffermann Ioh. Frdr. Dresden. dp. et prom. i S 1719 M 97.
Wolffersdorf, -ff, Wolfersdorf de (a) Adam Ehrenfried eq. Var. M. i 24. X. 1750.
 — Adolph. Ern. Hnr. Neostaden. eq. i 22. X. 1778.
 — Adolph. Magn. Zwickau. M. i 23. XII. 1805.
 — Car. Bernhard. eq. M. i 28. VII. 1746.
 — Car. Frdr. Guil. (- Wilh.) Merseburg. (eq. Thur. M.) dp. 18. XII. 1783, i 15. X. 1789.
 — Car. Traugott eq. Var. idp. 3. X. 1736.
 — Franc. Car. eq. M. i 7. VI. 1734, dp. Wittenberg 1732.
 — Gottfried Günther Gaßena Lus. P. i 28. VI. 1801.
 — Hans Aug. eq. M. i 24. V. 1794.
 — Hnr. Erdmann. eq. Misn. dp. et prom. i W 1716 M 34.
 — Ioh. Rudolph. eq. S. i 16. V. 1740, dp. Wittenberg 3. VI. 1738.
Woelffing s. Woelfing.
Wolffius s. Wolff.
Wolffram Abr. Soran. prom. i S 1714 P 62.
 — Pe. Mich. Schmalkalden. B. idp. 12. VII. 1725.
Wolfframsдорff, Wolframsdorf de Christoph. Frdr. Geran. M. i 10. X. 1753.
 — Maur. Car. eq. Var. dp. et prom. i S 1719 M 117.
Wolffrum Gottlieb Frdr. Freiberg. dp. et prom. i S 1714 M 85.
 — Ioh. Beniam. Freiberg. dp. et prom. i W 1718 M 37.
Wolfhart Christ. Car. Frdr. Mitwitio Franc. B. i 22. V. 1802.
Woelfing, Woelfing Frdr. Gottlieb Merchinga Franc. B. i 6. VI. 1781.
 — Geo. Car. Eulog. Schürpfio Franc. i 30. X. 1792, dp. Würzburg 1789.
 — Ioh. Ern. Merchinga Franc. B. i 28. IV. 1786.
Wolffius s. Wolf und Wolff.
Wolfram Frdr. Longosalia M. i 8. V. 1745.
 — Ioh. Geo. Nebra Thur. M. i 31. V. 1742.
 — Ioh. Hnr. Aug. Thierbach. Var. M. i 9. V. 1787.
Wolframsdorf de s. Wolframsdorf de.
Wolke Car. Gotthelf Mobendorf. Noßen. i 14. VI. 1767.
 — Christ. Hnr. ex regione Ievern. i 29. IX. 1767.
Wolkoff Nic. Petropolitan. P. i 8. VIII. 1771.
Wolle Car. Beniam. Friedemann. Weßingen. S. i 1. VI. 1774.
 — Christ. Frdr. Hnr. Rudolphipolitan. Schwarzburg. M. i 28. X. 1764, dp. Iena, m. a. diplomat. 18. II. 1768.
 — Christoph. Lips. dp. i S 1715 M 13, prom. i S 1718 M 131, b. a. und m. 20. II. 1721, theol. b. 1726, theol. lic. 7. II. 1741, theol. dr. 7. VII. 1746.
 — Christoph. Frdr. Lips. M. dp. W 1751, i 11. V. 1767, m. a. diplomat. 14. II. 1771, iur. utr. b. 27. IV. 1771, iur. utr. lic. et dr. 8. V. 1773.
 — Christoph. Gottlieb al. Wollius Lips. M. dp. 20. VII. 1752, i 29. X. 1775.
 — Dav. Bethania Siles. dp. et prom. i S 1712 P 19.
 — Frdr. Valentin. Weßenigen. M. i 15. III. 1780.
 — Gottlob Frdr. Nic. al. Wollius Rudolstadt. M. i 25. X. 1742, b. a. 23. II. 1742, m. 21. II. 1743.
 — Ioh. Christ. Beutha Siles. dp. et prom. i S 1718 P 44.
 — Ioh. Christ. Bornen. M. idp. 10. V. 1721.
Wollesky, Wolesky Aug. Hnr. Falckenhayn. M. i 17. XI. 1760.
 — Car. Hnr. Falckenhayn. M. i 22. I. 1768.
 — Ferdin. Hnr. Falckenhayn. M. i 22. I. 1768.
 — Ioh. Hnr. Borgen. M. idp. 24. VII. 1728.
 — Ioh. Hnr. Falckenhayn. P. i 12. VI. 1759.
Wollius s. Wolle.
Wollkopf Ioh. Balthas. Pretzscha S. i 9. VI. 1775.
Wollmann, -mannus Christ. Frdr. Marckersdorf. Lus. P. i 22. IV. 1766.
 — Gottlob Aug. Marckersdorf. Lus. i 28. IV. 1773.
 — Ioh. Frdr. Marcklißa Lus. P. idp. 24. IV. 1725.

- Wollner** Car. Gottlieb Oelsnic. M. i 1. VI. 1796.
- Wollrabe** Ioh. Christ. Zwiccan. M. idp. 11. VII. 1724.
- Wollweber** Ioh. Gottlob Osterhausen. M. i 18. X. 1769.
- Wolmar** Ioh. Regiomontan. Boruss. P. i 9. VI. 1785.
- Wolmuth** Ioh. Honor. Sempron. Hungar. P. idp. 22. V. 1723.
- Wolny** Christ. Ludov. Streliz. dp. et prom. i S 1718 P 15.
- Wolrab** s. Wohlrab.
- Wolter**, -erus Christ. Anton. Salzwedel. March. S. idp. 25. IV. 1721.
- Frdr. Valentin. Durlac. i 14. IV. 1746.
- Wolters** Abr. Dantiscan. P. i 13. X. 1752.
- Woltershausen** Iul. Frdr. i im Dec. 1733.
- Wolterus** s. Wolter.
- Woltreccius** Sigism. Ludov. Guelferbytan. S. i 17. V. 1743, dp. Helmstädt.
- Woltreck** Frdr. Adolph. Glückstad. Holsat. S. idp. 30. IV. 1725.
- Woltt** Ioh. Frdr. Lubec. S. i 27. IV. 1761, dp. Jena.
- Wolzoger de liber baro** Aug. Car. Ioseph. Meinungen. Franc. B. i 15. VI. 1737, dp. Helmstädt.
- Wondrey** Christ. Sternberga dp. et prom. i S 1714 S 7.
- Wonig** Ioh. Christ. Numburg. i 9. XII. 1777.
- Wonne** Geo. Frdr. Lips. dp. 1^{off} i W 1709 M 31.
- Wood** Guil. Londin. S. i 6. VI. 1750.
- Woog** Car. Christ. Kavertitz. M. (Dresden.) idp. 30. IV. 1728, b. a. 17. XII. 1735, m. W 1736.
- Woost** Christ. Frdr. Reichersdorf. M. i 26. III. 1788.
- Ioh. Pe. Leilit. M. i 29. IV. 1784.
- Worch** Ioh. Christ. Sangerhusa Thur. i 27. II. 1793.
- Wordenhoff** Eric. Hamburg. S. i 6. V. 1745.
- Ioh. Theodor. Hamburg. S. i 6. V. 1745.
- Worm**, -nius Adam Gottfried Goerliz. i 20. VIII. 1738.
- Car. Gottlob Chemniz. M. i 10. VI. 1740.
- Ioh. Gottfried Chemniz. M. idp. 27. VI. 1726, iur. utr. b. extra
- Worm.**
 facultatem 14. VI. 1732, iur. utr. dr. extra facultatem 31. VII. 1732.
- Wormio-Seerupius** Mathi. Hafnien. Danus i 30. VII. 1732.
- Wormius** s. Worm.
- Worms** Abr. Cosma Altenburg. M. i 23. VIII. 1782.
- Wostroffsky** Nic. Lips. dp. et prom. i W 1713 P 12.
- Woetzel** Ioh. Adam. Meuscha M. idp. 25. VII. 1724.
- Ioh. Car. Groß-Helmsdorf. M. i 25. IX. 1788, b. a. und m. 6. III. 1794.
- Wotzky** Sam. Gottlob Budišin. P. i 18. X. 1784.
- Wower** Gottlieb Metschkan. Siles. P. i 7. X. 1749.
- Woydt** Christ. Frdr. Mittelseida M. i 28. V. 1764.
- Woyth** Ioh. Frdr. Camentio Lus. P. i 14. VI. 1723, dp. Wittenberg.
- Woywode** Ioh. Adam. Vratislav. P. i 6. V. 1727.
- Woywodt** Nathanael Lips. dp. i S 1715 M 47.
- Wrbna**, Würben von Graf Eugen, geboren in Prag, i 13. II. 1746.
- Wreden** Ioh. Ern. Hanovera Sax. dp. et prom. i S 1716 S 17.
- Wucherer** Ioh. Christ. Iac. Baruth. Franc. i 24. IV. 1777.
- Wuistemannus** s. Wüstemann.
- Wulckenitz** de Eberhard. Gustav. eq. Anhalt. S. i 25. X. 1724.
- Wulckniß** Christ. Gottlieb Interboce. S. idp. 25. IV. 1720.
- Wulfinus** Pe. Math. Coldenb. Montan. i 21. X. 1722, dp. Herborn.
- Wulle**, -lius Ioachim. Gotthelf Vratislav. P. i 17. I. 1754.
- Ioh. Albr. Beuthen. Siles. P. idp. 9. II. 1724.
- Ioh. Ioachim. Bethan. Siles. P. idp. 7. X. 1720.
- Wunder**, -erus Car. Frdr. Lips. i 8. XII. 1778.
- Car. Frdr. Plavia Var. M. i 26. IV. 1780.
- Car. Frdr. Zizen. i 15. XII. 1778.
- Christ. Gottfried Weitzka M. idp. 17. VIII. 1720.
- Ioh. Bernhard. Loba-Cizen. M. i 20. VI. 1748.
- Ioh. Christoph. Tiffurt. M. i 25. V. 1728, dp. Iena.
- Wunder** Wilh. Aug. Lobastavia. M. idp. 16. VII. 1731.
- Wunderlich** Aug. Hnr. Rochsburg. M. i 7. X. 1722, dp. Lips.
- Aug. Hnr. Waldenburg. i 29. V. 1766.
- Balthas. Hnr. Freystad. Siles. P. idp. 24. V. 1720.
- Car. Frdr. i im Mai 1766.
- Christ. Ehregott Colmnitien. M. i 18. X. 1758.
- Christ. Gottlieb Colmütz. M. i 29. V. 1762.
- Christ. Gottlieb Steinpleiß. M. i 21. I. 1725, dp. Wittenberg.
- Christ. Guil. Sondershusan. M. i 6. V. 1774, dp. Iena.
- Christ. Hnr. Liebstad. M. idp. 8. VIII. 1720.
- Gottfried Sim. Numburg. M. i 23. IX. 1775.
- Hnr. Elbing. Pruss. prom. 1^{off} i W 1709 P 11.
- Ioh. Hamburg. S. i 11. V. 1740.
- Ioh. Christ. Plavien. M. i 26. V. 1778.
- Ioh. Christoph. Geran. i S 1739.
- Ioh. Gottfried Zella Franc. B. i 29. V. 1786.
- Ioh. Gottlob Sayden. M. i 9. VI. 1784.
- Ioh. Wolfg. Dresden. M. i 11. VI. 1740.
- Sidonius Frdr. Ern. Grosbruchten. Sonderhusian. M. i 5. XI. 1789.
- Wunderlig** Christ. Aug. Quedlimburg. S. i 3. VIII. 1743, dp. Halle.
- Wunderling** Christ. Frdr. Lips. M. idp. 24. IV. 1733.
- Wunderus** s. Wunder.
- Wüdsch** Frdr. Gottlob Lips. M. i 12. III. 1777.
- Wunsch** Car. Frdr. Lips. i 2. XII. 1778.
- Gustav. Adolph. Zittau. Lus. P. i 12. VIII. 1769, dp. Wittenberg.
- Hnr. Abr. Gustav. Lips. i 2. XII. 1778.
- Hnr. Aug. Leucopetraeus M. i 24. IX. 1808.
- Wünsch** (vgl. Wünsche) Christ. Ern. Hohenstein. Schoenburg. M. i 16. V. 1769, med. b. 20. IV. 1774, b. a. und m. 2. III. 1775, med. lic. examinat. 18. IV. 1777.
- Christ. Gotthilf Leopoldishayn. P. i 4. V. 1782.

- Wünsch** Sam. Gottlieb Friedeberg. Siles. i 11. VI. 1773.
- Wünsche**, -sch (vgl. Wunsch) Christ. Gottlob Joachimstein. Lus. P. idp. 22. VII. 1741.
- Christoph. Hochkircha Lus. dp. 9. III. 1782, i 6. V. 1782.
- Gottfried Dittmannsdorf. Lus. P. i 18. V. 1805.
- Ioh. Marckersdorf. prope Gorlicium P. i 1. V. 1761.
- Ioh. Geo. Pfaffendorf. Lus. i 17. IV. 1795.
- Wunschold** Ioh. Frdr. Curien. i 4. X. 1736, dp. Iena.
- Wuntake** Martin. Erdmann. Francofurt. ad Oderam prom. i S 1711 S 28.
- Wüntsche** Christ. Frdr. Budiša Lus. P. i 28. IV. 1755.
- Wuntsche** Ioh. Christ. Trozendorf. Lus. P. i 21. IV. 1752.
- Wüntziger** s. Winziger.
- Würben** von Graf s. Wrbna von Graf.
- Wurck** Geo. Gottlob Guben. Lus. P. i 12. XI. 1763, dp. Iena 1761.
- Wurckerus** Frdr. Sigism. Delizsch. M. i 10. IV. 1781.
- Wurlitzer** Christoph. Frdr. Voigtsberg. Var. M. i 21. V. 1755, dp. Iena.
- Wurmb** Ioh. Ratisbonen. prom. i S 1713 B 41.
- Wurmb** de Geo. Guil. eq. Frisius orient. S. i 13. V. 1734.
- Ioh. Ludov. Dresden. M. dp. 26. II. 1764.
- Wurmb a Zinck** Wolf Hnr. Dresden. M. i 6. X. 1783.
- Wurmser** a Vendenheim comes Christ. Wilmersdorf. Franc. B. i 15. V. 1786, dp. Prag.
- Wurstenberg** de Car. Ludov., patric. Bernas. B. i 21. VIII. 1753.
- Würzbach** Imman. Kleinwaltersdorf. M. i 11. VI. 1778.
- Würgarten** Christ. Ludov. Cannawurf. M. i 22. IV. 1777.
- Wüstemann** Frdr. Christ. (- Christoph. -) Car. Klein-Sömmera (Micro Sömmerda-) Thur. dp. 23. X. 1787, i 29. V. 1793.
- Ioh. Car. al. Wüstemannus Tenstad. M. i 19. I. 1762, dp. Wittenberg, pastor ecclesiae Micro Soemmerdanae in Thuringia, m. diplomat. 6. III. 1783.
- Ioh. Gottlob Car. Wenigensommerda Thur. M. i 28. IV. 1806.
- Justin. Elias Tenstad. M. i 25. V. 1745.
- Wüstenberg** Dan. Micro Beren. March. S. i 21. IX. 1721, dp. Wittenberg.
- Wüstenhoff** de Hnr. Wilh. Magdeburg. Sax. dp. et prom. i S 1712 S 8.
- Wüstlich** Ioh. Gottlieb Keßelsdorf. M. i 15. VI. 1775, dp. Wittenberg.
- Wustmann** Ioh. Dan. Naundorf. M. i 21. V. 1742, dp. Wittenberg.
- Ioh. Geo. Dresden. M. i 20. V. 1763.
- Wutge** Ern. Frdr. Oels. Siles. i S 1739.
- Wuthenau von** (a, de) Adam Christ. Ludov. eq. M. i 22. VI. 1767, examinatus in facultate iuridica 18. III. 1772.
- Adam. Ludov. idp. 23. XI. 1722.
- Car. Adam Traugott Martisburg. M. i 25. V. 1808.
- Ioh. Adolph. Cicen. M. dp. S 1783.
- Leberecht Wilh. eq. Anhalt. S. idp. 19. II. 1725.
- Leopold. eq. Anhalt. S. idp. 19. II. 1725.
- Wutke** Ioh. Olsnen. Siles. P. i 13. XI. 1748.
- Ioh. Frdr. Vratislav. Siles. dp. et prom. i W 1713 P 9.
- Sigism. Gottlieb Schweidniz. Siles. P. i 19. IV. 1742.
- Wutstorff** Ioh. Breterloa Pom. dp. et prom. 1^o i S 1710 S 14.
- Wuttge** Christ. Frdr. Oels. Siles. P. idp. 8. V. 1725.
- Ern. Frdr. Schwidnizen. i W 1735.
- Wuttig** Car. Aug. Theophil. Wundersleben. Thur. M. dp. 30. IX. 1778, i 19. XI. 1788.
- Ioh. Christ. Langensalzen. M. i 8. VII. 1762.
- Ioh. Geo. Erlangen. B. i 19. VIII. 1746, dp. Iena.
- Ioh. Gottlieb Longosalißan. M. i 28. VI. 1753, dp. Iena.
- Wykblath** Car. Stockholm. Suecus dp. et prom. i S 1711 S 5.
- Wyß** de Iac. Amstelodam. B. i 12. I. 1722, dp. Lugduni Batav.

Y vgl. I.

Yonge
s. Young.

Yorck Frdr. Iul. Hala Magdeburg. S. i 27. I. 1745, dp. Halle.

Young, Yonge Geo. nob. Anglus S. i 9. VI. 1750.

Z vgl. C.

Zaacke Car. Gottfried al. Zaake Dresden. (Neostadien. prope Dresden) M. i 18. X. 1751, scholae Pirnen. rector, m. a. per diploma creatus 25. II. 1762.

Zachariae (vgl. Zacharias) Aug. Guil. Risa M. i 10. V. 1790.

— Christoph. Hnr. Salom. Rusa M. i 31. I. 1769.

Zachariae Frdr. Christ. Franckenhusan. M. i 22. V. 1743, dp. Iena.

— Frdr. Sigism. Francohusa Thur. dp. et prom. i S 1715 M 74.

— Frdr. Wilh. Christ. Franckenhusan. i 9. XI. 1775.

— Geo. Ludov. Frdr. i 7. X. 1766.

— Ioh. Aug. Misnen. M. i 24. V. 1758.

Zachariae Ioh. Frdr. Riesen. M. i 6. V. 1761.

— Iust. Frdr. Wilh. Franckenhusan. M. i 22. V. 1743.

— Salom. Frdr. Dresden. prom. i W 1719 M 97.

— Theodor. (Traugott-) Maximil. Misenen. M. dp. 21. IV. 1797, i 4. IV. 1801, iur. stud., phil. dr.

Zachariae.

- et liberal. art. m. 28. II. 1805, iur. cand. 19. IV. 1805, iur. utr. dr. extra facultatem 4. VI. 1807.
 — Traugott Maximil. Misenen. s. Theodor. Maximil.
Zacharias (vgl. Zachariae) Car. Salom. Misena M. i 27. I. 1787.
 — Christ. Gottfried Frauenstein. M. i 19. VI. 1745.
 — Christ. Salom. Frauenstein. M. i 31. V. 1727.
 — Frdr. Salom. Frauenstein. M. idp. 28. V. 1728.
 — Gottfried Imman. Frauenstein. M. i 1. IX. 1761.
 — Gotthelf Siegm. Grosdorff. M. i 17. VIII. 1746.
 — Ioh. Salom. Frauenstein. M. idp. 31. V. 1720.
Zachau Christ. Guil. Iüterboen. S. i 29. XI. 1768.
Zacher Gottfried Gorlic. P. idp. 21. IV. 1723.
 — Salom. Ravicen. P. idp. 5. VII. 1721.
Zachert Christ. Frdr. Meserizen. M. [?] i 22. V. 1784.
 — Ioh. Gottfried Meseriz. P. idp. 5. X. 1728.
Zachler, -erus Car. Gottfried Kuntzendorf. P. i 7. V. 1743.
 — Ioh. Christ. Steinau. Siles. P. i 26. VI. 1734.
 — Sam. Gottlieb Mega Rennersdorf. Siles. P. idp. 10. X. 1729.
Zachmann Geo. Casp. Svidnicen. prom. i S 1714 P 72.
 — Ioh. Görlicien. Las. dp. et prom. i W 1711 P 32.
 — Ioh. Gorkizen. P. idp. 3. VIII. 1722.
Zacker Ioh. Iac. Custrin. Neomarch. prom. i W 1711 S 29.
Zager Thom. Frdr. Hamburg. Sax. prom. i S 1712 S 38.
Zahn, -nius Car. Gottlob Andr. Auerstad. Thur. M. i 13. X. 1775, catecheta Connevicen., b. a. und m. 6. III. 1783.
 — Christ. Albin. Wurzen. M. dp. 21. XII. 1756, i 25. X. 1757, iur. utr. b. extra facultatem 23. III. 1763, iur. utr. dr. extra facultatem 7. VII. 1763.
 — Christ. Frdr. Annaberg. M. i 27. III. 1767.
 — Christ. Frdr. Loßa Thur. M. i 19. III. 1789.
Zahn Frdr. Beniam. Waßerthaleben. Sondershusan. M. i 23. XI. 1741.
 — Ioh. Andr. Numburg. M. idp. 19. IV. 1731.
 — Ioh. Anton. Gothan. dp. 18. *gr* i S 1710 M 33.
 — Ioh. Car. Ludov. Sangerhusan. M. i 15. V. 1809.
 — Ioh. Christ. Heburg. M. i 28. VII. 1728.
 — Ioh. Christ. Car. Wurzen. M. i 22. X. 1755.
 — Ioh. Frdr. Dippoldiswalda M. i 14. V. 1782.
 — Ioh. Frdr. Ludov. Wurzen. M. i 9. IV. 1750, dp. Wittenberg.
 — Ioh. Geo. Frdr. Ordruff. Thur. M. i 29. VII. 1722, dp. Iena.
 — Ioh. Gottlieb Franckenhusan. M. i 14. VI. 1762.
Zan Christ. Frdr. Varisc. i 2. XI. 1778.
Zander Ioh. Frdr. Colon. Brandenburg. dp. et prom. 1. *ap* i S 1710 S 16.
Zanella de Vincent. Varsovia P. i 13. X. 1777.
Zange Ioh. Gottlob Lips. i W 1786.
Zangen Aug. Erdmann. Dresden. M. dp. 21. XII. 1787, i 21. IV. 1788.
 — Erdmann. Gustav. Dresden. M. i 24. IV. 1751.
 — Traugott Willh. Dresden. M. i 24. IV. 1751.
Zangenberg Car. Aug. Stolpen. M. i 27. VIII. 1765.
 — Phil. Anton. Zwenkau. M. i 15. III. 1799.
Zant Car. Christoph. Durlac. Baden. prom. i S 1717 B 29.
 — Car. Gabr. Noßen. M. i 13. VII. 1757.
Zanthier von (a, de) Anton. Geo. Lips. M. i 12. XII. 1770.
 — Car. Ludolph. eq. M. i 3. VII. 1758.
 — Frdr. Wilh. eq. M. i 5. VI. 1758.
 — Leopold. Aug. Frdr. eq. M. i 10. III. 1734.
Zapf, Zappfe (vgl. das.) Ioh. Martin. Curia Var. dp. et prom. i S 1713 B 25.
 — Ioh. Martin. Curia Var. prom. i W 1713 B 14.
Zapff Ern. Christ. Altenburg. dp. et prom. i W 1714 M 54.
Zapffe (vgl. Zapf) Car. Aug. Borenen. M. i 15. X. 1742, dp. Wittenberg.
 — Christ. Ephraim Leostainen. Misn. dp. et prom. i W 1719 M 32.
 — Ioh. Ephraim Dresden. M. idp. 26. IV. 1728.
Zapft Wilh. Beniam. Torgau. S. i 31. VII. 1741.
Zargius Dan. Muchel. Thur. idp. 10. V. 1732.
Zaeschar Gotthelf Frdr. Hohkirch. Lus. P. i 14. V. 1798.
 — Ioh. Iac. Zittau. P. i 14. V. 1757, i 9. V. 1772.
Zaschnitz a Ioh. Hnr. eq. M. i 9. V. 1744.
Zaumseel Ioh. Steinsdorf. Var. M. idp. 2. V. 1741.
Zaumsegel Car. Christoph. Münchenbernsdorf. M. i 13. IX. 1774, dp. Wittenberg.
 — Christ. Gottfried Weyda M. i 17. I. 1751.
 — Iac. Pisigizium Misn. dp. et prom. i S 1718 M 70.
 — Ioh. Christoph. Weyda Var. M. i 28. V. 1740.
 — Ioh. Theodor. Ludov. Weiden. Var. M. i 20. II. 1788.
Zaumseil Ioh. Gottlob Bernsdorf. M. i 8. V. 1779.
Zaumsiegel Ioh. Frdr. Aug. Varisc. i 12. VI. 1770.
Zaunig Conr. Gottlob Cament. Lusat. dp. et prom. 12. *gr* i S 1710 P 16.
Zausch Christ. Theophil. Streccau. Thur. M. i 3. X. 1800, dp. Iena.
Zavody Ioh. Andr. Sarkatien. Ungar. P., conversus, i 19. VI. 1753.
Zay de liber baro Emmeric. Richard. Ungar. P. i 15. X. 1784.
 — Siegm. Zay-Ugrotz. Hungar. P. i 18. VII. 1803, dp. Göttingen.
Zebričov Roman. Charcovio Ucranicus P. i 4. V. 1780.
Zech Frdr. Dresden. Misn. dp. et prom. i S 1716 M 65.
Zecha Wilh. Bernhard. eq. Thur. i 19. I. 1744.
Zech de (a) liber baro Aug. Ferdin. Dresden. M. idp. 24. V. 1737.
 — Ludov. Adolph. Lips. M. i 24. X. 1730.
 — Ludov. Bernhard. Lips. M. idp. 24. X. 1730, examinatus in facultate iuridica 12. III. 1735.

- Zech de (a) liber baro** Maur. Hnr. eq. Thur. i 30. X. 1743.
 — Wilh. Car. eq. Thur. i 30. X. 1743.
 — Wilh. Ern. Vinaria Thur. idp. 11. I. 1737.
 — Wilh. Frdr. Vinaria Thur. idp. 11. I. 1737.
- Zech de comes** Bernard. Aug. Ludov. Dresden. M. dp. 11. XII. 1763.
- Zedel** Christ. Leberecht Durrenberg. Merseburg. M. i 15. V. 1801.
- Zedelius** Ioh. Hnr. Hermann. Oldenburg. B. i 19. VI. 1764, dp. Halle 1763.
- Zedlitz, -iz von (de)** Casp. O. eq. Siles. dp. et prom. i S 1719 P 13.
 — Conr. Gottlieb eq. Siles. dp. et prom. i S 1719 P 26.
 — Frdr. eq. Siles. dp. et prom. i S 1716 P 29.
- Zedlitz, -iz, Zettlitz von Baron (a, de liber baro)** Geo. Ferdin. Siles. P. i 13. VI. 1743.
 — Ioh. Gottlob Sigism. Siles. P. i 29. VI. 1740.
 — Nic. Frdr. Siles. P. i 29. VI. 1740.
 — O. Frdr. Conr. Siles. i 25. V. 1767.
- Zedlitz de comes** Ern. Guil. Sigism. Siles. P. i 14. X. 1794, dp. Halle.
- Zedtwitz, Zettwitz, Zetwitz von (a, de) Adam Erdmann.** Varisc. dp. et prom. i W 1713 B 2.
 — Anton. Ferdin. Citio M. dp. 8. V. 1781.
 — Car. Christ. Cizen. i 11. X. 1792.
 — Christ. Ferdin. eq. M. idp. 31. V. 1733.
 — Christ. Guil. Anton. Frdr. eq. Var. M. i 5. X. 1769.
 — Frdr. eq. M. i 22. V. 1802.
 — Frdr. Christ. eq. M. i 14. V. 1762.
 — Hnr. Ferdin. eq. M. i 14. V. 1762.
 — Ioh. Ferdin. Adam. Hnr. eq. Var. M. i 5. X. 1769.
 — Ludov. Frdr. Ferdin. Martisburg. M. i 7. V. 1795, vgl. d. folg.
- Zedtwitz de liber baro** Ludov. Frdr. Ferdin. eq. Thur. M. dp. 17. III. 1784, vgl. d. vorhergeh.
- Zedtwitz comes** Car. Sorga Bohem. P. i 31. V. 1808.
- Zech** Ioh. Gottlob Lauba Lus. P. idp. 12. II. 1721.
- Zeh** Ioh. Ferdin. Falkenstein. Var. i 5. V. 1773.
- Zehe** Car. Guil. Zützena Lus. P. i 4. V. 1807.
 — Christ. Frdr. Vejschau. Lus. P. i 9. VI. 1769.
 — Christ. Gottlieb Hoyerswerda P. i 10. VI. 1746.
 — Christ. Gottlieb Liebenwerda S. idp. 12. V. 1736.
 — Frdr. Leopold. Zützena Lus. P. i 19. X. 1808.
- Zehendmeyer** Ioh. Altenburg. dp. et prom. 1 *apf* i W 1709 M 106.
- Zehme** Adolph. Gotthilf Kreipau Martisburg. M. i 25. IV. 1809.
 — Car. Fürchtgott Kreypa Merseburg. M. i 1. X. 1801.
 — Ern. Vertraugott Kreipau M. i 12. V. 1806.
 — Ferdin. Leberecht Kreipavia (Creipavia-) Merseburg. i 28. X. 1803, phil. dr. et liberal. art. m. 20. II. 1806.
 — Hnr. Aug. Lauchstad. M. idp. 16. I. 1741.
- Zehmen de (a)** Car. Hnr. Ferdin. Schmoella Lus. i 1. V. 1793.
 — Christ. Guil. Marckersdorf. M. i 14. VII. 1770.
 — Christoph. Hnr. Adolph. eq. M. i 4. X. 1740.
 — Hnr. Ludov. eq. M. i 26. V. 1764.
 — Ioh. Aug. eq. M. i 26. V. 1764.
 — Maur. Sebast. Aug. Schleinichen. M. i 14. V. 1797, examinatus in facultate iuridica 28. III. 1803.
 — Moritz Aug. Guil. Schmoella Lus. i 1. V. 1793.
- Zehmisch s. Zemisch.**
- Zehner** Ioh. Frdr. Hala Magdeburg. prom. 1 *apf* i W 1710 S 12.
 — Ioh. Gottlieb Suhla Franc. B. i 9. VI. 1750.
 — Ioh. Martin. Suhla Franc. B. i 15. I. 1757.
 — Ioh. Nic. Schleusinga Franc. B. i 19. V. 1764, dp. Iena 1762.
 — Ioh. Valentin. Schleusingen. Franc. B. idp. 14. V. 1723, b. a. 15. XII. 1725, m. 28. II. 1726.
- Zeibich** Ern. Car. Aug. Gera M. dp. 25. II. 1783, i 5. III. 1793.
 — Ern. Gottfried Misenen. s. Zeibig.
 — Gotthelf Dobriluc. P. i 13. V. 1727.
- Zeibig, -igius** C. Guil. Misenen. M. i 17. V. 1781.
- Zeibig** Christ. Gottlob Misenen. M. idp. 6. VI. 1741.
 — Ern. Gottfried al. Zeibich Misenen. M. i 30. V. 1753.
 — Ioh. Christ. Gamig. M. i 10. V. 1745.
 — Ioh. Gottfried Dresden. dp. 17. VI. 1779, i 18. X. 1782.
- Zeickewitz** Ioh. Aug. Altenburg. i 5. V. 1768.
- Zeideler (vgl. Zeidler)** Frdr. Car. Budiša P. i 19. V. 1775.
- Zeidler, -erus (vgl. Zeideler)** Burchard. Christ. Fridemann. Bruken. M. idp. 27. IV. 1737.
 — Christ. Gottlob Zwickau. M. i 25. X. 1790.
 — Christ. Hnr. Cygnea M. idp. 18. III. 1739.
 — Christ. Siegm. Tribella Lus. dp. et prom. i S 1714 P 14.
 — Christoph. Zwickau. prom. i S 1711 M 109, b. a. vermuthl. W 1714, m. 13. II. 1716.
 — Dietr. Wilh. Venden. S. i 6. V. 1763.
 — Ern. Gustav. Luzensoemeran. Thur. i 7. VI. 1768.
 — Frdr. Cygnea M. i 24. IV. 1779.
 — Frdr. Adolph. Zwicau. M. i 30. VII. 1782.
 — Geo. Adolph. Coldit. M. i 31. VIII. 1807.
 — Geo. Gottlob Heuckewalden. M. i 14. VI. 1764.
 — Geo. Rudolph. al. Zeideler Cygnea M. i 27. V. 1744.
 — Gottfried Lignit. prom. i S 1714 P 74.
 — Ioh. Aug. Urlebia Thur. M. i 29. V. 1734.
 — Ioh. Beniam. Günstad. Thur. M. i 23. V. 1769.
 — Ioh. Christ. Bernhard. al. Zeideler Arnstad. Thur. dp. 24. IV. 1724.
 — Ioh. Erdmann. Oelsnit. Var. M. i 4. XII. 1734.
 — Ioh. Frdr. Ciza dp. et prom. i S 1714 M 110.
 — Ioh. Frdr. Zachar. al. Zeideler Arnstad. Thur. dp. 24. IV. 1724, i S 1739.
 — Ioh. Geo. Rostoch. S. i 8. VI. 1743, dp. Rostock.
 — Ioh. Gottlob Schoenburg. Numburg. i 9. III. 1793.
 — Ioh. Guil. Heuckwalda Cizen. M. i 24. V. 1808.

- Zeidler** Ioh. Salom. Gefellen. Var. B. idp. 20. IV. 1728.
— Ioh. Sigism. Ioh. Georgpolitian. M. i 29. VI. 1740.
— Salom. Aug. Heuckewalda Cizen. M. i 13. II. 1788.
- Zeidner** Ioh. Corona S. idp. 2. X. 1726.
- Zeigemann** Ioh. Christoph. Wezendorf. Thur. dp. et prom. i W 1719 M 52.
- Zeiger**, -erus Car. Guil. Trebnit. Merseburg. i 20. IV. 1804.
— Guil. Andr. Francklebien. dp. 23. V. 1726.
— Ioh. Ern. Weißenfels. M. i 15. X. 1743.
— Wilh. Andr. Francklebien. M. i 7. V. 1733, dp. 5. V. 1733.
- Zeigermann** Car. Frdr. Bibra Thur. i 17. VI. 1794.
— Car. Frdr. Laucha Thur. M. i 25. X. 1788, theol. stud., b. a. und m. 11. III. 1797.
— Christ. Gottfried Laucha Thur. M. i 19. VI. 1787.
— Frdr. Aug. Schmoellen. Altenburg. i 27. V. 1793, dp. Iena.
— Ioh. Christoph. Cölleda M. i 14. II. 1743.
- Zeigerus** s. Zeiger.
- Zeilberg** von Ferdin. Leopold. eq. Siles. dp. et prom. 2^o i W 1710 P 4.
- Zeimer** Gottfried Mansfeld. i 17. X. 1792.
— Ioh. Balthas. Lips. Misn. prom. i S 1710 M 176.
- Zeis** (vgl. Zeiß) Christ. Hnr. Imman. Dresden. M. i 8. III. 1797, antea Wittenbergae inscriptus 1784, dp. 1772.
— Christ. Sam. Beniam. Annaberg. M. i 19. IV. 1770.
- Zeise** Car. Leonard. Halla Sax. prom. i S 1716 S 29.
— Gottlob Iac. Weißenfels. M. i 25. X. 1759.
- Zeisig** Car. Gottlieb Freyberg. M. i 1. VI. 1757.
— Car. Guil. al. Zeißig Friberg. dp. 3. IV. 1782.
— Geo. Aug. Frdr. Freiberg. M. i 18. VI. 1754.
- Zeising** Christ. Hnr. Lips. M. i 22. IV. 1800.
- Zeisler** Christ. Aug. Lips. M. i 30. III. 1769.
- Zeisold**, -dus Liebmann Phil. Dresden. M. i 18. V. 1775.
— Liebmann Pilgrim. Regiomontan. Boruss. i 23. V. 1736, dp. Francfurt.
- Zeiß** (vgl. Zeis) Christ. Aug. Valer. Dresden. dp. 3. IX. 1774.
— Christ. Frdr. Beniam. Dresden. M. dp. 3. VI. 1778.
— Christ. Hnr. Roswin. Misn. prom. i W 1716 M 70.
— Dav. Christ. Sceuditio Misn. prom. 1^o i W 1709 M 142.
- Zeißig** Car. Guil. Freiberg. s. Zeisig.
- Zeißler** Christ. Gottlieb Cizen. M. i 23. III. 1748.
— Frdr. Gottlob Stolberg. M. i 21. III. 1789.
- Zeithelm** Christoph. Gottfried Numburg. M. i 23. VI. 1762.
— Ioh. Theophil. St. Ulrici Villa Thur. i 22. V. 1792, dp. Iena.
— Sam. Mächelen. M. idp. 13. V. 1726.
- Zeittler** Gottlob Erdmann. Oelsnitien. Var. M. i 31. V. 1740.
- Zeitz** Andr. Adolph. Quedlinburg. S. i 29. XI. 1729.
- Zeitzschel** Ioh. Iac. Numburg. M. i 26. IV. 1788.
- Zeizer** Christ. Gottlieb Eibenstock. M. i 3. XI. 1763.
- Zeller** Car. Aug. Entringen. B., dr. phil., liberal. art. m., i 5. V. 1804.
— Car. Phil. Ioh. Mecklenburg. S. i 23. VI. 1781, dp. Göttingen.
— Ioh. Dav. Hirschberg. Siles. idp. 8. X. 1736.
— Ioh. Ehrenfried Lignicen. Siles. S. i 12. I. 1730.
— Ioh. Iac. Frauenstad. Polon. s. Zoeller.
- Zellmann** Ioh. Adolph. Rochlic. Misn. dp. i S 1715 M 25.
- Zeltner** de Hoehenau Ioh. Frdr. Norimberg. B. i 19. IV. 1763, dp. Altdorf 1761.
- Zembsch** Ioh. Frdr. Lohmen. M. idp. 7. IX. 1728.
- Zemisch**, Zehmisch Geo. Gottfried Lips. dp. 9. II. 1743, i 25. IV. 1752, b. a. 21. XII. 1754, m. a. 4. III. 1756.
— Ioh. Gottfried Lips. dp. i S 1716 M 30, idp. 12. VI. 1721.
- Zenckel** Geo. Pe. Schwarzenbac. Franc. dp. 3. X. 1734.
- Zencker**, Zenker (vgl. Zenker) Elias Weiffa M. i 8. V. 1776.
— Frdr. Christlieb Oelsnic. M. i 17. X. 1789.
— Gottlob Lips. M. i 18. XII. 1766.
— Ioh. Gottfried Weyffa Nar. M. i 11. VI. 1759.
— Ioh. Sim. Anspac. B. i 19. V. 1727.
- Zende** Ioh. Amstelodam. S. i 26. X. 1773.
- Zenker** (vgl. Zencker) Aug. Hnr. Talticien. Var. M. i 14. XI. 1797, dp. Iena.
— Christ. Dan. al. Zencker Dresden. M. i 7. VI. 1786, iur. utr. b. extra facultatem 6. IV. 1789.
- Zenner**, -erus Dav. Peinsdorf. i 12. V. 1767.
— Geo. Amand. Altenburg. Misn. dp. et prom. 1^o i W 1710 M 12.
— Gottfried Altenburg. prom. i W 1719 M 77, olim sub R. Dni. Pfauzii ao. 1676 mense Iul. inscriptus. Vgl. Bd. II. Nachträge.
— Theophil. Planitz. M. i 11. V. 1789.
- Zentgraff**, -av Ioh. Rappoldsdorf. Schleusing. dp. et prom. i S 1713 B 19.
— Ioh. Mich. Rappoldsdorf. Henneberg. B. i 16. V. 1754.
- Zenthöfer** Ioh. Hnr. Numburg. i 14. IV. 1773.
- Zepernick** Frdr. Guil. Halen. S. i 19. X. 1807.
- Zeppel** Imman. Zwoenicen. Misn. prom. i W 1713 M 42.
- Zepperitz** Car. Hnr. Burkersroda Thur. M. i 21. X. 1788.
- Zerchius** Frdr. Car. Wermisdorf. M. i 15. X. 1783.
- Zerener** Adam Gottlieb Nic. Halen. S. i 21. IV. 1774.
— Car. Gottlieb Nic. Lips. M. dp. 29. IV. 1764.
— Frdr. Nic. Halen. S. i 30. VI. 1779.
— Ioh. Nic. Halen. S., med. dr., i 17. III. 1763, dp. Halle.
- Zergiebel** O. Hnr. Pegau M. idp. 17. VI. 1737.
- Zernecke**, Zerneke (vgl. Zernicke) Andr. Thorun. Boruss. P. idp. 30. VI. 1730.
— Hnr. Thorun. Boruss. P. idp. 29. VI. 1730.
— Ioh. Dan. Thorun. P. i 17. X. 1780.

- Zernicke**, Zernecke (vgl. das.) Iac. Gabr. Gedanen. P. i 3. V. 1780.
 — Ioh. Sam. Dantiscan. P. i 16. IV. 1734.
 — Valentin. Hnr. Gedanen. P. i 27. V. 1775.
Zernsdorff Ioh. Guil. Oelsa Siles. P. i 17. VII. 1724, dp. Argentorati.
Zerßen de Bernhard. Frdr. Aug. Hannoveran. S. i 15. X. 1796.
Zeschau, Zscheschau de Balthas. Hnr. Erdmann. eq. Lusat. P. i 6. V. 1765.
 — Hnr. Anton. Ießena Lus. P. i 18. V. 1805.
 — Hnr. Sigism. Weißenfels. M. i 19. IX. 1803.
 — Ioh. Guil. Sigism. eq. Lus. P. i 4. VI. 1763.
Zeschel Gottlob Frdr. Herbisdorf. Lus. dp. et prom. i W 1717 P 9.
Zeschwitz de, Zeschwitz, -wiz Car. Aug. Herrnhut. i 24. X. 1794.
 — Geo. Ern. Herrnhut. Lus. P. i 19. X. 1805.
 — Ioh. Adolph. Herrnhut. Lus. P. i 4. V. 1796.
 — Ioh. Hnr. eq. Lus. prom. i S 1718 P 76.
 — Ioseph. Frdr. Anglus B. i 20. V. 1794.
Zestermann, -mannus Gottlieb Nieder-Rudelsdorf. Lus. P. i 16. VIII. 1764.
 — Ioh. Frdr. Car. Niederrudelsdorf. M. i 5. VI. 1783.
Zetsch s. Zetsche.
Zettel Franc. Sulzbac. Palatin. B. i 18. II. 1729, pastor designat. Schortavien., b. a. und m. 24. II. 1729.
Zettlitz a Baron s. Zedlitz von Baron.
Zettwitz, Zetwitz von s. Zedtwitz von.
Zetzsche, -tzsch Ioh. Lips. dp. 12^{gr} i W 1709 M 49, prom. i W 1714 M 77.
 — Ioh. Frdr. Leberecht Lips. M. i 28. VI. 1760.
 — Paul. Gottlob Traugott Lips. M. i 24. XII. 1757.
Zeumer, -erus Ioh. Gottlob Lips. M. i 17. IV. 1725.
 — Ioh. Frdr. Tennstad. Thur. i W 1735.
Zeumer Ioh. Gotthelf Ienen. idp. 12. IX. 1736.
 — Ioh. Gottlob Lips. M. i 8. VI. 1735.
 — Ioh. Ierem. Longosalißan. M. i 16. V. 1727.
Zeumich Ioh. Gottlob Oßitien. Misn. prom. i S 1712 M 148.
Zeuno, -nius Ioh. Car. Stolzenhahn. (Stoltzenhayna-) M. i 3. V. 1760, m. a. 8. III. 1764.
Zeuner, -erus Ioh. Adolph. Eibensteinocn. (-Montan.) dp. 22. VI. 1768, i 20. X. 1794.
 — Ioh. Paul. Schneeberg. M. idp. 5. V. 1733.
Zeunius s. Zeune.
Zeuschner Ioh. Iac. Schwerin. Polon. P. i 20. X. 1766.
Zeußler Ioh. Christ. Rudolph. Lips. M. dp. 7. I. 1783, i 27. VII. 1786.
Zewicz Casimir Zachar. Thorun. P. i 24. III. 1750.
 — Gregor. Zachar. Thorun. P. i 24. III. 1750.
Zeysel Ioh. Valentin. Bittstaed. Thur. M. i 20. V. 1775.
Zeschwitz, -wiz de s. Zeschwitz de.
Zichner Ioh. Gottfried Klotzschau. i 9. VI. 1770.
Zickler Ioh. Christ. Dresda. M. i 17. X. 1781.
 — Ioh. Gottlieb Sulza Thur. M. i 30. IX. 1754, dp. Iena 1746.
Ziebler Martin. Forsten. Lus. P. idp. 5. V. 1722.
Ziegeldecker Ioh. Guil. Grueninga Thur. M. i 30. V. 1782.
Ziegenhagen, -hagenius, -hagius Iac. Ludov. Gedanen. P. i 3. II. 1723, dp. Halle.
 — Ioh. Iac. Gedanen. dp. 9. XII. 1745, i 22. V. 1746, b. a. 21. XII. 1748, m. 12. II. 1750, iur. utr. b. extra facultatem 16. VII. 1757.
Ziegenhorn Anton. Frdr. Nordhusan. M. i 4. VI. 1727.
 — Christ. Christoph. Islebien. S. i 6. V. 1734.
 — Christoph. Frdr. Tilleda Thur. dp. et prom. i W 1713 M 11.
 — Frdr. Leberecht Aug. Islebien. i im Oct. 1766.
Ziegenhorn a Christoph. Anton. eq. Curon. P. i 18. X. 1768, dp. Regiomontii 1767.
Zieger, -erus Christ. Gottlob Oelsnit. M. i 31. XII. 1753, dp. Halle, med. b. 13. VII. 1757, med. lic. 8. XII. 1758.
 — Christ. Salom. Cizen. (Droyssiga-) M. i 19. V. 1761, m. a. per diploma creatus 21. II. 1765.
 — Frdr. Christoph. Zittau. Lus. dp. et prom. i S 1716 P 30.
 — Gottfried Guil. Roswin. M. i 24. XII. 1787.
 — Ioh. Christ. Karchen. M. i 14. VI. 1764.
 — Rudolph. Droisig. M. i 5. V. 1750.
Ziegert Ioh. Christoph. Gross-Petschau. M. i 22. V. 1787.
 — Ioh. Gottfried Greifenhayn. M. i 29. IV. 1761.
Ziegerus s. Ziegerus.
Ziegesar, Ziegesser de (a) Christ. Ehrenfried Anton. eq. M. i 30. X. 1762.
 — Christ. Frdr. Guil. Schoenau prope Chemnicium M. i 14. V. 1800.
 — Ludov. Richard. Christ. Abtnannendorf. M. i 18. X. 1788.
Ziegler, -erus Adam. Beniam. Zittau. P. i 20. V. 1743.
 — Aug. Frdr. Lobegott Fischbacen. M. i 5. VI. 1787.
 — Beniam. Fürchtegott Seidenberg. Lus. i 4. V. 1789.
 — Car. Agathon. Stolberg. M. i 17. V. 1803.
 — Car. Christ. Frdr. Glauchen. M. i 10. VI. 1765.
 — Car. Frdr. Voigtsdorf. M. i 11. X. 1740.
 — Car. Gottfried al. Zigler Geran. i 23. V. 1793.
 — Christ. Frdr. Geran. M. i 22. V. 1802.
 — Christ. Frdr. Mühlberg. i 30. VI. 1770.
 — Christ. Frdr. Pulsniz. Lus. P. i 23. V. 1758.
 — Christ. Gotthard. Pulsniz. M. idp. 17. VI. 1729.
 — Christoph. Hnr. Hausdorf. Hermandur. M. i 4. VII. 1754.
 — Fürchtegott Seidenberg. Lus. i ?, med. b. 28. IX. 1793, med. lic. examinat. 30. VI. 1798.
 — Geo. Cibinio Transylvan. dp. et prom. i S 1717 P 18.
 — Gottlieb Ern. Crosna Siles. dp. et prom. i S 1717 P 24.

- Ziegler** Gottlob Ludov. Stollberg. M. i 20. VI. 1764.
 — Hnr. Ludov. Stolberg. Thur. M. i 4. VI. 1806.
 — Ioh. Aug. Voigtsdorp. M. i 20. VIII. 1748.
 — Ioh. Christ. Frdr. Quedlinburg. S. i 18. XI. 1754, dp. Halle.
 — Ioh. Christoph. Wonsiedel. B. i 27. V. 1743.
 — Ioh. Gottlob Lips. i 12. I. 1773.
 — Ioh. Hnr. Ern. Lippian. S. i 2. VI. 1775, dp. Rinteln.
Ziegler de (a) Günther Hnr. Christ. Arnstad. Thur. M. i 3. XII. 1797, dp. Göttingen.
 — Ioh. Iac. Helvet. B. i 2. V. 1787, dp. Iena.
 — Ioh. Iac. Schaffhusan. Helvet. i 20. X. 1766.
 — Ioh. Ludov. al. Zieglern eq. Helvet. S. i 26. VI. 1741.
Ziegler und Klipphausen, Klipphausen von (de) Car. Gottlob eq. Lus. P. idp. 16. V. 1720.
 — Gottlob Ehrenreich eq. Lus. dp. et prom. i W 1716 P 24.
Zieglern a Ioh. Ludov. eq. Helvet. s. Ziegler de.
Zieglerus s. Ziegler.
Ziegner Gottlob Reichenbach. Lus. dp. et prom. i S 1713 P 42.
Ziegra Christ. Aug. (Christ.) Hamburg. S. idp. 10. V. 1741, b. a. und m. 21. II. 1743.
 — Christ. Guil. Dresden. M. i 30. VI. 1734.
 — Iac. Guil. Constant. Hohnstein. M. i 2. VI. 1764.
 — Ioh. Constant. Dresden. M. i 18. VIII. 1734.
Zienerus Ioh. Frdr. Guil. Lips. M. i 15. X. 1781.
Ziepke Ioh. Adam. Lißa P. idp. 1. V. 1731.
Zier Car. Erdmann. Loebau. P. i 10. VII. 1786.
 — Ern. Aug. Loebau. P. i 4. VII. 1781.
 — Ioh. Christoph. ex agro S. Michaelis M. i 17. VI. 1751.
Zierenberg Ioh. Geo. Bremen. prom. i S 1715 S 41.
Zierold, -dus Christ. Wilh. (-Guil.) Stargard. Pomer. dp. i W 1716 S 2, i S 1718 S 26.
Zierold Dav. Gottlieb Vratislav. P. i 14. V. 1749.
 — Imman. Wilh. Stargard. Pomer. dp. i W 1716 S 3.
 — Ioh. Christoph. Wiesenthal. Misn. dp. i W 1716 M 14, prom. i W 1719 M 85.
 — Ioh. Dav. Wildenfeld. M. idp. 29. V. 1731.
 — Ioh. Gottfried Raegoen. S. i 4. V. 1735.
 — Ioh. Gotthelf Raegoen. S. i 4. V. 1735.
 — Ioh. Wilh. Stargard. dp. i W 1716 S 4, prom. i W 1716 S 23, b. a. 18. VI. 1718, diaconus ad divi Nicolai Wollini, b. a. und m. 17. II. 1724.
Zierotin de comes Mich. Siles. P. idp. 15. VIII. 1737.
Zieschang Ioh. Gottlob Burkavien. M. i 24. V. 1797.
Zieschank Car. Geo. Budißen. i 11. V. 1789.
Ziesche Ioh. Sam. Quernofurt. i 5. VIII. 1744.
Ziesky de Guil. Aug. Hilmersdorf. M. i 24. X. 1805.
Ziesler Gottfried Hnr. Schaafstaed. Merseburg. M. i 25. II. 1783.
Ziezerling Ioh. Hnr. Gothan. M. i 23. VI. 1727.
Zigler Car. Gottfried Geran. s. Ziegler.
Zik Mich. Noriberg. B. i 25. II. 1796.
Zille Christ. Gottl. Frdr. Schwarzbach. M. i 31. V. 1791.
 — Ioh. Christoph. Martisburg. i W 1786.
Ziller Frdr. Car. Christ. Immelborn. Franc. i 18. VI. 1805.
 — Ioh. Chemnic. Misn. dp. et prom. i W 1716 M 35.
Zillgerus Ioh. Gottlieb Cynen. M. i 21. IV. 1749.
Zillich Christ. Dav. Kühnitz. M. i 11. 2. 1769.
 — Christ. Ehrenfried Kunitsch. M. i 23. IV. 1774.
 — Christ. Wilh. Kuhnitzsch. M. i 23. IV. 1772.
Zimbel Ioh. Christ. Theodor. Spremberg. s. Zimpel.
Zimmer, -erus Car. Christ. Lauban. P. i 5. V. 1801.
Zimmer Frdr. Sam. Dresden. i 17. X. 1778.
 — Gottlob Lus. i 30. X. 1767.
 — Ioh. Dav. Rochlic. M. i 21. XII. 1780.
Zimmermann, -mannus Andr. Wilthen. M. i 19. V. 1787.
 — Aug. Bernhard. Rehnsdorf. Lus. P. i 27. IV. 1799.
 — Car. Frdr. Dresden. M. idp. 23. VI. 1731.
 — Car. Guil. Pirnen. M. i 8. VI. 1782.
 — Casp. Gottfried Mega Obringen. Thur. prom. i S 1713 M 158.
 — Christ. Gottlieb Doebela. M. dp. 18. ~~gr~~ i S 1710 M 12, i 26. VI. 1722.
 — Christ. Sam. Hoyerswerd. Lus. P. idp. 31. V. 1728.
 — Christoph. Beniam. Lips. M. idp. 25. IV. 1723.
 — Christoph. Frdr. Dresden. M. idp. 20. V. 1721.
 — Dan. Aug. Dresden. M. i 15. VI. 1744.
 — Eduard. Beniam. Lips. M. i 2. X. 1749.
 — Ern. Gottlob Malschwiz. Lus. P. i 28. V. 1740.
 — Ern. Sam. Frankenberg. M. i 26. IV. 1797.
 — Franc. Birkstein. Bohem. P. i 5. VIII. 1765.
 — Frdr. Leopold. Quedlinburg. S. i 10. X. 1795.
 — Frdr. Leopold. Servest. Anhalt. S. i 21. IV. 1761.
 — Geo. Frdr. Mitau. Curland. P. i 23. IV. 1769.
 — Geo. Hnr. Thorn. Boruss. prom. 1 ~~apf~~ i W 1709 P 8.
 — Gottfried Beniam. Bornen. i 19. IV. 1779.
 — Gottlieb Deßau. i 26. XII. 1798.
 — Gottlieb Radmeriz. Lus. P. i 20. V. 1783.
 — Harro Husumo Sleswig. S. i 11. V. 1720.
 — Imman. Aug. Miltenau. M. i 12. X. 1746.
 — Ioh. Albert. Peina. S. i 25. IV. 1792.
 — Ioh. Aug. Delitien. M. i 19. IV. 1784.
 — Ioh. Aug. Zeigfeld. i 16. VI. 1745.
 — Ioh. Beniam. Dresden. dp. et prom. i S 1718 M 73.

- Zimmermann** Ioh. Car. Strelitien. Megapolitan. S. i 5. VI. 1782.
 — Ioh. Car. Aug. Zvencau. M. i 20. IV. 1789.
 — Ioh. Christ. Crosna Siles. dp. et prom. i W 1711 P. 34.
 — Ioh. Christ. Döbeln. M. i 23. VI. 1732, dp. Wittenberg.
 — Ioh. Christ. Halberstad. S. idp. 14. IX. 1730.
 — Ioh. Christoph. Rochlitien. M. i 2. VI. 1750, b. a. und m. W 1752.
 — Ioh. Christoph. Zittau. Lus. i 2. V. 1744.
 — Ioh. Christoph. Aug. Wolkenstein. M. i 14. VI. 1786.
 — Ioh. Frdr. Raschitien. prope Col-ditium M. i 1. X. 1798.
 — Ioh. Frdr. Scleiza Var. B. i 7. XI. 1720.
 — Ioh. Geo. Kreynen. Oschatz. i 20. VII. 1767.
 — Ioh. Geo. Mulhusan. S. i 15. I. 1752, dp. Halle.
 — Ioh. Gottfried Roehrsdorf. M. i 14. V. 1792.
 — Ioh. Gottfried Anton. Lips. M. i 27. II. 1749.
 — Ioh. Gottlieb Groscamsdorf. idp. 29. V. 1732.
 — Ioh. Paul. Lips. M. i 16. III. 1758.
 — Ioh. Paul. Prausicen. M. i 14. VI. 1764.
 — Ioh. Theophil. Noßen. M. i 16. V. 1773.
 — Martin. Frdr. Malschwiz. Lus. P. i 4. V. 1728.
 — Math. Beniam. Hoyerswerda P. i 23. VI. 1731, dp. Wittenberg 1729.
 — Nic. Hieron. Eschanavia Franc. prom. i S 1715 B 40.
 — O. Ioh. Gottlieb (Breslenzo-) Lune-burg. S. i 24. XII. 1725, dp. Iena, b. a. 7. XI. 1726, m. 20. II. 1727.
 — Theodor. Beniam. Ludov. Franken-berg. M. i 26. IV. 1797.
Zimmermann de Car. Ioh. eq. Livon. P. i 5. XI. 1764, dp. Regio-montii.
 — Dietr. Riga P. i W 1731.
 — Ioh. Geo. N. . . Livon. i S 1739.
 — Leonhard. Ioh. eq. Livon P. i 24. V. 1794.
- Zimmermannus** s. Zimmermann.
Zimmerus s. Zimmer.
Zimpel, -elius Car. Frdr. Spremberg. P. i 22. IV. 1747.
 — Gottfried Conr. Gaßena Lus. dp. et prom. i S 1719 P 39.
 — Hnr. Gotthelf Spremberg. Lus. i 26. V. 1768.
 — Ioh. Christ. Dav. Spremberg. Lus. P. i 26. IV. 1760.
 — Ioh. Christ. Theodor. al. Zimbel Spremberg. P. i 18. X. 1757.
 — Ioh. Günther Gaßena Lus. P. idp. 20. V. 1724.
 — Sam. Aug. Iauera-Siles. P. i 31. V. 1809.
Zinberg Ioh. Dav. Zwenkau. i 4. II. 1778.
Zinck, -ckius (vgl. Zincke) Franc. Ioh. Frdr. Hallen. S. i 2. VIII. 1741.
 — Frdr. Car. Bechinga Suev. B., m. a., im Aug. 1723, dp. Tübingen.
 — Ioh. Achat. Gottlieb Lips. M. i 26. X. 1773.
 — Ioh. Christ. Studgard. i 4. XI. 1737.
 — Ludov. Frdr. Aug. al. Zincken Hallen. S. i 1. V. 1758.
Zinck de (a) Frdr. Gatterstad. Querfurt. i 14. V. 1770.
 — Gottlieb Reichard, eq. Magdeburg. S. i 5. V. 1738.
Zincke (vgl. Zinck) Adolph. Car. Mugelen. M. i 6. V. 1791.
 — Christ. Kemberg. S. idp. 31. XII. 1723.
 — Christ. Aug. al. Zinck Mitweyda M. i 23. X. 1782.
 — Frdr. Gottlieb Altenrod. S. i 24. VIII. 1724, dp. Halle.
 — Geo. Frdr. Alteroda M. idp. 18. VI. 1726.
 — Geo. Hnr. al. Zinckius Alten-rod. S. i 2. VIII. 1741.
 — Ioh. Frdr. Dresden. M. i 3. XI. 1733.
 — Ioh. Frdr. Mittwaida M. i 28. V. 1781.
 — Ioh. Frdr. Roman. Delitien. M. i 15. VII. 1745.
Zinckesen Ioh. Tob. Erfurt. Thur. prom. i S 1717 M 128.
Zincken Ludov. Frdr. Aug. Hallen. s. Zinck.
- Zinckernagel** Euseb. Christ. Gothan. M. idp. 15. V. 1733.
Zinckius s. Zinck und Zincke.
Zindel Christ. Lauba Lus. P. i 3. V. 1727.
 — Dan. Ludov. Onoldin. B. i 25. IV. 1766.
 — Geo. Frdr. Anspacen. S. i 24. IX. 1756.
 — Gottfried Sigism. Anspacen. S. i 24. IX. 1756.
Zindler Car. Gottfried Gebhardsdorf. Lus. P. i 3. X. 1760.
Zingelius Jerem. Deutmannsdorf. Siles. P. i 2. V. 1747.
Zingelmann Herm. Altona S. i 17. V. 1735, dp. Rostock.
Zinkernagel Car. Frdr. Bernhard. Greußen. M. i 17. IV. 1777.
 — Geo. Frdr. Ephraim Greußen. Thur. M. i 22. IV. 1777, dp. Wittenberg.
 — Iosias Bernhard. Guil. Greußen. i 25. X. 1777.
Zinnert Ioh. Theophil. Quoren. Dip-poldiswalda M. i 15. V. 1803.
Zinofieff de Nic. eq. Novogarden. P. i 26. II. 1767.
Zinßmann, Zinsmann Frdr. Aug. Lunzenau. M. i 5. V. 1808, phil. dr. et liberal. art. m. 28. II. 1811.
Zinzendorff et Pottendorff de S. Romani Imperii comes Ludov. Frdr. Iul. B. i 18. VI. 1746.
Zipffel Hnr. Franc. Lips. prom. i S 1712 M 137.
 — Ioh. Hnr. Lips. dp. et prom. 1 aß i W 1709 M 121.
 — Ludov. Christ. Hnr. Sceudic. M. i 21. VI. 1742, iur. utr. b. extra facultatem 3. XI. 1747.
Zippel, -elius Adolph. Phil. Wilh. Cammerforst. Thur. M. i 21. IV. 1755.
 — Geo. Mich. Ratisbon. B. idp. 17. IV. 1739.
 — Ioh. Frdr. Langenau. Lus. P. i 12. V. 1787.
 — Ioh. Gottlieb Gorlicen. Lus. P. i 31. V. 1765.
Zippler Car. Gottfried Droysigen. M. i 7. III. 1797.
Zipplius Ioh. Sam. Oelsnen. P. i 30. VI. 1735.

- Zirckler**, Zürkler (vgl. das.) Christ. Frdr. Plavia Var. M. i 28. V. 1751.
— Ioh. Adam. Plavia Var. M. idp. 10. V. 1729.
- Zische** Ioh. Christ. Pommeriz. Lus. P. idp. 21. X. 1724.
- Zisich** Ioh. Gottfried Franckenusa Thur. M. i 26. VII. 1748.
- Zisler** Hnr. O. Mägelen. M. idp. 29. V. 1736.
- Zistel** Car. Gottlieb Wehrsdorf. Lus. P. i 11. V. 1798.
- Zitmann** Dan. Christ. Gersdorf. Misn. prom. i W 1713 M 34.
— Ioh. Dan. Gersdorf. Misn. prom. i W 1713 M 47.
- Zitzmann** (vgl. Zizmann) Car. Frdr. Annaemontan. M. i 26. V. 1769.
— Car. Gottfried al. Zizmann Microstaedelen. (Gaschwitz.) M. i 16. VI. 1753, iur. utr. b. extra facultatem 17. IX. 1764, iur. utr. dr. extra facultatem 27. IX. 1764.
— Christ. Frdr. al. Zizmann Lips. dp. 1. X. 1769.
— Frdr. Ludov. Lips. M. dp. 7. II. 1766.
— Geo. Frdr. Lips. M. dp. 12. V. 1778, i 15. II. 1796.
— Hnr. Gottfried Lips. dp. 11. V. 1778, i 19. VI. 1795.
- Zizmann** (vgl. Zitzmann) Ioh. Ern. Zittau. P. i 30. IV. 1785.
— Ioh. Ludov. Tob. Linda Meinungen. i 28. V. 1770.
- Zobel**, -elius Christ. Dan. Goerlic. P. i 4. V. 1743.
— Gottfried Gorlic. Lus. dp. et prom. i S 1715 P 33.
— Ioh. Haynichen. Misn. prom. i S 1715 M 151.
— Ioh. Christ. Ulmersdorf. dp. i S 1714 M 26.
— Ioh. Dan. Gorlic. P. idp. 16. V. 1729.
— Ioh. Gottlob Gorlitian. i 23. V. 1767.
— Ioh. Iac. Wermsdorf. dp. et prom. i S 1714 M 131.
- Zobel von Hnr. Adolph. Sigism. eq.** M. i 1. VII. 1766.
— Iac. Hermann. Adolph. Gröppendorf. M. i 1. IX. 1795, dp. Wittenberg 1791.
- Zobel de liber baro** Frdr. Car. B. i 30. X. 1797, dp. Würzburg.
- Zobelius** s. Zobel.
- Zober** Aug. Iac. Lips. M. i 14. VI. 1742.
— Car. Sam. Nordhusan. M. i 5. VI. 1779.
- Zocher** Ioh. Andr. Torgau. M. i 10. V. 1787.
— Ioh. Frdr. Freyberg. M. idp. 10. VIII. 1733.
- Zochmann** Christ. Gottlieb Lips. prom. i W 1719 M 70.
- Zoëga** Christ. Bockhorn. Oldenburg. S. i 5. V. 1729.
— Geo. Danus S. i 7. XI. 1776, dp. Göttingen.
- Zoeger** Christoph. Aug. Dresden. M. i 26. VIII. 1775.
- Zoller** Frdr. Gottlieb (-Theophil.) Lips. dp. i W 1718 M 10, i 28. III. 1730, iur. utr. b. extra facultatem 23. III. 1743, iur. utr. dr. extra facultatem 18. IV. 1743, in die Facultät recipirt, erhielt den locus nach Wiesenbavern 28. VI. 1749.
— Gottlieb Leonhard. Lips. M. i 30. III. 1742.
— Ioh. Frdr. Eßlinga Suev. B. i 26. X. 1776.
— Ioh. Mich. Schowerta Ungar. P. i 23. IX. 1771, dp. Helmstedt.
- Zoeller** Ioh. Iac. Frauenstad. dp. i S 1718 P 5.
— Ioh. Iac. al. Zeller Frauenstad. P. i 26. VI. 1753.
- Zoellich** Christ. Ferdin. Wennungen. M. i 1. VI. 1791.
- Zoellig** Ioh. Christoph. Numburg. M. i 1. III. 1754.
- Zollikofer** Ioh. Iac. S. Gallen. Helvet. B. i 9. V. 1796.
- Zollmann** Ioh. Wolfg. Weimar. i 20. VII. 1767, iur. utr. b. extra facultatem 11. VII. 1767, iur. utr. dr. extra facultatem 23. VII. 1767.
— Phil. Hnr. Isenacem. Thuring. prom. 1. *apf* i S 1710 M 207.
- Zöllner**, Zoellner Christ. Aug. Martisburg. dp. et prom. i S 1714 M 57.
— Elias Hnr. Beniam. Pegau. M. i 23. III. 1792.
— Ferdin. Frdr. Grosdoelzig. Thur. M. i 21. III. 1789.
— Geo. Aug. Leberecht Pegau. M. i 10. V. 1787.
- Zöllner** Gottlieb Oderwiz. Lus. dp. et prom. i S 1719 P 40.
— Ioh. Christ. Martisburg. dp. et prom. i S 1716 M 88.
— Ioh. Gottfried Lorenzdorf. Siles. P. i 20. VI. 1809.
— Ioh. Gottfried Mahlau. Thur. i 19. X. 1803.
— Ioh. Valentin. Lunzenav. dp. 12. *gr* i W 1709 M 81, prom. 20. IV. 1716 M 81.
— Rudolph. Aug. Merseburg. M. i 22. VIII. 1753.
- Zopf**, -pfius Car. Dav. Wurcen. M. dp. S. 1783, i 23. III. 1796.
— Christ. Dav. Wurcen. M. dp. 15. X. 1761, i 20. X. 1761, med. b. 4. IV. 1764, wurde med. dr. in Wittenberg 1766.
— Hnr. Gottlob al. Zopff Graiza Var. M. i 4. V. 1747, dp. Göttingen.
— Ioh. Geo. Christ. Greiz. M. i 20. V. 1783.
— Ioh. Gottlob Ferdin. (Ioh. Ferdin.) Greiza Var. M. i 19. V. 1787, med. b. 1. VIII. 1789, med. lic. examinat. 5. VIII. 1791.
— Ioh. Hnr. al. Zopff Graitza Var. M. i 2. V. 1742, dp. 1739.
— Ioh. Gabr. Tenstad. Thur. dp. et prom. i S 1717 M 72.
- Zopff** s. Zopf.
- Zopffius** s. Zopf.
- Zoepfel** Frdr. Trangott Marienaue Var. M. i 1. VIII. 1763, dp. Iena.
— Ioh. Frdr. Plavien. idp. 13. VI. 1721.
- Zoephilius** Car. Hnr. Dresden. M. i 29. III. 1784.
- Zorn** Gotthelf Iac. Lips. M. i 22. VIII. 1775.
— Ioh. Christoph. Guben. P. i 7. IV. 1782, dp. 1770 R. Belio.
— Ioh. Christoph. Zwican. i 2. V. 1770.
— Ioh. Hnr. Schlunzig. Schoenburg. M. i 28. V. 1763.
— Paul. Lips. prom. i S 1712 M 158.
- Zornberg** Adam. Tarnowiz. Siles. dp. et prom. i W 1713 P 1.
- Zoerner** Ioh. Geo. Dresden. dp. et prom. i S 1719 M 98.
- Zornickel** Tob. Martin. Hamburg. S. i 10. V. 1745.

- Zoerniz** Geo. Dan. Perleberg. S. i W 1731, dp. Halle.
- Zottowski** Anton. Posnan. P. i 30. IX. 1800.
- Zoyssel** Ioh. Phil. Hirschberg. P. idp. 17. V. 1731.
- Zschaache** Ioh. Geo. Rochlit. M. idp. Aug. 1723.
- Zschache** Ioh. Iac. Lips. M. i 8. VIII. 1757, med. b. 9. II. 1765.
- Zschacke** Ioh. Car. Theophil. Misnen. M. i 23. V. 1800.
- Zschackwitz** Franc. Ferdin. Aug. Citicen. (-M.) i 28. X. 1771, i 14. IV. 1772.
- Ioh. Beniam. Altenburg. M. i 28. III. 1772.
- Zschammer** Christ. Deuzena M. i 18. VII. 1726, dp. Iena.
- Zschanl** Abr. Cizen. Misn. dp. et prom. i S 1715 M 48.
- Zschaschel** Christ. Traugott Dresden. M. i 3. VII. 1761.
- Zschaschler** Aug. Gottfried Dresda M. i 4. V. 1744.
- Ioh. Gottlieb Dresden. M. i 11. VI. 1762, iur. utr. b. extra facultatem 23. VI. 1783, iur. utr. dr. extra facultatem 3. VII. 1783.
- Zschau** Geo. Frdr. Heburgo Misn., m. Witteberg., iura magistrorum Lipsiensium praestitis praestandis accepit 1. X. 1718. Vgl. Band II. Nachträge: Zschau Geo. Frdr. Heburg.
- Ioh. Gottlob Liptit. M. i 25. IV. 1788.
- Zschemisch** Christ. Frdr. Pufendorf. M. idp. 2. V. 1725.
- Zscherletsky** Ioh. Christ. Chemnit. M. i 21. V. 1779.
- Zschernig** Ioh. Andr. Car. Calau. Lus. P. i 12. VII. 1762.
- Zscherp** Christ. Gottfried Waldenburg. M. i 5. X. 1756.
- Zscherpe** Christ. Frdr. Tornau Franc. idp. 7. III. 1737.
- Zschertwitz von Alexand.** Gottlob Briesena Lus. prom. i S 1712 P 43.
- Zscheschau de Balthas.** Hnr. Erdmann. eq. Lus. P. s. Zschau de.
- Zschetzschingck** Ioh. Theophil. Beichlinga Thur. i 8. VI. 1793, dp. Iena.
- Zschiegner** Christ. Frdr. Altenburg. M. i 10. VI. 1765, dp. Iena.
- Zschieche** Christ. Frdr. Lubben Lus. i 15. X. 1792.
- Zschimmer** Frdr. Aug. Lousa M. i 26. VIII. 1777.
- Zschirner, Tzschirner** (vgl. das.) Christoph. Gottlieb Chemnit. M. i 1. VI. 1765.
- Ioh. Christ. Chemnit. M. i 2. X. 1750.
- Zschirsky de s. Tschirschky de.**
- Zschische** Ioh. Christ. Hnr. Annaberg. Montan. i 9. VI. 1773.
- Zschoche, -chius** Ehregott Guil. Oberschoena M. i 7. V. 1768.
- Frdr. Wilh. Stauchen. M. i W 1735.
- Geo. Car. Stauchen. M., m. a., i 15. X. 1731, dp. Wittenberg 18. V. 1729.
- Ioh. Gottfried Bentewitz bei Meissen i 28. V. 1789.
- Zschocher** Ioh. Gottlob Risa M. idp. 16. X. 1730.
- Zschochius s. Zschoche.**
- Zschok** Car. Frdr. Nezsckau. Var. M. i 14. V. 1784.
- Zschorn, -nius, Tschornius** (vgl. das.) Car. Frdr. Weisbacen. M. i 13. VI. 1775.
- Christ. Gottlieb Martisburg. i 18. II. 1744.
- Ioh. Gottfried Aug. Martisburg. M. i 14. I. 1743.
- Zschoerner, Zschörner** Aug. Ferdin. Linsdorf. S. i 18. VI. 1760, dp. Wittenberg 1755.
- Car. Aug. Baerwald. M. i 13. V. 1803.
- Christ. Dan. Torgau. M. i 28. X. 1807.
- Christ. Frdr. Raben. S. i 5. VI. 1761.
- Ioh. Geo. Misenen. M. idp. 29. IV. 1724.
- Zschornius s. Zschorn.**
- Zschoerper** Ioh. Gottlob Lomatien. M. i 12. VI. 1777.
- Zschuck, -ckius** Christ. Gottlieb Schneeberg. i im Mai 1766, med. b. 12. IX. 1770, med. lic. 24. VII. 1772.
- Christ. Hnr. Schneeberg. M. i 20. III. 1766.
- Frdr. Guil. Schneeberg. i 10. X. 1776.
- Zschumelt** Gottlieb Hnr. Borna M. idp. 18. II. 1724.
- Zschunke** Frdr. Gottlob Dohna M. i 16. VI. 1791.
- Zshope** Ioh. Christ. Hermdorf. M. i 31. V. 1738.
- Zuber** Geo. Christ. Culmbac. i 22. IV. 1773.
- Ioseph. Andr. Arzberg. Byruth. B., conversus, i 23. VI. 1769, dp. Francfurt.
- Zuchold** Andr. Gubena Lus. dp. et prom. i W 1711 P 7.
- Car. Frdr. Lubben Lus. P. i 5. V. 1780.
- Zucker** Ioh. Christoph. Dresden. i 5. V. 1777.
- Zuckschwerd** Ioh. Hnr. Butstad. Thur. M. i 9. X. 1786, dp. Iena.
- Zukmantel** Car. Vratilav. i 11. V. 1770.
- Zuland** Iul. Hnr. Koenigstein. M. idp. 30. IX. 1724.
- Zalichius** Mich. Frdr. Ienen. prom. i S 1719 M 161.
- Zallich** Ioh. Gottfried Lips. M. i 16. VIII. 1784.
- Zumpe** Car. Gottfried Scandan. M. i W 1735.
- Car. Gotthold i 16. VI. 1766.
- Ioh. Aug. Dresden. M. i 18. VI. 1778.
- Ioh. Geo. Seyffersdorf. M. i W 1731.
- Zumpel** Ioh. Simeon Dresden. M. i 14. X. 1769.
- Zunckel** Hnr. Gottfried Lips. M. idp. 9. II. 1728.
- Zündel** Ioh. Conr. Schafshusa Helvet. B. i 1. III. 1742, dp. Halle.
- Zändler** Christ. Frdr. Staucha M. i 5. VI. 1791.
- Gottlob Frdr. Freyberg. M. i 12. V. 1751.
- Zürkler** (vgl. Zirckler) Imman. Traugott Werda M. i 27. VI. 1778.
- Zurmühlen** Hnr. Monasterien. Westphal. S. i 9. XI. 1768.
- Zuern** Christ. Lips. dp. 7. V. 1781.
- Zärner** Ioh. Beniam. Plavia Var. dp. et prom. i W 1714 B 7.
- Ioh. Geo. Pausa Var. dp. et prom. 30. X. 1715 M 32.
- Ioh. Hnr. Ebestad. Franc. B. idp. 1. V. 1720.

- Zwanziger**, Zvanziger Christ. Leutschovia Hungar. P. i 2. V. 1763, b. a. und m. 18. II. 1768.
- Zwar** Ioh. Budiša Lus. dp. et prom. i S 1718 P 39.
- Zweigel** Christ. Ferdin. Vratislav. idp. 23. V. 1736.
- Ioh. Christ. Vratislav. P. idp. 18. X. 1728.
- Zwerg**, -gius Anton. Wilh. Tundera Holsat. i 18. VII. 1725, dp. Kiel, b. a. und m. 28. II. 1726.
- Zweymann** Christ. Gottlieb Lips. M. i 30. III. 1765.
- Ioh. Christoph. Lips. M. idp. 11. IV. 1725.
- Ioh. Gottlieb Lips. M. i 11. II. 1729.
- Zwick** Andr. Hirsberg. Siles. prom. i W 1711 P 44.
- Zwicker** Andr. Rüdigsdorf. M. idp. 24. V. 1737.
- Christ. Andr. Merana Schönburg. M. i 28. VI. 1786.
- Zwicker** Gottlieb Andr. Lobsdorf. Schönburg. i 19. I. 1773.
- Ioh. Dav. Trebsen. M. i 11. XI. 1789, dp. Wittenberg.
- Zwinckau** Ioh. Geo. Heroldshusan. i 18. X. 1794.
- Zwinzsch** Car. Gottlob Hohenlauf. M. i 12. X. 1787.
- Zwirnmann** Ioh. Frdr. Aug. Christ. Mariaevallen. i 27. VII. 1789, dp. Wittenberg.
- Zychlinski** de Geo. Ludov. eq. P. i 12. X. 1779.

Faint, illegible text, likely bleed-through from the reverse side of the page.

II.
ORTSREGISTER.

II
ORIENTALISCHES



A.

- Aachen** (Rheinprov., Rgb.-Hptst.), Aquisgran. Leodien. Schinck.
- Aalborg** (Dänemark, Jütland, Amthptst.), Aalborg. Dan. Sevel.
- Aarau** (Schweiz, Kt. Aargau), Arau. Helvet., Aroviën. Fisch, Rothpletz.
- Aarhuus** (Dänemark, Jütland, Stiftshptst.), Archasio Iutus, Arhusien. Dan. Arentsen, Basball.
- Abberode** (Prov. Sachsen, Mansfelder Gebirgskr.), Abberoda Mansfeld., Aberoden. Mansfeld. Hachenberger, Seiler.
- Aberdeen** (Schottland, Grafsch.-Hptst.), Aberdeen. Scot. Henderson.
- Aberodensis** Mansfeld. s. Abberode.
- Abiensis** Livonus. Stackelberg de.
- Abläss** (Sachsen, AH. Oschatz), Ablassen. Sandigius.
- Åbo** (Finland, Hptst.), Aboen. Finn. S. Rudenschöld.
- Abtnaundorf** (Sachsen, AH. Leipzig). Ziegesar de.
- Ackena** Magdeburgensis s. Aken.
- Adelsbach**, Nieder- und Ober- (Schlesien, Kr. Waldenburg), Adelsbachen. Siles. Wehner.
- Adelsdorf** (Oesterr. Schlesien, BH. Freiwaldau), Adelsdorf. Siles. Dehmel, Mosmann.
- Adelwitz** (Prov. Sachsen, Kr. Torgau), Adelvicen. Klotzsch.
- Aderndorfensis** Hadelensis s. Otterndorf.
- Adorf** (Sachsen, AH. Oelsnitz), Adorf, -Var. Becker, Böswetter (Boes-), Dietsch, Glier, Gruber, Hendel (-elius). Iobius, Iust, Krenckel, Liebel, Mirus, Müller, Nacke, Pinc kert, Pinder, Rothe, Scherzer, Spengler, Starke, Süß.
- Afrika** (Erdtheil), Africanus. Scheller.
- Aggeripontanus** Thuring. s. Thamsbrück.
- St. Aegidio** Schönburgensis s. St. Egidien.
- Ahlsdorf** (Prov. Sachsen, Mansfelder Gebirgskr. o. Kr. Schweinitz), Ahlsdorfen., Alsdorfen. Misn. Rothe.
- Ahrensburg** (Schleswig-Holstein, Kr. Stormarn), Avensburgo Holsat. Rantzau (-nzw) de comes.
- Aisa** Neostadiensis s. Neustadt a. d. Aisch.
- Aken** (Prov. Sachsen, Kr. Kalbe), Ackena Magdeburg. Fischer.
- Alberhaynensis** s. Albrechtshain.
- Alberschweiler** (Lothringen, Kr. Saarburg), Alb[erschweiler.] ex Alsatia. Muileranus.
- Albersdorf** (Sachsen, AH. Leipzig o. S.-Weimar, Kr. Neustadt o. S.-Altenburg, LA. Roda), Albertidorp., Albertsdorf., Albrechtisdorf. Franz, Reinsperg a, Spitzner.
- Alberstedt** (Prov. Sachsen, Mansfelder Seekr.), Alberstadt. Mansfeld. Hötzel.
- Albertidorpensis** s. Albersdorf.
- Albertihaynensis** s. Albrechtshain.
- Albertsdorfensis** s. Albersdorf.
- Albertshaynensis** s. Albrechtshain.
- Albrechts** (Prov. Sachsen, Kr. Schleusingen), Albrechta Henneberg., Albrechten. Henneberg., -Franc., Albrechts. Doemming, Eck, Helck, Ripperger, Stoll.
- Albrechtisdorfensis** s. Albersdorf.
- Albrechtshain** (Sachsen, AH. Grimma), Fanum S. Alberti; Albrhaynen., Albertihaynen., Albertshaynen., Albrechtshayn. Aner, Börner, Günzel, Hertung (-twig), Hetzel, Kluge, Langerus, Saettler, Taenzer.
- Aleppo** (Türkei, Syrien, Vilajets-Hptst.), Aleppo Antiochien. Graec. Rali Dadichi.
- Allendorf** (Schwarzburg-Rudolstadt, Ldkr. Königsee). Schoeps.
- Allenstein** (Ostpreussen, Kr.-St.), Allenstein. Bor., Warmia Allenstein. Engert, Schoeller.
- Allerheiligen** (Schlesien, Kr. Oels), Allerheiligen. Siles. Preuß.
- Allerodensis** s. Alterode.
- Allersheim** (Unterfranken, BA. Ochsenfurt), Altertheim Franc. Machleid.

- Allerstädt** (Prov. Sachsen, Kr. Eckartsberga), Allerstad., Allerstaed, Thur.
Götte, Holzmüllerus, Loew.
- Allstädt** (S.-Weimar, VB. Apolda), Allstädt. Vinarien., Alstad. Thuring., Altstadt. Thuring., - Vinarien.
Erdmann, Hetzer, Kaiser, Raufus, Werneccius, Wokenius.
- Alphen** (Niederlande, Südholland o. Prov. Nordbrabant), Alphen. Belgic.
Keeres, Keuler.
- Alsa Holsatus** s. Alsen.
- Alsatia** s. Elsass.
- Alschlebiensis Francus** s. Alsleben (Unterfranken).
- Alsdorfensis Misn.** s. Ahlsdorf.
- Alsen** (Schlesw.-Holstein, Kr. Sonderburg), Alsa -, Alsenia Holsat.
Brandt, Harbo.
- Alsfeld** (Hessen, Kr.-St.), Alsfeld.
Haß.
Neurath.
- Alsleben** (Prov. Sachsen, Mansfelder Seckr.), Alslebia Magdeburg.
Kalow.
- Alsleben** (Unterfranken, BA Königshofen), Alschlebiens. Franc. Bav.
Heyer.
- Alsó-Sztrégóva** (Ungarn, Kom. Nógrád), Alsosztregova Hungar.
Csaplovits.
- Alstadensis Thuring.** s. Allstädt.
- Altbeichlingen** (Prov. Sachsen, Kr. Eckartsberga), Altenbeichlinga Misn.
Sperber.
- Altbelgern** (Prov. Sachsen, Kr. Liebenwerda), Palaeo Belgoran.
Bergmann.
- Altbrandenburg** s. Brandenburg i. M.
- Altchemnitz** (Sachsen, AH. Chemnitz), Alchemnitiis, Palaeochemnicen.
Bauer, Kretschmer.
- Altdöbern** (Prov. Brandenburg, Kr. Kalau), Altdöbern prope Calau, Altdoebra Lusat., Palaeoodeberen. Lusat.
Fabricius, Lehmann, Tzschabran.
- Altdorf** (Mittelfranken, BA Nürnberg), Altdorfen., - Noric, Altorf.
Bauriedel, Bünzel, Freisleben, Linck, Meister, Spitz, Weise.
- Altenbeichlingen** s. Altbeichlingen.
- Altenberg** (Sachsen, AH. Dippoldiswalde, vgl. Altenburg), Altenberga-Misn., Altenbergen., - Misn. Fischer, Richter, Scheibner, Schelle, Schlegel, Weiner.
- Altenbreitungen** (S.-Meiningen, Kr. Meiningen), Altenbreiten.
Henneberg, Altenbreitungen Franc. Petri.
- Altenburg, Sachsen-** (Deutsches Reich, Herzogthum), Ducatus Altenburgen.
Eckhart ab.
- Altenburg** (S.-Altenburg, Hptst., vgl. Altenberg), Altenburgen., - Misn., Oldenburgen. Misn., Palaeopolitanus.
Agricola, Albrecht, Andreae, Arnold, Avenarius, Bachmann, Banckwitz, Bartholomaeus, Baumann, Bechler, Becker, Berger, Bergold (-dus), Berlet, Berkelmann, Beust a (de), Beust a liber baro, Beust de comes, Bihler, Biß, Blechschmidt, Boerner, Boettiger (Boettger), Brem (-me), Bren, Brock, Brocke von (a), Broke, Buddens, Bünau de, Caßel, Christian, Clauder, Clodius, Cramer, Daezner, Dietzsch, Doehler (Döhler, Doehlerus), Drahdorff (Trahdorff), Ehrlich, Eichmann, Eilhardt (-dtus, Eulhardt), Erdmann, Ernesti, Eulhardt s. Eilhardt, Faber, Feige, Fleck, Findeisen, Fischer, Freisleben (Freis-, Freiß-), Frisius, Gaubitsch, Geierus, Geinitz (-iz), Geithius, Geußenhainer, Glük, Grahl, Graun, Groh, Große, Großer, Gründler, Günther, Haberland, Hahn, Haertel, Hartmann, Hase, Heineccius, Heinel, Heinicke (-ickius, -igken), Hempel, Herlinus, Herr, Hertel, Hoffmann, Hofmann, Honig, Hornius, Hupel, Iahn, Iaehtnig, Ixius, Kayser, Kellner (-erus), Kertscher, Kirchbach a, Kirsten, Klötzner, Koeber (Kö-), Koehler, Koenigsdoerfer, Koerner, Kraft, Kretzschmar, Kriebel, Kroeber, Kuhlmann, Kyber, Lademann, Lagner, Lange, Laube, Laue, Lenz, Leo, Leonhardi, Leuschel, Linde(-da), Lindenau von, Lindner, Lobensteinus, Löbel, Loeber (-erus), Loewel, Lommer, Lorenz, Loth, Lots, Mahn, Malmo, Matthiae, Maul, Meckelburg, Meisel, Meißner, Meister,
- Altenburg.**
Menzel, Meyner, Minckwitz de, Mißelwitz, Moerlin (-linus), Mücke, Mühlen a, Mueller (Müller, -erus), Nagel, Nauendorf von, Nebel, Nilus, Oertel, Offel ab, Ooppel, Ortleyt, Otto, Pfeiffer, Pierer (Pirerus), Pilling, Pirerus s. Pierer, Pitschel, Planitz (-iz) von der Edler, Ploettner, Poeschel, Pohlius, Poling, Porzig, Prüfer, Pöttmann, Raabe, Ranft, Reibetopf, Reichel, Reichenbach, Richter (-erus), Riedel, Rollius, Rothe, Rudolph, Schade, Schmeißer (-ser), Schmidt, Schmieder, Schneegaß, Schneider, Schnetter, Schoenfeldius, Scholber (-erus), Schroetelius, Schubarth, Schulze, Schumann, Schuster, Schättrich, Schütze, Schwenckius, Seupel, Siegel, Simon, Spillner, Stein, Stern, Stiehler, Stopffel, Strantze, Thiele, Thienemann, Thomae (-me), Trahdorff s. Drahdorff, Trautner, Trätzschler de, Tumlerus, Türcke, Ulrich (Ullrich), Vater, Wagnerus, Weineck, Weiner, Weisenborn, Wenzel, Werner, Winckler, Winter, Worms, Zapff, Zehendmeyer, Zeickewitz, Zenner (-erus), Zschackwitz, Zschiegner.
- Altenburg** (Prov. Sachsen, Kr. Naumburg), Altenburg prope Naumburg.
Lebrecht.
- Alten-Dresden** (Sachsen, Hptst., vgl. Dresden), Palaeo-Dresden.
Hilscher.
- Altengönnna** (S.-Weimar, VB. Apolda).
Machler.
- Altengottern** (Prov. Sachsen, Kr. Langensalza), Altengoturin., Altengottera Thuring., Altengotterna Thuring. Altengotternen.
Groshayn, Heege, Herzog, Mirus, Müller, Schultze.
- Altengroitzsch** (Sachsen, AH. Borna), Altengroitzsch prope Pegau.
Winter.
- Altenhain** (Sachsen, AH. Chemnitz o. AH. Flöha o. AH. Grimma), Altenhaynen. Misn.
Abel, Fleischhammer, Hempel, Kuntze.
- Altenhayn** (Schlesien, Kr. Bunzlau), Altenhayn. prope Lauban.
Iungius.

- Altenhof** (Sachsen, AH. Döbeln), Altenhof. -, Altenhoff. -, Altensien. Misn.
Nitzsche (Nizsche), Richter, Schilde.
- Altenroda Mansfeldensis** s. Alterode.
- Altenrode** (Prov. Sachsen, Kr. Querfurt), Altenroden., - Sax., Alteroda Misn.
Liebner, Zincke.
- Altenrodensis Mansfeld.** s. Alterode, - Sax. s. Altenrode.
- Altensalz** (Sachsen, AH. Plauen), Alten-Saltz. -, Alten Salz. Var., Palaeo Sultz.
Beyer, Limmer, Sembeck.
- Altensiensis** Misn. s. Altenhof.
- Altenstein** (Sachsen-Meiningen, Kr. Salzungen o. Schlesien, Kr. Rybnik).
Schaftrinski.
- Alteroda** Misn. s. Altenrode.
- Alterode** (Prov. Sachsen, Mansfelder Gebirgskr.), Alleroden., Altenroda Mansfeld., Altenroden., - Mansfeld.
Knaut, Steckelberg, Trinius.
- Altershausen** (S.-Koburg, A. Königsberg i. Franken o. Mittelfranken, BA. Neustadt a. Aisch), Altershusa Franc.
Schmid.
- Alterstedt** (Prov. Sachsen, Kr. Langensalza), Alterstaden. Misn., - Thuring., Olterstaden. Schwartzburg.
Crusius, Osius, Stutzbach.
- Altertheim Francus** s. Allersheim.
- Altgeising** (Sachsen, AH. Dippoldiswalde), Altgeysing. Misn.
Renner.
- Alt Gesnizensis Saxo** s. Altjessnitz.
- Altgeysingensis Misnensis** s. Altgeising.
- Altherzberg** (Prov. Sachsen, Kr. Schweinitz), Alt-Hertzberg. Sax.
Boettcher.
- Altjessnitz** (Prov. Sachsen, Kr. Bitterfeld), Alt Gesnizen. Sax., Altjessnizen. -, Palaeo Gesnizen. -, Iesnicio Sax.
Hermann, Kühn.
- Altkirche**, (Schlesien, Kr. Sagan), Altkirch. Lusat.
Haertel.
- Altleisnig** (Sachsen, AH. Leisnig), Altleisnicen., Palaeo Leisnicen., - Lisnicen.
Dachselt, Knorrius, Möbius, Oppelt, Seyffertus.
- Altloebnitz**, vermuthlich Löbnitz (Sachsen, AH. Borna o. Prov. Sachsen, Kr. Delitzsch).
Langheinrich.
- Altmannstein** (Oberpfalz, BA. Beilngries), Altmanstein. Bav.
Rothfischer.
- Altmark** (Theil der Prov. Sachsen), Palaeo March.
Bismarck de, Jagow de.
- Altmörbitz** (Sachsen, AH. Borna), Alt Moerbit, Palaeo Merbicen., - Merbizen., - Moerbicen.
Wimmer.
- Altmügeln** (Sachsen, AH. Oschatz), Altmügeln. -, Palaeomügela Misn.
- Altmühl** (Ort Altmühl der fränkischen Reichsritterschaft), Altmülensis Francus.
Lentersheim a.
- Altona** (Schleswig-Holstein, Stadtkr.), Altona Holsat., Altona. -, Altonen. Sax.
Ahlefeld-Laurvig ab, Ahlefeld-Laurvig ab comes, Bolten, Eberhardt (-rd), Fleischer, Gaehler, Hallmann, Iacobacus, Koester, Leisner, Matthiesen, Matthieson, Mencken von, Otto, Pieter, Reichenbach, Schütze, Stuhlmann, Vogeler, Vogl, Zingelmann.
- Altorfensis** s. Altdorf.
- Altranstädt** (Prov. Sachsen, Kr. Merseburg), Altranstaden. Misn.
Falckius, Kirchner, Sturmian.
- Altruppin** (Brandenburg, Kr. Ruppín), Palaeo Ruppín. March.
Popel.
- Alt Satticken** (Russland, Gouv. Kurland), Alt Satticken. Caron.
Hottey ab.
- Altschau Glogoviensis** s. Altschau.
- Altseidenberg** (Schlesien, Kr. Lauban), Alt Seidenberg Lusat.
Friebe.
- Altstadensis** Thuring., - Vinarie. s. Allstädt.
- Altstadt** (mehrere O. dies. Nam.), Palaeopolitan.
Brauer, Forstern a, Friese, Koeler, Kyberus, Langhus, Reichard, Richter.
- Altstadt** (Sachsen, AH. Stolpen o. AH. Borna o. AH. Glaucha, vgl. d. folg.), Altstad. Misn.
Curtius.
- Altstadt** (Sachsen, AH. Glauchau, vgl. d. vorhergeh.), Altstad. Schönburg.
Schmidt.
- Altstemmingensis ad Portam**.
Hausknecht.
- Altstettin** s. Stettin, Alt-.
- Altschau** (Schlesien, Kr. Freystadt), Altschau Glogoviensis Pol.
Rutsch.
- Alzenau** (Schlesien, Kr. Brieg) o. Alzenau, Nieder- und Ober- (das., Kr. Goldberg-Haynau), Alzenau. Siles.
Sutorius.
- Ambelakia** (Türkei, Vilajet Ianina), Ampellagia Theßal.
Sinapal.
- Ambianensis Gallus** s. Amiens.
- Amelia** (Italien, Prov. Perugia), Amelien. Roman.
Cerichelli.
- Amiens** (Frankreich, Dep. Somme), Ambian. Gall.
Ripaille.
- Amlishagen** (Württemberg, OA. Gerabronn), Amlishaga. -, Amlishagena Franc.
Baumann, Trescher.
- Ammelshain** (Sachsen, AH. Grimma), Ammelshayn.
Lindenau de.
- Ammern** (Prov. Sachsen, Kr. Mühlhausen), Ammera Thuring.
Stier.
- Ampellagia Thessalus** s. Ambelakia.
- Amsterdam** (Niederlande, Hptst.), Amstelodam., - Bav., - Holland., - Sax.
Bergh, Constans, Hartog, Heide van der, Herzele ab, Hoop, Hulsbeck, Lefebvre, Merkus, Reisig, Rues de, Schaaf van der, Seligmann, Siedenburg, Torner, Volkerß, Voute, Warsing, Wyß de, Zende.

- Amtitz** (Prov. Sachsen, Kr. Guben), Amtit. Lusat., Amtiz. Guben. Lehmann, Orbcky.
- Anaeburgensis** s. Annaburg.
- Anclamensis** s. Anklam.
- Andernach** (Rheinprov., Kr. Mayen), Andernacen. Rhen. Richter.
- Andraemontanus Hanoveranus** s. Andreasberg.
- St. André** (Frankreich, Dep. Isère), Andreux en Bourgogne. Laurang.
- Andreasberg** (Hannover, Kr. Zellerfeld), Andraemontan. Hanoveran. Meyer.
- St. Andreux en Bourgogne** s. St. André.
- Angerburg** (Ostpreussen, Kr.-St.), Angerburg. Pruß. Holland, Leonhard, Schoenherr.
- Angermünde** (Brandenburg, Kr.-St.), Angermunda -, Angermünden. March. Bärensprung (Bae-).
- Anglomonasteriensis** s. Engelmünster.
- Anglus** s. England.
- Angstedt** (Schwarzburg-Sondershausen, LA. Gehren), Angstad. Thuring. Ludewig.
- Anhalt** (Deutsches Reich, Herzogthum), Anhaltin., -Saxo, Fürstenth. Anhalt. Freyberg de eq., Gesner, Grobeck von eq., Hagen ab eq., Hankwitz, Lattorf de eq., Luther, Nicolai, Petri, Preeck de, Rath von eq., Raumer de eq., Schammer de eq., Schulenburg de eq., Schütz, Walsdorf, Wietersheim a (de) eq., Wülckenitz de eq., Wuthenau von eq.
- Anklam** (Pommern, Kr.-St.), Anclamen. Sax. Torzen.
- Annaberg** (Sachsen, AH.-St.), Annaberg., -Fin. Montium, -Montium, Annaeberg. Misn., Annaemontan., -Misn., Anneberg. Thuring. Andrae, Anger, Bahrdt (Barth), Benedict (-ctus), Biedermann, Birckner (Bü-), Brauer, Brückner, Bürckner s. Birckner, Büttner, Clajus, Clodius, Coith, Conrad, Dathe,
- Annaberg.** Dennler, Dietz, Dietze, Drechsler, Eisenstuck (-stuckius), Fischer (-erus), Flathe, Fritzsche, Füffel, Gensel (-elius), Gerisch, Gieße, Gottleber, Goetzius, Grimm, Große, Guth, Guttmann, Haase, Hahn (-nius), Hänel, Haertel, Hase, Hausner, Hautzu, Heinitz, Hennig, Herberger, Hiebner (-erus, Hübner), Hilbert, Hillig, Hoepner, Hübner s. Hiebner, Hübschmann, Iahn, Iokisch, Iung-hannß (-hans), Kemna, Kennelius, Klemm, Koehler, König, Krause, Küchelbecker, Kuhnau, Kunzius, Küttner, Laurentius, Lommer, Loose, Matthaei, Mayer, Meltzer, Meyer, Moeckel, Mühle, Müller, Nebelthau, Nestler, Nobis, Poerner, Preibisius, Rabenstein, Reiche, Reitzenstein, Richter, Ridder, Rosch (-schius), Rubner, Scheuereck s. Scheuereck, Scheuffler, Scheuereck (Scheuereck), Schieffner (Schieffnerus), Schindler, Schloßer, Schmid, Schmidt, Schmiedel (-elius), Schmiedt, Schneider, Schreiber, Schür, Schütz, Schwabe, Seidel, Sonnenkalb, Stock, Stolle, Stopp, Stübel (-elius), Tannerschmidt, Thorschmidt, Thyme, Tilling (-gius), Tippmann (-man, -mannus), Uhlich, Wagler, Weidauer, Weißius, Wernicke (Wernigk), Wex, Windisch, Zahn, Zeis, Zitzmann, Zschische.
- Annaburg** (Prov. Sachsen, Kr. Torgau), Anaeburg., Annaburg., -Misn., -Sax., Annaeburg., -Anneburg. Sax. Gruner, Heinze, Herrmann, Kuhl, Müller, Otto, Reichel, Rüger, Strobach, Vollbeding, Wiesner.
- Annaemontanus** s. Annaberg.
- Annarode** (Prov. Sachsen, Mansfelder Gebirgskr.), Annaeroden. Mansfeld. Oschmann.
- Annebergensis Thuringus** s. Annaberg.
- Anneburgensis Saxo** s. Annaburg.
- Ansbach** (Mittelfranken, BA.-St.), Ansbacen. B., -Franc., Anspacen. B., Anspachen., Onolda -, Onoldibacen. Franc., Onoldin., Onoldisbacen., Onoldo Franc., Onoldsbacen., Onoldum Bav., Onolzbacen. Bav., -Franc., Onolzbacen. Bav.
- Ansbach.** Albert, Appold (Appolt de), Baumgartner, Beck (-ckius, -cquius), Beer, Benzius, Berg, Bonnardus, Braun, Christ (-stius), Cramer, Cronegk de baro, Dams, Drechselius, Englert, Foerster, Förster von, Friedel, Fürst, Geret, Graff, Greiner, Groß, Hagen, Hainlein (Haen-, Haenn-, Heinlein), Heck, Heinlein s. Hainlein, Hendrich ab, Herold, Hertel, Hirsch, Horrer, Ilgen, Iungius, Kirchmaier, Kirchner, Kleinknecht, Lith von der, Neu, Nieder, Pachelbel de Gehag, Pflaum, Pöllnitz (Poelnitz) de liber baro, Rabe, Renz, Riegelius, Schmidt, Schnitzlein, Schumacher, Schweigger, Seckendorff de liber baro, Seefried, Siebenkees, Stadelmann (-mannus), Stobaeus, Strebel, Türkis, Vogel, Waldmann, Weigel, Weiß, Wiedemann, Wolfius, Zencker, Zindel.
- Antwerpen** (Belgien, Prov.-Hptst.), Antwerpian. Wamel a.
- Aorica Frisius** s. Aurich.
- Aosta** (Italien, Prov. Turin), Augusta Turonen. Lascaris de comes.
- Apenburg** (Prov. Sachsen, Kr. Salzwedel), Appenburg. Palaeo March. Heyland.
- Apenrade** (Schleswig-Holstein, Kr.-St.), Apenroda Slesvicen. Sax. Schmid.
- Apfelstedt** (S.-Koburg-Gotha, LA. Gotha), Apfelstad. Thur. Bodinus.
- Apolda** (S.-Weimar, VB. Weimar), Apolda Thuring. Leonhardi, Schneider, Sonnenschmidt (Sonneschmidt).
- Appenburgensis Palaeo March** s. Apenburg.
- Aquisgranensis Leodiensis** s. Aachen.
- Arad** (Ungarn, Kom.), comitat. Aradien. Czernowiz.
- Arau Helvetus** s. Aarau.
- Arbon** (Schweiz, Kt. Thurgau), Arbonien. Helvet. Furtenbach de.
- Archasio Iutus** s. Aarhus.
- Archi-Variscus** s. Arzberg (Oberfranken).

- Aeremontanus Byruthinus** s. Arzberg.
- Arendsee** (Prov. Sachsen, Kr. Osterburg), Arenea.
Falco.
- Arensfelda** -, Arensfelden. Misn. s. Arnsfeld.
- Arensnesta prope Herzberg** s. Arnsnesta.
- Argentinenensis**, Argentoraten-sis s. Strassburg.
- Arhusiensis Danus** s. Aarhus.
- Arlon** (Belgien, Prov. Luxemburg), Arlon Luxemburg.
Bellegard.
- Arnensis Silesius**.
Barchewitz.
- Arnestensis** s. Arnsnest.
- Arnoldsgrün** (Sachsen, AH. Oelsnitz), Arnoldsgrün -, Arnoldsgrün Varisc.
Hübler, Schatter, Schetelig.
- Arnsdorf** (Sachsen, AH. Dresden o. AH. Rochlitz o. AH. Döbeln o. Prov. Sachsen, AH. Schweinitz), Arnsdorf. Misn.
Bursianus, Gebhard.
- Arnsfeld** (Sachsen, AH. Annaberg), Arensfelda -, Arensfelden. -, Arnsfelden. Misn.
Brückner, Escherus, Glöckner, Köhler, Mauersberger, Richter, Spengler, Wagler.
- Arnshangk** (S.-Weimar, Kr. Neustadt), Arnshangkien.
Aster.
- Arnsnesta** (Prov. Sachsen, Kr. Schweinitz), Arensnesta prope Herzberg, Arnesten. -, Arnsnesten. Sax. Hertel, Mittag.
- Arnstadensis Mansfeldensis** s. Arnstedt, - Misn., - Schwarzburg., - Thur. s. Arnstadt.
- Arnstadt** (Schwarzburg-Sondershausen, VB.-Hptst.), Arnstad., - Misn., - Schwarzburg., - Thuring., Arnstadt. Misn.
Amthor, Bachov, Beyer, Buschius, Doenike, Eberhardt, Ernesti, Falke, Fiedler, Fleischmann, Francke, Gleichen-Russwurm de, Graeser, Hartmann, Hartung, Hedenus, Heinemann, Hellbach, Helwig, Heße, Hetsted, Hülsemann, Kauffmann, Klinghammer, Knierenschild, Langbein, Leis, Meurer, Mey, Mosche, Nagler, Otto, Pro-
- Arnstadt.**
band, Ratzmann, Raunhardt, Rausch, Rhein von, Rinck, Rudorff, Sander, Schmid, Schoenkopf, Schuchard (-rt), Schuchmann, Schulthes, Schulz, Sommer, Stief, Struve, Timme, Treiber (-erus), Voelcker, Volkmann, Wilhelmi, Zeidler (-deler), Ziegler de.
- Arnstedt** (Prov. Sachsen, Mansfelder Gebirgskr.), Arnstad. Mansfeld. Giebelhausen.
- Aroviensis** s. Arau.
- Arras** (Frankreich, Dep. Pas-de-Calais), Arras Gall.
Sebert.
- Artern** (Prov. Sachsen, Kr. Sangerhausen), Artera Mansfeld., - Misn., - Thuring., Arteren. Mansfeld., - Misn., Artern. Mansfeld., - Sax., Arthra Mansfeld.
Büling, Deuthorn s. Teuthorn, Eggert, Flemming, Ganderus, Gebser, Georgi, Hartwig, Hase, Helmbold, Keffler (-sler), Mahler, Martel, Pfarr, Schmidt, Schneidewind, Scholinnus, Seiler, Seyffarth, Sieckel, Teuthorn (Deuthorn), Trautwein, Wohlrabe (-bius).
- Artzbergensis Baruth** s. Arzberg (Oberfranken), - Misn. s. Arzberg (Prov. Sachsen).
- Arzberg** (Prov. Sachsen, Kr. Torgau), Artzberg. -, Arzberg. Misn., - Sax. Gentsch, Hermann, Koeltz, Lindner.
- Arzberg** (Oberfranken, BA. Wunsiedel), Archi-Varisc., Aeremontan. Byruth., Artzbergen. Baruth., Arzbergen. Baruth., - Byruth.
Buchka, Pfab, Seelig, Zuber.
- Ascaniensis Saxo** s. Aschersleben.
- Asch** (Böhmen, BH.-St.), Ascha Franc., - Var., Aschav. Var., Aschen. Bav., - Misn., - Var., Ashavien. Franc.
Brandstetter, Braun, Cramer, Federus, Geier, Goslar, Merz, Temlich.
- Aschau** (Schwarzburg-Rudolstadt, LA. Königsee), Aschau M.
Wettinger.
- Aschaviensis Variscus** s. Asch.
- Aschensis Bav.**, - Misn., - Varisc. s. Asch.
- Aschersleben** (Prov. Sachsen, Kr.-St.), Ascanien. Sax., Ascher-
- Aschersleben.**
lebia, Ascherslebia, Aschersleben. Sax.
Busdorff, Goetze, Heidberg, Karpe, Knoll (-lius), Martens, Müller, Oefffeld, Pflaume (Plaume), Phielert, Plaume s. Pflaume, Schüze (-tzius), Wolff.
- Ashaviensis** s. Asch.
- Asselheim** (Pfalz, BA. Frankenthal), Aßelheim Palat.
Ahlenfeld.
- Aßenhusanus Tyrigeta** s. Hassenhausen.
- Audogastensis** s. Audigast.
- Audenhain** (Prov. Sachsen, Kr. Torgau), Audenhayn.
Boehme, Klunge, Schreiner.
- Audigast** (Sachsen, AH. Borna), Audegast., Audigast.
Hoepffner, Knoecher, Moisy de, Senf.
- Audio Misn.** s. d. folg.
- Aue** (Sachsen, AH. Annaberg o. Prov. Sachsen, Kr. Zeitz), Audio Misn., Auen. M.
Fritsche, Lindemann, Philippi.
- Auerbach** (Sachsen, AH.-St.), Auerbacen., - Misn., - Varisc. Franc., - Varisc. Misn., Auerbach. Vogtland., Auersbach. M., Auribacen. Narisc., Auribacen. Var. Misn., Aurobacen., - Nar. Misn., - Var. Misn., Varisc. Auerbach.
Ackermann, Bonitius, Claus, Doß (-oss, -oßius), Franck, Franke, Frießner (Friesner), Froeger, Georgi, Groeßel, Hauschild, Kolb, Liebel, Lencke (-ckius, -ke), Leonhard, Lercke, Marckhard, Meinhold, Meyer, Müller, Noether, Pezold, Reichold, Ritter, Roeller (-erus), Schaedlich, Schencke, Schildbach, Schincke, Schmidt, Schnorr, Schulzius, Schunckius, Seydel, Steinbach, Thomas, Trautwein, Wagner, Wenzel.
- Auerstedt** (Prov. Sachsen, Kr. Eckartsberga), Auerstad. Misn., -Thuring., Auerstadien., Aursteden. Misn.
Foerster, Frenzel, Haener, Kirsten, Pauli, Schade, Zahn (-nius).
- Auerswalde** (Sachsen, AH. Flöha), Auersvalda -, Auerswalden. Misn.
Grimmer, Hilscher, Spiegel.

Augsburg (Schwaben, Rgb.-Hptst.), Augusta Suev., -Vindelic., -Vindelic. Suev., Augustan., -Franc. Bav.

Amberger, Amman (-man), Bachmeyer, Bauer, Bez, Bocklin, Braun (-nius), Brechenmacher, Brucker, Burkhard, Burry, Christell, Christiani, Degmair, Eben, Fehr, Fink, Geiger, Graf, Gullmann, Harder, Has, Hecking, Hoeßlin de, Koch, Krauß, Kraeuter, Lange, Lotter (-erus), Lutz (-uz), May, Münch de, Naboth, Neuhofer (-erus), Paris de, Petsch, Scheffler, Schleißner, Schnurbein von (de) (liber baro), Schwefler, Sedlezky, Seyfert, Staedelen, Steinhart, Stetten a (de), Wilhelm, Winkler.

Augsburgensis Misn. s. Augustusburg.

Augusta Suev. s. Augsburg., -Turonensis s. Aosta, -Vindelic., -Vindelic. Suev. s. Augsburg.

Augustaburgensis s. Augustusburg.

Augustanus, -Franc. Bav. s. Augsburg., -Misn. s. Augustusburg., -nat. Sax. s. Augustenburg.

Augustburgensis s. Augustusburg.

Augusteburgensis s. Augustusburg.

Augustenburg (Schleswig-Holstein, Kr. Sonderburg), Augustan. Plank.

Augustusburg (Sachsen, AH. Flöha, vgl. Schellenberg), Augsburg. M., Augustaburg., Augustan. M., Augustburg., Augusteburg., Augustiberg., -burg., Augustoburg., Augustusburg.

Adler, Becker, Bergner, Dorn, Fischer, Francke, Häbler (Hue-), Kaden, Kaiser, Kluge, Mehner, Morgenstern, Otto, Pitterlin, Roemler, Schwartze (-rzo), Wolff.

Auleben (Prov. Sachsen, Kr. Sangerhausen), Aulebia Misn., -Thuring., Auleben. -, Aulebien. Thur.

Leidenfrost, Obbarius (Obarrius), Riemann.

Auligk (Sachsen, AH. Borna), Aulicen. M., Aulichen. -, Auligcen. Misn., Auligken. Cizen., -Misn., Aulizen. M.

Görschen de, Goesche, Krug, Sahr von, Schreyer, Wiegner.

Auma (S.-Weimar, Kr. Neustadt), Auma Misn., Auma bey Neustadt a. Orla, Auma Varisc., Aumen. Misn., -Neostad. Misn., -Varisc.

Ackermann, Donnerhack, Graefel, Hager, Haller, Hase, Haße, Lautenschläger, Leutholdt, Meltzer

Auma.

(-lzerus), Miltitz a, Rüdell, Spieler, Steyerus, Stolle, Tieroff.

Auriaco Frisius s. Aurich.

Auribacensis Narisc., -Var. Misn. s. Auerbach.

Aurich (Hannover, Rgb.-Hptst.), Aorica Fris., Auriaco -, Aurica Fris., Auricen. Fris. Orient., Aurico -, Aurichio Fris.

Bacmeister, Gremis, Lengering de, Morhard, Müller.

Aurimontanus s. Goldberg.

Aurobacensis, -Nar. Misn., -Var. Misn., s. Auerbach (Sachsen).

Aurstedensis Misn. s. Auerstedt.

Aurichio Frisius s. Aurich.

Austriaco Vienensis, -Viennensis s. Wien.

Austriacus s. Oesterreich.

Authausen (Prov. Sachsen, Kr. Bitterfeld).

Leuchte, Rungius.

Avenches (Schweiz, Kt. Waadt), Aventicen. Helvet.

Mottel.

Avensburgo Holsatus s. Ahrensburg.

Aventicensis Helvetus s. Avenches.

Axien (Prov. Sachsen, Kr. Torgau), Axinen. S.

Canzler.

B vgl. P.

Baalsdorf (Sachsen, AH. Leipzig), Baalsdorfen. Lips., -Misn.

Beck, Kuhl, Mörlinus, Wille.

Babimosto Polon. s. Bomst.

Bachara Thur. s. Bachra.

Bacharach (Rheinprovinz, Kr. St.-Goar), Bacheracen. Franc. B. Günther.

Bachling (Oberpfalz, BA. Cham), Bachlingen.

Tischerus.

Bachoviensis Saxo s. Wachow.

Bachra (Prov. Sachsen, Kr. Eckartsberga), Bachara -, Bachren. -, Balchera Thuring.

Exius, Mittag, Thoelden.

Bada Durlacensis s. Durlach.

Baden (Baden, Kr.-St.), Baden. B. Hemeling.

Badra Thuring. s. Bedra.

Badrina (Prov. Sachsen, Kr. Delitzsch).

Görne de, Wilke.

Bagyon (Ungarn, Kom. Neograd o. Siebenbürgen, Stuhl Aranyos), Honthen. Hungar. ex pago Bagyan. Wallasky.

Baiersdorf (Mittelfranken, BA. Erlangen), Bayendorf. Baruth., Beyersdorf Franc.

Funcke (-ccius), Hoelzelius.

Baehrendorfensis Misn. s. Bärenndorf.

Baehrensteinensis Misn. s. Baerenstein.

Baireuthensis Bav. s. Bayreuth.

Balchera Thuring. s. Bachra.

Balgstädt (Prov. Sachsen, Kr. Querfurt), Balgstad. Thuring.

Riedel.

Balhusa -, Balhusanus Thuring. s. Ballhausen.

Ballenstedt (Anhalt, Kr.-St.), Ballenstad. Anhaltin.

Blume.

Ballgallio Livonus.

Bolschwing a.

Ballhausen (Prov. Sachsen, Kr. Weissensee), Balhusa -, Balhusan. Thuring.

Bender, Voigdt.

Ballstädt (S.-Koburg-Gotha, LA. Gotha) o. Ballstedt (S.-Weimar, Kr. Weimar), Ballstad. Thuring., Ballstadt.

Bernhardi, Weinecke.

- Bamberg** (Oberfranken, BA.-Hptst.).
Faber, Haim.
- Banjaluka** (Bosnien, Kr.-St.), Banyaluka Bosnic.
Marcovitz.
- Banitschensis Misnicus** s. Panitzsch.
- Banta Temesvariensis**.
Obradovius.
- Banyaluka Bosnicus** s. Banjaluka.
- Barby** (Prov. Sachsen, Kr. Kalbe), Barbien. -, Barbyen.-Sax.
Basler, Bercht, Borgau, Brückner, Freßtorf, Fries, Gebauer, Hermes, Klebing, Koch, Krebs, Matusewitz, May, Melis, Meuder, Paul, Riemschneider, Ritter, Steinhäuser, Ventzki, Wangemann, Weinel, Wilhelmi.
- Barchwitzensis Siles.** s. Parchwitz.
- Bardowick** (Hannover, Ldkr. Lüneburg), Bardevic. S.
Thiemig.
- Baerenburgensis**, -Ascan. s. Bernburg.
- Bärenburg**, Ober- (Sachsen, AH. Dippoldiswalde), Baerenbruch. Misn.
Faber.
- Bärenndorf** (Sachsen, AH. Oelsnitz) o. Beerenddorf (s. das.), Baehrendorf. -, Baerenddorf. Misn.
Bürger, Folger.
- Bärenfels** (Sachsen, AH. Dippoldiswalde), Bären-, Baerenfels. Misn.
Clausnizer, Hildebrand, Römisch (Roe-).
- Bärenstein** (Sachsen, AH. Dippoldiswalde), Baehrenstein. -, Baerenstein. -, Bärenstein. Misn., Baerenstein. Montan., Baerenstena. -, Bärensteina. Misn., Bernstein., Boeren-, Boernstein.
Baer, Drechsler, Ebert, Feilgenhauer, Hausner, Hecker, Hennig, Iunghans, Kunze, Lindner, Meyer, Mullerus, Schifner, Schreiber, Schubert, Wentzel (-nzl).
- Bärenwalde** (Sachsen, AH. Zwickau), Baerenwalda. -, Baerenwalden. Misn., - Schneeberg., Beerenwald. Misn.
Heyden, Wappler (Wapler).
- Bareya Magdeburgensis** s. Parey.
- Baerfeldensis Erbacen.** s. Beerfelden.
- Barkhausen** (Westfalen, Kr. Minden o. Kr. Bären), Niederbarckhusien. Westphal.
Barckhausen.
- Barmstedt** (Schleswig-Holstein, Kr. Pinneberg), Barmstad. Holsat.
Rode.
- Barnewitz** (Brandenburg, Kr. Westhavelland), Barnewiz. March.
Voigt.
- Baernsbacensis Misn.** s. Bernsbach.
- Barnstedt** (Prov. Sachsen, Kr. Querfurt), Barnstad. Querfurt., Barnstad. Thuring.
Beyer, Koehler.
- Barntrup** (Lippe, A. Sternberg-Barntrup), Barntrup. Lippic.
Dettmers.
- Barthaza** (Ungarn, Kom. Bereg), Bartsa Hungar.
Lippisch.
- Barthen** (Ostpreussen, Kr. Wehlau), Barthen. Boruss.
Northoff.
- Bartsa Hungar.** s. Barthaza.
- Baruth nat. Sax.** (Brandenburg, Kr. Iüterbog-Luckenwalde), Baruthen., Baruthin. -, Byruth. Sax.
Georgi, Kettenberg de liber baro, Krumpe, Kunth, Lehmann, Loehrl, Loew, Münich, Rennebaum, Richter, Rothbarth, Schüler, Seifert, Solms de comes, Winzler.
- Baruth nat. Pol.** (Sachsen, AH. Bautzen), Baruth. Lusat., - Pol.
Baldeweck, Lehmann, Mesenberg.
- Baruthensis Bav.**, - Curien., - Franc. s. Bayreuth, - Lusat. s. Baruth nat. Pol., - Sax. s. Baruth nat. Sax.
- Baruthinus Saxo** s. Baruth nat. Sax.
- Bärwalde** (Sachsen, AH. Grossenhain) o. Beerwalde (s. das.), Baerwalden. Misn.
Zschoerner.
- Baschitz** (Sachsen, AH. Bautzen), Baschiz. Lusat., - Misn.
Schultze.
- Basel, Bisthum** - (Schweiz, Kt. Basel u. benachbarte Gebiete), Helvotus ex episcopatu Basileensi.
William.
- Basel** (Schweiz, Kt.-Hptst.), Basileen.
Burekhardt, Cerichelli, Reineccius.
- Batavus** s. Holland.
- Battendorf** (Prov. Sachsen, Kr. Eckartsberga), Batcherdorf. Misn. Sommer.
- Battin** (Sachsen, Kr. Schweinitz), Battinen. Sax.
Schuffenhauer.
- Batzdorf** (Sachsen, AH. Meissen), Pazdorfen. Misn.
Rhenius.
- Bauda** (Sachsen, AH. Grossenhain), Bauda Haynen.
Große.
- Baudach** (Brandenburg, Kr. Sorau), Bandacien. Lusat.
Haupt.
- Baudiss, Gross-** s. Bautsch.
- Bauerwitz** (Schlesien, Kr. Leobschütz).
Bargiel.
- Baumersroda** (Prov. Sachsen, Kr. Querfurt), Baumersroda. Misn., - Thuring.
Cramer, Siebeccius, Weber, Weyland.
- Bausk** (Russland, Gouv. Kurland), Bauske Curon.
Rapp.
- Bautke** (Schlesien, Kr. Wohlau), Bautcke Siles.
Frantzeke.
- Bautsch** (Schlesien, Kr. Glogau, vgl. Bautzen) o. Baudiss, Gross- (Schlesien, Kr. Liegnitz), Budisfa Siles.
Faber, Querfeld, Weißhaupt.
- Bautschena Misn.** s. Pautsch.
- Bautzen** (Sachsen, Kr. Hpt.-Hptst., vgl. Bautsch), Budisa. Lusat., Budisfa. Lusat., - Pol., Budisfen. Pol.
Apelt, Ast, Bartsch, Beck, Behrnauer, Benade, Beßer, Beylich, Birnich, Boehmer, Borns, Böttiger, Brade, Brader, Braun, Brescius (vgl. Drescius), Bruccatius, Buchheim, Budaeus, Calmann, Carus, Compas (-ß), Cubasch, Demiani, Demuth, Drescius (vgl. Brescius), Droschütz (-schuez), Eberhard, Ehalt, Eisler, Faber, Feller, Ficker, Fiedler, Fleischer, Foehrl (Foerl), Förster, Frenzel, Freund, Froemmling, Frölich, Frost, Gedan, Gedike,

Bautzen.

Geißler (-sler), Georgi, Gerberus, Gerhardt, Glatte, Gleichmann, Göbel, Goeßelius, Gottschalck, Graeve, Grohmann, Grupe, Günther, Halbe, Halenz, Halke, Hammani, Hanowsky, Hantusch, Hartmann (-man), Hartz (-rz), Heege (-gen), Heino, Heinrich, Heinsius, Hellner, Helm, Hempel, Henrici, Hensel, Hentsch (-tschius), Hering (-gius), Herold, Herrmann, Hertzog, Heymann, Hoffmann s. Hofmann, Hoefichen (Höfichen), Hofmann (Hoff-), Hoefner, Hoeltermann, Hoewig, Horn, Hornuf, Hottenroth, Hyttich, Iannasch s. Iannasch, Ianche, Iancovius, Iannasch (Iannasch, -nosch), Ianus, Ieggle, Indinger, Iockusch (-kusch), Iünger, Iunghaehnel (-haenel), Kalbe, Käller, Katzer (Kazer), Käuffling, Kazer s. Katzer, Kern, Kiel, Killer, Kloß, Koch, Koenig, Koppe (-ppius), Krauße, Krebs, Kreße, Kruschwitz, Kube, Küchelbecker, Kühne, Kühnel, Labadie, Lange (-gius), Langner (-erus), Lehmann, Leubniz de, Leopold, Lincke, Longolius, Lucius, Mantey, Marche (-rch, -rchius), Marloth, Martini, Mecke, Mehnert, Meissner, Meißner, Melzer, Mosch, Mros, Mulach (-akius), Müller, Münch, Mütterlein, Naumann, Neeße, Nelckenbrecher, Neumann, Nicolai, Nitschius (Nietzsche, Nitsche), Nostitz et Iänkendorf de, Oßwald, Osten, Ostwald, Oswald, Otto, Pannach, Paul, Pech, Peißel, Pellach, Petersen, Petri, Petschke (Petzsch-), Pezold, Pfennigwerth, Pitterlin, Plato, Plaz, Poetschke (Pötschke), Porsche, Praetorius, Prenzel, Printz (-nz), Probst, Quandt, Rabiger, Rachlitz, Raehmisch (Raemisch), Ramsch, Raußendorf, Rehbock, Reichel, Reissel, Reut, Richter, Riebner, Ries, Riesner (-erus), Rietschier (Ritschier), Ritter, Ritz, Rohatsch, Roscher, Roesner, Roeßler (-sler), Rost (-stius), Rude, Rüdiger, Rusca, Sack, Salomon, Sartorius, Schaehl s. Scheel, Schede, Scheel (Schaehl), Schenk, Schilling, Schmuck, Schneegaß, Schneider, Schober, Schönberg, Schrammius, Schroeling, Schubert,

Bautzen.

Schultze, Schulze, Schumberg, Schurich, Seemann, Seibt, Seidel, Sorweide, Spengler, Sperling, Starcke, Staersch, Stempel, Stengel, Steudner, Stoeckel, Straußius, Strietzel, Tanneberger, Teifel, Thon, Toepferus, Treutler, Ulbrich, Wahren, Walther, Waurich, Wehle, Wetzell, Wilhelm, Wockatz, Wotzky, Wüntsch, Zeideler, Zieschank, Zwar.

Bavarus s. Bayern.

Bayendorfensis Baruth. s. Baiersdorf.

Bayern (früher Herzogthum gleichen Namens o. Nation), Bavarus.

Lyncker a liber baro, Mittenhuber, Neipperg de comes, Zinzen-dorff et Pottendorff de comes.

Bayersdorf (Brandenburg, Kr. Landsberg a. d. Warthe) o. Beiersdorf (Prov. Sachsen, Kr. Bitterfeld o. Brandenburg, Kr. Oberbarnim), Beiersdorf-, Beyersdorf. Sax.

Römer (Roe-), Seyfert.

Bayreuth (Oberfranken, BA.-Hptst.), Baireuth. B., Baruth., -B., -Curien. B., -Franc., Bayreuth., -B., Biruth. B., Byruth. B., -Franc. B., Py-ruthin.

Bose a comes, Braun, Breitner, Brunner, Bußerus, Clarner, Dietrich, Dolhopf, Doerffler (Doerflerus), Ebner, Ellrod, Ellroda de eq., Erffa ab eq., Fischer, Flotow a, Franck, Goldfus, Grimm, Heerwagen, Hentze, Hoffmann, Hornberger, Jahreis, Kayser, Klingsohr, Kohau von s. Kotzau von, Kolbe(-lb), Kotzau (Kohau) von (de), Kretschmann (Kretschmann), Krüpner, Kuinethius, Laurer, Layrizius, Leithold, Loew, Loewel, Maley, Mayer, Meyer, Meyern de, Miedel, Nurnberger, Orth, Pfeiffer, Plaßenberg a liber baro, Poehlmann, Poetzinger, Roeßler, Saher, Schmidel, Schmidius, Schmidt, Schobert, Schumann, Seits, Stübner, Stutterheim de, Toepffer, Teichmann, Thomasius, Thyrauff, Troeger, Ulmer, Vogel, Wetzell, Willam, Wiprecht (Wipp-), Wirth, Wucherer.

Bazinio Posoniensis s. Bösing.

Bechingen (Württemberg, OA. Riedlingen), Bechinga Suev.

Zinck.

Beckingen (Rheinprovinz, Kr. Merzig), Becking. Franc. Mützelius.

Beckstein (Baden, Kr. Mosbach), Beckstein. Wirceburg. Bav.

Rückert.

Beckwitz (Prov. Sachsen, Kr. Torgau), Beckwiz. Sax.

Wagner.

Bederkesa (Hannover, Kr. Lehe), Bederkesa Bremen.

Fridericus.

Bedheim (S.-Meiningen, Kr. Hildburghausen).

Grimm, Otto.

Bedra (Prov. Sachsen, Kr. Querfurt), Badra Thuring., Bedra, - Thuring.

Berninger, Brühl de comes, Dentrich, Dürr, Lehmann, Reinicke, Schincke.

Beelitz (Brandenburg, Kr. Zauch-Belzig, Belizen. Neomarch. S.

Balack.

Beerendorf (Prov. Sachsen, Kr. Delitzsch) o. Bärenndorf (s. das.), Beerendorf-, Behrendorf-, Berendorf. Misn.

Folger, Kühn.

Beerenwaldensis Misn. s. Bärenwalde.

Beerfelden (Hessen, Kr. Erbach), Baerfelden. Erbacen.

Reimher.

Beerwalde (Sachsen, AH. Döbeln o. AH. Dippoldiswalde o. S.-Altenburg, LA. Altenburg) o. Bärwalde (s. das.), Bärwalden., Baerwalden., Beerwalda-, Beerwalden. Misn.

Himmler, Holfert, Naecke, Theßel, Uhlig.

Beesdau (Brandenburg, Kr. Luckau), Beesdavia Lusat.

Polenz a.

Beese (Prov. Sachsen, Kr. Salzwedel), Beesena Sax.

Conradi.

Beesensstedt (Prov. Sachsen, Mansfelder Seekr.), Besenstad. Mansfeld. Agricola, Kirchhoff.

Beesgen (Brandenburg, Kr. Guben), Beseka-, Beßichen. Lusat.

Polenz (-tz) von, Reinemann.

- Beeskow** (Brandenburg, Kr. Beeskow-Storkow), Beescov. -, Bescov. Sax., Besko Lusat.
Findekeller, Hornius, Korte (-tte).
- Behlitz** (Prov. Sachsen, Kr. Delitzsch), Behlitzo -, Behliz. Misn.
Richter, Schreckenberger.
- Behnaviensis Lusat. s. Benau.**
- Behrendorfensis s. Beerendorf.**
- Behrungen** (S.-Meiningen, Kr. Hildburghausen).
Tetzl (Tez-).
- Beicha** (Sachsen, AH. Meissen) o. Beucha (s. das.), Beicha -, Beucha Misn.
Nebe.
- Beichlingen** (Prov. Sachsen, Kr. Eckartsberga), Beichlinga -, Beichlinga Thuring.
Banck, Biedermann, Graefenhayn (Graifen-), Günther, Hennicke (-ckius, Hennike), Kettenbeil, Thyme, Wohlrahe, Zschetzschingk.
- Beierfeld** (Sachsen, AH. Schwarzenberg), Beierfeld. Misn., Beyerfeld. Misn., - Nivemontan.
Bielinzky, Blüher, Köhler, Stierler, Tag.
- Beiernaumburgensis Thuring. s. Beyernaumburg.**
- Beiendorf nat. Misn.** (Sachsen, AH. Grimma o. AH. Grossenhain o. AH. Döbeln o. S.-Altenburg, LA. Altenburg), Bayersdorf. -, Beyersdorf. Misn.
Creuz, Luther.
- Beiendorf nat. Pol.** (Sachsen, AH. Bautzen), Beiendorf. Pol., Beyersdorf. Lusat., - Pol.
Güttler, Herberg, Schlencker.
- Beiendorf nat. Sax. s. Bayersdorf.**
- Beiendorf i. Vogtland** (Sachsen, AH. Zwickau), Begeridorf. Varisc., Beyersdorf. Hermundur., - Varisc.
Martius, Neudeck.
- Beinsdorf** (Schlesien, Kr. Rothenburg), Beinsdorf. Lusat., Peinsdorf.
Rade de, Zenner.
- Beitzsch** (Brandenburg, Kr. Guben), Beitscha Lusat., Beitzschen. Lusat., - Lusatae inferioris.
Plettig, Schneider, Wiedebach de.
- Belbitz o. Bellwitz** (Sachsen, AH. Löbau), Pellwitz. Lusat.
Heldreich de.
- Belencin** (Posen, Kr. Bomst), Belencia Bor. Austr.
Mielencki.
- Belensis Misn. s. Böhlen.**
- Belgard** (Pommern, Kr.-St.), Belgard., - Pomer.
Dopke, Tornavius, Wokenius.
- Belgern** (Prov. Sachsen, Kr. Torgau), Belgera Misn., - Sax., Belgeren. -, Belgern. -, Belgra -, Belgran. Misn.
Baertichen (Baertgen), Böse, Burckhard, Deutrich, Erlemann, Kaulisch, Kittler, Kohl, Lehmann, Otto, Schlewiz, Schreck, Schweinitz, Seyferth, Thieme, Tzschirich (Tzschier-).
- Belgershain** (Sachsen, AH. Grimma), Belgershahn. -, Belgershain. -, Belgershain. Misn.
Jacobi, Mehner, Nitzschke, Ponickau a (de).
- Belgra Misn. s. Belgern.**
- Belgramsdorfensis Siles. s. Pilgramsdorf.**
- Belgranus Misn. s. Belgern.**
- Belizensis Neomarch. s. Beelitz.**
- Belleben** (Prov. Sachsen, Mansfelder Seekr.), Bellebia Magdeburg. Münch.
- Bellmansdorfensis Pol. s. Belmsdorf** (Schlesien).
- Bellmansdorf. Lusat. s. Belmsdorf** (Sachsen).
- Bellwitz s. Belbitz.**
- Belmsdorf** (Sachsen, AH. Bautzen), Bellmansdorf. Lusat.
Bern, Dreßlerus, Floeßel, Goetzloff.
- Belmsdorf** (Schlesien, Kr. Namslau), Bellmansdorf. Pol.
Faehrentheil de, Floeßel (-ssel).
- Belnicensis Silesius.**
Brachvogel.
- Belschwitz** (Sachsen, AH. Bautzen), Belschnicen. Lusat.
Rentsch.
- Belzig** (Brandenburg, Kr. Zauch-Belzig), Beltitien. -, Beltizen. -, Beltzigen. -, Belzigen. Sax.
Eckart, Bürger, Gerhard, Goerisch, Keltz, Küchler, Lichtenberg, Reinhardt, Richter, Stein.
- Belzig s. auch Beelitz.**
- Benau** (Brandenburg, Kr. Sorau), Behnavien. -, Benavia -, Benavien. Lusat.
Blobel, Boemak, Iohn, Pohl (-lius), Schmidt.
- Benckensteinensis Thuring. s. Benneckenstein.**
- Bendeleben** (Schwarzburg-Sondershausen, LA. Sondershausen), Bendeleben. Thuring.
Apollo.
- Benndorf** (Sachsen, AH. Borna o. Prov. Sachsen, Mansfelder Seekr. o. Kr. Delitzsch o. Kr. Naumburg o. Kr. Merseburg, vgl. d. folg.), Bendorfen. -, Benndorfen. Misn.
Koedel, Poellnitz de, Teucher, Weißke.
- Benndorf** (Prov. Sachsen, Kr. Merseburg, vgl. d. vorherg.), Bendorf. Misn., Bendorf. -, Benndorf. Merseburg., Bundorfensis Martisburg.
Boettcher, Erasmi, Herbst.
- Benneckenstein** (Prov. Sachsen, Kr. Grafsch. Hohenstein), Benckenstein. Thuring., Bennkenstein.
Gelbke, Seyde.
- Bennshausensis Franc. s. Benshausen.**
- Bensdorfensis Misn. s. Bernsdorf.**
- Benshausen** (Prov. Sachsen, Kr. Schleusingen), Bennshausen Franc., Benschaußen. B., Bensusa Franc.
Bauschmidt, Grimm, Kirschner.
- Berbisdorf** (Sachsen, AH. Chemnitz o. AH. Grossenhain), Berbisdorf. Misn.
Kluge.
- Berbisdorf** (Schlesien, Rgb. Liegnitz), Berbisdorf. Siles.
Raupach.
- Bercka Franc. s. Berka.**
- Berdac Grabfeld. Francus.**
Heyl.
- Berenburgensis Anhalt., - Sax. s. Bernburg.**
- Berendorfensis Misn. s. Beerendorf.**
- Berensteina Misn. s. Bärenstein.**
- Berga** (Sachsen, Kr. Sangerhausen, Berga Misn., - Thuring.
Ackermann, Hartmann, Rühling (Rüling).
- Berga** (S.-Weimar, Kr. Neustadt a. d. Elster), Berga Varisc. Misn.
Eylenberg, Gruner, Guffer, Hertel, Martius, Müller, Rochserus, Siefert.
- Berga** (Prov. Sachsen, Kr. Schweidnitz), Berga Sax.
Watzdorf de.

- Bergamo** (Italien, Prov.-Hptst.), Bergamo Ital. Mazzoleni.
- Bergedorf** (Hamburg, Landherrenschaft), Bergdorf -, Bergedorf Hamburg. Lamprecht, Poppe.
- Bergen nat. Sax.** (Norwegen, Stifts-Hptst.), Bergen. Norweg. Petschius.
- Bergen nat. Pol.** (Schlesien, Kr. Hoyerswerda), Bergen. Siles. Böhm.
- Berggiesshübel** (Sachsen, AH. Pirna), Berggiesshübeln. -, Berggiesshüblen. Misn., Gieshübel, Gieshübla Misn. Boehme, Flachs (Flechs), Roellich.
- Bergstedensis** Misn. s. Burgstädt.
- Bergstrass** (Schlesien, Kr. Lauban), Bergstrasio Lusat. Krause.
- Bergwitz** (Prov. Sachsen, Kr. Wittenberg), Bergwiz. Sax. Birckholtz.
- Berisslawl** (Russland, Gouv. Cherson), Perieslowa Ruß. Besborodkoff.
- Berka** (S.-Weimar, VB. Eisenach), Bercka Franc. Avenarius.
- Berkach** (S.-Meiningen, LA. Meiningen), Berkach. Franc. Klett.
- Berlin** (Preussen, Hptst.), Berolin. Brandenburg., - March., - Sax. Abraham, d'Arrest, Aumann, Bachur, Barthold, Bartsch, Bauer, Becker (Beecker), Beer (Behr), Berger, Bertram, Bewert, Bielefeld de baro, Bing, Bonnefoy, Bouc, Brandenburger, Bünau a comes, Buße, Cauer, Clar, Cordemann, Cramer, Deilicke, Doberus, Dörvill de, Doßius, Ehrlich, Erlerus, Eversmann, Feriet, Fiedler, Findeisen, Flies, Francke, Frisch, Fuchs, Goenner, Graefe, Groode, Grosch, Groschopp, Habermas, Hansch, Hofmeister, Horeb, Jaenicke (-en), Jaeschke, Iericho, Kaazky, Kahmann, Koehler von, Koenig, Krüger, Kuppe, Le Bert, Le Coq, Lehmann, Linger a eq., Ludloff, Küdtke, Majus, Mangelsdorf, Margraff, Mecklinck, Meermann, Muzell de, Naudé.
- Berlin.** Oswald, Papen, Pezold, Pizerus, Prevot, Rechenberg, Redern, Remy, Rosenfeld, Rost, Rücker, Saenger, Schaefflerus, Schmidt, Schmidtmann, Schmuzler, Schneider, Schoenborn, Schroeder, Schultze, Schulze, Sieffert, Simon, Spener, Spies, Stillen von eq., Syla, Tesmarus, Tierbach, Treitschke, Viedebant, Weber, Wichmannshausen, Wiedeburgus, Wiland, Wirth.
- Berlstedensis** Siles. s. Bernstädt (Schlesien), - Thuring. s. Berlstedt.
- Berlstedt** (S.-Weimar, VB. Weimar), Berlsted. Thuring. Salzmann.
- Bern** (Schweiz, Kant.-Hptst.), Bernas -, Bern. Helvet., Helveto Bern. Bären de, Ernst, Gingin, Gings de, Graffenried (Grafen-) de, Rosselet de Charpillot, Studer, Wurstenberg de.
- Berna** (Schlesien, Kr. Lauban), Berna Lusat. Altnicol, Chieleck, Walther.
- Berna Oldenburg.** s. Berne.
- Bernau** (Brandenburg, Kr. Niederbarnim), Bernau -, Bernavia -, Bernavien. March. Beck, Brunnemann, Brugmannus, Ewest, Lesch, Roth.
- Bernburg** (Anhalt, Kr.-St.), Anhalt. Baerenburg., - Ascan., Berenburg. Anhalt., - Sax., Bernburg. Sax. Baeßler, Bley, Frikke, Herold, Ittershagen, Nettelbeck, Ringlieb, Sander, Schroedl, Sonnenberg de, Stubenrauch, Trotha de.
- Berndorf** (Schlesien, Ldkr. Liegnitz), Berndorf. Siles. Opitz.
- Berne** (Oldenburg, A. Elsfleth), Berna Oldenburg. Frisius.
- Berneck** (Oberfranken, BA.-Hptst.), Bernecca -, Berneccen. Franc. Crauseneck, Illingius, Kispertus.
- Bernersdorfensis** Misn. s. Bernsdorf.
- Berneuchen** (Brandenburg, Kr. Landsberg), Berninga March. Pol. Kienitz.
- Bernsbach** (Sachsen, AH. Schwarzenberg), Baernsbacen. Misn., Bernsbacen. Hermundur., - Misn., Bernsbachen. Misn. Epperlein, Ficker, Gräbner (Graeb-), Hoefler, Mittlaender, Möller, Wild.
- Bernsdorf** (Sachsen, AH. Chemnitz o. AH. Flöha o. AH. Glaucha o. Prov. Sachsen, Kr. Schweinitz o. Kr. Eckartsberga, vgl. die folg.), Bernsdorf -, Bernersdorf -, Bernsdorf -, Bernsdorp. Misn. Berger, Bürger, Fiedler, Martius, Pinther, Richter, Schindler, Schmid, Schmidt, Trommer, Wilisch, Zaumseil.
- Bernsdorf** (Sachsen, AH. Chemnitz, vgl. die vorhergeh.), Bernsdorf. Chemnic. Resch.
- Bernsdorf** (Sachsen, AH. Glauchau, vgl. die vorhergeh.), Bernsdorf. Schoenburg. Schmidius, Teucher.
- Bernsdorf** (Schlesien, Kr. Münsterberg o. Kr. Hoyerswerda), Bernsdorf. Siles. Friese.
- Bernsgrün** (Reuss à L., LA. Greiz), Bernsgrüna Varise. Poehler.
- Bernstadensis** Lusat. s. Bernstadt (Sachsen), - Siles. s. Bernstadt (Schlesien), - Thuring. s. Barnstedt.
- Bernstadt** (Sachsen, AH. Löbau o. Schlesien, Kr. Oels, vgl. die folg.), Bernstad., - Pol., Bernstadt -, Berolstad. Pol. Beutner, Hantelmann, Hermann, Maettig, Pollack, Raabe (-bius), Reichel, Schubert, Tschierner.
- Bernstadt** (Sachsen, AH. Löbau, vgl. d. vorhergeh.), Bernstad., - Lusat., - Lusatiae superioris, Bernstädtel. Lusat. Alberti, Becker, Bürger, Christoph, Engelmann, Herrmann, Hoffmann, Jordan, Müller, Petzold, Raabe (Rabe), Reichel, Schmidt, Schubert, Schuman, Schuster, Troppaneger, Wolf.
- Bernstadt** (Schlesien, Kr. Oels, vgl. die vorhergeh.), Berlsted. - Bernstad. -, Berolstad. Siles., Perol. Pol.

Bernstadt.

- Anlauff, Aßig, Basch (-schius), Bogotzky, Dominici, Guttmann, Henrici, Herrmann, Hilischer, Koenig, Preskott, Reichel, Richter, Schmiedel (Schmid-), Schwartz, Springer, Steuß, Tielisch (Thilisch) a.
- Bernstädtelensis Lusat. s. Bernstadt (Sachsen).
- Bernsteinensis s. Bärenstein.
- Berolinensis s. Berlin.
- Berolstadtensis Pol. s. Bernstadt (Sachsen), - Siles. s. Bernstadt (Schlesien).
- Berou-la-Mulotière (Frankreich, Dep. Eure-et-Loir), Berovensis Gallus.
Monchanin de.
- Bersdorf (Schlesien, Kr. Iauer), Berstorf. Siles.
Reinhard.
- Bertelsdorfensis Siles. s. Berthelsdorf. Siles.
- Berthelsdorf nat. Lusat. (Brandenburg, Kr. Sorau, vgl. Berthelsdorf nat. Pol.), Bertholdisdorp. Lusat. Pol.
Rothe.
- Berthelsdorf nat. Misn. (Sachsen, AH. Freiberg o. AH. Rochlitz o. AH. Döbeln), Berthelsdorf. -, Bertholdisdorf. Misn.
Beyer, Kirschner, Rothe.
- Berthelsdorf nat. Pol. (Brandenburg, Kr. Sorau o. Schlesien, Kr. Hirschberg o. Kr. Landeshut, vgl. das folg.) Bertholdisdorf. Pol.
Wagner.
- Berthelsdorf Siles. (Schlesien, Kr. Hirschberg o. Kr. Landeshut, vgl. d. vorhergeh.), Bertelsdorf. -, Berthelsdorf. Siles.
Adami, Haempel, Lachmann, Muehle.
- Bertholdisdorpensis Lusat. s. Berthelsdorf. Lusat.
- Bertholdsdorfensis Misn. s. Berthelsdorf nat. Misn., - Pol. s. Berthelsdorf nat. Pol.
- Bertsdorf (Sachsen, AH. Zittau), Bertsdorf. -, Bertsdorp. -, Bertzdorf. Lusat., Berzdorf. -, Lusat.
Maettig, Renger (-erus), Scholtze, Teller.

Besançon (Frankreich, Dep. Doubs),

- Bisantin. Suev.
Gamet.
- Bescoviensis Saxo s. Beeskow.
- Beseka Lusatus s. Beesgen.
- Besenstadensis Mansfeld. s. Beesenstadt.
- Besko Lusat. s. Beeskow.
- Besno Lusatus.
Gloekner.
- Beßichensis Lusat. s. Beesgen.
- Beßingensis s. Bösing.
- Betaniensis -, Bethania, - Bethan. Siles. s. Beuthen.
- Bethau (Prov. Sachsen, Kr. Torgau), Bethau Sax.
Schneider.
- Bettenhausen (Hessen-Nassau, Ldkr. Kassel), Bettenhusa Haß.
Walter.
- Betzenstein (Oberfranken, BA. Pegnitz), Bezenstein. Franc.
Hoeffler (-erus).
- Beucha (Sachsen, AH. Borna o. AH. Grimma) o. Beicha (s. das.)
Beucha -, Beuchen. Misn.
Albanus, Baumann, Claudius, Hayner, Hennig (-igus), Stephani, Typke.
- Beuchlinga Thuring. s. Beichlingen.
- Beuchlitz (Prov. Sachsen, Kr. Merseburg), Beuchlitten Misn.
Sommer.
- Beuna, Nieder- u. Ober- (Prov. Sachsen, Kr. Merseburg), Beuna Martisburg., Beunen. M.
Pezold, Wagner.
- Beuta Misn. s. Beutha.
- Beutewitz bei Meissen.
Zschoche.
- Beutha (Sachsen, AH. Zwickau), Beuthen., Beuta Misn.
Heinse, Oehme, Schaarschmidt.
- Beuthen (Schlesien, Stadtkr.), Betan. -, Bethania -, Bethanien. Siles., Beutha Pol., - Siles., Beuthan. Pol., Beuthen. Siles.
Charisius, Clemens, Hadrian, Koehler, Liers, Mente, Rungius, Schuster, Seidel, Verjagt, Wolle, Wulle (-lius).
- Bevern (Braunschweig, Kr. Holzminden o. Hannover, Kr. Bremerförde o. Schlesw.-Holstein, Kr.

Bevern.

- Pinneberg o. Oldenburg, A. Kloppeburg).
- Holthoferus, Michaelis.
- Beyerensis s. Bayern.
- Beyerfeldensis Misn., - Nivemontan. s. Beierfeld.
- Bayern (Prov. Sachsen, Kr. Torgau), Beyeren. Sax.
Lochmann.
- Bayernaumburg (Prov. Sachsen, Kr. Sangerhausen), Beier-Naumburg. Thuring., Beyer Naumburg. Misn., - Sax., - Thuring., Beyer-numburg. Mansfeld., Beyr Neoburg. Bülow (Buelow) von (de), Dammann, Günther, Rothe, Scherzer, Stockmann (Stoche-).
- Beyersdorfensis Franc. s. Baiersdorf, - Hermundur. s. Beiersdorf. Varisc., - Lusat., - Pol. s. Beiersdorf nat. Pol., - Sax. s. Bayersdorf.
- BeyrNeoburgensis s. Bayernaumburg.
- Bezensteinensis Francus s. Betzenstein.
- Biala (viele O. dies. Namens im Gebiete der poln. Nation), Biala Pol. Grummert.
- Biberach (Württemberg, OA.-St.), Bibracen. -, Bibrach. Suev.
Klock, Dinglinger.
- Bibersteinensis Misn. s. Bieberstein.
- Bibra (Prov. Sachsen, Kr. Eckartsberga), Bibra Thuring., Bibren Misn., Biebra -, Biebra Thuring., Biebren.
Engelhard, Foerster, Hennicke, Hoefern, Iahn, Nietzsche, Oertel, Werther, Zeigermann.
- Bibracensis -, Bibrach. Suev. s. Biberach.
- Bicinensis s. Bitschin.
- Bidriza Magdeburg. s. Biederitz.
- Biebra Thuring. s. Bibra.
- Bieberstein (Sachsen, AH. Meissen), Biberstein. -, Bieberstein. Misn.
Berger, Dündorf, Kaemnitz, Paul, Richter, Sandig, Schön.
- Biebra Thuring. s. Bibra.
- Biederitz (Prov. Sachsen, Kr. Ierichow I), Bidriza Magdeburg.
Tympe.
- Biehla (Prov. Sachsen, Kr. Liebenwerda), Bila Misn.
Ruicke.

- Biehla** (Sachsen, AH. Kamenz), Biela Lusat., Biele prope Camitiam. Haicke, Ieschky de.
- Biele prope Camitiam s. Biehla.
- Bielefeld** (Westfalen, Kr.-St.), Bielefeld. -, Bilefeld. Sax. Bauch, Benne, Preger.
- Bielen** (Prov. Sachsen, Kr. Sangerhausen), Bielen Thuring. Clemens.
- Bielitz** (Oesterr. Schlesien, BH.-St.), Bielicen. Siles., Bielitz. Pol., Bieliz. Siles., Bilicen. -, Bilizio Siles. Andresky, Froelich, Gregorius, Humborg, Lindner, Piesch, Weiß.
- Bienendorfensis** Misn. s. Biensdorf.
- Biensdorf** (Sachsen, AH. Pirna), Bienendorf. Misn. Schneider.
- Biesdorf** (Brandenburg, Kr. Oberbarnim o. Kr. Niederbarnim), Biesdorf. March. Meerkatz.
- Biesen** (Prov. Sachsen, Kr. Delitzsch), Biesen. -, Biesern. -, Bißen. Misn., Pißa. -, Pißena Martisburg., - Merseburg., Pißenen. Engelmann, Gebhardt, Hempel, Papsdorf, Roemer.
- Biesenrode** (Prov. Sachsen, Mansfelder Gebirgskr.), Biesenrod. Mansfeld. Köhler.
- Biesernensis** Misn. s. Biesen.
- Biesnitz** (Schlesien, Ldkr. Görlitz), Bisenit. Lusat. Flemming.
- Bila** Misn. s. Biehla.
- Bilefeldensis** Sax. s. Bielefeld.
- Bilicensis** -, Bilizio Siles. s. Bielitz.
- Billeben** (Schwarzburg-Sondershausen, LA. Sondershausen), Billeben. Thuring. Heße.
- Billendorf** (Brandenburg, Kr. Sorau), Billendorf. Lusat. Demiani.
- Billroda** (Prov. Sachsen, Kr. Eckartsberga), Billroda Thuring. Rosenhayn.
- Bilzingsleba** Thuring. s. Bilzingsleben.
- Biltensis** Silesius s. Piltsch.
- Bilwerda** Saxo s. Pilswerda.
- Bilzingsleben** (Prov. Sachsen, Kr. Eckartsberga), Bilzingsleba. -, Bilzinglebin. -, Bilzingsleben. Thuring. Bergner, Geutebrück, Goermar, Helmold de, Meisner.
- Binnewitz** (Sachsen, AH. Bautzen), Binnewitz. Lusat. Wencke.
- Bipontanus**, Bipontianus, Biponto Palatin. s. Zweibrücken.
- Biquenhemiensis**. Endmannus.
- Birkenfeld** (Württemberg, OA. Neuenburg), Birkenfeld Württemberg. Reuchlin.
- Birksteinensis** Bohem. s. Bürgstein.
- Birnbaum** (Posen, Kr.-St.), Birnbaum Pol. Appelt, Balde, Hoele, Kliche, Klippel, Krüger, Suckert, Wagener.
- Birrhalm** (Ungarn, Siebenbürgen, Stuhl Mediasch), Birthalbino Transilvan. Graffius.
- Biruthinus**, - Bav. s. Bayreuth.
- Bisantinus** Suev. s. Besançon.
- Bischainensis** Lusat. s. Bischheim.
- Bischdorf** (Prov. Sachsen, Kr. Merseburg). Laettig.
- Bischdorf** (Schlesien, Kr. Liegnitz), Bischdorf. Ligniz. Pol. Knoll.
- Bischheim** (Sachsen, AH. Bautzen), Bischain. -, Bischheim. -, Bischheim. Lusat., Bischheim. Misn., - Lusat. Ehrenhaus (-ß), Iohne, Kraeber, Portmann, Schuster.
- Bischoffswerda**, - Lusat., - Misn., Bischoffswerthen. Misn., Bischoffwerden. s. Bischoffswerda.
- Bischofsrod** (Prov. Sachsen, Kr. Schleusingen), Bischofsroda Henneberg. Geißenhöfner.
- Bischoffswerda** (Sachsen, AH. Bautzen), Bischoffswerda, - Lusat., - Misn., Bischoffswerth. Misn., Bischoffwerden. -, Bischoffswerda -, Bischofwerden. -, Episcopopolitan. Misn. Ahner, Althans, Bahrtdt, Baumeister, Berger, Boehmer, Bufe, Burghard, Eßlinger, Fichte, Francke (-neck), Fuchs, Gentsch, Grohmann,
- Bischoffswerda**. Grundmann, Gruve, Haasius, Heinzius, Hermann (-mannus), Herrmann, Ienisch, Kaufmann, Klotzius, Kretschmar, Künzel (Ku-), Laurentius, Lehmann, Liebig, Metzzerus, Meyer, Moritz, Neumann, Peißel, Pezold, Platzer, Richter, Rose, Rost, Rudolph, Rumpelt, Scharnack, Scheffel, Schneider, Schultze, Schütze, Seyfert, Seyffert, Stern, Süßmilch (Süße-), Weber, Werner.
- Bischweiler** (Elsass-Lothringen, Kr. Hagenau), Busweiler Alsat. Ernst.
- Bisenitiensis** Lusat. s. Biesnitz.
- Bißensis** Misn. s. Biesen.
- Bissingen** (Württemberg, OA. Ludwigsburg o. OA. Kirchheim o. OA. Ulm), Bißinga Württemberg. Held.
- Bistritz** (Ungarn, Siebenbürgen), Bistricien. -, Bistricio Transilvan., - Transilvan. Beddens, Bertloff, Decani, Koenig, Ohlert, Rührig.
- Bitovia** Pomeran. s. Bütow.
- Bitschin** (Schlesien, Kr. Tost-Gleiwitz) o. Pitschen (s. das.), Bicen. -, Bizinen. Pol. Bockshammer, Koschny (-i).
- Bitterfeld** (Prov. Sachsen, Kr.-St.), Bitterfeld. Misn., - Sax. Berger, Caulbell, Gensel, Geyer, Günther, Hartmann, Hoene, König, Kriebitzschius, Libezeit, Mangelsdorf, Meyer, Nützer, Rackelmann, Reichardt, Richter, Rittler, Roessler, Schmiedt, Schumann, Sonnenfelder, Theer.
- Bittstedt** (S.-Koburg-Gotha, LA. Gotha), Bittstaed. Thuring. Zeuse.
- Bizinensis** s. Bitschin u. Pitschen.
- Blankainensis** s. Blankenhain (Sachsen).
- Blanckenburgensis** s. Blankenburg.
- Blanckenhaynensis** s. Blankenhain.
- Blanckensteinensis** s. Blankenstein.
- Blankenburg** (Braunschweig, Kr.-St. o. Schwarzburg-Rudolst., LA. Rudolstadt o. Prov. Sachsen, Kr. Langensalza o. Brandenburg, Kr.

Blankenburg.

- Angermünde o. Kr. Niederbarnim, vgl. die folg.), Blanckenburg., Blankenburg.
 Franck, Goebel, Vetter.
- Blankenburg nat. Misn. (Schwarzburg-Rudolst., LA. Rudolstadt, vgl. d. vorherg.), Blanckenburg. Thuring., Blankenburg. Misn., Blankenburg. Schwarzburg.
 Biel, Kestner, Kornrumpf, Meurer, Thalacker, Vetter (-erus).
- Blankenburg nat. Sax. (Braunschweig, Kr.-St. o. Brandenburg, Kr. Angermünde o. Kr. Niederbarnim, vgl. Blankenburg), Blanckenburg. -, Blankenburg. Sax.
 Baumbach, Friderici, Meyer, Münchhoff, Olearius.
- Blankenburg nat. Sax. (Braunschweig, Kr.-St., vgl. die vorhergeh.), Blanckenburg.
 Winther.
- Blankenhain (Sachsen, AH. Zwickau), Blanckainen. -, Blanckenhayn. -, Blankenhayn. -, Blankenhayn. Misn.
 Fritsche, Iokisch, Müller, Spitzner.
- Blankenhain (S.-Weimar, VB. Weimar), Blanckenhayn. Thuring., Blankenhain., Blankenheim. Thuring.
 Apitz (-iz), Kroehnius, Reinhardt.
- Blankenheim (Prov. Sachsen, Kr. Sangerhausen).
 Schmid.
- Blanckenhemensis Thuring. s. Blankenhain.
- Blankenstein (Sachsen, AH. Meissen), Blanckenstein. -, Blankenstein. Misn.
 Biehler, Grahl, Vetter.
- Blasewitz (Sachsen, AH. Dresden), Blaswizio Misn.
 Frenckel (-nkel).
- Blau Mecklenburgensis s. Plau.
- Blauenthal (Sachsen, AH. Schwarzberg).
 Schedlich (-en).
- Bleckendorfensis Holsat. s. Bleckendorf.
- Bleddin (Prov. Sachsen, Kr. Wittenberg).
 Heinze, Kretschmar.
- Bleicherode (Prov. Sachsen, Kr. Grafsch. Hohenstein), Bleicheroda,

Bleicherode.

- Misn., - Thuring., Bleichroda Hohenstein.
 Ienisch, Mengewein, Pisonius, Röder.
- Bleckendorf (Schlesw.-Holstein, Kr. Plön), Bleckendorf. -, Gleschendorf. Holsat.
 Iensen (-enius).
 Blesensis s. Blösien.
- Blona Variscus s. Plohn.
- Blösien (Prov. Sachsen, Kr. Merseburg), Blesen., Blösiena Misn.
 Rockendorff, Tzschoeckel.
- Blosswitz (Sachsen, AH. Oschatz), Bloßwitzen. Misn., Blossvicen. -, Blossvizen. -, Blosswizen. Misn.
 Dietzsch, Frenckel (-cklius, -kel).
- Blumenau (Sachsen, AH. Marienberg).
 Baldauff, Hartwig.
- Blumendorf nat. Sax. (Schlesw.-Holstein, Kr. Stormarn), Blumen-
 dorf. Holsat.
 Luckner.
- Blumendorf nat. Pol. (Schlesien, Kr. Löwenberg), Blumendorf. Siles.
 Bernt.
- Bobenneukirchen (Sachsen, AH. Oelsnitz), Bobenneukircha Varisc., Bobenneukirchen. Franc. Bav., Bobofanen. Varisc. Oberneukirch. Varisc.
 Lorenz (Laurentius), Wohlrab.
- Boberow (Brandenburg, Kr. Westprignitz), Boberow Brandenburg.
 Gedike.
- Bobersberg (Brandenburg, Kr. Krossen), Bobersberg. Siles. Pol.
 Fincke.
- Bobofanensis Varisc. s. Bobenneukirchen.
- Boccavia -, Boccavien. Misn. s. Bockau.
- Boccensis s. Bocka (S.-Altenburg).
- Bochna Varisc. s. Bocka.
- Bochovitio Sax. s. Bockwitz (Prov. Sachsen).
- Bocka (S.-Weimar, VB. Neustadt a. Orla) o. Bockau (s. d.), Bochna Varisc.
 Klauert.
- Bocka (S.-Altenburg, LA. Altenburg), Boccen.
 Keimann.

Bockau (Sachsen, AH. Schwarzen-

- berg), Boccavia -, Boccavien. -, Bockau -, Bockavia Misn.
 Ficker, Georgi, Rudel, Wolf.
- Bockelwitz (Sachsen, AH. Döbeln), Bocklicium; Bockelwit. Misn., Bockelwiz. Leisnig., Bockliz.
 Gregorius, Heinse.
- Bockendorf (Sachsen, AH. Döbeln), Bockendorf. -, Pockendorf. Misn.
 Eckardus s. Eckhardt, Eckart, Eckhardt (Eckardus).
- Bockenem (Hannover, Kr. Liebenburg), Bockenema Hildesien.
 Brackebusch.
- Bockhorn (Oldenburg, A. Varel), Bockhorn. Oldenburg. Sax.
 Zoëga.
- Bocklizensis s. Bockelwitz.
- Bockwitz (Sachsen, AH. Grimma o. Prov. Sachsen, Kr. Torgau o. Kr. Liebenwerda), Bockwitio -, Bockwiz. Misn.
 Haße, Martini.
- Bockwitz (Prov. Sachsen, Kr. Torgau o. Kr. Liebenwerda), Bochovitio Sax.
 Scharno.
- Bockwitz (Schlesien, Kr. Sprottau), Pockewitz. Lusat.
 Gulich.
- Boden (Sachsen, AH. Marienberg o. AH. Grossenhain, vgl. d. folg.), Boda -, Bodena Misn.
 Hillig, Hofmann, Weiße.
- Boden (Sachsen, AH. Marienberg, vgl. d. vorherg.), Boden prope Wolkenstein Misn.
 Uhlich.
- Bodena Misn. s. Boden.
- Bodenbach (Sachsen, AH. Meissen), Bodenbach. Misn.
 Mühlberg.
- Bodendorf prope Weissenfels. s. Bottendorf.
- Bodenwerder (Hannover, Kr. Hameln), Bodeverda Hannover.
 Richelmann.
- Bodungen, Gross- (Prov. Sachsen, Kr. Worbis) o. B., Klein- (das., Kr. Grafsch. Hohenstein), Bodunga Misn.
 Hartmann.
- Boel (Schlesw.-Holst., Kr. Schleswig), Boel. Schleswig.
 Alsen.
- Bogoslowsk (Russland, Gouv. Perm), Bojaslawskoi. Ruß.
 Ivanowitz.

- Bohemus** s. Böhmen.
- Böhla** (Sachsen, AH. Grossenhain) o. **Böhla**, **Gross-** o. **B.**, **Klein-** (Sachsen, AH. Oschatz), **Böhla** **Misn.**
Dulffer.
- Boehla maior** s. **Grossböhla**.
- Böhlen** (Schwarzb.-Rudolstadt, LA. Königsee o. Sachsen, AH. Grimma o. AH. Döbeln o. AH. Leipzig o. AH. Grossenhain), **Belen** **Misn.**, **Bohlen.**, **Böhlen.** **Misn.**, **Boehlen.**, **- Misn.**, **Boelen.** **Misn.**
Brandenstein de, Elterlein ab, Fleischer, Friedel, Metsch von, Metzel, Petermann, Schwietzer.
- Böhlensis**, **- Misn.** s. **Boehlen**, **- Misn.** **Varisc.** s. **Pöhl**.
- Böhmen** (Oesterreich, Kronland), **Bohem.**, **Bohoem.**
Brandau de eq., Breitenbach a, Demuth, Günther, Kantner, Merleaux, Mollarth, Prinzfeld, Soberten, Sternstein a eq.
- Bohnau** (Böhmen, BH. Policzka), **Bonavien.** **Pol.**
Becker.
- Bohoemus** s. **Böhmen**.
- Bojanowo** (Posen, Kr. Rawitsch), **Boianova** -, **Boianoven.** **Pol.**
Herrmann, Hieronymi, Hoffmann (-mannus), Krumbholz, Pohl, Radinski, Serner.
- Bojaslawskoiensis** **Rufus** s. **Bogoslawsk.**
- Boissow** (Mecklenburg-Schwerin, DA. Wittenburg), **Boiða** **Megapolitan.** **Sax.**
Stavenhagen.
- Boitzenburg** (Brandenburg, Kr. Potsdam) o. **Boizenburg** (Mecklenburg-Schwerin, A.-St.), **Boizeburg.**
Brandenburg.
- Bolckhayna Siles.** s. **Bolkenhain**.
- Boelensis** **Misn.** s. **Böhlen**.
- Boleslavia Siles.**, **Boleslaven.**, **Boleslawien.** **Siles.** s. **Bunzlau**.
- Bolkenhain** (Schlesien, Kr.-St.), **Bolckhayna** -, **Polckenhaynen.** **Siles.**
Cleemann, Menzel.
- Bolzaniensis** **Tyrol.** **Bav.** s. **Bozen**.
- Bölzig** (Westpreussen, Kr. Schlochau), **Pölzig.** **Pomer.**
Bieske.
- Bomensis** **Misn.**, **verschr.** s. **Borna**.
- Bomsdorf** (Brandenburg, Kr. Guben), **Bomsdorf.** **Lusat.**
Friedenreich.
- Bomst** (Posen, Kr.-St.), **Babimosto** **Pol.**
Cnospius.
- Bonau** (Prov. Sachsen, Kr. Weissenfels), **Bonavia** **Misn.**, **Bonavien.**
Beyer, Burghard.
- Bonavia** **Misn.** s. **Bonau**.
- Bonaviensis** **Misn.** s. **Bonau**, **- Pol.** s. **Bohnau**.
- Bonn** (Rheinprov., St.-Kr.), **Bonnen.** **Bav.**
Becker, Koettgen.
- Bonsidelensis** **Francus** s. **Wunsiedel**.
- Boragensis** -, **Boragia** **Misn.** s. **Borak**.
- Borak** (Prov. Sachsen, Kr. Liebenwerda), **Boragen.** -, **Boragia** **Misn.**
Wieland.
- Bordeaux** (Frankreich, Dep. Gironde), **Burdigalensis.**
Villeneuve (Willeneuve) de liber baro.
- Boren** (Schlesw.-Holstein, Kr. Schleswig), **Born** **Holsat.**
Valentiner.
- Borenensis** **Misn.** s. **Borna**.
- Boerensteinensis** s. **Bärenstein**.
- Borgstadensis** **Misn.** s. **Burgstädt**.
- Boricensis** -, **Boricio** **Misn.** s. **Boritz**.
- Borisdorpensis** **Misn.** s. **Borsdorf**.
- Boritz** (Sachsen, AH. Meissen), **Boricen.** -, **Boricio** -, **Boritz.** **Misn.**
Moebius, Thieme (-mius).
- Borkartsdorfensis** **Varisc.** s. **Burkhardtsdorf**.
- Boerla** **Misn.** s. **Borlin**.
- Borlas** (Sachsen, AH. Dippoldiswalde), **Borlasio** -, **Borlaßen.** -, **Borlaßio** **Misn.**
Iohne, Menzer, Richter.
- Börilin** (Sachsen, AH. Grimma), **Boerla** -, **Börlena** -, **Boerlen.** **Misn.**
Fischer, Schmorl, Urban.
- Born** **Holsatus** s. **Boren**.
- Borna** (Sachsen, AH.-St. o. AH. Oschatz o. AH. Pirna o. AH. Chemnitz), **Borenen.** -, **Borna** -, **Bornen** -, **Porna** **Misn.**
Albrecht, Amende, Ammerbach, Angermann, Apel (-elius), Bartholomaei, Bauer, Bercht, Bertram, Brunnemann, Cratzenstein, Dachritz, Denser, Diez, Dinter (-erus),
- Borna.**
Ehrhardt (-rd), Engel, Fergen, Freywaldus, Friedel, Fullmich (Fülh-), Gebhard, Gerstenberger, Hansius, Haugk, Hausius, Heymann, Hilner, Hoffkuntze (Hofkunz, Hoffkuntze), Iurisch, Koehler, Koellner, Koenigsdoerfer, Korbinsky, Langbein, Leicht, Lindner, Linse (-nß), Lucius, Mangerus, Mosdorf, Nitschmann, Oehme, Pfitzer, Pfitzner, Ramus, Rauschelbach, Reichardt, Reinhardt (-rd), Richter, Rothius, Schatter, Schanfuß, Scheibe, Schiffner, Schneider, Seibt, Seyffert, Simon, Steyer, Stolz, Streubel, Struve, Teucherus, Treutler, Trübsbach, Üchtritz ab, Unger, Voglgsanger, Voigtlaender, Werner, Wiese, Wilisch (-schius), Winckler (-erus), Wolle, Wollesky, Zapffe, Zimmermann, Zschumelt.
- Börnersdorf** (Sachsen, AH. Dippoldiswalde), **Bornersdorp.** -, **Börnersdorf.** **Misn.**
Bartsch, Berger.
- Bornitz** (Sachsen, AH. Oschatz o. Prov. Sachsen, Kr. Zeitz), **Bornicien.** -, **Bornitien.** -, **Bornizen.** -, **Poernicen.** **Misn.**
Bachmannus, Leupold, Pfitzer, Trübner.
- Bornsorf** (Brandenburg, Kr. Luckau), **Bornsorf.** **Lusat.**, **- Pol.**
Oelsel, Puchelt.
- Bornshain** (S.-Altenburg, LA. Altenburg), **Bornsheim.** **Misn.**
Hauschild.
- Bornstadensis** **Mansfeld.** s. **Bornstedt** (Prov. Sachsen), **- Saxo** s. **Bornstedt** (Brandenburg).
- Bornstedt** (Brandenburg, Kr. Osthavelland), **Bornstad.** **Sax.**
Schiefer.
- Bornstedt** (Prov. Sachsen, Kr. Sangerhausen), **Bornstad.** **Mansfeld.**
Schoenemann.
- Boernsteinensis** s. **Bärenstein**.
- Borri** (Hannover, Kr. Stade), **Borrien.** **Hannoveran.**
Erhard (-dus).
- Borschendorfensis** s. **Porschendorf**.
- Borschütz** (Prov. Sachsen, Kr. Liebenwerda), **Borschüz.** **Misn.**
Hauschild, Schmieder.

Borsdorf (Sachsen, AH. Grimma),

Borisdorp. Misn.
Pietsch.

Borstendorf (Sachsen, AH. Flöha),

Borstendorf. Misn., - Mont. Misn.
Kaden, Otto.

Bortewitz (Sachsen, AH. Grimma),

Börtewitz. Misn.
Metzner.

Borussia s. Preussen, - meridionalis s. Südproussen.**Borussus** s. Preussen.**Bosau** (Prov. Sachsen, Kr. Zeitz o. Oldenburg, Fürstenthum Lübeck),

Posavien.

Heising.

Böseckendorf (Prov. Sachsen, Kr. Worbis),

Boßekien. Misn.

Wilde.

Bosendorfensis Misn. s. Possendorf.**Bösing** (Ungarn, Kom. Pressburg),

Bazinio Posen., Befing., Bösing.
Ungar.

Borott, Musculus, Wernhardt.

Boßendorfensis Misn. s. Possendorf.**Bottendorf** (Prov. Sachsen, Kr. Querfurt),

Bodendorf. -, Botendorf.
prope Weißenfels, Bottendorf. Leucopetraeus, - Misn., - Sax., - Thuring. Misn., Bottendorp. Thuring. Misn.

Barth, Heinsius, Kirchheim,
Krause, Le Cerf, Schwartze, Wanckel (-elius).

Boxberg (Schlesien, Kr. Rothenburg),

Buxberga Lusat.

Glockner.

Bozen (Tirol, BH.-St.),

Bolzan.
Tyrol. Bav.

Mayrle.

Brackenheim (Württemberg, OA.-St.),

Bruckenhemen. Wirtemberg.
Rechfus.

Brambach, Ober- (Sachsen, AH. Oelsnitz),

Brambacen. Bav., - Nar., - Varisc., Brambachen. Varisc. Misn.

Cramer, Boeland (Pöland), Neidhard (-dus), Pöland s. Boeland.

Brand (Sachsen, AH. Freiberg o. AH. Zwickau),

Branda -, Branden.
Misn.

Edelmann, Hornig, Fiedler.

Brandenburg, Mark- (Preussen, jetzt zur Prov. Brandenburg gehör.),

Brandenburgen.

Brandenburg.

Miesitscheck u. Wischkau von
(Misitscheck et Wischgau de) eq.,

Pfael von (Phull de) eq.

Brandenburg (Brandenburg, Prov. Hptst.),

Brandenburg. March., - Sax., Palaco Brandenburg. Sax.

Buchholtz, Göde, Henel, Lange,
Neubauer, Pfizer, Reiche, Rittner,
Vockerodt.

Branderode (Prov. Sachsen, Kr. Querfurt),

Brandroda -, Brandroda Thuring.

Nürnbergger, Schumann, Wanckel.

Brandis (Sachsen, AH. Grimma),

Brandis., - Misn.

Brunner, Gerstenberger, Kieslich, Müllerus, Schroeter.

Brandroda Thuring. s. Branderoode.**Brauna** (Sachsen, AH. Kamenz),

Brauna Lusat.

Lehmannus.

Braunsberg (Ostpreussen, Kr.-St.),

Braunsberg. Pol., Brunsberga
Boruss., - Warmien.

Kempf, Millner, Schultze, Weinreich.

Braunschweig (Herzogthum, vgl. d. folg.),

Brunsvicen., - Sax.
Damm de eq., Geusan de eq.,
Hardenberg ab eq., Lautitz (-ditz)
de, Leyßer de, Veltheim von (de)
eq., Walpeck von eq.

Braunschweig (Herzogthum o. des Herzogthums Hptst., vgl. d. vorherg.)

Brunonisvicen. Sax., Brunopolitan., Brunovicen. Sax.,
Brunsvicen., - Sax., Brunsvigen., - Sax.,
Brunswicen., - Brunswigen. Sax.

Balhorn, Ballweck, Bartels, Beckmann, Beege, Behrens, Biel, Biestein, Bitemeister, Blum de, Bokelern, Bothmar de, Boetticher, Brandt,

Bremer, Broke de, Cleve, Damm a (de, de eq.), Garsen, Gaertner, Gebhardi, Gnappert, Gravenhorst,

Hagen, Hahn, Helmuth, Henneberg, Hersen, Hirsch, Hoffmann, Hoffmeister, Hofmann, Horst to der,

Hoyer, Ierusalem, Knoch, Koch, Koechy, Korn, Kotzebue, Lachmann, Langenberg, Ledebour, Lotsmann,

Luhn, Lungershausen, Mahner, Mercker, Meyer, Müller, Münchhausen de, Mylius, Olfen, Otto,

Paulmann, Petri, Pott, Reichmann, Ridder, Ritter, Roehrhund, Roenkendorff, Roepenack, Rose, Schaper, Schiller, Schilling, Schrader, Schultze, Schwarz, Schweder, Seil, Sierstorf de, Stieber, Stießer (Sti-), Strombeck de, Struve, Szelleczky, Umme, Unverzagt, Vecheldea, Westphalen de, Wilmerding.

Braunsdorf (Sachsen, AH. Flöha o. AH. Dresden o. Schwarzb.-Rudolstadt, LA. Rudolstadt),

Braunsdorf. Misn.
Transchel, Wenzel.

Braunsdorf (S.-Weimar, VB. Neustadt),

Braunsdorf. Varisc.
Reinhard (-dt).

Braunsdorf (Prov. Sachsen, Kr. Querfurt),

Braunsdorf. Merseburgen., - Naumburg., - Thuring.
Beck, Haßkert, Pusch, Struppe.

Braunsdorf (Niederösterreich, BH. Oberhollabrunn),

Müller.

Braunsdorf (Schlesien, Kr. Rotenburg),

Braunsdorf. Lusat.
Wehlan.

Bräunsdorf (Sachsen, AH. Freiberg o. AH. Chemnitz),

Bräunsdorf. -, Bräunsdorf. Misn.
Becker, Dittrich, Roesger (-ßger).

Braunschweig.

Braunshain (Prov. Sachsen, Kr. Zeitz),

Brunsylvania Misn.
Funke.

Braunsroda (Prov. Sachsen, Kr. Eckartsberga),

Braunsroda Thuring.
Grimm.

Braunstadiensis nat. Misn.

Schwartzius.

Brausa Silesius s. Prauss.**Brazlaw** (Russland, Gouv. Podolien),

Brazlav. Pol.
Lwicki.

Brecksdorfiensis Misnensis.

Feistkorn.

Breda Thuringus.

Meißner.

Bredela Misn., Bredelen. Cizen. s.

Predel.

Brederlow (Pommern, Kr. Pyritz),

Breterloa Pomer.
Wutstorff.

Brega, - Pol., Bregen. Pol. s. Brieg.**Brehna** (Prov. Sachsen, Kr. Bitterfeld),

Brehen. Sax., Brehna Misn.,

Braunsdorf. Misn.
Becker, Dittrich, Roesger (-ßger).

Braunshain (Prov. Sachsen, Kr. Zeitz),

Brunsylvania Misn.
Funke.

Braunsroda (Prov. Sachsen, Kr. Eckartsberga),

Braunsroda Thuring.
Grimm.

Braunstadiensis nat. Misn.
Schwartzius.

Brausa Silesius s. Prauss.

Brazlaw (Russland, Gouv. Podolien),
Brazlav. Pol.
Lwicki.

Brecksdorfiensis Misnensis.
Feistkorn.

Breda Thuringus.
Meißner.

Bredela Misn., Bredelen. Cizen. s.
Predel.

Brederlow (Pommern, Kr. Pyritz),
Breterloa Pomer.
Wutstorff.

Brega, - Pol., Bregen. Pol. s. Brieg.

Brehna (Prov. Sachsen, Kr. Bitterfeld),
Brehen. Sax., Brehna Misn.,

Brehna.

- Sax., Brehnen. Sax., Brena, - Misn.,
- Sax., Brenen., - Misn., - Sax.

Clauß, Cramer s. Kramer, Franz,
Gradehand, Kesler, Koch, Koehler,
Koenig, Kramer (Cramer), Kron-
biegel (-elius, Krumbiegel), Müller,
Neuhoff (-hof), Otto, Salomon, Ser-
nau, Steche (-ch), Vogel, Weidner.

Breitebachensis Sleosing. s.
Breitenbach (Prov. Sachsen).

Breitenau (Sachsen, AH. Dippoldis-
walde o. AH. Flöha), Breitenau,
- Misn.

Foersterus, Schwenckius.

Breitenbach (Sachsen, AH. Meis-
sen o. Prov. Sachsen, Kr. Sanger-
hausen o. Kr. Zeitz), Breitenbach.
Misn.

Koch, Treßelt.

Breitenbach (Prov. Sachsen, Kr.
Sangerhausen), Breitenbach.
Schwarzburg.

Fuchs.

Breitenbach (Prov. Sachsen, Kr.
Schleusingen), Breitebach. Sleosing.
Pollichius.

Breitenbrunn (Sachsen, AH.
Schwarzenberg), Breitenbrunna,
- Schwarzenbergen.

Krause, Ländner, Schreiber,
Trummer.

Breitendorf (Sachsen, AH. Löbau),
Breitendorp. Lusat.

Graf.

Breitenfeld (Sachsen, AH. Oels-
nitz), Breitenfeld. Varisc.

Trüttschler de.

Breitenhain (S.-Altenburg, LA.
Lucka), Breitenhayn. Misn.
Seidel.

Breitenhof (Sachsen, AH. Schwar-
zenberg).

Coith, Pfal.

Breitenstein (Brandenburg, Kr.
Friedeberg), Breitenstein. Sax.
March., Breitenstinen. Sax.

Dresler.

Breitingen (Sachsen, AH. Borna),
Breitinga. Misn., Breitingen. -, Bre-
tinga. Cizen.

Boswizius s. Poschwitzius, Löser,
Pflau, Poschwitzius (Boswizius),
Stelzner.

Breitungen (Prov. Sachsen, Kr.
Sangerhausen), Breitung. Thuring.
Bürger.

Brema, - Sax. s. Bremen.

Brembach, Gross- (S.-Weimar),
Brembacen. Thuring.
Rost.

Bremen (Deutsches Reich, Freie
Hansestadt), Brema, Brema -, Bre-
men. Sax.

Bähring, Barnstedt, Beck von
der eq., Bertholdi, Bloete, Bostius,
Brandt de, Bremer a, Butner, Deck
von der, Denicken, Droste, Dürels,
Düring von, Gröning, Heeren,
Henschen, Kamrath, Kannengießer,
Kerstens, Kleßel, Köhne, Koencke,
Mehne, Meier, Neuhoff, Olbers,
Polemann, Pundt, Regemann, Roe-
sing, Sauermann, Schubach, Schulte
von (de) eq., Schwartze, Stodt-
mann, Tidemann, Willemer, Will-
mann, Willmanns, Wilmans, Wolff,
Zierenberg.

Bremsnitz (S.-Altenburg, LA. Roda),
Bremsnitio -, Bresnitio. Altenburg.
Thienemann.

Brena, - Misn., - Sax., Brenen.,
- Misn., - Sax., s. Brehna.

Brenda Marchicus.
Albinus.

Breselenz (Hannover, Kr. Dannen-
berg), Breslenzo. Lüneburg.
Zimmermann.

Bresen, Gross- (Brandenburg, Kr.
Guben), March. Prigniz. Mega
Bresen.

Müllerus.

Bresena Lusatus s. Briesen.

Breslau (Schlesien, Kr.-St.), Vratis-
lavien., - Pol., - Siles., Wratislavien.,
- Pol., - Siles.

Acoluth (-thus), Adami, Adler,
Alde, Arlet (-tius), Arnoldsberg
ab, Asch, Aeschner, Augst, Bahl,
Barneth, Baron, Baschius, Bäumel,
Becke, Beer, Boer a, Bencke, Berger,
Binder, Bischoff, Blümel, Boehn,
Brandt, Brieger, Breßler de, Broe-
stedt (Broedst-), Bucholtzer, Büh-
ner, Burg, Castens, Conradus,
Deichsel, Doberentz, Drescher,
Dux, Eberlein, Ebert, Eck, Eck-
hardt, Egner, Ehrius, Ehrlich, Eich-
holtz, Eißfarth (-farthius, Eysfarth),
Faber, Fabri, Fenderlin, Fessel,
Fest, Fiedler, Fischer, Floh, Förster
(Foe-), Fraenkel, Frantz, Franz,
Freudius, Freyer, Frick, Friese,
Fritsch, Fruner, Fück, Gallasch,

Breslau.

Gammert, Garbe, Gebauer, Gebel,
Gerbhardt, Gerhard, Gerndt, Gold-
bach, Goßlar, Gottschallen, Gott-
wald (-lt), Graetzel, Greiff de,
Grische, Große (-bius), Großer,
Großius s. Große, Gruhn, Grundlach,
s. Gundlach, Guldner, Gundlach
(Grund-) Güntzel, Guthsmuths von
(de), Gutsche, Habermann, Habicht,
Hackner, Haeger, Hahn de, Hall-
mann, Haelschner, Haltmann,
Hancke (-nckius, -nke, -nkius),
Hänel (Hae-), Hanke (-kius) s.
Hancke, Harbig, Hartmann, Haupt
de, Haynius, Heinrich, Heintze,
Helwig, Hensel, Heptner, Hermes,
Hertwick, Heydenreich, Heyder,
Heymann, Hildebrand, Hiltemann,
Hoenisch, Hoffmann, Homelius,
Hübner, Hubrich ab, Huhn, Iach-
mann, Iachen, Iansch, Iordan,
Itzinger, Kahlert, Kallus, Karras,
Kasowsky (Kaz-), Keltz, Keßel de,
Klapper (-erus), Kleoberg, Kleiner,
Kleinwächter, Klemas, Klisch, Klit-
scher, Klose, Koch (-chius), Kolbe,
Kopisch, Krause (-sius), Krebs,
Krisch, Kroll, Krumbholtz, Kube,
Kunkel, Künzel (Kun-, Küntzel),
Langen von, Lehmgrüber, Leisnerus,
Lendner, Lentner, Letsch (-tschius),
Leubscher, Leuchterus, Leuschner,
Liebentantz, Liebner, Lincke, Lind-
ner, Lindner von, Loewe, Luther
(-erus), Machnitzky, Martini, May,
Mayer, Meier, Mitschga, Model,
Morgenbeßer, Mose, Nehler, Neld-
ner, Neßel, Neugebauer, Neumann,
Nimptsch, Nürnberger, Oehm,
Ölffen, Oelsner, Opitz (Opitius),
Palmencron de, Panewitz, Pauli,
Peucker (Pei-), Pentzky, Pfeiffer,
Ploetz, Pohl, Polcke, Poser, Postel,
Praedel, Preibisch, Prauße, Pulver-
macher, Pascher, Quasius, Rack-
zinsky, Rambach, Reichart, Rem-
bowski, Rese, Ricour (-coeur) (a),
Riegel, Rieger, Ritter (-erus), Roll,
Roth, Rother, Rädiger, Rungius,
Schaeffer, Scharlach, Schartel,
Schätzel, Schaubert, Schedel,
Scheibel, Schiene, Schlehenstein,
Schmid (-dius), Schmiedt, Schnei-
der, Schnupff, Schoebel (-elius),
Scholtze, Scholz, Schöneck,
Schramm, Schreyvogel de, Schu-

Breslau.

barth (-bartus, -berth), Schubert, Schubert s. Schubarth, Schultze, Schulze, Schumacher, Schuster, Schwaebisch, Schwartze, Schwarz, Schwarzer, Schwiebe, Seelig, Seeliger, Seewald, Selbtherr, Selten, Sempert, Senffleben, Seyffert, Siebenschnuch, Simsen, Sommer, Spieß, Stantcke, Starcke, Stembos, Stempel, Stieff (-flius), Stiegner, Stienauer, Stolle, Straube, Strebe, Strizel, Strott, Stuppe, Teiler, Tepler, Thiele, Thomas, Titius, Titrich, Tornau, Tralles, Trost, Tscheppe, Tschirnau, Viti, Vogt, Wagner, Wald (-dius), Walther, Wandel, Wehner (-erus), Wehner a. Weigand, Weinert, Weinhold, Weinisch, Weisertus, Weiß, Weiwode, Werner (-erus), Werner von, Wielisch, Wilhelm, Willer, Winkler, Wohlgezogen, Wolff, Woywode, Wullius, Wutke, Zierold, Zickmantel, Zweigel.

Breslenzo-Lüneburgensis s. Breslenz.

Bresnitio-Altenburgensis s. Bremsnitz.

Brestau (Brandenburg, Kr. Sorau), Brestavia Lusat. Schulze.

Brestik (Kroatien-Slavonien, Kom. Agram), Bresticen. Michailovits.

Breterloa Pomer. s. Brederlow.

Bretinga Cizensis s. Breitingen.

Bretleben (Prov. Sachsen, Kr. Eckartsberga), Bretlebia -, Bretlebien. Querfurt, - Thuring., Bretlebia -, Brettlebien. Thuring. Friedland, Kettenteil (Ketten-), Wagnerus.

Bretschen (Brandenburg, Kr. Lübben), Bretschen. Lusat. Richter.

Brettin (Prov. Sachsen, Kr. Ierichow II), Brettin Sax. Saxe.

Brettinensis -, Brettinum Misn. s. Prettin.

Brettlebia, Brettlebien. Thuring. s. Bretleben.

Breunsdorf (Sachsen, AH. Borna). Kroeber, Schwarz.

Brieg (Schlesien, Kr. -St.), Brega, - Pol., - Siles, Bregen. Pol., Briega

Brieg.

Siles., Briga Siles., Brigen. Pol., Bruga -, Brugen. -, Brügen. Siles. Albinus, Birner, Boesendorff, Brattke (Bratke), Eichwitz, Frantz, Frunerus, Gaußius, Gerhards, Gerlach, Großmann (Gros-), Heyler, Höfflich, Hoffmann, Hold, Iany, Iauernig, Kartscher, Krieg, Lachmann, Lindner, Ludwig (-dewig), Mann, Massow de, Meißner, Mennling, Mücke, Muthmann, Nitsch, Richter, Ritter, Schindel, Schlipalius, Schroedter, Schwarger, Seletnecke, Sonnenwald, Storch, Teichmann, Thilo, Weymann.

Briesen (Brandenburg, Kr. Lebus o. Kr. Kottbus o. Kr. Lübben o. Kr. Luckau), Briesena -, Briesena Lusat. Heermann, Tillich (Ty-), Zschertwitz von.

Briesnitia Dominarum Tautenburg. s. Frauenpriessnitz.

Briessnitz (Sachsen, AH. Dresden-Altstadt), Briesnitio Misn. Herold.

Briga Siles., Brigen. Pol. s. Brieg.

Brinckenau Siles. s. Primkenau.

Bristol (England, Grafsch. Somerset), Bristol. Angl. Arthurson.

Britannus s. England.

Brockwitz (Sachsen, AH. Grossenhain o. AH. Meissen), Brockvitio Misn., Brockwicen. -, Brockwitio -, Brockwiz. Misn. Bartschius, Dolst, Henne, Winter.

Broda (Sachsen, Kr. Delitzsch), Brodav. Misn. Beyer.

Broedelensis Cizensis s. Predel.

Broderoda Haßus s. Brotterode.

Brody (Galizien, BH.-St.), Brody Gallitien. Pol. Abraham.

Bröditz (Prov. Sachsen, Kr. Weissenfels), Bröditz b. Zeitz, Broediz. Misn. Bach, Fischerus.

Brodkwitz (Brandenburg, Kr. Kalau), Brodkovitiien. Lusat. Loeben de.

Bromberg (Posen, Rgb.-Hpst.), Bromberg. Boruss. Willam.

Bromnicium, Bromnizen. Misn. s. Promnitz.

Brösa (Prov. Sachsen, Kr. Bitter-

feld), Brosa -, Broesa -, Brösa -, Broesen Misn., Broßen. Misn. Holläuffer (Hollauffer).

Brotterode (Hessen-Nassau, Kr. Schmalkalden), Broderoda Haß., Brotteroda Franc., - Henneberg. Kley, Wiß.

Brucca Thuring., Brüccen. Misn. s. Brücken a. d. Helme.

Bruchsal (Baden, Kr. Karlsruhe), Bruchalen. Bav. Heße.

Bruchstedt (Prov. Sachsen, Kr. Langensalza), Bruchstad. Thuring. Freitag.

Bruchtinensis Zizensis. Schmidt.

Brucka -, Brücka Thuring. s. Brücken a. d. Helme.

Bruckau Lusatus s. Burkau.

Brücken a. d. Helme (Prov. Sachsen, Kr. Sangerhausen), Brucca Thuring., Brüccen. Misn., Brucka -, Brücka Thuring., Brücken. Sangerhusan., Bruckena Thuring., Bruken. Misn. Gebler, Hempel, Hoffmann, Hoffmeister, Kübitz, Osterloh, Schaße, Schmidt, Stecher, Treffkorn, Trinius, Volckart (-ckardus), Zeidler.

Bruckenhemensis Wirtembergensis s. Brackenheim.

Bruga Siles. s. Brieg.

Brugensis Saxo s. Brügge.

Brugensis -, Brügensis. Siles. s. Brieg.

Brügge (Brandenburg, Kr. Soldin o. Kr. Ostprieignitz o. Holstein, Ldkr. Kiel) o. Brüggen (Hannover, Kr. Gronau), Brugensis. Stein.

Brüheim (S.-Koburg-Gotha, LA. Waltershausen), Bruheim Gothan. Fuhmins.

Brühl (Rheinprov., Ldkr. Köln), Brul. Colon. Schurffius.

Brukensis Misn. s. Brücken a. d. Helme.

Brulensis Colonien. s. Brühl.

Brumby (Prov. Sachsen, Kr. Kalbe), Brum. Sax. Roesner.

Brunnau (Mittelfranken, BA. Hilpoltstein), Brunau -, Brunnau Franc. Arnold, Glückert.

- Brunonisvicensis**, Brunopolitanus, Brunovicensis s. Braunschweig.
Brunsborga Boruss., - Warmien. s. Braunsberg.
Brunshaupten (Mecklenburg-Schwerin, DA. Doberan), Brunschafnia Meccelburgen. Metelmann.
Brunsvicensis, - Saxo, Brunsvigen., Brunswicen., Brunswigen. Saxo s. Braunschweig.
Brunsylvania Misn. s. Braunshain.
Bruntruta Rauracus s. Pruntrut.
Brüssel (Belgien, Hptst.), Bruxellen. Vermont de.
Bubendorf (Sachsen, AH. Borna), Bufendorf., Pufendorf Misn. Hertel, Zschemisch.
Bublitz (Pommern, Kr.-St.), Publicen. Pomer. Koenig.
Bubonensis Thuringus. Roehrborn.
Buccau -, Buccavien. Misn. s. Buckau.
Bucha (Prov. Sachsen, Kr. Eckartsberga o. Sachsen, AH. Oschatz o. S.-Weimar, VB. Apolda o. Schwarzburg-Rudolst., LA. Rudolstadt, (vgl. d. folg.), Bucha, Buchen. -, Buchlavia Misn. Berger, Gebauer, Scheller.
Bucha (Prov. Sachsen, Kr. Eckartsberga o. Schwarzburg-Rudolstadt, LA. Rudolstadt o. S.-Weimar, VB. Apolda, vgl. d. vorhergeh.), Bucha Thuring. Breitenbauch de, Chemnitzus, Thieme.
Bucharestensis Polon. s. Bukarest.
Buchau (Oberfranken, BA. Kulmbach o. BA. Pegnitz), Buchau Franc. Wolf.
Büchavia Misnensis s. Püchau.
Buchensis s. Bucha.
Buchheim (Sachsen, AH. Borna o. S.-Altenburg, LA. Roda), Buchheim. -, Buchhem. Misn. Biener, Lobeck.
Buchholz (Sachsen, AH. Annaberg) Buchholcen. -, Buchholtin. Misn., Buchholtin. Montan., Buchholtz. Misn., Buchholz. Montan., Bucholz. Misn. Bach, Dreßelius, Georgi, Groetsch (Grötsch), Kunz, Müller, Reben-
- Buchholz**. trost, Schneider, Spindler, Thierfelder, Weiser.
Buchlavia Misn. s. Bucha.
Bucholzensis Misn. s. Buchholz.
Buchwald (Schlesien, Kr. Oels o. Kr. Trebnitz o. Kr. Freistadt o. Kr. Glogau o. Kr. Neumarkt o. Kr. Landeshut o. Kr. Hirschberg o. Kr. Bunzlau), Buchwalden. Siles. Matern, Opitius.
Buckau (Prov. Sachsen, Kr. Schweinitz), Buccau -, Buccavien. Misn. Epperlein, Hertz.
Buckau (Prov. Sachsen, Kr. Ierichow I), Buccau Sax. Beutler.
Buckow (Brandenburg, Kr. Ostprignitz o. Kr. Westhavelland o. Kr. Teltow), Bucov. Mesomarch. Heinsius.
Buckow (Brandenburg, Kr. Kalau), Bucko Lusat. Rect, Widerau.
Buckowien (Brandenburg, Kr. Luckau), Buckowina Lusat. Madel.
Bucoviensis Mesomarch. s. Buckow.
Buda nat. Polon., Buden. Pol. Savitsch.
Budersdorfensis Thuring. s. Rudersdorf.
Büdingen (Rheinprov., Kr. Merzig), Büdingen. Rhen. Bav. Becker.
Büdingensis nat. Misn. Reiche.
Budisa Lusat. s. Bautzen.
Budisbacensis Wetterau s. Butzbach.
Budißa Lusat., - Polon. s. Bautzen.
Budissa Siles. s. Bautsch.
Budißensis Pol. s. Bautzen.
Bufendorffensis Misn. s. Bubendorf.
Bühle (Hannover, Kr. Northeim), Buehla Hannoveran. Tittmann.
Bukarest (Rumänien, Hptst.), Bucharest. Pol., Bukarest Valach. Nicoleski de, Philaret.
Bulkesz (Ungarn, Kom. Bacz-Bodrog), Bulkeszien. Hungar. Pol. Spannagel.
- Bulleritz** (Sachsen, AH. Kamenz), Bullerizen. Pol. Kunze.
Bundorf (Unterfranken, BA. Königshofen), Bundorf. Franc. Bonfeld.
Bundorfensis Franc. s. Bundorf (Unterfranken), - Martisburgensis s. Benndorf.
Bunzlau (Schlesien, Kr.-St.), Boleslavia Siles., Boleslaven., Boleslaw. Siles., Buntzlau -, Bunzlau Siles. Blachmann, Cranz, Iencke, Schneider, Schulze, Simonetti, Starck, Thomas, Weinknecht.
Burchardshainensis Misn., Burchardtshain. s. Burkardtshain.
Burcholzhausensis Misn. s. Burgholzhausen.
Burckarsdorfensis Misn. s. Burkhardttdorf.
Burckardswalde Misn. s. Burkhardtswalde.
Burckau Lusat., - Pol., Burckavia Lusat., - Pol. s. Burkau.
Burckersdorfensis, -dorpen. s. Burkersdorf.
Burckertshaynensis s. Burkardtshain.
Burckertswalda -, Burckhardtswalda Misn. s. Burkhardtswalde.
Burckhardttdorfensis, Burckharsdorfen. s. Burkhardttdorf.
Burckhaunensis s. Burghaun.
Burcko Variscus s. Burgk.
Bürden (S.-Meiningen, Kr. Hildburghausen), Burden. Hildburghausen., Buerdena Franc. Fischer.
Burdigalensis s. Bordeaux.
Burdtscheidensis Aquisgranen. s. Burtscheid.
Burg (Prov. Sachsen, Kr. Ierichow I), Burg. Magdeburg., - Sax. Belo, Burgheim, Drebesius, Oelze (Oeltze).
Burg (Schlesw.-Holstein, Kr. Süderdithmarschen), Burga Dittmars. Cumannus.
Burg (Brandenburg, Kr. Kottbus), Burga Lusat. Hilbentius.
Burg (Mähren), Burga -, Burgo Morav. Rosa de.
Burga Dittmarsus s. Burg (Schlesw.-Holstein), - Lusat. s.

Burga.

- Burg (Brandenburg), - Morav. s.
Burg (Mähren).
- Burgau (Schwaben, BA. Günzburg?),
Burgovien. Austriae Superior.
Finck.
- Burgehemnizensis s. Burgkemnitz.
- Burgdorf (Hannover, Kr.-St.), Burg-
torf. Zellen. Sax.
Claren.
- Burgdorf (Hannover, Kr. Goslar),
Burgdorp. Hildesien.
Maertens.
- Burgdorf (Schweiz, Kt. Bern), Burg-
dorf. Bern.
Dyßli.
- Bürgel (S.-Weimar, VB. Apolda),
Bürgela -, Bürgelen. Thuring.
Kuntzius, Schultetus.
- Burghammerensis Schlaiz. s.
Burghammer.
- Burghardswaldensis Misn. s.
Burkhardtswalde.
- Burghaun (Hessen-Nassau, Kr. Hün-
feld), Burckhaunen.
Utendoerfer.
- Burghausen (Oberbayern, BA. Alt-
ötting o. Unterfranken, BA. Kis-
singen o. BA. Karlstadt), Burg-
husan. Bav.
Heinleth de.
- Burgholzhausen (Prov. Sachsen,
Kr. Eckartsberga), Burcholzhausen.
Misen., Burgholtzhusa Misn., - Thuring.,
Burgholzhusa Misn., - Thuring.
- Becker, Ilgen (Ilgenius), Mar-
schall von Altengottern (alten
Gottern), Pense, Seitz.
- Burghusanus Bav. s. Burghausen.
- Burgk (Reuss ä. L., Ldgr. Greiz),
Burcko-Varisc.
Gelder.
- Burgkhammer (Reuss ä. L., A.
Burgk), Burghammer. Schlaiz.
Misen.
Rosenthal.
- Burgkernnitz (Prov. Sachsen, Kr.
Bitterfeld), Burgehennizen., Burg-
kernnicen., -izen.
Bodenhausen de, Muhlert (Mu-
Mülert), Weckmann.
- Burgkundsstadt (Oberfranken, BA.
Lichtenfels), Burgkunstaden.
Lehmann.

Burgodorpensis Hildesien. s.

- Burgdorf (Hannover).
- Burgovirmensis s. Burgwerben.
- Burgpreppach (Unterfranken, BA.
Königshofen), Burgprebachen. Bav.
Solger.
- Burgscheidungen (Prov. Sachsen,
Kr. Querfurt), Burgscheiden.,
Burgscheidunga Thuring., Burg-
scheidungen. Misn., - Thuring.
Fischer, Iunckelmann, Krebel,
Mebesius, Triller.
- Burgstädt (Sachsen, AH. Rochlitz),
Bergsted. -, Borgstad. Misn., Burg-
stad. Misn., - Schoenburg., Burg-
sted. Misn.
Engel, Fehr (-re), Ficker, Geor-
gisch, Herold, Krause, Lindner,
Opitz, Schwaegerichen, Sensen-
schmidt, Sulzberger, Wagnerus.
- Bürgstein (Böhmen, Kr. Leitmeritz),
Birksteinen. Bohem.
Zimmermann.
- Burgtorfensis Zellen. Saxo s.
Burgdorf (Hannover).
- Burgund (Frankreich, früheres Her-
zogthum), Burgund. Bav.
Veri ab.
- Burgwenden (Prov. Sachsen, Kr.
Eckartsberga), Burgwenda Misn.,
- Thuring., Burgwenden. Thuring.
Bischoff, Gebser, Heimbach,
Ortlob.
- Burgwerben (Prov. Sachsen, Kr.
Weissenfels), Burgovirm., Burg-
werben. Misn., - Thuring., Burg-
werbien. -, Burgwerbio Misn.
Arnold, Baer, Heyner, Sommer,
Wirth.
- Burkardivaldensis Misn. s.
Burkhardtswalde.
- Burkardsdorfensis -, Burkars-
dorfen. Misn. s. Burkhardtsdorf.
- Burkartshain (Sachsen, AH. Grim-
ma), Burchardshain. Misn., Bur-
chardtshain., Burckertshayn. -,
Burkarthayn. -, Burkertshayn.
Misen.
Keil, Moebius, Quellmaltz (-Itius,
-Iz).
- Burkau (Sachsen, AH. Bischofs-
werda), Bruckau Lusat., Burckau
Pol., Burckavia Lusat., - Pol., Bur-
kavien. Misn.
Althans (-hanns), Gretschel,
Sauberlich, Zieschang.

Burkersdorf (Sachsen, AH. Roch-

- litz o. AH. Dippoldiswalde o. AH.
Meissen o. AH. Zwickau o. S.-Alten-
burg, LA. Altenburg o. Schwarz-
burg-Rudolstadt, LA. Rudolstadt),
Burckersdorf. -, Burckersdorp. -,
Burkherdorf.
Dreßler, Mehnert.
- Burkersdorf (Sachsen, AH. Dip-
poldiswalde), Burckersdorf. Frauen-
stein.
Schmidt.
- Burkersdorf (Sachsen, AH. Zittau),
Burckersdorf. Lusat.
Trautzsch.
- Burkersdorf, Ober- (s. die vor-
hergeh.), Oberburckersdorfen.
Misen.
Horn.
- Burkersroda (Prov. Sachsen, Kr.
Eckartsberga), Burckersroda Thu-
ring.
Zepperitz.
- Burkertshaynensis Misn. s.
Burkartshain.
- Burkhardttsdorf (Sachsen, AH.
Chemnitz), Borkartsdorf. Varisc.,
Burcardsdorp. -, Burcardsdorf. -,
Burckardsdorf. -, Burckarsdorf. -
Burckhardttsdorf. -, Burckharsdorf. -,
Burkardsdorf. -, Burkartsdorf. -,
Burkhardttsdorf. Misn.
Boerner, Canzler, Drechsler,
Resch, Schindler, Schmidt (-dtius),
Ulich.
- Burkhardtswalde (Sachsen, AH.
Meissen), Burckardswalda -, Bur-
ckertswalda -, Burckhardwald -,
Burghardswalden. -, Burkardi-
valden. Misn.
Loebner, Maniz, Steglich,
Wilcke (-Ikius).
- Burkherdsdorfensis s. Burkers-
dorf.
- Bursensteinensis Misnen. s.
Purschenstein.
- Burtscheid (Rheinprovinz, Ldgr.
Aachen), Burdtscheid. Aquisgranen.
Fabricius.
- Büschdorf (Prov. Sachsen, Saalkr.),
Büschdorf. -, Martisburg., Busdorf.
Misen., Busdorpio Martispurgen.
Iacobi, Martin.
- Busdorfensis Misn., Busdorpio
Martispurgen. s. Büschdorf.
- Busweiler Alsatus s. Bischweiler.

Bütow (Pommern, Kr.-St.), Bitovia Pom., Butov. Boruss., - Pol., - Pom. Becker, Engelcke, Pahnke, Siebmann.
Butstadiensis Thuring. s. Buttstädt.
Buttelstedt (S.-Weimar, VB. Apolda), Buttelstad. -, Butterstad. Thuring.
 Lüttich, Osan (Osanns).
Buttenheim (Oberfranken, BA. Bamberg I), Buttenheimen. -, Buttenhemmen. Franc. Schadius.
Butterstadensis Thuring. s. Buttelstedt.
Buttstädt (S.-Weimar, VB. Apolda), Butstad. Thuring., Buttstad., - Thuring., - Vinarien., Buttstadt. Misn., - Vinarien., Buttstedt. Misn.

Buttstädt.

Barth, Beyer, Bischoff, Brücknerus, Hahn, Herzberg, Kauffmann, Kirscht, Knobloch, Krebs (-sius). Lahn (-nius), Magen, Meyer, Oertel, Pflug (-gius), Reise, Schortmann, Schmith, Schröter, Schuster, Schwarze, Strignitius, Walde, Wernick, Zuckschwerd.
Butzbach (Hessen, Kr. Friedberg), Budisbacen. Wetterau.
 Otto.
Bützfleth (Hannover, Kr. Kehdingen), Buzfletho-Koeding. Brem. Poppe.
Bützow (Mecklenburg-Schwerin, AG.-St.), Bützow Mecklenburg., - Megapolitan. Müller, Muschl.

Buxberga Lusat. s. Boxberg.

Buxtehude (Hannover, Kr. Iork), Buxovilla Hannoveran., Buxtehuden. Brem., - Lüneburg., - Pom., - Sax. Bohlmann, Corfinus, Helmstedter, Hostede, Lange, Thiemius.
Buxtrup (Westfalen, Ldkr. Münster), Buxtorf. Sax. Netto.
Buzfletho-Koeding. s. Bützfleth.
Büzow Mecklenburg., - Megapolitan. s. Bützow.
Byruthinus Bav., - Franc. s. Bayreuth., - Sax. s. Baruth.
Bythin (Posen, Kr. Samter), Bytynien. Pol. Niegolewski.
Byzantinus s. Konstantinopel.

C vgl. K und Z.

Cabilonensis s. Châlons sur Saône.
Cadenbergensis Saxo s. Kadenberge.
Caditiensis Misn. s. Kaditz.
Cadonensis Gallus. Caraccioli.
Cahla Lusat. s. Kalau, - Thuring. s. Kahla.
Cainsdorfensis Misn. s. Kainsdorf.
Cala Lusat. s. Kalau, - Thuring. s. Kahla.
Calau Lusat. s. Kalau, - Misn. s. Kahla.
Calba Magdeburgensis s. Kalbe.
Calbe Magdeburgensis s. Kalbe, - Saxo s. Kalbe.
Calbiensis s. Kalbe.
Calbitiensis, -biziensis Misn. s. Kalbitz.
Calenberg, - Schoenburg. s. Kalenberg.
Calckwitz Cotbusiensis, Calckwizen. Lusat. s. Kolkwitz.
Calisiensis s. Kallies.
Callemburga-, Callenberg Misn., Callenberg Schoenburg, Callipetra Misn. s. Kallenberg.
Caloviensis Lusat., - Pol. s. Kalau.
Calprino (Schweiz, Kt. Tessin), Calprinen. Ital. Leoni.

Calugiensis Pol. s. Kaluga.
Calzendorfensis Thuring. s. Kalzendorf.
Camburgensis Altenburg., - Thuring. s. Kamburg.
Camdorfensis Varisc. s. Kamsdorf.
Camentia, Camentien., - Lusat., - Pol., Camenzien. Pol., Camician. Lusat. s. Kamenz.
Caminensis, - Pom. s. Kammin.
Camitio Lusat. s. Kamenz.
Cammerau Lusat. s. Kammerau.
Cammerforstensis Thuring. s. Kammerforst.
Cammersvalda-, Caemmerswalda-, Cämmerswalden., Cammerwalden. Misn. s. Kammerswalde.
Campagne (Frankreich, mehrere O. dieses Namens) o. Champagne (ehem. Prov. Frankreichs u. viele O. dies. Namens), Campano Gallus. Goque.
Camtdorfensis Saalfeld., - Saalfeld. s. Grosskamsdorf u. Kamsdorf.
Candavensis Curonus. s. Kandau.
Canitiensis Misn. s. Kanitz nat. Misn.
Canitio Lusatus s. Kanitz nat. Pol.

Cannawurfensis Misn., Cannewurf. Thur., Cannewurf. Misn., - Thuring. s. Kannawurf.
Cannewitzensis -, Cannewizen. Misn. s. Kannewitz.
Cannsdorfensis Misn. s. Kamsdorf.
Canstandis-Polon. s. Konstadt.
Capellendorfensis Vinarien. s. Kapellendorf.
Caput bonae spei s. Kap der Guten Hoffnung.
Carlowitzensis Slavonien. s. Karlovitz.
Carolothermensis Bohem. s. Karlsbad.
Carlsronensis Suevus s. Karlskron.
Carlsruha Baden., - Durlacen. s. Karlsruhe.
Carsdorfensis Freibergen. s. Karsdorf, Ober-, - Thuring. s. Karsdorf.
Carvino Corlin. Pom. s. Karwen.
Carynthius s. Kärnten.
Casanensis s. Kasan.
Caschwizensis Lusat. s. Kaschwitz, - Varisc. s. Kauschwitz.
Casella Lusatus s. Kasel.
Casmannsdorfensis Misn. s. Kossmannsdorf.

Caßel Francus, - Sax., s. Kassel.
Caßellanus Bav. s. Kassel, - Mongont. Franc. s. Kastel.
Caßovia Hungar., - Pannon. s. Kaschau.
Castell s. Kastell.
Castorianus Bav., Castorien. Macedo s. Kastoria.
Castriferensis Polon. s. Eisenburg.
Catalonus Gallus s. Chalons.
Cauerdizensis Misn. s. Kavertitz.
Caulsdorfensis Thuring. s. Kaulsdorf.
Cavertitiensis, -tizen. s. Kavertitz.
Cella Lüneburg. s. Celle, - Meinersen s. Meinersen, - Misn. s. Zella, Alt-
Celle (ehem. Herzogthum, jetzt zur Prov. Hannover geh.), ducatus Cellensis.
 Mahrenholz de baro, Sporecke de liber baro.
Celle (Prov. Hannover, Kr.-St.), Cella, - Lüneburg, Cellen., Zella Lüneburg., Zellen. Sax.
 Beaulieu de Marconnay, Bohmer, Homann, Leyser a. Leisewiz, Löhr, Pauli, Rusch, Schmidt, Speir-
 mann, Wedekind.
Cellensis Misn. s. Zella, Alt-, - Sax. s. Celle.
Cervimontanus s. Hirschberg.
Chalons (Frankreich, Dep. Marne) o. Chalon (das., Dep. Saône-et-Loire), Catalonensis Gallus.
 Launojus.
Cerzdorfensis Lusatus s. Kerzdorf.
Châlons sur Saône (Frankreich, Dep. Saône-et-Loire), Cabilonensis. Mutonus.
Champagne s. Campagne.
Charkow (Russland, Gouv.-Hptst.), Charcovio Ucranic.
 Zebričov.
Chemnitio Fribergen. s. Chemnitz, - Siles. s. Kamenz (Schlesien).
Chemnitz (Sachsen, AH.-St.), Chemnic. Misn., Chemnitio Misn., Chemnicen. Misn., Chemnitien., - Misn., Chemnitio Friberg., Chemnizen., Kemnitz. Misn.
 Ahnert, Anger, Auerbach, Aurich, Ayrer, Bachmann, Becker, Beil, Berger, Blumröder, Boelius, Boerner,

Chemnitz.

Boettger, Branis, Braune, Brückner, Cleemann (-mannus) s. Kleemann, Coith, Corwenzky, Crusius, Dietrich, Drechsler, Dürisch, Edelmann, Ehwald, Enger, Fincke, Findeisen, Fischer, Fixius Forkel, Francke, Fritsch, Garmann, Gatte, Geyer, Gloeckner, Gnauck, Graefe, Graffe, Green (-nius, Grenius), Große (-bius), Grubius, Grüllmayer, Grünert, Günther, Hager, Haertel, Hauck (Hauk), Haukelt, Hausdoerfer, Haubenius, Hebenstreit, Hedwig (-igius), Heinius, Hermann, Herrmann (-mannus), Hertel, Heyne (-nius), Hiller, Hilliger, Hoesel (-selius), Hoffmann, Hörnig, Häbler (Hub-, Hüb-
 lerus), Hübner, Hunger, Iaspis, Ihle, Illgen, Irmschler, Iünger (Iu-, Iüngerus), Inghans (-hansius), Iust, Kaepfel, Kayser, Kindermann, Kläß, Klebius, Kleemann (Cleemann, -mannus), Klimper, Klinckicht, Klingsch, Klose, Kluge (-g, -gius), Knauff, Knoll, Koehler, Köttnitz, Kreß, Kreyßig (Krei-, Kreysig), Kretschmar, Kriegel, Kroschwitz, Kühnochl, Laemmel, Landgraf, Lange, Lehmann, Lenckersdörffer, Lincke, Listner, Löber, Lucius, Lüder (Lu-), Ludovici, Martin, Matthesius, May, Mentzer, Merbeth, Meurer, Müller, Naumann, Neefe (Nefe), Neuber, Noether, Oehmius, Otto, Pfnuschner (Pflau-), Plaenckner (-nkner), Platner, Port, Preusler, Ranje, Ranisch, Rehkopf, Reinhardt, Reinhold, Reuter, Richter (-erus), Ritter, Röder (Roe-), Roscher, Rother, Ruppertus, Sachse, Salomon, Schade, Schanze, Schaufus (-fusius), Scheibner, Schenckel (Schenkelius), Schifferer, Schmidt, Schoenickel, Schoentag, Schreiber, Schroeter, Schuberth, Schulze (-zius), Schumann, Schurich, Schuster, Schütze, Semper, Seydel, Siegert (-gart), Sitterer, Sommer, Sonntag (-gius), Stein, Steinmüller, Stopp, Stößel, Stranz, Strunz, Suttinger (-erus), Tenner, Thiele (-lius), Thube, Treffurt (-th), Trützschler (Tritschler, -tزشler), Troeger, Trübenbach, Tzschirner

Chemnitz.

s. Zschirner, Uhlemann, Uhlich, Uhlig, Ulbricht, Unzer, Vieweger, Voigt, Volkmar, Wagner, Wahl, Waltber, Weber, Weickhard (-dt), Wendt, Werner, Wetzel, Wilde, Wimmer, Winzer, Witzschel, Wolf, Worm (-ius), Ziller, Zscherletsky, Zschirner (Tzschirner).
Chemnizensis Misn. s. Chemnitz.
Cheruscus Hannoveran. s. Harz.
Chlastawe (Posen, Kr. Meseritz), Clastava Polon.
 Klose.
Choesilensis Misn. s. Kösseln.
Chotzen (Böhmen, BH. Hohenmauth), Chottzsen. Polon.
 Cara.
Christgrün (Sachsen, AH. Plauen), Hünefeld a.
Christianopolis, -politana Lusata s. Christianstadt, - Sax. s. Kristianstadt.
Christianstadensis Lusata s. Christianstadt, - Norvegus s. Kristiania.
Christianstadt (Brandenburg, Kr. Sorau), Christianopolis, Christianopolita. Lusata, - Lusata inferioris, Christianstad. Lusata.
 Fabri, Meußler, Rothius, Schmied, Weiche, Wirth.
Chur (Schweiz, Kt. Graubünden, Hptst.), Curia Rhaetus.
 Bavierus.
Churschütz (Sachsen, AH. Meissen), Kurschiz. Misn.
 Bautzmann.
Chursdorf (Sachsen, AH. Zwickau), Churdorf. Schönburg.
 Rudolf.
Cibinensis Transylvan., Cibinien., Cibinio-Transylvan., - Transylvan., Cibinium Transylvanus s. Hermannstadt.
Cicensis Misn., Citien., Citio Misn., Citizen., Citzen., Ciza-, Cizen. s. Zeitz.
Clastava Polon. s. Chlastawe.
Claetstedensis Misn. s. Klettstedt.
Claudiopolitanus Hungar., Clausenburg. Transylvan. s. Klausenburg.
Clausnitiensis -, Clausnitio -, Clausnitz. -, Clausnizen. Misn. s. Klausnitz.

- Clausthalensis** Hannov., - Sax. s. Klausthal.
- Cleidensis** Misn. s. Kleuden.
- Clesterle Bohemus** s. Klösterle.
- Cletstadensis** Thuring. s. Klettstedt.
- Clettvicensis** Misn. s. Klettwitz.
- Cletzensis** Misn. s. Kletzen.
- Cleudensis** Misn. s. Kleuden.
- Clingena** Thuring. s. Klinge.
- Clivo Westphalus** s. Kleve.
- Clobicau Misnensis** s. Klobbicke.
- Clodensis** Misn. s. Kleuden, - Saxo s. Klöden.
- Clodra Varisc.**, Clodrav. Misn. s. Klodra.
- Closteroda** s. Klosterrode.
- Clotra Variscus** s. Clodra.
- Clotzensis** -, Cloetzeno Luneburg. s. Klotzen.
- Clozensis** Misn. s. Klotzsche.
- Cnauthaynensis** Misn. s. Knauthain.
- Cnobelsdorpensis** Misn. s. Knobelsdorf.
- Coblentzensis**, - Franc., - Treviren. s. Koblenz.
- Coburgensis** Bav., - Franc. s. Koburg.
- Coburgo Hayno** -, Coburshaynen. Misn. s. Kobershain.
- Cochstadensis** Halberstadensis s. Kochstedt.
- Coddula Merseburgensis** s. Goddula.
- Codersdorfensis** Görlitz. s. Kodersdorf.
- Coeditiensis** s. Köditz.
- Colbensis** Misn. s. Kolba.
- Colberga** -, Colbergen. Pom. s. Kolberg.
- Coldenb. Montanus** s. Kaltenberg (Kr. Solingen).
- Coldicensis**, - Misn., Coldis. -, Coldit. -, Coldiz. Misn. s. Kolditz.
- Cölleda** (Prov. Sachsen, Kr. Eckartsberga), Colleda -, Cölleda -, Coelleda -, Kölleda -, Koelleden. Thuring. Augustin, Bergmann, Boettiger, Carl, Cunis, Damm, Doering, Foerster, Froemel, Gerhardt, Kalkopf, Lehmann, Leidenfrost, Müller, Postleb, Riem, Rose, Schmidt, Sitte, Souffron, Trabert, Walther, Weber, Zeigermann.
- Collmensis** Misn. s. Kollm (Sachsen).
- Collmonsensis** s. Kolmnitz.
- Cölln bei Meißen** s. Kölln (Sachsen).
- Collochavia Saxo** s. Kollochau.
- Colma Lusat.** s. Kollm (Schlesien), - Oschatien. s. Kollm (Sachsen).
- Colmariensis Alsatus** s. Kolmar.
- Colmenensis** Misn. s. Kollmen.
- Colmensis** Misn. s. Kollm (Sachsen).
- Colmicensis** -, Colmitien. Misn., Colmizen. Freiberg., Colmnien. -, Colmnitien. -, Colmnitz. -, Colmniz. -, Colmütz. Misn. s. Kolmnitz.
- Colochauviensis Saxo** s. Kollochau.
- Coloniensis Brandenburg.** -, March. s. Kölln (Brandenburg), - Misn. s. Kölln (Sachsen), - Saxo s. Kölln (Brandenburg).
- Conariensis**, Cötern. s. Könnern.
- Confluentia**, - Bav. s. Koblenz.
- Conicensis** Boruss., - Pol., Conicio Pruß. s. Konitz.
- Conistena Misnensis** s. Königstein.
- Conitio Prußus**, Conitzen. -, Conizen. Pol. s. Konitz.
- Connevicensis** Misn., Connevitien. Lips., Connewitien. -, Connewitzen. Lips. s. Konnewitz.
- Conradsdorfensis** Fribergen., - Misn. s. Konradsdorf (Sachsen), - Siles. s. Konradsdorf (Schlesien).
- Conradsreuth** s. Konradsreuth.
- Conradswalda Siles.** s. Konradswalde.
- Constadensis**, - Pol. s. Konstadt.
- Constantinopolitanus** s. Constantinopel.
- Constantinus Sax.** s. Coutances.
- Constappelensis** s. Konstappel.
- Copitio Misn.**, Copitsch prope Neostad. ad Orilam s. Kopitz.
- Corbacensis** Waldecc., Corbach. Saxo s. Korbach.
- Corbeda Misn.**, Corbetha Martisburg., - Misn. s. Korbetha.
- Corgitzensis** Misn. s. Korgitz.
- Coerlicensis** Misn. s. Körlitz.
- Corona Saxo**, - Transilvan., - Transilvan., Coronen. Tranßylvan. s. Kronstadt.
- Corsdorfensis** s. Korsdorf.
- Coschwizensis** Misn. s. Koschütz.
- Cosdorfensis** Schlaiz. Große.
- Cosela Lusat.** s. Kosel (Sachsen), - Siles. s. Kosel (Schlesien).
- Coslinensis** -, Coeslin. Pom. s. Köslin.
- Cosma Gorlicensis**, - Lusat. s. Kosma (Schlesien), - Osterland. s. Kosma (Sachsen-Altenburg).
- Cospensis** Misn. s. Kospa.
- Cosdorfensis** s. Kossdorf.
- Coßa Misn.** s. Kossa.
- Coßdorfensis** Misn. s. Kossdorf.
- Coßebauda** Misn. s. Kossebaude.
- Costevizensis** -, Costewiz. -, Costowiz. Misn. s. Kostewitz.
- Cosvicensis** Ascan., Cosvico Anhalt., - Coswicen., - Ascan., Coswiga Anhaltin., - Sax. s. Koswig.
- Cotbusiensis**, - Lusat., - March., - Pol. s. Kottbus.
- Cothena Anhalt.**, Coethena Sax., Cothen. Anhalt., - Ascan., - Sax., Cöthen. Anhalt., - Sax., Coethen. Anhalt., - Sax. s. Köthen.
- Cotiziensis** Pol. s. Kotitz.
- Cottbusiensis** Lusat. s. Kottbus.
- Cottmarsdorfensis**, - Lusat. s. Kottmarsdorf.
- Cottoniensis** Saxo s. Köthen.
- Cottwizensis** Misn. s. Köttwitz.
- Coutances** (Frankreich, Dep. Manche), Constantin. Sax., Coutance Franc. Langibeur de la Vallée, Marthille de.
- Cracavia** s. Krakau (Prov. Sachsen).
- Cracovia** Misn. s. Krakau (Prov. Sachsen).
- Cracoviensis** Magdeburg. s. Krakau (Prov. Sachsen), - Pol. s. Krakau (Galizien).
- Craichgavia** Franc. s. Kreichgau.
- Crandorfensis** Misn. s. Krandorf.
- Cranichfeldensis** Misn., Cranigfeld. -, Crannigfelden. Thuring. s. Kranichfeld.
- Crantzalensis**, Cranzahlen. s. Kranzahl.
- Cranzbergensis** Bav. s. Kranzberg.
- Cranzthalensis** Misn. s. Kranzahl.
- Creba** -, Creben. Lusat. s. Kreba.
- Creibau** Siles. s. Kreibau.
- Crema** Misn. s. Kreuma.
- Crempa Holsatus** s. Krempe.
- Crems Austriacus** s. Krems.

- Crepicordi Catalon. Hispan.**
Donaillis.
- Creuma Misn. s. Kreuma.**
- Creuza Varisc. s. Greiz.**
- Creveltensis s. Krefeld.**
- Cribicensis Misn., Criebitsch.**
Altenburg. s. Kriebitzsch.
- Crimischau, Crimitzschau Misn.,**
Crimmicen., Crimmitschau -, Crim-
mitschau-, Crimmitschen -, Crim-
mizschau s. Krimmitschau.
- Crinensis Saxo s. Krina.**
- Crippena Saxo s. Krippena.**
- Crispenhofensis Hohenlohe Ingel-**
fingen. s. Krispenhofen.
- Critsvizensis Misn. s. Kritsch-**
witz.
- Crebernensis Misn. s. Kröbern.**
- Crebra Misn. s. Kröbern.**
- Crellwizensis Misn., Crelvicen.**
Thuring. s. Kröllwitz.
- Croeba s. Kröbern.**
- Cröbelensis Saxo, Croebelio Misn.**
s. Kröbeln.
- Cröberensis -, Cröbern., Croebren.**
Misen. s. Kröbern.
- Cröbizensis Misn. s. Krobitz.**
- Cröblensis -, Croebensis Sax. s.**
Kröbeln.
- Croebrensis s. Kröbern.**
- Crodendorffensis Misn. s. Krotten-**
dorf.
- Croellwitiensis Merseburg.,**
Cröllwitz. Misn., Croellwitz. Merse-
burg., Croellwiz. Misn. s. Kröllwitz.
- Croelpa Variscus s. Krölpa.**
- Cromensis Polonus.**
Peschel.
- Cronschwizensis Varisc. s.**
Kronschwitz.
- Cronsdorfensis Misn. s. Kronsdorf.**
- Cronspitiensis -, Cronspizen. Misn.**
s. Kronschwiz.
- Cronstadensis Hungar., - Trans-**
sylvan., Cronstadten. Transylvan.
s. Kronstadt.
- Crosna, - Siles., Crosen. Siles.,**
Crosnen. s. Krossen (Brandenburg).
- Croßa Silesius s. Krossen (Brande-**
nburg).
- Croßelium Lusat. s. Krossen (Brande-**
nburg).
- Croßena Misn. s. Krossen (Prov.**
Sachsen).
- Croßenensis Cizen. s. Krossen**
(Prov. Sachsen, Kr. Zeitz), - prope
Frankfurt s. Krossen (Branden-
burg), - Mittweyden s. Krossen
(Sachsen), - Siles. s. Krossen
(Brandenburg).
- Crosta -, Crostan. Lusat. s. Krostau.**
- Crostevicensis Misn. s. Krostev-**
witz.
- Crotendorffensis -, Crottedorfen.,**
Crottendorfen. Misn. s. Krotten-
dorf.
- Crottorffensis Halberstaden. s.**
Krottorf.
- Cruciburgensis Thuring., Crucis-**
burg. Isnaecen. s. Kreuzburg.
- Crumbacensis Misn. s. Krumbach.**
- Crumlavia Bohem. s. Krumlau.**
- Crummenhennersdorfensis**
Misen. s. Krummenhennersdorf.
- Crumpa -, Crumpen. Misn. s.**
Krumpa.
- Csetnek (Ungarn, Kom. Gömör),**
Csetnekino Goemorien.
Liptay.
- Cuculau prope Numburg s.**
Kuckullau.
- Culmbacensis, - Bav., - Franc.,**
Culmbachen., - Bav., - Franc. s.
Kulmbach.
- Culmitiensis, -mizschen. Varisc.**
s. Kulmizsch.
- Cummersdorfensis s. Kunners-**
dorf.
- Cumminensis Saxo s. Kummin.**
- Cunersdorfensis Lusat. s. Kun-**
nersdorf.
- Cunewaldensis Lusat. s. Kune-**
walde.
- Cunnevalda Lusat. s. Kunewalde.**
- Cunnersdorfensis s. Kunnersdorf.**
- Cuntendorffensis Lusat. s. Kun-**
zendorf.
- Cunzwerda Misn. s. Kunzwerda.**
- Curaviensis Siles. s. Guhrau.**
- Curena Misn. s. Kühren.**
- Curia Baruth., - Byruth. s. Hof**
(Oberfranken), - Misn. s. Hof
(Sachsen), - Narisc. s. Hof (Ober-
franken), - Rhaetus s. Chur,
- Varisc. s. Hof (Oberfranken).
- Curianus, -ensis Bav. s. Hof (Ober-**
franken).
- Curienensis s. Hof.**
- Curlandus, Curonus s. Kurland.**
- Cusa Thuringus s. Kösen.**
- Custrinensis, - March., Custrin.**
Neomarch., Custrin. Saxo s. Küstrin.
- Cutisleba Saxo s. Kutzleben.**
- Cybinium Transylvanus s. Her-**
mannstadt.
- Cygnea Misn., Cygnea., Cygnen.**
Misen. Cygneo, Cygneus -, Cygnia -,
Cynen. Misn. s. Zwickau.
- Czersk (Westpreussen, Kr. Konitz o.**
Kr. Schwetz), Czarsken. Pol.
Lochowski de.

D vgl. T.

- Daasdorf (S.-Weimar, VB. Weimar),**
Daasdorf. Vinarien.
Weber.
- Daber (Pommern, Kr. Naugard o.**
Kr. Randow o. Kr. Stolp), Dabera
Pomer.
Helmich.
- Dahlen (Sachsen, AH. Oschatz),**
Dahla -, Dalehna -, Dahlen -,
Daehlen -, Dahlia Misn.
- Dahlen.**
Bartsch (-tzsch), Bünau de comes,
Cramer, Doebler, Fleck, Hartmann,
Heimstaedt, Heinrich, Junge, Kirsch,
Lehmann (-mannus), Matthesius,
May, Meyer (-erus), Schmidt,
Schwarz, Vogel, Winkler, Wolf.
- Dahlen (Mecklenburg-Strelitz, Kr.**
Stargard), Dahlen. Megapolitan.
Wöldicke.
- Dahlens Megapolitan. s. Dahlen**
(Mecklenburg), - Misn. s. Dahlen
(Sachsen).
- Daehleensis Misn. s. Dahlen (Sach-**
sen).
- Dahlia Misn. s. Dahlen (Sachsen).**
- Dahlum, Gross- (Braunschweig,**
Kr. Wolfenbüttel), Dahlum Bruns-
vicen.
Goecking.
- Dahlensia Misn. s. Dahlen (Sachsen).**

- Dahme** (Brandenburg, Kr. Iüterbog-Luckenwalde), Dahma Lusat., - Querfurt., - Sax., Dahmen. Misn., - Sax., Dama Lusat., - Querfurt., Dama -, Damen. Sax., Thamen. Misn.
Baudius, Beiche, Draehnius, Dreschke, Eckhardt, Goetze, Gottloeber, Heinius (-ne), Heinsdorff, Heydenreich, Hoffschneider, Iulich, Krakov (-ko), Krause (-sius), Lehmann, Lichtenberger, Mating, Meyer, Naukius, Neumann, Rein, Richter, Scheller, Schmidt, Schulze, Strohbach, Stuck, Weller.
- Dahnsdorf** (Brandenburg, Kr. Zauch-Belzig), Dahndorf. Sax. Pabst.
- Dalekarlien** (Schweden, Landschaft, Län Kopparberg), Darlekarlien. Suec. Suedelius.
- Dama Lusat.**, - Misn., - Querfurt., Damen. Sax. s. Dahme.
- Dallwitz** (Sachsen, AH. Grossenhain), Dallwitz -, Dalwiz. Misn. Cramer, Harigius, Heder.
- Dammendorf** (Prov. Sachsen, Saalkr.), Dammendorf. Magdeburg. Disandt.
- Dammischensis Varisc.** s. Daumitzsch.
- Damsbrucensis** -, Damsbrückensis Thuring. s. Thamsbrück.
- Danckera Pyrmontanus.** Hermann.
- Danckeroda** Halberstaden., - Sax. s. Dankerode.
- Dänemark** (Königreich), Danicus, Danus.
Aderkast de, Bekker, Benzon eq., Drewsen, Falbe, Gersdorff de eq., Gersdorff de liber baro, Haxthausen de comes, Hellfriedt, Holstein ab comes, Holsten ab, Iuel de, Keyser, Knut de liber baro, Knut de comes, Kragh de eq., Levenskiold de eq., Levétzau, Lühe von der, Lillien-schiold de, Moltke (-tcke) de comes, Müller, Obelitz de, Petersen, Pleßen de (a) eq., Raben comes, Reßen de eq., Reventlow de comes, Schack de comes, Scheel a eq., Schiffmann, Sneedorf, Schulenburg von der comes, Schulin de comes, Schumacher, Steeglin de liber baro, Wallmoden a, Wedel Iarlsberg a
- Dänemark.**
liber baro, Wedel Iarlsberg a comes, Wedelsborg a comes; Wind de eq., Zoëga.
- Dankerode** (Prov. Sachsen, Mansfelder Gebirgskr.), Danckeroda Halberstad., - Sax. Keyser, Soedelius.
- Dannenber** (Hannover, Kr.-St.), Danneberg Luneburg. Ludovicus.
- Dannigkow** (Prov. Sachsen, Kr. Ierichow I), Dannigkov. Sax. Tiemann.
- Dantiscanus, Dantiscum** s. Danzig.
- Danus** s. Dänemark.
- Danzig** (Westpreussen, Hptst.), Dantiscum, Gedanum; Dantiscan., Gedanen.
Ammelung, Bartholdi, Baeske, Baumann, Baußner de, Bautler, Bechel, Bentzmann de, Benzmann (Bentz-), Bertling, Bildekau a, Blech, Bohl, Bordan, Broen, Bucky, Burchardus, Burckhardt, Carmichel, Cleß, Coldiz, Cosack, Cuntius, Davison, Denter, Döring, Dümbe (Dümte), Ehler, Engelke, L'Estocq, Eylcke, Felskau, Ferber, Ferrarius, Fichtel, Fidalcke, Flander, Fraißlich, Friese, Gadomsky, Gaertner, Gerade (Grade), Gerber, Gerstenberger, Geschke, Gnospius, Goetz, Grade s. Gerade, Grischov, Grodeck, Groschuff, Grützmacher (Grut-), Hannmannus, Haselau (-lav), Hecker, Hedding (-gius), Henning, Herzberg, Hewelke, Höchster, Hoheisel (-ßel), Holschuch, Huffland, Huwaert, Jacobsen, Iantzen, Iunck, Iungius, Iungschulz de Roebern, Kade, Kaltenstein, Kaetscherus s. Ketzler, Kauz, Kayserus, Keltz, Kemna, Kettner, Ketzler (Kaetscherus), Keyser, Kipke, Knapius, Kohnze, Koppe, Krieger, Krüger (Krueger, Krugerus), Kühn, Kulms, Kunckel, Kuntz, Labes, Landmeßer, Lengnich, Letius, Leuschner, Lindner, Martens, Marx, Mascovius, Matthesius, Mettner, Mey de, Mischke, Möller, Mosansky, Müllich, Neander, Noetzel, Nothwanger, Nudorf (-dov), Oetzmann, Patzer, Pauffler, Pegelau (vgl. Regelau), Pensky, Plehn, Regelau (vgl. Pegelau), Reineck,
- Danzig.**
Reyger, Richter, Riedell, Roell, Rosenberg, Rosenberg de, Rothlaender, Rottenburgh de, Sackersdorf, Salomon, Sartorius, Scheffler, Schendel, Schleusner, Schmid (-dius), Schmidt, Schmied, Schnaase, Scholz, Schoepffel, Schott, Schroeder, Schroeder de, Schroeter, Schuhmann, Schultze, Schulze, Schumann, Schütz, Schwartzwald von, Seemann, Sendel, Siewert, Skusa, Soermans (-nns), Sprengel, Steinhart, Stoboy, Strelitz, Stuart, Suter, Teßin, Thilo, Thioly, Tornerus, Unselt, Uphagen, Wagner, Walter, Weichbrodt, Weichmann, Weidmannus, Weiß, Wernsdorf, Wolters, Zernicke (-ecke), Ziegenhagen (-hagius).
- Darmstadt** (Hessen, Hptst.), Darmstadt., - Bav., - Haß., Darmstadt. Bav.
Hessen-Darmstadt de princeps haereditarius Ludwig.
Baumbach de, Bernhard, Binde-wald, Dambmann, Haxthausen de, Herrfurth, Klipstein, Lichtenberg, Lindenlaub, Morckius, Pietsch, Riedesel de, Renner, Stürtz, Wenck (-nk).
- Darnstedt** (S.-Weimar, VB. Apolda), Darnsteden. Thuring. Tümmel.
- Daspig** (Prov. Sachsen, Kr. Merseburg), Daspig. Weißenfels. Burkhart.
- Daubitz** (Schlesien, Kr. Rothenburg), Daubit. Lusat., Daubiz., - Pol. Caspar, Graeben, Hensel, Lehmann, Schmieder.
- Daumitzsch** (S.-Weimar, VB. Neustadt), Dammisch. -, Daumit. Varisc. Beyer, Schniegel.
- Dautzchen** (Prov. Sachsen, Kr. Torgau), Dautschena Sax. Tischer.
- Debraensis** Thuring. s. Trebra.
- Debretzin** (Ungarn, Kgl. Freistadt), Debreczin. Biro.
- Dehles** (Sachsen, AH. Plauen), Dehles Varisc. Reußner.
- Dehlia** Misn. s. Döhlen.
- Deitzensis** Misn. s. Deutzen.
- Deliciensis** s. Delitzsch.

- Delitianus Merseburg.** s. Delitz, - Misn. s. Delitzsch.
- Delitiensis Misn., Delitio -, Delitschen.** Misn. s. Delitzsch.
- Delitz** (Prov. Sachsen, Kr. Merseburg), Delitian. Merseburg. Werner.
- Delitzsch** (Prov. Sachsen, Kr.-St.), Delitium, - Misn., Delicien. -, Delitian. -, Delitien. -, Delitio -, Delitsch. -, Delitzsch., Delizien. -, Delizsch. Misn., Delizshen.
- Ast, Avenarius, Bareid s. Parreidt, Barth, Beutsch, Creller, Depalmer s. Palmer, Dimar, Eichel, Feind, Francke, Friderici, Gradehand (-handus), Heßius, Hommeyer, Iahn, Iaspis, Ideler (Idlerus), Kanne, Kirscht, Koch, Koeltzschius, Koenig, Krause (-sius), Lange, Langheinrich, Laurentius, Lehmann, Lendrich, Lichtenbahn, Lichtenhayn, Liebenau, Mohring, Müller, Nicolai, Noerner, Nutzer, Oelerus, Oettel, Palmer (Depalmer), Parreidt (Bareid), Pernitzsch, Petermann, Poy, Quantus, Reinhold, Richter, Schaeffer, Schatter, Scheuchler, Schrey, Schulze (-zius), Schumann, Schwendendorf de liber baro, Seitz, Sieber, Sittig, Spitzner, Steinmetz, Streng, Sucko (Suke), Terne (-nius), Teuscher, Teutscher, Thieme, Timmermann, Troitzsch (Troitschius), Vogel, Vogelgesang, Wachsmuth, Weck (-cke), Wehlte, Werner, Winckler, Würckerus, Zimmermann, Zincke.
- Dellmensingen** (Württemberg, OA. Laupheim), Delmen. Suev. Bav. Krafft.
- Delmenhorst** (Oldenburg, A.-St.), Bruns, Gachler, Hoffmann, Lammers.
- Delmensis Suev.** s. Dellmensingen.
- Demariensis Henneberg.** s. Themar.
- Demusel** (Sachsen, AH. Plauen), Demiselio Varisc. Jacob.
- Demmin** (Pommern, Kr.-St.) Demin. -, Demmin. Pomer. Heilersieg, Holstein.
- Denstorf** (Braunschweig, Kr. Braunschweig), Densdorf. Brunsvic. Langcordes.
- Derkheimensis Palatin.** s. Dürkheim.
- Dermbach** (S.-Weimar, VB. Eisenach), Dernbachen. Thuring. Grimm.
- Dermsdorf** (Prov. Sachsen, Kr. Eckartsberga). Müller.
- Dernbachensis Thuringus** s. Dermbach.
- Derpta Livonus** s. Dorpat.
- Derschau Borussus Pol.** s. Dirschau.
- Dertema Ostfries.** s. Detern.
- Deschwitzensis Misn., Deschwizen.** prope Cizam, - Misn. s. Döschwitz.
- Desdorfensis Holsat.** s. Testorf.
- Desniza Misnensis** s. Döschwitz.
- Dessau** (Anhalt, Hptst.), Deßau, - Anhalt. Sax. Aeplinias, Beer, Beerbalck, Berend, Elcanfurth, Feder, Hagedorn, Häußler de, Heades, Herrmann, Herz, Heydeck de, Hoffmann, Isaac, Kermes, Levi, Lewe, Mann, Marées de, Olivier, Penzel, Pfäehl, Pfannenberg, Purgold, Raumer a, Reisner, Rhode, Richter, Rosenthal, Rothe, Samuel, Schmidhammer, Schulza, Schwabe, Seydewitz de, Siebigk, Thorspecker, Zimmermann.
- Detern** (Hannover, Kr. Leer), Dertema Ostfries. Nordbehr.
- Detmold** (Lippe-Detmold, Hptst.), Lippe-Detmold de comes Frdr. Guil. Leop. Dietr. Hnr. Casim.
- Deubnen** (Prov. Sachsen, Kr. Weissenfels o. Sachsen, AH. Dresden o. AH. Grimma), Deubnen. Thomas.
- Deucensis Misn.** s. Deutzen.
- Deulowitz** (Brandenburg, Kr. Guben), Deulovitio Lusat. Helmigk.
- Deuten Silesius.** Rileke.
- Deutizensis Misn.** s. Teuditz.
- Deutmannsdorf** (Schlesien, Kr. Löwenberg). Zingelius.
- Deutschenbora** (Sachsen, AH. Meissen), Deutschbora -, Deutschenbora, Teutschenbora Misn. Baumgarten, Striegler, Voigtlander.
- Deutschneudorf** (Sachsen, AH. Freiberg). Siegel, Timmel.
- Deutsch-Ossig** (Schlesien, Kr. Görlitz), Deutschoßiga Lusat., Teuto Obig. Misn. Burger, Dietrich, Dihm, Mildner, Theurich, Trautner, Winckler.
- Deutsch Pron** (Ungarn, Kom. Neutra), Teutopronen. Pol. Tantzos.
- Deutzen** (Sachsen, AH. Borna), Deitzen. -, Deucen. -, Deutzena -, Deutzen. -, Deuzena Misn. Bram von, Crusius, Döring (Doe-), Kempffe, Zschammer.
- Devon** (England, Grafsch.), Devonien. Brit. Baring, Duntze.
- Dewitz** (Sachsen, AH. Leipzig), Dewicen. -, Dewitz. Misn. Frentzel (-nz), Haupt.
- Dichsal Polon.** Gunzel.
- Diehmen** (Sachsen, AH. Bantzen), Dihemenia Lusat. Craetschel.
- Diehsa** (Schlesien, Kr. Rothenburg), Diehsa -, Diesa Lusat. Pezoldt, Schlacht.
- Dietendorf** s. Dietersdorf.
- Dietericidorfensis Misn.** s. Dietersdorf.
- Dietericobacensis, Dietersbachen.** s. Dittersbach.
- Dietersdorf** (Prov. Sachsen, Kr. Sangerhausen), Dietendorf. Hempel.
- Dietersdorfensis, -dorpen.** s. Dietersdorf.
- Diethmarsus** s. Dithmarschen.
- Dietmannsdorfensis Misn.** s. Dittmannsdorf.
- Dietrichbachensis Lusat.** s. Dittersbach (Sachsen, AH. Löbau).
- Diettenheimensis** s. Dittenheim.
- Dietzhausen** (Prov. Sachsen, Kr. Schleusingen), Dietzhaufa Henneberg. Marr.
- Diezeritio-Trechiniensis Ungarus.** Michalitzka.
- Dihemenia Lusat.** s. Diehmen.
- Dijon** (Frankreich, Dep. Côte-d'Or), Divionen. Perret.

- Dilledanus Thuring.** s. Tilleda.
Dillenburg (Hessen-Nassau, Dillkreis), Dillenburg. Naßov. Nemnich.
Dillstädt (Prov. Sachsen, Kr. Schleusingen), Dillstad. Henneberg., Dillstaedt. Bav. Belz, Hoffmann.
Dingelstedt (Prov. Sachsen, Kr. Oschersleben), Dingelstad. Halberstad. Scheele.
Dinglinga March. Saxo. Boch.
Dippmannsdorf (Brandenburg, Kr. Zauch-Belzig), Dippmannsdorf. -, Dittmannsdorf. Sax. Preller.
Dippoldiswalde (Sachsen, AH.-St.), Dippoldiswalda -, Dippoldiswalden. -, Dippoldswalda -, Dippoldswalden. -, Dippoldisylvan. -, Dippwalden. Misn. Bidermannus, Colerus s. Koehler, Flache, Funcke, Hänel, Hirsch, Holfert, Koch, Koehler (Colerus), Koenigsdoerfer (-dorfer), Krug, Kunze, Kux, Lehmann, Leonhardi, Leßing, Leutner, Müller, Pauli, Roesch, Rose, Schmeltz, Schmieder, Schneider, Seyfert, Tieftrunk, Ulbricht, Wend, Wipprecht, Zahn.
Diratzensis March. Saxo. Koerber.
Dirschau (Westpreussen, Kr. Preuss. Stargard), Derschau. -, Dirsau. Bor. Foerster, Fromm.
Dissen (Hannover, Kr. Iburg), Disa Osnabrug., Dißa Osnabrug. Westphal., Dißen. Osnabrug. Krochmann, Lange, Staffhorst.
Ditfurt (Prov. Sachsen, Kr. Aschersleben), Dittford. Sander.
Dithlovsrothen. Franc. s. Dittlofsroda.
Dithmarschen (Landschaft im ehemaligen Herzogthum Holstein, Prov. Schleswig-Holstein), Diethmarsus, Dithmarsus Sax. Heylmann, Iochims, Stemannus, Voigt.
Ditrichsbachensis Lusat. s. Dittersbach (Sachsen, AH. Löbau).
Dittelsdorf (Sachsen, AH. Zittau), Dättelsdorf prope Zittau. Conte.
Dittenheim (Mittelfranken, B.A. Gunzenhausen), Diettenheimen. Beck.
Dittersbach (Sachsen, AH. Flöha o. AH. Dippoldiswalde o. AH. Freiberg o. AH. Pirna, vgl. die folg.), Dietericobacen. -, Dietersbachen. -, Dittersbacen. Misn. Bielitz, Elsaßer, Fiedler, Kluge, Richter, Roth, Weichert.
Dittersbach (Sachsen, AH. Pirna, vgl. d. vorhergeh.), Dittersbacen. prope Stolpam. Fiedler.
Dittersbach (Sachsen, AH. Freiberg, vgl. d. vorhergeh.), Dittersbachen. Freiberg. Bernhard, Frisch.
Dittersbach (Sachsen, AH. Löbau), Dietrichbach. -, Ditrichsbach. -, Dittersbach. Lusat. Germin, Schletter.
Dittersbach (Schlesien, Kr. Sagan o. Kr. Landeshut o. Kr. Lüben), Dittersbach. Lignicen. Pol. Voigt.
Dittersdorf (Sachsen, AH. Dippoldiswalde o. AH. Döbeln o. AH. Schwarzenberg o. AH. Flöha o. Schwarzburg-Rudolstadt, LA. Rudolstadt o. Reuss j. L., LA. Schleiz), Dietericidorf. -, Dietersdorf. -, Dietersdorp. -, Dittersdorf. Misn. Bohemus, Fehrius, Fiedler, Frenzel, Haenicker, Kupffer, Loebelius, Mehner, Richter, Schiefer, Schmelzter, Schrey, Wegner.
Dittfordensis s. Dittfurt.
Dittlofsroda (Unterfranken, B.A. Hammelburg), Dithlovsroth. -, Dittlofrod. Franc. Bav. Leppas, Volkhardt.
Dittmannsdorf nat. Misn. (Sachsen, AH. Rochlitz o. AH. Borna o. AH. Meissen o. AH. Freiberg o. AH. Flöha), Dietmannsdorf. Misn., Dittmannsdorf. Kandler, Richter.
Dittmannsdorf nat. Sax. s. Dippmannsdorf.
Dittmannsdorf nat. Pol. (Schlesien, Ldkr. Görlitz), Dittmannsdorf. Lusat. Wünsche.
Dobberphul (Pommern, Kr. Pyritz o. Kr. Kammin o. Kr. Greifen-
- Dobberphul.** hagen), Dobberphulen. -, Doberfulen. Pomer. Lemezovius (vgl. d. folg.), Levzov (vgl. d. vorherg.).
Dobbertin (Mecklenburg-Schwerin), Dobbertin. Mecklenburgen., Dober-tin. Megapolitan., Doppertin. Megapolitan. Hintzmann, Studemund (Studermund).
Döbeln (Sachsen, AH.-St.), Doebela. -, Dobelen. -, Döbela. -, Döbelen. -, Doebelen. -, Doeblen. Misn. Albani, Andrae, Aßmann, Aster, Backofen, Barthel, Bernhard (-dt), Burckard (Burcardus, -chardus), Clemen, Conradi, Daehne, Felgenhauer, Fleckeisen, Forholtz, Fraenzel, Froschius, Göttlich, Helbig, Hensel, Hofsteter, Kämpffe, Kampf-rath (Kampff -), Karg, Kargk, Klotschius, Koehler, Krebs (-sius), Lange, Lehmann, Lindner, Macht, Megander, Miller s. Müller, Moer-biz, Müller (Miller), Olferrmann, Pitzsch, Polster, Riedel, Roch, Rost, Rothe, Sachsus, Schumann, Schwarzenberg, Seyfried (Seyff-), Sillig, Streicher, Toepelmann (-mannus), Uhlemann, Wabst, Wall-richt, Walter, Weber, Zimmermann.
Döben (Sachsen, AH. Grimma), Doeben. Misn. Trübsbach (-bachius, Trüsbach).
Dobeneck (Sachsen, AH. Plauen), Dobeneck. Varisc. Hickmannus.
Dobenichensis Lusatus s. Dobrig.
Dober s. Dobern.
Doberenz (Sachsen, AH. Rochlitz), Dobrenza ad Rochlitiun. Weiske.
Doberfulensis Pomeran. s. Dobberphul.
Dobergast (Prov. Sachsen, Kr. Weissenfels), Dobrigast. Misn. Schwefel.
Doerberizensis Misnensis s. Döbris.
Doberlucca. -, Doberluccen. Lusat. s. Dobrilugk.
Dobern (Brandenburg, Kr. Guben o. Böhmen, BH. Leitmeritz) o. **Dober** (Schlesien, Kr. Sagan), Doverena Polon. Bloch.

- Döbern** (Prov. Sachsen, Kr. Delitzsch), Döberren. Misn. Stoeckhardt.
- Döbernitz** (Prov. Sachsen, Kr. Delitzsch), Doebernicen. -, Dober-nizen. Misn. Buttensick, Lutkemuller.
- Doberschütz** (Prov. Sachsen, Kr. Delitzsch), Doberschütz. -, Dober-schütz. Misn., verschr. Obersthurium. Goeritz (Gö-), Opitz, Senf.
- Dobertinensis** Megapolitan. s. Dobbartin.
- Dobertizensis** Variscus. Klaubarth.
- Dobia** (Reuss ä. L., LA. Greiz), Dobia Misn., - Narisc. Rein.
- Dobichau** (Prov. Sachsen, Kr. Querfurt), Dobichau. Naumburg. Poley.
- Döbitz** (Sachsen, AH. Leipzig), Doebitien. prope Taucham, Dobitio Misn. Grau, Opitz.
- Dobitzschen** (S.-Altenburg, LA. Altenburg) o. **Döbitzchen** (Prov. Sachsen, Kr. Zeitz), Dobitzschen. -, Tobitsch. Misn. Hempel, Sparsbrod.
- Döblensis** Misn. s. Döbeln.
- Döblitz** (Prov. Sachsen, Saalkr.), Doeblicen. -, Döblizen. Misn. Haase, Waldau.
- Döbra** (Sachsen, AH. Dippoldis-walda), Dobra. -, Doebra. -, Dobras Misn. Günther, Kunath, Moebius, Schultze, Steyer.
- Dobrenza ad Rochlitium** s. Doberenz.
- Dobrenciensis** Misn. s. Döbris.
- Dobrig** (Sachsen, AH. Bautzen), Dobenichen. Lasat. Contius.
- Dobrigastensis** Misn. s. Dober-gast.
- Dobrilugk** (Brandenburg, Kr. Luckau), Doberlucca. -, Doberlucen. Lasat., Dobrilucen., - Lusat., - Misn., - Pol., - Sax., Dobrilugen., - Lusat., Dobrilugk. Lasat., - Pol. Andrich, Etzlerus, Helmricht, Heun, Krause, Nehrhof de, Phul a, Richter, Roedenbeck, Schmerbauch, Schubart, Schwalbe, Sieber, Wend-ler, Zeibich.
- Döbris** (Prov. Sachsen, Kr. Weissen-fels), Doeberizen. -, Dobreucien. -, Doebrisen. -, Doebrifen. -, Dobrit. Misn. Nell, Otto, Schmeerbauch, Voig-tius, Weiske, Wolff.
- Döbschütz** (Schlesien, Ldkr. Gör-litz), Doebschiz. Lusat. Lahode.
- Döcklitz** (Prov. Sachsen, Kr. Quer-furt), Doecklit. Querfurt., - Thuring. Kammerad.
- Doërenthalensis** Misn. s. Dörn-thal.
- Doehlau** (Oberfranken, BA. Hof), Doehlau Franc., Doela. -, Doelav. Narisc. Fischer, Keiser, Ulmer.
- Döhlen** (Sachsen, AH. Dresden o. AH. Rochlitz o. Prov. Sachsen, Kr. Merseburg o. Kr. Torgau), Dehlia Misn., Döhlen. -, Doehlen. -, Doelen. Misn. Barth, Barthel, Boettger, Gantsch, Palitsch, Wilkomm.
- Doehlen** (Sachsen, AH. Bautzen), Doehlen. Lusat. Kilian.
- Dohna** (Sachsen, AH. Pirna), Dohna. -, Dohnen. -, Dona Misn. Bartsch, Fiedler, Grahl, Krause, Kürsten, Pezold, Sandig, Scheffer, Schneider, Seyffert, Trübenbach, Weinart, Zschunke.
- Doela Narisc.** s. Doehlau, - Saxo s. Dölan.
- Dölan** (Reuss ä. L., LA. Greiz), Doehlen. prope Weydam. Var. Meißner.
- Dölan** (Prov. Sachsen, Saalkr.), Doela Sax. Boetger.
- Doelaviensis** Narisc. s. Doehlau.
- Dolckevezensis** s. Tolkewitz.
- Doelensis** Misn. s. Doehlen.
- Doelitschensis** s. Dölitzsch.
- Doelizensis** ad Salam s. Döllnitz.
- Dölitz** (Sachsen, AH. Leipzig o. AH. Borna), Delitien. Lips., Dölitien. -, Doelitien. -, Doelitzien. Misn. Doebler, Faber, Gelpke, Hart-mann, Ilgen, Schumann, Stagge-meyer, Strenge, Vetter, Wanckheim.
- Dölitzsch** (Sachsen, AH. Rochlitz), Doelitsch. -, Doelitsch. Misn. Kopf, Örnster.
- Döllnitz nat. Misn.** (viell. das folg.), Doellnizen. Misn., Dölnicen., Dölnitien. -, Doelnitzen. -, Doel-nizen. Misn. Iacobi, Krabbes, List, Weisert.
- Döllnitz** (Prov. Sachsen, Saalkr., vgl. d. vorherg.), Doeliz. ad Salam, Doellniz. Sax. Hemm, Heße.
- Döllstädt** (S.-Koburg-Gotha, LA. Gotha o. Schwarzburg-Rudolstadt, LA. Rudolstadt), Dolsted. Thuring. Eccard.
- Dölnicensis**, Dölnitien. -, Doel-nitzen. -, Doelnizen. Misn. s. Döll-nitz.
- Dolstedensis** Thuring. s. Döll-städt.
- Dolzig** (Brandenburg, Kr. Sorau), Doltzig. -, Dolzig. Lusat. Lindner, Redlich.
- Dombühl** (Mittelfranken, BA. Rothenburg), Dombuhl. Eichstad. Burchard.
- Domitiensis** Misn. s. Dommitzsch.
- Dömitiensis** Megapolitanus s. Dömitz.
- Domitium** nat. Pol. Grose.
- Domitschiensis** Misn. s. Dom-mitzsch.
- Dömitz** (Mecklenburg-Schwerin, Kr. Mecklenburg), Dömit. Megapolitan., Doemitz. Mecklenburg. Schulze, Weber.
- Dommitzsch** (Prov. Sachsen, Kr. Torgau), Domitien. -, Domitschien. -, Dommitien. -, Dommitzschien. Misn. Apitz, Bernhardi, Beyer, Lang-wagen, Lüdiike, Richter (-erus), Schreck, Schumann, Volckheim (Volk-).
- Domsa** (Prov. Sachsen, Kr. Weissen-fels), Domsen. Misn. Reich.
- Domsa Lusat. Pol.**, Tomsa Lusat. Koehler, Schaar.
- Dona Misnensis** s. Dohna.
- Donauwörth** (Bayern, BA.-St.), Donawertha Boic. Haibe de.
- Donbuhllensis** Eichstad. s. Dom-bühl.
- Dondangen** (Russland, Gouv. Kur-land). Sacken [de] dynasta.

- Dondorfensis Thuring.** s. Donndorf.
Doenicensis Lusatus. Ientzschius.
Donndorf (Prov. Sachsen, Kr. Eckartsberga), Dondorf. -, Donndorf. -, Tonndorf. Thuring.
 Frohweinius, Henricke, Kadisch, Leonhard, Lungerhausen, Penzler, Rostius, Topf, Troetsch, Wetzler.
Döpena Franc. s. Töpen.
Döppertinus Megapolitan. s. Dobbertin.
Dopseyfersdorfensis s. Topfseifersdorf.
Dorenburg. Misnensis s. Dornburg.
Doerenthalensis Misn. s. Dörnthal.
Döresylvanus s. Dörrwalde.
Dorfchemnitz (Sachsen, AH. Freiberg o. AH. Chemnitz), Dorfchemnitz., Dorpochemnicen., Pago Chemnicen.
 Bochmannus, Brückner, Gloses, Oehmius, Tauscher.
Doerfelensis Lusatus s. Neudörfel (Brandenburg).
Dorffela -, Dörfelen. Misn. s. Neudörfel (Sachsen).
Dorfhain (Sachsen, AH. Dresden), Dorffhayn. -, Dorffhaeyn. -, Dorffheyn. -, Dorfhayn. Misn.
 Große, Grundig, Küchenmeister, Richter.
Dorfschellenberg (Sachsen, AH. Flöha).
 Hunger, Kayser, Uhlmann.
Dorla, Unter- (Prov. Sachsen, Kr. Mühlhausen), Dorla inferior.
 Quehl.
Dorna (Reuss j. L., LA. Gera), Dorna Misn., - Ruthen., - Varisc.
 Alvensleben a (de), Erhardt.
Dornau (Unterfranken, BA. Obernburg), Tornau -, Turnavia Franc.
 Keysler, Zscherpe.
Dornburg (S.-Weimar, VB. Apolda), Dorenburg. Misn., Dornburg. Misn., - Thuring.
 Arnold, Hebenstreit.
Dornburg (Anhalt, Kr. Zerbst), Dornburg. Anhalt., - Sax.
 Herrschel, Koernerus, Maerker.
Dorndorf (Prov. Sachsen, Kr. Querfurt), Dorndorf. Thuring.
 Beyer, Raupp.
Dornhausen (Mittelfranken, BA. Gunzenhausen), Dornhausen. Onoldin.
 Ammon.
Dornhennersdorf (Sachsen, AH. Zittau), Dornhennersdorf. Lusat.
 Scheibler.
Dörnitz (Prov. Sachsen, Kr. Ierichow I), Doernicen.
 Barthel.
Dörnthal (Sachsen, AH. Freiberg), Doerenthal. -, Doerenthal. -, Dorotheavallen. -, Dorotheenthalen. -, Dürrenthalen. Misn.
 Crellerus, Flade, Hellwig, Henkel, Klemm.
Dornum (Hannover, Kr. Norden), Dornum Fris. Orient.
 Eyles.
Dorotheavallensis, Dorotheenthalen. Misn. s. Dörnthal.
Dorpat (Russland, Gouv. Livland), Derpta -, Dorpat. -, Doerpta -, Terpat -., Torpat. Livon.
 Bachmann, Breßler, Freitag von Löringshausen, Helmersen von, Huß, Igelström ab liber baro, Ludwig a, Meyer, Rehbinder a eq., Stackelberg von liber baro.
Dorpochemnicensis s. Dorfchemnitz.
Dörrwalde (Brandenburg, Kr. Kalau), Döresylvan.
 Kuptz.
Dörschnitz (Sachsen, AH. Meissen), Dörschnit., Doerschniz. -, Dörsnit. Misn.
 Pilitz (Pieliz), Plötz (-öz).
Dörschnitz (Schwarzb.-Rudolstadt, LA. Königsee), Doeschniz. Schwarzburg. Misn.
 Bock.
Dörschwitz (Prov. Sachsen, Kr. Weissenfels), Deschwitzen. Misn., Deschwizen. prope Weissenfels, Desniza Misn.
 Doelle, Kutschke, Schumann.
Dortmund (Westfalen, St.-Kr.), Dortmund. Sax., Tremonia, Tremonian. Sax., Tremonien. March., - Westphal.
 Barop, Broeckelmann, Brockhaus, Brüggemann, Klepping de, Kluge, Küpffer, Mallinkrot (-croth, -krott), Menz, Nies, Ostermann, Schmidt, Spohn, Wiskot.
Dothen (S.-Weimar, VB. Apolda), Dothen. Thuring.
 Willweber.
Dottenheim (Mittelfranken, BA. Uffenheim), Dottenheim. Franc.
 Deubner.
Donai (Frankreich, Dep. Nord), Duacen.
 Vervoort.
Doverena Polonus s. Dobern.
Drachenau Misn. s. Trachenau.
Dracobergensis Siles. s. Trachenberg (Schlesien).
Draschwitz (Prov. Sachsen, Kr. Zeitz).
 Nell, Winkler.
Drautschensis s. Trautzschen.
Dreba (S.-Weimar, VB. Neustadt a. d. Orla), Dreba prope Neostad. ad Orilam, - Varisc. Misn.
 Kuchelbecker.
Drebach (Sachsen, AH. Marienberg), Drebacken., Drebach. -, Drebachio -, Drebacko -, Drehbach. Misn.
 Blüthigen, Boerner (Bö-), Drechselius, Gerlach, Graupner, Haase, Kempler, Kemter, Mehner.
Drebeckau Lusatus s. Drebkau.
Drebitio Polon. s. DREWITZ.
Drebkau (Brandenburg, Kr. Kalau), Drebkau Lusat. infer. Drebkov., Drepkov. Lusat., Trepkov. Lusat., Trepcov. Pol., Trepkov. Lusat.
 Dahlitz, Fiedler, Müller, Otto, Toncke, Winckelmann.
Drebraviensis s. Trebra.
Drehbachensis Misn. s. Drebach.
Drehna (Brandenburg, Kr. Luckau), Drehna Lusat., Drehna i. d. Niederlausitz.
 Burkhardtus, Pohle.
Drehna Grosnensis s. Drehnow, - Lusat. s. Drehna.
Drehnow (Prov. Brandenburg, Kr. Krossen), Drehna Grosnen.
 Fechner.
Dreiskau (Sachsen, AH. Leipzig), Dreiskau -, Dreyskavien. Misn.
 Hänsel (Haensel).
Dreibigensis Misn. s. Droyssig.
Dreitzsch (S.-Weimar, VB. Neustadt), Dreitscha Varisc., Dreitschen. Misn., - Narisc., Dreitschen. Misn., - Narisc., Dreitschen. -, Trautzen. -, Treutzsch. Misn.
 Kobisch (-itsch), Müller (-erus), Noack, Richter.

Drepkoviensis Lusat. s. Drebkau.

Dresden (Sachsen, Hptst.), Dresda, -Misn.; Dresden., -Misn., Dresenen.

Abt, Ackermann, Ahl von der, Albert, Alberti, Albrecht, Allich, Allius, Altrichter, Andrée, Andrich, Anton, Apitz, Arndtius, Arnold, Aurich, Axt, Ayer, Backhauf, Backstroh, Baehr, Balcke, Barthel, Bartholdus, Bartholomaei, Bartsch, Baßenge, Bastineller, Baudis, Baudius, Bauer, Baum, Baumann, Baumgarten-Crusius, Bayer, Beck (Beckius), Becke, Becker, Behrisch, Beierus, Below von (de), Benisch, Bennefeldt, Bennewiz, Bennigsen de, Berger, Bergmann, Berringer, Berzig, Beschoner, Beuch, Beutner, Beyer (-erus), Biedermann, Biedermann (de), Bierey, Birekhahn (-han), Birnbaum, Bland, Blechschmidt, Blüher, Bluhmer, Blum, Blümichen, Blümke, Bobe, Boegchold, Boerner, Boezo, Böhm, Boehme (Böh-), Bolmer, Boltensstern de, Bonnard, Borch, Borck, Borger, Bormann, Bose de comes, Boezo, Brachmann, Brand, Brand von (de) Lindau, Bramaschk, Braun, Braunberch, Braune, Brause a, Brehmer, Brenigius, Breuer, Broitzem (Broizen) de, Brückmann, Bruhn, Brumius, Bucher, Buck, Bülzius, Bünau de (a), Burekhardt (-rd), Bürger (-erus), Buschick, Buse, Bußius (-ße), Caesar, Canzler, Carloff, Carlowitz a, Casaamata, Charpentier, Chryselius, Clauder, Claus, Clodius, Cohn, Conrad, Conradi, Corradini, Coße, Cranzius (Kranz), Creil, Crell, Croll, Crusius, Dabel, Dähnerth (Daen-), Danckwart, Daenert s. Dähnert, Daßdorf, Dathe, Daum, Daverko, Degenkolb, Demiani, Dennhardt, Dietricus, Dietze, Dimpelius, Dittmar, Dober, Doebner, Doelitzsch, Doering (Dö-), Dornblüth, Dornius, Drewer (-erus), Drobisch, Duckwitz (Ducke-), Dumas, Eberhard, Ebert (-th, -tus), Eckardt, Eckersberg, Eckhardt (-rd), Edelmann, Ehligius, Ehrenberg, Ehrhardt s. Erhardt, Ehrlich, Ehrlinger von, Eichhoff (-hof), Eilenburg, Einert, Einsiedel von (ab), Einsiedel von Graf, Engelbrecht,

Dresden.

Engelschall, Erholdus, Erhardt (-rd, Ehrhardt), Ermel, Ernst(-stius), Eulenburg, Eybschütz, Eyring, Faust, Ô Feral (Ferral), Ferber, Ferber a, Ficker, Filisch, Findenkeller, Fischer, Flachs, Fleck, Fleischer, Fleischmann, Floretzky, Flügel, Foerstel, Foerster (-erus), Francke, Francus s. Franke, Frandorf, Franke (-cus, -k), Franquet, Frantz, Frauenstein, Fredy, Freiesleben (Freis-), Frenckel (-nkel), Frenzius, Freudenberger (-erus), Freund, Freyberg, Freystein, Frick, Friedrich, Friesen a liber baro, Friesen a comes, Fritsch, Fritsch de liber baro, Fritsche, Fritzsche, Frommhold, Fuchs, Füßel (-elius, Fußel), Gaebler, Gandtner, Gärtner (Gertner), Gaertner a (de), Gastel, Gebauer, Gehe, Gelenius, Gellius, Georgi, Georgii, Gerhardt, Geringmuth, Germann (Gerrmann), Gertner s. Gärtner, Gerven, Geyerus, Gilli, Glafey, Glafey a, Glasewald (-dus), Gleditsch, Gleichmann, Globig a (de), Goede, Goldschad, Golzer, Goße, Goethe (Göthe), Goetschelius, Gottschalck, Goetze, Grabenerus, Graebner, Graefe (-aeye), Graff, Grahl, Graich, Gramb(-mpe), Graeve s. Graefe, Greifenbach de, Grentzius, Grenz, Grezschelius, Griebe, Griefsbach, Grohmann, Grolig, Gröschner, Grosman s. Großmann, Große, Großmann (Grosman), Gruhn, Grundig, Grundmann, Grütze, Grätzner, Günther (Guen-), Günz (-tz), Gutmacher, Gutschmidt (Guthschmidt, Gutschmid) de liber baro, Gutwaßer, Haase, Habbert, Haberfeld, Habermann, Hacker, Hagen de comes, Hager (-erus), Haeger, Haegewald, Hahmann, Hahn, Haehnel, Hahnemann, Hammer, Haemmicus, Haenel (Hä-), Hanisch, Hannsen, Haenße, Haercer, Haertling, Haefler, Haubold (-dus), Haupt (-ptius), Hauschild, Hausen, Hausius, Hauße, Haustein, Hauswald, Hecht, Heerwagen, Hegewald, Heidenreich, Heffel (Heuffel), Heime (Hey-), Heineken (Heinike) von, Heinrichshoff, Heinrici, Heinsius, Heintze, Heise, Helbig (-igius, Hellbig),

Dresden.

Held, Hellbig s. Helbig, Hemmann, Hennig (-igius), Hennigkius, Herfart, Hering, Herrfarth, Herrmann, Herrnsdorff, Hertzog, Herzinger, Heße (-ßus), Heuffel s. Heffel, Heune, Heydenreich, Heyland, Heymann, Heyme s. Heime, Heymert, Heyne, Hildebrand (-dt), Hilger, Hillig, Hilmer, Hilner, Hilscher, Hindenburg, Hockel, Hoedler, Hoeschel, Hoese, Hofbauer, Hoffmann (Hofmann, vgl. Hofmann), Hoffmannsegg de comes, Hofmann (vgl. Hoffmann), Hohenthal ab liber baro, Hohenthal ab comes, Hohlfeld (-dt), Hohorst, Holm, Homilius, Hoenig, Hopffgarten de, Hoepner, Horn, Hoeschel, Hoese, Hoeße, Hoyer, Hübel (Huibel), Hübler, Hubert, Huibel s. Hübel, Hungar (-ger), Hünichius, Huthsteiner, Hütter, Iacobi, Jaeger, Jaepel, Iahn, Janicaud, Ianicke, Ianson, Ihle, Ihmann, Ilgen, Iobin, Ioecher (-erus), Ioel, Iordan, Irner, Israel, Ittig, Iünger, Iungmanns, Iungmayer, Iust, Iust a, Kadner, Kallert, Kanizky, Kaepfel, Kaesmodel, Kaefner, Kasten, Kaestner, Keil, Kell (-llius), Keller, Kemmelmann, Kern, Kerstan, Kersten, Kind, Kirchhoff, Kirchner, Kirsch, Kirschner, Kirsten, Klafcke, Klee, Kleinert, Kleinhempel, Klemm, Klepperbein, Klette, Klinger, Kloepfel, Knackfus, Knauff, Knauth, Knochenwebel, Kober, Koch, Kochlerus, Koehlan, Koehler (Köhler, Koehlerus), Kohlschütter (-schutter), Kohlsdorff, Kolbe, Koenig (Kö-), Könitzer, Kopp, Koerbitz, Korezky, Koerner (-erus), Koernich (Kö-), Kortemeyer, Kotsch (-tschius), Kranz s. Cranzius, Krause, Krebel, Kreß, Kretschmar, Kretschmar (Kretschmar, -mer, Krezschmar), Kreysig, Krieg, Krippner, Kroebe, Krügel, Krüger, Kühn, Kühnel, Kübel, Kümmel, Kummer, Kunad, Kunath, Kuntsch, Küntzel, Kunze, Künzel, Kunzelmannus, Kurtze, Kürtzel, Küsel, Küttler, Küttner, Lampe, Landgraf, Landsberger, Langbein, Lange (-gius), Langenau de comes, Langius s. Lange, Larius, Laue,

Dresden.

Lauer, Laurans, Laurich, Leder-
müller, Lehmann, Leiblin, Leibniz,
Leipziger a, Leistenius, Leiteritz,
Leonhard, Leonhardi, Leonhardt,
Lerche, Levi, Leyring, Leyser
(-erus), Lichtwer, Liesring, Lincke,
Lindemann, Lindner, Lingke (-gk,
-gkuis), Linke, Lippold, Lipsius,
Liscow, Listius, Lobeck, Lochmann,
Lohdius, Longolius, Lorenz,
Loescher, Loeser, Loß (-bius),
Loth, Lotz, Low, Loewe, Lubeck,
Lucius, Ludewig, Lüdicke, Ludwig,
Luja, Lynker, Mahler, Mancke s.
Manicke, Mangelsdorf, Manicke
(Mancke), Maennichen, Man-
zey, Marckdorf, Marckendorf,
Marcus, Martens de liber baro,
Martini, Matthaei, May, Meerheim,
Mehlig, Mehner, Meinert, Meisel,
Meißner, Meister, Mencke (-eni-
us), Mentzel, Menzel, (-elius), Merbach,
Merkel, Metzger, Metzler, Mey,
Michaelis, Mierisch s. Mirisch,
Mietger, Miller, Milhauser, Mirisch
(Mierisch, Mirsch), Misbach, Mittel-
häuser, Möhnert, Morgenstern,
Moritz, Mothes, Müldener (-dner),
Müller (Muller, Mu-, Müllerus),
Mündler, Nadius, Nake, Naumann,
Nauwerck (-rk), Neefe (Naevius),
Nehmitz, Netzel, Neumann, Neu-
meister, Nicolai (Nik-), Niezoldi,
Nikisch, Nikolai s. Nicolai, Nitschius,
Nitzsche (-schius), Noa, Nohr (Noor),
Noeller, Noor s. Nohr, Noszky,
Oderich, Ohlemann, Oehme, Olitzsch,
Olivier, Opitz, Oertel, Oschmann,
Oesen, Offenfelder, Oßwald, Otto,
Oettrich, Paazig, Page, Palitsch,
Palm de, Pampel, Pasche, Pater,
Paetz, Pauli, Pegenau, Petermann,
Peters, Petersen, Petri, Petritz,
Petzsch, Pezold (-dus), Pfeiffer,
Pfitzmann, Pfitzner, Philippi, Piatti,
Piezold, Pilger, Piller, Pilz, Pippig,
Pipping, Pitterlein, Pitschel, Plant,
Plarr, Plaz, Plenckner, Plesch,
Poege, Pohl, Pohle, Polack, Pöllnitz
von, Pomsel, Ponickau de, Poenitz
(-nitius), Poepplmann (Poepel-),
Poser, Pouncele, Poyda, Praetor,
Praße, Prenß, Pribus, Proelß, Pusch,
Puttrich, Putzschger, Quaas, Quell,
Raabe, Rachel de, Raffs, Rarisch,
Raschke, Raettich, Redlich, Redon,

Dresden.

Reichel, Reichenbach, Reinhard,
Reinhart, Reinhold, Reinlaender,
Reinold, Reinow, Reinwarth, Renne-
fort, Renner, Rentsch (-ntzsch),
Reprath, Retzsch, Reutter, Rhaesa,
Richter (-erus), Riedel, Riehlemann,
Riese, Ritscherus, Ritter, Robbi,
Roerber, Roch, Rockstroh, Roeder
(-erus), Roedler, Roedicke, Roesler,
Roefser, Romanus, Rosenberger,
Rößler, Rost, Rosteinus, Rothe
(-thius), Rothenburg, Rothius
s. Rothe, Rothky, Rotier, Rotter,
Radolph, Räger (-erus), Rumpelt,
Rupertus, Ryßel von, Sachse,
Sahla von der, Sahr, Sandfus,
Sandvos, Sartorius, Saul, Schade,
Schäfer (Schae-), Schaeffer (Schä-),
Schaiblin, Schaler, Schaufus, Schede,
Scheeve, Schelcher, Schell (-lius),
Schellenberg, Schellius s. Schell,
Schenck, Scheuchler, Scheuereck,
Schiell, Schill, Schilling, Schimpf,
Schindler, Schlegel, Schlenkert,
Schlipalius, Schmagor, Schmid
(-dius, -idt), Schmidt (vgl. Schmid),
Schmieder, Schmotther, Schmück,
Schnabel, Schnaedelbach, Schneider,
Schomburg, Schoenberg, Schönberg
(Schoen-) von (a, de), Schoenberg
a comes, Schoene, Schönfelder,
Schoenherr, Schoenland, Schott
(Scotus), Schotte, Schoettgen,
Schrader, Schramm, Schreckendorff,
Schreiber, Schrey, Schreyer,
Schroedel, Schroerer (Schröer),
Schrot, Schroeter, Schropp,
Schrumpf, Schubart, Schubarth,
Schubert, Schuchardt (-art), Schüler,
Schultze, Schulze, Schumann,
Schurig, Schußler, Schuster,
Schwägrichen, Schwartz, Schwartz-
bach (Schwarz-), Schwartz,
Schwarzbach s. Schwartzbach,
Schwenke, Scolus s. Schott,
Seeber, Segnitz, Seidel, Seitz,
Senft von Pilsach, Sengewald,
Seydelius, Seyfart, Seyfert, Sey-
fertitz (Seyffertitz) de liber baro,
Seyffarth, Seyffert, Seyffertitz
de liber baro s. Seyfertitz de
liber baro, Seyfried (-fried),
Seyfriedt, Seyler, Siegel, Siegert,
Silbermann, Sillig, Sintz, Simon,
Sommer, Spahn, Spalte, Spillner
de liber baro, Spinhirn, Staffel,

Dresden.

Stammer de, Starcke, Stefigen
(-sigen), Steidel, Stein, Steinbach,
Steinhaeuser, Steinmann, Stengel,
Sternickel, Steyer, Stimmel,
Stesigen s. Stefigen, Stock, Stöckel,
Stoll, Stollberg, Stolle, Stoermer,
Stranz (Strantzus), Strauß, Streubel,
Strom, Strubel, Syrau, Taube (-bius),
Tauerschmidt, Teichmann, Terras,
Teubern a (de), Teucher, Teuscher,
Teutscher, Thenius, Thiele, Thieme,
Thierbach, Thiergen, Thierichen,
Thilau a, Thomae, Thorschmidius,
Thrómer s. Troemer, Thürmer,
Tittel (-elius), Tittmann, Toepfer
(Toepffer), Toerstel, Tonko, Trau-
wiz, Treitschke, Trepte, Trier,
Trips, Troemer (-erus, Thrómer),
Tronicker, Troppaneger (-paneger,
-ppaneger), Tschudi, Tullmann,
Türke (-ck, -k), Tzscheile, Uffel ab,
Ulich (-ichius), Ulrich, Ulrici, Unger,
Unterberg, Varin, Verdion, Vetter,
Vieth de, Vinold (-dus), Viol, Vitz-
thum von (ab) Eckstaedt, Vockel
(-elius), Voigt, Voland, Volgch,
Vollhardt (Volhart, Vollhard, -har-
tus), Voelkel, Volkmann, Voogt,
Vötsch, Wacker (-erus), Wagner,
Wahl (-lius), Waldmann, Walther,
Walz, Warnaz, Warnsdorf de,
Weber, Wegner, Weidling, Weidner,
Weigelt, Weigolt, Weimar (-arus),
Weiner, Weinlich, Weise, Weiß,
Weiße, Wend, Wendler, Wentzel,
Wenzel, Wergen, Wermuth, Werner,
Wernick, Wernig, Wetzel, Wich-
mann, Wichmannshausen, Wich-
mannshausen de, Wiedemann,
Wiegner, Wielisch s. Wilisch,
Wiesner, Wilcke (-ekius, -ken),
Wilisch (Wie-), Winter (-erus),
Wirthgenius, Wittel, Wobst,
Wolf, Wolff, Wolffermann, Woog,
Wunderlich, Wurmb de, Wurmb
a Zinck, Wustmann, Zaacke (-ke),
Zachariae, Zaacke s. Zaacke,
Zangen, Zapffe, Zech, Zech de liber
baro, Zech de comes, Zeibig, Zeis,
Zeisold, Zeiß, Zenker, Zickler,
Ziegra, Zimmer (-erus), Zimmer-
mann, Zimmerus s. Zimmer, Zincke,
Zoeger, Zoephilius, Zoerner,
Zschaschel, Zschaschler, Zucker,
Zumpe, Zumpel.
Dresenensis s. Dresden.

- Dretschen** (Sachsen, AH. Bautzen), Drezschen. Wilke a.
- Dretschensis** Misn. s. Dreitzsch.
- Dreux** (Frankreich, Dep. Eure-et-Loir), Drocumen. ex Insula Franc. Blanchard.
- Drewitz** (Brandenburg, Kr. Kottbus o. Kr. Krossen), Drebitio Pol. Nostitz-Drzewiecki de.
- Dreyskaviensis** Misn. s. Dreiskau.
- Dreyschen** s. Dretschen.
- Driesen** (Brandenburg, Kr. Friedeberg), Triesen Neo March. Ianicke.
- Drobitz** (Prov. Sachsen, Kr. Bitterfeld), Drobitz. Misn. Güntzel.
- Drochow** (Brandenburg, Kr. Kalau), Drochavien. Lusat. Vetter.
- Drocumensis** ex Insula Franc. s. Dreux.
- Dróda** (Sachsen, AH. Oelsnitz), Troeda Varisc. Leißner (-sner).
- Drognitz** (Prov. Sachsen, Kr. Ziegenrück), Drogniz. Narisc. Breuning, Silge.
- Droisigensis** Misn. s. Droyssig.
- Droitzen** (Prov. Sachsen, Kr. Naumburg), Droitio-Thuring. Goram.
- Dronrijp** (Holland, Prov. Friesland), Dronryp. Amstelodam. Prins.
- Drontheim** (Norwegen, A. Södre Trondhjem), Danus Nidrosien., Drontheim. Norveg., - Norweg., Nidrosia -, Nidrosiae Norweg., Tronhemum in Norwegia. Angel, Garmann (-man), Hagerup, Henrichsen, Holm, Hornemann, Tislef.
- Drosdorfensis** Varisc. s. Drossdorf.
- Drosenfeldensis** Bareuth. s. Drossenfeld, Neu-.
- Droesigensis** Misn. s. Droyssig.
- Droskau** (Brandenburg, Kr. Sorau), Droskau. Lusat., Droskavien. Pol. Crusius.
- Drosna** Neomarch., Drosnen. -, Drofa March. s. Drossen.
- Drossdorf** (Sachsen, AH. Oelsnitz), Drosdorf. -, Droßdorf. Varisc. Loewe, Spranger.
- Drossen** (Brandenburg, Kr. Weststernberg), Drosna Neomarch., Drosnen. March., Drofa March. Bielitz, Henrici, Rothe, Schönberger.
- Drossenfeld**, Neu- (Oberfranken, BA. Kulmbach), Drosenfeld. Bareuth., Droßenfeld. Byruth. Roeser, Wirth.
- Droyssig** (Prov. Sachsen, Kr. Weissenfels), Dreifig. -, Droisig. -, Droesig. -, Droyssig. -, Droyßig. Misn. Brehme, Beyer, Dietrich, Fischer, Friderici, Pitterus, Preußler, Ranft, Roensch, Seyfert, Stein, Zieger, Zippler.
- Düben** (Prov. Sachsen, Kr. Bitterfeld), Dubena. -, Dubenen. Misn., Dübenen. Misn., - Sax., Thuben. Misn. Bennemann (Benemann, Benemannus), Boehlau de, Conradi, Dietrich (Dieterich, Dieterici), Ehrich, Fliesbach, Flitner (Flittner), Fritsch (-tsche), Haußgen, Heinicke, Hoffmann, Irmner, Kästner, Kaut, Klug, Koetschke (Koetschke), Kriebitzsch, Lehmann, Leonhardi, Maßau, Oezmann, Rausch, Reimann, Riehl (-le), Schelhammer, Schlecht, Steinfeld, Stockmann, Teichert, Vogel, Weigel, Weyrauch (Wei-).
- Dublin** (Irland, Hptst.), Dublin. Irland. Crostwait jun., Leland.
- Dubrauke** (Brandenburg, Kr. Spremberg o. Sachsen, AH. Bautzen), Dubraeen. Lusat., Dubrack. -, Dubraucovien. Pol. Quandt, Schultze.
- Duderstadt** (Hannover, Kr.-St.), Duderstad. Misn. Macken.
- Duisburg** (Rheinprov., Stadtkr.), Duisburg. Sax. Rocholl.
- Dundorfensis** Herbipolitan. s. Thundorf.
- Durach** (Schwaben, BA. Kempten), Duracen. Eisenlohr.
- Dureberga** Martisburgen. s. Dürrenberg.
- Dürkheim** (Pfalz, BA. Neustadt), Derkheim. Palatin., Dürkheim. Bav. Franke, Neubauer.
- Durlach** (Baden, Kr. Karlsruhe), Bada Durlacen., Durlacen., - Baden., - Bav. Croll, Doederlein, Halbusch, Schefer, Schilling de, Süß, Wolterus, Zant.
- Dürbach** (Schlesien, Kr. Rotenburg), Durrbach., Dürbach. Lusat. Leonhardi, Schurich.
- Dürrenberg** (Prov. Sachsen, Kr. Merseburg), Dureberga Martisburg., Durrenberg. Merseburg., - Misn., Dürrenberg. Misn. Keil, Schneuzer, Senff, Zedel.
- Dürrenebersdorf** (Reuss j. L., LA. Gera), Durrenbersdorf. Ruthen., Dürrenebersdorf. Varisc. Riedel, Schmidt (-id).
- Dürrenthalensis** Misn. s. Dörnthal.
- Dürreweitzschen** (Sachsen, AH. Döbeln), Dürreweitschen, Durrweitschen. Hausius, Klinckhardt, Seidel.
- Dushorn** (Hannover, Kr. Fallingb. b. Dushornia Cellen. Trefurth.
- Düsseldorf** (Rheinprov., Rgb.-Hptst.), Düßeldorf. Sax., Düßeldorf. Bav. Gottschalck, Grünwald, Kuehlwein.
- Dütteldorf** s. Ditteldorf.

E.

- Ebalsbruna Varisc.** s. Ebersbrunn.
Ebbendorfensis Misn. s. Eppendorf.
Ebeleben (Schwarzburg-Sondershausen), Ebeleba Thuring., Ebersleben. Misn., Eblebia Thuring. Bächler, Heucke, Koch.
Ebelsbrunnensis Misn., - Montan. s. Ebersbrunn.
Ebendörfel (Sachsen, AH. Bautzen), **Ebendörfelio** Lusat. Noack.
Ebenhards (S.-Meiningen, Kr. Hildburghausen), **Ebenhards**. Hildburghausen. Hopff.
Ebersbach (Sachsen, AH. Döbeln o. AH. Borna o. AH. Oelsnitz o. AH. Glauchau), **Ebersbacen** -, **Ebersbachen**. Misn. Beeg, Beyer, Francke, Günzel, Schatter.
Ebersbach (Sachsen, AH. Oelsnitz), **Ebersbacen**. Varisc. Spranger.
Ebersbach (Sachsen, AH. Löbau), **Ebersbacen** -, **Ebersbachen**. Lusat., **Ebisbachen** -, **Obersbach**. Lusat. Banneck, Donat, Dreslerus, Groß, Günzel, Heine, Herzog, May, Müller (Mullerus), Neumann, Seifferth, Seyfried.
Ebersbrunn (Sachsen, AH. Zwickau), **Ebalsbruna Varisc.**, **Ebelsbrunnen**. Misn., - Montan. Günther, Leonhard, List, Rudel.
Ebersdorf (Sachsen, AH. Flöha o. Reuss j. L., LA. Schleiz, vgl. die folg.). Eccard.
Ebersdorf (Sachsen, AH. Flöha, vgl. d. vorherg.). Graefe (-fius), Loesner, Schindler, Walpurger.
Ebersdorf (Reuss j. L., LA. Schleiz, vgl. d. vorherg.) o. **Ebersdorf**, **Dürren-** (das., LA. Gera), **Ebersdorf**. Varisc. Ferber de, Lehmann, Schindler.
Ebersdorf (Sachsen, AH. Löbau), **Ebersdorf**. Lusat. Clemens.
Ebersgrün (Sachsen, AH. Plauen), **Ebersgrün**. Varisc. Grimm, Haße (-ß).
Eberslebensis Misn. s. Ebeleben u. Edersleben.
Ebersroda (Prov. Sachsen, Kr. Querfurt), **Ebersroden**. Thuring. Poley.
Eberstadt (Baden, Kr. Mosbach o. Hessen, Kr. Darmstadt), **Ebestad**. Franc. Zürner.
Eberstädt (S.-Koburg-Gotha), LA. Waltershausen), **Eberstad**. Misn., - Vinarien. Engelhard, Willweber.
Eberswalde (Brandenburg, Kr. Oberbarnim), **Eberswalden**. Sax. Hellerus.
Ebestadensis Franc. s. Eberstadt.
Ebisbachensis s. Ebersbach (Sachsen, AH. Löbau).
Eblebia Thuring. s. Ebeleben.
Eckartsberga (Prov. Sachsen, Kr.-St.), **Eccardiberga** Misn., **Eccardisberg** -, **Eccardsberga** Thuring., **Eckardsberg**. Misn., **Eckardtsberg** -, **Eckartisberg**. Thuring., **Eckartsberg** -, **Eckersberg** -, **Eckhardisberg**. Misn. Abeßer, Beier, Berbig, Beyer, Boersch, Breitenbauch de, Eisenhuth, Iacker, Knoll, Kuhn (-nius), Lange, Lommatsch, Manitius, Maschke, Meinhold, Mosdorf (Moß-), Rose, Schmidt, Schröter, Stösiger.
Eckensund (Schlesw.-Holstein, Kr. Sonderburg), **Egensund**. Schlesvicien. Henningsen.
Eckersbergensis Misn. s. Eckartsberga.
Eckersdorf (Sachsen, AH. Dresden-Altstadt), **Eckersdorf** -, **Ekersdorf**. Misn. Lehmann, Lingke.
Eckersdorf (Schlesien, Ldkr. Breslau o. Kr. Schweidnitz o. Kr. Neurode o. Kr. Namslau o. Kr. Sagan o. Kr. Lauban), **Eckersdorf**. Siles. Berndt.
Eckhardisbergensis Misn. s. Eckartsberga.
Ecmariensis Holsatus. Krumfuß.
Edenburgensis Hungar. s. Oedenburg.
Edersleben (Prov. Sachsen, Kr. Sangerhausen), **Ebersleben** -, **Edersleben**. Sangerhusan., - Thuring. Dümler, Goeschel, Schütter, Warmholz, Wenzel.
Edinburg (Schottland, Hptst.), **Edenburg**. Sax., - Scot., **Edinburg**. Sax., **Edinburg**. Scot. Home, Keith, Macdonald, Monró, Randal.
Egeln (Prov. Sachsen, Kr. Wanzleben), **Egelm** -, **Egle** Magdeburg. Kirchhoff, Meißner.
Egensundensis Schlesvicensis s. Eckensund.
Eger (Böhmen, BH.-St.), **Egra**; **Egran**. Misn., **Egren**. Norwic. Linbeck, May, Wagner.
St. Egidien (Sachsen, AH. Glaucha), **S. Aegidio** -, **S. Egidio** Schönburg. Tilgen. Misn. Engelmann, Harrbach (Harb-), Schnorr, Sieber.
Egle Magdeburgen. s. Egeln.
Egranus, **Egrensis** s. Eger.
Ehelebens s. Elleben.
Ehrenberg (Sachsen, AH. Pirna o. AH. Döbeln o. S.-Altenburg, LA. Altenburg). Funcke, Koehler, Preller (Proe-).
Ehrenfriedersdorf (Sachsen, AH. Annaberg), **Ehrenfridersdorf**. Misn., **Ehrenfridrichsdorf** -, **Ehrenfriedersdorf**. Andersohn (-son), Basler, Bauer, Becher (-erus), Blüher (P-), Glaeser, Graube, Ihle, Kaestner, Kopper, Langer, Müller, Neubert, Plüher s. Blüher, Punschel, Richter (-erus), Weiß, Wetzel.
Ehrich, **Grossen** - o. **Wenigen** (Schwarzb.-Sondershausen, LA. Sondershausen), **Eriem**. Schwarzburg. Ringleb.
Ehstland s. Esthland.
Eibau, **Alt-** und **Neu-** (Sachsen, AH. Löbau), **Eibavia** -, **Euba** -, **Eyba** -, **Eybavien**. Lusat. Adolph, Grüllich, Israel, Junge.

Eibenstock (Sachsen, AH. Schwarzenberg), Eibestoc. -, Eibenstock. Misn., Eibenstock. Varisc., Eybenstock. Varisc.

Aßmann, Beck, Blüher, Dörffel, Gerischer, Glaeser, Gnüchtel, Gottschaldt (-ld), Großmann (Gros-), Haasius, Ientzsch, Köhler (Koehler), Michaelis, Nietschner, Oehlschlaegel, Oettel, Oppe (-ppius), Reibetopff, Schürer, Selig, Seydel, Siegel, Stoelzel, Unger, Vogel, Zeizer, Zeuner (-erus).

Eichenbarleben (Prov. Sachsen, Kr. Wolmirstedt), Eichenbarleben. Magdeburg.

Wiesing.

Eibelstadt (Unterfranken, BA. Ochsenfurt), Eifelstad. Bav.

Müller.

Eicha (S.-Meiningen, Kr. Hildburghausen o. Oberfranken, BA. Staffelstein), Eich. Franc.

Brehm.

Eichenberg (S.-Altenburg, LA. Roda), Eichenberg. Misn., Eigenberg. Thuring.

Goetzius (-tze), Matthesius.

Eichloch (Hessen, Kr. Oppenheim), Eichlach. Palatin.

Websarg.

Eichsfeld (Hochebene zwischen Werra u. Helme, jetzt zu den Prov. Hannover u. Sachsen geh.), Eixfeld. Moguntin.

Rhin.

Eiderstedt (Schlesw.-Holstein, Kr., Hptort Tönning), Eyderostad. -, Eyderstad. Holsat.

Heuser, Kindt, Sievers.

Eifelstadensis Bav. s. Eibelstadt.
Eigenbergensis Thuring. s. Eichenberg.

Eilenburg (Prov. Sachsen, Kr. Delitzsch), Eilenburg., - Misn., Ilenburg., - Misn., - Sax., Ilenburg. -, Ilenburg. Misn.

Achilles, Alesius, Baltzer, Batzsch, Bayer, Berger, Bruder, Buchner, Constantin, Dieterici, Eckardt (-ardus, -hardus), Eichler, Elteste, Fleischhuer, Fliesbach, Franke (-ncke), Frenzel, Freygang, Froß, Geißler, Graff, Grünberg, Hage, Hamann, Hammer, Hempel, Herrmann, Heßling de, Hoffmann, Horn, Iampert, Kaestner, Kahle, Karg,

Eilenburg.

Kempter, Keuling, Kirchner, Klepe (-pius), Klingner, Knoll, Kreisig (Kreysig, -ßig), Lazer, Liebitzsch, Lindner, Magdeburg, Mende, Mühlport, Mülle, Müller, Muthreich, Mylius, Oelzner, Pestel, Petsche, Piening, Poenitzsch, Poennemann, Redde, Regel (-elius), Resch, Rhein de, Richter (-erus), Risch, Rivinus, Roeber (-erus), Roesch, Saalbach, Scherzer, Schippel, Schmidius (vgl. Schmidt), Schmidt (-idius), Schnabel, Schneider, Schubart (-th), Sommer, Sperr de (a), Stübelius, Stunzner, Teller, Tischler, Trentsch, Unruhe, Viebig, Voerckel, Vogel (-elius), Walther, Werner, Zahn.

Eime (Hannover, Kr. Gronau), Eima Hannoveran.

Bode.

Einbeck (Hannover, Kr.-St.), Einbecen. -, Einbeeen. Hannov., Einbecen. Sax., Einbecka. -, Embeccen. Hannoveran.

Baertling, Erhardt, Lodemann, Reinecking, Westenholtz.

Einsdorf (S.-Weimar, VB. Apolda), Einsdorf. Isenacen.

Brack.

Einsiedel (Sachsen, AH. Chemnitz), Einsidelium; Einsidelen. -, Einsidelen., Einsidelio Misn.

Fritsche, Moeder, Müller, Reinhold, Schmeer, Weisbach.

Eisdorf (Prov. Sachsen, Kr. Merseburg), Eisdorf., - Merseburg.

Fintschius, Voigt.

Eisebergensis s. Eisenberg.

Eisenach (S.-Weimar, VB.-Hptst.), Eisenacen., Isanacen. Thuring., Isenacen. Misn., - Thuring., Isenachen. Misn.

Bach, Beust de, Beust de liber baro, Bose, Braun, Deahna (Deana), Deusing, Dittmar, Eckard (Eckhard), Eichler, Feuchter, Gaertner, Gleditsch, Gombracht, Happich, Hetzer (-ezer), Hofmann, Hohmann, Hommel, Hübschmann, Koch, Koehler, Kühne (Kuhneus), Loewe, Metius, Moench, Nicander, Reinhard, Rödiger, Rose, Rupprecht, Schmidt, Schramm, Thoeldenitz de, Winter, Zollmann.

Eisenbach (Unterfranken, BA. Obernburg), Eisenbach;

Eisenbach.

Riedesel liber baro ab Eisenbach.

Eisenberg (Sachsen, AH. Dresden-Neust. o. S.-Altenburg, LA. Roda, vgl. d. folg.) Eiseberg., Eisenberg., - Misn., Isenberg. Misn.

Brauer, Bänau de Friedrich, Gabler, Gerlach, Griebhammer, Häußler, Heiser, Koehler, Ludert, Rost, Sachse, Schiller, Trillerus, Velthem, Wagner.

Eisenberg (S.-Altenburg, LA. Roda, vgl. das vorherg.), Eisenberg. Altenburg., - Osterland., - Varisc., Iseberga. -, Isenberga. Thuring.

Gitt, Gschwend, Kloß, Kurschner, Meißner, Pabst, Thomae.

Eisenburg (Ungarn, Kom.-Hptst.), Castriferen. Pol.

Molnau nobilis.

Eisenstadt (Ungarn, Kom. Oedenburg), Eisenstad. Hungar.

Taufer.

Eiserode (Sachsen, AH. Löbau), Euseroda. -, Eyseroden. Lusat.

Mosig.

Eisfeld (S.-Meiningen, Kr. Hildburghausen), Eisfelda. Franc., Eisfelden., - Bav., - Franc.

Gundelach (-lack), Fehmel, Jacobi, Kirchner, Lomler, Scheffel, Spangenberg, Treiber.

Eisgrub (Böhmen, BH. Nikolsburg), Eisgrob. Morav.

Terini de.

Eisleben (Prov. Sachsen, Mansfelder Seekr.), Eisleben. Sax., Isleba. Thuring., Isleben. -, Islebia. Sax., Islebien., - Mansfeld., - Misn., - Sax.

Albanus, Albert, Albrecht, Aschenbach, Bege, Beinert, Bindseil, Bitterfeld, Bieck, Boernerus, Bose, Braun, Burckhardt s. Burkhard, Bürger, Burgsdorf de, Burkhard (Burckhardt), Cabisius, Cario, Clemens, Cyriacus, Dettler, Deyling (-gius), Dienemann, Doering, Dresen, Eggert (-tus), Ehrenberg, Erdmann, Erfurd, Ernesti, Esbach, Feuereisen, Fischer, Fleischer, Francke (-ckius), Friderici, Funcke, Gebhard, Geier s. Geyer, Gelbke, Geyer (Geier), Glück, Goldt (-ld), Grimmer, Haacke, Hammer, Handwerck, Hartmann, Heber, Heidenreichius, Hermann, Herold, Herr-

Eisleben.

mann, Hertling, Heße, Heyne, Hildebrand, Hoffmeister, Hofmeister, Höpffner, Jacobi, Iockusch (-cusch), Kirchner, Klunger, Koenig, Krause, Kregel, Kühne, Le Petit (Lepetit), Leser, Lidericius s. Laederitz, Lindau, Lindner, Luederitz (Lidericius), Matthaei, Meißner, Mindermann, Müller, Nauwerck (-werk), Neuenhagen, Nürnberg, Oelich, Opelius, Orlich, Pagenhard, Peuckert (-kertus), Rabe, Rammelt, Recke, Reichel, Reichmann, Reineccius, Rensch, Riehl, Ritterich (-cus), Roemer (Rö-), Roese, Rohne, Roßkamp, Rüdiger, Sauereßig, Sax, Schierholtz, Schmid, Schmidt (-idius), Schmieder, Schneider, Schoenemann, Schoepffer, Schuster, Schütz, Seilerus, Später, Spatzier, Spohn, Steltzer, Stiegleder, Stoepel (Stö-), Stoermer, Tappe, Tauscher, Tettenborn, Thilemann, Tregel, Trinius, Umlauf, Virna, Vogel, Voigtel, Wacker, Weber, Wege, Weichsel, Welzel, Wenzel, Wetzell, Wezel, Winne, Wolff, Ziegenhorn.

Eismannsberg (Oberpfalz, BA. Neumarkt), Eismannsberg, Palatin. Dürschedel.

Eitritschensis Misn. s. Eutritsch.

Eitzendorf (Hannover, Kr. Hoya), Eitzendorf. Sax. Baezendorff.

Eixfeldensis Moguntin. s. Eichsfeld.

Eizendorfensis Sax. s. Eitzendorf.

Ekersdorfensis Misn. s. Eckersdorf (Sachsen).

Elbengerodensis s. Elbingerode.

Elberfeld (Rheinprov., St.-Kr.), Elberfeld. Westphal. Francke.

Elbersdorf (Sachsen, AH. Pirna), Elbersdorf. Misn. Adler.

Elbing (Westpreussen, Kr.-St.), Elbinga-Bruß., - Pol., - Pruß., Elbingen. Boruss., - Pol., Elmbya Pol. Achenwall (-vall), Brandt, Conrad, Dückert, Esken, Henning, Iungschultz, Kettler de, Kienast, Meienreis, Mnioch, Möller, Schro-

Elbing.

ter, Schultz, Stengel, Stolz, Teschner, Woit, Wunderlich.

Elbingerode (Hannover, Kr. Ilfeld), Elbengeroden. Kohlrasch.

Elistrensis Lusat. s. Elstra.

Elistrowerdensis Misn. s. Elsterwerda.

Elleben (Schwarzb.-Sondershausen, LA. Arnstadt), Eheleben., Ileben. Maertens, Siebeck.

Ellersleben (S.-Weimar, VB. Apolda), Ellersleba -, Ellersleben. Thuring., Ellersleben. Misn. Albrecht, Feistkorn, Raetzel, Reife, Rost (Rhost).

Elmbya nat. Polon. s. Elbing.

Elmshorn (Schlesw.-Holstein, Kr. Pinneberg), Elmshorn. Sax. Müller.

Elsenau (Westpreussen, Kr. Schlochau), Elsenov. Pruß. Pflug.

Elsnensis Misn. s. Oelsen.

Elster, Bad - (Sachsen, AH. Oelsnitz), Elstera Varisc. Roth.

Elstera Lusat. s. Elstra, - Varisc. s. Elster, Bad -.

Elsterberg (Sachsen, AH. Plauen), Elsterberga Misn., - Varisc. Elystramontan. Misn. Born, Cunigham, Doering, Hertel, Hugo, Klaubart, Müller, Schuberth, Seydlitz, Trigel.

Elstertrebnitz (Sachsen, AH. Borna), Elstertrebniz. Misn., - Pegav., Elystro-Trebniz. Misn., Trebnitz ad Elistram. Fritsche, Fritzsche, Ladengast, Schatter, Straubius, Wagner.

Elsterwerda (Prov. Sachsen, Kr. Liebenwerda), Elsterwerda -, Elsterwerden. -, Elistrowerden. -, Elystrowerda Misn. Bielitz, Emmerich, Hille, Koitschius, Lade, Resch, Sibold, Tzschiedrich, Wagner, Wieck.

Elstra (Sachsen, AH. Kamenz), Elistren., Elstera Lusat., Elstra, - Cament., - Lusat., - Lusat. super. Fritsche, Golz, Mierisch, Richter, Otto, Unger.

Elterlein (Sachsen, AH. Annaberg), Elterlein., - Misn., - Montan., Elterlen. -, Elterlin. Misn.

Elterlein.

Bouzanquet, Froeninger, Hoffmann, Koppe, Mayer, Meltzer, Merkel, Meyer, Müller, Pantzer, Schaefer, Schönfeld, Sonntag.

Elystramontanus Misn. s. Elsterberg.

Elystro-Trebnizen. Misn. s. Elstertrebnitz.

Elystrowerda Misn. s. Elsterwerda.

Embeccensis Hannoveran. s. Einbeck.

Emerleffensis Saxo s. Emmerleff.

Emleben (S.-Koburg-Gotha, LA. Ohrdruff), Emlebia Thuring. Armstroff.

Emmerleff (Schlesw.-Holstein, Kr. Tondern), Emerleff. Sax. Claudius.

Emseloh (Prov. Sachsen, Kr. Sangerhausen), Emseloh Sangerhusan. Blümner.

Emskirchen (Mittelfranken, BA. Neustadt a. d. Aisch), Emskirch. Franc. Wiprecht.

Endorf (Prov. Sachsen, Mansfelder Gebirgskr.), Endorf. Mansfeld., - Sax. Bucher, Heimbach, Wilhelmi.

Endschütz (S.-Weimar, VB. Neustadt), Endschütz. Misn. Roellner.

Enese (Ungarn, Kom. Raab), Enesch. Ungar. Fabricius.

Engelbacensis Thuring. s. Engelsbach.

Engelmünster (Flandern), Anglomonasterien. Sax. Plotho von baro (de liber baro).

Engelsbach (S.-Koburg-Gotha, LA. Waltershausen), Engelbacen. Thuring. Oschmann.

Engelsdorf (Sachsen, AH. Leipzig), Engelsdorf., - Misn. Stoehr (Stöhr, Stoer, -rius), Uticke (-ike).

Engelstein (Ostpreussen, Kr. Angerburg). Bortz (-rtzius, -rz).

England (Königreich), Anglus, - Sax., Britannus. Barham eq., Buckingham (Boukingham) nob., Champernowne,

England.

- Colmore, Darmuth de com., Douglas (Douglas), Greenhill nob., Grosvenor nob., Hervey eq., Hume, Jones, Lediart, North nob., Notzel, Pairs, Pearre, Pelty, Pultney illustriß. dns., Stanhope, Sutton armiger, Thellußon, Whitehead (Whitead), Young (Yonge) nob., Zetzschwitz (Zetzschwitz) de.
- Enneschensis Ungar. s. Enese.
- Ensival (Belgien, Prov. Lüttich), Ensivallen.
Douzeaidans.
- Entringen (Württemberg, OA. Herrenburg), Entringen. Bav.
Zeller.
- Eperies (Ungarn, Kom. Saros), Eperien. Ungar.
Pulsky a nob.
- Episcopopolitanus Misn. s. Bischofswerda.
- Eppendorf (Sachsen, AH. Flöha), Ebbendorf. -, Eppendorf. -, Eppendorp. Misn.
Hoffmann, Hungarus, Kynast, Porstendorffer, Sachse (-chs, -chsius, -xe), Schubert (-th).
- Eppendorf (Hamburg, Vorort), Eppendorf. Hamburg.
Heinicke.
- Eppendorpen. Misn. s. Eppendorf (Sachsen).
- Equord (Hannover, Kr. Hildesheim), Equorditen. Hildesien.
Hammerstein de.
- Erbach (Hessen, Kr.-St.), Erbacen. Franc., Erpacen. Bav.
Kehrer, Pfitz, Schumann.
- Erbisdorf (Sachsen, AH. Freiberg), Erbigsdorp. -, Erbigsdorp. -, Erbsdorf. Misn.
Friderici (Frie-), Frisch, Helbig, Hoffmann, Loescher, Sturz, Trübsbach, Wilhelmi.
- Erdeborn (Prov. Sachsen, Mannsfelder Seekr.), Erdeborn. Sax.
Köhnau.
- Erdmannsdorf (Sachsen, AH. Flöha o. S.-Altenburg, LA. Roda), Erdmannsdorf. -, Erdmansdorf. Misn.
Liebmann, Rothe, Schütz de.
- Erdmannsdorf (Schlesien, Kr. Hirschberg o. Kr. Namslau), Erdmannsdorf. Silen.
Walther (-ter).

- Erdmannshain** (Sachsen, AH. Grimma), Erdmannshayn. Misn. Schmiedt.
- Erdmansdorfensis Misn. s. Erdmannsdorf (Sachsen).
- Erfersgruna-Varisc. s. Irfersgrün.
- Erfurt (Prov. Sachsen, Rgb.-Hptst.), Erford., Erfurt. Misn., - Thuring., Erford., - Misn., - Moguntin., - Sax., - Thuring., Erfurt. Misn., Erfurt., - Misn., - Thuring., Erfurth. Misn., Everfurt.
Alberti, Baldinger, Bellmont a liber baro, Bader, Beyer, Bohn, Bollmann, Born, Boerner, Brandis, Brettin von (de), Carthaus s. Karthaus, Eccard, Ehrhardt, Eisel, Fischer, Forberg, Förtsch, Fromnichen, Froriep, Garthoff, Gerstenberg von, Girola, Haucke, Heinemann, Hogel, Hommel, Hornschuch (-schuh), Hübler, Jacobi, Karthaus (C-), Kiesling (Kießling), Kratzenstein, Loeber, Lohfeld, Lohmeyer, Meermann, Meier, Müller, Nebling, Nohr, Ohms, Osann, Oettinger, Pfeiffer (-erus), Planert, Reinhardt, Reinthaler, Riedel, Römer, Rothe, Scharf, Schlickeisen, Schmid, Schmidt, Schobis, Schorch, Schuck, Schulze, Schwerdtfeger, Silber, Sinnhold, Strahl, Straube, Teller, Tennemann, Tenzel, Teubner, Triller (-erus), Vogel, Wahl, Wedege, Weingaertner, Wendel, Wiber, Wieberg, Zinckeisen.
- Ericsensis Schwarzburg. s. Ehrich.
- Erla (Sachsen, AH. Schwarzenberg). Fischer.
- Erlangen (Mittelfranken, BA.-St.), Erlanga, - Franc., Erlangen. Bav., - Franc., - Misn.
Golliwoozky, Memminger, Rosenmüller, Schott, Schreger, Souiris, Steinbach, Weiß, Wuttig.
- Erlau (Sachsen, AH. Rochlitz), Erlau -, Erlavia -, Erlavien. Misn. Gerlach, Hohle (-Jius).
- Erlau (Prov. Sachsen, Kr. Schleusingen), Erlau Henneberg.
Schwendler.
- Erlavia -, Erlavien. Misn. s. Erlau (Sachsen).
- Erlbach (Sachsen, AH. Chemnitz), Erlbacen. Hermundur., - Misn., Erlebacen. Misn.
Gilbert.

- Erlebacensis Misn.** s. Erlbach.
- Erlebach (Sachsen, AH. Rochlitz), Erlebach. Misn.
Busch.
- Erlin o. Erlenhäuser (Sachsen, AH. Rochlitz).
Vogel.
- Ermeland (Landsch., zu Ostpreussen geh.), Ermeland Polon.
Titius.
- Ermendorffensis Palatin. s. Ernersdorf.
- Ermershausen (Unterfranken, BA. Königshofen), Ermershusan. Franc. Gumpert, Reinmann.
- Ermlitz (Prov. Sachsen, Kr. Merseburg), Ermliz. Merseburg.
Roegner.
- Ermsleben (Prov. Sachsen, Mansfelder Gebirgskr.), Ermsleben. Misn., - Sax.
Eggert, Windheim von.
- Ernersdorf (Oberpfalz, BA. Beilngries), Ermendorf. Palatin.
Meiler.
- Ernestirodensis Gothanus s. Ernstroda.
- Ernestothalensis, -vallen. Misn. s. Ernstthal.
- Ernstroda (S.-Koburg-Gotha, LA. Waltershausen), Ernestiroden. Gothan., Ernstroda -, Ernstroden. Thuring.
Bause (Baus, -ß), Günther, Hoffmann, Schmidt (-idius).
- Ernstthal (Sachsen, AH. Glaucha), Ernestothal. -, Ernestovallen. -, Ernstthal. Misn., - Schoenburg.
Ebersbach, Goedel, Gottschaldt, Laefig, Poelitz (Peliz, -izius, Poelizius), Richter, Schmidt, Tenner, Welzius, Wolf.
- Erpacensis s. Erbach.
- Ersrode (Hessen-Nassau, Kr. Rotenburg), Ersroda Haß.
Riegelmannus.
- Ervortsgrunensis s. Irfersgrün.
- Erzgebirgischer Kreis (Sachsen, Erzgebirge), Tractus Montan. Misn. Taube de liber baro.
- Eschanavia Francus s. Eschenau.
- Eschdorf (Sachsen, AH. Pirna), Eschdorf. Misn.
Rothe, Scheibner.
- Eschefeld (Sachsen, AH. Borna), Eschefeld. -, Eschenfeld. Misn.
Hübler, Marx, Mehner.

- Eschenau** (Unterfranken, BA. Hassfurt), Eschanavia Franc. Zimmermann.
- Eschenbergen** (S.-Koburg-Gotha), Eschenberg. Gothan. Augusti.
- Eschenfeldensis** Misn. s. Eschenfeld.
- Esdhonalivonus** s. Esthland.
- Esens** (Hannover, Ldkr. Aurich), Esen. Fris. Iacobi.
- Eslebens** Misn. s. Essleben.
- Eslinga Suev.**, Eslingen. Bav. s. Esslingen.
- Espenfeld** (Schwarzburg-Sondershausen, LA. Arnstadt). Abicht.
- Essen** (Rheinprov., St.-Kr.), Eßena Westphal. Hantzel.
- Essleben** (S.-Weimar, VB. Apolda), Esleben. Misn., Eßleben. Numburg. Hensgen (-sigen).
- Esslingen** (Württemberg, OA.-St.), Eslinga Suev., Eslingen., - Bav., Eßlinga Suev., Eßlingen. Bav. Blattenhardt (-rd), Günther, Nagel, Palm de liber baro, Weinland, Zoller.
- Esthland** (Russland, Gouvern.), Ebstland Pol., Esdhonalivon., Esthland., - Pol., - Sax., Esthon. Pol., - Sax.
- Arvelius, Baranoff a eq., Brehm, Brewern de, Ignatius, Manteuffel (Mannteuffel) a com., Maydell a, Riesenkampf, Rosen a liber baro, Rydenius, Strahlborn, Wetterstrand.
- Etruscus** s. Toscana.
- Etzdorf** (Sachsen, AH. Döbeln o. S.-Altenburg, LA. Roda), Etzdorf., Etzdorf. Misn. Greiff, Reiz, Uhlmann.
- Etzdorf** (Sachsen, AH. Döbeln), Etzdorf. Roswin. Köhler.
- Etzdorf** (S.-Altenburg, LA. Roda), Etzdorf. Isenberg. Thienemann.
- Etzdorf** (Oberfranken, BA. Pegnitz), Exersdorf. Baruth. Diesler.
- Etzelschaynensis** Misn. s. Etzoldshain.
- Etzleben** (Prov. Sachsen, Kr. Eckartsberga), Etzleba Thuring., Ezlebiens. Misn., Ezlebio Thuring. Daumius, Hildenhagen, Poellmann, Wolff.
- Etzoldshain** (Prov. Sachsen, Kr. Zeitz o. Sachsen, AH. Grimma), Etzelschayn., Ezoldshayn. Misn. Eschner, Lichtenhayn (-han) de(a).
- Euba** (Sachsen, AH. Chemnitz), Eiba Misn., Euba Misn., Eubaen. Chemnitz., Euben. Misn., Eyba. Haenel, Klitzsching, Knechtel, Kühn, Moserus, Rudolphi, Sachse, Voigt (-gtius).
- Euba Lusat.** s. Eibau, - Misn. s. Euba.
- Eubaensis** Chemnitz., Euben. Misn. s. Euba.
- Eubenstockensis** Varisc. s. Eibenstock.
- Eudericensis** Misn. s. Eutritsch.
- Eula** (Sachsen, AH. Borna). Feller.
- Eulau** (Prov. Sachsen, Kr. Querfurt), Eulav. Misn., - Thuring. Koenig.
- Eusenbach** s. Eisenbach.
- Euseroda Lusat.** s. Eiserode.
- Euterbachiensis** Misn. Lange.
- Euteritio** -, Euteritzsch. Misn. s. Eutritsch.
- Eutin** (Oldenburg, Fürstenthum Lübeck), Eutinen., - Holsat., - Sax., Eutino -, Utinen. Holsat. Baudiß, Bauch, Lescow, Mestmacher de liber baro, Witzleben de.
- Eutra** -, Eutravien. Misn. s. Eythra.
- Eutritsch** (Sachsen, jetzt zu Leipzig geh.), Eitritsch. Misn., Euderic. -, Euteritio -, Euteritzsch. Misn. Boehr (Böhr), Schmidt, Weber.
- Everfurtensis** s. Erfurt.
- Exdorf** (S.-Meiningen, Kr. Hildburghausen), Exdorf. Gothan. Misn., Exdorf. Henneberg. Linck (-ccius).
- Exersdorfensis** Baruth. s. Etzdorf (Oberfranken).
- Eyba** -, Eybavien. Lusat. s. Eibau.
- Eybenstockensis** Varisc. s. Eibenstock.
- Eyderostadensis** Holsat. s. Eiderstadt.
- Eydersdorfensis** Lusat. s. Heidersdorf.
- Eyderstadensis** Holsat. s. Eiderstadt.
- Eyrichshof** (Unterfranken, BA. Ebern), Eyringshoffen. Bav. Balstedt.
- Eyserodensis** Lusat. s. Eiserode.
- Eythra** (Sachsen, AH. Leipzig), Eutra -, Eutravien. -, Eythra -, Eytra -, Eytren. Misn. Crusius, Haerting, Haertling, Loewe, Michael, Pommer, Rudolph, Sinsel, Trinck, Werthern a comes.
- Ezdorfensis** Isenbergensis s. Etzdorf (S.-Altenburg), - Misn. s. Etzdorf (Sachsen).
- Ezlebiensis** Misn., Ezlebio Thuring. s. Etzleben.
- Ezoldshaynensis** Misn. s. Etzoldshain.

F vgl. V.

- Falckenbacensis** s. Falkenbach.
- Falckenburgensis** Neomarch. s. Falkenberg.
- Falckenhainensis** Misn. s. Falkenhain (Sachsen), - Siles. s. Falkenhain (Schlesien).
- Falckenhaynensis** Lusat. s. Falkenhain (Brandenburg), - Misn. s. Falkenhain (Sachsen).
- Falckenrodensis** March. s. Falkenhede.
- Falckensteinensis** Misn., - Thuring., - Varisc. s. Falkenstein.
- Falken** (Sachsen, AH. Glauchau o. Prov. Sachsen, Kr. Mühlhausen), Falkenen. Ruprecht.
- Falken** (Prov. Sachsen, Kr. Mühlhausen), Falkenen. Thuring. Quehl.
- Falkenbach** (Sachsen, AH. Marienberg), Falckenbacen. -, Falkenbachen. Misn. Dürich, Reuter.
- Falkenberg** (viele O. dies. Namens). Dachzelt, Lah.

- Falkenberg** (Brandenburg, Kr. Oberbarnim), Falckenburg. Neomarch.
Beda.
- Falkenhain** (Sachsen, AH. Dippoldiswalde o. AH. Pirna o. AH. Grimma o. AH. Rochlitz o. Prov. Sachsen, Kr. Zeitz), Falckenhain., Falckenhayn., Falkenheim. Misn.
Dietel, Fleischer, Godick, Hoffmann, Koehler, Lüttichau de, Neumann, Seelig, Wollesky (Wolesky).
- Falkenhain** (Sachsen, AH. Grimma). Ebert.
- Falkenhain** (Brandenburg, Kr. Luckau), Falckenhayn. Lusat.
Flemming.
- Falkenhain** (Schlesien, Kr. Neumark), Falckenhain. Siles.
Schwerdtner.
- Falkenhede** (Brandenburg, Kr. Osthavelland), Falckenroden. March.
Becker.
- Falkenstein** (Sachsen, AH. Auerbach), Falckenstein. Misn., - Thuring., - Varisc., Falkenstein., - Misn., - Varisc.
Eckstein, Gnaspe, Hennig, Hiller, Irnisch, Kolbe, Kunz, Müller, Otto, Wolf, Zeh.
- Fallersleben** (Hannover, Kr. Gifhorn), Fallersleben. Sax.
Ramberg.
- Falster** (Dänemark, Insel), Falstria -, Falstro Dan.
Seidelen (-in).
- Fanum S. Alberti s. Albrechtshain.**
- Farnstedt**, Ober- und Unter- (Prov. Sachsen, Kr. Querfurt), Farnstad. Misn., Varnstadt. Querfurt.
Heydrich, Voelckner.
- Faversham** (England, Grafsch. Kent), Favershamen. Cantio Britann.
Marsh.
- Fehmarn** (Schleswig-Holstein, Kr. Oldenburg), Fehmera Sax., Femera Holsat., Femeren. Sax.
Heinsius, Thomson, Wilder.
- Felda** (Hessen, Kr. Grünberg), Felda Haßus.
Standinger.
- Feldsatisensis Polonus.**
Stoers.
- Femera Holsat., Femerensis Saxo s. Fehmarn.**
- Festenberg** (Schlesien, Kr. Grosswartenberg), Festenberga Siles.
Cretius, Stuppe.
- Fichtenberg** (Prov. Sachsen, Kr. Liebenwerda).
Scheibe.
- Fienstedt** (Prov. Sachsen, Mansfelder Seekr.), Fienstadt. Eisleben., Fiensted. Mansfeld.
Richter, Schlesier.
- Finland** (Russland, Grossfürstenthum), Finnicus.
Bruun.
- Finow, Hohen-** (Brandenburg, Kr. Oberbarnim) o. Nieder- (das., Kr. Angermünde), Finnoniensis Saxo.
Hauswollf de.
- Finsterwalde** (Brandenburg, Kr. Luckau), Finsterwalden. Lusat., - Misn., - Pol., - Sax.
Becker, Bell, Eisenhauer, Finsch, Fleck, Graebner, Heinsdorf, Hennigius, Kühn, Leipert, May, Miertsch, Mulert, Pirschel, Richter, Ruhland, Scheibe, Thieme, Vultius.
- Fioniensis Danus s. Fünen.**
- Fischbach** (Sachsen, AH. Pirna), Fischbacen. -, Fischbachen. -, Visbacen. Misn.
Kaendler, Pauli, Schumann, Ziegler.
- Fischbach** (mehrere O. dies. Namens im Geb. der bayr. Nat.), Fischbacen. Bav.
Kempf.
- Fischendorf** (Sachsen, AH. Döbeln).
Priemer.
- Flarchheim** (Prov. Sachsen, Kr. Langensalza), Flarchhem. Thuring.
Polack.
- Flöha Misn. s. Flöha.**
- Flemmingen** (Sachsen, AH. Döbeln), Flemming. Misn.
Schmeißer.
- Flemmingen** (S.-Altenburg, LA. Altenburg), Flemmingio-Altenburg.
Wimmer.
- Flemmingen** (Prov. Sachsen, Kr. Naumburg), Flemming. Thuring.
Groebel.
- Flensburg** (Schlesw.-Holstein, St.-Kr.), Flensburg. Cimbr., - Holsat., - Kilon., - Sax., - Slesvicen.
Bucholzius, Geßen, Heßen, Iaspersens, Ießen, Prehn, Scheffer.
- Flinsberg** (Schlesien, Kr. Löwenberg), Flinsburg. Siles.
Glaeser.
- Floechau Böhm. s. Flöhau.**
- Flöha** (Sachsen, AH.-Hptort), Fleha Misn., Flocha -, Flöha -, Floehen. Misn., Flöhe-Chemnitz.
Müller(-erus), Naumann, Seyrich (Sayrichius), Thomasius.
- Flöhau** (Böhmen, BH. Podersam), Floechau Böhm.
Reyll.
- Flöhe Chemnizen., Floehen. Misn. s. Flöha.**
- Florenz** (Italien, Prov.-Hptst.), Florentin.
Baillou de liber baro.
- Flössberg** (Sachsen, AH. Borna), Flosberga; Flösbergen. -, Floesbergen. Misn.
Hoffmann (-mannus).
- Forberge** (Sachsen, AH. Meissen), Forbergen. Misn.
Claus.
- Forchheim** (Sachsen, AH. Marienberg o. AH. Döbeln), Forchheim., Forchhem. -, Furchheim. Misn.
Boerner, Helmert, Matthias, Pflugbeil, Schroeter.
- Forchheim** (Oberfranken, BA.-St.), Forchheim. Bav.
Rösger (Roessger).
- Forchhemensis Misn. s. Forchheim** (Sachsen).
- Foerdena Lusatus s. Pforten.**
- Fördergersdorf** (Sachsen, AH. Dresden), Foerdergersdorf. Misn.
Hermann (Herrmann), Schmid;
- Forsfelda Brunsvicen. s. Vorsfelde.**
- Forst** (Brandenburg, Kr. Sorau), Forsta -, Forste -, Forsten. Lusat., Foersten., - Lusat.
Bernauer (Behrnauer), Donner, Drabitius, Droesig (Drö-), Fischer, Harmuth, Hartmann, Hauenstein, Haupt, Horstig, Klotsch, Knochenwebel, Koehler, Krieger, Krüger, Kuppermann, Loffhagen, Mellinus, Neumann, Rentsch, Richter, Rohde, Rappelius, Schepe, Schmid, Schmidt, Schneider, Steiger, Steuer, Stöter, Unruhe, Unwürde, Ziebler.
- Forstwolfersdorf** (S.-Weimar, VB. Neustadt), Forstwolfersdorf. Varisc.
Riemer.

- Frankfurtensis March.** s. Frankfurt a. d. Oder, - ad Moenum s. Frankfurt a. Main, - ad Oderam s. Frankfurt a. d. Oder.
- Franckenau Misn.** s. Frankenau.
- Franckenbergensis Haßus** s. Franckenberg (Hessen-Nassau), - Misn. s. Franckenberg (Sachsen).
- Franckenusanus Misn.** s. Franckenhausen (Sachsen u. Schwarzb.-Rudolstadt).
- Franckenlebiensis** s. Franckleben.
- Franckensteinensis Freiberg.** - Misn. s. Franckenstein (Sachsen), - Siles. s. Franckenstein (Schlesien).
- Franckenthalensis Lusat.** s. Franckenthal.
- Franckenusia Thuring.** s. Franckenhausen (Schwarzb.-Rudolstadt).
- Francklebia Martisburg.** Francklebien. Misn. s. Franckleben.
- Franckofortensis ad Moenum** s. Frankfurt a. Main.
- Franckofurtensis ad Viadrum** s. Frankfurt a. d. Oder.
- Franckohusanus Misn.** s. Franckenhausen (Schwarzb.-Rudolstadt).
- Franckobergensis Misn.** s. Franckenberg (Sachsen).
- Franckofordensis ad Moenum** s. Frankfurt a. Main.
- Franckofurtensis March.** s. Frankfurt a. d. Oder, - ad Moenum, - Moen. s. Frankfurt a. Main, - ad Oderam, - Saxo, - ad Viadrum s. Frankfurt a. d. Oder.
- Franco Hilperhusan.** s. Hildburghausen.
- Francohusa Thuring.** s. Franckenhausen (Schwarzb.-Rudolstadt).
- Francohusanus Misn.** s. Franckenhausen (Sachsen).
- Franconus** s. Franken.
- Franconusa Svarzburgen.** s. Franckenhausen (Schwarzb.-Rudolstadt).
- Francus** s. Franken u. Frankreich.
- Franken** (ehem. Herzogthum), Francon., Francus.
- Bach, Berlichingen a liber baro eq., Boineburg de eq., Bronsart de eq., Bünau a eq., Carlstein de eq., Diller, Engelhardt, Erffa ab liber baro eq., Feilitzsch a eq., Fleiner, Forstern de eq., Geismar a eq., Gemmingen de liber baro eq., Geyso
- Franken.**
- de liber baro eq., Glauburg de eq., Gleichen de eq., Haberkorn ab eq., Hesberg de eq., Hohnstein de eq., Hutten de eq., Kellner, Künsberg a eq., Künsberg de baro, Lauterbach de eq., Marschall von Herengosserstedt, Muffel de eq., Paschwitz de eq., Rüdte de Collenberg eq., Schirnding von eq., Schlammersdorf de eq. (von Freyherr), Schoenborn-Wiesentheid de comes, Seckendorff de liber baro, Spiller de Mittelberg et Steyer eq., Stein de eq., Stein zum Altenstein de baro, Tilemann de eq., Truchseß (-ses) de Wetzhausen liber baro, Uttenhoven de eq., Voit (Vogt) de Salzburg eq. (a liber baro), Volckhardtus, Weigand.
- Frankenau** (Sachsen, AH. Rochlitz o. S.-Altenburg, LA. Altenburg), Franckenau Misn.
- Frenzel, Kloeden.
- Frankenberg** (Sachsen, AH. Flöha), Franckenberg. -, Francoberg. -, Franckenberg. Misn.
- Cruciger, Facilides, Feilgenhauer, Fieger, Hilscher, Hoffmann, Kermes, Koetteritz (Koeteriz, Koetterietz), Krause, Kypke, Mehner, Moeller, Naumann, Nestler, Parthey, Riedel, Schaarschmidt, Schiferus, Schneider, Siegert, Sintz, Thiele, Thum, Uhlich, Viebig, Vinhold, Werchau, Werner, Zimmermann.
- Frankenberg** (Hessen-Nassau, Kr.-St.), Franckenberg. Haß.
- Ludemann.
- Franckenhausen** (Sachsen, AH. Zwickau), Franckenusan. Misn., - Zwickau., Francohusan. Misn.
- Werner.
- Franckenhausen** (Schwarzb.-Rudolstadt, LA.-Hptst.), Franckenusan. Misn., Franckenusia Thuring., Franckohusan. Misn., Francohusa Thuring., Franconusa Svarzburg., Franckenusan., - Thuring.
- Bertram, Bodinus, Cartheuser, Dittmar, Gerstenberg, Goehring, Grau, Großmann, Hanckel (Hankel), Kalthauerus, Klipsch, Kolbenach, Landgraf, Maïke, Manniske (Manniske), Müller, Paetz, Pilling, Quehl, Reinhart, Ritter, Rivinus, Säuberlich (Saeu-) s. Seuberlich,
- Franckenhausen.**
- Scheidt, Schmelzer, Schreiber, Seuberlich (Säu-, Saeuberlich, Seuberlichius), Stein, Struve (-vius, Sultzner, Tuch (-chius), Volck, Wagner, Weinberg, Werner, Zachariae, Zahn, Zisich.
- Franckenstein** (Sachsen, AH. Flöha), Franckenstein. Freiberg., - Misn.
- Maecius, Naecke (Näke), Schneider, Voigt, Weiner.
- Franckenstein** (Schlesien, Kr.-St.), Franckenstein. Siles.
- Albertus.
- Frankenthal** (Sachsen, AH. Bautzen), Franckenthal. Lusat., Frankenthal. Pol.
- Beyer, Doering (Dö-), Drechselius, Horn.
- Frankfurt** (vgl. die beiden folg.), Francofurt.
- Adlerflycht de, Groote de liber baro, Mosche, Schedel, Siegler, Wiesenhuter (-ten) a.
- Frankfurt a. d. Oder** (Brandenburg, Rgb.-Hptst., vgl. Frankfurt), Francofurt. March., - ad Oderam, Francofurt. ad Viadrum, Francofurt. March., - ad Oderam, - Sax., - ad Viadrum.
- Augustus, Baerenreuth, Bartholdi, Becker, Bergen de, Gerersheim, Gloxin, Gottschalck, Graeven, Henselius, Hoffmann, Horn, Kleist de, Klix, Lehmann, Meier, Müller, Netzkittel, Nolte, Prozenius, Rathstock, Schmaeck, Schrey, Seiffius, Teutsch, Thiele, Ungnad, Vehr, Weßel, Wuntake.
- Frankfurt a. Main** (Hessen-Nassau, St.-Kr., vgl. Frankfurt), Francofurt. -, Franckofort. ad Moen., Francoford. ad Moen., Francofurt. ad Moen., Francofurt. Moen., Moeno-Francofurt., - Francofurt.
- Aurich, Bachleitner, Backhausen (Barekhausen) von (de), Bethmann, Boehler, Bomberg, Busch, Diefenbach, Fichardt von, Fleischbein de (a), Fleischer, Geiler, Goethe, Graeffe, Griesbach, Günderröde (Gun-) de, Heyden de, Hirschstein, Hoffmann, Hoppe, Hübner, Keck, Klee, Kleeberg (Cleeberg), Klingling, Klumpff, Lange, Le Cerf, Lehmann (Lehmann), Lerschner von, Loschhorn, Lulmann, Lyon,

Frankfurt a. Main.

Metting (-gh), Meyer, Moos, Müht, Neufville de, Olenschlager (-schlaeger), Olenschlager ab, Peschmann, Petermann, Pfeiffer, Reichardt, Ritterus, Ruppel, Schaaf, Scharnau, Scherer, Schleich, Schreiber, Seelig, Senckenberg, Seyler, Siegler, Simon, Stallburg de, Stein, Volck, Weisblock, Welcke, Wild, Willemer.

Frankleben (Prov. Sachsen, Kr. Merseburg), Franckenleben. -, Francklebia Martisburg., Franckleben. Misn., Frankleben.

Ackermann, Diebner, Eifert, Pape, Schroeter, Zeiger.

Frankreich (Republik), Franco-Gall., Gallo-Franc., Francus, Gallus.

Chenu, Descourvieres, Doron, Le Roux, Montmartin de eq., Morel, Movillon, Payen, Ravaux, Salmour de comes.

Frauenbreitungen (S.-Meiningen, Kr. Meiningen).

Sachse.

Frauenburg (Ostpreussen, Kr. Braunsberg), Frauenburg. -, Froburg. Boruss.

Grunwald, Lepner.

Frauenhein (Sachsen, AH. Grossenhain o. Prov. Sachsen, Kr. Zeitz), Frauenhain. -, Frauenhayn. Misn. Gerlach, Haberland, Müller, Staggius, Weißenbach de.

Frauenpriessnitz (S.-Weimar, VB. Apolda), Briesnita Dominarum Tautenburgicus, Frauenpriesnicien. Misn., Frauenpriesniten. Lusat. [?] Misn., - Misn.

Bischof, Friderici (Friede-), Immisch, Meltzer (-lzer), Schwarze.

Frauenreitensis Narisc. s. Fraureuth.

Frauenstadensis Misn. s. Frauenstein (Sachsen), - Pol. s. Fraustadt.

Frauenstein (Sachsen, AH. Dipoldiswalde), Frauenstad. Misn., Frauenstein. prope Friberg., - Misn., Frauenstena Misn.

Barwaßer, Collmann, Creutz (Creuz), Greif, Hartmann, Homilius, Kaden, Kleinpaul, Kliemann, Koch, Kolbe, Kori, Kunze, Leupold, Lippmann, Mäecke (Maecius, -ckius), Naecke (Näke), Rappius (-ppe), Schmidt, Schubart, Stras-

Frauenstein.

berger, Voigt, Wagner, Weinhold (-dus), Zacharias (-ae).

Frauenwald (Prov. Sachsen, Kr. Schleusingen), Frauenwalda Henneberg., - Thuring.

Dreßler.

Fraureuth (Reuss à L., LA. Greiz), Frauenreit. Narisc., Fryruth. Varisc. Holl, Pfeiffer.

Fraustadt (Posen, Kr.-St.), Frauenstad., -Pol., Fraustad., -Pol., -Siles., -Varsovien.

Bensheim, Bothe, Bruschke (Bra-), Contenius, Daegener (Degener), Deutschlaender, Fischer, Gerlach, Greiffenhagen, Günther, Hoedehofer (Hödelhofer), Knolle a Knoll (Knoll de), Lamprecht, Lanterbach, Lehmann, Matthiae, Meerkatz (Mercatus), Mermuth, Priedemann, Schiller, Schwarz, Seyfert, Stephan, Zoeller (Zeller).

Freiburgensis Thuring. s. Freyburg.

Fridericia (Dänemark, A. Veile), Fridericien. Danus.

Bruun.

Frederiksborg (Dänemark, Insel Seeland), Fridericoburg. Danus.

Ebbesen.

Fredersdorf (Brandenburg, Kr. Zauch-Belzig).

Oppen von.

Freiberg (Sachsen, AH.-St., vgl. Freyburg a. d. Unstrut), Freiberg. Hermundur., - Misn., Freyberga -, Freybergen. Misn., Fribergen., Friebergen. Misn.

Albanus, Albertus, Antonius, Arnold, Aster, Attenberger, Baierus s. Beyer, Becker, Beckert, Behnert, Bennewiz, Bergen, Bernhard, Bernhardi, Beyer (-erus, Baierus), Biedermann (Bider-), Bielitz, Biernert, Bloede, Boehme (-mius), Borrmann, Brunnemann, Charpentier, Conradi, Coerner, Cramer, Dachselt (Tachselt), Dodekind, Dentler, Doles, Doelitzsch, Ehrenhauf, Eichsfeld, Einert, Enderlein, Engler, Erler, Eschke, Fischer, Flade, Fleischmannus, Francke, Franz, Freiesleben, Frenzel, Frey, Fritsche, Fritzsche, Froeber, Frommelt, Funck (-ccius, -ckius), Gampe, Gaertner, Gastel (-ll), Gebhard,

Freiberg.

Geisler, Giegler, Glaß, Glocke, Gloeckner, Grabner (-erus), Graert, Grimmeisen (Grimeisen), Gräbler, Grulich (Grulich), Haase, Hachenberger, Hackenberg, Hallbauer, Haenel (Haenell), Hartzbach, Haymann (-mannus), Heber (-erus), Heckel, Hedrich, Heil, Helbigius, Helmricht, Hennig (-igius), Herberger, Hering, Herrmann (-mannus), Heyer, Hilliger, Hippe, Hoffmann (vgl. Hofmann), Hofmann (Hoff-), Hohentritt, Hoeltzel (-lzel), Homilius, Horn, Hübler (-erus), Hubold, Hunger (-erus), Iahn, Ianicke, Kabisch, Kayser, Keßel, Keßler, Kiesling, Kipsch, Klemm, Klingsohr, Klippigen, Klotzsch, Knötzschker, Koch, Koehler, Koebel, Köstner, Krausius, Kretschmer, Kreysig, Kuhfuß, Kuhn, Kühn, Kühnel, Langhammer, Lehmann, Lempe, Liebe, Linse (Linze), Lippert, Lippmann, Löbe, Lohde, Lommer, Luther (-erus), Maius (Majus) s. May, Maerker, Maeschel, May (Maius, Majus), Meißner, Melisius, Mendius, Metzger, Metzler, Meyer, Müller (Mollerus), Naecke, Naumann, Oehlhey, Oehlschlaegel, Oehlschlaeger, Oppel (ab), Peschel, Pfeil, Pfersdorffius, Pfiller, Pierschel, Pistorius, Quellmaltz (-lz), Radspiller, Radstock, Ramus, Ranfft, Rapsilber, Rathsmann, Reichel, Reichelt, Reinhold, Richter (-erus), Römer, Rudolph, Ruffer, Ruperti, Sander, Schade, Scheiner, Scheithauer, Schincke, Schmid (-dius), Schmidt, Schneider, Schönleben, Schröter, Schubarth (-bert, -tus), Schubert (vgl. Schubarth), Schulz, Schulze, Schütz (-tze), Schwarzenberg, Seebach, Seelig, Seyfert, Seyfried, Sieghard, Simon, Spieß (-ius, Spies, -ius), Stecher, Sterl, Stiel, Stockmann (Stokmannus), Straehl, Süße, Tachselt s. Dachselt, Teichmann, Tetzl, Teucher, Teuchert, Thamm, Thiele, Thiemer, Thiemerich, Treuth, Tröger, Troyer, Trummer, Tzisch, Tzschoeckel (-elius, Tzschoeckel), Voigt, Wagemannus, Waeger, Wagner, Warnatz (-az, -etz), Weber, Wehrde (-dius), Weidelt, Weise,

Freiburg.

Wentzel, Wetzler (-ezel), Wiese, Wilisch (-ischius), Willius, Winckler (-kler), Wittich, Wolff, Wolffrum, Zeisig (-big), Zocher, Zündler.
Freiberg (Oberfranken, BA. Staffelstein), Friburga Franc.

Wesenberg a.

Freiburg (Hannover, Kr. Marsch-Stade), Friburg. Brehmen.

Bättner.

Freiburg (Schweiz, Kt.-Hptst.), Freyburg. -, Friburg. Helvet.

Bumann de, Dagueta a, Forestier, Lemery.

Freiburg (Schlesien, Kr. Schweidnitz), Freiburg. -, Siles., Freyberg. -, Freyburg. -, Friburg. -, Friburgo Siles.

Endler, Halmann, Kirschstein, Kunt, Opitius, Scholz.

Freiburgensis Misn. s. Freyburg. - Siles. s. Freiburg (Schlesien), - Thuring. s. Freyburg.

Freienbessingen (Prov. Sachsen, Kr. Langensalza), Freyenbeßing. Misn., - Thuring.

Brottkorb, Fischer.

Freienwalde (Brandenburg, Kr. Oberbarnim), Freyenwalda March. Knittelius.

Freiroda (Prov. Sachsen, Kr. Delitzsch), Freyroda -, Freyrodien. Misn.

Ludovici, Reinisch, Schneider, Werther.

Freistadt (Schlesien, Kr.-St.), Freistad. Siles., Freystad. Pol., - Siles., Fristad. Siles.

Axt, Eckard, Finger, Große, Henselius, Herold, Iorcke, Lembergius, Lucius, Maezke, Mündel (-elius), Reder, Reichel, Rotherus, Schmidt, Siegel, Wunderlich.

Fremdiswalde (Sachsen, AH. Grimma), Fremdiswalda Misn., Fremdiswalden. Misn., - Sax.

Born, Fleischhammer, Hausius, Paupitz (Paupitius), Pöge (Poega), Spengler.

Freyberga -, Freybergen. Misn. s. Freiburg.

Freybergensis Siles. s. Freiburg.

Freyburg (Prov. Sachsen, Kr. Querfurt, vgl. Freiberg), Freburg. Thuring, Freiburg. -, Misn., - Thuring.

Freyburg.

Beck, Berger, Beutner, Brehme, Brohmer, Cnobloch, Cramer, Geier, Gniese (-en), Göldner, Grobius, Haasenritter, Hahn, Heuschkel, Hoffmann, Kübitz, Kuhn, Kupfer, Lindemann, Müller (Mue-), Pietzsch, Reinisch, Schomburgk, Schoengen, Schubert (-bert), Slevogt, Steinhaeüßer, Vitzthum von Eckstädt (Vicedominus ab Eckstädt), Wallenburg, Weber, Wehrde (-dius), Wiedemann, Wolf, Wolff, Wolfart.

Freyburgensis Helvet. s. Freiburg (Schweiz), - Misn. s. Freyburg, - Siles. s. Freiburg.

Freyenbessingensis Misn., - Thuring. s. Freienbessingen.

Freyenwalda March. s. Freienwalde.

Freyroda, -roden. Misn. s. Freiroda.

Freystadiensis Pol., - Siles. s. Freistadt.

Fribergensis Misn. s. Freiburg, - Siles. s. Freiburg.

Friburga Brehmen. s. Freiburg (Hannover), - Franc. s. Freiburg (Oberfranken), - Helvet. s. Freiburg (Schweiz), - Thuring. s. Freyburg.

Friburgo Siles. s. Freiburg (Schlesien).

Fridberga Bav. s. Friedberg (Hessen), - Sax. s. Friedeberg (Brandenburg), - Siles. s. Friedeberg (Schlesien).

Fridebacensis Thuring. s. Friedebach (S.-Meiningen).

Friedebachensis Misn. s. Friedebach (Sachsen), - Thuring. s. Friedebach (S.-Meiningen).

Friedberga Lusat., - ad Quifam, - Siles. s. Friedeberg (Schlesien).

Fridericicensis Dan. s. Fredericia.

Fridericoburgensis Dan. s. Frederiksborg.

Fridericopolitanus Schleswicens. s. Friedrichstadt.

Fridericostadensis Misn. s. Friedrichstadt (Sachsen).

Fridersdorfensis Lusat. s. Friedersdorf u. Fr. nat. Pol., - Misn. s. Fr. nat. Misn., - Pol. s. Fr. nat. Pol.

Fridlandensis Pruß. s. Friedland (Ostpreussen), - Siles. s. Friedland (Schlesien).

Fridmannsdorfensis Misn. s. Friedmannsdorf.

Fridrichsstadensis Misn. s. Friedrichstadt (Sachsen).

Fridriciensis Holsat. s. Friedrichstadt (Schleswig-Holstein).

Friebergensis Misn. s. Freyberg.

Friedberg (Hessen, Kr.-St. o. Oberbayern, BA.-St.), Fridberga Bav. Schellenberg.

Friedebach (Sachsen, AH. Freyberg), Fridebach. Misn.

Klopfer.

Friedebach (S.-Meiningen, Kr. Saalfeld), Fridebacen., Fridebach. Thuring.

Müller, Schweiniz.

Friedeberg (Brandenburg, Kr.-St.), Fridberga Sax., Friedberg. March. Mejovius, Spinstius.

Friedeberg (Schlesien, Kr. Löwenberg), Frideberga; Fridberga Siles., Frideberga Lusat., - ad Quifam, - Siles., Friedeberg. Pol., - Siles.

Bormann, Dietrich, Exner, Foerster, Gaebel, Herbst, Hubrich (-ig), Neumann, Rücker, Walther, Werner, Wunsch.

Friedelshausen (S.-Meiningen, Kr. Meiningen), Friedshusa Ise-nacen.

Lubek.

Friedersdorf (vgl. die folg.), Friedersdorf.

Schultze.

Friedersdorf nat. Misn. (Sachsen, AH. Dippoldiswalde o. AH. Dresden-Neustadt, vgl. d. vorherg.), Friedersdorf. Misn.

Wecker.

Friedersdorf nat. Pol. (Sachsen, AH. Zittau o. AH. Kamenz o. Schlesien, Ldkr. Görlitz o. Kr. Lauban o. Brandenburg, Kr. Luckau, vgl. Friedersdorf), Friedersdorf. Lusat., - Pol., Friedersdorf. Lusat., Friedrichsdorf. Lusat.

Bernd, Bescherer, Boettnerus, Frey, Gellert, Girbig, Grabs (-bß), Hoppius, Jaeschicke, Ieremias, Klimpel, König, Linkius, Schneider, Siegismund, Walterus.

- Friedland** (Mecklenb.-Strelitz, Kr. Stargard), Friedland. Megapolitan., - Sax.
Bohle, Clinge.
- Friedland** (Ostpreussen, Kr.-St.), Fridland. Pruß.
Reimann.
- Friedland** (Schlesien, Kr. Falkenberg), Fridland. Siles.
Weydauer.
- Friedland** (Brandenburg, Kr. Lübben), Friedland. Lusat.
Schoenermarck.
- Friedmannsdorf** (S.-Weimar, Kr. Neustadt), Fridmannsdorf. Misn.
Richter.
- Friedrichroda** (Sachsen-Koburg-Gotha, LA. Waltershausen), Friedrichroda Gothan., Friedrichroda Thuring.
Grosch, Riccius.
- Friedrichsdorfensis** Lusat. s. Friedersdorf.
- Friedrichsort** (Schlesw.-Holstein, Kr. Eckernförde), Friedrichsort. Holsat.
Eckhardt.
- Friedrichstadt** (Dresden, Vorort), Fridericostad., Fridrichsstad. Misn.
Heymert, Iunghaehnel, Klingsohr.
- Friedrichstadt** (Schlesw.-Holstein, Kr. Schleswig), Fridericopolitan. Schleswic., Fridricien. -, Fridricopolitan. Holsat.
Hudeman, Plovier, Titke.
- Friedrichswalde** (Dresden, AH. Pirna), Friedrichswalda Misn.
Richter.
- Friedshusa** Isenacensis s. Friedelshausen.
- Friesau** (Reuss ä. L., A. Burgk), Friesau -, Friesau Var.
Helfer.
- Friesdorf** (Prov. Sachsen, MansfelderGebirgskr.), Friesdorf. Mansfeld.
Kuneus, Otto.
- Friesen** (Sachsen, AH. Plauen). Teichfuß.
- Friesia orientalis** s. Ostfriesland.
- Frisau Variscus** s. Friesau.
- Frisia orientalis** s. Ostfriesland.
- Friso Ieveranus** s. Iever.
- Friso orientalis** s. Ostfriesland.
- Fristadensis** Siles. s. Freistadt.
- Froeberga Variscus**.
Trotzsch.
- Fröbersgrün** (Reuss ä. L., LA. Greiz), Frobersgrün. Varisc.
Heidenreich.
- Froburgensis** Borussia s. Frauenburg, - Misn. s. Frohburg.
- Frohburg** (Sachsen, AH. Borna), Froburg., - Misn., Frohburg., - Misn.
Barth, Cichorius, Ditze, Fusius, Krieg, Külbel, Otto, Pfündel (-elius), Sachsenroeder (-reder, -röder), Siegmund, Wilisch.
- Frohna, Mittel-** (Sachsen, AH. Chemnitz), Frohna Misn.
Henrici.
- Frohnau** (Sachsen, AH. Annaberg), Fronav. Misn.
- Frohdorf** (Prov. Sachsen, Kr. Eckartsberga), Frohdorf., - Thuring.
Hadelich, Loew, Neubert.
- Frömmern** (Westfalen, Kr. Arnberg), Froemern. Westphal.
Stein de.
- Frömmstedt** (Prov. Sachsen, Kr. Weissensee), Froemstad. Thuring.
Altmann, Ruehlius.
- Fronaviensis** Misn. s. Frohnau.
- Fronensis** Anhaltin. s. Frose.
- Frontenhausen** (Niederbayern, BA. Vilsbiburg), Frontenhusan. Bav.
Huber.
- Frose** (Anhalt, Kr. Ballenstedt), Fronensis Anhalt.
Westphal.
- Fryruthensis Varisc.** s. Frau-reuth.
- Fuchshain** (Sachsen, AH. Grimma), Fuchshayn.
Meisner.
- Fulnek** (Mähren, BH. Neutitschein), Fulneccen. Morav.
Hay.
- Fünen** (Dänemark, Insel), Fionien. Dan.
Seidelin.
- Fünfeichen** (Brandenburg, Kr. Guben), Fünfeichen. -, Funfkircha Lusat.
Peckholt, Schneider.
- Furchheimensis** Misn. s. Forchheim (Sachsen).
- Furchheimensis Thuringus**.
Schoetter.
- Fürstenau** (Schlesien, Kr. Neumarkt o. Kr. Militsch o. Kr. Freistadt), Furstenau. Siles.
Schoenborn.
- Fürstenberg** (Mecklenb.-Strelitz, AG.-St.), Fürstenberg. Megapolitan.
Pittius.
- Fürstenberg** (Brandenburg, Kr. Guben), Furstenberg., Fürstenberg. Lusat., - Pol.
Cramer, Ferchland, Jaenichen, Kraensel, Mehlich, Pezold, Schinke, Stübner.
- Fürstenstein** (Schlesien, Kr. Waldenburg), Fürstenstein. Siles.
Draßendorff, Hochberg de comes, baro de Fürstenstein.
- Fürstenwalde** (Sachsen, AH. Dippoldiswalde), Fürstenwald. Misn.
Rieger.
- Fürstenwalde** (Brandenburg, Kr. Lebus), Fürstenwalda Brandenburg., Furstenwalden. March.
Dieckmann, Fleischer, Pambo.
- Fürth** (Mittelfranken, BA.-St.).
Hoffmann.

G.

- Gablenz** (Sachsen, AH. Chemnitz o. AH. Zwickau), Gabelenz. -, Gablent. -, Gablenz. Misn.
Milde, Thomas.
- Gadenstedt** (Hannover, Kr. Peine), Gadenstad. Sax.
Boettcher, Kohlemann
- Gäglinga Wurtenbergen.** s. Gögglingen.
- Gahlenz** (Sachsen, AH. Flöha), Galenzium; Galenz. Misn.
Leuschner (Lei-), Richter.
- St. Gallen** (Schweiz, Kt.-Hptst.), St. Gallen. Helvet.
Scherer, Zollikofer.
- Gallo Francus**, Gallus s. Frankreich.
- Gamehl** (Mecklenburg-Schwerin, RA. Bukow), Gamelini.
Müller.
- Gamig** (Sachsen, AH. Pirna)
Wolf, Zeibig.
- Gammersforsta** Thuring. s. Kammerforst

- Gandersheim** (Braunschweig, Kr.-St.), Gandersheim. Brunsvicen., - Sax., Gandesien.
Albrecht, Burchtorf, Ludewig, Probst, Sievers.
- Ganglofsömmern** (Prov. Sachsen, Kr. Weissensee), Gangloff Soemmeren. -, - Sömmeren. Misn.
Haubold, Nottrodt (-rött).
- Gansgrün** (Sachsen, AH. Plauen), Gansgrün. Varisc.
Koelbel.
- Ganzig** (Sachsen, AH. Oschatz). Schmidt.
- Gardelegen** (Prov. Sachsen, Kr.-St.), Gardelegen. March.
Duve.
- Garding** (Schleswig-Holstein, Kr. Eiderstedt), Gardinga Holsat.
Fabricius, Lonnerus.
- Gardlebiensis nat.** Misn.
Thiem.
- Gärnitz** (Sachsen, AH. Leipzig), Gaernit. Misn.
Rothe.
- Garnsdorf** (Sachsen, AH. Flöha o. S.-Meiningen, Kr. Saalfeld, vgl. d. folg.).
Irmischer.
- Garnsdorf** (S.-Meiningen, Kr. Saalfeld, vgl. d. vorherg.), Garsdorp. Thuring.
Bachmann.
- Gaschwitz** (Sachsen, AH. Leipzig), Zitzmann (Ziz-).
- Gartenberga Witebergen.** s. Wartenburg.
- Gassen** (Brandenburg, Kr. Sorau), Gasnen. Pol., Gaßena Lusat.
Bünau a eq., Maynhardt, Wittich, Wolfersdorf de, Zimpel.
- Gatterstädt** (Prov. Sachsen, Kr. Querfurt), Gatterstad., Gattersted. Querfurt., - Sax., - Thuring.
Bock, Doering (Dö-), Eichholtz, Zinck a.
- Gatzen** (Sachsen, AH. Borna), Gazen. Misn.
Oehme, Triller.
- Gaudisio** -, Gaudicien. -, Gaudicium, Gauditio Misn. s. Gautzsch.
- Gauerensis Siles.** s. Iauer.
- Gaussig** (Sachsen, AH. Bautzen), Gausig. -, Gaußig. Lusat.
Forberger, Noack.
- Gautzsch** (Sachsen, AH. Leipzig), Gaudicien. -, Gaudicium -, Gau-
- Gautzsch.**
disio -, Gauditio Misn., Gautsch., Gautzsch., Gauzen. Misn.
Boehne, Fleck, Heinrich, Heinsius (Hensius), Kempfe (-pf), Kleeberg, Lange, Richterus.
- Gaythaynensis**, Gaythen. Misn. s. Geithain.
- Gazensis** Misn. s. Gätzen.
- Gebelzig**, Nieder- und Ober- (Schlesien, Kr. Rotenburg), Gebelzig. Lusat.
Iockusch.
- Gebensio** Thuring. s. Gebesee.
- Gebersdorf** (Brandenburg, Kr. Iüterbog-Luckenwalde), Gebersdorf., - Querfurt., - Sax.
Cunerth, Franz, Klemm.
- Gebesee** (Prov. Sachsen, Kr. Weissensee), Gebensio -, Gebesa -, Gebesee -, Gebesee -, Gebeseen. -, Gebesien. Thuring.
Ackermann, Calenberg, Engau, Grabnerus, Graef, Harnisch, Kästner, Koenig, Muller, Schoetter, Wigleb.
- Gebhardsdorf** (Schlesien, Kr. Lauban), Gebhardsdorf. Lauban., - Lusat., - Misn., - Pol., Gebhardsdorp. -, Gebhardttsdorf. -, Gebhartsdorf. Lusat.
Fiebig, Graps, Heubaum, Iary, Kerber, Koenig, Künzel, Mildner, Neumann, Richter, Rund, Schmidt, Schneider, Trautmann, Wiedemer, Zindler.
- Gebisdorfensis** Lusat. s. Geibsdorf.
- Gebstedt** (S.-Weimar, VB. Apolda), Gebstad. Vinar. Misn.
Knörich.
- Geckenheim** (Mittelfranken, BA. Uffenheim), Geckenhem. Franc.
Beigel.
- Gedanensis**, Gedanum s. Danzig.
- Gefell** (Prov. Sachsen, Kr. Ziegenrück), Gefal., Gefäll. Varisc., Gefella Narisc., - Varisc., Gefellen. Bav., - Misn., - Varisc.
Beck, Degen, Fritzschi, Iacobi, Libert, Müller, Oheim, Rothe, Zeidler.
- Gefrees** (Oberfranken, Kr. Ziegenrück).
Beyer.
- Gehofen** (Prov. Sachsen, Kr. Sangerhausen), Gehofa Thuring., Gehofen.
- Gehofen.**
Thuring., Gebova Mansfeld., - Misn., - Thuring., Iehova Thuring.
Braun (-nius), Francke, Franke, Gybharthus, Iapel, Kampf, Kettner, Multriz, Werner.
- Gehren** (Schwarzb.-Sondershausen, LA. Sondershausen), Gehra Schwarzburg., - Thuring., Gehren. Misn., - Schwarzburg., - Thuring., Gerena Schwarzburg.
Andreae, Fischer, Fricke (-ck), Iahn, Schubert, Voigt.
- Gehren** (Brandenburg, Kr. Luckau), Gehren. Lusat.
Michaelis.
- Gehrensis** Lusat. s. Gehren (Brandenburg), - Misn., - Schwarzburg., - Thuring. s. Gehren (Schwarzburg-Sondershausen).
- Gehringwaldensis** s. Geringswalde.
- Geibsdorf** (Schlesien, Kr. Lauban), Gebisdorf. -, Geibdorf. -, Geibsdorf. Lusat.
Floegel, Hockof, Riemann.
- Geiera** Misn. s. Geyer.
- Geierswalde** (Ostpreussen, Kr. Osterode o. Schlesien, Kr. Hoyerswerda), Geierswald.
Klein.
- Geierswalde** (Schlesien, Kr. Hoyerswerda), Geierswald. Lusat.
Klien.
- Geilsdorf** (Sachsen, AH. Plauen), Geilsdorf. Misn., - Varisc. Misn.
Radecker, Steinhaeuser (-häuser).
- Geising** (Sachsen, AH. Dippoldiswalde), Geisingen. -, Geisinga Misn.
Boeckelius, Hänel, Kauderbach, Richter, Schelle, Seiffertus.
- Geismandorfensis**, Geismansdorf. Lusat. s. Geissmannsdorf.
- Geißinga** Misn. s. Geising.
- Geissmannsdorf** (Sachsen, AH. Bautzen), Geismandorf. Misn., Geismansdorf. Lusat.
Gottlöber, Kyaw de.
- Geithain** (Sachsen, AH. Borna), Gaythayn., Gaythen. Misn., Geita -, Geiten. -, Geitha -, Geithain. -, Geithan. -, Geithayn. Misn., Geithen., - Misn., Geuthen. -. Geytha -, Geythain. Misn., Gythen.
Albrecht, Bahrdt, Bauer, Berger, Berggoldt, Brucknerus, Bucerus, Donner, Ehrenfried, Gutbier, Hering,

Geithain.

- Herrmann, Holtzmüller (Holz-), Hunger, Ieniche, Kritz, Martini, Meißner, Reichard, Scharübel, Scheibner, Schneider, Streitmannus, Teichmann, Thamm, Voigt, Voigtlaender, Vollrath (Volrath), Wehrmann, Wilhelmi, Winttruff.
- Gelenau (Sachsen, AH. Annaberg), Gelena -, Gelenau -, Gelenavia -, Gelenavien. Misn.
Bauer, Drechsel, Ehrenhaus (-haus), Glaeser (-erus), Hilner, Mehlhorn, Scheffler, Uhlich, Weisius.
- Gelinda Sax. s. Glinde.
- Gelnhausen (Hessen-Nassau, Kr.-St.), Gelnhusa Bav.
Kirchner.
- Gelza Misn. s. Göltzscha.
- Genf (Schweiz, Kt.-Hptst.), Genève; Genevensis Helvet.
Castelli a, Pallard, Pellisary de, Prevost.
- Gengenbach (Baden, Kr. Freiburg). Vogel.
- Genthin (Prov. Sachsen, Kr. Jerichow II), Genthin. Magdeburg., -Sax., Gentin. Magdeburg.
Lehmann(-mannus), Schermbeck.
- Genua (Italien, Prov.-Hptst.), Genua Ital., Genuen.
Corsini de, Grillo, Maßa.
- St. Georgen, St. Georgii Baruth. Bav. Schmidius.
- Georgenthal (S.-Koburg-Gotha, LA. Ohrdruf), Georgenthal Misn., -Thuring., Georgiovalen.
Hammermüller, Merbach, Weidner.
- St. Georges (Belgien, Prov. Lüttich), S. Georgii.
Diet de.
- Georgiopolitanus Misn. s. Iohanngeorgenstadt.
- Georgiovallensis s. Georgenthal.
- St. Georgii s. St. Georges, -Baruth s. St. Georgen.
- Georgopolitanus Misn., St. Georg. Politan. -, St. Georg Stadt. Misn. s. Iohanngeorgenstadt.
- Gera (Reuss j. L., Hptst.), Gera Misn., -Narisc., -Varisc., -Voigtland, Geran., Geravien., Geren. Misn.
Albert, Appenfelder, Arnold, Bauer (Baur), Baumgaertel, Beatus, Becker, Beckmann, Behr, Bretschneider, Brunner, Bühne, Burgold,

Gera.

- Cramer, Criebel, Dathe, Deutsch, Dinger, Dücke, Ebeling, Eckhold (-ekold), Ehrler, Eichelroth, Erhard, Fischer, Franck, Franz, Freiesleben (Freis-), Freiesleben de, Freitag, Frenzel, Friderici (Friederici, Fridrici), Fritsche, Fritz, Fritsch, Frommhold, Fuchs, Furbringer, Gasteyer, Gebauer, Geitner, Gesnerus, Geuthner, Gost, Goetze, Grundmann, Gruner, Grünler, Gruve, Günther, Günzel, Haertel, Haebler, Hauptmann, Hecht, Hegner, Heinicke, Heinsius (-se), Hemman, Hempel, Hennig, Henrici, Hensel, Hens, Huth, Iahn, Ientsch, Ihu, Kaempfe (Kempflus), Kärner, Kegel, Keller, Kempflus s. Kaempfe, Kirchhof, Klett, Klotz, Knauer, Koberus, Koch, Kofer, Koehler, Koelbel, Koellner, Koppi von eq., Kretsch, Krippendorff (-rf), Krospe, Kühnast, Kühnius, Kunze (Kunzius), Kupfer, Lachmann, Lautenschlaeger, Lauterbach, Lehmann, Lemrich, Lenz, Liebich, Lindner, Lippold, Loenius, Loescher, Lüders, Ludewig, Macher, Maerker, Maul, Mehlhorn, Meineber, Meinhardt, Menzel, Mercker, Meyer (-erus), Müller, Mürrenberg, Neuhaus, Neumann, Niecke, Oberländer(-laender), Oelzner, Oeme, Oertel, Otto, Pezold, Rast, Rechenberg, Reichelt, Reimann, Reinemann, Richterius, Riedel, Riemer, Roeder, Rögner (Roegner, -erus), Röhr, Rosenfeld, Roefel, Roth, Sachse, Saupe, Scheibe, Scherzer (Schertzerus), Schlauchius, Schlegel, Schleusner, Schlick, Schmidel s. Schmiedel, Schmidt, Schmied, Schmiedel (Schmidel), Schumann, Schütter, Schwabius, Senf, Sieler, Sohn, Sonntagius, Steidel, Steinek, Stockmann, Streckfuß, Taube, Thenius, Thienemann, Thrändorf, Trautmann (-mannus), Tuch, Viertel, Vogel, Voigt, Wagner, Weber, Wendler, Wetterhan, Wild, Wolff, Wolframsdorf de, Wunderlich, Zeibich, Ziegler (Zig-).
- Gerabronn (Württemberg, OA.-St.) o. Gerbrunn (Unterfranken, BA. Würzburg), Gerabrun. Franc. Steinbrenner.

Geraviensis Misn. s. Gera.

- Gerbisdorf (Prov. Sachsen, Kr. Delitzsch), Gerbisdrp. Misn. Meybaum.
- Gerbrunn s. Gerabronn.
- Gerbstädt (Prov. Sachsen, Mansfelder Seekr.), Gerbstad. -, Gerbsted. Mansfeld.
Decker, Kilcher.
- Gerena Schwarzburgen. s. Gehren.
- Gerensis Misn. s. Gera.
- Gerhardsgereuth (Prov. Sachsen, Kr. Schleusingen), Gerhards Gereida. Wagner.
- Gerichshain (Sachsen, AH. Grimma), Gerichshayn. Misn. Schneider.
- Geringswalde (Sachsen, AH. Rochlitz), Gehringswald. -, Geringswald. -, Gerinswald. Misn.
Beck, Eppendorfer, Greiß, Lehmann, Merkel, Otto, Richter, Schindler, Schmolke, Trenckmann, Uhlich (Uhlig), Weise.
- Gerlachsheim, Nieder- u. Ober- (Schlesien, Kr. Lauban), Gerlachsheim. -, Gerlachsheim. -, Gerlachsheim. Lusat.
Bergmann, Koenig, Kuhnd, Pfeiffer, Reichel, Schmidt, Seibt, Wiegner.
- Gerlitiensis Lusat. s. Görlitz.
- St. Germain en Laye (Frankreich, Dep. Seine et Oise), S. Germani in Laya Gall.
Houßaye de la.
- Germau (Ostpreussen, Kr. Fischhausen), Germav. Boruss.
Keßelring.
- Geroda (S.-Weimar, VB. Neustadt), Geroda Neostad.
Krause.
- Gersdorf (vgl. d. folg.).
Haym.
- Gersdorf (Sachsen, AH. Döbeln o. AH. Glauchau, vgl. d. folg.), Gersdorf. -, Gerstorf. Misn.
Dittmann, Freytag, Helbig, Klimper, Rehme, Tittmann (-mannus), Zittmann.
- Gersdorf (Sachsen, AH. Glaucha, vgl. d. vorherg.), Gersdorf. Schönburg. Misn.
Altwein, Bretschneider, Rudolph.
- Gersdorf (Schlesien, Ldkr. Görlitz) o. Gersdorf, Alt- und Neu- (Sachsen, AH. Löbau) o. Gers-

Gersdorf.

dorf, Nieder- und Ober- (Sachsen, AH. Kamenz), Gersdorf -, Gerstorf. Lusat.

Barthius, Haeser, Haupt, Lachmann, Mager, Opitz, Schneider, Schulze.

Gersdorf (Schlesien, Kr. Bunzlau) o. Gersdorf, Alt- und Neu- (Schlesien, Kr. Habelschwerdt), Gersdorf. Siles.

Müller.

Gersdorf, Neu- (Schlesien, Kr. Lauban), Gersdorff. prope Lauban. Lusat.

Heydrich (-chius).

Gersdorf (Böhmen, BH. Komotau o. BH. Tetschen o. Brandenburg, Kr. Krossen) o. Gersdorf (Lausitz, s. die vorherg.), Gersdorf. Pol. Piccardus.

Gerstenberg (S.-Altenburg, LA. Altenburg), Gerstenberg. Osterland. Thurm.

Gerstewitz (Prov. Sachsen, Kr. Weissenfels), Gerstewit. -, Gerstewitz. Misn.

Inaccius, Pflöck.

Gerstorfensis Lusat. s. Gersdorf, Nieder- und Ober-, - Misn. s. Gersdorf (Sachsen).

Gesees (Oberfranken, BA. Bayreuth), Geseesa Bav.

Haag.

Gesera Lusat. s. Iehser.

Gestewitz (Sachsen, AH. Borna), Gostevicen. Misn.

Iaeger.

Geusa (Prov. Sachsen, Kr. Merseburg), Geusavien., Geußbau Misn.

Kerl, Saltzmann.

Geusnizensis Cizen. s. Geussnitz.

Geußbau Misn. s. Geusa.

Geussnitz (Prov. Sachsen, Kr. Zeitz), Geusniz. Cizen.

Keil.

Geuthensis Misn. s. Geithain.

Gevera Frisius s. Iever.

Geyer (Sachsen, AH. Annaberg), Geiera -, Geyera Misn., Geyeran. -, Geyeren. -, Geyra Misn.

Bauer, Fritsche, Neubert, Petsch (-sche), Porges, Reibetopff, Richter, Siegel, Taubner, Tschran, Ullmann, Winkler, Wolff.

Geyersdorf (Sachsen, AH. Annaberg).

Loeser.

Geyerswaldensis s. Geierswalde (Ostproussen), - Lusat. s. Geierswalde (Schlesien).

Geyra Misn. s. Geyer.

Geytha -, Geythain. -, Geythen. Misn. s. Geithain.

Gibeniensis -, Gibinio Transylvan. s. Hermannstadt.

Gieba (S.-Altenburg, LA. Altenburg), Giba; Giba Altenburg.

Merckel.

Giehren (Schlesien, Kr. Löwenberg), Giera -, Giren. Siles.

Lorentz, Scheer.

Giesensis Bav. s. Giessen.

Gieshübelensis, Gieshübla Misn. s. Berggiesshübel.

Giesmannsdorf (Brandenburg, Kr. Luckau) o. Giessmannsdorf (Schlesien), Gießmannsdorf. Lusat. Lipsius.

Giesmannsdorfensis Pol. s. Giessmannsdorf (Schlesien).

Giessen (Hessen, Kr.-St.), Giesen. Bav., Gieße Chattorum Sax., Gießen Bav., - Franc. Bav.

Beßerer, Hoffmann, Hoepffner (Hoepfnerus), Rosenmüller, Thorn, Wolffius.

Giessmannsdorf (Sachsen, AH. Zittau) o. Giesmannsdorf (Brandenburg), Giesmannsdorf. Misn.

Hübner.

Giessmannsdorf (Schlesien, Kr. Bolkenhain o. Kr. Bunzlau) o. Giesmannsdorf (Schlesien, Kr. Neisse), Giesmannsdorf. Pol., - Siles. Pol., Gießmannsdorf. Siles.

Esche, Hilliger, Horn, Puschmann, Schwartz.

Gifhorn (Hannover, Kr.-St.), Giffhorn. Sax.

Gravenhorst.

Girbigsdorf (Schlesien, Kr. Sprottau o. Ldkr. Görlitz), Girbigsdorf. Pol.

Mühle.

Girbigsdorf (Schlesien, Ldkr. Görlitz), Girbigsdorf. Lusat.

Roeßler.

Girensis Siles. s. Giehren.

Girgenscha Livonus.

Reinhold.

Gladitz (Prov. Sachsen, Kr. Weissenfels), Gladitio -, Gladiz. Misn.

Molter, Stallknecht.

Glasensis Misn. s. Glasten.

Glasgow (Schottland, Hptst. der Grafschaft Lanark), Glasgow Scotus. Großet.

Glashütte (Sachsen, AH. Dippoldiswalde; Glashutta Misn., Glashütten. prope Dippoldiswaldam Misn., Glashütten. Misn.

Ebert, Ehrlich, Helmricht, Kohlerus, Peck.

Glaßensis Misn. s. Glasten.

Glasten (Sachsen, AH. Grimma), Glasen. -, Glaßen. -, Glasten. Misn. Brückner (Bru-), Streubel.

Glaubitz (Sachsen, AH. Grossenhain), Glaubitium; Glaubit. -, Glaubitz. -, Glaubiz. Misn.

Graupner, Hofmannus, Schubart, Seyfertitz de liber baro.

Glaubnitz (Lausitz), Glaubnit. -, Glaubniz. Lusat.

Lehmann.

Glaucha Misn., - Schoenburg. s. Glauchau.

Glauchau Misn., - Schönburg. s. Glauchau, - Siles. s. Glauchow u. Glogau, - Varisc. s. Glauchau.

Glauchau (Sachsen, AH.-Hptst.), Glaucha Misn., - Schoenburg., Glaucha Misn., - Schoenburg., - Varisc., Glauchau Misn., - Schönburg., Glauchen., - Misn., - Schönburg., Glauchau Misn.

Barth, Baumgaertel, Bernhardt (-rd), Beyer, Borchert, Colerus, Crusius, Dathe, Eger, Engelmann, Erdmann, Esch (-schius), Fischer, Flemmig, Forbiger (-erus, Forbriger), Freisleben (Freyß-), Fritsche, Gerlach, Germar, Graun, Große, Günther, Haase, Habermann, Haendel, Hartig, Harzer, Hecht, Heinsius, Hendel, Hennig, Hermsdorf, Hertel, Herzog, Hofmann, Hucke, Kaefenstein, Kaeuffer, Kaufmann, Keller, Kellner, Knopf, Koehler, König, Kroehne, Kücke, Langius, Laux, Leidel, Lochner, Maederian (Maedrian), Maurer, Meyer, Moebius, Neigebauerus, Nezold, Nitsche, Nitzsche, Paefler, Petermann, Pfeil, Pistorius, Popp, Poeppig, Rabe, Reichelt, Reller, Reuscher, Richter, Rother, Rötter,

Glauchau.

- Sattler, Schilling, Schmiedius, Schnabel, Schoenburg a comes, Schoenfeld(-dius), Schubert, Schütze, Schwetschke, Seydel, Sonntag, Stoltze (-lze), Thamerus, Treutzsch (-tsch), Türschmann, Ulbricht, Vodelius, Vogel, Vogt, Voigt, Wagner, Wernerus, Ziegler.
- Glauchau Misn. s. Glauchau, - Siles. s. Glogau.
- Glauchensis Misn., - Schönburgen. s. Glauchau, - Siles. s. Glogau.
- Glauchow (Brandenburg, Kr. Züllichau-Schwiebus), Glaucha Siles. Pietsch (-tsche).
- Gleina (S.-Altenburg, LA. Altenburg o. Prov. Sachsen, Kr. Querfurt o. Kr. Zeitz o. Reuss j. L., Kr. Gera, vgl. d. folg.) Gleina -, Gleinen. Misn.
Cameel, Klein, Poley (Poleus), Schumannus, Scultetus.
- Gleina (Prov. Sachsen, Kr. Zeitz, vgl. d. vorherg.), Gleina -, Kleina Cizen.
Hauschild, Scultetus.
- Gleina (Prov. Sachsen, Kr. Querfurt, vgl. d. vorherg.), Gleina -, Gleine Thuring.
Berger, Leschner, Poley, Thiene-mann.
- Gleina (Sachsen, AH. Bautzen), Gleina Lusat.
Mros.
- Gleine Thuring. s. Gleina (Prov. Sachsen, Kr. Querfurt).
- Gleinensis Misn. s. Gleina (S.-Altenburg).
- Gleisberg (Sachsen, AH. Döbeln), Gleisberga -, Gleisbergen. Misn.
Grunavins, Heecke, Illingius, Ludewig (Ludwig).
- Gleschendorfensis Holsatus s. Blekendorf.
- Glesien (Prov. Sachsen, Kr. Delitzsch), Glesina -, Gleßina -, Gleßinen. Misn.
Ruhmer, Schleußner (Schleißner, Schlessner).
- Glinde (Prov. Sachsen, Kr. Kalbe), Gelinda Sax., Glinda Magdeburg.
Heße.
- Glochau Misn. s. Glauchau.
- Glogau (Schlesien, Kr.-St.), Glau-chau -, Glauchen. Siles. Glogau,

Glogau.

- Pol., Glogau maior -, Glogovien. Pol., Grossglogav. Siles., Megaglogov. Siles., Megalo Gaglovia Lusat.
- Beling, Fullborn, Ioseph, Klepperbein, Koerner, Krüger, Lange, Liesnerus, Loeben von eq. Siles., Pietsch (-tsche), Schammeranski, Semprecht, Thiel, Tschanter, Walther, Wende, Wiesener.
- Glösa Misn. s. Glossen (Sachsen, AH. Oschatz).
- Gloesensis s. Glossen (Sachsen, AH. Löbau).
- Gloßa Lusat. s. Glossen (Sachsen, AH. Löbau.)
- Glossen (Sachsen, AH. Oschatz), Glösa -, Gloeßen. Misn.
Iaspis, Schilde.
- Glossen (Sachsen, AH. Löbau), Gloesen., Gloßa -, Gloßena Lusat.
Cubasch, Gersdorf a, Strahmer, Schwarze.
- Glückstadt nat. Misn.
Meyer.
- Glückstadt (Schleswig-Holstein, Kr. Steinburg), Gluckstad. -, Glückstad. Holsat., Gluckstad. -, Glückstad. Sax., Tycho-polen. -, Tycho-politan. Holsat.
Bensen, Cordesius, Druckenmüller, Eggers, Feldmann, Joensen, Koester, Loehmann, Moldenit, Roese, Sommer, Wolfarth, Woltreck.
- Gmelensis s. Knehlen.
- Gnandstein (Sachsen, AH. Borna), Gnandsstein. -, Gnandstein. Misn.
Blanckmeister, Einsiedel ab, Hoehle, Noebel, Seyffart, Thilo, Thryllitzsch (Trill-).
- Gnaschwitz (Sachsen, AH. Bautzen), Gnaschwiz. -, Gnaswitz. Misn.
Kaepplerus, Scholtz.
- Gochsheim (Unterfranken, BA. Schweinfurt), Gochsheim Franc.
Traeg.
- Göda (Sachsen, AH. Bautzen), Goeda -, Goedau. -, Goedav. Misn., Gothena Lusat.
Fischer, Frenzel, Lehmann, Sommer.
- Goddula (Prov. Sachsen, Kr. Merseburg), Coddula -, Godula Merseburg.
Hopfgarten de.
- Godendorf (Oberfranken, BA. Berneck), Gottendorfen.
Losan.

Godenovius Lucensis.

- Unterwald.
- Goedlitz nat. Misn., Goedlicen. Misn.
Kaiser.
- Godula Merseburg. s. Goddula.
- Goeffinga Suev. s. Göppingen.
- Göggingen (Württemberg, OA. Laupheim), Gäglinga Wurtemberg.
Eccard.
- Göhlen (Brandenburg, Kr. Guben), Göhlerna Fürstenberg., - Lusat.
Gerstenberger, Klabisch.
- Gohlis (Sachsen, jetzt zu Leipzig geh., o. AH. Oschatz), Collisien. Gohlen., Gohlis., Golitio Misn.
Altner, Goerne, Iuelich, Krug, Ruhle.
- Golberode (Sachsen, AH. Dresden-A.).
Hauswald.
- Golbitz (Prov. Sachsen, Saalekr.), Golbiz. Misn.
Werner.
- Goldbach (S.-Weimar, VB. Weimar o. S.-Koburg-Gotha, LA. Gotha), Gollbach Thuring.
Bügner.
- Goldberg (Schlesien, Kr. Goldberg-Haynan), Aurimontanus, Goldberga -, Goldbergen. Pol., - Siles.
Böhmer, Dietrich, Doering, Foersterus, Gottschling, Guhl, Hensel, Hillinger, Hoffmann, Ieckel, Kirsche, Klemm, Kühn, Liebig (-ich), Melchovius, Oelsner, Rosemann, Rothe, Schneider, Schoenknecht, Schroër, Seidel, Stahn, Steinberg, Stephan, Wiehl, Wolf.
- Goldcronacensis Byruthin. s. Goldkronach.
- Goldentraum (Schlesien, Kr. Lauban), Goldentraumio Lusat., Goldentraum. Lusatae superioris.
Knobloch, Sauer.
- Goldingen (Russland, Gouv. Kurland, Kr.-St.)
Arnold.
- Goldkronach (Oberfranken, BA. Berneck), Goldcronacen. Byruth.
Schlenck.
- Goldlauter (Prov. Sachsen, Kr. Schleusingen), Goldlautera Franc., - Henneberg.
Anschütz.

- Goldschau** (S.-Altenburg, LA. Altenburg o. Prov. Sachsen, Kr. Weissenfels).
Bartholomaei, Hammer.
- Golga Lusatus** s. Golssen.
- Golitia Misnen** s. Gohlis.
- Gollbachensis** Thuring. s. Goldbach.
- Gollhofen** (Mittelfranken, BA. Uffenheim), Gollhoffen. -, Gollhofen. Franc.
Pfeiffer.
- Gollma** (Prov. Sachsen, Kr. Delitzsch), Gollma -, Golma -, Golmen. Misn.
Gering, Hülse, Knechtel, Liebold, Trainer, Weise.
- Gollmenz** (Prov. Sachsen, Kr. Delitzsch).
Krieger.
- Göllnitz** (S.-Altenburg, LA. Altenburg), Goellnicen. -, Goellniten. Lusat.
Lehmann, Mehnert.
- Golma** -, Golmen. Misn. s. Gollma.
- Golssen** (Brandenburg, Kr. Luckau), Golga -, Golschen. -, Golsen. -, Göl-sen. -, Golßen. -, Golßen. -, Golzena Lusat.
Dolz (-zius), Fischer (-erus), Hefter, Holl, Richter, Stutterheim a, Vater, Vieth, Wagner, Wolfeld.
- Göltzscha** (Sachsen, AH. Meissen) o. Göltzschen (Sachsen, AH. Leipzig), Gelza Misn.
Grübler.
- Golzena Lusat** s. Golssen.
- Gommern** (Prov. Sachsen, Kr. Jerichow I), Gomera -, Gommeran. -, Gommern. Sax., - Magdeburg.
Grüzmacher, Harland, Meisel, Schmerbauch, Stepner.
- Göppingen** (Württemberg, OA.-St.), Goeffinga Suev.
Hornstein de liber baro.
- Gorbitz**, Nieder- u. Ober- (Sachsen, AH. Dresden-A.), Gorbicium Misn.
Beutner.
- Goerdorfensis** Misn. s. Goersdorf (Sachsen).
- Goeris Lusat** s. Göritz.
- Görितिensis** s. Görz.
- Göriz** (Brandenburg, Kr. Kalau), Goeris Lusat.
Moeller.
- Görlitz** (Schlesien, Kr.-St.), Gerlitien. Lusat., Gorlicen., - Lusat., - Pol., Gorlitian., Gorlitien. Lusat., Görlitien. Pol., Goerlitien. -, Goerlitzen. Lusat., Goerlizen. Pol.
Albrecht, Altenberger, Andritschky, Bauer, Bauernstein, Baumeister, Beelmann, Behler, Behrner, Bellmann, Bergmann, Bernd, Bernhardt, Biemann, Blumenthal, Bock, Boehme, Boehmer, Bothe, Boettich, Boxberg, Brauer, Braunius, Breitenstein, Broze (Brotzius), Brückner, Brumm, Buchwald, Büttmann, Büttner, Conrad, Crudelius, Cundisius, Cunze, Daumius, Decker, Diederich, Diener, Dieterich, Dietrich, Donat, Dranitz, Dreffler, Dreyßig, Dreywerth, Ehalt, Eichler, Eifler, Elers, Emrich, Entel, Feige, Feller, Fels, Ferber, Fetter, Fiedler, Finster, Fischer, Flade, Flegel, Foerster, Fortange, Friderici, Friedemann, Fritsche, Froelich (-chius), Frosch, Futter, Gallwitz, Gebauer, Geelhaar, Gehler (-erus), Geißler (-sler, -slerus), Gerlach, Gerstenberg, Geßner, Geyser (-erus), Giese, Goehler, Goeldner (Göld-), Goesing, Gravier, Grosmanus s. Großmann, Großer, Großmann (Grosmanus), Grübler, Gründling (Gruen-), Günther, Haase, Hagedorn, Hahmann, Haicke, Hamann, Hammer, Haenisch, Harrer, Haertel, Hartmann, Haschke, Haefler, Haefner, Hauffe, Hedluff, Heer, Heermann s. Hermann, Heine, Heinrici, Heinze, Hempel, Hermann (Heer-), Hermes, Herold, Herrmann, Herz, Hilliger, Hoffmann (-mannus), Hofmann, Hoehne (-nius, Höhne), Horter, Hortschansky, Hundertmark, Hüttig, Iacobi, Janke (-neke), Jeckel, Jenichen, Isaac, Jungnickel, Kadelbach (Kaddel-), Kallmann, Kipper, Kirschke, Kleeditz (-iz), Klering, Kliemt, Knauthe (-tius), Knebel, Knidler, Knobloch, Knorr, Knothe, Kober, Köcker, Koehler, Koenig (-igius), Kosche, Kotter, Krause, Krieger, Kuntze, Küpper, Küttner, Lange, Langer, Lehmann, Lehms, Liebelt, Lilie, Lincke, Lindeloff, Lohse, Lubisch, Ludwig, Manitus, Matthaens, May, Mehrfurth, Meinich, Meirich (-chius, Meirrichius), Meisner (-erus, -ßner), Meißner, Michael, Mieth, Mitsching (Mietsch-), Moebius, Modrach, Möller de Möllerstein (Moller de Mollerstein, Mollerstein de), Morgenstern, Mosigius, Müller, Naeter, Nathe, Naeve, Neitsch, Nerger, Neumann, Nicius, Nicolai, Noefe, Nusaeus, Pauli, Pauliz, Penter, Persch, Pietrich, Pietsch, Pietschmann, Piltz (-lz), Pohl, Praetorius, Queißer, Rau, Rauh, Reichel, Reinholdt, Richter, Riech, Rieschke, Rolcke, Rosemich, Roeßler (Rößler, Roesler), Rothe (-thius), Rudolph, Ruffer (Ruifferus), Ruthel, Saenftleben, Schaeffer, Scheffler, Scheuffler, Schlag, Schmid s. Schmidt, Schmidius, Schmidt (Schmid), Schmieder, Schneider, Schneppencrell, Schober, Scholze, Schoen (Schön), Schoenborn, Schoene, Schrickel, Schroeter, Schultze, Schulze (-lz), Schumann, Schützel, Schwarze, Schwerdtfeger, Seibt, Seidel, Seydel, Seyffert, Siebeth, Sohr, Specht, Starcklufft, Starke, Straphinus, Struve, Stürzel, Suckert, Thiele (Thile), Thieme, Thile s. Thiele, Thomas, Thorer, Tobias, Trautner, Treu, Tschanter, Tzaschel, Ullmann, Ulicus, Vogelgesang, Voigt, Waltherus, Weiner, Wiedemann, Wiesner, Wilde, Willers, Winter, Witschel, Wittig, Worm, Zacher, Zachmann, Zippel, Zobel (-elius).
- Görmar** (Prov. Sachsen, Kr. Mühlhausen), Goermaria Thuring., Goermara Mulhusan.
Albrechtus, Schenck.
- Görnitz** (Sachsen, AH. Borna), Goernicen. Misn., Goernitzen. prope Bornam, Goernizen. Misn.
Carl, Erchenbrecher, Hager, Kroeberus, Weber.
- Görnitz** (Sachsen, AH. Oelsnitz), Goernitien. Varisc.
Seling.
- Görsbach** (Prov. Sachsen, Kr. Sangerhausen), Goersbacen., Schwarzbürg., - Thuring., Goersbachen. Thuring.
Meyer, Pannach, Toepfer.

- Görschen** (Prov. Sachsen, Kr. Naumburg), Goerschen. Misn., Goerschen-Numburg.
Boerner.
- Görschmicensis** -, Görschmitien. Misn. s. Görschnitz.
- Görschnitz** (Sachsen, AH. Plauen o. Reuss ä. L., LA. Greiz), Görschmicen. -, Görschmit. Misn.
Petzsch (-schius).
- Goersdorf** (Sachsen, AH. Marienberg), Goerdorf Misn.
Lochmann.
- Goersdorf** (Brandenburg, Kr. Iüterbog-Luckenwalde), Goersdorf. Querfurt.
Raschkau (-kaw) de.
- Gorsleben** (Prov. Sachsen, Kr. Eckartsberga), Gorslebia; Gorsleben. Saxenburg., Gorsleben. -, Gorblebien. Thuring.
Born, Froebus, Schirlitz, Webel.
- Görz** (Oesterr. Kronland, Hptst.), Görziten.
Nannutti (Nanutti).
- Görzig** (Anhalt, Kr. Köthen), Görzig. Anhalt. Sax.
Aue.
- Gösau** (Sachsen, AH. Krimmitschau), Gosau Schönburg.
Iacobi.
- Göschitz** (Reuss j. L., LA. Schleiz), Goeschiz. Narisc.
Schilling.
- Gosda** (Brandenburg, Kr. Spremberg o. Kr. Kalau), Gosda Lusat.
Noack.
- Gosek** (Prov. Sachsen, Kr. Querfurt), Goseccen. -, Gosecen. Misn., Gosecen. Thuring., Gosecka Misn., Goseka Thuring., Goëc. -, Goëbecen. Misn.
Degen, Eberhardt, Grunewald, Richter, Schrey, Stapsius, Voelckner.
- Goslar** (Hannover, Kr. Liebenburg), Goslar., - Sax.
Bötticher, Eckart [von] eq., Haegermann, Haße, Henrici, Hirsch, Koenig, Matthias, Reinecke, Rhesur, Schnuer, Siemens, Trautmann, Vogt.
- Gosmariensis** Lusat. inferior. s. Gossmar (Brandenburg, Kr. Luckau), - Sax. s. Gossmar (Brandenburg, Kr. Finsterwalde).
- Goesnecensis** Saalfeld s. Gosswitz.
- Goesnitiensis** -, Goesnizen. Altenburg. s. Gössnitz.
- Gossa** (Prov. Sachsen, Kr. Bitterfeld), Gofa Misn.
Barth, Ranft (Ranft, -ftius).
- Goëccensis** -, Goëbecen. Misn. s. Gosek.
- Gossenberg** (S.-Koburg-Gotha, LA. Koburg), Goßenberg. Franc.
Lenckius.
- Goßerau** Misn. s. Gossra.
- Gössitz** (Prov. Sachsen, Kr. Ziegenrück), Goßicen. -, Goßicien. -, Gößit. -, Goëßit. Varisc., Groëßizen., Iösitien. prope Neustad ad Orilam. Aehle, Loeschigk, Märker (Mae-), Müller.
- Gossmar** (Brandenburg, Kr. Finsterwalde), Gosmar. Sax.
Teubner.
- Gossmar** (Brandenburg, Kr. Luckau), Gosmar. Lusatae inferioris.
Schuwardt.
- Gössnitz** (S.-Altenburg, LA. Altenburg), Goesnic. Varisc., Goesnit. -, Goesniz. Altenburg., Gößnit. Neustad., Iesniten. Varisc.
Lehmann, Leithold, Petri, Püttmann.
- Gossra** (Prov. Sachsen, Kr. Zeitz), Goßerau Misn., Goßrau Cizen.
Iacobi, Richter.
- Gosswitz** (Prov. Sachsen, Kr. Ziegenrück), Goesnecen. Saalfeld.
Lorentz.
- Gosswitz** (Sachsen, AH. Zittau), Gußwit. Lusat.
Grohmann.
- Goestadensis** Misn. s. Iöhistad.
- Gostevicensis** Misn. s. Gestewitz.
- Göteborg** (Norwegen, Läns Hptst.), Gothoburg Succ.
Ring.
- Gotha** (Herzogthum), Gothan., Sax.-Gothan.
Förstern de eq., Lindenau de eq., Reichard, Utterodt zum Scharffenstein de.
- Gotha** (S.-Koburg-Gotha, Hptst.), Gotha Misn., - Sax., Gothan., - Misn., - Sax., Gothan. Thuring., Gothicus Misn.
Alberti, Avemannus, Avenarius, Bause, Becke von (van) der, Becker, Berga a, Beumeburg, Blumenau, Brockhagen, Brückner, Buchner, Bünau de, Dornheim, Dürrfeld
- Gotna.**
(Dürr-), Eckardt, Ehlöb, Erdmann, Ettinger, Eufner, Fergen, Förstern de, Fulda, Gabelenz von der, Galander, Gebauer (-erus), Gebhard, Geisler, Gericke, Geutebrück, Glaser, Goepelius, Goers, Gotter, Granel, Grosch, Haage, Heße (-ß, -ßen), Heydenreich, Hille, Hopfius, Horn, Hulsemann, Jaeger, Irmel, Kaupert, Kauxdorf, Keßel, Kirchner, Koehler, Koester, Kreckemeyer, Kühnhold (Kunhold), Liebe, Lindenau de eq., Ludwig, Mahn, Marbach, May, Meil, Mendius, Moeller, Morgenroth, Müller, Nicolai, Nonne, Pfitzner, Reibstein, Retzmann, Reyher, Ride, Saul, Scheibe, Scheidler, Schierschmidt, Schmiedeknecht, Schmidt, Schneegaß (-gas), Schneider, Schulther, Schwarzenfels de, Seebach de, Stempel, Thilo, Toemlich, Toepfer, Tzschimmer, Vierschrodt, Wagner, Waitzius, Wangenheim de, Wenig, Witt, Zahn, Ziezerling, Zinckernagel.
- Gotha** (Prov. Sachsen, Kr. Delitzsch), Gotha-Eilenburg., Gotha prope Eilenburg.
Gestewitz, Opitz.
- Gothanus** Thuring. s. Gotha (S.-Koburg-Gotha).
- Gothena** Lusat. s. Göda.
- Göthewitz** (Prov. Sachsen, Kr. Weissenfels), Gothewitz. Misn., Goettevico Zizen., Götterwitz. Misn.
Hennig, Landmann.
- Gothicus** Misn. s. Gotha (S.-Koburg-Gotha).
- Gothland** Sax. s. Gotlandt.
- Gothoburg** Suec. s. Göteborg.
- Gotland** (Schweden, Län), Gotthland Sax., Gotland.
Fritsch, Lutemann.
- Gottendorfensis** s. Godendorf.
- Gottesberg** (Schlesien, Kr. Waldenburg), Gottsberg. Pol.
Hofmann.
- Goettevico** Zizen., Götterwitz. Misn. s. Göthewitz.
- Göttingen** (Hannover, Kr.-St.), Gottingen., - Sax., Göttingen. -, Goettingen., - Sax.
Falck, Gallenkamp, Heise, Kelling, Kirsten, Martens de, Neyron, Ribov (-ovius), Riemschneider, Schwenterlein, Willich.

- Gottleuba** (Sachsen, AH. Pirna), Gottleuba -, Gottleuben. Misn. Faber, Kuenzel, Leflerus.
- Gottorp** (Schlesw.-Holstein, Schloss bei Schleswig), Gottorp. Holsat. Friccius.
- Gottsbergensis** Polon. s. Gottesberg.
- Graba** (S.-Meiningen, Kr. Saalfeld), Graben. Misn. Eisenhardt.
- Grabaviensis** Meceleburg. s. Grabow.
- Grabensis** Misn. s. Graba.
- Grabow** (viele O. dies. Namens im Gebiete der sächs. Nation), Grabov. Grantze (-nze).
- Grabow** (Mecklenburg-Schwerin, Kr. Mecklenburg), Grabav. Meceleburg. Plato de.
- Grabsleben** (S.-Koburg-Gotha, LA. Gotha), Grabsleben. Gothan. Kieser.
- Gracehill** (Irland, Prov. Ulster), Gracehillo Hibern. Horne.
- Graecio** Misn., - Varisc. s. Greiz.
- Graecus Larissaeus** s. Larissa.
- Graeditio** Polon. s. Graeditz (Schlesien).
- Graeditz** (Brandenburg, Kr. Züllichau), Graediz. Lusat. Richter.
- Graeditz** (Schlesien, Kr. Schweidnitz), Graeditio Polon. Stolze.
- Graedizensis** Lusat. s. Graeditz (Brandenburg).
- Gräfenau** s. Gräfinau.
- Gräfendorf** (Prov. Sachsen, Kr. Torgau o. Kr. Ziegenrück, vgl. d. folg.) Kochius, Tümmelius.
- Gräfendorf, Gross-** (Prov. Sachsen, Kr. Merseburg, vgl. d. vorherg.), Graefendorf. Martisburg, - Merseburg. Knipfer, Thenius.
- Gräfenhain** (S.-Koburg-Gotha, A. Ohrdruf), Graefenhayn. -, Graefenhayn. Misn. Am Ende, Iahn, Schwarz.
- Gräfenhain** (Sachsen, AH. Kamenz o. Schlesien, Kr. Sagan), Graefenhayn. Pol. Hertrampf.
- Gräfenhainichen** (Prov. Sachsen, Kr. Bitterfeld), Graefenhain. -, Graefenhainichen. -, Graefenhayn. -, Gräfenhaynichen. -, Graffenhayn. -, Grefenhehnig. Sax. Baumann, Günther, Kriebel, Lehmann, Martius, Sauereßig.
- Graefenhaynensis** Misn. s. Gräfenhain. - Sax. s. Gräfenhainichen.
- Graffenhaynensis** Sax. s. Gräfenhainichen.
- Graeffenhaynensis** Misn. s. Gräfenhain.
- Gräfenthal** (S.-Meiningen, Kr. Saalfeld), Comivallen. Thuring. Graefenthal. Franc. Bav., - Salfeld, - Thuring. Engelschall, Falco, Grünthal, Lühser, Rosenthal.
- Gräfentonna** (S.-Koburg-Gotha, LA. Gotha), Graefentonna-Gothan., Tonna Misn. Geutebrück, Schroeder.
- Gräfinau** (Schwarzburg-Rudolstadt, LA. Rudolstadt), Graefenau Misn. Kieser.
- Graitza** Misn., - Narisc., - Varisc., Graiza, - Misn., - Ruthen., - Varisc. s. Greiz.
- Grambow** (Mecklenburg-Schwerin, RA. Schwerin o. RA. Lütz), Grambov. Megapolitan. Philippi.
- Gramsdorf** (Preussen, Prov. Posen), Gramisdorp. Pol. Pilaski.
- Grandval** (Frankreich, Dep. Puy de Dôme), Grandis vallis. Bav. Peyer.
- Graenitz** (Sachsen, AH. Freiberg), Graenitz. Friberg, Groenizen. Misn. Anger, Hoffmann.
- Grapitz** (Pommern, Kr. Stolp). Reder a. S. R. I. comes.
- Grästa** Thuring. s. Gröst.
- Graestorfensis** Thuringus. Müller.
- Graswizensis** Misn. s. Grauschwitz.
- Gratianopolitanus**, - Gall. s. Grenoble.
- Graetz** (Posen, Kr. Buk), Graezen. Boruss. Roehl.
- Graubünden** (Schweiz, Kanton), Rhaetus. Georgi de.
- Graudenz** (Westpreussen, Kr.-St.), Graudent. Boruss., Graudenz. Pruß., Grandiz. Boruss. Bischoff, Bohr, Steinmetz, Thiele.
- Grauensteinensis** s. Gravenstein.
- Graupa** Lusat. s. Kraupe.
- Graupzig** (Sachsen, AH. Meissen). Haase, Müller.
- Grauschwitz** (Sachsen, AH. Grimma), Graswiz. Misn. Schleinitz (-iz) de.
- Graustein** (Brandenburg, Kr. Spremberg), Graustein. Lusat. Conradi.
- Grauthensis** Misn. s. Grethen.
- s'Gravenhag** (Niederlande, Prov. Südholland), Haga Comitum, Haganano Comit. Meermann von, Pauw, Richter.
- Gravenstein** (Schleswig-Holstein, Kr. Apenrade), Grauenstein. Günzelius.
- Graeza** Lusat. s. Gretschn.
- Grazensis** Varisc. s. Greiz.
- Graezensis** Boruss. s. Graetz, - Varisc. s. Greiz.
- Grebnizensis** Pol. s. Gröbnig.
- Greditensis** Lusat. s. Gröditz.
- Greesbacensis** Misn. s. Griesbach.
- Gregisanus** Misn. s. Krögis.
- Greifenberg** (Pommern, Kr.-St.), Greifenberg. -, Greiffenberg. Pomer. Ehrnis, Matthies, Moeller.
- Greifenbergensis** Pomer. s. Greifenberg (Pommern), - Siles. s. Greiffenberg.
- Greifendorf** (Sachsen, AH. Rosswein), Greiffendorf. Misn. Fischer, Graf, Lechla.
- Greifenhagen** (Pommern, Kr.-St.), Greifenhaga Pomer. Schmidt.
- Greifenhain** (Sachsen, AH. Borna), Greifenhayn. -, Greiffenhayn. Misn. Hartmann, Uhle, Ziegert.
- Greifenhain** (Brandenburg, Kr. Kalau), Greiffenau Lusat. Koeckeritz de.
- Greiffenhaynensis** Lusat. s. Greiffenhain, - Misn. s. Greiffenhain.
- Greiffenau** Lusat. s. Greiffenhain (Brandenburg).
- Greiffenberg** (Schlesien, Kr. Löwenberg), Greiffenberg. -, Greiffenberga. -, Greyphiberga. -, Gryph-

Greiffenberg.

berg., Gryphiberger Siles., Gryphimontan., Gryphoberg., Gryphorin Siles.

Brodaccius, Conrad, Ehrlius, Feist, Friderici, Friedrich, Hein, Herbst, Herfort, Hertzog, Langhammer, Ludwig, Prenzel (-elius), Quasius, Rößler (Roß-), Ruckert, Stendner, Teistius, Wagenknecht. Greiffenberg Siles. s. Greiffenberg.

Greiffenbergensis Pomer. s. Greiffenberg.

Greiffendorfs Misn. s. Greiffendorf.

Greiffenhain (Brandenburg, Kr. Kalau), Greiffenhayn., Greiffenhayn. Lusat.

Korn. Greiffenhaynensis Lusat. s. Greiffenhain (Brandenburg), - Misn. s. Greiffenhain (Sachsen).

Greiffswald (Pommern, Kr.-St.). Greiffswald., - Pomer., Gryphis -, Gryphisvalda -, Gryphiswalda Pomer., - Sax., Gryphiswald.

Behr de, Colberg, Grosch, Grümbe (Grümke), Heynn, Mende, Nurenberg, Overkamp, Schlichtkrull.

Greissen Schwarzburg, Greiße Thuring. s. Greussen.

Greissla (Prov. Sachsen, Kr. Weissenfels), Greislavia Leucopetraeus, Greislavien., Greislen Misn.

Encke (-nke), Günther, Rothe. Greiz (Reuss a. L., Hptst.), Creuza Varisc., Graecio Misn., - Varisc., Graitza Misn., - Nar., - Varisc., Graiza, - Misn., - Ruthen., - Varisc., Graz., - Graezen. Varisc., Greitz Misn., - Varisc., Greiz. Misn., - Ruthen., - Varisc.

Henricus XIII. comes Rhenus senioris lineae.

Ackermann, Bertheld, Breuning, Büniger, Conrad, Creutz s. Kreutz, Daßler, Diemlich, Dreher, Fickweiler, Funcke (-cius), Geblerus, Gerlach, Goeldel, Grau, Greding (-gius), Helfer, Hemleben, Heydenreich, Heyderich, Heyer, Hofmann, Iacobi, Kettner, Kluge, Kopp, Kreutz (Creutz), Kriegenherd, Kunze, Ludwig, Meck, Michaelis, Müller (-erus), Oelzschner, Peißker,

DIE JÜNGERE MATRIKEL D. UNIV. LEIPZIG III.

Greiz.

Penzold, Poehler, Poeniz, Preßler, Raschker, Reitz (Reiz), Rothe, Schmalfuß, Schmidt, Schneider, Schulz, Seidel, Stüzing, Trummer, Watzdorff (Waz-) a (de), Zopf (-pff). Grenoble (Frankreich, Dep. Isère), Gratianopolitan., - Gall.

Bonnard, Perier, Puy du, Tholozan.

Grethen (Sachsen, AH. Grimma), Grauthen. Misn.

Roth.

Gretsch (Brandenburg, Kr. Kottbus), Graeza Lusat.

Frauenlob, Lehmann.

Gretschau Osterland. s. Kretschau.

Greussen (Schwarzburg-Sondershausen, Kr. Sondershausen), Greisen. Schwarzburg., Greiße Thuring., Greusen. Schwarzburg., - Thuring., Greußa -, Greußen., - Misn., - Schwarzburg., - Thuring.

Anhausen, Bergmann, Bracke, Brandt (-dtius), Dresler, Froeschel, Herzog, Heßler, Heßling, Iohn, Rhaesa, Rube, Siede, Zinkernagel. Grevesmühlen (Mecklenburg-Schwerin, Kr. Mecklenburg), Grevesmühla Megapolitan.

Kosegarten.

Greyphiberger Siles. s. Greiffenberg.

Griefstedt (Prov. Sachsen, Kr. Eckartsberga o. Kr. Weissensee), Griefstad. Misn., Griefstaedt., Griefstedt. Thuring., Griffstad., Griffsted. Misn.

Braun, Fischer, Hillen, Müller, Schede, Spangenberg, Winter.

Griesbach (Sachsen, AH. Schwarzenberg o. AH. Marienberg), Griesbacen., Griesbacen., Griefsbachen. Misn.

Einckenkel (-kel), Haaß.

Griesda Franc.

Lichtenheld.

Griefsbachensis Misn. s. Griesbachensis.

Griffstadensis -, Griffstedensis Misn. s. Griefstedt.

Grillenberga (Prov. Sachsen, Kr. Sangerhausen).

Barth.

Grimma (Sachsen, AH.-St.), Grimma Misn., Grimmen., - Misn.

Grimma.

Ackermann, Berger (-en), Bodenstein, Conradi, Cuno, Dippolt, Du Mennel, Egenolff (-olphus), Ehrmann, Ermel, Facilides, Fiedler, Fischer, Fleischer, Füllkruß (-s), Funcke, Gensel, Gerstenberger (-berg), Gießmann, Goecker, Gottschalck de, Grimmer, Haberkorn, Haffner, Haenel, Haenisch, Hardtmann, Haubold, Haubrich, Haupt (-ptius), Haußwald (Hauswalt), Heinold, Helbig (Hellwig, Helwig), Henschelius, Hentsch, Hofmeier, Hubrig, Huhn, Hunger, Iacobi, Iahn, Iaenicke, Klotz, Kohde, Krummholtz, Kummer, Kunad, Lieder, Lämprecht, Lippmann, Maederzan, Marbach, Meerheim, Moederjan, Müller, Münkner, Neucke (Nei-), Oehler, Opitius, Parscky, Petermannus, Piltz, Prell, Proesel, Reichardt (-rd), Rosenbach, Rost (-stius), Scharff, Schindler (-erus), Schirlitz, Schirner, Schloesser, Schott, Schultze, Schumacher, Schütz, Schwarz (-rtz), Segnitz, Sohr (-rius), Sommer, Sormannus, Steinhoefel, Stockmar, Taenzer, Taubner, Teutscher, Thallwizer, Theßel, Tietze, Tittmann (-mannus, Titmann), Ulisch, Viebegk Wachter, Walther, Weber (-erus), Wend, Wilhelmi.

Grimmitschau Misn. s. Krimmitschau.

Gröba (Sachsen, AH. Grossenhain o. S.-Altenburg, LA. Altenburg, vgl. d. folg.), Groeba -, Gröbden. Misn.

Lehmann, Schneider.

Gröba (S.-Altenburg, LA. Altenburg, vgl. d. vorhergeh.), Groeba Altenburg.

Fischer.

Grobau (Sachsen, AH. Plauen), Grobav. Varisc.

Schmidt.

Groebdensis Misn. s. Gröba.

Gröben (S.-Altenburg, LA. Roda o. Prov. Sachsen, Kr. Weissenfels), Groeben. Misn.

Weberus.

Gröbern (Prov. Sachsen, AH. Meissen), Groebera -, Groeberen., Groeberien., Groebern., Groebra Misn.

- Gröbern.**
Freyberg, Hensel, Hunger, Petsch, Petzsch, Steltzner (Steltzner).
- Gröbitz** (Sachsen, AH. Rochlitz), Groebisio -, Groebitz. Misn.
Beyer, Kroehlius.
- Gröbnig** (Schlesien, Kr. Leobschütz), Grebniz. Pol.
Schivan.
- Groebra** Misn. s. Gröbern.
- Grobschützensis** Lusat. s. Grubschütz.
- Grobstadensis** Saxo s. Kroppstadt.
- Grödel** (Sachsen, AH. Grossenhain), Groedelen. Misn.
Keßinger.
- Groden** (Hamburg, A. Ritzebüttel), Groden. Hamburg.
Sittmann.
- Gröden** (Prov. Sachsen, Kr. Liebenwerda), Groeden., Gröden. -, Groeden. Misn.
Grasewald, Pfeil, Meyer (-erus).
- Gröditz** (Schlesien, Kr. Goldberg-Haynau), Gredit. Lusat.
Krüger.
- Gröhestensis** Thuring. s. Gröst.
- Groitzsch** (Sachsen, AH. Borna), Greutsch, Groitsch. Misn., - prope Pegau, Groitsio Misn., Groitzsch.
Funck, Jacob, Leonhard (-dt), Liebler, Lucius, Ludwig.
- Grömitz** (Schleswig-Holstein, Kr. Oldenburg), Grömiz. Holsat.
Dreyer.
- Gröningen** (Prov. Sachsen, Kr. Oschersleben), Gröning. Sax.
Müller.
- Groenizensis** Misn. s. Graenitz.
- Gröppendorf** (Sachsen, AH. Oschatz).
Zobel de.
- Grosbademeiselensis** s. Grosbademeisel.
- Grosbabra** Misn., Grosbahrden. s. Grossbardau.
- Grosbarda** Misn. s. Grossbardau.
- Grosbaudizensis** Siles. s. Grossbandiss.
- Grosbezau** Misn. s. Grosspötzschan.
- Grosböbla** Misn., -Obitien., Grosboehlen. Misn. s. Grossböbla.
- Grosbothensis** Misn. s. Grossbothen.
- Grosbruchtensis Sondershusian.**
Misn. s. Grossbrüchten.
- Grosbuchensis** Misn. s. Grossbuch.
- Grosbuccoviensis** Lusat. s. Grossbuckow.
- Groscamsdorfensis** s. Grosskamsdorf.
- Groscheck** -, Groschencken. Transylvan.
Krauß, Sallmen.
- Groschirmensis** Misn. s. Grossschirma.
- Groschirna** Siles. s. Grosstschirne.
- Groschorensis** Misn. s. Grosszschocher.
- Gros Corbetha** Thuring., - Varisc. s. Grosskorbetha.
- Groscondorfensis** Misn. s. Grosskundorf.
- Grosdalza** Misn. s. Grossdalzig.
- Grosditmansdorfensis** Misn. s. Grossditmannsdorf.
- Grosdoelzig** Thuring. s. Grossdölzig.
- Grosdorfh.** Misn. s. Großdorfhain.
- Grosenhaynensis** Misn. s. Grossenhain.
- Grosen Recka** Westphal. Saxo s. Grossreken.
- Grosensteinensis** Misn. s. Grossenstein.
- Grosfurra** Thuring. s. Grossfurra.
- Grosgotterensis** s. Grossengottern.
- Grogestewitiensis** Thuring. s. Grossgestewitz.
- Grosgörschensis** Merseburg., Grosgoerschen prope Merseburg., Grosgoerschen. s. Grossgörschen.
- Grosgotterensis** -, Grosgottern. Thuring. s. Grossengottern.
- Grosgraba** Lusat. s. Grossgrabe.
- Grosghainensis** Misn. s. Grossenhain.
- Grosghartmannsdorfensis** Misn. s. Grossghartmannsdorf (Sachsen), - Siles. s. Grossghartmannsdorf (Schlesien).
- Grosghayna** Misn. s. Grossenhain.
- Grosghermdorfensis** -, Grosghermsdorfen. Misn. s. Grossghermsdorf.
- Gros-Iehsera** s. Grossjehser.
- Groskmelina** s. Grosskmehlen.
- Groskoelzigensis** Lusat. s. Grosskoelzig.
- Grosleinungensis Mansfelden.**
- Thuring. s. Grossleinungen.
- Grosleuthela** Lusat. infer., Grosleuthen. Lusat. s. Grossleuthen.
- Gros Lubolz** s. Grosslubolz.
- Grosmesa** Lusat. s. Grossmehsow.
- Gros milkau** Misn. s. Grossmilkau.
- Grosmonra** Misn. s. Grossmonra.
- Gros Mooraviensis** s. Grossmohrau.
- Grosmuehlinga** Servestan. s. Grossmühlingen.
- Grosmlückensis** Misn. s. Grossmilkau.
- Grosneuhausensis** -, Gros Neuhaußen. -, Grosneuhusa Misn. s. Grossneuhausen.
- Grosolbersdorfensis** Misn. s. Grossolbersdorf.
- Gros Osterhusa** Thuring. s. Grossosterhausen.
- Gros petscha** -, Gros petschen. -, Gros petscha s. Grosspötzschan.
- Gros poelau** Misn. s. Grosspöhla.
- Gros portensis** -, Gros Pörten. -, Gros poerten. -, Gros poertha Misn., Gros poertta Cizen. s. Grosspörthen.
- Grosröhrsdorfensis** Misn., Grosroehrsdorpen., Gros Roersdorfen. Misn. s. Grossröhrsdorf.
- Grossaga** (Reuss j. L., LA. Gera), Großahra Varisc.
Fritsche.
- Grosbardshaynensis** Misn. s. Grossenhain.
- Grossbademeusel** (Brandenburg, Kr. Sorau), Grosbademeisel.
Praetorius.
- Grossbardau** (Sachsen, AH. Grimma), Grosbabra Misn., Grosbahrden, Grosbarda -, Großbahrden. -, Grosbarda Misn., Megalo Parden. Misn.
Dillner, Freybergius, Hopffe (Hoppe, -ppius), Kühnel, Manitius, Oschatz, Seydel, Tauchnitz, Tittmann (-mannus, Titmann), Werchau (Wergau).
- Grossbargen** (Schlesien, Kr. Militsch), Großbarga Trachenberg.
Kroeber.
- Grossbandiss** (Schlesien, Ldkr. Liegnitz), Grosbandiz. Siles.
Bornmann.
- Grosbodena** Misn. s. Grossbothen.

- Grossböhla** (Sachsen, AH. Oschatz),
Boehla major -, Grosböhla Misn.,
- Obitäten., Grosboehlen. Misn.
Alberti, Majus.
- Grossbothen** (Sachsen, AH. Grimma),
Grossbothen. -, Großbodena
Misn.
Kienscherff, Köpping (Koepping,
-gius), Neumann, Richter.
- Grossbrüchten** (Schwarzburg-
Sondershausen, LA. Sonders-
hausen), Grosbruchten. Sonders-
husian. Misn.
Wunderlich.
- Grossbuch** (Sachsen, AH. Grimma),
Grosbuchen -, Magna Bucha Misn.
Gerhard, Scheller, Schmiedgen
(Schmidtchen).
- Grossbuckow** (Brandenburg, Kr.
Spremburg), Grosbuccov. -, Groß
Buckov. Lusat.
Dürre, Ellis.
- Grosschocherensis** Misn. s.
Grosszschocher.
- Grosschoena** Lusat. s. Gross-
schönau.
- Grossdalzig** (Sachsen, AH. Leipzig),
Grosdalza Misn.
Falckenhagen.
- Grossdeuben** (Sachsen, AH. Leip-
zig), Groß Teuben. Misn.
Krauß.
- Grossdittmannsdorf** (Sachsen,
AH. Grossenhain), Grosdittmans-
dorf. Misn., Mega-Dietmannsdorf.
Creuz, Kretschmar.
- Grossdobritz** (Sachsen, AH. Dres-
den-Neustadt o. AH. Meissen).
Lunze.
- Grossdölzig** (Sachsen, AH. Leip-
zig), Grosdoelzig. Thuring.
Zöllner.
- Grossdorfhain** (Sachsen, AH. Frei-
berg), Grosdorf. Misn.
Zacharias.
- Grossenehrig** (Schwarzburg-Son-
dershausen, LA. Sondershausen),
Mega Ehricen. Thuring.
Dickert.
- Großenfurra** Thuring. s. Gross-
furra.
- Grossengottern** (Prov. Sachsen,
Kr. Langensalza), Grosgottern.
Thuring., Grosgottern. Größen-
gottern Misn.
Frosch, Heße, Klopffleisch,
Müller, Seyfert (Seyfertus).
- Grossenhain** (Sachsen, AH.-St.,
vgl. Hain), Fanomajoren. -, Grosen-
hayn. -, Groshain. -, Groshayna -,
Großardshayn. -, Großenhain. -,
Großenhayn. -, Haina-Major. -,
Magnohayn. -, Megahanen. -, Mega-
Hayna. -, Mega Haynen. Misn., Me-
galo Haynen.
Becker, Bloh, Bornemann, Clo-
dius, Deutrich (-ttrich), Doebel,
Ebert (-tus), Eichler, Fischer,
Foertsch, Gendtner, Glasewald,
Grimm, Hauptmann, Iaeckel
(Jähckel, -kel), Iahn, Iäßing (Iäss-),
Katschmann, Keil (Keilius), Lo-
renz, Lucius, Menzmann, Mirus,
Roitzsch, Schramm, Seyffart, Sillig,
Weineck (-er), Wolff (-ffius).
- Großen-Mehlra** Thuring. s.
Grossmehlra.
- GroßenNaundorfensis** Graefen-
thal s. Grossnaundorf.
- Grossenrode** (Hannover, Kr. Nort-
heim), Großenroden. Hannoveran.
Sax.
Tittmann.
- Großen Rudstadensis** Vinarien.
s. Grossrudestadt.
- Grossenstein** (S.-Altenburg, LA.
Altenburg), Grosenstein. Misn.
Loß.
- Großenwelsbachensis** Thuring.
s. Grosswelsbach.
- Grossenwieden** (Hessen-Nassau,
Kr. Rinteln), Großenwida Schaum-
burg.
Kayser.
- Grossfurra** (Schwarzburg-Sonders-
hausen, LA. Sondershausen), Gros-
furra -, Großenfurra -, Megafurren.
Thuring.
Hennike, Krause, Krieger,
Müller.
- Grossgestewitz** (Prov. Sachsen,
Kr. Weissenfels), Grosgestewit. Thu-
ring., Großgestewitz, -gostewitz.
Beyer, Faber, Kober, Seydewitz.
- Grossglogaviensis** Siles. s.
Glogau.
- Grossgöhren** (Sachsen, Kr. Merse-
burg), Grossgöhra Martisburg.
Greniz.
- Grossgörschen** (Prov. Sachsen,
Kr. Merseburg), Grosgörschen.
Merseburg., Grosgoerschen. prope
Merseburg, Grosgoerschen.
Leuthier, Pello.
- Großgostewitzensis** s. Grossgeste-
witz.
- Grossgrabe** (Prov. Sachsen, Kr.
Mühlhausen), Groß Graba Thuring.
Schreiber.
- Grossgrabe** (Sachsen, AH. Kamenz),
Grosgraba Lusat.
Wolffius.
- Grossgräfendorf** (Prov. Sachsen,
Kr. Merseburg).
Wagner.
- Grossgrimma** (Sachsen, Kr. Weis-
senfels), Großgrimmen. Misn.
Heydler.
- Grosshartmannsdorf** (Sachsen,
AH. Freiberg, vgl. Hartmanns-
dorf), Groshartmannsdorf. -, Groß
Hartmannsdorf. Misn.
Bruckner, Carlowitz de, Dietrich,
Forberger, Hartwig, Nebe, Sachsus,
Steinert, Thiele, Wirth, Wolf.
- Grosshartmannsdorf** (Schlesien,
Kr. Bunzlau), Groshartmannsdorf. -,
Großhartmannsdorf. Siles.
Hennig, Reiner.
- Grosshelmsdorf** (Prov. Sachsen,
Kr. Weissenfels).
Woetzel.
- Grosshennersdorf** (Sachsen, AH.
Löbau o. Brandenburg, Kr. Sorau),
Groshennersdorf. -, Groß-Henner-
dorf. Lusat.
Brückner, Neumann.
- Grosshermsdorf** (Sachsen, AH.
Borna), Groshermdorf. -, Gros-
hermsdorf. Misn.
Loeser, Rose.
- Grossheringen** (S.-Weimar, VB.
Apolda, vgl. Heringen), Mega-
heringen. Misn., - Thuring., Mega
Heringa. MegaloHeringen. Thuring.
Bendorff (Benn-), Groeschner,
Schmeißer.
- Grosshoenau** Lusat. s. Gross-
schönau.
- Grossjehser** (Brandenburg, Kr.
Kalau), Gros-Jehsera Lusat.
Troschke (Trosky) von (a).
- Grossjena** (Prov. Sachsen, Kr.
Naumburg), Großjena Thuring.
Schoch.
- Gros-Simmeran** Thuring. s.
Sömmerda.
- Großizensis** Varisc. s. Gössitz.
- Grosskamsdorf** (Prov. Sachsen, Kr.
Ziegenrück), Groskamsdorf.
Zimmermann.

- Grossmehlen** (Prov. Sachsen, Kr. Liebenwerda), Groskmelina-, Megacmelen. Misn.
Pallmann (Palmann), Simmers.
- Grosskochberg** (S.-Meiningen, Kr. Saalfeld), Mega Kochberg. Thuring.
Daniel.
- Grosskölzig** (Brandenburg, Kr. Sorau), Groskoelzig-, Mega Koelzig. Lusat.
Besack, Breuer.
- Grosskorbetha** (Prov. Sachsen, Kr. Weissenfels), Gros Corbetha -, Großcorbetha Thuring., Grosorbetha Varisc. Mega-Corbethen. -, Megalo Corbethen. Misn.
Grohmann, Herfurth, Ienicke (Ienn-), Partmuß, Sangerhausen.
- Grosskrausnik** (Brandenburg, Kr. Luckau), Großkrausig. -, Großkrausnigk. Lusat.
Große, Taubner, Teubner.
- Grosskugel** (Prov. Sachsen, Saalkr.).
Höfling.
- Grosskundorf** (S.-Weimar, VB. Neustadt a. d. O.), Groskundorf. Misn.
Riebold.
- Grossleinungen** (Prov. Sachsen, Mansfelder Gebirgskr.), Grosleinungen. Mansfeld., Thuring., Mega Leinungen. Thuring.
Bertram, Friderici, Geiger, Ludewig.
- Grossleuthen** (Brandenburg, Kr. Lübben), Grosleuthela Lusatie inferioris, Gros Leuthen. Lusat.
Hecht.
- Grosslissa** (Prov. Sachsen, Kr. Delitzsch), Groß Lissa Misn.
Neuhoff (-hof, -hoffius).
- Grosslubolz** (Brandenburg, Kr. Lucka), Gros Lubolz. -, Groß Luboetz. -, Mega Lubolz. Lusat.
Budich, Frenzelius, Konja.
- Grossmachnow** (Brandenburg, Kr. Teltow), Megalo Machovien. March.
Pascha.
- Grossmehlra** (Schwarzburg-Sondershausen, LA. Sondershausen), Großen-Mehlra-Thuring., Megam[ehlra] Thuring.
Bentze, Trautvetter.
- Grossmehsow** (Brandenburg, Kr. Kalau), Grosmesa Lusat.
Homeroth.
- Großmemensis Saxo** s. Mehnen.
- Grossmilkau** (Sachsen, AH. Rochlitz), Gros milkau -, Gros mülck. -, Großmilka -, Großmülcka -, Megalo-Milckau -, Megalo Milkau Misn.
Kuhn, Schulze, Werner.
- Grossmohrau** (Mähren, BH. Schönberg), Gros Moorav.
Rohkroemer.
- Grossmonra** (Prov. Sachsen, Kr. Eckartsberga), Grosmonra Misn., Groß Monra Thuring.
Reichenbach (-bachius), Rothe, Ushmann.
- Grossmühligen** (Anhalt, Kr. Bernburg), Grosmuehlinga Servestan.
Exter.
- Grossmülcka** Misn. s. Grossmilkau.
- Groß Mühl. Thuring.**, Macro Mühl. Thuring.
Endterus.
- Grossnaundorf** (Sachsen, AH. Kamenz), Großnaundorf. Misn.
Bürger (Burgerus), Kaiser, Klotsch.
- Grossneuhäusen** (S.-Weimar, VB. Apolda), Grosneuhäusen. -, Gros Neuhäusen. -, Grosneuhäusa -, Groß Neuhäusa -, Meganeohäusa Thuring.
Burmman (-mannus), Goebler, Kergel, Loewe (Loew, -wius), Ort-lepp, Riemenschneider, Rosenthal.
- Grossneundorf** (S.-Meiningen, Kr. Saalfeld), Großen Naundorf. Graefenthalen.
Korn.
- Grossobringen** (S.-Weimar, VB. Weimar), Mega Obbringen.
Zimmermann.
- Grossolbersdorf** (Sachsen, AH. Marienberg), Grosolbersdorf. Misn., Oberolbersdorf., Olbersdorf. prope Marienberg., - Misn.
Caspari, Dietrich (Dietericus), Portius, Weißius.
- Grossosterhausen** (Prov. Sachsen, Kr. Querfurt), Gros Osterhäusa Thuring., Großosterhayn. Misn., Großosterhusan. Sax.
Kommer, Schelle, Wenzel.
- Grossosterhaynensis** Misn., Großosterhusan. Saxo s. Grossosterhausen.
- Grosspartwitz** (Schlesien, Kr. Hoyerswerda), Groß Partwitz. Lusat.
Stempel.
- Großpetscha** Misnen. s. Grosspötzschau.
- Grosspöbla** (Sachsen, AH. Schwarzenberg), Gros poelau -, Grosspoehla Misn.
Müller, Roeder.
- Grossporitzsch** (Sachsen, AH. Zittau), Megalo Boritzsch. Lusat.
Kretschmar.
- Grosspörthen** (Prov. Sachsen, Kr. Zeitz), Grosporten. -, Gros Pörthen. -, Gros poerten. -, Gros poertha Misn., Gros poertta -, Großpoerthen. Cizen.
Irmisch, Müller, Nammannus.
- Grosspötzschau** (Sachsen, AH. Borna), Grosbezau -, Gros petscha -, Gros petschen. -, Gros petscha -, Großpetscha Misn.
Heinsius, Kehla, Lechla, Scheibner.
- Grossreken** (Westfalen, Kr. Reken), Grosen Recka Westphal. Sax.
Berghaus.
- Grossrinnensdorf** (Schlesien, Kr. Lüben), Mega Rennersdorf. Siles.
Zachler.
- Grossröhrsdorf** (Sachsen, AH. Kamenz o. AH. Pirna), Grosröhrsdorf. Misn., Grosroehrsdorp., Gros Roersdorf. Misn., Groß Röhrsdorf. -, Mega Röhrsdorf. Misn.
Behnert, Herklotz, Heße, Hoernig, Lindner, Prescher, Schöne, Vogel.
- Grossrössen** (Prov. Sachsen, Kr. Schweinitz), Großrösen. Sax.
Günther.
- Grossrudstedt** (S.-Weimar, VB. Weimar), Großen Rudstad. Vinarien.
Geußenhainer.
- Grosssärgen** (Schlesien, Kr. Hoyerswerda o. Brandenburg, Kr. Sorau), Groß Särgen. Lusat.
Schiertz.
- Grossschellbach** (Prov. Sachsen, Kr. Zeitz), Großschelbacen. Cizen. Misn.
Liebner.
- Großschepa** -, Großschepen Misn. s. Zschepa.
- Grossschirma** (Sachsen, AH. Freiberg), Groschirm. -, Grosschirnen. Misn., Gros schirma Friberg.
Müller, Pflücke, Stein, Stuz.

- Großschöcherensis Misn.** s. Grossschocher.
- Grossschönau** (Sachsen, AH. Zittau), Grosschoena -, Grosshoenau -, Groß Schöna -, Groß Schoenan -, Megalo Schoenau Lusat.
Häbler, Hellwig, Israel, Maettig, Wentig.
- Grossschweidnitz** (Sachsen, AH. Löbau), Grossschweidnicen. Misn. Scholz.
- Grosssermuth** (Sachsen, AH. Grimma).
Riedel.
- Grossstädteln** (Sachsen, AH. Leipzig), Grosstädteln. -, Gros-Stedel. -, Megalo Staedelen. Misn., Staedtelio Misn.
Fischer, Hoyer, Oehler.
- Grossstechau** (S.-Altenburg, LA. Altenburg), Grosstechau Misn., Mega Stechau -, Schechavia Altenburg-, Stechau Altenburg.
Alberti, Arnold, Ranft, Reichel (-elius).
- Grosssteinberg** (Sachsen, AH. Grimma), Grossteinberg. Misn. Schaufuß.
- Grossstorkwitz** (Sachsen, AH. Borna), Grosstorkwitz. Misn. Flade.
- Grosstaedla** -, Grosstädtelnensis Misn. s. Grossstädteln.
- Grosstechau** Misn. s. Grossstechau.
- Gros-Stedelensis Misn.** s. Grossstädteln.
- Grossteinbergensis Misn.** s. Grosssteinberg.
- Groß Teubensis Misn.** s. Grossdeuben.
- Grossthiemig** (Prov. Sachsen, Kr. Liebenwerda), Grossthiemig. -, Großthiemigen. -, Mega Thymnicen. Misn.
Haupt, Moriz, Stoeckhardt (Stoeckhardt), Weser.
- Grosstorkwitz** Misn. s. Grossstorkwitz.
- Grosstrebnitz** (Prov. Sachsen, Kr. Weissenfels o. Kr. Merseburg), Megatrebniz. Misn.
Büttner.
- Grosstschirne** (Schlesien, Ldkr. Breslau o. Kr. Bunzlau), Groschirna Siles.
Fiebig.
- Grossurleben** (Prov. Sachsen, Kr. Langensalza), Groß Uhrleben. Misn. Spannaus.
- Grossvargula** (Prov. Sachsen, Kr. Langensalza).
Doerry.
- Groß Waldersdorfensis Misn.** s. Grosswaltersdorf.
- Grosswalditz** (Schlesien, Kr. Löwenberg), Grosswaldiz. Pol. Lange.
- Grosswaltersdorf** (Sachsen, AH. Freiberg), Groß Waldersdorf. Misn., Großwaltersdorf., Groswaltherdorf. -, Grosswaltersdorf. Misn.
Haucke, Hegewald, Klemm, Reinhold, Schroeer.
- Grosswelsbach** (Prov. Sachsen, Kr. Langensalza), Großenwelsbach. Thuring.
Lanzenberger, Stiefel.
- Grosswiederitzsch** (Sachsen, AH. Leipzig), Gros-wiederitzsch. Misn. Teubner.
- Grosswitz** (Prov. Sachsen, Kr. Wittenberg), Gros-wicen.
Globig de.
- Grossziescht** (Brandenburg, Kr. Iüterbog-Luckenwalde), Großziescht prope Baruth.
Kahle.
- Grosszöbern** (Sachsen, AH. Planen), Gros Zoebera Varisc.
Groh.
- Grosszössen** (Sachsen, AH. Borna), Großzoesen. -, Megalozoesen. Misn. Dietze, Meister, Schmidt.
- Großzschepa** Misn. s. Zschepa.
- Grosszschocher** (Sachsen, AH. Leipzig), Groschoren. -, Gros-schocheren. -, Grosszschocheren. -, Groß Zschocheren. -, Groszschocheren. -, Groszhocheren. Misn.
Ebelt (-ld), Moerl, Nitschke, Schmied (-id, -idt), Schwartze (-rze).
- Gröst** (Prov. Sachsen, Kr. Querfurt), Grästa -, Gröhest. Thuring.
Matthaei, Sonnenkalb.
- Grösta Plavien.** s. Kröstau.
- Grostewizensis**, - Misn. s. Krostewitz.
- Grothesa** Lusat. s. Krostau.
- Grosthiemigensis Misn.** s. Grossthiemig.
- Groswaldizensis** Pol. s. Grosswalditz.
- Groswaltersdorfensis** -, Gros-waltersdorfen. Misn. s. Gross-waltersdorf.
- Gros-wicensis** s. Grosswitz.
- Gros-wiederitzschensis Misn.** s. Grosswiederitzsch.
- Gros Zoebera** Varisc. s. Grosszöbern.
- Groszschocherensis** -, Groszhocheren. Misn. s. Grosszschocher.
- Grotendorfensis** -, Grotendorp. Misn. s. Krottendorf.
- Grotoscirma** Fribergen. s. Gros-schirma.
- Grube** (Schlesw.-Holstein, Kr. Oldenburg), Gruben. Holsat.
Fineckius.
- Grubschütz** (Sachsen, AH. Bautzen), Grobschützen. Lusat.
Rensch.
- Grumbach** (Sachsen, AH. Annaberg o. AH. Glauchau o. AH. Meissen), Grumbacen., Grumbachen. Misn. Breitfeld, Gerstaecker, Günther, Hauptmann, Oettelt, Schiefer, Uhlichius.
- Grumbach, Burg-** (Unterfranken, BA. Würzburg), Grumbacen. Franc. Gemmingen a liber baro.
- Gruna nat.** Misn. (Sachsen, AH. Dresden-Neustadt o. AH. Döbeln o. Prov. Sachsen, Kr. Weissenfels) o. Grūna (Sachsen, AH. Chemnitz) o. Grunau (Sachsen, AH. Döbeln o. Prov. Sachsen, Kr. Weissenfels), Gruna Misn.
Dorn, Kapphahn, Rümpler.
- Gruna nat.** Pol. (Schlesien, Ldkr. Görlitz), Gruna Görlit., - Lusat., Grunau Lusat.
Donat, Schindela, Schoenborn, Voigt.
- Grūna** (Brandenburg, Kr. Iüterbog-Luckenwalde), Grūna Sax.
Caspari.
- Grunau** (Sachsen, AH. Döbeln o. Prov. Sachsen, Kr. Weissenfels) s. Gruna nat. Misn.
- Grunau** (Westpreussen, Kr. Flatow o. Kr. Marienburg o. Ostpreussen, Kr. Heiligenbeil o. Kr. Sensburg), Gruno Boruss.
Sartorius.
- Grunau Lusat.** s. Gruna nat. Pol.
- Grünbach** (Sachsen, AH. Auerbach), Grünbacen. Varisc.
Strobel.

- Grünberg nat. Misn.** (Sachsen, AH. Flöha o. Dresden-Neust., vgl. d. folg.), Grunberg-, Grünberg. Misn. Aster, Lohdius, Lost, Schumann, Tzscheyler.
- Grünberg nat. Misn.** (Sachsen, AH. Flöha, vgl. d. vorherg.), Grünberg. Montan. Misn. Fischer.
- Grünberg nat. Pol.** (Schlesien, Kr.-St.), Grunberg. Siles., Grünberga Siles. Grünbergen Pol., - Siles., Grünebergen., Grünenbergen. Siles. Arnold, Bartsch, Blochmann, Frühfuß, Gaebler, Hirte, Kaepfel, Klapperoth, Koenig, Liebig, Pappiz, Raupach, Schirmer, Voigt, Walde.
- Grundaw Noricus.** Haecker.
- Grünebergensis -**, Grünenbergen. Siles. s. Grünberg nat. Pol.
- Grünenthalensis Misn.** s. Saigerhütte Grünthal.
- Grünwald nat. Sax.** (Pommern, Kr. Neustettin) o. Grunewald (Brandenburg, Kr. Templin) o. Grünwalde (Prov. Sachsen, Kr. Ierichow I o. Kr. Liebenwerda) o. Grünwalde (Pommern, Kr. Rummelsburg), Grünenwald. -, Grunewald. Sax. Kypke, Möller.
- Grünwald nat. Pol.** (Schlesien, Kr. Hoyerswerda), Grunewald. -, Grünwald. Lusat. Kalp, Schaf.
- Grünhain** (Sachsen, AH. Schwarzenberg), Grunhain. -, Grünhain. -, Grunhayna -, Grunhayn. Misn., Grünhayn., - Misn., Grunhem. Misn. Anger, Beyer, Breitfeld, Brückner, Dietrich, Enderlein, Friedel, Gottschalck (Gottschald), Hausen, Koerting, May, Mayer, Meisner, Meyer, Noetzel, Reisig, Rüdiger, Schmidt, Schmiedt, Solbrig, Spitzner, Swanderus, Vollrath, Wild.
- Grünhainichen** (Sachsen, AH. Flöha), Grunhainichen. Hoepfner.
- Grünhanensis Lusatus.** Wild.
- Grunhayna -**, Grunhaynen. Misn., Grünhaynen., - Misn., Grunhem. Misn. s. Grünhain.
- Grünhof** (Schlesw.-Holstein, Kr. Lauenburg), Grunhoff. Holsat. Daetri.
- Grünlingen** (Prov. Sachsen, Kr. Weissensee), Gruninga-, Grünlinga-, Grueninga -, Grünlingen. Thuring. Gellert, Seydel, Wentzel, Wigand, Ziegeldecker.
- Gruno Borussus** s. Grunau (Westpreussen).
- Grunstadelensis**, Grunstaedelen., Grunstadelen. Misn. s. Grunstädtel.
- Grunstadensis**, Grunstad. Misn. s. Grunstedt, - Palat. s. Grunstadt.
- Grunstadt** (Pfalz, BA. Frankenthal), Grunstad. Palat. Alefeldt (-d, Ahlefeld), Heckenberg.
- Grunstädtel** (Sachsen, AH. Schwarzenberg), Grunstadelen. -, Grunstaedelen. -, Grunstadelen. Misn., Grunstedelen. Albert, Schilling, Stöltzel.
- Grunstedt**, Ober- (S.-Weimar, VB. Weimar), Grunstad. -, Grunstad. Misn., Grunstad. Thuring. Hofmann, Weigel.
- Grunthal -**, Grunthal. Misn. s. Saigerhütte Grünthal.
- Grunthal nat. Sax.** (Brandenburg, Kr. Oberbarnim), Grunthal. March. Schütze.
- Grünwaldensis Lusat.** s. Grünwald nat. Pol.
- Gruppenhagen** (Hannover, Kr. Hameln), Grunpen[hagen.] Hannov. Bernardus.
- Gryphbergensis Siles.** s. Greiffenberg.
- Gryphia Pomer.** s. Greifswald.
- Gryphiberga -**, Gryphimontan. Siles. s. Greiffenberg.
- Gryphisvalda -**, -valda s. Greifswald.
- Gryphobergensis -**, Gryphorinus Siles. s. Greiffenberg.
- Gryphswaldensis Pomer.**, - Sax. s. Greifswald.
- Guasunga Francus** s. Wasungen.
- Guben** (Brandenburg, Kr.-St.), Guba -, Gubena -, Gubenen. Lusat., Gubenen. Pol., Guebene., Gubina Lusat. Bahrdt, Boehme, Boschan, Boettiger, Breitenfeld, Buckatzsch (-katsch), Cleemann s. Kleemann, Dames, Ehrenreich, Erich, Eydiener,
- Guben.** Ficus, Fincke, Goericke, Groscheke, Grüne, Gruno, Gühloff, Hefter, Helbig, Helm, Helwig, Hentsckius, Heyme, Horstig, Hüttner (Huo-), Jahnius, Jancovius, Kalbe, Kettel, Keuling, Kleemann (Clee-), Kletschke, Klinghoff, Knape, Knetschke, Kreyser, Krieger, Krüger, Kühn, Kühnel, Kuppermann, Laemmerhirt, Langmasius, Lauriscus, Lehmann, Leiber, Leonhardt, Lichtenstein, Lohde, Meerhold, Miellack (-ckius), Münzerus, Neumann, Nigmann, Peckold, Poppo, Puchau, Pyra, Rübiger, Reichert, Richter (-erus), Riepeke, Rinck, Ringel, Runge, Sancke (-nke), Schaarschmidt, Scheffler, Schernack, Schmidius, Schmidt, Schoen, Schreiber, Schröer (Schrörus), Schubert, Schulze, Steuer, Stier, Struve, Türke, Ulrici, Vanselow (-ovius), Wächter, Wanser, Weise, Weizmann, Würck, Zorn, Zuchold.
- Gueferbytanus Saxo**, Guelforbitan. Brunswicen., Guelpherbitan., Guelphorbytan. Sax. s. Wolfenbüttel.
- Guhra** (Sachsen, AH. Bautzen) o. Guhren (Brandenburg, Kr. Züllichau-Schwiebus), Guhra Lusat. Sauer.
- Guhrau** (Schlesien, Kr.-St.), Curav. -, Gura -, Gurau -, Gurav. Siles. Iämisch, Isaac, Stier, Therburg.
- Guhren** s. Guhra.
- Gulchsheim** (Mittelfranken, BA. Uffenheim), Gulschemio-Onoldin. Oerther.
- Guldengossa** (Sachsen, AH. Leipzig), Gulden -, Guldengoßa Misn. Anton, Seyffert (Seifert).
- Gulschemio Onoldin.** s. Gulchsheim.
- Gumpelstadt** (S.-Meiningen, Kr. Meiningen), Gumpelstad. Meiningen. Heim.
- Gundelfingen** (Schwaben, BA. Dillingen), Gundelfinga Franc. Stuhlmüller.
- Gundersleben** (Schwarzb.-Sondershausen, LA. Sondershausen). Schuchart.

- Gundorf** (Sachsen, AH. Leipzig), Gundorf -, Guntdorf -, Guntorf Misn.
Bach, Jacobi, Paltermann, Sturm, Tschornius.
- Günnstaden** Thuring. s. Günstedt.
- Güns** (Ungarn, Kom. Eisenburg), Günsio Hungar.
Nehmeth.
- Günstedt** (Prov. Sachsen, Kr. Weissensee), Günnstad. Thuring., Gunstad. Misn., - Thuring., Günstad. Thuring.
Cramer, Eckart (-card), Fleischauer, Kaestner (-erus), Krahmer, Poppe, Schwemler, Wartz, Zeidler.
- Guntdorfensis** Misn. s. Gundorf.
- Güntheritz** (Prov. Sachsen, Kr. Delitzsch), Güntheritz. Lips. Fähring.
- Guntorfensis** Misn. s. Gundorf.
- Günzburg** (Schwaben, BA.-St.) Christoph.
- Gunzenhausen** (Mittelfranken, BA.-St.), Gunzenhausen. Misn., Gunzenhusan. Bav.
Christfreund, Eccard, Herrgott.
- Gura** -, Gurau -, Guravien. Siles. s. Guhrau.
- Gußmannsdorfensis** Siles. s. Giessmannsdorf.
- Gußwitiensis** Lusat. s. Gosswitz.
- Gustraviensis** s. Güstrow.
- Güstrow** (Mecklenburg-Schwerin), Gustrav., Gostroa Megapolitan., Gustrov. Mecklenburg., Güstrov. Megapolitan.
- Güstrow.**
Dürrfeld, Kämmerer (Kae-), Luft, Neumann, Pogwisch (Poge-) de, Siebeth.
- Gutttau** (Sachsen, AH. Bautzen), Gotta Lusat., Gutta prope Budißenn., - Lusat., Guttav. Lusat.
Dammnitz a, Fischer, Lickefett (Liecekfett), Subcasius.
- Guttenberg** (Oberfranken, BA. Stadtsteinach), Guttenberg. Franc., - Misn.
Eymes, Frotscher.
- Gütz** (Prov. Sachsen, Kr. Delitzsch), Guezen. Misn.
Voigt.
- Gyero Monostor** Pol. s. Magyar-Gyerö-Monostor.
- Gythensis** s. Geithain.

H.

- Haackpfüffel** s. Hackpfüffel.
- Haag** (Oberösterreich, BH. Ried o. Niederösterreich, BH. Amstetten o. Steiermark, BH. Feldbach) o. Haagen (Oberösterreich, BH. Steyr), Haaga Austr.
Schmid.
- Haarburgensis** Cellen. s. Harburg.
- Haardorf** (Prov. Sachsen, Kr. Weissenfels), Hardorfen. Thuring.
Brand de.
- Haarlem** (Niederlande, Prov. Nordholland), Harlem.
Sterck.
- Habsala Livon.** s. Hapsal.
- Hachelbich** (Schwarzburg-Sondershausen, LA. Sondershausen), Hagelbachio Schwartzburg., Hachelberg. Schwarzburg.
Wachsmuth.
- Hackenau Silesius.**
Beyerus.
- Haekendorfensis** s. Höckendorf.
- Hackpfüffel** (Prov. Sachsen, Kr. Sangerhausen), Haackpfüffel -, Hackpfüffel -, Hackpfüffel Thuring. Ebel, Hempel, Schmidt.
- Hadeln** (Landschaft in der Prov. Hannover, südl. der Elbmündung), Hadelen -, Hadelo Sax.
- Hadeln.**
Arendt, Bluhme, Brock, Crusius, Knüttel, Tamm.
- Hadersleben** (Schleswig-Holstein, Kr.-St.), Haderslebia -, Haderleben -, Hatterslebia Holsat.
Benzen, Buccius, Fischer, Woldicke.
- Hadmersleben** (Prov. Sachsen, Kr. Wanzleben), Hatmersleben. Magdeburg.
Bosterhausen.
- Hafenpreppach** (Unterfranken, BA. Ebern), Hafenprebach -, Haferpreppachen. Bav.
Koehler.
- Haffniensis Saxo**, Hafnia, - Dan., Hafnien. Dan., - Sax. s. Kopenhagen.
- Haga Bremen.** s. Hagen (Bremen), - Comitum s. s'Gravenhag.
- Hagano Comitum** s. s'Gravenhag.
- Haganoviensis** Megapolitan. s. Hagenow.
- Hagau** (Schwaben, BA. Donauwörth), Hagau Palatin.
Frauenhofer.
- Hagelbachio Schwartzburg** s. Hachelbich.
- Hagen** (Prov. Sachsen, Kr. Salzwedel), Hagen. Wittenberg.
Baumann.
- Hagen** (Geb. der Stadt Bremen), Haga Bremen.
Crüger.
- Hagen** (Schleswig-Holstein, Kr. Plön o. Kr. Segeberg), Hagen. Holsat.
Blome de liber baro.
- Hagensis Holsat.** s. Hagen (Schlesw.-Holstein), - Megapolitan. s. Hagenow (Mecklenburg-Schwerin), - Wittenberg. s. Hagen (Prov. Sachsen).
- Hagenest** (Sachsen, AH. Borna).
Heynicke.
- Hagenow** (Mecklenburg-Schwerin, A.-St.), Haganov. -, Hagen. Megapolitan. Sax.
Dihn, Foertsch.
- Haida** (Böhmen, BH. Böhm. Leipa), Hayda -, Heyda Bohem.
Großmann, Ruprecht.
- Hain** (vgl. die folg.), Haynen.
Herpich, Werner.
- Hain** (Prov. Sachsen, Kr. Sangerhausen o. Sachsen, AH. Borna) o. Haina (S.-Koburg-Gotha, LA. Gotha) o. Hayn (Prov. Sachsen, Kr. Sangerhausen o. S.-Weimar, VB. Weimar) o. Hayna (Prov. Sachsen, Kr. Delitzsch) o. Grossenhain (vgl. das.), Haina -, Hainen. -, Hayna -, Haynen. -, Heinen. Misn.

Hain.

- Barth, Bornemann, Boxberg, Cladenius, Deutrich, Döbel, Eichler, Fischer, Fleischer, Foertsch, Gebicke, Geudtner, Hausdorf, Hedericus, Hercker, Hertwig, Iaeckel (Iaehkel), Iäßing, Jenichen, Kayser, Koch, Loechner, Maercker, Matthaei, Meinhoefer, Mirus, Naumann, Nicolai, Philippi, Pompelt, Reiniger, Reyer, Rosswig, Salbach, Schau-roth de eq., Schumann (Schuh-), Schwarz (-rtz), Teubner, Thiele, Titius, Wilisch, Wolff.
- Hain (Prov. Sachsen, Kr. Sangerhausen) o. Hayn (s. das.), Hayna Stolberg.
Lindisch.
- Haina Misn. s. Hain, - Siles. s. Haynau.
- Hainau Siles. s. Haynau.
- Hainensis Misn. s. Hain.
- Hainewalde (Sachsen, AH. Zittau), Haynewalda-, Hennewalden. Lusat. Fleck, Richter, Weicker.
- Hainichen (Sachsen, AH. Döbeln o. AH. Borna o. S.-Altenburg, LA. Altenburg o. LA. Roda o. S.-Weimar, VB. Apolda o. Prov. Sachsen, Kr. Zeitz, vgl. d. folg.), Hainichen-, Hainichio -, Haenichio -, Haynichen-, Haynichio Misn., Heynichen.
Crell, Doering, Engelmannus, Gellert, Henrion, Lechla, Liebich, Meese, Mosch, Weigand, Weise, Zobel.
- Hainichen (Prov. Sachsen, Kr. Zeitz, vgl. d. vorhergeh.), Haenichen. Cizen.
Bergk.
- Hainrode (Prov. Sachsen, Kr. Grafsch. Hohenstein, vgl. d. folg.), Hainroda Thuring.
Kranert.
- Hainrode (Prov. Sachsen, Kr. Sangerhausen), Haynroda Stolbergen., Heinroda Thuring.
Kranold, Loetze, Tischer.
- Hainsberg (Sachsen, AH. Dresden-Altstadt), Hainsberg. Misn., Heinsberg.
Barbaßer, Helm.
- Hainsburgensis -, Hainsburgo Misn. s. Haynsburg.
- Hakelsbüttelensis Luneburgen. s. Hankensbüttel.

Hal. nat. Bav. s. Hall, Schwäbisch-

- Hala Magdeburg. s. Halle, - Suevus s. Hall, Schwäbisch.
- Halbau i. d. Oberlausitz (Schlesien, Kr. Sagan o. Sachsen, AH. Bautzen), Halbau -, Halbavia -, Halbavien. Lusat.
Frosch, Klinghardt, Krahlus, Plato, Praetzel, Regner, Reiche, Sommer, Tschendel.
- Halberstadt (Prov. Sachsen, Kr. St.), Halberstaden., - Sax.
Bartels, Bayern de, dictus von der Trautenberg eq., Bertog, Brandes, Brecher, Carl (Caroli), Dahl, Drude, Ernesti, Everdt, Feuerbaum, Glockmann, Greiff, Gruner, Gustedt, Haspelmacher, Hecht, Heise, Hettling, Iuncker, Kaiser, Kelius, Koch, Kogel, Leßmann, Limburg, Martini, Melcher, Meyer, Nathan, Obeck, Oppermann, Prasan, Reuße, Ritzenberg, Rostocky, Rudlof, Sandrart, Schenck, Schenck a eq., Schlemmuis, Schwarz, Soedel, Stallmann, Stedern de, Steinbrück, Thorwest, Trude, Typken, Varmholtz, Wagenschein, Wahl de, Wahlert, Weihe, Weißbrodt, Wendebaum, Weste (-st), Westphal, Wilke, Zimmermann.
- Halensis Magdeburg., - Misn., - Sax. s. Halle.
- Hall, Schwäbisch- (Württemberg, OA.-St.), Hal. nat. Bav., Hala -, Hallen. Suev., Suevo Hallen.
Arnold, Boelz, Bonhoefer (-höfer, -hoeffer), Dollin, Glock, Graetter, Hagken de baro, Hartmann, Haspelius, Laccorn, Meier, Otto, Rittmann, Sanwald, Schrot, Wiebel.
- Halla Saxo s. Halle.
- Halland (Schweden, Län), Halland, Suec.
Lundblad.
- Halle (Prov. Sachsen, Stadtkr.), Hala Magdeburg., - Sax., Halen., - Magdeburg., - Misn., - Sax., Halla Sax., Hallen. Magdeburg., - Sax.
Alberti, Albonico, Athenstaedt, Ballhaufen, Becker, Bergius, Bournye, Brenn de, Büchling, Cerf, Daniel, Fickel, Francke, Frommann, Frosch, Grieserus, Grillmeier, Handschuch, Hechtius, Heller, Herzog, Hetzel, Hofmann,

Halle.

- Höber, Hoße, Ioachim (-mus), Ischner, Karbaum, Krieger, Krüger, Lange, Launitz, Levi, Lichotius, Liebe, Lienicke, Lotse, Maedicke, Mylius, Niemeyer, Olearius, Packbusch, Paretus, Philippi, Pockels, Poenicke, Riemer, Schomer, Schreiber, Schubarth (-bartus), Schumann s. Schumann, Schultze, Schumann (Schuh-), Schütz, Semler, Seyffarth, Sode, Springer, Staufenhühl, Stehlich, Stieler, Stiifer, Vockerodt, Weyse, Wohlfahrt, York, Zebner, Zeise, Zinck (-cken, -ckius), Zepernick, Zerener.
- Hallensis Magdeburg., - Sax. s. Halle, - Suev. s. Hall, Schwäbisch.
- Halmersricht (Oberpfalz, BA. Weiden).
Krause.
- Halsbrücke (Sachsen, AH. Freiberg).
Beyer.
- Halver (Westfalen, Kr. Altena), Halvera Westphal.
Prüninghaus.
- Hamburg (Deutsches Reich, Freie und Hansestadt), Hamburg., - Sax.
Alberti, Amsinck (-cke), Anckelmann, Anderson, Arends, d'Arien, Bachmayer, Baßedan, Baetke(-tcke), Baumann, Bausch, Beckhoff, Beckstein, Behm, Behrmann, Bentgen, Bhüren to, Binder de liber baro, Bisterfeld, Blanck, Block, Boehl, Boesch, Bostell von, Boetticher de baro, Brameyer, Brandt, Bretting, Breuhan, Brockes, Bueck, Bühring, Büttner, Carpsen, Castrop s. Lastrop, Cober, Coldorf, Corthum, Coßel de, Cropp, Dathe, Dimpfel, Dresky, Duve, Ebertus, Eckardt, Edzardus, Eibe (Eybe), Eschenburg, Exter ab, Eybe s. Eibe, Faas, Faber, Fahrenkrüger, Feil, Feyga, Fincke, Fischer, Fleischmann, Förster, Friderich (Fridr.), Garbers, Goercken, Graape, Greiff, Greve, Grote (Grotius), Hagemann, Hambrock, Hancker, Handkopt, Hannekenius, Harras, Hartmann, Haeseler, Hauwelmeyer, Hecker, Heimann, Heinicke, Heins, Heise, Helmers, Herold, Heusch, Heu-

Hamburg.

singer, Heymann, Hinsch, Hoefler, Hoffmann, Holst, Holz de, Holzhausen, Holtzmann (Holz-), Hoepfner, Hoermann, Hüls, Ide, Kahl, Kellinghausen, Keul, Kirchhoff, Kirchoff, Klambek, Klefcker, Klemcke, Klenck a, Knauth, Koch, Kopp, Koester, Krohn, Kroppius, Künsche, Kürn, Kusch, Ladehoff, Lamprecht, Landerhausen, Langenbeck, Langermann, Langhof, Lastrop (Castrop), Leufner, Lochau, Lofft, Loß, Lofbau a, Louis, Lüders (-ß), Lützens, Lutterloh, Malzhahn, Matsen, Meisner, Meyer, Meyerhof, Michaelsen, Mie, Miesler, Mohrmann, Molié a, Müller (-erus), Mumßen (-sen), Mushardt, Nagel, Neudorff, Neumeister, Nißen (-ssen), Oberdörffer (-doerffer), Olde, Otte, Otto, Palm, Paulsen, Reder, Reimbold, Reimann, Reinstorp, Reitschmidt, Remichausen, Rendtorff, Richey, Riege, Ritter, Roelckius (-cken), Roloffs, Roepdorff, Rücker, Rulant, Rumohr eq., Ruter, Sander, Schaffhausen (-hausen), Schele, Schiebeler (-bler), Schlüter, Schmid, Schrader, Schramm, Schroeder, Schuch, Schulte, Schultze, Schulze, Schütze, Schwall von, Schweinke, Seldenschlo, Sibbern, Sielmann, Sienen de, Sievert, Silm, Simsen, Slüter, Soldau (-tau), Som von, Sonnenkalb, Spener, Sprekelsen de, Staecker, Stampeel (-pel), Steenhoff van den, Steetz, Steinhäuser, Steyer, Stubbe, Stuhr, Sucksdorff, Surland, Tiefbrunn, Tonnies, Trausold, Trekel, Trommer, Trummer (Tro-), Uhrland, Ulken, Ungefug, Vecken von der, Vogel, Vogeler, Voigt, Volckmann, Volckmar, Volprecht, Wagner, Weismann, Weiß, Wenzardt, Weßell, Widovius, Wiebeking, Wiese, Wilckens, Wilde, Winckler (-erus), Witt, Wodarchus, Wolff, Wolfarth, Wordenhoff, Wunderlich, Zager, Ziegna, Zornickel.

Hamel (Hannover, Kr.-St.), Hamelien. Hannoveran., Hamlen. Sax. Hack, Harding.

Hammelburg (Unterfranken, BA.-St.).

Pfeil, Schaup, Winckler.

DIE JÜNGERE MATRIKEL D. UNIV. LEIPZIG III.

Hammer (Westpreussen, Kr. Flatow o. Kr. Schlochau), Hammer. Boruss. Hunelt.

Hanau (Hessen-Nassau, St.-Kr.), Hannoverien. Franc., Hanovia, Hannoverien. Bav., - Darmstad. Fleischmann, Kobelt, Mehlburg, Mühlhausen, Witt.

Hänchen (Brandenburg, Kr. Kottbus o. Kr. Kalau), Haenichen. Lusat.

Eberhard, Rotier (Rotarius).

Haenichio Misnen. s. Hainichen.

Hankensbüttel (Hannover, Kr. Lüneburg), Hakelsbütt. Lüneburg.

Hüser.

Hannonia in Belgio s. Hennegau.

Hannover (Kurfürstenthum, Theil der jetzigen preuss. Prov., vgl. auch d. folg.).

Berger de.

Hannover (Prov.-Hptst., vgl. d. vorherg.), Hanovera -, Hanoveren. -, Hannoveren. Sax.

Alberti, Alemann, Baring, Barré, Behr de eq., Blum, Boden, Busch, Busche von dem, Chappuzeau, Clare, Crauel, Dietrichs, Dörrien, Erhardus, Fridrichs, Gerlach, Goertz dictus Wrisperg a liber baro, Goez a, Graevemeierus, Groshem, Grothaus von, Grupen, Hansen, Hardenberg ab eq., Hardenberg a baro, Hattorf a eq., Heiliger, Helmold, Herbst, Hermeling, Kaiser, Kayser, Kielmansegge de comes, Kneisen, Kronfeld, Kumme, Lange, Langschmidt (-id), Lewald, Ludemann, Luden a, Meyer, Neimke, Olderhausen ab, Ortman, Overlacke, Pape, Partz, Platen, Raspe, Rauchhaupt, Rehberg, Rheden von, Ritzau, Ruling, Schilden, Schlegel, Schlemm, Schroeder, Schwichelt de comes, Soden (-de) von (de) eq., Spoercken de, Steinberg de, Stockhausen a, Struckmann, Tatter, Vieth, Voigt, Voigt de, Volckmer, Weber, Wedemeyer, Wreden, Zerßen de.

Hannoviensis Franc. s. Hanau.

Hanovera -, Hanoveren. Sax. s. Hannover.

Hanovia -, Hannoverien. Bav., - Darmstad. s. Hanau, - Siles. s. Haynau.

Hapsal (Russland, Gouv. Ehtland), Habsala Livon.

Ernst.

Harberisdorpensis Siles. s. Herbersdorf.

Harburg (Hannover, St.-Kr.), Harburgen. Cellen., Harburgen. Sax. Horn, Rohr.

Harckeroda Mansfeld. Sax. s. Harkeroda.

Hardeggen (Hannover, Kr. Northheim), Hardeggen. Hannoveran. Corner de Cornburg.

Hardelebens Holsat. Sax. s. Hadersleben.

Hardisleben (S.-Weimar, VB. Buttstedt), Hardisleben. Misn., Hardisleben., - Hardislebia Misn., - Thuring.

Iunghans, Kühnius, Rost.

Hardenberg (Hannover, Kr. Northheim), Hardenberg. Hannoveran.

Hardenberg ab.

Hardorfensis Thuring. s. Hardorf.

Harkerode (Prov. Sachsen, Mansfelder Gebirgskr.), Harckeroda -, Harkeroden. Mansfeld. Sax.

Schwennicke, Tellemann.

Harlach (Mittelfranken, BA. Hilpoltstein), Harlach.

Holzshuber [von].

Harlem s. Haarlem.

Harra (Reuss j. L., LA. Schleiz), Harra Varisc.

Soldan.

Harras (Prov. Sachsen, Kr. Eckartsberga), Harrasen. Thuring.

Hoffmann (Hof-).

Harlach s. Harlach.

Harta Lusat. s. Hartha (Schlesien), - Misn. s. Hartha (Sachsen).

Hartau s. Harthau.

Hartavia Stolpen. s. Harthau.

Hartensis Misn. s. Hartha (Sachsen).

Hartenstein (Sachsen, AH. Zwickau), Hartestena; Hartenstein., - Misn., - Schoenburg.

Bilinsky, Blüthner, Brohm, Fischer, Funcke (-nck), Geißler, Hermann, Kaeufler (Käuf-), Kretschmar, Lauhe, Muldener, Netto, Sachse, Schoenburg a comes, Schönburg-Hartenstein von Graf, Schonheim, Schultz, Schultze, Schulze, Stoy, Tuchtfeld, Voigt, Werner, Wirthgen.

- Hartha** (Sachsen, AH. Döbeln o. AH. Rochlitz o. AH. Flöha o. AH. Dresden-Altstadt), Harta -, Harten. -, Hartha -, Harthen. Misn.
Benedict, Degenkolb, Eichler, Geißler, Gerhard, Hannauer, Moerlinus, Neubert, Thiele, Walkhof (-hofius).
- Hartha** (Schlesien, Kr. Lauban), Harta Lusat.
Prenzel.
- Harthau** (Sachsen, AH. Chemnitz o. AH. Zwickau o. AH. Glauchau), Hartau, Harthavia Misn.
Broeder, Gerhard, Iust, Tippmann.
- Harthau** (Sachsen, AH. Bautzen), Hartavia Stolpen.
Hartmann.
- Hartinroda** Misn. s. Hartroda.
- Hartliebsdorf** (Schlesien, Kr. Löwenberg), Hartliebsdorf. Pol., - Siles.
Hohberg, Kühn, Mentzel, Mucke.
- Hartmannsdorf** (Sachsen, AH. Borna o. AH. Rochlitz o. AH. Leipzig o. AH. Dippoldiswalde o. AH. Zwickau o. Reuss j. L., LA. Gera o. S.-Altenburg, LA. Roda o. Prov. Sachsen, Kr. Schweinitz) o. Gross-Hartmannsdorf (vgl. das.), Hartmannsdorf. -, Hartmannsdorf. Misn.
Arnold, Bauer, Brendel, Büttner, Gnauck (-auk), Hermann, Lenck, Mosch, Naumann, Roesiger, Seyfartus.
- Hartmannsdorf** (Brandenburg, Kr. Lübben o. Schlesien, Kr. Lauban), Hartmannsdorf. -, Hartmannsdorf. -, Hartmannsdorf. Lusat.
Förster, Gude, Helbig, Kittan.
- Hartmannsdorpenis** Lusat. s. Hartmannsdorf (Brandenburg), - minor s. Kleinhartmannsdorf.
- Hartroda** (S.-Altenburg, LA. Altenburg), Hartinroda Misn.
Gabler.
- Harz** (Landschaft, hannöverschen Antheils), Cherusc. Hannoveran.
Stifer.
- Harzburg** (Braunschweig, Kr. Wolfenbüttel), Hatzburg. -, Harzburg. Sax.
Eberhard, Engelbrecht.
- Harzgerode** (Anhalt, Kr. Ballenstedt), Harzgeroda Anhalt. - Sax., Harzgeroden. Sax.
Borgmeyer, Iahn, Lages.
- Harzungen** (Hannover, Kr. Ilfeld), Harzunga Thuring.
Walther.
- Haselbach** (S.-Altenburg, LA. Altenburg).
Hellwig.
- Haseldorf** (Schleswig-Holstein, Kr. Pinneberg), Haseldorf. -, Haseldorf. -, Haseldorp. Holsat.
Otto, Stresov.
- Häseler**, Kloster- (Prov. Sachsen, Kr. Eckartsberga) o. Hessler, Burg- (das.), Häseler., Haeseler. Numburg. - Thuring.
Döke, Leser, Taenzer.
- Häselicht** Stolpen. s. Heeselicht.
- Haselof** (Brandenburg, Kr. Zauch-Belzig), Haseloffen. Sax.
Uhlich.
- Häselrieth** (S.-Meiningen, Kr. Hildburghausen), Haeseliethen. -, Heselrieth. Bav.
Dotzauer, Haas.
- Hasenfier** (Pommern, Kr. Neustettin).
Rheus.
- Hasenpot** (Russland, Gouv. Kurland), Hasopoten. Curon.
Behr.
- Haslebia** Thuring. s. Hassleben.
- Hasopotensis** Curonus s. Hasenpot.
- Haseldorfensis**, -dorpen. Holsat. s. Haseldorf.
- Hasselt** (Belgien, Prov. Limburg), Haselto Leodien.
Delahitte.
- Hassenhausen** (Prov. Sachsen, Kr. Naumburg), Aßenhusan. Tyrigeta.
Frenzel.
- Hasslach** (Oberfranken, BA. Pegnitz o. BA. Kronach), Hasulacen. Varisc.
Heuchlerus.
- Hassleben** (S.-Weimar, VB. Weimar), Haslebia -, Haslebia Thuring., Schwarzburg. Hasleben.
Cämmerer, Thene, Thilo.
- Haso Caselan**. s. Kassel.
- Hasus** s. Hessen.
- Hastenbeck** (Hannover, Kr. Hameln), Hastenbec. Lippic.
Poppe.
- Hasulacensis** Varisc. s. Hasslach.
- Hatmerslebiensis** Magdeburg. s. Hadmersleben.
- Hattenheim** (Hessen-Nassau, Rheingaukr.).
Keller.
- Hatterslebia** Holsat. s. Hadersleben.
- Hatzburgensis** Saxo s. Harzburg.
- Hauckdorfensis** Lusat. s. Haugsdorf, Sächsisch.
- Hauderoda** Thuring. s. Haute-
rode.
- Haugsdorf**, Sächsisch- (Schlesien, Kr. Lauban), Hauckdorf. Lusat., Haugsdorf. - Lusat.
Floebel, Krug, Lindner, Purschius, Roehr, Schubert, Weber.
- Haugsdorf**, Schlesisch- (Schlesien, Kr. Lauban), Hauxdorf. Siles. Stieffius.
- Haeunichensis** Cizen. s. Hainichen.
- Hauersweiler** (Rheinprov., Kr. St. Wendel), Hauptweilensis Franc. Gunzenbach.
- Hausberge** (Westfalen, Kr. Minden), Hausberg. Minden.
Sarnighausen.
- Hausdorf** (Sachsen, AH. Grimma o. AH. Dippoldiswalde o. AH. Flöha), Hausdorf. -, Husdorp. Misn.
Schwencke.
- Hausdorf** (Sachsen, AH. Dippoldiswalde o. AH. Flöha), Hausdorf. Hermundur. Misn.
Ziegler.
- Hausdorf** (Sachsen, AH. Kamenz), Hausdorf. Lusat.
Krug.
- Hausömmern** (Prov. Sachsen, Kr. Langensalza), Hauöommern Thuring., Haus Sommeran. Misn., Haus Soemmerda Thuring. Misn.
Roenicke, Walther (-erus).
- Hauswalde** (Sachsen, AH. Kamenz), Hauswalda Lusat.
Buchhauser, Contius, Manitius, Schicketanz, Wolf.
- Hauterode** (Prov. Sachsen, Kr. Eckartsberga), Hauderoda -, Haute-
roda Thuring.
Eichholz, Geier, Kremberg de.
- Hauxdorfensis** Siles. s. Haugsdorf, Schlesisch-.

- Havelberg** (Brandenburg, Kr. Westprieignitz), Havelberg. March. Schütze, Selinus.
- Havnia** Dan., Havnen. Saxo s. Kopenhagen.
- Havre, Le** (Frankreich, Seine-Inférieure), Havre de Grace. Begouin, Bonvoisin, Porée.
- Haxholmia** Dan. Moellerus.
- Hayda** Bohem. s. Haida.
- Hayn** (Prov. Sachsen, Kr. Sangerhausen) o. Hain (Prov. Sachsen, Kr. Sangerhausen), Hayna Stolberg. Benckenstein.
- Hayna** Misn. s. Hain, - Siles. s. Haynau, - Stolbergen. s. Hain o. Hayn.
- Haynau** (Schlesien, Kr. Goldberg-Haynau), Haina -, Hainau -, Hainovia -, Hayna Siles., Hayna Lusat., - Siles., Haynen. Lusat., Haynovia. Didelius, Hoffmann, Iacnich, Kutzner, Lehmann, Lipsius, Mauritius, Meyer, Müller, Scholz, Thomasius.
- Haynensis** Lusat. s. Haynau, - Misn. s. Hain.
- Haynewalda** Lusat. s. Hainewalde.
- Haynichensis** -, Haynichio Misn. s. Hainichen.
- Haynovia** s. Haynau.
- Haynroda** Stolbergen. s. Hainrode.
- Haynsburg** (Prov. Sachsen, Kr. Zeitz), Hainsburgen., Hainsburgo -, Haynsburgen. -, Haeynsburgen. Misn., Heinsburg. Cizen. Ackermann, Bauer, Iacobi, Lieber, Schreiner.
- Hebernio** Westphalus s. Herbern.
- Heberndorf** (Schwarzburg-Rudolstadt, LA. Rudolstadt). Meister.
- Heckendorfensis**, Heckendorpen. s. Höckendorf.
- Heckewalda** Misn. s. Heukewalde.
- Heddstedensis** Mansfelden. s. Hettstädt.
- Hedersleben** (Prov. Sachsen, Kr. Aschersleben), Hedersleben. Halberstad. Hettling.
- Hedwigsdorf, St.-** (Schlesien, Kr. Goldberg-Haynau), Scheidewigsdorf. Siles. Hoferichter.
- Heersdorfensis** Siles. s. Herrndorf.
- Heeslicht** (Sachsen, AH. Pirna), Häselicht. Stolpen. Friebel.
- Heessen** (Westfalen, Kr. Beckum), Heeßena Monasterien. Boeselager de.
- Heida** (Sachsen, AH. Döbeln), Heiden. -, Heyda Misn. Bürger, Tietze.
- Heida** Ditmars. s. d. folg.
- Heide** (Schleswig-Holstein, Kr. Norderdithmarschen), Heida Ditmars., - Holsat., Heyda Holsat. Alsen, Grimm, Timme (-mm).
- Heidelberg** (Sachsen, AH. Freiberg), Heydelbach. Misn. Strauß.
- Heidenheim** (Württemberg, OA.-St. o. Mittelfranken, BA. Gunzenhausen), Heidenheim Bav., - Franc. Boeswillibald, Mizler.
- Heidensis** Misn. s. Heida.
- Heidersdorf** (Sachsen, AH. Freiberg), Heydersdorf. Misn. Eckard, Traenckner.
- Heidersdorf** (Schlesien, Kr. Neisse o. Kr. Nimptsch o. Kr. Wohlau o. Kr. Falkenberg o. Kr. Lauban), Heidersdorf. Siles. Kephallides.
- Heidersdorf** (Schlesien, Kr. Lauban), Eydersdorf. -, Heydersdorf. Lusat. Holtz, Roesler.
- Heiersdorf** (Sachsen, AH. Zwickau o. AH. Rochlitz o. S.-Altenburg, LA. Altenburg). Bergmann, Potworowsky de.
- Heikewalda** Misn. s. Heukewalde.
- Heilbronn** (Württemberg, OA.-St. o. Mittelfranken, BA. Feuchtwangen), Heilbronnen. -, Heilbronnen. -, Heilbrunnen. Bav. Aff, Fischer, Füger, Greyling, Kubel, Lang, Reiz, Saenger, Sicherer, Tscherning, Wachs.
- Heilgersdorf** (Unterfranken, BA. Ebern), Heilgersdorf. Bav., - Franc. Beßerer, Leyß.
- Heiligenbeil** (Ostpreussen, Kr.-St.). Grun.
- Heiligensee** (Schlesien, Kr. Bunzlau o. Ldkr. Görlitz o. Kr. Sagan o. Brandenburg, Kr. Niederbarnim). Nitter.
- Heiligenstadt** (Prov. Sachsen, Kr.-St.), Heiligenstaden. Sax., Heiligenstaden. Bav. Berndt, Schmaus.
- Heinensis** Misn. s. Hain.
- Heinersgrün** (Sachsen, AH. Oelsnitz). Reithel.
- Heinitz** (Sachsen, AH. Meissen), Haynicen. -, Heinicen. Misn., Heynicen. prope Misniam, Heynit. Misn. Erler, Hofmann, Roller.
- Heinrichs** (Prov. Sachsen, Kr. Schleusingen), Heinrichen. Henneberg., Heinrichsen. Bav., - Henneberg., Henricen. Thuring., Henrichsen. Franc. Bastlein (Baest-), Gollnerus, Weisleder, Werner, Wloem.
- Heinrichswalde** (Ostpreussen, Kr. Niederung o. Westpreussen, Kr. Schlochau), Heinrichswalden. Boruss. Lehmann.
- Heinroda** Thuring. s. Hainrode.
- Heinsberg** s. Hainsberg.
- Heinsburgensis** Cizen. s. Haynsburg.
- Heinsdorf** (Brandenburg, Kr. Interbog-Luckenwalde), Heinsdorf. Sax. Goetze.
- Heinzebank** (Sachsen, AH. Annaberg), Heizenbanck. Eismann.
- Helbera** Mansfeld. s. Helbra.
- Helbigsdorf** (Sachsen, AH. Freiberg o. AH. Meissen). Adler, Arnold, Gauhe, Renner.
- Helbra** (Prov. Sachsen, Mansfelder Seekr.), Helbera Mansfeld. Rüdellius.
- Heldburg** (S.-Meiningen, Kr. Hildburghausen), Heldburg. Bav., - Franc., Hildburga -, Hildburgen. Franc. Goebelius, Poppo, Rittweger, Scheider, Theinius, Wloemen.
- Heldrunen** (Prov. Sachsen, Kr. Eckartsberga), Heldruna Thuring., Heldrunen., - Misn., - Querfurt, - Thuring., Heldrunen. Misn. Berndt, Carpov, Eckard (-ccard), Eisfeld, Friedel, Heintze (-tzius).

Heldringen.

Mockwiz, Rhost, Schulze, Stieber, Stoepel, Vetter, Weise.
 Hellenbrechtensis Baruth. s. Heimbrechts.
 Hellendorf (Sachsen, AH. Pirna). Küntzel.
 Helmbrechts (Oberfranken, BA. Münchberg), Hellenbrecht. Baruth., Helmbrecht Baruth., - Bav. Frisch, Graff, Hohenberger, Otto, Stübner.
 Helmsdorf (Sachsen, AH. Zwickau o. Prov. Sachsen, Kr. Mühlhausen o. Mansfelder Seekr.). Opitz, Schroeter.
 Helmstedt (Braunschweig, Kr.-St.), Helmstad. Lüneburg., - March., - Sax., Helmstädt. Sax. Bose, Carpov, Faßnauer, Geßnius, Häberlin, Hencke, Leyser de, Lichtenstein, Mencken, Reinecke, Seydel.
 Helveto Bernas s. Bern.
 Helvetus s. Schweiz.
 Hemlebiensis Misn. s. Hemleben.
 Hemmendorf (Hannover, Kr. Hameln). Baunacke.
 Hemmersdorf (Schlesien, Kr. Frankenstein). Thymus.
 Hemmleben (Prov. Sachsen, Kr. Eckartsberga), Hemleben. Misn., Hemleben. Thuring. Bach, Dittmann, Moebius, Strobach.
 Henersdorfensis Misn. s. Henersdorf nat. Misn.
 Henneberg (ehem. Grafschaft am Südabhang des Thüringerwaldes o. S.-Meiningen, Kr. Meiningen), Hennebergen. Bav., - Franc., - Misn. Buttler de, Elterlein ab eq., Lange, Roellig, Schirnding de, Schmidt, Schroeter, Schuchardt, Schüler, Unkart.
 Hennegau (Belgien, Provinz), Han- nonia in Belgio. Dhauner.
 Henersdorf (vgl. die folg.). Schroeder.
 Henersdorf nat. Misn. (Sachsen, AH. Flöha o. AH. Dippoldiswalde), Henersdorf. Misn. Dalichovius.

Henersdorf nat. Pol. (viele O. dies. Namens), Henersdorf. Pol. Bernauer, Layritz, Rücker.

Henersdorf nat. Pol. (Sachsen, AH. Kamenz o. Brandenburg, Kr. Luckau o. Schlesien, Kr. Lauban), Henersdorf. Lusat. Guttsche, Herguth, Richter, Sebas (-sius).
 Henneswaldensis Lusat. s. Hainewalde.
 Henningsleben (Prov. Sachsen, Kr. Langensalza), Henneswigsleben. -, Hennigsleben. Thuring. Arends, Baumbach.
 Henricensis Thuring., Henrichsen. Franc. s. Heinrichs.
 Henschleben (Prov. Sachsen, Kr. Weissensee), Henschleben. -, Henschleben. Thuring. Arends, Muscate.
 Heppenheim (Hessen, Kr.-St. o. Kr. Worms), Heppenheim. Rhen. Feusner.
 Herbergen (Sachsen, AH. Pirna), Herberga prope Lips[tad.] Kahle.
 Herbern (Westfalen, Kr. Lüdinhau- sen o. Ldkr. Münster), Hebernio Westphal. Berg.
 Herbersdorf (Schlesien, Kr. Lüben), Harberisdorp. Siles., Harpersdorf. Geisler, Spehr.
 Herbigsdorf (Sachsen, AH. Löbau o. AH. Zittau), Herbisdorf. Lusat. Zeschel.
 Herbipolensis -, Herbipolitan. Franc. s. Würzburg.
 Herbsleben (S.-Koburg-Gotha, LA. Gotha), Herbslebia -, Hersleben. Thuring. Rentsch, Rudolph von.
 Hercynius s. Harz.
 Herford (Westfalen, Kr.-St.), Her- ford. Guestphal., - Westphal., Her- vord. Vestphal. Consburg, Dibruch, Hohenhausen, Klausung, Mentze, Müller (-erus), Steinmeyer.
 Heringen (Prov. Sachsen, Kr. Sangerhausen) oder Heringen, Gross- (S.-Weimar, VB. Apolda), Heringa Thuring., Heringen., - Misn. Eberhardus, Helbing (-wing), Kilian, Langbein, Oberlaender, Roßbach, Schneidewind.

Heringen (Prov. Sachsen, Kr. Sangerhausen), Heringa-, Heringen. Schwarzburg.

Dufft, Mack, Reinhardt, Schmidt, Schneidewind.
 Herlasgrün (Sachsen, AH. Auer- bach), Herlasgrün. Zwickau. Schürer.
 Hermannsdorfensis Gorlicen., - Lusat. s. Hermsdorf i. d. Ober- lausitz o. Hermannsdorf.
 Hermannsdorpensis s. Herr- manndorf nat. Misn.
 Hermannsfeld (S.-Meiningen, Kr. Meiningen), Hermannsfeld. Henne- berg. Heim.
 Hermannsgruna Vratislaviens- is Pol. Koenigsdoerffer.
 Hermannsgrünensis Misn. s. Hermsgrün.
 Hermannstadt (Ungarn, Kom. Szeben), Cibinen. Transylvan., Ci- binien. -, Cibinio Transylvan., - Transylvan., Cibinium -, Cy- binium -, Gibenien. -, Gibinio Tran- sylvan., Hermannstad. Bav., - Tran- sylvan., - Transylvan., Herrmann- stadt-Siebenbürgen., - Transylvan. Cibinien. Agnothler, Arz, Bachner, Barth, Binder, Bock, Brenner, Busner, Cloekner, Conrad, Czeckelius (Czeke- lius) de Rosenfeld, Dietrich, Fabri- cius, Felmer, Friedsam, Gekel, Ge- orgius, Gottschling, Graffius, Hein- rich, Herbert (-th), Keßler, Kinder von Friedenber, Kirsten, Littmann, Loro, Lucas, Müller, Neugeborn, Reil, Rheter, Roth, Saphrani, Schimmert (Schimert), Schirmer, Schneider, Sillmann, Soterius, Theis, Vette, Vonner, Wachsmann, Wagner, Wanckel, Wenner, Wolf, Wolff, Ziegler.
 Hermansdorfensis Misn., - prope Annaberg. s. Herrmannsdorf nat. Misn.
 Hermansgrünensis s. Hermsgrün.
 Hermensdorfensis, Hermdorfen- sis s. Hermsdorf.
 Hermopolitanus s. Hermsstedt.
 Hermsdorf nat. Misn. (viele O. dies. Namens, vgl. d. folg.), Her- mensdorf., Hermdorf., Hermsdorf. Pflugk (-g) de, Walther, Zshope.

- Hermisdorf bei Dippoldiswalde** (Sachsen, AH. Dippoldiswalde), Hermisdorf. Freybergen. Transold.
- Hermisdorf, Bz. Zwickau (Sachsen, AH. Glauchau), Hermisdorf. Schoenburg. Fobius (Dost).
- Hermisdorf nat. Pol. (viele O. dies. Namens, vgl. die folg.), Hermisdorf. Pol. Rempel.
- Hermisdorf in der Oberlausitz (Schlesien, Ldkr. Görlitz, vgl. d. vorhergeh. u. Herrmannsdorf), Herrmannsdorf. Gorlicen., Hermisdorf. Lusat. super. Köhler, Wolff.
- Hermisdorf (Schlesien, mehrere O. dies. Namens), Hermisdorf. Siles. Geyer, Goebel, Sagantz.
- Hermisgrün (Sachsen, AH. Plauen o. AH. Oelsnitz), Hermansgrunen. Huth.
- Hermstedt (S.-Weimar, VB. Apolda), Hermopolitan. Kirsten.
- Hermundur s. Erzgebirge.
- Herndorpenis Misn. s. Herndorf.
- Hernstadensis s. Herrstadt.
- Heroldshausen (Prov. Sachsen, Kr. Langensalza), Heroldshusan. Zwinckau.
- Herrengosserstedt (Prov. Sachsen, Kr. Eckartsberga), Herrengosserstad. -, Herrengosserstad. Thuring. Bechstaedt, Beßer, Bußer, Marschall (Marschalch) von Herrengosserstedt eq.
- Herrenhutensis Pol. s. Herrhut.
- Herrenlauerstitio Pol., - Wolau s. Herrenlauerstitio.
- Herrenschwendensis s. Herrnschwenda.
- Herrmannsdorf nat. Misn. (Sachsen, AH. Annaberg), Herrmannsdorf., Hermansdorf. Misn., - prope Annaberg, Herrmannsdorf. Beyer, Drechsler, Grundig, Hartwig, Hübschmann, Kaestner, Koehler.
- Herrmannsdorf (Schlesien, Kr. Rotenburg, vgl. Hermisdorf i. d. Oberlausitz), Herrmannsdorf. Lusat. Wolff.
- Herrmannstad - Siebenbürgensis** s. Hermannstadt.
- Herrmansdorfensis s. Herrmannsdorf nat. Misn.
- Herrndorf (Sachsen, AH. Freiberg), Herndorp. Misn. Ioepel.
- Herrndorf (Schlesien, Kr. Glogau o. Ldkr. Liegnitz), Heersdorf. Siles. Theuner.
- Herrngosserstadensis Thuring. s. Herrengosserstedt.
- Herrnhemensis Franc. s. Herrnsheim.
- Herrnhut (Sachsen, AH. Löbau), Herrenhut. Pol., Herrnhut. Lusat., - Pol. Gersdorf de, Heynitz de, Koelbing, Lucius, Steinmetz, Zeschwitz (Zeschwitz) de.
- Herrnlauerstitio (Schlesien, Kr. Guhrau), Herrenlauerstitio Pol., - Wolau. Muschner, Petzoldt.
- Herrnschwenda (Prov. Sachsen, Kr. Weissensee), Herrnschwenden. Keilius.
- Herrnsheim (Unterfranken, BA. Kitzingen), Herrnhem. Franc. Anthor.
- Herrnstadt (Schlesien, Kr. Guhrau), Herrnstad., Herrnstad. Siles. Bruhna, Koch.
- Hersbruck (Mittelfranken, BA.-St.), Hersbrucken. -, Hersbrucken. -, Hersprucken. Noric., Hersprunnen. Franc., Hirschbruck. Norimberg. Burger, Hirsch, Hoeßler, Penzel, Seyfrid, Strobel.
- Hershdorf (Schwarzburg-Rudolstadt, LA. Rudolstadt o. LA. Königsee o. S.-Meiningen, Kr. Saalfeld), Herzdorf. Misn. Schmidt.
- Herslebens Thuring. s. Herbsleben.
- Herspruckensis Noric., Hersprunnen. Franc. s. Hersbruck.
- Hertigswalde (Sachsen, AH. Pirna), Hertigswalden. -, Hertigswalden. Misn. Schmidt, Sturm.
- Hertisbergensis Saxo s. Herzberg (Prov. Sachsen).
- Hertigswaldensis Misn. s. Hertigswalde.
- Hertigswalde** (Schlesien, Kr. Münsterberg) o. Hertigswaldau (Schlesien, Kr. Sagan o. Kr. Iauer), Hertigswalda Siles. Ellhardt.
- Hertzbergensis Hanoveran. s. Herzberg (Hannover), - Saxo s. Herzberg (Prov. Sachsen).
- Hervordensis Vestphal. s. Herford.
- Herwigsdorf (Sachsen, AH. Löbau), Herwigsdorf. Lusat. Schulze.
- Herzberg (Prov. Sachsen, Kr. Schweinitz), Hertisberg. -, Hertzberg. Sax., Herzberg. Misn., - Sax. Clemens, Boßbeck, Dobe, Fleck, Fritsch, Fritsche, Hänckel, Hanne mann (Hane-), Hermannus, Ieh-nichen, Koehler, Krauß (-ß), Reichel, Reiniger, Sattler (Sae-), Siberus, Starcke (-rke), Voigt, Werner.
- Herzberg (Hannover, Kr. Osterode), Hertzberg. Hanoveran. Nanne.
- Herzberg (Schlesien, Kr. Namslau), Herzberg. Siles. Herold.
- Herzdorfensis Lusatus s. Kerzdorf, - Misn. s. Herschdorf.
- Herzogswalde (Sachsen, AH. Meissen). Boerner, Lehmann, Ulbricht, Werstler.
- Herzsprungensis s. Hirschsprung.
- Heselrithensis Bav. s. Häselrieth.
- Heselerio Monasteriensis Misn. s. Klosterhäseler u. Häseler, Kloster-.
- Hessberg (S.-Meiningen, Kr. Hildburghausen). Rosenmüller (-müllerus, -muel-lerus).
- Hessen (Landgrafschaft, jetzt zu Preussen geh.), Haßus. Boineburg (Boynebourg) de eq., Kornberg a liber baro eq., Pretlach de eq., Rumohr [de] eq., Schlitz (-iz) a liber baro imper., dict. a Görtz (Goerizia) eq., Schmidt.
- Hessen (Braunschweig, Kr. Wolfenbüttel), Heßen. Brunsvicen. Rabert.
- Hessler, Burg- s. Häseler, Kloster- u. Klosterhäseler.
- Hetruria, Hetruscus s. Toscana.

- Hetstadensis Saxo**, Hetsteden. Mansfeld. s. Hettstädt.
- Hetteringanus Francus** s. Höttingen.
- Hettstädt** (Prov. Sachsen, Mansfelder Gebirgskr.), Heddsted. -, Hetstad. Sax., Hetsted. Mansfeld., Hettstad., - Mansfeld., Hettstaed. Varisc., Hettsted. Mansfeld.
- Abmeyer (-mayer), Boese, Dockhorn, Giebelhausen (Gü-), Groschupf, Gübelhausen s. Giebelhausen, Heimbach, Helmius, Hindorf, Kirsten, Kürsten, Mayer, Müller (-erus), Richter, Schwabe.
- Heuckewalde** (Prov. Sachsen, Kr. Zeitz), Heuckewalda Cizen., - Misn., Heuckewalda Cizen. Bernhardi, Zeidler.
- Heukewalde** (S.-Altenburg, LA. Altenburg), Heckewalda -, Heikewalda Misn. Grundmann, Mandinus.
- Heurdorfensis Thuring.** Gehr.
- Heyda Bohem.** s. Haida, - Holsat. s. Heide, - Misn. s. Heida.
- Heydelbachensis Misn.** s. Heidelberg.
- Heydersdorfensis Lusat.** s. Heidersdorf.
- Heyerode** (Hessen-Nassau, Kr. Rotenburg), Heyrath. Franc. Ernesti.
- Heynicensis prope Misniam** s. Heinitz.
- Heynichensis** s. Hainichen.
- Heynitiensis Misn.** Heinitz.
- Heyrathensis Franc.** s. Heyerode.
- Hilbersdorf nat. Misn.** (Sachsen, AH. Freiberg o. AH. Chemnitz). Dittmer, Schmidius.
- Hilberhusanus** s. Hildburghausen.
- Hilbersdorf nat. Pol.** (Schlesien, Ldkr. Görlitz), Hilbersdorf. Lusat. Ioseph.
- Hilburgshusanus** s. Hildburghausen.
- Hildburga** -, Hildburgen. Franc. s. Heldburg.
- Hildburghausen** (S.-Meiningen, Kr.-St.), Franco-Hildburghusan., Hilberhusan., Hilburgshusan., Hildburghausen. Misn., Hildburghusa Franc., Hildpurghusan., Hilperhusan. -, Hilpershusan. Bav., - Franc., Hilpurghusan. Bav., Iperusa Franc.
- Hildburghausen.** Bartenstein, Bischoff, Bretniz, Burkardus, Cyprianus, Doener, Drescher, Endter, Fischer, Geiger, Goebel, Goellner, Graubner, Habermannus, Hoepfner, Hummel, Kempf (-pfius), Kobe (-bius), Langguthius, Lützelberger (Luzelberger), Müller (-erus), Otto, Poppo, Reinhard, Reinhardt, Riedelius, Rosenmüller (-erus), Schippel, Schmidt, Schott, Schroth, Schwesinger, Spiller a Mitterberg, Ruttinger, Sprenger, Tag, Thammer, Usbeck, Voigt, Wagner.
- Hildesheim** (Hannover, Rgb.-Hptst.), Hildesheim., Hildeshem. -, Hildesia -, Hildesien. Sax., Hildesin Bav. Asbeck de, Baurmeister, Benecke, Coster, Ebeling, Engelken, Francken-Sierstorff de liber baro, Gercke, Grell, Hansen, Heck, Hermann, Jungbluth, Mengersen de, Meyer, Panzer, Prato de, Reecke (Reeko) de nob., Roden de, Rosenberg, Schorlemmer a (a liber baro), Schubert, Schwicheldt von eq., Spohr, Westphalen de comes, Wibbelt, Wiehen, Wiesenbauer (-havern), Wüstner, Wipern.
- Hildpurghusanus** s. Hildburghausen.
- Hillersdorf** (Schlesien, Kr. Falkenberg), Hillersdorf. Siles. Schubert.
- Hilmersdorf** (Sachsen, AH. Marienberg), Hilmersdorf. Misn., - Sax. Dresigius, Ziesky de.
- Hilperhusanus** -, Hilpershusan. Bav., - Franc., Hilpurghusan. Bav. s. Hildburghausen.
- Himmelstädt** (Brandenburg, Kr. Landsberg a. d. Warthe), Himmelstad. Neomarch. Sax. Gulle.
- Hinderhermstorfensis Misn.** s. Hinterhermsdorf.
- Hinternau Henneberg.** s. Hinternach.
- Hinterhermsdorf** (Sachsen, AH. Pirna), Hinderhermstorf. -, Hinterhermsdorf. Misn. Kühnel, Loewe.
- Hinterjessen** (Sachsen, AH. Pirna), Hinter-Ießen. Sax. Mauckisch.
- Hinternach** (Prov. Sachsen, Kr. Schleusingen), Hindernau Henneberg., Hinternau Bav., - Franc., - Henneberg., Hinternavia Henneberg. Becker, Domhardt, Eck, Gleichmann, Witthauer (Withauer).
- Hirschbach** (Prov. Sachsen, Kr. Schleusingen), Hirschbaco Franc. Geyer.
- Hirschberg** (Sachsen, AH. Freiberg, vgl. d. folg.), Hirschberg. Misn. Geier.
- Hirschberg** (Reuss j. L., LA. Schleiz, vgl. d. vorhergeh.), Hirschberg. Varisc. Spangenberg, Spangenberg de (a).
- Hirschberg** (Schlesien, Kr.-St.), Cervimontan. -, Hirschberga Siles., Hirschberg. Pol., - Siles. Adolphi (-ph), Baierus s. Beyer, Baumert, Baumgart, Beyer (Baierus), Bieler, Boehme, Brendelius, Brückner, Caspari, Dackwitz, Exner, Feist, Freudenberg, Gaupp, Geisler, Geyer, Glogner, Grosjahn, Günther, Haenisch, Hinlin, Hoffmann, Hornig, Ihle, Iust, Kahl, Ketzler (Kaezlerus), Knoll, Krause, Kriegel, Kunzelius, Lehmann, Letsch, Liebichius, Ludovici, Menzel, Moller, Moeller, Monse, Oswald, Plischke, Richter, Roemisch, Schaebler, Schirmer, Scholtze, Schwerdtner, Seeliger, Seidelius, Selenke, Seydel, Stoppe, Streit, Sußenbach, Thebesius, Tiller, Tralles, Ullmann, Waschipky, Weinmann, Weißig, Winckler, Zeller, Zoysel, Zwick.
- Hirschbruckensis Norimberg.** s. Hersbruck.
- Hirschfeld** (vgl. die folg.) Kifling, Schneider.
- Hirschfeld** (Sachsen, AH. Leipzig o. AH. Meissen o. AH. Zwickau o. Prov. Sachsen, Kr. Liebenwerda o. Reuss j. L., LA. Gera, vgl. d. vorhergeh.), Hirschfeld. -, Hirschfelden. Misn. Basler, Beck, Heyden (Heiden, Heydenius), Schreyer, Schürer.
- Hirschfeld** (Sachsen, AH. Zwickau, vgl. d. vorhergeh.), Hirschfeld. Varisc. Schmidt.

Hirschfeld (Reuss j. L., LA. Gera o. S.-Altenburg, LA. Altenburg, vgl. d. vorhergeh.), Hirschfeld. Thuring.

Hiller.

Hirschfelde (Sachsen, AH. Zittau), Hirschfeld. Pol., - Lusat.

Breuer, Ientsch, Iohne, Krauße.

Hirschsprung (Sachsen, AH. Dippoldiswalde), Hirschsprung.

Wellich.

Hirschstein, Alt- (Sachsen, AH. Meissen), Hirschstein. -, Hirstein. Misn.

Beurich, Braußins, Quinque.

Hirshfeldensis Misn. s. Hirschfeld (Sachsen).

Hirsteinensis Misn. s. Hirschstein, Alt-.

Hitzacker (Hannover, Kr. Dannenberg), Hitzacker Lüneburg.

John, Wedderkamp.

Hoburgensis Misn., -Wurzen. s. Hohburg.

Hochkirch (Sachsen, AH. Bautzen) o. **Hohkirch** (Schlesien, Ldkr. Görlitz), Hochkirch. Lusat., - Pol., Hochkürch. Lusat., Hohkircha Lusat., Hohkirchen i. d. Oberlausiz, Honckirchen. Lusat.

Crieger, Iancke (-nke), Lange, Queiser, Rentsch, Schirach, Schmied, Schoebel, Turscho, Wauer, Wunsch, Zaeschmar.

Hochkirch (Schlesien, Kr. Glogau o. Kr. Liegnitz o. Kr. Trebnitz), Hochkirch. Siles.

Lehmann.

Hochkirch (Schlesien, Kr. Liegnitz), Hohenkirch. Lignicen.

Benedictus.

Hochstedt (Prov. Sachsen, Kr. Grafsch. Hohenstein), Hochstad. Mansfeld.

Römer.

Hochweitzschen (Sachsen, AH. Döbeln), Hochvitien. -, Hochweitschen. -, Hochweizena -, Hohenweizena Misn.

Oppelt, Seyffert (Seyferth).

Höckendorf (Sachsen, AH. Dippoldiswalde o. AH. Döbeln o. AH. Glauchau), Haeckendorf, Hecken-dorf. -, Heckendorp. -, Hoecken-dorf. -, Hokendorf. -, Hökendorf. -, Hoekendorf. Misn.

Höckendorf.

Eichler (-erus), Güntherus, Herkloz, Heyne, Inkermann, Klemm, Lange.

Höckendorf (Sachsen, AH. Dippoldiswalde), Höckendorf b. Dresden.

Bünweg (Binnweg, Buinweg, Bunnweg).

Hof (vgl. d. folg.), Curiensis.

Braun, Gesner, Goering, Herbelsamer, Reinhart (-dus), Wunschold.

Hof (Sachsen, AH. Oschatz, vgl. d. vorhergeh.), Curia Misn.

Friderici, Träger.

Hof (Oberfranken, BA. -St., vgl. Hof), Curia Baruth., - Byruth., - Narisc., - Varisc., Curian. Bav., Curien. Bav., Hof. Franc.

Barnickel, Beichold, Brehm, Büttner, Doppel, Einsiedel, Eyl, Franck (-nk), Gack, Geniken, Georgius, Goerdens, Hagen, Hake, Hartenberg ab, Haß, Hechtel, Helfrecht, Hentschel, Hermann, Hofmann, Jahreisen (-cißen), Ioerdens, Kaiser, Kapp, Kirsch, Klappig, Klett (Klet, Klettius), Knoch, Knoll, Kobes, Kolbe, Langheinrich, Lerchnerus, Losan, Löwel, Meh-ringer, Meixner, Mey, Meyer, Moesch, Müller, Mulner, Oertel, Otto, Präckner, Pütner, Reinel, Reinhart, Rennebaum, Rentsch, Richter, Roedel, Schmaus, Schmid, Schmuzer, Schneider, Schödel, Seeberger, Steinhardt, Stummus, Thämmig, Trampler, Tretschel, Troeger, Vulpus, Wagner, Weckmann, Weiß (-bius), Wirth, Zapf (-pffe).

Höfchen prope Grimmam s. Höfgen.

Höfel (Schlesien, Kr. Löwenberg), Höffien. Siles.

Altwater.

Höffgena-, Hoeffgena-, Hoeffgenen. Misn. s. Höfgen.

Höffiensis Siles. s. Höfel.

Höfgen (Sachsen, AH. Meissen), Höfchen. prope Grimmam, Höffgena-, Hoeffgena Misn., Hoeffgenen., Hoefgena-, Höfgenia Misn.

Hofmann, Kayser, Uhlich, Winckler.

Hohburg (Sachsen, AH. Grimma), Hoburg. Misn., - Wurzen., Hoh-

Hohburg.

burgo Misn., Hoheburg. Wurzen. Misn.

Gößgen, Götze (-tz, Goetzius, Goezius), Klein, Luther.

Hohenberg (Oberfranken, BA. Rhau), Hohenberg. Byruth.

Christell.

Hohenbocka (Schlesien, Kr. Hoyerswerda), Hohenboka Lusat.

Wiesner.

Hohendorf (vgl. die folg.).

Bach (-chius), Iunghauns.

Hohendorf (Sachsen, AH. Oelsnitz o. AH. Borna, vgl. d. vorhergeh.), o. **Hohndorf** (Sachsen, AH. Glauchau o. AH. Flöha o. Prov. Sachsen, Kr. Torgau o. Reuss ä. L., A. Greiz), Hohendorf. -, Hohndorf. Misn.

Bach, Hempel, Herbst, Winckler.

Hohendorf (Sachsen, AH. Borna), Hohendorf. Osterland.

Avenarius.

Hohenfeld (Unterfranken, BA. Kitzingen), Hohenfelda Franc.

Braune (-ann).

Hohenfelden (S.-Weimar, VB. Weimar o. S.-Meiningen, Kr. Saalfeld), Hohenfelden.

Schmid.

Hohenfichte (Sachsen, AH. Flöha), Höhen Figela.

Haupt.

Hohenfriedberg (Schlesien, Kr. Bolkenhain), Hohenfriedberg. -, Hohenfriedeberg. Siles.

Kämmer, Seherr et Thoß de liber baro.

Hohenheida (Sachsen, AH. Leipzig), Hohenheida. -, Hohenheyda Misn.

Erlmann.

Hohenkirch Zwickau. s. Kirchberg.

Hohenkirchen (Sachsen, AH. Rochlitz o. S.-Gotha, LA. Gotha), Hohenkirch. Misn.

Gruner, Hederich (-drich), Quarizius, Scheubner, Sittner.

Hohenkirchensis Lignicen. s. Hochkirch, - Misn. s. Hohenkirchen.

Hohenlaufensis Misn. s. Hohenlohe.

Hohenleina (Prov. Sachsen, Kr. Delitzsch), Hohenleina. -, Hohenleinen. Misn.

Hohenleina.

Metzler (Mez-), Pauli, Schrockenberger, Teichmann, Wachsmuth.

Hohenleuben (Reuss j. L., LA. Gera), Hohenleuba Varisc., Hohenleuben.

Iordan, Sturm.

Hohenliebenthal (Schlesien, Kr. Schönau).

Hempel.

Hohenlohe (Sachsen, Kr. Merseburg), Hohenlauf -, Hohenloe -, Hohenloh -, Hohenloicus Misn.

Glock, Schumann, Zwinzscher.

Hohenlohe (ehem. Fürstenthum in Franken), Hohenloe -, Hohenloën -, Hohenloicus Franc.

Bieringer, Braun, Castela comes et dns., Hochheimer, Meyer.

Hohenloicus Franc. s. Hohenlohe (Fürstenthum), - Misn. s. Hohenlohe (Sachsen).

Hohenmölsen (Prov. Sachsen, Kr. Weissenfels), Hohenmelzen., Hohenmölsa -, Hohenmoelsen., Melza -, Moelzen. Misn.

Baumgarten, Eyle, Feicke, Geier, Kühn (Kuhn).

Hohenpriesnitz (Prov. Sachsen, Kr. Delitzsch), Hohenpriesnizen. Misn., Hohenpriesnizen. Misn.

Avenarius, Löffler, Riebius, Stolzenberg.

Hohenstadensis Misn. s. Hohnstadt, - Palatin. s. Hohenstadt.

Hohenstadt (Baden, Kr. Mosbach), Hohenstaden. Palatin.

Faber.

Hohenstedensis Misn. s. Hohnstadt.

Hohenstein (vgl. die folg.).

Giesemann, Harpach, Tag.

Hohenstein, entweder Hohenstein-Ernstthal (Sachsen, AH. Glauchau, vgl. d. vorhergeh.) o. Hohnstein (Sachsen, AH. Pirna), Hohenstein. Misn.

Bechmann, Ebbardt, Hempel, Klaus, Koehler, Kuntze, Otto, Scheffler, Scheibner, Seydel, Spoerke, Steinert, Tag, Unger, Walther, Weigel, Weise, Weißius, Wolf.

Hohenstein-Ernstthal (Sachsen, AH. Glauchau, vgl. die vorhergeh. und Hohnstein), Hohenstein.

Hohenstein-Ernstthal.

Schoenburg., Hohenstein in Schönburg.

Barthius, Goetze, Otto, Rudolph, Schubert, Spoerke, Uhlich, Werner, Wünsch.

Hohenweizena Misn. s. Hochweitzchen.

Hohenwussen (Sachsen, AH. Oschatz), Hohenwußen. Misn.

Voigtlaender.

Hohkircha Lusat., Hohkirchen. i. d. Oberlausitz s. Hochkirch.

Hohlstedt (S.-Weimar, VB. Apolda), Hohlstad. Misn., - Thuring., Hohlsteda Sax., - Thuring., Holstad. Thuring.

Einicke, Kaemmerer, Osterloh, Schmidt (-id).

Hohlstein (Schlesien, Kr. Löwenberg), Hohlstein. Siles.

Koelbing.

Hohndorfensis Misn. s. Hohendorf.

Hoehngeda Misn. s. Höngeda.

Hohnstadensis Misn. s. d. folg.

Hohnstadt (Sachsen, AH. Pirna), Hohenstad. -, Hohnstad. Misn.

Doering de, Günther, Schubart.

Höhnstedt (Prov. Sachsen, Mansfelder Seekr.), Holstad. Mansfeld. Heimbach.

Hohnstein (Sachsen, AH. Pirna, vgl. Hohenstein u. Hohenstein-Ernstthal), Hohenstein prope Stolpen, Hohnstein. Misn., Honstena Misn.

Harrbach, Kaestnerus, Krause, Schulze, Simon, Ziegra.

Hohsteinensis Siles. s. Hohlstein.

Höjen (Dänemark, A. Veile), Hoenia Danus.

Hoennius.

Hoierswerda Lusat. s. Hoyerswerda.

Hökendorfensis -, Hökendorf. -, Hoekendorf. Misn. s. Höckendorf.

Holdenstedt (Prov. Sachsen, Kr. Sangerhausen, vgl. d. folg.), Holdenstad. -, Holdenstedien. Thuring., - Misn.

Roloff, Stockmann.

Holdenstedt (Hannover, Kr. Uelzen o. das vorhergeh.), Holdenstad. Sax.

Stockmann.

Holenbrunn (Oberfranken, BA. Wunsiedel), Holeborno Franc. Helmrich.

Holland (Königreich), Batavus. Bylandt, Palsterkam de comes, Martens de liber baro.

Holleben (Prov. Sachsen, Kr. Merseburg), Holleba Misn., Holleben. Martisburg, - Misn. Wanckel.

Hollsteitz (Prov. Sachsen, Kr. Weissenfels), Holsteinien. Misn. Vaupelius.

Holm (Schleswig-Holstein, Kr. Pinneberg), Holma Holsat. Friccius.

Holmiensis s. Stockholm.

Holsatus s. Holstein.

Holstadensis Mansfeld. s. Hohnstedt, - Thuring. s. Hohlstedt.

Holstein (früher mit Dänemark verbundenes, jetzt zu Preussen geh. Herzogthum, bildet die südl. Hälfte der Prov. Schleswig-Holstein), Holsat.

Holstein-Beck de princeps Frdr. Wilh. Paul. Leopold.

Holstein-Gottorp de princeps Petr. Frdr. und Wilh. Aug.

Holstein-Oldenburg de princeps Paul. Frdr. Aug. und Petr. Frdr. Ludw.

Ahlefeldt (-feld, Alefeld) von (ab) eq., Ahlefeldt ab comes, Bachmair de eq., Brocktorff eq., Broemsen (Brömb-, Broembsen) de eq., Buchwald (-ldt) von (de) eq., Callissen, Clausenheim a, Clüver, Dernath a comes, Duhn de eq., Ehrencron ab eq., Friccius de eq., Haße, Hedemann de, Hirschfeld, Ießen, Ießen de eq., Keil, Kölbring, Leuenfeld a eq., Liliencron de liber baro, Mackeprang, Martens, Monradt, Petersen, Pforten von der eq., Piper, Plovier, Prangen de, Quahlen (Qualen) de, Rantzau (-nzw) de, Reventlov (-ovius) eq., Reventlov de comes, Rumohr (Rumohr) a nob. (eq.), Schoenfeld a, Schreiber, Schulze, Schütze, Springer, Wedderscop de, Wattering von der, Wichmann, Wilder, Woldenberg von eq.

Holsteiniensis Misn. s. Hollsteitz.

Holtzkirchensis Polon. s. Holzkirch.

- Holzhausen** (Sachsen, AH. Leipzig o. AH. Döbeln), Holzhusa Misn. Drechsler.
- Holzkirch** (Schlesien, Kr. Lauban), Holtzkirchen. Pol. Rhenisch.
- Holzweissig** (Prov. Sachsen, Kr. Bitterfeld), Holzweissig., - Sax. Füllmann, Iulich.
- Homburg** (Hessen-Nassau, Ober-Taunusk.), Homburg. Franc., - Haß. Eichelmann.
- Honckirchensis Lusat. s. Hochkirch.**
- Höngeda** (Prov. Sachsen, Kr. Mühlhausen), Hochgeda Mühlhusan. Weberus.
- Hoenia Danus s. Höjen.**
- Honlaga Saxo.** Koenig.
- Hoennius s. Höjen.**
- Honstena Misn. s. Hohnstein.**
- Hont** (Ungarn, Kom.), Honthen. Ungar. Wallasky.
- Hopfgarten** (Sachsen, AH. Borna o. AH. Marienberg o. S.-Weimar, VB. Weimar), Hopfengarten. -, Hopffgarten. -, Hopfgarthen. -, Hoppengarta Misn. Bauer, Berggold, Ermisch, Fickhard.
- Horbürg** (Prov. Sachsen, Kr. Merseburg), Horburg. Martisburg., - Misn. Hempel, Schröder, Schubart, Virenclee.
- Horka** (Sachsen, AH. Kamenz), Horcav. -, Horckav., Horka Lusat. Böttner (Boe-), Hauffe, Rieschke, Tzschoppius, Wolff.
- Horla** (Prov. Sachsen, Mansfelder Gebirgskr.), Horia Mansfeld. Engel.
- Hormersdorf** (Sachsen, AH. Chemnitz). Fehr, Hunger, Thiele.
- Horn** (Lippe-Detmold, A.-St.), Horna Lippen. Liebich.
- Horno** (Brandenburg, Kr. Spremberg), Horna Lusat., Horna -, Hornen. Spremberg. Landvoigt, Oertzen de, Poganus.
- Horna Lusat. s. Horno** (Lausitz), - Lippen. s. Horn (Lippe-Detmold), Horna Spremberg. s. Horno (Lausitz).
- Hornburg** (Prov. Sachsen, Mansfelder Seekr.), Hornburg. Mansfeld. Heydricus.
- Horneburg** (Hannover, Kr. Stade), Horneburg. Bremen. Fedden.
- Hornensis Spremberg. s. Horn** (Lausitz).
- Horst** (Prov. Sachsen, Kr. Schweinitz), Horsta Brenensis. Wilmar.
- Hosterwitz** (Sachsen, AH. Dresden-Neustadt), Hostervic. Dresden., Hosteric. -, Hosteric. Misn. Eras, Jakob, Löfler (Loe-).
- Höttingen** (Mittelfranken, BA. Weissenburg o. Unterfranken, BA. Ochsenfurt), Hetteringanus Franc. Fleiner.
- Hoya** (Hannover, Kr.-St.), Hoya Hanoveran. Engelcke, Tiling.
- Hoyerswalda Lusat. s. Hoyerswerda.**
- Hoyerswerda** (Schlesien, Kr.-St.), Hoierswerda -, Hoyerswalda -, Hoyerswerda Lusat., - Pol. Barth, Birnich, Contius, Demiani, Eberhard, Feller, Frenzel.
- Hoyerswerda.** Grosche, Hausding, Hausdorff, Hillmann, Iaeckel (-elius, Iaeckel), Kadlofsky, Kaiser, Klien, Koch, Kupfer, Lehmann, Lehnig, Leifnig, Leßing (-gius), Lincke (-nko), Melisch, Meyer, Nicolai, Pallmann (Palmann), Poncet de, Püchler, Schmetzer, Schoenecke, Stange, Unwürde, Willam, Zebe, Zimmermann.
- Hoym** (Anhalt, Kr. Ballenstedt). Wacker.
- Hubertusburg** (Sachsen, AH. Oschatz), Hubertiburg., Hubertsburg. Hebenstreit, Kunze, Mitzscherling, Pezold, Starcke (-rke).
- Hugohütten** (Schlesien, Kr. Tarnowitz), Hugonipagen. Pol. Preuß.
- Hundeshübelensis Saxo, - iuxta Schneeberg s. Hundshübel.**
- Hundorfensis ad Dresdam.** Klingsohr.
- Hundshübel** (Sachsen, AH. Schwarzenberg), Hundeshübel. Sax., - iuxta Schneeberg, Hundshübelen. Misn. Dautenhan, Iehne, Michaelis, Schmidt.
- Hünern** (Schlesien, Kr. Ohlau o. Kr. Wohlau o. Kr. Trebnitz), Hunera Siles. Liebich (-ig).
- Hungarus s. Ungarn.**
- Hünxe** (Rheinprov., Kr. Duisburg), Hungxa Clivien. Overkamm.
- Husdorpensis Misn. s. Hausdorf.**
- Husum** (Schleswig-Holstein, Kr.-St.), Husuno Sleswig. Zimmermann.

I. J.

- Iablunkau** (Oesterr. Schlesien, BH. Tetschen), Iablonco Siles. Kluge.
- Iacobsdorfensis Siebenbürgen.** s. Iacobsdorf (Ungarn), - Siles. s. Iacobsdorf (Schlesien).
- Iacobshago Pomer. s. Iacobshagen.**
- Iahmen** (Schlesien, Kr. Rotenburg), Iahmeno Lusat. Richter.
- Iahna** (Sachsen, AH. Oschatz), Iahnen. Misn. Cnobelochius, Vogel.
- Iahnishausen** (Sachsen, AH. Grossenhain), Ianishausen. Misn. Reuscher.
- Iahnsdorf** (Sachsen, AH. Chemnitz), Iahnsdorf. -, Iahredorf. Misn. Bonizius, Hertelius, Neubert, Reppmann.
- Iahnshain** (Sachsen, AH. Rochlitz), Iahnshayn. Misn. Arnold.
- Iahredorfensis Misn. s. Iahnsdorf.**

- Iaehsensis Lusat.** s. Iehser.
- Iakobsdorf** (Schlesien, Kr. Schweidnitz o. Kr. Namslau o. Kr. Neumarkt o. Kr. Wohlau o. Kr. Iauer o. Ldkr. Liegnitz o. Kr. Kosel o. Kr. Falkenberg o. Kr. Kreuzburg), Iacobsdorf. Siles.
Retter.
- Iakobsdorf** (Ungarn, Kom. Nagy-Küküllö), Iacobsdorf. Siebenbürgen.
Kapesius.
- Iakobshagen** (Pommern, Kr. Saatzig), Iacobshag. Pomer.
Splitgärber.
- Iangeorgiivicensis** -, Iangeorgiivico -, Iangeopolitan. Misn. s. Iohanngeorgenstadt.
- Ianishausen** Misn. s. Iahnishausen.
- Iänkendorf** (Schlesien, Kr. Rotenburg), Iankendorf. -, Iaenkendorf. -, Ienckendorf. Siles.
Ahner, Lehmann, Nostitz a.
- Iansa Varisc.**
Unteutsch.
- Iarlsberg** (Norwegen, A.-Hptst.), Iarlsberg. Dan.
Wedel a liber baro.
- Iauer** (Schlesien, Kr.-St.), Gaueren. Siles., Iauera Pol., - Siles., Iauero Siles., Iauora -, Iauorien. -, Iaura -, Iauravia -, Iauravien. Siles., Iaurovia, - Pol., - Siles., Iavoria Siles., Iavorien. Pol.
Blückel, Böttcher, Bretschneider, Ebersbach, Gorn (-nius), Günther, Haelisch, Hennig, Henning, Herzog (-tzog), Hülsius, Iacobi, Ierich, Iohn, Iungmann, Leipertus, Lindner, Lüdeck, Pohle, Reusner, Riedel, Schmidt, Schnieber, Schnieberg, Schroeter, Schubert, Schultes, Schwerdtner, Simonstrat, Steiger, Stuzius, Uechtritz (Uchteriz) de, Viertel, Voigt, Walde, Walther, Weiß, Zimpel.
- Iauernik** (Schlesien, Ldkr. Görlitz), Iauermick. Lusat.
Heinck.
- Iauero** -, Iauora -, Iaura -, Iauravia -, Iauravien. Siles. s. Iauer.
- Iauriensis** s. Raab.
- Iaurovia**, - Pol., - Siles., Iavoria Siles., Iavorien. Pol., - Siles. s. Iauer.
- Iccowizensis** s. Ickowitz.
- Ichstedt** (Schwarzburg-Rudolstadt, LA. Frankenhausen).
Beyer.
- Ichtershausen** (S.-Koburg-Gotha, LA. Gotha), Icterchusa Thuring.
Nonnius.
- Ickowitz** (Sachsen, AH. Meissen), Iccowizen.
Schneider.
- Iehova** Thuring. s. Gehofen.
- Iehser** (Brandenburg, Kr. Züllichau), Gesera Lusat., Iaehsen. -, Iehseren. -, Ieseren. Lusat.
Koschhan, Lohde, Orbky, Schmidt.
- Iemericensis.**
Krahl.
- Iena** (S.-Weimar, VB. Apolda), Iena Thuring., Ienen., - Misn., - Thuring.
Bielke, Dünckler, Forwerck, Gnüge, Gohren von, Hebenstreit, Heinrich, Herbig, Hertel, Hoerfelmann, Hoffmann, Hufeland, Kreußler, Neuberger, Pfundelius, Ruhland, Scannavinus, Schenck, Scheube, Schmidt, Schuster, Seecke, Stoeckig, Thieme, Thilo, Typke, Winckler, Wolff, Zeumer, Zülchius.
- Ienckendorfensis** Siles. s. Iänkendorf.
- Ienensis** Misn., - Thuring. s. Iena.
- Ienstadensis** Misn. s. Iöhstadt.
- Ieserensis** Lusat. s. Iehser.
- Ieserig** (Brandenburg, Kr. Zauch-Belzig), Isericen. Mesomarch.
Brösicke.
- Ieseritz** (Westpreussen, Kr. Berent), Ieserigen. Pol.
Preuß de.
- Iesnicio** Sax. s. Altjessnitz.
- Iesnitiensis** Varisc. s. Gössnitz.
- Iesnizensis** Anhalt. s. Iessnitz.
- Iessen** (Prov. Sachsen, Kr. Schweidnitz), Ießena -, Ießenen. Sax.
Dohse, Mierisch, Müller, Naucke (-ck), Pfundt, Rehe.
- Iessen** (Brandenburg, Kr. Spremberg), Ießena Lusat.
Korn, Zeschau de.
- Ießena** Lusat. s. Iessen (Brandenburg), - Sax. s. Iessen (Prov. Sachsen).
- Ießenensis** Sax. s. Iessen (Prov. Sachsen).
- Iessnitz** (Anhalt, Kr. Dessau), Iesnizen. -, Ießnitiën. Anhalt.
Nattanson, Scholtze.
- Iever** (Oldenburg, A.-Hptst.), Friso-Ieveran., Gevera Fris., Ievera, - Fris., - Sax., Ievorim in Ostfriesland.
Bohlen, Bopken, Carstenz, Chemnitz, Groepel, Iurgens, Lingius, Nostitz a, Quernheim de, Reuter, Tiling, Vieth.
- Ieverland** (jetzt zu Oldenburg gehör.), Regio Ievern.
Wolke.
- Ievorim in Ostfriesland** s. Iever.
- Igló**, Szepes- (Ungarn, Zips), Iglo Hungar., Iglovicen. Ungar.
Holtzkampff, Sonntag.
- Igmand**, Kis- u. Nagy- (Ungarn, Kom. Gran), Igmandien.
Toot.
- Ihlo** (Brandenburg, Kr. Iüterbog-Luckenwalde), Ihlovio Querfurten.
Scheller.
- Ilebiensis** s. Elleben.
- Ileburgensis**, Ilem-, Ilenburgensis s. Eilenburg.
- Ilmenau** Bav. s. Ilmenau.
- Ilmensis** s. Ilm, Stadt-.
- Ilmersdorf** (Brandenburg, Kr. Iüterbog-Luckenwalde), Ilmersdorf. Sax.
Kupfer.
- Illyrien** (Oesterr. Kronland), Illyrio-Syrmius.
Rascowitsch de.
- Ilm, Stadt-** (Schwarzb.-Rudolstadt, LA. Rudolstadt), Ilmen., Ilma Schwarzburg., - Thuring., Ilmen. Bav., - Schwarzburg., - Thuring., Ilmenopolitan. Misn., Ilmopolitan. Misn., - Schwarzburg., Ilmo-Schwarzburg., Stadtilm. Schwarzburg.
Anders, Francke, Fritsch (-tsche), Löber, Methfessel, Noldius, Poehne (-nius), Schubarth, Schuchmann, Steimez, Stoltz, Temper, Voelcker, Walther.
- Ilmenau** (S.-Weimar, VB. Weimar), Ilmenau. Bav., Ilmenau., - Franc., - Henneberg.
Bering, Eberhardt, Füchsel, Müller, Wenzel.
- Ilmenopolitanus** Misn. s. Ilm, Stadt-.

- Ilmensis Bav.**, - Schwarzburg, - Thuring. s. Ilm, Stadt.
- Ilmersdorfensis Saxo** s. Ilmersdorf.
- Ilmopolitanus Misn.**, - Schwarzburg, Ilmo-Schwarzburg. s. Ilm, Stadt.
- Ilperusa Franc.** s. Hildburghausen.
- Ilsenburg** (Prov. Sachsen, Kr. Wernigerode), Ilsenburg. Thuring., - Wernigeroden. Sax.
Burmeister, Lengercke de.
- Immelborn** (S.-Meiningen, Kr. Meiningen), Immelborn. Thuring.
Ziller.
- Immsen** (Hannover, Kr. Burgdorf o. Kr. Einbeck), Imshuso Hanoveran.
Witting.
- Imnitz** (Sachsen, AH. Leipzig), Imnitio -, Imnitz. Misn., - Pegau.
Rosenlöcher, Schlegel de.
- Imshuso Hanoveran.** s. Immsen.
- Infra Wunsch Misn.** s. Niederwünsch.
- Ingelfingen** (Württemberg, OA. Künzelsau), Ingelvingen. Franc. Bav.
Taurinus.
- Ingersleben** (S.-Koburg-Gotha, LA. Gotha), Ingersleben. Gothan.
Reuslandt.
- Ingweiler** (Niederelsass, Kr. Zabern), Ingovilla Alsat., Ingweiler. Bav.
Kampmann.
- Insterburg** (Ostpreussen, Kr.-St.), Insterburg. Bor.
Reichel.
- Insula Transilvanus** s. Schässburg.
- Ioachimstein** (Sachsen, AHLöbau), Ioachimsteinen. Lusat.
Raeschel, Wünsche.
- Iöchstädtensis Misn.** s. Iöbstadt.
- Iohanngeorgenstadt** (Sachsen, AH. Schwarzenberg), Georgiopolitan. -, Georgipolitan. -, St. Georg. Politan. -, St. Georg. Stadt. -, Iangeorgiivicen. -, Iangeorgiivico -, Iangeopolitan. -, Ioan Georgenstad. -, Ioanngorgenstad. Misn., Ioann. Georgenstad. Mont., Ioangeorgiipolitan., Ioh. Georgenstad. Misn., Iohannis Georgiivilla Misn.,
- Iohanngeorgenstadt.**
Ioh. Georgiopolitan. Misn., Ioh. Georgipolitan. ex Hermunduris, - Misn., Iohann Georgstad. -, Ioh. Georg. Villa -, Iongeorgiivicen. Misn.
Baumann, Beck, Benckert (-nkert), Benedict, Benkert s. Benckert, Bleyer, Brunner, Burckhardt, Burckhard, Burgkhard, Doerffel (-rfel), Engelschall, Epperlein, Fischer, Georgi, Grabi, Graebler, Haenelius, Hammersdoerfer, Hering, Illing, Kuhnau (Kunavus), Kuhnhard, Kunad (-dus), Kunavus s. Kuhnau, Loebel (-belius, -wel, -welius), Lorenz, Meisner, Mennel, Nacke, Neubert (-tus), Oeser, Pfeiffer, Rothe, Schaarschmidt, Scheidhauer, Scherber (-erus), Schildbach, Schmid, Schmidt, Schwarz, Siegel, Sprenglerus, Stoll, Unger, Voigtländer, Wagner, Weickart (-ert), Weigel (-elins), Weiße, Wiegenheim, Wittig, Zeidler.
- Iohnsbach** (Sachsen, AH. Dippoldiswalde), Iohnsbacen. -, Ionasbacen. Misn.
Bahn, Büttner, Clauer.
- Iöbstadt** (Sachsen, AH. Annaberg), Goestad. -, Ienstad. -, Iöchstädt. -, Iohstad. Misn., Iöbstad. Pol., Iöbstadt. -, Iöchstad. Misn., Iosephopolitan., Iöstad. Hermundur. Misn., Ioestad. Misn., Ioestadio Montan.
Cramer, Dieterici, Ernesti, Kaden, Koehler, Krebs, Laurentius, Lödige, Meder, Meier, Müller de Berneck, Rebentrost, Schwalbe, Treitschke.
- Iölpeczino Hungarus.**
Barany.
- Ionasbacensis Misn.** s. Iohnsbach.
- Ionaswalde** (S.-Altenburg, LA. Altenburg), Ioniswalden. Altenburg. Misn.
Tauber.
- Iongeorgiivicensis Misn.** s. Iohanngeorgenstadt.
- Ioniswaldensis Altenburg.** s. Ionaswalde.
- Iosephopolitanus Misn.** s. Iöbstadt.
- Iösitiensis prope Neostad ad Orilam** s. Gössitz.
- Iöstadensis Hermundur.**, - Misn. s. Iöbstadt.
- Iremerswaldau. Sax.**
Haeseler.
- Irfersgrün** (Sachsen, AH. Auerbach), Erfersgrun. Varisc., Ervertgrun., Irfersgrün. Misn., -Varisc.
Boehm, Lenk, Sorbrigius.
- Irmelshausen** (Unterfranken, BA. Königshofen), Irmelshausen. -, Irmelshusen. Franc.
Dietzel, Schüler (-ller).
- Isanacensis Thuring.**, Isenacensis Misn., - Thuring., Isenachen. s. Eisenach.
- Isenberg** s. Isenburg (Westfalen).
- Isenbergensis Misn.** s. Eisenberg.
- Isenburg** (Rheinprov., Kr. Neuwied o. Württemberg, OA. Horb).
Pauli.
- Isenburg** (Westfalen, Kr. Altena) o. Isenberg (Westfalen, Kr. Hattingen), Ißeburgen. Westphal.
Stein.
- Isenhagensis Cellen.** s. Isernhagen.
- Isericensis Mesomarch.** s. Ieseritz.
- Iserlohn** (Westfalen, Kr.-St.), Iserloa -, Iserlohn. Westphal.
Olsen, Varnhagen.
- Isernhagen** (Hannover, Kr. Burgdorf), Isenhagen. Cellen.
Koester.
- Islaviensis Polonus.**
Schiefferdecker.
- Isleba Thuring.**, Isleben. Sax., Islebia Sax., Islebien. Mansfeld., - Misn., - Sax. s. Eisleben.
- Ißeburgensis Westphal.** s. Isenburg.
- Issersheilingen** (Sachsen, Kr. Langensalza), Ißersheilinga Thuring.
Brand.
- Italien** (j. Königreich), Italus.
Cerati, Cianguli, Triest.
- Itzehoe** (Schleswig-Holstein, Kr. Steinburg), Itzehoa -, Itzehoen. -, Izehoa -, Izehoen. Holsat.
Bing (Bynge), Daue, Eggers, Ehlers, Koltemann, Pflug, Rudolph, Scheel, Schwartzkopff.
- Iüchsen** (S.-Meiningen, Kr. Meiningen), Iüchsen. Sax. Meyningen.
Hölzer.

- Iüdenberg** (Prov. Sachsen, Kr. Bitterfeld), Iudenberg., - Sax. Mulert (-llert).
- Iüendorf** (Prov. Sachsen, Kr. Querfurt), Iudendorf. Sax., Iüendorf. Misn. Kluge, Roth.
- Iüdenhain** (Sachsen, AH. Zwickau), Iudenhayn. Goepfert.
- Iüderbocensis** s. Iüterbog.
- Iüditten** (Ostpreussen, Ldkr. Königsberg), Iuditha Bor. Gottsched (-ced).
- Iülich** (Rheinprov., Kr.-St.), Iuliacen. Bav. Schmitz.
- Iuliusburg** (Schlesien, Kr. Oels), Iulioburg. Siles., Iuliusberga. Basch (-schius), Chlebus, Kupfender, Rogis, Schoslandt, Stapelfeld, Teuris.
- Iunkersdorf** (Unterfranken, BA. Ebern o. BA. Königshofen), Iunkersdorf. Franc. Rothe.
- Iüterbog** (Brandenburg, Kr.-St.), Iüderboc., Iüterboc., Iüterboec., Iüterbock., - , Iüterbog. Sax., Iütreboc. Pol., - Sax., Iütreboc. Sax. Aland, Arnold, Baltzer, Beck, Dennewitz, Grasenack, Heinsius,
- Iüterbog.** Heydemann, Koppehele, Lehmann, Loßius, Medike, Müller, Pflug, Praetorius, Scharno (-vius), Schulze, Schwenke, Treppe, Waechtler, Werenberg (Wehrenberg), Wiedemann, Wildelau, Wülckniß, Zachau.
- Iütland** (Dänemark), Cimbria -, Cimbri Dan., Iütia Cimbri, Iütland. Dan., Iütland. Sax. Bachmann, Berregard a eq., Francke, Fridsk, Hoffmannus, Rothe.
- Iütrebocensis** Pol., - Saxo, Iütrebocen. Saxo s. Iüterbog.
- Izehoa** -, Izehoen. Holsat. s. Itzeboe

K vgl. C.

- Kadenberge** (Hannover, Kr. Neuhaus), Cadenberg. Sax. Bremer de.
- Kaditz** (Sachsen, AH. Dresden-Neustadt), Caditien., Kaditz., Kadiz. Misn. Bretschneider, Geyder, Kühn.
- Kahla** (S.-Altenburg, LA. Roda), Cahla -, Cala Thuring., Calau. Haberland, Richter, Vater.
- Kaina Thuring.** s. Kayna.
- Kainsdorf** (Sachsen, AH. Zwickau), Cainsdorf. Misn. Floß.
- Kalau** (Brandenburg, Kr.-St.), Cahla Lusat., Cala -, Calau Lusat., Calau Super. Lusat., Calovien. Lusat., - Pol., Kalau Lusat. Bothe, Cubitius, Drabitus, Ermel, Hand, Hempel, Matthesius, Merbach, Naboth, Nicolai, Peine, Petri, Petrick, Richter, Roscius, Schmerbauch (Schmeer-), Schmidt, Schneidewein, Schuchardt, Schütze, Stange, Sturm, Zschernig.
- Kalba Magdeburg.** s. Kalbe (Prov. Sachsen).
- Kalbe** (Prov. Sachsen, Kr.-St., vgl. d. folg.) o. Kalbe an der Milde (Prov. Sachsen, Kr. Salzwedel) o. Kalbe (Hannover, Kr. Zeven), Calbe Sax., Calbien. Pfannschmidt, Reichenbach.
- Kalbe** (Prov. Sachsen, Kr.-St., vgl. d. vorherg.), Calba -, Calbe -, Kalba Magdeburg. Belov, Müller, Ritter.
- Kaelberau Thuring.** s. Kelbra.
- Kalbitz** (Sachsen, AH. Oschatz o. Prov. Sachsen, Kr. Eckartsberga), Calbit., Calbiz., Kalbit. Misn. Gerlach, Müller, Schwips.
- Kalbsrieth** (S.-Weimar, VB. Apolda), Kalbriten. Misn., Kalbsriethen. Vinarien. Bertram, Rohsold.
- Kalkhorstensis** Megapolitan. s. Kalkhorst.
- Kalisch** (Russland, Gouv.-Hptst.), Kalizien. Pol. Milezki, Weiß (-sse).
- Kalkhorst** (Mecklenburg-Schwerin, RA. Grevesmühlen), Kalkhorst. Megapolitan., Kalkhorst. Mecklenburg. Fleegen, Vaigt.
- Kalkreuth** (Sachsen, AH. Grossenhain o. Schlesien, Kr. Sagan, vgl. d. folg.), Kalkreuth. Bruckmeyer.
- Kalkreuth** (Sachsen, AH. Grossenhain, vgl. d. vorherg.), Kalkreuth. Misn. Lederer.
- Kallenberg** (Sachsen, AH. Glauchau), Calenberga, - Schoenburg., Calleberga -, Callenberga. Misn., Callenberga Schoenburg., Callipetra Varisc. Bretschneider, Ludwig, Rabe (-bius), Rother, Walther, Wolder.
- Kallies** (Pommern, Kr. Dramburg), Calisien. Weiß.
- Kaltenberg** (Rheinprov., Kr. Solingen), Coldenb. Montanus. Wulfinus.
- Kaltenborn** (Sachsen, AH. Grimma o. Reuss j. L., LA. Gera o. Brandenburg, Kr. Guben o. Kr. Iüterbog-Luckenwalde). Groß.
- Kaltenbriesnitz** (Schlesien, Kr. Sprottau). Heuthausen de.
- Kaltenordheim** (S.-Weimar, VB. Dermbach). Eccius, Ortman.
- Kaltenwestheim** (S.-Weimar, VB. Dermbach), Kaltenwestheim. Henneberg. Grimm.
- Kaltwasser** (Schlesien, Kr. Grossehlitz o. Kr. Waldenburg). Klesel.
- Kaluga** (Russland, Gouv.-Hptst.), Calugien. Pol. Ianoff de.

- Kalzendorf** (Prov. Sachsen, Kr. Querfurt), Calzendorf b. Freyburg Thüring., Calzendorf. Thuring.
Rühlmann.
- Kamburg** (S.-Meiningen, Kr. Saalfeld), Camburg. Altenburg., - Misn., - Thuring.
Dietrich, Koenig, Mylius, Probst, Weise.
- Kamdorfensis Neustad. s. Kamsdorf.**
- Kamenz** (Sachsen, AH.-St.), Camentia, Camentien., - Lusat., - Pol., Camentien. Pol., Camician., - Camitio Lusat.
Angermann, Berggold, Bertram, Biedermann, Borschdorf, Braune, Brückner, Burscher (-erus), Cunnradi, Dachselt, Demuth, Donatus, Doering, Feller, Ferber, Feuchte-meyer, Freyberg, Freygang, Gaeßen, Gebhard, Gulich, Günther, Haberkorn, Hahnisch, Hauptmann, Herrlich, Herzog, Heyde, Hoeffner, Hoehle, Horn, Halle, Junge, Kamenzius, Kaulfuß, Kittel, König, Krüger, Krumbholz, Leinertus, Lentschke, Leonhard, Leßing, Lindner, Loth, Martini, Mieth, Mirisch, Moldau (Mu-), Müller (Mullerus), Nascke s. Noßke, Naeumann, Neumann, Noßke (Nascke), Opitz, Ovander, Peickwitz, Peueer, Püschel, Rehnitz, Reichel, Reinhardt (-rd), Reinstein, Richter, Rödiger, Schäfer, Scheele, Schoenberg, Schubarth, Schulze, Schuster, Seltenreich (-reichius), Steinborn, Thomas, Tschörtner, Voigt (-gtius), Wagner, Weber, Wendt, Wolf, Woyth, Zaunig.
- Kamenz** (Schlesien, Kr. Frankenstein), Chemnitio Siles.
Bergmann, Kamenzius.
- Kammerau** (Schlesien, Kr. Gross-wartenberg o. Kr. Schweidnitz), Cammerau Lusat.
Kaysar.
- Kammerforst** (Prov. Sachsen, Kr. Langensalza), Cammerforst., - Gammersforsta., - Kammerforsta Thuring.
Moseler, Zippel.
- Kämmerswalde** (Sachsen, AH. Freiberg), Cammersvalda., - Caem-merswalda., - Cämmerswalden., -
- Kämmerswalde.**
Cammerwalden., - Kammerswalda Misn.
Hermann (Herr-), Türsch (-schius), Weiße.
- Kammin** (Pommern, Kr.-St.), Cam-min., - Pomer.
Masius, Titel, Vanselow.
- Kamsdorf, Gross- u. Klein-** (Prov. Sachsen, Kr. Ziegenrück), Camdorf. Varisc., Camdorf. Saalfeld., - Salfeld., Camnsdorfen. Misn., Kamdorf. Neustad.
Breithaupt, Schortmann, Tscher, Voetsch.
- Kandau** (Russland, Gouv. Kurland), Candav. Curon.
Caßel.
- Kandeln** (Russland, Gouv. Kurland), Kandeln. Curon.
Viatinghoff de.
- Kanitz nat. Misn.** (Sachsen, AH. Oschatz o. AH. Grimma), Canit., Kanitz. Misn.
Keilhau, Loebel.
- Kanitz nat. Pol.** (Sachsen, AH. Bautzen), Canitio Lusat.
Krumbholz.
- Kannawurf** (Prov. Sachsen, Kr. Eckartsberga), Cannawurf. Misn., Canneworp. Thuring., Cannewurf. Misn., - Thuring., Kannawurf., - Kannewurfa Thuring.
Albrecht, Brummer, Burchardt, Laun, Würzgarten.
- Kannewitz** (Sachsen, AH. Grimma), Cannewitz., - Cannewiz. Misn.
Bünau de, Müller, Volkmann.
- Kannewurfa Thuring. s. Kanna-wurf.**
- Kap der Guten Hoffnung** (Süd-afrika, britische Besetzung), Caput bonae spei.
Blettermann.
- Kapellendorf** (S.-Weimar, VB. Weimar), Capellendorf. Vinarien. Schwabhäuser.
- Kaplitz** (Böhmen, BH.-Hptst.), Kaplicen. Bohem.
Schmeidel.
- Karcha** (Sachsen, AH. Meissen), Karchen. Misn.
Ziegerus.
- Karge** (Posen, Kr. Bomst), Karga Pol.
Haendler.
- Karlovitx** (Kroatien - Slavonien, Kom. Sirmien), Carlowitz. Sclavonien.
Petrovitx.
- Karlsbad** (Böhmen, BH.-Hptst.), Carolothermen., - Thermae Carolin. Bohem.
Bachmann, Bulletius, Gottfried, Küffner.
- Karlskron** (Schwaben, BA. Neu-burg), Carlskron. Suev.
Ferber.
- Karlsruhe** (Baden, Hptst.), Carlsruha Baden., - Durlacen.
Ladomus, Wieland.
- Kärnten** (Oesterr. Kronland), Car-rynth.
Strahlendorff de eq.
- Karsdorf** (Sachsen, AH. Borna), Karsdorf. Misn.
Nerger.
- Karsdorf** (Prov. Sachsen, Kr. Querfurt), Carsdorf. Thuring.
Eckenberger, Kellner, Kürbis, Oehler.
- Karsdorf, Ober-** (Sachsen, AH. Dippoldiswalde), Carsdorf. Frei-berg.
Thieme.
- Karwen** (Pommern, Kr. Stolp), Carvino Corlin. Pomer.
Musaeus.
- Kasan** (Russland, Gouv. Hauptst.), Casan.
Nasaquin de eq.
- Kaschau** (Ungarn, Kom. Abauj-Torna), Caßovia Hungar., - Pannon., Kaschau Transylvan.
Groß, Ochß, Stephanka.
- Kaschwitz** (Sachsen, AH. Kamenz), Caschwiz. Lusat.
Iancke.
- Kasel** (Brandenburg, Kr. Kalau o. Kr. Luckau), Casella Lusat.
Muller.
- Kaesemarckensis Ungar. s. Késmárk.**
- Kassel** (Hessen - Nassau, Prov.-Hptst.), Caßel Franc., - Sax., Caßellan. Bav., Haho Caßel.
Engelhard, Gottschedius, Grau, Halenzij, Henckel, Schmelz, Vogel-sang, Weymer.
- Kastel** (Hessen, Kr. Mainz), Caßellan. Mogont. Franc.
Nezen.

- Kastell** (Unterfranken, BA. Gerolzhofen), Castell.
Castell de comes et dns., Ringer.
- Kastoria** (Türkei, Macedonien, Vilaj. Saloniki), Castorian. Bav., Castorien. Macedo.
Darvar, Mandacasch.
- Katzhütte** (Schwarzburg-Rudolstadt, LA. Königsee), Katzhutten. Schwarzburg.
Anders, Landmann.
- Kaufbach** (Sachsen, AH. Meissen). Herrnsdorf.
- Kaufungen** (Sachsen, AH. Rochlitz), Kauffunga -, Kauffungen. -, Kaufunga -, Kaufungen. Misn.
Hase.
- Kaulsdorf** (Prov. Sachsen, Kr. Ziegenrück), Caulsdorf. Thuring. Spindler.
- Kaupe** (Schlesien, Ldkr. Görlitz), Kauppa Lusat.
Mitschke.
- Kausche** (Prov. Brandenburg, Kr. Kalau), Kauscha Lusat.
Gersdorff a, Koeckritz de.
- Kauschwitz** (Sachsen, AH. Plauen), Caschwiz. Varisc., Kauschwitz i. Vogtland, Kauschwiz. Narisc.
Rauschelbach, Watzdorff de, Wolff.
- Kavertitz** (Sachsen, AH. Oschatz), Cauerdiz. -, Cauertiz. -, Cavertit. -, Kavertitz Misn.
Berger, Dietrich (-terich), Woog.
- Kayna** (Prov. Sachsen, Kr. Zeitz), Kaina Thuring., Kayna Cizen., - Misn., - Thuring., Kaynen. -, Kaynicen. Misn.
Braeutigam, Klunge, Kochius, Liebeskind, List, Müller, Niezoldi, Richter, Sauppe, Schenckius, Schubarth.
- Kaysmarckensis** Ungar. s. Késmárk.
- Kehranus** Misn. s. Köhra.
- Keilhan** (Schwarzburg-Rudolstadt, LA. Rudolstadt), Keula Schwarzburg.
Kesler.
- Keilroda** s. Keulrod.
- Keisberga** Misn. s. Keuschberg.
- Keitzensis** Misn. s. Keutschen.
- Kelbra** (Prov. Sachsen, Kr. Sangerhausen), Kaelberau -, Kelbera Thuring., Kelbra, - Schwarzburg., - Thuring.
- Kelbra.**
Bertuch, Bischoff, Brand, Cartheuser, Dornrich, Hornung, Kauffmann, Kolbenach, Kraft de, Ländler, Loetze, Nagler, Neubert, Oehme, Scharff, Schultze, Stockmann, Wanckel, Werther, Whistling.
- Kemberg** (Prov. Sachsen, Kr. Wittenberg).
Dathe, Kurwelly, Mathesius (Matth-), Richter, Stockmann, Zincke.
- Kemnitzensis** Misn. s. Chemnitz.
- Kemnitz** (Sachsen, AH. Löbau o. Brandenburg, Kr. Sorau), Kemnit. -, Kemnitz. -, Kemnitz. Lusat.
Fehrmann, Schaeffer, Schönfeld (Schoen-).
- Kempen** (Posen, Kr. Schildberg), Kempnovien. Polon.
Weygiel.
- Kempton** nat. Misn.
Fischer.
- Kempton** nat. Bav. (Schwaben, BA.-St.), Kempton. Suev.
Ponickau de.
- Kenschütz** Thuring.
Schwarz.
- Kereszt, Szent-** (Ungarn, Kom. Torontal) o. Kreuzstädtl (Ungarn, Kom. Temes), Hungar Nitrien. e pago Szent-Kereszt.
Teifalusy.
- Kerro Livonus.**
Standen de.
- Kerstin** (Pommern, Kr. Kolberg-Körlin), Kerstin. Sax.
Wagenseil.
- Kerzdorf** (Schlesien, Kr. Lauban), Cerzdorf. -, Herzdorfen. -, Kerzdorf., Kirsdorf. Lusat.
Degwert, Hayne (-nius), Hofman, Maucke, Mauke.
- Késmark** (Ungarn, Kom. Zips), Kaesemärck. -, Kaysmarck. Ungar., Kesmarckia Pol.
Fischer, Maukisch, Weisius.
- Kesselsdorf** (Sachsen, AH. Meissen), Keßeldorf. -, Keßelsdorf. Misn.
Beck, Green, Longolius, Pfeilschmid, Wustlich.
- Kesselsdorf** (Schlesien, Kr. Militsch), Keßelsdorf. Siles.
Giese.
- Keßerensis** Misn. s. Kössern.
- Ketzchenbroda** Misn. s. Kötzschenbroda.
- Keula Schwarzburg.** s. Keilhan.
- Keulrod** (Prov. Sachsen, Kr. Schleusingen), Keilroda Franc.
Heym.
- Keuschberg** (Prov. Sachsen, Kr. Merseburg), Keisberga Misn., Keuschberg. Martisburg., - Misn., - Thuring.
Geißler (-sler), Sonnenkalb.
- Keutschen** (Prov. Sachsen, Kr. Weissenfels), Keitzen. Misn., Keutschau, Keutschena Cizen., - Leucopetraeus, Keutzscha Misn. Hebenstreit, Schmuhl.
- Kiebitz** (Sachsen, AH. Oschatz), Kibit. Misn., Kiebit. Misn., - Wurcen., Kribizen. prope Doebel, Kubizen Misn.
Koepping (Kö-), Stahl.
- Kiel** (Schleswig-Holstein, Prov.-Hptst.), Kilon. Holsat., - Sax.
Ackermann, Burchardus, Drachstedt, Ekermann, Franck, Geysler, Keslerus, Kohlius, Korthold (-It), Koes, Opitz (-itius), Pauli, Rachel, Scriver, Struve, Waldschmied (-id), Walther.
- Kieritzsch** (Sachsen, AH. Borna), Kieritzsch. -, Kirizium Misn.
Feller, Sonnenkalb.
- Kieslingswalde** (Schlesien, Ldkr. Görlitz).
Gründer, Hübel, Palm, Pudor.
- Kietshora** Misn. s. Kitzscher.
- Kijew** (Russland, Gouv.-Hptst.), Kiovien. ex Roßia minore, Kiovien. Raß., Kyovien Pol.
Boetticher de, Danilevsky, Kleczanow, Kositzki (Kozicki).
- Kiloniensis** Holsat., - Saxo s. Kiel.
- Kindelbrück** (Prov. Sachsen, Kr. Weissensee), Kindelbruc. Misn., - Thuring., Kindelbrucka Misn., - Thuring., Kindebrücka Thuring. Alburg, Blanckenheim, Blume, Ehrhardt, Erhardi, Höner, Kersten, Lommatzsch (-tsch), Moebisius.
- Kindleben** (S.-Koburg-Gotha, LA. Gotha), Kinglebien. Thuring.
Endter.
- Kinttingensis** Franc. s. Kitzingen.
- Kioviensis** Ruß. s. Kijew.
- Kipperga** Lusat. s. Küppern.

- Kirburg** (Hessen-Nassau, Oberwesterwaldkr.), Kirburgo Našov. Loeber.
- Kirchahorn** (Oberfranken, BA. Pegnitz), Kirchahornen. Franc. Hoerwagen.
- Kirchberg nat. Misn.** (Sachsen, AH. Zwickau o. AH. Chemnitz), Kirchberga -, Kirchbergen. Misn. Aurichius, Bammler (Bamler), Barth, Dietrich, Hertel, Hochmuth, Holl, Oelischer, Otto, Reibetopf, Wolf, Wolff.
- Kirchberg nat. Misn.** (Sachsen, AH. Zwickau), Hohenkirchau Zwickau., Kirchberg. Varisc. Hamann, Holl.
- Kirchberg nat. Bav.** (mehrere O. dies. Nam.), Kirchberg., - Bav., - Franc. Hochheimer, Ulmer.
- Kirchberg Lusat.** Otto, Steinbach.
- Kirchdorf nat. Misn.** Burckardt.
- Kirchenbach, Kirchenbacen.** Franc. Rausch.
- Kirchenlamitz** (Oberfranken, BA. Wunsiedel), Kirchenlamitz. Baruth. Dietrich.
- Kirchhain** (Brandenburg, Kr. Luckau), Kirchhaym., Kirchhayn. Lusat. Große, Jacobi, Persigk, Richter, Stich, Terne.
- Kirchhain** (Hessen-Nassau, Kr.-St.), Kirchhain., Kirchhayn. Haß. Coriarius, Scheffer.
- Kirchhainensis Lusat.** s. Kirchhain (Brandenburg), - Misn. s. Kirchheim.
- Kirchhaymensis Lusat.** s. Kirchhain (Brandenburg).
- Kirchhaynensis Haßus** s. Kirchhain (Hessen-Nassau), - Lusat. s. Kirchhayn (Brandenburg), - Misn. s. Kirchheim.
- Kirchheilungen** (Prov. Sachsen, Kr. Langensalza), Kirchheiligen., - bei Langensalza in Thüringen, - Thuring. Geßner, Harnisch, Koerting.
- Kirchheim** (Prov. Sachsen, Ldkr. Erfurt), Kirchhain., Kirchhayn. Misn. Löschke, Teichler.
- Kirchheim** (Württemberg, OA.-St. o. OA. Neresheim o. OA. Besigheim), Kirchhem. Wirtenberg. Schoelderlein.
- Kirchleininga Thuring.** Fischer.
- Kirchleus** (Oberfranken, BA. Kulmbach), Kirchleuß. Kapp.
- Kirchscheidungen** (Prov. Sachsen, Kr. Querfurt), Kirchscheidungen. Misn., - Thuring. Hagemann, Hickadirius, Reiche, Thiersch.
- Kirdorf** (Hessen-Nassau, Ober-Taunuskr.), Koirdorf. Haß. Stockhausen von.
- Kirizium Misn.** s. Kieritzsch.
- Kirkeby** (Dänemark, A. Svendborg), Kisbye Odense Danus. Severin.
- Kirschau** (Sachsen, AH. Bautzen), Kirschau -, Kirschavia Lusat., - Pol. Lehmann, Schuster.
- Kirschkau** (Reuss j. L., LA. Schleiz), Kirschau -, Kirschka Varisc, Kiska Misn. Dobeneck de, Hallerus, Marbach.
- Kirsdorfensis Lusat.** s. Kerzdorf.
- Kisbye Odense Dan.** s. Kirkebye.
- Kischlitz** (Prov. Sachsen, Kr. Weissenfels), Kischlizen. Misn. Schroeter.
- Kiska Misn.** s. Kirschkau.
- Kistrizensis Misn.** s. Köstritz.
- Kitlizensis** s. Kittlitz.
- Kitschenbroda Misn.** s. Kötzenschenbroda.
- Kitscher** s. Kitzscher.
- Kittendorf** (Mecklenburg-Schwerin, A. Stavenhagen), Küttendorf. Mecklenburg. Hartmann.
- Kittlitz** (Sachsen, AH. Löbau), Kitliz., Kittlic., Kittlitio Lusat., Kittliz., - Lusat., - Siles. Boevius (Bae-), Brahtz, Buder, Bulitius, Lange, Oswald, Schultze, Schulze.
- Kitzen** (Prov. Sachsen, Kr. Merseburg), Kitza-, Kitzena Merseburg. Quarch (-che).
- Kitzingen** (Unterfranken, BA.-St.), Kinttingen. Franc., Kitzinga Franc., Kitzingen. Bav., - Franc., Kizingen. Franc.
- Kitzingen.** Haffstein, Heroldt, Hornschuch, Prechtlein, Rudolph, Sander, Schneider, Wittmann.
- Kitzscher** (Sachsen, AH. Borna), Kitzshera -, Kitzscher., Kitzscher. Misn. Cotta, Steyer.
- Kizingensis Franc.** s. Kitzingen.
- Klaffenbach** (Sachsen, AH. Chemnitz), Claffenbach. Chemnit. Kreyßig.
- Klagenfurt** (Kärnten, Hptst.), Klagenfurt. Carinth. Leyllersberg de.
- Klausenburg** (Ungarn, Kom.-Hptst.), Claudiopolitan. Hungar., Clausenburg. Transylvan. Geizaur, Kolosrari, Patahi.
- Klausnitz** (Sachsen, AH. Rochlitz), Clausnitien., Clausnitio -, Clausnitz., Clausniz. Misn. Beuthner, Fischer, Greif, Harrbachius, Schlegel, Teeg, Turcke.
- Klausthal** (Hannover, Kr. Zellerfeld), Clausthal. Hannov., - Sax. Brincken von der, Koch, Polle.
- Kleben** (Prov. Sachsen, Kr. Weissenfels), Kleba Misn. Koch.
- Klebitz** (Prov. Sachsen, Kr. Wittenberg), Klebitio-, Klebitz. Sax. Müller, Pezold.
- Kleeden** (Brandenburg, Kr. Kalau), Kleten. Lusat. Lucas.
- Kleina Cizen.** s. Gleina (Prov. Sachsen, Kr. Zeitz).
- Kleinballhausen** (Prov. Sachsen, Kr. Weissensee), Kleinbalhusan., Kleinballhusan., Micro Balhusan. Thuring. Fleischhauer, Schmidt, Topf.
- Kleinbautzen** (Sachsen, AH. Bautzen), Micro Budifa Lusat. Bernhadi.
- Kleinbeeren** (Brandenburg, Kr. Teltow), Micro-Beren. March. Wüstenberg.
- Kleinbernsdorf** (Sachsen, AH. Zwickau o. S.-Weimar, VB. Neustadt a. O.), Kleinbernsdorf. Misn. Meyer.
- Kleinbiesnitz** (Schlesien, Ldkr. Görlitz), Klein Biesnicen., Kleinbiesnitio Lusat. Flemming.

- Kleinbrüchter** (Schwarzburg-Sondershausen, LA. Sondershausen), Micro Bruchten. Schwarzburg. Schramm.
- Kleindölzig** (Sachsen, AH. Leipzig), Kleindolzig. Misn. Sechhausen.
- Kleineichstedt** (Prov. Sachsen, Kr. Querfurt), Kleineichstaden. -, Kleineuchstaden. Misn. Müller, Trautmann.
- Kleinfriesen** (Sachsen, AH. Plauen), Klein Frisa Varisc. Mennelius.
- Kleingaffron** (Schlesien, Kr. Steinau), Kleingafon. Siles. Hoepfner.
- Kleingoglau** (Schlesien, Kr. Schweidnitz), Kleingoglova Siles. Jaenicke.
- Kleingräfendorf** (Sachsen, Kr. Merseburg). Beyer.
- Kleingraupe** (Sachsen, AH. Pirna), Klein Graupa Misn. Irmisch.
- Kleinhartmannsdorf** (Sachsen, AH. Freiberg), Hartmannsdorf. minor, Kleinhartmannsdorf, Kleinhartmannsdorf. Gnauck (-ckius, -kius).
- Kleinhennersdorf** (Sachsen, AH. Pirna). Gretsch, Wagner.
- Kleinjena** (Prov. Sachsen, Kr. Naumburg), Klein Iena Thuring., - Zien., Klein Iehn. Thuring., Klein Ienen. Misn. Bernhard, Cramer, Hebenstreit, Küchelbecker.
- Kleinkayna** (Prov. Sachsen, Kr. Weissenfels), Klein Kayna Misn., - Thuring. Niezoldi, Werner.
- Kleinleinnungen** (Prov. Sachsen, Kr. Sangerhausen), Kleinleing. Thuring. Sander.
- Kleinliebenau** (Prov. Sachsen, Kr. Merseburg). Moisy de.
- Kleinlübars** (Prov. Sachsen, Kr. Merseburg I), Micro Lubars March. Lüßovius.
- Kleinmühligen** (Anhalt, Kr. Bernburg), Klein Mühligen Anhalt. Nicolai.
- Kleinneuhausen** (S.-Weimar, VB. Apolda), Micro Neuhaus Thuring. Weineck.
- Kleinreinsdorf** (Reuss ä. L., LA. Greiz). Baumgärtner, Braeunlich.
- Kleinrode** (Prov. Sachsen, Kr. Eckartsberga), Kleinroda Thuring. Topfius.
- Kleinröhrsdorf** (Sachsen, AH. Dresden-Neustadt), Kleinrohrsorf. Misn. Pezold, Trentius.
- Kleinrössen** (Prov. Sachsen, Kr. Schweinitz), Kleinroesena Sax. Kilian.
- Kleinrudestedt** (S.-Weimar, VB. Weimar), Micro Rudolstadt. Lätticher.
- Kleinrussland** (der südöstl. Theil Russlands), Parva Russia. Krizanovsky.
- Kleinschirma** (Sachsen, AH. Freiberg). Löwel.
- Kleinschirna Lusat. s. Kleinschirne.**
- Kleinschönberg** (Sachsen, AH. Meissen), Klein Schönberga Misn. Reiß.
- Klein Simmerda**, Klein Soemmera, - Soemmerda s. Wenigen Sömmern.
- Kleinstädteln** (Sachsen, AH. Leipzig), Microstaedelen. Misn. Zitzmann (Ziz-).
- Kleintschirne** (Schlesien, Kr. Glogau), Kleinschirna Lusat. Merzdorff.
- Kleinvargula** (Prov. Sachsen, Kr. Langensalza), Micro Vargula Thuring. Schoetter.
- Kleinwaltersdorf** (Sachsen, AH. Freiberg), Kleinwalterdorf, Kleinwaltersdorf. Misn., - Mont. Misn. Noch, Schmelz, Stein, Würzbach.
- Kleinwangen** (Prov. Sachsen, Kr. Querfurt), Kleinwangen. Thuring. Herrlich.
- Kleinzschocher** (Sachsen, jetzt zu Leipzig gehör.), Kleinzschocher. Merseburg., - Misn., Micro Zschocher, Zschochera minor Martisburg.
- Kleinzschocher.** Baumgarten-Crusius, Doehler, Erlmann, Hennig, Kühnreich.
- Klepzig** (Prov. Sachsen, Kr. Delitzsch), Klepzig. Martisburg., - Misn. Berger, Drechsler, Erchenbrecher, Heyne, Kreamier, Kühnardt (Kühn-, Kuhnhardt), Schulze, Srey.
- Kletensis Lusat. s. Kleeden.**
- Klettstedt** (Prov. Sachsen, Kr. Langensalza), Clactsted. Misn., Clctstad. Thuring. Reiß, Riemann.
- Klettwitz** (Brandenburg, Kr. Kalau), Clettvicen. Misn. Matthaei.
- Kletzen** (Prov. Sachsen, Kr. Delitzsch), Cletzen. -, Klezzen. Misn. Kurth, Rühniß.
- Kleuden** (Sachsen, AH. Leipzig, jetzt mit Thekla verein.), Cleiden. -, Cleuden. -, Cloeda Misn. Schmutzer (-uzer, -uzerius), Troitzsch.
- Kleve** (Westfalen, Kr. Halle), Clivo Westphal. Gasc de.
- Klezzensis Misn. s. Kletzen.**
- Kliecken** (Anhalt, Kr. Zerbst), Klicken. -, Kliecken. Anhalt. Schweickardt (Schweikert).
- Klikensis Lusat. s. Klix.**
- Klinga** (Sachsen, AH. Grimma), Klingen. Anthoni.
- Klinge** (Schwarzburg-Sondershausen, LA. Sondershausen), Clingona Thuring. Büchner.
- Klingenthal** (Sachsen, AH. Auerbach), Klingenthal. Misn., - Varisc. Hüttel, Schulze, Schütze, Spranger, Steltzner (-lzner), Strunz.
- Klingewalde** (Schlesien, Ldkr. Görlitz), Klingewald. Lusat. Ebermann.
- Klipphausen** (Sachsen, AH. Meissen), Klippaufa Misn. Wagner.
- Klitzschen** (Prov. Sachsen, Kr. Torgau), Klitschen. Misn. Busch, Klunge.
- Klitzschena** (Prov. Sachsen, Kr. Wittenberg), Klizshen. Sax. Roehr.

- Klix** (Sachsen, AH. Bautzen).
Kliken. -, Klixa -, Klixen. -, Kluxa
Lusat.
Faber, Grützner, Lahodius,
Riedel.
Klizshensis Sax. s. Klitzschena.
Klobickau, Nieder- u. Ober-
(Prov. Sachsen, Kr. Merseburg),
Clobicau Misn.
Boerner.
Klößen (Prov. Sachsen, Kr. Schwein-
nitz), Cloeden. Sax.
Mylius.
Klodra (S.-Weimar, Kr. Neustadt
a. d. Orla), Clodra Varisc., Clodrav.
Misn., Clotra Varisc.
Mathesius.
Kloschwitz (Sachsen, AH. Plauen),
Kloschwit. Misn., Kloschwitz.
Varisc.
Herrmann, Schopper.
Klosterfelde (Brandenburg, Kr.
Niederbarnim o. Kr. Arnswalde),
Klosterfelda March.
Süßler.
Klosterhailsbronn. Franc. s.
Klosterheilsbronn.
Klosterhäseler (Prov. Sachsen, Kr.
Eckartsberga), Closterhaesler. -,
Heselerio Monasterien. Misn.
Crain, Dauderstadt, Grohmann.
Klosterheilsbronn (Mittelfranken,
BA. Ansbach), Klosterhails-
bronn. Franc.
Kammerecker.
Klösterle (Böhmen, BH. Kaaden
o. BH. Prachatitz o. BH. Senften-
berg), Clesterle Bohem.
Entzmann ab.
Klosterroda (Prov. Sachsen, Kr.
Sangerhausen), Closteroda.
Schulenburg a comes.
Klotzen (Hannover, Kr. Neuhaus),
Clotzen. -, Cloetzeno Luneburg.
Kove (-en).
Klotzsche (Sachsen, AH. Dresden-
Neustadt), Clozen. Misn., Klotz-
schau.
Schneider, Zichner.
Kluxa Lusat. s. Klix.
Kmelien (Sachsen, AH. Grossen-
hain), Gmelen. -, Kmelen. Misn.
Langius, Simmers.
Knatewitz (Sachsen, AH. Grimma),
Knattewiz. Misn.
Bachstein.
- Knau** (S.-Altenburg, LA. Altenburg),
Knaviem. Misn.
Seidel.
Knau (S.-Weimar, VB. Neustadt a.
d. Orla), Knau -, Knauio Neostad.,
Knavia Varisc.
Börner, Müllerus.
Knauthain (Sachsen, AH. Leipzig),
Cnauthayn. -, Knauthain. -, Knaut-
hayn. Misn.
Erlmann, Graupner, Müller,
Seumius, Sieler, Weyrauch.
Knautkleeburg (Sachsen, AH.
Leipzig).
Seume.
Knautnaundorf (Sachsen, AH.
Leipzig).
Herrlitz, Heße, Schroeter.
Knavia Varisc. s. Knau (S.-Wei-
mar).
Knaviem. Misn. s. Knau (S.-Alten-
burg).
Knisensis Livonus.
Pantzer de.
Knobelsdorf (Sachsen, AH. Dö-
beln), Cnobelsdorp. -, Knobelsdorf.
Misn.
Seiger, Tollenius, Wimmer.
Kobershain (Prov. Sachsen, Kr.
Torgau), Coburgo Hayno -, Coburs-
hayn. Misn.
Hebsacker (Hebsacrus).
Koblenz (Rheinprov., Rgb.-Hptst.),
Coblenz. -, Franc. -, Treviren.,
Confluentia Bav., Confluentin.,
- Bav.
Ernst, Haas, Himmer, Miltz,
Siepmann, Solemacher de liber
baro.
Köblitz (Sachsen, AH. Löbau),
Koebliz. Lusat.
Raußendorf.
Koburg (S.-Koburg-Gotha, Hptst.),
Coburg. -, Bav. -, Franc.
Albrecht, Bahn, Bergen, Berg-
mann, Beyer, Boettner, Christ
(-stius), Dinckler, Düring, Ernesti,
Eyring, Falco, Fick, Fickweiler,
Fincke, Fischer (-erus), Franck,
Frommann (-mannus), Gernhard,
Glaser, Gruner, Hanf, Herrmann,
Heublein, Hofmann, Kannemann,
Keßel, Kirchner, Kob, Koehler,
Koenig, Korn, Kummer, Landgraff,
Linck, Loehlein, May, Nendwig,
Neumeister, Poßbeckart, Praetorius,
Quareck, Reinhard, Rau, Rauscher,
- Koburg.**
Scheler, Schetter, Schmid, Schmidt,
Schnabel, Schott, Schroeder, Schu-
bard, Sembach, Simon, Sittig,
Sommer (-rs), Thauer, Verportem
(Verpoorten, -nn), Wagner, Wiede-
mann, Wiener.
Kochstedt (Prov. Sachsen, Kr.
Aschersleben), Cochstad. Halber-
stad.
Herr.
Kodersdorf (Schlesien, Kr. Roten-
burg), Codersdorf. Görlitz., Koders-
dorf. Lusat.
Exner, Fischer.
Köditz (S.-Meiningen, Kr. Saalfeld)
o. Kötitz (Sachsen, AH. Meissen),
Coeditien., Ködicen. Misn.
Goldammer, Schreiber.
Kodizensis Lusat. s. Kotitz.
Köfeln (S.-Weimar, VB. Neustadt
a. Orla), Kofelen. Varisc.
Wolff.
Kohla -, Kohlen. s. Kohlo.
Kohlfurt (Schlesien, Ldkr. Görlitz),
Kohlfurt. -, Kohlfurth. Lusat.
Hauptius, Hirche, Matthaeus,
Pufe.
Kohlo (Brandenburg, Kr. Sorau),
Kohla -, Kohlen. -, Kohlo Lusat.
Burdach.
Kohlow (Brandenburg, Kr. West-
sternberg), Kohlov. March.
Becker.
Köhra (Sachsen, AH. Grimma),
Kehran. -, Koehra Misn.
Heinrich, Schlößer (Schloe-).
Köhren (Sachsen, AH. Borna),
Cora -, Coren. Misn., Kohra -,
Köhren. Misn.
Christiani, Crusius, Enghard,
Fritsche, Graupner, Hund, Müller,
Reinhardt, Scheubner, Thryllitzsch
(Trillitzsch, Thryllitsch).
Koirdorf s. Kirdorf.
Kolba (S.-Weimar, VB. Neustadt
a. O.), Colben. -, Kolbena Misn.
Stemler, Wend.
Kolberg (Pommern, Kr. Kolberg-
Körlin), Colberga. -, Colbergen. Pom.,
Kolbergen.
Fiddechov, Heyse, Kolteriahn,
Kühle, Lübecke, Mundinus, Rango
de, Runge, Staebchen, Wegner.
Kolditz (Sachsen, AH. Grimma),
Coldicen. -, Misn., Coldis. -, Coldit. -,
Coldiz. Misn.

Kolditz.

- Andreae, Aster, Bernhardt, Birnbaum, Brahn, Busch, Colditz, Dege-
nius, Dietze, Fischer, Frauendorf,
Grahl, Hartzmann (Harzmann,
-mannus), Hermann, Hilliger,
Jaekel, Kaupisch (-itzsch), Klepe,
Koehler, Küster, Lobrinus, Mitten-
zwey, Müller, Schmidt, Schoenheit,
Schulze, Schütze, Stockmann,
Thieme (-mius), Tischler (-erus),
Toepffer, Ulbricht, Vogel, Vogt,
Wagner, Wendler, Zeidler.
- Kolkwitz (Brandenburg, Kr. Kott-
bus), Calckwitz Cotbus, Calck-
wizen. Lusat.
Beßer, Homeroth.
- Kölleda -, Koelleden. Thuring. s.
Colleda.
- Kollm (Sachsen, AH. Oschatz), Coll-
men. Misn., Colma Oschatien., Col-
men. Misn.
Baumann, Mieting, Schneider.
- Kollm (Schlesien, Kr. Rotenburg),
Colma Lusat.
Boehmer.
- Kollmen (Sachsen, AH. Grimma o.
AH. Wurzen), Colmenen. Misn.
Guhr.
- Kölln (vgl. die folg.)
Korstens.
- Kölln (Sachsen, AH. Meissen, vgl.
d. vorherg.), Cölln bei Meissen,
Colonien. Misn.
Camenz, Germann, Kermes.
- Kölln (Brandenburg, jetzt zu Berlin
geh., vgl. Kölln), Colonien. Bran-
denburg., - March., - Sax.
Eichen von der, Pizerus, Sambach,
Zander.
- Kollochau (Prov. Sachsen, Kr.
Schweinitz), Collochavia -, Colo-
chauvien. Sax.
Heßler.
- Kolmansdorfensis Misn.
Krug.
- Kolmar (Oberelsass, Kr.-St.), Coll-
mar. Franc., Colmar. Alsat.
Lung (-gius).
- Kolmnitz (Sachsen, AH. Freiberg),
Collmons., Colmic. -, Colmit. Misn.,
Colmiz. Freiberg., Colmnien. -,
Colmnitien. -, Colmnitz. -, Colm-
niz. -, Colmüz. Misn.
Ackermann, Berthold, Fritzsche
(-schius), Leuschner, Scheumann,
Schlegel, Wunderlich.

Kömmlitz (Sachsen, AH. Borna).

- Koemlitio Delitian.
Große.
- Kondorfensis Schleusingen. s.
Kühndorf.
- Königerode (Prov. Sachsen, Mans-
felder Gebirgskr.), Königroda
Mansfeld., Königroda Misn.
Krehl, Froberg.
- Königrätz (Böhmen, BH.-St.),
Königsgraeza Bohem.
Schneider.
- Königroda Misn. s. Königeroode.
- Königsberg in der Neumark
(Brandenburg, Kr.-St.), Koenigs-
berg. March., - Neomarch., Regio-
montan. Neomarch.
Berge, Bulsius, Doebbelin, Mick-
witz, Schoen.
- Königsberg in Pommern, Regio-
montan. Pom.
Bleibel.
- Königsberg in Franken (S.-Ko-
burg-Gotha, LA. Koburg), Koenigs-
berg. Bav., Regiomontan. Franc.
Dinckler, Eyring, Feuchter,
Hezel, Klopfer.
- Königsberg in der Lausitz s.
Königsbrück.
- Königsberg in Preussen (Ost-
preussen, Hptst.), Königsberg. Pol.,
Regiomontan. Bor., - Pol., - Pruss.
Baumgart (-ten), Bayer, Bohlius,
Dingler, Deutsch, Ehemann, Falck,
Fischer, Geigerus, Goldbach, Gott-
sched, Grube, Harnack, Hoyer,
Iohansen, Keslerus, Koch, Kongehl
(Kohgehl), Kreuschner, Lienemann,
Meckelburg (Mecklenburg), Mei-
nerus, Moeller, Rohse, Rommeck,
Rosener, Rothe, Rupinius, Schim-
melpfennig, Schlawitz, Schreiber,
Schroeder, Schrupcky, Stein, Weber,
Wedek, Witt, Wolmar, Zeisoldus.
- Königsbrück (Sachsen, AH. Kam-
menz), Königsberg. Lusat., Königs-
bricka. Koenigsbrucca Lusat.,
Königsbrück., - Misn., Koenigs-
bruga Lusat., Regiopolitan. -, Regio-
pont. Pol., Regispont. Lusat.
Arnold, Bernhard, Boser, Claus-
nitzer s. Klausnitzer, Gaudich,
Gitter (-erus), Glauch, Goebel,
Grosmanus, Heitmann, Herzog,
Karschius, Klausnitzer (C.), Koethe,
Linke, Liscovius, Lorenz, Oeser,
Richter, Roellig, Rudolph, Schmidt,

Königsbrück.

- Schneider, Schönborn, Schumann,
Schwarze, Sperbach (Speyerbach),
Thielemann, Thoenel, Unger, Voll-
hart, Wahl, Weisius.
- Königsee (Schwarzb. - Rudolstadt,
LA.-St.), Regislacum in principatu
Schwarzburg.
Moench.
- Königsfeld (Sachsen, AH. Rochlitz).
Koenig, Neunhoefer.
- Königshain (Schlesien, Ldkr. Gör-
litz), Koenigshain. -, Koenigshayn.
Lusat.
Burchardi, Fellmer, Herfter,
Hockoff, Iunge, Miethius, Mühle.
- Königshofen (Unterfranken, BA.-
St.), Königshofa Franc., Koenigs-
hofen. ad Salam Würzburgen.
Kettler, Lange.
- Königstein (Sachsen, AH. Pirna),
Conistena -, Königstein. -, Koenig-
stein. Misn.
Böhme, Conradi, Guntz (Gunz,
Gun-, Günzias), Hain, Hanke,
Herrmann, Jacobi, Kühn, Loch-
mann, Meitzner, Plesch, Richter,
Ruth, Schklere, Siegfried, Steger,
Stoye, Weder, Weiße, Zulant.
- Königswalde (Sachsen, AH. Anna-
berg o. AH. Zwickau, vgl. die folg.),
Königswald. Misn.
Brückner, Edelmann (-mannus),
Martini, Meyer, Rebentisch, Schu-
bert, Siegel, Wallwitz de comes.
- Königswalde (Sachsen, AH. Anna-
berg, vgl. d. vorherg.), Königs-
wald. prope Annaberg.
Meyer.
- Königswalde (Sachsen, AH.
Zwickau), Königswalda Varisc.
Werner.
- Königswalde (Brandenburg, Kr.
Oststernberg), Koenigswald. Neo-
mark.
Vulpius.
- Königswartha (Sachsen, AH.
Bautzen), Koenigswarta -, Königs-
warte -, Königswarth. -, Koenigs-
wertha Lusat.
Frenzel, Kliemannus, Leske.
- Konitz (Westpreussen, Kr.-St.),
Conecia -, Conicen. Bor., Conicen.
Pol., Conicio -, Conitio Pruß.,
Conitz. -, Coniz. Pol.
Gödke, Grützmacher, Hanisch,
Pleißing, Schnaase, Semrau, Senff,

Konitz.

- Titius, Vergin (Virgini), Wolff (-lf, -lfius).
Könitz (Schwarzburg-Rudolstadt, L.A. Rudolstadt), Koenitio -, Könitz. Schwarzburg.
 Koehler, Taubert.
Könnern (Prov. Sachsen, Saalkr.), Conarien. -, Cönern. Halen.
 Bernstorff, Eberus.
Konnwitz (Sachsen, jetzt zu Leipzig gehörig). Connevicen. Misn., Connevic. Lips., Connewit. -, Connewitz. Lips., Kunnewitz. Misn.
 Beyer, Hecht, Jaeger, Roefner.
Konradsdorf (Sachsen, AH. Freiberg), Conradsdorf. Friberg., - Misn.
 Herold, Loescher, Pfund, Schulze.
Konradsdorf (Schlesien, Kr. Goldberg-Haynau o. Kr. Neisse), Conradsdorf. Siles.
 Kretschmar.
Konradsreuth (Oberfranken, BA. Hof), Conradsreuth.
 Doerfler.
Konradswalde (Schlesien, Kr. Habelschwerdt), Conradswalda Siles.
 Wittwer.
Konstadt (Schlesien, Kr. Kreuzburg), Canstandis -, Constad., - Pol.
 Cernau, Manderscheit, Polith.
Konstantinopel (Türkei, Hptst.), Byzantin. Constantinopolitan.
 Constantinus, Demetrius (Di-), Haginikol, Hübsch de, Manually, Nentzulesco de liber baro.
Konstappel (Sachsen, AH. Meissen), Constappelen., - Misn.
 Müller, Schuster, Weber.
Kopenhagen (Dänemark, Hptst.), Haffnien. Sax., Hafnia, - Dan., Hafnien. Dan., - Sax., Havnian Dan., Havnien. Sax., Kopenhagen.
 Aspern von, Bastius, Bluhme, Boje, Buchwald de, Claußen, Cramer, Danneschiold a comes, Dorschaenus, Draebye, Duncan de, Eggers ab, Fleischger, Hoffmann, Kaas de, Koefoed, Könemann, Lemwigh (-wig), Lawson de, Megander, Mentzer, Moellenhoff, Moltke de comes, Mourier, Oecken, Olrog, Pantoppidanus, Preschner, Ramus, Rejersen, Rhabeck, Risbrigh, Samsoc a, Scheel a comes, Schive, Schoenheider, Schule, Schumacher,

Kopenhagen.

- Sevel, Sommer, Stage, Stattemann, Thygesen, Using, Westengaard, Widalin, Wivet, Woldum, Wormio-Seerupius.
Kopitzsch (S.-Weimar, Kr. Neustadt a. O.), Copitio Misn., Copitsch prope Neostad. ad Orilam.
 Richter.
Korbach (Waldeck, Kr. Eisenberg), Corbacen. Waldecc., Corbach. Sax.
 Sude (-en).
Korbetha (Prov. Sachsen, Kr. Merseburg), Corbeda Misn., Corbetha Martisburg., - Misn.
 Dillner, Fiedler, Grohmann.
Körbisdorf (Prov. Sachsen, Kr. Merseburg), Koerbsdorf. Misn.
 Leschner.
Korbitz s. Kürbitz.
Koerbsdorfensis Varisc. s. Körbisdorf.
Korgitzsch (Prov. Sachsen, Kr. Torgau), Corgitz. Misn.
 Werner.
Körbitz (Brandenburg, Kr. Ruppin), Koeriza Meso March.
 Clause.
Körilin (Pommern, Kr. Kolberg-Körilin), Coerlicen. Pom.
 Friedel.
Kortendorffensis Livon.
 Berg de.
Koschütz (Sachsen, AH. Dresden-Altst. o. AH. Plauen), Coschwizen. Misn.
 Michaelis.
Kosel (Sachsen, AH. Bautzen o. AH. Kamenz), Cosela Lusat.
 Breuer, Fabricius, Saering.
Kosel (Schlesien, Landkr. Breslau o. Kr. Sagan o. Kr. Glogau o. Kr. Bunzlau o. Kr.-St.), Cosela Siles.
 Weiß.
Kösen (Prov. Sachsen, Kr. Naumburg), Cusa Thuring., Kösen. Misn., - Thuring.
 Harthig, Huebsch, Jüdersleben, List.
Koeserna Misn. s. Kössern.
Koslebiensis Misn. s. Kutzleben.
Köslin (Pommern, Rgb.-Hauptst.), Caslino -, Coslin -, Coeslin. Pom.
 Barfeknecht, Ritzing, Schernack, Truzettel.

Kosma (S.-Altenburg, L.A. Altenburg).

- Cosma Osterland.
 Dettenborn.
Kosma (Schlesien, Ldkr. Goerlitz), Cosma Gorlic., - Lusat.
 Siebeth (Sib-).
Kospa (Prov. Sachsen, Kr. Delitzsch), Cospen. Misn.
 Stange.
Kossa (Prov. Sachsen, Kr. Bitterfeld), Coßa Misn.
 Stelzner.
Kossdorf (Prov. Sachsen, Kr. Liebenwerda), Corsdorfen., Cosdorf. -, Coßdorf. Misn.
 Faber, Moebius, Sonntag.
Kossebaude (Sachsen, AH. Dresden-Altst.), Coßebauda Misn.
 Mehlig.
Kösseln (Prov. Sachsen, Kr. Bitterfeld), Choesilen. Misn.
 Nicolai.
Kössern (Sachsen, AH. Grimma), Keßeren. -, Koeserna Misn.
 Kermeß, Wagnerus.
Kossmansdorf (Sachsen, AH. Dresden-Altstadt), Casmansdorf. Misn.
 Halsberger.
Kostewitz (Sachsen, AH. Borna), Costeviz. -, Costewiz. -, Costowiz. Misn.
 Gellert, Huth, Schatte, Wagner.
Köstritz (Reuss j. L., L.A. Gera), Kistriz. Misn., Koestrit. Varisc., Köstritz prope Geram, Küstriz. -, Kystriz. Misn.
 Flemming, Kraemer, Margraff, Scheuchler, Schmieder.
Koswig (Anhalt, Kr. Zerbst), Cosvicen. Ascan., Cosvico Anhalt., Coswic., - Ascan., Coswiga Anhalt., - Sax., Koswic., Koswich. Anhalt.
 Henning, Hoffmann, Hörnig, Keßler (Kes-), Marci, Oschatz, Reslerus, Schmidt, Sußmilch, Weyde.
Köthen (Anhalt, Kr.-St.), Cothena Anhalt., Coethena Sax., Cothen. Anhalt., - Ascan., - Sax., Cöthen. Anhalt., - Sax., Cothonien. -, Koethen. Sax.
 Aue, Behmer, Bühlau, Bühler, Finger, Fitzau, Gerlach, Göschen, Grau, Grohmann, Hammer ab, Haentze, Hauckwitz, Heckel, Herrmann, Heunich, Holtzmann, Hülse

Köthen.

(Hulsen), Iansen, Ioachimi, Kayser, Knorr, Martel, Pfau, Pfister a (de), Picht, Platz, Rosenbaum, Schlegella, Schröter, Sibeth, Splitthusen, Straehle, Vierthaler, Vogelius.

Kotitz (Sachsen, AH. Löbau), Cotizien. Pol., Kodizensis Lusat.

Bulitius, Mucke.

Kötitz s. Köditz.

Kötschau (Prov. Sachsen, Kr. Merseburg), Kötscha -, Kötschau -, Koetschau -, Koetschavien. Misn., Koetschau Merseburg., - Misn.

Iunior, Kreuzig, Leune, Mahler, Schroeter, Tschoeckel.

Koetschensis Misn. s. Kötzschen.

Kötschm broda Misn. s. Kötzschenbroda.

Kotta (Sachsen, AH. Dresden), Cotten. Misn.

Graefius.

Kottbus (Brandenburg, St.-Kr.), Cotbus., - Lusat., - March., - Pol., Cottbus. Lusat., - Pol.

Beßer, Blesendorff, Buder, Buscher, Buße, Giehlow, Gutschmid, Heseler, Heße, Horn, Knophius, Koehler, Krieger, Kriesche, Krüger, Lirsch, Richter, Schuppan, Stein, Wittam.

Kötteritzsch (Sachsen, AH. Grimma), Kötteritzsch. Coldiz.

Sahrer a.

Köttichau (Prov. Sachsen, Kr. Weissenfels), Kötticha Zizen., Köttichau -, Koettichau Cizen.

Gerlach, Keßel, Seydel.

Koettliensis Misn. s. Kötzschlitz.

Kottmarsdorf (Sachsen, AH. Löbau), Cottmarsdorf., - Lusat.

Donat, Schmidt.

Köttwitz (Sachsen, AH. Pirna), Cottwitz. Misn.

Ulbrich.

Kotzau, Ober- (Oberfranken, BA. Hof), Kozau Baruth.

Müller.

Kotzenau (Schlesien, Kr. Lüben), Kozenau Siles.

Krug.

Koetschau Merseburgen. s. Kötschau.

Kötzschen (Prov. Sachsen, Kr. Merseburg), Koetschen. Misn., Koetschen. Merseburg.

Cyriacus, Sachse.

Kötzschenbroda (Sachsen, AH. Dresden-Neustadt), Ketzschenbroda -, Kötschenbroda -, Kotschenbroda -, Koetschenbroda -, Kötschbroda -, Koetzenbroden. -, Kötzschenbroda Misn.

Aster, Behrisch, Flemming, Grahl, Köhler.

Kötzschlitz (Prov. Sachsen, Kr. Merseburg), Koettlic. Misn.

Koepe.

Kozau Baruthin. s. Kotzau, Ober-Kozenicza (Russland, Gouv. Warschau), Kozenicza bei Warschau. Schmidt.

Kraftsdorf (S.-Altenburg, LA. Roda o. Reuss j. L., LA. Gera), Kraftsdorf.

Liebner.

Krailsheim (Württemberg, OA.-St.), Creilsheim. Anspach., - Franc., - Onoldin.

Koerbitz, Scheffler, Schumm.

Krakau (vgl. die folg.), Cracau, Cracov.

Billing, Hennig.

Krakau (Sachsen, AH. Kamenz o. Prov. Sachsen, Kr. Merseburg, vgl. d. vorherg.), Cracavia -, Cracovia Misn.

Hofmann, Schaeffer.

Krakau (Prov. Sachsen, Kr. Ierichow I, vgl. d. vorherg.), Cracov. Magdeburg.

Meyer.

Krakau, Palatinat (Galizien), Moszczenski (Moszynski).

Krakau (Galizien, Hptst.), Cracovien. Polon.

Girtler, Goldacker, Maczenski, Mittmann, Moszkensky, Schaster, Wilhelm.

Krandorf (Sachsen, AH. Schwarzenberg), Crandorfen. Misn.

Mittelbach.

Kranichfeld (S.-Meiningen, Kr. Saalfeld), Cranichfeld. Misn., Cranigfeld. -, Crannigfeld. -, Kranichsfeld. Thuring.

Klimm, Mack, Meyer, Meyfart.

Kranzahl (Sachsen, AH. Annaberg), Crantzalen. -, Cranzahl. -, Cranzthal. Misn.

Iunghans, Schubert, Voigt.

Kranzberg (Oberbayern, BA. Freising), Cranzberg. Bav.

Vogel.

Krappitz (Schlesien, Kr. Oppeln), Krappiz. Siles.

Held.

Kraupe (Brandenburg, Kr. Kalau), Graupa Lusat.

Dürisch.

Krautheim (S.-Weimar, VB. Apolda), Krauthaym. Misn., Krautheim. -, Krauthemio Vinarien.

Krafft, Osann, Osmann.

Kreba (Schlesien, Kr. Rotenburg), Creba -, Creben. Lusat.

Benad, Lange, Polpitz, Raetze (Raeze), Schirach (Schie-).

Krefeld (Rheinprov., St.-Kr.), Crevelt.

Faucher.

Kreibau (Schlesien, Kr. Goldberg-Haynan), Creibau -, Kreiba Siles. Feige, Lange, Muschner.

Kreichgau (Baden, Landschaft), Craichgav. Franc.

Gemmingen-Hornberg de liber baro.

Kreina (Sachsen, AH. Grimma), Kreyna Misn., Kreynen. Oschatz. Grütze, Zimmermann.

Kreinitz (Sachsen, AH. Oschatz), Kreiniz. Misn.

Pezoldus.

Kreipau Martisburg., - Misn., Kreipavia Merseburg. s. Kreypau.

Kreische (Sachsen, AH. Dippoldiswalde), Kreische Misn., Kreische. Bahn, Kimmel.

Kreischau (Prov. Sachsen, Kr. Torgau o. Kr. Weissenfels), Kreuchovien. Sax., Kreyschau, - Misn., - Sax. Conradi, Reinhold, Reinold, Richter.

Kreische s. Kreischa.

Krempe (Schleswig-Holstein, Kr. Steinburg), Crempa Holsat.

Crusius.

Krems (Niederösterreich, BH.-St.), Crens -, Krems Austr.

Leidler, Schreckenbach.

Kretzschau (Prov. Sachsen, Kr. Weissenfels), Gretschau Osterland., Kretschau Cizen., - Misn., Kretzschau Zizen., - prope Zeitz, Krötschau Misn., Krutzschen. Cizen.

Avenarius, Kirmße, Kretzschmar, Krumbholtz, Langheinrich, Rudolf, Seyfart.

Kreuchoviensis Sax. s. Kreischau.

- Kreuma** (Prov. Sachsen, Kr. Delitzsch), Crema -, Creuma Misn.
Irmisch, Kayßer, Schumann.
- Kreuzburg** (S.-Weimar, VB. Eisenach), Cruciburg. Thuring., Cruciburg. Isnacen.
Herda, Siefertus.
- Kreuzstädtl** s. Kereszt, Szent-.
- Kreyna** Misn., Kreynen. Oschatz. s. Kreina.
- Kreypau** (Prov. Sachsen, Kr. Merseburg), Kreipau Martisburg., - Misn., Kreipavia Merseburg., Kreypa Martisburg., - Merseburg.
Foerster, Zehme.
- Kreyschau**, - Misn., - Sax. s. Kreischau.
- Kribizensis prope Doebel** s. Kiebitz.
- Kriebitzsch** (S.-Altenburg, LA. Altenburg), Cribicen. Misn., Criebitsch. -, Kriebit. Altenburg.
Heinicke (-iccius), Schmeißer.
- Kriegstädt**, Ober- (Prov. Sachsen, Kr. Merseburg), Kriegstad. Martisburg., - Misn., Krigstad. -, Krikstad. Misn.
Grünberg de, Kühn, Straube, Vogt.
- Kriegwald** (Sachsen, AH. Freiberg). Schwarz.
- Krigstaden** s. Krikstaden. Misn. s. Kriegstädt, Ober-.
- Krimmitschau** (Sachsen, AH. Zwickau), Chrimmitschov., Crimischau, Crimitzschau Misn., Crimic. -, Crimmitschau -, Crimmitzsch. -, Crimmitzschau -, Crimmizschau -, Grimmitschau Misn., Krimmitschau.
Bergk, Brauerus, Dominicus, Fincke, Große, Lehmann, Martius, Münch, Oehler, Pitschler (-tischler), Rabe, Schmidt, Schramm, Schumann, Selbmann, Seydlitz, Seyffarthus, Teucher, Thuwald, Unger, Voigt.
- Krina** (Prov. Sachsen, Kr. Bitterfeld), Crinen. Sax.
Mulert.
- Krippenhna** (Prov. Sachsen, Kr. Delitzsch), Crippena Sax., Krippenhna Misn., - Sax., Krippen. Misn.
Ruhmer (Rumer), Schmid (-dius), Schneider, Weber.
- Krischa** (Schlesien, Ldkr. Görlitz), Krischa Lusat.
Carlowitz de, Kaepler, Petschkius.
- Kristiania** (Norwegen, Hptst.), Christianstad. Norveg.
Thaur.
- Kristianstadt** (Schweden, Läns Hptst.), Christianopolitan. Sax.
Draeger.
- Krispenhofen** (Württemberg, OA. Künzelsau), Crispenhof. Hohenlohe Ingelfingen.
Ackermann.
- Kritzschwitz** (Sachsen, AH. Pirna), Critsvizen. Misn.
Peuckert.
- Kröbeln** (Prov. Sachsen, Kr. Liebenwerda), Cröbel. Sax., Croebelio Misn., Cröblen., Croebien. Sax.
Bielzius, Lesche, Sonntag, Winckler.
- Kröbern** (Sachsen, AH. Leipzig), Crebern. -, Crebra -, Croeba -, Croeberen. -, Cröbern. -, Croeberen. Misn., Croebren.
Caulwellius s. Kaulwell, Freyberg (-burg), Kaulwell (Caulwellius), Loth, Martius, Opitz.
- Krobitz**, Cröbiz. -, Kroebisen. Misn., Krobis. Varisc.
Braemer, Müller, Neustadt.
- Krobsdorf** (Schlesien, Kr. Löwenberg), Krobsdorf. prope Hirschberg, Krobsdorf. Pol.
Elsner, Felgenhauer.
- Krögis** (Sachsen, AH. Meissen), Gregisan. -, Kroegis Misn.
Baer, Bautzmann, Eichsfeld.
- Kröllwitz** (Prov. Sachsen, Kr. Merseburg), Crellwiz. Misn., Crelvic. Thuring., Croellwit. Merseburg., Cröllwitz. Misn., Croellwitz. Merseburg., Croellwiz. -, Kröllwit. Misn.
Breynicke, Buschendorf, Cunzius, Dauderstadt, Ienichen, Ilisch, Schladebach.
- Krölpa** (Prov. Sachsen, Kr. Ziegenrück o. S.-Weimar, VB. Neustadt a. O. o. S.-Meiningen, Kr. Saalfeld), Croelpa -, Krolpa Var.
Müller, Querengaeßer.
- Kronschwitz** (S.-Weimar, VB. Neustadt a. O.), Cronschwiz. -, Cronspit. -, Cronspiz. Var.
Pezold, Schmidt, Staender.
- Kronsdorf**, Cronsdorf. Misn.
Iungnickel.
- Kronstadt o. Brassó** (Ungarn, Kom.-Hptst.), Corona Sax., - Transilvan., - Transylvan., Coronen. Tranßylvan., Cronstad. Hungar., - Transsylvan., Cronstadt. Transylvan., Saxo-Corono-Tranßilvan.
Bogner, Bolthosch, Closius, Czackul, Draudt (Drauth), Giraldu, Graff, Hedwig, Lange, Müller, Orendi, Paul, Plecker, Seiller, Zeidner.
- Kroppen** (Schlesien, Kr. Hoyerswerda), Kroppen. -, Kruppna Lusat.
Cunert, Hommelius, Leißnig.
- Kropstädt** (Prov. Sachsen, Kr. Wittenberg), Grobstad. Sax.
Alvensleben de.
- Krosigk** (Prov. Sachsen, Saalkr.), Kroseck. Magdeburg.
Lütckemüller.
- Krosno** (Posen, Kr. Schrimm o. Kr. Wongrowitz o. Galizien, BH.-Hptst.), Krosno Pol.
Kaulfuß.
- Krossen** (Sachsen, AH. Rochlitz), Croßen. Mittweyden.
Spillner.
- Krossen** (Prov. Sachsen, Kr. Zeitz), Croßen. Cizen., - Misn., Croßena Misn.
Ackermann, Agthe, Buttler, Graun (-nius), Hoffmann, Krauß, Voigt.
- Krossen** (Brandenburg, Kr.-St.), Crosen. Siles., Crosna, - Siles., Crosnen. -, Croßa Siles., Crobelium Lusat., Croßen. prope Frankfurt, - Siles., Großen.
Adolphi, Barth, Bretag, Castner, Eschenhagen, Geraschius, Helm, Iansch, Iohn, Karaß von, Koch, Körner, Krüger, Lauber, Meßerschmid, Miegel, Miesitscheck ab Wischikau, Müller, Nosky, Otto, Pfund, Preuß, Pudor, Schmidt, Schröder, Schulze, Tielckau, Ziegler, Zimmermann.
- Krostau** (Sachsen, AH. Bautzen), Crosta. -, Crostan. -, Grosthesa -, Krosta Lusat.
Fischer, Lehmann, Marche, Thomas, Uhlich.
- Kröstau** (Sachsen, AH. Plauen), Groesta Plavien., Kroestau Varisc.
Kasten, Schneider.
- Krostewitz** (Sachsen, AH. Leipzig), Crostevicen. Misn., Grostewizen., - Misn.
Sultzberger.

- Krötschau Misn.** s. Kretzschau.
- Krottendorf** (Sachsen, AH. Anna-berg) o. Anger-K. (Sachsen, jetzt zu Leipzig gehör.), Crodendorf. -, Crotendorf. -, Crottendorf. -, Grotendorf. -, Grotendorp. Misn.
Dietze, Eberwein, Heeg, Hoffbauer, Otto, Sandig, Schenck, Schiffel, Schubert.
- Krottorf** (Prov. Sachsen, Kr. Oschersleben), Crottorf. Halberstad.
Goecking.
- Krugsreut** (Böhmen, BH. Asch), Krugersreuthen. Nar. Misn.
Beumelburg.
- Krumau** (Böhmen, BH.-St.), Crum-lavia Bohem.
Mertlick.
- Krumbach** (Sachsen, AH. Döbeln o. AH. Rochlitz), Crumbacen. Misn.
Heynius.
- Krumhermersdorf** s. Krummenhennersdorf.
- Krumlavia Bohem.** s. Krumau.
- Krummenhennersdorf** (Sachsen, AH. Freiberg), Crummenhennersdorf. -, Krumhermersdorf. -, Krummenhennersdorf. -, Krummhennersdorf. Misn.
Genschel, Haentzschel (Henzschel), Küchenmeister, Oppelt, Reichelius, Weiner.
- Krumpa** (Prov. Sachsen, Kr. Querfurt), Crumpa. -, Crumpen. -, Krum-pa Misn.
Hering, Schlaf, Willen.
- Kruppena Lusat.** s. Kroppen.
- Kruptitz**, Kruptiz. Lusat.
Moehn.
- Krutzschensis Cizen.** s. Kretzschau.
- Kubizensis Misn.** s. Kiebitz.
- Kublauk** (Mecklenburg - Strelitz, DA. Stargard), Kublauc. Megapolitan.
Kortüm.
- Kuckullau** (Prov. Sachsen, Kr. Naumburg), Cuculau prope Num-burg.
Knorr.
- Kufstein** (Tirol, BH.-St.), Kuffstein.
Tirol.
Mittermeyer.
- Kühdorf** (Reuss ä. L., LA. Greiz), Vollimhauf.
- Kuhdorfensis Franc.** s. Kühndorf.
- Kuhmitschensis** s. Kulmitsch.
- Kuhna** (Schlesien, Ldkr. Görlitz), Kuhna Lusat.
Vogel, Weise.
- Kühna Martisburg.** Kuhna Misn. s. Kyhna.
- Kühndorf** (Prov. Sachsen, Kr. Schleusingen), Kondorf. Schleusingen., Kuhdorf. Franc., Kühndorf. Henneberg. -, Misn.
Bleymüller, Laemmerhirt, Thalacker, Witthauer.
- Kühnhaid** (Sachsen, AH. Chemnitz o. AH. Marienberg), Kuhnheiden. -, Kyhnheiden. Misn.
Günther, Riedel.
- Kühnitzsch** (Sachsen, AH. Grimma), Kühnitz, Kuhnitzsch. -, Künitsch. -, Kunitzsch. Misn.
Ploetz a eq., Sinz, Zillich.
- Kühren** (Sachsen, AH. Grimma), Cürena. -, Kührena Misn., Kuhrenen., Kürren. Misn.
Freyberg, Leopold (Leypold), Muquart, Schmid, Schoene, Tannenberger.
- Kulmbach** (Oberfranken, BA.-St.), Culmbacen., - Bav., - Franc., Culmbachen., - Bav., - Franc.
Alberti, Erb, Erbig, Etner, Fischer, Friderici, Glaßer, Harleß, Hoffmann, Hoelzel, Keck (-ckius), Loehner, Meinel, Meyer, Perg, Ploedner, Poehlmann, Schirmer, Schmid, Schreiber, Silchmüller, Weinel, Weißius, Zuber.
- Kulmitsch** (S.-Weimar, VB. Neustadt a. O.), Culmit. -, Culmizsch. -, Kuhmitsch. -, Kulmit. -, Kulmitsch. Varisc.
Ackermann, Müller, Schoeffel, Schorch.
- Kummer** (S.-Altenburg, LA. Altenburg), Kumaershem. Misn.
Craßelt.
- Kummersdorfensis Lusat.** s. Kunnersdorf (Sachsen, AH. Kamenz o. Löbau).
- Kummin** (Pommern, Kr. Kammin), Cummin. Sax.
Vivenest.
- Kunewalde** (Sachsen, AH. Löbau), Cunewald. -, Cunnevalda. -, Kunewalda Lusat.
Bens, Faber, Jacob, Paullus, Schlaeger (-erus).
- Kunitschensis**, Kunitschen. Misn. s. Kühnitzsch.
- Kunnersdorf** (Sachsen, viele O. dies. N.), Cummersdorf. -, Cunnersdorf. -, Kunnersdorf. Misn.
Kluge, Kretschmar, Nitzsche, Schneider, Seifert.
- Kunnersdorf** (Sachsen, AH. Kamenz o. AH. Löbau), Cunersdorf. -, Cunnersdorf. -, Kummersdorf. Lu-sat.
Burghard, Gößel, Klimmt, Rothe.
- Kunnwitzensis Misn.** s. Konne-witz.
- Kunswerda** Misn. s. Kunzwerda.
- Kunzendorf** (Schlesien, viele O. dies. N.), Cuntendorf. Lusat., Kunzendorf., - Siles., Kuntzendorf. Pol.
Herrmann, Nagler, Wagner, Zachlerus.
- Kunzwerda** (Prov. Sachsen, Kr. Torgau), Cunzwerda. -, Kunswerda Misn.
Berthold.
- Kuepernenis Lusat.** s. Küppern.
- Kupferberg** (Oberfranken, BA. Stadtsteinach), Kupferberg. Bav.
Fraaß.
- Kupferberg** (Schlesien, Kr. Schönau o. Kr. Oppeln), Kupferberg. Siles.
Conrad.
- Küpper** (Schlesien, Kr. Lauban), Kuppera Lusat.
Busch.
- Küppern** (Brandenburg, Kr. Guben), Kipperga. -, Kuepern. Lusat.
Grunwald.
- Kuppritz** (Sachsen, AH. Löbau), Kuppriz. Lusat.
Wochasch.
- Kürbitz** (Sachsen, AH. Plauen), Korbit. -, Kürbiz. Varisc.
Gritzner, Landgraf.
- Kurland** (Herzogthum, jetzt Russland, Gouvern.), Curland., Curon.
Altenbockum ab (de), Ascheberg (Aschen-) de eq., Bagge de eq., Behr de (eq.), Berner, Bienemann, Bieselstein de eq., Bilterling, Bistram de eq., Bbraun, Bolschwing de, Brincken (Brinken) von der (a liber baro, eq.), Brucken a dictus Fock eq., Brunnow de, Buchert, Budberg de, Buttler a eq., Diston, Drackenfels de eq., Elert ab liber baro, Fircks von (a, de) (de liber baro), Gantzkaow de, Gilbert, Grot-

Kurland.

husen, Hahn ab eq., Heyding de, Heyking (Heucking) de, Heyking gen. Loewenstein a, Himmelreich, Hollenhagen, Hoerner de liber baro, Howen von der, Huhn, Iantzou, Ieschke, Keyserling de baro (liber baro), Kiel de, Klopman von eq. (a liber baro), Knigge von Baron (de liber baro), Korf a. Leucking, Lewezow (Levezov), Lieven (a liber baro), Maczewsky, Mandern de cogn. de Medem, Manteuffel (-teufel) a (de liber baro) eq., Manteuffel gen. Zöge (Zooge), Martini, Medem de (von, de liber baro, eq.), Meerfeld de, Mirbach a (de) eq., Neander, Nettelhorst von eq., Nolde de eq., Nordenflicht a eq., Offenberg de, Oelßen de eq., Osten von der eq., Pauffler, Petersonn, Pusier, Rapp, Razky de nob., Rönne (Rhoenne) de liber baro, Rosenberg de eq., Rummel de eq., Rutenberg

Kurland.

de, Sacken de, Saenger, Scheunvogel, Schlippenbach a eq., Scholze, Schoepingk (Scho-) a (de) eq., Schroeders de, Taube de liber baro, Thieden, Tiedewitz de, Türcke de, Urban, Voigt, Völkersam (-sahm) de eq., Wagner, Waegner, Weßel de baro, Ziegenhorn a eq.

Kürrensis Misn. s. Kühren.

Kurschiz Misn. s. Churschütz.

Kurzlippsdorf (Prov. Sachsen, Kr. Torgau).
Friderici.

Küstrin (Brandenburg, Kr. Königsberg i. d. Neumark), Cüstrin., - March., Custrin. Neomarch., Cüstrin. Sax., Kustrin. Neomarch. Fabianus, Iaeschke, Loscanus, Sabo, Schultze, Schutz, Sefeld, Winkelmann, Zacker.

Küstrizensis Misn. s. Köstritz.

Kütten (Prov. Sachsen, Kr. Bitterfeld).

Helbig.

Kuttenberg (Böhmen, BH.-St.).

Schoen.

Küttendorf s. Kittendorf.

Kutzleben (Prov. Sachsen, Kr. Weissensee), Cutisleba Sax., Kosleb. Misn., Kutzlebia -, Kuzlebio Thuring.

Rebling, Schwarz, Strack, Werner.

Kyhna, Gross- u. Klein- (Prov. Sachsen, Kr. Delitzsch), Kühna Martisburg., Kuhna Misn.

Mulert, Müller, Scheubner, Schubert.

Kyhneidensis Misn. s. Kühnhaide.

Kyoviensis Pol. s. Kijew.

Kyritz (Brandenburg, Kr. Ostprignitz), Kyritz. March.

Vofius.

Kystrizensis Misn. s. Köstritz.

L.

Laaland (Dänemark, Insel), Lolland. Dan.

Balle, Wichmand.

Labacensis Carniolus s. Laibach.

Labrun (Prov. Sachsen, Kr. Torgau), Labruna Sax.

Roick.

Lagnavia Lusat. s. Langenau (Schlesien).

Lagnitz (Prov. Sachsen, Kr. Weissenfels), Lagnicen. Misn.

Kohl.

Lahm (Oberfranken, BA. Teuschnitz o. BA. Staffelstein o. BA. Lichtenfels), Lama Franc.

Hoefflich.

Lähn (Schlesien, Kr. Löwenberg), Laehna -, Lehna Siles.

Feige (-gius), Hertwig, Meinert, Schindler.

Laibach (Krain, Hptst.), Labacen. Carniolus.

Labaßer.

Lama Franc. s. Lahm.

Lampersdorf (Schlesien, Kr. Frankenstein o. Kr. Neumarkt o. Kr.

Lampersdorf.

Oels o. Kr. Steinau), Lampersdorf. Pol.

Riedel.

Lampertswalde (Sachsen, AH. Grossenhain o. Kr. Oschatz), Lamperswalda, walden, Lampertswalda. Barth, Froge, Glauch, Iahn, Uhlich.

Lancaviensis s. Langau.

Landesbergen (Hannover, Kr. Stolzenau), Landesbergen. Hannov. Gütlich.

Landeshut (Schlesien, Kr.-St.), Landeshut., - Siles., Landshut. Siles., Landshuta, - Siles.

Alde, Bion, Blaschke, Damick, Fischer, Friebe, Fuller, Gebauer, Glas, Guttstein, Kalinsky, Keßler, Kluge, Lier, Ludovici, Muller, Perschmann, Runge, Schael, Seyler, Sommer, Sperius, Stumpf, Thiellisch, Wälsch, Walther.

Landgrafroda (S.-Weimar, VB. Apolda), Landgrafroda Winarien., Landgrafroden. Misn., Landgravsrothan.

Schmidt.

Landishutanus Boius s. Landshut.

Landishutensis Siles. s. Landeshut.

Landsberg (Prov. Sachsen, Kr. Delitzsch), Landsberg., Lansberg. Misn.

Craner (Krahner), Hofmann, Hartmann, Krahner s. Craner, Krensier, Schulze, Stech, Thamme.

Landsberg (Brandenburg, Kr.-St.), Landsberg. March., - Neo March. Burchard, Saltzwedel, Schede, Schulze.

Landsberg (Oberbayern, BA.-St. o. Brandenburg, Kr.-St. o. Ostpreussen, Kr. Pr. Eylau o. Oberschlesien, Kr. Rosenberg o. Prov. Sachsen, Kr. Delitzsch), Landesbergen.

Kneiper, Schulze, Stech.

Landsberg (Oberschlesien, Kr. Rosenberg o. Ostpreussen, Kr. Pr. Eylau), Landsberg. Pol.

Seegert.

Landsrona Bohem. s. Landskron.

Landsgemeinde Varisc. Wettengel.

- Landshut** (Niederbayern, BA.-St.), Landshutan. Boius, Landshuten. Bav. Ostermeyer, Tattshut.
- Landshuta**, - Siles. s. Landeshut.
- Landshuten**. Bav. s. Landshut.
- Landskron** (Böhmen, BH.-St.), Landscrona Bohem. Engel, Schlesinger.
- Landwüst** (Sachsen, AH. Oelsnitz), Landwusta Varisc., Landwüsta Misn., - Varisc. Dietrich, Hartenstein.
- Langau** (Oberpfalz, BA. Neunburg), Lancavien. Wagner.
- Langebrück** (Sachsen, AH. Dresden-Neustadt), Langenbruk. Misn. Bruhm.
- Langedorpensis** Misn. s. Langendorf.
- Langefeldensis** Misn. s. Lengefeld (Sachsen).
- Laengefeldensis prope Sangerhausen** s. Lengefeld (Prov. Sachsen).
- Langeleben** (Braunschweig, Kr. Helmstädt). Suck.
- Langenau** (Sachsen, AH. Freiberg o. AH. Döbeln), Langenau Misn. Klemmius, Lehmann, Mathes, Walther.
- Langenau** (Sachsen, AH. Freiberg), Langenau Freiberg. Einhorn.
- Langenau Thuring.** Held.
- Langenau** (Oberfranken, BA. Teuschnitz), Langenau Franc. Feder.
- Langenau** (Schlesien, Ldkr. Görlitz), Lagnavia Lusat., Langenau Gorlic., - Lusat., - Pol., Longenau Lusat. Geißler (Geisler, -Jerus), Herttrich, Krusch, Pohle, Rothe, Schubarth (-berthus), Stephani, Zippel.
- Langenbach** (Sachsen, AH. Plauen o. AH. Zwickau), Langenbacen. -, Langenbachen. Misn. Hanenschild, Heydel.
- Langenberg** (Sachsen, AH. Glauchau o. AH. Schwarzenberg o. AH. Grossenhain o. Reuss j. L., LA. Gera), Langenberg. Misn. Hauenschild, Loebelius, Rausch.
- Langenberg** (Reuss j. L., LA. Gera), Langenberga Geran. Simon.
- Langenbernsdorf** (Sachsen, AH. Zwickau), Langenbernsdorf. Misn. Becher, Iahn, Klett, Koch, Martius, Seyfert.
- Langenbielau** (Schlesien, Kr. Reichenbach), Longobülau Siles. Hübner.
- Langenbrückensis** Misn. s. Langebrück.
- Langenchursdorf** (Sachsen, AH. Glauchau), Langencursdorf. Misn., Longochursdorf. Walther.
- Langendembach** (S.-Weimar, VB. Neustadt a. d. Orla), Longodembacen. Varisc. Hasius.
- Langendorf** (Prov. Sachsen, Kr. Weissenfels o. Kr. Zeitz, vgl. d. folg.), Langedorp. -, Langendorf. -, Langendorf. Misn. Bergner, Blüthner, Gerhard, Hanschild, Lange, Liebscher, Müllner, Scheubner.
- Langendorf** (Prov. Sachsen, Kr. Zeitz, vgl. d. vorherg.), Langendorfen. Cizen. Kober.
- Langeneichstädt** (Sachsen, Kr. Querfurt), Langeneichstädt., Langeneichstad. -, Langenlitstad. Thuring. Kummer, Otto, Schmiedel, Staerber, Wagner.
- Langenelsensis** Siles. s. Langenöls.
- Langenfeld** (S.-Meiningen, Kr. Meiningen o. Mittelfranken, BA. Scheinfeld), Langenfeld. -, Langfeld. Franc. Abeßer, Cramer.
- Langenfelda** Varisc. s. Lengenfeld (Sachsen).
- Langengrassau** (Prov. Sachsen, Kr. Schweinitz), Langengraßau. Blüthgen.
- Langenheinersdorfensis** -, Langenhenrichsdorf. Siles. s. Langheinersdorf.
- Langenhessen** (Sachsen, AH. Zwickau), Langenheßen. Misn., Longoheßen. Sax. Bauch, Crusius, Nürnberger, Schlegel (-elius), Werner.
- Langenhirschdorf. Misn.** s. Langhennersdorf.
- Langenholzen** (Hannover, Kr. Alfeld), Langenholzen. Hildesheim. Kruckenberg.
- Langenleba** Brunsvicens. s. Langeleben.
- Langenleuba** (Sachsen, AH. Rochlitz o. S.-Altenburg, LA. Altenburg), Langenleuba Misn. Bauer, Braunhard.
- Langenleuba Altenburg.** s. Langenleuba-Niederhain.
- Langenleuba-Oberhain** (Sachsen, AH. Rochlitz), Langenleuba Misn., Langenleuba -, Langenleuben. Oberhain. Wimmer.
- Langenleuba-Niederhain** (S.-Altenburg, LA. Altenburg), Langenleuba-Altenburg. Ochme.
- Langenlitstadiensis** Thuring. s. Langeneichstädt.
- Langenlois** (Niederösterreich, BH. Krems), Langloisa Austr. Schreckenbach.
- Langenöls** (Schlesien, Kr. Lauban o. Kr. Nimptsch), Langenöls. -, Long Olsna Siles. Schiebler, Trautmann.
- Langenöls** (Schlesien, Kr. Nimptsch), Langenölse prope Greifenberg. Börner.
- Langenreichenbach** (Prov. Sachsen, Kr. Torgau). Suptiz.
- Langenreinsdorf** (Sachsen, AH. Zwickau), Langenreindorf. -, Langenreinsdorf. -, Langenrbensdorf. -, Longo Rhondorf. Misn., Reinsdorfen. Fischer, Friedrich, Spitzner (-erus, -izner).
- Langenrinne** (Sachsen, AH. Freiberg), Longorinna Misn. Gerlach.
- Langenrode** (Prov. Sachsen, Kr. Eckartsberga), Langenroda Thuring., Langenroden. Braun, Geinitz, Horn, Weishuhn.
- Langensalza** (Prov. Sachsen, Kr.-St.), Langensaltz. Misn., - Thuring., Langensalz. Misn., - Thuring., Longosalia Misn., - Thuring., Longosalisan. Thuring., Longosaliban. Misn., - Thuring.

Langensalza.

Apel, Aurbach (Auer-), Backhauf, Beck (-ckius), Beilschmidt, Berleß, Blechschmidt, Boettner, Brand, Brandiß, Brehme, Broedno, Burckhardt, Bürger, Callenberg (Calen-), Christiani, Cotta, Dahlmann (Thalemann), Dürfeld, Ehring, Fischer, Goeschel (Gö-), Guise (-sius), Günther (-erus), Gutbier, Hagenbuch, Haun, Hedenus, Heinemann, Heintze, Helbig, Hellfeldt, Hempel, Heydenreich, Hirt, Hochheim, Hoffmann, Holz, Hoppe, Hübschmann, Jaeger, Jaenisch (Jenischius), Jungling, Kahlert, Keil, Keßel, Kirsten, Knoll (-llius), Koch, Koenig, Kornrumpff, Koerting, Kranichfeld, Laun, Leisching, Mackensee, Magen, Mann, Marburg, Martini, Mauritius, Mentz (-ntzius, -nz), Moeller, Moritz, Noack, Nohr, Osann, Pfaff (-flius), Polex, Poppe, Portz, Ratzius, Reinhardt (-hard), Reising, Riedel, Riemschneider, Rinck, Rockenthiem (-thien, -thienius), Scharffenberg, Schlegel, Schmalkalden, Schmidius, Schmidt, Schulze, Schwabe, Seebach, Seege, Siegel, Stabling, Stokmann, Stoltius (-te), Suchsland, Teichmann, Thalemann s. Dahlmann, Thilo, Tittmann, Vielmuth, Vogel, Wenck, Wiegandt, Wolfram, Wuttig, Zeumerus.

Langenstriegis (Sachsen, AH. Döbeln), Langenstrigen. -, Striengnitz. -, Strignicen. Misn.

Donat, Gelbricht, Schmid.

Langenwaldersdorfensis Siles. s. Langwaldersdorf.

Langenweddingen (Prov. Sachsen, Kr. Wanzleben), Langenwedding. -, Longowedeling, Magdeburg.

Jaeger.

Langenwolkersdorfensis s. Langenwolmsdorf.

Langenwolmsdorf (Sachsen, AH. Pirna), Langenwolkersdorf. -, Langenwolmsdorf. Misn.

Koehler, Unger.

Langfeldensis Franc. s. Langfeld.

Langheinersdorf (Schlesien, Kr. Sprottau o. Brandenburg, Kr. Zül-

Langheinersdorf.

lichau-Schwiebus), Langheinersdorf. -, Langenhenrichsdorf. Siles. Hegen, Scheider.

Langhelwigsdorf (Schlesien, Kr. Bolkenhain), Lang Helwigsdorf. Siles.

Süßenbach.

Langhennersdorf (Sachsen, AH. Freiberg), Langenhirschdorfen. -, Langhennersdorfen. Misn.

Harnisch, Haymann (-mannus, Heymann), Lohrinus, Metzler, Wildenhayn.

Langloisa Austr. s. Langenlois.

Langwaltersdorf (Schlesien, Kr. Waldenburg), Langenwaldersdorf. Siles.

Kammler.

Langwarden (Oldenburg, A. Butjadingen), Langwerden. Oldenburg. Wiggers.

Langula (Prov. Sachsen, Kr. Mühlhausen), Langula Misn., - Thuring. Nippold, Wiener.

Lausbergensis Misn. s. Landsberg.

Lanzcluvium nat. Bav.

Schmauß.

Lapenow (Brandenburg, Kr. Oberbarnim), Lapenow March.

Kerstein.

Larissa (Thessalien, Neomarchie-Hptst.), Graecus Larissaeus.

Kallusius.

Laskowitz (Schlesien, Kr. Ohlau o. Kr. Rosenberg), Lascovit. Siles.

Pratsch.

Lastau (Sachsen, AH. Grimma), Lastavia Misn., Lastavien.

Eckardt, Düring, Köpping.

Laua Misn. s. Laue.

Lauba Lusat. s. Lauban.

Lauba, Alt- u. Neu- s. Lauban.

Laubach (Hessen, Kr. Schotten), Laubachen.

Solms et Tecklenburg a comes.

Laubachensis Thuring. s. Saubach.

Lauban (Schlesien, Kr.-St.) o.

Lauba, Alt- u. Neu- (Sachsen, AH. Löbau), Lauba-, Lauban. Lusat., Lauban. Pol., Lauben., Luba Lusat.

Alde, Anders, Anton (-nius), Bahrdt, Barth, Bauch, Baude, Beckert, Bertram, Beuge, Bischoff,

Lauban.

Blochmann, Boerner, Bornmann (Borru-), Boettich, Boettner, Brückmann, Buhle, Callinich, Caspari, Conrad (-di, -dus), Crona, Crusius, Deutschlaender, Dihm, Dittmann, Doering (Do-), Edelmann, Feigs, Förster (Foe-), Friedeborn, Fritzsche (Fritzsche), Fritsch, Fritzsche s. Fritzsche, Gebhard, Gemeinhardt, Georgi, Gersdorffius, Gleisberg, Goebel, Gollnisch, Gregorius, Gude (-dius), Gumprecht, Günther, Hausdorff, Heinitz, Hellmund, Helmath, Henning, Hergesell, Herr, Herrmann, Heß, Hildebrand, Hille, Hinzke, Hirche, Hoffmann, Hoeffnerus, Hofmann, Hoelzel, Hoepfner, Ienke, John, Kielblock, Kirchbach, Kirchhof (-hoff), Klemst, Klosius, Koch, Koehler, Koenig, Kosche (-sch), Krampsch (-msch), Krause, Kriegel, Kühn, Kunze, Lange, Leonhardi (-dus), Lepper, Lischwitz (-iz, -izius), Liscovius, Locke, Mascovius, Maukius, May, Meißner (-sner), Menzel, Metius, Mildner, Moeller, Morus, Müller, Muscovius, Nagel, Neunhertz, Nixdorf, Nüßer, Ostermann, Otto, Pauli, Preußius, Proxius, Pürschel, Queißer, Quenzelius, Rabe, Ranftius, Raschke, Reichwitz, Resch, Richter, Riedel, Riemer, Rose, Rothmann, Roetscher, Rüdinger (Ru-), Sauerus, Schiebler, Schlegel, Schmid, Schmidt, Schneider, Schmiebs, Scholtze, Scholze, Schroeer, Schröter, Schubart, Schubarth, Schubert, Schüler, Schulze, Schwartz, Schwarz, Seidel, Seybold, Seyfferth, Spremberg, Starcke (-kius), Steinbach, Stolle, Stroemel, Stübner, Sturm, Tarnovius, Taubner, Thomas (-ß), Tiethmann, Trautmann (-mannus), Triller, Ullmann, Vogel, Volckelt, Wagner (-erus), Walther, Wehnerus, Weinert, Weinhold, Weise, Wentzel, Wiesner, Witschel, Zeeh, Zimmer, Zindel.

Laubegast (Sachsen, AH. Dresden-Altstadt).

Wirthgen.

Laubendorf (Mittelfranken, BA. Fürth), Laubendorf. Anspacen.

Herrgott.

Laubensis s. Lauban.

Laubnitz (Schlesien, Kr. Frankenstein o. Brandenburg, Kr. Sorau, vgl. d. folg.), Laubnicen. Pol.

Kloß.

Laubnitz (Brandenburg, Kr. Sorau, vgl. d. vorherg.), Laubnit., Laubniz. Lusat.

Aland, Kuntze, Tzschentke.

Laubsdorf (Brandenburg, Kr. Kottbus), Laubsdorf. Misn.

Haehnel.

Laucha (Prov. Sachsen, Kr. Querfurt o. S.-Koburg-Gotha, LA. Gotha), Laucha Misn., - Thuring., Lauchen. Misn., - Thuring.

Beck, Blaubach, Chemnitius, Ehrhard, Gutsmuths, Hafferburg, Himler (Himm-), Jahr, Ienisch, Kaempflus, Koderisch, Koederitz, Kuhn, Kupfer, Lenke, Lobeck, Otto, Prast, Roedel, Rühlmann, Seidenschwanz, Vogel (-elius), Weber, Weide, Wolf (-lff), Zeigermann.

Laucha (Bautzen, AH. Löbau), Laucha Lusat.

Hirche.

Lauchensis Misn., - Thuring. s. Laucha.

Lauchstädt (Prov. Sachsen, Kr. Merseburg), Lauchstad. Merseburg., - Misn., Lauchstaedt. Misn.

Arnold, Boeschen, Crusius, Friedrich, Hempel, Heyder, Jack (Iahck), Loebe, Lotsee, Marbach, Radlof, Schneider (-erus), Schroeder, Strauß (-s), Thilo, Zehme.

Lauda (Baden, Kr. Mosbach), Lauden. Franc.

Sauer, Ulrich.

Lauderstadensis Thuring. s. Liederstedt.

Laue (Prov. Sachsen, Kr. Delitzsch), Laua Misn.

Leitemannus.

Lauenberg (Hannover, Kr. Einbeck), Roemer (Rö-) de.

Lauenburg (Herzogthum, jetzt mit der Krone Preussens verein., administrativ der Prov. Schleswig-Holstein zugetheilt, vgl. d. folg.), Lauenburg., - Hannov., Sax. Lauenburg., - Leoburg.

Behm, Schrader de eq., Selmer, Witzendorf (-ff) a (de) eq.

Lauenburg (Lauenburg, Hptst. des Herzogthums gleichen Namens

Lauenburg.

o. Pommern, Kr.-St., vgl. d. vorhergeh.), Leoburg. Sax.

Donner (-erus).

Lauenburg March. s. Löwenberg (Brandenburg).

Lauenhain (Sachsen, AH. Rochlitz o. AH. Zwickau, vgl. d. folg.), Lauenhähnen., - Lauenheim. Misn. Dauterstaedt, Falke.

Lauenhain (Sachsen, AH. Zwickau, vgl. d. vorherg.), Lauenhayn. Montan., Lauenheinen. Misn.

Hering, Weller.

Lauenstein (Sachsen, AH. Dippoldiswalde), Lauenstein., - Misn., Leostein. Misn.

Fiedler, Fleck, Gottschick, Kohlschütter, Schwenckius, Schrey, Tharandt, Zapffe.

Lauingen (Braunschweig, Kr. Helmstedt), Lauingen. Brunsvig.

Pfeffer.

Launicensis Misn. s. Lausnitz, Kloster-.

Lausa (Sachsen, AH. Dresden-N. o. Prov. Sachsen, Kr. Torgau), Lausa Misn.

Exner, Freiesleben.

Lausa (Sachsen, AH. Dresden-N.), Lausen. prope Dresdam, Lousa -, Lusa Misn.

Karg, Menzelius, Zschimmer.

Lausanne (Schweiz, Kt. Waadt), Lausanen., Lausannen., Lausonio Helvet.

d'Apples, Conod, Rebecque de, Valency de.

Lauschka (Sachsen, AH. Döbeln), Luscavia Misn.

Güttner (Güthner).

Lausensis prope Dresdam s. Lausa.

Lausigk (Sachsen, AH. Borna), Lausigen., Laußigen. Misn.

Biedermann, Luschky, Oerthelt (-tus), Schmidt, Weiße, Wolf, Wolff.

Lausinitiensis Misn., Lausitien. Osterland. s. Lausnitz, Kloster-.

Lausitz (chem. Markgrafschaft, jetzt zu den preuss. Prov. Brandenburg u. Schlesien u. zu Sachsen gehör.), Lausitzen., Lusat.

Albini, Belau (-ow) de eq., Berge von (de) eq., Beschwitz de eq., Blome eq., Breßler de com., Bretow

Lausitz.

de, Briesen a eq., Broizen a, Bünau von eq., Burgsdorff a (de) eq., Carlowitz de, Dallwitz (-iz) de comes, Döbschütz (Debschütz) de, Drost. Drost eq., Dyherrn a eq., Einsiedel ab comes, Elterlein de eq., Engelmann, Fromberg de eq., Gablenz de, Gebhard, Gersdorff (-rf) von (a, de) eq., Gersdorff a liber baro, Gersdorff (-rf) a comes, Glaser, Goldstein von eq., Goetz de (a) eq., Haberkorn de eq., Hausding, Handresch, Hanenstein eq., Hazelius, Heinitz, Heldreich (Heldenreich) de eq., Heyde von der eq., Hock de eq., Houwald ab liber baro (eq.), Huldberg de (liber baro) eq., Hund et Alten Grotkau de eq., Kerwitz a eq., Kiesewetter (Kiesewetter) a (de) eq., Klemm von eq., Klien, Klux von eq., Kobasch, Knoch, von (de) eq., Kummer, Kyau a eq., Langen de (a), Langen e domo, Kittlitz a, Leibnitz von, Leske, Löben de, Lutitz a eq., Mandelsloh de, Mann, Manteuffel (-teufel) a liber baro, Matthaei, Maxen de eq., May, Metzradt (-d) von (de), Meyer zu Knonow de eq., Mollerstein de eq., Nicolai, Nostitz (-iz) a (ab, de) eq., Nostitz et Jaenkendorf de, Oberländer von eq., Oppen de eq., Pannewitz (-iz) a (de) eq., Patow de eq., Pentzig a eq., Petsckius, Polenz von eq., Ponickau (-igkau) et Pilgram (Pelgmann, Pilgram) de eq., Pückler de comes, Rechenberg a liber baro, Reibniz de eq., Reibold de eq., Rex eq., Rodewitz de eq., Schlieben von (a) eq., Schollenstern a eq., Schomberg de eq., Schoenberg de (a) eq., Schoene, Schoenfeld a, Schweinitz de (a) eq., Sebas (-basius), Seydewitz a eq., Spitzner, Spor von eq., Stutterheim a eq., Thielau a eq., Tietze, Uechtritz (Üchteritz, -iz, Üchtritz, -iz) von (ab, de) eq., Uechtritz (Uechteritz) et Steinkirch de eq., Unwirth, Vieth, Vieth de (a) eq., Voigt, Walther et Croneck a eq., Wehle, Wiedmerus, Winter, Wolfius, Zeschau (Zscheschau) de eq., Zeschwitz (Zezschwiz) a eq., Ziegler und Klipphausen (Klip-) von,

Lausitz.

- Zimmer, Zscheschau de s. Zeschau de.
- Lausitz, Nieder- (ehem. Markgrafschaft, jetzt zur Prov. Brandenburg geh.), Lusatia inferior.
Buxdorff de eq., Sarke, Schmidt.
- Lausitz, Ober- (ehem. Markgrafschaft, jetzt zu Sachsen und zur preuss. Prov. Schlesien geh.), Lusatia superior.
Graeber, Ponickau de.
- Lauske (Sachsen, AH. Bautzen o. AH. Löbau), Lauska Lusat.
Mutscher.
- Lausnitz, Kloster- (S.-Altenburg, LA. Roda), Launicen. -, Lausinit. Misn., Lausit. Osterland.
Finzelberger, Mütze, Perlich.
- Lausonio Helvet. s. Lausanne.
- Laubigenensis Misn. s. Lausigk.
- Lauta (Sachsen, AH. Marienberg), Lauta Misn.
Büttner, Schoenherr.
- Lauta (Brandenburg, Kr. Kalau), Lauta Lusat.
Bergerus.
- Lautenthal (Hannover, Kr. Zellerfeld), Lautenthal. Thuring. Misn. Albrecht.
- Lauter (Sachsen, AH. Schwarzenberg), Lautera Misn., - Mont., - Schneeberg., Lautern. Misn.
Haenel, Epperlein, Illig, Merckel, Otto, Rau, Weißflog.
- Lauterbach (vgl. die folg.).
Heubner.
- Lauterbach (Sachsen, AH. Grimma o. AH. Marienberg o. AH. Oelsnitz o. AH. Zwickau), Lauterbacsen. -, Lauterbachen. Misn.
Arnold, Hoffmann, Krebel, Oesterreich, Peck, Schoenherr (Schön-), Simmchen, Stoeckhardt (Steckhardt), Stöckhard, Stoeckhard, Stockhardt, Ullmann, Winhold.
- Lauterbach (Sachsen, AH. Marienberg) Lauterbacsen. Montan.
Loßig.
- Lauterbach (Sachsen, AH. Oelsnitz o. AH. Zwickau, vgl. d. folg.), Lauterbacsen. Narisc., Lauterbach. Varisc. Adler, Pitschler, Teller.
- Lauterbach (Sachsen, AH. Zwickau, vgl. d. vorherg.), Lauterbach. prope Werdau.
Teller.

- Lauterbach** (Hessen, Kr.-St.), Lauterbach. Franc., - Haß.
Dieffenbach, Riedesel liber baro de Eisenbach.
- Lauterbach (Schlesien, Kr. Reichenbach o. Kr. Habelschwerdt o. Kr. Bolkenhain), Lauter. Siles. Hauptmann.
- Lauternensis Misn. s. Lauter.
- Lauterseiffen (Schlesien, Kr. Löwenberg).
Hoferichter.
- Lebigin Magdeburg. s. Löbejün.
- Lebus (Brandenburg, Kr.-St.), Lebus March., Lubecen. -, Lubucen. Lusat. Heydenhan, Preck, Richter.
- Lebusa (Prov. Sachsen, Kr. Schweidnitz), Lebus; Lebusen. prope Dahmann.
Beyer, Milckau a.
- Lednagora (Preussen, Kr. Gnesen), Ledna Kora.
Bytinkormatowsky von.
- Leeds (England, Grafschaft York), Leeds Angl.
Dixon.
- Leer (Hannover, Kr.-St.), Leera Fris. Orient.
Schneidermann.
- Legefild (S.-Weimar, VB. Weimar), Legefild Misn., - Vinar.
Eberhardt, Pause.
- Legitten (Ostpreussen, Ldkr. Königsberg).
Reidnitz.
- Lehesten (S.-Weimar, VB. Apolda o. S.-Meiningen, Kr. Saalfeld), Lösten. Thuring.
Friedrich.
- Lehestensis, - Sax. s. Lehsten.
- Lehn (Sachsen, AH. Bautzen o. AH. Löbau), Lehna -, Lehne Lusat.
Bibas, Chrenitz, Gedan.
- Lehna Lusat. s. Lehn, - Siles. s. Lähn.
- Lehne Lusat. s. Lehn.
- Lehnhaus (Schlesien, Kr. Löwenberg), Lehnhusium in Silesia.
Grünfeld et Guttentasteden a liber baro.
- Lehsten (Mecklenburg-Schwerin, DA. Stavenhagen), Lehesten., - Sax. Korn.
- Leiba Misn. s. Leuben.
- Leibnicensis -, Leibnitio -, Leibnizen. s. Leubnitz.
- Leidensis s. Leuthen.

- Leidlizensis Varisc.** s. Leitlitz.
- Leiha (Prov. Sachsen, Kr. Querfurt), Leyen. Misn., Leyha Thuring.
Katerbau, Teuchert.
- Leilicensis -, Leilitien. -, Leilizen. Misn. s. Leulitz.
- Leimbacensis Thuring. s. Leimbach (Prov. Sachsen), - Saxo s. Leimbach (Hannover).
- Leimbach (Prov. Sachsen, Mansfelder Gebirgskr. o. Kr. Querfurt), Leimbacsen. Thuring.
Prast.
- Leimbach (Hannover, Kr. Ilfeld), Leimbacsen Saxo.
Faerber.
- Leina Martisburgen. s. Leuna.
- Leiningen (Pfalz, BA. Grünstadt).
Friedenreich.
- Leinungen, Gross- (Prov. Sachsen, Mansfelder Gebirgskreis), Leinungen. Mansfeld. Sax.
Weber.
- Leinungen, Klein- (Prov. Sachsen, Kr. Sangerhausen), Leinungen. Thuring.
Bauer.
- Leipa (Prov. Sachsen, Kr. Schweidnitz), Leipa -, Leippa Misn.
Lommatzsch (-azsch).
- Leipa Lusat. s. Leipe, - Misn. s. Leipa.
- Leipe (Brandenburg, Kr. Kalau) o. Leippa (Schlesien, Kr. Rotenburg) o. Leippe (Schlesien, Kr. Hoyerswerda), Leipa Lusat.
Hyttig.
- Leipnik (Mähren, BH. Weiskirchen), Leipniken. Morav.
Recht.
- Leipnitz (Sachsen, AH. Döbeln), Leipnitio Misn., Leipnizen.
Fehmel, Lehmann, Leischner.
- Leipoldshaynensis Lusat. s. Leopoldshain.
- Leippa Misn. s. Leipa, - nat. Pol. s. Leipe.
- Leippe nat. Pol. s. Leipe.
- Leipzig (Sachsen, Kreishauptm.-St.), Lipsen., - Misn., Lipsicus, Lipsien., - Misn.
Aal, Abicht, Ackermann, Adler, Albrecht, Alert, Allius, Altnerus, Ammann, Andersohn (Andresohn), Andreae (-drae), Andresohn s. Andersohn, Angely, Anschütz, Apel, Appold, Arndt, Arnold, Aßmann

Leipzig.

(-mannus), Aßmuß, Auerbach, Augusti, Austel, Backofe, Bader, Baierus, Barmann, Bärmann (Baermann, vgl. Behrmann), Barnbeck, Barth, Barthel (-elius), Bartholigs (-lligs), Bartsch (Barthsch), Baudisius, Baudius, Bauer (-erus), Bauermann, Baumann, Baumgaertel, Baur, Becher, Bechstaadt, Beck (-ckius), Becker, Becker-Schönberg, Beckius s. Beck, Beer, Beerbaum, Behringer, Behrmann (Baermann, vgl. Bärmann), Bel (Belius), Bellger, Benckewitz, Bender a liber baro, Bendicson, Bennelle, Bennewitz, Benz, Berach, Berger (-erus), Berggold, Bergmann, Bernhard, Bernhardi, Bernigeroth, Besendörffer, Beser, Bethke, Beyer, Bichel (-elius), Bienaßis, Biener, Binder, Birnbaum, Bisendel, Bittner, Blanchard, Blesendorff, Blüher, Blumbach (Blumen-), Blume, Blumenbach s. Blumbach, Blumenberg, Blümner (Blum-, Blümnerus), Boecklinus, Boden, Boehme, Boehn, Bohne, Bolentz, Boenigk, Bonisch, Born (-nius), Boerner (-erus, Börnerus), Boesche, Bose (-sius), Boßbeck, Bothe, Böttcher (Bottcherus), Boettger, Bötticher, Böttiger, Boxberg, Brand, Brandenburger, Brauer (-erus), Braun, Braune, Braeunig, Bräuniger, Brecht, Brehm (-me), Breitkopf (-kopfius), Breitrück, Bretschneider, Bretzner, Breuer, Breuning, Brinck, Brinck de, Brinckmann, Brückner (Bruckner, Brücknerus), Brühl, Brummer, Buchenthal, Bucher, Buchmann, Buchner, Büchner, Buder, Budt, Burchard, Burchardi, Burckardt, Burckhard, Burckhardt, Burdach, Burg de, Burgmann, Busch, Büschel (-elius), Buschendorf, Büttner, Calovius, Capieux, Carl, Carpzov (-ovius), Carus, Cauffmann, Centner, Chenu, Christ, Cichorius, Claßen, Claus, Clausnitzer (Clauß-), Clauswitz, Clodius, Cnollius, Cramer, Crantz, Crayen, Crell (-llius), Creutzer, Crone, Crusius, Curtius, Cyrus, Daehne, Dallera, Dannroth, Dauthe, Dedicke, Deer, Deiling (Deyling),

Leipzig.

Deutrich (Deutericus), Deutschmann, Deyling s. Deiling, Dicelius, Diedemann, Diemer, Diete, Dietrich (Dietericus), Dietherich, Dietz, Dietze, Dietzmann, Dieze, Dinckler (Dünckler), Dindorf, Dizius, Dobenecker, Döhner, Dojan, Doelitzsch, Domasky, Doering, Dornfeld, Doerrien, Doß, Drechsel, Drechsler, Dresler, Drobisch, Dryander, Dumas, Dünckler s. Dinckler, Dürr, Duttenhöfer, Dyck, Ebel, Eberhard, Ebert (-tus), Eccardus s. Eckardt, Eccius s. Eck, Eck (-ccius), Eckardt (Eccardus), Eckart, Eckhart, Eckoldt, Eckstein, Ehlich, Ehrhardt, Eichel, Eichler, Einert, Einsiedel de, Eisfeld, Eitelwein, Elzner, Encke (-nke), Endner, Engelhardt, Engelschall, Enke s. Encke, Erckel, Erhardus, Erlenbach, Ernesti, Ernst (Ernestus), Erstenberger, Erttel (-elius, Ertelius), Esch, Eschenbach, Eschert, Eschner, Eser, Eulenstein, Everdt, Exß, Eydner, Eyßel, Eytelwein, Faber, Fabian, Falcke, Falckner, Fehr, Feilitzsch, Feillotter, Felix, Fels, Feustel, Fichtner, Ficker, Fiedler, Findeisen (-eis), Findius, Fischer, Fizeaux, Flachs, Fleischer, Flemming, Forbiger, Förster, Forwerck (-wergius), Franck (-ckius), Francke (-ke), Franckenstein, Franckius s. Franck, Franke s. Francke, Franz (-zius), Fraporta de, Frege, Freisleben, Frenzel, Freund, Frey, Freyberger, Freyer, Friberius, Friderici (Friderici, vgl. Friedrich), Fried, Friedel, Friderici s. Friderici, Friedrich (Friderici, Friederich, vgl. Friderici), Friese, Fritsch (-tsche), Fritsche vgl. Fritsch, Frobe, Froeden, Froelich, Frolob, Frommhold (Fromholt), Frosch, Funck (-nk), Funcke, Funckler (-nkler), Funk s. Funck, Funkler s. Funckler, Gaebler, Gabriel, Gallisch, Gangloff, Gaertner (-erus), Gäsgen (-ßgen), Gaspari, Gäßgen s. Gäsgen, Gaeßner, Gaubisch (-bsch), Gauch, Gaudlitz (-itzius, -iz), Gebhard, Gebhardt, Gehler, Gehring, Geier, Geisler,

Leipzig.

Geißenhöhner (-hoehner), Geißler, Georgi, Gerardus, Gerber, Gerhard (-hardtus), Gering (-gius), Gerloff, Germin, Gerschel, Gerstenberger (-berg), Geßner, Geyer, Geysler (-erus), Giesemann, Giesmann, Gießmann, Glafey, Glandenberg, Glaser, Glaßius, Gleditsch (-itzsch), Gnaspe, Gneist, Goedicke, Gold, Goldammer, Golle, Goller, Golz, Goepel, Goerlitz (-iz), Goerner (-erus), Gosenbachius, Gotter, Gottschalck (-lk), Goetze (Goetzius, Goezius), Grafe (Graefe, Graff, vgl. Graff), Grafe, Graff (Graf, Gräfe, Graffius vgl. Gräfe), Graeff, Grahmann, Granzius, Graß, Graul, Graun, Grave, Graevius, Green, Grieshammer, Griesheim de, Griesmann, Grohmann, Groß, Große, Großelius, Grothuß de, Gruhlius, Grünberg, Grunenthal s. Grünthal, Gruner, Grünthal (Grunenthal), Günnell, Günther (Guntherus), Günst (-nz), Gurlitt, Gutschmid de liber baro, Gutschmidt, Günst s. Günst, Haake, Haase (Hase, -sius), Habersang, Hacke, Hagemeyer (-meyer), Hager, Hahmann, Hain, Hainemann, Halanck (-gk), Haltaus, Hammer, Hammerdörfer (-doerfer), Hannsen s. Hansen, Hansel (Haenssel), Hansen (Hannsen, Hansenius), Harecke, Harnisch, Haertel (Hertel, vgl. das.), Hartmann, Harttrauff, Hartwig, Hase s. Haase, Haeser (Haeserus), Hasius s. Haase, Haße, Haßert, Haubold (-dus), Hauck, Haucke, Haueisen, Haugk von (ab, de), Haupt, Hauptvogel, Hausen, Haeuser, Hausmann, Hausotter (Hauß-), Haußmann, Haußotter o. Hausotter, Hayn, Hebenstreit, (-streitius), Hecht, Hecker, Heidenreich, Heiland, Heilmann, Heimbt, Heine (-nius), Heinich, Heinius s. Heine, Heinsius, Heinroth, Heintz, Heinze (-ze, -zius), Heißelbart, Helbig, Hell, Helm, Hempel, Hennicke, Hennig, Henniger, Herdweg, Hermann (Herrmann, -mannus, vgl. das.), Herr (-rius), Herrmann (vgl. Hermann), Herold, Herschel, Hertel (vgl. Haertel), Hertwig, Hertzog s. Herzog, Herzberg, Herzog (-tzog), Hefse,

Leipzig.

Heßler, Hetschold, Heydenreich, Heyder, Heye, Heyer, Heyland, Heymann, Heynau, Heyne, Heynemann, Hetzer (Hezer), Hildebrand, Hiller, Hillig, Hillmer, Hindenburg, Hoch (-chius), Hochheimer, Hochius s. Hoch, Hoefler, Hoffmann (Hofmann, Hoffmannus, vgl. das.), Hoffstetter, Hofmann (-mannus, Hoffmannus, vgl. Hoffmann), Hohenthal ab (ab liber baro), Höhleemann, Hoehn, Hohmann, Hohmann liber baro ab Hohenthal, Höhne, Hohntritt, Holaeufer (Holäufner), Holl, Holle, Hoeltzel, Holtzengel, Holtzweißig (-weisig, Holzweißig), Hommel (-elius), Honig, Hopfgarten (Hopff-) von, Hoepfner, Hoppe, Horn (-nius), Hornicae, Hornius s. Horn, Hottenroth, Huber, Hübler (-erus), Huhn, Hunger, Huth, Iablonowski princeps de Prussia, Iacher s. Iöcher, Jacobi, Jacobsen, Iage (-gius), Jaeger, Iagius s. Iage, Iahn (vgl. Iohn), Iancke (-nke), Ide, Ienichen (Ienichius), Ienicke, Ierre, Immich (-ig), Ioachim (-mus), Iob, Ioecher (Iä-, Iöcher, Ioecherus), Iochim, Iochtius, Iohn (Iahn, vgl. das.), Ionne, Ioerg, Ittig (-gius), Iuenger, Iunius, Iurisch, Kabisch, Kachler, Kadelbach, Kappius, Karthaus, Käse, Kaestner (-erus), Kaulfuß (-s), Kayser, Keck, Kees (-se), Keil, Keiner, Kempfe, Kerndorffer (-dörfer, -dorffer), Kerner, Kerst, Kersten, Kettner, Kennert, Keuslitz (Keußlitz, Keysehlitz), Keyl, Keysehlitz s. Keuslitz, Kiefer, Kielmann, Kind, Kirchhoff (-hof), Kirchner, Kirsch, Klau, Klingner, Klose (-sius), Kluge (-gius), Knacke, Knauer, Knaups, Knauth, Knöfel, Knoefler, Knorr, Kob, Kober, Koeber, Koch, Kogge, Köhlau (Koelan), Koehler (Köhl-), Kohnhard s. Konhardt, Koelan s. Köhlau, Kolbe, Köbel, Kolditz, Koelsch, Konhardt (Kohnhard, Konhart), König, Königsdörffer, Kop, Koeppling, Koerner, Kornnagel, Koswig (-vick), Koetteriz, Kraft, Kraegen, Krah, Krahnest, Krause, Krauß, Krauthaupt, Kregel, Kregel von

Leipzig.

(de) Sternbach, Kreisch, Kreße, Kretschmann, Kretschmar, Krenßler, Kreyer, Krickow (-ikovius), Kriegel (Krigel), Kritz, Kritzinger (Kriz-), Krüger (Krueger), Krüger, Krumbhaar (-har), Krumpe, Kuchler (Kuchler), Kuffs (Kufs), Kuhn, Kühn (-nius, Kuehn), Kuhnau, Kühne (Kühnius), Kühnoel (Kuinoelius), Külbel (Ku-), Kümmel, Kummer, Kunkelmann, Kunth, Kuntschmann, Kuntzel, Kunze, Kuppe, Kuepper, Kuppermann, Kürbitz, Kürsten, Kürtzel (-zel, -zelius), Küster (Kuester), Küstner (Ku-, Küstnerus), Küttner, Lackner, Lampe, Lampius, Landgraf, Landmann, Landvoigt, Lange, Langenheim, Langguth (Langgut, Langhuth), Laurentius (vgl. Lorenz), Lazarus, Leg, Lehmann (-mannus), Lehmhaus, Leib, Leibnitzius, Leich (-che, -chius), Leistner, Leneke, Leo, Leonara, Leonhardi, Lepetit, Le Play, Lepper, Leske, Leutsch, Levi, Libius, Liebers, Liebert, Liebeskind, Liebetaut, Liebing, Liebmann, Lieschke s. Lischke, Lincke (-ck, -ckius, -ke, -kuis), Linse (-ns), Lischke (Lieschke), Liscovius, Litzkendorf (-ff, -fius, Lützendorff, Lutzkendorf), Lochmann, Loeffler (-erus), Loehr, Lohregel, Lohse, Lommer, Loeperus, Lorent, Lorenz (vgl. Laurentius), Loesch, Loesner (-erus), Loßius, Loth, Lotichius, Lotz, Loewe, Lübeck, Ludwig, Ludovici, Ludovicus, Ludwig, Luschky, Lüttmann, Lützendorff (Lutzkendorf) s. Litzkendorf, Magen (-enius), Mager, Mahlmann, Maier (Meyer, vgl. das.), Malherbe, Mancke, Mangelsdorf, Mangoldt, Manitius, Mannewitz, Mannsfeldt, Marbach, Marche, Martens, Martini (Martin), Martius, Masch, Matern, Matthaei, Maetzschel, Mauerberger, Mauser, Mauvillon, May, Mayer, Mechau, Meden, Mehder, Mehlich, Meichsner, Meinig, Meisner (-erus), Meißner, Melich, Mencke (-enius), Mengel, Menser s. Menzer, Mendorf, Menzel (-elius), Menzer (Menser), Merbitz (-itzius), Mercker, Merser, Metzner, Metzschel, Meyer

Leipzig.

(vgl. Maier), Meyne, Meysel, Michaelis, Mie, Mieser, Mirisch, Mißlak, Mittler, Mitreuter, Mitzky, Moebius, Moench (Mönchius), Moosdorfer gen. Roßberger, Moritz, Mörlinus (Moerlin), Moszczenski (Moszynski), Mosig, Moesler, Moeser, Moszynski s. Moszczenski, Mouja, Mühle, Müller (Muller, Mueller, Müllerus), Müller von Berneck, Münch, Mustopff, Muth, Mylau, Mylius, Nagel, Nappius, Naumann (Nän-), Naundorff (-dorf), Neitzsch, Nestler (-erus), Nette (-tto), Neuber (vgl. d. folg.), Neubert (vgl. d. vorherg.), Neuhauf (-haus), Neuhoff, Neumann, Nicens, Nichtewiz (Nichtwiz), Niems, Nitschner, Nitter, Nitzschke, Noebe, Nonnewitz, Oechlitz (-iz), Oehme, Olbrecht, Olscher, Opattowsky, Oertel, Oertel a liber baro, Ortlob, Oschatz (-az), Oeser, Otto, Packbusch (-buschius), Paret, Pasch (-scha, -schius), Pauli, Peinemann, Peitzsch, Pell, Petermann, Petri, Petsch, Petschke, Petzsch, Petzschke, Pentner, Pezold, Pezoldt, Pfaff, Pfaff de Meinicke, Pfaffe, Pfannenschmied, Pfannenmüller, Pfautzsch, Pfeiffer, Pfitzer, Pfeumor (Pflau-), Pforte, Philip, Pietsch, Piper, Pipping, Platner (-erus, Plattner), Plato, Plattner s. Platner, Plaz (-tz), Plitz, Ploß, Plößing, Pohl (Pohle, Pohlius), Polster, Poppius, Poerner, Poerschmann, Poeschmann, Precklin, Preibisius, Preißer, Prenner, Prenzel, Preußner, Probsthan, Prosch, Pufendorf (-dorff, Puffendorf), Pultz (-lze), Pusch, Quandt (-nd, -dtius), Rabener (Rabner), Rabenhorst, Rabner s. Rabener, Radick, Ranitz, Rapsilber, Raspe, Rathgeber, Rau, Rausch, Rebentisch, Rebiger, Regel, Regenspurger, Regis, Rehkopf, Reich, Reichel, Reichenbach, Reichmeyer, Reimann, Rein, Reineck, Reinhard, Reinhardt, Reinhold (-dus), Reinicke (-ickius), Reintaler, Reißing, Reuter, Ribbe, Richter (-erus), Riedel, Rierner, Riese, Ritter (-erus), Ritterich (-ttrich), Ritterus s. Ritter, Rüttrich s. Ritterich, Rivinus, Roebiger,

Leipzig.

Robst, Rochlitius, Rockenthien (-thin), Roeder, Roitzsch, Romanus, Romstet, Ronneburg, Ronniger, Roeper, Rosberg s. Roßberg, Rose, Rosenberg (-bergius), Rosenfeld, Rosenmüller, Rosenzweig, Rosig, Roesler s. Roeßler, Rosmaesler (-mesler), Roßberg (Ros-), Roeßler (-sler), Rößner, Rost, Rothe, Rother, Rothius, Rotter, Rottig, Rüdiger (Rudigerus, Rüdigerus), Rüdinger (Rudinger), Rudolphi, Rüger (Rueger), Ruhe, Ruhlius, Rüling, Rummel (-ell), Rumpf, Runger, Ruppert, Saalbach, Sachse, Salinus, Sammet (Sammt), Samuel, Sand von (a, de), Sattler, Saubert, Schacher (-erus), Schaefer (Schäfer), Schamberg (-berger), Scharf (-ff, -fius, -fius), Scharfenberg (Scharffen-), Scharff (-fius) s. Scharf, Scharffenberg s. Scharfenberg, Scharfius s. Scharf, Scharno (-ow), Schede, Schedlich, Scheibe, Schelbach, Schellenberg, Schellhafer (-hoffer, Schelhafer), Schenquius, Scherl, Schertzer, Schettgen, Schichardt, Schiebler, Schiele, Schierholtz, Schilling, Schineck (-nk), Schindler, Schink s. Schineck, Schivan, Schlaaff (-laß), Schlecht, Schlegel, Schleiff, Schlenner (-ßner), Schlimper, Schmetz, Schmid (-idius, vgl. Schmidt), Schmidel s. Schmiedel, Schmidius s. Schmidt, Schmidt (Schmid, -dius), Schmied (-id, -idt), Schmiedel (-idel), Schmieder, Schmiedlein, Schneider, Schniebes, Schnitzer, Schnorr, Schnur, Schoen, Schönborn, Schoenemann (Schönemann), Schoenermarck, Schoenhuth, Schonleben, Schoß (-ssius), Schott, Schotte, Schramm, Schreiber, Schreckenberger, Schreiber, Schreiner, Schreiter (-erus), Schrey, Schreyer, Schroeder, Schrodtt, Schroeter, Schubert, Schuchhardt, Schüler, Schultz, Schulze, Schultzius, Schulzius, Schumann, Schüsler, Schußler, Schuster, Schütze (-tz, Schuzius), Schwabe, Schwaegrichen, Schweizer, Schwalbe, Schwartze, Schwarz, Schwarze, Scipio, Seebaß, Seeghitz, Seelen von (a), Seeligmann, Segnitz (-iz), Seidel (Sey-),

Leipzig.

Seidenschnur, Seidewiz, Selle, Semmel, Semmler, Senckeisen (Senkeis), Senfius, Senfft, Senfft de Pilsach, Senkeis s. Senckeisen, Serbe, Seydel s. Seidel, Seydlitz, Seyfert, Seyffarth, Seyffert, Seyffert, Seymann, Siberus s. Sieber, Sichel, Sicul, Siebdrat, Siebeck, Sieber (Siberus), Siebziger, Siegel (Siegelius, Sigel), Siermann, Sigel s. Siegel, Simon, Sintz, Soedel, Sohn, Solbrig (-ich, -igius), Sommer (-erus), Sontagius, Sparnagel, Sperbach, Sperling, Spiesbach, Sputh, Stab, Stackelberg de, Stahl, Staeps (Steps), Starck, Starcke, Staercker, Stauffer (Staufer), Steger (Steeger, Stegerus), Stein (-ius), Steinauer, Steinbach, Steinbrecher, Steinbrück (-bruck), Steinel (-elius), Steinhäuser (-hauser, -hauserus, -haeußer), Steining, Steinius s. Stein, Stellmacher, Stenger, Stephan, Steps s. Staeps, Stieglitz (-iz, Stiglitz), Stiehler, Stiglitz s. Stieglitz, Stimmel, Stipper, Stock (-ckins), Stoll, Stolle, Stoelzner, Stopf (Stopl), Stoer (Stör), Stoy, Straube, Strauch, Streckfuß, Stroeder, Stroisch, Stübel (Stu-, Stüblius), Sulzberger, Sünder, Süße, Tauber, Tauchnitz, Tannerschmidt, Teeg, Teller (-erus), Tettelbach, Teubner, Teucher, Teuscher, Teutscher, Theilbar, Thiele, Thierbach, Thieriot, Thilo, Thomae, Thomasius, Thon, Thönelius, Thönert, Tilßner (-sner), Tipmer, Topf, Toepfer, Trautmann, Trebs, Trefurth, Treitschke, Trenckmann (-mannus, Trenckmann), Triebel, Triebkorn, Tripto, Troitzsch, Tromlitz (-iz), Troppanneger (-aneger, Tropaneger), Trotz, Trube, Truchses, Truckenmüller, Tryck, Tschirner (Tzsch-), Türk, Tzschirner s. Tschirner, Uhlisch, Ullmann, Ulrich, Urban, Valentin, Venthol, Veronelli, Vetter, Vinhold, Vockeroth, Vogel, Voigt, Voland, Volckmar, Volkman, Vollert, Vorstius, Wachsmuth, Wagner (-erus), Waldhüter (-hütter), Waler, Walther (-erus), Wappler (Wapler), Webel, Weber, Wege, Weichard, Weichart,

Leipzig.

Weickert, Weickhard, Weidlich (-ichius), Weidling, Weigel (-elius), Weinert, Weinhold, Weinmar, Weise (-sius), Weißens, Weißensehe, Weiser, Weiske, Weisleder, Weispflug, Weiß (-sius, -ße, -ßius, vgl. Weiße), Weiße (vgl. Weiß), Weißius s. Weiß, Weißmann, Welck (-lk) a, Welcke, Welcker, Welk a s. Welck a, Welsch, Wenck (-nk), Wend (-dius, -dtius), Wendler, Wendt, Wendtius s. Wend, Wenk s. Wenck, Werner (-erus), Werther, Werthern a liber baro, Westermann, Wichmann, Wiedemann, Wiederanders, Wiegand, Wiener (-erus), Wieprecht, Wiese, Wiesner, Wiest, Wilcke (-lke), Wildenhain, Wilgenroth, Wilhelmi, Wilke s. Wilcke, Winckler (-erus, Winkler), Winckler baro de Schwendendorf, Winkler s. Winckler, Wintzer, Wippacher (Wipa-), Wirth, Wittig, Wolckau, Wolf (-lff), Wolff (vgl. Wolf), Wolffermann, Wolle (-llius), Wonne, Wostroffsky, Woywodt, Wunder, Wunderling, Wüdsch, Wunsch, Zange, Zanthier de, Zech de liber baro, Zeimer, Zeising, Zeisler, Zemisch (Zehm-), Zencker, Zerener, Zeußler, Zetsch s. Zetzsche, Zetzsche (Zetsch, Zetzsch), Zeumer, Ziegler, Zienerus, Zimmermann, Zinck, Zipffel, Zitzmann (Ziz-), Zober, Zochmann, Zoller, Zorn, Zschache, Züllich, Zunckel, Zuorn, Zweymann.

Leisling (Prov. Sachsen, Kr. Weissenfels), Leislinga Thuring.

Uhlig.

Leisnig (Sachsen, AH. Döbeln), Leisnicen., - Misn., Leisnigen. -, Leisnigen. Misn.

Arnold, Beck, Behr, Biener, Bugenhagen, Dillner, Dittmann, Eschcke, Gatzsch, Gaudlitz, Gerstenberg, Goldschad (-de, -dt), Gottschalk, Großerus, Hayne, Hertel, Heymann, Hoffmann, Kleinus, Klemm, Krähe, Krebs, Kriebel, Kuntze, Kunze, Lehmann, Lindner, Ludwig, Meese, Mittenzwey, Moebius, Otto, Pabstorf, Pemman, Punschel, Punscher, Quelle (-ell), Rodlich, Schletter, Seyffert, Seyfried, Sparfeld, Stein, Steuernagel,

Leisnig.

Stockmar, Straube, Thiemigius, Thierbach, Thörmitz (Thoermitz, -iz), Uhlich, Vollrath, Werner (-erus), Werther, Wichmann (-mannus), Winter.

Leisnitz (Sachsen, AH. Oschatz), Leisniz -, Leusnitz -, Leusnicen. Misn.

Iumpelt, Papstorf, Rothe.

Leißnigensis Misn. s. Leisnig.

Leistensteinensis Lusat.

Grote.

Leitersdorf (Brandenburg, Kr. Krossen), Leitersdorf. Siles.

Großmann.

Leithensis Lusat. s. Leuthen.

Leitlitz (Reuss j. L., LA. Schleiz), Leidlizen -, Leutlit. Varisc.

Hoefler, Jungwirth.

Leitmeritz (Böhmen, BH.-St.), Leitmeriz Bohem.

Leisner.

Leitschovia Lusat. s. Leutschau.

Leitzkau (Prov. Sachsen, Kr. Jerichow I), Leitskavia March.

Leimmer.

Lemberg (Galizien, Hptst., vgl. Löwenberg), Lemberg -, Leoberg. Pol., Leopoliens -, Leopoliens. Pol.

Bornmann, Kasch, Krzucki, Weichardt, Werner, Wieszniovsky.

Lemgo (Lippe-Deimold, A. Brake), Lemgo -, Westphal.

Benzler, Brockhausen, Dohm, Koenig.

Lengefeld (vgl. d. folg.).

Fischer, Kubel.

Lengefeld (Sachsen, AH. Marienberg o. Prov. Sachsen, Kr. Naumburg o. Kr. Mühlhausen o. Kr. Sangerhausen, vgl. Lengenfeld), Langefeld -, Langenfels -, Lengefeld. Misn.

Endler, Fischer, Großius, Haynel, Kühnel, Ludewig (Ludovicus, Ludwig), Neander, Sachse, Staender, Stauß, Ulbrich.

Lengefeld (Prov. Sachsen, Kr. Sangerhausen), Laengefeld. prope Sangerhausen, Lengefeld. Sangerhausen., - Thuring.

Keßel, Stoesner.

Lengefeldensis Misn. s. Lengefeld (Sachsen), - Narisc. s. Lengenfeld, - Sangerhausen., - Thuring.

Lengefeldensis Misn.

s. Lengefeld (Prov. Sachsen), - Varisc. s. Lengenfeld.

Lengenfeld (Sachsen, AH. Auerbach), Langenfelda Varisc., Lengefeld. Narisc., - Varisc., Lengenfeld. Misn., - Varisc.

Finckelscherer, Gnügstel, Goebel, Grimm, Liebhold, Lochmann, Pezold (Petzold), Pflugbeil, Reichel, Reuter (-erus), Sachse, Seydel, Steinbach, Thomas, Ulbricht, Weise, Weiß.

Lengenfeldensis Henneberg. s. Lengefeld, - Misn., - Varisc. s. Lengenfeld.

Lengefeld (S.-Meiningen, Kr. Hildburghausen), Lengenfeld. Henneberg.

Englert.

Lennep (Rheinprov., Kr.-St.), Lennep. Montan., - Westphal.

Buchholtz, Middendorf, Reche.

Lenz (Sachsen, AH. Grossenhain), Lenza Misn.

Fabian, Kochius.

Leobergensis Polon. s. Lemberg und Löwenberg.

Leobingensis Thuring. s. Leubingen.

Leoburgensis Saxo s. Lauenburg.

Leodiensis s. Lättich.

Leonberg (Württemberg, OA.-St.), Leonberg. Württemberg. Bav.

Schelling.

Leontio in Tirolis s. Lienz.

Leopoldshain (Schlesien, Ldkr. Görlitz), Leopoldshayn. Lusat.

Leopoldshayn. Pol.

Kloß, Wünsch.

Leopoliensis, Leopoliens. Pol. s. Lemberg.

Leosteinensis Misn. s. Lauenstein.

Leovallensis Siles. s. Liebenthal.

Leovano Siles. s. Lewin.

Leppersdorf (Sachsen, AH. Dresden-Neustadt), Leppersdorf -, Löppersdorf. Misn.

Fuchs, Lehmann.

Leschkirch (Ungarn, Siebenbürgen), Leschkircha Transylvan., Leschkirch Siebenbürgen.

Conrad, Herbert.

Leschwitz (Schlesien, Ldkr. Görlitz), Leschwicen. Lusat. super., Leschwit. Lusat., Leschwiz., - Lusat.

Loschwitz. Gorlit., Löschwiz. Lusat.

Leschwitz.

Adam, Heermann, Lynar de comes, Mauermann, Nicht, Schoene (Schön), Walther.

Lese-Hanoveranus s. Lessen (Hannover).

Lesna -, Lesnen. -, Lesno Polon. s. Lessen.

Lessen (Hannover, Kr. Suhligen), Lese-Hanover., Leßena Hoyen.

Crudup, Plate.

Lessen (Westpreussen, Kr. Graudenz), Lesna -, Lesnen. -, Lesno Polon.

Arnold, Herrmann, Hoffmann, Jacobsen, Koerber, Kreuzschner, Müller, Neifeld, Neumann, Radolph, Schmeckel.

Leßena Hoyen. s. Lessen (Hannover).

Letschin (Brandenburg, Kr. Lebus), Letzschino March.

Kettel.

Lettin (Prov. Sachsen, Saalkr.), Lettino Magdeburg.

Quielitsch.

Letzschino March. s. Letschin.

Leuba, Ober- (Sachsen, AH. Zittau), Leuba Lusat.

Dresler, Franz, Müller.

Leuben (Sachsen, AH. Meissen o. AH. Dresden-Neustadt o. AH. Oschatz, vgl. d. folg.), Leiba -, Leuba -, Leuben. -, Leubena Misn.

Bonacker, Haupt, Heyne, Klein-Paul, Mehner, Schlinzigk, Schröer (Schroerer, -oerius).

Leuben (Sachsen, AH. Meissen, vgl. d. vorherg.), Leuben. prope Misniam.

Pabstorf.

Leuben (Sachsen, AH. Grimma), Löben. Misn.

Dietze (T-), Winckler.

Leubena Misn., Leubenensis s. Leuben.

Leubenberg Pol. s. Löwenberg.

Leubingen (Prov. Sachsen, Kr. Eckartsberga), Leobing. Thuring., Leubinga Sax., Leubinga -, Leubingen. Thuring.

Baumgarten, Billeb, Blankenburg, Boethius, Fest, Großmann, Gundermann, Kade.

Leubnitz (Sachsen, AH. Dresden-Altst. o. AH. Plauen o. AH. Wer-

Leubnitz.

dau), Leibnien. -, Leibnitio -, Leibniz. -, Leubnit. Misn.
Hentschel, Hoff, Iungnickel, Keller, Senff (-nf).
Leubnitz (Sachsen, AH. Plauen o. AH. Werdau), Leibniz. -, Leubniz. Varisc.
Koethius, Lippold.
Leubsdorf (Sachsen, AH. Flöha), Leubsdorf. Misn., - Montan.
Enger, Klotz, Richter, Thümmel.
Leucolimnensis s. Weissensee.
Leucopetra, - Misn., Leucopetraeus s. Weissenfels.
Leucopolitanus Franc. s. Weissenstadt.
Leulitz (Sachsen, AH. Grimma), Leilicen. -, Leilit. -, Leilizen. -, Leulit. Misn.
Günther, Hillig, Koch (-chius), Trübsbach, Woost.
Leuna (Prov. Sachsen, Kr. Merseburg), Leina Martisburg., - Merseburg., Leuna Merseburg., Leunau Misn., Leunen. Merseburg.
Crusius, Jauck, Sanderus, Wagner, Wolf.
Leupoldishain (Sachsen, AH. Pirna), Leupoldishayn.
Berger.
Leusnitzensis Misn. s. Leisnitz.
Leutenberg (Schwarzburg-Rudolstadt, LA. Rudolstadt), Leutenberga, - Misn., - Schwarzburg., - Thuring.
Breul, Fischer, Hanckel, Knabe, Metzger, Schmiedgen, Trübel (Tribel).
Leutendorf (Oberfranken, BA. Wunsiedel), Leuten[dorf.] Varisc. Seifert.
Leuthen (Brandenburg, Kr. Kottbus o. Kr. Sorau), Leiden., Leithen. -, Leuthen. -, Leyden. Lusat.
Fischer, Magnus, Schenck de Landsberg.
Leutkirch (Württemberg, OA.-St.), Leutkirch. Suev.
Stoer.
Leutischio Misn. s. Leutzsch.
Leutlitiensis Varisc. s. Leitlitz.
Leutnitz (Schwarzburg-Rudolstadt, LA. Rudolstadt), Leutniz. Misn.
Kupfer.
Leutschau (Ungarn, Kom. Zips), Leitschovia -, Leutschavia -, Leutschovia -, Leutschovia Hungar.

Leutschau.

Gunther, Hacke, Lumitzer, Osterlamm, Pitzschke, Rosner, Stephanitius, Zwanziger.
Leutschena Misn. s. Lützschena.
Leutschensis, - Misn. s. Leutzsch.
Leutschovia Hungar. s. Leutschau.
Leutzsch (Sachsen, AH. Leipzig), Leutischio Misn., Leutsch., - Misn. Leutzsch.
Michaelis, Schuchardt (-rt).
Leutschovia Hungar. s. Leutschau.
Lenzschensis s. Leutzsch.
Lewin (Schlesien, Kr. Glatz), Levano -, Levinium, Lewino Siles.
Franz, Kalinsky, Kunth.
Leyden (Niederlande, Prov. Südholland), Lugdunen, Lugduno Batavor.
Hartoch, Johnston a, Schneider, Tisteyn.
Leydensis Lusat. s. Leuthen.
Leyensis Misn. s. Leiha.
Leyha Thuring. s. Leiha.
Libau (Russland, Gouv. Kurland), Libau Curon., Liebau Curland.
Harring, Tetsch.
Libbena Lusat. s. Lübben.
Libenau Lusat. s. Liebenau i. d. Lausitz, - Merseburg. s. Liebenau (Prov. Sachsen), - Pomer. s. Liebenow (Pommern).
Libenwerda Sax., Libenwerden. Misn. s. Liebenwerda.
Liberosa, - Lusat., - Pol. s. Lieberose.
Libertovolcavicensis, Libertovolvitien., Libertwolckwizen., - wolkwitien., - wolkwizen., Liberwolkwitien. s. Liebertwolkwitz.
Libnavia -, Libnavien. Misn. s. Liebenau.
Libstadensis Misn. s. Liebstadt (Sachsen), - Sax., - Thuring. s. Liebstedt (S.-Weimar).
Lichteberga Baruth. s. Lichtenberg i. Oberfranken.
Lichtenau (Sachsen, AH. Zwickau o. Oberlichtenau (Sachsen, AH. Flöha), Lichtenau Misn.
Engel, Hunger, Schmidt, Schürer.
Lichtenau, Ober- (Sachsen, AH. Kamenz o. Schlesien, Kr. Lauban), Lichtenau Lusat., - Pol.

Lichtenau, Ober-

Conradus, Dehmel, Heupel, Pietschmann (Pietzsch-), Stroit.
Lichtenberg nat. Misn. (Sachsen, AH. Freiberg), Lichtenberga -, Lichtenbergen. Misn.
Hermann, Homilius, Richter, Schönherr, Schubarth, Tiller, Wagner.
Lichtenberg i. d. Mark (Brandenburg, Kr. Ruppin o. Kr. Niederbarnim), Lichtenberg. March.
Türcke.
Lichtenberg in Oberfranken (Oberfranken, BA. Naila), Lichtenberga Baruth., Lichtenberga Baruth. - prope Baruth, - Franc.
Gemsheim, Haas, Keyser, Leupolt, Rau, Schneider.
Lichtenberg i. d. Oberlausitz (Schlesien, Ldkr. Görlitz), Lichtenberga Lusat., - Pol.
Dreywerth, Hermann.
Lichtenburg (Prov. Sachsen, Kr. Torgau).
Bruckmeyer.
Lichtenfeld (viell. Lichtenwalde), Lichtenfeld. Misn.
Neuhold.
Lichtenhain (Sachsen, AH. Pirna o. S.-Meiningen, Kr. Saalfeld o. Schwarzb.-Rudolstadt, LA. Königsee), Lichtenhain. Misn.
Stürz.
Lichtenstadt (Böhmen, BH. Karlsbad), Lichtenstaden.
Heckerus.
Lichtenstein (Sachsen, AH. Glauchau), Lichtenstein; - Misn., - Schoenburg., - Varisc., Lichtenstena, - Misn.
Bergmann, Bonitz (Bonitius), Feist, Franz, Friedel (-elius), Gluck, Grobe, Grote (Grotius), Grotto, Kaysecker (-erus), Keil, Kretschmar, Lindner, Loewe, Lüdemann, Mammitzsch, Martens, Mathesius, Müller, Niedner (-erus), Oertel (-elius), Reim, Richter, Roemer (Rö-) de, Rose, Sachse (-sius), Seiler, Seyferth (-ffirth), Simon, Strobel, Trautner, Walther, Vogel (-elius).
Lichtentanne (Sachsen, AH. Zwickau), Lichtentanna -, Lichten-tannen. Misn.

Lichtentanne.

Ehrler, Escher, Kupfer, Müller, Storch.

Lichtenwalde (Sachsen, AH. Flöha, vgl. Lichtenfeld), Lichtenwalda -, Lichtewalda -, Lichtewalden. Misn. Kreisig, Wehmann.

Lickowizensis Misn. s. Lockwitz.

Liebau Curland. s. Libau.

Liebmühl (Ostpreussen, Kr. Osterode), Liebmühl. Polon. Bieber.

Liebenau (Sachsen, AH. Dippoldiswalde), Liebenau -, Libnavia -, Libnavien. -, Liebenau Misn.

Brauer, Mühle, Kretschmar (Kretsch-), Schnorre, Stock (-ckius), Wanckel.

Liebenau in der Lausitz (Sachsen, AH. Kamenz), Liebenau. Lusat., Schulze.

Liebenau (Prov. Sachsen, Kr. Merseburg), Liebenau. Merseburg., Liebenau Martisburg., Löben. -, Lubena Veranien, Lubenau Merseburg.

Erfurth, Kretschmar (Kretsch-), Schneider, Schreiner, Stock.

Liebenow (Pommern, Kr. Greifenhagen), Liebenau. Pomer. Stenger.

Liebenstein (S.-Meiningen, Kr. Meiningen), Liebenstein. Franc. Fischern von.

Lieenthal (Schlesien, Kr. Löwenberg o. Kr. Militsch o. L., Hohen (Schlesien, Kr. Schönau), Leovallen. Siles.

Senffleben, Seyffried.

Liebenwerda (Prov. Sachsen, Kr.-St.), Liebenwerda Sax., Liebenwerden., - Misn., Liebenwerda, - Misn., - Sax.

Bielitz (Bieliz), Brause a, Burckhardt (Burkhardt), Büttner, Cnobloch s. Knoblauch, Danckwardt, Doerffling, Doering, Geysau de eq., Goldammer, Hennig (-gius, -gk), Knoblauch (Cnobloch), Lindner, Merckel, Mühlbach, Rantzsch, Zehe.

Lieberose (Brandenburg, Kr. Lübben), Liberosa, - Lusat., - Pol., Lieberosa Lusat., - Pol., Lieberoßa, Liebroza Nieder-Lausitz.

Bredahl, Busch, Gallus, Hanisch, Heym (Heimius), Reitsch, Roedel, Rublack, Schaernek, Schenk, Triller, Viebeg, Warnack.

DIE JÜNGERE MATRIKEL D. UNIV. LEIPZIG III.

Liebertwolkwitz (Sachsen, AH.

Leipzig), Libertovolcavien., Libertvolcvit., -wolkwizen., -wolkwit., -wolkwiz., Liberwolkwit., Liebertwolkviz., -wolkwit., -wolkwiz., -wolkwic., Volcovicio Misn., Wolcovicien. -, Wolcowicio Misn., Wolkwitian. prope Lipsiam, Wolwizen. Fischerus, Funcke (-nke), Heyer, Rockstroh, Schlesier, Seyfert (-fert).

Liebroza Nieder-Lausitz s. Lieberose.

Liebschütz (Sachsen, AH. Oschatz o. Prov. Sachsen, Kr. Ziegenrück o. Schlesien, Kr. Freystadt, vgl. d. folg.), Liebschutz. Ackermann.

Liebschütz (Sachsen, AH. Oschatz o. Prov. Sachsen, Kr. Ziegenrück, vgl. d. vorhergeh.), Liebschütz. Misn.

Roth.

Liebschütz (Prov. Sachsen, Kr. Ziegenrück, vgl. d. vorhergeh.), Liebschütz. Varisc.

Koenitzer.

Liebschwitz (Sachsen, AH. Zwickau), Liebschwiz. Varisc., Lischwitzen. Misn., Lübschwiz. -, Lubschwiz. -, Lubswitio Misn.

Hopffer, Oertel, Seidelmann.

Liebsdorf (S.-Weimar, VB. Neustadt a. Orla).

Wilke de.

Liebstadt (Sachsen, AH. Pirna), Liebstad. -, Liebstad. Misn.

Bretschneider, Eisold (Ey-), Flachs, Küchenmeister, Küchler, Seidel, Walther, Wilisch (Wiel), Wunderlich.

Liebstedt (S.-Weimar, VB. Weimar), Liebstad. Sax., - Thuring., Liebstad. -, Thuring.

Schede (-dius), Schilling.

Liedersdorf (Prov. Sachsen, Kr. Sangerhausen), Lidersdorf. Stolberg, Lidersdorfen. Thuring.

Kamprad, Kranoldus, Richter.

Liederstedt (Prov. Sachsen, Kr. Querfurt), Landerstadensis Thuring. Staar.

Liefland s. Livland.

Liegnitz (Schlesien, Rgb.-Hptst.), Liegnic. -, Liegnit. -, Ligio Siles., Lignic. Pol., - Siles., Lignit., - Siles., Ligniz. -, Lügiz. Siles.

Liegnitz.

Allde, Andreas, Aßmann (Asmannus), Aulig, Baenisch, Bartsch (-tschius), Bäsche, Baudis (-isius), Bauer, Baumert, Becker, Bentermann, Berd, Bischoff, Bohle (Pohlius), Boehmer, Brendel, Buchold, Burmannus, Busch, Dewerdeck, Dove, Ebersbach, Eggers, Ehrlich, Falcke, Feige, Felßmann, Feur, Foerster, Gaertner, Geisler, Gotsch, Gottschling, Gottwald, Haber, Hahn, Haenisch, Hegewer, Heinrici, Henning, Henrici, Hielscher, Hirsemann, Jungfer, Kahl, Kallert, Kerger, Kindler, Kirchner, Kirstein, Klichius, Knappe, Knauer, Kober, Kolbe, Koenig, Kopisch, Krause, Kügler, Kunth, Kuntze, Kupe, Lange, Lemberg, Limburger, Lob, Loebin, Ludovicus (Ludwig), Mebesius, Meister, Milich, Muller, Neben, Otto, Peltz, Pezold, Philippi, Pohlius s. Bohle, Pusch (-schius), Raschke, Reimann (-mannus), Reinhardt, Richter, Rohde, Roehner (Röh-), Ruckerlus, Scheider, Scheller, Schlencker, Schmettig, Schmidius, Schmidt, Schwiedewy, Sinapius, Steickhofer, Stentzel, Stieve, Sucker, Tilgner, Treutler, Voigt, Volckmann, Wagner (Wä-), Walther, Warnbrun, Weigel, Weller, Werder de, Weygerd, Winter, Zeidler, Zeller.

Liemehna (Prov. Sachsen, Kr. Delitzsch), Liehmena -, Limehna -, Limena -, Limmehna Misn.

Kiesling, Kühn, Wagner.

Lienz (Tirol, BH.-St.), Leontio in Tirol.

Latourner.

Lieske (Sachsen, AH. Kamenz o. Brandenburg, Kr. Kalau o. Schlesien, Kr. Hoyerswerda), Liska Lusat.

Hake de.

Lietzen (Brandenburg, Kr. Lebus), Lizena Mesomarch., Lucen. Sax.

Haeveln von, Huickel.

Ligio Silesius, Lignicen. s. Liegnitz.

Ligniensi Gallus s. Ligny.

Lignitiensis, - Siles., Lignizen. Siles. s. Liegnitz.

Ligny (viele O. dies. Nam. in Frankreich), Lignien. Gall.

Sioire de.

- Limbacensis Chemnicen.** s. Limbach (Sachsen, AH. Chemnitz), - Misn. s. Limbach (Sachsen, AH. Chemnitz u. s. w. u. AH. Meissen), - Narisc., - Varisc. s. Limbach (Sachsen, AH. Auerbach).
- Limbach** (Sachsen, AH. Chemnitz o. AH. Auerbach o. AH. Meissen o. AH. Oschatz), Limbacen. -, Limbachen. -, Limpachen. Misn. Helbig, Ludovici, Müller, Reim, Richter, Schultze, Sebastian, Steltzner (-lzner).
- Limbach** (Sachsen, AH. Chemnitz), Limbacen. Chemnicen. Kreyßig.
- Limbach** (Sachsen, AH. Auerbach), Limbacen. Narisc., - Varisc., Limbachen. Varisc. Küttner, Ludwig, Maennel, Schnorr.
- Limbach** (Sachsen, AH. Meissen), Limbacen. Misn. Wirth.
- Limbachensis Misn.** s. Limbach (Sachsen, AH. Chemnitz u. s. w. u. AH. Meissen), - Varisc. s. Limbach (Sachsen, AH. Auerbach).
- Limberg, Ober-** (Rheinprov., Kr. Saarlouis), Limburg. Treviren. Leo.
- Limburg, Hohen-** (Westfalen, Kr. Iserlohn), Limburg. Sax. Sonntag.
- Limburgensis Saxo** s. Limberg, Hohen-, - Treviren. s. Limburg, Ober-.
- Limehna** -, Limena -, Limmena Misn. s. Liemehna.
- Limmersdorf** (Oberfranken, BA. Kuhnbach), Limmersdorf. Franc. Franck.
- Limpachensis Misn.** s. Limpach.
- Lind, Ober-** (S.-Meiningen, Kr. Sonneberg), Linda Meinungen. Zizmann.
- Linda** (Sachsen, AH. Freiberg o. AH. Rochlitz o. S.-Altenburg, LA. Altenburg), Linda Misn. Andreas, Burchard, Crahmer, Litzkendorff (-dorfius, Lizkendorfius).
- Linda** (S.-Altenburg, LA. Altenburg), Linda prope Eisenberg, Lindan. Thuring. Trillhose.
- Linda** (S.-Weimar, VB. Neustadt u. d. Orla), Linda -, Lindano -, Lindau Varisc., Lindau prope Neustadt. Küchelbecker, Walter.
- Linda, Ober-** (Schlesien, Kr. Lauban), Linda -, Lindau -, Lindavia -, Linden. Lusat. Brodtsack, Gerdeßen (-sen), Hüttner, Maywald, Roeßelius, Schoenborn, Schroeter, Schuchart, Thieme, Woch.
- Lindano Varisc.** s. Linda (S.-Weimar).
- Lindanus Thuring.** s. Linda (S.-Altenburg).
- Lindau** (Prov. Sachsen, Kr. Weissenfels), Lindau Misn. Gullmann, Ulrich.
- Lindau** (Anhalt, Kr. Zerbst), Lindau -, Lindav. Anhalt. Loesecke (-eke).
- Lindau** (Oberfranken, BA. Kulmbach), Lindau Bav., - Franc. Langensee.
- Lindau** (Schwaben, BA.-St.), Lindau Suev., Lindavia Acronius, Lindavien. ad lacum Acronium, Lindovia Suev. Fels, Frauer, Frey, Lutz (-uz), Ringelsdorf, Schnell (-lle, -llius).
- Lindau Anhalt** s. Lindau (Anhalt), - Bav., - Franc. s. Lindau (Oberfranken), - Misn. s. Lindau (Prov. Sachsen, - Suev. s. Lindau (Schwaben).
- Lindau nat. Pol.** s. Linda, Ober-.
- Lindavia Acronius** s. Lindau (Schwaben), - Anhalt. s. Lindau (Anhalt), - Lusat. s. Linda, Ober-.
- Lindenau** (Sachsen, jetzt mit Leipzig vereinigt, o. AH. Dresden-Neustadt o. AH. Schwarzenberg), Lindenau Misn. Lehmann, Moeckelius.
- Lindenau** (Schlesien, Kr. Hoyerswerda o. Kr. Grottkau o. Ostpreussen, Kr. Gerdauen o. Kr. Labiau o. Kr. Heiligenbeil o. Kr. Osterode o. Westpreussen, Kr. Graudenz o. Kr. Marienburg), Lindenau Pol. Naeumann (Näu-).
- Lindenau Misn.** s. Lindenau (Sachsen), - Pol. s. Lindenau (Schlesien u. s. w.).
- Lindenberg** (Prov. Sachsen, Kr. Eckartsberga o. Kr. Zeitz), Lindenberg Misn. Weise eq.
- Lindenberg** (Brandenburg, Kr. Ostprignitz), Prignizen. Lindenberg. March. Dierberg.
- Lindenfels** (Hessen, Kr. Bensheim), Lindenfeld. Bav. Emigius.
- Lindenhardt** (Oberfranken, BA. Pegnitz), Lindenharta Franc. Degen.
- Lindenhayn** (Prov. Sachsen, Kr. Delitzsch), Lindenhayn Misn., - Sax., Lyndenbeynen. Sax. Nitzsche (Nitzschius, Nizschius), Vesterus.
- Lindenrodensis Lusat.** s. Linderode.
- Lindensis Lusat.** s. Linda, Ober-.
- Lindenthal** (Sachsen, AH. Leipzig). Wießner.
- Linderode** (Brandenburg, Kr. Sorau), Lindenroden. -, Linderoden. Lusat. Hürche, Iaenisch.
- Lindig** (S.-Altenburg, LA. Roda), Lindigt. Misn. Wackwitz.
- Lingen** (Hannover, Kr.-St.), Lingen. Westphal. Donckermann.
- Linsdorf Saxo** s. Lüntorf.
- Lipke** (Schlesien, Kr. Grünberg), Lipkia Pol. Gottlewski.
- Lipnik** (Mähren, BH. Brünn), Morav. Lypnicen. Wolff.
- Lippe** (Fürstenthum), Lippiacus, Lippian. Hammerstein ab liber baro, Ziegler.
- Lippersdorf** (Sachsen, AH. Marienberg o. S.-Altenburg, LA. Roda), Lippersdorf. Misn. Dietrich, Timmig.
- Lippiacus**, -anus s. Lippe.
- Lippitsch** (Sachsen, AH. Bautzen), Lippit. Lusat. Damniz a.
- Lipprichhausen** (Mittelfranken, BA. Uffenheim), Lipprichhusa -, Lipprichshusa Franc. Lampert.

- Lippstadt** (Westfalen, Kr.-St.), Lipstad. Westphal. Buddeus
- Lipsensis**, Lipsicus, Lipsien. Misn. s. Leipzig.
- Lipstadenis** Westphal. s. Lippstadt.
- Liptitz** (Sachsen, AH. Mägeln), Liptic. -, Liptit. -, Liptitz. Misn. Bormann, Voigtlander, Zschau.
- Lipticensis** Misn. s. Liptitz.
- Liptitiensis** -, Liptitzen. Misn. s. Liptitz.
- Liptizensis** s. Läptitz.
- Lischwitzensis** Misnen. s. Liebschwitz.
- Lisdorfensis**, - Thur. s. Lissdorf.
- Liska** Lusat. s. Lieske.
- Lisna** Polonus. Corové.
- Lisnicensis** s. Leisnitz.
- Lissa** (Schlesien, Ldkr. Görlitz, vgl. d. folg.), Lißa Goerlic., - Lusat. Berger, Büchnerus, Mosig, Schaeffer.
- Lissa** (Posen, Kr.-St., vgl. vorhergeh.), Lißa -, Lißen. Polon. Fechner, Foerster, Gebauer, Haesner, Herrmann, Hirt, Jacobi, Jacobsen, Marcus, Puschmann, Schaeffer, Schneider, Stobaeus, Strauwald, Unger, Ziepeke.
- Lissa** Delitien. s. d. folg.
- Lissa**, Gross- (Prov. Sachsen, Kr. Delitzsch), Lißa Delitien., - Misn. Hausius, Neuhof, Sittigius.
- Lissa** Leucopetraeus s. Lissen.
- Lissabon** (Portugal, Hptst.), Ulyßiponen. e Gente Britan. Slack.
- Lissdorf** (Prov. Sachsen, Kr. Naumburg), Lisdorf., - Thuring. Breue, Farlau.
- Lissen** (Prov. Sachsen, Kr. Weissenfels), Lißa Leucopetraeus, Lißena Leucopetraeus, - Misn. Reinhard, Schieferdecker.
- Litauen** (ehem. Grossfürstenthum, zum poln. Reiche gehör., jetzt Theil des heut. Westrusslands), Lithuan. Albas, Grabowsky.
- Litersdorfensis** Stolberg. s. Liedersdorf.
- Lithormensis** Moravus s. Littohorn.
- Lithuanus** s. Litauen.
- Litschena** -, Litschenen. Misn. s. Lützschena.
- Littohorn** (Mähren, Kr. Brünn), Lithormensis -, Lutthorna Morav. Wipacher.
- Livland** (Russland, Gouvern.), Lief-land., Livon. Pol., - Sax. Albedyll ab eq., Baer de eq., Baranoff de eq., Bärnhoff, Benken, Berg de eq., Bergmann, Boye de baro eq., Brevier de eq., Brümmer de (a), Brüning de eq., Burchart, Campenhausen de liber baro, Dellingshausen de, Dunten a, Engelhardt (-rd) ab (de) eq., Ermes ab, Eysingk, Faß, Fersen de eq., Fitkau, Fontin, Freymann de, Fromhold de eq., Gavel de, Gernet, Gerstenmeyer de, Girgensohn, Grohmann, Grote de, Guldenstube, Haltermann, Helfreich de eq., Helmersen ab eq., Hentsch (-nschius), Hermann, Holst, Hueck, Huhn, Ignatius, Kahlen a liber baro (eq.), Kellner, Kirchner de, Klebeck a, Klot a liber baro, Knobben, Kornrumpf, Koskull a, Krüdener a, Krüger, Lamberg, Loewenstern (Le-) de eq., Manteuffel (-fel) de comes, Mengden a eq., Mengden von (de) Baron (liber baro), Mengden de comes, Meyer, Middendorff, Mühlen zur, Olderogge (Oll-) de eq., Otto, Pahlen von der comes, Pilchau de, Pistohlkors de, Plater de (a) eq., Pottmeyer, Reichart de nobilis, Rennenkampf de eq., Reutern von, Reutz de, Riesemann, Rosen a (de) eq., Rosen de Baron, Rosenkampf a, Röhl, Samson a, Schmidt, Schnabel, Schoultz a liber baro, Schroeder, Schultz a eq., Schwarz, Sievers a (de) (eq.), Sievers de comes, Smitten de, Stackelberg von eq., Stackelberg de liber baro (eq.), Stoever, Stoever de eq., Straelborn de eq., Taube de (a) eq., Tiesenhausen a eq., Tiesenhausen de liber baro, Transehe von, Turcke de eq., Ullrich ab eq., Ulbrecht, Ungern-Sternberg de (ab) liber baro, Üxküll, Vegesack de eq., Völkersahn (Voelckesahn) de eq., Weiße (Weise), Winckler, Zimmermann de eq.
- Lizena** Mesomarch. s. Lietzen.
- Loba** Cizen. s. Lobas.
- Loeba** Lusat. s. Löbau.
- Lobas** (Prov. Sachsen, Kr. Zeitz), Loba Cizen., Lobastavia Misn. Wunder (-erus).
- Löbau** (Sachsen, AH.-St.), Loeba -, Löbau Lusat., Löbau Pol., Loebau Lusat., - Pol. Auenmüller, Beckel (Bekel), Bergmann, Blaser, Breunig, Breuning, Bürger, Busch, Cubitz, Eichler, Engelmann, Feller, Fellmer, Fidler s. Fiedler, Fiebiger, Fiedler (Fid-), Fischer, Freund, Goetze, Grebitz, Grimm, Grunert, Gude, Günther, Güttelius, Heffter, Heinitz, Hellig, Hennig, Herrmann (-nnus), Hildebrand, Hirschhoff (-of), Hobian, Hund, Ierichovius, Iokusch, Kielmann, Kiesling, Kirchhoff, Kloß, Kneschke (Knescke), Kretzschmar, Kuncel, Lange, Leder, Limmer, Linke, Lucke, May, Müller, Otto, Paul, Poschkau, Peucer, Peukert, Quirner (Quie-), Richter, Rohr, Rosenberg von, Scharius, Schlencker, Schluckwerder (Schlackwerderus, Schlockwerder), Schmidt, Schmied, Schoen-tag, Schulz, Schwabe, Segnitz (-itius, -iz), Seydel, Stanke, Stephan, Thiele, Titius, Wach, Wemme, Zier.
- Löbejun** (Prov. Sachsen, Saalkr.), Lebigin. Magdeburg., Loebjun., Löbejun. Halen. Grossmann, Opitz, Schlutter.
- Löben** (Prov. Sachsen, Kr. Schweinitz), Löben. Sax. Gensikenius.
- Löbensis** Grimmen. s. Leuben, - Merseburg. s. Liebenau, - Saxo s. Löben.
- Lobenstein** (Reussj. L., LA. Schleiz), Lobenstein., - Misn., - Varisc. Feigel, Georgi, Goell, Heumann, Meuschlizer, Neidhardt, Reichard, Ritz, Wolff.
- Löberitz** (Prov. Sachsen, Kr. Bitterfeld), Loeberitz. Misn., Löberitz bei Zörbig, Loeberizen. Misn. Hofmann, Preußer, Tauchmann.
- Loebicensis** Misn. s. Löbitz.
- Löbichau** (S.-Altenburg, LA. Altenburg), Löbigau Misn. Martini.
- Löbitz** (Prov. Sachsen, Kr. Weissenfels), Loebicen. -, Lobitcen. Misn., Loebit. Thuring. Herrmann, Roeßler, Schumann.

- Loblitz**, Lobliz. Misn.
Schlegel.
- Löbnitz** (Sachsen, AH. Borna o. Prov. Sachsen, Kr. Delitzsch, vgl. Altlöbnitz u. d. folg.), Loebnitien. -, Loebnitz. -, Loebniza. -, Löbnizen. Misn.
Bauer, Bayer (Bey-), Boetticher, Buschmann, Knöfler, Koch (-chius), Pfordte, Rhodius, Schmidt, Vogt.
- Löbnitz** (Prov. Sachsen, Kr. Delitzsch, vgl. d. vorhergeh.), Loebnitien. Misn.
Preußer.
- Löbnitz nat. Sax.**
Loebniz. March.
Koenig.
- Loebniza** -, Loebnizen. Misn. s. Löbnitz.
- Lobris** (Schlesien, Kr. Iauer), Lobris Siles.
Erhard.
- Lobsdorf** (Sachsen, AH. Glauchau), Lobsdorf. Schoenburg.
Reimann, Zwicker.
- Lobsens** (Posen, Kr. Wirsitz), Lobsenz. Pol.
Grabowski.
- Lobstädt** (Sachsen, AH. Borna), Lobstad. -, Lobstaed. -, Loebstad. -, Lobstedten. Misn.
Fröhde, Grohmann, Hager, Herrmann, Loeser, Parisch, Walter, Wichmann.
- Löcknitz** (Brandenburg, Kr. Zauch-Belzig), Lockeniza Ukero March., Loeckniz. March.
Bulle, Camerarius.
- Lockwitz** (Sachsen, AH. Dresden-A.), Lickowiz. -, Lockewiz. -, Lockwic. -, Lockwitien. Misn.
Gerber, Ohrisius, Schade, Wirthgen.
- Lockwitzensis inferior** Thuring. s. Unterloquitz.
- Loda** Lusat.
Lehmann.
- Lodersleben** (Prov. Sachsen, Kr. Querfurt), Lodersleben. Querfurt, - Sax.
Grumbach, Schultes.
- Logau** (Schlesien, Kr. Lauban o. Brandenburg, Kr. Krossen), Logau Lusat.
Kitzing.
- Logau** (Schlesien, Kr. Lauban), Longav. Siles.
Stosch de liber baro.
- Lohma** (S.-Altenburg, LA. Altenburg), Lohma Misn.
Müller.
- Löhma** (Reuss j. L., LA. Schleiz), Loehma Varisc.
Oelsner.
- Lohmen** (Sachsen, AH. Pirna), Lohmen., - Misn., Lomenen. Misn.
Förster, Hauschild, Wagner, Zembsch.
- Lohna** (Schlesien, Kr. Lublinitz), Löhna Siles.
Müller.
- Lohne** (Hannover, Kr. Lingen), Lohnavia Hannover.
Keidell.
- Lohsa** (Schlesien, Kr. Hoyerswerda), Lohsa Lusat.
Bähr, Drohla.
- Loitschüzensis** Misn. s. Loitzschütz.
- Loitz** (Pommern, Kr. Grimmen o. Kr. Stolp).
Bertram.
- Loitzschütz** (Prov. Sachsen, Kr. Zeitz), Loitschützen. Misn., Loitzschützen. prope Zeitz, Loytschio Cizen.
Günther, Strauchius, Strauß.
- Lolland** Danus s. Laaland.
- Loma** Polonus.
Kümmel.
- Lomaciensis**, Lomatien., Lomatschen., Lomatzschen. s. Lommatzsch.
- Lomenensis** Misn. s. Lohmen.
- Lommatzsch** (Sachsen, AH. Meissen), Lomacien., Lomatien., Lomatsch. -, Lomatzsch. -, Lommacien. -, Lommatzsch. -, Lommaz. -, Lommitzsch. Misn.
Ackermann, Funcke, Gerstaecker (-äcker, Gärstecker, Gerstaeker), Hillig, Hoffmann, Keßel, Koch, Kühne, Lutteritz (Lutheritz, Luththeritz), Müller, Oehm, Piltz, Reiche, Scheuffler (-erus, Scheuffler, -erus), Schnabel, Schönland, Senff, Steltzner, Ullbricht, Zschoerper, Weiner, Wild.
- Lomnitz** (Sachsen, AH. Dresden-N.), Lomnicen. Misn., Lomnit. prope Dresden, - Misn.
Pillwitz.
- Lomnitz** (Schlesien, Ldkr. Görlitz), Lomnitio Lusat.
Ruffer (Ruifferus).
- London** (Grossbritannien, Hptst.), Londinen., - Angl., - Sax.
Connor, Ernst, Fitzroy Lord, Hasting (Haßing), Herries, How, King (Kig), Lampert, Mathew, Menzer, Schliephaken, Schmidt, Smith, Stanhope, Taylor, Wood.
- Longaviensis** Siles. s. Logau.
- Longenau** Lusat. s. Langenau (Schlesien).
- Longobüla** Siles. s. Langenbielan.
- Longodembacensis** Varisc. s. Langendembach.
- Longoheßensis** Sax. s. Langenhessen.
- Long Olsna** Siles. s. Langenöls.
- Longo Rhondorfensis** Misn. s. Langenreinsdorf.
- Longorinna** Misn. s. Langenrinne.
- Longosalia** Misn., - Thur., Longosalian. Thuring., Longosalißan. Misn., - Thuring. s. Langensalza.
- Longowedelingensis** Magdeburg. s. Langenweddingen.
- Loos** (Schlesien, Kr. Grünberg o. Kr. Sagan), Loosa Siles.
Breunig.
- Loppaea** Misn. s. Luppaa, Wendisch-Löppersdorfensis Misn. s. Lepersdorf.
- Lorendorf** (Schlesien, Kr. Bunzlau o. Kr. Neustadt), Lorendorf. Siles.
Zöllner.
- Lorenzkirch** (Sachsen, AH. Oschatz), Lorenzkirchen. Misn.
Herrmann, Klemm, Opitz, Schwarz.
- Loschowitz** (Böhmen, BH. Leitmeritz), Loschowitz. Bohem.
Theimer.
- Loschwitz** (Sachsen, AH. Dresden-N.), Loschwicen. -, Loschwitz. -, Loschwiz. Misn.
Helmertus, Kretschmar, Leschke, Rosenkranz, Schöne.
- Loschwitz** Gorlitz., Löschwiz. Lusat. s. Leschwiz.
- Loschwizensis** Misn. s. Loschwitz.
- Losendorfensis** Siles.
Raedisch.
- Loslau** (Schlesien, Kr. Rybnik), Loslen. Pol.
Lieber.

- Lösnicensis Lips.** s. Lössnig, - Misn. s. Lössnitz, - Schönburg. s. Lössnitz (Sachsen, AH. Schwarzenberg).
- Lösnitiensis, Loesnit., - Misn., Lösnizen. -, Loesnizen. Misn. s. Lössnitz.**
- Lossa** (Prov. Sachsen, Kr. Eckartsberga), Loßa Thuring. Danglof, Höfer, Magen, Zahn.
- Loßa Palaeo March., - Sax. s. Lossa, - Thuring. s. Losse.**
- Losse** (Prov. Sachsen, Kr. Osterburg), Loßa Palaeo-March., - Sax. Kampf, Neander.
- Lössnig** (Sachsen, AH. Leipzig o. Prov. Sachsen, Kr. Torgau, vgl. d. folg.), Loeßnigen. Spillner.
- Lössnig** (Sachsen, AH. Leipzig, vgl. d. vorhergeh.), Lösnic. Lips. Delitsch.
- Lössnitz** (Sachsen, AH. Schwarzenberg o. AH. Freiberg) o. Lössnitz, Nieder- u. Ober- (Sachsen, AH. Dresden-N.), Loesnichen. Misn., Lösnit., Loesnit., - Misn., Lösniz. -, Loesniz. Misn. Auerswald, Bauch, Chares, Crell, Am Ende, Goldhahn, Haertel, Hofmann, Hübschmann, Küttner, Müller, Schilling, Schöttler, Siegert, Weigel.
- Lössnitz** (Sachsen, AH. Schwarzenberg), Lösnic. Schönburg, Loesnic. Mont., Loesnit. Misn., - Schoenburg, Loesniz. Schoenburg. Caspari, Dienemann, Göntzer, Meischner, Meyer, Oesfeld, Pfau, Rüdiger, Struncke.
- Löstensis Thuring. s. Lehesten.**
- Lotharingius s. Lothringen.**
- Löthayn** (Sachsen, AH. Meissen), Lothaynen. Misn. Fritsche.
- Lothringen** (ehem. Herzogthum, jetzt z. Th. zu Elsass-Lothringen, z. Th. zu Frankreich geh.), Lotharing. Grison de, Morvan de.
- Lötzschen** (Sachsen, AH. Grossenhain), Loetschena Misn. Koehler.
- Lousa Misn. s. Lausa** (Sachsen).
- Löwen** (Schlesien, Kr. Brieg), Loevinien. -, Loewena. -, Loewinio Siles. Hoffmann, Kittel, Wagner.
- Löwenberg** (Brandenburg, Kr. Ruppin), Laenburg. March. Behm (-mius).
- Löwenberg** (Schlesien, Kr.-St., vgl. Lemberg), Lemberga. -, Leoberg. -, Leoberg. -, Leubenberga. -, Loewenberg. Pol., - Sil. Blochmann, Feige, Hartranft, Herrmann, Hilbrant de, Lachmannus, Renner, Neubarth, Rudolph (-phus), Schwabe, Überschär, Wittenberg.
- Löwenthalensis Schwarzburg. Nitzsche.**
- Loewinio Siles. s. Löwen.**
- Loytschio Cizen. s. Loitzschütz.**
- Luba Lusat. s. Lauban.**
- Luba. -, Lubanen. Siles. s. Lüben.**
- Lubba Lusat. s. Lübben.**
- Lubben** (Brandenburg, Kr.-St.), Libbena. -, Lubba. -, Lubbena. -, Lübbena Lusat., Lubbenau. -, Lübbenau. -, Lubbenen. Pol., Lübbenen. Pol., Lubena Lusat., Lubenau. -, Lubenen. Pol. Anemüller, Becker, Beckmann, Bergau, Bernd, Beßer, Beßler, Brescius, Creutzer, Eggers (-gger), Erdmann, Faelligen, Flegelius, Fischer, Fritze (-itz), Frosch, Garbe, Georgi, Geras (-ß), Gerlach, Grahl, Graetsel, Günther, Hartung, Hasper, Hauptmann, Hellwig, Heyder, Hornemann, Ienichen, Iohn, Kemnitz, Keutel, Klinguth, Koenig, Koethe, Krieger, Krüger, Kuhn, Lauterbach, Lehmann, Lehninger, Leßke, Loescher, Maltusch, Manig, Meisner, Michaelis, Mirschenck, Mudre, Müller, Musaeus, Neumann, Nicolai, Patow de, Pauli, Petri, Plöckner, Raschke, Redlich, Richter, Ruhm, Sartorius, Saße, Scharbe, Scheller, Schmidius, Schmidt de, Schoeps a. Loewenek, Schuster, Schwarz, Schwietzke, Seltenreich, Steuer, Stünzner, Sturm, Suhl, Suttinger, Tesmer, Tischendorf, Tschorn, Türcke, Voß (-bius), Wagner, Werfel, Wilhelmi, Zschiesche, Zuchold.
- Lubbena. -, Lübbena Lusat., Lubbenau. -, Lübbenau Pol. s. Lübben u. Lübbenau.**
- Lubbenau** (Brandenburg, Kr. Kalau), Lubbenau Pol., Lübbenau Lusat., - Pol., Lubbenavia. -, Lubbenavien.
- Lübbenau.** Lusat., Lubenau Pol., Lübenau Lusat. Dabko, Doering, Druschcke, Feinler, Grabitz, Hauptmann, Lehmannus, Lynar de comes, Metzdorf, Müller, Ruben (-benius), Scalli, Scharbe, Schmidt, Siegert, Thora, Tischendorf, Trimolt.
- Lubeca, - Sax., Lübeca Sax. s. Lübeck.**
- Lubecensis Lusat. s. Lübus, Lubecen. -, Lübecen., Saxo s. Lübeck.**
- Lübeck** (Deutsches Reich, Freie u. Hansastadt), Lubeca, - Sax., Lübeca Sax., Lubecen., - Sax., Lübecen., - Sax. Bäkman, Becker, Behrendt, Beißner, Blanckius, Bolt, Boetou von, Brascha, Brokes, Broemsen (Brömsen, Broembsen) von, Bruhns, Bünekau, Burghardi, Busekist, Carstenius, Carstens, Cramer, Dabelstein, Dannecker, Dehns, Detlewsen, Dorne von, Flohr, Friderici, Froriep, Fürstenau, Gercken (-rken), Gericken, Gerken s. Gercken, Goebel, Grautoff, Gusman a. (de), Haacks, Harder, Hasenhart, Haufmann, Heinecken, Helms, Hoier, Karstens, Keller, Koehler (-erus), Kohlreif, Kordes, Kröger, Krohn, Krüger, Lamprecht, Le Fèvre, Lindenber, Lütken, Masow, Melle von (a), Minus, Moelrath, Munder, Niemyer, Penningbuttel, Petersen, Porthusen, Richertz (-erz), Roeder, Scharbau, Scholvin, Schroeder, Schubert, Schwartze, Seelen a, Stoltenberg, Suhl, Tanck, Tausch, Vermehren (Ver-Mehren), Wehrmann, Wendt, Wilcken, Willebrand, Winckler, Wolt.
- Lüben** (Schlesien, Kr.-St.), Luba. -, Lubanen. Siles., Lubena, Lübenau. -, Lubenen. Pol., - Siles. Brendel, Conrad, Ditterus, Eggers, Francke, Funcke, Gebauer, Kretschmer, Pauli, Pezold, Pirner, Schreiber, Schulze, Stahn, Vechner, Weisig.
- Lubena Lusat. s. Lübben, - Pol., - Siles. s. Lüben, - Veranien. s. Liebenau.**
- Lubenau Lusat. s. Lübben, - Merseburg. s. Liebenau, - Pol. s. Lübbenau.**

- Lubenensis Pol.** s. Lübben u. Lüben, - Siles. s. Lüben.
- Lubitz**
Lubicensis Misn.
Schier.
- Lübschwitzensis**, Lübschwizen., Lübswitio Misn. s. Liebschwitz.
- Lübtow** (Pommern, Kr. Pyritz), Lyptovien.
Blasius.
- Lubucensis Lusat.** s. Lebus.
- Luca** -, Lucau Lusat., Lucau Pol. s. Luckau.
- Lucca** (Italien, Prov.-Hptst.), Lucca Ital.
Martelli.
- Lucca Altenburg.** s. Lucka, - Ital. s. Lucca, - Lusat. s. Luckau, Lucca -, Luccau Misn. s. Lucka.
- Luccau Lusat.**, - Pol. s. Luckau.
- Luccavia Misn.** s. Lucka.
- Luccavien.** s. Luckau.
- Lucensis Misn.** s. Lützen, - Saxo s. Lietzen.
- Lucia Sommeranus** s. Lützen-sömmern.
- Lucka** (S.-Altenburg, LA. Altenburg), Lucca Altenburg., - Misn., Luccau -, Luccavia Misn., Lucka -, Lukka Altenburg.
Baeske, Ebhard, Fleischer, Flemming, Graichen, Hagen, Hege, Israel, Kittelius, Meschke, Noswiz (Noss-), Oehmius, Peiser, Querner, Rolle, Schaub, Walther.
- Luckau** (Brandenburg, Kr.-St.), Luca -, Lucau Lusat., Lucau Pol., Lucca Lusat., - in Lusat. infer., Luccau Lusat., - Pol., Luccavien., Luckau Lusat., - Nieder-Laus., Luckau Pol.
Adami, Anschütz, Bandik, Baumgarten (-enius), Beßer, Büttner, Doering, Exs (Ecs, Exß), Feller, Fritzsche, Gera, Gloel, Goetze, Helbig, Heldreich de, Ienichen, Israel (-lis), Kersten, Kirsten, Koehler, Kotzer, Kutzscher, Lehmann, Linde, Nesler, Neumann, Oelsel, Paßerin, Rad, Radnütz, Redlich, Reisner, Richter, Saalbach, Saemisch, Schirmer, Schneider, Schröer (Schroer, Schroer), Sehmisch, Seyfert, Voigt, Werner, Wils.
- Ludas** (Ungarn, Kom. Heves), Luda-schino Transylvan.
Klein.
- Lüdersburg** (Hannover, Kr. Bleckede), Lüdersburgo -, Lüdersburgo Lauenburg.
Müller, Spörcken de.
- Lüdersdorfensis Thuring.** s. Liedersdorf.
- Ludovicopolitanus Bav.** s. Ludwigstadt (Oberfranken).
- Ludwigsburg** (Württemberg, Neckarkr.), Ludwigsburg. Franc.
Thüngen de.
- Ludwigsdorf**, Nieder- u. Ober- (Schlesien, Ldkr. Görlitz), Ludwigs-dorfen. Lusat.
Bergmann, Bogner, Freund, Kaeufer, Jochmann, Ribmann.
- Ludwigslust** (Mecklenburg-Schwerin, Kr. Mecklenburg), Ludwigslust. Megapolitan.
Paßow.
- Ludwigstadt** (Oberfranken, BA. Teuschnitz), Ludovicopolitan. Bav., - Byruth., Ludwigstadt.
Baumann, Frech, Papst.
- Luenheimensis Misn.** s. Lauenheim.
- Lugano** (Schweiz, Kt. Tessin), Lugan. Ital.
Vanelli.
- Lugau** (Sachsen, AH. Chemnitz), Lugavien. Misn.
Francke, Niedner, Wagner.
- Lugdunensis Batav.** s. Leyden, - Bav., - Gall. s. Lyon.
- Lügnizensis Siles.** s. Liegnitz.
- Lukka Altenburg.** s. Lucka.
- Lumpzig** (S.-Altenburg, LA. Altenburg), Lumzig. Misn.
Petri.
- Luna Lüneburg.** s. Lüne.
- Lunavia Misn.**, - Schönburg (viell. Lunzenau).
Otto, Uhlich (-chius, -ig).
- Lunckvitio Misn.** s. Lungwitz.
- Lunden** (Schleswig-Holstein, Kr. Norderdithmarschen o. Kr. Sonderburg), Lundenia Holsat.
Thau.
- Lüne** (Hannover, Ldkr. Lüneburg), Luna Lüneburg.
Koenemann.
- Lüneburg** (Hannover, Rgbz.-Hpst.), Lüneburg., - Sax., Lüneburg., - Sax.
Balck, Bodemeyer de, Bomberg, Braunschweig de, Büsche, Dannenberg (Danneberg) von (de), Dithmers, Doering de, Hüser, Jauch
- Lüneburg.**
(-chius), Ionquieres de, Jugler (-erus), Keienberg, Kemna, Kiako, Koltemannus, Kraus, Kraut, Laffert von, Langius, Lenthe de, Lepper, Lindemann, Meyer, Mirus, Oldenkopp, Oldershausen de, Oldershausen de liber baro, Rückling, Schloßhauer, Schmid, Schroeter, Schütze, Sponagel, Stern a nob., Toebing (-gen) de eq., Vogt, Wehrenberg (Weren-), Wense von der, Werenberg s. Wehrenberg, Wizen-dorff a eq., Zimmermann.
- Lungwitz** (Sachsen, AH. Dippoldiswalde), Lunckvitio-, Lungvit. Misn., Lungwit.
Angermann, Annisius, Wolff.
- Lunstädt** (Prov. Sachsen, Kr. Querfurt), Lunstad. Thuring.
Lorenz.
- Lüntorf** (Hannover, Kr. Hameln), Linsdorfen. Sax.
Zschoerner.
- Lunzenau** (Sachsen, AH. Rochlitz, vgl. Lunavia Misn.), Lunzenau. Misn., Lunzenav.
Grau, Gülke, Reichel, Zinßmann (Zins-), Zöllner.
- Lunzig** (Reuss a. L., LA. Greiz), Lunzig. Cizen.
Bretschneider.
- Luppa** (Sachsen, AH. Bautzen), Luppa Lusat.
Kotsch.
- Luppa, Wendisch** - (Sachsen, AH. Oschatz), Loppaea -, Luppa Misn., - Obit., Luppen. Misn.
Bierling, Ebert, Frenckel, Machaon, Starke (-rk).
- Lüptitz** (Sachsen, AH. Grimma), Lüptiz -, Lüptic. Misn., Lüptit. Wurcen.
Fleck, Wagner.
- Lusa Misn.** s. Lausa.
- Lusatia** s. Lausitz, Lusatia inferior s. Lausitz, Nieder-, Lusatia superior s. Lausitz, Ober-, Lusatus s. Lausitz.
- Luscavia Misn.** s. Lauschka.
- Lutetia** -, Lutetio Parisien. s. Paris.
- Lütgendortmund** (Westfalen, Ldkr. Dortmund), Micro-, Parvum Tremonium Westphal.
Menz.
- Lütjenburg** (Schlesw.-Holstein, Kr. Plön).
Bock.

Lutringhusa Saxo s. Luttringhausen.
Lüttehorna Moravus s. Lütthorn.
Lüttich (Belgien, Prov.-Hptst.), Leodinen.
 Diet de.
Luttringhausen (Hannover, Kr. Springe) o. **Lüttringhausen** (Rheinprov., Kr. Lennep o. Westfalen, Kr. Olpe), **Lutringhusa Sax.** Hartmann.
Lützen (Prov. Sachsen, Kr. Merseburg), Lucen. -, Luzena -, Lüzen. Misn.
 Ackermann, Arnold, Barthold, Baumbach, Bühl, Damm (Dam), Dietrich, Güldemann, Hagen, Hager, Heinitsch, Heinzus, Hertzberger,

Lützen.
 Hiecke (-ck), Huthius, Kirsten, Klemm, Leupold (Lei-), Manitus, Matthesius, Meyer, Mitzky, Müller (-erus), Ortloff, Pasch, Regis, Rockstroh, Scheidt, Schocher (-erus), Schwerdfeger (Schwerdt-), Thamm, Unterwald, Vogel (-elius).
Lützensömmern (Prov. Sachsen, Kr. Weissensee), Lucia Sommeran., Luzensoemeran. Thuring.
 Hopfe, Saalfeld, Zeidlerus.
Lützkendorf (Prov. Sachsen, Kr. Querfurt), Lützkendorf. Thuring. Geyer, Siegel.
Lützschena (Sachsen, AH. Leipzig), Leutschena -, Litschena -, Litschenen. -, Lutzschen. -, Lytschena Misn.

Lützschena.
 Felgner, Habermaaß, Lucht, Schreiter.
Luxemburg (Grossherzogthum), Luxembourg. Bav., Luxemburg. Bav., -Sax.
 Imbert, Odinot, Winand, Wityry de.
Luzena -, **Luzensis Misn.** s. **Lützen.**
Luzensoemeranus Thuring. s. **Lützensömmern.**
Lydenheynensis Saxo s. **Lindenhayn.**
Lyon (Frankreich, Dep. Rhône), Lugdunen. Bav., -Gall.
 Grangier, Hermet, Meunier, Pater, Reverdy.
Lypnicensis s. **Lipnik.**
Lyptoviensis s. **Lübtow.**
Lytschena Misn. s. **Lützschena.**

M.

Machern (Sachsen, AH. Grimma), Machera Misn.
 Foerster.
Mâcon (Frankreich, Dep. Saône-et-Loire), Maconen. Burgund.
 Garnier.
Macro Mühl. Thuring. s. **Groß Mühl.** Thuring.
Magdeborn (Sachsen, AH. Borna). Opitz.
Magdeburg (ehemal. Erzbisthum, jetzt zur Prov. Sachsen gehörig).
 Alvensleben von (ab) eq., Arnstaedt (-stadt) von (de) eq., Aßeburg von, Dyherrn a eq., Esebeck ab eq., Goerne de Gurgen eq., Haeseler (Haesler) ab (eq.), Legat von eq., Lohse (-hs) a (eq.), Plotho von Baron, Schomer de Schomberg liber baro eq., Syburg (-borg) de, Veltheim de eq., Winckel de eq., Zinck de eq.
Magdeburg (Prov. Sachsen, Hptst.), Magdeburgen., Parthenopolitan. Sax.
 Angelij, Aßmann, Aue, Behrens, Bernhardt, Bilhoch, Birckholz, Bock, Boehme, Brunco, Burgmüller, Byern a (de), Calvisius, Carpsov, Clauswitz (-iz), Cuno, Damisch, Dihm, Dittmar, Fabricius, Förderer, Freudel, Germer, Gosler, Hackart,

Magdeburg.
 Haeßeler, Hansen, Heber, Heinsius, Heise, Hirsch, Hoß, Hoelzel, Jacobi, Innckmeister, Ketliz, Klusemann, Koehler, Köpke, Koeppe, Korthum, Kuehns, Lau, Leisner, Leopold, Lochmann, Lübeck, Michaelis, Moehring, Müller, Nicolai, Niesing (Ni-), Peine, Plesmann, Pleßing, Pleten von, Praetorius, Preußner (-ßner), Räther, Roemer (Rö-), Schede, Schrader, Schroeter, Schulze, Schulze, Schwabe (Svape), Schwarz, Sigler, Stemler, Struve, Svape s. Schwabe, Teezmann, Thiele, Titius, Tympe, Ubbelohde, Vogler, Voigt, Voigtländer, Wagner, Weber, Weingartenius, Wippo, Wüstenhoff de.
Magna Bucha Misn. s. **Grossbucha.**
Magnohaynensis Misn. s. **Grossenhain.**
Magnus Hetruriae Ducatus s. **Toscana.**
Magyar-Gyerö-Monostor (Ungarn, Kom. Klausenburg), Gyero Monostor. Pol.
 Kemeny de.
Mahlensis Sax. s. **Mahlum.**
Mahlis (Sachsen, AH. Oschatz), Mahlisen., Malis. Misn.
 Am Ende, Drechsler.

Mahlum (Braunschweig, Kr. Gandersheim), Mahlen. Sax.
 Leipziger a eq.
Mähren (Oesterr. Kronland), Moravia, -vus.
 Christlieb, Hubaczek.
Mahrrihsiensis Misn.
 Oehmichen.
Mailand (Italien, Prov.-Hptst.), Mediolanen.
 Bosellis de, Marino, Paravicini de comes.
Mainz (Hessen, Kr.-St.), Mogontiac, Moguntin. Bav., -Franc.
 Benzel de liber baro, Birckenstock, Boos de Waldeck, Brandschaid, Braun, Dalberg a liber baro, Fischer, Franckenstein de, Freyenfels de eq., Hoffmann, Hoffmann ab eq., Ingelheim ab comes, Iuriano, Knebel de eq., Lohr de, Lunckenbein, Ritter, Spoll, Trauppel, Wambolt ab Umstadt liber baro.
Mairovensis Saxo s. **Mirow.**
Maiwaldau (Schlesien, Kr. Schoenau), Maivaldavia Siles.
 Doering.
Malaga (Spanien, Prov.-Hptst.), Maliaga Hisp.
 La Vaza.

- Malakka** (Ostasien, südlichster Theil der Halbinsel Hinterindien), Malacca Indus.
Baumgarten.
- Malcalisensis** Bav. Tittel.
- Malchow** (Mecklenburg - Schwerin, Kr. Mecklenburg), Malchow. Megapolitan.
Dugge.
- Maliaga Hispanus** s. Malaga.
- Malisensis** Misn. s. Mahlis.
- Malitsch** (Schlesien, Kr. Iauer), Malitsch. Siles.
Buchmann.
- Malitzschkendorf** (Prov. Sachsen, Kr. Schweinitz), Malitzschkendorf. Sax.
Schernack.
- Mallnitz** (Schlesien, Kr. Sprottau o. Kr. Löben), Malmizen. Siles.
Grüne.
- Malsaccensis** Misn. Holzmann.
- Malschwitz** (Sachsen, AH. Bautzen), Malschwitz -, Malschwiz -, Malsvicio Lusat.
Hoehne, Pannach, Schirach, Schwidam, Zimmermann.
- Maltitz** (Sachsen, AH. Löbau), Malticen. Lusat.
Pannich.
- Mannheim** (Baden, Kr.-St.), Mannheim. Bav., - Pal., Mannheim., - Bav., - Franc., - Palatin.
Charbonell, Fiedler, Gudehus (Gudeaus) de liber baro (Freyherr), Hacke de, Lewis, Schamberg.
- Mannschatz** (Sachsen, AH. Oschatz), Manschatz. Misn.
Wendeßen de.
- Mansfeld** (Prov. Sachsen, Kr.-St.), Mansfeld. Sax., Mansfeld., - Misn., - Sax., - Thuring.
Baldamus, Boese, Bülow de eq., Büttner, Eberwein, Ehrenberg, Eichholz, Gans, Gebhardi, Habermann, Hachenberger, Hardenberg ab, Helm, Hoernigk, Hoetzel, Hünerbein ab, Koch, Krehl, Lippe, Mayer, Meineke, Meusbach von eq., Müller (Mullerus), Pfuhl (Phul) de, Planert, Pryller, Rancke, Reinigk, Reibach, Richter, Röder, Roemer, Rüdell, Schieffer, Schilling, Schlesier, Schnee, Schumann, Schwenicke (-ckius), Thilo, Toelpe.
- Mansfeld.**
Triebel, Umlauf, Voigtel, Wendt, Wolff (-ffius), Zeimer.
- Marbach** (Sachsen, AH. Flöha o. AH. Döbeln o. Prov. Sachsen, Ldkr. Erfurt), Marbach., - Misn.
Andreae, Neumeister, Voigtlaender, Weichholdtus.
- Marbach** (Sachsen, AH. Döbeln), Marbacen. prope Noßen.
Heße.
- Marburg** (Hessen-Nassau, Kr.-St.), Marburg., - Bav., - Haß., Marburg. Conradi, Engelschall, Ulnor, Vulte a.
- Marca Roelitzen** Thuring. s. Markröhlitz.
- Marcanus Saxo.** - Westphal. s. Mark (Grafschaft).
- Marcbreita Franc.** s. Marktbreit.
- Marcersbachensis** Misn. s. Markersbach.
- Marchhausensis Saxo** s. Markhausen.
- Marchia comitatus** s. Mark (Grafschaft).
- Marchicus** s. Mark (Brandenburg).
- Marchlißa Lusat.** s. Markklissa.
- Marck Cleebergensis** s. Markkleeberg.
- Marckersbachens.** Misn. s. Markersbach., - Montan., - Misn. s. Markersbach (Sachsen, AH. Schwarzenberg).
- Marckersdorfensis prope Goricium** s. Markersdorf (Schlesien), - Lusat. s. Markersdorf (Sachsen, AH. Zittau), - Misn. s. Markersdorf (Sachsen), - prope Weidam s. Markersdorf (S.-Weimar).
- Marckklebergensis, Marckleberg.** s. Markkleeberg.
- Marcklißa -, Marcklißen.** Lusat. s. Markklissa.
- Marckranstadiensis** Misn., Marckranstedensis s. Markranstädt.
- Marckröhlicensis -, Marckröhlicen., Marckröhlicen.** Misn. s. Markröhlitz.
- Marckwerbia** Misn. s. Markwerben.
- Marcobrait -, Marcobreita Franc.** s. Marktbreit.
- Marcwerba** Misn. s. Markwerben.
- Margersbachensis** Misn. s. Markersbach.
- Margiowerbensis prope Leucopetram** s. Markwerben.
- Marglißa Lusat.** s. Markklissa.
- Mariabergensis** Misn. s. Marienberg.
- Mariaebergensis Boruss.** s. Marienburg (Westpreussen), - Misn. s. Marienberg.
- Mariaeburgensis Boruss.** s. Marienburg (Westpreussen), - Livon. s. Marienburg (Russland), - Pruss. s. Marienburg (Westpreussen).
- Mariae Insulanus** Pol. s. Marienwerder.
- Mariaemontanus** s. Marienberg.
- Mariaevallensis** Misn., - Varisc. s. Marienthal.
- Ste. Marie aux mines** Lotharing. s. Markkirch.
- Marieburgensis** Pol., - Pruthen. s. Marienburg.
- Marienaue** Varisc. s. Marieney.
- Marienberg** (Sachsen, AH.-St.), Marienberg. Misn., Mariaeberg., - Misn., Mariaemontan., Marienberg. Misn.
Albrechtus, Barthel, Bauer, Beer, Berthold, Bilz (-tz), Blüher, Broedel, Broeder, Brückner, Buchner, Christ, Clausnitzer, Deumer, Donner, Dreßler, Dürr (Du-, Dürrius), Feudel, Fischer, Frenzel, Göbel, Grebich, Günther, Happe, Hasper, Hennig, Hertwig, Hinckel, Hoffmann, Hoppensack, Hunger, Iahn (Jan, -nus), Kaestner, Klemm, Koehler, Krebs, Kuhlick, Landvoigt, Langen, Langer, Mann, Martini, May, Neuber, Olbricht, Piltz, Pitzsch, Rab, Reinhold, Reuter, Richter, Roeschius, Rothe, Rudolph, Schellenberg, Schieck, Schmid, Schmidt, Schreiber, Schwalbe, Schweitzer, Siegel, Stange, Strunze, Täuscher, Techelmänn, Tost, Vogt, Wagner, Weidelius, Weisius, Wildfeuer.
- Marienburg** (Westpreussen, Kr.-St.), Mariaeberg. Bor., Mariaeburg. Bor., - Pruss., Marieburg. Pol., - Pruthen., Marienburg., Marioburg. Bor.
Adamy, Beck, Brettschneider (Bretsch-), Busch, Ewerbeck, Fischer, Foerster, Grove, Kade, Krokisius, Pauli, Pauliz de, Reimers,

- Marienburg.**
Schwarzwald, Sobieray, Stobaeus, Treuge, Veelhauer, Waechter.
- Marienburg** (Russland, Gouv. Livland), Mariaeburg. Livon.
Rähl.
- Marienedy** (Sachsen, AH. Oelsnitz), Marienaue Varisc.
Zoepfel.
- Marienhofensis Frisiae orientalis.**
Riese.
- Marientalensis Lusat. s. St. Marienthal** (Sachsen, AH. Zittau).
- Marienthal** (Sachsen, AH. Zwickau), Mariaevallen. Misn., -Varisc., Marienthal. Misn., Marienwallen. Misn.
Dippner, Doehner, Held, Jacobi, Leibner (-sner), Riedel, Zwirnmann.
- Marienthal** (Prov. Sachsen, Kr. Eckartsberga), Vallis Mariae prope Eckartsberg. Thuring.
Staebling.
- St. Marienthal** (Sachsen, AH. Zittau), Mariental. Lusat., Marienthal. Pol.
Hockauff, Iunge.
- Marienwalde** (Brandenburg, Kr. Arnswalde), Marienwalden. Neomarch.
Spies.
- Mariwallensis Misn. s. Marienthal** (Sachsen).
- Marienwerder** (Westpreussen, Rgb.-Hptst.), Mariae Insulan. Pol. Nicolai.
- Marioburgensis Boruss. s. Marienburg.**
- Marisfeld** (S.-Meiningen, Kr. Hildburghausen), Marisfeld. Henneberg. Reyher.
- Mark** (Markgrafschaft Brandenburg), Marchicus.
Borck nob., Brand de Lindau, Gericke, Jagow (-au) de eq., Kroßeck de, Marshall de eq., Ribbeck von eq., Riedeberg, Schmieden de.
- Mark** (Grafschaft, jetzt zur Prov. Westfalen geh.), Com. Marchia in Westphalia, Marcan. Sax., - Westphal.
Berchhem de eq., Bodelschwing de eq., Bräninghaus, Eichholz, Leitthen de, Plettenberg de eq.
- Markelsheim** (Württemberg, OA. Mergentheim), Markelsheim. Franc. Braunwart.
- Markersbach** (Sachsen, AH. Schwarzenberg o. AH. Pirna, vgl. d. folg.), Marcersbach. -, Markersbach. -, Margersbach. -, Markersbach. Misn.
Abendroth, Barth (Bahrt), Fehrmann, Goeßel, Hartzler, Seifert.
- Markersbach** (Sachsen, AH. Schwarzenberg, vgl. d. vorhergeh.), Marckersbach. Mont., -Varisc.
Lange, Wagner.
- Markersdorf** (Sachsen, AH. Chemnitz o. AH. Rochlitz), Marckersdorf. Misn.
Richter, Roßmann, Zehmen a.
- Markersdorf** (S.-Weimar, VB. Neustadt a. d. Orla), Marckersdorf. prope Weidam.
Fuchsins.
- Markersdorf** (Sachsen, AH. Zittau), Marckersdorf. -, Markersdorf. Lusat.
Bucher, Fiebiger, Iohn, Wollmann (-mannus).
- Markersdorf** (Schlesien, Ldkr. Görlitz), Marckersdorf. prope Gorlicium.
Wünsche.
- Markhausen** (Oldenburg, A. Friesoythe), Marchhausen. Sax.
Eichstaed ab.
- Markkirch** (Oberelsass, Kr. Rappoltsweiler), Ste. Marie aux mines Lotharing.
Kroeber.
- Markkirchensis Misn. s. Markneukirchen.**
- Markkleeberg** (Sachsen, AH. Leipzig), Marck Cleeberg. -, Marckkleberg. -, Marckleberg. -, Markkleeberg. Misn.
Haun, Hindenburg, Schultze (-lzius, Schultetus).
- Marklissa** (Schlesien, Kr. Lauban), Marchlißa -, Marcklißa -, Marcklißen. -, Marglißa -, Marklißa Lusat.
Baierus, Bruchmann, Foerster, Friderici, Haschke (-eus), Hofmann, Hübner, Iunge, Kiesevalter, Knopfmüller, König, Lange, Monhaupt, Müller, Paul, Pauly, Perle, Queiber, Reichel, Schulz, Stölzer (-tzer),
- Marklissa.**
Walther (-ter), Wiegner, Witschel, Wollmann.
- Marklowitz** (Oesterr. Schlesien, BH. Freistadt), Marklovski Siles.
Wentzel.
- Markneukirchen** (Sachsen, AH. Oelsnitz), Markkirchen. Misn., Markneukirch. Varisc.
Adler, Dietericus, Haase.
- Markranstädt** (Sachsen, AH. Leipzig), Marckranstad. Misn., Marck Ransted., Markranstad. -, Markranstaedt. Misn.
Boehn, Bomnitz, Gsellius, Heinze, Külbel, Pinkert, Thiele.
- Markröhlitz** (Prov. Sachsen, Kr. Querfurt), Marca Roelitzen. Thuring., Marckröhlizen. -, Marckroehlizzen. -, Marckroelizen. Misn.
Burckersrode von (de), Heße, Püschel.
- Marktbreit** (Unterfranken, BA. Kitzingen), Marcbreita -, Marcbraita -, Marcbreita Franc.
Fischer, Lenz, Reitz, Schwingenstein, Seidel.
- Markterlbach** (Mittelfranken, BA. Neustadt), Merckelbacen. Onoldin. Hagenius.
- Markwerben** (Prov. Sachsen, Kr. Weissenfels), Marckwerbia -, Marwerba Misn., Margiwerben. prope Leucopetram.
Pezold, Pollmaecher, Siegel.
- Marlesreuth** (Oberfranken, BA. Naila), Marlesrutha Baruth.
Roebel.
- Marlishausen** (Schwarzburg-Sondershausen, LA. Arnstadt), Marlishusan. Schwarzburgen.
Bromel.
- Marlow** (Mecklenburg-Schwerin, AG. Sülze-Marlow), Megapolitan. Marlov.
Siebeth.
- Marpurgensis s. Marburg.**
- Marseille** (Frankreich, Bouches-du-Rhône), Massilien. Bav., Mabilien. Franc.
Fregius, Turcon.
- Martinico Indus s. Martinique.**
- Martinikircha** Misn. s. Martinskirchen.
- Martinique** (franz. Insel der Antillen), Martinico Ind.
Le Vaßor.

- Martinroda** (S.-Weimar, VB. Weimar).
Kühn.
- Martinsdorfensis** Misn., - prope Numburg. Misn. s. Mertendorf.
- Martinskirchen** (Prov. Sachsen, Kr. Liebenwerda), Martinikircha -, Martinskircha -, Martinskirchen. Misn.
Hartzsch ab, Klotz, Koeppel.
- Martinsrieth** (Prov. Sachsen, Kr. Sangerhausen), Martinsriethen. -, Martinsriethen. Thuring.
Kirchhof, Lochmann.
- Martinsburgensis**, - Misn. s. Merseburg.
- Marxdorf** (Prov. Sachsen, Kr. Liebenwerda o. Brandenburg, Kr. Lebus), Marxdorf Sax.
Terne.
- Masbacensis** Franc. s. Massbach.
- Masfeldensis** Henneberg. s. Massfeld.
- Maslavia** Misn. s. Masslau.
- Masnitiensis** Zizen. s. Massnitz.
- Massbach** (Unterfranken, BA. Kissingen), Masbacen. Franc.
Rebhan.
- Massfeld**, Nieder- u. Ober- (S.-Meiningen, Kr. Meiningen), Masfeld. Henneberg.
Alberti.
- Massilia** Bav., Maßilien. Franc. s. Marseille.
- Masslau** (Prov. Sachsen, Kr. Merseburg), Maslavia Misn.
Ludewig.
- Massnitz** (Prov. Sachsen, Kr. Zeitz), Masnit. Zizen.
Lobeck.
- Massow** (Pommern, Kr. Naugard).
Boemische (Böhmischen).
- Matzdorf** (Schlesien, Kr. Löwenberg o. Kr. Kreuzburg), Matzdorf. Siles.
Ansoerge.
- Maudizensis** Misn. s. Mautitz.
- Mauedoviensis** Pol.
Borosdna de.
- Mauersberg** (Sachsen, AH. Marienberg), Mauersberg. Misn., - Mont. Kochler, Loeser (-ßer), Mauersberger, Müller, Pflugbeil, Schreiter (-erus), Ufer.
- Mausitz** (Sachsen, AH. Borna), Mausiz. Pegau. Misn.
Pezold.
- Mautitz** (Sachsen, AH. Oschatz), Maudiz. Misn.
Facijs.
- Mayhausen** (Oldenburg, Kr. Ovelgönne), Meyhusa Sax.
Trilhose.
- Maxen** (Sachsen, AH. Pirna), Maxen., Maxen. -, Maxenio Misn.
Fränzel, Grabl, Grimmer, Langermann, Peuckert, Wenzel.
- Maya** -, Mayena Misn. s. Meyhen.
- Mechau** (Schlesien, Kr. Grosswartenberg o. Kr. Guhrau), Mechavia Siles.
Köckeritz (-ckritz) de.
- Mechelgrün** (Sachsen, AH. Plauen), Mechelgrün. Varisc.
Uebrig.
- Mechtersted** (S.-Koburg-Gotha, LA. Gotha), Mechterstad. Thuring. Sahlbach.
- Meckerbach**, Meckerbacen. Misn. Schubert.
- Mecklenburg**, M.-Schwerin und M.-Strelitz (Grossherzogthümer), Mecklenburg. Sax., Mecklenburg., Mecleburg. -, Meclenburg. Sax., Megapolitan. -, Meklenburg. Sax.
Altrock de liber baro eq., Barner de eq., Baßewitz de comes, Behr de, Beßentin de eq., Bothmar de, Bach de eq., Clausenheim de baro eq., Daehne, Ehrenreich, Engel, Eschenbach, Fabricius, Fick de liber baro eq., Flohra eq., Flotow a eq., Freuz, Gundlach ab, Hacke de, Hahn de eq., Hast, Hildebrand, Ioerges, Kamptz de (a), Klippe, Langerhanns, Lühe von der eq., Maltzahn (Maltzhahn, Moltzhahn de (eq.), Maltzahn (Malzahn) de liber baro, Maneke, Meßerschmidt, Meusebach de, Mirau, Moltzhahn de s. Maltzahn, Müller, Oertzen ab eq., Osten von der eq., Pauli, Petersdorff (Pederstorff) de, Pegel, Plagemann, Redtel a eq., Reinhard de, Roggenbau, Sala von eq., Scheven (-ve) de eq., Schilden de, Schraeder, Schulemann, Seip, Storch a, Susemihl, Vos de eq., Voß, Warnstaedt (-sted) de liber baro, Zeller.
- Mecklenburg-Strelitz** (Grossherzogthum), Meclenburg. -, Mecklenburg. Strelitz.
Masch, Nolde, Schroeder.
- Mecleburgensis** -, Meclenburgen. Sax. s. Mecklenburg.
- Medera** Franc. s. Meeder.
- Mederecensis** -, Mederecio Polonus s. Meseritz.
- Medewitzsch** (Sachsen, AH. Borna), Medewicen. -, Medewitschen. Misn. Echarti, Unteutsch (-tschius).
- Mediasch** (Ungarn, Kom. Nagy-Küküllö), Media -, Megyesia Transylvan.
Aunerus, Hitsch (Hietsch), Scharsius, Schuller.
- Medingen** (Sachsen, AH. Grossenhain), Medinga -, Metingen. Misn. Michaelis, Werner.
- Mediolanensis** s. Mailand.
- Medio Marchia** s. Mittelmark.
- Medziborensis** Pol. s. Mittelwalde.
- Meeder** (S.-Koburg-Gotha, LA. Gotha), Medera Franc., Meedren. Bav., Modera Coburg.
Arnlig, Ernesti, Eyring.
- Meerane** (Sachsen, AH. Glauchau), Maeranen. Schoenburg., Meerana Misn., - Schönburg., Merana Misn., - Schoenburg., Moerana Misn.
Brumm, Fischer, Haertel, Jäger, Kluge, Maurer, Plaenckner, Rudolph, Schmidt, Schulze, Sensenschmidt, Seydlitz (-iz), Seyfert, Zwicker.
- Meffersdorf** (Schlesien, Kr. Lauban), Meffersdorf. Lusat., - Polon., verschr. Mettersdorf. Pol.
Decker, Dreher, Enckelmann, Engelmann, Fritzsche (-tzsche), Fritzsche (-tzschius), Gerber, Gerlach, Handelsmann, Hoffmann, Iachne, Kern, König (Koe-), Lefel, Roensch, Roefler, Schade, Schlesier, Theenerus, Wiesner.
- Mega Bresensis** s. Bresen.
- Megacmelensis** Misn. s. Grosskmehlen.
- Mega Corbetha** Misn. s. Grosskorbetha.
- Mega Dietmannsdorfensis** s. Grossdittmannsdorf.
- Mega Ericensis** Thuring. s. Grossenehrig.
- Megafurrensis** Thuring. s. Grossfurra.
- Megagloviensis** Siles. s. Glogau.
- Megahanensis**, Mega Hayna -, Mega Haynen. Misn. s. Grossenhain.

- Megahaeringensis** -, Mega Heringa Thuring. s. Grossheringen.
- Mega Kochbergensis** Thuring. s. Gosskochberg.
- Mega Koelzigensis** Lusat. s. Grosskölzig.
- Mega Leinungensis** Thuring. s. Grossleinungen.
- Megalo Boritzschensis** Lusat. s. Grossporitzsch.
- Megalo Corbethensis** Thuring. s. Grosskorbetha.
- Megalo Gaglovia** Lusat. s. Glogau.
- Megalo Haringensis** Thuring. s. Grossheringen.
- Megalo Haynensis** Misn. s. Grossenhain.
- Megalo Machoviensis** March. s. Grossmachnow.
- Megalo Milckau** -, - Milkau Misn. s. Grossmilkau.
- Megalo Pardensis** Misn. s. Grossbardau.
- Megalopolitanus** s. Mecklenburg.
- Megalo Staodelensis** Misn. s. Grossstädteln.
- Megalo Schoenau** Lusat. s. Grossschönau.
- Megalo zoesensis** Misn. s. Grosszössen.
- Mega Lubolzensis** Lusat. s. Grosslubolz.
- Megamehlra** Thuring. s. Grossmehlra.
- Meganeohusa** Thuring. s. Grossneuhausen.
- Mega Obringensis** s. Grossobringen.
- Megapolitanus** s. Mecklenburg.
- Megapolitanus** Marlovien. s. Marlow.
- Mega Rennersdorfensis** Siles. s. Grossrannersdorf.
- Mega Röhrsdorfensis** Misn. s. Grossröhrsdorf.
- Mega Stechau** Altenburg. s. Grossstechau.
- Mega Thymnicensis** Misn. s. Grossthemig.
- Megatrebnizensis** Misn. s. Grossrebnitz.
- Megyaszó** (Ungarn, Kom. Zemplin), Megr. Abovia Hungar. Wiesnig.
- Megyesia** Transsylvan. s. Mediasch.
- Mehla** (Reuss ä. L., LA. Greiz), Mella Misn. Salich.
- Mehna** (S.-Altenburg, LA. Altenburg), Moehna Altenburg. Trauber.
- Mehrstedt** (Schwarzburg-Sondershausen, LA. Frankenhausen), Mehrstad. Misn. Mehmel.
- Meilitz** (S.-Weimar, VA. Neustadt), Meilizen. Sax. Kutzschenbach a.
- Meinersen** (Hannover, Kr. Gifhorn), Cella Meinersen. Osterloh.
- Meineweh** (Prov. Sachsen, Kr. Weissenfels), Meineweh -, Meineweha Misn. Balduin, Graf, Katschmann (Kats-), Schmalz.
- Meiningen** (S.-Meiningen, Hptst.), Meininga, Meinlingen. Bav., Meinungga Franc., Meinungen. Bav., - Sax., Meninga Franc., Meynungen. Sax., Meynungen. Thuring. Ambronn, Axt, Ayrrer, Bach, Bauer, Baumbach, Caroli, Crell, Deahna (-ahn), Deecken, Dürer, Erck (-rckius, -rkius), Erfurt, Erkius s. Erck, Frantz, Fromm, Guth, Haufmann, Heim, Henne, Heym, Hoehn, Holdefreund, Hubner, Iacobi, Keßler, Keysner, Koch, Koehler, Künsberg de, Langguth, Mahn, Moeller. Müller, Rieneck, Rommel, Rudolf, Saul, Scheller, Schmidt, Schott, Schroeter, Schütz, Spiess, Stoll (-llius), Sulzberger, Thilo, Thomae, Trier, Trincks, Tuereck a, Uttenhoven de, Vey, Voigt, Volckhardt, Wachterus, Walch (Wallichius), Wippert, Wolzogen de liber baro.
- Meinsen** (Schaumburg-Lippe, LA. Bückeberg), Meinsena Bückeberg. Meinecke.
- Meinunga** Franc., Meinungen. Bav., - Sax. s. Meiningen.
- Meiringen** (Schweiz, Kt. Bern), Meiringen. Helvet. Im Baumgarten.
- Meisberg** (Prov. Sachsen, Mansfelder Gebirgskr.), Meisberg. Mansfeld., - Sax. Lieberkühn.
- Meiselvitiensis** Altenburg. s. Meuselwitz.
- Meisena** s. Meissen (Stadt).
- Meissen** (Markgrafschaft, jetzt zum Königr. Sachsen geh.), Misn. Arnim (-mb) von (ab, de) eq., Auenmüller, Below de eq., Berbisdorf de (a) eq., Berlepsch von (a) eq., Birckholtz von, Bißing de eq., Bodenhausen de eq., Boehlau a, Boeltzig de eq., Bose (de) eq., Brandenstein de (a) eq., Brandt a eq., Braun de (a) eq., Brause de (a) eq., Broesigke (Proesigk) von (de eq.), Brück von eq., Brühl de (a) comes, Bünau von (a, de) eq., Bünau a comes, Burckersrode (-da) a eq., Burgsdorff de eq., Carlowitz (-iz) de (a) eq., Cruxs de eq. s. Kreutzen de eq., Dieskau (Diesckau) von (a, de), Döring (Doe-) de (a) eq., Einsiedel von (ab, de) eq., Elterlein de eq. (nob.), Ende von (ab) eq., Forstern a eq., Freisleben de, Friedrich de eq., Friesen de eq., Friesen (Frise) de liber baro eq., Fritsch de eq., Funck (-cke, -k) de (a), Gabelentz von der, Gersdorf de eq., Geusau a eq., Globig de (a) eq., Goldacker de eq., Goesnitz a eq., Griegsheim a eq., Große von eq., Hacke von eq., Hagen ab liber baro eq., Hahn ab eq., Hartitzsch (-itsch, Hartzsch von) (ab, de) eq., Hartmann de (ab) eq., Hartzsch von s. Hartitzsch von, Hennicke de eq., Heynitz (Heiniz) de eq., Hohenthal ab liber baro, Hohenthal ab comes, Holleufer (-euffer) de eq., Holtzendorff (Holzen-) von (ab) eq., Hopfgarten von (ab, de) eq., Iahnus a eq., Internari de eq., Kirchbach a eq., Klengel a eq., Koelbel von Geising (-ßing) eq., Koerneritz de (a) eq., Koseritz (-iz) de eq., Koesteritz de eq., Kottwitz von eq., Kotzau de eq., Kreutzen (Cruxs) de (a) eq., Krosigk von (de) eq., Kühlewein de eq., Landwüst von eq., Langenau de eq., Leipnitz de eq., Leipziger de (a) eq., Lindenau von (a, de) eq., Lindenau de comes, Loeser [von] eq., Loß von eq., Ludwigiger de eq., Lüttichau von (a, de), Marschall de Bieberstein eq., Metsch (-ttsch) de eq., Metzrad de eq., Metzsch de eq. s. Metsch de eq.,

Meissen.

Milckau von (a) eq., Miltitz (-iz) de eq., Minckwitz de (a) eq., Müffling gen. Weiß a liber baro eq., Mühlen de eq., Münchow de eq., Nanendorff von eq., Neitschütz (Neitschiz, -schütz) de eq., Nitzschwitz (Nischwitz) von (de) eq., Nostitz (-iz) de (a) eq., O Byrn d' eq., Ooppel de (ab) eq., Ooppel ab, Pabst ab Ohain eq., Pflugk (Pflugck, Pflugkias) [von] eq., Pforten von der eq., Planitz (-iz) von der Edler eq., Poigk von (a) eq., Poellnitz (-iz) a eq., Ponickau von (a, de) eq., Proesigk de eq. s. Broesigke von, Posern de eq., Rabenau de eq., Racknitz de liber baro, Rex von eq., Roeder de eq., Sahla von der (de) eq., Sahrer de Sahr eq., Schauroth de eq., Schieck (Schick, Schiecke) a eq., Schindler de eq., Schlegel von eq., Schleinitz (-iz) von eq., Schoenberg (Schön-) von (a, de) eq., Schoenfeld de eq., Schoenfeld de comes, Schrenckendorf de eq., Schulenburg de eq., Schütz de eq., Schwan de liber baro eq., Seckendorf a eq., Seckendorf a liber baro eq., Senft (Senft) von (de) Pilsach (Bilzsch) eq., Seydewitz (Seydwiz) de eq., Seydewitz a comes eq., Solms de comes, Spillner de liber baro eq., Stammer von eq., Stockhausen de eq., Stockmeier de eq., Taube von liber baro (Freyherr), Teubern a eq., Theler de eq., Thielau (Thil-) von eq., Thümmel eq., Trotta dictus Treyden de eq., Trüttschlér von Falkenstein (Falken-) eq., Trüttschler a eq., Uechtritz (Ü-) de eq., Uffel ab eq., Vitzthum von Eckstädt eq., Vitzthum von (ab) Eckstädt (-staedt) comes, Warnsdorf (-ff) de (a) eq., Watzdorf (-ff) von (a, de) eq., Welck de, Wengler von eq., Werthern a comes, Wößnig de, Wichmannshausen de eq., Winckel aus dem eq., Wolfersdorf (-ff) de eq., Wuthenau a eq., Zanthier von (a), Zasnitz a eq., Zehmen de (a), Zedtwitz (Zettwitz, Zetwitz) von (a, de) eq., Ziegesar (-ser) de eq., Zobel von eq.

Meissen (Sachsen, AH.-St.), Meisena, Misena, -Misn., Misenen., Misnen., Misnia Misn., Misnicus, Misnien., Mißnien., Mysena Misn.

Meissen.

Auenmüller, Bachmann, Bachoff de liber baro, Baerenstein, Barth, Becker, Bender, Beuchel, Birkner, Birnbaum, Boehme, Bonacker, Brenig, Bruchholtz, Bucher (-erus), Bürger (Bu-), Clausnitzerus, Cleemannus, Clunger, Dieterich, Dolch, Donner, Edelmann, Edlich, Eggebrecht, Ehwald, Eilbert, Eißein, Engelmann, Erhard, Ernest d', Ernst (-stius), Eschke, Eschfeld, Eschner, Facius, Ferber, Fimmler, Fischer, Flade, Fletscher de, Freisleben, Funcke, Gamich, Gentschius, Gerlach, Gilbert, Glück, Gotsch, Grabner (-bener), Grabs, Greiff, Green, Günther, Güttnerus, Hahmann, Hahnemann, Hamisch, Haenel, Hardtmann, Hartwig, Hauptmann, Hausteine, Hederich, Heinze, Hempel, Hensel, Herrich, Heynemann, Himmler, Hochmuth, Hofmann, Hummitsch (-izsch), Iaspis, Jauch, Junghans, Kaendler (Kä-), Kauderbach, Kellner, Kemter, Klein, Klimm (-im, Klimmius), Knoefel, Knippel, Knüpfel, Koch, Koellner, Körnich, Kost, Kotsch de, Lange, Laue, Lehmann, Leiserus s. Leyserus, Leutner, Leyserus (Leiserus), Liebers, Linge, Locke (-ckius), Löhnig, Lucius, Lutheritz (Lutericius), Martius, Matthaei, Meißel, Meyer, Mirus, Moebius, Müller, Neider, Nester, Neumeister, Nohr, Otto, Peck, Petri, Petsch, Petzsch, Praße (-ß), Plesch, Promnitz, Rabensteinus, Reiche, Reichel (-elius), Reinknecht, Rentsch, Rex von, Richter, Roegner, Rosenberger, Rothe, Rotzsch, Rouille, Rudolphus, Schedlich, Schlegel, Schmidt, Schmieder, Schnerr, Schreiber, Schuhmann s. Schumann, Schultze, Schulze, Schumann (Schuh-), Schütze, Sehlmann, Seydelius, Silbermann, Sillig, Sommer, Starcke, Sternberger, Stübel, Stüßmilch, Thamm, Titius, Tzschocke (-ckius, Tzschuckius), Uhlich, Ursinus, Veit, Vetter, Wehrmann, Weiße (-se), Welck, Welck de, Welck de liber baro, Wend (-dius, -dt), Wilcke, Wilhelmi (Willh-), Wirthgen, Wolf de, Zachariae, Zacharias,

Meissen.

Zeibig (-ich, -igius), Zschacke, Zschoerner.
 Mecklenburgensis Saxo s. Mecklenburg.
 Melaburgicus Misn. Scherr.
 Melaune (Schlesien, Ldkr. Görlitz), Melann. Lusat. Richter.
 Melckendorfensis Culmbacen. s. Melckendorf.
 Meldendorffensis Varisc. Meltzer.
 Meldorf (Schleswig-Holstein, Kr. Süderdithmarschen), Meldorf. Dithmars., -Dittmars., -Holsat., Meldorp. Dithmars., -Ditmars., -Holsat., Melldorf. Dithmars., Melldorpa Dithmars. Benzen, Brehner, Eggers, Fuchs, Henningius, Hennings, Paulsen, Rennen, Scheffel.
 Melitensis Polon. Szamocki.
 Melckendorf (Oberfranken, BA. Kulmbach), Melckendorf. Culmbacen. Frotscherus.
 Mella Misnensis Mehla.
 Melldorfensis Dithmarsus, Melldorpa Dithmarsus s. Meldorf.
 Mellenbach (Schwarzb.-Rudolstadt, LA. Königsee), Mellenbacen. Schwarzburg. Sommer.
 Mellerensis Thuring. s. Möllern.
 Memel (Ostpreussen, Kr.-St.), Memel. Bor., -Pruß. Behrends, Berger.
 Memleben (Prov. Sachsen, Kr. Eckartsberga), Memleben. Thuring. Loeser (Lö-).
 Memmingen (Schwaben, BA.-St.), Memminga Suev., Memmingen. Bav., -Suev. Brandmüller, Ehrhard, Ellmer, Erhardus, Heuß de, Laemmel, Müller, Schermer de, Seyfried, Staehlin.
 Mendhausen (S.-Meiningen, Kr. Hildburghausen), Menthusa Franc. Krauß.
 Mengede (Westfalen, Ldkr. Dortmund), Mengeda March. Haufmann.

Ménhard (Ungarn, Kom. Zips),

Menhardo Hungar.
Klein.

Meninga*Franc. s. Meiningen.**Menthusa** Franc. s. Mendhausen.**Meppen** (Hannover, Kr.-St.),
Meppen. Westphal.

Rabelin.

Merana Misn., - Schoenburg. s.
Meerane.**Merchhoffensis** Esthon.

Stackelberg de liber baro.

Merchingen (Baden, Kr. Moshach),
Merchinga Franc.

Woelfing (-fing).

Merkelbacensis Onoldin. s.
Markterlbach.**Merkwizensis** Misn. s. Merkwitz.**Merkwitz** (Sachsen, AH. Leipzig
o. AH. Oschatz), Merckwiz. -,
Merkwit. Misn.

Eichler, Fischer.

Merschwitz (Sachsen, AH. Grossen-
hain), Merschwitz. -, Merschwiz.
Misn.

Ditericus, Neumeister.

Mersdorfensis Lusat. s. Merz-
dorf.**Merseburg** (Prov. Sachsen, Bgh-
Hptst.), Martisburgen., - Misn.,
Merseburgen., - Misn.

Agner, Alberti, Arnold, Aßman-
nus, Aurich, Axt, Bach, Bachstein,
Bahro, Balck, Bartholomaei, Basti-
neller, Bauer, Baufeld, Baumgarten,
Baumgarten-Crusius, Becker, Below
de, Bennewiz, Bergstamm, Berthold,
Bienert, Bock, Bohndorf, Bose a,
Boeschen, Boettcher, Bracht, Bube,
Büch, Buchner, Buchsbaum, Bünau
de (a), Bürger, Burkhard, Burmannus,
Bußius, Christ, Christoph, Chryselius,
Clarus, Clander, Conrad, Conradi,
Cramer, Crusius, Cujan, Cuno, Cyriacus,
Daßdorffus, Diedicke (-ike), Dietrich
(Dietericus), Dittmann, Doberentz,
Dorl, Drese, Dreßler (-sler), Dreyander,
Dreyßigmarck, Eberhard (-dt), Ebert,
Ecke (-ckius), Ehrlich, Eichhorn,
Eichler, Elsner, Ende ab liber baro,
Engelhardt, Engertus, Erbe, Erlemann,
Engel, Eylau, Fersterus s. Foerster,
Fincke, Fischer, Fleischer, Fleischhack,
Fochtmann, Forberger, Forst, Foerster
(Fersterus, Förster, Forsterus), Francke,

Merseburg.

Fritzsche (Frizsche), Frucht, Funke,
Gabel, Gebhardus, Gentsch, Gentzsch,
Gerber, Gerhard, Golle, Golmitz (Gollmiz),
Gotthardt, Gottschaldt, Gottschick, Grönitz,
Große von, Grumbach, Grundmann, Grunert,
Gronicke, Gutschmid de, Habermaas (-ß),
Hallas de, Hanisch, Harnisch, Hartmann,
Hartwig, Harzmann, Haße, Heidecke, Heidenreich
(Hey-), Heins, Held, Helledorf (-ff) de,
Hellwig, Hempel, Hemrich, Henckel, Hennische,
Hermen-thal, Herold, Hertsch, Hertzog,
Herzog, Heße, Heßelbarth, Hetschold,
Heyberg, Heydenreich s. Heidenreich,
Heyne, Hiersche, Hildebrand, Hoffmann
(Hofmann), Höfler (Hoe-), Hofmann (vgl. Hoff-
mann), Hohenthal a liber baro, Hohenthal
de comes, Hoppenhaupt, Hübner (-bener),
Iacobi, Jordanus, Iust, Karaß von, Kayser,
Keck, Keil, Kell, Kieslich, Kirsten, Klauß,
Klinckhardt (-rt), Klingkhardt), Kloß,
Kluge, Knorr, Knoth, Knobitzsch, Koebnitz,
Kötteritz (-iz), Krabbes, Krause, Kritzinger,
Kühn (Kuhn, Kühnius), Kuhn, Kühnius s. Kühn,
Kümmel, Kunad, Kunth, Küntzel, Kupfer
(-pffer), Küsterus, Lange (-gius), Langguth
(-nguth), Langius s. Lange, Laue, Leiserus
s. Leyserus, Lencke, Lentzner, Lenkamm,
Leyserus (Leiserus), Libeskind, Lincke,
Lindemuth, Lohr (Lohr-Engelius), Londershausen,
Lorenz, Ludewig, Manitus, Mascher, Mandrich,
Meerheim, Melis, Melzer, Mentzel, Merz,
Mettin, Mensel, Meyer, Morgenroth,
Morgenstern, Most, Müller, Naegler, Naumann
(vgl. Neumann), Nelner, Nester, Nestler,
Neumann (vgl. Naumann), Niemann, Oelsner
(Ó-), Opitz, Quantz (-nz), Panisch, Penicke,
Perlitz, Petersin, Petzsch, Pezold, Pfeil,
Pflutz, Plarr, Plentz, Pontel, Poppe, Priem,
Rasch, Rausch, Regal, Regius, Reichart,
Reinhardt (-rd), Reneccius, Reuß, Reyher,
Richter, Rinckleben (Ring-, Rink-), Ritter,
Ritze, Rollfus, Roemer, Roëßig (-igius,
Rößig, Roëßig), Rudelius, Rüdigerus, Ruling,
Rummel, Salomon, Salz-

Merseburg.

mann, Sanderus, Schade, Schaefer, Schambach,
Scharf (-fius), Scheller, Schiller, Schimpf,
Schindel, Schlegel, Schleifenecker, Schmidt,
Schneider, Schoene, Schroeder, Schroeter,
Schubarth (-rt), Schubert, Schulenburg
de comes, Schultze, Schulze, Schumann,
Schwabe (Svabe), Schwartze (-rze), Schwope
(Schwope), Segnitz (-itius), Seidel, Seidemann,
Sempelins, Senf, Sittig, Stachauer, Staffelstein,
Starcke, Steinbach, Steinberg, Stenzel,
Stephan, Stilzer, Stizer, Stockhausen von,
Strauß (-bius, Straus), Suppius, Svabe s.
Schwabe, Tamm, Teich, Tetzner, Theile,
Thieme, Tischer, Toberentz (Tobrenz),
Trantschel, Trothe, Tschornius s. Zschornius,
Uechtritz (Üchteritz) ab, Ulrich, Varnau,
Verdion, Vierermel, Voigt, Vulpius, Waechtler,
Wagner (-erus), Walther (-ter), Wanckel,
Wanckheim, Warneck, Weickardt, Weiger,
Weiß, Weiswange (-ng), Werner, Wenzel,
Wileke (-lke), Winter, Witte, Wittenbecher,
Wolfersdorf de, Wuthenau de, Zedtwitz de,
Zille, Zöllner (Zoe-), Zschornius (Tsch-).
Mertendorf (Prov. Sachsen, Kr.), Naumburg),
Martinsdorf. Misn., - prope Numburg.

Schelle.

Mertzdorfensis Siles. s. Merz-
dorf (Schlesien).**Merxleben** (Prov. Sachsen, Kr. Langensalza),
Merxleben. Thuring. Hoyer, Noack.**Merzdorf** (Sachsen, AH. Flöha o. AH. Grossenhain),
Merzdorf. Misn. Grohmann.**Merzdorf** (Brandenburg, Kr. Krossen o. Kr. Kottbus o. Kr. Züllichau-Schwiebus o. Schlesien, Kr. Hoyerswerda),
Mersdorf. Lusat. Rufferns.**Merzdorf** (Schlesien, Kr. Bolkenhain o. Kr. Glogau o. Kr. Iauer o. Kr. Sagan),
Mertzdorf. Siles., Merzdorf. Polon. Leonhardi, Scholtze.**Meschwitz** (Sachsen, AH. Bautzen),
Meschwiz. Lusat. Hobianus.**Meseritz** (Posen, Kr.-St.), Mederecen. -,
Mederecio Pol., Mesericen.

Meseritz.

- Misn. [!], - Pol., Meserit. -, Meseriz. Pol.
Fendler, Gumpert, Lehmann, Meißner, Zachert.
Mesomarchia s. Mittelmark.
Metingensis s. Medingen.
Metschkau (Schlesien, Kr. Striegau), Metschkau Siles.
Wower.
Mettersdorfensis Pol. s. Meffersdorf.
Metzensis Curon.
Rahden de.
Metznizensis nat. Pol.
Speichert.
Meuchen (Prov. Sachsen, Kr. Merseburg), Meuchen. -, Meuchena Misn.
Eck, Schob.
Meuschau (Prov. Sachsen, Kr. Merseburg), Meuscha Misn., Meuschavia Merseburg., Menschen.
Fuchs, Steinbrück, Woetzel.
Meuselwitz (S.-Altenburg, LA. Altenburg), Meiselvit. Altenburg., Meuselvit. -, Meuselwitz. -, Meuselwiz. Misn., Meußelwit. Altenburg., Meußelwiz. Misn.
Beylich, Brümmer, Forberg, Hecker, Hellwig, Hemmann, Reibetanz, Scherzer, Seckendorf de, Seckendorf de liber baro, Thierbach.
Meyhen (Prov. Sachsen, Kr. Merseburg o. Kr. Naumburg), Maya -, Mayena Misn.
Müller, Schmidt (-id).
Meyhusa Saxo s. Mayhausen.
Meymungensis Saxo, Meynungen. Thuring. s. Meiningen.
Mezeburgensis -, Meziborensis Siles. s. Mittelwalde.
Miava (Ungarn, Kom. Neutra), Miava Nitrien. Hungar.
Michalecz.
St. Michaelis (Sachsen, AH. Freiberg), St. Michaelis prope Friberg., - Fribergen., - Misn.
Hermann, Sachse, Zier.
Michelau (Oberfranken, BA. Lichtenfels), Michlavia Varisc.
Neidhard.
Micheln, Skt.- (Prov. Sachsen, Kr. Querfurt), Michelnen.
Loos.
Michelwitz (Prov. Sachsen, Kr. Zeitz), Michelowiz. -, Michelvicium

Michelwitz.

- Misn., Michelwit. Cizen., Michelwiz. Misn.
Friedelius, Geier, Lincke, Tittel.
Michlavia Varisc. s. Michelau.
Mickwizensis Cizen. s. Minkwitz.
Micro Balhusanus Thuring. s. Kleinballhausen.
Micro-Berensis March. s. Kleinbeeren.
Micro Bruchtensis Schwarzburg. s. Kleinbrüchter.
Micro Budißa Lusat. s. Kleinbantzen.
Micro Lubars March. s. Kleinlabars.
Micro Nehusa Thuring. s. Kleinneuhäusen.
Microrudolstedt s. Kleinrudolstedt.
Micro Soemerensis, - Sömmerda, - Sommertan. s. Wenigen Sömmern.
Microstaedelensis Misn. s. Kleinstädteln.
Micro Tremonium s. Lütgendortmund.
Micro Vargula Thuring. s. Kleinvargula.
Micro Zschocher s. Kleinzschocher.
Miesitz (S.-Weimar, VB. Neustadt a. d. Orla), Misitz. Misn.
Stein von.
Mietau Curon., - Pol. s. Mitau.
Miglenza s. Mäglenz.
Mihla (S.-Weimar, VB. Eisenach), Mihla -, Mühlau Thuring.
Traberth, Zoellner.
Mijava Nitrien. Hungar. s. Miava.
Milckel Lusat. s. Milckel.
Mildenaу (Sachsen, AH. Annaberg), Mildenaу Annaberg., - Misn., Miltenau -, Muldenau Misn.
Brückner (Brue-), Clauß (-aus), Dietze, Kuhn, Mauersberger, Meyer, Reichel, Wagner, Zimmermann.
Mildenfortensis Varisc., Mildenfurt. -, Midenfurth. Misn., Mildurfen. s. Mühltröff.
Milenaу Lusat.
Lange.
Milckel (Sachsen, AH. Bautzen), Milckel. -, Milckelio -, Milckelo Lusat.
Diemer, Noack, Ritter.

- Millowitz (Schlesien, Kr. Kosel) o. Obermühlwitz (Schlesien, Kr. Oels), Muhlowitzen.
Iockisch.
Milsensis Misn. s. Milzau.
Milstrich (Sachsen, AH. Kamenz), Milstrich. Lusat.
Teurig.
Miltaviensis Polon.
Petersonus.
Miltenau Misn. s. Mildenaу.
Miltitz (Sachsen, AH. Meissen), Miltit. Misn.
Ohnefalsch-Richter.
Miltzena Misn. s. Milzau.
Miltzensis Meiningen. s. Milz.
Milz (S.-Meiningen, Kr. Hildburghausen), Miltz. Meiningen., Milza Franc.
Freyburg, Grimm.
Milzau (Prov. Sachsen, Kr. Merseburg), Milsen. -, Miltzena -, Milzen. Misn.
Piltz, Vogel, Weidlich.
Minden (ehem. Fürstbisthum, jetzt zur preuss. Prov. Westfalen gehör.), Minden.
Horst von der eq.
Minden (Westfalen, Rgbz.-Hptst.), Minden., -Sax., -Westphal., Munda Westphal.
Moeller, Piler, Schering, Vogt.
Minkwitz (Prov. Sachsen, Kr. Zeitz), Mickwizen. Cizen., Minkwitz. bei Zeitz.
Kübel, Valentinus.
Mirow (Mecklenburg-Strelitz, Kr. Stargard), Mairov. Sax.
Walther.
Miselbaco Franc. s. Mistelbach.
Misena, - Misenen., Misnen. s. Meissen.
Misitzensis Misn. s. Miesitz.
Mislareutensis Varisc. s. Misslareuth.
Misnensis, Misnia, Misnicus, Misnien. s. Meissen.
Misslareuth (Sachsen, AH. Plauen), Mislareut. Varisc.
Pfundel.
Mißniensis s. Meissen.
Mistelbach (Oberfranken, BA. Bayreuth), Miselbaco Franc.
Geyer.
Mitau (Kurland, Hptst.), Mietau Curon., - Pol., Mitau, - Curland.,

Mitau.

- Curon., - Pol., Mitoa Curon., Mitau Curland.

Andreae, Barnickel, Behrent a, Fhermann, Hespilus, Huhn, Kleist de, Kupfer, Perkuhn, Prahl, Rönne de liber baro, Sacken de, Scheffner, Schriever, Sieffers, Watson, Wegener, Winter, Zimmermann.

Mitoa Curon., Mittau Curland. s. Mitau.

Mittavia Siles.

Hoyer.

Mittelbach (Sachsen, AH. Chemnitz).

Müller, Philipp, Schindler.

Mitteldorf (Sachsen, AH. Chemnitz).

Mitscherlich (Mitzsch-).

Mittelfrohna (Sachsen, AH. Chemnitz), Mittelfrona Misn.

Richter.

Mittelhöchstädt (Oberfranken, BA. Wunsiedel), Mittelhoehio Varisc.

Meizner.

Mittelmark (Theil der preuss. Prov. Brandenburg), Medio March., Mesomarch.

Bitter, Bredow (-au)de, Müllerus, Nichelmann.

Mittelreutnizensis Lusat. s. Reudnitz (Lausitz).

Mittelsaida (Sachsen, AH. Marienberg), Mittelsaida -, Mittelseida -, Mittelseyda Misn.

Arnold, Bieliz, Ertel, Klemmius, Woydt.

Mittelsohra (Schlesien, Ldkr. Görlich), Mittelsohra Lusat.

Umlauf.

Mittelsömmern (Prov. Sachsen, Kr. Langensalza), Mittelsömmern Thuring.

Dachröden (Dache-) von.

Mittelwalde (Schlesien, Kr. Habelschwerdt), Medzibor. Pol., Mezeburg. -, Mezibor. Siles.

Gottschling, Pascovius.

Mittweida (Sachsen, AH. Rochlitz), Mittwaida -, Mittweida -, Mittweiden. -, Mittweyda -, Mittweyden. -, Mitweiden. -, Mitweida -, Mitweiden. -, Mitweyda -, Mitweyden. Misn.

Bauer, Becker (a Lichtenströhm), Benedictus, Crusius, Dietrich, Doeh-

Mittweida.

ner, Facildes, Finsterbuschius, Fritsche (-tschius), Graf, Greif, Hanicke (-chen), Hederich, Herrmann, Herrmann, Hoffmann, Jäger, Koenig, Lange, Lischke, Lorenz a liber baro, Martini, Martius, Meier, Naumann, Oswald, Oetting, Reichelius, Reinicke, Renler, Richter, Roch, Rose, Rüdell, Schneider, Schuberth, Schüffner, Schultze, Stollberg, Timmel, Tzschirner, Weisbach, Weitzendoerfer (Weitzendoerfer), Weywoda, Wiesner (-ßner), Winckler, Zincke (-ck).

Mitwitz (Oberfranken, BA. Kronach), Mitwitio Franc.

Wolffhart.

Mobendorf (Sachsen, AH. Döbeln), Mobendorf. Noßen.

Wolke.

Möbiskrüge (Brandenburg, Kr. Guben), Moebiscruga -, Moebiskrug. Lusat.

Dehle, Kessler, Martini.

Mochau (Sachsen, AH. Döbeln), Mochau Misn.

Koenig, Simon, Weise.

Mochritiensis prope Torgau s. Mockritz (Prov. Sachsen).

Möckerling (Prov. Sachsen, Kr. Querfurt), Moeckerling. Thuring. Rehschuch.

Möckern (Sachsen, AH. Leipzig), Moeckern. Misn.

Adler.

Möckern (Prov. Sachsen, Kr. Jerichow I), Moeckern. Magdeburg.

Rethmeyer.

Mockrehna (Prov. Sachsen, Kr. Torgau), Moerena Misn., Mokrehna Iteburg., Mueraena Misn.

Hienzsch, Wirsich.

Mockritz (Sachsen, AH. Döbeln o. AH. Dresden-A.), Mockritz. -, Mockrit. -, Mukeritien. Misn.

Friderici, Gründner, Pleße.

Mockritz (Prov. Sachsen, Kr. Torgau), Mochrit. prope Torgau.

Schmidt.

Moerena Misn. s. Mockrehna.

Modena (Italien, Prov.-Hptst.), Mutinen.

Bolagno de comes.

Moderä Coburg. s. Meeder, - Hungar. s. Modern.

Modern (Ungarn, Kom. Pressburg) o. Modra (Ungarn, Kom. Zemplin), Modera -, Moderen. -, Modra Hungar.

Gerhard, Hennel, Wipacher.

Moderwitz (S.-Weimar, VB. Neustadt a. d. Orla), Moderwiz. Misn., - Varisc.

Eckhardus, Wendler.

Modlau (Schlesien, Kr. Bunzlau o. Kr. Glogau), Modlav. Siles.

Müller.

Modra Hungar. s. Modern.

Mögeldorf (Mittelfranken, BA. Nürnberg), Moegeldorf. Franc.

Nopitsch.

Mogorna Misn. s. Mohorn.

Moguntiacus, Moguntin. Bav., - Franc. s. Mainz.

Mohlensis Husum.

Thor.

Moehna Altenburg. s. Mehna.

Moholz (Schlesien, Kr. Rothenburg), Moholtia Lusat.

Lorenz.

Mohorn (Sachsen, AH. Dresden-A.), Mogorna -, Mohorna -, Mohornen. Misn.

Fritsche (-tschius), Schoenert, Wilisch.

Mokrehna Iteburg. s. Mockrehna.

Mokritio Misn. s. Mockritz.

Molau (S.-Meiningen, Kr. Saalfeld), Molavia Altenburg., Molavien.

Starcke (-rke).

Mölbitz (Prov. Sachsen, -Kr. Delitzsch), Molbicen. Misn.

Ludwig.

Moldau (Fürstenthum, jetzt zum Königreich Rumänien geh.), Moldau Ungar., Moldavien. Bav., -Pol. Gema, Palsis, Sturdza (-rza).

Molhusa Saxo, Molhusan. Misn. s. Mühlhausen.

Molidropa Narisc. s. Mühltröff.

Möllern, Nieder- u. Ober- (Prov. Sachsen, Kr. Naumburg), Melleren. Thuring.

Rothe.

Molschleben (S.-Koburg - Gotha, LA. Gotha), Molschleben. Gotha Thuring.

Martini.

Molsdorf (S.-Koburg - Gotha, LA. Gotha).

Fischer.

- Mölverstadensis Thuring.** s. Mülverstadt.
- Molyberga Misnensis** s. Mühlberg.
- Mompelgardensis Sax.** s. Montbéliard.
- Monacensis Bav., - Boius, Monachen., - Monachio., - Monachium** s. München.
- Monachobernsdorfensis** s. Münchenbernsdorf.
- Monachogosserostadio Thuring.** s. Münchengosserstadt.
- Monachomontanus Saxo** s. Müncheberg.
- Monasteriensis, Monasterium Westphal.** s. Münster.
- Monichergera Franc.** s. Münchberg.
- Moeno Francfurtensis, - Francfurtensis** s. Frankfurt a. Main.
- Monra, Gross-** (Prov. Sachsen, Kr. Eckartsberga), **Monra Thuring., Monren.** Misn.
Festus, Schnorrbusch, Weber.
- Monstab** (S.-Altenburg, LA. Altenburg), **Monstab Altenburg., - Misn., Monstabium.**
Brock, Longolius.
- Montbéliard** (Frankreich, Dep. Doubs), **Mompelgard. Sax., Montbelhard. Bav., Montisbelgard. Bav., - Suev., Montisbelligart. Bav.**
Binninger, Horry, Saigey, Vallet, Vallet des Barres.
- Moerana Misn.** s. Meerane.
- Moravia, -vus** s. Mähren.
- Morbach Varisc.** s. Mossbach.
- Mörbach** (Prov. Sachsen, Kr. Grafsch. Hohenstein), **Moerbacem. Bav.** [!]
Saueracker.
- Morgenröte** (Sachsen, AH. Auerbach), **Morgenroetha Varisc.**
Leonhardt.
- Morgesiensis Helvet.** s. Morsee.
- Moritzburg** (Sachsen, AH. Dresden-N.), **Moritzburg., - Morizburg. Misn.**
Lederer, Opitz, Plant, Tullmann, Voigt.
- Mörs** (Rheinprov., Kr.-St.), **Moersen Clivius.**
Herlet.
- Morsee** (Schweiz, Kt. Waadt), **Morgesien. Helvet.**
Lachaise.
- Moersen Clivius** s. Mörs.
- Mörtio Saxo** s. Mörz.
- Mörtitz** (Prov. Sachsen, Kr. Deltitzsch), **Moertitz., - Moertiz. Misn.**
Poehnitzsch, Rhein von.
- Mörz** (Brandenburg, Kr. Zauch Belzig), **Mörtio Sax.**
Gottschald.
- Mosbacensis Misn., - Neostad. ad Orlam** s. Mossbach.
- Moscau Rufus** s. Moskau.
- Moscopolitanus Macedon.**
Balla.
- Moscoviensis, - Pol., - Ruß., Moscuen. Ruß.** s. Moskau.
- Mosel** (Sachsen, AH. Zwickau), **Mosela, - Misn., Mosella Misn.**
Große, Meisner, Schulz, Voigt.
- Moskau** (Russland, Hptst.), **Moscau Ruß., Moscovien., - Polon., - Ruß., Moscuen. Ruß., Moskovia Pol.**
Boldyreff, Coutousoff de s. Kutusoff de, Gufintnikow, Iaenisch, Kazadawleff a, Kutusoff (Coutousoff) de eq., Lups, Mentschikoff de, Mürke (-rcke), Neswitzky princeps, Nowosiloeff, Podobedeff, Poliwanoff de, Radischteff de eq., Ranel, Schaphiroff de liber baro, Schiller, Schurlino, Timkowski, Trubetzkoi (Trobetskoy) princeps, Turgeniew (-gienew) de.
- Mossbach** (S.-Weimar, VB. Neustadt a. d. Orla), **Morbach. Varisc., Mosbac. Misn., - Neostad. ad Orlam, - Varisc.**
Eppendorf, Müller, Taubert.
- Möst** (Prov. Sachsen, Kr. Bitterfeld), **Moesta., - Moesten. Misn.**
Benemann, Titius.
- Möttingen** (Schwaben, BA. Nördlingen), **Moettinga Suev.**
Esenbeck.
- Möys** (Schlesien, Ldkr. Görlitz), **Moyßa Lusat., Noos Lusat. super. Hennerici, Lingke.**
- Mücheln** (Prov. Sachsen, Kr. Querfurt), **Muchela Misn., - Thuring., Mächela Thuring., Muchelen. Misn., Mächelen. Misn., - Thuring., Mächeln. Misn., - Thuring., Mugelen. Misn., - Thuring.**
Althans, Bretschneider, Frosch, Fuhrmann, Grosche, Kanne, Kornrumpf, Krause, Kühn, Magdeburg, Schade, Schulze, Seligmann, Springsfeld, Weber, Witzmann, Zargius, Zeitheim, Spoerl.
- Mückeberg** (Prov. Sachsen, Kr. Liebenwerda), **Mückeberg. Misn.**
Martini.
- Mückenhain** (Schlesien, Kr. Rothenburg), **Mäkenhayn.**
Hartmann.
- Mückern** (S.-Altenburg, LA. Altenburg), **Muckern. Thuring.**
Kühn.
- Mucraena Misn.** s. Mockrehna.
- Müdisdorf** (Sachsen, AH. Freiberg), **Mudisdorf. Friberg., Mudisdorpio Hermandur.**
Flade (-dius).
- Mugela Misn.** s. Müglenz.
- Mügela Misn.** s. Mügeln.
- Mugelensis Misn.** s. Mächeln u. Mügeln, -Thuring. s. Mächeln.
- Mügeln** (Sachsen, AH. Oschatz o. AH. Pirna o. Prov. Sachsen, Kr. Schweinitz, vgl. d. folg.), **Mügela., Mugelen., Mügelen., Muglen., Mügeln., Müglen. Misn.**
Drechfler, Hoffmann, Müller, Oelschlaegel, Pönitz, Ruch, Schade, Schedlich, Schiriz, Schmidt, Sinzius, Wagnerus, Zincke, Zisler.
- Mügeln** (Sachsen, AH. Oschatz, vgl. d. vorherg.), **Muegelen. prope Oschatiam.**
Brehner.
- Müglensis Misn.** s. Mügeln.
- Müglenz** (Sachsen, AH. Grimma), **Miglenza, Mugela., Muglenza Misn., Müglenzen. Misn., - Wurzen.**
Schelz, Schmidt (-idius).
- Mühlau** (Sachsen, AH. Rochlitz), **Mühlau., - Mulavia Misn.**
Eckardt, Loebel, Puffius.
- Mühlau Thuring.** s. Mühl.
- Mühlavia Varisc.** s. Mylau.
- Mühlbeck** (Prov. Sachsen, Kr. Bitterfeld), **Mühlbeck. Misn.** [!].
Wetzel.
- Mühlberg** (Prov. Sachsen, Kr. Liebenwerda), **Molyberga Misn., Mühlberg., - Bav.** [!], **- Misn., - Sax., Mühlberg., Mühlberga., - Misn., - Sax., Mühlbergo Sax., Mühlburg.**
Behr, Bieger, Foerster, Gaudich, Gutmacher, Hofer (Hofer), Hoffmann, Irschhausen, Iüchser (Iu-), Klotzsch, Maschner, Mattha, Mühltech, Müller, Packbusch (Pak-), Pieltz, Pietsch, Plathner, Platz, Quehlius, Reischer, Richter, Schreck,

Muraviensis Lusat.

- Reich.
 Murowana Goslin (Posen, Kr. Obornik), Murow. Goslina Polon. Milewski.
 Musca -, Muscau Lusat., Muscau Pol. s. Muskau.
 Muschwitz (Prov. Sachsen, Kr. Merseburg), Muschvic. -, Muschwiz. Misn.
 Barthold.
 Muskau (Schlesien, Kr. Rothenburg), Musca -, Muscau Lusat., Muscau Pol., Muscovia Lusat., Muscovien., Muskau.

Muskau.

- Achilles, Borisch, Crüger, Demiani, Dietrich, Eßenius, Francke, Groneck, Hannemann, Hederich, Hempel, Lange, Lesko, Lubisch, Mückisch, Neumann, Nitschius, Petrick, Petsch, Richter, Schaeffer, Schlabky, Schmidt, Schneider.
 Mutina Misn. s. Mutzschen.
 Mutinensis nat. Bav. s. Modena, - nat. Misn. s. Mutzschen.
 Mutschensis Misn. s. Mutzschen.
 Muttiau (Prov. Sachsen, Kr. Weissenfels), Muttlavien. Thuring.
 Bergnerus.

Mutzschen (Sachsen, AH. Grimma),

- Mutina -, Mutinensis -, Mutschen. -, Mutzschen -, Muzschen. Misn.
 Berger, Burmann, Fischer, Frick, Geisler (Geißler), Heyer, Joost, Leuschner, Mifelwitz, Petzsch (-schius), Wolff.
 Mylau (Sachsen, AH. Plauen), Mülavia -, Myla -, Mylau -, Mylavia Varisc.
 Kretschmar (Kretsch-), Neidhardt, Schilbach, Stroedel.
 Mysena Misnen. s. Meissen.

N.**Nachschoviensis Danus** s. Naeshavn.

- Nachterstedt (Prov. Sachsen, Kr. Aschersleben), Nachterstad. Brandenburg [!].
 Erhardt.
 Nägelstedt (Prov. Sachsen, Kr. Langensalza), Naegelstad. -, Negelstad. Thuring.
 Guisius.
 Nahlendorf (Prov. Sachsen, Kr. Querfurt), Nalendorf. Misn.
 Knauth.
 Naila (Oberfranken, BA.-St.), Naila Narisc., Nayla, - Baruth., - Franc., Neyla Varisc.
 Baumann, Grimm, Hagen, Haenser, Weiß.
 Naitschau (Reuss ä. L., LA. Greiz), Naitsch. -, Neitschavia Varisc.
 Hoffmann, Kunze, Schönfeld.
 Nalendorfensis Misn. s. Nahlendorf.
 Nalentschow (Russland, Gouv. Lublin), Nallenz.
 Moczanski.
 Namslau (Schlesien, Kr.-St.), Namslau. Siles.
 Schoenfeld.
 Nariscus s. Vogtland.
 Naeshavn (Norwegen, A. Bergen), Nachschov. Dan.
 Riegelsenius.
 Nassach (S.-Koburg-Gotha, LA. Koburg), Naßach. Franc.
 Bauer.

Nassau (Sachsen, AH. Dippoldiswalde), Naßau Misn., Naßovia Hermundur.

- Hermannus, Hübel.
 Nassau (Hessen-Nassau, Unterlahnkr.), Naßovien.
 Becker, Luia.
 Nassau-Siegen (chem. deutsches Fürstenthum), Naßau Sigen.
 Schenk (-nk) a.
 Nassau-Weilburg (chem. deutsches Fürstenthum), Naßau -, Naßovia Weilburg.
 Fridericus Guilielmus princeps Naßovia-Weilburg.
 Weidemann.
 Naßovia Hermundur s. Nassau.
 Naßoviensis s. Nassau.
 Näthern (Prov. Sachsen, Kr. Zeitz), Naetherna Zizen.
 Blüthner.
 Nauendorf (S.-Koburg-Gotha, LA. Gotha o. S.-Weimar, VB. Weimar), Nauendorf. Thuring.
 Annisius, Fritzsche.
 Nauendorfensis, - Cizen., - Misn. s. Naundorf (Prov. Sachsen, Kr. Zeitz).
 Nauenhofensis Misn. s. Naunhof.
 Naugard (Pommern, Kr.-St.), Naugard. Pom.
 Müller.
 Naumburg (Prov. Sachsen, Kr.-St.), Naumburg., - Misn., - Thuring., Numberg., Numburg. Misn.
 Apel, Auermann; Bauer (-erus), Beck, Berlepsch de, Bernhard,

Naumburg.

- Bertram, Beyer (-erus), Biedermann, Bislerus, Bloßius, Bock (-ckius), Borck, Braun, Breitenbach a, Bretschneider, Brohmer, Burgsdorff, Calovius, Caulwell s. Kaulwell, Curtius, Dietrich, Ditz, Doebler, Doerpius, Drechsler, Dresde, Eberhard (-dt), Edellmann, Erbe, Ferber, Fix (-xius), Fleck, Flemming, Foerster, Frenckel, Freytag, Friedland, Fritsch, Frost, Fürstenhaupt, Gade, Garmann, Gebhardt, Gehr, Geißler, Gerbstaedt, Gerlach, Gernert, Gernhard, Gerstenhauer, Geunke (Geukius), Gleser (Glee-), Glockius, Gochle, Goldsohn, Golle, Grimmer, Große, Gruber, Gschwend, Güldner, Hacker, Haering, Hartung, Haßkerl (-ll, -skerl), Hauschild, Haydeccius s. Heydeck, Hebenstreit, Heineck, Heinrich, Heinsius, Heinze, Helfer (-ffer), Hellbach, Helwig, Henschler, Herda a Brandenburg de, Hering, Hermann, Herrmann, Heße, Heumann, Heuschkel, Heydeck (Haydeccius), Heymann, Heynel, Hickmann, Hoffmann, Hofmann, Holderrieder, Holzapfel (Holtz-), Hoppe, Höre (Hoere), Hoernig, Hugo, Jung (-gius), Kapphahn, Kayser (Kaeyser), Kaulwell (Caulwell, Kaulwellius), Kette, Kirstenius, Kleine, Klemke, Kloeber, Knauth, Knüpfner, Koblenz, Koch, Koehlmann, Kolbe (-bius), Koerner, Krampf, Krebel, Kübitz, Kuhn,

Naumburg.

Kuhn, Kuntze, Kürbis, Laage, Laechsner, Lademann, Langheirich (Langen-), Lauer, Lauhne (Lauhnius, Laune), Lehmricht (Lem-), Leibnitz (-itius), Lemricht s. Lehmricht, Lenke, Lepsius, Leyser, Lincke (-nke, -kius), Lindnerus, Linke(-kius) s. Lincke, Litzendorf, Löbe, Lorbeer (-beerus), Loeser, Loewe, Mack, Mehmel, Melchior, Mende, Mengel, Meußner, Meyer, Mildner, Mosdorf (-ff, -fius), Müller, Neumann, Nicolai, Oehlerus, Olbricht, Ortel, Oswaldus, Otto, Patsch, Petzold, Pfarr, Pfeiffer, Pfeilitzer a, Philippi, Pöschmann (Poe-), Prange, Preuser, Pulle, Rahm (Ram), Rammel, Ratzsch, Räzel, Reichel, Reichenbach, Reysweck, Rettig, Richter, Ringleben, Ritter, Roeber (-erus), Roeder, Roeller (Röller), Rosch, Rosenbaum, Rosenfeld, Rothardt, Rüdling, Sauppe, Schach, Schaller, Schameilius, Scharfenberg, Scheibe, Schilling, Schimpfermann, Schleußner (Schleusner), Schmid (-dt), Schmidt (-id), Schmorr, Schneider, Schocher, Schrey, Schröder, Schubarth, Schulze, Schwabe, Schweitzer, Sehrmann, Seidenbinder, Seidler, Sesemann (-mannus), Seyfarth, Siebelis, Siegel, Siegnitz (-nizius), Silbermann, Sonnenkalb, Spiegel, Spindler (-id), Spröde (Sproede, -dius), Staffel, Stapf (-pff), Steinauer (-hauer, -erus), Stieglitz (-lz), Stockmann (-mannus, Stokmann), Stoeter, Stranz, Straubel, Teichgräber, Tettenborn de, Thalemann, Thieme, Thomasius, Thyme, Tischner, Titius, Traeger, Trat, Trumpf, Tümping de, Typke, Uhrbach, Unckenstein, Veit, Vogel, Voigt, Volckius, Voelkner, Waitz (-tzius), Walbaum, Wand, Wattsack (Watsack), Wedig de, Wehrde (-dius, -te), Weidenbach, Weineck, Weinmann, Wentzel, Werth, Wirsing, Wirth, Wittichius, Wolf (-fius), Woelfel, Wolfius s. Wolf, Wolff, Wölfel, Wonig, Wunderlich, Zahn, Zeitheim, Zeitzschel, Zenthöfer, Zoellig.

Naumburg (Schlesien, Kr. Sagan), Numburg ad Bober. Siles. Albrecht.

Naundorf nat. Misn. (viele O. dies. Nam. im Geb. der meissn. Nation), Nauehdorf. -, Naundorf. Misn.

Fritzsche, Gerstaecker, Goetze, Heine, Hofmann, Kanitzky, Koechli, Koseritz de, Mulert, Müller, Schoene, Schmid, Starcke (-ke), Stock, Winzer, Wolff, Wustmann.

Naundorf (Prov. Sachsen, Kr. Zeitz), Nauendorf. -, Naundorf. Cizen. Misn.

Fritzsche (Fritsche, Fritzschius).

Naundorf (Prov. Sachsen, Kr. Merseburg), Naundorf., - Merseburg. Suppius.

Naunhof (Sachsen, AH. Grimma o. AH. Döbeln o. AH. Grossenhain), Nauenhof. -, Naunhof. Misn.

Heiligenschmidt, Klugmann, Krug, Matthaei, Nacke, Nitzschke, Schöne (Schoe-), Schulze, Seydewitz, Stockmar, Syrbius, Wolfius.

Nausitz (Prov. Sachsen, Kr. Eckartsberga), Nausisio Thuring., Nausitio -, Nausiz. -, Naufitien. Thuring. Harnisch, Schultes.

Nautschütz (Prov. Sachsen, Kr. Weissenfels), Nautscha Misn. Heinicke.

Nayla, - Baruth., - Franc. s. Naila.

Nazza (S.-Koburg-Gotha. LA. Gotha), Nazen. Thuring. Kredner.

Neagoranus s. Neumark nat. Misn.

Neagorensis s. Neumarkt.

Neapolitanus Misn. s. Neustadt nat. Misn.

Nebitzschen (Sachsen, AH. Oschatz), Nebitzschen. Mugelen. Gruhl.

Nebra (Prov. Sachsen, Kr. Querfurt), Nebra Thuring.

Braun, Cammrath (Camrad, -dius), Feilner, Hildner, Hoffmann, Hättner, Kaestner, Kirsten, Krebsius, Neuber, Nietzsche, Oelzen, Preuser, Ranft, Reinhold, Rothe, Saal, Sachse, Segnitz, Spoercke (Spoerk), Stange, Traeger, Voigt, Wolfius, Wolfram.

Nechern (Sachsen, AH. Bautzen), Necha -, Nechena Lusat. Petrich, Weber.

Neckanitz (Sachsen, AH. Meissen), Neckanicen. Misn. Schlegel.

Nedissen (Prov. Sachsen, Kr. Zeitz), Nedißa Misn., Neidißeno Cizen. Golde.

Negapatam (Britisch. Indien, Prov. Madras), Negapatna Ind. Penningh.

Negelstadensis Thuringus s. Nägelstadt.

Neichen (Sachsen, AH. Grimma), Neicha -, Neichenio Misn. Fallkrus, Kupfer.

Neida (Schlesien, Kr. Hoyerswerda), Neiden. Pol. Wagner.

Neiden (Prov. Sachsen, Kr. Torgau), Neiden. Misn. Puttrich, Richter.

Neidenburg (Ostpreussen, Kr.-St.), Neidenburg. -, Neudenburg. Boruss. Duchna, Hintz.

Neidensis Misnensis s. Neiden, - Pol. s. Neida.

Neidhardtsthal (Sachsen, AH. Schwarzenberg), Neidhardtthalen. -, Neidhartico Vallen. -, Neidhartsthalen. Misn. Gottschaldt (-lt), Schildbach.

Neidißeno Cizensis s. Nedissen.

Neinstedt (Prov. Sachsen, Kr. Aschersleben), Neinstad. Halberstad. Klein-Nicolai.

Neisse (Schlesien, Kr.-St.), Neißa Siles. Schramm.

Neißensis Misnensis s. Neussen.

Neitschavia Varisc. s. Naitschau.

Nemes (Ungarn, Kom. Grosskockelburg), Nemesch. Hungar. Giesecke.

Nemt (Sachsen, AH. Grimma), Nemtavia Misn. Ferber.

Nenkersdorf (Sachsen, AH. Borna), Nenckersdorf. Misn. Reißing (Reu-).

Neo... s. Neu...

Neo Brandenburgensis s. Neubrandenburg.

Neocomensis -, Neocommensis -, Neocomo Helvetus s. Neuenburg.

Neodorpenensis s. Neudorf (Sachsen).

Neo Eboracensis Americanus s. New York.

Neofanensis s. Neukirchen (Sachsen, AH. Chemnitz).

- Neofano Variscus** s. Neukirchen (Sachsen, AH. Zwickau).
- Neoforo Borussus** s. Neumark (Westpreussen), - Siles. s. Neumarkt (Schlesien).
- Neogotterslebens** Magdeburgensis s. Neugattersleben.
- Neoheiligensis Thuringus** s. Neunheilingen.
- Neohusa Leoburg Sax.** s. Neuhaus.
- Neohusanus Francus** s. Neuhaus (Oberfranken), - Misn. s. Neuhansen (Sachsen, AH. Freiberg).
- Neokircha Nariscus** s. Neukirchen (Sachsen, AH. Zwickau).
- Neokirchensis Misnensis** s. Neukirchen nat. Misn., - Palatin. s. Neukirchen nat. Bav.
- Neomagensis Niemeck Saxo** s. Niemeckg.
- Neomarca Thuringus** s. Neumark (S.-Weimar).
- Neomarchia Brandenburg.** s. Neumark (Landschaft), - Misn., - Mont., - Varisc. s. Neumark (Sachsen, AH. Plauen).
- Neomarck Brandenburg** s. Neumark (Landschaft), - Misn., - Montan. s. Neumark (Sachsen, AH. Plauen).
- Neoruppinensis Marchicus,** - Mesomarch. s. Neuruppin.
- Neosalzensis Lusatus** s. Neusalza.
- Neosaßensis Thuring.** s. Neuses.
- Neoschönbergensis Thuringus** s. Neuschönberg.
- Neosedinensis** s. Neustettin.
- Neosoliensis,** - Neosolinus Hungar. s. Neusohl.
- Neosolia Thuringus** s. Neuses.
- Neostaedelensis** s. Neustädtel.
- Neostadensis,** -iensis ad Aißam s. Neustadt a. d. Aisch, - ad Albim s. N. bei Dresden, - prope Dresden s. N. bei Dresden, - ad Ericam s. N. a. d. Heide, - Franc. s. N. in Franken, - Hermundur. s. N. im Erzgebirge, - ad Heydam s. N. a. d. Heide, - Holsat. s. N. in Holstein, - Misn. s. N. nat. Misn., - Montan. s. N. im Erzgebirge, - ad Orlam Varisc. s. N. a. d. Orla, ad Oßam March. s. N. a. d. Dosse, - Polon. s. N. nat. Pol., - ad (prope) Schneeberg s. Neustädtel, - Siles. s. N. in Schlesien,
- Neostadensis.**
- prope Stolpen, - prope Stolpenam s. N. bei Stolpen, - Thuring., - Varisc. s. N. a. d. O.
- Neostadensis ad Schneeberg** s. Neustädtel.
- Neovida Rhenanus** s. Neuwied.
- Neowaltersdorfensis Lusatus** s. Neuwaltersdorf.
- Neowarpia Pomeranus** s. Neuwarp.
- Neowittensis Bavarus** s. Neuwied.
- Neo Zaucha Lusatus** s. Neuzauche.
- Nepperwitz** (Sachsen, AH. Grimma). Kaestner, Roch.
- Neptenicensis Misnensis** s. Nöbdenitz.
- Nerchau** (Sachsen, AH. Grimma), Nerchau prope Grimmam, - Misn., Nergau -, Nergavia -, Nergavien. Misn.
Barthel, Kluge, Koechly, Patzer, Seyler (-erus, Seiler), Wend (-dt).
- Nerckwizensis Thuringus** s. Nerckwitz.
- Nergau -, Nergavia -, Nergavien.** Misn. s. Nerchau.
- Nerkewitz** (S.-Weimar, VB. Apolda), Nerckwiz. Thuring., Nerkwit. Thuring.
Fritzsche, Liebeskind.
- Nermsdorf** (S.-Weimar, VB. Apolda), Nermsdorf. Thuring.
Künzel.
- Neschwitz** (Sachsen, AH. Bautzen), Neschwit. -, Neschwiz. Lusat.
Boehmer, Brietze, Endtermann, Rolle.
- Netphen, Nieder- und Ober-** (Westfalen, Kr. Siegen), Netphen. Naßov.
Kemper.
- Netzschkau** (Sachsen, AH. Plauen), Netschkau -, Netzschkau -, Netzschkavia -, Nezhkau -, Nezkau. -, Nitschkau. Varisc.
Blancmeisterus, Freytag, Fritzsche, Goetze, Grimm, Klinckhardt (-rd, Klinkhardt), Linckhardt, Zschok.
- Neu . . . , Neo . . .**
Berensprung.
- Neubrandenburg** (Mecklenburg-Strelitz, Kr. Stargard), Neo-Brandenburg., Neubrandenburg. Megapolitan.
Roggenbau, Walther.
- Neuchatelensis Helvetus** s. Neuenburg.
- Neundenburgensis Polonus** s. Neidenburg.
- Neudietendorf** (S.-Koburg-Gotha, LA. Gotha), Neudietendorf. Thuring. Früauf.
- Neudöbern** (Brandenburg, Kr. Sorau), Neudöbern. Lusat.
Lutz.
- Neudorf** (Sachsen, AH. Döbeln o. AH. Auerbach o. AH. Annaberg o. AH. Dresden-Neustadt) o. N., Deutsch- (Sachsen, AH. Freiberg, vgl. d. folg.), Neodorp. -, Neudorf. -, Novocomen. Misn.
Ackermann, Busch, Eberwein, Flemming, Mann, Schoene, Schneider, Wend.
- Neudorf** (Sachsen, AH. Dresden), Neudorf. Dresden.
Kotte.
- Neudorf** (Böhmen, viele O. dies. Namens), Neudorf. Bohem.
Neuber.
- Neudorf** (Ungarn, Zips), Neudorf. Scepusien.
Sontag.
- Neudorf** (Schlesien, mehrere O. dies. Namens), Neudorf. Siles.
Wolf.
- Neudörfchen** (Sachsen, AH. Rochlitz o. AH. Meissen o. AH. Flöha), Neudorfgen. Misn.
Kuntze.
- Neudörfel** (Sachsen, AH. Zwickau o. Pirna), Dorffela -, Dörfelen. Misn.
Hübschmann, Kreysig.
- Neudörfel** (Brandenburg, Kr. Züllichau-Schwiebus o. Kr. Guben), Doerfelensis Lusat.
Richter.
- Neudörpen** (Hannover, Kr. Aschendorf).
Funke.
- Neuenburg** (Schweiz, Kantons-Hpt.-st.), Neocomen. -, Neocommen. -, Neocomo -, Neuchatelen. Helvet.
Brand de, Osterwald de, Sandoz Rollin de, Tribold.
- Neuendorf** (S.-Meiningen, Kr. Meiningen), Schleusinger Neuendorf. Franc.
Abt.
- Neuendorfensis Franc.** s. Neuen-dorf, - Thuring. s. Neudorf.

- Neuenheilingensis Thuringus** s. Neunheiligen.
- Neuenheilingensis Longosalzensis** s. Neunheiligen.
- Neuenrade** (Westfalen, Kr. Altena), Neuenraden. e comitatu Marcae Guestphal. Wedag.
- Neuensalz** (Sachsen, AH. Plauen), Neosalzen. Varisc., Neusalza -, Novisalz Misn. Beust de, Hohlfeldt, Siegert.
- Neuenzellensis** s. Neuzelle.
- Neugattersleben** (Prov. Sachsen, Kr. Kalbe), Neogott[ersleben.] Magdeburg. Schmidt.
- Neugersdorf** (Schlesien, Kr. Habelschwerdt o. Kr. Lauban o. Sachsen, AH. Löbau o. AH. Zittau). Hofmann.
- Neugradiensis Hungarus** s. Nograd.
- Neuhaus** o. **Neuhausen** (vgl. d. folg.), Neuhan. Schneider.
- Neuhaus** (Hannover, Kr.-St.), Neohusa Leoburgen. Sax., Neuhaus Sax. Lauenburg. Sellschop, Vogel (-elius).
- Neuhaus** (Oberfranken, BA. Ebermannstadt o. BA. Höchstadt a. d. Aisch o. BA. Naila o. BA. Rehau o. Unterfranken, BA. Neustadt a. d. Saale), Neohusan. Franc. Sternberger.
- Neuhausen** (Sachsen, AH. Freiberg), Neohusa -, Neuhausen. -, Neuhausen. -, Neuhaus -, Neuhaus -, Neuhausio Misn. Bischoff, Flemming, Fritsche, Hoepfner, Naumannus, Preißler, Taubner, Wagner.
- Neuheiligensis Misnensis** s. Neunheilingen.
- Neuhof** (Russland, Gouv. Livland), Neuhof. Livon. Brueiningk de liber baro.
- Neuhof** (Oberfranken, BA. Pegnitz o. Mittelfranken, BA. Fürth o. BA. Neustadt a. d. Aisch), Neuhof. Franc., Neuhoften. Bav. Hagen, Rumpel.
- Neuhusa** Misn. s. Neuhausen.
- Neuhusanus** s. Neuhaus.
- Neuhusio** Misn. s. Neuhausen.
- Neukirch** (Sachsen, AH. Kamenz), Neukirch prope Königsbrück, Neukirchen. Lusat. Fußelius, Hommel, Lehmann, Metzner.
- Neukircha Bornensis** s. Neukirchen, AH. Borna, - Lusat. s. Neukirch (Sachsen, AH. Kamenz), - Martisburgen., - Merseburg. s. Neukirchen (Prov. Sachsen, Kr. Merseburg), - Misn. s. Neukirchen nat. Misn., - Montan. s. Neukirchen (Sachsen, AH. Chemnitz), - Narisc., - Varisc. s. Neukirch (Sachsen, AH. Zwickau).
- Neukirchen** (vgl. die folg.). Taube a liber baro.
- Neukirchen nat. Misn.** (Sachsen, AH. Borna o. AH. Chemnitz o. AH. Meissen o. AH. Zwickau o. S.-Koburg-Gotha, LA. Waltershausen, vgl. die folg.), Neofanen., Neokirchen. -, Neukircha -, Neukirchen. -, Neukirchio Misn. Ayrer, Bahrdr, Francke, Hippus, Kemterus, Meyer, Opitz, Storch, Thuemler, Winkelmann (Winkel-).
- Neukirchen** (Sachsen, AH. Borna), Neukircha Bornen. Rathsleben (Rahts-).
- Neukirchen** (Sachsen, AH. Chemnitz), Neukircha -, Neukirchio Mont. Schumann, Wolf.
- Neukirchen** (Sachsen, AH. Zwickau), Neofano Varisc., Neokircha Narisc., Neukircha Varisc. Dietrich, Eilhardt, Francke, Hase, Klemm, Kretschmar, Laurentius, Liebel, Schedelich, Scherzer, Schottelius, Spengler, Winkelmann.
- Neukirchen** (Prov. Sachsen, Kr. Merseburg), Neukircha Martisburg., - Merseburg. Bach, Heße, Koeppe.
- Neukirchen** (S.-Koburg-Gotha, LA. Waltershausen), Neukirchen. Thuring. Schaetelius.
- Neukirchen** (Oberpfalz, BA. Vohenstrauß o. BA. Burglengenfeld o. BA. Neunburg o. BA. Sulzbach o. Pfalz, BA. Kaiserslautern), Neokirchen. Palatin. Altmann.
- Neukirchio** Misn. s. Neukirchen nat. Misn., - Montanus s. Neukirchen (Sachsen, AH. Chemnitz).
- Neumark** (Sachsen, AH. Plauen), Neagoran., Neomarchia Misn., - Mont., - Varisc., Neomarck Misn., Neumarck Misn., - Mont. Carl, Dinter, Gast, Grünewald, Kühn, Liebold, Martius, Reinhardt, Schimpffermann, Steinbach.
- Neumark** (S.-Weimar, VB. Apolda), Neomarca Thuring. Kummelmann.
- Neumark** (Landsch., jetzt zur Prov. Brandenburg gehörig), Neomarch., Neomarck. Brandenburg., Novomarch. Blanckensee de eq., Borck de, Klette, Knispel, Marwitz von der (Marviz de), Mißbach de eq., Sydow (-do) de eq.
- Neumark** (Westpreussen, Kr. Löbau o. Kr. Stuhm), Neoforo Boruss. Kanikowski.
- Neumarkt** (vgl. Neumark o. Neumarkt), Neagoren. Roemer.
- Neumarkt** (Schlesien, Kr.-St.), Neoforo Siles. Puecher.
- Neundorf** (vgl. d. folg.) Hubrich.
- Neundorf** (Sachsen, AH. Pirna o. AH. Annaberg, vgl. d. vorherg.), Neundorf. -, Neundorp. Misn. Beckert, Horn, Schreiter.
- Neundorf** (S.-Weimar, VB. Neustadt), Neundorf. Thuring. Mauer.
- Neundorf** (Anhalt, Kr. Bernburg), Neundorf. Anhalt. Schneider.
- Neundorf** (Schlesien, Kr. Habelschwerdt o. Kr. Bunzlau o. Kr. Löwenberg), Neundorf. Siles. Wehner.
- Neundorfensis Anhalt** s. Neundorf (Anhalt), - Misn. s. Neundorf (Sachsen), - Siles. s. Neundorf (Schlesien).
- Neundorfensis Misn.** s. Neundorf (Sachsen).
- Neunheilingen** (Prov. Sachsen, Kr. Langensalza), Neoheligen. -, Neunheilingen. Thuring., Neunheilingen. Longosal., Neuheligen Misn., Neunheilingen. Thuring. Dümler, Erdmann, Kindervater, Kopp, Laun, Streicher.

- Neuruppin** (Brandenburg, Kr. Ruppín), Neoruppin. March., - Mesomarch.
Haße, Litzmann, Prozen, Schackenburg.
- Neusalz** (Schlesien, Kr. Freystadt), Neusalza Siles.
Tschirsky (Zschirschky) de.
- Neusalza** (Sachsen, AH. Löbau), Neosalzen. Lusat., Neusalzen.
Niedner, Petermann.
- Neusalza Misnensis** s. Neusalz, - Siles. s. Neusalz.
- Neusalzensis** nat. Pol. s. Neusalza.
- Neuschönberg** (Sachsen, AH. Löbau), Neoschönberg. Misn.
Fischerus.
- Neuses** nat. Misn. (S.-Koburg-Gotha, LA. Koburg), Neosaß. -, Neososa Thuring.
Rothe (-th).
- Neuses** nat. Bav. (Mittelfranken, BA. Ansbach), Neusesio -, Neusling. Onoldin.
Ordner, Trapp.
- Neusling**. Onoldin. s. Neuses.
- Neusohl** (Ungarn, Kom. Zólyom), Neosolien. -, Neosolin. -, Neusolien. Hungar., - Ungar.
Blasius, Friedenlieb de, Fritz (-iz), Geberling, Institoris, Krumm, Leitgeb, Schneider, Simonides, Tutzenhaler.
- Neussen** (Prov. Sachsen, Kr. Torgau), Neifen. Misn.
Dohle.
- Neustaedelensis** Misn. s. Neustädtel.
- Neustadensis** s. unter Neustadt.
- Neustadensis** Schneeberg. s. Neustädtel.
- Neustadt** (vgl. die folg.), Neostaden.
Tauschmann, Wolfersdorf a eq.
- Neustadt** nat. Misn., entweder **Neustadt a. d. Orla** (s. das.) o. **Neustadt bei Stolpen** (s. das.) o. **Neustadt bei Falkenstein** (Sachsen, AH. Auerbach) o. **Neustadt bei Chemnitz** (Sachsen, AH. Chemnitz) o. **Neustadt bei Dresden** (jetzt Dresden-Neustadt) o. **Neustädtel** (s. das.), Neapolitan., Neostad. -, Neustad. Misn.
Bauer, Beyer, Clodius, Cunradi, Foertsch, Grützner, Harnisch, Hebenstreit, Hedenus, Heizer,
- Neustadt** nat. Misn.
Krause, Liebich, Piper, Porschberger (-erus), Reich, Richter, Roux, Schönfelder, Stegemann, Seyfarth, Seyferdt, Sonnenkalb, Svabe, Weigelt, Winckler.
- Neustadt** nat. Pol. (Westpreussen, Kr.-St.) o. **Neustadt** in Oberschlesien (Kr.-St., vgl. das.) o. **Neustadt a. d. Warthe** (Posen, Kr. Jarotschin) o. **Neustadt bei Pinne** (das., Kr. Neutomischl) o. **Neustadt a. d. Mettau** (Böhmen, BHL-St.), Neostaden. Polon.
Sehsing.
- Neustadt** an der Aisch (Mittelfranken, BA.-St., vgl. **Neustadt** in Franken), Aisa Neostadien., Neostad. ad Aißam.
Moserus, Schoepfel.
- Neustadt** an der Dosse (Brandenburg, Kr. Ruppín), Neostaden. ad Oßam March.
Bassy.
- Neustadt** bei Dresden (Sachsen, jetzt Dresden-Neustadt, vgl. **Neustadt** nat. Misn.), Neostaden. ad Albim Misn., - prope Dresden, Neustaden. -, Neustadten. Dresden.
Drewer, Graich, Rost, Seyfert, Zaacke (-ke).
- Neustadt** im Erzgebirge, vermuthl. **Neustadt** bei Chemnitz (Sachsen, AH. Chemnitz, vgl. **Neustadt** nat. Misn.), Neostaden. Hermundur., - Montan.
Nacke, Seyffert.
- Neustadt** in Franken, entweder **Neustadt a. d. Aisch** (vgl. das.) o. **Neustadt a. Main** (Unterfranken, BA. Lohr) o. **Neustadt a. d. Saale** (Unterfranken, BA.-St.) o. **Neustadt a. d. Haide** (vgl. das.), Neostaden. -, Neustaden. Franc.
Heyde, Hoffmann, Lehner, Loeffler, Marstallerus.
- Neustadt** an der Heide (S.-Koburg-Gotha, LA. Koburg, vgl. **Neustadt** in Franken), Neostaden. ad Ericam, - ad Heydam, Neustaden Coburg.
Koenig, Schmidt, Withauer.
- Neustadt** in Holstein (Schlesw.-Holstein, Kr. Oldenburg), Neostad. Holsat.
Lau, Ranzovius.
- Neustadt a. d. Orla** (S.-Weimar, VB.-Hptst., vgl. **Neustadt** nat. Misn.), Neostaden ad Orlam Misn., - ad Orlam Varisc., - Thuring., - Varisc. Misn., Neustaden. ad Orlam, - Varisc., Neustadten. ad Orlam.
Behr, Berger, Beyer, Boehm, Boerner (-erus), Bornkefel, Cramer, Dürr, Ebart, Ehrhardt, Fleischmann (-mannus), Groetzsch, Hartmann, Harzer, Haße, Hebenstreit (Hebestreitius), Hedenus, Heinsius, Held, Henkel, Hoefler, Hofstädter, Koch (-chius), Körner, Krebs, Kriebel, Kropfgans, Krütz, Kuchelbecker, Kuchler, Liebich, Müller, Nenner, Neumann, Polandius, Poser, Praetorius, Reißmann, Rosner, Schniegel, Seiffertus, Spindler, Steinberger, Stemmler (Stemler, -erus), Walther (-ter), Wendler, Witthauer.
- Neustadt** in Schlesien (Schlesien, Kr.-St., vgl. **Neustadt** nat. Pol.), Neostad. Siles.
Braun.
- Neustadt** bei Schneeberg s. Neustädtel.
- Neustadt** bei Stolpen (Sachsen, AH. Pirna, vgl. **Neustadt** nat. Misn.), Neostad. prope Stolpen, prope Stolpenam, Neustaden. Stolpen.
Berger, Cramer, Schade, Schulze, Struve.
- Neustädtel** (Sachsen, AH. Schwarzenberg), Neostaden. ad (prope) Schneeberg, Neostaedel., Neustaden. Schneeberg, Neustaedel., -staedtel., -stedel. Misn.
Beer, Bochmann, Brehmius, Eywisch, Müller, Püschel, Richter, Schmidt, Schönfelder, Stoezel, Struntz.
- Neustettin** (Pommern, Kr.-St.), Neosedinen. Pomer.
Hanovius, Wagenseil, Weisins.
- Neuwaltersdorf** (Brandenburg, Kr. Sorau o. Kr. Luckau), Neowaltersdorf. Lusat.
Israel.
- Neuwarp** (Pommern, Kr. Uecker-münde), Neowarpia Pomer.
Bar.

- Neuwied** (Rheinprov., Kr.-St.), Neovida Rhenan., Neowitten. Bav., Neuwied. Sax.
Mullmann, Roentgen, Lysemann.
- Neu-York** (Ver. Staaten von Amerika), Eboracen. -, Neo Eboracen. American.
Müller.
- Neuzauche** (Brandenburg, Kr. Lübben), Neo Zaucha -, Neuzaucha Lusat.
Halpitiuss, Jahr.
- Neuzelle** (Brandenburg, Kr. Guben), Neuzellen.
Hochauf.
- Neyla Variscus** s. Naila.
- Nezchkau** -, Nezkau Varisc. s. Netzschkau.
- Nibra Varisc.** s. Niebra.
- Nickelsburgensis** s. Nickolsburg.
- Nickelsdorf** (Prov. Sachsen, Kr. Zeitz), Nicolaidorfen. Citia.
Kämpf.
- Nickorensis** s. Nickern (Sachsen).
- Nickerisio Lusatus** s. Nickern (Brandenburg).
- Nickern** (Sachsen, AH. Dresden-Altstadt), Nickeren.
Samson.
- Nickern** (Brandenburg, Kr. Züllichau-Schwiebus), Nickerisio Lusat.
Heyderich.
- Nickritz** (Sachsen, AH. Grossenhain), Nickrizen. Misn.
Trage.
- St. Nicolai Chemnitiensis** s. Mülsen St. Niklas.
- Nicolaiburgensis Moravus** s. Nikolsburg.
- Nicolaidorfensis** s. Nikolsdorf, - Citia s. Nickelsdorf.
- Nicolaipolitanus** s. Nikolstadt.
- Nicolisdorfensis** s. Nikolsdorf.
- Nicolstadensis Siles.** s. Nikolstadt.
- Nida Polonus** s. Nieda.
- Niderbila Lusatus** s. Niederbielau.
- Niderdorla Thuringus** s. Niderdorla.
- Niderstrigisensis** s. Niederstrigis.
- Nidertopfstadensis** s. Nidertopfstedt.
- Niderulrichsdorfensis** Lusat. s. Niederullersdorf.
- Nidevisa Lusatus** s. Niederwiesa.
- Nidropyrimontanus Misnensis** Spannaus.
- Nidrosia Norwegius**, Nidrosien. s. Drontheim.
- Niebra** (Sachsen, AH. Zwickau), Nibra -, Niebra Varisc.
Doerfel, Francke.
- Niecha** (Schlesien, Ldkr. Görlitz), Niechen Lusat.
Lindner.
- Nieda** (Sachsen, AH. Bautzen o. Schlesien, Ldkr. Görlitz, vgl. d. folg.), Nida Pol.
Richter.
- Nieda** (Schlesien, Ldkr. Görlitz, vgl. d. vorherg.), Nieda Görlicen.
Erbar.
- Niedemopstadensis Thuringus** s. Nidertopfstedt.
- Niederalbertsdorf** (Sachsen, AH. Zwickau).
Schmidius.
- Niederau** (Sachsen, AH. Meissen).
Schmidt (-id).
- Niederbarehusiensis Westphal.** s. Barkhausen.
- Niederbielau** (Schlesien, Ldkr. Görlitz), Niderbila Lusat.
Schürer.
- Niederbobritsch** (Sachsen, AH. Freiberg), Niederbobricen., -bobritien., Bobrizen. -, -bobrizshen.
Haße, Leschner, Patzig (Paz-).
- Niederdorla** (Prov. Sachsen, Kr. Mühlhausen), Niderdorla -, Niderdorla -, Niderdorla Thuring.
Graun, Quehl, Thon.
- Niedereichstädt** (Prov. Sachsen, Kr. Querfurt), Niedereichstad. -, Nieder-Eichstaedt. Thuring.
Benndorf, Otto.
- Niedererdmannsdorf** (Sachsen, AH. Flöha).
Muehl.
- Niederfrohna** (Sachsen, AH. Chemnitz), Niederfrohna, -frohna Misn., Niederfrohnen.
Fritzsche, Henrici, Hermann (Herr-), Schubarth.
- Niedergemünden** (Oberhessen, Kr. Alsfeld), Niedergemund. Haß.
Raabius.
- Niederglauchau** (Prov. Sachsen, Kr. Delitzsch), Niederglauchau
- Niederglauchau.**
iuxta Duben, Niederglauchen., Saxo Niederglauchau.
Bernhard, Goeriz, Schulze.
- Niederjesar** (Brandenburg, Kr. Lebus), Niederiehser Lusat.
Erdmann.
- Niederleutensdorf** (Böhmen, BH. Bräx), Niederleutersdorf. Bohem.
Klingner.
- Niederlinda** (Schlesien, Kr. Lauban), Niederlinda Lusat., Niederlindio prope Lauban.
Ritter, Ulrich.
- Niederlungwitz** (Sachsen, AH. Glauchau), Niederlungwizen. Misn.
Neubert.
- Niedernatzschung** (Sachsen, AH. Annaberg), Niedernatzschung. Montan.
Merkel.
- Niederoderwitz** (Sachsen, AH. Zittau), Niederoderwitzen. Lusat.
Hertzog, Ientsch (Ientsch), Manitiuss.
- Niederorla Thuringus** s. Niderdorla.
- Niederpöllnitz** (S.-Weimar, VB. Neustadt a. d. O.), Nieder-Poelniz.
Unger.
- Niederpoyritz** (Sachsen, AH. Dresden-Neustadt), Niederpoyriz prope Dresdam.
Mullerus.
- Niederrabenstein** (Sachsen, AH. Chemnitz).
Freyberg.
- Niederrengersdorf** (Schlesien, Kr. Rotenburg).
Nitschke.
- Niederrudelsdorf** (Schlesien, Kr. Lauban), Niederrudelsdorf. Lusat., - Misn.
Hofmann, Zestermann (-mannus).
- Niederschönau** (Sachsen, AH. Freiberg), Niederschöna Misn., Niederschoena Hermundur., - Misn., Niederschoenau, -schönen.
Kayser, Kretschmar (-marus, Kretschmar), Richter.
- Niederschreibersdorf** (Schlesien, Kr. Lauban).
Gablentz de.
- Niederseifersdorf** (Schlesien, Kr. Rotenburg).
Arlt, Lehmann, Radisch.

- Niederstriegis** (Sachsen, AH. Döbeln), Niederstrigisen. Fleischerus.
- Niedertopfstedt** (Prov. Sachsen, Kr. Weissensee), Nidertopfstad., Niedemopstad. Thuring., Niedertopfstad. Müller, Ulrici, Wiegand (Wiegand).
- Niedertrebra** (S.-Weimar, VB. Apolda), Niedertrebra Auerstädt., - Misn. Kraft (-ftius).
- Niederullersdorf** (Brandenburg, Kr. Sorau), Niderulrichsdorf. Lusat., Niederullersdorf. Bock.
- Niederwehrens** Schweinfurten s. Niederwerrn.
- Niederwerbig** (Brandenburg, Kr. Zauch-Belzig). Bercht, Richter (-erus).
- Niederwerlen** (Schlesien, Kr. Rothenburg), Niederwerla Lusat. Langora.
- Niederwerrn** (Unterfranken, BA. Schweinfurt), Niederwehr. Schweinfurt. Handschuch.
- Niederwiera** (S.-Altenburg, LA. Altenburg), Niederwieren. Waldenburg., Niederwira Altenburg. Ehrlich, Riedel.
- Niederwiesa** (Schlesien, Kr. Lauban), Nidevisa -, Niederwiesa Lusat., Niederwisa Siles. Feist, Wehner, Weißig.
- Niederwilthen** (Sachsen, AH. Bautzen), Niederwilthen. Misn. Rentsch.
- Niederwira Altenburgensis** s. Niederwiera.
- Niederwünsch** (Prov. Sachsen, Kr. Merseburg), Infra Wunsch. Misn., Niederwünsch. Frohne, Kluge.
- Niederwürschnitz** (Sachsen, AH. Chemnitz), Niederwürschnitzen. Misn. Brummer.
- Niederzwönitz** (Sachsen, AH. Chemnitz), Niederzwoenicen., -zwoenitzen. Misn. Facius, Horn, Leßmüller, Meinhard, Trowitzsch.
- Niemaegensis Saxo** s. Niemegek.
- Niemaschkleba** (Brandenburg, Kr. Guben). Grimm.
- Niemburgensis Hannoveranus** s. Nienburg.
- Niemegek** (Prov. Sachsen, Kr. Bitterfeld), Neomag. Niemeck -, Niemaeg. -, Niemeck. -, Niemege -, Niemek. Sax. Iumpelt, Nizschmann, Richter, Ulrici.
- Niemitzsch** (Brandenburg, Kr. Guben), Nimitsch. Lusat. Coccius.
- Niemtsch** (Schlesien, Kr. Hoyerswerda), Nimtsch. Lusat. Piersig.
- Nienburg** (Hannover, Kr.-St.), Niemburg. -, Nienburg. Hannover. Schlütter, Weidmann.
- Nienburg** (Anhalt, Kr. Bernburg), Nienburg. -, Nimbürg. Anhalt., - Ascan. Haarth, Ioachimi, Müller de, Reinschmidt, Schwencke (Swencke).
- Nienstedt** (Prov. Sachsen, Kr. Sangerhausen), Nienstad. -, Nienstadt. Thuring. Bachmann, Hischenbeck, Schmidt.
- Nieska** (Sachsen, AH. Grossenhain), Nieska Torgau., Niska Misn. Hasche, Stemler.
- Niewitz** (Brandenburg, Kr. Luckau), Niewitien Lusat. Markus.
- Nikolsburg** (Mähren, BH.-St.), Nickelsburg., Nicolaiburg. Morav. Friedrich, Froman.
- Nikolsdorf** (Sachsen, AH. Pirna), Nicolaidorfen., Nicolsdorfen. Kämpf (Kaempfe).
- Nikolstadt** (Schlesien, Ldkr. Liegnitz), Nicolaipolitan., Nicolstad. Siles. Stühner (Stuh-).
- Nimbschen** (Sachsen, AH. Grimma), Nimptissen. Misn. Thomasius.
- Nimburgensis Anhalt.** s. Nienburg.
- Nimicensis Siles.** s. Nimptsch.
- Nimtschensis Lusatus** s. Niemitzsch.
- Nimptissensis Misn.** s. Nimb-schen.
- Nimptsch** (Schlesien, Kr.-St.), Nimicen. Siles. Buchs (-ches), Martitz, Pantke.
- Nimritz** (S.-Weimar, VB. Neustadt). Nimritzen., Nimrizen. Sax. Müller.
- Nimsdorpenis Thuring.** s. Nirmsdorf.
- Nimtschensis Lusat.** s. Niemitzsch.
- Nirmsdorf** (S.-Weimar, VB. Apolda), Nimsdorp. -, Nirmdorf. -, Nirmsdorf. Thuring., Nirnsdorf. Misn. Fincke, Förtsch, Grosch, Wachs.
- Nischwitz** (Sachsen, AH. Grimma), Nischwizen. -, Nisvicen. Misn. Hartig, Otto, Rudorff.
- Nischwitz** (S.-Altenburg, LA. Altenburg), Niswizen., Altenburg. Winter.
- Niska Misnensis** s. Nieska.
- Nisvicensis Misnensis** s. Nischwitz (Sachsen).
- Niswizensis Altenburgensis** s. Nischwitz (S.-Altenburg).
- Nitschkau Variscus** s. Netzschkau.
- Nivemontanus** -, Nivimonte -, Nivomontanus Misn. s. Schneeberg.
- Niziensis ex Roßia minore.** Mothonis.
- Nöbdenitz** (S.-Altenburg, LA. Altenburg), Neptenizen. Misn., Noebdenitzen. Altenburg., Noebdenizen. Misn., Nubdenitzen. Altenburg. Glasewald, Schmidt, Wimmer.
- Nobitz** (S.-Altenburg, LA. Altenburg), Nobitien. -, Nobitio Misn., Nobizen. Altenburg. Weißenborn.
- Nöda** (S.-Weimar, VB. Weimar), Noeda Sax., - Thuring. Erhardt, Jaucher, Peifer, Steinbrück.
- Noefeldensis Bipontin.** s. Nohfelden.
- Nograd** (Ungarn, Kom.-Hptst.), Neugradien. Hungar. Makoviny.
- Nohfelden** (Oldenburg. Fürstenthum Birkenfeld), Noefeld. Bipontin. Krug.
- Noos Lusatae superioris** s. Moys.
- Nooßensis** s. Nossen.

- Norburg** (Schleswig-Holstein, Kr. Sonderburg), Norburgo Holsat. Klincker.
- Norden** (Hannover, Kr.-St.), Norda-, Norden. Fris. Solling, Wenzelbach.
- Norderdithmarschen** (Schlesw.-Holstein, Kreis), Norder Dithmars. Holsat. Paulsen.
- Nordhausen** (Prov. Sachsen, Stadtkr., vgl. d. folg.), Nordhusa Thuring., Nordhusan., - Misn., - Pol., - Sax., Northusan., - Thuring. Andreae, Behrens, Boetticher, Brückner, Demelius, Dunckelberg, Ehring, Eilhardus, Ernesti, Eulhard (-dt), Feist, Foerstemann, Fromann, Gryphiander, Hartmann, Hedwig (Heddewig, Heddwig, Hedwigius), Heinemann, Heinroth, Hempel, Hennig, Hetschel, Hoffmann, Hoffmeister, Huepeden, John, Kettenbeil, Kirchner, Koch, Koelling, Kühn, Lerche, Leßer, Lohr, Losnes, Meißner, Mengwein, Meyer, Michaelis, Müller (Mu-), Mylius, Otto, Poppe, Quehl, Reinhard, Renecke, Riedel, Riefenstahl, Riemann, Ringleb, Roche (-chius), Rohrmann, Roetting, Rudolf, Saltzenberg, Schaub, Schreyer, Schroeter, Schultze, Schulze, Schwan, Stegemann, Stißer, Thoring, Titius, Wachter, Weber, Ziegenhorn, Zober.
- Nordhausen** (Brandenburg, Kr. Königsberg o. Hannover, Kr. Stolzenau o. Kr. Wittlage o. Westfalen, Kr. Tecklenburg, vgl. d. vorhergeh.), Nordhusan. Sax. Bohne, Grünhagen, Mohring, Schrader, Seidler, Wacker.
- Nordhausen** (Württemberg, OA. Brackenheim o. OA. Ellwangen), Nordhusan. Bav. Weber, Stein.
- Nordheim** (Mittelfranken, BA. Scheinfeld o. Unterfranken, BA. Gerolzhofen o. BA. Mellrichstadt), Nordheim. Bav., Nordhem. Franc. Putzer (Bucerus), Renck.
- Nordheimensis** Bav. s. Nordheim, -Sax. s. Northeim.
- Nordhemensis** Franc. s. Nordheim.
- Nordhofen** (S.-Koburg-Gotha, bei Wangenheim), Nordhoff Gothan. Martini.
- Nordhusa** Thuring. s. Nordhausen (Prov. Sachsen).
- Nordhusanus** Bavarus s. Nordhausen (Württemberg), - Misn., - Pol. s. Nordhausen (Prov. Sachsen), - Sax. s. Nordhausen (Prov. Sachsen) u. Nordhausen (Brandenburg).
- Nördlingen** (Schwaben, BA.-St.), Nordlinga Bav., -Suev., Noerdlinga Suev., Nördlingen. Misn., Noerdlingen. Bav. Adler, Aißlinger, Beyschlag, Blazer, Brandt, Dolp, Düttel, Heller (-erus), Münzinger, Ostermayer, Ranzler, Scheuffel.
- Noriberga**, Noribergen. Bav., - Franc., Norimbergen., - Bav., - Franc., Norinbergen. Bav. s. Nürnberg.
- Northeim** (Hannover, Kr. Einbeck), Nordheim Sax. Müller.
- Northusanus**, -Thuring. s. Nordhausen.
- Nortorf** (Schlesw.-Holstein, Kr. Rendsburg o. Kr. Steinburg), Nortorpio Holsat. Pöfeltus.
- Norwegen** (Königreich), Norvegia, Norvegia. Prinzen von Norwegen, Herzöge von Schleswig, Holstein, Stormarn, Dithmarschen und Oldenburg: Christian August, Friedrich August Emil, Friedrich Christian, Friedrich Karl Emil. Colletus.
- Nossen** (Sachsen, AH. Meissen), Nooßen., NoBa -, Noßena -, Noßenen. -, Noßinen. Misn. Bretschneider, Dinndorf, Dittmar, Grafe, Henrici, Hermann, Hiller, Kober, Lindner, Loebel, Mehner, Montanus, Müller (Muel-ler, Mullerus), Schwabe, Starcke, Voigt, Zant, Zimmermann.
- Nössge** (Sachsen, AH. Meissen), Noeßiga Misn. Clausius.
- Noßinensis** Misn. s. Nossen.
- Nostitz**-, Nostit. -, Nostiz Lasat. Mosig, Richter.
- Notturft Hildesheim.** Hartungus.
- Novisalza** Misnensis s. Neuensalz.
- Novocomensis** Misnensis s. Neudorf nat. Misn.
- Novomarchicus** s. Neumark.
- Nowgorod** (Russland, Gouv.-Hptst.), Novogard. Pol. d'Ouschcoff eq., Zionofieff de eq.
- Nubdenitzensis** Altenburgensis s. Nöbdenitz.
- Numbergensis** s. Naumburg.
- Numburg ad Bober** Siles. s. Naumburg (Schlesien).
- Numburgensis**, - Misn. s. Naumburg.
- Nürnberg** (Mittelfranken, BA.-St.), Noriberga; Noribergen., - Bav., - Franc., Norimbergen., - Bav., - Franc. Norinbergen. Bav., Nürnberg. Bav. Albrecht, Bauerreis, Baumriedel, Beck, Berlin, Bock Boner, Buchner, Burger, Clauder, Degen, Drechsler, Edinger, Eisen, Endner, Erckel, Feuerlein, Finckler, Frommüller, Färer, Färer ab Haimensdorf, Geiger, Gescheit, Goeckel, Großner, Haller ab Hallerstein, Hanf, Harsdoerfer de Enderndorf, Hertzner, Heubelius, Högger, Holzschuber von (de), Huber, Kaufmann, Kirckmann, Krause, Kreß de Kreßenstein, Leitner, Leykauf, Löffholz von, Ludwig, Luft, Marperger, Mattei, Matthaeci, Müller, Müller de, Muncker, Müntz, Nagel, Neubauer, Oelhafen de Schellenbach, Oesterlein, Ottomann, Peller, Peller de Schoppershoff, Pfann, Pfeiffer, Praun a, Regenfus, Reichard, Renz (-zius), Reyher, Riedner, Roesler, Rost, Roth, Rovelli, Rüll, Schaubert, Schmid, Schmid a, Schmidbauer, Schmidt, Schubartus, Schwab, Seilm, Sichart de Sichartshoff, Spies, Spoerl, Spranger, Stankmann, Steyrer, Stoy, Sturmer, Tresenreuter, Tucher a Simmeldorf, Veist, Vitzthum, Vogel, Volcemer, Volcemer de, Volland, Wahler de, Walbert, Waldau, Weigel, Winckler, Winterschmidt, Wölckern de, Zeltner de Hochenau, Zik.
- Nürtingen** (Württemberg, OA.-St.), Nurtingen. Bav. Duttenhofer.

O.

- Obenneukirchen** s. Bobenneukirchen.
- Oebelitiensis Merseburgensis** s. Öbles.
- Oberalbertsdorf** (Sachsen, AH. Zwickau).
Spitzner (-erus, Spizner).
- Oberammergau** (Oberbayern, BA. Garmisch).
Kriegel.
- Oberarnsdorf** (S.-Altenburg, LA. Altenburg), Oberarnsdorf. Altenburg.
Ehrlich.
- Oberau** (Sachsen, AH. Meissen), Oberau. Misn.
Goethe, Rose, Staudach.
- Oberau** (Schlesien, Kr. Goldberg-Haynau o. Kr. Lüben), Obra Siles. Pezold.
- Oberbielau** (Schlesien, Ldkr. Görlich), Ober-Biela Lusat.
Kahle.
- Oberbobritzsch** (Sachsen, AH. Freiberg), Oberbobricen. -, Oberbobritzsch. Misn., Ober-Pobritzsch.
- Spieß (Spies, -iesius, Spießius).
- Oberbösa** (Prov. Sachsen, Kr. Weissensee), Ober-Bösa -, Oberboesa Thuring.
Poppe, Stolberg.
- Oberbreitensis Franc.** s. Oberbreit.
- Oberburkersdorf** nat. Misn. s. Burkersdorf, Ober-.
- Obercarsdorfensis ad Dippoldiswaldam** s. Obercarsdorf.
- Obercrinizensis Mansfeldensis**, Obercrünizen. s. Oberkrinitz.
- Oberdorf** (Prov. Sachsen, Kr. Grafsch. Hohenstein), Oberdorf. Thuring.
Fritsch.
- Oberdorla** (Prov. Sachsen, Kr. Mühlhausen), Oberdorla Mühlhausen. Sax., - Thuring. Misn.
Eisenhard, Froebe.
- Obereichstädt** (Prov. Sachsen, Kr. Querfurt), Obereichstädt. Thuring. Staeb.
- Oberfrankenhain** (Sachsen, AH. Borna).
Koetteriz.
- Obergastensis** Misn.
Schweßler.
- Obergräfenhain** (Sachsen, AH. Rochlitz), Obergraefenhayn.
Graunius.
- Obergreissla** (Prov. Sachsen, Kr. Weissenfels), Obrichreuslaven. Misn.
Chryselius.
- Obergruna** (Sachsen, AH. Meissen), Obergruna Misn., - Siebenlehn., Obergrüna Misn., Obergrunen.
Otte, Rumpfer, Schuberth, Wintner, Winzer.
- Obergurig** (Sachsen, AH. Bautzen), Obergurck. Misn.
Iannasch.
- Oberhalbendorf** (Schlesien, Kr. Lauban), Oberhalbendorf. Lusat. Rechenberg de liber baro.
- Oberhaeslerensis Thuringus** s. Oberhessler.
- Oberhermsdorf** (Sachsen, AH. Dresden-Altstadt).
Palisch.
- Oberhessler** (Prov. Sachsen, Kr. Eckartsberga), Oberhaesler. Thuring.
Crain.
- Oberirriz Misnensis.**
Lohrmann.
- Oberkarsdorf** (Sachsen, AH. Dippoldiswalde), Obercarsdorf. ad Dippoldiswaldam.
Schmidt.
- Oberkotzau** (Oberfranken, BA. Hof), Oberkotzau Franc., Oberkotzavien., Oberkozau Baruth., - Bav., - Biruth., - Franc., Oberkozavia Baruth., - Franc., Oberkozavien.
Endel, Hager, Kappe (-ppius), Kotzau de liber baro, dns. Oberkotzav., Müller, Roth (Rhot).
- Oberkrinitz** (Sachsen, AH. Zwickau?), Obercriniz. Mansfeld. Misn., Obercrüniz.
Schulze.
- Ober-Laedla** Misn. s. Oberlödla.
- Oberlangenstadt** (Oberfranken, BA. Kronach), Oberlangstaden. Schlesing.
- Oberlauringen** (Unterfranken, BA. Königshofen), Ober-Lauringa Franc., Oberlooringen. Bav.
Rhoener, Stepf.
- Oberlausitz** (ehemal. Markgrafschaft, jetzt zur preuss. Prov. Schlesien u. zum Königr. Sachsen geh.), Lusatia superior.
Dallwitz de comes.
- Oberleutersdorf** (Sachsen, AH. Zittau), Oberleutersdorf. Lusat.
Müller.
- Oberlichtenau** (Sachsen, AH. Flöha), Oberlichtenau Misn.
Becker, Hager, Heubner, Martini, Portmann, Siedel, Wagner.
- Oberlichtenau** (Sachsen, AH. Kamenz), Oberlichtenau Lusat.
Herrmann, Portmann.
- Oberlödla** (S.-Altenburg, LA. Altenburg), Ober-Laedla Misn.
Reichel.
- Oberlooringensis Bavarus** s. Oberlauringen.
- Oberlosa** (Sachsen, AH. Plauen), Oberlosa -, Oberlosio Varisc.
Bauer, Baumgaertner.
- Oberlungwitz** (Sachsen, AH. Glauchau), Oberlungvic. -, Oberlungvit. Misn., Oberlungwic. Schonburg, Oberlungwit. prope Chemnitium, Oberlungwiz. Misn.
Ackermann, Herold, Schulze, Walther.
- Obermöllern** (Prov. Sachsen, Kr. Naumburg).
Schleußner.
- Obermühlwitz** s. Millowitz.
- Obernbreit** (Unterfranken, BA. Kitzingen), Oberbreiten. Franc.
Hoffmann.
- Oberndorf** (S.-Weimar, VB. Apolda o. S.-Altenburg, LA. Roda).
Boerner.
- Oberndupstadtensis Thuringus** s. Obertopfstedt.
- Obernessa** (Prov. Sachsen, Kr. Weissenfels), Oberneßa Misn., - Thuring., - Weissenfels.
Metzner (Mez-), Siedel.

- Oberneundorf** (Schlesien, Ldkr. Görlitz). Holzberg.
- Oberneuschönberg** (Sachsen, AH. Freiberg). Schoenherr, Seiler.
- Obernitzschka** (Sachsen, AH. Grimma). Ufer.
- Oberoderwitz** (Sachsen, AH. Löbau), Oberoderwitz. Lusat., Oberoderwitz. Pol., Oderizen. -, Odervicen., - Oderwizen. Lusat. Bartsch, Bergmann, Maschke, Müller, Netsch, Peltz, Reiche, Reichel (-elius), Schackius, Schoene (-n), Wiedner, Zoellner.
- Oberoffendorf** s. Oberottendorf.
- Oberobersdorf** nat. Misn. s. Grossobersdorf.
- Oberoppurg** (S.-Weimar, VB. Neustadt a. d. Orla), Oberoppurg. Misn., - prope Neostad. Misn. Herrmann, Krause, Streit.
- Oberottendorf** (Sachsen, AH. Pirna), Oberoffendorfen. -, Oberottendorpen. Misn. Döring, Mann.
- Ober-Pobritzschensis** s. Oberbobritzsch.
- Oberpöllnitz** (S.-Weimar, VB. Neustadt a. O.), Oberpöllnitz. Varisc., Oberpoelniz., - Misn. Ungebauer (-erus).
- Oberrabenstein** (Sachsen, AH. Chemnitz), Oberravensteinen. Misn. Müllerus.
- Oberröblingen** (Prov. Sachsen, Kr. Sangerhausen), Oberreblingen. Misn., Oberröblincha -, Oberröblinga Thuring. Breyther, Iahr, Rudorff (-rf).
- Oberrossla** (S.-Weimar, VB. Apolda), Ober-Rosla Thuring. Machts.
- Obersbachensis** Lusat. s. Ebersbach (Sachsen, AH. Löbau).
- Oberschaar** (Sachsen, AH. Freiberg), Oberschaar -, Oberschaario Misn. Frohs, Küchenmeister.
- Oberschlema** (Sachsen, AH. Schwarzenberg), Oberschlemma Misn. Kerzig.
- Oberschmon** (Prov. Sachsen, Kr. Querfurt), Oberschmoma Thuring., Oberschmon. Misn., - Thuring. Arris (-iB), Müller.
- Oberschöna** (Sachsen, AH. Freiberg). Oberschona -, Oberschoena -, Ober-Schöna Misn. Richter, Stahlkopf, Viebig, Wagner, Wielisch, Zschochius.
- Oberseifersdorf** (Sachsen, AH. Zittau), Ober-Seyfersdorf. - Ober-Seyffersdorf. Lusat. Becker, Kindermann, Richter.
- Oberspaar** (Sachsen, AH. Meissen), Oberspaar., Sparenberg Misn. Gebauer, Wackernagel.
- Obersteina** (Sachsen, AH. Oschatz), Steinhäuser.
- Obersteinbach** (Sachsen, AH. Döbeln o. AH. Rochlitz), Obersteinbacen. Carl.
- Obersthurium**, verschr. s. Dobereschütz.
- Oberstösswitz** (Sachsen, AH. Meissen), Oberstösweichen. Misn. Lommatsch.
- Oberthau** (Prov. Sachsen, Kr. Merseburg), Obertavia - Martisburg., - Merseburg., Oberthavia -, Oberthavien. Misn. Bose de, Burckhardt, Körner.
- Obertopfstedt** (Prov. Sachsen, Kr. Weissensee), Oberndupstadt. Thuring. Herrling.
- Oberullersdorf** (Brandenburg, Kr. Sorau o. Sachsen, AH. Zittau), Oberullersdorf. Lusat. Lüttichau de.
- Oberweimar** (S.-Weimar, VB. Weimar), Superior Vinaria Thuring. Keßelring.
- Oberweissbach** (Schwarzburg-Rudolstadt, LA. Königsee), Oberweissbacen. Schwarzburg. Holtzhey.
- Oberwiederstedt** (Prov. Sachsen, Mansfelder Gebirgskr.), Oberwiderstad. Mansfeld. Reinhardt.
- Oberwiera** (Sachsen, AH. Glauchau), Oberwira Schönburg. Doering.
- Oberwiesenthal** (Sachsen, AH. Annaberg). Dürr.
- Oberwillingen** (Schwarzb.-Sondershausen, LA. Arnstadt), Oberwillinga Thuring. Stida.
- Oberwinkel** (Sachsen, AH. Glauchau). Schundenius.
- Oberwisch Misnensis** s. Oberwisch.
- Oberwira Schönburgensis** s. Oberwiera.
- Oberwünsch** (Prov. Sachsen, Kr. Querfurt), Oberwisch Misn., Oberwünsch. Lauchstad., - Misn. Lange, Patschke, Schulze.
- Oberzenn** (Mittelfranken, BA. Fürth). Säckendorf de (de liber baro).
- Obhausen** (Prov. Sachsen, Kr. Querfurt), Obhusa Sax., - Thuring., Obhusen. Misn., Ophusa Thuring. Groenitz, Große, Noth, Sommer.
- Obhausen S. Iohannis** (Prov. Sachsen, Kr. Querfurt), Obhausen. S. Iohannis. Huke.
- Obhusa Sax.**, - Thuring., Obhusen. Misn. s. Obhausen.
- Öbles** (Prov. Sachsen, Kr. Merseburg), Oebeliten. Merseburg. Heilmann.
- Obra Siles.** s. Oberau.
- Obrichreuslaviensis** Misn. s. Obergreissla.
- Ochrida** (Türkei, Vilaj. Iania), Ochrida Misn. [!]. Usun.
- Ockrilla** (Sachsen, AH. Meissen). Sickerus.
- Oddendorpensis Saxo** s. Otten-dorf nat. Sax.
- Oedenburg** (Ungarn, Kom.-Hptst.), Edenburg. Hungar., - Pol., Oedenburg. Hungar., Sempronien., - Sopronio Hungar. Czepez, Elhardt, Grunler, Harnewolf, Hettlinger, Kastenholtz, Mandorff de Baron, Neuhold, Rothius, Stutner, Wolmuth.
- Odensee** (Dänemark, Insel Fünen), Odensea Fünen. Poell von, Schov.
- Oederan** (Sachsen, AH. Flöha), Oedera -, Oederan -, Oederanien. -, Oedra -, Oedrania Misn. Anton, Bergt, Beyer (-erus), Kreuziger, Fiedler, Frey, Fritsch,

Oederan.

Gerlach, Günther, Haberland, Heinicke, Heiniz, Heisterberg, Holzmüller (Holtz-), Hunger, Kaempfe (Kampff), Kriegel, Matthesius, Mey (May), Pitterlin, Reichelt, Reinwart, Schramm, Schwiethal, Seidenschwanz (Seyden-), Wittich.

Oderberg (Brandenburg, Kr. Angermünde), Oderberga March.

Dornfeldt.

Oderin (Brandenburg, Kr. Luckau), Oderin. Lusat.

Appelmann, Jaenike.

Oderizensis Lusat. s. Oberoderwitz.

Odernitz (Schlesien, Kr. Rotenburg), Oedernitz -, Oederniz. Lusat.

Borgel, Rasch.

Odervicensis -, Oderwizensis Lusat. s. Oberoderwitz.

Oedra -, Oedrania Misnensis s. Oederan.

Offleben (Braunschweig, Kr. Helmstedt), Oflebio Brunsvicen.

Walbaum.

Oftrungensis Stolbergensis s. Oftrungen.

OegeIn (Brandenburg, Kr. Guben), Oegeln. Pol.

Boettiger.

Ogrofen (Brandenburg, Kr. Kalau), Ogrosen -, Ogrosen Lusat.

Dürre, Korn.

Ohlau (Schlesien, Kr.-St.), Oleavia Siles., Olau Pol., - Siles.

Cochlovius, Coledanus, Haubold, Iäkel (Iae-), Sauer.

Ohrdruf (S.-Koburg-Gotha, LA.-St.), Ohrdruf. Misn., - Thuring., Ohrdruff. Misn., Ordruffien. Misn., - Thuring., Ordrup. Thuring., Ortruff. -, Ortruf. Thuring.

Beck, Gerlach, Gilli, Hartung, Kirst, Knauth, Meyer, Schaedel, Seberus, Strobel, Zahn.

Oehringen (Württemberg, OA.-St.), Oehringen. -, Oringa Franc.

Dubs, Vischer.

Olabinus Hungarus, Olaszi s. Wallendorf.

Olau Pol., - Siles. s. Ohlau.

Olbernhau (Sachsen, AH. Marienberg), Olbernau Misn., Olbernhau Hermund., - Misn. Olbernhusan. -, Olberusa Misn.

Olbernhau.

Beer, Benedict, Biltz, Ehrlich, Erler, Gensel, Happe, Hertel, Kirchhübelius, Müller, Müller (-erus) von Berneck (Bar-), Riedel, Schell, Seiffert (Seyffert), Saße.

Olbersdorfensis prope Marienberg, - Misn. s. Grossolbersdorf.

Olberusa Misnensis s. Olbernhau.

Oldenburg (vgl. die folg.). Greverus, Henken, Hofmeier, Schüttdorf de. Strackerjan, Varendorf a.

Oldenburg Misn. s. Altenburg.

Oldenburg (Herzogthum).

Herzöge: Christian August, Frdr. August Emil, Frdr. Christian, Frdr. Car. Emil, Paul Frdr. Aug., Pe. Frdr. Geo.

Dumbstorff von eq.

Oldenburg (ehem. Herzogthum, Theil des j. Grossherzogthums o. dessen Hauptst. o. Schleswig-Holstein, Kr.-St., vgl. die vorherg. u. d. folg.), Oldenburg., - Dan., - Sax., - Westphal.

Alers, Armbrster, Beindorff, Borries, Bulling, Claußen, Closter, Ditmar, Erdmann, Fabricius, Frisius, Frühling, Gerdesius, Grever, Günther, Hedden, Herbart, Ibbeken (Ibbecken, -bicken), Ilksen, Kruse, Lammers, Langreuter, Linstow de, Loschen, Mencke, Mesebrinck, Meynen, Muhle, Oetken ab, Rottmann, Sachtjen, Schleiffer, Stollius, Trentepohl, Wardenburg, Westing, Wiechmann, Wiggers, Wincken.

Oldenburg (Schleswig-Holstein, Kr.-St., vgl. d. vorhergeh.), Oldenburg. Holsat.

Glaeser.

Oldenburg (Pommern, Kr. Greifswald), Oldenburg. Pomer.

Brincmann.

Oldenburg nat. Bav. (wohl das Herzogthum, vgl. das.)

Kellers, Roemer, Schloifer, Zedelius.

Oldendorf, Hessisch- (Hessen-Nassau, Kr. Rinteln), Oldendorf. Haß.

Frey.

Oldendorf, Stadt- (Braunschweig, Kr. Holzminden), Oldendorp. Brunsvicen.

Iäger.

Oldisleben (S.-Weimar, Kr. Allstedt), Oldisleba -, Oldisleben. Thuring.

Goering, Runckwitz (Runckwizius), Schuchardt, Schulze, Winckler.

Oleavia Siles. s. Ohlau.

Olecenicensis Variscus s. Oelsnitz i. Vogtlande.

Ollendorf (S.-Weimar, VB. Weimar), Ollendorf. Thuring.

Ernesti.

Oellschützensis Misn. s. Oelschütz.

Olmütz (Mähren, BH.-Hptst.), Olmucen. Bav.

Drachni de.

Ölnicensis Variscus s. Oelsnitz i. Vogtlande.

Olpe (Westfalen, Kr.-St.), Olpen. Mauersberger.

Oels (Schlesien, Kr.-St.), Oels -, Oelsa -, Oelsen. -, Olsna -, Oelsna -, Olsnen. Siles., Olsnicen. -, Oelsnicen.

Behnisch, Bornagius, Buhr, Chlebus, Cnollius, Delahon, Döring, Dudeck, Dyhrn et Schoenau de liber baro, Engel, Fest, Gebhart, Graff, Günther, Hengel de, Jagode, Knöffel, Kohlhase, Kroll, Kyow, Liebich (-ig), Lüdecke, Meißner, Mummius, Neukirch, Neumann, Nützius, Reichard, Rumbaum, Schantze, Schley, Schlipanius, Schmiedt, Scholz (-zius), Sinapius, Ursinus, Widerianus, Wutge, Wutke, Wuttge, Zipplius, Zernsdorf.

Oelsa (Sachsen, Bautzen, AH. Löbau), Oelsa.

Steinbörner.

Oelsa Silesius s. Oels.

Olsburgensis Guelpherbytanus.

Riese.

Oelschütz (Sachsen, AH. Grimma), Oelschütz. -, Oelschütz. Misn.

Ioseph.

Oelsdorfensis Anhaltinus.

Poetsch.

Oelsen (Prov. Sachsen, Kr. Zeitz), Elnen. Misn.

Klos.

Olsenitiensis Variscus s. Oelsnitz i. Vogtlande.

Olsna -, Oelsna -, Olsnen. Siles. s. Oels.

- Oelsnia Varisc.** s. Oelsnitz i. Vogtlande.
- Olsnicensis** nat. Misn. s. Oelsnitz, - nat. Pol. s. Oels.
- Oelsnicensis** nat. Misn. s. Oelsnitz, - nat. Pol. s. Oels, - Varisc. s. Oelsnitz i. Vogtlande.
- Oelsnitz** (Sachsen, AH.-St. o. AH. Chemnitz o. AH. Grossenhain), Olsnicen., Oelsnicen., Oelsnizen., Oelsnizen. Misn.
Auerswald, Burkhardt, Engelschall, Goerner, Groh, Hainer, Hey, Lange, Liebold, Macht, Merz, Michaelis, Müller, Niedner, Schimpf, Schrapf, Sonntag, Steinmüllers, Vollrath, Weber, Wollner, Zencker, Zieger.
- Oelsnitz** (Sachsen, AH.-St.), Oelsnizen. ad Schneeberg.
Goerner.
- Oelsnitz** (Sachsen, AH. Chemnitz), Olsnit. -, Oelsnit. Schoenburg.
Niedner.
- Oelsnitz im Vogtlande** (Sachsen, AH.-St.), Olecenicen., Ölnicen. -, Olsnit. Narisc., Oelsnia -, Ölsnic. -, Oelsnic. -, Olsnitien. -, Oelsnitien. -, Oelsnitio. -, Oelsnitz. -, Olsniza Varisc., Oelsniz. Narisc., Oelsniz. -, Oelsnit. Varisc.
Auerswald (-dius), Bauer, Brahmaer (-e), Doerfel, Engelschall, Francke, Grebner, Gruner, Hayner, Hübler (Hublerus), Hübschmann (-mannus), Iahn, Ibrig, Kiesewetter, Kolbe, Langius, Lentzer, Lorentz, Meier, Meinel, Merzius, Meyer, Nacke, Opitz, Penzel, Ramich, Rosbach, Roth, Rudorff (-ffius), Sattlow (Satlow), Schanze, Scheffer, Schimpf, Schuster, Schweinitz, Steinbach, Steinmüller, Uswaldus, Zeidler, Zeittler.
- Olsniza Variscus** s. Oelsnitz i. Vogtlande.
- Oelsnizensis** Narisc. s. Oelsnitz i. Vogtlande, - ad Schneeberg s. Oelsnitz (Sachsen, AH.-St.), - Varisc. s. Oelsnitz i. Vogtlande.
- Olterstadensis** Schwarzburg. s. Alterstedt.
- Oeltschau, Oeltzau** s. Oelzschau.
- Oelznitiensis** Variscus. s. Oelsnitz i. Vogtlande.
- Oelzschau** (Sachsen, AH. Borna), Oeltschau, Oeltzau.
Dieze, Kraner, Uticke.
- Omelnik** (Russland, Gouv. Poltawa), Omelniko Roß.
Ostrogradski ab.
- Ommerstadensis** Franc. s. Ummersstadt.
- Onolda** Bav., Onoldibacen. Franc., Onoldin., Onoldisbacen., Onoldo Franc., Onoldsbacen. Bav., - Franc. Onoldum -, Onolzbacen. Bav. s. Ansbach.
- Ophusa** Thuring. s. Obhausen.
- Opland** (Schweden, Landschaft), Uplandia Suecus.
Sjoberg.
- Oppach** (Sachsen, AH. Löbau), Oppacen. -, Oppach. -, Oppacio Lusat.
Bitterlich, Lange, Pietzsch, Wagner.
- Oppeln** (Schlesien, Rgb.-Hptst.), Oppelen. -, Oppeln. Siles.
Befer, Koelbing, Lux, Neumeister.
- Oppershausen** (Prov. Sachsen, Kr. Langensalza), Oppershusan.
Fritsch.
- Oppurg** (S.-Weimar, VB. Neustadt), Oppurgen. Misn., - Osterland, - Varisc., Oppurgo Osterland., Oपुरgo Narisc.
Iahn, Liebner, Schmidt (-idius), Schreiber, Stoesser, Tippolt.
- Oranienburg** (Brandenburg, Kr. Niederbarnim), Oranienburg. Brandenburg.
Becker, Faillart.
- Orbico** Nariscus.
Müller.
- Ordruffiensis** Misnensis, - Thuringus, Ordruffiensis Misn., - Thuring., Ordrupiensis Thuring. s. Ohrdruf.
- Oringa** Francus s. Oehringen.
- Orlamünde** (S.-Altenburg, LA. Roda).
Ehrlich, Winkler.
- Orlishausen** (S.-Weimar, VB. Weimar), Orlishausen. -, Orlishusa Thuring.
Graefenhain, Schaefer, Schwartz.
- Örner, Burg-** (Prov. Sachsen, Mansfelder Gebirgskr.), Oernher. Mansfeld.
Banck.
- Ortenberg** (Oberhessen, Kr. Bädlingen).
Stolberg-Rossla (Stollberg-Rosla) a comes.
- Ortenburg** (Bayern, BA. Vilshofen), Ortenburg. Bav.
Koch, Meyerhofer.
- Ortmaunsdorf** (Sachsen, AH. Zwickau).
Sachse.
- Ortrand** (Prov. Sachsen, Kr. Liebenwerda), Ortrand. -, Ortrandt. -, Ortrant. Misn.
Biersig, Hildebrand, Hofmann, Kummer, Lamprecht, Tammin, Trentsch, Wiemann.
- Ortruffiensis** -, Ortruffiensis s. Ohrdruf.
- Oschatz** (Sachsen, AH.-St.), Oschatien. -, Oschatz. -, Oschaz. -, Ositio -, Ofatien. -, Oficien. -, Ofitien. -, Ofitio Misn., Ofitium.
Albonico, Ammerbach, Aster, Atenstaedt (-dtius), Ballweg, Bartholdus, Bauer, Bellger, Bertholdus, Beyer, Böhme, Boße, Bratring, Brause, Brause de, Burckhardt (Burchardt), Dathe, Daeweriz, Dippold, Ebhard, Eichstaedt (-stadius), Emmerling, Flade, Flasch, Floße, Fraenckel s. Frenckel, Franke, Frenckel (Fraen-), Gabriel, Gehe, Gottloeber, Graupner, Grübler, Gumprecht, Günther, Haake, Heinrich, Herfurth, Hildebrand, Hoffmann (-mannus), Hoyer, Hübner, Kästner, Kleinpahl, Kretschmar, Krieger, Kunat, Lucius, Majus, Marggraf, Meese, Mehner, Meißel, Mesche, Meyer, Müller, Nether, Nicolai, Petschius, Petzsch, Pietzsch, Preißner, Redlich, Rüdiger, Schale, Scheibner, Schmidius, Schmidt, Schmorl, Schreckenfuchs, Schultze, Schumann, Schuppe, Schuster, Schütze, Starke, Starschedel de, Tenner, Tzschuke, Uhlmann, Wachs, Welcke (-lke), Wiedemann, Zeumich.
- Oschersleben** (Prov. Sachsen, Kr.-St.), Oschersleben. Halberstad. Graßhoff.
- Ositio** Misnensis s. Oschatz.
- Osmanstadiensis** Vinariensis s. Ossmannstadt.
- Osnabrück** (Hannover, Rgb.-Hptst.), Osnabruen. Sax., Osnabruck. West-

Osnabrück.

phal., Osnabrueck., Osnabrug.
Franc., - Westphal., - Sax., Osnab-
brüg. Sax., Osnubrug. Westphal.

Balke, Blechten a, Block, Busch
de, Busche-Hünefeld von dem,
Busche-Ippenburg von dem, Goeze,
Gruner, Gülich a, Hammerstein de,
Hartmann, Heie, Hickmann, Hoya,
Jerusalem a, Kemper, Lötzmann,
Meyer, Mühlkampf, Muenster
de, Münster de comes, Niehausius,
Pagenstecher, Rodowé, Schele a,
Stock, Struckmann, Tenge, te Pic.

Ossa (Sachsen, AH. Borna), Oßa
Misn.

Seyffart.

Oßatiensis -, Oßicien. Misn. s.
Oschatz.

Ossig (Sachsen, AH. Döbeln o. Prov.
Sachsen, Kr. Zeitz), Oßig. Misn.

Wachter.

Ossig (Brandenburg, Kr. Guben),
Ostimgen. Lusat.

Lehmann.

Oßitiensis -, Oßitio Misn., Oßitium
s. Oschatz.

Ossmannstedt (S.-Weimar, VB.
Apolda), Osmanstad. Vinarien.

Ritter, Weisenborn.

Osterburg (Prov. Sachsen, Kr.-St.),
Osterburg. March.

Preß.

Osterfeld (Prov. Sachsen, Kr.
Weissenfels), Osterfelda Misn.,
Osterfelden., - Misn., - Numburgen,
prope Numburg., - Thuring.

Friedel, Fuchs, Helm, Hofmann,
Keyl, Liebner (-erus), Mittelbach,
Peisker, Pezoldt, Schiele, Seidler,
Sengebusch, Sprode, Weinmann,
Weitkorn (-kern).

Oestergötland (Schweden, Län),
Ostrogoth. Suecus.

Toerner, Uggla.

Osterhausen (Prov. Sachsen, Kr.
Querfurt), Osterhausen. Misn.,
Osterhusa Thuring.

Trautwein, Wollweber.

Osterholz (Hannover, Kr.-St.).
Berninck.

Osterhusa Thuringus s. Oster-
hausen.

Osterhusen (Hannover, Ldkr.
Emden), Osterhusan. Sax.

Ferber.

Osterland (Landschaft zwischen
Saale u. Elster).

Beust de eq., Förster von eq.,
Planitz von der Edler, eq., Schau-
roth a, Stangen de eq.

Ostermondra Misnensis, Oster-
monra -, Ostermonda Thuring. s.
Ostramondra.

Osteroda s. Osterode, - Boruss. s.
Osterode (Ostpreussen), - Hanno-
veran., - Stolberg. s. Osterode
(Hannover).

Osterode (vgl. d. folg.), Osteroda.
Lambrecht.

Osterode (Hannover, Kr.-St.), Oste-
roda Hanover, - Stolberg., Oste-
rodan. Sax., Osterroda Sax., Oster-
roden. Hohenstein.

Bege, Heckenberg, Heinzenberger,
König, Munter, Pfandt, Schachtrupp,
Schlich.

Osterode (Ostpreussen, Kr.-St.),
Osteroda Boruss.

Penski, Scubovius.

Oesterreich (Herzogthümer Ober-
und Niederösterreich), Austriacus.

Bernauer de Bernau eq., Blu-
dowsky de baro, Goes de comes,
Manageta de liber baro, Salburg de
comes, Sonnenfeldt de eq., Stahren-
berg de comes, Thürheim a comes.

Osterroda Saxo, Osterroden.
Hohenstein s. Osterode (Hannover).

Osterwiek (Prov. Sachsen, Kr.
Halberstadt), Osterwicen., - Halber-
stad.

Holberg, Luja.

Ostfriesland (Hannover, Rgb.
Aurich), Friesia -, Frisia -, Friso
orientalis.

Brückner, Specht de, Wurmb de.

Ostheim (Hessen-Nassau, Kr. Hof-
geismar o. Kr. Melsungen o. Ldkr.
Hanau o. Hessen, Kr. Friedberg o.
Mittelfranken, BA. Gunzenhausen
o. Unterfranken, BA. Königshofen
o. S.-Weimar, VB. Dermbach), Ost-
heimen., - Franc.

Kounckel, Scheidemann, Sporek.

Ostimgensis Lusatus s. Ossig
(Brandenburg).

Ostra Cizensis s. Ostra (Prov.
Sachsen, Kr. Zeitz), - Misn. s.
Ostrau (Sachsen), - Sax. s. Ostran
(Prov. Sachsen, Kr. Bitterfeld).

Ostramondra (Prov. Sachsen, Kr.
Eckartsberga), Ostermondra Misn.,
- Thuring., Ostermonra -, Oster-
monda Thuring., Ostramundra
Misn., - Thuring.

Fuhrmann, Stockmann, Weber.

Ostrau (Sachsen, AH. Döbeln o. AH.
Pirna o. Prov. Sachsen, Kr. Zeitz
o. Kr. Merseburg), Ostra -, Ostrau -,
Ostravia -, Ostravien. Misn.

Claus, Krause, Ringelhardt,
Schroeder (-ter), Veltheim, Weis-
haar, Winzer, Wolff.

Ostrau (Prov. Sachsen, Kr. Zeitz),
Ostra-Cizen.

Lichtenhayn (-han) de (a).

Ostrau (Prov. Sachsen, Kr. Bitter-
feld), Ostra Sax.

Püttmann (Püt-, Püttmannus).

Ostravia -, Ostravien. Misn. s.
Ostrau (Sachsen).

Ostritz (Sachsen, AH. Zittau o.
Brandenburg, Kr. Züllichan-
Schwiebus), Ostricien. Lusat., Ost-
ritien.

Löwenberg, Vetter.

Ostrogotha Suecus s. Oestergöt-
land.

Ottendorf (Sachsen, AH. Pirna o.
AH. Döbeln o. AH. Dresden-N. o.
AH. Rochlitz o. S.-Altenburg, LA.
Roda), Ottendorf. -, Ottendorp. -,
Uttendorp. Misn.

Beißel (Pei-), Bernhardi, Carlo-
witz de, Engel, Facilides, Flasche,
Friese, Gnauck, Keilholtz, Klin-
ckicht, Küttner, Leopold, Lorenz,
Moerlinus, Müller, Peißel s. Beißel,
Rusky, Stoeltzer, Windisch.

Ottendorf (Sachsen, AH. Rochlitz),
Ottendorf. Chemnizen.

Groß (-ssius).

Ottendorf (Sachsen, AH. Dresden-
N.), Ottendorf. prope Dresdam.

Krause.

Ottendorf (Oldenburg. Fürstenthum
Lübeck, A. Eutin o. Hannover, Kr.
Bremervörde o. Pommern, Kr. Nau-
gard) o. Otterndorf (s. das.),
Oddendorp. Sax.

Hackmann.

Ottendorffensis prope Dresdam
s. Ottendorf (Sachsen), - Hadelen.
s. Otterndorf.

Ottengrün (Sachsen, AH. Oelsnitz).
Vulpius.
Ottenhausen (Prov. Sachsen, Kr. Weissensee), Ottenhusa Thuring.
Grull.
Ottensen (Schlesw.-Holstein, jetzt zu Altona geh.), Ottensen. Holsat.
Lemang.
Otterndorf (Hannover, Kr. Hadeln), Aderndorf. -, Ottendorf. Hadelen., Otterndorf. Hadelen., - Sax.

Otterndorf.
Harms, Hey, Müller, Schluer, Vollhagen, Wische (-sch).
Otterstedt (Schwarzburg-Sondershausen, LA. Greussen), Otterstadio Thuring.
Maertens.
Otterwisch (Sachsen, AH. Grimma), Otterwien. -, Otterwisch.
Fulda, Funcke, Herbst, Hofmann, Martini, Riemer.

Oettingen (Schwaben, BA. Nördlingen), Ottinga -, Oettinga Suev., Oettingen., - Bav.
Cammerherr, Haas, Haeberlen, Herrien, Keller, Stahl.
Otzdorf (Sachsen, AH. Döbeln).
Arnstedt de.
Ovelgönne (Oldenburg, A. Brake), Ovelgenna Oldenburg.
Alers.

P vgl. B.

Pago Chemnicensis s. Dorfchemnitz.
Pagus Tigurinus s. Zürichgau.
Pagus Zwoenitzensis s. Zwoenitz.
Palaeobelgoranus s. Altblgern.
Palaeobrandenburgensis Sax. s. Brandenburg.
Palaeochemnicensis s. Altchemnitz.
Palaeodoerberensis Lusatus s. Altdöbern.
Palaeo-Dresdensis s. Altdresden.
Palaeo Gesnitzensis Sax. s. Altjessnitz.
Palaeo Leisnicensis, - Lisnicen. s. Altleisnig.
Palaeo Marchia s. Altmark.
Palaeo Merbicensis, - Merbizen., - Moerbizen. s. Altmörbitz.
Palaeomügela Misn. s. Altmügeln.
Palaeopolitanus s. Altenburg u. Altstadt.
Palaeo Ruppiniensis March. s. Altruppini.
Palaeo Sedinum Pomeranus s. Stettin.
Palaeo Sultzensis s. Altensalz.
Palatinus s. Pfalz.
Palota (Ungarn, Kom. Maros-Torda o. Kom. Zemplin), Palota Hungar. Csaky.
Pamh. Misnensis.
Rosenhayn.
Panitzsch (Sachsen, AH. Leipzig), Banitsch. Misn., Panitio -, Panitsch. -, Panitz. Misn., - Pol. [], Panitzsch. Misn.
Iacobi, Lehmann, Mosig, Räll, Thoß, Vogel, Wechsler, Wießner.

Panthenau (Schlesien, Kr. Goldberg-Haynau), Pantenov. Siles.
Kriebel.
Paparodensis -, Paperoda Misn. s. Pfaffroda.
Papitz (Brandenburg, Kr. Kottbus), Papiz. Lusat.
Korn.
Papnitz (Prov. Sachsen, Kr. Ierichow II o. Brandenburg, Kr. Iüterbog-Luckenwalde), Papliza Saxo.
Rungius.
Pappendorf (Sachsen, AH. Döbeln), Pappendorf. Misn.
Becker, Eckard (Ecc-), Schell, Tillner.
Pappenheim (Mittelfranken, BA. Weissenburg) Pappenheim. Bav., - Franc., Pappenheim.
Kern, Schnitzlein (-linus, Schnitzlein), Sonnenmeyer, Wagner, Welck (-cke).
Parchim (Mecklenburg - Schwerin, Kr. Mecklenburg), Parchim. Megapolitan., - Saxo.
Daries, Engel, Langbein.
Parchow (Pommern, Kr. Rügen), Parchov. Burg.
Grampius.
Parchwitz (Schlesien, Ldkr. Liegnitz), Barchwitz. Siles., Parchwitz. Pol., Parchwiz. Siles.
Klose, Landgraf, Müller, Thym.
Parey (Prov. Sachsen, Kr. Ierichow II), Bareya -, Pareya Magdeburg.
Hille, Lehmann.
Paris (Frankreich, Hptst.), Lutetia -, Lutetio Paris., Parisien., - Bav., - Francogall.
Belleville de, Bergerat, Bienafis, Bourdeaux de Prevou, Broglio de,

Paris.
Charpentier, Cottin, Delafaye eq., Deltuf, Dilly, Dore, Girardus, Herißans, Huber, Lambert de, Lamde de la, Loisel de, Le Lorgne-Didevil, Marigner, Mecour, Merville von, Mobrè, Monjo de, Müller, Murall de, Perregaux, Petit, Poulitier, Raison de, Romieu, Terray, Thellu-
Bon de Copel, ThelluBon de Berolles, Valadier, Wirly de.
Paris (Schlesien, Kr. Lublinitz), Parisien. Siles.
Bochard.
Parthenopolitanus Sax. s. Magdeburg.
Partischensis Misnensis.
Klug.
Partwitz, Gross- (Schlesien, Kr. Hoyerswerda), Partwicensis Lusat.
Lange.
Parva Russia s. Kleinrussland.
Parvum Tremonium Westphalicum s. Lütgendortmund.
Paschwitz (Schlesien, Kr. Breslau), Paschwizen. Iaueren. Siles.
Kiels.
Paserin (Brandenburg, Kr. Luckau), Paßeren. Lusat.
Langrock.
Pasewalk (Pommern, Kr. Uecker-
münde), Paswalck. Pom.
Mascow.
Passau (Bayern, BA.-St.), Paßau Bav.
Peller.
Passendorf (Prov. Sachsen, Kr. Merseburg), Paßendorf. Martisburg.
Gabler.
Passenheim (Ostpreussen, Kr. Ortelsburg), Paßenheim. Boruss.
Lipke.

- Paßerensis Lusatus** s. Paserin.
Paswalckensis Pomeranus s. Pasewalk.
Patzdorfensis Misn. s. Batzdorf.
Paulsdorf (Schlesien, Kr. Namslau), Paulsdorf. Lusat. []
 Lehmann.
Paupitzsch (Prov. Sachsen, Kr. Delitzsch), Paupitien., - Misn., Paupitsch. Misn.
 Mahn, Opitz (Opitius).
Pausa (Sachsen, AH. Plauen), Pausa Misn., - Varisc., Pausen., - Varisc., Paußa Narisc.
 Dürr, Günther, Helmert, Hoë, Kürtzel, Matthaei, Müller, Neubert, Otto, Pyrlacus, Reising, Rulcke, Staeps, Thomas, Tittel, Unteutsch, Zürner.
Pauscha (Prov. Sachsen, Kr. Weissenfels), Pauscha Thuring.
 Tettenborn de.
Pausensis. - Varisc. s. Pausa.
Pausitz (Sachsen, AH. Grossenhain o. AH. Grimma), Pausitien. -, Pausitz. Misn.
 Kümmel, Lehmann, Stäbel (Stuibel, Stubelius), Trummer.
Paußa Nariscus s. Pausa.
Pautzsch (Sachsen, AH. Borna), Bautschena Misn.
 Fleischer.
Pazdorfensis Misn. s. Batzdorf.
Pedelwicensis s. Podelwitz (Sachsen).
Pedelwizensis Thuringus s. Podelwitz (S.-Altenburg).
Pedewitzensis Misn. s. Pötewitz, Gross-.
Pegau (Sachsen, AH. Borna), Pega Misn., Pegau, - Misn.
 Albertus, Anerbach, Baumüller, Becker, Eckhardus, Fiedler, Friedrich, Fritsche (-schius), Fritzsche (-tsche, -ttschius), Gerstaecker, Glaeser, Gleinichen, Grell, Günz, Haenel, Haerting, Heinichen, Heinitsch (-izsch), Hempel, Hertel, Heße (-bus), Heuschkel (-elius), Holzapfel, Huth (-thius), Hüttner, Iacobi, Kaysler (Keislerus), Klein, Knabe, Koehler, Koerner, Lehmann, Loeser, Morgenstern, Müller, Navius, Neubert, Pitterlin, Porst, Probst, Rausch, Redel, Rein, Ritter, Rockstroh, Schedler, Schilling, Schkur, Schmidt, Schneider, Schramm,
Pegau.
 Seyffert, Starke, Uhlich, Vetterlein, Wagner, Waltherr (-ter), Weber, Wehner, Winkler, Zergiebel, Zöllner (Zö-).
Pehritzsch (Prov. Sachsen, Kr. Delitzsch), Pehritzsch. -, Pehritzsch. -, Pehrnitzsch. Misn.
 Bergmann, Ellrich, Siegmayer.
Peine (Hannover, Kr.-St.), Peina Hildesheim., - Hildesien., - Sax., Peinen. Sax.
 Hübner, Pabitzky, Piper, Zimmermann.
Peinsdorfensis s. Beinsdorf.
Peisern (Russland, Gouv. Warschau), Peisera Pol., Peysern. Varsov.
 Basinski, Frommann.
Peitz (Brandenburg, Kr. Kottbus), Peitscha Lusat.
 Harnisch.
Pellwitzensis Lusat. s. Belbitz.
Penig (Sachsen, AH. Rochlitz), Penicen., - Misn., Penick. Var., Penig. -, Poenig. Misn.
 Agner, Baumgarten-Crusius, Boufée, Dienemann, Fritzsche, Görner (Goernerus), Griesbach, Günther, Hallbauer, Haße, Hebenstreit, Heinse, Hene, Heyer, Hoffmann, Hofmann, Huthius, Iüngling, Leibnitz (-iz), Leopold, Meier, Meyer, Roch, Rüdiger (-erus), Schönfeld, Schulze, Schütz (-üz), Stoy, Wentzel, Werner (-erus), Wimmer.
Penizensis Misnensis s. Pönitz.
Penzig (Schlesien, Ldkr. Görlitz), Penzig. Lusat.
 Hammer, Neumann.
Penzighammer, Nieder- (Schlesien, Ldkr. Görlitz), Penzhammera Lusat.
 Sieber.
Pericensis Misn. s. Peritz.
Perieslowa Ruß. s. Berisslawl.
Peritz (Sachsen, AH. Grossenhain), Pericen. Misn.
 Blumenroeder.
Perleberg (Brandenburg, Kr. Westprieignitz), Perleberga March., Perlebergen., - Saxo.
 Martens, Müller, Rulau, Schwartze, Wiemann, Zoerniz.
Pernau (Livland, Kr.-St.), Pernau -, Pernavia Livon.
Pernau.
 Grüner, Iochmann, Schneehagen, Suckni.
Perolensis Pol. s. Bernstadt.
Pesnecensis s. Pössneck.
Pest (Ungarn, Hptst.), Pesten. -, Pestien. Hungar.
 St. Ildephons de Febur de liber baro, Lang, Molnar.
Pesterwitz. Ober- (Sachsen, AH. Dresden-A.), Pesterwit. Misn.
 Clausius.
Pestiensis s. Pest.
Peterrodensis Misnensis s. Petriroda.
Petersberg (Sachsen, AH. Meissen o. S.-Altenburg, LA. Roda), Petersberg. Misn.
 Fehrmann.
Petersberg (Prov. Sachsen, Saalkr.), Petersberg. Sax.
 Baeumlinger.
St. Petersburg (Russland, Hptst.), Petersburg, Petriburg., Petropolit. Pol., - Ruß.
 Barantinski prince, Chlopoff a, Cramer de, Eckardtus, Kotelnikoff, Kürner de, Lambsdorf de, Matuschkine de comes, Melgonow de, Mezenzoff de, Moiseiencow de, Olsoufiéff (Olsufiew) de (ab), Orlov ab comes, Ploß, Rubanowsky de eq., Schuwalow a comes, Schwebbs de, Sievers a comes, Teplof, Trefurt, Trubetzkoi (Troubetzkoy) princeps, Tschagin de, Ungebauer (-baur), Wolkoff.
Petersdorf (viele Orte dies. Namens).
 Türk.
Petershain (Schlesien, Kr. Rotenburg o. Brandenburg, Kr. Kalau), Petershain. Lusat.
 Frenzelius.
Petersroda (Prov. Sachsen, Kr. Bitterfeld), Petersroda -, Petriroda Sax.
 Nitzsche.
Petersroda Misnensis s. Petriroda (S.-Koburg-Gotha), - Saxo s. Petersroda (Prov. Sachsen).
Peterswaldau (Schlesien, Kr. Reichenbach o. Kr. Sagan) o. Peterswald e (Ostpreussen, Kr. Heilsberg o. Kr. Braunsberg o. Kr. Niederung o. Westpreussen, Kr. Schlochau o. Kr. Stuhm), Peterswald. Polon.
 Strauß.

- Peterwitz** (Sachsen, Kr. Delitzsch), Peterwitz -, Peterwiz -, Petevicen. Misn.
Donati.
- Peterwitz** (Schlesien, viele O. dies. Namens).
Mucknerus.
- Peterwarden** (Kroatien-Slawonien, Kom. Szerem), Petrowardin. Hungar. Sablons de.
- Petevicensis** Misn. s. Peterwitz.
- Petkus** (Brandenburg, Kr. Iüterbog-Luckenwalde), Petkau March., Petkusa Sax.
Behr, Klotz.
- Petriburgensis** s. Petersburg.
- Petriroda** (S.-Koburg-Gotha, LA. Ohrdruf), Peterroden. -, Petersroda Misn., Petriroden. Thuring.
Dobritsch, Frischmuth, Mercker.
- Petriroda Sax.** s. Petersroda.
- Petriroden.** Thuring. s. Petriroda.
- Petropolitanus** Pol., - Ruß. s. St. Petersburg.
- Petrowardinus** Hungarus s. Peterwarden.
- Petschau Misnensis** s. Pötscha.
- Pewalgio Livonus.**
Reichard.
- Peysernensis Varsoviensis** s. Peisern.
- Pfaffendorf, Ober-** (Schlesien, Ldkr. Görlitz), Pfaffendorf. Lusat. Ficker, Wünsche.
- Pfaffenhain** (Sachsen, AH. Chemnitz), Pfaffenhaino Misn.
Sonntag.
- Pfaffroda** (Sachsen, AH. Freiberg), Papparoden. -, Paperoda Misn., Pfaffenroda -, Pfaffroda Mont.
Gloß (Gloesius), Schoenberg a.
- Pfahlenheim**, (Mittelfranken, BA. Uffenheim), Pfalhem. Baruth.
Menth.
- Pfalz** (Bayern, Rheinpfalz o. Oberpfalz), Palatin.
Becker de, baro de Westerstaeten, Botzheim de eq., Freydl de eq., Lindenfelß de, Spiering de eq.
- Pfersdorf** (Unterfranken, BA. Schweinfurt).
Osterus.
- Pffiffelbach** (S.-Weimar, VB. Apolda), Pffiffelbacen. prope Vinariam.
Labes.
- Pforta** (Prov. Sachsen, Kr. Naumburg), Pforten., Porta Thuring., Porten., - Misn., - Thuring.
Beßer, Braun, Echtermeyer, Finance de, Francke (-ckius), Freytag, Geisler (-erus), Gutbier, Hand, Heider (Heyder, -erus), Herbst, Heyder (-erus) s. Heider, Hildebrand, Hofmann, Hübsch (Hu-), Kretschmar, List, Mack, Möbius, Müller, Schmidt, Schramm (-mmius), Spangenberg, Steinicke, Walter, Weidner (-erus), Weiske, Wendler.
- Pförtten** (Brandenburg, Kr. Sorau), Pförtten in der Nieder-Lausitz; Foerdena Lusat., Pforta -, Pforta -, Pfortena Lusat., Pfortena Lusat. infer., Pfoertena Lusat., - Pol.
Fritsche, Gleditsch, Graeser, Le Coste, Müller, Schmidt, Steiner, Steyer, Ullrici (Ulr-), Unger, Weber, Weinert.
- Pfuhlsborn** (S.-Weimar, VB. Apolda), Pfuhlborn. Thuring.
Loesch.
- Philadelphia** (Verein. Staaten von N.-A., Pennsylvania), Philadelphia American., - Bav.
Foulke, Johnson.
- Philippsburg** (Baden, Kr. Karlsruhe), Phillipsburg.
Simmler.
- Pichavia Misnensis** s. Püchau.
- Pictavia Gallus** s. Poitiers.
- Pieschen** (Sachsen, AH. Dresden-N.), Pießena Misn.
Hempel.
- Pieskow** (Brandenburg, Kr. Beeskow-Storkow), Pieskaw.
Unruh (-ruhe) von.
- Pießena Misnensis** s. Pieschen.
- Pietzschwitz** (Sachsen, AH. Bautzen), Pietschwit. -, Pietzschwit. -, Pitschwit. Misn.
König (Koe-).
- Pilgramsdorf** (Schlesien, Kr. Goldberg-Haynau o. Kr. Lüben o. Kr. Pless o. Ostpreussen, Kr. Neidenburg o. Kr. Braunsberg, vgl. d. folg.), Pilgramsdorf. Pol.
Horning.
- Pilgramsdorf** (Schlesien, Kr. Goldberg-Haynau o. Kr. Lüben o. Kr. Pless), Belgramsdorf. Siles.
Seibt.
- Pilgramsreuth** (Oberfranken, BA. Rehau), Pilgramr[euthen.] Misn.
Meyer.
- Pillingsdorf** (S.-Weimar, VB. Neustadt a. d. Orla), Pillingsdorf. Neustadt. Misn.
Schulze.
- Pillnitz** (Sachsen, AH. Dresden-N.), Pillnit. prope Dresdam., Pilnit. Misn.
Boehme, Doering.
- Piltten** (Russland, Gov. Kurland), Piltinen.
Hintzke.
- Piltsch** (Schlesien, Kr. Leobschütz o. Kr. Glatz), Bilten. Siles.
Boehm.
- Pirk** (Sachsen, AH. Plauen o. Reuss j. L., LA. Schleiz), Pirek Var.
Hüttner.
- Pirna** (Sachsen, AH. -St.), Pirna Misn., Pirnen., - Misn.
Acoluth, Arnholdt, Bartzsch, Benisch, Biebel, Busch, Crusius, Fiedlerus, Flachs (-sius), Fleischer, Fritsche, Funcke (-nke), Gaudich (-chius), Gottschalch (-schalk), Griser, Grohmann, Großer, Gumpelt, Haufmann (-mannus, Hausmann), Haufwald, Helmert, Hering, Herschel, Hickmann, Hildebrand, Hornuf, Hütter, Jacobi, Jumpelt, Kaestner, Krause, Krehl, Küttner, Lotzmann, Meßerschmidt (Messerschmidt, -idius), Moebius, Mosich, Neufmann, Nitzsche, Noack, Pezoldt, Pomsel (-elius), Promnitz (-iz), Pusch, Reinhardt, Rechenberg, Richter, Rodig, Rumpelt, Scheibner, Schirmer, Schloßer, Schmaltz (-lz), Schmelzer, Schrey, Schreyer, Schumann, Schwerdtner, Sonnenberg, Töpelmann, Voigt, Walther, Wilisch, Windisch, Zimmermann.
- Pirnitz** (Mähren, BH. Iglau), Pyrnice. Morav.
Grabner.
- Pisigizium Misnensis** s. Piskowitz.
- Piskorsine** (Schlesien, Kr. Wohlau), Piscorsina Siles.
Pogerell von, Sabarth.
- Piskowitz** (Sachsen, AH. Meissen), Pisigizium -, Piskowit. Misn.
Pinker, Zaumsegel.
- Pisonio Hungarus** s. Pressburg.

- Piſa** -, Piſena Merseburg., Piſenen. s. Biesen.
- Pitschen** (Brandenburg, Kr. Luckau, vgl. Bitschin). Brauer.
- Pitschen** (Schlesien, Kr. Kreuzburg o. Kr. Striegau) o. Bitschin (s. das.), Bizinen. Pol., Pitschin. -, Pitschena Siles., Pizena Pol. Fabricius, Klozeck, Koschny (-ni).
- Pitschwitiensis Misnensis** s. Pietzschwitz.
- Pitschena Silesius**, Pizena Pol. s. Pitschen.
- Planitz** (Sachsen, AH. Meissen) o. P., Nieder- und Ober- (Sachsen, AH. Zwickau), Planic. -, Planit. -, Planitz. -, Planiz. Misn. Arnim ab, Eccard, Iob, Kretzschmann, Kretzschmar, Leopold, Loescher, Martius, Trautsch, Zenner.
- Planschwitz** (Sachsen, AH. Oelsnitz), Planschvitio -, Planschwit. Varisc., Planschwiz. Misn., - Varisc. Dienemann, Goetze, Neuper, Rudert.
- Plau** (Mecklenburg-Schwerin, A.-St.), Blau Mecklburg., Plavia Megapolitan. Hano, Wendhausen von Baron.
- Plaue** (Sachsen, AH. Flöha), Plaau Misn. Herold, Schneider.
- Plaue** (Brandenburg, Kr. Westhaveland), Plavia March. Schubartus.
- Plauen im Vogtlande** (Sachsen, AH.-St.), Plauen. Misn., - Varisc., Plavia, - Misn., - Narisc., - Varisc., Plavien., - Misn., - Narisc., - Varisc. Adler, Albert, Alberti, Arnold, Auer, Barthel, Baumgaertel, Baumgartner, Bannack, Beyerus, Biedermann, Birckhan, Braun (-nius), Brückner, Burckhard, Caemmerer, Conradi, Deschnerus, Dietrich, Dietze, Ebel, Eckhard (-dt), Eichelkraut, Eichhorn, Encke, Engel, Erhard, Facilides, Feustel, Fickerus, Fiedler, Fischer, Foerster, Francke, Frenzel, Fritzsche (Fritsche, -tزش), Geigenmüller, Gellert, Geutebrück (Geuten-), Glück, Goetze (-tzius, -ze), Graun, Grimmel, Gritzner, Gruberus, Gualterus s. Walther, Haller, Hand, Hartenstein, Haße,
- Plauen im Vogtlande.** Hansner (Hauß-), Hebenstreit, Henne, Hering (-gius), Hermann (-mannus, Herrmann), Heynig, Hickmann, Hüttner, Irmisch, Kanz, Kasten, Kaulfuß (-s), Klemm, Kuensel, Koellner, Krauß, Kraut, Lange, Leißner (Leisnerus), Leonhard, Leuchte, Liecisen, Limmerus, List, Loth, Marezoll, Martin, Mehler (-erus), Meißner (-sner), Merz, Metzner (Meznerus), Meyer, Müller, Mylius, Nebershausen, Oettel, Pfündel, Pöttsch, Reitzenstein a, Reusmann, Rosenhauer, Rosenmüller, Rothe, Rudert, Sartorius, Schaarschmidt (Scharschmied), Scheibner, Schilbach, Schildbach, Schilling, Schlick, Schmidius (vgl. Schmidt), Schmidt (-dius, vgl. Schmidius), Schneider (-erus), Schopf, Schulse, Schürer, Sommer, Spranger, Staudinger, Steinhaeuser (-häuser), Steiniger, Stieber, Strantze (-nz, -nze), Straube, Strauß, Straußig, Strobel, Struve, Tauber, Trampel, Vogel, Vollhardt, Wagner (-erus), Wahl, Walther (Gualterus), Wehner, Weidlich, Wendler, Westhof, Wiedemann (Wide-), Winkler, Wohlfarth (Wol-fart), Wolff (-lfius), Wunder, Wunderlich, Zirkler (Zürkler), Zoepfel, Zürkler s. Zirkler, Zärner.
- Plauen** (Sachsen, AH. Dresden-A.), Plavia ad Dresdam. Itzsch.
- Plaussig** (Sachsen, AH. Leipzig), Plausig. Misn. Hebold, Weigel.
- Plavia ad Dresdam** s. Plauen (Sachsen, AH. Dresden-Altst.), - March. s. Plaue, - Megapolitan. s. Plau, - Misn., - Narisc., - Varisc. s. Plauen i. Vogtlande.
- Pledlingensis Bavarus.** Hauser.
- Pleisa Misnensis** s. Pleissa.
- Pleismar** (Prov. Sachsen, Kr. Eckartsberga), Pleismar Thuring., Pleismarien., Pleißmar. Thuring. Koderhold, Wille.
- Pleissa** (Sachsen, AH. Chemnitz), Pleisa Misn., Pleiſa Chemnit., - Misn., Pleißen. Misn., - Saxo. Küttner, Steinbach.
- Pleißmariensis Thuringus** s. Pleismar.
- Plennschütz** (Prov. Sachsen, Kr. Weissenfels), Plenschüt. Thuring., Plenschütz. Misn. Eisenhuth, Schwarz.
- Pless** (Schlesien, Kr.-St.), Plesnen., Pleſa Siles. Haußleutner (Haus-), Machal, Schützius.
- Plessa** (Prov. Sachsen, Kr. Liebenwerda), Pleßen. Misn. Lenzsch.
- Plettenberg** (Westfalen, Kr. Altena), Plettenburg. Westphal. Hammerschmidt.
- Pletzinensis Mesomarchicus**, - Saxo s. Plötzin.
- Pletzkoviensis Anhaltinus** s. Plötzkau.
- Pliesskowitz** (Sachsen, AH. Bautzen), Pliscovit -, Pliskowiz. Lusat. Franzkius, Metzradt de.
- Pleißensis Misnensis**, - Saxo s. Pleissa.
- Plöhn** (Sachsen, AH. Auerbach), Blona Varisc. Starcke.
- Plön** (Schleswig-Holstein, Kr.-St.), Plön, Ploen. Sax., Ploena Holsat. Erythropelius, Herrmann, Mau, Thorschmid.
- Plöſitz** (Sachsen, AH. Leipzig), Ploeißig. Misn. Eifert.
- Plötha** (Prov. Sachsen, Kr. Naumburg), Plota -, Plötha Misn., - Thuring. Eisenhut, Gaudigs, Koetsch, Rentzsch, Rosenkrantz.
- Plötzgaviensis Anhaltin.** s. Plötzkau.
- Plötzin** (Brandenburg, Kr. Zauch-Belzig), Pletzin. Mesomarch., - Sax. Manitius.
- Plötzkau** (Anhalt, Kr. Bernburg), Pletzkov. -, Plötzgav. Anhalt. Loeseke, Winckler.
- Pobershan** (Sachsen, AH. Marienberg), Pobershain. Misn. Oehme.
- Pobles** (Prov. Sachsen, Kr. Merseburg), Poblizen. Misn., Poblizio prope Lützen. Mosch, Pannach.

- Pockendorfensis** Misn. s. Bockendorf.
- Pockewitzensis** Lusat. s. Bockwitz.
- Pödelist** (Prov. Sachsen, Kr. Querfurt), Poedelicen. Thuring., Poedelizen. Misn., Poedlista Thuring. Crahmer, Grambachius, Groschuff.
- Podelwitz** (Sachsen, AH. Grimma o. S.-Altenburg, LA. Altenburg, vgl. d. folg.) o. Podelwitz, Gross -, (Sachsen, AH. Leipzig) o. Pödelwitz (Sachsen, AH. Borna, vgl. das.), Pedelwicen., Podelwizen., Podelwizen. -, Poedelwizen., Misn. Haenichen (H6-), Sultzberger (Sulz-).
- Podelwitz** (S.-Altenburg, LA. Altenburg, vgl. d. vorhergeh.), Pedelwizen. Thuring., Poedelwizen. Misn. Feine.
- Pödelwitz** (Sachsen, AH. Borna, vgl. Podelwitz). Leipzig (-itius).
- Podelzig** (Brandenburg, Kr. Lebus), Podelzien. March. Camman.
- Poedewizensis** Misn. s. Pötewitz, Gross-.
- Poedlista Thuringus** s. Pödelist.
- Podolien** (Russland, Gouv.), Podolia; Podolien. Niclaszewsky, Potocki comes, Rozniaky de eq. Pol.
- Podvicensis** Misn. s. Pötewitz, Gross-.
- Pogenoviensis** Holsatus. Heinsius.
- Pöhl** (Sachsen, AH. Plauen) o. Pöhlau (s. das.), Boehlen. Misn. Varise. Klaubert.
- Pöhla** (Sachsen, AH. Bautzen), Pöhla Lusat., Pöhlav. Vandal. Ientzsch, Lange, Raeze.
- Pöhla** (S.-Altenburg, LA. Altenburg), Poehla Misn. Korbius.
- Pöhlau** (Sachsen, AH. Zwickau, vgl. Pöhl), Poelavia Misn. Mittlaender.
- Poischwitzensis** Misnensis s. Pöschwitz.
- Poitiers** (Frankreich, Dep. Vienne), Pictavia Gall. Lamy.
- Poelavia Misnensis** s. Pöhlau.
- Polckenhaynensis** Pol. s. Bolkenhain.
- Polckwizensis** Silesius s. Polkwitz.
- Polditz** (Sachsen, AH. Döbeln), Poldicen. Lösniq (rect. Leisnig) Misn. Clauß.
- Polen** (ehem. Königreich, jetzt zu Russland, Oesterreich u. Preussen geh.), Polonia; Polon. Augustowski de, Blanckenburg de eq., Chlapowski comes, Chwalikowski, Daszkiewicz de, Duczewsky de, Dulfus de eq., Fürst, Goltz de liber baro, Hubert, Jacobi, Kaemmer, Lukowsky de, Meyer, Miebitscheck de Wischkan (Mischitky de Wischkow) eq., Moronski, Moszczinsky de comes, Sobolewsky de, Staniszevski nob., Starnawski, Starzenski comes, Tretter de nob., Tyszkiewicz de comes, Unruh de, Wegierski comes, Weiher de eq., Zychlinski de eq.
- Polen, Preussisch-** (Polnische Landestheile des Kgr. Preussen), Polono-Boruß. Carpov, Hanisch.
- Polenz** (Sachsen, AH. Grimma o. AH. Pirna o. AH. Meissen), Polenz. Misn. Koechly, Rochau, Teichmann.
- Poley** (Brandenburg, Kr. Luckau), Poley Sax. Ientzsch.
- Polkwitz** (Schlesien, Kr. Glogau), Polckwiz. Siles. Conradi, Kühn.
- Polleben** (Prov. Sachsen, Mansfelder Seekr.), Pollebio Thuring. Flemming.
- Polonia** s. Polen.
- Polono Borussus** s. Polen, Preussisch.
- Polonus** s. Polen.
- Polsnitiensis** Misnensis s. Pulsitz u. Pulsnitz.
- Poltawa** (Russland, Gouv.-Hptst.), Poltava Roß., Pultaven. Misn., Pultawa Ruß., - Pol. [!], Pultawien. S. Biluschenko, Paskevitsch, Paskiewitsch (Pasckewitsch, -witz) de.
- Pölzigensis** Pomeran. s. Bölzig.
- Pombsensis** Misnensis s. Pomssen.
- Pomeranus** s. Pommern.
- Pomeranus Succus** s. Pommern, Schwedisch-.
- Pommerizensis** Lusatus s. Pommritz.
- Pommern** (Herzogthum, jetzt preuss. Prov.), Pomeran., Pommeran. Adelong, Alexander, Barnekow de eq., Barth, Barthold de, Baumann de nob., Borcke eq., Buschmann, Charisien de eq., Edling ab eq., Eichstaedt ab eq., Franzen, Haupt, Kalkreuth de eq., Kleist (-ß) de eq., Lith de eq., Loewenklaude, Manteuffel de comes, Müller von der Lühnen liber baro, Münchau de eq., Osten ab eq., Piper, Pirch de eq., Podewils (-wells) von, Rentz, Schack a eq., Schaevenbach de eq., Schulz eq., Schwarz, Sprengel, Steinwehr von eq., Thun von, Unruh de eq., Wokenius (Wocken-).
- Pommern, Schwedisch-** (der bis 1815 zu Schweden geh. Theil Vorpommerns), Pomeran. Succ. Scholz de.
- Pommersfelden** (Oberfranken, BA. Höchstadt), Pommersfeld. Franc. Schaefer.
- Pommritz** (Sachsen, AH. Bautzen), Pommeriz. Lusat. Petschke, Zische.
- Pomssen** (Sachsen, AH. Grimma), Pomben. -, Pomsen. Misn. Kaestner, Ræzius, Steinhäueßer (-häuser).
- Ponicau** Misnensis s. Ponickau.
- Poenicensis** Misnensis s. Pönitz.
- Ponickau** (Sachsen, AH. Grossenhain), Ponicau -, Ponickau Misn. Creutz, Laue.
- Poenigensis** Misnensis s. Penig.
- Pönitz** (Sachsen, AH. Leipzig), Penizen. -, Poenicen. Misn. Frizsche, Gerstenberger, Ranft, Teutscher.
- Pont-Audemere** (Frankreich, Dep. Eure), Pontaudemer Norman. Férière.
- Poplitz** (Prov. Sachsen, Saalkr.), Poeplicen. Sax., Poplitz. Magdeburg. Becker, Krosigk de.
- Poppendorf** (S.-Weimar, VB. Apolda). Eckardtus.
- Poppenhausen** (Unterfranken, BA. Schweinfurt o. S.-Meiningen, Kr.

Poppenhausen.

Hildburghausen), Poppenhusan.
Franc.
Oppel.
Porna s. Borna.
Poernicensis Misn. s. Bornitz.
Porschendorf (Sachsen, AH. Pirna),
Borschen-, Porschendorfen. Misn.
Mittreuter (Mitr-), Wehner.
Porschwitz (Schlesien, Kr. Steinau),
Porschwitz. Siles.
Semder.
Porta Thuringus, Porten. Misn.,
- Thuring. s. Pforta.
Portewitz Thuring.
Herrmann.
Porto (Spanien, Prov. Zamora).
Malter.
Posaviensis s. Bosau.
Poschonio Hungarus s. Press-
burg.
Pöschwitz (S.-Altenburg, LA. Alten-
burg), Poischwizen. Misn.
Naumann.
Posen (Polen, Palatinat, jetzt zur
preuss. Prov. Posen geh.), Polon.
Boruss. ex palatinatu Posnan.
Kadoch.
Posen (Posen, Prov.-Hptst.), Pos-
nan., - Polon.
Bojanowski de, Derangowski,
Hellwig, Stawisky, Zottowski.
Pösenecensis Varisc., Poeseneck.
Misn. s. Pössneck.
Poserna (Prov. Sachsen, Kr. Weis-
senfels), Poserna Leucopetraeus,
- Misn., - Thuring., - prope Weis-
senfels.
Held, Heydler, Raschau de,
Webel (-elius), Weber.
Pösigg (Prov. Sachsen, Kr. Bitter-
feld), Poesig. Sax.
Kopf.
Posnanus, - Polon. s. Posen.
Poesnecensis, - Misn. s. Pössneck.
Posoniensis Hungarus, - Polon.
s. Pressburg.
Poseckensis Varisc. s. Pössneck.
Possendorf (Sachsen, AH. Dippol-
diswalde), Bosendorf-, Boßendorf.
Misn.
Pippel, Wilcke.
Pössneck (S.-Meiningen, Kr. Saal-
feld), Pesnec., Pösenec. Misn.,
Poesekio -, Poesenec. Varisc., Poes-
eneck Misn., Poesnec., - Misn.,
Poßeck. Varisc.

Pössneck.

Dietericus, Erhard, Goerler, Gott-
schalt, Hartmann, Lorenz, Oettel,
Schmid, Trautscholdt, Wagner,
Wild, Wirth.
Posottendorfensis Lusat.
Lange.
Postwitz, Gross- u. Klein-
(Sachsen, AH. Bautzen), Post-
wizen. Lusat.
Böhmer (Boeh-).
Potsdam (Brandenburg, Rgb.-
Hptst.).
Hosch, Jung.
Pütewitz, Gross- (Prov. Sachsen,
Kr. Weissenfels), Pedewitz-, Poe-
dewiz-, Podvicen-, Poetevicen.
Misn., Poetevit. Cizen., Poetewiz.
Cizen., Potewiz. Misn.
Eckhardt, Gleitsmann, Hermann
(Herr-), Hoffmann, Martini, Weid-
mannus.
Pötzscha (Sachsen, AH. Pirna),
Petschau Misn.
Ziegert.
Pouch (Prov. Sachsen, Kr. Bitter-
feld), Poucha Misn., - Sax., Pucha
Sax.
Arnold, Eschler, Richter, Solms
zu Graf, Stübner.
Poucha Misnensis, - Sax. s. Pouch
u. Püchau.
Prag (Böhmen, Hptst.), Praga -,
Pragen. Bohem., Pragen. Pol.
Dobreslov de, Eulenber ab,
Fischer, Lanzer, Meler de Lieben-
stein, Neumann, Rubingerus,
Schwanger a, Simon, Stroh, Wrbna
(Würben) von Graf.
Prangins (Schweiz, Kt. Waadt),
Prangin. Helvet.
Geiger de Prangins de liber baro.
Pratovallensis Misnensis s.
Wiesenthal.
Prausitz (Sachsen, AH. Grossen-
hain), Prausicen. Misn.
Zimmermannus.
Prausnitz (Schlesien, Kr. Militsch
o. Kr. Iauer), Prausniz. Siles.
Eder.
Prauss (Schlesien, Kr. Nimptsch),
Brausa -, Praußien. Siles.
Burekhardt, Burghardt.
Predel (Prov. Sachsen, Kr. Zeitz),
Bredela Misn., Bredelen-, Broe-
delen. Cizen., Predela Cizen., - Misn.,
Predelio Cizen., Proeliz. Cizen.

Predel.

Ioerg (Iörg), Kiesewald, Kunath,
Pellio, Rex a, Scholle, Seidel, Sturm.
Preetz (Schleswig-Holstein, Kr.
Plön), Preetza -, Prera Holsat.
Giebler, Strodtmann.
Preischwitiensis Lusatus s.
Prischwitz.
Prelinensis Saxo.
Gonne.
Prenzlau (Brandenburg, Kr.-St.),
Prenslow. Brandenburg, Prenzlau
March., - Uckeran., Primislav.
March., - Siles. [!]
Arndt, Bauer, Neander, Sander,
Struve.
Presburgensis Polon., - Ungar.
s. Pressburg.
Prera Holsatus s. Preetz.
Preschen (Brandenburg, Kr. Sorau),
Preschen. Lusat.
Pohle.
Preseckensis Francus s. Presseck.
Pressburg (Ungarn, Kom.-Hptst.),
Pisonio -, Poschonio Hungar., Po-
sonien. Hungar., - Polon., Pres-
burg. Pol., - Ungar.
Balasy, Bauer, Bayer, Bel, Bitzen-
berger, Etmeyer, Freysmuth, Gott-
mann, Ieszenack (-ak) von (ab),
Kastenhoefer, Markstein de, Molsch
de baro, Palumbini, Rebbacher,
Riedel, Siegel.
Presseck (Oberfranken, BA. Stadt-
steinach), Preseck. Franc.
Witzgall.
Prestewitz (Prov. Sachsen, Kr.
Liebenwerda), Prestewit. prope
Libenwerda.
Heße.
Pretinensis, - Misn. s. Prettin.
Pretscha Saxo s. Pretzsch (Prov.
Sachsen, Kr. Wittenberg).
Pretschendorffensis Misnensis
s. Pretzschendorf.
Pretschensis Misn. s. Pretzsch
(Prov. Sachsen, Kr. Merseburg o.
Kr. Weissenfels), - Sax. s. Pretzsch
(Prov. Sachsen, Kr. Wittenberg).
Prettin (Prov. Sachsen, Kr. Torgau),
Brettinen. -, Brettinum Misn.,
Pretin., - Misn., Prettin., - Sax.
Birkholz (-holtius), Boeckner,
Bornschein, Clarus, Clement, Dietze,
Fischer, Kandeler, Kaestner, Mesen-
berger (Meesenberger), Mudre,
Schmidt, Schmorl, Sperling, Wolff.

- Pretzsch** (Prov. Sachsen, Kr. Merseburg o. Kr. Weissenfels o. Kr. Wittenberg, vgl. d. folg.), Pretschen. Abt.
- Pretzsch** (Prov. Sachsen, Kr. Merseburg o. Kr. Weissenfels, vgl. d. vorherg.), Pretschen. -, Pretzsch. Misn. Marschner, Soernitz, Stintz.
- Pretzsch** (Prov. Sachsen, Kr. Wittenberg), Pretscha -, Pretschen. -, Pretzsch. -, Prezschen. Sax. Demesch, Harnisch, Kirchner, Kichler, Mylius, Ochernal, Renner (-erus), Stechabus, Wend, Wollkopf.
- Pretzschendorf** (Sachsen, AH. Dippoldiswalde), Pretschendorf. -, Pretzschendorf. Misn. Glöckner, Hesler, Pellmann.
- Preussen** (Prov. Ost- u. Westpreussen), Boruss., Pruf., Pruten., Pruthen. Bodeck von eq., Engelcke de Bildekau eq., Kabrun, Korff de, Manteuffel de eq., Mohr, Reidnitz, Schrammich, Weiber de, Wanckel de Seeberg eq., Willamm.
- Preybußa** -, Silesius s. Priebus.
- Prezschen. Saxo** s. Pretzsch (Prov. Sachsen, Kr. Wittenberg).
- Priebus** (Schlesien, Kr. Sagan), Preybußa -, Pribus. Siles. Kaehlig, Milhäuser, Wolf.
- Prieschka** (Prov. Sachsen, Kr. Liebenwerda), Prieschca Misn. Daschke.
- Prieschwizensis Lusatus** s. Prischwitz.
- Priessnitz** (Sachsen, AH. Borna), Priesniten. -, Priesnitz. Misn. Einsiedel ab, Krah, Kritze.
- Priestäblich** (Prov. Sachsen, Kr. Delitzsch), Pristaebela, Pristaeblich. Misn., Pristz. Sax. Lantzo (Lauzo), Schneider.
- Priesteblich** (Sachsen, AH. Leipzig), Priesteblich -, Pristeblich, Pristebtr. Misn. Heuckenroth (-rot, -rott, Heucke-rot, -rott).
- Primislavia Marchicus** -, Siles. s. Prenzlau.
- Primkenau** (Schlesien, Kr. Sprottau), Brinckenau Siles., Princkenau -, Princkenau Siles. Knappe, Richter, Tülgner.
- Priorau** (Prov. Sachsen, Kr. Bitterfeld), Prioravia -, Prioravien. Ascan., - Sax. Beutnitz, Meese, Schmidt, Winkell aus dem.
- Prischca Misnensis** s. Prieschka.
- Prischwitz** (Sachsen, AH. Bautzen), Preischwit. -, Prieschwiz. Lusat., Prischwic. Sax. Krahl, Lehmann.
- Pristaebela, Pristaeblich. Misn.** s. Priestäblich.
- Priesteblich Misnensis** s. Priesteblich.
- Priestebtr. Misnensis** s. Priesteblich.
- Pristz. Saxo** s. Priestäblich.
- Pritzen** (Brandenburg, Kr. Kalau), Pritzen. Lusat. Bronisch.
- Pritzwalk** (Brandenburg, Kr. Ostprignitz), Priz-Walzen. March., Prizwalzen., Prignit. March. Buchholz, Knake.
- Probstau** (Böhmen, BH. Teplitz), Probstadien. Schlippalius.
- Probsthain** (Schlesien, Kr. Goldberg-Haynau), Probsthain. Siles., Probsthayna, - Siles. Geisler, Ulrich, Walpert, Wittwer.
- Probstheida** (Sachsen, AH. Leipzig), Probstheyda, - Misn., Propstheyda Misn. Bauer, Ebermann, Fleck, Wolf.
- Probstzella** (S.-Meiningen, Kr. Saalfeld), Probstzella Saalfeld., Probstzellen. Breithaupt, Schlegel.
- Profen** (Sachsen, Kr. Zeitz), Prof. Misn., Profena Cizen., - Misn., Profenen. Misn., Profenen. prope Zizen. Haase (Hase), Hütter (Hu-), Lobeck, Wildensee.
- Proelizensis Cizensis** s. Predel.
- Promnitz** (Sachsen, AH. Grossenhain), Bromnicium, Bromnizen. Misn. Trainer.
- Propstheyda Misnensis** s. Probstheida.
- Pruntrut** (Schweiz, Kt. Bern), Bruntruta Rauracus. Gusinger.
- Präbldorfensis Altenburgensis.** Dietrich.
- Prussus, Pruten., Pruthen.** s. Preussen.
- Przelavice.** Rutkowski de.
- Publicensis Pomer.** s. Bublitz.
- Pucha Saxo** s. Pouch.
- Püchau** (Sachsen, AH. Grimma), Büchavia -, Pichavia -, Poucha -, Puchau -, Püchau -, Puchavia -, Püchena Misn. Goldhorn, Heinsius, Herrmann, Hoffmann (-mannus, Hofmann), Lechla, Loucht, Ritze, Schumann, Weiner, Weinich.
- Pufendorfer Misn.** s. Buben-
dorf.
- Pulsitz** (Sachsen, AH. Oschatz), Polsniten. Misn. Burchardt (Burchardt).
- Pulsnitz** (Sachsen, AH. Kamenz), Polsnit. Misn., Pulsnic. Lusat., - Misn., Pulsnitio Lusat., - Misn., - Pol., Pulsnitz., - Lusat., Pulsniz. Lusat., - Misn. Burchardt, Ehrenhaus, Eißner, Frenzel, Garten, Hausding (Hauß-), Hoffmann, Iacnichen, Jauch, Kroeber, Redslob, Rietschel, Schiffel, Unruh, Voigt, Wagner, Weitzmann (Weiz-), Ziegler.
- Pülswerda** (Prov. Sachsen, Kr. Torgau), Bilwerda Sax., Pülswerda. Peine, Seydewitz (Sei-) a, Uhlisch.
- Pultavensis Misnensis, Pultawa** Raß., Pultawien. S. s. Poltawa.
- Pultzschen. Misn.** Kühn.
- Pürben** (Schlesien, Kr. Freistadt), Pürben. Siles. Schulz.
- Purschenstein** (Sachsen, AH. Freiberg), Bursenstein. Misn., Purschenstein., - prope Freiberg. Hennig, Hoepfner, Schramm.
- Purschwitz** (Sachsen, AH. Bautzen). Liebsch.

Putgarten (Pommern, Kr. Rügen),
Putgarten. Pomer.
Ravert.
Putzkau, Ober- u. Nieder- (Sachsen, AH. Bautzen), Putzkau -, Putskov. -, Putzkau Misn.
Müller, Stockhardt, Weber.

Puzendorfensis Vetero Marchicus.
Lademann.
Pyritz (Pommern, Kr.-St.), Pyritz -, Pyriz. Pomer.
Duckewitz, Rosenberg, Schaeffer de.

Pymont (Waldeck, Hptst.), Pymont. Sax.
Duncker, Schwarz.
Pyrnicensis Moravus s. Pirnitz.
Pyruthinus s. Bayreuth.

Q.

Quakenbrück (Hammer, Kr. Bersenbrück), Quackenbrücken. Sax., Quackenbrück. Westphal., Quackenbrug. Sax.
Adami, Blechen, Hickmann, Schutte.
Qualendorfensis Anhaltinus s. Quellendorf.
Quatitz (Sachsen, AH. Bautzen), Quatiz. Lusat.
Mros, Richter.
Quedlinburg (Prov. Sachsen, Kr. Aschersleben), Quedlimburg., Quedlinburg., - Sax.
Becker, Boenig, Boetticher, Brunnquell, Cramer, Danneil, Darnmann, Dieck, Eggert, Erling, Gieseke, Habermaltz, Heimbürger, Henkel, Hennenberg, Heye, Iehne, Kautitz, Kegelius, Kemmerich, Klopstock (-stok), Koch, Köhler, Kratzenstein, Krause, Kühne, Ländstaedt, Macht, Mitgau, Mitholius von, Mithofen, Müller, Neumerckel, Ostwald, Pempel, Pfutsch, Pohle, Reichard, Rolle, Rose, Rühler, Salfeld, Schlüter, Schmeckbier, Schmidt, Schwalbe, Schwarzenberg, Spormann, Thiele, Treutler, Voigt, Wagener, Warmholz, Westphal, Wiese, Wunderlig, Zeitz, Ziegler, Zimmermann.

Quellendorf (Anhalt, Kr. Dessau), Quellendorf. Anhalt.
Luther.
Quenstädt (Prov. Sachsen, Mansfelder Gebirgskr.), Quensted. Mansfeld.
Hoernigk, Schönburg (Schoen-).
Querbach (Schlesien, Kr. Löwenberg), Querbach. -, Querbaco Siles. Bergmann, Ioppe.
Querfurt (Prov. Sachsen, Kr.-St.), Querfort. Misn., Querfurt., - Misn., - Sax., - Thur., Querfurth. Misn., - Sax., Quernfurt., Quernofurt.
Bauer, Behr, Boettcher, Bürgermeister, Büttner, Carius, Carpov, Clemens, Cramer, Diersch, Erhardt, Ferber, Freytag, Friedrich, Georgi, Göttel, Grohmann (-mannus), Heinicus (-ne), Heinzius, Herbst, Heydrich, Huhn, Iohn, Kaupisch, Kieß, Kluge (-ug), Koenitz, Kostius, Krackow, Kühnert, Leiter, Loth, Machemehl, Müller, Neubauer, Oelzen (Oelzten), Orland, Otto, Pinckert, Redslöb, Riedel, Roeder, Rosenkranz, Rudloff, Rudolph, Schamburg s. Schomburg, Schelhas, Scheube, Schincke, Schneider, Schomburg (Schamburg, Schom-

Querfurt.
burgk), Schramm, Schroeter, Schubart, Schubarth, Schubert, Schütze, Schwartz, Stange, Steiner, Stock, Stoltze, Storch, Stoesner, Stoy, Streuber, Väckler (Vöklerus), Wahrmutius, Webel (-elius), Weise, Wenzel, Witzleben (Wiz-), Ziesche.
Querfurt (früher Fürstenthum, zum Erzbisthum Magdeburg, dann zum Kurfürstenthum Sachsen, jetzt zur preuss. Prov. Sachsen geh., Kr.).
Münchhausen a eq., Raschkau von eq.
Quernheim (Westfalen, Kr. Herford), Quernheim. Guestphal.
Engelbrecht.
Quernofurtensis s. Querfurt.
Quesitz (Sachsen, AH. Leipzig), Quesniz. Misn.
Ritter.
Quitzdorf (Schlesien, Kr. Rotenburg), Quizdorff. Lusat.
Ingenhoff de.
Quohren (Sachsen, AH. Dippoldiswalde), Quoren. Dippoldiswald. Misn.
Zinnert.

R.

Raab (Ungarn, Kom.-Hptst.), Iaurien. -, Raaba Ungar.
Fedor de, Liedemann.
Raba (Prov. Sachsen, Kr. Zeitz), Raba Cizen.
Eichhorn.
Raben (Brandenburg, Kr. Zauch-Belzig), Raben Sax., Rabena Vitenberg.
Brückner, Schmidt, Zschoerner.
Rabenan (Sachsen, Dresden-A.).
Ehrlich, Hübschmann (-mannus), Krieger, Richter, Schmidt (-idius).

Rabenstein, Ober- u. Nieder- (Sachsen, AH. Chemnitz).
Andreae, Fischer, Reichelius, Richter, Roesner.
Rabishaus (Schlesien, Kr. Löwenberg), Rabisavia -, Rabischau -, Rabishavia Siles.
Hähnisch (Haen-), Oertel.
Rachlau (Schlesien, Kr. Hoyerswerda o. Sachsen, AH. Bautzen), Rachlau. -, Rochlavien. Lusat.
Kauly, Pannach.

Rackamoistensis Revalien.
Rosen de liber baro.
Rackschütz (Schlesien, Kr. Neumarkt), Rackschütio - Siles.
Ouvrier.
Rackwitz (Prov. Sachsen, Kr. Delitzsch), Rackwiz. Misn.
Nauendorff.
Raddusch (Brandenburg, Kr. Kallau).
Horn.

- Radeberg** (Sachsen, AH. Dresden-N.), Radebergen., - Misn.
Colditz, Elstermann, Golz, Heydel, Heymann, Iphofen (-hof), Kiebsch, Kretschmar, Langbein, Meßerschmidt, Müller, Pienitz, Richter, Seidel, Sonntag (-tagius), Voigt, Weimer.
- Radeburg** (Sachsen, AH. Grossenhain), Radeburg., - Misn.
Boehme, Boehmig, Burkhard, Grill, Hähnel, Hoffmann, Lose, Printz, Schumann, Seyfert, Walter.
- Radefeld** (Prov. Sachsen, Kr. Delitzsch).
Kunze.
- Raden**, Gross- o. Klein- (Brandenburg, Kr. Weststernberg), Raden. Sax.
Kiechler.
- Radensdorf** (Brandenburg, Kr. Lübben).
Richter.
- Radensis Saxo** s. Raden, Gross- o. Klein-.
- Radewitzsch** (Brandenburg, Kr. Züllichau-Schwiebus), Radewitien. Lusat.
Jeremias.
- Rädchen** (Schlesien, Kr. Freistadt), Rädchen. Siles., Radig.
Hoffmann, Rudolphus.
- Radigny** (Frankreich, bei Nancy), Radigny ex Nanceiana dioecesi.
Demengeon.
- Radis** (Prov. Sachsen, Kr. Wittenberg), Radis. Sax.
Fähse, Krug.
- Radmeritz** (Schlesien, Ldkr. Görlitz), Radmeric. -, Radmerit. -, Radmeritz. -, Radmeriz. Lusat.
Benad, Budig, Engellmann, Grünwald, Herz, Kühne, Müller, Schneider, Zimmermann.
- Radoanio Zohensis Hungarus**.
Kofanyi.
- Ragewitz** (Sachsen, AH. Grimma o. AH. Oschatz), Ragevic. -, Ragevic. -, Ragovit. Misn.
Geißler, Kohl, Trübsbach.
- Raguhn** (Anhalt, Kr. Dessau), Raegoen. Sax., Raguhna Anhalt., Ragunen., - Deßau, Raguno Anhalt.
Franke, Liebavins, Koeppe, Muehling, Zierold.
- Rahnicensis Misnensis**, Rahnis. Misn., - Osterland. s. Rahnis.
- Rahnsdorf** (Prov. Sachsen, Kr. Wittenberg), Ransdorf. Viteberg. Almer.
- Rajecz** (Ungarn, Kom. Trentschin), Rajecio. -, Rajeczino-Trenchinien. Czernansky.
- Rakovicza** (Ungarn, Kom. Zips), Rakovtza Hungar.
Nicolay.
- Ralbitz** (Sachsen, AH. Kamenz), Ralvicen.
Brusk.
- Rammelburg** (Prov. Sachsen, Mansfelder Gebirgskr.), Ramelburgen. Misn., Rammelburg. Mansfeld., - Misn., - Sax., Rummelburg. Sax. Pfeil, Scherell (-el).
- Rammenau** (Sachsen, AH. Bautzen), Rammenau. -, Ramnau Lusat.
Tettelbach.
- Rampitz** (Brandenburg, Kr. Weststernberg), Rampiz. Brandenburg. Ohnefalsch-Richter.
- Ramsdorf** (Sachsen, AH. Borna), Ramsdorfen. Cicen., - Cizen., - Misn. Avenarius, Bescherer, Martini, Schacher.
- Randanus Francus**.
Bergheim von.
- Randen** (Livland, Kr. Dorpat), Randena Liv.
Gavel de.
- Randow** (Brandenburg, Kr. Angermünde o. Pommern, Kr.-St.), Randov. Sax.
Kratzenstein.
- Ranis** (Prov. Sachsen, Kr. Ziegenrück), Rahnic. Misn., Rahnis. Misn., - Osterland., Ranisien., - Misn., - Neostad., - Varisc., Rhanisio, - Osterland., - Varisc.
Barth, Heimbürge, Hemleben, Keßler (-sler), Poehler, Schneider, Stoesnerus, Wettengel.
- Rannstadensis Misnensis** s. Rannstädt, Alt-.
- Ransdorfensis Vitebergensis** s. Rahnsdorf.
- Ranspach** (Sachsen, AH. Plauen), Ranspachen. Varisc.
Koerner.
- Ranstädt, Alt-** (Prov. Sachsen, Kr. Merseburg) o. Ranstädt, Mark- (Sachsen, AH. Leipzig), Rannstad., - Ranstad. Misn.
Kammann, Schen, Weise.
- Rappelsdorf** (Prov. Sachsen, Kr. Schleusingen), Rappelsdorf. Franc., - Henneberg., Rappoldsdorf. Franc., - Schleusingen.
Neumann, Zentgraf (-grav).
- Rasburgensis Misnensis** s. Rassberg.
- Raschau** (Sachsen, AH. Zwickau), Raschau., - Misn., - Montan., Raschavia Misn., Raschavien. Montan., Raßavio Misn., Roschovien. Misn., - ex agro Schneeberg.
Boettiger, Ihle, Laemmel, Meerheim, Merkel, Müller, Richter, Wagner, Weigelt (-el), Weyrauch.
- Raschitz** (Sachsen, AH. Grimma), Raschit. prope Colditium Misn.
Zimmermann.
- Raschoviensis Misn.**, - ex agro Schneeberg. s. Raschau.
- Rasephas** (S.-Altenburg, LA. Altenburg), Rasefahs. -, Rasefaßen. Misn., Rasephasio Altenburg.
Ernesti (Ernst), Reim.
- Rasnicensis Scaudicensis** s. Rassnitz.
- Raßavio Misnensis** s. Raschau.
- Rassberg** (Prov. Sachsen, Kr. Zeitz), Rasburg. Misn.
Müller.
- Raßlicensis** s. Rausslitz.
- Rassnitz** (Prov. Sachsen, Kr. Merseburg), Rasnic. Scaudicen.
Dedicke.
- Rastede** (Oldenburg, A. Oldenburg).
Kunstenbach.
- Rastenberg** (S.-Weimar, VB. Apolda).
Hohlbein.
- Rastenburgensis Saxo** s. Ratzeburg.
- Ratibor** (Schlesien, Kr.-St.).
Bergerus.
- Rathendorf** (Sachsen, AH. Rochlitz), Rathendorf. Rochlicen., - Misn.
Krause.
- Rathenow** (Brandenburg, Kr. Westhavelland), Rathenau Brandenburg., - Sax., Rathenav. March., Rathenov. Sax.
Doberthien, Lintadius, Petri, Schlüterus, Seeger.
- Ratisbonensis**, - Bav., - Franc., Ratisponen. Bav., - Franc., Ratypesponen. Bav. s. Regensburg.

- Ratzdorf** (Brandenburg, Kr. Guben), Ratzdorf. Lusat. Hartwich.
- Ratzeburg** (Schleswig - Holstein, Hptst. Herzogthums Lauenburg), Rastenburg. Sax., Ratzeburg., Razeburg. Sax. Fischer, Günther, Haccius, Martini, Raven, Wilken.
- Ratzeburg** (Mecklenburg-Strelitz, Hptst. des Fürstenthums gleich. Namens), Ratzeburg. Megalopolitan. Sucke.
- Raudten** (Schlesien, Kr. Steinau) o. Rauden (Schlesien, Kr. Freistadt), Rauden. Pol., Raudena -, Rauten. -, Rutena -, Ruthena Siles. Kirschtius, Richter, Rosenberg, Schüller, Schwartz, Stiller.
- Rauenstein** (S. - Meiningen, Kr. Sonneberg), Rauenstein. Meiningen. Greiner.
- Rausa Silesius** s. Rausse.
- Rauscha** (Schlesien, Kr. Görlitz), Rauscha Lusat. Fetterus, Nitschke.
- Rauschenenthal** (Sachsen, AH. Döbeln), Rauschenbach. Beckert.
- Rauschwitz** (Sachsen, AH. Kamenz), Rauschwitz. Pol. Raetze.
- Rausse** (Schlesien, Kr. Neumarkt), Rausa Siles. Gerlach, Lange.
- Rausslitz** (Sachsen, AH. Meissen), Raßlicen., Raublitz. Misn. Buchheim, Hauffe.
- Rautenkranz** (Sachsen, AH. Auerbach), Rautencranz. Misn. Kuhn.
- Rautensis Silesius** s. Raudten.
- Ravensburg** (Württemberg, OA.-St.), Ravensburg. -, Ravenspurg. Suev. Knoll de, Resch.
- Ravensis Silesius**, Raven. Crosen. Siles. Lubasch, Lust.
- Ravia Varisc.** s. Rehau.
- Rawitsch** (Posen, Kr.-St.), Ravicum; Ravicen., - Pol., Ravit. -, Rawiz. -, Rawitsch. -, Rawiz. Pol. Braunius, Fäustel, Helmshausen, Horning, Karschius, Porlitz, Quorckard, Schneyder, Stiegler, Zacher.
- Razeburgensis Saxo** s. Rastenburg.
- Razlaviensis Polon.** Kempe.
- Rebensis Saxo** s. Raben.
- Reburgensis Misnen.** s. Rehbürg.
- Rechenberg** (Sachsen, AH. Dippoldiswalde). Vulte (-lt).
- Rechnitz** (Ungarn, Kom. Eisenburg), Rechniz. Hungar., Rohoncz. Ungar. Kherling, Somogyi.
- Rechten Svilano Turricensis** s. Richterswil.
- Recklinghausen** (Westfalen, Kr.-St.), Reclinghusan. Westphal. Becker.
- Redbicensis Francus**, Redbicien. s. Redtwitz.
- Reddern** (Brandenburg, Kr. Kalau), Reddern. -, Rödera Lusat. Wolff.
- Redtwitz** (Oberfranken, BA. Lichtenfels) o. Redtwitz, Markt- (Oberfranken, BA. Wunsiedel), Redbican. Franc., Redbicien., Redvizen. Varisc., Redwizen. Bav., - Franc., - Misn., - Varisc., Restwuen. Bav. Bechmann, Geyer, Fritsch, Gunther, Kirschner, Kutzer, Rothe, Schmidt, Schwarz (Schwarzzius), Träger.
- Reetz** (Brandenburg, Kr. Arnswalde o. Kr. Westprieznitz o. Kr. Zauch-Belzig), Roeza March. Heße.
- Regen, Magyar- u. Szasz-** (Ungarn, Kom. Maros-Torda), Regnen-sis Transsylvanus. Philipp.
- Regensburg** (Oberpfalz, BA.-St.), Ratisbonen., - Bav., - Franc., Ratisponen. Bav., - Franc., Ratyponen. Bav., Regensburg. -, Regenspurg. Bav. Albrecht, Alkofer, Behling, Boesner (-erus), Brander, Breuning, Clostermeier, Dieterich, Dietrich, Durst, Eckardt, Eckenberger, Egendter, Epperlein, Gause, Gebhard, Gemeiner, Glätzel (-äzel), Grimm (-im), Haas, Habrecht, Harrer, Hartlaub, Held, Herbart, Herrich (-chen), Herrichen a, Heugel, Hiemann, Hohenthal de liber baro, Kayser (Kai-), Keyer, Koch,
- Regensburg.** Koch de, Kraer, Leonhard, Lindner, Ludeci, Maemmingen a, Mazzarelli de Mazara, Mirus, Müller, Nieremberger, Oesterlinus, Pfaffenreuther (Pfaffreuter, -erus), Pfau de liber baro, Pfeiffer, Plato alias (dictus) Wild, Poppe, Purckhel, Rauffus, Reichmeyer, Reindl, Reuthuber, Ritter, Rostock, Scheu, Schirmer, Schwade, Selpert, Selpert a (von), Serpilius, Seyfert, Sievers, Stolzenberg, Wack, Weinberger, Weimannus, Weiß, Wider, Wild, Wilde, Wurmb, Zippelius.
- Regensdorfensis Saxo** s. Reinsdorf (Anhalt etc.).
- Regenspurgensis Bavarus** s. Regensburg.
- Regenwalde** (Pommern, Kr.-St.). Iaentiko, Schütz.
- Regio Ievernensis** s. Ieverland.
- Regiomontanus Boruss.** s. Königsberg i. Preussen, - Franc. s. Königsberg i. Franken, - Lusat. s. Königsbrück, - Neomarch. s. Königsberg i. d. Neumark, - Pol. s. Königsberg i. Preussen, - Pomer. s. Königsberg i. Pommern, - Pruss. s. Königsberg i. Preussen.
- Regiopolitanus** s. Königsbrück.
- Regiopontanus Pol.** s. Königsbrück.
- Regis** (Sachsen, AH. Borna), Regis. -, Regisio-, Regißen. -, Regium Misn. Conradi, Geßner, Hutter, Meußner.
- Regislacum** s. Königsee.
- Regispontanus** s. Königsbrück.
- Regißenensis-**, Regium Misnensis s. Regis.
- Reglizrosa Voigtlandus** s. Regnitzlosau.
- Regnensis Transsylvan.** s. Regen, Magyar- u. Szasz-.
- Regnitz, Regnit.** Misn. Werner.
- Regnitzlosau** (Oberfranken, BA. Rehau), Reglizrosa Voigtland. Dorsch.
- Rehau** (Bayern, BA.-St.), Ravia Varisc., Behavia Baruth., - Franc., Rheau Varisc. Groß, Hoier, Hugo, Petri.
- Rehausensis Thuringus** s. Rehehausen.

Rehburg, Reburg. Misn.

- Schumann.
 Rehehausen (Prov. Sachsen, Kr. Naumburg), Rehaus. -, Rehusa Thuring.
 Goetze, Haubold.
 Rehmsdorf (Prov. Sachsen, Kr. Zeitz), Rehmsdorf., Roehmdorf. Misn.
 Geisler.
 Rehusdorf (Sachsen, AH. Bautzen o. Brandenburg, Kr. Kalau), Rehnsdorf. Lusat.
 Zimmermann.
 Rehßen (Anhalt, Kr. Dessau), Rehßena Anhalt.
 Iasper.
 Rehusa Thuringus s. Rehehausen.
 Reibersdorf (Sachsen, AH. Zittau), Reibensdorf. -, Reiberdorf. -, Reibersdorf. Lusat.
 Chillick, Gerhardt, Hoernig, Koehler, Ludovicus.
 Reibitz (Prov. Sachsen, Kr. Delitzsch), Reibnic. Misn.
 Roesch.
 Reiboldgrün (Sachsen, AH. Auerbach).
 Schulz.
 Reibschensis Misn. s. Reipisch.
 Reichardtswerben (Prov. Sachsen, Kr. Weissenfels), Reichardtswerben., -Thuring., Reichartswerba Thuring., Reichartswerben. -, Reichardtswerben. Misn.
 Euchardt, Günther, Wengler.
 Reichenau (vgl. d. folg.).
 Marcus, Schicht, Trottmann.
 Reichenau (Sachsen, AH. Dippoldiswalde, vgl. d. vorherg.), Reichenau Misn.
 Marcus.
 Reichenau (Sachsen, AH. Kamenz o. AH. Zittau, vgl. d. vorherg.), Reichenau Lusat.
 Boehmer, Clausnitzer, Roeßler (-sler).
 Reichenau nat. Pol. (viele O. dies. Namens, vgl. Reichenau), Reichenau Pol.
 Kiesling, Marche.
 Reichenbach i. Vogtlande (Sachsen, AH. Plauen), Reichenbacen. Varisc., Reichenbach., -Varisc., Ricobacen., -Misn., -Narisc., -Varisc., Ricobaco Varisc.

DIE JÜNGERE MATRIKEL D. UNIV. LEIPZIG III.

Reichenbach i. Vogtlande.

- Ackermann, Artzt (Artzt, Arzt), Bachmann, Becher, Beck, Blumberg, Boehme, Boettiger, Caspari, Conradi, Dasdorff (Daß-), Dintsch (-ntzsch), Doehler (-erus); Doering (Do-), Dürr, Eckarth, Fladner, Francke, Gersdorf, Geyer, Glafey (-fey), Goebel, Grahl, Grimm (-im), Groschoff, Häniche, Hartmann, Heffel, Hoefler, Husterus, Iencker, Iockisch (-kisch), Irmisch, Karg, Kister, Klaubart (-th, -tus), Klemm, Klinckhard (Klincart, Klinckhardt, Klingckhardt, Klinkhardt), Kluge (-g), Kugler, Künzel, Küster, Lencke, Leonhard, List, Luther, Meynhardt, Müller (-erus), Mylius, Olischer, Oeser, Pampel, Pitzscher, Pleisner, Plock, Richter, Rothe, Schilbach, Schneider, Schubart (-th, -tus), Seyffarth, Spitzner (-zner), Strauß (Staus), Striebe, Studer, Teichmann, Tittel, Troeltzsch, Weber, Wendlerus, Wex.
 Reichenbach (Schlesien, Ldkr. Görlich), Reichenbac. Lusat., Reichenbach. -, Richenbach. Lusat., Ricobacen. Lusat.
 Ackermann, Fibiger, Gretsche, Hanson, Heindel, Istrich, Käuffer, Manzel, Menzel, Roensch, Roeßel, Schieff, Schulze, Schimberg, Schuster, Walther, Wehle, Wehlte, Ziegner.
 Reichenbrand (Sachsen, AH. Chemnitz).
 Tiepner, Wilhelmi.
 Reichenhain (Sachsen, AH. Chemnitz), Reichenhayn. Misn.
 Schoenherr.
 Reichersdorf (Sachsen, AH. Borna).
 Woost.
 Reichhardtswerbensis Misnensis s. Reichardtswerben.
 Reichstädt (Sachsen, AH. Dippoldiswalde o. S.-Altenburg, LA. Altenburg), Reichstad. -, Reichstaed. -, Reichsted. -, Richstad. Misn.
 Blochmann, Ehrlich, Funcke, Grahl, Herklotz.
 Reichwalde (Brandenburg, Kr. Luckau), Reichwalda Lusat.
 Mitschke, Oswald, Scuhr, Thiele.

Reideburg (Prov. Sachsen, Saalkr.),

- Reidenburg. Misn. [], Riedeberg. prope Hallas.
 Lenk (Lenke).
 Reigsdorf Magdeburg. s. Reinsdorf (Prov. Sachsen, Kr. Iüterbog)
 Reinbergensis Misnensis s. Reinsberg.
 Reindorfensis Thuringus s. Reinsdorf (Prov. Sachsen).
 Reinfeld (Schleswig-Holstein, Kr. Stormarn), Reinfeld. Holsat.
 Stein.
 Reinhardtsbrunn (S.-Koburg-Gotha), Reinhardtsborn. Thuring.
 Bause.
 Reinhardtsdorf (Sachsen, AH. Grimma), Reinhardtsdorf. -, Reinhardtsdorf. Misn.
 Hancke, Otto.
 Reinhardtsgrimma (Sachsen, AH. Dippoldiswalde), Reinhardtsgrimma -, Reinhartsgrimma Misn.
 Grahl, Kraemer, Schneider.
 Reinhardsdorfensis Misnensis s. Reinhardtsdorf.
 Reinhartsgrimma Misnensis s. Reinhardtsgrimma.
 Reinharz (Prov. Sachsen, Kr. Wittenberg).
 Loeser de comes.
 Reinheim (Hessen, Prov. Starkenburg), Reinheim. Haß.
 Lauckhardt.
 Reinsberg, Nieder- u. Ober- (Sachsen, AH. Meissen), Reinsberg. -, Reinsberga Misn., Reinsbergen.
 Iohn, Simon, Stoll (-lle, -llius).
 Reinsdorf (Sachsen, AH. Zwickau o. AH. Plauen o. AH. Döbeln o. Prov. Sachsen, Kr. Delitzsch o. Kr. Eckartsberga o. Kr. Querfurt o. Kr. Merseburg o. Reuss ä. L., LA. Greiz), Reinsdorf. -, Misn.
 Beier s. Beyer, Berthold, Beyer (Beier), Herrmann, Müller, Neuber, Rüdellius, Sachse, Wernerus.
 Reinsdorf (Sachsen, AH. Döbeln), Reinsdorf. Chemnit.
 Sachse.
 Reinsdorf (Sachsen, AH. Zwickau, vgl. Langenreinsdorf), Reinsdorf. prope Zwickau, Rheinsdorf. Misn.
 Meyer, Müller.

- Reinsdorf** (Prov. Sachsen, Kr. Eckartsberga o. Kr. Querfurt), Reindorf. -, Reinsdorf. -, Rheinsdorf. Thuring.
Beyer, Götze, Heiner, Kathe, Kirsten, Maerker (-erus), Müller, Tromliz.
- Reinsdorf** (Reuss ä. L., LA. Greiz), Reinsdorf. Varisc.
Loefler.
- Reinsdorf** (Anhalt, Kr. Köthen o. Brandenburg, Kr. Iüterbog-Luckenwalde o. Prov. Sachsen, Kr. Wittenberg), Regensdorf. Sax.
Sperber.
- Reinsdorf** (Prov. Sachsen, Kr. Iüterbog), Reigsdorf. Magdeburg. Möllendorf de.
- Reinstedt** (Anhalt, Kr. Ballenstedt), Reinstad. Anhalt.
Rust.
- Reinswalde** (Prov. Brandenburg, Kr. Sorau), Reinswald. Lusat., - Misn.
Haenisch, Heinze, Horstig, Hübner, Keyselez, Müller, Schmeil, Schmidt.
- Reipisch** (Prov. Sachsen, Kr. Merseburg), Reibschen. Misn.
Preußler.
- Reislingen** (Braunschweig, Kr. Helmstedt), Reißling, Brunovicen. Markwort.
- Reisnicensis** Misn. s. Reissig.
- Reiða** Variscus s. Reusa.
- Reissig** (Sachsen, AH. Plauen), Reisnicen. Misn., Reufitium Misn.
Dathe, Leopold.
- Reißlingensis** Brunovicensis s. Reislingen.
- Remda**, Stadt- (S.-Weimar, VB. Weimar), Remda Varisc.
Bloß.
- Rémiremont** (Frankreich, Dep. Vosges), Romaricomontan. Bav. Geißler.
- Remiðensis**, - Schoenburg., Remiðbau Misn. s. Remse.
- Remmßau** Misn. s. Remse.
- Remptendorf** (Reuss ä. L., AG. Burgk), Remptendorf. Varisc.
Klug.
- Remse** (Sachsen, AH. Glauchau), Remißen., -Schoenburg., Remmißau Misn., Remsa Glauchen., -Schoenburg., Remsau Misn., Remsien. -, Renniða Misn.
- Remse.**
Graun (-nius), Korn, Maurer, Meischner, Müller, Philippi, Treutsch.
- Rendsburg** (Schleswig-Holstein, Kr.-St.), Rendsburg. -, Rensburg. Holsat.
Eggers, Lawaetz, Selmer.
- Rengersdorf** (Schlesien, Kr. Lauban) o. Rengersdorf, Nieder- u. Ober- (Schlesien, Kr. Rothenburg), Rengersdorf. Lusat.
Aldus, Bitters, Froelich, Hermann, Holler, Krause, Maennich, Pfeiffer, Richter, Sauer, Schnieber, Stoll.
- Rennersdorf** (Sachsen, AH. Pirna o. AH. Dresden-A.), Rennersdorf. Misn.
Ullrich.
- Rennersdorf, Nieder- u. Ober-** (Sachsen, AH. Löbau), Rennersdorf. Lusat.
Kloß, Seydel.
- Rennes** (Frankreich, Dep. Ille et Vilaine), Rhodon. Gall.
Fournier.
- Renniða** Misnensis s. Remse.
- Rennsdorf. -, Rennsdorp., -Varisc.**
Strenge (-ng).
- Rensburgensis** Holsatus s. Rendsburg.
- Renthendorf, Ober-** (S.-Weimar, VB. Neustadt a. d. Orla), Renthendorf. Neostad., -Osterland., -Varisc., Rentendorf. Voigtland.
Fleischer, Mirus, Reinhard, Tieroffius.
- Restwüensis** Bav. s. Redwitz.
- Retau** Misnensis s. Rötha.
- Retgenstadensis** s. Rettgenstedt.
- Rethaviensis** Misnensis s. Rötha.
- Rethwisch** (Schlesw.-Holstein, Kr. Steinburg o. Kr. Plön), Rethwisch. Holsat.
Schnoor.
- Rettgenstedt** (Prov. Sachsen, Kr. Eckartsberga), Retgenstad., Rettgenstad. Thuring.
Bech, Maurer, Rosenthal.
- Retzow** (Brandenburg, Kr. Westhavelland o. Kr. Templin), Reza-
via Mesomarch.
Curtius.
- Reuden** (Prov. Sachsen, Kr. Zeitz), Reudena prope Martisburg., - Misn., Reuden. Misn., - Thuring.[1]
- Reuden.**
Dreyhaupt, Iunghanß, Poßelt, Schüffner.
- Reuden** (Prov. Sachsen, Kr. Wittenberg), Reudena Sax.
Michaelis.
- Reuden** (Brandenburg, Kr. Kalau), Reuden. Lusat.
Stein.
- Reudnitz** (Sachsen, jetzt zu Leipzig geb.), Reudnit. prope Lips.
Puffendorf.
- Reudnitz, Mittel-** (Brandenburg, Kr. Lübben) o. Reutnitz (Sachsen, AH. Zittau), Mittel Reutnitz. Lusat.
Kummer.
- Reusa** (Sachsen, AH. Plauen), Reißa Varisc.
Hartenstein.
- Reusdorfensis** Misn.
Hebenstreit.
- Reuss** (Fürstenthum ä. und j. Linie), Ruthenus.
Henricus I. com. lin. veter., Henricus II. comes iun. lin., Henricus II. com. lin. veteris, Henricus III. comes, Henricus IV. comes, Henricus XI. comes lin. iun., Henricus XXX. com. im. lin.
- Reußitium** Misn. s. Reissig.
- Reuth** (Sachsen, AH. Werdau o. AH. Plauen), Reutha -, Reuthen. Varisc.
Schubert.
- Reutnitz** s. Reudnitz, Mittel-.
- Reval** (Russland, Gov. Esthland, Hptst.), Reval., - Esthnen., - Esthon., - in Liefland, - Livon.
Arvelius, Baranoff de, Bidberg, Bluhm, Brehm, Brevern de, Burchart, Derling, Frese, Gehe, Graaf, Grader, Haecks, Haßelblatt, Hoepener, Hüne de, Kursell de, Meyer, Mühlen zur, Nordstern, Oldekop, Paucker, Ploschkus, Rennenkampff de, Riesenkampf, Rydenius, Salomon, Sederholm, Simon, Stralborn, Tideboehl, Vick, Walther, Weiße (-se, -ß), Wilcken de.
- Revitia** Livonus.
Schonert.
- Rezavia** Marchicus s. Retzow.
- Rhanisio-Osterland., -Varisc.** s. Ranis.
- Rhaetus** s. Graubünden.
- Rheau** Variscus s. Rehan.
- Rheda** Misnensis s. Rötha.
- Rhedonensis** Gallus s. Rennes.

- Rheinfels** (Hessen-Rheinfels, ehem. Landgrafschaft), Rheinfels Haßus. Funck.
- Rheinfelsensis Lusat.**
Koch.
- Rheinsdorfensis Misn. s. Reinsdorf** (Sachsen), - Thuringus s. Reinsdorf (Prov. Sachsen).
- Rhoedensis -**, Rhoeta -, Rhoeten. Misn. s. Rötha.
- Richstadiens Misn. s. Reichstädt.**
- Richterswil** (Schweiz, Kt. Zürich), Rechten Svilano Turricen. Landis.
- Ricobacensis Lusatus s. Reichenbach** (Schlesien), - Misn., - Narisc., - Varisc. s. Reichenbach i. Vogtlande.
- Ricobaco Variscus s. Reichenbach i. Vogtlande.**
- Ridenhusa Francus s. Riedhausen.**
- Riechberg** (Sachsen, AH. Döbeln), Riechberg. Misn. Kesler.
- Riedeberg prope Hallas Misn. s. Reideberg.**
- Rieden** (Mittelfranken, BA. Nürnberg o. Unterfranken, BA. Karlstadt), Rieden. Franc. Mohr.
- Riedhausen** (Schwaben, BA. Günzburg o. Württemberg, OA. Saulgau), Ridenhusa Franc. Marekart.
- Riega s. Riga.**
- Riesa** (Sachsen, AH. Grossenhain), Riesa -, Riesen. -, Riefa ad Albim, - Misn., Rießen., Risa -, Rusa Misn. Alter, Caspar (-ri), Gootze, Groll, Mann, Odeleben ab liber baro, Silbermann, Zachariae, Zschocher.
- Riesenburg** (Westpreussen, Kr. Rosenberg), Riesenburg. Boruss. Clooß.
- Riefa ad Albim, - Misn., Rießen. s. Riesa.**
- Riestädt** (Prov. Sachsen, Kr. Sangerhausen), Riestad. -, Ristad. Thuring. Hiepe, Stützer, Voekel.
- Riethgen** (Sachsen, Kr. Weissen-see), Riethgena Thuring. Kühn.
- Riethnordhausen** (Prov. Sachsen, Kr. Sangerhausen o. S.-Weimar, VB. Weimar), Riethnordhusa -, Riet Nordhusa Thuring. Bornkeßel, Hadelich, Hoffmann.
- Riga** (Russland, Gouv. Livland, Hptst.), Riega -, Riga in Liefland, Riga Holland., - Livon., Rigen., - Liv. Andreae, Baerenhoff, Behrens s. Berens, Bellinghausen de liber baro, Berens (Behrens), Bergmann, Blankenhagen, Du Bois, Bornmann, Brose, Bulmerincq (-ng), Busch, Collins, Debkin, Francke, Friedel, Frisich, Froelich, Gernegroß, Gothan, Graae, Grote de, Hartmann, Hoffmann, Hollander, Holst, Hoernik, Hückelhaven von, Iankiewitz, Iannau, Johnson, Kahlen, Klembken, Kroeger, Krüdener (Krue-) de (de liber baro), Lado, Lotichius, Major, Mannteuffel de comes, Merkel, Miller, Moeller, Nedderhoff, Oettinger de, Pahlen von (de) liber baro, Pehl, Porten, Poße de liber baro, Reimann, Reimers, Rennekampff, Reutern von eq., Richter, Rosenberg, Saß, Schick, Schmid, Schwartzius, Sebert, Seldens, Sellheim, Skodeyski, Stegemann, Stoever, Vegesack de, Weitzenbreyer (Weizen-), Wiedau (de), Zimmermann de.
- Ringenhain** (Sachsen, AH. Bautzen), Ringenhayn. Misn. Hennicky.
- Ringethal** (Sachsen, AH. Rochlitz), Ringethalen. Misn. Marbach, Riedel.
- Ringleben** (Prov. Sachsen, Kr. Erfurt o. Schwarzburg-Rudolstadt, LA. Frankenhausen), Ringleben. Thuring. Hankel, Kämmerer.
- Rinteln** (Hessen-Nassau, Kr.-St.), Rintelen. Bav. Koenig.
- Ripicha Cizensis s. Rippicha.**
- Rippach** (Prov. Sachsen, Kr. Weissenfels). Kolbe.
- Rippicha** (Prov. Sachsen, Kr. Zeitz), Ripicha -, Rippicha Cizen. Heyners, Iahn, Triller.
- Risa Misnensis s. Riesa.**
- Ristadensis Thuringus s. Riestädt.**
- Ritteburg** (Prov. Sachsen, Kr. Sangerhausen), Rittburg. Mansfeld., Ritteburg. Thuring. Caesar, Rost.
- Rittersdorf** (S.-Weimar, VB. Weimar), Rittersdorf. Thuring. Hoyer.
- Rittersgrün** (Sachsen, AH. Schwarzenberg), Rittersgrien. -, Rittersgrun. -, Rittersgrün. Misn., Rittersgrün. Hermundur., - Schwarzenberg. Baumann, Kreuselius, Stieler, Wittich.
- Rittnitz** (Sachsen, AH. Döbeln), Rittmitio Misn. Albrecht.
- Rixdorf** (Schleswig-Holstein, Kr. Plön), Rixdorf. Holsat. Stoltenberg.
- Rizengrünensis s. Rätzengrün.**
- Rizenhagensis Marchicus s. Rützenhagen.**
- Robellensis Gallus.** Sauvestre.
- Roben** (Reuss j. L., LA. Gera), Robena Varisc. Illgen.
- Röblingen, Nieder-** (S.-Weimar, VB. Apolda) o. R., Ober- (Prov. Sachsen, Kr. Sangerhausen), Roeb-ling. Misn., - Thuring. Crell, Hofmann, Kirsten.
- Robschütz** (Sachsen, AH. Meissen), Robschücen. -, Robschützen. Misn. Hauffe, Schramm.
- Roeccanus Misnensis s. Röcken.**
- Rochlaviensis Lusatus s. Rachlau.**
- Rochlitz** (Sachsen, AH.-St.), Rochlic. Misn., Rochlit., - Misn., Rochlitz. -, Rochliz. Misn. Avenarius, Bachmann (Brach-), Bertholdt, Brachmann s. Bachmann, Caroli, Crantz (Crenzius), Crellius, Crenzius s. Crantz, Ebert, Engel, Fiedler, Friedrich, Fromhold (Frommhold, -holdus), Gerlach, Goebel, Günther, Guttner, Hallbauer (Halb-), Heine (-nius), Heße, Hillig, Hoffmann, Hübler (-erus), Istrich, Knackfuß, Koehler, Koenig, Kunze, Lenke, Lindner, Loescher (Lö-), Löser (Loefer), Loßius, Martini, Opitz, Polenz, Poerner, Pütschel, Richter, Roch, Ronow et Biberstein de comes, Schindler, Schmid, Schmidt, Stein, Stock, Teutscher (-erus), Ulmann, Vie-weger (Viehweg), Weber, (-erus), Weidlich (-ichius), Welcker, Wil-

Rochlitz.

helmi, Zellmann, Zimmermann, Zimmerus, Zschaache.

Röchlitz (Böhmen, BH. Reichenberg), Roechliten., Roechliz. Bohem.

Appelt, Baldamus.

Rochsburg (Sachsen, AH. Rochsburg), Rochsburg. Misn., Rusburgo. Frommhold, Grosch, Kleppisius, Rausche (-sch), Schoenburg a comes, Wunderlich.

Röcken (Prov. Sachsen, Kr. Merseburg), Roecan. -, Roeken. -, Roekena -, Röckena Misn.

Burekhard, Heße, Schneider.

Röcknitz (Sachsen, AH. Grimma), Roecknit. -, Röcknit. -, Roeckniz. Misn.

Bartholdus, Redlichius, Schuffenhauer, Ulrich.

Rockensüssra (Schwarzburg-Sondershausen, LA. Sondershausen), Roquensusera Thuring.

Saurbier.

Rockstedt (Schwarzburg-Sondershausen, LA. Sondershausen), Rockstad. Thuring.

Enzelius, Lindemann.

Roda (Sachsen, AH. Borna o. AH. Grimma o. AH. Grossenhain o. Prov. Sachsen, Kr. Zeitz), Rode -, Roden. Misn.

Kaempfe, Maynard, Thilo.

Roda (S.-Altenburg, LA.-St.) o. Roda, Gross- (LA. Altenburg), Roda -, Roden. Altenburg., - Misn.

Hecker, Schloßer.

Roda (Prov. Sachsen, Kr. Weissenfels), Roda Thuring.

Geißenhainer.

Roda Mansfelden. s. Rotha, - Thuring. s. Roda (Prov. Sachsen), - Varisc. s. Rodau.

Röda (Sachsen, AH. Döbeln, vgl. Rötha), Roeda Misn.

Grunau, Raack.

Rodach (S.-Koburg-Gotha, LA. Koburg), Rodach. Franc.

Fischer.

Rodau (Sachsen, AH. Plauen), Roda -, Rodavia Varisc.

Frisch, Golle, Schützinger.

Rödchen (Prov. Sachsen, Mansfelder Gebirgskr.), Rutgendorf. Mansfeld. Breyther.

Rode Misn. s. Roda (Sachsen).

Roedecka Saxo s. Rodigkau.

Röderau (Sachsen, AH. Grossenhain), Roderen.

Pezold.

Rödelsee (Unterfranken, BA. Kitzingen), Rödelsen. Franc.

Riedel.

Rödelstadensis.

Nicolai.

Rödemis (Schleswig-Holstein, Kr. Husum), Rodenes. Holsat.

Iohansen.

Rodensis Altenburgensis s. Roda (S.-Altenburg), - Misn. s. Roda (Sachsen) u. Roda (S.-Altenburg).

Rodera Lusatus s. Reddern.

Roderensis s. Röderau.

Rödersdorf (Reuss j. L., LA. Schleiz), Rodersdorf. -, Roedersdorf. Varisc.

Müller, Werner.

Rodewisch (Sachsen, AH. Auerbach), Rodevican. Narisc., Rodewisch. Varisc.

Beck (-ckius), Seidel.

Rodewitz (Sachsen, AH. Bautzen), Rodewitio Lusat.

Ritter.

Roedicka Lusatus s. Rodigkau.

Rodigkau (Prov. Sachsen, Kr. Bitterfeld), Roedecka -, Roedicka Sax.

Grulich.

Röglitz (Prov. Sachsen, Kr. Merseburg), Roeglic. Martisburg., Rögiliten, - Merseburg., Roeglizen.

Fritzsche, Riemschneider, Schmiidius, Wagner.

Roeha Misnensis s. Rötha.

Roehmsdorfensis Misnensis s. Rehmsdorf.

Rohnstock (Schlesien, Kr. Bolkenhain), Rohnstock. -, Ronstock. Siles. Kanne, Pfäschke.

Rohonczensis Ungarus s. Rechnitz.

Rohr (Prov. Sachsen, Kr. Schleusingen), Rohra Franc., - Henneberg. Franke, Rudolf (-dorf, -dorfius).

Röhringa Hannoveranus s. Roringen.

Röhrsdorf (Sachsen, AH. Chemnitz o. AH. Meissen o. S.-Altenburg, LA. Altenburg) o. Röhrsdorf, Gross- u. Klein- (Sachsen, AH. Pirna), Rohrsdorf. -, Röhrsdorf. -, Roehrsdorf. -, Rorstorp. Misn.

Röhrsdorf.

Carlowitz a, Heße, Keck, Klimperus, Schmid (-dt), Zimmermann.

Röhrsdorf (Schlesien, Kr. Bolkenhain o. Kr. Löwenberg), Röhrsdorf. -, Roehrsdorf. Siles.

Nauwirth, Siegert.

Roitzsch (Prov. Sachsen, Kr. Bitterfeld), Roitscha Sax., Roitzschen., - Sax.

Herrmannus, Lochau von der, Schmidt, Terne (-rre), Thaerigen.

Rom (Italien, Hptst.), Roma Ital. Roman.

Carosi, Riccius, Romani, Rubeis de, Stanglinus, Sterbini, Vergnasco.

Romarcicomontanus s. Rémiremontan.

Römhild (S.-Meiningen, Kr. Hildburghausen), Romhilda Bav., - Coburg., Römhild. Franc., Roemhild., - Bav.

Doemmig, Gruner, Heider (Hey-), Krauser, Krüger, Pezold, Richter, Schlottmann.

Rommelsburgensis Pomeranus s. Rummelsburg.

Ronneburg (S.-Altenburg, LA. Altenburg), Ronneburgen. Altenburgen., - Misn., - Thuring.

Angermann, Apel, Beher, Boehme, Braun, Forwerck, Gerstenberg (-gk), Gruner, Hederich (-drich), Hempel, Heyer, Klein, Klotz, Kyber, Lippold, Loeber, Meister, Müller, Naumann, Pfeil, Planertus, Richter, Rode, Sause, Stark, Streit, Tag, Vogel.

Ronstockensis Silesius s. Rohnstock.

Röpsen (S.-Altenburg, LA. Altenburg), Roepsena Altenburg.

Thienemann.

Roquensusera Thuringus s. Rockensüssra.

Roringen (Hannover, Ldkr. Göttingen), Roehringa Hannover.

Kaufmann.

Rorstorpensis Misnensis s. Röhrsdorf.

Rosa (S.-Meiningen, Kr. Wasungen), Rosa Franc.

Goecking.

Rösa (Sachsen, Kr. Bitterfeld), Roesa Sax.

Mulert, Weißke.

- Rosbacensis**, Rosbachensis s. Rosbach.
- Roschoviensis Misnensis**, - ex agro Schneeberg s. Raschau.
- Rosenau** (Ungarn, Kom. Gömör), Rosnavia Hungar. Goszták.
- Rosenfeld** (Prov. Sachsen, Saalkr.), Rosenfeld. Sax. Gehre.
- Rosenthal** (Sachsen, AH. Pirna o. AH. Oschatz o. AH. Zwickau), Rosenthal. Misn. Clausnizer, Haehnel, Homilius, Schede, Stoye.
- Rosenthal** (Sachsen, AH. Zittau), Rosenthal. Budiß. Lusat. Seidel.
- Rositz** (S.-Altenburg, LA. Altenburg), Rositien. Misn., Rosiz. Altenburg. Hertel.
- Rosla Anhaltinus** s. Rosslan.
- Rosla Polonus** [?], - Stolberg., - Thuring., Roslaven., - Hercyn., - Misn. s. Rossla.
- Roslebia Misnensis**, - Thuring., Roslebi. Misn. s. Rossleben.
- Roslovia Stolberg** s. Rossla.
- Rosnavia Hungarus** s. Rosenau.
- Rosperwenda** (Prov. Sachsen, Kr. Sangerhausen), Rosperwenda Thuring. Gertung, Hoffmann (Hof.), Leidenfrost.
- Rossau**, Nieder- u. Ober- (Sachsen, AH. Rochlitz), Roßau -, Roßavien. Misn. Buschmann, Grosch, Schwarzenberg.
- Rosbach** (Prov. Sachsen, Kr. Naumburg o. Kr. Querfurt, vgl. d. folg.), Rosbacen. Misn. Lobeck, Röhr.
- Rosbach** (Prov. Sachsen, Kr. Naumburg, vgl. d. vorherg.), Rosbacen., Rosbach. Thuring. Feiskorn, Frölich, Niezoldi.
- Rosbach** (Böhmen, BH. Asch), Rosbacen. Bohem. Misn. Künzel.
- Rössen** (Prov. Sachsen, Kr. Merseburg), Roßen. Misn. Koehler.
- Rossla** (Prov. Sachsen, Kr. Sangerhausen), Rosla Pol. [?], - Stolberg., - Thuring., Roslaven., - Hercyn.,
- Rossla.**
- Misn., Roslovia Stolberg., Roßla in Stolberg, - Thuring. Baldamus, Becker, Bürger, Güntherus, Kunze, Leidenfrost, Lichteneger, Loetze, Meisner, Münchhof, Reinboth, Roth, Rothmaler, Ströbel, Tullius, Wagner.
- Rosslau** (Anhalt, Kr. Zerbst), Rosla Anhalt. Lorenz.
- Rossleben** (Prov. Sachsen, Kr. Querfurt), Roslebia Misn., - Thuring., Roslebi. Misn., Roßleben. Misn., - Thuring., Roßlebia Thuring., Roßlebi. Hauser, Hennicke, Krause, Kunze, Ludewig (-dewig), Penzler, Rebs, Schirlitz, Seidler, Starke, Strack, Wankel.
- Rosstall** (Mittelfranken, BA. Fürth), Rostallen., Rostallo Franc. Roedderus, Voythen.
- Rosswein** (Sachsen, AH. Döbeln), Roßvin., Roßwin., Rosvin., Rosvino Misn., Roswein., - Misn., Roswina -, Roswinen., Roswino -, Rusv[in]. Misn. Bierast, Colerus s. Koehler, Diele, Fleckeisen, Grafe (-ffe), Hartmann, Hauptmann, Herrmann, Koehler (Colerus), Krause, Laurentius s. Lorentz, Loeber, Lorentz (Laurentius), Marbach, Mathesius, Merbach, Müller, Otto, Ramingk (Raming), Rauschelbach, Reichel, Richter, Schmid, Schneider, Seydel, Steiner, Titius, Toepelmann, Typke, Zeiß, Zieger.
- Rostallensis**, Rostallo Franc. s. Rosstall.
- Rostock** (Mecklenburg-Schwerin), Rostochien., -Mecklenburg., -Megapolitan., Rostochium Sax., Rostock. Sax. Becker, Behrmann, Burchardus, Crohn, Crull, Detharding, Diestler, Duve, Eschenbach, Geismar, Lange, Michelsen, Nettelblat, Poltzius, Pries, Quistorp, Rudloff, Schmidt, Schoepfferus, Stolte, Taddelius, Wendt, Witte.
- Rosvinensis** -, Rosvino Misn., Roswein., - Min., Roswina -, Roswinen., Roswino Misn. s. Rosswein.
- Roeta Misnensis** s. Rötha.
- Roteburgensis Lusatus** s. Rothenburg in der Oberlausitz.
- Rotenburgensis Bavarus**, - Franc., - ad Tubar., - ad Tuberim s. Rothenburg a. d. Tauber.
- Roterodamus** s. Rotterdam.
- Roth** (Oberfranken, BA. Lichtenfels), Rotha Franc. Geret.
- Rotha** (Prov. Sachsen, Mansfelder Seekr.), Roda Mansfeld. Hoepfner.
- Rotha Misnensis** s. d. folg.
- Rötha** (Sachsen, AH. Borna, vgl. Röda), Retau -, Rethavien., Rheda -, Rhoden., - Rhoeta -, Rhoeten., - Roeda -, Roeha -, Roeta -, Rotha Misn., Rötha, - Misn., Roetha -, Roethau -, Roethen. Misn. Bernhard, Beyer, Eckhardus, Friesen de liber baro, Gumpel, Günther, Haßler, Herschel, Hofmann, Koellner, Krehl (Krell), Langbein, Linckius, Martini, Müller (Mullerus), Pechuel, Randhan, Richter (-erus), Ritter, Scheibner, Schirmer, Schubart, Schulze, Steinbach, Walther (-ter), Winckler.
- Rothenberga** (Prov. Sachsen, Kr. Eckartsberga), Rothenberg., Numburg., - Thuring. Kroehl, Werner.
- Rothenburg a. d. Tauber** (Mittelfranken, BA.-St.), Rotenburg. Bav., - Franc., - ad Tubar., - ad Tuberim. Bezold, Groschupff, Hußel, Müller, Raab, Roesler, Scheu, Schinke, Schumacher.
- Rothenburg in der Oberlausitz** (Schlesien, Kr.-St.), Roteburg. Lusat., Rothenburg. Lusat., - Pol. Haase, Henrici, Heyne, Jagemann de, Jaehne, Preuß, Rothius, Scheibe, Schumann, Wehner.
- Rothenkirchen** (Sachsen, AH. Auerbach), Rothenkirch. Misn., - Varisc. Glaeser, Ludwig, Radecker.
- Roethensis Misnensis** s. Rötha.
- Rothenthal** (Sachsen, AH. Marienberg o. Reuss ä. L., LA. Greiz), Rothenthalen., - Misn. Lingke, Reinhold.
- Rothkretscham** (Schlesien, Ldkr. Breslau), Rothkretsch. Lusat. Kühn.

- Rothomagensis Bavarus** s. Rouen.
 Rothschnberg (Sachsen, AH. Meissen).
 Stephani.
 Rotta (Prov. Sachsen, Kr. Wittenberg), Rotta -, Rottavia Sax. Dinndorff.
 Rotterdam (Niederlande, Südhol- land), Roterodam.
 Beeldemaker.
 Rottleben (Schwarzburg-Rudol- stadt, LA. Frankenhausen), Rott- leba Schwarzburg.
 Schneidewin, Schwarze.
 Rottmannsdorf (Sachsen, AH. Pirna), Rottmannsdorf. Misn. Gunther.
 Rotulensis.
 Ribaupierre.
 Rouen (Frankreich, Dep. Seine- inférieure), Rothomagen. Bav. Le Blanc.
 Roeza Marchicus s. Reetz.
 Rzeszoviensis Pol. s. Rzeszów.
 Rübenau (Sachsen, AH. Marienberg), Rubenau Misn., Rübenau.
 Hilbert, Kreher.
 Rückersdorf (Sachsen, AH. Pirna o. AH. Zwickau o. S.-Altenburg, LA. Altenburg o. LA. Roda), Rückersdorf. Misn.
 Hentschel.
 Rückerswalde (Sachsen, AH. Marienberg), Rückerswald. -, Rückerswald. -, Rückerswald. Misn. Gaertner, Gunther, Hofmann, Kermer, Oehme, Schlegel, Stephan, Uhlich (Ul-), Vogel.
 Rückmarsdorf (Sachsen, AH. Leip- zig), Rückmarsdorf. -, Rückmers- dorf. Misn.
 Meisnerus, Uchländer.
 Rudelsdorf (Sachsen, AH. Döbeln o. Prov. Sachsen, Kr. Weissenfels), Rudolfsdorf. Lusat. [1], Rudolphs- dorf. Misn.
 Kleiner.
 Rudelstadensis, - Misn. s. Rudol- stadt.
 Rädenhausen (Unterfranken, BA. Gerolzhofen), Rudenhusa Franc. Span.
 Rüdgersdorf (S.-Altenburg, LA. Roda o. Rüdgersdorf (S.-Weimar, VB. Apolda), Rüdgersdorf. Misn., - Thuring.
Rüdgersdorf.
 Blankmeister (Blanck-), Goetze, Kreße, Quenzel.
 Rudestedt, Gross- und Klein- (S.-Weimar, VB. Weimar), Rude- staden. Thuring.
 Goeliz.
 Rüdigsdorf (Sachsen, AH. Borna), Rüdigsdorf. -, Rüdigsdorf. Misn. Barth, Bucerus, Büttner, Knörig, Leffler, Zwicker.
 Rüdisonn (Mittelfranken, BA. Uffenheim), Rüdisonna Baruth., - Franc.
 Heyde (-dius).
 Rudisleben (Schwarzburg-Sonders- hansen, LA. Arnstadt), Rudisleben. Misn.
 Holz.
 Rudolfsdorfensis Lusatus s. Rudelsdorf.
 Rudolfstadensis s. Rudolstadt.
 Rudolphopolitanus, Rudolpho- politanus Schwarzburg. s. Rudol- stadt.
 Rudolphsdorfensis Misnensis s. Rudelsdorf.
 Rudolstadt (Schwarzburg-Rudol- stadt, Hptst.), Rudelstad., - Misn., Rudolfsad., Rudolphopolitan. -, Rudolphopolitan. Schwarzburg., Rudolpstad. Misn., Rudolstad. Misn., - Schwarzburg., - Thuring., Rudol- stadt.
 Andreae, Beinhard, Bergmann, Bibler, Boehmius, Carlowitz a, Cellarius, Conradi, Dittmar, Frie- derici, Henne, Henniger, Heße, Heunisch, Knote, Krause, Länse, Löwe, Ludwig, Mitzky, Mollwitz, Nöbling (Noe-), Oertel, Riemann, Scheinhardt, Schmid, Schwarz, Sommer, Spieß, Steingruber, Straubel, Wachsmann, Wehmeier, Werner, Wolle (-lius).
 Rügen (Preuss. Insel in der Ostsee, Pommern, Kr.), Rugia Pomer., Rügen. Sax., Rugian., - Pom.
 Bagewitz, Bernhoff, Klingstedt, Nimpsch, Putbus de comes et dynasta, Schevenius, Susemihl, Usedom von.
 Rügenwalde (Pommern, Kr. Schlawa), Rugenwalda -, Rügen- walda Pom., - Sax., Rugenwalden. -, Rügenwalden. Pom.
Rügenwalde.
 Borck, Heyne, Homburg, Müller, Plato, Schadeloock, Schlutre, Sturzenbecher, Witte.
 Rügland (Mittelfranken, BA. Ans- bach), Rugland. Franc. Schumann.
 Ruhla (S.-Weimar, VB. Eisenach o. S.-Gotha, LA. Waltershausen), Ruhla Isenacen.
 Lux.
 Ruhland (Schlesien, Kr. Hoyers- werda), Ruhland. -, Ruland. Lusat. Ackermann, Berger, Bürger (Bu-), Fischer (-erus), Haenich, Kleppisius, Kramer, Prellhuff, Stich (-iech), Stracke.
 Rummelburgen. Sax. s. Rammel- burg.
 Rummelsburg (Pommern, Kr.-St.), Rommelsburg. Pom.
 Koch.
 Rupertius Franc. s. Rupperts.
 Rupertsgrünensis Variscus s. Ruppertsgrün.
 Ruppendorf (Sachsen, AH. Dippol- diswalde), Ruppendorf. Misn. Goebel (-elius), Iohn, Voigt.
 Ruppertsdorf (s. d. folg.).
 Bielinsky.
 Ruppertsdorf (Sachsen, AH. Borna o. Reuss j. L., LA. Schleiz, vgl. d. folg.), Ruppertsdorf. Misn. Golz, Quellmaltz, Seidelius.
 Ruppertsdorf (Sachsen, AH. Borna, vgl. d. vorherg.), Ruppertsdorf. Bornen. Misnen.
 Heege.
 Ruppertsdorf (Schlesien, Kr. Streh- len, vgl. Ruppertsdorf), Ruppers- dorf. Pol., - Siles.
 Nostitz (-iz) de, Stenzel.
 Ruppertsdorf, Nieder- u. Ober- (Sachsen, AH. Lobau), Ruppers- dorf. Lusat.
 Iahnus.
 Rupperts (S.-Meiningen, LA. Mei- ningen), Rupertius Franc. Engelmann.
 Ruppertsgrün (Sachsen, AH. Plauen), Rupertsgrün. Varisc., Ruppertgrün. Misn.
 Goeze, Heiffel.
 Ruppin (Brandenburg, Kr.-St.), Ruppin. March., - Sax. Chordes, Hauß de.
 Rusa Misnensis s. Riesa.

Rusburgo Misnensis s. Rochsburg.
 Rusdorfensis Misnensis s. Rusdorf.
 Rusocin in Borussia meridionali s. Russocozyn.
 Russeina (Sachsen, AH. Meissen), Rüßeina -, Rueßeina -, Rüßena Misn.
 Hilner, Richter, Stoeckel.
 Rusdorf (Sachsen, AH. Zwickau o. S.-Altenburg, LA. Altenburg), Rusdorf. Misn.
 Richter, Sebastian.
 Rüßena s. Rüsseina.
 Russland (Kaiserreich), Rußia; Rußus.

Russland.

Bestuchef Rumin de, Dolgorocki von Prinz, Gallitzin de princeps, Mentschikoff (Mensch-) de princeps, Orloff ab comes, Posnicoff, Sudakow de.
 Russocozyn (Posen, Kr. Schrimm), Rusocin in Borussia meridionali. Krzyzanowski de.
 Rüstern (Schlesien, Ldkr. Liegnitz), Rüstro Lignicen. Linck.
 Rusy[inensis] Misnensis s. Rosswein.
 Rutena Silesius s. Raudten.
 Ruterescensis Livon. Dunten von.

Rutgendorfensis Mansfeld. s. Rödchen.

Ruthena Silesius s. Raudten.
 Ruthenus s. Reuss.
 Rützengrün (Sachsen, AH. Auerbach), Rizengrün.
 Planitz (-iz) von der Edler (de nobilior dns.).
 Rützenhagen (Pommern, Kr. Schivelbein o. Kr. Schlawe), Rizenhagen. March.
 Podewils (-wels) de.
 Rzeszów (Galizien, BH.-St.), Rzeszovien. Polon. Engel.

S.

Saalburg (Reuss j. L., LA. Schleiz), Saalburgo Franc., - Geran., - Misn., - Varisc., Salburgen Varisc.
 Bauer, Behr, Bleidner, Eckner, Förster, Hartmann, Iahn, Krummhaar (Krumb-), Otto, Pülzius, Sammt, Schlick, Schmoller (-erus), Schreyer.
 Saaleck (Prov. Sachsen, Kr. Naumburg), Salecen., Salecken.
 Stoeckhard (Stoeckhardt).
 Saalfeld (S.-Meiningen, Kr.-St.), Saalfelda Thuring., Saalfelden Bav., - Misn., - Sax., - Thuring., Salfelda, Salfelden. Misn., - Thuring.
 Bachof ab, Barisiennus, Breithaupt, Conta, Engelschall, Feubel, Hagemann, Heßlerus (Hesler), Kalbfleisch, Kaeseberg, Lahn, Lorentz, Markeße, Michaelis, Müller, Mylius, Neser, Öttel (Oetelius), Pflugkius, Ploedner, Reinmann, Rothe, Schlegel, Schnetter, Straßer.
 Saalfeld (Ostpreussen, Kr. Mohrungen), Saalfeld Boruss.
 Pauli.
 Saalhausen (Sachsen, AH. Dresden-Altst. o. AH. Oschatz), Sahlhusan. Misn.
 Schmidius.
 Saara (S.-Altenburg, LA. Altenburg), Saara-Altenburg.
 Langenbach.

Saarbrücken (Rheinprovinz, Kr.-St.), Saarbrück. Sax.

Posth.
 Saargemünd (Lothringen, Kr.-St.), Sargemün. Lotharing.
 Hausen.
 Saarlouis (Rheinprovinz, Kr.-St.), Sarlouis Lotharing.
 Dusable.
 Saathain (Prov. Sachsen, Kr. Liebenwerda), Saathain. -, Saathayn. -, Saatheyn. Misn.
 Iordan, Rätze, Schulze.
 Sabesum s. Schebeschel u. Sebes.
 Sablath (Brandenburg, Kr. Sorau), Sablatho Lusat.
 Weber.
 Sacca -, Saccau Misnensis s. Sacka.
 Sachsa (Prov. Sachsen, Kr. Grafsch. Hohenstein), Sachsen. Misn. Meurer.
 Sachsen (ehem. Herzogthum, jetzt ein Theil der preuss. Prov. Sachsen, doch auch für Kursachsen gebr. u. im Sinne der Eintheilung in Nationen), Saxo.
 Albedyll (-yl) ab liber baro, Birschholtz de eq., Bodenhausen de (a) eq., Bochlau von eq., Braun von (de) eq., Brück von eq., Bülow (-ov) de eq., Burekersroda de eq., Egidy de eq., Einsiedel ab eq., Ende ab eq., Geismar von eq., Germar de eq., Glafey, Globig de eq., Hermsdorff a eq., Hoyer von eq., Hünerbein de eq.,

Sachsen.

Kattenborn de eq., Koch, Leipziger (-igk) von eq., Lent von, Minckwitz (-iz) de (a), Moellendorff de eq., Münchhausen a baro, Planitz de eq., Platen de eq., Plötz de (eq.), Putbus de comes, Rheinbaben de eq., Schoenfeld a eq., Selchow de eq., Sommer de eq., Stammer a eq., Treusch a Butlar eq., Uechtritz de eq., Winckel de eq., Witzleben de, Wolfersdorff de eq.
 Sachsen, Kur- (ehem. Kurfürstenthum, umfass. das jetzige Königreich Sachsen, die beiden Lausitzen, einen grossen Theil der jetzigen Prov. Sachsen und Thüringens), Saxo Elector., - Electorat Saxo.
 Bernd, Engel, Inglerus, Kommer, Loescher, Menzel, Schartau, Sebach.
 Sachsen (Kurfürstenthum, später Königreich).
 Prinzen: Antonius, Carolus Maximilianus, Clemens, Fridericus Augustus, Iohannes, Maximilianus.
 Sachsen-Hildburghausen (ehem. Herzogthum), Saxo Hilperhusan. Arnold.
 Sachsen-Lauenburg (ehem. Herzogthum), Saxo Lauenburg.
 Witzendorf (Wizen-) de eq.
 Sachsen-Thüringen (Kursächsische Besitzungen in Thüringen o.

Sachsen-Thüringen.

Sächs.-Thüring. Herzogthümer), Saxo Thuring.
Kloppfleisch, Schulze.
Sachsenburg (Sachsen, AH. Flöha), Sachsenburg. Misn., - Sax., Sachsenburg. Misn.
Boeckel, Iust, Nobbe, Oppel, Richter, Sachse, Schier, Wagner.
Sachsenburg (Prov. Sachsen, Kr. Eckartsberga), Sachsenburg. -, Sachsenburg. -, Saxoburg. Thuring. Born, Georgi, Nötzel, Weber.
Sachsendorf (Sachsen, AH. Grimma o. AH. Rochlitz), Saxendorf. Misn. Gilbert (-tus), Meurerus, Rauch.
Sachsendorf (Sachsen, AH. Grimma), Sassedorpio Misn. Otto.
Sachsenhausen (S.-Weimar, VB. Weimar), Sachsenhusa Thuring. Schulze.
Sachsensis Misnen. s. Sachsa.
Sachswerfen, Nieder- (Hannover, Kr. Ilfeld), Ober- (Prov. Sachsen, Kr. Grafschaft Hohenstein), Sachswerfen. Thuring. Heftius.
Sacro Lusatus s. Sakro.
Sadisdorf (Sachsen, AH. Dippoldiswalde), Sadisdorf. -, Satisdorf. Misn. Behr, Bernhard, Friebel, Gleditsch, Günther, Prüßelius, Schwenke, Titel.
Sacka (Sachsen, AH. Grossenhain), Sacca -, Saccau Misn. Eggeling, Hoffmann, Schübler, Seyzius.
Sacro Lusatus s. Sakro.
Sagan (Schlesien, Kr.-St.), Sagan. Pol., - Siles. Adernickius, Antast, Buenger, Büttner, Conrad, Dehmel, Friedrich, Goldmann, Gruner, Hempel, Heynius, Hitzer, Hoffmann, Jaeschke, Knothe, Koehler, Lachmann, Lehmann, Lincke, Mickisch (Mieckisch), Niesemeuschel de, Racke, Reimann, Richter, Scholtz, Schubarth, Senffleben, Siegert (Sigart), Sparmann, Welitzsch.
Sagritz (Brandenburg, Kr. Luckau), Saehrit. Lusat. Mattuschka.
Sahlhusanus Misnensis s. Saalhausen.

Sahlis (Sachsen, AH. Borna), Salis -, Salzen. Misn. Koeppel, Loeser de.
Saehritiensis Lusatus s. Sagritz.
Saida prope Freibergam, - Misn., Salden. Misn. s. Seyda.
Saigerhütte Grünthal (Sachsen, AH. Marienberg), Grünenthal. -, Grünthal. -, Grünthal. Misn., Saigerhutta Misn., Seigerhütten., Seygerhütte Misn. Am Ende, Biltz (-lz), Endler, Helbig, Kreyer, Meyer (-erus).
Sailb. [!] Lusatus. Israël.
Sakro (Brandenburg, Kr. Sorau), Sacro Lusatus. Kneschke (Kneschck, Knescke).
Salburgensis Variscus s. Saalburg.
Salecensis, Salecken. s. Saaleck.
Salfelda, Salfelden. Misn., - Thuring. s. Saalfeld.
Salino Megapolitanus. Schulemann.
Salisbacensis s. Sulzbach (Oberpfalz).
Salisburgensis s. Salzburg.
Salisburgo Livonus. Adolphi.
Salisiensis Misnensis s. Sahlis.
Salispontanus Bavarus. Kies.
Salisunda Francus s. Salzungen.
Sallach (Oberpfalz, BA. Neuburg o. Niederbayern, BA. Mallersdorf o. BA. Eggenfelden). Strauz.
Salsitz (Prov. Sachsen, Kr. Zeitz), Salsitien. Cizen., - Misn., Salsizen. Misn., Salzizen. Misn. Berger, Fischer, Fritsch, Goesche, Schindler, Triller.
Salsungen Francus, - Misn. s. Salzungen.
Saltza Thuringus s. Salza.
Saltzfurtensis Saxo s. Salzfurth.
Saltzunga Francus, - Meinungen. s. Salzungen.
Salza (Prov. Sachsen, Kr. Grafschaft Hohenstein), Saltza -, Salza Thuring. Keck, Moßburgk.
Salza Magdeburgensis s. Salze, Alten-, - Thuring. s. Salza.

Salzburg (Oesterreich, Kronlands-Hptst.), Salisburg. Krausius, Lodron de comes.
Salze, Alten- (Prov. Sachsen, Kr. Kalbe), Salza Magdeburg., Salzen. Sax. Simonis, Trothe de.
Salzensis Misnensis s. Sahlis, - Saxo s. Salze, Alten-.
Salzfurth (Prov. Sachsen, Kr. Bitterfeld), Saltzfurt. Sax. Hercker.
Salzgitter (Hannover, Kr. Goslar), Saltzgittero Hildes. Witte.
Salzizensis Cizensis s. Salsitz.
Salzungen (S.-Meiningen, Kr. Meiningen), Salisunda -, Salsungen. Franc., - Misn., Saltzunga Franc., - Meiningen., - Meinungen., Saltzunga Thuring., Salzungen., - Bav., Sazungu Misn. Brückner, Diener, Fleischmann, Fulda, Helbig, Hoffmann (-mannus), Kallenbach, Leo, Partefß, Raufft, Richter, Rose, Schmoller (-erus), Sulzberger, Trier, Werner.
Salzwedel (Prov. Sachsen, Kr.-St.), Salzwedel March., - Palaeo March. Soltquelle March., Soltquellen. Palaeo March. Burchardus, Hoppe, Knobloch, Niedt, Steinbeck, Wolter.
Sambleben (Braunschweig, Kr. Wolfenbüttel), Sambleva Brunsvicen. Peters.
Samitz (Schlesien, Kr. Goldberg-Haynau), Samicen. Pol. Hentschel.
Samow (Mecklenburg-Schwerin, RA. Gnoien), Samovia Sax. Höchstädt.
Sanctulricensis prope Micheln, - Misn., - Thuring. s. Ulrich, Sankt-.
Sandau (Prov. Sachsen, Kr. Jerichow II), Sandavia Neomarch. Günther.
Sandberg (Posen, Kr. Gostyn o. Schlesien, Kr. Waldenburg o. Westpreussen, Kr. Schwetz), Sandberg. Pol. Werner.
Sandersdorf (Prov. Sachsen, Kr. Bitterfeld), Sanderdorf. Misn. Baumlinger.

- Sandersleben** (Anhalt, Kr. Bernburg), Sandersleba Deßau, Sandersleben. Saxo.
Reisner, Rode.
- Sangerhausen** (Prov. Sachsen, Kr.-St.), Sangerhusa, Sangerhusan. Misn., - Thuring.
Albinus, Avenarius, Bamberg, Beyer, Brandt, Brause, Brenner, Buchmann, Capsius, Crellius, Deme- lius, Eckardt, Eckstein, Falcke, Fischer, Foerstel, Franke, Fritsche, Fitzler, Göschel, Gotter, Heege, Heidenreich (Heydenreich), Hen- nicke (-ike), Heydenreich s. Heiden- reich, Hiepe, Hilpert, Hofer, Hoff- mann (Hofm-), Hornnickel, Habener, Jaentscher, Kalbergius, Klemm, Ko- belius, Kohlmann, Kopper, Koerner, Krüger (-ieger), Leyser (Lyserus), Liebhold, Lindau, Loebnitz, Loß (-bius), Lyserus s. Leyser, Manler, Meier, Moritz, Mößler, Mylius, Nauert, Olearius, Parisch, Patschke, Plagg, Poppe, Quenzel, Querl, Schaße, Scheffler (Schefflerus), Scherell, Schmidt, Schroeter (Schrö-), Schulze, Securius, Senff, Seyffert, Siegmann, Stoepel, Struve (-vius), Thoelden, Tornesi, Tschöerner (Tzscherner), Wagner, Weilinge, Weller, Wiemann, Witschel, Worch, Zahn.
- Sangocensis** Misn.
Schneemelcher.
- Sänitz** (Schlesien, Kr. Rothenburg), Sannitien. Lusat.
Reichelt.
- Särchen** (Sachsen, AH. Bautzen o. Brandenburg, Kr. Kalau), Saerchen. Lusat.
Reichenbach.
- Sarepta** (Russland, Gouv. Saratow), Sarepta Ruß.
Seydel.
- Sargueminensis** Lotharingius s. Saargemünd.
- Saritsch** (Sachsen, AH. Bautzen), Saritsch. Lusat.
Fiedler.
- Sarkaicza** (Ungarn, Kom. Fogaras), Sarkatien. Ungar.
Zavody.
- Sarlouis** Lotharingius s. Saar- louis.
- Saslobensis** Lusat. s. Sassleben.
- Sassedorpio** Misn. s. Sachsendorf.
- Sassleben** (Brandenburg, Kr. Kalau), Sasleben. Lusat.
Lippe.
- Satisdorfensis** Misnensis s. Sadisdorf.
- Satzung** (Sachsen, AH. Marienberg), Satzunga -, Satzungen. Misn., Sazungen. Montan.
Heber, Meyer, Pezold.
- Saubach** (Prov. Sachsen, Kr. Eckarts- berga), Saubecen., - Thuring., ver- schr. Laubach.
Förster (Foe-) Hoffmann, Mebe- sius.
- Saultitz** (Sachsen, AH. Meissen), Saultiz. Misn.
Hamann.
- Saupsdorf** (Sachsen, AH. Pirna), Saupsdorf. Misn.
Rosencranz, Thiermann.
- Sausedlitz** (Prov. Sachsen, Kr. De- litzsch), Sausedelit., Sausedelitz., Sausedeliz. Misn., Saußedeliz.
Emmerling, Geyer, Soefner.
- Saxenburgensis** Misnensis s. Sachsenburg (Sachsen), - Thuring. s. Sachsenburg (Prov. Sachsen).
- Saxendorfensis** Misnensis s. Sachsendorf.
- Saxenhusa** Thuringus s. Sachsen- hausen.
- Saxo** s. Sachsen, - Coronu Tran- silvan. s. Kronstadt, - Electo- ralis s. Sachsen, Kur-, - Hilper- husan. s. Sachsen-Hildburghausen, - Lauenburg. s. Sachsen-Lauen- burg, - Thuring. s. Sachsen- Thüringen, - Transilvanus s. Siebenbürgen.
- Saxoburgensis** Thuringus s. Sachsenburg (Prov. Sachsen).
- Saxwerffensis** Thuringus s. Sachswerfen.
- Sayda** (Sachsen, AH. Freiberg) o. Seyda (Sachsen, AH. Dippoldis- walde), Saida prope Freiberg., - Misn., Saiden., Sayda Misn., Sayda Mont., Sayden. Misn., Seida Friburg., Seiden. Misn., Seyda prope Freyberg, - Misn., Seyden.
Alberti, Anton (-nius), Bielz, Braune, Fischer, Fritsche, Futter- haecker, Grundig, Käppler, Kolbe, Liebscher, Mende, Parzsch, Richter, Ruppis, Schmieder, Tauscher, Vogel, Walther, Wentzel (-nz), Wunderlich.
- Sayda Mansfeldensis** s. Sylva, - Montan. s. Sayda (Sachsen).
- Saydensis** Misnensis s. Sayda (Sachsen).
- Sayfershaynensis** Silesius s. Seiferschau.
- Sayn** (Rheinprovinz, Ldkr. Koblenz), Sayna Mosellan.
Friderici.
- Sazunga** Misnensis s. Salzungen.
- Sazungensis** Montanus s. Sazung.
- Scaffstadensis** Misnensis s. Schafstädt.
- Scafusa** Helvetus, Scafusiensis Bav. s. Schaffhausen.
- Scalcovia** Bavarus, - Franc. s. Schalkau.
- Scandau** Misnensis s. Schandau.
- Scaphusanus** -, Scaphusio Helvet. s. Schaffhausen.
- Scaesgensis** Misnensis s. Skäss- chen.
- Scaßa** Lusatus s. Skassa.
- Scehmensis** s. Zehmen.
- Sceidbariensis** Misnensis s. Schkeitbar.
- Sceiditiensis** Misn. s. Schkeuditz.
- Scepusiensis** -, Scepusio Ungarus s. Zips.
- Sceudicen** -, Sceudicio -, Sceuditio -, Sceudizen. Misn. s. Schkeuditz.
- Schaaffstädensis**, Schaaffstädten- Misn., Schaafstaden. Merseburg., - Thuring., Schaafstaeden., Schaaf- steden. Merseburg. s. Schafstädt.
- Schabhusanus** Misn. s. Schwab- hausen.
- Schadewalde** (Schlesien, Kr. Lau- ban), Schadewalda Lusat.
Dittrich.
- Schaffhausen** (Schweiz, Kanton u. Kantons-Hptst.), Scafusa Helvet., Scafusien. Bav., Scaphusan., - Sca- phusio -, Schaffenusan. Helvet., Schaffhusan., - Franc., Schafhusa -, Schafshusa Helvet.
Beyer a, Köchlin, Mandach a, Ott, Peyer im Hoff von, Schalich (Schalch), Stockar de, Thurn von, Waldkirch de, Ziegler de, Zündel.
- Schafstädt** (Prov. Sachsen, Kr. Merseburg), Scaffstad. Misn., Schaaffstädt., Schaaffstädt. Misn., Schaafstad. Merseburg., - Thuring., Schaafstaed. Merseburg., Schaaf- sted. Merseburg., Schaffstaed. -,

Schafstätt.

Schafstad. Misn., Schafstätt. Martisburg., Schaffstett. Misn.

Alberti, Bertram, Finccius, Hellmich, Heydenreich, Hildebrand (-dt), Hochheim, Hoffmann, Iahn, Kieslich (-ig), Koch, Kratzsch, Kühne (Kuehne), Kuhnert, Moebius, Rheinhard, Schlegel, Wagner, Weidlich, Winckler, Ziesler.

Schalkau (S.-Meiningen, Kr. Sonneberg), Scalcovia -, Schalcovien Bav., - Franc., Schalkavien. Franc., Schalkovia Meiningen.

Fackler, Fleischmann, Hornungius, Krause, Otto.

Schandau (Sachsen, AH. Pirna), Scandau -, Schandau Misn.

Edelmann, Grohmann, Haentschel, Hering, Liebers, Marbach, Schade, Schmid, Zumpe.

Scharding (Oberösterreich, BH.-St.), Schardinga Bav.

Hieretzberger.

Scharnebeck (Hannover, Ldkr. Lüneburg), Scharnebecka Lüneburg.

Burius.

Schässburg (Ungarn, Kom. Nagy-Küküllö), Insula Transilvan., Schasburg. Transilvan., Schaesburg. Transilvan., - Transilvan.

Gekelius, Hirling, Kelpius, Schech, Schencker, Ungarus.

Schauenstein (Oberfranken, BA. Naila), Schauenstein. Baruth., - Franc.

Eschenbach, Solcher.

Schaumburg-Lippe (ehem. Grafschaft, jetzt Fürstenthum).

Erbgraf Georg Wilhelm.

Schebeschel o. Sebeshely (Ungarn, Kom. Hermannstadt), Sabesum Transilvan.

Birtheilus.

Schechavia Altenburg s. Grossstechau.

Schedewitz (Sachsen, AH. Zwickau), Schedewicen. Misn.

Schoenfelderus.

Scheibe, Gross- (Sachsen, AH. Löbau o. Schlesien, Kr. Hoyerswerda) o. Scheibe, Alt- u. Neu- (Schlesien, Kr. Lauban), Scheibo Lusat.

Dippold.

Scheibenberg (Sachsen, AH. Annaberg), Scheibenberg Misn., Scheibenberg. Misn.

Abendroth, Enderlein, Georgi, Grabner, Hege (Heege, -gen), Kirsch, Koch, Kolbe, Kühn, Mittelbach, Mühle, Neuberth, Nolbe, Polster, Thierfelder, Wolff (-lf).

Scheibo Lusatus s. Scheibe.

Scheidewigsdorpensis Silesius s. Hedwigsdorf.

Scheila Misnensis s. Zscheila.

Schellenberg (Sachsen, AH. Flöha), Schellenberga Misn., Schellenberg ad Augustoburg, Schellenbergen. Misn.

Fischer, Hunger, Leonhardi, Richter.

Schemnitz (Ungarn, Kom. Hont), Schemnicen. Hung., - Pol., Schemnicium, Schemnit. -, Schemniz. Hungar.

Clauser, Graff, Legler, Osimiz, Rumi, Szlezak.

Schenau Lusatus s. Schönau.

Schenckenberga -, Schenckenbergen. Misn. s. Schenckenberg.

Scheninga Brunsvicensis s. Schöningen.

Schenkenberg (Prov. Sachsen, Kr. Delitzsch), Schenckenberga Misn., Schenckenbergen., - Misn., Schenckenbergen.

Hühnel, Schreckenberger, Segnitz.

Schenkendöbern (Brandenburg, Kr. Guben), Schenkendöbern. Lusat.

Boschann.

Schenwaldensis Saxo s. Schönwalde.

Schernberg (Schwarzburg-Sondershausen, LA. Sondershausen), Scherrenberg. Schwarzburg.

Fleischhauer.

Scherneck (S.-Koburg-Gotha, LA. Koburg), Scherneck. Coburg., Schernek. Franc.

Clarus.

Scherrenbergensis Schwarzburgensis s. Schernberg.

Schichstadensis Misn. Gebauer.

Schiedlo (Brandenburg, Kr. Guben), Schidlow Lusat.

Wendt.

Schildau (Sachsen, Kr. Torgau), Schilda Misn., - Sax., Schildau, - Misn., - Sax., Schildavien. Misn., - Sax.

Dietzsch, Heue, Heun, Iungius, Laurentius, Matthaei, Roerber (-erus), Seyffert, Weyrauch.

Schillingstedt (Prov. Sachsen, Kr. Eckartsberga), Schillingstad. Misn., - Thuring., Schillingstedta Thuring.

Eichholz, Martini, Sennius, Sturz.

Schindelbach (Sachsen, AH. Marienberg), Schindebach. Montan., Schindelbacen. Misn.

Lorenz (-ntz).

Schivelbein (Pommern, Kr.-St.), Schüffelbellen. March.

Leddin.

Schkeidizensis Misnensis s. Schkeuditz.

Schkeitbar (Prov. Sachsen, Kr. Merseburg), Sceidbar. -, Schkeitbar. -, Skeitbar. Misn., Skeitbaeren.

Bauer, Dietrich, Frohne, Meiner.

Schkeuditz (Prov. Sachsen, Kr. Merseburg), Sceiditien. -, Sceudicen. -, Sceudicio -, Sceuditio -, Sceudizen. -, Schkeidizen. -, Schkeudicen. -, Schkeuditzen. -, Schkeudizen. -, Sceudizen. Misn., Skeudicen. Misn., Skenditien. Merseburg., Skeudizen Misn.

Barth, Bube, Fulda, Goldberg, Krantz, Kunas, Lessing (-bing), Müller (-erus), Pfeil, Pietzsch, Poerner, Regis, Reinhardt, Roegner, Seeburg, Stange, Steltzner, Sturm, Wanckel, Weiske, Zeiß, Zipffel.

Schkölen (Prov. Sachsen, Kr. Weissenfels), Schkölen. -, Sckoela -, Scöllen. -, Skoehla -, Scoelen. Misn.

Beyer, Born, Fischer, Lorenz, Pfefferkorn, Roesler, Ulrich.

Schkortleben (Prov. Sachsen, Kr. Weissenfels), Skortleben. Misn., Scortlebia Leucopotracus, Skortleben. Misn.

Einsiedel ab, Hamann, Poerner.

Schladebach (Prov. Sachsen, Kr. Merseburg), Schladebacen. -, Schladebachen. Misn.

Bühlich, Heydrich, Hofmann (Hoff-), Lencke, Pfeil.

Schlaiza Variscus, Schlaizen. Misn.,
- Narisc. s. Schleiz.

Schlausanga Francofurtensis
s. Schleusingen.

Schlawe (Pommern, Kr.-St.),
Schlavia -, Slavia Pom.
Kniephoff, Lübbeke.

Schlawenschuzensis Silesius
s. Slawentzitz.

Schleberoda (Sachsen, Kr. Quer-
furt), Schleberoda Thuring.
Born.

Schlebzigensis Lübbensis s.
Schleipzig.

Schleicensis Misnensis s. Schleiz.

Schleife (Schlesien, Kr. Rothen-
burg), Schleifen. Lusat.
Schüler.

Schleifreisen (S.-Altenburg, LA.
Roda), Schleifreis. Osterland.
Hederich.

Schleinitz (Sachsen, AH. Meissen),
Schleinicen. -, Schleinitien. -, Schlei-
nizen. Misn.

Bose, Hohlfeldt, Zehmen a.

Schleisingensis Bavarus s.
Schlensingen.

Schleiz (Reuss j. L., LA.-St.),
Schlaiza Varisc., Schlaizen. Misn.,
- Narisc., Schleicen. Misn., Schlei-
tzen., Schleiza Varisc., Schleizen.
Misn., - Varisc., Sclaiza Varisc.,
Slaiza Varisc., Slaizen. Narisc.,
- Varisc.

Alberti, Andreae, Bauernfeind,
Behr, Bergmann, Birckner, Boehm,
Bornkeßel, Dietmar, Doebereiner,
Dolitscher (Doe-), Fortdran (Ford-
tran), Franz, Gebhardt, Gräfe,
Grenlich, Haller, Hauschild, Helm-
leben, Hemleb, Herbst, Hofer,
Hommel, Iani, Kettner (-crus),
Knauer, Knoch, Knoll, Koch, Koe-
nig, Krauß, Lanzenhauer, Lauten-
schlaeger, Liebig, Ludwig (Lude-
wig), Mann, Maul, Meisel, Meißner,
Mell, Müller, Neuhauf, Oeder, Oeh-
lerus, Oelhey, Oelsner, Oelsnitz
von der, Oertel (Örtel, Oertelius),
Pfleumer, Pöhler, Reichard, Reis-
mann (Reusmann), Rotermund,
Rudolphi, Schindler, Schlotter,
Schmid (-idius) alias Behr, Schmi-
dius (vgl. d. vorhergeh.), Schmidt,
Schnaedelbach, Schwalbe, Seidel,
Sequenides, Steinberger, Steineck,
Stolle, Strauch, Strauch de, Stu-

Schleiz.

dent, Vogel, Wagner, Walz, Weis-
ker, Weiße (-ß, Weyse), Wittich,
Zimmermann.

Schlema, Nieder- (Sachsen, AH.
Schwarzenberg), Schlema Misn.,
- Varisc., Schlemen.

Horchet, Loewel, Weiß.

Schlenz (Schlesien, Kr. Militsch),
Schlend. Pol.

Neumeister.

Schleipzig (Brandenburg, Kr. Lüb-
ben), Schleipzig. Lübben., Schleipzig.
Lusat.

Gallus, Pielchen.

Schlesien (Schleswig-Holstein, Kr.
Plön), Schlesena Sax.

Fähse.

Schlesien (Preuss. Prov.), Silesius.

Adelsdorf (-ff) ab eq., Arndt,
Arnold ab eq., Baudiß, Bernuth
(-muth) de eq., Beuchel de eq.,
Bibra de eq., Bludowsky de eq.,
Bothmer de liber baro eq., Breßler
von eq., Briesen de eq., Buchs a,
Burgsdorf de eq., Cloßen a eq.,
Cosel a comes, Cottwitz de s. Kott-
witz de, Crausen von eq., Czetteritz
(Czetteritz) von eq., Diebitsch de,
Dobranksy de Schweidniz nob.,
Döbschütz (Debschütz, Dobschütz)
de eq., Dreski de nob., Dyherrn de
nob., Dyherrn et Schoenau a liber
baro, Egen, Ehrenberg de eq.,
Erthel ab eq., Frankenberg (Fran-
cken-) de eq., Freyenfels de eq.,
Friedenthal de eq., Fürst de, Gab-
lenz (-ntz) von (de), Glaubitz von
eq., Greiff de eq., Grünfeld de eq.,
Grünfeld de liber baro, Haugwitz
(-iz) von eq., Haugwitz de baro eq.,
Haupt de eq., Heigel von eq., Heintze
von eq., Helwich ab eq., Helmrich,
Helmrich ab (de) eq., Heyde de eq.,
Hochberg ab comes, Hock de eq.,
Hohberg de liber baro eq., Hubrig
von eq., Hund de eq., Jaegersburg
de eq., Kannenberg von liber baro,
Kickbuch von eq., Klingberg, Kluge
a eq., Knobelsdorff (-dorf) de liber
baro, Köckeritz (Kockeritz, Koecke-
ritz) (de) eq., Königsdorf von eq.,
Kottwitz (Co-) von (a, de) eq., Kra-
ker a Schwarzenfeldt, Krause,
Kreckwitz (-iz) a eq., Lange, Lest-
witz (-iz) de eq., Lichnowsky comes,
Loeben von eq., Lüttwitz de eq.,

Schlesien.

Maltzahn (-zan) de comes, Mar-
tens, Maßow a eq., Mattencloif de
eq., Mattencloif de liber baro,
Maxen a eq., Metzsch eq., Mockers-
hausen a eq., Mohl de eq., Mudrach
de liber baro eq., Naßau de eq.,
Neunhertz, Nickisch (-cksch, Ni-
kisch) von eq., Nickisch et Roseneck
de eq., Niebelschütz von eq., Niese-
meuschel (Niesche-) de liber baro,
Nikisch von eq. s. Nickisch von eq.,
Nostitz (-iz) von eq., Nostitz a
comes, Nuß von (de) eq., Pachaly
de eq. (nob.), Paczensky a Tenczin,
Pannowitz von, Peterwiz, Pezold,
Pfeil de eq., Pogrell von eq., Po-
nickau a eq., Posadowsky de eq.,
Poser de eq., Praetorius von Richt-
hofen eq., Prickwitz von eq., Pritt-
witz de eq., Pückler de comes,
Randow de, Raschky, Reibnitz
(-iz) von (a, eq.), Reibnitz de
liber baro, Reichenbach a comes,
Richter, Richthofen von eq., Richt-
hofen de liber baro, Riemer et
Rienberg de eq., Ringenkron von
eq., Roedern a eq., Rosenberg a eq.,
Roth von eq., Rüdiger de eq., Ru-
dolph, Rymultofsky a eq., Sack de
eq., Salisch von eq., Sandrasky
(-dresky) von (de) liber baro, San-
drasky et Sandraschütz a comes,
Schaffgotsch a comes, Schickfuß
von eq., Schindel de eq., Scholtz,
Schwarzhof, Schweinichen a eq.,
Schweinitz (-iz) de (a) eq. (nob.),
Schweinitz (-iz) de liber baro,
Schweinitz und Krain von, Frey-
herr von Kauder, Schwemler de
nob., Sebisch de eq., Segnitz de
Riedelsdorf eq., Seherr-Toß von
liber baro, Seidlitz (-iz, Seydlitz)
von eq., Sememont de comes, Senff-
leben, Seydlitz von s. Seidlitz von,
Siegroth (Siege-), Skrbensky (-benz-
ky) von Hrzistie (Hrizie) liber
baro, Sommer, Sommersburg de
eq., Sonntag von eq., Stosch von eq.,
Stosch de baro, Sperer a eq., Spiller
de eq., Stange de eq., Stentzsch a
eq., Straphinus, Studnitz von eq.,
Teichmann a, Treyden a eq.,
Trzcinski de eq., Tschammer
(Tzsch-) de eq., Tschammer und
Osten von eq., Tschirnhauss (-haus)
de eq., Tschirsky de eq., Tzscham-

Schlesien.

mer de eq. s. Tschammer de eq., Unruh von (de) eq., Waldberg a eq., Weingube, Wentzky (Wentzki, -nzky) von (de) eq., Weyrauch de eq., Wiese de eq., Wirbsky de, Zedlitz (-iz) von eq., Zedlitz (-iz, Zettlitz) von Baron (de (a) liber baro), Zedlitz de comes, Zeilberg von eq., Zettlitz von Baron s. Zedlitz von Baron, Zierotin de comes.

Schlesien, Nieder- (Theil der Prov. Schlesien), Silesia inferior.

Koenig von.

Schleswig-Holstein (ehemal. Herzogthümer, jetzt preuss. Prov.), Schleswic. -, Schleswig. -, Slesvic. Holsat.

Christianus Augustus, heres Norvegiae, dux Slesvici Holsat. etc., Fridericus Augustus Emilius, heres Norvegiae, dux Slesvici, Holsat. etc., Fridericus Carolus Emilius, heres Norvegiae, dux Slesvici, Holsat. etc., Fridericus Christianus, heres Norvegiae, dux Slesvici, Holsat. etc.

Claßen, Ebersbach, Gorr, Paulsen, Stemann de.

Schleswig (ehemal. selbständiges, zu Dänemark geh. Herzogthum, jetzt der nördl. Theil der preuss. Prov. Schleswig-Holstein oder Kr.-St. das.), Schlesvic. -, Sax., Schleswic. -, Slesvic. -, Sleswic. Sax.

Arbo, Bilhardus, Brinkmann, Dohrn, Feddersen, Hamkens, Hanßen, Nommels, Rumohr de eq., Sieverts.

Schlettau (Sachsen, AH. Annaberg), Schletau Misn., Schlettau, - Anhalt. [], - Annaberg., - Misn., Slettau Misn.

Bock, Bläher, Bächner, Burckhard, Busch, Fischer, Garbe, Hinkel, Hüller, Iahn, Iunghannß, Iungmichel, Klemm, Krieg, Landrock, Oeser (-erus), Schilling, Schmidt, Schubert, Stelzner, Stoppe, Vögler, Walther.

Schlettau (Prov. Sachsen, Kr. Merseburg), Schlettau Merseburg.

Kade.

Schlettau (Prov. Sachsen, Saalkr.), Schlettau prope Hallas Misn., Schlettavia Mersebergen.

Hoffmann.

Schlettigensis Brandenburgensis.

Praetorius.

Schleusingen (Prov. Sachsen, Kr.-St.), Schlausanga Francofurtens., Schleisingen. Bav., Schleusinga Franc., - Henneberg., Schleusingen., - Bav., - Misn., Schleusino, Schleußingen. Bav., Silosia Franc., Silusien. P. [], Sleosinga -, Sleusingen. Bav., - Franc.

Albrecht (-bertus), Amberg, Anschütz, Armann, Baur Schmid, Bergner, Beyer, Bland, Bley Müller, Clauer, Dantz, Dauling, Dietrich, Dorn, Eberhardt (-rd), Eckhardt, Eckius, Enners, Falcke, Feistkohl, Frommann, Frühauf, Fuchs, Gastpari, Gerbich, Goetze (-tzius, -ze), Grimm, Gubitz, Günther, Gutjahr, Hammer (-erus), Hartmann, Haeseler ab, Hausmann (Heuß-), Heckel, Hegewald, Hempel, Herlin, Hermann (Herr-), Heß, Heußmann s. Hausmann, Heym, Hirsch, Hoffmann, Imcker, Kehr, Kelber, Kesler, Klesewetter, Koehlerus, Kranich, Kuhles, Kublow, Kührlein, Langguth (Langhuthus), Lenz, Leuthier, Lobenstein, Marisfelder, Meis, Morgenroth, Moeschlinga, Müller (-erus), Opitius, Orban, Persch, Preuß, Reich, Reinhardt, Reinmann, Röllig, Roemhild, Roeser, Roßteuscher (Rosstäuscher), Rudolph, Rumpel, Ruprecht, Sauer, Schade, Schauer, Schlott, Schmid, Schmidt, Schmiedt, Schneider, Schott, Schwarz, Schwendler, Seydler, Siegling, Staeps, Stockmar, Stoelzner, Streitel, Thiel, Thimmel a, Triebel, Vogel, Volckmar, Weber (-erus), Wenzel, Witthauer, Zehner.

Schleussig (Sachsen, jetzt zu Leipzig geh.), Schleußigen. Misn.

Marperger.

Schleußingensis Bavarus s. Schleusingen.

Schliba -, Schliben. Saxo s. Schlieben.

Schlichtingheim (Prov. Posen, Kr. Fraustadt), Schlichtenheim. -, Schlichting. -, Schlichtingheim. -, Schlichtingsheim. -, Schlitting. Pol. Held, Hentschel, Krause.

Schlieben (Prov. Sachsen, Kr. Schweinitz), Schliba -, Schliben. -, Schlieba -, Schlieben. Sax.

Boden, Bruhme (Brahm), Clodius, Glasewald, Heeckius, Kühne, Lunitz (-iz), Meisner, Richter, Streckfuß, Walther.

Schlittingensis Polonus s. Schlichtingsheim.

Schloditz (Sachsen, AH. Oelsnitz), Schlotitz. Varisc.

Ludewig.

Schlothheimensis s. Schlottheim.

Schlotitzensis Variscus s. Schloditz.

Schlottheim (Schwarzburg-Rudolstadt, LA. Frankenhausen), Schlottheimen., Slotthemen. Schwarzburg.

Kreibig, Ludwig.

Schlunzig (Sachsen, AH. Glauchau), Schlunziga Schoenburg., Schlunzigen. Misn.

Werstler, Wilhelm (-mus).

Schmalkalden (Hessen-Nassau, Kr.-St.), Schmalcalden., - Bav., Schmalkalden. Bav., - Franc., Smalacald., Smalacalcido -, Smalcaldien. Bav., - Franc., Smalkald. Sax.

Bach, Baumelburg, Boerenz, Clemen, Dantz, Dittmar, Ehrhardt (Er-), Eichel, Engelhard, Erhardt s. Ehrhardt, Fabarius, Grebner, Grupe, Haefner, Held, Herrlein, Holzapfel, Hopf, Hörchner, Hornäffer, Ilgen, Kirchner, Kreuter, Lind, Loeber, Lometsch, May, Merckel, Motz, Müller, Pfannenstiel (Pfannst-), Peter, Pfeffer, Pistor, Römhild, Roßbach, Ruprecht, Schaaf, Schmidt, Schroeter, Schunck, Simon, Sommer, Sonntag, Stephani, Stiefel, Thorwarth, Ullner, Waitz, Walter, Wiegand (Wig-), Wirth, Wolff, Wolfram.

Schmalzgrube (Sachsen, AH. Annaberg), Schmalzgruba Misn.

Schott.

Schmannewitz (Sachsen, AH. Oschatz), Schmannewicen. Misn., Schmannewitzen., Smannewitien. Misn.

Bratring, Iost, Loßius.

Schmela Altenburgensis, Schmelten. -, Schmella Misn. s. Schmölln.

Schmerkendorf (Prov. Sachsen, Kr. Liebenwerda).

Lehmann (-mannus).

Schmettau.

- Homilius.
 Schmidberga, Schmideberga,
 Schmidebergen. s. Schmiedeberg.
 Schmiedefeldensis Henneber-
 gensis s. Schmiedefeld.
 Schmiedeberg (vgl. d. folg.).
 Beckerus, Schneider.
 Schmiedeberg (Sachsen, AH. Dip-
 poldiswalde, vgl. d. vorhergeh.),
 Schmidberga -, Schmideberg. -,
 Schmiedeberg. Misn.
 Baumgarten, Friedeborn, Frit-
 sche, Iacobi, Loeserus, Neubert,
 Obernal, Schwarzenberg.
 Schmiedeberg (Prov. Sachsen, Kr.
 Wittenberg, vgl. d. vorhergeh.),
 Schmideberg. -, Schmiedeberga -,
 Smideberg. Sax.
 Balzius, Hartmann, Hoffmann,
 Hofmann, Koerner, Krappe, Mat-
 thaei.
 Schmiedeberg (Schlesien, Kr.
 Hirschberg, vgl. d. vorhergeh.),
 Schmideberga -, Schmidebergen.
 Siles., Schmiedbergen. -, Schmied-
 bergen. Pol.
 Barchewitz, Buzaeus, Kluge, Lo-
 rentz, Rietsch, Rüffer, Rumler.
 Schmiedefeld (Prov. Sachsen,
 Kr. Schleusingen), Schmiedefeld.
 Henneberg., Schmiedefeld. Franc.,
 - Henneberg.
 Eckardt, Rempt, Wagner, Witt-
 hauer.
 Schmiegel (Posen, Kr. Kosten),
 Schmiegela -, Smiglen. Pol.
 Hofmann, Lachmund.
 Schmirma (Prov. Sachsen, Kr. Quer-
 furt), Schmirma Thuring.
 Klitschmüller.
 Schmolensis, Schmoella -, Lusat.
 s. Schmölln (Sachsen).
 Schmölln (S.-Altenburg, LA. Alten-
 burg), Schmela Altenburg., Schme-
 len. -, Schmella Misn., Schmolla
 Thuring., Schmoella Altenburg.,
 Schmölln Misn., - Altenburg.,
 Schmoellen. Altenburg., Smola Thu-
 ring., Smölla -, Smoella Misn.
 Bergter, Bretschneider, Fischer,
 Freisleben, Fromhold, Gleitsmann,
 Greller, Haertel, Lazarus, Obwaldt,
 Richter, Roth, Seidel, Seidelmann,
 Senft a Pilsach, Sommer, Zeiger-
 mann.

Schmölln (Sachsen, AH. Bautzen),

- Schmolen. -, Schmoella -, Smölna
 Lusat.
 Birnstein, Pannach, Sommer,
 Zehmen de.
 Schmon, Nieder- u. Ober- (Prov.
 Sachsen, Kr. Querfurt), Schmona
 Thuring.
 Fischer, Kümmelmann, Staeber.
 Schmorckau (Sachsen, AH. Kamenz),
 Schmorckavien. Koenigsbruc.,
 Schmorcka -, Schmorckavien. Lusat.
 Domsge, Schuiart, Walter.
 Schmottensis Saxo.
 Henning.
 Schnabelwaid (Oberfranken, BA.
 Pegnitz), Schnabelweida Baruth.
 Trauthner.
 Schnackenburg (Hannover, Kr.
 Lüchow), Schnakenburg. Lüne-
 burg.
 Klockenbring.
 Schnaid (Oberfranken, BA. Kronach),
 Schneiden. Bav.
 Hoelzel.
 Schnakenburgensis Lüneburg.
 s. Schnackenburg.
 Schneeberg (Sachsen, AH. Schwar-
 zenberg), Nivemontan. -, Nivi-
 monte -, Nivomontan. Misn., Schne-
 bergen., Schneeberga Misn., Schnee-
 bergen., - Misn., - Montan., Snee-
 bergen., - Misn.
 Ackermann, Albrecht, Bauer,
 Baumann, Baumgaertner, Bertholdt,
 Beuthner, Beyer (-erus), Biel,
 Blüher, Blumberg, Bocher, Boch-
 mann, Boehme (-mius), Bonitz (-tius),
 Brecheisen, Breuel, Bürger, Clauß,
 Coith (Coit), Coldiz, Doehler,
 Doehnel, Drobisch, Ettler (Etl-),
 Fischer, Flösel (Flösel, Floeßel),
 Freystein, Friedrich (-dericus),
 Fulda, Gellert, Goerner, Goeschelins,
 Gottschaldt (-lt), Götze, Graupner,
 Groschupff (-chuff), Göllden, Gün-
 ther, Häberlein (Hae-), Hahn (-nius),
 Haertel (vgl. Hertel), Hautze (Hau-
 zius), Heinrich, Heinze (-sius,
 -tzius), Henckel, Herget, Hertel
 (Haertel, vgl. das.), Hochmuth,
 Hofer, Hoffmann, Iahn, Iphoff de,
 Kabisch, Kanngießner (-gieser),
 Karge, Kergel, Keyling, Kirsch,
 Kleinert, Klemann, Klopffer,
 Knauer, Krumpolt, Kunert, Kunz
 (Kuntzius), Lange, Lauckner,

Schneeberg.

- Lehm, Leichsenring, Lieberwirth,
 Lohrer, Mehlhorn, Meiner, Meiß-
 ner, Meyer, Mirus, Mittlaender
 (Mittl-), Morgenroth, Mothes, Nau-
 mann, Oschitz, Oeser, Paesler,
 Paufler, Pistorius, Pöhler, Rehm,
 Rentsch, Reppmann, Reusmann
 (Reuß-), Richter (-erus), Riedel,
 Roeder, Roehling, Rosner, Rudolph,
 Ryßel von, Schedlich, Schilbbach,
 Schilling, Schindler, Schmid,
 Schmidt, Schneider, Schnorr
 (Schnor), Schreiber, Schulze, Sey-
 fart, Sinner, Sonnenkalb, Stachler,
 Stumpf, Teubner, Thomas, Thoß,
 Troeger, Tromler, Unger, Vogel,
 Voigt, Waber, Walther, Weiß,
 Werner, Wild, Wittichius, Zeuner,
 Zschuck (-ckius).
 Schneidensis Bav. s. Schnaid.
 Schnellmannshausen (S.-Wei-
 mar-Eisenach, VB. Eisenach),
 Schnellmannsdorf. Franc.
 Graun.
 Schnellroda (Prov. Sachsen, Kr.
 Querfurt), Schnellroda Thuring.
 Landvoigt, Pfothenauer.
 Schoenburgensis Numburg. s.
 Schönburg (Prov. Sachsen).
 Schöna (Sachsen, AH. Pirna o. AH.
 Oschatz o. Prov. Sachsen, Kr.
 Torgau), Schoena -, Schonen.
 Misn.
 Schneider, Schoenfeld, Schütze.
 Schönaich (Brandenburg, Kr.
 Sorau), Schöneich. Lusat.
 Carlsburg de.
 Schönau (Sachsen, AH. Borna o.
 AH. Leipzig o. AH. Chemnitz o.
 AH. Auerbach o. AH. Zwickau,
 vgl. d. folg.), Schoenau., - Misn.
 Boeser, Brünk, Graupner, Krause,
 Neubert, Parsky, Pfündel, Schott.
 Schönau (Sachsen, AH. Chemnitz
 o. AH. Zwickau), Schönau -,
 Schoenau. Montan. Misn.
 Förster, Morgenroth.
 Schönau (Sachsen, AH. Chemnitz),
 Schoenau prope Chemnic. Misn.
 Ziegesar a.
 Schönau (Sachsen, AH. Löbau o.
 AH. Kamenz), Schenau -, Schoena -,
 Schoenau Lusat.
 Frenzel (-tzel), Kretschmar,
 Müller.

- Schönau** (Schlesien, Kr.-St. o. Kr. Brieg o. Kr. Neumarkt o. Kr. Habelschwerdt o. Kr. Glogau o. Kr. Leobschütz o. Kr. Löwenberg), Schönau -, Schoenau Siles. Ruprecht, Sommer.
- Schönbacensis Lusatus** s. Schönbach.
- Schönbach** (vgl. die folg.). Vollhardt.
- Schönbach** (Dresden, AH. Pirna o. AH. Grimma o. AH. Plauen, vgl. d. vorhergeh.), Schonbach-, Schunbach. Misn. Schulze, Steltzner.
- Schönbach** (Sachsen, AH. Löbau, vgl. d. zweitvorhergeh.), Schönbacen. Lusat., Schoenbacen., Schoenbach. Lusat. Diesner, Meisner.
- Schönberg** (vgl. die folg.). Franz.
- Schönberg** (Sachsen, AH. Oelsnitz o. AH. Plauen o. AH. Glauchau o. AH. Döbeln, vgl. d. vorhergeh.), Schönberga -, Schoenbergen. Misn. Broetter, Brunnemann, Cramer, Günther (-erus), Köhler.
- Schönberg** (Mecklenburg-Strelitz, Fstt. Ratzeburg), Schoenberg. Megapolitan. Wischer.
- Schönberg** (Hessen, Kr. Bensheim), Schoenberga Erbacen. Ioseph.
- Schönberg** (Schlesien, Kr. Lauban), Schoenberga -, Schönbergen. Lusat., - Polon., Schoenbergen. Lusat. Buchberger, Crantz, Funck, Köstner, Krug, Lachmann, Pezold, Pietsch, Schultze, Weinhold.
- Schoenberga Erbacen** s. Schönberg (Hessen), - Lusat. s. Schönberg (Schlesien), - Misn. s. Schönberg (Sachsen).
- Schönberg**, Mährisch- (Mähren, BH. Schönberg), Schönberg. Morav. Dietericus.
- Schoenbergen. Lusat.** s. Schönberg (Schlesien), - Megapolitan. s. Schönberg (Mecklenb.-Strelitz), - Misn. s. Schönberg (Sachsen), - Morav. s. Schönberg (Mährisch-), - Polon. s. Schönberg (Schlesien).
- Schönborn** (Sachsen, AH. Rochlitz o. AH. Grossenhain o. AH. Dresden-N.), Schoenborn. Misn. Tiebelius.
- Schönborn** (Brandenburg, Kr. Luckau o. Kr. Züllichau-Schwiebus), Schönborn. Lusat. Terne.
- Schönborn** (Schlesien, Ldkr. Liegnitz o. Ldkr. Breslau), Schoenborn. Siles. Tiebelius, Tseche.
- Schönbrunn** (Sachsen, AH. Oelsnitz o. AH. Marienberg o. AH. Auerbach), Schönbrunna -, Schönbrunnen. -, Schoenbrunnen. Misn. Goetzius, Groeßel (-elius), Hoffmann, Melzerus, Reuter, Wagner.
- Schönbrunn** (Sachsen, AH. Bautzen), Schönbrunnen. -, Schoenbrunnen. Lusat. Floebelius, Hartmann, Schindel de.
- Schönburg** (Sachsen, Schönburgische Rezessherrschaft), Saxo Schoenburg., Schoenburgen., - Misn. Schönburg de celsissim. princeps Eduard. Arsand, Boeker, Guislicenus s. Wislicenus, Haertel, Rüger, Vodelius, Walther, Werner, Wislicenus (Guislicenus).
- Schönburg** (Prov. Sachsen, Kr. Naumburg), Schoenburg. Numburg. Zeidler.
- Schöndorf** (S.-Weimar, VB. Neustadt a. d. Orla), Schoendorf. Varisc. Bermann.
- Schöndorf** (Lausitz) Lusato Schöndorf., Schoendorf. Lusat. Voigt, Witke.
- Schönebeck** (Prov. Sachsen, Kr. Kalbe), Schönebecen. Magdeburg., Schonebecen. -, Schoenebecen. Sax. Schäffer, Otto, Wermser.
- Schöneck** (Sachsen, AH. Oelsnitz), Schoenecca Misn., Schoeneccen. Varisc., Schoenecka Misn., -Varisc., Schoenecken., - Varisc., Schoenegken -, Schoenek. Varisc. Apffelstaedt, Doehler, Ficker, Iahn, Kasten, Kolbe, Merz, Müller, Raidelius, Spranger, Uswald, Wohlrabe.
- Schönefeld** (Sachsen, AH. Leipzig), Schoenfelden. Lips. Scharff (-ffius), Thümmel a.
- Schoenegkensis Variscus** s. Schöneck.
- Schöneichensis Lusatus** s. Schönaich.
- Schoenekensis Variscus** s. Schöneck.
- Schonensis Misnensis** s. Schöna.
- Schönerstadt** (Sachsen, AH. Flöha), Schönerstaden. Misn. Bielitz, Spillner.
- Schönerstädt** (Sachsen, AH. Döbeln), Schönerstädt prope Leisnig. Harder.
- Schönwald** (Brandenburg, Kr. Landsberg a. d. Warthe) o. Schönewalde (Prov. Sachsen, Kr. Schweinitz), Schoenewalden. Sax. Haferung.
- Schönewerda** (Prov. Sachsen, Kr. Querfurt), Schönewerda -, Schoenwerda -, Schoenwerda Thuring., Schönwerden. Misn. Ehrlich, Schartow, Thomae, Trautwein, Vorrhad, Weißhuhn.
- Schönfeld** (Sachsen, AH. Annaberg o. AH. Dresden-N. o. AH. Dippoldiswalde o. AH. Grossenhain o. AH. Freiberg o. AH. Rochlitz), Schönfelda -, Schönfelden. -, Schoenfelden. Misn. Bahrdt, Hartmann, Kayser, Klemm, Laurich, Ludwig, Martini, Scharffius, Scheibner, Schicketanz, Schmidt, Türkel a.
- Schönfeld** (Sachsen, AH. Dresden-N.), Schoenfelda Dresden. Laurich.
- Schönfeld** (Sachsen, AH. Annaberg), Schönfelden. Zwicccavien. Ludwig.
- Schönfeld** (Prov. Sachsen, Kr. Sangerhausen), Schönfelden. -, Schoenfelden. Thuring., Schoenfelden. Mansfeld. Deckert, Kesler, Schoenemann (-mannus).
- Schönfeld** (Reuss ä. L., LA. Greiz), Schoenfeld. Varisc. Kommerstaedt a.
- Schönfeld** (Brandenburg, Kr. Friedeberg), Schönfeld. Neo-March. Boetticher.
- Schönfeld** (Brandenburg, Kr. Oberbarnim o. Kr. Prenzlau o. Kr. Westpriegnitz o. Kr. Arnswalde), Schönfelda March. Stöwen.

- Schoenfelda Dresden.** s. Schönfeld (Sachsen), - March. s. Schönfeld (Brandenburg), - Misn. s. Schönfeld (Sachsen).
- Schoenfeldensis Lipsien.** s. Schönfeld (Sachsen), - Mansfeld. s. Schönfeld (Prov. Sachsen), - Misn. s. Schönfeld (Sachsen), - Neomarch. s. Schönfeld (Brandenburg), - Varisc. s. Schönfeld (Reuss), - Zwiccavien. s. Schönfeld (Sachsen, bei Zwickau).
- Schönfels (Sachsen, AH. Zwickau), Schönfelsa Varisc., Schönfels., Schoenfels. Misn., - Varisc.**
Hempel, Lincke, Roeller, Schreiter, Schurig.
- Schoenfelsensis Misnen.** s. Schönfels), - Neomarch. s. Schönfliess, - Varisc. s. Schönfels.
- Schönfliess (Brandenburg, Kr. Königsberg), Schoenfels., Schoenfließ. Neomarch.**
Pfeifer, Werckmeister.
- Schöngleina (S.-Altenburg, LA. Roda).**
Encke.
- Schönheide (Sachsen, AH. Schwarzenberg), Schoenheida -, Schoenheide -, Schoenheyden. Misn.**
Baumann, Gerischer, Gnüchtel, Neubauer, Stoelzel, Uhlmann, Ungerus, Vogel.
- Schöningen (Braunschweig, Kr. Helmstedt), Scheninga Brunsvicen.**
Cuno, Noltenius.
- Schönstedt (Prov. Sachsen, Kr. Langensalza), Schönstad. prope Langensalzam, - Thuring., Schoenstad. -, Schönstadt. Thuring.**
Günther, Jacobs, Siegmund, Steiger (-erus), Wartmann.
- Schönwalde (Brandenburg, Kr. Niederbarnim o. Kr. Osthavelland o. Kr. Oststernberg), Schenwald. -, Schoenwald. Sax.**
Camenz (-mentius).
- Schönwelcka Misn. s. Wölkau, Gross- und Klein.**
- Schönwerdens Misnensis s. Schönwerda.**
- Schönwolkavia Misn. s. Schönwelcka.**
- Schoosdorfensis Silesius s. Schosdorf.**
- Schoppelshaina -, Schoppenhaina Misn. s. Zschoppelsbain.**
- Schorglensis Thuringus,** Schorgula Misn. s. Zschorgula.
- Schornaviensis Misn. s. Zschorna.**
- Schorndorf (Württemberg, OA.-St.) Schmid.**
- Schornstein.**
Drechsel.
- Schorta Lusat.**
Elger.
- Schortau (Prov. Sachsen, Kr. Weissenfels), Schortau Misn., - Thuring., Schortau Thuring.**
Loehniz, Müller, Nutzer, Volckmann.
- Schortewitz (Anhalt, Kr. Köthen), Schortwizen. Cöthen.**
Muncke.
- Schosdorf (Schlesien, Kr. Löwenberg), Schoosdorf. Siles.**
Baumert.
- Schotterei (Prov. Sachsen, Kr. Merseburg), Schottoreia Thuring., Schotterey Lauchstad.**
Schumann.
- Schottland (Grossbritannien, Königreich), Scotus.**
Abercromby de eq., Carnichel Lord, Ferguson eq., Gordon eq., Haldan.
- Schowerta Ungarus.**
Zoller.
- Schraplau (Prov. Sachsen, Mansfelder Seekr.), Schrapela Mansfeld., Schrapelau, Schraplau Mansfeld., - Thuring.**
Beyer, Gebhardt (-rd), Hichtel, Koerner.
- Schreibitz (Sachsen, AH. Oschatz o. AH. Meissen), Schrebitien. -, Schroebicen. Misn.**
Petschius, Theßel, Vehse.
- Schreibitz (Sachsen, AH. Oschatz, vgl. d. vorherg.), Schrebitz. Leisnig.**
Boehme.
- Schreibendorf (Schlesien, Kr. Brieg o. Kr. Habelschwerdt) o. Schreibersdorf (s. das.).**
Gütler.
- Schreibersdorf (Schlesien, Kr. Neumarkt o. Kr. Ratibor o. Kr. Neustadt) o. Schreibendorf (s. das.), Schreibendorf. Siles.**
Fiebig.
- Schreibersdorf (Schlesien, Kr. Lauban), Schreibersdorf., - Lusat.**
Lange, Tschirner, Wagner.
- Schreiersgrün (Sachsen, AH. Auerbach), Schreyergrün. Misn.**
Merckelius.
- Schroebicensis Misnicus s. Schrebitz.**
- Schüfelbellensis s. Schivelbein.**
- Schunbachensis Misn. s. Schönbach.**
- Schürpfio Francus.**
Woelfing.
- Schwaara (Reuss j. L., LA. Gora), Schwaara Varisc.**
Lachmann.
- Schwabach (Mittelfranken, BA.-St.), Schwabacen., Svobaco Franc.**
Greiner, Krauß.
- Schwaben (ehem. Herzogthum, jetzt bayr. Rgbz., Württemberg u. Hohenzollern), Suv. Bav., - Franc.**
Degenfeld-Schönburg a comes, Kniestedt de liber baro, Lichtenstein de baro, Münch de liber baro, Schmitberg (Semit-) de liber baro, Stein de baro.
- Schwaben (Sachsen, AH. Glauchau), Schwaben. Schoenburg.**
Bauch.
- Schwabhausen (S.-Koburg-Gotha, LA. Ohrdruf), Schabhusan. Misn.**
Beckius.
- Schwalheim (Hessen, Kr. Friedberg), Schwalheim. Wetterau.**
Seylerus.
- Schwand (Sachsen, AH. Plauen), Schwanda Varisc.**
Hendel.
- Schwanebeck (Prov. Sachsen, Kr. Oschersleben), Schwanebeck. Halberstad.**
Voigt.
- Schwarsenza Pol. s. Schwarsenz.**
- Schwartzbachensis Misnen. s. Schwarzbach.**
- Schwartzbergensis Misnen. s. Schwarzenberg.**
- Schwartzburgensis Misnen. s. Schwarzburg, - Polon. s. Schwarzbach (Schlesien).**
- Schwartzbergensis Misnen. s. Schwarzenberg.**
- Schwarza (Prov. Sachsen, Kr. Schleusingen), Schwarza Franc., Schwarzau Henneberg.**
Bachmann, Gödick, Petri.

- Schwarzbach** (Sachsen, AH. Grimma), Schwartzbach. -, Schwarzbach. Misn., Schwarzenbacen. Misn., Schwarzenbachen.
Buttnerus, Francke, Richter (-erus), Ungebauer, Zille.
- Schwarzbach** (S.-Weimar, VB. Neustadt a. d. Orla), Schwarzbacen -, Schwarzenbachen. Varisc. Iungwirth, Sillich.
- Schwarzbach** (Schlesien, Kr. Lauban o. Kr. Hoyerswerda), Schwartzburg. Pol., Schwarzbacen. Lusat., - Pol., Schwarzbach. -, Schwarzburg. Lusat.
Altt, Opitius, Palmius, Vater, Wenzel.
- Schwarzbachensis Francus** s. Schwarzbach (Oberfranken), -Lusat. s. Schwarzbach (Schlesien), - Misnen. s. Schwarzbach (Sachsen), - Pol. s. Schwarzbach (Schlesien).
- Schwarzberga**, Schwarzbergen. Varisc. s. Schwarzenberg.
- Schwarzburg** (Deutsche Fürstenthümer Schw.-Rudolstadt u. Schw.-Sondershausen).
Beulwitz a eq., Brockenburg de liber haro, Dachroeden de eq., Golleben von eq., Koenitz (-iz) de eq.
- Schwarzburg** (Deutsche Fürstenthümer Schw.-Rudolstadt o. Schw.-Sondershausen o. Schwarzburg (Schw.-Rudolstadt, LA. Königsee), Schwartzburg., Schwarzburg., - Misn., Svarzaburg. Thuring.
Biel, Callenius, Crahmer, Erdmann, Gerber, Goeschel, Hoepfnerus, Hanike, Koenig, Leidenfrost, Lindner, Martini, Müller, Oehme, Roehm, Saenger, Scheidt, Scheinhardt, Schlimpert, Schuchmanus, Utingius, Wedekind, Werther, Wintruff.
- Schwarzburg-Sondershausen** (Deutsches Fürstenthum).
Princeps Schwarzenburgicus-Sondershusanus Ludovicus Güntherus.
Gottschalck.
- Schwarzburgensis Bav.**, -Franc. s. Schwarzenberg (Hessen-Nassau), -Lusat. s. Schwarzbach (Schlesien), - Misn. s. Schwarzburg (Fürstenthümer).
- Schwarzenbacensis** Byruthin. s. Schwarzbach an der Saale,
- Schwarzenbacensis**.
- Franc. s. Schwarzbach (Oberfranken), - Misnen. s. Schwarzbach (Sachsen), - ad Sylvam Franc. s. Schwarzbach am Wald, - Varisc. s. Schwarzbach (S.-Weimar).
- Schwarzbach** (Oberfranken, BA. Höchststadt a. A. o. BA. Naila o. BA. Hof o. Mittelfranken, BA. Nürnberg, vgl. die folg.), Schwarzbachen. -, Schwarzenbachen. Franc. Cloeter, Fichtner, Lützelberger, Zenckel.
- Schwarzbach a. d. Saale** (Oberfranken, BA. Hof, vgl. d. vorhergeh.), Schwarzbacen. Byruth. Bav. Vogel.
- Schwarzbach am Wald** (Oberfranken, BA. Naila, vgl. d. vorhergeh.), Schwarzbacen. ad Sylvam Franc. Hagerus.
- Schwarzenbachensis** s. Schwarzbach (Sachsen), -Varisc. s. Schwarzbach (S.-Weimar).
- Schwarzenberg** (Sachsen, AH.-St.), Schwartzbergen. -, Schwarzbergen. Misn., Schwarzberga., Schwarzbergen. Varisc., Schwarzberga Misn., Schwarzbergen., Svarzenbergen. Misn.
Anesorg, Bieles, Bonitz, Butter, Candler, Erhard, Ficker, Georgi, Glöckner, Gülden, Helbig, Heubner, Ientsch (-nzs), Iust, Klemm, Klinekhardt (Klinkhard, -hardt), Koehler, Koenig, Krause (-ße), Krauth, Kreße, Kuniß, Lange, Merkel, Mueller, Neubert, Reinhold, Rentsch, Roeder, Schubert, Schuppis, Sieber, Sonntag, Straube, Viertel, Voigt, Weichel, Wellner.
- Schwarzenberg** (Hessen-Nassau, Kr. Melsungen), Schwarzburgen. -, Schwarzbergen. Bav., - Franc. Keyser, Schmidt, Stadelmann.
- Schwarzberga Misn.** s. Schwarzberg.
- Schwarzenbergensis Bavarus**, -Franc. s. Schwarzenberg (Hessen-Nassau), - Misn. s. Schwarzenberg (Sachsen).
- Schwarznauslitz** (Sachsen, AH. Bautzen), Schwarznauslitzio -, Schwarz-Nauslizen. Misn.
Benadius, Iockisch, Krebs.
- Schwed-Marchicus** s. Schwedt.
- Schweden** (Königreich), Succus.
Adlerbielcke de nob., Cameenschild nob., Koenig eq., Lilienberg eq., Roos de eq., Wohlin.
- Schwedisch Pommern** (Vorpommern und Rügen, im Jahre 1815 an Preussen abgetreten, jetzt zur Prov. Pommern geh.), Suecic. -, Sueco Pomer.
Apelblad, Gyllenberg comes, Illies, Platen von, Seeckt, Sodenstern von.
- Schwedt** (Brandenburg, Kr. Angermünde), Schwed-March.
Capioux.
- Schweickershain** (Sachsen, AH. Döbeln), Schweickershain. -, Schweickershayn. -, Schweickershain. Misn.
Keller, Seyfert, Wallwitz de comes.
- Schweidnitz** (Preussen, Kr.-St.), Schweidnitien. -, Schweidnizen. Siles., Schwidnicen., - Siles., Sveidnicen. Siles., Sveidnitien. Pol., Svidnicen. -, Svidnitien. -, Svidnizen. Siles., Sweidnicen. Siles., Swidnicen. -, Swidnitzen. Pol.
Anschütz, Barchewitz, Bürgel, Burghart, Büttner, Carisius, Clus, Dobransky (de Schweidnitiz nob. Siles.), Eckardt, Eckhard, Fuchsius, Geisler, Grundmann, Hacke, Hahn, Haenisch, Hecker, Helcher, Iänitsch, Ilgerus, Iunge, Iupt, Keeseberg, Kirchner, Klose, Koehler, Kopisch, Krause, Landeck, Lansky, Laupitius, Leibscher, Marbach, Matiller, Menzel, Michaelis, Mittmann, Moeller, Müller, Neigefind, Oelsner, Opitz, Orth (-rt), Perstemius, Pietsch, Raupbach, Renisch, Ritsche, Schmolck (-lke), Schweinitz (Sweinitz) a, Seilerus, Sweinitz a s. Schweinitz a, Thomas, Todt, Weiskopf, Weißius, Winckler, Wirsich, Wolff, Wutke, Wuttge, Zachmann.
- Schweickershainensis** Misnenensis s. Schweickershain.
- Schweina** (S.-Meiningen, Kr. Meiningen), Schweina Salungen.
Purgold.

- Schweinfurt** (Unterfranken, BA.-St.), Schweinfurt. Bav., - Franc., Schwinfurt. Bav., Svenofurt. -, Svenon. Franc., Svevofurten. Bav., Svinford., Svinfurt. Bav., - Franc., Svinfurtum, Svinofurt. Bav., Sweinfurt., Swinfurt.
Bach, Berg von (de), Berggold, Beßerer, Bonzeltius, Brenner, Bundschuh, Cramer (-rus), Drescher, Durbius, Dürr, Eber, Englert (-tus), Fichtel, Gampert, Goll, Hahn, Hartlaub, Herzog, Heunischius, Holland, Horn, Hotz (Hozius), Imhof, Kirch, Kleiber, Limpach, Merck, Mezger, Mieling, Moeller, Otto, Rasdoerfer, Reismann, Rieß, Ringer, Schirmer, Schöner (Schoe-), Schüßler, Segnitz (-iz), Seyffart, Sixt, Stoor, Thaut, Thomae, Wirsing, Wolff (-lf).
- Schweinitz** (Prov. Sachsen, Kr.-St. o. Prov. Sachsen, Kr. Jerichow I), Schweinit. -, Schweinitz. Sax., Schweiniz; - Sax., Sveinizen. Sax., Svinicen., Swinicen. Sax.
Eckhardus, Heffter, Kretschmar, Neßler, Panzer, Stiefel, Thieme, Wiegand, Wildenhayn, Wirsich.
- Schweinitz** (Schlesien, Kr. Grünberg o. Kr. Goldberg-Haynau), Schweinizen. Siles.
Engler, Schober.
- Schweinizensis Saxo** s. Schweinitz (Prov. Sachsen), - Siles. s. Schweinitz (Schlesien).
- Schweinsburg** (Sachsen, AH. Zwickau).
Berbisdorff de.
- Schweinshaupten** (Unterfranken, BA. Königshofen), Schweinsaupten. Franc.
Handschuh.
- Schweiz** (Eidgenossenschaft), Helvetus.
Armbruster, Cerichelli, Forel de Bußy, Le Chambrier liber baro, Deyverdun, Dompierre de, Droz, Le Grand, Mont Richer de liber baro, Peyer de eq., Tscharnée de Trachselbald de, Wattenwyl (Watenbyll) de, William, Ziegler (-lern) de (a) eq.
- Schwemsal** (Prov. Sachsen, Kr. Bitterfeld), Schwemsalien., Schwemselien. Misn.
Reißig, Wellner.
- Schwepnitz** (Sachsen, AH. Kamenz), Schwepnitz. Lusat., - Pol.
Stoekhardt (Stoek-).
- Schwerda** Lusatius s. Schwerta.
- Schwerin** (Mecklenb.-Schwerin, Hptst.), Schwerin. Mecklenburg., - Megapolitan., Sverin., - Mecklenburg., - Megapolitan., - Meklenburg., - Sax., Swerin. Mecklenburg.
Duve, Forstner, Klemm, Prang, Scharff, Schmidt, Schröder (-oeder), Schütze, Segnitz, Wiggers.
- Schwersenz** (Posen, Kr. Posen, Ost), Schwarsenza Pol.
Giering.
- Schwerstedt** (Prov. Sachsen, Kr. Weissensee o. S.-Weimar, VB. Weimar), Schwerstad. Misn., - Thuring., Schwersteden. -, Suerstaden. Thuring.
Grüning, Günther, Haun, Knoblauch, Lange, Sprachmann.
- Schwerta** (Schlesien, Kr. Lauban), Schwerda -, Schwerta Lusat.
Beyer, Goetzloff, Haschke, Hubrig, Ruffer, Streit, Weiner, Wiedner.
- Schweta** (Sachsen, AH. Oschatz), Schweta -, Swedten. Misn.
Loeser.
- Schwidnicensis**, - Siles. s. Schweidnitz.
- Schwiebus** (Brandenburg, Kr. Züllichau-Schwiebus), Svibusen., - Siles., Swibusa. Siles., Swibusen., - Siles.
Kallmann, Pirscher, Quapner, Tibelius, Wilcke.
- Schwinfurtensis Bavarus** s. Schweinfurt.
- Skeschensis** -, Skesgen. -, Skesgenio-Misn. s. Skässchen.
- Sckendizensis Misnensis** s. Schkenditz.
- Sekoela** -, Scöllen. Misn. s. Schkölen.
- Scleiza Variscus** s. Schleiz.
- Scöllensis** Misn. s. Schkölen.
- Scortau Thuringus** s. Schortau.
- Scortlebia Leucopetraeus** s. Schkortleben.
- Scotus** s. Schottland.
- Sea Lusatius** s. See.
- Sebacensis** Thuring. s. Seebach.
- Sebes** (Ungarn, Kom. Kronstadt), Sabes Transylvan.
Langius.
- Sebeshely** s. Schebeschel.
- Sebnitz** (Sachsen, AH. Pirna), Sebnicen. -, Sebnitien. -, Sebniza -, Sebnizen. Misn., Seebnitien., Seebnitzen.
Hänel, Boehme, Fickler, Gromann, Heintze, Herbst, Heße, Illing, Laurentius, Lucius, Rovinello, Schafrath, Schmid, Strobbach.
- Seda Lusatius** s. Seidau.
- Sedan** (Frankreich, Dep. Ardennes), Sedano Campan. Bav.
Hamal.
- Sedinensis Saxo**, Sedino Pomer., Sedinum Sax. s. Stettin.
- Sedlitz**, Gross- o. Nieder- (Sachsen, AH. Dresden-A.), Sedlizen. Misn.
Neitzsch (Neitsch).
- See** (Schlesien, Kr. Rothenburg), Sea Lusat.
Walther et Cronegk a.
- Seebach** (Prov. Sachsen, Kr. Langensalza), Sebacen. Thuring., Seebachen. prope Langensalzam, -Thuring., - Thyrigeta, Seebaco Misn.
Arnold, Berlepsch von, Büchner, Kaestner, Knoll, Kürsten, Schoenfeld.
- Seeberg** Schwartzburg., Schwarzburg.
Haucke, Rußwurm.
- Seebnicensis** s. Seebnitz.
- Seebnitiensis** s. Sebnitz.
- Seebnitz** (Schlesien, Kr. Lübben), Seebnicen. Siles.
Berndt.
- Seebnitzensis** s. Sebnitz.
- Seeburg** (Ostpreussen, Kr. Rössel), Seeburg. Pruß.
Rogalli.
- Seegrehna** (Prov. Sachsen, Kr. Wittenberg), Segrehna Sax.
Müller.
- Seehausen** (vgl. die folg.), Seehausen., Seehusan.
Benndorf, Bernhardi.
- Seehausen** (Sachsen, AH. Leipzig), Sehausen. Misn.
Crellius.
- Seehausen** (Schwarzburg-Rudolstadt, LA. Frankenhausen), Seehusa Schwarzburg.
Etzrodt, Schilling.
- Seehausen** (Hannover, Kr. Osterholz o. Prov. Sachsen, Kr. Wanzleben o. Kr. Schweinitz o. die folg.), Seehusan. Sax.
Meinhoff.

- Seehausen** (Brandenburg, Kr. Angermünde), Seehusa March. Brehm.
- Seehausen** (Brandenburg, Kr. Osterburg), Seehusa Palaeo March. Solbrig.
- Seeheim** (Hessen, Kr. Bensheim), Seeheim. Bav. Pistor.
- Seeheten** (Ostpreussen, Kr. Sensburg), Sehesten. Boruss. Pawlick.
- Seehusa Marchicus** s. Seehausen (Brandenburg, Kr. Angermünde), - Palaeo March. s. Seehausen (Brandenburg, Kr. Osterburg), - Schwarzburg. s. Seehausen (Schwarzburg).
- Seehusanus** s. Seehausen, - Sax. s. Seehausen (Hannover).
- Seelicensis** -, Seelicien. Misn. s. Seelitz.
- Seeligstadt** (Sachsen, AH. Meissen o. AH. Pirna) o. Seelingstädt (Sachsen, AH. Zwickau o. AH. Grimma, vgl. d. folg.), Seeligenstad. -, Seeligstad. -, Seligstad. Misn. Gunther, Martini, Opitz (-iz), Weber.
- Seelingstädt** (Sachsen, AH. Zwickau o. AH. Grimma, vgl. d. vorhergeh.), Selingstad. Misn. Koppehele (Koppesule).
- Seelitz** (Sachsen, AH. Rochlitz), Seelicen. -, Seelicien. -, Selicen. -, Selitien. Misn. Fleischer, Hering, Meiner, Weisbach.
- Seesen** (Braunschweig, Kr. Gandersheim), Seßen. Heuschkel.
- Sehausensis Misnensis** s. Seehausen.
- Sehestensis** s. Seeheten.
- Sehlis** (Sachsen, AH. Leipzig), Selisen. Misn. Sperling.
- Sehma** (Sachsen, AH. Annaberg), Sehma -, Sehmen. Misn., Schna. Illgen (Igenius), Roscher, Schmied (-idius, -iedius).
- Sehna** s. Sehma.
- Segnitz** (Unterfranken, BA. Kitzingen), Segnizen. Franc. Nachtrabe.
- Segrehna** Sax. s. Seegrehna.
- Seida Friburgen.** s. Seyda, - Lusat. s. Seidau, - Sax. s. Seyda.
- Seidau** (Sachsen, AH. Bautzen), Seda -, Seida -, Seyda -, Seyden. Lusat. Dencke, Neugebauer, Nitsche, Nitzschke.
- Seidenberg** (Schlesien, Kr. Lauban), Seidenberg., - Görlitzen., - Lusat., - Polon. Brückner, Henning, Herzog, Ilgner, Iohle, Iohn, Kliemt, Kolbe, Pudor, Schulze, Schurich, Ziegler.
- Seidensis Misnen.** s. Sayda.
- Seidenwinkel** Lusat. s. Seidenwinkel.
- Seidewicensis Misnen.** s. Seidewitz.
- Seidewinkel** (Schlesien, Kr. Hoyerswerda), Seidenwinkel. Lus. Iuhr.
- Seidewitz** (Sachsen, AH. Döbeln o. S.-Meiningen, Kr. Saalfeld o. Prov. Sachsen, Kr. Torgau), Seidewicen. Misn. Schindler.
- Seidingstadt** (S.-Meiningen, Kr. Hildburghausen), Seidingstad. Hildburghausen. Kaiser.
- Seidnizensis Silesius.** Charisius.
- Seifa** Misnen. s. Seiffen.
- Seiferbaco-Misnensis** s. Seifersbach.
- Seifersbach** (Sachsen, AH. Rochlitz), Seiferbaco -, Seyffersbacen. Misn. Graun, Schneider, Segerus.
- Seifersdorf** (vgl. d. folg.). Hempel.
- Seifersdorf** (Sachsen, AH. Dresden-N. o. AH. Dippoldiswalde o. AH. Freiberg o. AH. Döbeln o. AH. Borna o. AH. Chemnitz, vgl. d. vorherg.), Seifersdorf. -, Seifersdorf. -, Seiffersdorf. -, Seyferdsdorf. -, Seyfersdorf. -, Seyffersdorf. Misn. Bormannus, Fiedler, Grüzner, Kirsch, Otto, Richter, Rubener, Sormann, Tamm, Trepte, Zumpe.
- Seifersdorf** (Brandenburg, Kr. Sorau o. Schlesien, Kr. Rothenburg, vgl. d. vorherg.), Seyffersdorf. Lusat. Roensch, Scherer.
- Seifersdorf** (Schlesien, Kr. Bunzlau o. Ldkr. Liegnitz o. Kr. Schönau o. Kr. Neurode o. Kr. Schweidnitz o. Kr. Falkenberg, vgl. d. drittvorherg.), Seyfersdorf. Siles. Scherer, Uechtritz de.
- Seifersshau** (Schlesien, Kr. Hirschberg), Sayfersshayn. -, Seiffersshavia Siles., Seiffersshavien., Seyfersshau Siles. Chyraack, Hoffmann, Iuttner, Mentzel.
- Seifertshain** (Sachsen, AH. Grimma), Seyfertshain., Seyfertshayn., - Misn., Seyffertshayn. Misn. Albanus, Fiedler.
- Seiffen** (Sachsen, AH. Freiberg), Seifa Misn. Langer.
- Seiffersshavia Silesius,** Seiffersshavien. s. Seifersshau.
- Seifhennersdorf** (Sachsen, AH. Zittau), Hennersdorf. -, Seifhennersdorf. Lusat. Gaertner, Gutsche, Schneider, Seyffert.
- Seigerhüttensis** s. Saigerhütte Grünthal.
- Seitendorf** (Sachsen, AH. Löbau), Seitendorf. Misn. Roensch.
- Selb** (Oberfranken, BA. Rehan), Selba Varisc., Selbena -, Selbenen. Misn., - Varisc., Selbium Varisc. Bleyer, Graf, Grötsch, Hecht, Keyser, Oettel, Prell.
- Selbitz** (Oberfranken, BA. Naila), Selbiz. Baruth., - Franc., - Varisc. Müller (-erus).
- Selbium Variscus** s. Selb.
- Selbizensis Baruthin.,** - Franc., - Varisc. s. Selbitz.
- Selcka Altenburgensis** s. Selka.
- Selicensis** s. Seelitz.
- Seligstadensis** s. Seeligstadt.
- Selingstadensis** s. Seelingstädt.
- Selisensis** s. Sehlis.
- Selitiensis** s. Seelitz.
- Selka** (S.-Altenburg, LA. Altenburg), Selcka Altenburg. Kertscher.
- Sellendorf** (Brandenburg, Kr. Luckau), Sellendorf. Lusat. Marcus.
- Semleba Thuringus.** Hauthal.

- Semproniensis Hungarus** s. Oedenburg.
- Senftenberg** (Brandenburg, Kr. Kalau), Senftebergen. -, Senftenbergen. Misn., Senftenberga Lusat., Senftenbergen. infer. Lusat., - Misn., - Pol.
Alberti, Bächmann, Braun (-e), Cunaeus, Ehrlich, Fabricius, Fickold, Förstel, Francisci, Franckensteinde, Große, Haegerus, Herrmann, Hofer, Hoffmann, Katusch, Kupz, Lehmann, Mayer (-erus), Meyer, Preße, Roeßer, Sacherigck, Scheffler, Schmidt, Schreyer, Teubner (-erus), Weber.
- Sercha** (Schlesien, Ldkr. Görlitz), Serchau -, Serga -, Serich. Lusat. Faber, Müller, Rothe.
- Serisdorpensis Lusat.**
Krahe.
- Serkowitz** (Sachsen, AH. Dresden-Neust.), Sercowizen. Misn.
Wenzelius.
- Sernau Misnensis** s. Sorna.
- Sernowizensis Misnensis** s. Sörnwitz.
- Servestanus**, -Anhaltinus s. Zerbst.
- Serwiga Misnensis** s. Zörbig.
- Seschwitzensis Misnensis** s. Zeschwitz.
- Seßensis** s. Seesen.
- Seu en Champagne.**
Bourrienne de.
- Seusslitz** (Sachsen, AH. Grossenhain), Seuslitan., Suselicon.
Iordan, Bünau a com.
- Seyda** (Prov. Sachsen, Kr. Schweinitz), Seida -, Seyda -, Seyden. Sax. Arnold, Cuno, Reinhard, Schmiederus.
- Seyda prope Freiberg**, - Misn. s. Sayda, - Lusat. s. Seidau, - Sax. s. Seyda.
- Seydens Lusat.** s. Seidau, - Misnen. s. Sayda, - Sax. s. Seyda.
- Seyferdorfensis Misnensis** s. Seifersdorf (Sachsen).
- Seyferdsdorfensis Misnensis** s. Seifersdorf (Sachsen).
- Seyfersau Silesius** s. Seiferschau.
- Seyferdsdorfensis Misnensis** s. Seifersdorf (Sachsen), - Siles. s. Seifersdorf (Schlesien).
- Seyfertshainensis**, -haynen. Misn. s. Seifertshain.
- Seyferdorfensis Misnensis** s. Seifersdorf (Sachsen).
- Seyffersbacensis Misnicus** s. Seifersbach.
- Seyffersdorfensis Lusatus** s. Seifersdorf (Brandenburg), - Misn. s. Seifersdorf (Sachsen).
- Seyffertshaynensis Misnensis** s. Seifertshain.
- Seygerhütte Misnensis** s. Saigerhütte Grünthal.
- Shoihusanus Misnensis.**
Schotte.
- Sibelehna Misnensis**, Sibenlehnen. s. Siebenlehn.
- Sicinni** (Westpreussen, Kr. Tuchel), Sicina.
Corvinus.
- Sidoviensis Mesomarchicus** s. Sydow (Brandenburg), - Saxo s. Sydow (Prov. Sachsen).
- Siebenbürgen** (Ungarn, Grossfürstenthum), Saxo Transilvan., Transilvan. -, Transilvan. -, Transylvan. -, Trauñylvan. -, Transylvan. Pol.
Albrich, Arzt, Balthes, Bourdillet, Brechner de Bruckenthal eq., Bruckner, Decani, Fronius, Frähm, Gebel, Hager, Helwig, Ioschika de baro, Karp, Koenig, Kowatsi, Lucas, Lutsch de eq., Mieß, Neustaedter, Rosenfeld a eq., Sachs von Hartenegg, Schüller, Sutorius, Ungar.
- Siebeneichen** (Sachsen, AH. Meissen), Siebeneichen Misn.
Berger.
- Siebenlehn** (Sachsen, AH. Meissen), Sibelehna Misn., Sibenlehnen., Siebenlehna Hermandur., Siebenlehnen., - Misn.
Clajus, Dinndorff, Gautsch, Geyder, Haase, Mende, Preusius, Schubert, Schüller, Steyer.
- Siegen** (Westfalen, Kr.-St.), Sigena Naßov.
Trainer.
- Siegersdorf** (Schlesien, Kr. Bunzlau), Siegersdorf. Lusat., Siegersdorf. Opatius, Steltzer.
- Sietzsch** (Prov. Sachsen, Kr. Delitzsch), Sietschen. -, Sietschio -, Sietzcha Misn., Sietzschena Misn., Sietzschenen., Siezsch. -, Siezshen Misn.
Friedrich (-derich), Schroeter (-erus, Schröter).
- Sigena Naßoviensis** s. Siegen.
- Sigersdorfensis** s. Siegersdorf.
- Silberberg** (Schlesien, Kr. Frankenberg), Silberberg. Siles.
Ladenbach.
- Silda Marchicus.**
Dommerich.
- Silesia inferior.** s. Schlesien, Nieder-.
- Silesius** s. Schlesien.
- Silovia Lusatus.**
Olex.
- Silusia Francus**, Silusien. Pol. [?] s. Schleusingen.
- Simmerensis Thuringus** s. Sommerda.
- Simmershausen** (S.-Meiningen, LA. Hildburghausen), Simmerhusan. Franc.
Göldner.
- Simmershofen** (Mittelfranken, BA. Uffenheim), Simmershofen. Onoldin. Gruninger.
- Simselwitz** (Sachsen, AH. Döbeln), Simselwitz. -, Simsiza Misn.
Glasewald, Mönchmeyer.
- Sipticensis** s. Süptitz.
- Sirakio Hungar.** s. Sirok.
- Siravia Lusatus** s. Syrau.
- Sirmiensis** s. Syrmien.
- Sirok** (Ungarn, Kom. Heves), Sirokio Hungar. Nagy Hont.
Iacobaei.
- Sitten** (Sachsen, AH. Döbeln), Sittena -, Sitten. Misn.
Buda (-de) von (de), Giesmann, Iunghans.
- Sittendorfensis Schwarzburgensis** s. d. folg.
- Sitzendorf** (Schwarzburg-Rudolstadt, LA. Königsee), Sittendorf. -, Sizendorf. Schwarzburg.
Rose, Sorge.
- Skaska** (Sachsen, AH. Kamenz), Skasa Lusat.
Haake.
- Skassa** (Sachsen, AH. Grossenhain), Scafa Misn.
Schnabel.
- Skässchen** (Sachsen, AH. Grossenhain), Scaesgen. -, Sckeschen. -, Sckesgen. -, Sckesgenio -, Skäßgen. -, Skaeßgen. Misn.
Mirus.
- Skeitbariensis Misn.**, Skeitbaeren. s. Schkeitbar.

- Skerbersdorf** (Schlesien, Kr. Rothenburg), Skerbersdorf. Lusat. Reichenbach.
- Skeudicensis Misnensis**, Skeudicien. Merseburg., Skeudizen. Misn. s. Schkeuditz.
- Skoehla** -, Skoelen. Misn. s. Schkölen.
- Skortlebens Misnensis** s. Skortleben.
- Skotschau** (Oesterr. Schlesien, Kr. Bielitz), Skotschovia Siles. Klapsia.
- Slaiza Variscus**, Slaizen. Narisc., - Varisc. s. Schleiz.
- Slana** (Böhmen, BH. Semil), Slana Teinizen. in Bohemia. Ducheck.
- Slavia Pomeranus** s. Schlawe.
- Slawentzitz** (Schlesien, Kr. Kosel), Schlawenschuzen. Siles. Gehl.
- Sleosinga Bavarus** s. Schleusingen.
- Slesvicensis Holsatus**, - Sax. s. Schleswig-Holstein.
- Sleswicensis Saxo** s. Schleswig.
- Slettau Misnensis** s. Schlettau (Sachsen).
- Sleusingensis Bavarus**, - Franc. s. Schleusingen.
- Slotthemensis Schwarzburgensis** s. Schlottheim.
- Smalacaldensis**, Smalacalcide -, Smalacaldien. Bav., - Franc., Smalkald. Saxo s. Schmalkalden.
- Smannewitiensis Misnensis** s. Schmannewitz.
- Smidebergensis Saxo** s. Schmiedeberg (Prov. Sachsen).
- Smiglensis Pol.** s. Schmiegel.
- Smola Thuring.** s. Schmölln (S.-Altenburg).
- Smolensk** (Russland, Gouv.-Hptst.), Smolensc. Pol., Smolenscov. Ruß. Brodoffskoy, Kawersniew, Tschilitscheff de eq.
- Smölla** -, Smoella Misn. s. Schmölln (S.-Altenburg).
- Smölna Lusat.** s. Schmölln (Sachsen).
- Sneebergensis Misnensis** s. Schneeberg.
- Sneedorfensis Helsingör.** Dan. Hammer.
- Sochera** s. Zschocher.
- Södermanland** (Schweden, Län), Sudermannia Suec. In De Belov.
- Soest** (Westfalen, Kr.-St.), Susaten. Sax., Susato -, Soest Westphal. Hermanni, Lehmann, Michels von, Stute.
- Sohland** (Sachsen, AH. Bautzen o. AH. Löbau), Sohlandin. Misn., Solandia -, Solando Lusat. Berger, Brestovinus, Fritsche (Fritzsche, Fritschius), Hohlfeld, König de, Müller, Richter, Uechteritz ab.
- Sölchau Misnensis** s. Söllichau.
- Soldin** (Brandenburg, Kr.-St.), Soldin., - Neo-March., - Sax. Backhauf, Hering, Page, Roesener, Schwarzkopff, Wend.
- Soelichaviensis Misn.** s. Söllichau.
- Solisbacensis Bavarus**, - Franc. s. Sulzbach.
- Solitaria Hannoveranus** s. Soltau.
- Söllichau** (Prov. Sachsen, Kr. Bitterfeld), Sölchau -, Soelichavien. -, Söllichau -, Soellichau Misn. Hausius, Trincks (-ckß, -ks).
- Sollschwitz** (Sachsen, AH. Bautzen o. Schlesien, Kr. Hoyerswerda), Solschwitz. Ober-Lausitz. Richter.
- Solothurn** (Schweiz, Kt.-Hptst.), Solothurn. Helvet. Blotzheim.
- Solschwitz Ober-Lausitz** s. Sollschwitz.
- Soltau** (Hannover, Kr.-St.), Sildav. Sax., Solitaria Hannov. Bauer, Mühlhausen.
- Soltquilla Marchicus**, Soltquellen. Palaeo March. s. Salzwedel.
- Sömmerda** o. Grosssömmern (Prov. Sachsen, Kr. Weissensee), Gros-Simmeran. Thuring., Simmeren. -, Soemeran. Thuring., Soemmerdan. Misn., Soemmerden. Thuring. Bartholomaei, Forberg, Große, Hiepe, Soemmering.
- Sommerfeld** (Brandenburg, Kr. Krossen), Sommerfelda, - Lusat., Sommerfelden. Lusat., - Misn., - Polon., - Siles. Großmann, Klotzius, Koch, Kühlmorgen, Magnus, Nicolai, Pirscher, Pschichholtz, Schlintzing, Schwartz, Sieger, Turck, Weygandus.
- Sommerhausen** (Unterfranken, BA. Ochsenfurt), Sommerhusa Franc. Mohr, Prechtlinus, Stadelmann.
- Sommeritz** (S.-Altenburg, LA. Altenburg), Sommeriz. Misn. Ludwig.
- Somsdorf** (Sachsen, AH. Dresden-A.), Somsdorf -, Somsdorp. Misn. Scheckel, Wesler.
- Sonderburg** (Schleswig-Holstein, Kr.-St.), Sonderburg. Holsat., - Sax. Brand, Paulsen.
- Sondershausen** (Schwarzburg-Sondershausen, Hptst.), Sonderhusa Franc., - Misn., Sondershusa, - Schwarzburg., - Thuring., Sondershusan., - Bav., - Misn., - Schwarzburg., - Thuring. Becker, Bessler, Blettermann, Bock, Bona, Boettcher, Boettger, Dammann, Demuth, Eckhold, Elzner, Ernesti, Faulstich, Gerber, Geyer, Goepfel, Gottschalk, Güttel, Henricke, Heyland, Hopfgarten de, Hopfius, Ioch, Iunghans, Kaufberg a, Keil, Kieser, Knaubel, Knoth, Koch, Krumbholz, Kühn, Ludloff, Ludovici, Pfaff, Reiff, Rothe, Saurbier, Scheller, Schmidt, Siegfried, Sperber, Streun, Suckow (-covius), Wermuthshaeufer, Wezel, Wunderlich.
- Sonneberg** (S.-Meiningen, Kr.-St.), Sonneburgo Franc. Korn.
- Sonnebergensis Pomeranus** s. Sonnenburg.
- Sonneborn** (S.-Koburg-Gotha, LA. Waltershausen), Sonnenborn. Thuring. Hoffmann.
- Sonneburgo Francus** s. Sonneberg, - Pomer. s. Sonnenburg.
- Sonnenbornensis Thuringus** s. Sonneborn.
- Sonnenburg** (Brandenburg, Kr. Oststernberg), Sonneberg. Pom., Sonneburg. Knorth, Kohlreif.
- Sonnenwalda Thuring.** s. Sonnenwalde.
- Sonnenwalda Lusat.** s. Sonnenwalde.
- Sonnenwalde** (Thüringen?), Sonnenwalda Thuring. Tscheppel.

- Sonnewalde** (Brandenburg, Kr. Luckau), Sonnewalda Lusat., Sonnewalden. Lusat., - Pol., - Sax.
 Beyer, Ebersbach, Glasewald, Goellnitz(-izius), Günther, Hentsche, Lehmann, Loeschigk, Mayenberg s. Meyenberg, Mehnert, Meyenberg (Mayen-), Michaelis, Perle, Petri, Schliebner, Taubner.
- Sopa Misnensis** s. Zöpen.
- Soppen** (Sachsen, AH. Meissen), Soppenen., Suppen. Misn.
 Kost, Wilschdorf (Wilesz-).
- Sopronio Hungarus** s. Oedenburg.
- Sorau** (Brandenburg, Kr.-St.), Sora Lusat., - Pol., Soran., - Sax., - Pol., Sorau Lusat., - Pol., Soravien.
 Ackermann, Arnold, Bachmann, Basch, Beer, Bernds, Berger, Bernheim de, Bescherer, Betcher (Bettcher), Bock, Boehmel (Böh-), Braeuniger, Buch, Buquoi, Christ, Conrad, Deckart, Dimler, Droge, Dürr, Ehrlich (-ichius), Erfurth, Eschelson, Finger, Flether, Friedrich, Fritzsche, Frühbuß (Frueb-), Gebhard, Gieser, Glaser, Großmann, Günther, Gutjahr, Hand (-dus), Hänisch (Haenisch, -ischius), Hahnus, Heinsius, Heintze (-nze, -nzius), Held, Hermann (Herr-), Hoffmann, Hoenicke (-ika), Jacobi, Kalbe, Kappius, Kaumann, Knappe, Koehler, Koerner, Krause, Kuckel, Kühn, Kupiz, Leder, Lehmann, Leopold, Liefeld, Ludewig, Ludovici, Lüttge, Manteuffel de liber baro, Maschke, Mielsch, Morgenstern, Mücke, Mühlmann, Müller, Neumeister, Petri, Rau, Rothe (-thius), Schade, Scheffer, Scheibke, Schiller, Schlegel, Schmeil, Schmidt, Schmiedtgen, Schorisch, Schraeberus, Schreber, Schroeter, Schulze, Schwarz, Seydel, Stahn, Stoeckel, Teuber, Trau, Tzschmann, Tzschentkian, Überschaar (Ue-), Use, Wagner, Wend, Wittick, Wohlrab (Wolrab), Wolfram, Wohlrab s. Wohlrab.
- Sorbiensis Misnensis**, Sorbigensis Misn., - Saxo s. Zörbig.
- Sorg** (Böhmen), Sorga Bohemus.
 Zedtwitz comes.
- Sorga Misnensis** s. Sorge.
- Sorgau** (Sachsen, AH. Marienberg), Sorgau Misn., Sorgavien. Montan.
 Fischer, Ulbricht.
- Sorge** (Sachsen, AH. Auerbach), Sorga Misn.
 Boerner, Planitz a.
- Sorna** (S.-Weimar, VB. Auma), Sernau -, Sorna Misnensis, Sornen.
 Malsar, Richter.
- Sorna Sorabicus** s. Wendisch Sorno.
- Sörnwitz** (Sachsen, AH. Meissen o. AH. Oschatz), Sernowiz., Sornvicen. Misn.
 Kunze, Leo.
- Sorno** (Brandenburg, Kr. Luckau), Sorno Lusat.
 Dori.
- Sornssig** (Sachsen, AH. Bantzen, vgl. d. folg.), Sornsicha Misn.
 Kunze.
- Sornzig** (Sachsen, AH. Oschatz, vgl. d. vorherg.), Sornzig. Misn., - Oschatz.
 Haase, Hunger, Kochly.
- Sosa** (Sachsen, AH. Schwarzenberg), Sosa Misn.
 Unger.
- Sotterhausen** (Prov. Sachsen, Kr. Sangerhausen), Soterhausen. prope Sangerhausen.
 Dettlerus.
- Spandau** (Brandenburg, Kr. Osthavelland), Spandau March.
 Berger.
- Spanien** (Königreich), Hispan. Bav. Durango de.
- Sparenbergensis** Misn. s. Oberpaar.
- Spechtsbrunn** (S.-Meiningen, Kr. Saalfeld), Specksbrunnen. Thuring.
 Lipsius.
- Spechtshausen** (Sachsen, AH. Freiberg), Spechtshusan. Misn.
 Irmer.
- Specksbrunnensis** Thuring. s. Spechtsbrunn.
- Sperena Sorbigensis** s. Spören.
- Spergau** (Prov. Sachsen, Kr. Merseburg), Sperga, Spargavien. Merseburg.
 Kühnius, Laitenberger.
- Speyer** (Pfalz, BA.-St.), Spirensis.
 Donauer, Maurer.
- Spiegelberg** (Brandenburg, Kr. Oststernberg o. Kr. Ruppin), Spiegelberg. March.
 Eger.
- Spickendorf** (Prov. Sachsen, Saalkr.), Spickendorf. Sax.
 Olearius.
- Spielberg** (Prov. Sachsen, Kr. Naumburg), Spielberga Thuring.
 Engelmann, Schneider.
- Spirensis** s. Speyer.
- Spitzkunnorsdorf** (Sachsen, AH. Zittau), Spitzkunnorsdorf. Lusat.
 Ientsch.
- Spoehrena Sorbensis** s. Spören.
- Spora** (Prov. Sachsen, Kr. Zeitz), Spora Misn., Spoeren. Misn., - Querfurt.
 Balduinus, Koerner, Schroen.
- Sporbitz** (Sachsen, AH. Pirna), Sporbitium Misn., Sporbizen. Misn.
 Büttig (Bu-), Weidemann.
- Spören** (Prov. Sachsen, Kr. Bitterfeld), Sperena Sorbigen., - Spoehrena Sorben.
 Lange, Seydewitz.
- Spoerensis Misnensis**, - Querfurt. s. Spora.
- Spreewitz** (Schlesien, Kr. Hoyerswerda), Spraewiz., Sproewiz. Lusat.
 Herold, Iurisch.
- Spremberg** (Brandenburg, Kr.-St.), Spremberg, - Lusat., - Misn., - in der Nieder-Lausitz, - Pol., Spremberg. Pol.
 Alberti, Bergerus, Beyer, Bischoff, Boogius, Conradi, Cunradi, Dittmar (Ditmarus), Ferberus, Fleck, Garmann, Garram, Gaudich, Geyer, Hartstein, Hebold, Hilscher, Koehler, Kofack, Krueger, Kurtzhalb, Lange, Langrock, Lehmann, Leupold, Patzer, Pfeilschmidt, Radochlai, Richter, Riedig, Schmidt, Schreiber, Siebenhaar, Süßenguth, Tiede, Trosky de, Zimpel (-bel, -pelius).
- Sprottau** (Schlesien, Kr.-St.), Sprotta Misn., - Siles., Sprottau Siles.
 Blumel, Fiedler, Horn, Kaul, Lenzer, Vogel.
- Sroboslowiensis**.
 Gal.
- Stade** (Hannover, Rgb.-St.), Stada, - Bremen., Staden., - Sax.
 Bräning, Eitzen ab, Heisling, Iarcke, Kerstens, Kolster, Kühle, Lienau, Lipstorp, Metzger, Plesken, Scharlacher, Schredermann, Stade von, Stelling, Tiling, Willmanns (Wilmans).

- Staedtelio Misnensis** s. Grossstädteln.
- Städten** (Prov. Sachsen, Kr. Querfurt), Stadtena Thuring. Koerner.
- Staedtfeldensis Thuringus** s. Stedtfeldt.
- Stadthagen** (Lippe, LA.-St.), Stadthagen. Westphal. Hille.
- Stadtilm** s. Ilm, Stadt-.
- Stadtoledendorf** (Braunschweig, Kr. Holzminden). Iäger.
- Stahlberg** (Sachsen, AH. Annaberg), Stahlberg. Montan. Rebentisch.
- Stahmeln** s. (Sachsen, AH. Leipzig), Stahmelen. Misn. Voelckner.
- Stalovitsch** (Russland, Gouv. Grodno), Stallowitien. Ruß. Francke.
- Stangengrün** (Sachsen, AH. Zwickau), Stangengruna Misn., Stangengrunen., Stangengrünen., - Misn. Burgkhard, Ludwig, Müller, Poltz.
- Stangerode** (Prov. Sachsen, Mansfelder Gebirgskr.), Stangeroda Schwarzburgensis. Ebertin.
- Starcoviensis Lusatus** s. Storkow.
- Stargard** (vgl. d. folg.). Doße (-sse).
- Stargard** (Mecklenburg-Strelitz o. Pommern, Kr. Saatzig, vgl. d. vorhergeh. u. d. folg.), Stargard, - Sax. Bohm, Cotta, Flesche (-sch), Leistico, Lächner, Milde, Müller, Zierold (-dus).
- Stargard** (Pommern, Kr. Saatzig, vgl. die vorherg.), Stargard. Pomeran. Bernhardt, Bliescke, Brunnemann, Engelcken, Ernst, Gohr, Ladwig, Lisco, Necker, Puttkammer (Pott-), Ratisch, Sadewaßer, Seldius, Zierold (-dus).
- Stargard, Preussisch-** (Westpreussen, Kr.-St.), Stargard. Boruss. Czolbe, Knuth.
- Stargardensis Boruss.** s. Stargard, Preussisch-, - Lusat. s. Stargardt, - Pomeran. s. Stargard (Pommern), - Sax. s. Stargard.
- Stargardt** (Brandenburg, Kr. Guben), Stargard. Lusat. Heinze, Lohde.
- Staritz** (Prov. Sachsen, Kr. Torgau), Staricen. Misn. Schenckius.
- Starsiedel** (Prov. Sachsen, Kr. Merseburg). Quietzsch.
- Starzeddel** (Brandenburg, Kr. Guben), Starzeddel. -, Starzedel. Lusat. Fellmer, Niegmann (Nig-), Seydel.
- Staschwitz** (Prov. Sachsen, Kr. Zeitz), Staswizen. Minckwitz de.
- Stassfurt** (Prov. Sachsen, Kr. Kalbe), Stasford. Sax., Stasfurt. Magdeburg. Pfister, Schladen von.
- Staswizensis** s. Staschwitz.
- Stauch**, Nieder- u. Ober- (Sachsen, AH. Meissen), Staucha, - Misn., Stauchen. Altenau, Baier, Facildes, Felgner, Gautsch, Günther, Hartitzsch de, Keil, Zschoche (-chius), Zündler.
- Stauchitz** (Sachsen, AH. Oschatz), Stauchizen. Misn. Daßdorf (Dass-), Miersch.
- Staven** (Mecklenburg-Strelitz), Staveno Megapolitan. Reinhold.
- Steben** (Oberfranken, BA. Naila), Steben. Bav. Gnüge.
- Stechau Altenburg** s. Grossstechau.
- Steddingensis Meiningensis** s. Steddingen.
- Stedtfeldt** (S.-Weimar, VB. Eisenach), Staedtfelden. Thuring. Reinhard.
- Steddingen** (S.-Meiningen, Kr. Meiningen), Steddingen. Meininga, Steddingen. Bav. Sauer, Silchmüller.
- Stefanopoli**, Stephanopolitanus. Georgiades.
- Steiermark** (Herzogthum, österreich. Kronland), Styriacus. Attemps (Attems, Atthembs) ab comes, Sanraa a comes.
- Steigra** (Prov. Sachsen, Kr. Querfurt), Saxo Steigran., Steygra Sax., - Thuring. Benndorf, Dietz, Schwartze.
- Stein** (Sachsen, AH. Zwickau). Schoenburg a comes.
- Steina** (Sachsen, AH. Döbeln), Steinen. -, Stena Misn. Naumann.
- Steinau** (Schlesien, Kr.-St.), Steinau, -ad Oderam, - Pol., - Siles., Steinvien. Siles. Bergmann, Fischbach, Hänsel, Haensler, Hensel, Hentschel, Iacobi, Illgener, Illmann (-mannus), Keller, Koernig, Lentner, Loew, Matthiae, Neefe, Pantke, Scheider, Seydel, Titius, Wolff, Zachler.
- Steinau an der Straße** (Hessen-Nassau, Kr. Schlüchtern). Schott.
- Steinbacensis Baruth** s. Steinbach (Oberfranken), - prope Bornam s. Steinbach (Sachsen, AH. Borna), - Franc. s. Steinbach (Prov. Sachsen), - Haßus s. Steinbach (Hessen), - Misn. s. Steinbach (Sachsen, AH. Grossenhain), - Schmalcalden. s. Steinbach (Prov. Sachsen).
- Steinbach** (Sachsen, AH. Grossenhain o. AH. Meissen o. AH. Borna o. AH. Schwarzenberg) o. Steinbach, Ober- (Sachsen, AH. Döbeln o. AH. Rochlitz), Steinbacen. -, Steinbachen. Misn. Corpus, Goebel, Hase (Haase, Hasius), Waechtler.
- Steinbach** (Sachsen, AH. Borna), Steinbacen., - prope Bornam. Goebel (Gö-).
- Steinbach** (Prov. Sachsen, Kr. Schleusingen), Steinbacen. Franc., - Schmalcalden. Reinhardt.
- Steinbach** (Prov. Sachsen, Kr. Schleusingen o. S.-Meiningen, Kr. Salzungen o. Oberfranken, BA. Tenschnitz o. BA. Forchheim o. BA. Stadtsteinach o. Mittelfranken, BA. Fürth), Steinbach. Franc. Keller.
- Steinbach** (Hessen, Kr. Erbach o. Kr. Offenbach o. Kr. Giessen), Steinbacen. Haß., Steinbach. Haß., - Heß. Dohles, Recknagel, Usbeck.
- Steinbach** (Oberfranken, BA. Teuschnitz), Steinbacen. Baruth. Hoefler.

- Steinbach-Hallenberg** (Hessen-Nassau, Kr. Schmalkalden).
Wiegand.
- Steinbachensis Franc.** s. Steinbach (Prov. Sachsen), - Haß., - Heß. s. Steinbach (Hessen), - Misn. s. Steinbach (Sachsen).
- Steinbeck** (Schleswig-Holstein, Ldkr. Kiel), Steinbecken. Holsat.
Alardus.
- Steinborn** (Sachsen, AH. Kamenz), Steinborn. Lusat.
Hommel.
- Steinichtwolmsdorf** (Sachsen, AH. Schirgiswalde), Steinichtwolmsdorf., Steinigt-Wolmsdorf., Steinigwolmsdorf. Misn.
Richter, Schieritz.
- Steinitz** (Brandenburg, Kr. Kalau), Steinitzen. Lusat.
Kanig.
- Steinkircha** Lusat. s. Steinkirchen.
- Steinkirche** (Schlesien, Kr. Strehlen), Steinkirchen., Steinkirchen. Siles.
Koehler, Splittgarb, Tschran.
- Steinkirchen** (vgl. d. folg.).
Schütze.
- Steinkirchen** (Brandenburg, Kr. Lübben o. Schlesien, Ldkr. Görlitz, vgl. d. vorherg.), Steinkircha Lusat.
Trierenberg.
- Steinkirchensis Siles.** s. Steinkirche (Schlesien).
- Steinoviensis Silesius** s. Steinau (Schlesien).
- Steinpleis** (Sachsen, AH. Zwickau), Steinpleiße Sax., Steinpleißen. -, Steinpliße Misn.
Hofmann, Pinther, Renker, Seidel, Thomasius, Wunderlich.
- Steinsdorf** (Sachsen, AH. Plauen o. S.-Weimar, VB. Neustadt), Steinsdorf. Varisc.
Gensel, Zaumseel.
- Steinhalleben** (Schwarzburg-Rudolstadt, LA. Frankenhausen), Steinhalleoben. Schwarzburg.
Wolff.
- Stelzen** (S.-Meiningen, Kr. Hildburghausen), Stelzen. Hildburghusan.
Faber.
- Stelzendorf** (Sachsen, AH. Chemnitz), Stelzendorf. Narisc.
Rehe.
- Stena Misnensis** s. Steina.
- Stendal** (Prov. Sachsen, Kr.-St.), Stendal. March., - Palaeomarch., - Sax.
Bertram, Haltorius, Hoffmann, Schulze, Traisenet, Ungnad, Werkenthin.
- Stenn** (Sachsen, AH. Zwickau), Stennen. Varisc.
Hellwig, Seyffert.
- Stenzscha Misnensis** s. Stöntzsch.
- Stepfershausen** (S.-Meiningen, Kr. Meiningen), Steppfershusa Franc.
Hodermann.
- Stephanopolitanus** s. Stefanopoli.
- Steppach** (Oberfranken, BA. Höchstadt), Steppach. Baruth.
Schornius.
- Steppfershusa Francus** s. Steppfershausen.
- Sternberg** (Mecklenburg-Schwerin o. Brandenburg, Kr. Oststernberg), Sterneberg., Sternberga.
Karsten, Wondreyn.
- Sterndorfensis Darmstadt.**
Seebach de.
- Stetino Pomeranus** s. Stettin.
- Stetten.**
Keller de.
- Stettin** (Pommern, Prov.-Hptst.), Palaeo Sedinum Pomer., Sedinum Sax., Sedino Pomer., Sedinum Sax., Stotino Pomer., - Sax., Stettin. Pomer., - Sax.
Adelung, Amelung, Baldoff, Beckmannus, Blanckmeister, Blühdorn, Charette, Cramer, Decovius, Eckstein, Garber, Liebherr, Mattheus, Preuß, Pubst, Roehn de, Sander, Scheiber, Sprenger, Thesmar (Teßmarus), Vangerow, Vanselow.
- Steuden** (Prov. Sachsen, Mansfelder Seekr.), Studa.
Hüsing.
- Steygra Saxo**, - Thuring. s. Steigra.
- Stöben** (S.-Meiningen, Kr. Saalfeld), Stoben. Numburg., - Thuring.
Becker.
- Stöbritz** (Brandenburg, Kr. Kalau), Stoebritzen. Lusat.
Blasius.
- Stockenroth** (Oberfranken, BA. Münchberg), Stockenrot. Varisc.
Metsch von Leineck.
- Stockholm** (Schweden, Hptst.), Holmien. Sax., Stockholm. Sax., - Suecus.
Ackermann (Aöcker-), Bonde de liber baro, Merkelius, Sparre comes, Ulrich, Wykblath.
- Stockstadt** (Unterfranken, BA. Aschaffenburg), Stockstad. Franc. Sartorius.
- Stödtin** (Prov. Sachsen, Kr. Eckartsberga), Stooden. Misn., - Thuring., Stoodten. Misn., Stoeten. Thuring. Pftenhauer, Riem, Schnupphase (-has).
- Stolberg** (vgl. d. folg. u. Stollberg).
Ackermann, Bürger, Dietrich, Gothus, Kermann, Reichel, Reidemeister.
- Stolberg** (Prov. Sachsen, Kr. Sangerhausen, vgl. Stollberg), Stolberg., - Cherusc., - am Hartz, - Hercyn., - ad Hercyn., - ad Sylvam Hercyniam, Hermundur., - Sax., - Thuring., - Wernigrod., Stollberg. Sax., Stolperga Thuring.
Benckenstein, Brandenstein von eq., Cartheuser, Dehle, Fontanus, Harttung, Hentze (-nze), Loeber, Meßerschmidt, Orlop, Petri, Reichel, Reidemeister, Rischel, Ruling, Rämpler, Schwartze, Seidel, Toelle, Ulbricht, Winkler, Ziegler.
- Stolberga**, - Misn. s. Stollberg.
- Stolbergensis prope Cennitium** s. Stollberg, - Cherusc., - am Hartz, - Hercyn., - ad Hercyn., - ad Sylvam Hercyniam, - Hermundur. s. Stolberg, - Misn. s. Stollberg, - Sax., - Thuring., - Wernigrod. s. Stolberg.
- Stolbergsdorf** (Schlesien, Kr. Reichenbach), Stolberg[sdorfen.] Siles.
Lehmann.
- Stollberg** (Sachsen, AH. Chemnitz, vgl. Stolberg), Stolberga, - Misn., Stolbergen. prope Cennitium, - Misn., Stollberg. Misn.
Ahner, Augustin, Bergner, Boettiger, Brehme, Bürger, Carl, Contius, Dietz, Gelpcke, Günther, Hempel, Hertling, Iaspis, Iung-hans, Kermer, Kilmar, Kretschmar, Krieg, Leopold, Liebe, Ländisch, Lunitz, Meiner, Meischner, Münch,

Stollberg.

Neuber, Oelsner, Orlop, Ortmann, Peschel, Pohl, Rabenalt, Ranft, Reidemeister, Reinhold, Rupstein, Sachse, Schaarschmidt, Schilling, Schüler, Siegmann, Ulbricht, Werchau, Zeißler, Ziegler.

Stollbergensis Misnensis s. Stollberg, - Sax. s. Stolberg.

Stolp (Pommern, Kr.-St.), Stolpa Pomer.

Beggerow, Conradi, Grundeis, Hill.

Stolpa Silesius.

Iungius.

Stolpen (Sachsen, AH. Pirna), Stolpa, - Misn., Stolpena Misn., Stolpen., - Misn., Stolpien., - Stulpa Misn.

Andreae, Barthel, Baudius, Brzeski de, Conradi, Degenkolb, Doering, Eger, Fridemannus, Fritsch, Gercke, Gerschmer, Heidenreich s. Heydenreich, Henrici, Heße, Heydenreich (Hei-), Klengel, Kroedler, Marche, Müller, Nestler, Paßbusch, Richter, Schade, Schegelius, Schlegel, Schlinsky, Schmalz, Senf, Spitzner, Stoy, Teichert, Zangenberg.

Stolperga Thuringus s. Stolberg.

Stolpiensis Misn. s. Stolpen.

Stolz (Schlesien, Kr. Frankenstein), Stolz. Münsterberg.

Schlaberndorff (-rf) de comes.

Stolzenhain (Prov. Sachsen, Kr. Weissenfels), Stolzenhahn. Misn.

Zeune (-nius).

Stolzenhain (Prov. Sachsen, Kr. Liebenwerda o. Kr. Schweinitz), Stolzenhayn. Misn., - Sax.

Wagner.

Stöntzsch (Sachsen, AH. Borna), Stenzscha -, Stoensen. -, Stoenzsch. Misn.

Bachmann, Koch, Schilling.

Stoppa Misnensis s. Struppen.

Storckoviensis Lusat. s. Storkow.

Storcwitio Misnensis s. Storkwitz.

Storkow (Brandenburg, Kr. Beeskow-Storkow), Starcovien. Lusat., Storckov. Lusat., Storkov. Mesomarch.

Pfundt, Schultze (-lze).

Storkwitz, Gross- (Sachsen, AH.

Borna) o. St., Klein- (Sachsen, AH. Leipzig), Storcwitio Misn. Naumann.

Störmthal (Sachsen, AH. Leipzig), Störmthal., - Misn., Stoermthal., - Misn., Stürmthal. Misn.

Boettger, Fischer, Hoernig.

Klepe (Klep), Kraß, Purschwitz.

Stoscha Misnensis, Stoesen. Leucopetraeus, Stösen. Misn. s. Stössen.

Stösitz (Sachsen, AH. Oschatz),

Stoesizen. Misn.

Pfitzer.

Stössen (Prov. Sachsen, Kr. Weissenfels), Stoscha Misn., Stoesen. Leucopetr., Stösen. Misn., Stößena Misn., Stößen. Misn., - Sax.

Kühn, Meudtnerus, Müller, Schmidt (-idius), Stenzel, Wille (-lius).

Stoetensis Misnensis s. Stödten.

Stötteritz (Sachsen, AH. Leipzig), Stoetteritien.

Hillert.

Stoettigkensis Silesius.

Stammitz.

Stradam (Schlesien, Kr. Grosswartenberg), Stradamontan.

Exner.

Stralsund (Pommern, Rgb.-Hptst.), - Sax., Stralsund., - Pomer., - Sax., Sunden. Pomer.

Bänsow, Fabricius, Graß, Hercules, Hilmers, Kempe, Levenhagen, Mullerus, Pommeresche, Ramsthal, Richter, Spaats, Stievelen, Trittelviz, Vehr, Weidhansen.

Stramberg (Mähren, BH. Neutitschein), Strombergen. Morav.

Stephan.

Strammensis Marchicus s. Stremmen.

Strasburg (Brandenburg, Kr. Prenzlau), Strasburg., - Neomarch.

Metz, Pielmann.

Strasburgensis Lusatus s. Strassberg, - Neomarch. s. Strasburg.

Strassberg (Schlesien, Kr. Lauban), Strasburg. Lusat.

Heeser.

Strassburg (Elsass, Hptst.), Argentin., Argentorat.

Strassburg.

Arnberg von, Büttnerus, Dietrich de liber baro, Faber, Fasco, Faust, Haffner, Hennebergius, Heus, Kolb, Laborde, Lorenz, Müller, Oertel ab, Patrick, Pfauth, Pin, Rang, Schaz, Stoeber, Vigera, Weydknecht.

Straubing (Niederbayern, BA.-St.), Straubinga Boicus.

Wenninger.

Strauch (Sachsen, AH. Grossenhain), Strauca -, Straucha -, Strauchen. Misn.

Gebhard, Hirsch, Pfeiffer, Roch.

Straupitz (Brandenburg, Kr. Lübben), Straupicien. -, Straupitien. -, Straupiza -, Straupizen. Lusat.

Borch, Crecov, Houwald (-bald) von (ab), Ruland, Stange.

Straussfurt (Prov. Sachsen, Kr. Weissensee), Strausfurt. Thuring. Albrecht, Jaeger, Nauck.

Strahwalde, Nieder- u. Ober- (Sachsen, AH. Löbau), Stravalda Lusat., Strawalda prope Herrenhut, - Lusat., - Misn.

Benisch, Cadner, Kiesling.

Strebiziensis Saxo s. Ströbitz.

Streckau (Prov. Sachsen, Kr. Weissenfels), Streccau Thuring.

Zausch.

Streckenwalde (Sachsen, AH. Marienberg), Streckewalda Misn. Reichel.

Strehla (Sachsen, AH. Oschatz) o. Strehlen (Sachsen, jetzt zu Dresden geh.), Strehla, - Misn., Strehlen., - Misn.

Aster, Burckard (-chard), Bürger, Clauß, Godofredi, Hennig, Hentschius, Kaempfe (-pffe, -pfius), Knorr, Kroeber, Mey, Roeslerus, Rothe, Thiele, Thienig, Unterberg.

Strehlen (vgl. Strehla o. Strehlen).

Heischkeilius.

Strehlen (Schlesien, Kr.-St.), Strehla Siles., Strehlen., Strela Siles., Strelen. Pol., - Siles.

Blümner, Clus, Heinrici, Heyder de, Hoppe, Hübner, Magusch (-usti), Steudler.

Strehlensis Misnensis s. Strehla, - Polon. s. Strehlen.

Strehlio-Megapolitanus s. Strelitz.

- Strehlitz** (Schlesien, Kr. Oels o. Kr. Namslan) o. Strehlitz, Gross- (Schlesien, Kr.-St.), Strelizen. Wolny.
- Strela Silesius**, Strelen. Pol., - Siles. s. Strehlen.
- Strelitz** (Mecklenburg-Strelitz, Kr. Stargard), Strehlio -, Strelitien. Megapolitan. Dürser, Zimmermann.
- Strelitzensis** s. Strehlitz.
- Strammen** (Brandenburg, Kr. Beeskow-Storkow), Strammen. March. Rudelius.
- Striegau** (Schlesien, Kr.-St.), Strega, Strigau Siles. Gunther, Kroschius, Sommer, Wiener.
- Striesen** (Sachsen, jetzt zu Dresden geh.), Striesen., - Misn. Alberti, Goebel.
- Strigau Silesius** s. Striegau.
- Strignicensis** Misn. s. Langenstriegis.
- Ströbitz** (Prov. Sachsen, Kr. Kottbus), Strebizien. Sax. Baumgarten, Boecker.
- Strockensis** Curonus. Schmidt.
- Strombergensis** Morav. s. Stramberg.
- Stroppen** (Schlesien, Kr. Trebnitz), Stroppa Pol., - Siles., Stroppau, Stroppen. Siles. Iaeschke (Iä-), Opitz, Schwarts, Schwerdner, Thiel.
- Stroppensis** Misnensis s. Struppen, - Siles. s. Stroppen.
- Struppen** (Sachsen, AH. Pirna), Stoppa-, Stroppen., - Struppa Misn., Struppen. Gastel, Gollmiz, Hartzerus, Koch, Raysky de.
- Studa nat.** Misn. s. Steuden.
- Stuttgartensis**, - Bav. s. Stuttgart.
- Stulpa** Misnensis s. Stolpen.
- Stummeldorfensis** Misnicus. Dimpel.
- Stumsdorf** (Prov. Sachsen, Kr. Bitterfeld). Kühne.
- Stürmthalensis** Misnensis s. Störmthal.
- Stürza** (Sachsen, AH. Pirna), Stürza -, Stürza -, Sturzen. Misn. Hartmann, Herfarth, Heynemann, Kretschmar, Martini.
- Stuttgart** (Württemberg), Stuttgart., - Bav., Stuttgart., - Aleman., - Bav., - Wurtemberg., Stuttgart. Bav., - Suev., - Württemberg. Betulius, Degenfeld-Schömberg a comes, Firnhaber, Fraporta, Gmelin, Griesinger, Mylius, Reinhardus, Renz, Vogel, Wagner, Zinck.
- Stützengrün**, Ober- u. Unter- (Sachsen, AH. Schwarzenberg), Stützengrün., - Stützengrün. Misn. Francke, Wellerus.
- Styriacus** s. Steiermark.
- Sudermannia Suecus** s. Södermanland.
- Südprenssen** (chem. preuss. Provinz, bestehend aus poln. Gebiet, jetzt zur Prov. Posen und zu Russland geh.), Borussia meridionalis. Bielezki de, Keszycki de comes, Wilezinski de.
- Suecicus** -, Sueco Pomeranus s. Schwedisch-Pommern.
- Suecus** s. Schweden.
- Suerstadensis** Thuring. s. Schwerstedt.
- Suevo Hallensis** s. Hall, Schwäbisch-.
- Suevus** s. Schwaben.
- Sugenheim** (Mittelfranken, BA. Scheinfeld), Sugenheim. Franc. Raab.
- Suhl** (Prov. Sachsen, Kr. Schleisingen), Suhla Bav., - Franc., Suhl. Bav., - Henneberg., Sula, - Henneberg., Sulan. Anschütz, Bachmann, Beßel, Beutler, Bley Müller, Bofelius, Eckhardt, Enders, Fritz, Fuhrmann, Goellner (-erus), Goetze, Graun, Groetzsch (Groezech), Haerter, Heym, Hoffmann, Horneffer, Kellner, Keßel, Klett, Kommer, Kühnlenz, Langguth, Lincke, Melchior, Mey, Mylius, Reck, Rempt (-bt), Sattler, Schlegelmilch, Schmidt, Schmiedt, Spangenberg, Stoll (-lius), Wendler, Winter, Zehner.
- Suipitio** Misnensis s. Suptitz.
- Sula Hennebergensis**, Sulanus s. Suhl.
- Sulau** (Schlesien, Kr. Militsch), Sulau Siles. Britzky.
- Sulza, Stadt-** (S.-Weimar, VB. Apolda), Sulza Wimar., - Thuring., - Vinar., Sulzen. Misn. Finke, Schmidt, Sense, Zickler.
- Sulzbach** (S.-Weimar, VB. Apolda), Sulzbacen. Misn. Poppo.
- Sulzbach** (Oberpfalz, BA.-St.), Salzbacen. Palat., Solisbacen. Bav., - Franc., Sulzbacen. Bav., - Palatin. Bibel, Burgart, Hollweg, Kyck, Leypold, Sperl a, Wiesand, Zettel.
- Sulzensis** Misnensis s. Sulza, Stadt-.
- Sundensis** Pomeranus, - Saxo s. Stralsund.
- Sundhausen** (Prov. Sachsen, Kr. Langensalza o. Kr. Sangerhausen o. S.-Koburg-Gotha, LA. Gotha, vgl. d. folg.), Sundhausen. Misn., - Thuring., Sundhusa Thuring. Beustershausen, Buddensieg, Günther, Ladensac, Schäffer.
- Sundhausen** (Prov. Sachsen, Kr. Langensalza, vgl. d. vorhergeh.), Sundhausen bei Langensalza. Buddensieg.
- Sundhusa Thuringus** s. Sundhausen.
- Sunnathengrunensis** Bavar. Rogler.
- Superior Vinaria** s. Oberweimar.
- Suppensis** Misnensis s. Soppen.
- Süptitz** (Prov. Sachsen, Kr. Torgau), Sipticen. -, Suiptitio -, Suptizen. Misn. Burmann, Leitschius, Lunz (-ze).
- Surinam** (Niederländ. Guayana), Surinam Bav. Vogt.
- Susatensis** Saxo, Susato Westphal. s. Soest.
- Süssenbach** (Oberfranken, BA. Roding), Susebacen. -, Susepacen. Varisc. Iehring.
- Süssau** (Schleswig-Holstein, Kr. Oldenburg), Sußela Holsat. Martini.
- Svarzaburgensis** Thuringus s. Schwarzburg.
- Svarzenbergensis** s. Schwarzenberg.
- Sveaborg** (Finland, Län Tavastehus), Sweaburg. Sax. Sjöberg.

- Sveidnicensis Silesius**, Sveidnitien. Pol. s. Schweidnitz.
Sveinizensis Saxo s. Schweinitz (Prov. Sachsen).
Svenofurtensis -, Svenon. Francus s. Schweinfurt.
Sverinensis, - Mecklenburg., - Megapolitan., - Meklenburg., - Sax. s. Schwerin.
Svevofurtensis Bav. s. Schweinfurt.
Svibusiensis, - Silesius s. Schwibus.
Svidnicensis -, Svidnitien. -, Svidnizen. Siles. s. Schweidnitz.
Svinfordiensis, Svinfurten. Bav., - Franc., Svinfurtum s. Schweinfurt.
Svinicensis s. Schweinitz (Prov. Sachsen).
Svinofurtensis Bav. s. Schweinfurt.
Svobaco Francus s. Schwabach.
- Sweaburgensis Saxo** s. Sveaborg.
Swedensis Misnensis s. Schweta.
Sweidnicensis Silesius s. Schweidnitz.
Sweinfurtensis s. Schweinfurt.
Swerinensis Mecklenburg. s. Schwerin.
Swibusa Silesius, Swibusen., - Siles. s. Schwibus.
Swidnicensis, Swidnitzen. Pol. s. Schweidnitz.
Swinfurtensis s. Schweinfurt.
Swinicensis Saxo s. Schweinitz (Prov. Sachsen).
Sydow (Brandenburg, Kr. Oberbarnim), Sidoviensis Mesomarch. Wetzel.
Sydow (Prov. Sachsen, Kr. Ierichow II), Sidovien. Sax. Buxbaum.
Sygerdensis Lusatus. Gleißberg.
Syhra (Sachsen, AH. Borna), Syhra, Syhra -, Syra Misn.
- Syhra**.
 Böttcher, Iaeuig, Kretzschmar, Vogel.
Sylda (Prov. Sachsen, Mansfelder Gebirgskr.), Sayda -, Syldavia Mansfeld.
 Baner, Becker.
Syra Misnensis s. Syhra, - Varisc. s. Syrau.
Syrau (Sachsen, AH. Plauen), Syra Varisc. Lange.
Syrau (Brandenburg, Kr. Sorau), Siravia Lusat. Maerkisch.
Syrmien (Kroatien-Slavonien, Kom.), Sirmien., Syrmien. Hungar. Rascowich a, Sztokjovits.
Szatmar (Ungarn, Kom.-Hptst.), Szatmarien. Hungar. Somlyai.
Szczuczyn (Posen, Kr. Samter). Skrzypna, Twardowski de Dobrogost.
Szepes Var s. Zips.

T vgl. D.

- Tachau** (Böhmen, BH.-St.), Tagau Bohem. Haßel.
Taltitz (Sachsen, AH. Oelsnitz), Talliz. -, Talticien. Varisc., Taltitio Narisc., - Varisc., Taltitz. -, Taltiz. Varisc. Baumgaertel, Boerner, Cramer, Reiboldt de, Zenker.
Tambach (S.-Koburg-Gotha, LA. Ohrdruff), Tambach. Gothan. Merbach.
Tammenhaynensis Misnensis s. Thammenhain.
Tanaebergensis Misnensis s. Tanneberg.
Tangermünde (Prov. Sachsen, Kr. Stendal), Tangermünda March., Tangermunda Palaeomarch., - Sax. Blume, Cleffelius, Ebenius, Granzovius, Henningius, Hille, Kleßen, Plaen.
Tann (Hessen-Nassau, Kr. Gersfeld), Tann im Fränkischen, Tanna Franc. Graner, Gundelach, Lacum de.
- Tanna** (Reuss j. L., LA. Schleiz), Tanna Schlaezen., - Varisc., Tannen. Varisc. Grünler, Haenisch, Hartmann, Iahni (Jani), Prater.
Tanna (Prov. Sachsen, Kr. Zeitz), Tannen. Misn. Cornelius.
Tanna Francus s. Tann, - Schlaezen., - Varisc. s. Tanna (Reuss).
Tanneberg (Sachsen, AH. Rochlitz), Tanaeberg. -, Tanneberg. Misn. Birckner (Bü-), Burcardus, Bürckner s. Birckner, Hornig (-gk).
Tannenbergl (Sachsen, AH. Annaberg), Tannenbergl. Misn., - Sax. Martini, Tippmannus.
Tannenberglthal (Sachsen, AH. Auerbach), Tannenberglthal. Varisc. Baumann, Schimpfermann.
Tannensis Misnensis s. Tanna (Prov. Sachsen), - Varisc. s. Tanna (Reuss).
Tannewitz (Sachsen, AH. Borna), Tannewitz. Misn. Steinmetz.
- Tannhausen** (Schlesien, Kr. Waldenburg), Tannhausen. Siles. Pückler de comes.
Taennstadensis Thuringus s. Tennstedt.
Tapiau (Ostpreussen, Kr. Wehlau), Tapio Boruss. Engelbrecht.
Taplacken (Ostpreussen, Kr. Wehlau), Taplackia Boruss. Gretsche.
Tarnowitz (Schlesien, Kr.-St.), Tarnoviz. -, Tarnowiz. Siles. Frischtatzky, Schultze, Zornberg.
Tauarda Thuring. s. Tauhardt.
Taubenheim (Sachsen, AH. Meissen), Taubenheim. Misn. Ende von, Freund, Starcke, Steude, Stoll.
Taubenheim (Sachsen, AH. Löbau), Taubenheim. -, Taubenheim. Lusat. Hauptmann, Reichel.
Taucha (Sachsen, AH. Leipzig), Taucha, - Misn., Tauchen., - Misn. Bauer, Berger, Bieberstein, Frisch, Gestewitz, Goldbach, Graefe (-ve), Guthmann, Hauck, Hoffmann,

Taucha.

Kirchhof, Klosins, Koehler, Mann (Mannus), Mosbach, Petsch, Richter, Rost, Schroerer, Steuer, Stopler, Straubinsky, Thiele, Tietze, Weiß, Wirth.

Taucha (Prov. Sachsen, Kr. Weissenfels), Taucha-Weissenfels., Tauche bei Weissenfels.

Geucke, Vogel.

Tauchardensis Thuring. s. Tauhardt.

Tauche bei Weissenfels s. Taucha (Prov. Sachsen).

Tauchritz (Schlesien, Ldkr. Görlitz), Tauchrit. Lusat.

Voigt.

Tauhardt (Prov. Sachsen, Kr. Eckartsberga), Tauarda - Tauchar-den. Thuring.

Fuller, Haueisen.

Taura (Sachsen, AH. Rochlitz), Tauren. Mont. Misn.

Seidel.

Taußa Variscus s. Thossen.

Tautenburg (S.-Weimar, VB. Apolda), Tautenburg. Misn., - Thuring. Althanns, Hase, Iugler, Pitschel.

Tautenhain (Sachsen, AH. Borna o. S.-Altenburg, LA. Roda), Tautenhayn., - Misn., Tautenheim. Misn. Liebing, Tittel (Titel), Uhlius.

Tautewalde (Sachsen, AH. Schirgiswalde), Tautewald. Misn.

Richter (-erus).

Technitz (Sachsen, AH. Döbeln), Technicen. -, Technicien. -, Technizen. Misn.

Engel, Graun, Werner.

Tetz Rugianus s. Tetzitz.

Teichel (Schwarzburg-Rudolstadt, LA. Rudolstadt), Teichela Thuring., Teichelen. Schwarzburg.

Herold, Münch.

Teicherensis s. Teuchern.

Teichwitz (S.-Weimar, VB. Neustadt), Teichwiz. Misn., - Varisc.

Francke (-nke, -ncus), Wiendorff.

Teichwolframsdorf (S.-Weimar, VB. Neustadt), Saxo Teich Wolframsdorf., Teichwolframsdorf. Misn., Teichwolframsdorf., - Misn. Alberti, Schindler, Schmidt, Schumann.

Teinitz (Böhmen, BH. Beneschau), Slana Teinizen. in Bohemia.

Duheck.

Teißena Misnensis s. Theissen.

Teltsch (Mähren, BH. Datschitz), Telzien. Morav. Pisani.

Temeszów (Galizien, BH. Brzozów), Temaszow. Gallicien. Kudlicki.

Tenneberg (S.-Koburg-Gotha, LA. Waltershausen), Tenneberg Gothan., - Misn., - Thuring.

Coldiz, Ritter.

Tennstedt (Prov. Sachsen, Kr. Langensalza), Taennstad. Thuring., Tennstad., - Misn., - Thuring., Tennstadt. Misn., Tenstad., - Misn., - Thuring., Tenstädt.

Apfelstaedius, Bendixsohn, Bertuchius, Beyer, Bischoff, Blankenberg, Brandis (-isius), Braun (-nius), Burchard, Ernesti, Fickewirth, Fischer, Flohr, Freytag, Fruh, Graef, Graeffe, Grauel, Graevius, Gründler, Herzog (-tzog), Hufland, Iohn, Iunghans (-nß), Kamm, Knauel, Koch, Kuhn, Loesch, Meurer, Michaelis, Moesler, Münzenberg (Muenzenberg, Munzenbergius), Naser, Neustaed (-stadius), Noa, Nottrott, Otto, Ratzins, Rhost, Römpler (Roempler, -erus), Ruhle, Sachsenroeder, Schellwitz (-iz), Schmid, Schreberus, Thilo, Thoelden (Thoell-), Topf (-pff), Toesch, Walter, Wand, Weiße, Wigand, Wigleb, Wüstemann (Wui-), Zeumer, Zopff.

Terespol (Westpreussen, Kr. Schwetz o. Russland, Gouv. Ljublin), Terespolitan. Pol.

Müller (de).

Tergestinus s. Triest.

Terpato Livon. s. Dorpat.

Terpitz (Sachsen, AH. Oschatz), Terpizen. Braunhardt.

Terpt (Brandenburg, Kr. Kalau), Terpt. Lusat.

Stutterheim de.

Teschen (Oesterr. Schlesien, BH.-St.), Teschena Siles., Teschenen. Pol., - Siles., Teschinen. -, Teschinio -, Teschino, Teschnio -, Teßin. -, Theschinen. Siles.

Chlebek, Fuchs, Gawron, Iurscha, Koenig, Kotschy, Kukutsch, Marcklowsky, Nigrini, Rakowski, Schmidt, Schubert, Smilowski, Thielisch.

Teßinensis Silesius s. Teschen.

Testorf (Schleswig-Holstein, Kr. Oldenburg), Desdorf. Holsat. Bruckdorff de.

Tettau (Sachsen, AH. Glauchau), Tettau -, Tettavien. Misn., Tettavio Schoenburg.

Gumprecht, Haertel, Heintze, Oertel, Rentsch.

Tettau (Schlesien, Kr. Hoyerswerda), Tettau Lusat.

Ruprecht.

Tettaviensis Misn., Tettavio Schoenburgensis s. Tettau (Sachsen).

Tetzitz (Pommern, Kr. Rügen), Teetz Rugian.

Gagern de.

Tetzleben (Pommern, Kr. Demmin), Tezla Pomer.

Reichenberg.

Teuchern (Prov. Sachsen, Kr. Weissenfels), Teicheren., Teuchera Leucopetraeus, Teucheran. -, Teucheren. Misn., Teuchern. Leucopetraeus, - Misn., Teuchero Misn., Teuchra -, Teuchren. Misn.

Allstedt (-stedius), Baumgaertel, Boerner, Hahmann, Kornmann, Lommer, Ruge (-gius), Schlehan, Thieme.

Teuditz (Prov. Sachsen, Kr. Merseburg), Deutizen. -, Teuditio Misn., Teuditzen. Misn., - Thuring., Teudizen. -, Teuticen. -, Teutizen. Misn. Barthold (-dus), Frenzel, Heun, Huhn.

Teupitz (Brandenburg, Kr. Teltow), Teupit. Brandenburg.

Dürrius.

Teuplitz (Brandenburg, Kr. Sorau), Megalo Teuplitz. Lusat.

Peucer.

Teuticensis -, Teutizen. Misn. s. Teuditz.

Teuto Obigensis Misn. s. Deutsch Ossig.

Teutopronensis Pol. s. Deutsch Pron.

Teutschenbora Misn. s. Deutschenbora.

Tezla Pomeran. s. Tetzlebensis.

Thale (Prov. Sachsen, Kr. Aschersleben), Thalenen. Magdeburg. Moßdorf.

Thalheim (Sachsen, AH. Chemnitz o. AH. Oschatz), Thalheim., - Misn., Thalhem. Misn.

Thalheim.

Eichlerus, Heydenreich, Hochmuth, Kunze, Niedner, Vogel, Walther.

Thalheim (Mittelfranken, BA. Hersbruck).

Holzschuher de.

Thalhemensis Misnensis s. Thalheim (Sachsen).

Thalmassing (Mittelfranken, BA. Hilpoltstein), Thalmeßingen.

Hofmann.

Thallwitz (Sachsen, AH. Grimma), Thallvicen. -, Thallwitien. -, Thallwizen. -, Thalvicen. -, Thalvicio. -, Thalvizen. -, Thalwicen. -, Thallwizen. Misn.

Cramer (Kramerus), Grose (-os), Heder, Kramerus s. Cramerus, Lindemuth, Loebel, Otto, Polack, Schmidt, Schuhmann, Tischer.

Thalwinkel (Prov. Sachsen, Kr. Querfurt), Thalwinkel. -, Thalwinkel. Thuring.

Ehrentraut, Loß, Spiegler, Wichmann.

Thalwitzensis Misn. s. Thallwitz.

Thamensis Misn. s. Dahme.

Thammenhain (Sachsen, AH. Grimma), Tammenhayn. -, Thammenhain. -, Thammenhayn. Misn. Appunius (Appuhnus, Apunius), Pilach, Siefert.

Thamsbrück (Prov. Sachsen, AH. Langensalza), Aggeripontan. -, Damsbrucen. -, Damsbrück. Thuring., Thomaepontan. Thomsbrück. Misn., Tomsbrück.

Gallus, Hartung (-gius), Kern, Reineckerus, Reisius, Reißing, Schmalkalden.

Thanhof (Sachsen, AH. Zwickau), Tannhofen. prope Zwiccaviam.

Mühlmann.

Tharandt (Sachsen, AH. Dresden-Altstadt), Tharand. -, Tharant. -, Thorandt. Misn.

Christ, Goezze, Schmidt, Weyrauch.

Theima Variscus s. Theuma.

Theissen (Prov. Sachsen, Kr. Weissenfels), Teißena. -, Theißenen. Misn.

Vorsatz (-azz), Wagner.

Themar (S.-Meiningen, Kr. Hildburghausen), Demar. Henneberg., Themara. -, Themaria Franc., The-

Themar.

marien. Franc., Thermern. Henneberg.

Gramann, Hofmann, Schreiber, Sittig, Trier.

Thermae Carolinae s. Karlsbad. Thermernensis Henneberg. s. Themar.

Theschinensis Siles. s. Teschen. Thessalien (Griechenland, Neomarchie Trikala), Graeco Thesalonic., Thesalieu. Bav., Thesalonic. Pol.

Gobdelas a, Karamatovitz, Polyzo.

Theuma (Sachsen, AH. Plauen), Theima. -, Theuma Varisc.

Gebhart, Loescher (-erus), Schneider.

Thiemendorf (Schlesien, Kr. Rottenburg), Thiemendorf. Siles.

Hergesell (Herr-), Marche.

Thierbach (Sachsen, AH. Borna o. AH. Rochlitz o. AH. Plauen o. Prov. Sachsen, Kr. Weissenfels, vgl. d. folg.), Thierbacen. Misn.

Lippold.

Thierbach (Sachsen, AH. Plauen o. Reuss j. L., LA. Schleiz, vgl. d. vorhergeh.), Thierbach. -, Thürbac. Varisc.

Lange, Wolfram.

Thiersheim (Oberfranken, BA. Wunsiedel), Thierschein. Schmid.

Thierstein (Oberfranken, BA. Wunsiedel), Thierstein. Franc.

Multzer.

Thomaepontanus s. Thamsbrück. Thomaswaldau (Schlesien, Kr. Striegau), Thomaswalda Siles.

Meisner.

Thommendorf (Schlesien, Kr. Bunzlau), Thommendorf. -, Tommendorf. Lusat.

Bergmann, Geißler.

Thomsbrückensis Misnensis s. Thamsbrück.

Thondorf (Prov. Sachsen, Mansfelder Gebirgskr.).

Giebelhausen.

Thorandtensis Misnensis s. Tharandt.

Thorau Thuringus (vgl. Toraviensis Thuring.).

Fritsch.

Thoravium Polonus s. Thorn.

Thorn (Westpreussen, Kr.-St.), Thoravium Pol., Thorn. Boruss., - Polon.,

Thorn.

Thoron. Pol., Thorun., - Boruss., - Pruss.

Alberti, Andres, Austen, Bienco, Brauer, Centner, Contenius, Dittmann, Düsterwald, Elsner (-bner), Feldner, Fendler, Fork, Gaertchen, Giering, Giller, Hanau, Hasclau, Hennig, Hepner, Hevelke, Horn, Hube, Hurtig, Ienichen, Illing, Kaldenbach, Klosmann, Kries, Lettau, Liebelt (Libelt), Linde (-ius), Maczewsky, Meisner, Mohaupt, Mund, Nalecz, Naleniz, Oloff, Panten, Praetorius, Printz, Prochnau, Rechenberg, Reyher, Ringeltauben, Rüttig (Ruttichius), Sander, Schmidt, Schoenwald, Schramm, Schulz (-zius), Schupelius, Serner, Silber, Soemmering, Spiller, Steiner, Vollmer, Wachschlager, Wolf, Zernecke (-eke), Zewicz, Zimmermann.

Thorunensis Borussus s. Thorn, - Misn. s. Torna, - Pruss. s. Thorn.

Thosfellensis Variscus s. Thossfell.

Thossen (Sachsen, AH. Plauen), Taußa Varisc.

Oertel.

Thossfell (Sachsen, AH. Plauen), Thosfellen. Varisc.

Beust de.

Thracien (Türkei, Landsch.).

Demetrius (Di-).

Thrainizensis Varisc. s. Thranitz.

Thräna (S.-Altenburg, LA. Altenburg), Thraena. -, Trena Misn.

Lehnus, Rühlus.

Thranitz (S.-Weimar, VB. Neustadt a. d. Orla), Thrainiz. Varisc., Thraenitz.

Schmidius, Siegel.

Thubenensis Misn. s. Düben.

Thum (Sachsen, AH. Annaberg), Thuma Misn., Thumen. Hermundur., - Misn.

Basler, Günther, Klaus, Schumann,

Thierfelder, Weigel.

Thun (Schweiz, Kant. Bern), Thun. Helvet.

Erbe.

Thundorf (Unterfranken, BA. Kissingen), Dandorf. Herbiopolitan.

Emmert.

Thüngen (Unterfranken, BA. Karlstadt), Thünga Franc.

Sauer.

- Thürbachensis Variscus** s. Thierbach (Sachsen, AH. Plauen o. Reuss j. L.).
- Thüringen** (Landgebiet zwischen Unstrut, Saale, dem Thüringerwald und der Werra), Thuring., Thyrigeta.
- Benndorf, Bennigsen de eq., Berlepsch von (a) eq., Beust de eq., Bischoff [von] eq., Bodenhausen de eq., Bose [von] eq., Boetticher de eq., Brand de eq., Brave a eq., Breitenbauch de (a) eq., Burckersrode (Burckersroda) de, Creutzen (Crux) de, Ende ab eq., Erffa de, Fröhwein, Gerstenberg eq., Gensau de eq., Goldacker de eq., Haack de eq., Hacke de eq., Haeseler (Hesler, -bler) de (ab), Heeringen de s. Heeringen de, Heimbach, Helldorf (-ff) von (ab), Heeringen (Heeringen) de eq., Hesler (-bler) de (ab) eq. s. Haeseler de, Hoffmann von eq., Hohenthal a liber baro, Hopfgarten (-garten, Hopffgarten) de (ab) eq., Hoppe de, Knorr, Koch, Laube, Leutsch (Leitzsch) de, Liebenroth de eq., Lindenau de eq., Luppe, Madlung, Mandelsloh von (de) eq., Marschall de eq., Münchhausen (Munchausen) de eq., Nauendorff de eq., Nietsche, Nietzsche, Nippold, Posern a, Pottermann, Reischel, Ricksleben von s. Rixleben von, Rockhausen de eq., Rosler de eq., Rothmaler von eq., Rixleben (Ricks-) von (de) eq., Schaller, Schartow, Schlotheim (Schlott-) von eq., Schneidewin a eq., Schoenfeld de eq., Schulenburg von de eq., Schulenburg de comes, Seebach a (de) eq., Sperling a eq., Starcke, Starschedel de eq., Stolberg-Rossla (Stollberg-Rosla) a comes, Stolberg-Stolberg (Stollberg-Stollberg) de comes, Stutterheim a eq., Tempisky de eq., Toempel, Uckermann de liber baro eq., Utterodt (-ott) ab eq., Vitzthum ab Eckstedt eq., Werder de eq., Werner, Werther, Werthern de liber baro eq., Witzleben (Wiz-) de (a) eq., Wolfersdorf (Wolfersdorf) de eq., Zech a liber baro eq., Zettwitz de liber baro.
- Thüringen** (Kurfürstl. sächs. Antheil), aus dem kursächs. Thüringen. Heydenreich.
- Thüringen** (Sächs. Herzogthümer, südlich des Thüringer Waldes), Thuring. Franc. Klüber.
- Thuringenseensis Gothanus**. Mosengeil.
- Thuringus** s. Thüringen.
- Thürungen** (Prov. Sachsen, Kr. Sangerhausen), Thuringa Sax. Ortman.
- Thurm** (Sachsen, AH. Glauchau), Thurma Misn., - Schoenburg., Thurmen. Misn., - Schönburg., - Varisc., Thurmo -, Thurnen. Misn. Alberti, Foertsch (-tschius), Hempel, Rüger (Rue-), Weißenbach de, Weller.
- Thurnau** (Oberfranken, BA. Kulmbach), Thurnau -, Thurnavien. Franc. Brendel, Hofmann, Keysler, Kolbe.
- Thurnensis Misn.** s. Thurn.
- Thüsdorf** (Prov. Sachsen, Kr. Eckartsberga), Thüßdorf. Thuring. Sturtz.
- Thyrigeta** s. Thüringen.
- Tibnizensis Misnensis**. Dachseld.
- Tiefenfurt** (Schlesien, Ldkr. Görlitz), Tiefenfurten. Lusat., Tieffenfurten., - Lusat. Barchewitz (-iz), Befer, Goerlach, Haase, Nilschke, Rotarius, Wolf.
- Tiefensee** (Prov. Sachsen, Kr. Delitzsch), Tiefenseen., - Misn., Tiefenseen. Sax. Heinrich, Schulze, Trappe (-ppius).
- Tieffenfurtensis Lusatus** s. Tiefenfurt.
- Tieffenseensis Saxo** s. Tiefensee.
- Tieffurto Weimarensis** s. Tiefurt.
- Tiefurt** (S.-Weimar, VB. Weimar), Tieffurto Weimar., Tiffurt. Misn. Pflug, Wunder.
- Tieffurto Misnen.** s. Tiefurt.
- Tigurinus**, -Bav., -Helvet. s. Zürich.
- Tilgensis Misnensis** s. St. Egidien.
- Tilleda** (Prov. Sachsen, Kr. Sangerhausen), Dilledan. Thuring., Tilleda Schwarzburg., - Thuring., Tylleda Thuring. Eiffe, Grimmer, Hecker, Müller (-erus), Schomburg, Ziegenhorn.
- Tillendorf** (Schlesien, Kr. Bunzlau), Tillendorf. Siles. Hübel.
- Tilsit** (Ostpreussen, Kr.-St.), Tilsa -, Tilsen. Boruss. Eberstein ab liber baro, Schwartz, Tilesius.
- Tirnav** (Ungarn, Kom. Ober-Neutra), Tyrnavien. Hungar. Pfeiffer.
- Tirpersdorf** (Sachsen, AH. Oelsnitz), Tirpersdorf. Varisc. Iahn.
- Tirol** (gefürst. Grafsch., österr. Kronland), Tyrol. Bav. Fraporta.
- Titschendorf** (Reuss j. L., LA. Schleiz), Titschendorf. Varisc. Müller.
- Tobitschensis Misn.** s. Dobitzschen.
- Tolkewitz** (Sachsen, AH. Dresden-Neust.), Dolckevizen. Gaertner.
- Tolna** (Ungarn, Kom. Tolna), Tolnavia Ungar. Kliegel de.
- Tommendorffensis Lusatus** s. Thommendorff.
- Tomsa Lusat.** s. Domsa.
- Tomsbrückensis** s. Thamsbrück.
- Tondern** (Schleswig-Holstein), Tondera Slesw., Tondern. Schlesvic., Tonneren. -, Tunder. Holsat. Arnds, Baar, Hojer, Krichouff, Zwerg.
- Tonna Misn.** s. Gräfontonna.
- Tonndorfensis Thuring.** s. Donnendorf.
- Tonnerensis Holsatus** s. Tondern.
- Tönning** (Schleswig-Holstein, Kr. Eiderstedt), Toennig. Schleswic., Tonninga Cimber, - Holsat., Tönningen. Holsat., - Sax. Iansen, Orens, Sieverts, Sievertz.
- Tonzenhusanus Thuringus** s. Tunzenhausen.
- Topseifersdorfensis Misnensis** s. Topseifersdorf.
- Töpen** (Oberfranken, BA. Hof), Döpena Franc., Toepen. Bav., -prope Hof, - Varisc. Morus, Nahrius (Narius), Vetterlein.
- Topseifersdorf** (Sachsen, AH. Rochlitz), Dopseyfersdorf. -, Topaseifersdorf. -, Topseifersdorf. Misn. Greif, Krenckel, Loescher.

- Töppeln** (Reuss j. L., LA. Gera),
Toeppln. prope Geram.
Goetze.
- Topper** (Brandenburg, Kr. Krossen),
Topp. Siles.
Biuck a.
- Toppseiffersdorfensis** Misnen-
sis s. Topseiffersdorf.
- Toraviensis** Thuringus (vgl.
Thorau Thuring.).
Helfensrieder.
- Torgau** (Prov. Sachsen, Kr.-St.),
Torgau, - Misn., - Sax., Torgen.
Adam, Albinus, Benedict, Brun-
ner, Bächner, Bucke (-ck), Cato,
Crusius, Cuno, Donner, Doering,
Dorn, Francisci, Fritsche, Fritzsche,
Gebhardus, Gierisch, Graßhof,
Grundmann, Günther, Hacke, Hartte,
Hauswald (-dt), Henckel, Henz-
genius, Hermann, Herrmann, Heßler,
Heydrich, Hoffkuntz, Hoffmann,
Ianus, Kieseewetter, Kiesling, Klemm,
Koch, Koerbitz, Krause, Krieger,
Lange, Lecoq de, Lehmann, Lieb-
stein, Lingke (Lincke, -ckius),
Loebner, Loepfer, Martini, Merkel,
Michaelis, Moebius, Mundius, Neber,
Niese, Pauli, Poehler, Reichel,
Reinhold, Reislandius, Richterus,
Ringenhayn, Ritze, Roeber, Schell-
schmid, Schmidt, Schuilert (Schü-),
Schultz (-lzius), Schumann, Schüßler,
Seidel, Silchmuller, Stariz, Stein,
Stempel, Stephan, Subtiz, Thieme,
Tischer, Toepfer, Ulrici, Urbanus,
Vater, Walther, Weber, Winkel-
mann, Winter, Wittig, Wohrab,
Wolff, Zapff, Zoher, Zschörner.
- Torna** (Sachsen, AH. Dresden-Alt-
stadt), Thorun. Misn.
Ludwig.
- Torna** (Prov. Sachsen, Kr. Zeitz),
Torna Cizen., Tornau -, Tornavia -,
Tornavien. Misn.
Jaehnert, Kalb, Schellenberger
(-berg).
- Tornau** Franc. s. Dornau.
- Tornow** (Brandenburg, Kr. Kalau),
Tornov. Lusaf.
Kirchhof.
- Toropez** (Russland, Gouv. Pskow),
Toropiza Ruß.
Nechoroscheff.
- Torpatensis** Livon. s. Dorpat.
- Toscana** (chem. Grossherzogthum,
jetzt zum Königreich Italien geh.),
- Toscana.**
Etruscus, Hetruscus, Magnus He-
truriae Ducatus.
Cerati de, Ens, Sanseverino de
Sanmartino.
- Tost** (Schlesien, Kr. Tost-Gleiwitz),
Tostien. Siles.
Bliedowo.
- Tottendorffensis** Misn. s. Totten-
dorf.
- Tottleben** (Prov. Sachsen, Kr.
Langensalza), Tottleben. Misn.,
- Thuring.
Fischer, Pfersdorff, Tottleben de eq.
- Tours** (Frankreich, Dep. Indre-et-
Loire), Tours Gall., Turonen.
Du Vau, Tegant.
- Trachenau** (Sachsen, AH. Borna),
Drachenau -, Trachenau -, Trach-
nau -, Trachnav. Misn.
Bauer, Erhardi, Hauptmann,
Schoenfeld a.
- Trachenberg** (Schlesien, Kr. Mi-
litsch), Dracoberg. -, Trachenberg.
Siles.
Gutsche, Thaler.
- Trachnau** -, Trachnaviensis s.
Trachenau.
- Tractus Montanus** Misnensis
s. Erzgebirgischer Kreis.
- Trages** (Sachsen, AH. Borna), Tra-
gen. -, Tragesia -, Tragesio -, Trags.
Misn.
Beßer, Hoffmann, Schneider,
Wimmer.
- Transilvanus** Cibiniensis s.
Hermannstadt.
- Transilvanus** Polonus, Trans-
sylvan. -, Transsylvan. -, Tranßyl-
van. -, Transylvan. Polon. s. Sieben-
bürgen.
- Trappenfelde** (Westpreussen, Kr.
Marienburg).
Krüger.
- Trarbach** (Rheinprovinz, Kr. Zell),
Trarbacen. Bav.
Langerhans.
- Trattlau** (Sachsen, AH. Zittau),
Trattlau Lusaf.
Traebe.
- Traupitz** (Prov. Sachsen, Kr. Zeitz),
Traupit. Thuring.
Schob.
- Trautschena Cizensis** s. Trautz-
schen.
- Trautzensis** s. Dreitzsch u. Trautz-
schen.
- Trautzschen** (Sachsen, AH. Borna),
Drautschen., Trautschena Cizen.,
- Misn., Trautzen. Misn., Trautz-
schen. Misn.
Dietze, Gobitsch, Scholber,
Tietze.
- Trebbelnensis** Neomarchicus
s. Treplin.
- Trebbichau** (Anhalt, Kr. Köthen),
Trebbichov. Cothen.
Heinrich.
- Treben** (Sachsen, AH. Grimma o.
S.-Altenburg, LA. Altenburg o.
Prov. Sachsen, Kr. Merseburg),
Trebena Misn., Trebenen. Oster-
land., Trevena Misn.
Buchbinder, Franck, Schmaltz.
- Trebesa** Misnensis s. Trebsen.
- Trebitz** (Brandenburg, Kr. Zauch-
Belzig o. Prov. Sachsen, Kr. Witten-
berg o. Saalkr. o. Mansfelder See-
kr.), Trebicium, Trebizen. Misn.
Bothfeld, Germann.
- Trebitz** (Brandenburg, Kr. Lübben),
Trebition. Lusaf., - Siles.
Doering (Dö-).
- Trebizensis** Misnensis s. Tre-
bitz.
- Trebkoviensis** Lusaf. s. Dreb-
kau.
- Trebnitiensis** Merseburgensis
s. Trebnitz (Prov. Sachsen), - Va-
risc. s. Trebnitz (Reuss j. L.).
- Trebnitz** (Prov. Sachsen, Kr. Merse-
burg), Trebnit. Merseburg., Treb-
nitz. Merseburg., - Thuring.
Fischer, Koeder, Sander, Zeiger.
- Trebnitz** (Reuss j. L., LA. Gera),
Trebnit. Varisc.
- Eichler.
- Trebnitz** (Schlesien, Kr.-St.), Treb-
niz. Polon.
Berger.
- Trebnitz ad Elistram** s. Elster-
trebnitz.
- Trebnizensis** Polonus s. Treb-
nitz.
- Trebra** (Prov. Sachsen, Kr. Grafsch.
Hohenstein o. Schwarzburg-Son-
dershausen, LA. Sondershausen,
vgl. d. folg.), Debracen. Misn.,
Drebrav., Trebra Thuring.
Feuereisen, Kraft, Ludwig.
- Trebra** (Prov. Sachsen, Kr. Grafsch.
Hohenstein, vgl. d. vorherg.),
Trebren. Hohenstein.
Heße.

- Trebsen** (Sachsen, AH. Grimma), Trebesa -, Trebsen. Misn. Barthel, Beck, Caulwell, Fischer, Foregang, Fritsche, Fuhrmann (Fuhrmann), Koechly, Leuschner, Rehfeld, Staudach, Thuermer, Zwicker.
- Treffurt** (Prov. Sachsen, Kr. Mühlhausen), Treffurt., -Haß., -Thuring., Treffurth. Thuring., Trefurt., -Misn., -Sax. Freytag, Friderici, Gepfer, Greinisen, Helwig, Kirsten, Knabe, Kolligs, Sobbe, Thoelden, Wenzelius, Wiener.
- Tremonia**, Tremonian. Saxo, Tremonien. March., -Westphal. s. Dortmund.
- Trena Misnensis** s. Thriana.
- Trentschin** (Ungarn, Kom.-Hptst.), Trenchinz. Hungar. Bachmegyei.
- Trepkoviensis Lusat.** s. Drebkau.
- Treplin** (Brandenburg, Kr. Lebus), Trebbeln. Neomarch. Krause.
- Treppendorf** (S.-Meiningen, Kr. Sonneberg), Treppendorf. Misn. Trinckmann.
- Treptow** (Pommern, Kr. Saatzig o. Kr. Demmin o. Kr. Greifenberg), Treptov. Pomer. Egerland, Tezlaß.
- Treschen** (Schlesien, Ldkr. Breslau), Treschen. Siles. Uechtritz (Uchteritz) von.
- Tresna** (Galizien, BH. Saybusch), Tresna Pol. Lachmann.
- Treuen** (Sachsen, AH. Auerbach), Treua. Varisc., Treueno. Varisc., Treven. Misn. Francke, Krauß, Lange.
- Treuenbrietzen** (Brandenburg, Kr. Zauch-Belzig), Treuenbrizen. March. Krüger.
- Treutzschensis Misn.** s. Dreitzsch.
- Trevena**, Trevenen. Misnensis s. Treben.
- Trevirensis Bavarus** s. Trier.
- Trewnizensis Lusatus.** Bose von.
- Triba Variscus** s. Trieb.
- Tribela** -, Tribelen. Lusat. s. Triebel.
- Tribelia** -, Tribelien. -, Tribelio. Varisc. s. Triebel, Ober- u. Unter-Tribelium, Tribella. Lusat., Tribellen. Pol., Tribellio. Lusat. s. Triebel.
- Triblizensis Misn.** Gertner.
- Tribusch Silesius** s. Triebusch.
- Tricafiensis Campanus** s. Troyes.
- Triccala** s. Trikala.
- Tridentinus** s. Trient.
- Trieb** (Sachsen, AH. Auerbach), Triba. Varisc. Klinger.
- Triebel** (Brandenburg, Kr. Sorau), Tribela -, Tribelen. Lusat., Tribelium, Tribella. Lusat., Tribellen. Pol., Tribellio. Lusat. Benade (-da), Burdach, Iurke, Kaehler, Heinsius, Lange, Lochmann, Müller, Prinncke, Richter (-erus), Schumann, Weberus, Zeidler.
- Triebel, Ober- u. Unter-** (Sachsen, AH. Oelsnitz), Tribelia -, Tribelien. -, Tribelio -, Tribelien. Varisc. Cramer, Hofer, Kolb, Lange, Roedelius, Strobel.
- Triebes** (Reuss j. L., LA. Gera), Triebes. Misn., -Varisc. Caroli, Steineck.
- Triebusch** (Schlesien, Kr. Guhrau), Tribusch. Siles. Beer.
- Trient** (Tirol, BH.-St.), Tridentin. Bordulazzi, Malfatti.
- Trier** (Rheinprov., Rgb.-Hptst.), Treviren. Bav. Etringer, Mons.
- Triesdorf** (Mittelfranken, BA. Feuchtwangen), Triesdorf. Anspacen. Schnetter.
- Triesen Neo March.** s. Driesen.
- Triest** (Oesterreich, österr.-illyr. Küstenland, Hptst.), Tergestin. Giuliani.
- Trikala** (Griechenland, Nomarch.-Hptst.), Triccala. Anastasius.
- Trinzigensis Variscus** s. Trünzig.
- Triptis** (S.-Weimar, VB. Neustadt), Tripticea. -, Triptis. Misn., Triptis.
- Triptis.** Varisc., Triptit. Misn., Triptiz. Varisc. Burkard, Fuhrmann (-mannus), Greßler, Haller, Hermann, Kabisius, Pauße, Rüdell (Rid-), Schwender, Trainer, Wendler (-erus), Wilhelm.
- Trocedorfensis Lusatus** s. Troitschendorf.
- Troeda Varisc.** s. Dröda.
- Troitschendorf** (Schlesien, Ldkr. Görlitz), Trocedorf., Trotsendorf., Trozendorf. Lusat. Goldner, Herrmann, Wuntsche.
- Tromsdorf** (Prov. Sachsen, Kr. Eckartsberga), Tromsdorf. Thuring. Meißner (Meisnerus).
- Tronthemum in Norwegia** s. Drontheim.
- Troppau** (Oesterr. Schlesien, BH.-St.), Troppau. Pol. Waldbrun de comes.
- Trossin** (Prov. Sachsen, Kr. Torgau), Trosina. Sax., Troßina. Misn., Troßinen. Sax. Bernhardt, Campe, Hohenthal ab liber baro, Kurz, Otto, Schubart (-th), Wieck.
- Trotha** (Prov. Sachsen, Saalkr.), Troth. Mar. [?] Sax. Kermeß.
- Trotzendorffensis Lusat.** s. Troitschendorf.
- Troyes** (Frankreich, Dep. Aube), Tricafien. Campan. Bailly.
- Trozendorffensis Lusat.** s. Troitschendorf.
- Trunsiga Misnensis** s. d. folg.
- Trünzig** (Sachsen, AH. Werdau), Trünzig. Varisc., Trunsiga. Misn., Trunzig. Sax., Trünzig. Misn., Traenzig. Varisc. Einsiedel, Grünler, Karch.
- Tschechanovia Borussus.** Markowski.
- Tschempchen Misnensis** s. Zembschen.
- Tschepplau** (Schlesien, Kr. Glogau), Tschepplau. Pol. Schweinitz de liber baro.
- Tschernigow** (Russland, Gouv.-Hptst.), Tschernicov. Pol. Miloradowitz de.

- Tschernow** (Brandenburg, Kr. Weststernberg), Tzernov. Sternenberg. Glaschke.
- Tschiernensis Silesius** s. Tschirnau.
- Tschirma** (Reuss ä. L., LA. Greiz), Zschirma Varisc. Wacker.
- Tschirna Laubanus**, - Lusat. s. Tschirne.
- Tschirnau** (Schlesien, Kr. Gubrau o. Kr. Neumarkt), Tschirn. Siles., Tschirnavia Siles. Engel, Ritter.
- Tschirne** (Schlesien, Ldkr. Breslau o. Kr. Bunzlau) o. Tschirne, Klein- (Schlesien, Kr. Glogau), Tschirna Lauban. Lusat. Mertzdorf, Ulrich.
- Tschirnitz** (Schlesien, Kr. Glogau o. Kr. Iauer), Tschirnitz. Siles. Grocke.
- Tschopa** s. Zschopau.
- Tschopachensis Misn.** s. Zschopach.
- Tschopau**, Tscopau -, Tsopau Misn. s. Zschopau.
- Tübingen** (Württemberg, OA.-St.), Tübingen., - Suev. Frommann, Ploucquet.
- Tula** (Russland, Gouv.-Hptst.), Tulaen. Ruß. Botachef.
- Tunderensis Holsatus** s. Tondern.
- Tunzenhausen** (Prov. Sachsen, Kr. Weissensee), Tonzenhusan. -, Tunzenhusan. Thuring. Ursinus, Wagner.
- Tuerchau** (Sachsen, AH. Zittau), Tuerchau Lusat., Turgau Lusat., - Sax. [!]. Hermann, May, Poßelt, Schuster.
- Turicensis Bavarus**, - Helvet. s. Zürich.
- Turnavia Francus** s. Dornau.
- Turnow** (Brandenburg, Kr. Kottbus), Turno prope Peitz. Buckwar.
- Turonensis** s. Tours.
- Tuttendorf** (Sachsen, AH. Freiberg), Tottendorfen. Misn., Tuttendorfen. prope Friberg, Tuttendorfen. Misn. Gerhard, Große, Helbig.
- Tychopolensis** -, Tychopolitan. Holsat. s. Glückstadt.
- Tygurinus Helvetus** s. Zürich.
- Tylleda Thuringus** s. Tilleda.
- Tyrnaviensis Hungarus** s. Tirnau.
- Tyroliensis Bavarus** s. Tirol.
- Tzackensis Lithuanus**. Doskierka.
- Tzchechelniensis** -, Tzechelena Lusat. s. Tzschecheln.
- Tzernoviensis Sternbergenensis** s. Tschernow.
- Tzschecheln** (Brandenburg, Kr. Sorau), Tzchechelnien. -, Tzechelena -, Tzschechelena Lusat. Kulisch, Vater (-erus).
- Tzschocha Lusatia superioris**, Tzschochau Lusat. s. Zochau.
- Tzschopau** -, Tzschoppau Misn. s. Zschopau.
- Tzschorta Misnensis** s. Zschortau.
- Tzsopau Misn.** s. Zschopau.

U.

- Uebigau** (Sachsen, Kr. Liebenwerda), Ubigau -, Uibigan Sax. Seyffarth, Thieme.
- Uchta Mindensis** s. Uchte.
- Uchtdorf** (Pommern, Kr. Greifenhagen), Uchtorf. Pomeran. Gloxin.
- Uchte** (Hannover, Kr. Stolzenau), Uchta Minden. Bode.
- Uchtorfensis Pomeranus** s. Uchtdorf.
- Uchtriziensis Thuringus** s. Uchteritz.
- Uckermark** (Landschaft der preuss. Prov. Brandenburg, die Kreise Prenzlau, Templin u. Angermünde umfassend), Uckaromarch. Benike.
- Uckro** (Brandenburg, Kr. Luckau), Uckrovio -, Ukero Lusat. Haackius, Rieze.
- Ucrano Rußus** s. Ukraine.
- Udenheim** (Rheinessen, Kr. Odenheim), Udenhem. Franc. Schmidius.
- Udersleben** (Schwarzburg-Rudolstadt, LA. Frankenhausen), Udersleben. Klux de.
- Udestedt** (S.-Weimar, VB. Weimar), Udestad. Misn. Wettich.
- Udine** (Italien, Prov.-Hptst.), Udina Venet. Rathgeber.
- Uffenheim** (Mittelfranken, BA.-St.), Uffenheim. Bav., - Franc., Uffenhem. Franc. Beichel, Greiner, Luz, Walther (-terus, -therus).
- Ufhoven** (Prov. Sachsen, Kr. Langensalza), Ufhoßen. Thuring. Ansfeld.
- Ufrungen** (Prov. Sachsen, Kr. Sangerhausen), Oftrungensis Stolberg., Ufrungen. Thuring., Uf-
- Uftringen**.
runge Stolberg., verschr. Ustrungen.
Gottschalk, Goetze, Kupferus, Müller, Siebold.
- Uhlstädt** (S.-Altenburg, LA. Roda), Ulstad. Thuring. Immisch.
- Uhna Lusatus** s. Uhyst.
- Uhrleben** (Prov. Sachsen, Kr. Neuhaldensleben), Uhrlobien. -, Urlebia -, Urlebio Thuring. Geyer, Lange, Zeidler.
- Uhyst** (Schlesien, Kr. Hoyerswerda) o. Uhyst am Taucher (vgl. d. folg.), Uhna -, Uhystan. -, Uhysto -, Uihsta Lusat. Benade, Schmole, Schenke, Sommer.
- Uhyst am Taucher** (Sachsen, AH. Bautzen), Uhystad. Taucher. Lusat. Boehmer.
- Uibigau Saxo** s. Uebigau.

- Uichteritz** (Prov. Sachsen, Kr. Weissenfels), Uchtriz. Thuring., Uchtriz. Misn.
Boerner, Daetsch.
- Ujest** (Schlesien, Kr. Grossstrehlitz), Ujest. Polon.
Ceglarsky.
- Uihsta Lusatus s. Uhyst.**
- Ukero Lusatus s. Uekro.**
- Ukraine** (Russland, Ldsch. auf beiden Seiten des Dnjepr), Ucrano Ruß.
Galagan de.
- Ulberndorf** (Sachsen, AH. Dippoldiswalde).
Ehrenhaus.
- Ulbersdorf** (Sachsen, AH. Pirna), Ulbersdorf. Misn.
Berger (-crus), Ehrenhaus, Fischer, Pflücke.
- Ulbersdorf** (Schlesien, Kr. Goldberg-Haynau o. Kr. Sprottau o. Kr. Oels), Ulbersdorf. Siles., Ulbersdorf.
Schröer (Schroer, Schroer).
- Ullersdorf** (Sachsen, AH. Dresden-Neust. o. AH. Freiberg), Ulmersdorf.
Zobel.
- Ullersdorf** (Brandenburg, Kr. Lüben), Ullersdorf. Lusat.
Fischer, Nostitz a.
- Ulrichsberg** (Sachsen, AH. Döbeln), Ulricomontan. Misn.
Schulze.
- Ulm** (Württemberg, OA.-St.), Ulma, -Suev., Ulmen., -Bav., -Franc., -Helvet.
Baldinger de, Bartholomaei, Beferer (de), Bloest, Cramerus, Deßer, Fischer, Frick (-ckius, Frikius), Heilbrunn, Honoldus, Krafft, Krafft a Delmensingen, Laib, Lipp, Miller, Müller, Münder, Ponickau (-ikau) a, Prieser, Ringmacher, Ritter, Rothe, Schefelt, Schmid, Schwartz, Seuter de, Span, Wagner, Welser de liber baro.
- Ulmersdorfensis s. Ullersdorf** (Sachsen).
- Ulrich, Sankt-** (Prov. Sachsen, Kr. Querfurt), Sanctulricen. prope Micheln, -Misn., -Thuring., S. Ulrici Misn., -Thuring., -Villa Thuring.
- Ulrich, Sankt-**
Bauer, Finckgraeft (-greft), Pauli, Schmidt, Wehr.
- Ulricomontanus Misnensis s. Ulrichsberg.**
- Ulstadensis Thuringus s. Uhlstädt.**
- Ultrajectensis s. Utrecht.**
- Ulyßiponensis s. Lissabon.**
- Uelzen** (Hannover, Kr.-St.), Ulzena Lüneburg. Sax.
Meyerberg, Triller.
- Ummerstadt** (S.-Meiningen, Kr. Hildburghausen), Ommerstad. Franc.
Dietz.
- Undermeßa Misnensis s. Unternessa.**
- Ungarn** (Königreich), Hungar., Ungar.
Artner de nob., Bayer, Czernowiz, Doebrenteil, Hlawatsch, Hradzky, Iacobaei, Iozeffy, Kreysel, Landany, Lovich, Maschgo eq., Mikitta, Milloradovics, Nemeth, Nerer, Podmanitzky de eq., Privigeyi nob., Simon, Soboslai a, Sollnensis, Spielenberg, Szaklányi, Waschowsky, Zay de baro.
- Ungstein** (Pfalz, BA. Neustadt), Ungstein. Leiningen.
Rähl.
- Unna** (Westfalen, Kr. Hamm), Unna March.
Rollius.
- Unsleben** (Unterfranken, BA. Neustadt), Unsleben. Herbipolitan.
Laubender.
- Untergreislaui** (Prov. Sachsen, Kr. Weissenfels), Untergreiselauben. Leucopetraeus, Untergreislaui., Untergreislaui Misn.
Günther, Loeschius.
- Unterloquitz** (Schwarzburg-Rudolstadt, LA. Rudolstadt), Lockwitz. infer. Thuring.
Knabe.
- Untermassfeld** (S.-Meiningen, Kr. Meiningen), Untermassfeld. Bav., Unter-Massfeld. Meiningen.
Heim, Rasche.
- Unternessa** (Prov. Sachsen, Kr. Weissenfels), Undermeßa -, Unterneßa Misn., Unterneßa -, Unterneßau Thuring.
Hoppe, Knollius, Metzner.
- Unterneubrunn** (S.-Meiningen, Kr. Hildburghausen), Unterneubrunn. Bav.
Witter.
- Unterneundorf** (Sachsen, AH. Plauen), Unterneundorf. Varisc.
Ehrhardt.
- Unternitzschka** (Sachsen, AH. Grimma), Unternitzschka Misn.
Winckler.
- Untersteinach** (Oberfranken, BA. Stadtsteinach), Untersteinach. Byruth.
Hittner.
- Untertriebhel** (Sachsen, AH. Oelsnitz), Unter-Triebhel. Varisc.
Roedel.
- Unterwürschnitz** (Sachsen, AH. Oelsnitz), Unterwürschnig.
Eschenbach.
- Uplandia Suecus s. Opland.**
- Urbach** (Schwarzburg-Sondershausen, LA. Sondershausen), Urbachen.
Bischoff.
- Urbsen Livonius.**
Samson de.
- Urlebia -, Urlebio Thuringus s. Urleben.**
- Ursprung** (Sachsen, AH. Chemnitz), Ursprunga Misn.
Reichel, Wolff.
- Usedom** (Pommern, Kr. Usedom-Wollin), Usedom. Pomeran.
Vanselow.
- Usingen** (Hessen-Nassau, Kr.-St.), Usingen. Bav.
Triller.
- Ustrungensis Thuring. s. Uftungen.**
- Uetersen** (Schleswig-Holstein, Kr. Pinneberg), Utersa Holsat.
Schröder.
- Uthleben** (Prov. Sachsen, Kr. Sangerhausen), Uthlebi. Thuring.
Hartlebe.
- Utinensis Holsatus s. Eutin.**
- Utrecht** (Niederlande, Prov.-Hptst.), Ultrajecten.
Dort van, Dumasius, Taots de Amerongen liber baro.
- Uttendorpensis Misnensis s. Ottendorf.**
- Uettingen** (Unterfranken, BA. Marktheidenfeld), Üttinga Bav.
Neunesius.

V vgl. F.

- Vacha** (S.-Weimar, VB. Dermbach),
Vecha Franc.
Eyring.
- Vahrenbrucensis** s. Vahrenbrück.
Vahrensis s. Vahren.
- Valdenburgensis Misnensis** s.
Waldenburg.
- Vallis Mariae prope Eckarts-
bergam** s. Marienthal (Prov.
Sachsen).
- Vallroda Saxo** s. Walsrode.
- Valterisdorpensis Thuringus**
s. Waltersdorf (Prov. Sachsen).
- Vana Marcanus** s. Wanne.
- Varel** (Oldenburg, A.-St.) o. **Varrel**
(Oldenburg, A. Delmenhorst), **Vare-
len**. Sax., **Varel** Westphal.
Bruning, Donop de.
- Vargula**, **Gross-** u. **Klein-** (Prov.
Sachsen, Kr. Langensalza).
Clauß.
- Variscus** s. Vogtland.
- Varnstadtensis Querfurt.** s.
Farnstedt, Ober- u. Unter-.
- Varrel** s. Varel.
- Varsau** -, **Varsavia** -, **Varsovia** -,
Varsovien. Polon. s. Warschau.
- Vaskovia Polonus** s. Waschke.
- Vecha Francus** s. Vacha.
- Veitsberg** (S.-Weimar, VB. Neu-
stadt), **Voitsberg**. Thuring.
Koenig.
- Vellersdorpensis Lusatus** s.
Wellersdorf.
- Veltewizensis Misnensis** s.
Weltewitz.
- Vendensis Saxo** s. Wenden.
- Venedig** (Italien, Prov.-Hptst.),
Venetus, - **Bav.**, - **Franc.**
Haßenius, Pisani nob., Strahlen-
dorff de, Tuori a.
- Venusberg** (Sachsen, AH. Marien-
berg).
Pilz, Wittichius.
- Veravia** s. Wehrau.
- Verbena Misnensis** s. Werben.
- Verda** s. Verden, - **Misn.** s. Wer-
dan, - **Sax.** s. Verden.
- Verden** (ehem. Fürstenthum, jetzt
Kreis des Rgb. Stade), **Verden**.
Ronn de eq.
- Verden** (Hannover, Kr.-St.), **Verda**,
- **Sax.**, **Verden**.
Lahusen, Rehborn, Wolff.
- Versdorpensis Lusat.** s. Wehrs-
dorf.
- Vesalia Cliviensis, Vesalien.** s.
Wesel.
- Vesta** (Prov. Sachsen, Kr. Merse-
burg), **Vesta Mersburg.**, - **prope**
Merseburg., **Vestavia Misnen.**
Calovius, Kloß, Weber.
- Vestenbergsreuth** (Oberfranken,
BA. Höchstadt).
Holzschuher de.
- Vestmanland** (Schweden, Län),
Westmannia-Suec.
Strangh.
- Vetschau** (Brandenburg, Kr. Kalau),
Vetscha -, **Vetschau Lusat.**, **Vet-
schau Pol.**, **Vetschovia** -, **Vetscho-
vien** -, **Vezschau Lusat.**
Burchardt, Dallizsch, Dix, Dür-
rius, Hoffmann, Hofmann, Knaur,
Marcus, Petermann, Roscius, Schi-
rach, Stein (-nius), Wedel, Zehe.
- Viborg** (Dänemark, A.-St.), **Viburg** -,
Wiburgo Dan.
Haße, Skow.
- Vichtachensis Boius** s. **Viechtach.**
- Vicoroda Thuringus** s. **Vitzeroda.**
- Vida Variscus** s. Weida.
- Videbacensis Misnensis** s. **Wie-
debach.**
- Vidensis**, - **Misn.**, - **Varisc.** s.
Weida.
- Viechtach** (Niederbayern, BA.-St.),
Vichtachen. Boius.
Kagerbauer.
- Vieha Thuringus** s. **Wiehe.**
- Vielau** (Sachsen, AH. Zwickau),
Vielav -, **Vilo Misn.**
Pflug.
- Vielist** (Mecklenburg-Schwerin, RA.
Neustadt), **Vielista Megapolitan.**
Mayenn de.
- Vienensis, Vienna Austriacus** s.
Wien.
- Viennensis Austriacus** s. **Wien**,
- **Misnen** s. **Wiehe.**
- Viernau** (Prov. Sachsen, Kr. Schlen-
singen), **Viernavia Franc.**, **Virnavien.**
Henneberg.
Feil, Koenig.
- Vieta Normannus.**
Fromage des Féugré.
- Villestadensis Thuringus** s.
Willerstadt.
- Vilna Polonus** s. **Wilna.**
- Vilo Misnensis** s. **Vielau.**
- Vilsdrupensis Misnensis** s. **Wils-
druff.**
- Vinaria**, - **Thuring.**, **Vinarien.**,
- **Franc.**, - **Misn.**, - **Thuring.** s.
Weimar.
- Vindobonensis Bavarus**, - **Franc.**
s. **Wien.**
- Vinsingeroda Thuringus** s. **Win-
tzingerode.**
- Virnaviensis Hennebergensis**
s. **Viernau.**
- Virta Noribergensis** s. **Wöhrd.**
- Visbacensis Misnensis** s. **Fisch-
bach.**
- Visena Misnensis**, - **Thur.**, **Visen-**
en., **Visenna Thuring.** s. **Weissen-
see.**
- Vismariensis**, - **Megapolitan.** s.
Wismar.
- Vitebergensis Saxo, Vitemberg.** -,
Vitenberg. Sax. s. **Wittenberg.**
- Vitoduranus Helvetus** s. **Winter-
thur.**
- Vittebergensis Saxo** s. **Witten-
berg.**
- Vitzeroda** (S.-Weimar, VB. Eise-
nach), **Vicoroda Thuring.**
Gunthersberg.
- Vockstadensis Mansfeldensis**,
- **Thuring.** s. **Voigtstedt.**
- Vogelgesang** (Prov. Sachsen, Kr.
Torgau), **Vogelgesang**. Torgau.
Müller.
- Vogtland** (Landschaft, jetzt zum
Königreich Sachsen, zu Oberfranken,
den Fürstenthümern Reuss und der
Prov. Sachsen geb.), **Narisc.** **Misn.**,
Varisc., - **Misn.**
Baumann, Berbisdorf de eq.,
Beust von (a) eq., Brandenstein de
(a), Commerstädt von s. **Kommer-
staedt** von, Dieskau de, Dobeneck
von (a), Ende von, Feilitzsch a,
Goldstein de, Gottschald, Groß,
Grunrath, Haße, Iaering, Iordan,
Keller, Kommerstaedt (Commer-
städt) von (a), Koppenfels de, Kos-

Vogtland.

poth (Kofboth) von (de) eq., Leipziger de eq., Lippold, Lothom de eq., Mangoldt de eq., Maennel, Metsch a, Mittlacher, Müffling alias Weis eq., Nauendorf von eq., Oehlefeld von eq., Pegau de eq., Planitz (-iz) von der Edler (a nobilior) eq., Poellnitz von eq., Reiboldt de eq., Reinhard, Reitzenstein de eq., Roeder von eq., Roeller, Schoenfels a, Stein von eq., Steinmüller, Tettau a eq., Trüttschler (Tri-) a eq., Tümppling de eq., Watzdorf (-f) von (de) eq., Weißenbach a eq., Wettengel, Wilcke de (a) eq., Wolfersdorf de eq., Wolframsdorf de eq., Zan, Zaumsiegel, Zedtwitz (Zett-, Zetwiz) von (a) eq.

Vohenstrauß (Oberpfalz, BA.-St.), Vohenstr. -, Vohenstraus. -, Vohenstrauß. -, Vohenstrusa -, Vohenstruso Palat.

Bauer, Caselmann, Schube, Stoecker, Wiesand.

Voigtsberg (Sachsen, AH. Oelsnitz), Voigtsberga Varisc., Voigtsbergen. Misn., - Varisc.

Burkhardt, Muder, Müllner, Oehlschlaegel, Steinberger, Uswald (ÜB-), Wurlitzer.

Voigtsdorf (Sachsen, AH. Freiberg), Voigtsdorfen. Misn.

Voigtsdorf.

Am Ende, Bellmann, Hunger, Ziegler.

Voigtstedt (Prov. Sachsen, Kr. Sangerhausen), Vockstad. Mansfeld., - Thuring., Voigtstad. Mansfeld., - Misn., Voigtsted. Sax., Voigtstedt. Mansfeld.

Bärwinkel, Gering, Lysius, Meusebach (Meuß-) de, Meyer, Michaelis, Trinius.

Voitsbergensis Thuringus s. Veitsberg.

Volaviensis Siles. s. Wohlau.

Volbachensis Variscus s. Wohlbach.

Volckersdorfensis Lusatus s. Volckersdorf.

Volckershusanus Bavarus s. Volckershausen.

Volckmersdorfensis Misnensis s. Volkmarisdorf.

Volcovicio-Misnensis s. Liebertwolkwitz.

Volckersdorf (Schlesien, Kr. Lauban), Volckersdorf. -, Volckersdorf. Lusat. Beßer, Fritsch, Günther (Gue-), Kriegel, Scholz.

Volckershausen (Unterfranken, BA. Kissingen), Volckershusan. Bav. Hopff.

Volkmanndorf (S.-Weimar, VB. Neustadt o. S.-Meiningen, Kr. Saalfeld), Volkmanndorf. Misn.

Wendler.

Volkmarisdorf (Sachsen, jetzt zu Leipzig geh.), Volckmersdorf. -, Volkmarisdorf. Misn.

Engelhard, Greger.

Volstrup (Dänemark, A. Hjørring), Volstrup. Dan.

Linde a.

Vonsidelensis Baruthinus. - Franc. s. Wunsiedel.

Vorau (Steiermark, BH. Hartberg), Vorau Sty.

Maegerl de.

Vorberg (Brandenburg, Kr. Kalau), Vorberg. Lusat.

Dresigk (-igius).

Vorcenensis Misnensis s. Wurzen.

Vordingborg (Dänemark, Seeland), Wordingborg. Dan.

Baden.

Vorsfelde (Braunschweig, Kr. Helmstedt), Forsfelda -, Vorsfeld. Brunsvicen.

Hermann (Herr-), Scriba.

Vortisena Misnensis s. Wurzen.

Vratislaviensis, - Polon., - Siles. s. Breslau.

Vursenitio Variscus s. Würschnitz, Nieder- und Ober-.

Vyda Variscus s. Weida.

W.

Wachau (Sachsen, AH. Dresden-Neustadt o. AH. Leipzig, vgl. die folg.), Wachau Misn.

Leopold, Rothe.

Wachau (Sachsen, AH. Dresden, vgl. d. vorhergeh.), Wachau prope Dresdam.

Eras.

Wachau (Sachsen, AH. Leipzig, vgl. die vorhergeh.), Wagavia Lips.

Rabener (-bner).

Wachenheimensis Misnensis. Herfurt.

Wachow (Brandenburg, Kr. Westhavelland), Bachovien. Sax.

Schornau.

Wagavia Lipsiensis s. Wachau.

Wagendrüssel o. Merény (Ungarn, Kom. Zips), Wagendrießel. Hungar. Thielisch.

Wahles (Hessen-Nassau, Kr. Schmalkalden), Wahlen. prope Schmalkalden. Schmeißer.

Wahlitz (Prov. Sachsen, Kr. Weissenfels), Waelitz. Thuring., Walizen.

Hoefler, Reinhold.

Wählsdorf Variscus s. Wöhlsdorf.

Wahnsdorf (Sachsen, AH. Dresden-Neustadt), Wahnsdorf. Misn.

Roesiger.

Wahren (Sachsen, AH. Leipzig), Vahren., Wahra -, Wahren. Misn. Cathaen, Cotta, Hammer, Oelsner, Sünder.

Wahrenberg (Prov. Sachsen, Kr. Osterburg), Wahrenberg. Sax.

Held.

Wahrenbrück (Prov. Sachsen, Kr. Liebenwerda), Vahrenbrucen.,

Wahrenbrück.

Wahrenbrucen. -, Wahrenbrugen. Misn.

Graun, Grohmann, Richter.

Wahrensis Megapolitanus s. Waren, - Misn. s. Wahren.

Walbeck (Prov. Sachsen, Mansfelder Gebirgskr.), Walbec. Mansfeld.

Eggert.

Walcka Livonus s. Walk.

Walda Polonus s. Waldau (Schlesien).

Waldau (Prov. Sachsen, Kr. Schleusingen), Waldavia Franc.

Hammer (-erus).

Waldau (Prov. Schlesien, Kr. Bunzlau), Walda -, Waldau Pol., - Siles., Waldau -, Waldavia -, Waldavien. Lusat.

Waldau.

Hoffmann, Kühn, Nostitz de, Oertel, Schoeps, Schulze, Schuster, Thomasius, Witschel.

Waldavia Franc. s. Waldau (Prov. Sachsen), - Lusat., Waldavien. s. Waldau (Schlesien).

Wäldchen (Schlesien, Kr. Waldenburg o. Kr. Strehlen), Wäldgena Misn. [!].

Oelsner.

Walddorf (Sachsen, AH. Löbau), Walddorf. Loebau, - Lusat.

Heinitz, Leder.

Waldemio Misnensis s. Waldheim.

Waldenburg (Sachsen, AH. Glauchau), Waldenburg. -, Waldeburg. Misn., Waldenburg, - Misn., - Montan., - Schoenburg., Waltenburgo Misn.

Buxdorf, Caspari, Chares, Crusius, Eger, Fischer, Funcke, Goetze, Grothe, Gumprecht (-brecht), Heinrich, Helmers, Hättenrauch, Keltz, Krause, Leopold, Lottich (Lothig, Lottichius), Meischner, Mengel, Philipp, Pinther, Poeppig (Poppig, Poeppigius), Praße, Rabe, Reich, Resch, Schmidt, Schnabel, Schoenburg a comes, Stolze, Tauscher (-erus), Wagnerus, Waldenburg, Walther, Werner, Witsch (Witzschius), Wunderlich, Zscherp.

Waldenburg (Schlesien, Kr.-St.), Waldenburg. Siles.

Pezold.

Waldenburgensis Misnensis, - Montan., - Schoenburg. s. Waldenburg (Sachsen), - Siles. s. Waldenburg (Schlesien).

Waldendorffensis Misnensis s. Wallendorf.

Waldersdorffensis Lusatus s. Waltersdorf (Brandenburg).

Wäldgena Misnensis s. Wäldchen.

Waldheim (Sachsen, AH. Döbeln), Waldemio Misn., Waldheim., - Misn., Waldhem., Waltheim. Misn.

Benedict, Buchheim, Dietrich, Fischer, Geisler, Heinsius, Heyne, Hilnerus, Hofmann, Ientsch, Kesler, Kleine, Kloepper, Mahler, Marbach, Moebius, Müller, Naumann, Opizius, Otto, Puschmann, Reich, Reißig, Schlegel (-elius), Schmidt, Seidel,

Waldheim.

Silber, Sillig, Tischler, Weickert (-kert).

Waldkirchen (Sachsen, AH. Flöha), Waldkircha Misn., - Varisc., Waldkirchen.

Ackermann, Baumgaertel, Escher, Grahl, Grollius, Nötzel.

Waldsachsen (S.-Koburg-Gotha, LA. Koburg), Waldsachsen. Coburg. Fomann.

Waldshuter-Transilvannus. Adlershausen de.

Waldstedt (Prov. Sachsen, Kr. Langensalza), Waldstaedt. Thuring. Schulzius.

Walhusanus, - Thuring. s. Wallhausen.

Walizensis s. Wählitz.

Walk (Livland, Kr. Wenden), Walcka Livon.

Blida, Wichmann.

Wallendorf (Prov. Sachsen, Kr. Merseburg), Waldendorf. Misn., Wallendorf. Merseburg., - Misn.

Arsand, Faulmann, Hennig, Rinckleben.

Wallendorf o. Olaszi (Ungarn, Kom. Zips), Olašin. Ungar.

Roth.

Wallenhusanus Misn. s. Wallhausen.

Wallerstädten (Hessen, Kr. Grossgerau), Wallerstädten. Haß. Darmstadt.

Schneider.

Wallhausen (Prov. Sachsen, Kr. Sangerhausen), Walhusan., - Thuring., Wallenhusan. Misn., Wallhusan. Thuring.

Kergel, Müller, Pagenhardt, Riese, Schmidt, Teichmann.

Wallroda (Sachsen, AH. Radeberg o. Prov. Sachsen, Kr. Eckartsberga), Wallroda Misn.

Longolius.

Walsrode (Hannover, Kr. Fallingb. b. Vallroda Sax.

Agthe.

Waltenburgo-Misnensis s. Waldenburg.

Waltersdorf (Brandenburg, Kr. Sorau o. Kr. Luckau o. Sachsen, AH. Zittau), Waldersdorf. -, Waltersdorf. Lusat.

Kemmel, Scheinert (-tus), Schoenfelder, Schward.

Waltersdorf (Sachsen, AH. Dipoldiswalde o. AH. Pirna o. AH. Annaberg o. S.-Altenburg, LA. Altenburg), Walthersdorf. Misn. Willig.

Waltersdorf (S.-Weimar, VB. Neustadt), Waltersdorf. Varisc. Rohledeus.

Waltersdorf (Prov. Sachsen, Kr. Weissensee), Valterisdorp. Thuring. Schenckius.

Waltershausen (S.-Koburg-Gotha, LA.-St.), Waltershusa Gothan., - Misn., Walthenhusa -, Waltherhusa Thuring.

Fuchs, Küntzel, Ritz, Schmidt.

Waltershausen (Unterfranken, BA. Königshofen), Walthershusa Franc. Nenninger.

Waltheimensis Misnensis s. Waldheim.

Walthenhusa -, Waltherhusa Thuring. s. Waltershausen.

Walthersdorffensis Misnensis s. Waltersdorf.

Walthershusa Francus s. Waltershausen (Unterfranken).

Walzig (Sachsen, AH. Grimma), Walzig. Misn.

Bock.

Wanderup (Schleswig-Holstein, Ldkr. Flensburg), Wanderup. Slevic. Führsen.

Wangenheim (S.-Koburg-Gotha, LA. Waltershausen), Wangenheim. Thuring.

Brottkorb.

Wanilitio Misnensis.

Reinhold.

Wanne (Westfalen, Kr. Gelsenkirchen), Vana Marcan. Westphal. Berge zum.

Wannfried (Hessen-Nassau, Kr. Eschwege), Wannfrid. Haß. Schulze.

Wanscha (Sachsen, AH. Löbau), Wanschau.

Kiesewetter a.

Wansleben (Prov. Sachsen, Mansfelder Seekr.), Wanzleben. Mansfeld. Pirl.

Wanslebia Magdeburgensis s. Wanzleben.

Wanzleben (Prov. Sachsen, Kr.-St.), Wanslebia -, Wanzleben. Magdeburg., - Sax.

Dietrich, Meyer, Schmid.

- Wanzlebensis Magdeburg.** s. Wanzleben, - Mansfelden. s. Wansleben, - Sax. s. Wanzleben.
- Warbende** (Mecklenburg-Strelitz, DA. Feldberg), Warbenda Megapolitan. Ockel.
- Waren** (Mecklenburg-Schwerin, Ldg. Gästrow), Wahren. Megapolitan. Burchardi.
- Wargen** (Ostpreussen, Kr. Fischhausen), Wargen. Pruß. Manitius.
- Warmbrunn** (Schlesien, Kr. Hirschberg), Warmbrunnen. Siles. Christ, Erenreich, Schneiderus.
- Warmia Allensteinen.** s. Allenstein.
- Warschau** (Russland, Gouv.-Hptst.), Varsau -, Varsavia -, Varsovia -, Varsovien. -, Warsovia -, Warsovien., - Pol. Bastian, Freyer, Götze a, Graefe, Haering, L'Hermel de Cailla de, Iacobson, Iohne, Karbowski, Kühn, Kurowsky de, Laszinski, Meyer, Mühlendorf de, Müller (de), Raubach, Richter, Robeteck de, Rostockius, Schumacher, Schwarz (-tz, -zius), Schwikowski, Skaziensky, Steinhäuser, Swietliski de, Troz, Zanella de.
- Wartenberg-Curlandus.** Koenig.
- Wartenberg, Gross-** (Schlesien, Kr.-St.), Wartenberg. Siles. Hildebrand, Wapnitz.
- Wartenburg** (Prov. Sachsen, Kr. Wittenberg), Gartenberga Witebergen. Boeckelius.
- Wartha, Ober-** (Sachsen, AH. Dresden-Altstadt), Warthau Sax. []. Ringeltaube.
- Waschke** (Posen, Kr. Rawitsch), Vaskovia -, Wasch. Pol. Faustel, Giering.
- Wasserthalleben** (Schwarzburg-Sondershausen, LA. Sondershausen), Waßerthaleben. Sondershusan., - Thuring. Müller, Zahn.
- Wasungen** (S.-Meiningen, Kr. Meiningen), Guasunga Franc., Wasungen. Bav., - Franc. Eberhard, Volckhardt (-ckart, -hart).
- Waydo Livonus.** Bellinghausen de liber baro.
- Wayffa Misn.** s. Weifa.
- Webau** (Prov. Sachsen, Kr. Weissenfels), Webau Thuring. Reinhardt (-rd).
- Weberstadt** (Prov. Sachsen, Kr. Langensalza), Weberstad. Misn. Dahlmann (Thalemann).
- Wechmar** (S.-Koburg-Gotha, LA. Ohrdruf), Wechmar. Thuring. Meyer.
- Wechselburg** (Sachsen, AH. Rochlitz), Wechselburg. Misn. Bermann (-mannus), Blume, Goetzinger, Iacobi, Koehler, Noebel, Praße, Schoenburg de comes, Werner.
- Wedau Misnensis** s. Wethau.
- Wederau** (Schlesien, Kr. Bolkenhain), Wederau Iavorien. Guder.
- Wedlitz** (Anhalt, Kr. Bernburg), Wedlizen. Anhalt. Witte.
- Wedravia** s. Wiederau.
- Weesenstein** (Sachsen, AH. Pirna), Weesenstein. -, Weissenstein. -, Wesenstein. Misn. Bahn, Billeb, Bünau von, Geere, Goepfert, Hunigen, Knorr, Schindler, Schmidt.
- Weferlingen** (Braunschweig, Kr. Wolfenbüttel), Weferling. Brunswig. Voigtlander.
- Weferlingen** (Prov. Sachsen, Kr. Gardelegen), Weferlinga Halberstadt. Wilda.
- Wegbach** s. d. folg.
- Wegefarth** (Sachsen, AH. Freiberg), Wegbach., Wegefarth. -, Wegefart. Misn., Wegforth. Götze, Kaden, Küchenmeister, Schubarth, Walther.
- Wehla Misnensis** s. Wehlen.
- Wehlau** (Ostpreussen, Kr.-St.), We-lovien. Boruss. Schultze.
- Wehlen** o. Wehstädtel (Sachsen, AH. Pirna), Wehla-, Wehlen. Misn., Wehlstad. Pirn. Eberstein, Frohberger, Ganze, Hartmann, Iacobi, Krille, Richter, Standfuß, Strohbach.
- Wehlitz** (Prov. Sachsen, Kr. Merseburg), Wehlicen. prope Leucopetram, Wehlizen. Martisburg., - Thuring. Wöhlitz prope Weisenfels. Erhard (Ehrhardt), Kermes.
- Wehlstädtensis Pirnensis** s. Wehlen.
- Wehrau** (Schlesien, Kr. Bunzlau), Veravia, Wehra -, Wehrau. -, Wehrnavia -, Weravia Lusat. Bolz, Gierig, Schink, Solms a comes, Werner.
- Wehrda** (Hessen, Kr. Hünfeld o. Kr. Marburg), Wehrda Haß. Müller.
- Wehrnavia Lusat.** s. Wehrau.
- Wehrsdorf** (Sachsen, AH. Schirgiswalde), Versdorpen. Lusat., Wehrsdorf., Wernsdorf. -, Wersdorf. Lusat. Geifler, Neumann, Schunde, Sühnelius, Thomas, Zistel.
- Wehstädel** s. Wehlen.
- Weicha** (Sachsen, AH. Bautzen), Weigavien. Lusat. Pechtel.
- Weicherau** (Schlesien, Kr. Neumarkt), Weicherau Siles. Hentschel.
- Weickelsdorfensis Cizensis** s. Weikelsdorf.
- Weickersheimensis Hohenloicus** s. Weikersheim.
- Weida** (S.-Weimar. Kr. Neustadt), Vida Varisc., Viden., - Misn., - Varisc., Vyda Varisc., Weida Narisc., - Varisc., Weiden., - Misn., Weyda, - Misn., - Osterland., - Varisc., Weyden., - Misn. Braeunlich, Bretschneider, Butziger, Deyling, Doehner, Fischer, Francke (-nke), Gablenz de, Gersdorff, Greiziger, Groneck, Hamisch, Hederich, Hennicke, Herrmann, Ieremias, Iunker, Kaestner, Keßler, Krauß, Krogans, Krumbholz, Kuhn, Lange, Lindner, Ludwig, Luther, Martius, Meister, Pfäu, Pfeifer (-fer), Pfizner, Reinhold, Richter, Rudolf, Schilbach, Schinck, Schroeter, Seyfert (-farth, -ffarth), Unteutsch, Voigtel, Wachterus, Wagner, Weber, Wintruff, Zaumsegel.
- Weida Brunsvigensis.** Grashoff.
- Weida Nariscus** s. Weida (S.-Weimar), - Palatin. s. Weiden,

- Weida.**
- Thuring. s. Weidau, - Varisc. s. Weida (S.-Weimar).
- Weidau** (Prov. Sachsen, Kr. Weissenfels), Weida -, Weyda Thuring. Czetztritz et Neuhaus de liber baro, Ludewig.
- Weidebergensis Bavarus** s. Weidenberg.
- Weiden** (Oberpfalz, BA. Neustadt), Weida -, Weyda Palatin. Beer, Drechbler, Meyler.
- Weidenberg** (Oberfranken, BA. Bayreuth), Weideberg. Bav., Weidenberg. Franc. Ammon, Boehner.
- Weidenhain** (Prov. Sachsen, Kr. Torgau), Weidenhayn. Misn. Hoffmann, Meißner.
- Weidensis Misnensis** s. Weida.
- Weifa** (Sachsen, AH. Bautzen), Wayffa -, Weiffa Misn., Weyffa Narisc. [?]. Hansy (-si), Pech, Thomas, Zencker (-ker).
- Weigaviensis Lusatus** s. Weicha.
- Weigkelsdorfensis Saxo** s. Weikelsdorf.
- Weigenheim** (Mittelfranken, BA. Uffenheim), Weigenheim. Franc. Kellers.
- Weigersdorf** (Schlesien, Kr. Rothenburg), Weigersdorf. Lusat. Gersdorf de (a).
- Weigkelsdorfensis Saxo** s. Weikelsdorf.
- Weigmannsdorf** (Sachsen, AH. Freiberg), Weigmannsdorf., - Misn. Klemm, Krumpiegel.
- Weigsdorf** (Sachsen, AH. Löbau), Weigsdorf. Lusat. Fiebiger, Haehnisch, Schmid, Schubert (-tus).
- Weikelsdorf** (Prov. Sachsen, Kr. Weissenfels), Weickelsdorf. Cizen., Weigkelsdorf., Weigkelsdorf. Sax. Graßius, Rothe, Schumann.
- Weikersheim** (Württemberg, OA. Mergentheim), Weickersheim. Hohenloicus. Fenniger.
- Weilburg** (Hessen-Nassau, Oberlahnk.), Weilburg. Franc., - Naßov. Iohn, Wimpf.
- Weimar** (ehem. Herzogthum, jetzt Grossherzogthum), Vinarien. Portzig de eq.
- Weimar** (S.-Weimar, Hptst.), Vinaria, - Thuring., Vinarien., - Franc., - Misn., - Thuring., Weimar. Misn. Ackermann, Alberti, Bach, Becker, Behrmann, Blume, Boenneken, Boeschen, Böttiger, Brügerus, Eckardt, Erhard a, Eystenstein, Feller, Fritsch de liber baro, Gentzsch, Grauer, Gruner, Hartmann, Hebenstreit, Helmshausen, Herrmann, Heydenreich, Hoffmann, Hofmann, Kaesebier, Kauffmann, Keßelring, Kirschtius, Kirsten, Kleßen, Koehler, Koerner (Kö-), Kromayer, Luhn, Liebeskind, Mandelsloh de, Müller, Ranis, Reichard, Rentsch, Richter, Rühlmann, Schau, Schimmelpfennig, Schmeißer, Schnorr, Schorr, Schroeter, Schwabe, Schwabhäuser, Sohn, Starck, Stoetzer, Voigt, Weber, Weischner, Weldige de, Woelfel, Zech de liber baro, Zollmann.
- Weinböhl** (Sachsen, AH. Meissen), Weinboehla -, Weinboehlen. -, Weinböhlen. -, Weinbölen. Misn. Gerngroß, Nestler, Reibetopf, Roch.
- Weinigwaldensis Silesius** s. Wenig Walditz.
- Weinsheim** (Hessen, Kr. Worms), Weinsheim. Franc. Meister.
- Weinstroppensis Misnensis** s. Weistropp.
- Weira** (S.-Weimar, VB. Neustadt a. d. Orla), Weira Varisc. Otto.
- Weisbacensis Hermundur**, - Misn., Weisbachensis Misn. s. Weissbach.
- Weischütz** (Prov. Sachsen, Kr. Querfurt), Weischiz. -, Weischutz. Misn. Beyer, Henneberg.
- Weisdorfensis Variscus** s. Weisdorf.
- Weisenbacensis Francus** s. Weissenbach.
- Weisenberga Lusatus**, Weisenbergensis s. Weissenberg.
- Weisenbornensis Misnensis** s. Weissenborn.
- Weisenburgensis Francus** s. Weissenburg.
- Weisenfelsa**, Weisenfelsen. s. Weissenfels.
- Weisen Schirmbachensis Thuringus** s. Weissenbach.
- Weissensea**, Weissenseen. Thuring. s. Weissensee.
- Weissensis Thuringus** s. Weissen.
- Weisenstadensis Francus** s. Weissenstadt.
- Weisigensis Dresdensis** s. Weisig (Sachsen, AH. Dresden-A.).
- Weislareuthensis Baruthinus** s. Weissenreuth.
- Weissbach** (Sachsen, AH. Rochlitz), Weisbacen. Hermundur., - Misn., Weisbach. -, Weissenbach. -, Weissenbach. Misn. Bartke, Grumbd, Günther, Sachse (-chs), Sinner, Uhle, Wagner, Zschorn.
- Weissagk** (Brandenburg, Kr. Luckau o. Kr. Kalau), Weißag. Lusat. Scalli.
- Weissdorf** (Oberfranken, BA. Münchberg), Weisdorf. Varisc. Otto.
- Weissen** (S.-Meiningen, Kr. Saalfeld), Weisen. Thuring., Weißen. Misn. Einloff, Tante.
- Weissenbach** (Oberfranken, BA. Kulmbach), Weisenbacen. Franc. Lozbeck.
- Weissenbachensis Misnensis** s. Weissbach.
- Weissenberg** (Sachsen, AH. Löbau), Weisenberga Lusat., Weisenbergen., Weissenbergen. Lusat. Berger, Cichorius, Foest (-stus), Georgi, Hofmann, Locke, Rieschel, Schüller, Schumann, Wehl (Wehlen, -lius).
- Weissenborn** (Sachsen, AH. Freiberg o. AH. Zwickau o. Prov. Sachsen, Kr. Weissenfels, vgl. d. folg.), Weissenborn. -, Weissenborn. Misn. Demmler, Froelich, Iahn, Rentzsch.
- Weissenbronn** (Prov. Sachsen, Kr. Weissenfels, vgl. d. vorherg.), Weissenborn. Thuring. Müller.
- Weissenborn** (Mittelfranken, BA. Ansbach), Weissenbronn. Franc. Horrer.
- Weissenburg** (Mittelfranken, BA.-St.), Weissenburg. Franc., Weissenburg. Döderling, Lange, Preu, Tröltzsch.

Weissenfels (Prov. Sachsen, Kr.-St.),

Leucopetra, - Misn., - Thuring.,
Leucopetraeus, Weisenfelsa, Weisenfelsen., Weifenfelsen, - Misn.

Arnoldus, Auerbach, Bach, Bachmann, Baer, Bauer, Becker, Bege, Behrisch, Bendorff, Berlepsch a, Beßer, Bettstedt, Bierling, Bilzing, Bleßing, Bochmann, Bock, Boerisch, Boetcher, Brascha, Brehm, Breiter, Bruder, Brühl, Buchheim, Buchner, Büttner (-erus), Carl, Castelli a, Caulwell, Chryselius, Cotta, Creutzen (Creutz) von, Dathe (-thius), Deybicke, Dose, Dreßler, Ebbhard, Eckardt, Eichapfel, Eulenberg, Feller, Frahnert, Francke (-nke), Frauendorff, Frohnert, Gabriel, Gelmach, Gerloff, Geuthner, Glaeser, Glauch (-chius), Glück, Golle, Göschel, Grahmann, Greschel, Greulich, Gröniz, Grüenthal, Günther, Günzel, Gußenbach, Gutbier, Habelius, Habermaas, Härting, Haupt, Hausen, Hausius, Heinze, Held, Herling, Herrlich, Hesemann, Heße, Hille, Höfler, Hofmann, Hohl, Holdenritter, Hommel, Hübner, Huffler, Jacobi, Jaeger (Jä-), Jahn (Janus), Ise, Iost, Iunghaenel, Iust (-stus), Kayser, Keller, Kellner (Koelner), Kesler, Kirsten (-enius), Kluge, Kluger, Knauth, Knoblauch, Koch, Koedel, Koelner s. Kellner, Krieg, Kuntze, Lazer, Lehmann, Lentz, Leo, Lindemann, Loeber, Löffler, Loesch, Mahn, Maendel (Men-), Mangolt, Marggraf, Matthiae, Meierus, Menius, Meßerschmid, Metzner (Mez-), Michaëlis, Mittelhaenser, Müller (-erus), Müllner, Mummendey, Neustadt, Nietzoldi, Noeller, Oetel, Otto, Penicke, Pfeiffer, Plenz, Porsche, Praetorius, Randhahn (-han), Rasch, Reichardt, Remler, Rex de, Richter, Rüdinger, Sachse, Schaul, Schedlich, Scheller, Schieferdecker (Schieffer-), Schmaltz, Schmeißer, Schmid (-idius, vgl. Schmidt), Schmidt (vgl. Schmid), Schneider, Schroetel, Schroeter, Schubert, Schuberth, Schüler, Schulze, Schuhmann, Schumann, Schwabe, Schwarze (-tze), Schweingel, Seibick, Selig, Semler (Semmler), Sengewein, Seyfarth, Siegel,

Weissenfels.

Siepraht, Siltemann, Springsfeld, Sproede, Stange, Steinauer, Steiniger, Struppis, Taenzer, Thieme, Treckel, Urlaub, Veitius, Wagner, Walther, Warlitz, Weber, Wehr, Weidling, Weize, Wenzel, Wiegler, Wittich, Wolff, Wunsch, Zeigerus, Zeise, Zeschau de.

Weissenschirmbach (Prov. Sachsen, Kr. Querfurt), Weisen Schirmbachen., Weisenschirmbachen. Thuring., Witeschirnbacko -, WsB. Thuring.

Lust, Schüz de, Wagner.

Weissenensee (Prov. Sachsen, Kr.-St.), Leucolimnensis, Visena Misn., - Thuring., Visenen. -, Visenna Thuring., Weissensea, - Thuring., Weissenseen., - Thuring., Weissensea Thuring., Weissenseen. Misn., Weissensehen. Thuring.

Brandt, Fleischhauer, Froeschel, Gehe, Gruber, Hahn, Hennicke, Herold, Hildenhagen, Horrer, Hübnerus, Iohn (-nius), Keil, Kraehmerus, Krey, Kühn, Kühne, Kunze, Lange (-gins), Mitscherlich, Peurl, Pfeiffer, Raupe, Reising, Rhoefa, Rolle, Rothe, Saalfeld, Schenke (-ncke, -nk), Stäber, Taute, Veit (-th), Wiprecht.

Weissenstadt (Oberfranken, BA. Wunsiedel), Leucopolitan. Franc., Weisenstad. Franc., Weissenstad. Baruth.

Ackermann, Hechtel.

Weissensteinensis Misnensis s. Weesenstein.

Weissig (Sachsen, AH. Grossenhain o. Dresden-Altstadt o. AH. Dresden-Neustadt o. AH. Pirna, vgl. d. folg.), Weißig. Misn., Weißingen. Misn. Grohmann, Uhlich.

Weissig (Sachsen, AH. Dresden-Altstadt o. AH. Dresden-Neustadt, vgl. d. vorherg.), Weisig. Dresden. Ulich.

Weissig (Sachsen, AH. Kamenz), Weißig. Budiß., - Lusat.

Benade, Raum.

Weissig (Brandenburg, Kr. Krossen), Weißig. Crosnen. Groschmann.

Weissig (Schlesien, Kr. Sprottau o. Kr. Steinau), Weißigio Siles. Steinbach.

Weißigensis Budissinus s. Weissig (Sachsen, AH. Kamenz), - Crosnen. s. Weissig (Brandenburg), - Lusat. s. Weissig (Sachsen, AH. Kamenz), - Misnen. s. Weissig (Sachsen, AH. Grossenhain).

Weißingensis Misnensis s. Weissig (Sachsen, AH. Grossenhain). Weissenreuth (Oberfranken, BA. Münchberg), Weislaruth. Baruth. Gebhart.

Weisroda Luneburg. Kern.

Weistrop (Sachsen, AH. Meissen), Weinstroppen. -, Weistropien. -, Weistropien. -, Weistropio Misn. Böhme, Gießmann, Riemschneider (Riemen-).

Weitzschen (Sachsen, AH. Meissen), Weitz -, Weitzschena Misn. Nitzsche, Wunder.

Weixdorf (Sachsen, AH. Radeberg), Weixdorf. Misn. Mencilus.

Weitzschena Misnensis s. Weitzschen.

Welbsleben (Prov. Sachsen, Mansfelder Gebirgskr.), Welbsleba Mansfeld. Müller.

Welcka Lusatus s. Welka.

Welckau Misnensis s. Wölkau.

Welckersdorfensis Silesius s. Welckersdorf.

Weldewizensis Misnensis s. Weltewitz.

Welfa Thuringus s. Wölfis.

Welka, Gross- u. Klein- (Sachsen, AH. Bautzen), Welcka Lusat. Borsch.

Welkau Eilenburgensis s. Wölkau, Gross- u. Klein-.

Welckersdorf (Schlesien, Kr. Löwenberg), Welckersdorf. -, Welckersdorf. Siles. Broßelt, Kühn.

Wellaune (Prov. Sachsen, Kr. Delitzsch), Welnavien. Misn. Wendt.

Welleberg. Misnensis. Kötteritz.

Wellenbergensis Marchicus. Warnshagen.

Wellersdorf (Brandenburg, Kr. Sorau), Wellersdorp. -, Wellersdorf. Lusat.

Wellersdorf.

- Bachmann, Felden de, Gerber, Glaserus, Reiche, Sandmann.
 Wellerswalde (Prov. Sachsen, AH. Oschatz), Wellerswalden -, Wellerswalden. Misn.
 Hütter (Hutterus).
 Wellnitz (Brandenburg, Kr. Guben o. Kr. Krossen), Welmicen -, Welmit. Lusat.
 Krüger, Richter.
 Welnaviensis Misnensis s. Wellaune.
 Weloviensis Borussus s. Wehlau.
 Weltewitz (Prov. Sachsen, Kr. Delitzsch), Veltewiz. Misn., Welde-wiz -, Welteviz. -, Weltewitz. -, Weltovicen. Misn.
 Einwald, Graefe (Gräfe, Graff, Graefius), Hauptmann, Seyfert (Seyffert).
 Weltwitz (S.-Weimar, LA. Neustadt a. d. Orla), Weltwiz. Misn., - Varisc. Rosner (-ßner).
 Wendelstein (Prov. Sachsen, Kr. Querfurt), Wendelstein. Misn., - Thuring.
 Nobbe.
 Wenden (Prov. Sachsen, Kr. Querfurt o. Hannover, Kr. Nienburg), Venden. Sax.
 Zeidler.
 Wendisch Ossig (Schlesien, Ldkr. Görlitz), Wendisch Oßig. Lusat.
 Müller.
 Wendisch Sorno (Brandenburg, Kr. Kalau), Sorna Sorab.
 Schoeppe.
 Wendishain (Sachsen, AH. Döbeln), Wendeshayn. Misn.
 Nagel.
 Wendslaushusanus Neomarchicus.
 Weißenberg.
 Wengrow (Russland, Gouv. Sjedletz), Wengroviensis Pol.
 Raus.
 Wenigenauma (S.-Weimar, VB. Neustadt a. d. Orla), Wenigenaumen. Varisc.
 Müller (Mu-).
 Wenigen Sömmern (Prov. Sachsen, Kr. Weissensee), Klein Simmerda -, Klein Soemmera -, Kleinsoemmerda -, Micro Soemeren., Micro Sömmerrda -, Micro Sommer-

Wenigen Sömmern.

- tan. Thuring., Wenigensommerda -, Wenigsoemmerda Thuring.
 Goetze, Kühn, Reinhardt, Schirliz, Schwartze, Wenck, Wüstemann.
 Wenig Walditz (Schlesien, Kr. Löwenberg), Weinigwaldensis Siles. Hoffmann.
 Wennungen (Prov. Sachsen, Kr. Querfurt), Wennunga Thuring., Wennungen. Misn.
 Preuser, Roetscher, Zoellich.
 Weravia Lusatus s. Wehrau.
 Werbelin (Prov. Sachsen, Kr. Delitzsch), Werbelin. Misn.
 Weyse.
 Werben (Prov. Sachsen, Kr. Weissenfels), Verbena -, Werben. Misn.
 Thieme (Thimius).
 Werben (Prov. Sachsen, Kr. Osterburg), Werben. Palaeo March. Pitzschky.
 Werben (Brandenburg, Kr. Kottbus), Werbena Lusat., - Pol. Gulich, Witzleben a.
 Werckleiciensis s. Werkleitz.
 Werda (Sachsen, AH. Auerbach, vgl. Werdau), Werda -, Werdau Varisc.
 Breyer, Conrad, Wintruff.
 Werdau (Sachsen, AH. Zwickau, vgl. Werdau), Verda -, Werdau Misn., Werdau, - Misn., Werdavia Misn., - Montan., Werden. Misn., - Zwickav.
 Baumgarten, Brox, Crauß, Dietrich (-terich), Engelmann, Gilbert (-tus), Goebert, Grimmelius, Hallbauer, Hoyer, Holzmüller, Jaeger, Kiesling s. Kisling, Kind (Kindius), Kisling (Kiesling), Klopfer, Klotz (-zius), Kochler, Koerbitzius, Krause, Kriegelstein, Leonhardi, Menzel, Neubert, Obenauf, Otto, Rothe, Scharmweber, Schmidius, Schmidt, Schulze, Schürer, Storch, Thechius, Trummer, Voigt, Wagner, Weise, Zückler.
 Werenzhain (Brandenburg, Kr. Luckau), Werenzhaim.
 Schulze.
 Weringerodensis s. Wernigerode.
 Werkleitz (Prov. Sachsen, Kr. Kalbe), Werckleicien.
 Riemschneider.
 Wermsdorf (Sachsen, AH. Oschatz), Wermsdorf., - Misn.

Wermsdorf.

- Gensiken, Iachnichen, Lorentz (-nz), Petzsch, Serben, Starke, Zerchius, Zobel.
 Werna (Prov. Hannover, Kr. Ilfeld), Werna Thuring.
 Hasenbalg.
 Wernburg (Prov. Sachsen, Kr. Ziegenrück), Wernburg. Misn. - Thuring.
 Boehme, Roensch.
 Wernersdorf (Schlesien, Kr. Bolkenhain o. Kr. Hirschberg o. Kr. Schweidnitz o. Kr. Leobschütz), Wernersdorf. Siles.
 Bayer, Langen.
 Wernigerode (Prov. Sachsen, Kr. St.), o. Werningerode (Prov. Sachsen, Kr. Graftsch. Hohenstein), Weringeroden., Wernigeroda Bruns-vicen., - Halberstaden., - Misn., Wernigeroden., - Sax., Wernigeroden. Sax.
 Beyer, Bode, Gutjahr, Penselin, Raßmann, Schreiber, Schütze (Schuzius), Stolberg (Stoll-) de comes.
 Wernigsleba Erfurtensis, - Thuring. s. Wernigsleben.
 Wernigerode s. Wernigerode.
 Wernigerodensis Saxo s. Wernigerode.
 Werningshausen (S.-Koburg-Gotha, LA. Gotha), Werningshusa-, Werningshusen. Thuring.
 Crumbholtz, Kirst, Nicolai.
 Wernigsleben (Prov. Sachsen, Ldkr. Erfurt), Wernigsleba Erfurt., - Thuring.
 Kühnhans (-hanns).
 Wernsdorf (Sachsen, AH. Marienberg o. AH. Rochlitz o. Merseburg, Kr. Weissenfels o. Kr. Querfurt), Wernsdorf. Misn.
 Buxbaum, Clausnitzer, Francke, Lutheriz, Thomae.
 Wernsdorfensis Lusatus s. Wehrsdorf, - Misn. s. Wernsdorf.
 Wersdorfensis Lusatus s. Wehrsdorf.
 Wertheim (Baden, Kr. Mosbach), Wertheim., - Bav., - Franc., Wert-hem. Franc.
 Bopp, Hofmann, Kübel, Lein-weber, Löwenstein-Wertheim de comes, Meerheim, Moser, Pisendel, Schmidt.

- Wertlau** (Anhalt, Kr. Zerbst), Wertlau Anhalt., Wertlav. Nicolai.
- Wesel** (Rheinprov., Kr. Rees), Vesalia Cliv., Vesalien. Keller, Waltmann.
- Wesensteinensis Misnensis** s. Weenstein.
- Weseram** (Brandenburg, Kr. Westhavelland), Weseran Brandenburg. Bürgermeister.
- Weslingbora Holsatus** s. Wesselburen.
- Wesmaria Merseburgensis** s. Wessmar.
- Wesnizensis Misnicus** s. Wessnitz.
- Wesselburen** (Schleswig-Holstein, Kr. Norderdithmarschen), Weslingbora Holsat., Weßelbura Ditmars, Rhude, Somm von.
- Weßenigensis, Weßingen., Weßino Misnen.** s. Wessnig.
- Wessmar** (Prov. Sachsen, Kr. Merseburg), Wesmaria Merseburg., - Misn. Haenschkelius (Haenzschkel), Tranzschel.
- Wessnig** (Prov. Sachsen, Kr. Torgau), Weßenigen. -, Weßingen. -, Weßino Misn. Köhler, Wollé.
- Wessnitz** (Sachsen, AH. Grossenhain), Wessnitz. Misn. Koeppé.
- Westerengel** (Schwarzb.-Sondershausen, LA. Sondershausen). Ludwig.
- Westfalen** (frühere Landschaft, umfassend das Köln. Herzogthum Westfalen, die Bistümer Paderborn, Osnabrück, Münster, Minden, die Grafschaften Mark, Ravensberg, Rietberg u. a.), Westphal. Berschwordt de, dictus de Walrabe eq., Busche von dem (de) eq., Dael von eq., Haren von nob., Lilien de liber baro, Lotdman, Mellin de, Ottminghauf von eq., Pernstein de eq., Riese, Schelver, Schorlemer de, Syberg de, Westphal de eq.
- Westmannia Suecus** s. Vestmanland.
- Westphalus** s. Westfalen.
- Wethau** (Prov. Sachsen, Kr. Naumburg), Wedau Misn., Wethavia Thuring. Schubarth, Wittig.
- Wettaburg** (Prov. Sachsen, Kr. Naumburg), Wettburg. Misn., - Osterland. Jugler.
- Wettbergen** (Hannover, Kr. Linden), Wettbergen. Hannov. Hansing.
- Wetteburgensis Misn., - Osterland** s. Wettaburg.
- Wetterau** (Landschaft zwischen Vogelsgebirge, dem Taunus, dem Main u. der Lahn), Wettera Haß., Wetterau Bav., Wetterav. Bos du, Günste, Lieberkühn, Loew de eq.
- Wettin** (Prov. Sachsen, Saalkr.), Wettin. Hal., - Sax. Spangenberg, Staemler.
- Wetzdorf** (S.-Weimar, VB. Apolda) o. Wetzendorf (Prov. Sachsen, Kr. Querfurt), Wetzdorf., - Thuring., Wetzendorf. Misn., - Thuring., Wezdorf. Thuring. Ehrlich, Geutebrück, Pfothenhauer, Zeigemann.
- Wetzhausen** (Unterfranken, BA. Königshofen), Wezhusa Franc., - Svinfurten. Scheler, Schoener.
- Wetzlar** (Rheinprov., Kr.-St.), Wetzlar., Wezlar., - Bav. Hertius, Hofmann, Reinhard, Rosenhahn de, Schwarzenfels von, Ulmenstein ab liber baro.
- Weyda Misnensis, - Osterland.** s. Weida, - Palatin. s. Weiden, - Thuring. s. Weidan, - Varisc. s. Weida.
- Weydensis, - Misn.** s. Weida.
- Weyffa Nariscus** (!) s. Weifa.
- Weykersheynensis Misnensis** s. Wickershain.
- Wezdorfensis Thuringus** s. Wetzdorf.
- Wezhusa Francus, - Svinfurten.** s. Wetzhausen.
- Wezlariensis, - Bavarus** s. Wetzlar.
- Wiburgo-Danus** s. Viborg.
- Wickerode** (Prov. Sachsen, Kr. Sangerhausen), Wickeroda, Wickeroden. Stolberg Roßla, - Thuring. Bischoff, Heyland, Warneyer.
- Wickershain** (Sachsen, AH. Borna), Weykersheyn. Misn. Jacobi.
- Widderoda Misnensis** s. Witterda.
- Widebachensis Misnensis** s. Wiedebach.
- Widemariensis Misnensis** s. Wiedemar.
- Widerau Misnensis** s. Wiederau.
- Widersbacensis Hennebergensis** s. Wiedersbach.
- Widersbergensis-Variscus** s. Wiedersberg.
- Wiedebach** (Prov. Sachsen, Kr. Weissenfels), Videbacen. -, Wiedebach. Misn. Müller, Schulze.
- Wiedemar** (Prov. Sachsen, Kr. Delitzsch), Widemar. -, Wiedemar. Misn. Küttner (Knitt-), Pezold, Wetzel.
- Wiederau** (Sachsen, AH. Borna o. AH. Rochlitz, vgl. d. folg.), Wiederau, Widerau -, Wiederau Misn. Bock, Boerner, Fuchs, König, Loescher, Kaphan, Knorr, Mittenzwey.
- Wiederau** (Sachsen, AH. Rochlitz, vgl. das vorherg.), Wiederau Schönburg. Schmidt.
- Wiederitzsch, Gross- u. Klein-** (Sachsen, AH. Leipzig), Wiederritzsch. Merseburg., Wiederritzsch. Misn. Bartsch, Teubner.
- Wiederoda Misnensis** s. Witterda.
- Wiedersbach** (Prov. Sachsen, Kr. Schleusingen), Widersbacen. -, Widersbacen. Henneberg., Widersbacen. Bav. Anschütz, Carolus, Geyer, Thoellden.
- Wiedersberg** (Sachsen, AH. Oelsnitz), Widersberg. -, Wiedersberg. Varisc. Hellmuth, Troeger.
- Wiederstädt, Ober-** (Prov. Sachsen, Mansfelder Gebirgskr.), Wiederstad. -, Wiederstädt. Mansfeld. Hardenberg ab, Reisner.
- Wiedritschensis Misnensis** s. Wiederitzsch.
- Wiegandsthalensis Lusatus** s. Wigandsthal.
- Wiegendorf** (S.-Weimar, VB. Weimar). Kuchenmeister.
- Wiehe** (Prov. Sachsen, Kr. Eckartsberga), Vieha Thuring., Viennen.

Wiehe.

Misn., Wieha, - Thuring., Wieheen. -,
Wiehen. Thuring.

Boyer, Buchholz, Faulstich, Heer-
mann, Henze, Jung, Koch, Laub,
List, Loew, Mehner, Muthreich,
Ockhardt (Ockardt, Ockhart),
Schiele, Schneider, Weigand, Weiß-
huhn (Weishun), Werthern a liber
baro, Weyrauch, Wolf.

Wieliczka (Galizien, BH.-St.).

Hennig.

Wieranus Misnensis s. Wyhra.

Wiersberga Baruthinus s. Wirs-
berg.

Wien (Oesterreich, Hptst.), Austriaco
Viennen., Vienen., Vienna -, Vien-
nen. Austr., - Bav., Vindobonen.
Bav., - Franc., Wien. Bav., Windo-
bona Austr.

Bartuska de eq., Bayer, Berger,
Beyer, Binder de liber baro, Braun
a liber baro, Bristowitz de, Caunitz
et Ridberg de comes s. Kaunitz et
Rietberg de comes, Chevalier,
Dietrichstein de comes, Falcken-
hayn de comes, Festetiz de, Fidler,
Finck von, Fischer, Fries a comes,
Gnaendl, Großing de nobilis, Gude-
nus de liber baro, Heider von eq.,
Hermann ab, Jacobi de liber baro,
Iaus, Kaunitz et Rietberg (Caunitz,
Kauniz et Ridberg, Riedberg) de
comes, Kaunitz-Rietberg (Ritt-)
-Questenberg de, Kreidemann,
Krisan, Kuh, Kuhl de nobilis, Kyn-
meyer de, Lichnowsky de comes,
Lippe (-ppia) dynasta ac comes,
Loeschenkohl, Mallenthein - Vete-
rani de comes, Merbitz (-itzius,
-iz, -izius), Paar a comes, Palm von
liber baro, Peykard, Pfoeffershoven
de liber baro, Pfundheller, Lo
Presti de liber baro, Ratsch, Rein-
hold, Riesch a liber baro, Scheyba
Gaubikolsheim de, Schroeck, Schu-
bert, Staudach de liber baro,
Stürmer, Sucke, Vogl, Wagner de
Wagenburg eq., Waldstet de, Weid-
ner, Widmann von Freyherr, Wirth
von eq.

Wiersberga Baruthin. s. Wirs-
berg.

Wiesa (Sachsen, AH. Annaberg),
Wiesa -, Wisen. Misn.

Thyme, Wichmann.

Wiesa (Sachsen, AH. Bautzen o.
Schlesien, Kr. Rothenburg o. Kr.
Lauban), Wiesa, -Lusat., Wisa -,
Wisae Lusat.

Fiebiger, Hein, Michler (-erus),
Neumann, Schuster, Tornau,
Uechteritz et Steinkirch de, Wehner,
Weinhold.

Wiesbaden (Hessen-Nassau, Rgb.-
Hptst.), Wiesbadia Bav.

Fromm.

Wiesenbachensis Misnensis s.
Weissbach.

Wiesenburg (Sachsen, AH. Zwi-
ckau), Wiesenburg. Misn.

Repmann.

Wiesenburg (Brandenburg, Kr.
Zauch-Belzig), Wiesenburg. Sax.

Watzdorf de.

Wiesenthal (Sachsen, AH. Döbeln),
Pratovallen. Misn., Wiesenthalen.,
- Misn., Wisenthal. Misn.

Arnberger, Borges, Böttger, Fick-
bogen, Flader, Gottschalt, Hart-
mann, Hofer, Kempe, Korb,
Meiner, Oeser, Peßler (Pesler,
Peßlerus), Petri, Schilling, Schu-
barth, Seltmann, Zierold.

Wiesentheid (Oberfranken, BA.
Gerolzhofen), Wiesentheid.

Schönborn a comes.

Wietrau (Sachsen, AH. Bautzen),
Wietrau Lusat.

Liebsch.

Wigandsthal (Schlesien, Kr. Lau-
ban), Wiegandsthal. -, Wigando-
vallen. -, Wigandsthal. -, Wigants-
thal. Lusat.

Christophorus, Gaebel, Hubrich,
Kloß, Lemberg, Müller, Mylius,
Nißer, Richterus.

Wilcavia Misnensis s. Wilkau.

Wilcka Lusatus s. Wilkau.

Wildbach (Sachsen, AH. Zwickau),
Wildbacen. Misn., - Schoenburg.,
Schoenburgo Wildbach.

Groß (-oss), Schubert.

Wildefelsa Misnensis s. Wilden-
fels.

Wildenau (Sachsen, AH. Schwarzen-
berg o. AH. Auerbach), Wildena -,
Wildenau Misn.

Ehrlich, Klien, Weigel.

Wildenau (Prov. Sachsen, Kr.
Schweinitz), Wildenau prope Herz-
berg.

Gütte.

Wildenborn (Prov. Sachsen, Kr.
Zeit), Wildenbornen., - Misn.,
- Sax.

Gladitsch, Mylius, Schmalz.

Wildenfels (Sachsen, AH. Zwi-
ckau), Wildefelsa -, Wildenfelden. -,
Wildenfelsa Misn., Wildenfelsen.,
- Misn.

Blüher, Fergen s. Frege, Frank,
Frege (Fergen), Funcke, Haase
(Hase, -Bius), Kunze, Liebold,
Mehlhorn, Müller, Roch, Schulze,
Solms a comes, Sonna, Tidel,
Weigel, Zierold.

Wildenhain (Sachsen, AH. Grossen-
hain o. AH. Borna o. Prov. Sachsen,
Kr. Torgau), Wildenhain. -, Wilden-
hayn. Misn.

Lorenz, Pabst, Schultze (-lze).

Wildensis -, Wildhen. Misn. s.
Wilthen.

Wildschütz (Prov. Sachsen, Kr.
Torgau o. Kr. Weissenfels), Wild-
schüz. Misn.

Bernhardi, Schreiner, Tempel.

Wilkau (Sachsen, AH. Zwickau),
Wilcavia Misn.

Singer.

Wilkau (Brandenburg, Kr. Zöll-
ichau-Schwiebus, vgl. d. folg.),
Wilcka Lusat.

Usmann.

Wilkau (Schlesien, Kr. Neumarkt
o. Kr. Schweidnitz o. Kr. Glogau
o. Kr. Neustadt o. d. vorherg.),
Wilkau Pol.

Neumann.

Willendorffensis Lusatus.

Vogel.

Willerstedt (S.-Weimar, VB. Apol-
da), Villestad. Thuring, Willerstad.
Misn., - Thuring.

Heidenreich, Hofer, Muff,
Porse.

Willsdorfensis Misnensis s.
Wilschdorf.

Willstruffensis Misnensis s.
Wilsdruff.

Wilmersdorfensis Francus.

Wurnser a Vendenheim comes.

Wilna (Russland, Gouv.-Hptst.),
Wilna Pol.

Dönhoff (Denhof) a comes, Hirsch,
Kupsc.

Wilsa Misnensis.

Reichelius.

- Wilschdorf** (Sachsen, AH. Dresden-Neustadt o. AH. Pirna) o. Wilsdorf (S.-Weimar, VB. Apolda) o. Wilsdruff (vgl. das.), Wilsdorf., Wilsdorf. Misn.
Foerstel, Funcke, Kegel, Winckler.
- Wilsdruff** (Sachsen, AH. Meissen), Wilsdrup., Willstruff., Wilsdruf., Wilsdruff., Wilsdrup., Wilsdrupp., Wilsdorf., Willstruff., Willstrup. Misn.
Brothfeld, Coberus s. Kober, Funcke, Gebhard, Günther, Hempel, Kaendler (Kandlerus), Keulig, Kober (Coberus), Richter (-erus), Schwerigen.
- Wilster** (Schleswig-Holstein, Kr. Steinburg), Wilstria Holsat.
Breide.
- Wilstruffiensis** -, Wilstrupiensis s. Wilsdruff.
- Wilthen** (Sachsen, AH. Bautzen), Wilden., Wildhen. Misn., Wilthen. Lusat., - Misn.
Ehrlich, Pech (Paech), Richter, Spancke, Zimmermann.
- Winckela Thuringus** s. Winkel.
- Windehausen** (Prov. Sachsen, Kr. Sangerhausen), Windehusan., Windenhausen. Thuring.
Heise, Steiger.
- Windersbacensis** s. Wintersbach.
- Windheim** (Oberfranken, BA. Teuschnitz o. Unterfranken, BA. Hammelburg o. BA. Kissingen o. BA. Marktheidenfeld), Windheim. Franc.
Hofmann.
- Windischleuba** (S.-Altenburg, LA. Altenburg), Windischlayba Altenburg., Windischleba Misn., Windischleuben., Wintisleuba Thuring.
Freund, Reichel, Schlimper.
- Windobona Austriacus** s. Wien.
- Windsdorf** (Sachsen, AH. Leipzig), Windsdorf. Misn.
Schmidt.
- Windsbach** (Mittelfranken, BA. Ansbach), Windsbach. Franc., Windsbach. Onoldin.
Heuber, Stolberg.
- Windsheim** (Mittelfranken, BA. Uffenheim), Windeshemio Franc., Windsheim., - Bav., - Franc., Windsheim., - Thuring. Bav.
Frank, Hermannus.
- Windsheim.**
Helmuth, Höchstaeffer, Lenz, Reizius, Rückerus, Sparrus, Speier.
- Windsbachensis Onoldinus** s. Windsbach.
- Wingendorf** (Schlesien, Kr. Luban), Wingendorf. Lusat.
Foerster, Nerger (-erus), Salza und Lichtenau de eq., Seidel, Trautmann, Winckler (-erus).
- Winkel** (S.-Weimar, VB. Apolda), Winckela Thuring.
Herold, Roetscher.
- Winsen a. d. Aller** (Hannover, Ldkr. Celle) o. Winsen a. d. Luhe (Hannover, Kr.-St.), Winsa Sax.
Polemann.
- Winterhausen** (Unterfranken, BA. Ochsenfurt), Winterhusan., Wintershusan.
Diepold, Kern.
- Wintersbach** (Unterfranken, BA. Aschaffenburg), Wintersbacen.
Anschütz.
- Wintersdorf** (S.-Altenburg, LA. Altenburg), Wintersdorfen., -Altenburg.
Hennig, Reichenbach, Schaller.
- Wintershusanus** s. Wintershausen.
- Winterthur** (Schweiz, Kt. Zürich), Vitoduran. Helvet., Winterthur.
Kuntzlinus, Sulzer.
- Wintisleuba Thuring.** s. Windischleuba.
- Wintzingerode** (Prov. Sachsen, Kr. Worbis), Vinsingeroda Thuring.
Spangenberg.
- Wintzius Silesius** s. Winzig.
- Winzig** (Schlesien, Kr. Wohlau), Wintzius -, Winziga -, Winzigen. -, Winzigio -, Winzigo Siles.
Adami, Beckerus, Binner, Dührig, Gröger, Hempel, Logan, Rabsal.
- Wipfra** (S.-Weimar, VB. Weimar), Wippen. Misn., Wipra Thuring.
Glauch, Rhaesa.
- Wippra** (Prov. Sachsen, Mansfelder Gebirgskr.), Wippra Mansfeld.
Steckel.
- Wippra prope Ronneburg.**
Woelfer.
- Wirsberg** (Oberfranken, BA. Kulmbach), Wiersberga -, Wirsberg. Baruth.
Frank, Hermannus.
- Wirsnitiensis Variscus** s. Würschnitz.
- Wirtembergensis** s. Württemberg.
- Wirzburgensis Bavarus** s. Würzburg.
- Wisa** -, Wisae Lusatus s. Wiesa (Sachsen, AH. Bautzen).
- Wisensis Misnensis** s. Wiesa (Sachsen, AH. Annaberg).
- Wisenthalensis Misnensis** s. Wiesenthal.
- Wismar** (Mecklenburg-Schwerin), Vismar., - Megapolitan., - Pomer. [], Wismar. Megapolitan., - Sax.
Bodenius, Breithold a., Evers, Groening, Groth, Haupt, Herzberg, Kindler, Lectow (-ovius, -owius), Lembke, Lembske, Martens, Peters, Pterdecus, Schaefferus, Schnaderbach, Sengebusch.
- Witebergensis Saxo**, Witembergen. s. Wittenberg.
- Witeschirnbacko Thuringus** s. Weissenschirnbach.
- Witgendorfensis Misnensis** s. Wittgendorf (Prov. Sachsen), - Thuring. s. Wittgendorf (Schwarzburg-Rudolstadt).
- Witgensdorfen. Misnensis** s. Wittgendorf u. Wittgensdorf.
- Witmansdorfensis Lusat.** s. Wittmannsdorf.
- Witnitio Misnensis** s. Witznitz.
- Witschendorfensis Lusatus.**
Seyfert.
- Witstochiensis**, - Witstockien. Marchicus s. Wittstock.
- Witteberga, Wittebergen.**, - Saxo s. Wittenberg.
- Witteburgensis Mecklenburgensis** s. Wittenburg.
- Wittembergensis** s. Wittenberg.
- Witten** (Westfalen, Kr. Bochum), Witten. Westphal.
Ruhrmann.
- Wittenberg** (Prov. Sachsen, Kr.-St.), Viteberg., - Sax., Vitemberg., - Vitenberg., - Vitteberg., - Witeberg. Sax., Witemberg., Witteberga, Wittebergen., - Sax., Wittemberg., Wittenberga, Wittenbergen.
Anton, Arnold, Autenrieth, Bahrdt (Barth), Berger, Beutel, Bose, Brandt, Bucher, Chladenius (Cla-), Cnobloch (-ius) s. Knobloch, Engelschall, Francke, Haferung,

Wittenberg.

Hauptmann, Heppe, Hildebrand, Hofmann, Hunger, Kirschbaum, Klansing (-gius), Knobloch (Cnobloch, -chius), Knöffelius, Köselitz (Koeselisius, Köseliz), Krebs, Kunadus, Langguth, Marx, Menke, Mücke, Mühlradt, Müller, Neumann, Nicolai, Paedicow, Petersenus, Pfothener, Preller, Pröhl, Pryller, Puchelt, Reinhard, Ritter, Schumann, Seltenreich, Stiebner, Stübel, Titius, Tittmann, Walther, Wernsdorff (-dorffius), Wichmannshausen, Wiesand.

Wittenburg (Mecklenburg-Schwerin), Witteburg, - Mecklenburg, Wittenburg.

Heintze (Heinitz).

Witterda (Prov. Sachsen, Ldkr. Erfurt), Widderoda -, Wiederoda Misn.

Müller.

Wittgendorf (Prov. Sachsen, Kr. Zeitz), Wittgendorf. -, Wittgendorf. Misn., Wittgendorf. Cizen, - Misn.

Geisler, Karg (-gius), Kümmerling.

Wittgendorf (Schwarzburg-Rudolstadt, LA. Königsee), Wittgendorf. -, Wittgendorf. Thuring.

Pabst, Voigt.

Wittgendorf (Sachsen, AH. Zittau), Wittgendorf. Lusat.

Poßelt.

Wittgensdorf (Sachsen, AH. Chemnitz o. AH. Dippoldiswalde), Wittgensdorf. -, Wittgensdorf. Misn.

Boniz, Goetze.

Wittigsthal (Sachsen, AH. Schwarzenberg), Wittigsthal. Misn.

Fischer.

Wittmannsdorf (Brandenburg, Kr. Luckau o. Kr. Lübben), Wittmannsdorf. -, Wittmannsdorf. Lusat, - Lusat. sup. [!].

Drechsler, Grasmann, Rus.

Wittstock (Brandenburg, Kr. Ostprignitz), Wittstock. -, Wittstock. -, Wittstock. March.

Christius, Hindenburg, Kober, Pohl, Schloesser.

Witzelrode (S.-Meiningen, Kr. Meiningen), Witzelroda Meinigen.

Trautvetter.

Witzleben (Schwarzburg-Sondershausen, LA. Arnstadt), Witzleben. Thuring.

Hoffmann.

Witznitz (Sachsen, AH. Borna), Witnitio -, Witzniz. -, Wiznicen. Misn.

Schweitzer (-erus).

Witzschdorf (Sachsen, AH. Flöha), Witzschdorf. -, Misn.

Uhlich, Weisbach.

Wiznicensis Misnicus s. Witznitz.

Wlotischewoënsis e Boruβia meridionali.

Keszycki de comes.

Wöerdensis Noricus s. Wöhrd.

Wohlau (Schlesien, Kr.-St.), Wolav. -, Wohlau -, Wolau Siles., Wolovia.

Beer, Berger, Blasius, Calisius, Koellner, May, Priesdorf, Reder, Reymann, Schwan, Semder, Thamm, Walther.

Wohlbach (Sachsen, AH. Oelsnitz), Volbach. -, Wolbach. -, Wolfbach. -, Wollbach. Varisc.

Crusius.

Wöhlitz prope Weisenfels s. Wehlitz.

Wohlmirstedt (Prov. Sachsen, Kr. Eckartsberga), Wollmerstadt. Thuring., Wolmerstad. Misn., -Thuring.

Krebel, Mehlich, Nietzsche.

Wohlsborn (S.-Weimar, VB. Weimar), Wohlsborn. Thuring.

Taucher.

Wöhlsdorf (Prov. Sachsen, Kr. Ziegenrück o. S.-Weimar, VB. Neustadt), Wöhlsdorf. Varisc.

Müller.

Wohnsiedelensis Francus s. Wunsiedel.

Wöhrd (Vorstadt von Nürnberg),

Wöerd. Noric. Franc.

Oppenheimer, Otth.

Wöhrden (Schleswig-Holstein, Kr. Norderdithmarschen), Wörden in Dithmarschen.

Sprehn.

Wolau Silesius s. Wohlau.

Wolbachensis Variscus s. Wohlbach.

Woelckau Misnensis s. Wölkau.

Wolckenburgensis s. Wolckenburg.

Wolckensteinensis s. Wolckenstein.

Wolckramshusanus s. Wolckramshausen.

Wolcoviciensis -, Wolcowicio-Misnen. s. Liebertwolkwitz.

Woldeck (Mecklenburg-Strelitz, DA. Stargard), Woldeck. Megapolitan.

Buchholz.

Wolfenbüttel (Braunschweig, Kr.-St.), Guelferbytan. Sax., Guelforbitan. Brunswicen., Guelferbitan., Guelferbytan. Sax., Wolfenbüttel, Wolfenbüttel.

Abelmann (-mannus), Ballenstedt (-stadius), Bege, Boerner, Boße, Cleve, Cnorr von Rosenroth s. Knorr von Rosenroth, Francke, Funcken, Hagemann, Heidenreich, Hille, Insinger, Knorr (Cnorr) von Rosenroth eq., Korb, Lilly, Ludewig, Mackensen, Meisnerus, Oppatofsky, Otto, Reimers, Reuffe, Ritter, Schrader de eq., Schuermann, Soecht, Starcke (-ckius), Stifer, Stüter, Sturm, Waeterling, Woltreccius.

Wolfersdorf (S.-Weimar, VB. Neustadt), Wolfersdorf. Narisc., -Varisc., Wolfersdorf. Varisc., Wolfersdorf. Narisc.

Roeller.

Wolfersgrün (Sachsen, AH. Zwickau).

Flehsig.

Wolffbachensis Variscus s. Wohlbach.

Wolffenbüttelensis s. Wolfenbüttel.

Wolffersdorfensis Stolberg.

Hammer.

Wolffersdorfensis Varisc., Wolfersdorf. Narisc. s. Wolfersdorf.

Wolffsbergensis Misnensis s. Wolfsberg.

Wölfis (S.-Koburg-Gotha, LA. Ohrdruf), Welfa Thuring.

Pabst.

Wolframshusanus Schwarzburgensis s. Wolckramshausen.

Wolfsberg (Prov. Sachsen, Kr. Sangerhausen), Wolfsberg. Misn. Eckert.

Wolfsgefärth (S.-Weimar, VB. Neustadt), Wolfsgefärth. Varisc.

Philippi.

Wolgast (Pommern, Kr. Wolgast), Wolgast. Pomer.

Wolgast.

- Heidemann, Maßow, Müller, Rätze, Suter, Wittmütz.
- Wolkau (Prov. Sachsen, Kr. Merseburg) o. Wolkau, Gross- u. Klein- (Prov. Sachsen, Kr. Delitzsch, vgl. d. folg.), Welckau -, Woelckau -, Wolkau Misn.
- Buenau de comes, Gloekner, Heyer, Nitzsche, Roeder, Thimar, Vitzthum v. Eckstaedt comes.
- Wolkau (Prov. Sachsen, Kr. Merseburg, vgl. d. vorherg.), Wolkau Merseburg.
- Güttel.
- Wolkau, Gross- u. Klein- (Prov. Sachsen, Kr. Delitzsch, vgl. d. zweitvorherg.), Welkau Eilenburg., Schönwelck., Schonwolkavia Misn.
- Poeckel (-clius), Thimar.
- Wolkenburg (Sachsen, AH. Rochlitz), Wolckenburg. Hermundur., - Misn., Wolkenburg.
- Berger, Einsiedel ab comes, Scheibner.
- Wolkenstein (Sachsen, AH. Marienberg), Wolckenstein., - Misn., - Montan., Wolkenstein., - Misn.
- Amthor, Barthel, Bretzner, Erhard, Geisler, Gunther, Herrmann, Hilbert, Hilliger, Janus, Ihle, Kanne, Kempe, Koehler (-erus), Leinbaum, Leschner, Maeschel, Meyer, Müller, Otto, Praeger, Pretzner, Richter, Roesler, Schindler, Schneider, Schubarth, Seibt, Seiffert, Seyfert, Zimmermann.
- Wolkramshausen (Prov. Sachsen, Kr. Graftsch. Hohenstein), Wolckramshusan. Sax., - Schwarzburg., -Thuring., Wolframshusan. Schwarzburg.
- Byrenheide, Hempel, Iuch, Rudolph, Wilcke de.
- Wolkwitiensis prope Lipsiam s. Liebertwolkwitz.
- Wollbachensis Variscus s. Wohlbach.
- Wollmerstädtensis Thuringus s. Wohlmirstedt.
- Wollstein (Posen, Kr. Bomst), Wollstein., Wolstinien. Pol.
- Nikisch, Probst.
- Wolmerstädtensis Misnensis, - Thuring. s. Wohlmirstedt.

- Wolmsdorf** (Schlesien, Kr. Habelschwerdt o. Kr. Frankenstein).
- Roch.
- Wolovia s. Wohlau.
- Wolperndorf (S.-Altenburg, LA. Altenburg), Wolpersdorf. Misn.
- Winckler.
- Wolstiniensis Polon. s. Wollstein.
- Woltershausen (Hannover, Kr. Alfeld), Woltershusan.
- Spohr.
- Wolwizensis Misn. s. Liebertwolkwitz.
- Wonsees (Oberfranken, BA. Ebermannstadt), Wonsesa Franc.
- Rothius.
- Wonsidelensis, -Baruth., -Franc., Wonsidelen. Bav. s. Wunsiedel.
- Woosten (Mecklenburg-Schwerin, DA. Lübz), Woostena Megapolitan.
- Wendt.
- Wörblitz (Prov. Sachsen, Kr. Wittenberg), Wörblitz. Misn.
- Irmisch.
- Wörden in Ditmarschen s. Wörden.
- Wordingborgensis Danus s. Vordingborg.
- Worms (Hessen, Kr.-St.), WORMAT. Bav.
- Lothor.
- Wormbaatensis Curlandus.
- Schlippenbach de liber baro.
- Woostena Megapolitan. s. Woosten.
- Wratislaviensis Polon., -Siles. s. Breslau.
- Wriezen (Brandenburg, Kr. Oberbarnim), Wrieza -, Wriezen. March., Wrizena March., - ad Viadrum.
- Bresel, Kühnze, Starck, Wenzel.
- Ws B Thuringus s. Weissenschirmbach.
- Wundersleben (Prov. Sachsen, Kr. Weissensee), Wundersleben. Thuring.
- Reinhard, Wuttig.
- Wüncendorffensis Lusatus s. Wüncendorff (Schlesien).
- Wüncsch, Nieder- u. Ober- (Prov. Sachsen, Kr. Merseburg), Wunsch. Misn.
- Fridler.
- Wüncschendorff (Sachsen, AH. Pirna o. AH. Zwickau o. AH. Glauchau o. S.-Weimar, VB. Neustadt a. d. Orla o. Prov. Sachsen, Kr. Merse-

Wüncschendorff.

- burg, vgl. d. folg.), Wüncschendorff. -, Wüncschendorff. Misn.
- Kirchhahn, Ullrich.
- Wüncschendorff (Sachsen, AH. Zwickau, vgl. d. vorherg.), Wüncschendorff., - Montan.
- Krutzsch, Münzner.
- Wüncschendorff (Schlesien, Kr. Lauban), Wüncschendorff. -, Wüncschendorff. Lusat.
- Haertelt, Hoffmann, Sitte.
- Wüncsiedel (Oberfranken, BA.-St.), Bonsidel. Franc., Vonsidel., -Baruth., -Franc., Wüncsiedel. Franc., Wonsidel., -Baruth., -Franc., Wüncsiedel. Bav., Wüncsiedel.
- Beck, Benzel, Brandenburg, Ellrod, Fischer, Haas, Keil, Kuspert, Layritz (-rizius), Lindner, Lippert, Meier, Müller, Pertschius, Reinelius, Schlemmer, Thiermann, Vogel, Wagner (-erus), Weiß, Zieglerus.
- Wurceburgensis Bavarus s. Würzburg.
- Wurcena Misn., Wurzenen. s. Wurzen.
- Würcchwitz (Prov. Sachsen, Kr. Zeitz), Würcchwic. -, Würcchwit. Cizen.
- Schubart, Schubart de Kleefeld, Weber.
- Würdenhain (Prov. Sachsen, Kr. Liebenwerda), Würdenhayn. -, Würthenhayn. Misn.
- Naumburger, Peschel.
- Würschnicensis, Würschnicen. Misnen. s. Würschnitz.
- Würcschnitz, Ober- (Sachsen, AH. Oelsnitz), Vursenitio -, Würcschnit. -, Würcschnit. -, Würcschniz. Varisc.
- Große, Iahn, Renz, Schilbach.
- Würcschnitz, Nieder- u. Ober- (Sachsen, AH. Chemnitz), Würcschnic. Misn., Würcschnic.
- Friedler, Nigrini, Schubart.
- Wurtebergensis, Würtemberg., -Bav., Wurtemberg., Würtemberg. s. Würtemberg.
- Würthenhaynensis Misnensis s. Würdenhain.
- Würtemberg (Herzogthum, später, um viele andere Gebiete vermehrt, Königreich), Wirtemberg., Wurtemberg., Würtemberg., -Bav., Wurtemberg. -, Würtemberg. Bav.
- Eccard, Gerold, Henninger, Hetter, Seyffer, Steck.

Wurtza Misn. s. Wurzen.

Wurtzbach (Reuss j. L., LA. Schleiz),
Würtzbach -, Wurzbacho Varisc.
Gruner, Schellenberg.

Würzburg (Unterfranken, BA.-St.),
Herbipolen., - Franc., Herbipolitan.
-, Wirzburg. -, Wurceburg. Bav.
Berberich de, Haußknecht, Keller,
Kilian, Kornatowsky, Mayern,
Meyer, Oehninger ab, Staabius.

Wurzen (Sachsen, AH. Grimma),
Vorcenen. -, Vortisena -, Wurcena
Misn., Wurcenen., Wurtza Misn.,
Wurzena, - Misn., Wurzenen. -,
Wurzinen. Misn.

Apitz, Beschwitz a, Boehme,
Cnobloch s. Knoblach, Crell, Ebert,
Eckart, Eger, Ehrenfried, Fehre,

Wurzen.

Fickerus, Francke, Friedel, Gies-
mannus, Graefe, Großer, Grumbach,
Grünwald, Hertel(-elius), Hintzsch
(-tzechius), Hoegger, Hoffmann,
Hoernig, Hundius, Hunger, Iünger,
Kirsten (-enius), Knoblach (Cnob-
loch), Koch, Koehlan, Koepfel,
Koetschke, Krausch, Lehmann,
Lichtwer, Lindner, Maeler, Mar-
schall, Marschner, Mehlgarten,
Michaelis, Michel, Mylius, Opitz,
Pernitzsch, Polack, Range, Reinhard
(-dt), Richter, Roch, Rüger, Salz-
mann, Schirmeister, Schlegel,
Schreiter, Schultze, Schumann,
Seyffart, Seyffert, Sommer, Stei-
ndorf, Strauß, Strobel, Stübel (Stui-

Wurzen.

bel), Teller, Teucher, Tielcke,
Tzschoeckel, Uhlmann, Wehner,
Weinich, Weselowski, Wiesner,
Wilke, Wolffius, Zahn (-nius),
Zopf (-pfius).

Wüstenbrand (Sachsen, AH. Chem-
nitz).

Unger.

Wusthofia Misnensis.

Schier.

Wutzig (Pommern, Kr. Dramburg),
Wutzig. P[omer.]

Bötticher.

Wyhra (Sachsen, AH. Borna), Wieran.
Misn., Wyhra Born.

Hünerefürst, Weidemannus.

Z vgl. C.

Zabelsdorf (Brandenburg, Kr.
Templin), Zabelsdorf. M[arch.]
Imler.

Zabeltitz (Sachsen, AH. Grossen-
hain), Zabeltitien., Zabeltizen. Misn.
Hederich, Quinque.

Zaborow (Posen, Kr. Lissa o. Kr.
Rawitsch o. Kr. Strelno o. West-
preussen, Kr. Strasburg), Zaboro-
vien. -, Zaporovien. Pol.
Iacobi.

Zadel (Sachsen, AH. Meissen),
Zadelen., Zidelen.
Adam, Schmieder.

Zahna (Prov. Sachsen, Kr. Witten-
berg), Zahna -, Zahnen. Sax.
Claus, Iahn.

Zangenberg (Prov. Sachsen, Kr.
Zeitz), Zangenberg. Cizen., - Misn.
Sauppe (-ppius), Schmidt, Suthau.

Zaporoviensis Polonus s. Zabo-
row.

Zarnewan (Mecklenburg, RA.
Ribnitz), Zarnewan. Meklenburg.
Schwerin.

Lühe von der.

Zaschendorf (Sachsen, AH. Dres-
den-N. o. AH. Meissen), Zaschen-
dorp.

Main.

Zaua Lusatus s. Zauche.

Zauche (Brandenburg, Kr. Luckau),
Zaua Lusat.

Dürre.

Zauchfeldensis s. Zeuchfeld.

Zaunröden (Prov. Sachsen, Kr.
Worbis), Zaunröden. Mühlhus.
Mosche.

Zay-Ugrocz (Ungarn, Kom. Trent-
schin), Zay-Ugrotz. Hungar.
Zay de liber baro.

Zchemsa s. Zembchen.

Zduny (Posen, Kr. Krotoschin o. Kr.
Inowrazlaw), Zduna -, Zduny Polon.
Anders, Bauer, Burchard, Hultre-
becher, Neifeld, Weigt.

Zehista (Sachsen, AH. Pirna), Ze-
hesta -, Zehista Misn.
Bielitz (-iz).

Zehmen (Sachsen, AH. Leipzig),
Sehmen. -, Zehmen. Misn.
Fritzsche, Weise.

Zehren (Sachsen, AH. Meissen),
Zehra -, Zehren. Misn.
Fehre, Fritsche, Funke, Gehe,
Günther, Viebeg, Rittler (Riett).

Zeichen (Sachsen, AH. Pirna).
Stroisch.

Zeigfeldensis s. Zeuchfeld.

Zeilenroda Variscus s. Zeulen-
roda.

Zeist (Niederlande, Prov. Utrecht),
Zeisto Batav.
Bruiningk de.

Zeithain (Sachsen, AH. Grossen-
hain), Zeithayn. Misn.
Kotte, Liebers.

Zeitlofs (Unterfranken, BA. Brä-
ckenau), Zeitlofsen. Franc.

Pollich.

Zeitz (Prov. Sachsen, Kr.-St.), Cizen.
Misn., Citien., Citio-Misn., Citizen.
-, Citzen. -, Ciza -, Cizen. -, Zeitz. -,
Zeiz. -, Zicen. -, Zizen. Misn.

Abt. Ackermann (-mannus),
Algaier (-gair), Apel, Arnold,
Avenarius, Bach, Backhaus (-ß),
Baierus s. Beyer, Barth, Baudius,
Bauer, Berger, Bescherer,
Beßeldt, Beßer (-erus), Beyer
(Baierus, Beyerus), Bindauf,
Blancke, Blüthner, Bock, Boehme,
Boerner, Boeschen, Boetger, Bran-
denstein de liber baro, Brause a,
Brichting-Schmidt, Burksdorff a,
Carius, Cerutti, Christ, Christel,
Cneusel s. Kneusel, Constantin,
Crahmer, Cramer, Crausius, Crellius,
Crull, Crusius, Curth (-thius),
Daehne, Denhard, Dietericus, Doeh-
ler, Doelitscher, Doelle, Drescher,
Echarti (-di), Eckstein, Ehrhardt,
Eichhorn, Eichstaedt, Encke, Feige,
Fesler, Ficker, Fischer, Fleischer,
Freyer, Fritsche (Fritsch), Fritzsche,
Frohn, Gabriel, Gampert, Gegen-
bach, Gelbricht, Gellert, Gerhard,
Gesche, Gleitsmann, Gniese, Golde,
Gösch, Groebnerus, Groetzsch
(Groetsch), Grubner, Grützbach,
Günther, Hänel, Hase, Haymbürger,

Zeitz.

Hebenstreit, Held, Hemme, Hendrich, Heroldt, Heyse, Heysing, Höber, Hoffmann, Holst, Hüge, Hundertmarck (de), Huth, Hütter (Hutter, -erus), Jacobi, Jahr, Jampert, Ianus, Kaulisch, Keil (-ius), Keßel, Keul, Keyser, Klotzbach, Kneusel (C-), Knoefel, Kober, Koerner, Kraichen, Krebs, Kretsch, Kretschmar, Krieger, Krinitz, Krippendorf, Krugk, Kühn (Kuihn), Kunad, Lage, Landmann, Langbein, Langenberg, Langheinrich, Laumann, Leisner, Leupold, Leyrich, Liebner, Litzkendorf, Lobeck (-eccius), Longolius, Lorenz, Lucas, Ludewig, Martin, Medick, Meister, Mitternacht, Moebius, Morgenstern, Moßdorf, Müller, Munkelt, Männich, Naumann, Neuber, Nicolai, Noske, Oehler, Ortolph, Palm, Pechmann, Pendorff, Persch, Pescheck, Petzsch, Pilug, Philipp, Pietsch, Pischel, Pitschel (Pitz-), Pollmann, Pommer, Preller, Prüfe, Rackel a, Raden, Ranisch, Reiche, Reinhard, Rembde, Richter, Rittler, Roch, Röder, Rohland, Roehrer (Roerer), Rüchtler, Schaller, Schärf, Scheller, Schemelli, Schilling, Schirner, Schlag, Schlegel, Schlunzig, Schmidius, Schmidt, Schmuhl, Schnauckius, Schneider, Schreger (-erus), Schubert, Schuberth, Schütze, Seiler, Senf, Sevin, Seydel, Seyffarth, Seyling, Siegel, Spangenberg, Stadelmann, Stapel, Stehfest, Stein, Stichel, Stiffarth, Straßner, Streitl, Sturz, Sulze, Sünder, Teucher, Theobald, Thieme, Tischer, Tittel, Tollius, Toppe, Töppner, Trommer, Tüchtler, Ursinus, Uswald, Vetter, Vogel, Wachter (-erius, -erus), Weidemann, Weidlich, Weithaß, Wenigel, Westphal, Wiedemann (Wide-), Wiedmarckter, Winternütz, Wirsing, Witte, Wittig, Wolff, Wunder, Wuthenau a, Zedtwitz (Zett-) de, Zeidler, Zeißler, Zettwitz de s. Zedtwitz de, Zieger, Zschackwitz, Zschanl.

Zell.

Spoercke de liber baro.

Zell (Oberfranken, BA. Münchberg), Zella Franc., Zellen. Baruth. Crauseneck, Wunderlich.

Zella, Alt- (Sachsen, AH. Meissen, vgl. Zella S. Blasii u. Zelle), Cella -, Cellen. -, Zella Misn. Viebig.

Zella S. Blasii (S.-Koburg-Gotha, Kr. Ohrdruff, vgl. d. vorherg.), Zella Gothan., - Misn., - Thuring., Zellen. Misn.

Breithaupt, Espig, Heinze, Merkel, Schmidt.

Zella Gothan. s. Zella S. Blasii, - Misnen. s. Zella, Alt- u. Zella S. Blasii, - prope Schneeberg s. Zelle (Sachsen), - Thuring. s. Zella S. Blasii.

Zelle (Sachsen, AH. Schwarzenberg), Zella prope Schneeberg.

Heinze (-sius, -tzius), Salzer.

Zellensis Baruthinus s. Zell, - Misn. s. Zella S. Blasii.

Zellerfeld (Hannover, Kr.-St.) Rupert.

Zembschen (Prov. Sachsen, Kr. Weissenfels), Tschempchen. Misn., Zchemsa, Zemtschau -, Zenzschenio Misn.

Kühn, Naumann, Poßelt, Schröter.

Zemplin (Ungarn, Komitat), Zemplin. Hungar.

Tscheggey.

Zemtschau Misnensis s. Zembschen.

Zentta Misnensis. Grosius.

Zenzschenio Misnensis s. Zembschen.

Zerbst (Anhalt, Kr.-St.), Servestan., - Anhalt., - Sax., Zerbst. Sax., Zervesta Anhalt.

Ayerer, Bachenschwanz, Beier, Boericke, Borkmann, Böttger, Brumbey, Brummer, Buchau, Bülau, Calezki, Dietzsch, Francke, Georgi, Golze, Hagendorf, Hahn, Hofmayer (Hofmeyer), Hühne, Hynike, Imme, Innack, Kalitsch de (a), Keller, Kesler, Kettner, Kloß, Koltiz, Koerner, Koethen, Krüger, Kümmel, Kunadus, Kunz, Lemmer, Lietzo, Ludewig, Meinecke, Neuhoff, Nuppmann, Oehme, Ohlenroth, Pannier, Pashuysen von, Poll, Rebhuhn, Regis, Rephun de (a), Restel, Richter, Ritter, Roehricht, Rothbart, Rungius, Scharffenberg, Schaumburg, Schilling, Schindler, Schmidt, Schoenjan, Schulze, Seydel, Sieg-

Zerbst.

fried, Sintenis, Stenzel, Stövesand, Stutz (-uz), Thomas, Titius, Toepfer, Unger, Urban, Wapenhensch, Warneyer, Weißius, Wietersheim de, Wilcke, Zimmermann.

Zescha (Sachsen, AH. Bautzen), Zescha Lusat.

Kahre.

Zeschau nat. Misn. s. Zöschchen.

Zeschwitz (Sachsen, AH. Leipzig), Seschwitz. -, Zeschwit. Misn., Zeschwitz.

Harnisch, Heynold, Schulmann.

Zessel (Schlesien, Kr. Oels), Zeßela Oelsen. in Siles.

Reichenbach de comes.

Zetemino Megalopolitan. s. Zetemin.

Zethau (Sachsen, AH. Freiberg), Zetha -, Zethau -, Zethavien. -, Zethen. Misn.

Arnold, Bachmann, Bueschel, Fischerus, Hunger, Schneider, Seiler (Sey-).

Zettomin (Pommern, Kr. Demmin), Zetemino Megapolitan.

Stahl.

Zetteritz (Sachsen, AH. Rochlitz), Zetteriza Misn.

Heyde.

Zettlitz (Brandenburg, Kr. Krossen), Zettizen. Siles.

Pudor.

Zettlitz (Sachsen, AH. Rochlitz), Zettlicen. -, Zettlizen. -, Zoettlitz. Misn.

Burckhardt, Freisleben, Schroeder.

Zetzsch (Prov. Sachsen, Kr. Weissenfels), Zezschdorf.

Penndorf.

Zeuchfeld (Prov. Sachsen, Kr. Querfurt), Zauchfeld. -, Zeuchfeld. Thuring., Zeigfeld.

Bauer, Georgi, Knauth, Zimmermann.

Zeulenroda (Reuss a. L., AG.-St.), Zeilenroda -, Zeulenroda Varisc., Zeulenrodan. Varisc.

Blüherus, Diroff, Dölz (Doelz), Grohe, Grose, Martini, Meier, Müller, Raup, Schneider, Steinbach.

Zezschdorfensis s. Zetzsch.

Zibinga Marchicus s. Ziebingen.

Zicensis -, Zizen. Misnensis s. Zeitz.

Zidelensis s. Zadel.

Schmieder.

Ziebingen (Brandenburg, Kr. Weststernberg), Zibinga March.

Albinus.

Ziegelheim (Sachsen, AH. Glau-
chau), Ziegelhein.

Leupold.

Ziegelroda (Prov. Sachsen, Kr.
Querfurt), Ziegelroda Thuring.

Pein.

Ziegelrode (Prov. Sachsen, Mans-
felder Seckr.), Ziegelroda -, Zigel-
roda Sax.

Schreyer.

Ziegenhain (Sachsen, AH. Meissen
o. S.-Weimar, VB. Apolda), Ziegen-
han. Misn.

Gehe, Müller.

Ziegenrück (Prov. Sachsen, Kr.-St.),
Ziegenrücca Varisc., Ziegenruccen. -,
Ziegenrück. Misn., Ziegenrück.Neostad., - Varisc., Ziegenruga
Varisc., Zügenrück.Anton, Aster, Barth, Gerischer,
Iauchius, Keßler (Kesler, Keßlerus),
Ockler, Stemmler (Steml-), Straeu-
ser, Vollimhaus (-ß), Vollrath,
Wieweger.

Ziegra (Sachsen, AH. Döbeln).

Ramming (-gius), Schneider.

Zielenzig (Brandenburg, Kr. Ost-
sternberg).

Meznerus.

Zielitz (Prov. Sachsen, Kr. Wolmir-
stedt), Zilizien. March.

Iüterbock.

Zierenberg (Hessen-Nassau, Kr.
Wolfhagen), Zierenberg. Haß.

Ammelung.

Ziesendorf (Mecklenburg-Schwerin,
RA. Schwaa), Zisendorf. Mega-
politian.

Müller de.

Ziegelroda Saxo s. Ziegelrode.

Zilli Halberstaden. s. Zilly.

Zilziensis Marchicus s. Zielitz.

Zillichau -, Zillichov. Siles. s. Zül-
lichau.Zilly (Prov. Sachsen, Kr. Halber-
stadt), Zilli Halberstad.

Dondorff.

Zillwitz

Zillwit. Misn.

Haugk de.

Zimpel (Schlesien, Kr. Rothenburg).
Speer.**Zinna** (Prov. Sachsen, Kr. Torgau),

Zinna Misn.

Doelitzschius.

Zinnitz (Brandenburg, Kr. Kalau),

Zinniz. Lusat.

Martini.

Zips o. Szepes Varisc. (Ungarn,
Komit.), Scepusien. -, Scepusio -,
Zips. Ungar.

Graff, Schneider a, Werner.

Zipsendorf (Prov. Sachsen, Kr.
Zeitz).

Avenarius, Steinmüller.

Zirenbergensis Haßus s. Zieren-
berg.Zirndorf (Mittelfranken, BA. Fürth),
Zirndorf. Onoldin.

Klemm.

Zisendorfensis Megapolitanus
s. Ziesendorf.Zittau (Sachsen, AH.-St.), Zithau
Pol., Zittau. - Lusat., - Polon.Albrecht, Altner, Anders, Abmann,
Angapfel (-apffel), Baehr, Baersch,
Bauer, Becker, Behrnt, Bernhardi,
Bertoch, Boehmer (Böh-), Boese,
Boettger, Brückner, Bürger, Büttel,
Cammerhoff, Capojus, Carpzovius,
Charpentier, Clauß, Cunitz (-itius)
s. Kunitz, Dorfmeier, Doering,
Eckmann, Eichner, Eisersdorf (-ff),
Erhard, Erler, Ertelius, Eschke,
Ettmüller (Etm-), Fischer, Flasch-
ner, Fleischer, Floegel, Foerster
(Foe-), Frey, Friederich, Froelich,
Gampe, Gampert, Gans, Gebhard,
Geisler, Gerhard, Gerstenberg,
Geßel, Gocht, Goehle, Goldberg,
Goeßel, Graetz, Grodeck, Grohmann
(Grom-), Großer, Grundmann,
Grünwald (Grünw-), Gunther,
Gutsch, Haensel, Haentschel,
Haenzschel (Hanzsch-), Hartmann,
Haupt, Hausdorf (-ff, Haußdorf, -ff),
Heffter (-erus, Hefter), Heinze,
Held, Hellwig, Hennig, Hensel,
Hergang, Herold, Herzog, Hoffmann,
Hornigk, Hünigen, Ientsch, Israel,
Iunge, Iust, Kamprad, Kaestner,
Katusch, Keyn, Kibelius, Kiesling
(Kieß-, Kiß-), Klengelbaum, Klesel,
Klimbt, Knetzschke, Knoebel,
Knoblauch, Knothe, Koch, Kolbe,
Kottwitz, Kretschmann (Kretzsch-),
Kretschmar, Kretschmann s.
Kretschmann, Krieger, Krug, Kühn,
Kunitz (Cunitz, -itius), Kunze,**Zittau.**Lanckisch de, Lange, Leinert, Lip-
pold, Loeschbohr, Ludwig, Luster,
Maecke, Manig, Matthias, May,
Mentzel, Meyer, Michaelis, Mirus,
Moeller (Möller), Moser, Müller,
Nehmadel, Nesen, Neßenus, Neu-
mannus, Niesner, Oehm, Oelsner,
Opitz (Opitius), Pastor, Pelz, Pe-
scheck, Peucker, Pezold, Pflugbeil,
Pietschmann, Porsche, Prieber,
Pröbß (Prölsius), Püschel, Randig,
Raethelt, Reckner, Reinhard, Rich-
ter, Riemer, Riese, Ritter, Rodochs,
Roeder (-erus), Roesler, Röthel,
Rudolph (-phus), Schafhirt, Schauf-
ler, Scheibe, Schlagehan, Schluck-
werther, Schmidt, Schneider,
Scholtze (-lzius), Schoenberg,
Schroerer, Schroeterus, Schroth
(-thius), Schubertus, Schuster,
Schwabe, Schwarz (-zius), Skalley,
Seibt, Seidel, Seidemann, Senftleben,
Seydel, Seyferth, Seyler, Sixtus,
Steiger, Steinmetz, Stoecker, Stolle
(-lle, -llius), Straupitz (-iz), Stremel,
Striezel, Stubner, Tanneberg, Tanne-
berger, Taennert, Taubert, Teller,
Thalmeyer, Thiele, Thielemann,
Thomas, Titius, Tritschlerus,
Tschoppe (-ppius), Valentin, Venus,
Volhardt (-hardus), Walther,
Waeßerle (-ley), Weber, Weidisch,
Weiße, Wenzel, Weyrauch, Wenzel,
Willkomm, Winziger (-zinger,
Wüntziger), Wunsch, Wüntziger
s. Winziger, Zaeschmar, Zieger,
Zieglerus, Zimmermann, Zizmann.Zitzschen (Prov. Sachsen, Kr.
Merseburg), Zizscha Misn.

Dietze.

Zöberitz (Prov. Sachsen, Kr. Bitter-
feld), Zoeberitz. Zoberbig.

Raehme.

Zobicker Freiburgensis s.
Zöbigker (Prov. Sachsen), - Misn.
s. Zöbigker (Sachsen).Zöbigker (Sachsen, AH. Leipzig)
Zöbicker -, Zobicker Misn.

Krug, Schindler.

Zöbigker (Prov. Sachsen, Kr. Quer-
furt), Zobicker Freiburg.

Boot.

Zöblitz (Sachsen, AH. Marienberg),
Zöblie. Misn., Zöblitian., Zöblitien.
Misn., Zöblitien., Zöblitz. -, Zöb-
liz. Misn.

Zöblitz.

- Damm, Gaertner, Müller, Wolf (-ff).
 Zobten (Schlesien, Kr. Schweinitz o. Kr. Löwenberg), Zobten. Siles. Hilscher, Schoeps, Seipt.
 Zochau (Sachsen, AH. Kamenz), Tzschocha Lusat. super., Tzschochau Lusat., Zochavien. Misn.
 Klosius, Schmidius, Schnieber,
 Zodel (Schlesien, Ldkr. Görlitz), Zodelen. -, Zoden. Lusat.
 Gerber, Hille (-llius), Kaeuffer, Muller, Tzaschel.
 Zollgrün (Reuss j. L., LA. Schleiz). Lentzner.
 Zopa Misnensis s. Zöpen.
 Zopavia Misnensis s. Zschopau.
 Zöpen (Sachsen, AH. Borna), Sopa -, Zopa -, Zoepena -, Zoepen. -, Zöpenen. Misn.
 Eschke, Haase, Hauke, Leonhardi, Munckwiz de, Weidenhammer (Wey-).
 Zoppothen (Reuss ä. L., AG. Burgk o. Zopten (S.-Meiningen, Kr. Saalfeld), Zopthen. Varisc. Hoffmann.
 Zorbau (Prov. Sachsen, Kr. Weissenfels), Zorba Cicen., - Cizen., - Misn., Zorbau Thuring., Zorbavien. Misn. Fridel, Schocher, Trebbin.
 Zörbig (Prov. Sachsen, Kr. Bitterfeld), Serwiga -, Sorbien. Misn., Sorbig., - Misn., - Sax., Zoerbien. Sax., Zorbig. Misn., - Thuring., Zoerbig. Misn., - Sax.
 Beust, Biener, Caemmerer, Deißner, Dorll (Dorlius), Elteste, Erdmann, Erfurdt (Erfurt), Frisch, Goetze, Harding, Hildebrand, Hoffmann, Hofmann, Hornisch, Jäger, Jauchius, Kremsier, Kuppe (-ppius), Lange, Langerhans, Meißner (Meisner), Neuhoof (-hoff), Otto, Raehme, Reiske, Restel, Richter, Schmid (-dius, -dt), Schumann, Sumburg, Thermann (-mannus), Untzer (Unzer), Weisiger.
 Zöschen (Prov. Sachsen, Kr. Merseburg), Zeschau -, Zoeschau -, Zöschavien. -, Zöschen. Misn., Zoeshen. Merseburg, Zschoeschau Misn.

Zöschen.

- Baer, Brandenstein, Henning, Kleinpaul, Rittler (-erus, Rietler), Stockmann (Stok-).
 Zossen (Brandenburg, Kr. Teltow), Zosnen. March. Hausherr.
 Zoettlitiensis Misnicus s. Zettlitz.
 Zschaitz (Sachsen, AH. Döbeln), Zschaitz., Zschaiza -, Zschaizen. Misn.
 Hillig, Koepping, Moebius.
 Zschakau (Sachsen, Kr. Torgau), Zschackau. Sax. Bernhardi.
 Zscheila (Sachsen, AH. Meissen), Scheila -, Zscheila -, Zscheyla Misn. Gunther, Petsch, Vollrath.
 Zschenizensis Misnensis s. Zschernitz.
 Zschepa (Sachsen, AH. Oschatz), Groß-Schepa -, Großschepen. -, Großschepa Misn.
 Dietrich (Dietrich), Leuchte (-chtius).
 Zschepplin (Prov. Sachsen, Kr. Delitzsch), Zscheplina -, Zschep- linen. Misn.
 Albanus, Boeme, Bruckmeyer, Weyrauch.
 Zscherben (Prov. Sachsen, Saalkr.), Zscherben., - Misn.
 Finkgraeffe, Weishahn.
 Zschernitz (S.-Altenburg, LA. Altenburg), Zschenizen. -, Zschernicen. -, Zschernizen. Misn. Flößer, Hecht, Schmidt.
 Zscheyla Misnensis s. Zscheila.
 Zschirla (Sachsen, AH. Grimma), Zschirla Coldizen., Zschirlen. Misn. Heyderus, Nebe.
 Zschirma Variscus s. Tschirma.
 Zschochau (Sachsen, AH. Meissen). Kretzschmar.
 Zschocher, Gross- u. Klein- (Sachsen, AH. Leipzig), Sochera. Cichorius.
 Zschochera minor Martis- burgen. s. Kleinzschocher.
 Zschockau (Sachsen, AH. Plauen), Zschockau Hartenstein, Zschocken. Misn., - Montan., Zschoken. Misn. Erler, Heyder, Weigel.

Zschopau (Sachsen, AH. Flöha),

- Tschopa -, Tschopau; Tscopau -, Tsopau. Misn., Tzschopa, Tzschopau -, Tzschoppau -, Tzso- pau -, Zopavia -, Zschopan. -, Zschopen. -, Zschoppau -, Zscopau -, Zshopa -, Zsopau Misn.
 Albani, Altmann, Bachner, Barth, Breyer, Claudius, Eckardt, Edelmann, Fehre, Fiedler, Fleischer, Franz (-zius), Gensel, Goethel, Goetze, Graebner, Hennemann, Hilse (-sius), Hippus, Höfer (Hoe-), Hübler, Hülse, Klemm, Klingsch, Knoedel, Koehler, Kreuzschin, Kupfer, Liebmann, Lippold, Lischkius (-ke), Merbeth, Meyner, Morgenstern, Moritz, Müller (Muillerus), Oheim, Oehme, Rapmann (Rep-), Reichel, Repmann s. Rapmann, Riedelius, Ritter, Roeber, Roch, Rudolphi, Schmidt (-id), Schneider, Schönherr, Schubarth, Seidel, Seyffert, Viebig (Vibig, Viebigius), Viehweg (Vivigius).
 Zschoppach (Sachsen, AH. Döbeln), Tschopach. -, Zschoppac. -, Zschöp- pichen. Misn.
 Schmeltz, Schreckenbach, Schul- tze.
 Zschoppelshain (Sachsen, AH. Rochlitz), Schoppelshaina -, Schop- penhaina Misn.
 Fritsch (-sche).
 Zschoppau Misnensis s. Zscho- pau.
 Zschöppichensis Misnensis s. Zschoppach.
 Zschorgula (Sachsen, Kr. Weissen- fels), Schorglen. Thuring., Schorgula Misn.
 Straube, Thierbach.
 Zschorlau (Sachsen, AH. Schwar- zenberg), Zschorlau -, Zschorlavia -, Zschorlen. Misn.
 Barth, Haas, Hochmuth, Hornig, Rebentrost, Rosner.
 Zschorna (Sachsen, AH. Grimma), Schornav. Misn.
 Goellner.
 Zschorna (Sachsen, AH. Löbau) o. Zschornau (Sachsen, AH. Kamenz) o. Zschorne (Brandenburg, Kr. Sorau), Zschorna Lusat.
 Altmann, Rentsch.

- Zschortau** (Prov. Sachsen, Kr. Delitzsch), Tzschorta Misn., Zschortau Misn., Zschorten., - Misn.
Cademann, Eck, Nützer, Volckmann.
- Zschoeschau Misnensis** s. Zöschchen.
- Zschunschwizensis Misnensis** s. Zunschwitz.
- Zschvirzschcaviensis** s. Zwirtzschkau.
- Zscopau** -, Zshopa -, Zsopau Misn. s. Zschopau.
- Zuckelhausen** (Sachsen, AH. Leipzig), Zuckelhusan. Misn. Ehlich.
- Zügenrückensis** s. Ziegenrück.
- Züllichau** (Brandenburg, Kr. Züllichau-Schwiebus), Zullichium; Züllichau -, Züllichov. -, Züllichau -, Züllichau -, Züllichio -, Zülligen. Siles.
Berein, Fehre, Gutzsche, Havenstein, Hoffmann, Kletschke, Langius, Pezold, Rädelt, Ranfft, Röstel, Schmerse, Schreiber, Weigel.
- Züllsdorf** (Prov. Sachsen, Kr. Torgau), Zulsdorf.
Leuschner.
- Zunschwitz** (Sachsen, AH. Döbeln), Zschunschwitz -, Zunschwitz. Misn.
Hollenuffer (Holläuffer) von (de).
- Zürich** (Schweiz, Kantons-Hptst.), Tigurin., - Bav., - Helvet., Turicen. Bav., - Helvet., Tygurin. Helvet.
Escher (-erus), Füllli, Geßner, Goßwillerus, Heß, Horner, Hottinger, Hotz, Lavater (-erus), Nuscheler, Werthmüller ab Elgouw eq. Helvet., Wirz.
- Zürichgau** (Schweiz, Kt. Zürich) pagus Tigurinus.
Lavater (-tter).
- Zützen** (Brandenburg, Kr. Luckau), Zützena Lusat.
Zehe.
- Zvencau Misnensis** s. Zwenkau.
- Zvenicensis Misnensis** s. Zwönitz.
- Zviccaviensis**, - Misn. s. Zwickau.
- Zwätzen** (S.-Weimar, VB. Apolda), Zwaecen. -, Zwaetzen. Misn.,
- Zwätzen.**
Zwaetzen. Thuring., Zwaecen. Sax., Zwezen. Thuring.
Brendelius, Maehler, Rhoesa, Riemschneider.
- Zweibrücken** (Pfalz, BA.-St.), Bipontan., Bipontin., Biponto Palat., Zweybruck. Bav.
Erb, Gagern de liber baro, Gerwinus, Hertel, Hossaw ab, Lerse a, Schimper, Schlauffius.
- Zweimen** (Prov. Sachsen, Kr. Merseburg), Zweyma Martisburg., Zweymen. Misn.
Kayser, Werner.
- Zwencau** -, Zwencka Misn., Zwenckau, - Lips., - Misn. s. Zwenkau.
- Zwenizensis Misnensis** s. Zwönitz.
- Zwenkau** (Sachsen, AH. Leipzig), Zvencau -, Zwencau -, Zwencka Misn., Zwenckau, - Lips., - Misn., Zwenkau, - Merseburg., - Misn., - Sax., Zwenken.
Ammerbach, Arnold, Bamberg, Bodt, Brenner, Deuber, Ernesti, Förster, Frederdorff, Grimmer, Große (-se), Kerl, Knorr, Lange, Loeffler (Löfler), Ochernalius, Oelfner, Otto, Pfeffer, Schmidt, Schramm, Seyfferth, Striegel (Strigel, -elius), Topf, Zangenberg, Zimmermann, Zinberg.
- Zwervazensis Silesius.**
Briesen de.
- Zwethau** (Prov. Sachsen, Kr. Torgau), Zwethau prope Torgau.
Täger.
- Zweybruckensis Bavarus** s. Zweibrücken.
- Zweyma Martisburgen.**, Zweymen. Misn. s. Zweimen.
- Zwezensis Thuringus** s. Zwätzen.
- Zwickau** (Sachsen, KrH.-Hptst.), Cygnea Misn., Cygnaan., Cygnen. Misn., Cygneo, Cygneus -, Cygnia -, Cynen. Misn., Zviccau., - Misn., Zwiccau, - Misn., Zwickau -, Zwikau Misn.
Allgeyer, Anger, Bährensprung, Becker, Beilschmid, Berg (-gius), Breitenmeyer, Brischmann, Bureckhard, Burckner, Büschel, Cattinatus, Clauder, Conradi, Crellius, Crusius, Dewalt, Dietel, Dietzius, Doehler,
- Zwickau.**
Doehner, Doelling, Donati, Drowischius, Eberhardt, Eberlein, Ebert (-th), Ehe, Eiler, Engelmann, Engelschall, Eremita, Erlemann (Erl-), Feller, Ferber (-erus), Flemming, Flos, Freytag, Friederici, Friedrich, Gampe, Gebhard, Geier (Geyerus), Georgi, Gerlach, Gerstaecker, Geyerus s. Geier, Gläser, Goetze (Goetzius, Goezius), Grabner, Grahl, Groß, Günther, Haebler, Hahn, Hartmann, Hauckius, Haugk, Heinrich, Hempel, Hering, Hermann, Hertel (-elius), Hoffmann, Hofmann, Jahn (-nus), Jaenicke, Iebnizer (Iesnitzer), Isaac, Kerner, Kirsch, Klemm, Klepper, Klinkhardt, Klopfer, Kluge, Klügel, Knauth, Knicker, Koch, König, Koerner, Kötz, Kraehmer, Krause, Kretzschmar, Krimmer, Kroehne, Kuhn, Kunze, Kyber, Lehmann, Liebmann, Lindemann, Lippold, List, Lots, Lotz, Ludwig, Maltz (-lz), Martini, Martius, Meißner, Meisner (-erus), Meyer, Moeckel, Müller, Mylius, Nagel, Nobisius, Nürnberger (Nürnberg, -bergerus), Noerner, Opitius, Otto, Pflug, Pinther (-erus), Poehler, Poenig, Pötsch, Poetzsch, Quenzel, Raabe, Rackel a, Raedel, Rammsdorf, Rehkopf, Reyher, Richter, Riedel, Rinhold, Roedenbeck, Roßberger (Rosbergerus), Roth, Rothe, Rummer, Sachse, Samseil, Schilling, Schimpf (-mfius), Schinck, (-neckius, -nk), Schlesier, Schmid (-dius), Schmidt, Schneider, Schoenbach, Schramm, Schrap, Schreck, Schubert, Schütze, Sehm (-mfius), Seidemann (Sey-), Selbmann, Seydel (-elius), Seydemann s. Seidemann, Seyffert, Siehart, Solbrig, Soellner, Steinbach, Steindorff, Stengel, Stoy, Tauscher, Thomae, Troeger, Unger, Vinhold, Vogel, Voegler (Vogler), Wagner, Weise (-sins, Weißius), Weller, Wendler, Wenzel, Werner, Weißer, Weyrauch, Wolf, Wolfersdorf de, Wollrabe, Zeidler (-erus, Zeidler), Zillgerus, Zorn.
- Zwickau** (Böhmen, BH. Gabel), Zwickau Lusat.
Schirrmeister.
- Zwikau Misnensis** s. Zwickau.

Zwirnitz (Oberfranken, BA. Bayreuth), Zwirnz. Baruth. Bav. Meyerhoefer.

Zwirtschkau (Sachsen, AH. Pirna), Zschvirzschavien. Schuchius.

Zwochau (Prov. Sachsen, Kr. Delitzsch), Zwochau Dölicen., - Misn., Zwochen. Misn.

Zwochau.

Bernhard, Bohner, Frege, Kell (-lle), Martin, Pabst, Weber, Wechsler.

Zwönitz (Sachsen, AH. Chemnitz), Pagus Zwoenitz; Zwenic. -, Zweniz. -, Zwoenic. -, Zwoenit. -, Zwöniz. Misn., - Pol.[!], Zwoeniz.

Boehme, Bonitz, Boxberg, Bültz (-tzius), Fiehlborn, Haas (-se),

Zwönitz.

Hoeckrich, Keyl, Koehler, Lanxius, Lorenz, Merbitz, Müller (Muel-lerus), Osterreich, Scheufler, Schilling, Staemler, Weigel, Weinhold, Zeppel.

Zwoschwitz (Sachsen, AH. Plauen), Zwoschwiz. Varisc. Holtzmüller.

NACHTRÄGE UND BERICHTIGUNGEN

zur jüngeren Matrikel Band III.

I. Personenregister.

- Ackermann** Aug. Geo. Graiza Misn. dp. 18 gr. i S 1710 M 1 ist nachzutragen.
- **Christ. Frdr. Franckleben.** dp. i W 1709 M 15 ist nachzutragen.
- **Dav. Christ. Graiza Var.** Nachzutragen ist: dp. 18 gr. i S 1710 M 18.
- **Ioh. Gottlieb Lips.** M. dp. Leipzig. Nachzutragen ist: W 1709 M 71.
- Acoluth.** Nachzutragen ist: -thus. Beniam. Wratislaven. Zustrichen ist i ? und nachzutragen: dp. et prom. 18 gr. i S 1710 P 6.
- Aguethler.** Nachzutragen ist: — Dan. Cybinium Transylvan. dp. et prom. 12 gr. i S 1710 S 4.
- Ahner.** Nachzutragen ist: — Ioh. Bischoffswerda Misn. dp. 18 gr. i W 1709 M 47.
- Alberti.** Nachzutragen ist: — Christ. Gottfried Bernstad. Lusat. dp. et prom. 1 *af* i S 1710 P 10.
- Anger.** Nachzutragen ist: — Ioh. Hnr. Grünhayna Misn. prom. i S 1710 M 196.
- Armman** Ioh. Casp. Schleusingen. dp. et prom. i S 1710 B 3 ist nachzutragen.
- Armbster** Gerlac. Oldenburg. dp. et prom. 1 *af* i S 1710 S 8 ist nachzutragen.
- Arnold** Ioh. Gottlieb Lauchstädt. Lies anstatt med. dr.: med. lic.
- Aspern von Mathi.** Wilh. Havnien. prom. 1 *af* i W 1709 S 32 ist nachzutragen.
- Aster** Car. Frdr. Kotschenbroda Misn. Nachzutragen ist: dp. 18 gr. i S 1710 M 4.
- Aurich.** Nachzutragen ist: — Martin. Albin. Chemnicen. M. prom. 1 *af* i W 1709 M 178.
- Bach.** Nachzutragen ist: — Ioh. Cizen. Misn. prom. i S 1710 M 174.
- Bachmann.** Nachzutragen ist: — Franc. Ioseph. Therm. Carolin. dp. et prom. 1 *af* i S 1710 B 1.
- Nachzutragen ist: — Ioh. Frdr. Altenburg. M. prom. 12 gr. i S 1710 M 186.
- Balstedt** Ioh. Geo. Eyringhoff. dp. et prom. i S 1710 B 4 ist nachzutragen.
- Bammler, Bamler** Gottfried. Kircheng. Nachzutragen ist: dp. 1 *af* i W 1709 M 35.
- Barthel.** Nachzutragen ist: — Christ. Gottlieb Nergavia Misn. dp. et prom. 1 *af* i S 1710 M 73.
- Nachzutragen ist: — Dav. Marienberg. dp. 8 gr. i W 1709 M 23.
- Bauer** Christoph. Geuthen. Nachzutragen ist: dp. 12 gr. i W 1709 M 20.
- Nachzutragen ist: — Frdr. Gottlieb Syldavia dp. et prom. 1 *af* 8 gr. i S 1710 S 7.
- Baus s. Bause** ist nachzutragen.
- Bause** Ioh. Geo. al. Baus Ernsteroda dp. et prom. i W 1709 M 115 ist nachzutragen.
- Behm.** Nachzutragen ist: -mius Dan. Mathi. Lauenburg. March. prom. 1 *af* i S 1710 S 27.
- Berger.** Nachzutragen ist: — Thom. Christoph. Lips. prom. 1 *af* i W 1709 M 184.
- Berthold.** Nachzutragen ist: — Dan. Rochlicen. M. dp. et prom. 1 *af* i S 1710 M 82.
- Nachzutragen ist: — Ioh. Aug. Sneeberg. M. dp. et prom. i S 1710 M 107.
- Bertram.** Nachzutragen ist: — Ioh. Wilh. Numburg. Misn. prom. i S 1710 M 203.
- Nachzutragen ist: — Paul. Andr. Loitz. Pom. prom. 1 *af* i W 1709 S 33.
- Besendorffer** Ioh. Gottfried Lips. dp. 12 gr. i W 1709 M 63 ist nachzutragen.
- Beßerer de.** Nachzutragen ist: — Christoph. Frdr. Ulmen. Helvet. prom. 1 *af* i S 1710 B 10.
- Beust von.** Nachzutragen ist: — Casim. Gottfried eq. Varisc. prom. 2 *af* i S 1710 M 154.
- Beutnitz** Gottfried Christ. Prioravia Sax. prom. i W 1709 S 20 ist nachzutragen.
- Beyer.** Nachzutragen ist: — Geo. Christoph. Weischiz. Misn. dp. et prom. i S 1710 M 90.
- Biehler** Beniam. Blankenstein. dp. et prom. 1 *af* i W 1710 M 69 ist nachzutragen.
- Birnbaum** Ioh. Abr. Lips. Füge hinzu: dp. 1 *af* i S 1709 M 50.
- Bohne.** Nachzutragen ist: — Ioh. Gottlieb Lips. prom. i S 1710 M 194.

- Bonitz Ioh. Augustin. Schneeberga M. hat nach Bonitz Ehregott Leberrecht zu folgen.
- Boezo Ioh. Gottfried Dresden. Füge hinzu: dp. i S 1710 M 48.
- Bracke Iac. Frdr. Greußen. Thuring. prom. 1 *apf* i W 1709 M 158 ist nachzutragen.
- Breitfeld. Nachzutragen ist: — Christ. Siegm. Grünhayn. prom. 1 *apf* i W 1709 M 138.
- Brescius. Füge hinzu: (vgl. Drescius).
- Bretag Christ. Hnr. Crosna Siles. prom. 1 *apf* i S 1710 P 53 ist nachzutragen.
- Buchheim. Nachzutragen ist: — Ioh. Gottfried Weisenfels. M. prom. 1 *apf* i S 1710 M 191.
- Buchmann. Nachzutragen ist: — Ioh. Christoph. Gottfried Lips. dp. et prom. 1 *apf* i W 1709 M 111.
- Buchwald von. Nachzutragen ist: -waldt (a). — Nachzutragen ist: — Frdr. Christ. eq. Holsat. prom. 2 *apf* i W 1709 S 15.
- Bünau von. Nachzutragen ist: — Rudolph. eq. Lusat. dp. et prom. 2 *apf* i S 1710 P 46.
- Burckhardt Christoph. Frdr. al. Burchard Obatien (Pölsnitz). Füge hinzu: war bereits im S. 1697 deponirt worden.
- Buttig, Buttig Andr. Sporbizen. Anstatt i ? ist einzusetzen: dp. et prom. 1 *apf* i S 1710 M 67.
- Cademann Ioh. Christoph. Tzschorta Misn. Anstatt i ? ist einzusetzen: dp. et prom. 1 *apf* i S 1710 M 112.
- Calovius. Nachzutragen ist: — Ioh. Conr. Vectavia Misn. dp. et prom. 1 *apf* i S 1710 M 117.
- Carisius. Nachzutragen ist: — Adam Gottlieb Svidnicen. Siles. dp. et prom. 1 *apf* i S 1710 P 4.
- Carlowitz, -iz de. Nachzutragen ist: — Christoph. Dietr. eq. Misn. dp. et prom. 2 *apf* i S 1710 M 79.
- Chyrack Wencesl. Seiffershavien. dp. et prom. i S 1710 P 50 ist nachzutragen.
- Clockner Ioh. Cibinium Transylvan. dp. et prom. 12 *gr* i S 1710 S 11 ist nachzutragen.
- Cnollius. Nachzutragen ist: — Christoph. Gottlob Lips. prom. 1 *apf* i W 1709 M 140.
- Conradi Franc. Car. Reichenbach. Var. M. Füge hinzu: dp. 18 *gr* i S 1710 M 22.
- Hnr. Guil. (Wilh.). Füge hinzu: dp. 18 *gr* i S 1710 M 32.
- Ioh. Frdr. Reichenbac. M. Füge hinzu: dp. 18 *gr* i S 1710 M 44.
- Cramer Ioh. Geo. Lips. Füge hinzu: dp. 1 *apf* i W 1709 M 67.
- Crell. Nachzutragen: Christoph. Ludov. Lips. dp. i W 1709 M 21. Wohl ident. mit dem vorhergeh.
- Ioh. Frdr. Lips. M. Füge hinzu: dp. W 1709 M 60.
- Cyrus Ioh. Wilh. Lips. Füge hinzu: dp. 12 *gr* i W 1709 M 82.
- Dahlmann, Thalemann. Füge hinzu: (vgl. das.). Zum Ende der Eintragung: theol. b. 10. X. 1752, theol. lic. 21. IX. 1769, theol. dr. 1. VI. 1775.
- Dames Ioh. Christoph. Gubenen. prom. 1 *apf* i W 1709 P 18 ist nachzutragen.
- Deahna. Nachzutragen ist: — Ern. Sebast. al. Deana Isenacen. Misn. dp. et prom. 1 *apf* i S 1710 M 89.
- Demuth. Nachzutragen ist: — Gottlob Cament. Lusat. dp. et prom. 12 *gr* i S 1710 P 29.
- Dietrich. Nachzutragen ist: — Frdr. Erdmann. Lützen. dp. 18 *gr* i S 1710 M 25.
- Nachzutragen ist: — Gottlob Balthas. Gorlitiem. Siles. dp. et prom. 1 *apf* i S 1710 B 30.
- Dobransky Ioh. Nic. de Schweidnitz nob. Siles. prom. 2 *apf* i W 1709 P 21 ist nachzutragen.
- Domrich Ioh. Friedemann Wilh. Kelbra Thuring. Schwarzburg. dp. et prom. i W 1709 M 113 ist nachzutragen.
- Donner. Nachzutragen ist: — Gottlieb Geythen. dp. 12 *gr* i W 1709 M 38.
- Dore Joseph. Parisien. prom. i W 1709 B 13 ist nachzutragen.
- Dornbläth Adolph. Gottlieb Dresden. prom. 2 *apf* 16 *gr* i S 1710 M 153 ist nachzutragen.
- Drescius. Füge hinzu: (vgl. Brescius).
- Dumbstorff von Ioh. Nic. eq. Oldenburg. dp. et prom. 1 *apf* i S 1710 S 20.
- Dunckelberg Wilh. Dav. Nordhusen. Thur. prom. 1 *apf* i S 1710 M 210.
- Durr Frdr. Gottlob Neustaden. ad Orilam. Anstatt med. dr. muss es heißen: lic. examinat.
- Ebelt Ehrenfried Groszhocher. M. Füge hinzu: dp. 12 *gr* i W 1709 M 24.
- Eckardt Dietr. Gotthard Heburg. Füge hinzu: dp. 18 *gr* i S 1710 M 19.
- Eckart. Nachzutragen ist: — Christ. Gottfried Wurzen. dp. 12 *gr* i W 1709 M 16.
- Eckstein Ioh. Gottlieb Ciza dp. 18 *gr* i S 1710 M 54 ist nachzutragen.
- Egerland Erasm. Bartholom. Trep-tov. Pomeran. prom. 1 *apf* i S 1710 S 29 ist nachzutragen.
- Eggers Ioh. Ioh. Füge hinzu: al. Egger Lübens Siles., und anstatt i ? : dp. et prom. 1 *apf* i S 1710 P 43.
- Ehrius. Nachzutragen ist: — Christoph. Hnr. Greiffenberg. dp. et prom. 1 *apf* i S 1710 P 14.
- Ehrmann Hnr. Frdr. Grimmen. dp. 8 *gr* i W 1709 M 46 ist nachzutragen.
- Eichler Ioh. Christoph. Haeckendorf. Füge hinzu: dp. 18 *gr* i S 1710 M 39.
- Engelcken. Nachzutragen ist: — Ioh. Dan. Stargard. Pomeran. prom. 1 *apf* i S 1710 S 38 ist nachzutragen.
- Engelmann. Nachzutragen ist: — Christoph. Theodor. Meffersdorf. Lusat. dp. et prom. 1 *apf* i S 1710 P 15.
- Ernesti. Nachzutragen ist: — Christoph. Hnr. Altenburg. prom. 1 *apf* i S 1710 M 161.
- Nachzutragen ist: — Hnr. Sam. Lips. dp. i S 1710 M 31.
- Ernst. Nachzutragen ist: — Geo. Christoph. Lips. dp. 12 *gr* i W 1709 M 29.
- Nachzutragen ist: — Ioh. Car. Misenen. prom. 1 *apf* i W 1709 M 161.
- Erstenberger. Nachzutragen ist: — Ioh. Bened. Lips. prom. 1 *apf* i W 1709 M 160.
- Faber. Nachzutragen ist: — Christ. Gottlob Budifa Siles. dp. et prom. 1 *apf* i S 1710 P 12.
- Nachzutragen ist: — Christoph. Jerem. Corsdorf., m. a., prom. 1 *apf* i W 1709 M 141.

- Facilides. Nachzutragen ist: — Ioh. Victorin. Ottendorf. Misn. dp. et prom. 1 *apf* i S 1710 M 144.
- Falekner Gottlob Frdr. Lips. Füge hinzu: dp. 1 *apf* i W 1709 M 41.
- Falco. Nachzutragen ist: — Gustav. Arenseea dp. et prom. 1 *apf* i S 1710 S 10.
- Fehre. Nachzutragen ist: — Geo. Renat. Wurzen. M. prom. i S 1710 M 169.
- Feller. Nachzutragen ist: — Casp. Gottlieb Görlit. Lusat. dp. 1 *apf* i S 1710 P 1.
- Ferber. Nachzutragen ist: — Frdr. Erdmann. Görlicien. Siles. dp. et prom. 1 *apf* i S 1710 P 18.
- Feustel. Nachzutragen ist: — Christ. Iac. Plavia Varisc. dp. et prom. i S 1710 M 75.
- Ficker. Nachzutragen ist: — Ioh. Geo. Schoenecca Misn. dp. et prom. 1 *apf* i S 1710 M 122.
- Fiddechow Christ. Colberg. Pomer. prom. 1 *apf* i S 1710 S 25 ist nachzutragen.
- Fiedler. Nachzutragen ist: — Mich. Beniam. Oedera Misn. dp. et prom. i S 1710 M 147.
- Fincke Paul. Martin. Coburgen. Zu streichen ist i ? und dafür einzusetzen: dp. et prom. 1 *apf* i S 1710 B 8.
- Fischer. Nachzutragen ist: — Ioh. Geo. Forste Lusat. dp. et prom. 1 *apf* i S 1710 P 35.
- Nachzutragen ist: — Ioh. Gottfried Grosstaedla Misn. dp. 18 *gr* i S 1710 M 49.
- Fleischbein de Kleeberg. Füge hinzu (Cleeberg).
- Nachzutragen ist: — Phil. Guil. prom. 2 *apf* i S 1710 B 15.
- Fletscher de Adrian. Misn. prom. 2 *apf* i W 1709 M 126 ist nachzutragen.
- Flößer Ioh. Casp. Zschenicen. Misn. prom. 1 *apf* i W 1709 M 162 ist nachzutragen.
- Forberger. Nachzutragen ist: — Ioh. Christoph. Großhartmannsdorf. prom. 1 *apf* i W 1709 M 165.
- Francke. Nachzutragen ist: — Ioh. Christ. Berolin. March. prom. i W 1709 S 25.
- Friederici. Nachzutragen ist: — Dav. Gottlieb Cygneus Misn. prom. 1 *apf* i W 1709 M 143.
- Frisch Ioh. Frdr. Erbisdorf. Her- mundur. Nachzutragen ist: erhielt 31. III. 1745 die Rechte eines Leipziger Magisters.
- Frisich Joachim. Riga Livon. prom. i W 1709 S 22 ist nachzutragen.
- Fritzsche. Nachzutragen ist: — Geo. Sebast. Niederfrohna dp. et prom. i W 1709 M 102.
- Fuchs. Nachzutragen ist: — Ioh. Hiob Dresden. M. dp. et prom. i S 1710 M 136.
- Gabler. Nachzutragen ist: — Frdr. Ern. Hartinroda Misn. dp. 18 *gr* i S 1710 M 26.
- Galander Ioh. Geo. Gotha Misn. dp. et prom. i S 1710 M 123 ist nachzutragen.
- Garmann. Nachzutragen ist: — Ioh. Frdr. Numburgen. Misn. prom. i S 1700 M 187.
- Gastel. Nachzutragen ist: — Christ. Aug. Freiberg. prom. 1 *apf* i W 1709 M 134.
- Gaubisch. Füge hinzu: Wilh. Sigism. Lips. al. Gaubsch dp. i W 1709 M 94.
- Gebauer Geo. Christ. Vratislaven. Zu streichen ist: s. Ioh. Christ. Dafür ist einzusetzen: Siles. dp. et prom. i S 1710 P 19, b. a. und m. 11. II. 1717.
- Ioh. (Geo.) Christ. Vratislaven. Siles. Zu streichen ist: (Geo.) und: b. a. und m. 11. II. 1717.
- Geier. Nachzutragen ist: — Sebast. Ascha Varisc. dp. et prom. 8 *gr* i S 1710 M 150.
- Geisler Christ. Gotthelf Mutina Misn. Füge hinzu: al. Geißler und dp. i W 1709 M 18.
- Geismar von (a). Nachzutragen ist: — Frdr. Guil. eq. Franc. dp. et prom. 2 *apf* i S 1710 B 2.
- Geißler. Nachzutragen ist: — Christ. Gotthelf Mutinen. s. Geisler.
- Gellert. Nachzutragen ist: — Gottfried Cizen. prom. 1 *apf* i W 1709 M 151.
- Gensel. Füge hinzu: -elius.
- Nachzutragen ist: — Ioh. Christoph. Annaeberg. Misn. dp. 12 *gr* i S 1710 M 40, prom. 1 *apf* i S 1710 M 181.
- Georgi Aug. Gottlob Lips. Füge hinzu: dp. 12 *gr* i W 1709 M 5.
- Gerersheim Guil. Christ. Frank- furten. ad Oderam prom. 1 *apf* i S 1740 S 33 ist nachzutragen.
- Gerhard Gottlieb Beniam. Gros- buchen. Misn. Füge hinzu: i 5. X. 1746 M 243.
- Gerhard. Nachzutragen ist: — Sam. Cizen. Misn. dp. et prom. 1 *apf* i S 1710 M 149.
- Gerhardi Gottfried Christ. Brega dp. et prom. 1 *apf* i S 1710 P 26 ist nachzutragen.
- Gerstenberger. Nachzutragen ist: — Gottlieb Poenicen. Misn. prom. 1 *apf* i W 1709 M 153.
- Geutebrück. Nachzutragen ist: — Ioh. Frdr. Plavia Varisc. prom. i S 1710 M 188.
- Nachzutragen ist: — Stephan. War- mund. Plavia Varisc. dp. et prom. i S 1710 M 151.
- Geyer. Nachzutragen ist: — Hnr. Mich. Sondershusan. prom. i W 1709 M 157.
- Gilbert. Nachzutragen ist: — Paul. Christ. Werden. Misn. prom. 1 *apf* i W 1709 M 181.
- Glaser. Nachzutragen ist: — Christ. Aug. Lusat. prom. i W 1709 P 3.
- Gleitsmann. Nachzutragen ist: — Frdr. Gottlieb Cizen. Misn. prom. 1 *apf* i S 1710 M 166.
- Glück Ioh. Gottlieb Weisenfels. Füge hinzu: dp. 12 *gr* i W 1709 M 72.
- Gniditsch Petr. Pultawen. s. Paske- vitsch Pe. Gniditsch Pultawien. in den Nachträgen.
- Gnospius Nathanael Gottlieb Ge- danen. prom. 1 *apf* i W 1709 P 24.
- Goebel. Nachzutragen ist: — Ioh. Bernh. Mariaeberg. Misn. dp. et prom. i S 1710 M 108.
- Goeldner. Nachzutragen ist: — Ioh. Gottfried Freiburg. Thuring. dp. 16 *gr* i S 1710 M 50, prom. 16 *gr* i S 1710 M 192.
- Gombracht Ioh. Geo. Isenacen. Misn. dp. et prom. 1 *apf* i S 1710 M 124 ist nachzutragen.
- Göntzer Ioh. Geo. Lösniz. dp. et prom. i W 1709 M 116 ist nach- zutragen.
- Goerne de Gurgan Phil. eq. Magde- burg. prom. 2 *apf* i W 1709 S 21 ist nachzutragen.

- Gottschick. Nachzutragen ist: — Ioh. Maur. Martisburg. dp. 18 *gr* i S 1710 M 59.
- Goetze. Nachzutragen ist: — Ioh. Christoph. Rheinsdorf, Thuring. prom. 1 *apf* i W 1709 M 166.
- Nachzutragen ist: — Ioh. Christoph. Wegforth. Füge hinzu: (Wegbach) dp. 18 *gr* i S 1710 M 41.
- Goeze. Nachzutragen ist: — Ioachim. Gerhard. Osnabrugen. Westphal. prom. 1 *apf* i W 1709 S 23.
- Graert Ioh. Iac. Freyberg. prom. 1 *apf* i W 1709 M 175 ist nachzutragen.
- Graefe Car. Ludov. (-Rudolph.) al. Graff Weltewizen. (Lips.). Füge hinzu: dp. 18 *gr* i S 1710 M 5.
- Graefe. Nachzutragen ist: — Ioh. Geo. Lips. dp. 1 *apf* i W 1709 M 68.
- Graff. Nachzutragen ist: — Ioh. Iac. Dresden. dp. et prom. i S 1710 M 137.
- Greulich. Nachzutragen ist: — Ioh. Melch. Leucopetra Misn. prom. i S 1710 M 198.
- Grohmann. Nachzutragen ist: — Gottfried Bischofwerda Misn. dp. et prom. 1 *apf* i S 1710 M 96.
- Günther. Nachzutragen ist: — Abr. Cizen. Misn. dp. et prom. i S 1710 M 66.
- Nachzutragen ist: — Gottlob Dresden. dp. et prom. 1 *apf* i S 1710 M 104.
- Nachzutragen ist: — Paul Ebalsbrunna Varisc. prom. 1 *apf* i W 1709 M 180.
- Güthner s. Güttnert nachzutragen.
- Güttnert, -erus. Füge hinzu: Güttnert.
- Güttnert, -erus, Güttnert Ioh. Geo. Lusavia Misn. Füge hinzu: dp. 12 *gr* i S 1710 M 47.
- Hack Iohst Hnr. Hamlen. prom. 1 *apf* i W 1709 S 24 ist nachzutragen.
- Hanckel Christoph. Anton. Frankenhussan. Thur. Füge hinzu: dp. 18 *gr* i S 1710 M 14.
- Hanemann Ioh. Christ. Herzberg. s. Hannemann ist nachzutragen.
- Hannemann. Nachzutragen ist: — Ioh. Christ. al. Hanemann Herzbergen. dp. 12 *gr* i W 1709 S 2.
- Hansen. Nachzutragen ist: — Rudolph. Anton. Hildesheim., m. a., prom. 1 *apf* i W 1709 S 34.
- Hansius Aug. Gottvertrau Borna Misn. dp. 18 *gr* i S 1710 M 2 ist nachzutragen.
- Harder. Nachzutragen ist: — Albert. Ludov. Iac. Augusta Vindelic. prom. 1 *apf* i S 1710 B 9.
- Hardtmann. Nachzutragen ist: — Ioh. Gottfried Grimmen. dp. et prom. 1 *apf* i W 1709 M 118.
- Hartmann. Nachzutragen ist: — Frdr. Mathi. Schönfelda Misn. prom. 1 *apf* i S 1710 M 167.
- Hartmann de. Nachzutragen ist: — Poppo eq. Misn. prom. 2 *apf* i W 1709 M 183.
- Haße. Nachzutragen ist: — Christoph. Gottfried Nieder Bobrizen. Misn. dp. et prom. i S 1710 M 80.
- Hausherr Franc. Sigism. Zosnen. March. prom. 1 *apf* i W 1709 S 14 ist nachzutragen.
- Häußgen Ioh. Christ. Düben. Misn. dp. 12 *gr* i W 1709 M 51 ist nachzutragen.
- Haußmann. Nachzutragen ist: — Ioh. Geo. Lips. dp. i W 1709 M 69.
- Hauwelmeyer Geo. Hamburg. prom. 1 *apf* i W 1709 S 16 ist nachzutragen.
- Hebenstreit. Nachzutragen ist: — Ioh. Dav. Neostaden. Misn. dp. et prom. 12 *gr* i S 1710 M 119.
- Hecker. Nachzutragen ist: — Beniam. Gabr. Dantiscan. dp. et prom. 1 *apf* i S 1710 P 7.
- Hege. Füge hinzu: Heege (vgl. das.)
- Heinlein s. Hainlein ist nachzutragen.
- Heinsius. Nachzutragen ist: — Ioh. Sigism. al. Heinsius Gaudicium dp. 18 *gr* i S 1710 M 63.
- Heintze. Nachzutragen ist: — Car. Frdr. Lips. s. Heinze.
- Heinze. Nachzutragen ist: — Car. Frdr. al. Heintze Lips. dp. 1 *apf* i W 1709 M 6.
- Helbig Christ. Grimmen. Füge hinzu: al. Hellwig und: dp. 12 *gr* i W 1709 M 11.
- Helbig Ioh. Sam. Füge hinzu: al. Hellwig und: dp. 12 *gr* i W 1709 M 80.
- Held. Nachzutragen ist: — Christ. Beniam. Schlichtingheim. Pol. prom. i W 1709 P 4.
- Hellwig. Füge hinzu: Christ. Grimmen. s. Helbig.
- Hellwig. Nachzutragen ist: — Gottfried Haselbach. Misn. dp. et prom. i S 1710 M 97.
- Helmich Geo. Hnr. Dabera Pom. prom. 1 *apf* i S 1710 S 32 ist nachzutragen.
- Helwig. Nachzutragen ist: — Ioh. Sam. Grimmen. s. Helbig.
- Hempel. Nachzutragen ist: — Gottfried Pegau Misn. dp. et prom. 1 *apf* i S 1710 M 98.
- Nachzutragen ist: — Gottlob Aug. Pißena Martisburg. prom. 1 *apf* i W 1709 M 154.
- Nachzutragen ist: — Martin. Muscovia dp. et prom. 1 *apf* i S 1710 P 45.
- Hennicke. Nachzutragen ist: — Christ. Aug. Dresden. prom. 1 *apf* i W 1709 M 135.
- Hensius Ioh. Sigism. Gaudicium s. Heinsius ist nachzutragen.
- Herbst. Nachzutragen ist: — Ioh. Hnr. Otterwisch prom. 1 *apf* i W 1709 M 174.
- Hercker. Nachzutragen ist: — Ioh. Christ. Hayna dp. 18 *gr* i S 1710 M 36.
- Herfurth. Nachzutragen ist: — Constantin. Oschatien. dp. 18 *gr* i S 1710 M 17.
- Hermann. Nachzutragen ist: — Geo. Sam. Mitweyden. M. prom. 1 *apf* i S 1710 M 170.
- Nachzutragen ist: — Ioh. Mich. Lichtenberg. dp. et prom. 12 *gr* i S 1710 M 140.
- Hertel. Nachzutragen ist: — Ioh. Aug. Arnsten. Saxo dp. 12 *gr* i W 1709 S 31.
- Nachzutragen ist: — Ioh. Christ. Gottlob Arnsnesten. dp. 12 *gr* i W 1709 S 4.
- Hertzog. Nachzutragen ist: — Ludov. Aug. Dresden. Misn. dp. et prom. 1 *apf* i S 1710 M 146.
- Heße. Nachzutragen ist: — Ioh. Frdr. Roeza March. prom. 1 *apf* i S 1710 S 39.
- Heuckenroth. Nachzutragen ist: — Ioh. Gottfried Pristibr. Misn. dp. 18 *gr* i S 1710 M 52.
- Hille. Nachzutragen ist: — Ioh. Ioach. Tangermunde-Palaeo March. prom. 1 *apf* i W 1709 S 30.
- Hilliger. Nachzutragen ist: — Ioh. Zachar. Chemnicen. Misn. prom. 1 *apf* i S 1710 M 204.

- Hippe Ioh. Gottfried Freiberg. Misn. dp. et prom. 8 gr. i S 1710 M 129 ist nachzutragen.
- Hoedehofer. Füge hinzu: Hödelhofer.
— Nachzutragen ist: — Ioh. Tob. Fraustad. dp. et prom. 12 gr. i S 1710 P 44.
- Höffler Ioh. Conr. Weisfenfels. Misn. dp. et prom. i S 1710 M 118 ist nachzutragen.
- Hoffmann. Nachzutragen ist: — Ambros. Müglen. dp. et prom. 1 asß i W 1709 M 96.
— Nachzutragen ist: — Balthas. Frdr. Sagan. dp. et prom. 1 asß i S 1710 P 5.
— Nachzutragen ist: — Ioh. Geo. Brega. dp. et prom. 1 asß i S 1710 P 36.
— Nachzutragen ist: — Ioh. Jac. Ernstroden. dp. et prom. i W 1709 M 122.
— Nachzutragen ist: — Ioh. Ierem. Franckenberg. Misn. dp. et prom. 18 gr. i S 1710 M 139.
- Hoffstetter Christ. Aug. Lips. prom. 1 asß i W 1709 M 136 ist nachzutragen.
- Höfler. Nachzutragen ist: — Ioh. Geo. Martisburg. Misn. dp. et prom. 1 asß i S 1710 M 125.
- Hohmann. Nachzutragen ist: — Car. Ludov. Lips. dp. 1 asß i W 1709 M 9.
— Nachzutragen ist: — Geo. Wilh. Lips. dp. 1 asß i W 1709 M 33.
— Nachzutragen ist: — Gottfried Polycarp. Lips. dp. 1 asß i W 1709 M 37.
— Theodor. Aug. Lips. Füge hinzu: dp. 1 asß i W 1709 M 92.
- Holtzmüller Gottlieb Siegfried Geytha Misn. Füge hinzu: dp. 12 gr. i W 1709 M 40.
— Nachzutragen ist: — Ioh. Gabr. Geytha Misn. prom. 1 asß i W 1709 M 168.
- Homilius. Nachzutragen ist: — Ioh. Christoph. Frauenstein. dp. et prom. 1 asß i W 1709 M 110.
- Hommel. Nachzutragen ist: — Ioh. Kroppen. Lusat. prom. i W 1709 P 13.
- Hopffe Paul. al. Hoppe o. Hoppius. Füge hinzu: dp. 18 gr. i S 1710 M 65.
- Hopfgarten von Car. Gottlob. Zu streichen ist: i ? und dafür einzusetzen: Lips. prom. 2 asß i W 1709 M 132.
- Hopfgarten von Frdr. Abr. eq. Thur. Zu streichen ist: i ? und dafür einzusetzen: prom. 2 asß i W 1709 M 144.
- Hörchner Ioh. Sebast. Smalcalden. dp. et prom. i S 1710 B 7 ist nachzutragen.
- Hoernig. Nachzutragen ist: — Ioh. Christoph. Cosvico Anhaltin. prom. 1 asß i W 1709 S 26.
- Hübner. Nachzutragen ist: — Christ. Frdr. Weisfenfels. Misn. prom. 1 asß i S 1710 M 156.
- Hübschmann. Nachzutragen ist: — Balthas. Dörflelen. Misn. prom. 1 asß i W 1709 M 131.
- Hunger Ioh. Christ. Grimma. Füge hinzu: dp. 12 gr. i W 1709 M 52.
- Iacobi. Nachzutragen ist: — Christ. Ludov. Lips. prom. i W 1710 M 158.
— Nachzutragen ist: — Gottlieb Siegm. Grimmen. Misn. prom. 1 asß i S 1710 M 172.
— Iac. Anton. Kirchhaynen. Zu streichen ist: i ? und dafür einzusetzen: Lusat. prom. gra. i W 1709 P 12.
- Iahnus a Ioh. Guil. eq. Misn. prom. 2 asß i S 1710 M 195 ist nachzutragen.
- Ianicke. Nachzutragen ist: — Geo. Frdr. Freiburg. dp. et prom. 16 gr. i S 1710 M 93.
- Ide Frdr. Aug. Lips. Füge hinzu: dp. 1 asß i W 1709 M 27.
- Ide. Nachzutragen ist: — Geo. Hnr. Lips. dp. 1 asß i W 1709 M 32.
- Ioecher Geo. Wilhelm. Lips. Füge hinzu: al. lächer. Zu streichen ist: i ? viell. Ern. Wilh. s. Bd. I. und dafür einzusetzen: dp. 1 asß i W 1709 M 34.
— Hnr. Christoph. Lips. Hinzuzufügen ist: al. lächer dp. 1 asß i W 1709 M 44.
- Iohn. Nachzutragen ist: — Aug. Hitzacker Luneburg. dp. et prom. i S 1710 S 2.
- Irmeler Geo. Dubena Misn. Füge hinzu: dp. i W 1709 M 28.
- Israël Ioh. Christ. Gottlieb Euba Lusat. Anstatt pro praxi lies: pro medicin. praxi.
- Ittig. Füge hinzu: -gius.
— Nachzutragen ist: — Ioh. Gottlieb Lips. prom. 1 asß i W 1709 M 173.
- Iungmichel Christoph. Adolph. Schlettau Misn. dp. et prom. i S 1710 M 78 ist nachzutragen.
- Kade. Nachzutragen ist: — Dav. Marienburg. prom. 1 asß i W 1709 P 6.
- Kalinsky Ioh. Gottlieb Levinien. Zu streichen ist: i ? und hinzuzufügen: (Levinium) dp. et prom. 1 asß i S 1710 P 41.
- Kaempfe. Nachzutragen ist: — Ioh. Adam. al. Kampff Oedera Misn. dp. et prom. i S 1710 M 106.
— Nachzutragen ist: — Ioh. Geo. al. Kämpffe Döbela Misn. dp. et prom. 1 asß i S 1710 M 130.
- Kampff Ioh. Adam Oedera Misn. s. Kaempffe ist nachzutragen.
- Kaempffe. Füge hinzu: Kämpffe.
- Karpe Frdr. Christoph. Aschersleben. dp. et prom. 12 gr. i S 1710 S 6 ist nachzutragen.
- Kauderbach. Nachzutragen ist: — Imman. Hnr. Geising. Misn. dp. et prom. 1 asß i S 1710 M 105.
- Keil Ioh. Frdr. Lips. M. Füge hinzu: dp. 12 gr. i W 1709 M 61.
- Kergel. Nachzutragen ist: — Ioh. Paul. Schneeberg. Misn. prom. 1 asß i S 1710 M 200.
- Keßel. Nachzutragen ist: — Constantin. Lommatzsch. dp. 12 gr. i W 1709 M 22.
- Kotlitz Andr. Magdeburg. Sax. prom. 16 gr. i W 1709 S 6 ist nachzutragen.
- Keuslitz. Füge hinzu: Keußlitz und: dp. 18 gr. i S 1710 M 28.
- Kindermann. Nachzutragen ist: — Christ. Frdr. Obersefersdorf. Lus. dp. et prom. 1 asß i S 1710 P 9.
- Kirchner. Nachzutragen ist: — Ioh. Iac. Gothan. dp. et prom. 1 asß i S 1710 M 138.
- Kirsch. Nachzutragen ist: — Ioh. Dav. Snebergen. dp. et prom. i S 1710 M 120.
- Kirschner. Nachzutragen ist: — Ioh. Christ. Berthold[sdorfen.] dp. et prom. i W 1709 M 108.
- Kirsten. Nachzutragen ist: — Christ. Aug. Lützen. dp. et prom. 1 asß i S 1710 M 71.
— Ioh. Gottlieb Reinsdorf. Thur. Füge zu 20. VI. hinzu: 1733.

- Klemke Ioh. Dan. Numburg. Misn. prom. 1 *off* i S 1710 M 185 ist nachzutragen.
- Klemm Christ. Leisnien. Füge hinzu: dp. 12 *gr* i W 1709 M 12.
- Klesel Ern. Beniam. Kaltwaßer Siles. Füge hinzu: dp. i W 1709 P 1.
- Kluge Beniam. Graiza Var. Füge hinzu: dp. 18 *gr* i S 1710 M 3.
— Nachzutragen ist: — Christ. Gottlieb Nergavia Misn. dp. 18 *gr* i S 1710 M 9.
— Nachzutragen ist: — Ioh. Gottfried Nergavia dp. 18 *gr* i S 1710 M 53.
- Knauer. Nachzutragen ist: — Christ. Frdr. Schlaiz. Var. prom. 1 *off* i W 1710 M 157.
- Knicker Ioh. Frdr. Cygnea M. Füge hinzu: med. b. 28. II. 1748, med. lic. examinat. 19. IX. 1749.
- Knobloch. Nachzutragen ist: — Frdr. Gottfried Butstad. dp. et prom. i W 1709 M 104.
- Koch. Nachzutragen ist: — Ioh. Aug. Dresden. dp. 18 *gr* i S 1710 M 34.
— Nachzutragen ist: — Ioh. Geo. Meininga dp. et prom. i S 1710 B 5.
— Nachzutragen ist: — Ludov. Günther. Sondershusan. Thuring. prom. i S 1710 M 205.
- Kohau von. Das Folgende zu streichen und zu ersetzen durch: s. Kotzau von (de).
- Kolb. Füge hinzu: (vgl. Kolbe).
- Kolbe. Nachzutragen ist: — Car. Christ. al. Kolb Baruth. Franc. prom. 1 *off* i W 1709 B 4.
- Koelbel. Füge hinzu: Kölbel.
— Nachzutragen ist: — Ioh. Conr. Lips dp. 12 *gr* i W 1709 M 56.
- Koenig. Nachzutragen ist: — Christ. Gotthelf Cament. Lusat. dp. et prom. i S 1710 P 11.
— Ioh. Dav. Bitterfeld. Saxo. Zu streichen ist: i ? und dafür zu setzen: dp. et prom. 1 *off* i W 1709 M 112. Der Schluss der Eintragung ist zu streichen.
— Ioh. Dav. Lips. Zu streichen ist: Vgl. das vorherg.
- Königsdorff von Geo. Guil. eq. Siles. dp. et prom. 2 *off* i S 1710 P 22 ist nachzutragen.
- Koenigsdorffer, -dörffer s. Koenigsdoerfer ist nachzutragen.
- Kop Ioh. Dan. Lips. dp. 1 *off* i W 1709 M 57 ist nachzutragen.
- Kornrumpff. Nachzutragen ist: — Dav. Mich. Blankenburg. Misn. dp. et prom. 12 *gr* i S 1710 M 86.
- Kottemann Hieron. Frdr. Lüneburg. prom. 1 *off* i S 1710 S 35 ist nachzutragen.
- Köttnitz Christ. Hnr. Chemnitien. dp. et prom. 1 *off* i S 1710 M 74 ist nachzutragen.
- Kotzau de. Füge hinzu: ver-
schrieben Kohau von.
— Nachzutragen ist: — Frdr. Wilh. Baruthin. B. i I. V. 1751.
- Krause. Nachzutragen ist: — Christoph. Roswin. dp. et prom. i S 1710 M 77.
— Nachzutragen ist: — Dav. Zwicau Misn. dp. et prom. i S 1710 M 83.
— Nachzutragen ist: — Mich. Ehrenfried. Neostaden. prom. 1 *off* i W 1709 M 179.
- Kreysig. Nachzutragen ist: — Geo. Christoph. Dorffela Misn. dp. et prom. i S 1710 M 91.
- Kronbiegel Ioh. Geo. al. Krum-
biegel Breno dp. et prom. 1 *off* i S 1710 S 17 ist nachzutragen.
- Krüger. Nachzutragen ist: — Ioh. Gottfried Dresden. dp. et prom. 1 *off* i W 1709 M 119.
- Krumbiegel Ioh. Geo. Breno s. Kronbiegel.
- Krumfuß Ioh. Christoph. Eemarien. Holsat. prom. 1 *off* i W 1709 S 27 ist nachzutragen.
- Küchenmeister. Nachzutragen ist: — Christ. Oberschaara Misn. dp. et prom. 8 *gr* i S 1710 M 70.
- Kühn. Nachzutragen ist: — Ioh. Mich. Martisburgen. dp. et prom. 1 *off* i S 1710 M 141.
- Kühnel. Nachzutragen ist: — Ioh. Wilh. Grosbahrden. dp. 12 *gr* i W 1709 M 83.
- Külbel. Nachzutragen ist: — Traugott Dav. Froburg. dp. et prom. 16 *gr* i S 1710 M 152.
- Lampe. Nachzutragen ist: — Ioh. Christ. Lips. prom. 1 *off* i W 1709 M 163.
- Lamprecht. Nachzutragen ist: — Gottfried Frauenstein. prom. 1 *off* i W 1709 P 10.
- Landmann Ioh. Gottfried Lips. Füge hinzu: dp. 6 *gr* i W 1709 M 64.
— Nachzutragen ist: — Ioh. Pe. Lips. dp. 6 *gr* i W 1709 M 79.
- Lange. Nachzutragen ist: — Geo. Hnr. Buxovilla Hanover. prom. 1 *off* i S 1710 B 12.
- Lantzo. Füge hinzu: Lauzo, und zu Pristaebela: (Pristz.) dp. 12 *gr* i W 1709 S 3. Zu streichen ist: i W 1715.
- Lauzo s. Lantzo ist nachzutragen.
- Lehmann. Nachzutragen ist: — Ioh. Casp. Lucca Lus. prom. i S 1710 P 55.
— Ioh. Franc. Gerinswalda Misn. Hinzuzufügen ist: dp. 12 *gr* i W 1709 M 59.
— Nachzutragen ist: — Pe. Pausit. Misn. dp. et prom. i S 1710 M 148.
- Lentzer Ioh. Guil. Ölnicen. Varisc. dp. et prom. 12 *gr* i S 1710 M 134 ist nachzutragen.
- Leutner. Nachzutragen ist: — Ioh. Casp. Misen. dp. et prom. 1 *off* i W 1709 M 107.
- Liebert Sam. Lips. Füge hinzu: dp. 12 *gr* i W 1709 M 89.
- Liebmann. Nachzutragen ist: — Ioh. Christoph. Tzschopau Misn. dp. et prom. i S 1710 M 113.
- Lincke. Nachzutragen ist: — Ioh. Geo. Schönfelsa Varisc. prom. 1 *off* i S 1710 M 190.
- Lindner. Nachzutragen ist: — Philipp. Ehrhard. Heburg. prom. 1 *off* i W 1709 M 182.
- Litzkendorf, -dorff, -dorffius. Füge hinzu: Lätzendorf.
— Ioh. Christ. Füge hinzu: al. Lätzendorff und: dp. 1 *off* i W 1709 M 53.
- Litzmann Christ. Frdr. Neo Rupp-
pin. March. dp. et prom. 1 *off* i S 1710 S 3 ist nachzutragen.
- Loebel, -ellius. Füge hinzu: Löbel.
— Nachzutragen ist: — Ioh. Christoph. Altenburg. dp. et prom. 1 *off* i S 1710 M 114.
- Lochmann Gottlob Bened. Lips. M. Füge hinzu: dp. 18 *gr* i S 1710 M 29.

- Loehr. Füge hinzu: Löhr.
 — Nachzutragen ist: — Franc. Gottlieb Cella prom. 1 *apf* i S 1710 S 30.
- Lonnerus Andr. Garding. Holsat. prom. 1 *apf* i S 1710 S 22.
- Lorentz. Nachzutragen ist: — Ioh. Geo. Oelsnitio Varisc. dp. et prom. i W 1709 M 117.
 — Nachzutragen ist: — Martin. al. Laurentius Rosvin. Misn. dp. i W 1709 M 86, prom. i S 1710 M 206.
- Lübichen Ioh. Geo. dp. et prom. i S 1710 M 131 ist nachzutragen.
- Ludovici. Nachzutragen ist: — Geo. Sam. Landeshut. prom. 1 *apf* i W 1709 P 9.
 — Nachzutragen ist: — Ioh. Sorau Lusat. prom. i W 1709 P 14.
 — Nachzutragen ist: — Ioh. Andr. Sondershusan. Thuring. prom. i S 1710 M 175.
- Mager Ioh. Frdr. Lips. Füge hinzu: dp. 18 *gr* i S 1710 M 45.
- Mahn. Nachzutragen ist: — Ioh. Sam. Meiningen. dp. et prom. 1 *apf* i S 1710 B 6.
- Mandorf de Baron Ioh. Ehrenfried Oedenburg. Hungar. prom. 1 *apf* i W 1709 P 19.
- Marbach. Nachzutragen ist: — Christoph. Roswein. Misn. prom. i W 1710 M 159.
- Martini. Nachzutragen ist: — Gottfried Zeulenroda Misn. dp. et prom. i S 1710 M 99.
 — Nachzutragen ist: — Ioh. Geo. Mariaeborgen. Misn. dp. et prom. 1 *apf* i S 1710 M 126.
- Mathesius. Nachzutragen ist: — Aug. Rusv[in.] Misn. prom. 1 *apf* i W 1709 M 129.
- Maurer. Nachzutragen ist: — Ioh. Ludov. Spiren. prom. 1 *apf* i W 1709 B 12.
- May. Nachzutragen ist: — Ioh. Geo. Freiberg. dp. et prom. 12 *gr* i S 1710 M 132.
- Meesenberger s. Mesenberger ist nachzutragen.
- Mesenberger Ioh. Ern. Pretin. Füge hinzu: al. Meesenberger dp. 12 *gr* i W 1709 M 58.
- Michels von Ioh. Goswin. Christ. Lies anstatt Lusato Westphal.: Susato Westphal.
- Mittelberg et Steyer de. Das Folgende ist zu streichen und dafür einzusetzen: s. Spiller de Mittelberg et Steyer.
- Paskevitsch Pe. Gniditsch Pul-tawien. S. i 16. VIII. 1774, med. b. 6. III. 1779, med. lic. 7. IV. 1780.
- Pegelau. Füge hinzu: (vgl. Regelau).
- Regelau. Füge hinzu: (vgl. Pegelau).
- Schulemann Zach. Dav. Salino Megapolitan. Nachzutragen ist: (Rostochien.) und: erhielt 4. XI. 1739 die Rechte eines Leipziger Magisters.
- Stockhausen von Geo. Conr. Koizdorf. Haßus. Für Koizdorf lies: Koirdorf.

II. Ortsregister.

- Clobicau Misnen. s. Klobickau.
 Copitio Misnen. s. Kopitzsch.
 Corgitzensis Misn. s. Korgitzsch.
- Mehnen (Westfalen, Kr. Minden), Großmehnen. Sax. Mehlhose.
- Oberlichtenau (Sachsen, AH. Flöha). Füge hinzu: vgl. Lichtenau.

