

Nicht ausleihbar







DIE JÜNGERE MATRIKEL
DER
UNIVERSITÄT LEIPZIG

1559-1809

ALS PERSONEN- UND ORTSREGISTER BEARBEITET
UND DURCH NACHTRÄGE AUS DEN PROMOTIONSLISTEN ERGÄNZT.

IM AUFTRAGE

DER

KÖNIGLICH SÄCHSISCHEN STAATSREGIERUNG

HERAUSGEGEBEN

VON

GEORG ERLER.

77/169-10

II. BAND.

DIE IMMATRIKULATIONEN VOM WINTERSEMESTER 1634
BIS ZUM SOMMERSEMESTER 1709.

LEIPZIG
GIESECKE & DEVRIENT.

1909.



Quetg. 878 (4°)

02

Misc

555

└ 531

LANDES-
UND STADT-
BIBLIOTHEK
DUSSELDORF

020/

15.1400

INHALT.

	Seite
Einleitung	v
A. Die Immatrikulationen	v
I. Die Handschriften der Rectormatrikel und ihre Ausstattung	v
1. Die Handschriften B8	v
2. Die Handschrift B9	xxii
II. Die Immatrikulationen	xxv
1. Die Art und Zeit der Immatrikulation	xxv
2. Die Nationen	xxvi
3. Der Wechsel der Nationen im Rectorat und in der Reihenfolge der Nationen bei der Eintragung in die Matrikel	xxvi
III. Die Form der Eintragung	xxvii
1. Die Semesterüberschrift	xxvii
2. Der Name des Inscibirten	xxviii
3. Die Heimathsangabe	xxviii
4. Der Stand der Immatrikulirten	xxviii
5. Die Immatrikulationsgebühr	xxix
6. Die Eidesleistung und die Deposition	xxix
7. Die Wiederholung der Immatrikulation	xxx
IV. Das Ausscheiden aus der Universität durch Relegation oder Exclusion	xxx
V. Die Frequenz der Universität	xxxI
B. Die Promotionen	xxxiii
I. Die philosophische Facultät	xxxiii
1. Die Handschriften und ihre Ausstattung	xxxiii
2. Die Form der Eintragungen	xxxix
3. Die Promotionslisten	xxxxi
4. Die Zahl der Promotionen	xxxxiv
5. Die Länge der Studienzeit	xxxxv
II. Die oberen Facultäten	xxxxvi
1. Die Handschriften	xxxxvi
2. Die Zahl der Promotionen	xxxxvi
I. Tabelle. Die Rectoren und die Anzahl der Inscriptionen	xxxxviii
II. Tabelle. Die Promotionen der philosophischen Facultät	lxi
III. Tabelle. Die Promotionen der oberen Facultäten	lxvii
Text.	
I. Personenregister	1
II. Ortsregister	519
Nachträge und Berichtigungen	691

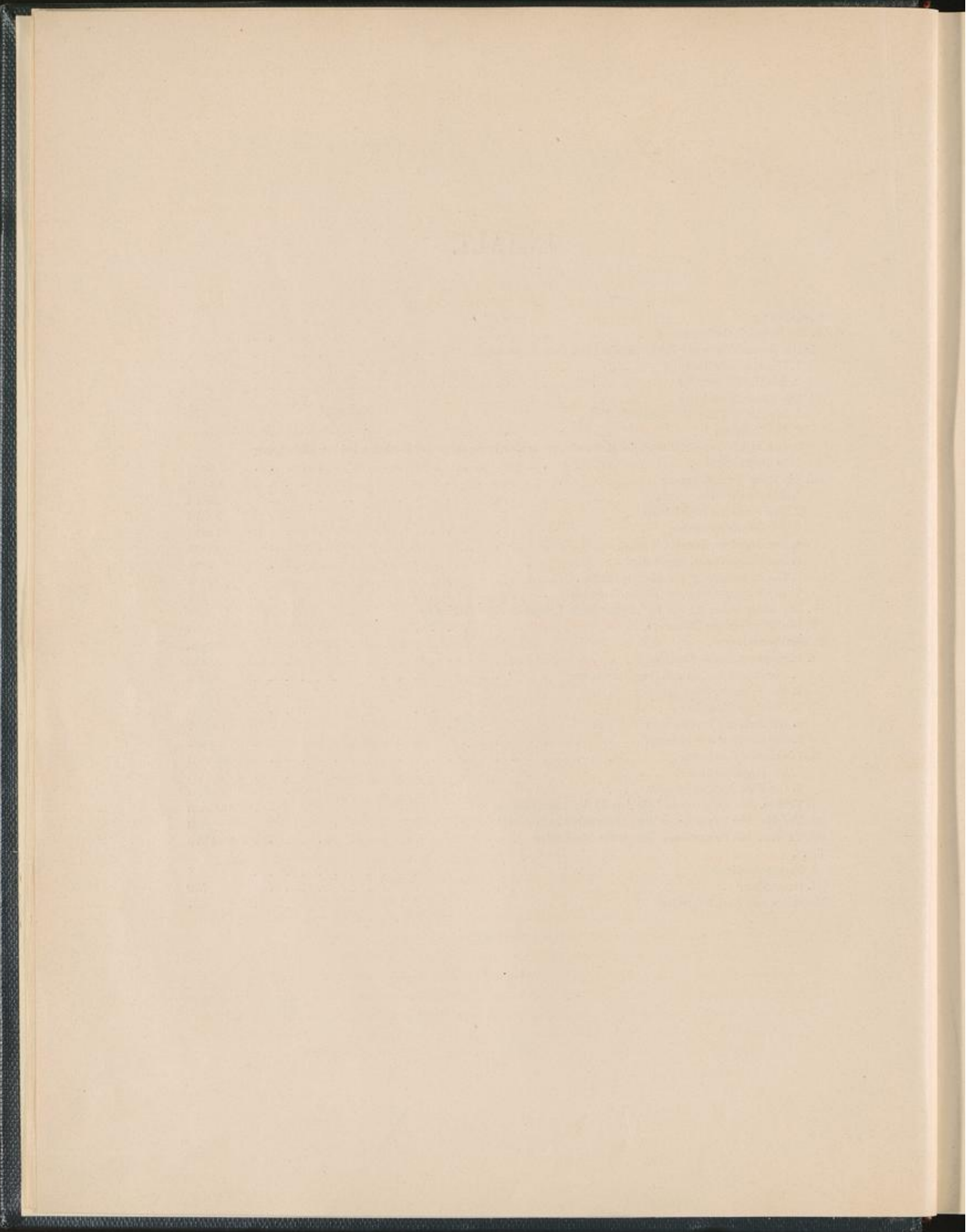

EINLEITUNG.

A. Die Immatrikulationen.

I. Die Handschriften der Rectormatrikel und ihre Ausstattung. Die Namen der Studierenden, die vom Wintersemester 1634 bis zum Sommersemester 1709 bei der Universität zu Leipzig immatrikulirt worden sind, finden sich eingetragen in die Matrikelbände B 8 und B 9.

1. Die Handschriften B 8. Die Immatrikulationen vom Wintersemester 1634 an sind in doppelter Ueberlieferung erhalten. Die eine Handschrift, B^a von neuer Hand signirt, führt bis zum Ende des Sommersemesters 1676, die andere B^a, ebenfalls von neuer Hand signirt B 8^b, enthält die Einzeichnungen bis zum Ende des Wintersemesters 1680. Beide Matrikelbände, jetzt im Archiv der Universität aufbewahrt, habe ich in der Einleitung zum 1. Bande der jüngeren Matrikel S. xxx ausführlich beschrieben. Auf eine Wiederholung des dort Gesagten kann daher hier verzichtet werden.

Die Ausstattung der Ueberschriften der Eintragungen für die einzelnen Rectorate ist Anfangs noch sehr reich. Die einzelnen Rectoren haben großen Werth darauf gelegt, das Verzeichnis der von ihnen unter die akademischen Bürger Aufgenommenen künstlerisch auszugestalten. Erst vom Wintersemester 1673 läßt dieses Streben nach. Die Immatrikulation, Anfangs ein wichtiger und feierlicher Act, von dem in künstlerischer Weise ein schriftliches Zeugnis abgelegt werden sollte, wurde zu einer einfachen Registrirung, die, fortan von der Hand eines Schreibers vorgenommen, die persönlichen Züge, die sie früher getragen hatte, verlor.

W. 1634 Rector Johannes Heintz. Die Semestereinleitung, in B 8^a die ganze Seite einnehmend, in barockem, reich mit Fruchtgewinden und Figuren geschmücktem, ovalem Rahmen. Rechts und links von dem Rahmen je eine weibliche Gestalt. Der Rahmen wird gekrönt von dem Wappen des Rectors. Schwarzer Ochsenkopf in weißem Feld. Auf dem Helm offener Flug, weiß und schwarz getheilt mit verwechselten Farben. Das Ganze in schwarzer Federzeichnung unter Verwendung von goldenen Linien. In B 8^b ebenfalls schwarze Federzeichnung, doch erheblich reicher ausgeführt. Das Wappen von einem Blumenkranz umgeben. Der Schluß der Semesterüberschrift befindet sich unter dem Rahmen, der den Anfang einschließt, in einer Cartouche zwischen zwei Postamenten, auf denen weibliche Gestalten stehen, die sich an den Rahmen anlehnen.

Die Eintragungen nach den vier Nationen in 8^a chronologisch, in 8^b alphabetisch nach dem Vornamen geordnet. Am Schlusse des Semesters wird die Zahl der im Semester und die Zahl der seit Eröffnung der Universität Inscibirten angegeben.

S. 1635 Rector Conrad Beyer oder Bavarus. In B 8^a die Semesterüberschrift in schwarzer Schrift, die Ränder der Buchstaben mit Goldfarbe nachgezogen. Der Ueberschrift gegenüber ein großes Bildwerk, in Form eines dreitheiligen Epitaphs, zur Erinnerung an den im Jahre 1635 zwischen dem Kaiser und Kursachsen abgeschlossenen Frieden zu Prag. In der Mitte des Epitaphs eingeklebt ein colorirter Kupfer. Gekrönte weibliche Gestalt, als „*Respublica Romana*“ bezeichnet, auf dem Throne sitzend, den linken Arm erhoben, die rechte Hand gelegt auf die Rechte des rechts von ihr

sitzenden, mit Krönungsornat bekleideten Kaisers Ferdinand II. und auf die Rechte des links von ihr sitzenden Kurfürsten Johann Georg I., der mit Kurfürstenhut und Hermelinkragen angethan ist. Die rechten Hände der beiden Herrscher sind auf das Haupt einer zu Füßen der *Respublica Romana* in sitzender Stellung ruhenden, als „*Pax*“ bezeichneten weiblichen Gestalt gelegt, die das mit einem Lorbeerkrantz geschmückte Haupt in den Schoß der *Respublica Romana* gelegt hat und in der Rechten einen Lorbeerkrantz hält. Ueber dem Kaiser liest man: „*CAESAR plantat*“, darunter „*CLEMENTIA*“, über dem Kurfürsten: „*SAXO rigat*“, unter ihm: „*IUSTITIA*“. Der Kaiser hält in der linken Hand ein mit goldenen Münzen gefülltes Gefäß, auf dessen Rand man die Worte liest: „*PRO MERITO*“, während des Kurfürsten Linke das Kurschwert und eine Wage umfaßt. Ueber der *Respublica Romana* Gott, segnend, in einem von Wolken umrahmten Strahlenkrantz. Darunter: „*DEUS det incrementum*“. Ueber den Figuren in Fraktur gedruckt: „*Des H. Römischen Reichs von GOTT eingesegnete Friedens-Copulation*“.

Im oberen Theil des Epitaphiums, der von einem barocken Rahmen umgeben ist, links und rechts je eine brennende antike Lampe und je eine rauchende Bombe. Dazwischen die Inschrift:

„*Nulla Salus Bello | PACEM te poscimus omnes. | οὐκ ὄφελος πολέμου: ἢ εἰρήνη ἐρατεινή.*“

Den unteren Theil des Epitaphs bildet eine Cartouche in reichem Barockrahmen.

„*Ποῖον τ' ἐβίβισαι: εἰρήνη στῆ ἢ ἀποστῆ,*

Εἰρήνη ἡμῶν, ἐλπίς καὶ χάρις Ἰησοῦς.

Pax amissa est nunc diuturna clade redempta:

Seu stet seu non stet: Iesus pax nostra salusque.“

Den colorirten Kupfer rahmen Pilaster ein, die den oberen Theil des Epitaphs tragen. An dem Pilaster links, vom Beschauer aus gesehen, steht eine weibliche Figur in grünem Ober- und rothem Untergewande und rothem Mantel, die Linke gestützt auf einen schwarzen Anker, und auf der zur Höhe der Brust erhobenen rechten Hand einen verkappten Falken haltend. An dem Pilaster rechts steht eine weibliche Gestalt in rothem Ober-, gelbem Untergewande und blauem Mantel in der zur Brust erhobenen rechten Hand einen Spiegel, in der herabhängenden linken Hand eine Schlange haltend, die sich um den Arm rollt. Unter dem Kupfer liest man die geschriebenen Worte: „*Gabler aeri incidit*“ und „*F. F. invent. Rivino*“.

In B 8^b fehlt das Bildwerk. Die Semesterüberschrift schwarz, die Ränder der Buchstaben mit Goldfarbe nachgezogen. Ueber der Ueberschrift:

„*Ἄς θεὸς εἰρήνην, πόλεμον καὶ κίρας ἀλάξει.*

Σώσον ἀλήθειαν, τόδε ῥῆμα ἀλήθεια ἴσται.“

Unter der Ueberschrift neben einander folgende Verse:

„*Ὅν μὴ μάρασθαι ἢ μὴ μάρασθαι ἀνάγκη,*

βέλτερον εἰρήνη καὶ ἀεικὴς τῶν πολέμοιο:

Ἐνχομεθ' εἰρήνην: δρεπάνη τὸ ξίφος ἂν εἴη,

τὸν καὶ ἀγρόν: πόλει πολιπόρθιος ἴδ' ὀλοθρευτής.

Ἦπιος ὡς Καῖσαρ, τοιούδε γένοιτ' ὁ Σνήζος:

Ἦσνήζη παράθον θεὸς ὦ μετὰ τούδε μερίμνας:

Ἐξῆς ἐσσεῖται πασῶν ἄμπανσις ἀπῶν.

Non est bellandum, nisi sit bellare necesse.

Pax, iniusta licet, potior redimendaque magno.

Optamus pacem. Mutentur falcibus enses,

Vomere vertat agros, urbes qui verterat ante,

Factus ut est Caesar, sic fiat Succus amicus

Nos Deus exhilara, passos atrocita tandem:

Tandem finis erit cunctorum et pausa malorum.“

Darunter: „*Tandem Psalm 37 v. 37.*“ Die Einzeichnungen in beiden Handschriften einfach, schwarz. Ueblich wird es, den Vornamen und die Ortsangabe in Antiqua, den Familiennamen in Fractur zu geben. Die Reihenfolge der Eintragungen ist chronologisch.

W. 1635 Rector Samuel Mosbach. In B8^a Bildwerk in Form eines barocken dreigetheilten Epitaphs. Im mittleren Theile, der von zwei grünen korinthischen Säulen mit blauer Basis und blauem Kapital eingeschlossen wird, die Semesterüberschrift, goldumrahmt. An der Säule links, vom Beschauer aus gesehen, steht ein Krieger in antiker Gewandung, das Schwert in der Hand, an der Säule rechts ein Söldner des dreißigjährigen Krieges, eine violette Fahne haltend. Den oberen Theil des Epitaphs bildet ein giebelartiger Aufsatz. Im Giebel ein Geschütz, rechts und links davon Fässer, gefüllt mit Kanonenkugeln, daneben Soldaten, ferner eine Putte und ein Soldat, letzterer in der Tracht des dreißigjährigen Krieges, beide, Gewehre abfeuernd, und rauchende Bomben. Der Giebel selbst ist gekrönt von dem Wappen des Rectors. In weißem Schild ein blauer, von einer blauen Schlange umwundener, nach unten gerichteter Pfeil. Auf dem Helm der Pfeil, wie im Schild, und links und rechts davon weiß und blau getheilte flatternde Bänder. Das Wappen wird gehalten von zwei geflügelten, auf den Schrägeiten des Giebels sitzenden Frauengestalten, von denen die eine einen Spiegel, die andere eine Säule oder ein Rohr in der andern Hand emporhebt. Unter dem Wappen ein Band mit der Legende: „*Inter arma silent leges*“. Im untern Theile des Epitaphs drei sitzende weibliche Gestalten, die mit Schwert und Wage, mathematischen und musikalischen Instrumenten die Wissenschaften versinnbildlichen. Darunter in goldener Umrahmung:

„*Exule omne bonum nec Lex | sub Marte nec aequum,
Quippe ubi bella tument, omnia iura silent.*“

Die Namen alphabetisch nach dem Vornamen eingetragen. Bei jedem Namen ist das n. i. oder i. vermerkt.

In B8^b ist eine Seite für die Ueberschrift frei gelassen, aber nicht ausgefüllt worden. Von den Immatrikulirten sind nur die Iurati durch ein hinzugesetztes „I“ hervorgehoben.

S. 1636 Rector Georg Tobias Schwendendörffer. In B8^a kunstvolles Bildwerk auf weißer, auf das Pergament geklebter Seide, zum Theil in bunten Seidenfäden gestickt, zum Theil gemalt. In der Mitte in grünem Blattrahmen das Bild des Rectors mit bunten Seidenfäden gestickt, hier und da gemalt. Ausdrucksvoller Kopf mit braunem Schnurr- und Knebelbart, das dichte braune Haupthaar an den Schläfen ins Gesicht gekämmt, die Schultern bedeckt mit reich gesticktem, weißem Spitzenkragen. Unter dem Bilde des Rectors die Semesterüberschrift, zum Theil in schwarzer Seide gestickt, zum Theil mit schwarzer Farbe gemalt, die Buchstaben von Goldfäden eingefäßt. Unter der Semesterüberschrift das Wappen des Rectors, quadriert. Das erste und dritte Feld, durch eine Linie schräg rechts getheilt, oben roth unten weiß, darin je ein springendes Roß, gegen einander gewendet, weiß und roth geteilt. Das zweite und vierte Feld, durch eine Linie schräg links geteilt, oben schwarz, unten gold, darin gegen einander gewendet, je ein aufrecht stehender, doppeltgeschwänzter und rothgezüngter Löwe, gold und schwarz geteilt, in den Pranken einen silbernen Stab haltend, an dessen oberem Ende sich ein siebeneckiger silberner Stern befindet. Auf dem Helm wachsend, goldner Löwe, roth gezüngt mit silberner Krone, in den Pranken einen silbernen Stab haltend, auf den ein siebeneckiger silberner Stern gesteckt ist, zwischen offenem Flug, rechts schwarz und gold, links silber und roth geteilt. Die Wappendecken rechts schwarz und gold, links roth und weiß. Das Bild des Rectors, die Ueberschrift des Semesters und das Wappen befinden sich in drei, von grünen Kränzen umschlossenen Medaillons. Rechts und links davon je ein Baum mit grünen Blättern. An den Stamm gelehnt je eine weibliche Gestalt, links Justitia mit Schwert und Wage, rechts Concordia mit einem Zweige in der Hand, auf dem zwei Tauben sitzen. Die Eintragungen sind derart geordnet, daß unter jeder Nation erst die Vereidigten, dann die Unvereidigten nach dem Vornamen alphabetisch angeführt werden.

In B 8^b ist die Semestereinleitung ebenfalls mit bunten Seidenfäden auf weiße Seide gestickt, die ein ganzes Pergamentblatt deckt. Die Stickerei zeigt inmitten eines kreisrunden Blätterkranzes das Wappen des Rectors wie in B 8^a. Links vom Wappen stehen die Buchstaben G. T., rechts S. D. und die Jahreszahl 1636. Ueber und unter dem Kranze sehr schöne gestickte Blumen.

Die Eintragungen sind in B 8^a chronologisch geordnet.

W. 1636 Rector Johannes Zeidler. Die Semesterüberschrift befindet sich in einem in schwarzer Federzeichnung ausgeführten Bildwerk, als deren Künstler sich Martinus Christenius laegerndorfensis Silesius nennt. Die schwarzen Linien sind vielfach an den Rändern mit goldener Farbe nachgezogen worden. Den oberen Theil des Bildwerkes bildet ein zwischen je zwei barocken Säulenpaaren ausgespannter Vorhang. An jedem Säulenpaar steht ein Krieger in classischer Gewandung mit Hellebarde. Auf dem Vorhang liest man die Semesterüberschrift. Ueber dem Vorhange in ovalem Kranze das Wappen Zeidlers¹⁾, links davon „Pax“, weibliche Gestalt mit Zweig und Taube, rechts „Justitia“, weibliche Gestalt mit Schwert und Wage, beide Figuren in leidenschaftlicher Bewegung. Ueber dem Wappen ein Spruchband mit den Worten: „*Ah! utinam nostro redeant PAX IURaque seculo!*“

Der untere Theil des Epitaphs wird von drei Medaillons in barocker Umrahmung gebildet. In der Mitte sehr fein ausgeführtes Bild von Leipzig aus der Vogelperspective. Deutlich erkennbar sind die Straßenzüge und die wichtigsten Gebäude. Auf dem Marktplatze und in den Straßen bemerkt man zahlreiche Menschen. Der Feind, der die Vorstädte besetzt hält, beschießt aus den in der Grimmaischen Vorstadt angelegten Batterien das Grimmaische Thor und den ihm zunächst liegenden Stadttheil. In den Gräben am Thor ist das angreifende schwedische Fußvolk mit den Vertheidigern in ein Handgemenge gerathen. In dem Medaillon links davon liest man: „*Taliter infesto cingebat | milite muros | LIPSIADUM Succus BAN | NER et esse suis | In manibus certo persua | sus saxa movebat cuncta, minas omnes | ignivomosque globos*“, in dem Medaillon rechts: „*Ast Ter sancta TRIAS | nostram haut capta | rier urbem | Passa est, divina mente | manuque tegens. | Protegat hanc posthac quoque fortiter atque periclis | Eripiet cunctis hanc | benedicta TRIAS.*“ Unter dem Bilde der belagerten Stadt liest man in Fractur-Goldschrift auf schwarzem Grunde die Worte: „Das von den Schwedischen General Johann Bannern | belagerte, aber Gottlob nicht eroberte Leipzig.“

In B 8^b die Semesterüberschrift in einem rohen, mit bunten, barocken Zierraten geschmückten, gelben Rahmen. Darunter das Zeidler'sche Wappen.

Die Eintragungen der Namen in beiden Handschriften nicht alphabetisch, sondern Iurati und Non Iurati durch einander, offenbar in chronologischer Ordnung aufgeführt.

S. 1637 Rector Johannes Michaelis. In B 8^a schönes, die ganze Seite füllendes Bildwerk in Farben. Drei Medaillons in reich verzierten goldenen Rahmen über einander und mit einander verbunden. Im obersten ein sehr fein ausgeführtes Bild der Stadt Leipzig, von der Anhöhe des jetzigen Napoleonsteines aufgenommen, mit der Unterschrift „*Lipsia*“. Darunter das Wappen des Rectors, drei silberne Mauerzinnen in rothem Felde. Auf dem gekrönten Helm offener Flug, getheilt silber, roth, silber, Wappendecken roth und silber. Im mittleren Medaillon der Name und Titel des Rectors in goldener Schrift auf schwarzem Grunde. In dem unteren Medaillon eine Landschaft, rechts ein Bergwerk, ein Tagbau, in dem man Bergleute bei der Arbeit sieht, links Mühle und Schmiede, in denen das gebrochene Gestein verarbeitet wird. Im Hintergrunde ein Thal mit Fluß, umgeben von waldigen Höhen und Felsen. Darunter liest man den Hexameter: „*Arti spagyricae vitam dant viscera terrae*“. Links von den beiden oberen Medaillons ein dürrer Baum, am Stamm und in den Aesten schwarze Schlangen. Am Baum hängt eine schwarze, gelb geränderte Tafel, worauf in goldener Schrift der Hexameter steht: „*Emoritur quidquid conspurcant atra venena*“. Rechts von

¹⁾ Siehe I, p. XXXI.

den Medaillons ein anderer, reich belaubter Baum. Daran eine gleiche Tafel mit dem Hexameter:
„Dispellit virtute sua lethale venenum“.

Die Eintragungen sind derart geordnet, daß in jeder Nation erst die Iurati, dann die Iniurati, und zwar alphabetisch nach dem Vornamen geordnet, aufgeführt werden.

In B8^b fehlt jede Semesterüberschrift. Die Form der Eintragung ist dieselbe wie in der anderen Handschrift.

W. 1637 Rector Enoch Heiland. In beiden Handschriften völlig gleich. Einfache Ueberschrift, schwarz. Die Immatrikulirten sind in den einzelnen Nationen nicht nach Iurati und Non Iurati geschieden, sondern werden in chronologischer Folge der Einschreibung aufgeführt. Am Schlusse:
„Deo triuni pro feliciter transacto hoc Rectoratu et a peste, bellicis calamitatibus et contributionum novarum onere immuni sit laus, honor, gloria et gratiarum actio seculis infinitis, Amen.“

S. 1638 Rector Andreas Corvinus. In beiden Handschriften völlig gleich. Für die Ueberschrift ist eine Seite frei gelassen, aber nicht ausgefüllt worden. Die Eintragungen sind nach Nationen geordnet vorgenommen worden, ohne daß die Iurati von den Iniurati getrennt worden sind, also in chronologischer Reihenfolge. Bei den Vereidigten ist der Zusatz *„iuravit“* gemacht worden. Fehlt der Zusatz, so handelt es sich um einen Unvereidigten.

W. 1638 Rector Johannes Heintz. In beiden Handschriften völlig gleich. Die Immatrikulirten werden innerhalb jeder Nation in Iniurati und Iurati geschieden. Die Reihenfolge innerhalb jeder Gruppe ist durch den Tag der Einschreibung bestimmt.

S. 1639 Rector Andreas Rivinus. Unter der Semesterüberschrift in B8^a Brustbild des Rectors in blauem, goldverziertem Rahmen. Das Gesicht breit, gesund gefärbt, leicht nach links gewandt, umrahmt von langem, braunem Haupthaar, brauner Schnurrbart und ebensolcher breit geschnittener, voller Kimbart. Der Rector ist bekleidet mit dem rothen, goldgestickten Rectormantel, über dem er einen breiten weißen Spitzenkragen trägt. Der rechte Arm ist zur Brust erhoben. Links neben dem Kopf ein geraffter dunkelgrüner Vorhang, rechts in Brusthöhe ein Tisch, worauf die beiden Universitätssepter und das Statutenbuch der Universität liegen. Im Hintergrunde an der Wand Gestell mit Büchern.

In B8^b findet sich ebenfalls ein Brustbild des Rectors, wohl von einem andern Maler herführend. Das Gesicht erscheint wesentlich schmaler, das Haar reicher. Die rechte Hand ist auf die Brust gelegt, während sich die linke auf ein Buch stützt, das auf einem mit grüner Decke belegten Tische steht. Rivinus trägt hier ein schwarzes Gewand und einen reichen weißen Spitzenkragen. Das Bild wird von einem schmalen Goldstreifen umrahmt. Am oberen Rande finden sich in Antiqua Kapitale die Worte: *„ἄρατι Θεῶν εἰμὶ ὃ εἰμι“*. Ueber dem Bilde: *„Σὺν Θεῷ Παντατοκράτορι“* in Antiqua Kapitale“ und Name und Titel des Rectors. Unter dem Bilde die Einleitung. Auf der Rückseite des Blattes eine dichterische Beigabe, in der sich der Rector gegen den Vorwurf der Eitelkeit vertheidigt, der gegen ihn wegen der Aufnahme seines Bildes in die Matrikel erhoben werden könnte, und auf das Bild des Christian Pistorius von Westerbürg zum S. 1539, wie auf die Schicksale dieses Gelehrten hinweist.

*„Ad Dominum Zoilum
 Ringeris an bone Vir? quidni? quia pingeris (inquis,
 Mome) novo exemplo! falleris: hoc vetus est
 Singulo enim Rector sic suserit ponere seculo
 Urbe reformata quisque suam effigiem.
 Atque is Saxo quidem sub Saxone Principe tutus
 Invita Invidia solus id ausus erat.
 Antiore aeo docet hoc Matricula factum,
 Cur non et liceat posteriori mihi?“*

*Tricena aera fuit nona et millesima sesqui,
 Pictus quando fuit, qui modo pictus erat,
 Litibus implicitus quantis fuit, ut dixisset
 Coelitibus salve, caelibibusque vale.
 Coniugem eum primum tum principis expulit aedes,
 Principis hunc sedes postea restituit.
 Ne ringare igitur, quod item ipsemet, aemule, ringar,
 Cui sors, gens, Dux, lis, religio, aera eadem est.“*

W. 1639 Rector Caspar Michael Welsch. In B8^a ganz kurze Semesterüberschrift. Für ein Bildwerk ist Platz gelassen worden, aber er ist leer geblieben. In B8^b fehlt auch die Semesterüberschrift. Die Eintragungen in beiden Handschriften nach Nationen und in diesen in chronologischer Reihenfolge. Die Iurati sind als solche besonders bezeichnet, die Iniurati nicht.

S. 1640 Rector Georg Tobias Schwendendörffer. In B8^a und B8^b völlig gleich. Kurze Einleitung ohne jeden bildlichen Schmuck. Die Eintragungen sind geordnet nach Nationen, innerhalb jeder Nation nach „*Qui iurarunt*“ und „*Qui non iurarunt*“, in jeder dieser Gruppen in B8^a chronologisch, in B8^b alphabetisch nach dem Vornamen. Die Vornamen und die Ortsangabe, wie üblich, in Antiqua, der Familienname in Fraktur.

W. 1640 Rector Johannes Zeidler. In beiden Handschriften bei der Ueberschrift Zeidlers Wappen.¹⁾ Die Eintragungen in jeder Nation nach der Zeit der Inscription geordnet, ohne Trennung der Iurati und Iniurati. Die Iurati sind als solche bezeichnet, die Iniurati nicht.

S. 1641 Rector Johannes Michaelis. In beiden Handschriften gleich. Für die Ueberschrift ist eine Seite frei gelassen, aber nicht ausgefüllt worden. Die Eintragungen sind nach Nationen, in jeder Nation alphabetisch nach dem Vornamen geordnet, ohne Trennung der Iurati und Iniurati. Die Iurati sind als solche bezeichnet, die Iniurati nicht.

W. 1641 Rector Heinrich X. Reuß jüngerer Linie, Prorector David Lindner. Eine Seite ist für die Ueberschrift frei gelassen worden, aber unausgefüllt geblieben. Die Eintragungen, wie im Semester vorher, aber chronologisch geordnet.

S. 1642 Rector Heinrich X. Reuß jüngerer Linie, Prorector Johannes Ittig. In B8^a die Ueberschrift des Semesters schwarz, in Antiqua, zum Theil Kapitale, die Ränder der Buchstaben mit goldener Farbe nachgezogen. Umgeben ist die Inschrift von einer rohen, aus schwarzen Schnörkeln (mit der Feder gezogenen, sich schneidenden Bogenlinien) bestehenden Umrahmung. Bei den Eintragungen sind innerhalb der Nationen die Iurati von den Iniurati getrennt worden. Die Reihenfolge in den einzelnen Gruppen ist nicht alphabetisch, sondern chronologisch. Wie üblich sind der Vor- und der Ortsname in Antiqua, der Eigenname in Fraktur geschrieben. In B8^b ist die Ueberschrift einfacher gehalten.

W. 1642 Rector Heinrich X. Reuß jüngerer Linie, Prorector Johannes Philippi. In beiden Handschriften ist eine Seite für die Semesterüberschrift frei gelassen, aber nicht ausgefüllt worden. Bei den Eintragungen sind innerhalb der Nationen die Iurati von den Iniurati nicht geschieden worden. Bezeichnet sind die Iurati als solche, während die Non Iurati als solche nicht kenntlich gemacht worden sind. Die Reihenfolge innerhalb der Nationen ist chronologisch.

S. 1643 Rector Johannes Michaelis. Für die Ueberschrift ist in beiden Handschriften eine Seite frei gelassen, aber nicht ausgefüllt worden. In B8^a hat man auf die leere Seite aus Versehen das S. 1644 eingetragen. Bei den Eintragungen sind innerhalb jeder Nation Iurati und Iniurati ohne Unterschied nach dem Vornamen alphabetisch geordnet aufgeführt und die Iurati als solche bezeichnet worden.

¹⁾ Siehe I, p. xxxi.

W. 1643 Rector Franz Romanus. Die Einleitung im B8^a in schwarzer Schrift, zum Theil in Antiqua Kapitale, zum Theil in Fraktur, aber ohne jeden Schmuck, füllt die ganze Seite. Die Eintragungen innerhalb jeder Nation, ohne Trennung in Iurati und Iniurati chronologisch geordnet. Die Iurati sind dabei als solche bezeichnet. In B8^b fehlt jede Ueberschrift. Im Uebrigen gleich.

S. 1644 Rector Georg Tobias Schwendendörffer. In beiden Handschriften gleich. Die Semesterüberschrift fehlt. Die Eintragungen sind innerhalb jeder Nation in die beiden Gruppen „*Qui iurarunt*“ und „*Qui non iurarunt*“ geschieden worden. Die Reihenfolge ist für jede Gruppe chronologisch. Vor- und Ortsnamen in Antiqua, die Eigennamen zum Theil in Fraktur.

W. 1644 Rector Johannes Hoppe. In B8^a als Einleitung ein großes, die ganze Seite füllendes Bildwerk in der Form eines barocken Marmorepitaphs. Rechts unten nennt sich als Künstler „*C. Spetner*“. Im mittleren Theile das Brustbild des Rectors in einem blauen, mit Goldornamenten verzierten Rahmen auf dunkelgrauem Grund. Das Gesicht, ein wenig nach links gewandt, gesunde Gesichtsfarbe, lang herabfallendes, blondes Haupthaar, blonder Schnurr- und Knebelbart. Bekleidet ist der Rector mit einem schwarzen Rock. Um den Hals trägt er einen einfachen weißen Kragen, auf dem Haupt ein schwarzes Käppchen. Links vom Bild eine weibliche Figur in rother classischer Gewandung, die entblößte Brust geöffnet, so daß man das Herz sieht. Sie weist mit der rechten Hand auf das Herz. In der herabhängenden Linken hält sie eine Rolle, auf der die Worte stehen: „*ABSQUE FUCO*“. Rechts von dem Bilde des Rectors ein menschliches Gerippe, umhüllt von einem weißen Mantel. Die herabhängende Linke hält eine Rolle mit der Aufschrift: „*ABSQUE FASTU*“. Der untere Theil des Epitaphs enthält die Semestereinleitung in goldner Schrift auf schwarzem, von Barockrahmen umschlossenem Grund. Der obere Theil des Epitaphs wird von einem Giebel gebildet, der an der Spitze offen ist. Darin befindet sich auf einem Untersatz Hoppes Wappen. In rothem Schild nach links schreitender, aufgerichteter silberner Löwe, in den Pranken einen goldnen, von grüner Hopfenranke umwundenen Stab haltend. Auf dem Helm wachsend die Wappenfigur zwischen Büffelhörnern, die rechts roth und silber, links gold und blau getheilt sind. Die Wappendecken rechts roth und silber, links gold und blau. Links vom Giebel eine Pflanze im Topf, rechts ein Laboratoriumsofen. Auf den Schrägseiten des Giebels sitzen Putten, von denen die eine links Blumen, die andere rechts ein Instrument für chemische Untersuchungen hält. Ueber dem Epitaph offener Strahlenkranz, der unausgefüllt geblieben ist. Die Eintragungen werden innerhalb der Nationen, ohne daß die Iurati und Iniurati von einander getrennt sind, in chronologischer Folge gegeben. Nur die Iurati sind als solche bezeichnet. Die Schrift ist durchweg Antiqua.

In B8^b die Einleitung zum Semester ebenfalls in der Form eines die ganze Seite füllenden, dreigetheilten Epitaphs. In der Mitte auf weißem Grunde in schwarzer, zum Theil goldgeränderter Schrift die Semesterüberschrift wie in B8^a, links davon in einer Nische zwischen zwei rothen korinthischen Säulen, die auf goldnem Sockel stehen und mit goldnen Capitalen gekrönt sind, eine Frauengestalt in braunem, goldgesäumtem Untergewand, weißem, mit Stickerei versehenem Leibchen, dessen Aermel aus einem schleierartigen Stoff bestehen, und einem rothen, goldgesäumten Ueberwurf. Sie trägt im Haar eine rothe Schleife und neigt das Haupt nach links, der Mitte des Bildes zu. In der rechten, zur Höhe der Brust erhobenen Hand hält sie ein Paar Sporen, in der linken, die sie herabhängen läßt, eine Kandare. Zu ihren Füßen sitzt eine Eule. Unter der Figur wird in Cartouche, auf schwarzem Grund in goldner Schrift ihr Name genannt: „*Diligentia*“. Rechts vom Bild, ebenfalls zwischen zwei rothen Säulen, eine andere Frauengestalt in rothem Untergewand, violettem Ueberwurf, der an den Schultern Goldstickerei trägt, und grünem Mantel, auf dem nach der Mitte des Epitaphs gewandten Haupt einen goldnen Stern tragend. Die Rechte ist bis zur Höhe des Gesichts erhoben. Die herabhängende Linke hält ein Buch. Zu Füßen der Gestalt liegen Blumen und mathematische Instrumente. Darunter Cartouche in goldner Schrift auf schwarzem Grund: „*EXPERIENTIA*“. In der Mitte des unteren Theils des Epitaphs in reichem, goldnem Barockrahmen das Bild des Rectors

b*

auf grauem Grunde. Der Rector trägt ein schwarzes Gewand, darüber einen gestickten weißen Spitzenkragen. Das Gesicht ist dem in der anderen Handschrift wiedergegebenen wenig ähnlich. Darunter in Cartouche „*DOMINVS Providebit*“. Ueber dem Bilde ein menschliches Auge und darüber, umgeben von goldnem Strahlenkranz: „יהוה יהוה“. Die Eintragungen haben in derselben Form, wie in B8^a, stattgefunden, nur daß die Eigennamen stets in Fractur gegeben werden.

S. 1645 Rector Andreas Rivinus. In beiden Handschriften gleich. Mitten in der Semesterüberschrift nach dem Namen und Titeln des Rectors folgt dessen Wappen. Schild roth, getheilt durch einen von grünen Ufern umsäumten blauen Fluß. Aus dem Flusse wachsend, ein nackter Mann mit Lorbeerkranz auf dem Haupt, in der Rechten eine Angel, in der Linken einen braunen Krebs haltend. Unter den Eintragungen nehmen die Saxones die erste Stelle ein. Sie sind in drei Gruppen getheilt: 1. *Omnes Iniurati*, 2. *Sequentes autem Almae matri sacramentum dixerunt*, 3. *Qui iam succedunt, Non iurati*. Dann folgen die drei anderen Nationen, die von der letzten abgesehen, hier abweichend als *Franci*, *Silesii* und *Misnenses* aufgeführt werden. Bei ihnen kommen erst „*Qui iurarunt*“, dann „*Qui non iurarunt*“. Die Immatrikulirten sind in jeder Gruppe chronologisch geordnet. Vornamen und Heimatsangabe in Antiqua, die Familiennamen in Fractur, wie fortan fast regelmäßig.

W. 1645 Rector Quirinus Schacher. In B8^a findet sich nach der Semesterüberschrift und zwar mitten unter den Eintragungen, eine ganze Seite füllend, das Brustbild des Rectors in einem reichen ovalen goldnen Barockrahmen. Das Gesicht, leicht nach links gewandt, umrahmt von lang auf die Schultern herabfallendem Haar, von Falten durchzogen, erhält durch den grauen Schnurr- und Knebelbart einen soldatischen Zug. Angethan ist Schacher mit dem rothen, reich mit Gold bestickten Rectormantel und mit weißem Spitzenkragen. Den Hintergrund bildet links ein in Falten drapirter grüner Vorhang. Rechts neben dem Rector sieht man einen mit grünem Tuch bedeckten Tisch, auf dem die rothe Rectormütze liegt. Links und rechts von dem Bilde die Universitätscepter, aufrecht gestellt. An dem linken oben ein Schild, einköpfiger schwarzer Adler in rothem Feld, unten ein anderer, schwarzer, nach links aufrecht schreitender Löwe in weißem Feld. An dem rechten oben schwarzer Schild, durch vier goldne Balken gespalten, unten rother Schild, darin zwei nach rechts gewandte goldne Löwen. Ueber Schachers Bild, umgeben von einem Lorbeerkranz, sein Wappen. Blauer Schild, getheilt durch silbernen Links-Querbalken, der mit einer blauen Pfeilspitze belegt ist. Auf dem Helm Büffelhörner, getheilt blau und silber mit verwechselten Farben. Zwischen den Hörnern ein sechseckiger goldner Stern. Unter dem Bilde in goldner Barockumrahmung Cartouche, darin in schwarzer Antiqua Kapitale: „*Domine Iesu, Da mihi pie vivere et sancte mori!*“ Die Eintragungen sind innerhalb jeder Nation alphabetisch nach dem Vornamen geordnet, die Iurati als solche bezeichnet. In B8^b nimmt die Semesterüberschrift die ganze Seite ein. In zwei Theile wird sie durch Schachers Bild getheilt. Es erscheint als Brustbild auf bläulichem Grund in ovalem, braunem, mit Goldleisten verziertem Rahmen. Schacher sitzt, das Haupt ein wenig nach links gewandt, im rothen Rectormantel hinter einem mit grünem Tuch bedeckten Tisch, auf dem die rothe Rectormütze liegt. Das Bild rührt von demselben Maler wie das in B8^a her und ist sehr fein ausgeführt. Dieselbe Form der Eintragungen wie in der anderen Handschrift.

S. 1646 Rector Georg Tobias Schwendendörffer. In B8^a eine ganze Seite für die Ueberschrift frei gelassen, aber nicht ausgefüllt. Die Eintragungen innerhalb der Nationen geordnet nach „*Qui iurarunt*“ und „*Qui non iurarunt*“, in jeder Abtheilung in B8^a chronologisch, in B8^b alphabetisch nach dem Vornamen.

In B8^b Semesterüberschrift, die ganze Seite füllend, schwarz, zumeist in Antiqua Kapitale. Die Form der Eintragungen wie in B8^a.

W. 1646 Rector Johannes Hoppe. In B8^a kurze Ueberschrift am Schlusse des vorhergehenden Semesters. Auf der folgenden Seite oben des Rectors Wappen auf schwarzem Grund in

Barockrahmen.¹⁾ Die Eintragungen sind innerhalb jeder Nation in Iurati und Non Iurati geschieden und in jeder Abtheilung chronologisch geordnet. In B 8^b gleich, nur daß hier der Rahmen, in dem das Wappen erscheint, reicher ausgeführt ist.

S. 1647 Rector Johannes Hülsemann. In beiden Handschriften völlig gleich. Nach der Ueberschrift folgen die Eintragungen, innerhalb der Nationen, ohne Trennung der Iurati von den Iniurati, nach dem Vornamen alphabetisch geordnet. Die Iurati sind als solche durch den Zusatz „iuravit“ kenntlich gemacht.

W. 1647 Rector Samuel Mosbach. In beiden Handschriften gleich. Nach der eine ganze Seite füllenden schmucklosen Ueberschrift folgen die Eintragungen, innerhalb der Nationen ohne Trennung der Iurati von den Non Iurati, chronologisch geordnet. Die Iurati sind als solche besonders bezeichnet.

S. 1648 Rector Johannes Ittig. In beiden Handschriften die Ueberschrift sehr kurz, in B 8^b von Schnörkeln umgeben, die mit der Feder gezeichnet worden sind. Bei den Eintragungen sind innerhalb der Nationen die Iurati und Iniurati von einander geschieden. Die Ordnung, in der die Namen eingetragen sind, folgt der Zeit der Immatrikulation.

W. 1648 Rector Johannes Hoppe. In beiden Handschriften gleich. Ordnung der Eintragungen wie im W. 1647.

S. 1649 Rector Gottfried Schlüter. In beiden Handschriften ohne Ueberschrift. Eine Seite dafür frei gelassen, aber nicht ausgefüllt. Die Form der Eintragungen wie im W. 1647.

W. 1649 Rector Johannes Born. In B 8^a keine Einleitung. Die Form der Eintragungen wie im S. 1648. In B 8^b die Semesterüberschrift in goldnem Barockrahmen, an den unten ein von hellvioletttem Rahmen umgebenes Medaillon angehängt ist. In diesem Medaillon befindet sich das Wappen des Rectors. In blauem Schild ein goldner Springbrunnen. Auf dem Helm gekrönte weibliche Puppe, deren Kleidung quadriert gold und blau, zwischen Büffelhörnern, getheilt blau und gold in verwechselten Farben. Wappendecken gold und blau. Die Form der Eintragungen wie in B 8^a.

S. 1650 Rector Georg Tobias Schwendendörffer. In beiden Handschriften kunstlose, eine ganze Seite füllende Ueberschrift. Die Form der Eintragungen wie im S. 1648.

W. 1650 Rector Christoph Preibisius. Zum Namen und zu den Würden des Rectors ist der Zusatz gemacht worden: „*Qui ab Academia condita intra 241 annos primus Rectorum d. 1. Mart. Ao. 1651 placide obiit*“. Die Einleitung zum Semester in B 8^a in Form eines von einem reich verzierten, bunten Barockrahmen umgebenen zweigetheilten Epitaphs, das oben von einer offenen Muschel gekrönt wird, vor der ein Licht brennt, unten in einer Sanduhr seinen Abschluß erhält, auf der ein bekränzter Todenschädel liegt. In dem oberen Theile, umgeben von einem goldnen Rahmen, das Wappen des Rectors. In weiß und schwarz getheiltem Schild nach rechts aufrecht schreitender rothgezüngter, doppeltgeschwänzter goldner Löwe, in den Pranken eine heraldische doppelte goldne Lilie haltend. Auf gekröntem Helm, zwischen offenem Adlerflug, wachsend der Löwe wie im Schild. Die Wappendecken schwarz und silber. In dem unteren größeren Theile des Epitaphs die Semesterüberschrift. In B 8^b füllt die Semesterüberschrift die ganze Seite. In der Mitte wird sie getheilt durch das Brustbild des Rectors in einem ovalen goldnen Rahmen. Das Bild, auf braunem Grund, zeigt den Rector, angethan mit dem rothen, goldgestickten Rectormantel und einem einfachen weißen Halskragen. In der Rechten, die zur Höhe der Brust erhoben ist, hält er die rothe Rectormütze. Das Gesicht, ein wenig nach links gewandt, von lang herabfallendem, in der Mitte gescheiteltem, braunem Haar umgeben, mit ergrautem Schnurr- und Kinnbart, auffallend durch die Hakennase und tiefe Falten am Mund, ist das eines alten Mannes. Preibisius war, wie die Semesterüberschrift angiebt: „*aetatis*

¹⁾ Siehe Seite xi.

suae 71^a. An das Bild unten anschließend, in goldnem Rahmen auf blauem Grunde das Wappen wie in B 8^a. Die Eintragungen in beiden Handschriften wie im S. 1648.

S. 1651 Rector Johannes Michaelis. In beiden Handschriften gleich. Für die Ueberschrift ist eine Seite frei gelassen, aber nicht ausgefüllt worden. Die Form der Eintragungen wie im S. 1648. Die Promittentes, hier als Stipulantes bezeichnet, werden den Iurantes zugezählt.

W. 1651 Rector Daniel Heinrici. Wie im Semester vorher.

S. 1652 Rector Johannes Ittig. In beiden Handschriften gleich. Die Ueberschrift, die ganze Seite füllend, ist von kunstvollen, mit der Feder gemachten Schnörkeln umrahmt. Die Form der Eintragungen wie im S. 1648.

W. 1652 Rector Johannes Philippi. In beiden Handschriften keine Ueberschrift. Die Form der Eintragungen wie im S. 1648.

S. 1653 Rector Johannes Hülsemann. In beiden Handschriften keine Ueberschrift. Die Form der Eintragungen wie im S. 1648.

W. 1653 Rector Hieronymus Kromayer. In beiden Handschriften ohne Ueberschrift. Bei den Eintragungen sind innerhalb der Nationen die Iurati und Iniurati getrennt und sind die in jeder Gruppe Eingetragenen nach dem Vornamen alphabetisch, wenn auch nicht immer genau, angeführt.

S. 1654 Rector Leonhard Behr o. Ursinus. In B 8^a nur eine kurze Ueberschrift: „*In rectoratu Domini Leonhardi Ursini*“. Eine Seite ist für eine größere Ueberschrift frei gelassen, aber nicht ausgefüllt worden. In der Form der Eintragungen tritt eine erhebliche Aenderung ein. Hatte man bisher nur zwischen den Iurati und Iniurati unterschieden, verlangte man von dem Iuratus, daß er seine Deposition durch ein Zeugnis nachweisen konnte, und fiel die Gruppe der Iniurati meist mit der der Depositi zusammen, so trennte Ursinus zum ersten Male die Iurati von den Depositi et iurati. Er unterschied eine Gruppe: „*Iurarunt. Qui ex aliis academicis ad nos venerunt*“ und eine zweite: „*Hic Depositi, quorum pars iuravit*“. Die der ersten Gruppe Angehörigen hatten bereits an anderen Universitäten deponirt, die Mitglieder der zweiten Gruppe deponirten in Leipzig. Einige von ihnen, die eidesmündig, also über 17 Jahre alt waren, hatten auch den Eid abgelegt. Zu ihren Namen ist ein „*iuravit*“ hinzugesetzt worden. Die Eintragungen der zu jeder Nation Gehörigen hat alphabetisch, nach dem Vornamen geordnet, stattgefunden. Am Schlusse finden sich die Zahlenangaben für die Depositi wie für die „*Aliunde advenae*“. Woher die letzteren kamen, an welchen Hochschulen sie sich der Ceremonie der Deposition unterworfen hatten, wird leider nicht bemerkt. In B 8^b findet sich als Einleitung zum Semester ein die Seite füllendes Bildwerk in der Form eines dreigetheilten Epitaphs. Der mittlere Theil sollte die Semesterüberschrift aufnehmen, ist aber leer geblieben. Er wird rechts und links von je zwei weißen, dunkelgeäderten Marmorsäulen, die goldne Capitale tragen, begrenzt. An dem linken Säulenpaar steht Salomo, das Scepter in der Linken, auf dem Kopf den gekrönten Turban, in hellrothem, durch eine weiße Schärpe gegürtetem Gewand, einen goldgestickten Mantel über den Schultern, in blauen, goldverzierten Stiefeln, an dem rechten Säulenpaar Cyrus, auf dem Haupt den gekrönten Turban, in blauem, von gelber Schärpe zusammengehaltenem Gewand, in rothem Mantel, rothen eng anliegenden Beinkleidern und gelben, mit Gold gestickten Stiefeln, in der Hand ein Scepter. Die beiden Säulenpaare tragen einen vergoldeten Architrav. An diesem befinden sich über den Figuren schwarze Cartouchen, die in goldner Antiqua Kapitale die Namen Salomon und Cyrus enthalten. Eine andere Cartouche über dem leeren Mittelfeld trägt die Aufschrift: „*Serenabit*“. Ueber dem Architrav erhebt sich ein barocker Giebel. Auf der schrägen Seite links sitzt eine weibliche Gestalt, einen Kranz auf dem Haupt, mit der Rechten auf dem Schoß ein Gefäß mit einer cactusähnlichen Pflanze haltend, in der Linken Blumen, auf der schrägen Seite rechts eine weibliche Gestalt desgleichen, Blumen in der rechten Hand, ein Gefäß mit rothen Tulpen mit der Linken auf dem Schoße haltend. Der Giebel ist in der Mitte offen. Darin eingelassen in

goldnem, von blauen und rosa Ornamenten umgebenem Rahmen das Brustbild des Rectors, leicht nach links gewandt, in schwarzem Gewand, um den Hals einen weißen Kragen. Das Gesicht ist umgeben von lang herabfallendem, in der Mitte gescheiteltem Haar und zeichnet sich aus durch starke Augenbrauen, dünnen Schnurrbart und eine auffallend dicke Nase. Zu dem mittleren Theil gehören noch die Postamente der Säulen, in welche Bilder eingelassen worden sind. Unter Salomo sehen wir einen Löwen, unter Cyrus einen Bären, der im Grünen liegt. Unter dem leeren Mittelfeld befindet sich ein anderes Bild, eine hoch gethürmte Stadt mit grünem Vordergrund, darüber: „Nürnberg“. Leicht erkennbar ist die Stadt an der Burg, den Kirchen und den runden Festungsthürmen. Neben den Füßen des Salomo und des Cyrus hat noch die Jahreszahl 1654, in zwei Theile getheilt, Platz gefunden. Der untere Theil des Epitaphs weist in blauem Rahmen, auf hellvioletterm, von einem goldnen Rand umgebenem Grund das Wappen des Rectors auf. Es zeigt auf goldnem Schild einen aufrecht stehenden, nach rechts gewandten schwarzen Bären, der in den Pranken einen grünen Baum hält. Auf dem Helm die Schildfigur. Die Wappendecken schwarz und gold. Die Form der Eintragungen wie in B 8^a.

W. 1654 Rector Johannes Preibisius. In B 8^a die Ueberschrift kalligraphisch in hellvioletterm Barockrahmen, die ganze Seite füllend. Die Eintragungen innerhalb jeder Nation in Iurati und Iniurati, in jeder Gruppe alphabetisch nach dem Vornamen geordnet. In B 8^b wird die Ueberschrift auf den oberen und unteren Theil der Seite beschränkt. In der Mitte befindet sich in einem ovalen, goldnen Barockrahmen das Brustbild des Rectors, leicht nach links gewandt, angethan mit einem schwarzen, mit vielen Knöpfen geschlossenen Gewand, die Hände in weißen, gefalteten Manschetten. Reiches, braunes Haar fällt bis auf den weißen Halskragen herab, um den Mund spärlicher Schnurr- und Kinnbart. Die linke Hand ist zur Höhe der Brust erhoben, die rechte, etwas tiefer gehalten, umfaßt die braunen Handschuhe. Unten am Bild in einem Goldrahmen auf blauem Grunde das Wappen des Rectors. Auf weiß und schwarz getheiltem Schild aufrecht nach rechts schreitender, rothgezüngter, doppeltgeschwänzter goldner Löwe. Auf dem gekrönten Helm die Schildfigur, wachsend, zwischen offenem schwarzen Flug. Die Wappendecken schwarz und weiß. Die Form der Eintragungen wie in B 8^a.

S. 1655 Rector Johannes Michaelis. In beiden Handschriften keine Semesterüberschrift. Innerhalb der einzelnen Nationen zwei Gruppen unter den Ueberschriften „Iurarunt“ und „Non iurarunt“. Nur die Saxones iurati sind alphabetisch nach dem Vornamen, die andern Gruppen chronologisch geordnet.

W. 1655 Rector Christian Lange. In B 8^a keine Semesterüberschrift. Die Eintragungen sind unvollständig. Es fehlen die Poloni und Saxones. Die Eintheilung innerhalb jeder Nation in „Non iurarunt“ und „Iurarunt“. Die Anordnung der Eintragungen in jeder dieser Gruppen chronologisch. In B 8^b eine ganze Seite füllend, umgeben von einem breiten, ovalen barocken Goldrahmen, das Brustbild des Rectors. Der Kopf ist ein wenig nach links gewandt. Das in der Mitte gescheitelte, gelockte Haar fällt bis auf den Kragen herab, spärlicher Schnurrbart. Das Haupt ist mit einem schwarzen Käppchen bedeckt. Der Anzug schwarz, breiter weißer Halskragen und weiße Manschetten. Ueber die linke Schulter ist ein schwarzer Mantel geschlagen. Die aus dem Mantel hervorgestreckte linke Hand hält ein Paar Handschuhe, die zur Höhe der Brust erhobene rechte ein goldnes Medaillon. Unten an dem Bild, goldumrahmt auf schwarzem Grund, in goldner Antiqua Kapitale die kurze Semesterüberschrift. Die Form der Eintragungen wie in B 8^a.

S. 1656 Rector Georg Tobias Schwendendorffer. In den beiden Handschriften gleich. Die Form der Eintragungen ganz die frühere. In den Nationen folgen ohne Unterschied, ob sie vereidigt sind oder nicht, die Immatrikulirten in chronologischer Ordnung. Die Iurati sind durch ein hinzugefügtes „iuravit“ kenntlich gemacht.

W. 1656 Rector David Schwertner. In beiden Handschriften ohne Ueberschrift. Die Immatrikulirten werden innerhalb jeder Nation in Iurati und Depositi geschieden. Die Reihenfolge in den einzelnen Gruppen nach der Zeit der Inscription. Die Thüringer, an Zahl 18, sind als eine besondere Nation von den Meißnern getrennt worden.

S. 1657 Rector Gottfried Schlüter. In beiden Handschriften ohne Ueberschrift. Innerhalb jeder Nation Eintheilung in Iurati und Iniurati. Jede Gruppe alphabetisch nach dem Vornamen geordnet.

W. 1658 Rector Paul Wagner. In B 8^a Ueberschrift kalligraphisch, von Schnörkeln, die mit der Feder gezogen sind, umgeben, eine Seite füllend. Innerhalb jeder Nation Eintheilung in Iurati und Iniurati. Reihenfolge in jeder Gruppe chronologisch. In B 8^b Einleitung zum Semester in der Form eines dreigetheilten Epitaphs. In dem mittleren Theil zwischen zwei Pilastern Brustbild des Rectors auf braunem Grund in goldnem Rahmen. Das Gesicht, umgeben von lang herabfallendem, in der Mitte gescheiteltem, gelocktem, braunem Haar, ein wenig nach links gewandt, mit starken Augenbrauen, dünnem, an den Enden aufwärts gedrehtem Schnurrbärtchen und kleinem Bärtchen unter der Unterlippe. Angethan ist der Rector mit schwarzem Rock, über die linke Schulter ist ein schwarzer Mantel geworfen, der den linken Arm verbirgt. Ueber dem Rock breiter weißer Kragen. Die rechte Hand, aus bauschiger weißer Manschette hervorragend, ist bis zum Kragen erhoben, und hält die weiße runde Quaste, in der das Band endet, das den Kragen zusammenhält. An dem Pilaster zur Linken steht eine Frauengestalt in blauem Gewand, zwei Theile einer geborstenen Marmorsäule tragend, an dem Pilaster zur Rechten eine andere weibliche Gestalt in gelbem Ober- und rothem, flatterndem Untergewande, dem Bilde des Rectors zuschreitend, mit der erhobenen, stark verzeichneten rechten Hand aus einem Krüge Wasser in eine offene, von der linken Hand gehaltenen Schale gießend. Die Pilaster tragen einen Architrav. Auf diesem sitzen zur Linken eine Iustitia mit Wage und Schwert, zur Rechten eine Veritas mit dem Spiegel in der linken und einer Schlange in der rechten Hand, beide mit rothem Ober- und blauem Untergewand. Zwischen ihnen, über dem Bilde des Rectors, auf braunem Grunde in Barockrahmen das Wappen des Rectors. Auf weißem Schild ein Mann in rothem Gewand, mit nackten Beinen, auf grünem Rasen stehend, in der Rechten das erhobene Schwert, in der Linken die Wage haltend. Auf dem gekrönten Helm dieselbe Figur, wie im Schild, stehend. Die Wappendecken weiß und roth. In dem unteren Theile des Epitaphs in einem reichen goldnen Rahmen mit goldner Schrift auf schwarzem Grund die Semesterüberschrift. Die Eintragungen wie in B 8^a.

S. 1658 Rector Leonhard Behr o. Ursinus. In beiden Handschriften ohne Ueberschrift. Innerhalb jeder Nation zwei Abtheilungen, „Iurarunt“ und „Non iurarunt“. Jede Abtheilung ist alphabetisch nach dem Vornamen geordnet.

W. 1658 Rector Johannes Preibisius. In B 8^a, eine ganze Seite füllend, das Brustbild des Rectors auf braunem Grund in ovalem, von grauen Barockornamenten umgebenem, goldnem Rahmen. Das Gesicht, umrahmt von lang herabfallendem, in der Mitte gescheiteltem, braunem Haar, ist etwas nach links gewandt. Der Rector ist angethan mit einem schwarzen Gewand und trägt einen weißen Kragen, die linke, von einer weißen Manschette umgebene Hand ist zur Brust erhoben. Ueber dem Bilde in grüner Blattumrahmung und Strahlenkranz: „Jesus“. Der Rahmen des Porträts ruht auf einem altarartigen Unterbau. Darin Cartouche, worin auf schwarzem Grunde in goldner Schrift die Semesterüberschrift. Links und rechts von dem Bilde, auf dem Unterbau stehen Putten mit Lorbeerzweigen in den Händen. Bei den Eintragungen sind innerhalb jeder Nation zwei Gruppen unter den Ueberschriften „Iurarunt“ und „Non iurarunt“ gebildet worden. Die Reihenfolge der Inscibirten ist mit Ausnahme der meißnischen und bayrischen Nation alphabetisch. In B 8^b füllt die Ueberschrift, umgeben von einem gelben, mit rosa Ornamenten verzierten Rahmen, eine ganze Seite. Oben schließt

sich in gleicher Umrahmung ein Medaillon an, in dem sich das Wappen des Rectors befindet.¹⁾ Die Form der Eintragungen wie in B 8^a.

S. 1659 Rector Johannes Michaelis. In B 8^a fehlt die Ueberschrift. Die Eintragungen in zwei Gruppen unter den Ueberschriften „*Depositi*“ und „*Ex aliis Academiis venerunt, qui Lipsiae iurarunt*“. Wer unter den Deponirten vereidigt worden war, ist durch ein „*iuravit*“ bezeichnet worden. Die Depositi sind chronologisch, die Iurati alphabetisch nach dem Vornamen geordnet. In B 8^b fehlt ebenfalls die Ueberschrift, findet sich aber, die ganze Seite füllend, das Brustbild des Rectors in einem einfachen ovalen gelben, zum Theil vergoldeten Rahmen. Das Gesicht, etwas nach links gewandt, umgeben von lang herabfallendem, leicht ergrautem, lockigem Haar, mit Schnurr- und spitzem Kinnbart, von martialischem Aussehen. Angethan ist der Rector mit schwarzem Gewand, über dem er einen breiten weißen Kragen trägt. Die Brust schmücken zwei goldne Gnadenketten mit anhängenden Porträtmedaillons. Den Hintergrund bildet ein dunkelgrüner Vorhang. Auf der einen Seite gerafft, läßt er ein Gestell mit etikettirten Flaschen und Gefäßen und einen Tisch sehen, auf dem Instrumente und ein aufgeschlagenes Buch mit Abbildungen von Pflanzen liegen. Am unteren Theile des Bildes das Wappen des Rectors. In rothem Schild drei silberne Mauerzinnen. Auf gekröntem Helm silberner Adlerflug, getheilt durch rothen, mit drei silbernen Zinnen belegten Balken. Die Form der Eintragungen wie in B 8^a. In jeder Nation werden unterschieden „*Depositi*“ und „*Extranei*“. Letztere sind die auf andern Universitäten Deponirten, die in Leipzig vereidigt wurden. Die Anordnung ist durchweg chronologisch.

W. 1659 Rector Martin Geier. In B 8^a auf eingeklebtem Pergamentblatt großes barockes Epitaph in gelbem, goldverziertem Rahmen. Im mittleren Theile auf schwarzem Grunde die Semesterüberschrift in goldner Schrift. Rechts und links davon je zwei ovale Medaillons mit farbigen Bildern in gelbem Rahmen über einander. Links oben ein Leuchtturm an Stadt und Hafen, darüber: „*Salus tantillo publica constat*“. Darunter ein See, umgeben von grünen Ufern. Von links hält eine aus den Wolken kommende Hand ein Ruder ins Wasser. Im Hintergrunde ein Schiffer im Nachen. Ueber dem Bilde liest man: „*Sibi conscia recti*“. Rechts oben eine Stadt am Meere. Im Hintergrunde feuer-speiender Berg, darüber: „*Tanto conspectius*“. Darunter Medaillon mit dem Bilde eines Bauernhofs und einer Mühle. Darüber im Bilde ein Bund Schlüssel hängend. Ueber dem Medaillon: „*Non omnia possumus omnes*“. In dem oberen, giebelartigen Theile des Epitaphs ein Medaillon mit dem Bilde einer Windmühle, darüber: „*Adspirante Deo*“. In dem unteren Theile, unter der Semesterüberschrift, ein Medaillon mit Erdball zwischen Sonne und Mond, darüber: „*Acceptum communicat orbi*“. Die Eintragungen sind nach Nationen, innerhalb der Nationen nach Iurati und Non Iurati geordnet. Die Reihenfolge in den einzelnen Gruppen ist chronologisch.

In B 8^b findet sich ein Kupfer mit Brustbild des Rectors auf weißer Seide, auf ein Pergamentblatt geklebt, in gemaltem Barockrahmen mit figürlichem Schmuck. Der Rahmen wird von zwei kannelirten Pilastern links und rechts eingeschlossen. Ueber dem Bilde: „*Martinus Geier Lipsiensis, | sanctae Theologiae Doctor et Professor publicus etc. | per purum anagr. | Pro Christo Pietas, mihi sub pectore fulgens | es sat luce: Dei Gloria in ore sonas*“. Ueber den Capitalen der Pilaster Bibelsprüche und religiöse Embleme, ebenso an den Postamenten. Unterm linken Postament: „*Sub Serenissimi Electoris Saxoniae Privilegiis*“, unterm rechten: „*Christoph Spetner ping., Johannes Dürr sculpebat*“. Die Form der Eintragungen etwas anders als in B 8^a. Hier wird zuerst eine Gruppe ohne Zusatz angeführt. Es sind dies die schon früher deponirten Iurati. Dann folgen die Leipziger Depositi und Iurati und zuletzt die „*Non compleverunt*“, also die Iniurati. Die Namen sind in jeder einzelnen Gruppe einer jeden Nation alphabetisch nach dem Vornamen geordnet.

¹⁾ Siehe Seite xv.

S. 1660 Rector Johannes Ittig. In beiden Handschriften gleich. Die Einleitung, ohne Schmuck, füllt eine Seite. Bei den Eintragungen werden drei Gruppen unterschieden: 1. Iurantes alibi depositi, 2. Depositii, qui simul iurarunt, 3. Inscripti non complentes. Die Depositii werden damit in zwei Gruppen getheilt, solche, die zugleich vereidigt, und solche, die als Depositii lediglich eingeschrieben wurden, im übrigen aber wegen zu geringen Alters den satzungsgemäß vorgeschriebenen Eid nicht ablegen konnten. Das Complere hat also hier nicht den Sinn, daß die Inscripti nicht die volle Gebühr zahlten, sondern daß sie nicht den vorgeschriebenen Bedingungen der Aufnahme hinsichtlich des Eides genügten. Die Reihenfolge der Immatrikulirten, die, nach den vier Nationen geordnet, in den drei Gruppen erscheinen, ist in B8^b durch die Zeit der Eintragung bestimmt, während in B8^a die Anordnung zum Theil alphabetisch ist.

W. 1660 Rector Johann Adam Scherzer. In beiden Handschriften ohne Ueberschrift. Die Eintragungen nach Nationen, innerhalb jeder Nation nach Iurantes und Depositii geordnet, Reihenfolge chronologisch. Dabei erscheinen die in demselben Semester vereidigten Depositii zuerst als Depositii, dann noch einmal als Iurati, werden also zweimal gezählt, so daß die Zahl der eingetragenen Personen nicht der der Eintragungen entspricht.

S. 1661 Rector Heinrich Andreas Mengerling. In beiden Handschriften ohne Ueberschrift. Die Eintragungen nach Nationen, innerhalb jeder Nation nach „Iniurati sive depositii“ und „Iurati“, in jeder Gruppe alphabetisch nach dem Vornamen geordnet. Die Promittentes werden unter den Iurati aufgeführt. Für jede Gruppe sind die Einnahmen aus der Inscription angegeben worden.

W. 1661 Rector Christian Friedrich Franckenstein. In beiden Handschriften gleich. Die Eintragungen nach Nationen, innerhalb jeder Nation nach Iurantes und Depositii, in jeder Gruppe chronologisch geordnet.

S. 1662 Rector Johannes Ittig. In B8^a ohne Ueberschrift. Die Form der Eintragungen wie im W. 1661. In B8^b ein Bildwerk, das die ganze Seite füllt. Barocke Kirchenfront, geschmückt mit hellrothen Marmorsäulen, die vergoldete Capitäle tragen, oben im Giebel auf weißem Grunde in schwarzer, zum Theil auch rother Schrift die Angabe des Semesters und der Name und die Würden des Rectors. In dem mit schwarzen und weißen Fliesen belegten Eingang in der Mitte der Fronte in theils schwarzer theils rother Schrift der Schluß der Semestereinleitung. Die Form der Eintragungen wie in B8^a.

W. 1662 Rector David Schwertner. In beiden Handschriften gleich. Die Ueberschrift fehlt. Die Eintragungen geordnet nach Nationen, in jeder Nation nach 1. Depositii, 2. Depositii et simul iurati, 3. Iurati, in jeder dieser Gruppen alphabetisch nach dem Vornamen, wenn auch nicht immer genau.

S. 1663 Rector Johannes Michaelis. In B8^a ohne Ueberschrift. Die Eintragungen in drei Gruppen innerhalb der vier Nationen, wie im W. 1662, doch werden die Immatrikulirten in chronologischer Folge aufgeführt. In B8^b eingeklebtes Pergamentblatt mit dem Bildwerk wie beim S. 1637. Die Form der Eintragungen wie in B8^a.

W. 1663 Rector Samuel Lange. In B8^a kurze Einleitung und das Brustbild des Rectors, Kupferdruck auf weißer Seide, aufgeklebt auf ein Pergamentblatt. Gesicht und Hände sind in dem Kupfer unberührt gelassen worden, alles übrige aber farbig gehalten oder mit farbigem Stoff überklebt. Um das Bild herum ist ein schwarzer Rand gezogen und ein schwarzer Weinstock gemalt worden, der seine Wurzel unter dem Bilde hat. Der Rector erscheint auf dem Bilde im Prediger-gewand, angethan mit großer weißer Halskrause, in der Hand ein Buch haltend. Das Gesicht, ein wenig nach links gewandt, ist von reichem, langem, lockigem Haar umgeben und zeigt Schnurr- und Kinnbart. Die Eintragungen sind nach Nationen, in jeder Nation nach Iniurati und Iurati, in jeder Gruppe chronologisch geordnet. In B8^b findet sich der Kupfer mit dem Bilde des Rectors

ähnlich wie in B8^a behandelt, nur daß hier das Bild von einem Rosenstock umrahmt wird. Die Form der Eintragung wie in B8^a.

S. 1664 Rector Amadeus Eckolt. In B8^a ein die Seite füllendes Bildwerk in Form eines dreitheiligen barocken Epitaphs. In dem untern Theil in goldner Schrift auf schwarzem Grund die Semestereinleitung. In dem mittleren ein Medaillon in goldnem Rahmen, links daneben stehend eine Iustitia mit Schwert und Wage, rechts eine Veritas mit Spiegel in der linken und einer Schlange in der rechten Hand, beide Frauengestalten einfarbig, gelb. Im Medaillon Brustbild des Rectors, ein wenig nach links gewandt, in schwarzem Rock mit einem großen, vorn nach unten verlängerten weißen Halskragen, die linke Hand zur Brust erhoben. Das trotz des etwas dürftigen militärischen Schnurrbarts und der Fliege ängstlich blickende Gelehrten Gesicht wird von langem, reichem Haupthaar umrahmt. In dem Giebel, der das Epitaph nach oben abschließt, auf grauem Grund das Wappen des Rectors. Weiße Taube mit rothen Fängen auf grünem Rasen stehend, in schwarzem [?] Feld. Auf dem gekrönten Helm die Schildfigur. Die Wappendecken schwarz und weiß. Die Eintragungen nach Nationen, innerhalb der Nationen nach Iniurati und Iurati, in jeder dieser Gruppen chronologisch geordnet. In B8^b ohne jede Ueberschrift. Die Form der Eintragungen dieselbe wie in B8^a, nur daß die Iniurati hier als Depositi bezeichnet werden.

W. 1664 Rector Johann Adam Scherzer. In beiden Handschriften gleich. Ohne Ueberschrift. Die Eintragungen nach Nationen, innerhalb der Nationen nach Depositi und Iurati, in jeder dieser Gruppen chronologisch geordnet.

S. 1665 Rector Johann Ernst Noricus. In beiden Handschriften gleich. Ohne Ueberschrift. Die Eintragungen wie im W. 1664, nur daß die Depositi wieder als Non Iurati bezeichnet werden.

W. 1665 Rector Gottfried Welsch. In beiden Handschriften gleich. Ohne Ueberschrift. Die Eintragungen nach Nationen, innerhalb der Nationen nach Iurati und Depositi, in den einzelnen Gruppen chronologisch geordnet.

S. 1666 Rector Johannes Ittig. In B8^a ohne Ueberschrift. Die Eintragung geordnet nach 1. Iurati, 2. Depositi simul iurantes, 3. Depositi non iurantes, innerhalb jeder Gruppe nach Nationen, in den Nationen chronologisch. Häufig wird die Universität angegeben, bei welcher der Iuratus deponirt worden ist. In B8^b kurze Ueberschrift. Die Form der Eintragung wie in B8^a.

W. 1666 Rector Valentin Alberti. In beiden Handschriften gleich. Ohne Ueberschrift. Die Eintragungen nach den Nationen, in den einzelnen Nationen nach Iurantes und Depositi, in jeder Gruppe alphabetisch nach dem Vornamen geordnet.

S. 1667 Rector Elias Sigismund Reinhard. In beiden Handschriften gleich. Ohne Einleitung. Die Eintragungen nach Nationen, in den einzelnen Nationen nach Depositi und Iurati, in jeder Gruppe chronologisch geordnet.

W. 1667 Rector Friedrich Rappolt. In beiden Handschriften gleich. Ohne Einleitung. Die Eintragungen nach Iurati und Depositi, innerhalb dieser Gruppen nach Nationen, innerhalb der Nationen chronologisch geordnet.

S. 1668 Rector Nicolaus Creusel. In beiden Handschriften gleich. Ohne Einleitung. Die Eintragungen nach Depositi und Iurati, innerhalb dieser Gruppen nach Nationen, innerhalb der Nationen chronologisch geordnet.

W. 1668 Rector Paul Ammann. In beiden Handschriften gleich. Ohne Einleitung. Die Eintragungen nach Iurantes und Depositi, in jeder Gruppe nach Nationen, in den Nationen chronologisch geordnet. Doch ist B8^a unvollständig. Von den Sachsen nennt die Handschrift nur zwei Iurantes und keine Depositi.

S. 1669 Rector Johannes Olearius. In beiden Handschriften gleich. Ohne Einleitung. Die Eintragungen geordnet nach Nationen, in jeder Nation nach Depositi und Iurati, innerhalb jeder Gruppe chronologisch.

Von hier an beginnt eine Aenderung in den Eintragungen. Bisher wurde der Vermerk über die Vereidigung bei denen, die nur als Depositi eingeschrieben worden waren, nachgetragen. Das Verfahren erwies sich mit der Zeit als unpraktisch. Da die nachträglich Vereidigten in dem Semester, in dem sie den Eid ablegten, nicht als Iurati eingetragen wurden, so besaß man keinerlei Angabe darüber, wie viele Iurati in jedem Semester aufgenommen worden waren. Um diesem Uebelstande abzuhelpen, haben die Rectoren fortan auf die Nachträge bei dem Depositionsvermerk verzichtet und jeden, der nachträglich den Eid ablegte, unter den Iurati von Neuem eingetragen, so daß fortan, was für die Statistik wichtig ist, alle nachträglich Vereidigten und früher in Leipzig Deponirten zweimal in der Matrikel erscheinen. Während die Depositi überhaupt nicht als Studenten in Frage kamen, so gab es doch solche Eidesunmündige, die in Folge ihrer Vorbildung bereits zum Studium sich geeignet erwiesen, und deren Zulassung gegen ein einfaches Treueversprechen stattfand, die Promittentes. Die Promittentes bilden fortan wiederholt eine besondere Gruppe. Wenn nicht, so werden sie mit einem besondern Vermerk über die Promissio unter die Iurati aufgenommen. Hatten sie das 17. Lebensjahr erfüllt, so wurde zu ihrer Eintragung der Vereidigungsvermerk hinzugesetzt. Sie bedurften nicht, wie die Depositi, der neuen Eintragung, da sie bereits Studenten waren.

W. 1669 Rector Jacob Thomasius. In beiden Handschriften gleich. Ohne Semesterüberschrift. Die Eintragungen unter den Ueberschriften 1. Depositi, 2. Iurati, 3. Ob aetatem immaturam promiserunt tantum, innerhalb jeder Gruppe nach Nationen, innerhalb jeder Nation chronologisch geordnet.

S. 1670 Rector Johannes Ittig. In B8^a ohne Ueberschrift. Die Eintragungen nach Nationen, innerhalb der Nationen nach Iurati und Non Iurati, in jeder Gruppe chronologisch geordnet. In B8^b ist ein Kupferstich eingeklebt. In der Mitte, in einem von Lorbeer umwundenen Rahmen Ittigs Brustbild. Das Gesicht ein wenig nach rechts gewandt, hohe Stirn, an den Schläfen krauses Haar, Schnurr- und spitzer Kinnbart. Der Kopf ist bedeckt mit einem schwarzen Käppchen. Ittig ist angethan mit einem durch viele Knöpfe geschlossenen schwarzen Rock, über den er einen schwarzen Mantelkragen und einen weißen Halskragen trägt. Die zur Höhe der Brust erhobene Hand hält ein Paar Handschuhe. In der Cartouche über dem Bilde gedruckt der Name und die Würden Ittigs, ferner: „*Decemvir in Academia Lipsiensi, de qua per annos paene XL optime meruit. Nat. d. VIII. Octobris A. C. MDCVII. Obiit d. XXI. Jul. A. C. MDCLXXVI*“. Das Bild ist also erst nach dem Tode Ittigs eingeklebt worden. In der Cartouche unter dem Bild hat die Semesterüberschrift ihren Platz gefunden. Der Kupferstich ist gezeichnet: „*Christian. Romstet sculpsit*“. Die Form der Eintragungen wie in B8^a.

W. 1670 Rector Johann Adam Scherzer. In B8^a ohne Semesterüberschrift. Die Eintragungen sind nach Nationen, innerhalb der Nationen nach Depositi und Iurati, in jeder Gruppe chronologisch geordnet. In B8^b gleich, nur daß hier die Depositi den Iurati folgen.

S. 1671 Rector Johannes Olearius. In beiden Handschriften gleich. Die Semesterüberschrift fehlt. Die Eintragungen nach Nationen, in jeder Nation nach Depositi und Iurati geordnet. Die Reihenfolge ist chronologisch.

W. 1671 Rector Paul Franz Romanus. In B8^a ohne Semesterüberschrift. Die Form der Eintragungen wie im S. 1671. In B8^b ein die ganze Seite füllendes Bildwerk. Fliegender Engel über einer Berglandschaft, in der Rechten eine Posaune haltend. An der Posaune ist ein breit herabhängendes Tuch befestigt, auf dem die Einleitung des Semesters ihren Platz gefunden hat. In der Linken hält er an einem rothen Band das von zwei Zweigen umrahmte Medaillonporträt des Rectors. Das Gesicht etwas nach links geneigt, bartlos, umrahmt von lang herabhängendem, blondem Haar. Ueber dem schwarzen Gewand ein breiter weißer Spitzenkragen. Die Form der Eintragungen wie in B8^a.

S. 1672 Rector Georg Tobias Schwendendörffer. Das Semester fehlt in B8^a gänzlich. In B8^b ohne Ueberschrift. Die Eintragungen geordnet nach 1. Depositi, 2. Depositi et iurati, 3. Iurati, in jeder Gruppe nach Nationen, in jeder Nation nach der Zeit der Immatrikulation.

W. 1672 Rector Valentin Alberti. In beiden Handschriften gleich. Die Semesterüberschrift fehlt. Die Eintragungen nach Nationen, innerhalb der Nationen nach Depositi und Iurati, innerhalb dieser Gruppen alphabetisch geordnet.

S. 1673 Rector Anton Günther Heshusius. In B8^a Semesterüberschrift über die ganze Seite, in zwei Theile getheilt. Zwischen den beiden Theilen, in der Mitte der Seite, in einer ovalen Umrahmung, die von zwei grünen, von goldnem Laubwerk durchzogenen Zweigen gebildet wird, das Brustbild des Rectors auf braunem Grund. Das Gesicht leicht nach rechts gewandt, faltig, mager, mit dem Ausdruck der Bekümmernis, bartlos, umrahmt von großer brauner Allongeperrücke. Die rechte Hand ist docirend erhoben. Der Rector trägt schwarze geistliche Kleidung und anstatt des Kragens weiße Bäckchen. Die Eintragungen sind nach Depositi und Iurati, innerhalb beider Gruppen nach Nationen, innerhalb der Nationen chronologisch nach dem Tage der Inscription geordnet. Unter den Iurati befinden sich auch die, welche „*propter aetatem immaturam*“ nur ein Gehorsamsversprechen gaben. Am Schlusse noch „*Depositi praeterea Misnenses*“, die vorher übersehen worden waren. In B8^b ohne Einleitung. Die Form der Eintragungen ist dieselbe wie in B8^a, nur daß hier noch *Saxones depositi* und *Misnenses depositi* nachgetragen worden sind.

W. 1673 Rector August Benedict Carpzov. In beiden Handschriften gleich. Die Semesterüberschrift fehlt. Die Eintragungen in drei Gruppen 1. Depositi, 2. Depositi et iurati, 3. Iurati, in jeder Gruppe nach Nationen, in jeder Nation chronologisch nach der Zeit der Eintragung geordnet.

S. 1674 Rector Nicolaus Creusel. In beiden Handschriften gleich. Die Semesterüberschrift fehlt. Die Eintragungen in zwei Gruppen 1. Depositi, 2. Iurati, in jeder Gruppe nach Nationen, innerhalb jeder Nation alphabetisch nach dem Vornamen geordnet.

W. 1674 Rector Friedrich Geisler. In beiden Handschriften gleich. Ohne Ueberschrift. Die Eintragungen nach Nationen, innerhalb der Nationen nach 1. Iurati, 2. Depositi und 3. Iniurati sive promittentes, innerhalb dieser Gruppen chronologisch nach dem Tage der Inscription geordnet. Hier werden also die Ausdrücke für Depositi und Iniurati, die sonst gleichbedeutend sind, von einander geschieden.

S. 1675 Rector Otto Mencke. In beiden Handschriften gleich. Ohne Ueberschrift. Die Eintragungen in B8^a nach Depositi und Iurati, innerhalb jeder dieser beiden Gruppen nach Nationen, innerhalb jeder Nation alphabetisch nach dem Vornamen geordnet. In B8^b gehen die Iurati den Depositi voran und ist die Reihenfolge alphabetisch nach dem Vornamen geordnet worden.

W. 1675 Rector Friedrich Rappolt. In beiden Handschriften gleich. Ohne Ueberschrift. Die Eintragungen sind nach Depositi und Iurati, innerhalb beider Gruppen nach Nationen, innerhalb jeder Nation chronologisch nach dem Tage der Inscription geordnet.

S. 1676 Rector Christoph Pfautz. In beiden Handschriften gleich. Ohne Ueberschrift. Die Eintragungen sind geordnet nach Depositi und Iurati, in beiden Gruppen nach Nationen, in jeder Nation alphabetisch nach dem Vornamen. Doch giebt B8^a nur die Depositi, ist also unvollständig.

Mit dem S. 1676 hören die Eintragungen in B8^a auf, obwohl der Band noch viele unbeschriebene Blätter bot. Ein Führen der Matrikel in zwei Exemplaren erschien fortan überflüssig. Man ließ sich an dem Exemplar B8^b genügen.

W. 1676 Rector Valentin Alberti. Ohne Einleitung. Die Eintragungen sind in Depositi und Iurati geschieden, in den beiden Gruppen nach Nationen, innerhalb der Nationen alphabetisch

nach dem Vornamen geordnet. Die früheren Depositi sind bei ihrer Vereidigung immer von Neuem eingetragen worden. Nachträge über die Vereidigung hat man bei den Deponirten, wie schon oben bemerkt, unterlassen. Dagegen finden sich Vereidigungsbemerke bei den Iurati. Es handelte sich dann um solche Studierende, die, weil eidesummündig, nur ein Gehorsamsversprechen abgelegt hatten, aber ohne weiteren Vermerk zu den Iurati gesetzt worden waren.

S. 1677 Rector Johannes Olearius. Ohne jede Ueberschrift. Die Eintragungen sind nach Nationen, innerhalb der Nation nach Iurati und Depositi, innerhalb jeder dieser Gruppen chronologisch nach dem Tage der Inscription angeordnet.

W. 1677 Rector Michael Heinrich Horn. Wie im vorhergehenden Semester ohne Ueberschrift.

S. 1678 Rector Christoph Pfautz. Ohne Semesterüberschrift. Die Eintragungen sind in Depositi und Iurati, innerhalb dieser Gruppen nach Nationen, innerhalb der Nationen alphabetisch nach dem Vornamen geordnet.

W. 1678 Rector Gottfried Schilter. Wie im vorhergehenden Semester.

S. 1679 Rector Otto Mencke. Wie im vorhergehenden Semester.

W. 1679 Rector Johann Benedict Carpzov. Wie im vorhergehenden Semester.

S. 1680 Rector Joachim Feller. Wie im vorhergehenden Semester.

W. 1680 Rector Valentin Alberti. Wie im vorhergehenden Semester.

Mit dem W. 1680 schließen die Eintragungen des Bandes ab. Am Schlusse findet sich ein Zusatz, der die geringe Inscriptioziffer des letzten Semesters, 53, mit dem Ausbruche einer verheerenden Krankheit erklärt:

*„Tantillum! quo nempe magis iam Lipsica pestis
Invaluit, valuit Noster Apollo minus.
Sicut Domino placuit, ita factum est:
Sit nomen Domini benedictum!*

Summa Omnium in hac Matricula inceptorum 30092 et a fundatione Academiae 110732.“

2. Die Handschrift B9. Die folgenden Eintragungen bis zum S. 1709 finden sich in der Matrikel B9, die sich nur in einem Exemplar ebenfalls im Universitätsarchiv befindet. Dieser Band, der die Jahre 1681—1720 umfaßt, ist im Gegensatz zu den vorhergehenden Pergamenthandschriften, eine Papierhandschrift. Die Blätter, 42 cm. hoch und 28 cm. breit, sind nicht numerirt. Etwa der vierte Theil des ganzen Bandes am Schlusse ist nicht mehr für Einzeichnungen benutzt worden. Eingebunden ist die Matrikel in starke Holzdeckel, die mit reich gepreßtem Pergament überzogen und durch Messingecken und Messingmittelstücke gegen Abnutzung geschützt sind. Von den beiden Schließen, die der Band besaß, ist eine verloren gegangen. Nach sechs Papierblättern folgen vier Pergamentblätter. Auf der Rückseite des zweiten Pergamentblattes ist der Eid, den jedes Mitglied der Universität zu schwören hatte, in stattlicher Schrift eingetragen. Er lautet:

„Ego N. iuro Primo: me praestitutum obedientiam Vobis Rectori huius semestris et successoribus omnibus in rebus, in quibus potero ac debeo praestare. Et me procuraturum ac promoturum Bonum Academiae, quantum possum et quantum scio, ad quemcunque statum pervenero.

Secundo: Quod parere velim statutis, quae et condita sunt et posthac legitime condentur, sedulo ac diligenter.

Tertio: Me detestabiles illas et Academiae perniciosas labe Pennalismum, Nationalismum et Conventicula alia, tum Edicto Cassatorio de Anno 1661 aliisque Potentissimorum Saxoniae Electorum Rescriptis tum Academiae etiam Statutis severissime interdictas ex animo execraturum neque ad eas fovendas, resuscitandas quicquam agendo vel patiendo collaturum, et quem simile quid

moliri intellexero, Rectori indicaturum esse. Vestitu etiam honesto et Studiosum Literarum decente esse usurum.

Quarto: Iniuriam mihi factam consulto nec ipsum nec per alium me vindicaturum, sed super illa auxilium Rectoris imploratum esse.

Quinto: Me ex Arresto mihi denunciato non discessurum neque res meas sine permissu Rectoris hinc amotururum esse.

Sexto: Si (quod Deus avertat!) me ob delictum relegari aut communitate hac studiorum excludi contigerit, me tum ex oppido ad praefinitum diem discessurum esse. Ita me Deus adiuuet per Sanctum Evangelium suum.“

Der Eid weicht von dem im Jahre 1579 eingeführten einmal dadurch ab, daß er den dem Rector zu leistenden Gehorsam nicht ausschließlich auf die in Leipzig zu verbringende Studienzeit beschränkt, und daß er den Absatz, in dem der zu immatrikulirende Student gelobte, das Wohl der Universität Zeit seines Lebens und in jeder Stellung zu fördern, wiederherstellte.

Die Bedenken, die einst Kurfürst August gegen diese weitgehenden Verpflichtungen gehabt hatte, sind also von seinen späteren Nachfolgern nicht mehr getheilt worden. Dann aber sah man sich genöthigt, den Studenten dahin zu verpflichten, daß er sich, abgesehen von dem schon in dem früheren Eide verbotenen Pennalismus, von dem neu auftretenden Verbindungswesen fern halten und endlich einer bescheidenen und sittsamen Kleidung bedienen wolle.

Auf der Vorderseite des dritten Pergamentblattes befindet sich das Schwurblatt, Christus am Kreuz, ein fein ausgeführtes Bild. Links von dem Crucifix, vom Beschauer aus gesehen, das Wappen des Erzmarschallamts, zwei gekreuzte rothe Schwerter auf weiß und schwarz getheiltem Schild, rechts von dem Crucifix das Wappen des Herzogthums Sachsens, drei schwarze und drei goldne Balken wechselnd, mit dem grünen Rautenquerbalken. Unter jedem der Wappen ein Universitätszepter. Unterhalb des Kreuzes in der Handschrift, wohin bei der Beeidigung der Schwurfinger gelegt wurde, eine gebräunte Stelle. Die Rückseite des dritten und das vierte Pergamentblatt sind freigeblieben. Auf dem nächstfolgenden ersten Papierblatt beginnen die Eintragungen des S. 1681.

Während die Rectoren früher die Eintragung selbst besorgt hatten, und diese in der Form der Ueberschrift, in der künstlerischen Ausstattung und durch Beigabe von Bibelsprüchen, Citaten aus Classikern oder eigene Gedichte die Sinnesart des Rectors widerspiegelte, haben sie im 16. Jahrhundert die Einschreibung allmählich den Universitätsbeamten überlassen und seit etwa 1670 auf eine künstlerische Ausschmückung der Matrikel Verzicht geleistet. Zeigten die Eintragungen Anfangs in ihrer Anordnung eine große Verschiedenheit, so bemühten sich die Schreiber, die jetzt die Eintragungen übernahmen, ein bestimmtes Schema fest zu halten, das, übersichtlich gestaltet, das Nachschlagen erleichterte. Die Farblosigkeit und Eintönigkeit der Eintragungen, die schon gegen Ende der Matrikel B9 bemerkbar wurde, wird in B10 zur Regel. Nur ein einziger Rector, Martin Friedrich Fries, im W. 1687 beginnt seine Einzeichnungen mit einer künstlerisch verzierten Ueberschrift. Er hat auf eine leer gelassene Seite ein Papierblatt mit einer schwarzen Federzeichnung einkleben lassen. Die Ueberschrift findet sich in einer runden kranzartigen Umrahmung. Darüber liest man in einer Cartouche: „*Deo fortunante*“, darunter in einer andern: „*Nomina eorum sunt haec*“. Nach ihm hat keiner den Versuch wiederholt, die Eintragungen mit einem Bildschmuck einzuleiten.

Die Eintragungen haben in B10 durchgängig in zwei Columnen stattgefunden. Für jede Columnen sind mit Tinte senkrechte Linien derart gezogen, daß zunächst eine etwa 2 cm. breite Spalte frei blieb, eine weitere breite Spalte für Vornamen, Vatersnamen und die Heimathsortsangabe, und eine dritte schmalere für den Zahlungsvermerk bestimmt wurde. Vor dem Beginn jedes neuen Semesters ist stets eine ganze Seite für die Semesterüberschrift frei gelassen, aber mit der einen erwähnten Ausnahme nirgends ausgefüllt worden. Auf dem schmalen Rande neben der ersten, die

Namen enthaltenden Spalte ist vom Schreiber nur der Name des Rectors kurz vermerkt worden, z. B.: „*Rectore Dn. D. Georgio Heinzio P. P. 1681*“. Erst seit dem Rector Johannes Cyprian im W. 1702 erscheint wieder eine kurze Ueberschrift in der Columne: „*Rectore Magnifico Dno. D. Cypriano professore publico Anno 1702 et 1703*“. Die Namen der Eingetragenen sind derart geordnet, daß nach dem satzungsgemäßen Wechsel in der Reihenfolge der Nationen zuerst die *Deposit* erscheinen, also: „*Misnenses depositi, Poloni depositi, Saxones depositi, Bavari depositi*“. Ihnen folgen die *Iurati* aller Nationen. Vorübergehend hat der Rector des S. 1686, Christoph Pfautz, drei Gruppen unterschieden: 1. *Deposit*, 2. *Deposit simul et iurati*, 3. *Iurati*. Die Dreitheilung hatte den Vortheil, daß alle diejenigen, die in demselben Semester deponirt und vereidigt worden waren, in einer Gruppe vereinigt und von den andern *Iurati*, die früher deponirt worden waren, getrennt wurden. Es wurde damit der Uebelstand vermieden, daß sie in einem Semester zweimal, erst bei den *Deposit*, dann bei den *Iurati* eingeschrieben und dann in der Statistik doppelt gerechnet wurden. Doch fand Pfautzens Beispiel zunächst noch keine Nachahmung. Erst Adam Rechenberg, der Rector des W. 1689, kam wieder auf die Theilung in drei Gruppen zurück. Eine Schwierigkeit bildeten hierbei die Vereidigten, die früher, weil unter 17 Jahren, nur Gehorsam versprochen hatten. In der Regel hatte man sie, da sie „*Actu studentes*“ waren, unter die *Iurati* aufgenommen und den Vereidigungsvermerk nachgetragen. Da man jetzt mit dem Brauche des Nachtragsvermerks brach, so war es richtig, wenn der sehr gewissenhafte Pfautz als Rector des S. 1690 zur Bildung von vier Gruppen überging: 1. *Deposit*, 2. *Deposit simul et iurati*, 3. *Iurati*, 4. *Iurantes, qui olim promiserunt*, und wenn er im S. 1692 noch eine neue Gruppe, die *Promittentes*, bildete. In der Folge verlor sich das Schwanken im Gebrauch immer mehr. Wohl läßt es Valentin Alberti im W. 1692 wieder bei der Theilung in die zwei Gruppen der *Deposit* und *Iurati* bewenden, aber die folgenden Rectoren schoben zwischen beide die *Deposit simul et iurati* ein, um eine doppelte Eintragung zu vermeiden. Dabei blieb es fortan. Eine Aenderung trat erst am Ende des Jahrhunderts ein. Im Rectorat des August Quirinus Rivinus im W. 1699 wurden drei Gruppen gebildet, 1. *Deposit*, 2. *Deposit et inscripti promittentes*, 3. *Iurati*. Klar kam dabei wieder zum Ausdruck, daß die Deposition an sich keine Inscription, der *Deposit* also kein Student war. Bemerkenswerth ist aber der Unterschied zwischen den *Deposit* et *inscripti promittentes* und den *Iurati*, der hier gemacht wird. Die erste Gruppe ist erheblich zahlreicher als die zweite, während es der *Promittentes* bisher nicht viel gegeben hatte. Es erklärt sich dies dadurch, daß man in diesem Semester den Beschluß gefaßt hatte, von einer Vereidigung überhaupt abzusehen und sich mit einem einfachen Gehorsamsversprechen zu begnügen. Das W. 1699 zeigt den Uebergang zur neuen Form der Verpflichtung. Seit dem W. 1700 haben wir die drei Gruppen 1. *Deposit*, 2. *Deposit et promittentes*, 3. *Promittentes*. Nur im Rectorat des Joh. Christian Schamberg im S. 1702 werden ausnahmsweise die Eingetragenen nur in zwei Gruppen, die *Deposit* und *Promittentes*, geschieden und alle die, welche in demselben Semester deponirten und das Gehorsamsversprechen ablegten, bei den *Deposit* und bei den *Promittentes*, also doppelt gezählt. In der Folge aber ist die Trennung in die drei Gruppen zum stehenden Brauch geworden.

Die Reihenfolge der in die Matrikel Aufgenommenen ist in jeder Gruppe alphabetisch nach dem Vornamen geordnet.

Die letzte Spalte jeder Columne der Eintragungen enthält den Vermerk über die gezahlte Inscriptiionsgebühr. Da die Gebühren auch an anderer Stelle aufgezeichnet und verrechnet wurden, so war es nicht mehr von nöthen, sie auch in die Matrikel einzutragen. Schon im W. 1681 ließ man die Gebühren weg und machte nur die Inscriptirten kenntlich, die gratis aufgenommen worden waren. Nochmals verzichtete man auf die Angabe der Gebühren im W. 1684, S. und W. 1685, im W. 1703, im S. 1704, doch erscheint sie in einzelnen Semestern später von Neuem.

Für jede Nation, wie für jede Gruppe der *Deposit*, *Deposit simul et iurati* oder *promittentes*, *Iurati* oder *Promittentes*, für die sämmtlichen Einzeichnungen des Semesters, endlich auch für

alle Inscriptionen, die seit Gründung der Hochschule stattgefunden haben, werden in der Regel, wenn auch nicht immer richtig, die Zahlen angegeben.

II. Die Immatrikulationen. 1. Art und Zeit der Immatrikulation. Die Gewohnheit, wonach erst nach dem Schlusse des Semesters der Rector auf Grund der während seiner Amtszeit gemachten Aufzeichnungen die Inscriptionen in die Matrikel eintragen ließ, hat sich auch in der Zeit von W. 1634 — S. 1709 erhalten. Während man früher die Angehörigen der Nationen in stetem Wechsel der Aufeinanderfolge derart eintrug, daß die Nation des Rectors die Führung übernahm, während man innerhalb der Nationen chronologisch nach dem Tage der Inscription, der aber dabei leider nicht angemerkt wurde, die Intitulirten, ohne Rücksicht darauf, ob sie Iurati oder Iniurati waren, anführte und bei den Iniurati später die Angabe der Vereidigung mit Angabe des Rectorats, in der sie vorgenommen wurde, nachtrug, machte sich seit S. 1627 ein Schwanken in der Anordnung bemerkbar.¹⁾ Auf die Eintheilung der Nationen wollte man nicht verzichten. Entweder theilte man nun die Angehörigen jeder Nation in Iurati oder Iniurati oder aber man führte die Inscibirten in zwei Gruppen als Iurati und Iniurati an und nannte in jeder Gruppe die Angehörigen der Nationen. Innerhalb jeder Gruppe hat man dabei die Eingetragenen bald alphabetisch nach ihrem Vornamen, bald nach der Zeit ihrer Einschreibung aufgeführt. Das Verfahren ist dabei in beiden Handschriften nicht immer dasselbe gewesen. In Folge dessen gestaltete sich nicht selten der Vergleich der Eintragungen sehr schwierig. Dazu kam, daß man seit S. 1647 eine neue Gruppe, die Promittentes, wie wir sahen, bildete. Es waren dies solche Studenten, die bereits deponirt hatten, auch im Stande waren, ihre Studien zu beginnen, aber das eidesmündige Alter von 17 Jahren noch nicht erreicht hatten und daher nur ein Gehorsamsversprechen leisteten.

Solche Promittentes hatte es auch schon früher gegeben. Sie waren ohne Weiteres zu den Iurati gezählt worden. Auch in der Folge hat man die Promittentes, die gelegentlich auch als Stipulantes bezeichnet werden, häufig zu den Iurati gerechnet. Als eine regelmäßig aufgeführte besondere Gruppe treten sie nicht auf.

Eine neue Bezeichnung für die Non Iurati oder Iniurati trat mit dem S. 1660 auf. Der Rector Johannes Ittig nannte sie Non Complentes. Das Wort „complere“, das im Universitätsleben verschiedene Bedeutung gehabt hat, zielt hier auf die Erfüllung der für die Intitulation vorgeschriebenen Bedingungen hin. Non Complentes sind also solche in die Matrikel aufgenommene Personen, die nicht als Studenten im vollen Sinne des Wortes angesehen werden können. Daß aber die Non Complentes wie die Non Iurati gar nicht als Studenten galten, beweist klar ein Eintrag in die Matrikel selbst. Adrian Adam von Stammer wurde im S. 1655 als Non Iuratus in die Matrikel aufgenommen. Im W. 1663, also nach 8½ Jahren wurde sein Name nochmals eingetragen, und zwar mit dem Zusatz: „*inscriptus et inter studentes susceptus Rectore D. Lange ao. 1664*“. Er war dabei immer noch „*minorennis adhuc inscriptus sine iuramento*“, wie dabei bemerkt ist, zählte also noch nicht 17 Jahre. Von Stammer war also schon über 8 Jahre in die Matrikel eingetragen, ohne daß eine solche Eintragung als Inscription im vollen Sinne des Wortes und er als Student galt. Ob er jetzt, im W. 1663, den Eid ablegte oder nur ein Gehorsamsversprechen gab, war gleichgültig, fortan war er Student.

Die Bezeichnung Non Complentes hat sich nicht erhalten. Sie wurde seit W. 1660 durch die der Depositi verdrängt und seit W. 1663 von Neuem durch die der Non Iurati ersetzt, bis endlich seit W. 1665 diese Gruppe der in die Matrikel Eingetragenen regelmäßig als die der Depositi benannt wurde.

Eine andere Wandelung tritt um die Mitte des 17. Jahrhunderts ein. Es war den Rectoren lästig, den Vereidigungsvermerk bei den früher als Non Iurati Eingetragenen zu machen. Sie

¹⁾ Siehe Bd. I, p. XXXI.

begnügten sich, die vollzogene Vereidigung auf dem Depositionsschein zu bescheinigen und trugen den Vereidigten als *Iuratus* ein. Es beginnen daher die nachträglich Vereidigten, die ich als „*Serius Iurati*“ in der Tabelle aufgeführt habe, allmählich zu verschwinden. Sie werden unter den *Iurati* von Neuem, also zweimal, aufgeführt. Doch ist man dabei nicht consequent verfahren. Bei vielen ist doch eine nachträgliche Bemerkung über die Vereidigung gemacht worden. Zugleich aber hat man sie nochmals bei den *Iurati* aufgeführt. Sie haben in der vorliegenden Veröffentlichung den Zusatz über die nachträgliche Vereidigung und zugleich den neuen Eintragsvermerk erhalten und sind daher — was sich nicht vermeiden ließ — als *Iurati* doppelt gezählt worden. Die Inscriptiionsziffern aus jener Zeit sind daher sämmtlich ungenau. Daneben findet sich die Eintheilung in *Depositum*, *Promittentes* und *Iurati* und eine andere in *Depositum*, *Depositum et iurati* und *Iurati*, wobei also die Personen, die zugleich deponirt und vereidigt wurden, von denen getrennt erscheinen, die schon früher die Ceremonie der Deposition erfüllt hatten. Seit W. 1676 pflegte man meist zwischen *Depositum* und *Iurati* zu unterscheiden. Dann wurde seit W. 1689 wieder die Trennung in die drei Gruppen der *Depositum*, *Depositum et iurati* und *Iurati* üblich. Als man sich im W. 1699 entschloß, den Eid durch ein einfaches Gehorsamsgelöbniß zu ersetzen, unterschied man 1. *Depositum*, 2. *Depositum et inscripti promittentes* und 3. *Promittentes*. Seit dem S. 1700 herrschte, wenn auch nicht ausnahmslos, der Brauch, die Eingetragenen in 1. *Depositum*, 2. *Depositum et promittentes* und 3. *Promittentes* zu trennen, ein Gebrauch, der erst mit dem S. 1720 dem der Eintheilung in die zwei Gruppen der *Depositum nondum inscripti* und der *Depositum et inscripti*, das Feld räumte.

2. Die Nationen. An der Eintheilung der Mitglieder der Universität in die Nationen der Sachsen, Meißner, Bayern und Polen, wie sie in Anlehnung an die Einrichtungen der Prager Hochschule seit Gründung der Universität satzungsgemäß bestimmt war, hat man auch fernerhin fest gehalten. Die durch Verordnung des Herzogs Georg von Sachsen im Jahre 1520 zuletzt neu gezogenen Grenzen der Nationen sind nicht verändert worden, obwohl das Gebiet der sächsischen Kurfürsten durch den Erwerb der Lausitz im Prager Frieden eine erhebliche Vergrößerung erfahren hatte und der Zuwachs zu den einzelnen Nationen im Verlaufe der Zeit immer ungleicher wurde. Nach wie vor sind bei der Eintragung hinsichtlich der Nationen zahlreiche Irrthümer begangen worden, die nur zum Theil durch die Beamten der Universität verbessert worden sind. Obwohl die Trennung der Intitulirten nach Nationen bei der Eintragung in die Matrikel mancherlei Unzuträglichkeiten im Gefolge hatte, hielt man an ihr getreulich fest. Nur einmal, im S. 1690, hat man eine Ausnahme gemacht und die Gruppe derer, die früher ein Gehorsamsversprechen gegeben hatten und nun den Eid ablegten, ohne Rücksicht auf die Nation aufgeführt. Wie früher, so wurden auch jetzt die Bavari gelegentlich als *Franci* bezeichnet. Ausnahmsweise führt der Rector des S. 1645 Andreas Rivinus die *Poloni* als *Silesii* an und werden im W. 1656 die *Thuringi* von den *Misnenses* geschieden.

3. Der Wechsel der Nationen im Rectorat und in der Reihenfolge der Nationen bei der Eintragung in die Matrikel wurde in der alten Form beibehalten, so daß auf einen Rector aus der Nation der Sachsen ein Meißner, diesem ein Bayer und zuletzt ein Pole folgte, und die Nationen in die Matrikel derart eingetragen wurden, daß des Rectors Nation begann, dieser sich die des Exrectors, dann die des vorletzten und zuletzt die des drittletzten Rectors anschloß. Daß die Eintheilung in Nationen, mit deren Mitgliedern die Universitätsämter der Reihenfolge nach besetzt wurden, sich überlebt hatte, trat schon Ende des 17. Jahrhunderts immer deutlicher zu Tage. In Folge Gründung neuer Universitäten und des größeren Abschlusses der deutschen Staaten gegen ihre Nachbarn ging der Charakter einer Weltuniversität allmählich verloren und trat der einer Landesuniversität stärker hervor. Die Folge davon war, daß, wie unter den Studirenden, so auch im Lehrkörper die Zahl der Meißner weit überwog, und daß in letzterem nicht immer alle Nationen vertreten waren. Seit Anfang des 18. Jahrhunderts sah man sich gezwungen, Meißner einer andern Nation zuzuschreiben, um nur den regelnmäßigen Wechsel der Nationen im Rectorat aufrecht erhalten zu können. Die

Erlaubnis des Landesherrn war hierzu erforderlich. So wurde im S. 1702 Joh. Christian Schamberg von Leipzig zum Bayern gemacht, „*Bavarizatus*“, im W. 1708 Joh. Burchard Mencke von Leipzig in einen Sachsen verwandelt, „*Saxonizatus*“.

III. Die Form der Eintragung. 1. Die Semesterüberschrift. Die Regel war, daß der Rector in der Ueberschrift Vornamen, Geschlechtsnamen, Geburtsort, seine academischen Würden und Aemter, wie auch die Zugehörigkeit zu einem der Universitätscollegien oder zu einem der Stifter, den Tag seiner Wahl, und falls er schon das Rectorat bekleidet hatte, angab, zum wievielten Male er zu dieser Würde erwählt worden war. Seitdem aber die Semesterüberschriften nicht mehr in der Form einer Inschriftentafel gegeben, sondern häufig in einer Cartouche oder einem Theile eines Epitaphs zusammengedrängt wurden, erfuhren sie eine erhebliche Verkürzung. So heißt es: „*Anno . . . per semestre hybernum . . . Rectore . . . in numerum studiosorum recepti et secundum consuetam quatuor nationum seriem in matriculam inscripti sunt, qui sequuntur*“, „*Anno . . . Rectore . . . matriculam impetraverunt sequentes*“, „*Anno . . . Rectore . . . in numerum studiosorum recepti sunt, qui sequuntur*“, „*Anno . . . Rectore . . . civitate literaria donati sunt per semestre . . . anni . . . sequentes*“, „*Sub rectoratu Christiani Langi . . . hi, quos sequens Catalogus exhibet, civitati Academicæ nomina suamque fidem more consueto dederunt*“, „*Anno . . . Rectore . . . in Album inclytæ Lipsiensis Academiae observata quatuor Nationum serie præscripti sunt sequentes*“, „*Per semestre æstivum . . . a . . . Aprilis anni . . . ad . . . in Pictacium universitatis huius studii Lipsiensis referebantur*“. Ausführlicher schreibt der Rector des S. 1645 nach Angabe seines Namens und seiner Würde: „*Quo ipso semestri a viridibus S. Georgii ad Nivem Cygneam S. Galli Confessoris ab alma Matre nostra Philurea in numerum Filiorum adoptabantur et Matriculae huic adaptabantur e singulis IV nationibus insigni frequentia confluentes, quorum ordo, ut pro more ferebat, ita hic iam subsequitur*“. Aehnlich leitet Quirinus Schacher im W. 1645 seine Eintragungen ein: „*Anno . . . a die Galli usque ad diem Georgii Rectore . . . ab alma Academia Lipsensi in filios cooptati et ob id matriculae iuxta consuetum nationum ordinem implantati sunt sequentes*“. Selten wird in der Ueberschrift der Zeitereignisse Erwähnung gethan. Nur Andreas Rivinus schreibt zum S. 1639: „*Per semestre æstivum Anno Reformatae in hac urbe et universitate Lipsiensi Religionis Seculari, reparatae vero per Christum salutis . . . 1639 . . . recepti sunt in numerum et catalogum studiosorum in præfata Academia Lipsiensi adolescentes, quorum nomina proxime sequens folium secundum nationum IV seriem recenset*“.

Als die Rectoren die Matrikel in die Hände der Universitätsbeamten übergehen ließen und darauf verzichteten, ihren Eintragungen einen Schmuck zu geben, der bestimmt war, die Erinnerung an sie wach zu halten, wurde vielfach die Ueberschrift weggelassen. Der Schreiber merkte lediglich neben der zuerst aufgeführten Nation den Namen des Rectors an. Ein daneben frei gelassenes Blatt konnte zu einer kunstvollen Einleitung mit Wappen oder Bild dienen, wurde aber nur noch selten benutzt. Was seit der Mitte des 17. Jahrhunderts vereinzelt, zuerst in einer der Handschriften, gelegentlich auch in beiden, eintrat, daß nämlich die Eintragungen ohne Ueberschrift blieben, wurde seit 1673 die Regel.

Die Semesterüberschriften lauten kurz: *Misnenses*, *Saxones* u. s. w. oder „*De natione Misnensium*“ u. s. w.

Nach wie vor war es Regel, daß für jede Nation und auch für jede der neu gebildeten Gruppen der Iurati, Non Iurati oder Promittentes die Zahlen wie auch am Schlusse des Semesters die Gesamtzahl angegeben wurde. Nicht selten wird die Gesamtzahl aller seit Beginn der Universität vorgenommenen Inscriptionen angeführt. Ganz abgesehen aber davon, daß die Zahlen nicht selten von der Wirklichkeit abweichen, darf man bei ihrer Verwertung nicht außer Acht lassen, daß sie nicht die Zahl der intitulirten Personen, sondern die der Inscriptionen angeben, und eine sehr große Anzahl von Personen zwei- ja dreimal eingetragen worden ist.

Wie früher, so haben die Rectoren häufig ihre Eintragungen, so weit diese noch eine künstlerisch ausgeführte Einleitung hatten, am Anfange und am Schlusse mit einem frommen Segenswunsche oder einem Worte des Dankes für die Güte Gottes ausgestattet. Mit dem Wegfalle der Einleitung kam auch diese Sitte ab.

2. Der Name des Inscirbirten. Innerhalb der Nation werden der Regel nach angeführt der Vor- und Geschlechtsname des Immatrikulirten, die academische, geistliche oder staatliche Würde, falls er eine solche besaß, sein Stand, sein Geburtsort oder Geburtsland, gelegentlich auch die verwandtschaftlichen Verhältnisse, wo es sich um den Sohn eines Professors oder eines angesehenen Beamten oder um gleichzeitig inscirbirte Brüder handelte, endlich die Inscirptionsgebühr. Hierin hat sich in den Jahren von W. 1634 — S. 1709 nichts geändert. Nach wie vor erscheinen ohne Rücksicht auf die Satzconstruction der Einleitung, falls eine solche beliebt wurde, die Namen im Nominativ. Die Vornamen werden meist noch latinisirt. Die Sitte, zwei Vornamen zu geben, wurde immer häufiger. Daß die Vornamen der Landesherrn bei den Landeskindern vielfach wiederkehren, beweist, daß die deutschen Territorien immer mehr zu geschlossenen Staatsgebieten wurden und der Landesfürsten Macht und Ansehen stiegen. So tritt uns unter den Oldenburgern der Vorname Anton Günther häufig entgegen, wie unter den Meißnern der Vorname Johann Georg. Den Eigennamen wird häufig noch die lateinische Endung „-us“ angehängt, doch erringt sich die deutsche Form immer mehr das Bürgerrecht in der Matrikel. Die Schreibung der Familiennamen wird allmählich einheitlicher, wechselt nicht mehr, wie in früheren Jahrhunderten, proteusartig. Auch kommt das willkürliche Latinisiren der Namen immer mehr in Abgang.

3. Die Heimathsangabe. Wie früher, so wurde auch weiterhin zu jedem Intitulirten in der Regel der Geburtsort hinzugesetzt, zumeist in der lateinischen Form mit der Endung auf „-ensis“, „-iensis“, „-anus“ oder „-ianus“, doch auch im Ablativ mit der folgenden Angabe des Landes oder der Nation, wie Berolino Marchicus oder Hala Saxo. Zuweilen erscheint auch anstatt des Adjectivs der Ortsname im Nominativ. Wer aus einem kleinen Orte stammte, gab entweder den zunächst liegenden größeren Ort mit an oder beschränkte seine Angabe auf den letzteren, so daß eine Statistik über den Antheil der ländlichen Bevölkerung am Universitätsstudium außerordentlich erschwert wird. Bei den Immatrikulirten adeliger Herkunft ließ man sich häufig, unter Weglassung des Geburtsortes, an der Angabe der Landschaft oder der Nation genügen.

4. Der Stand der Immatrikulirten. Die Angehörigen des Adels werden in der Matrikel durch ein beigesetztes *nobilis, eques, liber baro, comes, princeps* hervorgehoben. Die Zahl der Adeligen, die in Leipzig sich immatrikuliren ließen, blieb im 17. Jahrhundert ziemlich groß, wenn auch offenbar der dreißigjährige Krieg und der Verfall der Hochschule dem Besuch durch Angehörige des Adels Abbruch gethan hat. Die Mitglieder des hohen Adels sind mehr denn früher aus demselben Grunde der Universität fern geblieben. Die Matrikel nennt nur einen Herzog von Schleswig-Holstein, 6 Grafen von Schönburg, 3 Grafen Reuß, einen Grafen Stolberg-Wernigerode, 2 Grafen Solms, 2 Grafen Mansfeld.

An der alten Gepflogenheit, fürstliche Studirende mit dem Purpur des Rectors zu schmücken, hat man weiterhin fest gehalten. Im W. 1641, S. und W. 1642 wurde Graf Heinrich X. Reuß jüngerer Linie zum Rector gewählt. Neben ihm waltete ein Prorector, wie üblich, des Amtes.

Auch erlangte academische Würden wurden zum Namen des Immatrikulirten vermerkt, doch ist ihre Angabe nicht selten vergessen, oder wenn der Intitulirte auf die Erwähnung keinen Werth legte, übergangen worden. Endlich erscheinen in der Matrikel neben Professoren und andern Universitätsverwandten noch Leute, die bereits einen Beruf ausübten, wie Dav. Melch. Heidenreich von Erfurt, der „*chymicus et med. practicus*“ war, und Theod. Kreße Roda Thuring., der das Amt eines Notarius publicus erlangt hatte.

Gelegentlich werden noch Immatrikulierte als convertirte Katholiken oder Juden oder als Exulanten bezeichnet. Auch zwei getaufte Türken wurden namhaft gemacht. Diese Angabe hatte zumeist den Zweck, die Befreiung von der Inscriptiionsgebühr zu begründen, z. B. Christ. Albrecht, conversus Iudaeus, Joh. Angel. Berniera Bononien., concionator generalis Carmelitarum conversus, Christ. Joseph Schmeißer, Lipsiae baptisatus Turca, Xaver. Zacho de Grimaldis, ad nostram religionem convertendus, Christ. Jac. Günther olim Palko etc., ex Mahommedismo ad Christianismum conversus, Dan. Fabricius Leutschovien., exulis pastoris fil.

5. Die Immatrikulationsgebühr. Obwohl die letzten Statuten von 1620 die Gebühr auf $\frac{1}{2}$ Gulden oder $10\frac{1}{2}$ Groschen festsetzen, weisen die Angaben bei den Einzeichnungen meist höhere Beträge auf. Am häufigsten kommen 16 und 22 Groschen, aber daneben auch bei weitem höhere Summen von einem und mehreren Thalern vor. Da in der Regel die Non Iurati oder Depositi später bei der Vereidigung oder Inscriptiion in strengem Sinne des Wortes noch einmal Gebühren erlegten, so erwuchs hieraus der Hochschule eine beträchtliche Einnahme. Im Sommer 1661 hat der Rector Mengerling einmal die von jeder Gruppe der Eingetragenen eingenommenen Gebühren zusammengestellt. Er zählt: 104 Sax. iniur. mit 80 fl. 20 gr., 25 Sax. iur. mit 11 fl. 1 gr., 309 Misn. iniur. mit 221 fl. 15 gr., 22 Misn. iur. mit 17 fl. 11 gr., 17 Bav. iniur. mit 13 fl. 1 gr., 7 Bav. iur. mit 5 fl. 3 gr., 55 Pol. iniur. mit 46 fl. 3 gr., 10 Pol. iur. mit 5 fl. 18 gr. Das macht zusammen 400 fl. und 20 gr. Das war eine stattliche Summe. Sieht man insbesondere auf die Beiträge, die die Iniurati geliefert haben, so begreift man es, daß die Hochschule keine Lust verspürte, dem Unfuge der Kinderimmatrikulation ein Ende zu machen. Er erwies sich für sie außerordentlich gewinnbringend. Ohne Entgelt wurden Arme, ferner Exulanten und Convertiten, gelegentlich auch die Söhne von Professoren und Universitätsbeamten inscribirt. Von Bedürftigen wurde eine geringere, von Reicheren und Adeligen eine höhere Summe gefordert. Wiederholt ist auf die Empfehlung hingewiesen, die der Rector der Lateinschule dem bedürftigen Scholaren mit auf den Weg zur Hochschule gegeben hatte.

Gegen Ende des Jahrhunderts haben, wie wir oben sahen, die mit der Führung der Matrikel beauftragten Beamten zu wiederholten Malen die Angabe der gezahlten Gebühr weggelassen. Es hing dies damit zusammen, daß die Matrikel die alte Bedeutung, wonach sie auch als Quittungsbuch über die gezahlten Beiträge diente, verloren hatte. Ueber diese wurde fortan in anderen Büchern Rechnung gelegt.

6. Die Eidesleistung und die Deposition. Ueber die Bedeutung des Universitäts-eides, wie über die Veränderungen in seinem Inhalt ist bereits oben gesprochen worden.¹⁾ Nach wie vor wurde von jedem Inscriptirten, falls er noch nicht das 17. Lebensjahr erreicht hatte, aber — und hierüber wies das Zeugnis des Rectors der Lateinschule, die er besucht hatte, oder eine kurze Prüfung aus — so weit unterrichtet war, daß er den Vorlesungen folgen konnte, ein Gehorsamsversprechen, und falls er das 17. Lebensjahr vollendet hatte, der Eid verlangt. Die Eidesleistung wurde erst im W. 1699 abgeschafft. Seitdem begnügte man sich auch bei den Eidesmündigen mit dem einfachen Gelöbniß des Gehorsams gegenüber den Verpflichtungen, für die bisher der Eid vorgeschrieben war.

In einzelnen Fällen hat man sich mit einem Gehorsamsversprechen des Präceptors begnügt, das dieser für seinen Zögling ablegen mußte. Als im S. 1648 Car. Eman. Wrangel Megapolitan. und Helm Wrangel Hassus inscribirt wurden, setzte der Rector hinter die Eintragung beider die Bemerkung: „*per Praeceptorem Magnum Wolffium obedientiam promisit*“. Wie alt die beiden Inscriptirten waren, wird leider nicht gesagt. Auch wissen wir nicht, ob es sich um einen häufigen Vorgang oder um eine Ausnahme handelte, die hier mit Rücksicht auf die vornehme Abkunft der Beiden gemacht wurde.

¹⁾ Erler, Die Matrikel der Universität Leipzig I, p. LIX., Die jüngere Matrikel der Universität Leipzig I, p. XVII u. II. u. II, p. XXII.

Die Zahl der Deponirten ist in dem hier behandelten Zeitraum sehr gestiegen. In dem Jahr fünf W. 1649—S. 1654 erreichte sie ihre größte Höhe. Gelegentlich erfahren wir, daß man sich nicht damit begnügte, in Leipzig Kindern durch die Deposition Aufnahme in die Matrikel zu verschaffen, sondern daß man auch den Depositor auf Erfordern nach Auswärts schickte, um Depositionen vorzunehmen. So wurden im W. 1659 auf Anordnung des Freiherrn von Friesen, damaligen Kur-sächsischen Wirklichen Geheimen Rathes und Obersteuereirectors, 33 Knaben in Dresden deponirt. Und dieses Beispiel ist nicht vereinzelt geblieben. Auch auf Befehl des Kurfürstlichen Oberhofmeisters Haubold von Miltitz, des Oberhofpredigers Dr. Weller und der Abgesandten des in Halle residirenden Administrators von Magdeburg, Herzogs August von Sachsen, sind solche Depositionen auswärts vorgenommen worden. Nur sehr wenige von diesen Depositi sind nachmals zum Eid gelangt. Zwischen der Deposition und der Vereidigung lagen häufig sehr viele Jahre, da man die Deposition möglichst früh vornahm. Franz Romanus von Leipzig deponirte S. 1659, gelobte Gehorsam im S. 1670 mit 15 Jahren, war also bei der Deposition erst 4 Jahre alt. Frdr. Amelung von Leipzig deponirte im S. 1657, gelobte Gehorsam im S. 1672 nach 15 Jahren und leistete den Eid erst im S. 1682, also 25 Jahre nach der Deposition, Georg Heinr. Becker von Leipzig wurde als Non Iuratus im Sommer 1655 inscribirt, gelobte Gehorsam im W. 1666 und schwur erst im W. 1673, also nach 18 Jahren. Wie in früherer Zeit, so ist auch nachmals der spätere Vereidigungsvermerk wiederholt vergessen worden.

Wer an einer anderen Hochschule sich bereits der Deposition unterworfen hatte, brauchte sich ihren Förmlichkeiten in Leipzig nicht von Neuem zu unterziehen. Für den auswärts Deponirten wurde auch die Bezeichnung „*Extraneus*“ verwendet.

7. Die Wiederholung der Immatrikulation. Wie in der Zeit von 1559 bis 1634, so ist es auch in dem folgenden Zeitraum bis 1709 nicht selten zu einer Erneuerung der Inscription gekommen. So heißt es von Frdr. Koppe Cotbus. Lusat., der im W. 1662 inscribirt worden war: „*nomen suum inter cives academicos professus et immatriculatus est*“, von Christ. Friedrich Heburg., der im S. 1662 deponirte, im W. 1676 vereidigt wurde und sich 1684 von Neuem inscribiren ließ: „*iuramentum renovavit*“, von Geo. Frommiius Haffnien. Danus, der im W. 1672 in die Matrikel eingetragen worden war, „*S. 1679 renovavit iuramentum anno 1672 academiae dictum*“, von Hnr. Wilh. Meyer Leisnien., der im S. 1640 deponirt und im S. 1653 inscribirt wurde: „*iuramentum iteravit 1671*“. Abraham Walther aus Zeitz wurde im S. 1640 deponirt, im Jahre 1651 inscribirt und wiederholte im S. 1687, also nach 26 Jahren seinen Eid. In allen diesen Fällen handelte es sich um Personen, die nach längerer Abwesenheit nach Leipzig zurückkehrten und es aus sehr verschiedenen Gründen für wünschenswerth hielten, wieder immatrikulirt zu werden. Für den Excludirten, der nachmals wieder zu Gnaden aufgenommen wurde, war es selbstverständlich, daß er einer neuen Immatrikulation bedurfte, da die alte durch seine Bestrafung erloschen war. So wurde Christ. Frdr. Kronberger, der im Jahre 1648 wegen Totschlages excludirt worden war, im W. 1658 „*ex concluso Dn. Professorum receptus et hac vice de novo inscriptus*“.

Nicht selten kam es auch jetzt noch vor, daß ein Name bei den Einzeichnungen vergessen worden war und nachträglich auf Grund seines Immatrikulationszeugnisses eingezeichnet wurde, z. B. Gottlieb Christ. Wagner Lips. dp. S. 1667, „*Hic omissus se Rectore Reinhardo depositum docuit schedula consueta Rectore D. Paulo Francisco Romano*“, Wencesl. Zimmerlingk Mega Tschirnen. Siles. i. W. 1654, „*exhibitis schedulis probavit se esse sub hoc Rectore inscriptum et ius iurandum praestitisse*“, Joh. Thafel n. i. S. 1635, „*in descriptione praeteritus, iur. Pror. L. Ittigio*“.

IV. Das Ausscheiden aus der Universität durch Relegation oder Exclusion. Ein Vermerk über das Ausscheiden aus der Universität hat auch jetzt in der Matrikel noch nicht stattgefunden. Nur dann, wenn Jemand excludirt wurde, er also nach alter Sitte als in der Matrikel

gelöscht zu betrachten war, ist ein Vermerk zu seinem Namen gesetzt worden. Der Relegation auf beschränkte Zeit wurde in der Regel nicht mehr Erwähnung gethan.

V. Die Frequenz der Universität. Welche Schwierigkeiten der Aufgabe, die Zahl der Inscriptionen zu berechnen, entgegenstehen, habe ich bereits dargelegt.¹⁾ Die I. Tabelle am Schlusse dieser Einleitung giebt eine Uebersicht über die Inscriptionen, die aus den vier Nationen in jedem Semester stattgefunden haben, führt in der vorletzten Columne für jedes Semester die Gesamtzahl der Non Iurati, der später Vereidigten (Serius Iurati) und der sofort Vereidigten, und in der letzten Columne die Gesamtzahl der Vereidigten überhaupt an, die im heutigen Sinne des Wortes als Studenten angesehen werden können. Da die Rectoren an dieser Dreitheilung seit S. 1674 nicht mehr regelmäßig fest gehalten, sondern bis W. 1689 überwiegend die Eingetragenen in die beiden Gruppen der Depositi und Iurati getrennt haben, um später zur Dreitheilung wieder zurückzukehren, so lassen sich, wie schon bemerkt worden ist, die später Vereidigten für eine Reihe von Jahren von den sofort beim Eintritt in die Universität Vereidigten nicht scheiden. Es sind dann die später Vereidigten erst als Serius Iurati, dann nochmals als Iurati gezählt, also zweimal in den Listen aufgeführt worden.

Von fünf zu fünf Jahren gerechnet, ergeben sich folgende Inscriptiionsziffern:

	Iniurati	Iurati	Jahresdurchschn. der inscr. Iurati
W. 1634 — S. 1639	1009	437	87,4
W. 1639 — S. 1644	687	358	71,6
W. 1644 — S. 1649	1449	1002	200,4
W. 1649 — S. 1654	2375	1372	272,4
W. 1654 — S. 1659	2361	1176	235,2
W. 1659 — S. 1664	2072	1210	242
W. 1664 — S. 1669	1404	1280	256
W. 1669 — S. 1674	1332	1486	297,2
W. 1674 — S. 1679	1570	2026	405,2
W. 1679 — S. 1684	1173	1642	328,4
W. 1684 — S. 1689	1434	2158	431,6
W. 1689 — S. 1694	884	2425	485
W. 1694 — S. 1699	664	2380	476
W. 1699 — S. 1704	684	2298	459,6
W. 1704 — S. 1709	344	2027	405,4
Zusammen:	19442	23271	

Die Zahl der Non Iurati steigt danach vom ersten Jahrfünft, mit einer Unterbrechung im zweiten, in der Zeit vom W. 1649—1654 zu der außerordentlichen Höhe von 2375 und zu einem jährlichen Durchschnitt von 475 an. Alsdann setzt ein Rückgang ein, der nur in den Jahrfünft von W. 1675—1679 und W. 1684—S. 1689 aufgehoben wird, seit W. 1689 aber rasch zunimmt. Die Zahl derer, die sofort bei ihrer Inscription oder später vereidigt wurden, erhob sich nach den schweren Zeiten des dreißigjährigen Krieges von einem jährlichen Durchschnitte von 87,4 Studirenden in stetigem, von nur geringen Schwankungen begleitetem Anwachsen, bis sie, im Jahrfünft W. 1689 — S. 1694, einen Jahresdurchschnitt von 485 erreichte. Alsdann erfolgt wieder ein Rückgang.

Nimmt man mit Eulenburg²⁾ eine $1\frac{3}{4}$ jährige Aufenthaltsdauer für den Studirenden an, so würden in Leipzig am 15. October 1636: 236, am 15. October 1646: 330, am 15. October 1656:

¹⁾ Die Matrikel der Universität Leipzig I, p. LXIV und Die jüngere Matrikel der Universität Leipzig I, p. LIV.

²⁾ Ueber die Frequenz der deutschen Universitäten in den Jahrb. für Nationalökonomie und Statistik (Jena 1897) XIII. 488.

467, am 15. October 1666: 401, am 15. October 1676: 775, am 15. October 1686: 703, am 15. October 1696: 896, am 15. October 1706: 729 Studenten anwesend gewesen sein. Eulenburg¹⁾ gelangt zu höheren Frequenzziffern, da er die Injurati zum größten Theile mitzählt. Die von mir angeführten Zahlen erscheinen nicht zu niedrig gegriffen, wenn wir berücksichtigen, daß das Kurfürstenthum Sachsen zwei Universitäten zählte, und daß die Neugründung von Universitäten in Rinteln, Altdorf, Kiel und vor allem in Halle den Zuzug aus den Gebieten der bayrischen und sächsischen Nation mindern mußte. Wenn es auch fest steht, daß die nachträgliche Vereidigung in einzelnen Fällen nicht angemerkt worden ist, und daß daher einzelne, später Vereidigte nicht mitgezählt worden sind, so dürften sich die gefundenen Präsenzziffern doch nur unwesentlich erhöhen, da viele Studirende zumal in den drei Jahrzehnten nach 1650 erst als Serius Iurati, dann nochmals als Iurati, also doppelt gezählt worden sind.

Vergleichen wir die Zahl der Iurati der meißnischen Nation mit der der Iurati der andern Nationen, so bilden jene über 50% der Gesamtzahl. In dem Jahrfünft W. 1634—S. 1639 wurden 238 Meißner, 60 Sachsen, 70 Bayern und 67 Polen als Iurati inscribirt. Die Meißner stellten 54,7%, die Sachsen 13,8%, die Bayern 16,1%, die Polen 15,4% der Gesamtzahl. In dem Jahrfünft von W. 1664—S. 1669 wurden 706 Meißner, 239 Sachsen, 111 Bayern und 214 Polen als vereidigte Studirende in die Matrikel aufgenommen. Auf die Meißner entfielen 56,3%, auf die Sachsen 19%, auf die Bayern 8% und auf die Polen 17%. In dem Jahrfünft von W. 1704—S. 1709 wurden 1096 Meißner, 374 Sachsen, 139 Bayern und 409 Polen als Iurati in die Matrikel eingeschrieben, zusammen 2018 Personen. An dieser Zahl waren die Meißner mit 54,3%, die Sachsen mit 18,5%, die Bayern mit 6,9% und die Polen mit 20,3% betheiligt.

Man sieht aus dieser Zusammenstellung, daß die Meißner mehr als die Hälfte aller Iurati ausmachten. Zu den Landeskindern gehörten aber auch zahlreiche Sachsen, die Bewohner des Kurkreises, und seit 1635 auch noch viele Polen, die Bewohner der Lausitz. Man wird daher nicht fehl gehen, wenn man annimmt, daß etwa 70% aller inscribirten Iurati Landeskindern waren. Immer mehr nahm die ursprünglich als Weltuniversität gedachte Anstalt den Charakter einer Landeshochschule an.

Noch wird die Frage zu erörtern sein, wie viele von den als Non Iurati Eingetragenen später zur Vereidigung gelangten. Das Verhältnis stellt sich folgendermaßen dar:

	Non Iur.	Ser. Iur.	Iur.
W. 1634 — S. 1639	1485	238	199
W. 1639 — S. 1644	1107	205	154
W. 1644 — S. 1649	2434	492	620
W. 1649 — S. 1654	3365	495	829
W. 1654 — S. 1659	2933	286	890
W. 1659 — S. 1664	2394	161	1049
W. 1664 — S. 1669	1547	80	1108
W. 1669 — S. 1674	1442	55	1421

Danach haben in dem Jahrfünft W. 1634—S. 1639 von den Non Iurati später den Eid abgelegt 16%, in dem Jahrfünft W. 1639—S. 1644: 18,5%, in dem Jahrfünft W. 1644—S. 1649: 22,1%, in dem Jahrfünft W. 1649—S. 1654: 14,4%. In den folgenden Jahrfünften fällt der Prozentsatz auf 9,8, dann auf 6,7, ferner auf 5,2, in dem Jahrfünft W. 1669—S. 1674 sogar auf 3,8. Die letzten Ansätze sind jedoch nicht mehr sicher, da die Rectoren nicht mehr regelmäßig zu den Eintragungen Zusätze machten, sondern die nachträglich Vereidigten zum Theil als Iurati neu eintrugen. Das aber steht fest, daß von der großen Menge der Kinder, die in die Matrikel eingetragen wurden, nur eine geringe Anzahl zum Studium gelangte.

¹⁾ Die Frequenz der deutschen Universitäten in den Abhandl. der Philol.-Histor. Classe der Königl. Sächs. Gesellsch. der Wissenschaften XXIV. 2. S. 102 (Leipzig 1904).

B. Die Promotionen.

I. Die philosophische Facultät. 1. Die Handschriften und ihre Ausstattung. Die Promotionsverzeichnisse der philosophischen Facultät für die Zeit vom W. 1634—S. 1709 finden sich zunächst in dem in der Einleitung zum 1. Band der jüngeren Matrikel beschriebenen vierten Bande der *Matricula Facultatis Philosophicae*, der die Jahre 1616—1671 umfaßt und sich unter der neuen Signatur B⁵ im Archiv der Facultät befindet.¹⁾ Die Ausstattung der Handschrift bleibt auch nach dem Jahre 1634 reich. Die Decane der einzelnen Semester haben die Einleitungen der von Schreibern besorgten Eintragungen vielfach durch stattliche kunstvolle Schrift hervorheben und durch Beigaben von ihrem Bildnis und Wappen und durch allegorische Bildwerke ausschmücken lassen, wie auch durch Beigaben von Citaten aus der Bibel und den Classikern oder durch Gedichte von ihrer Sinnesart oder von dem, was sie gerade während ihrer Amtsführung bewegt hat, Zeugnis abgelegt. Häufig ist die Semesterüberschrift als eine Inschriftentafel oder als ein Büchertitel gedacht, in der die Zeilen von verschiedener Länge sind und die verschiedensten Schriftformen in buntem Wechsel erscheinen. Die Eintragungen selbst, fast durchgängig von Schreibern nach Schluß des Semesters im Zusammenhange bewirkt, zeigen allenthalben das Streben nach Mannigfaltigkeit der Schriftform und Schönheit der Schrift.

S. 1635 Decan Andreas Rivinus. Semesterüberschrift mit dem Wappen des Decans. In rothem Schild silberner Fluß, darin stehend ein nackter Mann, in der Rechten eine Angel, in der Linken einen Krebs haltend. Auf dem mit Lorbeerkranz gekrönten Helm, nach links gewandt, ein weißer Schwan, stehend, die Flügel erhoben. Die Wappendecken blau und roth. Das Wappen auf goldumrahmtem, violetterm Grund. Auf dem nächsten Blatte folgende Distichen:

„In sua insignia:

Candidus omnis olor, sed noster hic intus et extra est:

Vae capiti cano, mens ubi nigra subest!

Sponte quoque unda fluit piscoso limpida rivo;

Turbantem adsperget sed lutulenta luto.

M. A. R. S.“

W. 1635 Decan Lucas Pollio. Das Wappen des Decans in barocker Umrahmung auf rosa, grün eingefasstem Grunde. Schild getheilt, gold und schwarz. Darin männliche Figur, blau und gold getheilt gekleidet, einen schreitenden, doppelschwänzigen, roth gezüngten goldenen Löwen führend. Auf dem geschlossenen Helm dieselbe männliche Figur wie im Schilde, in der Rechten einen Kinnbackenknochen haltend, zwischen zwei Hörnern, gold und schwarz getheilt mit verwechselten Farben. Die Wappendecken schwarz und gold. Ueber dem Wappen in Umrahmung: „*In nomine Iesu*“, links davon: „*patiendo*“, rechts: „*et sperando*“, darunter: „*potior*“.

S. 1636 Decan Hieronymus Reckleben. Am Schlusse der Eintragungen die bewegliche, im dreißigjährigen Kriege in ähnlicher Form so häufig widertönende Klage: „*O tandem Pacem, Pacem da, Christe Redemptor*“.

S. 1637 Decan Philipp Müller. Am Schlusse der Eintragungen die Klage:

„Aspera tot passis finem da, Christe, malorum

Aut hyperaspistes noster, ut ante, mane!“

S. 1638 Decan Zacharias Schneider, Prodecan Philipp Müller. Der letztere leiht am Schlusse der Eintragungen dem Schmerze über den Verlust seines Weibes Ausdruck:

¹⁾ Siehe Seite LXVI.

„*Has inopina vices rapta mihi coniuge chara
Mors non dicenda tinxit amaritie.
O utinam per fata mihi caruisse liceat
His potius vicibus, quam caruisse mea!*“

L. P. M.

W. 1638 Decan Johannes Ittig. Die Hundertjahrfeier der Einführung der Reformation in Leipzig giebt dem Decan die Veranlassung zu folgenden Versen:

„*Exactum seclum est, ex quo divina recepta
Nobis Lux verbi tandem monstrante Luthero.
Omnia Romanis tenebris suppressa iacebant,
Omnia erant nummis venalia fasque nefasque
Mercari coelum cuius peccata licebat
Mercari cuius: Erat is potentia Nummi.
Qui magis Idolatra fuit, magis ille placebat
Et tamen has tenebras luci praeferre iuvabat.
Ah! quantas curas Ecclesia parva crucesque
Pertulit hoc propter verbum, venerabile verbum.
Ultima cruz, acris qui totum terruit orbem,
Tillius: hunc stravit tandem divina potestas
Auxilio aeterno Gustavi mira potestas.
Aut nunc aut nunquam: fuit haec conclusio patrum.
Nunc perit: nunquam persistet tempus in omne,
Ut palma est verbum, quae pressa in mole resurgit.
Nunc lupus inter oves versatur et obblanditur,
Amplius haud iras aut vulnera turba minatur
Cui non fidendum: pilus est mutabilis, haud cor
Praesidium omne tuis, Deus, est fida anchora spesque.
Hom. Il. XV. 262. Ps. 37 v. 46 et 54, 59 etc.*“

In der trüben Gegenwart setzt Ittig seine Hoffnung auf die Zukunft, die mit Gottes Hilfe sich besser gestalten wird:

„*Incipe nunc aliud, avibus felicibus, Accum.
Ἡμεῖς δὲ μεγάλῳ Διὶ πιθώμεθα βουλῇ
Ὅς πᾶσι θνητοῖσι καὶ ἀθανάτοισιν ἀνάσσει. Il. M.*“

S. 1639 Decan Conrad Beyer. Der Decan beginnt die Eintragung der Promovirten mit einem Verzeichnis aller Docenten der philosophischen Facultät. Der Rückgang ihrer Zahl läßt auch ihn die Klage über die Verderblichkeit des Krieges erheben und den Wunsch nach dem endlichen Friedensschlusse aussprechen:

„*Est ad dimidium nobis deducta Facultas,
Dum bellum et pestis contra nos saevit ultra.
Da studiis Deus et nobis valide incrementa,
Aetatem et vires: in laudem Nominis abni!
Εἰρήνη πολέμον κραίτων, βίος ὡς θανάτοιο:
Ἔστιν ἅπαξ θανεῖν, πολεμῆσθαι ἄπλετον ἄχθοιο.
Pax bello melior, velut est melior nece vita,
Una hora est mortis: mala bellum plurima portat.
Amoveas bellum, Deus, et da pace moriri, fruisci.
Ἐμποτος πότμος, δῆρις τε ὀλέθρα πένηκε.*“

Am Schlusse der Eintragung folgende Verse:

„*Nh̄i pára proq̄gōn ḥ q̄λλοq̄ροῖσα πελείας
Σημαίνει, ὅτι κύμα κατέπερνε γαλήνη.
Ὡς ἡμῖν σὺν τ' ἀγγελίῃ τάχα δεεῖνα ἴκοιτο
Τὸν πόλεμον κρηρῶν, τὰς ἑσμίνας τε πεπαιῶσθαι.
Τὰντα θεὸς δοίης ἡμῖν καὶ τὰντα γένοιτο.*“
„*Ut quondam rediit clausis emissa columba
Quae tempestatis ferret bona signa serенаe,
Sic et nos veniat laetum, quod nunciet orbi
Bellum cessasse, oppressis rediisse quietem
Det Deus hoc nobis aut mundum destruat istum: ἀρκέσθω.*“

S. 1640 Decan Hieronymus Kromayer. Die Semestereinleitung erscheint in einem die ganze Seite füllenden Bildwerk, das aus drei bunt umrahmten Inschriftentafeln besteht. In der oberen liest man: „*ΟΥΜΕ ΒΛΕΨΟΝ ἌΝΩ*“. In der mittleren befindet sich das Wappen Kromayers. In goldnem Schilde ein schwarzer Rabe. Auf dem gekrönten Helm zwischen goldnen Hörnern der schwarze Rabe, wie im Schild, Wappendecken schwarz und gold. Auf der unteren Tafel liest man: *1 Cor. 9, 25*: „*Nos autem, ut apprehendamus aeternam etc.*“.

S. 1641 Decan Andreas Rivinus oder Bachmann. In schmalem, ovalem Goldrahmen das Brustbild des Decans. Gesund gefärbtes, fleischiges, von reichem, braunem Haupthaar umrahmtes Gesicht, brauner Schnurr- und Knebelbart, schwarzes Gewand, darüber weißer Spitzenkragen, die Hände in weißen Spitzenmanschetten. Die rechte Hand, ein Buch umfassend, liegt auf einem Tisch, die mit einem goldenen Ring geschmückte Linke hält einen Handschuh. Am Bilde links: „*A. Aetatis XL*“. Links vom Bilde: „*Χάριτι δε Θεοῦ εἰμι, ὃ εἰμι*“, rechts: „*καὶ ἡ χάρις αὐτοῦ, ἡ εἰς ἐμὲ, οὐ κενὴ ἐγενήθη*“. Unter dem Bilde:

„*Contentor vulgi, mentis sectator apertae,
Nil humile ostendis de te, Bachmanne, minaris
Nil terrestre animo. Septem spatiosa per orbes
Disciplina capaci exhausta indagine rerum
Ipsa tibi laurum, coetu plaudente Deorum,
Obtulit et sacro florentem vertice servat.*“

Caspar Barthius
Eques Saxo.

Am Schlusse der Eintragung ist ein Brett gemalt, auf dem ein in spitzem Winkel gestellter Zirkel steht. Am Zirkel liest man: „*labore et constantia*“, auf dem Brett: „*M. Theophilus Colerus*“. Es war dies offenbar der Schreiber der kunstvoll ausgeführten Eintragung und der Maler.

S. 1643 Decan Philipp Müller. Am Schlusse der Eintragung poetische Beigabe:

„*Mars furit Europa tota: fremit Eurus et Auster.
Finem infinitis da, bone Christe, malis.*“

W. 1643 Decan Johannes Preibisius. Beigegeben ist der Semestereinleitung das Wappen des Decans in schwarzer Federzeichnung. In getheiltem Schild ein aufrecht nach rechts schreitender, doppelt geschwänzter Löwe, in der linken Pranke eine heraldische Lilie haltend. Auf dem gekrönten Helm zwischen offenem Flug die Schildfigur, wachsend. Das Wappen ist umgeben von einem sehr zart ausgeführten Blumengewinde und einem Blattkranz. Unten an dem Kranz: „*Z. L. LL. studiosus Zitta-Lusat. del. 26. Sept. 1644*“. Es war dies Zacharias Lochmann, der im Jahre vorher inseribirt worden war.

S. 1644 Decan Hieronymus Kromeyer. Am Schlusse der Eintragung ein Helm mit heruntergelassenem Visir, geschmückt mit bunten Straußenfedern. Dem Visir fliegen goldene Bienen zu.

S. 1645 Decan Gottfried Schlüter. Beigegeben ist das Wappen des Decans. In goldenem Schild drei schwarze heraldische Lilien. Auf dem Helm schwarz und gold gestreifter Wulst. Darauf zwischen zwei Hörnern, getheilt schwarz und gold in verwechselten Farben, eine schwarze heraldische Lilie. Wappendecken schwarz und gold. Der Schild auf hellrosa, mit dunkelrosa Rankenwerk durchzogenem Grund. Das Ganze in barockem Rahmen.

S. 1646 Decan Johannes Strauch. Schwarze Federzeichnung. In einem von Löwen rechts und links gehaltenen Rahmen: „*Arbos tarda venit factura nepotibus umbram*“.

S. 1647 Decan Andreas Rivinus. Die Semestereinleitung in einem ovalen Rahmen, links und rechts davon stehend zwei Figuren. Links reich geschmückte Frauengestalt in rothem Unter- und blauem Obergewand und gelbem Leibchen, einen Spiegel in der rechten und eine gekrönte Schlange in der linken Hand. Hinter der Figur eine Palme, in dem Wipfel des Baumes ein braunes Kästchen, daran in goldener Schrift: „*vis, fraus, invidia, calumnia*“. Darüber, aus den Wolken hervorgestreckt, eine segnende Hand. Rechts von der Inschriftentafel eine weißgekleidete Frauengestalt ohne Schmuck, in der rechten ein Herz, in der linken Hand zwei weiße Tauben haltend. Hinter ihr ein blühender Baum, auf den aus einer darüber schwebenden Wolke Blitze herabzucken. Das ganze Bildwerk erhebt sich auf einem barocken Untersatz. Auf diesem befindet sich unter der Frauengestalt links eine Cartouche mit der Inschrift: „*Estote prudentes sicut serpentes*“, unter der Frauengestalt rechts eine solche mit der Inschrift: „*Et simplices sicut columbae*“. In der Mitte des Untersatzes das Wappen des Rivinus.¹⁾

W. 1647 Decan Johannes Preibisius. Beigegeben ist der Semestereinleitung das Wappen des Decans auf rosa Grund, eingefast von einem barocken gelb und blauen, oben und unten mit geflügelten Engelsköpfen geschmückten Rahmen. Der Schild getheilt silber und schwarz, darin ein goldener, doppelt geschwänzter, roth gezüngter, gekrönter nach rechts schreitender Löwe, der in der linken Pranke eine goldene heraldische Lilie hält. Auf dem gekrönten Helm zwischen offenem, schwarzem Flug derselbe Löwe wie im Schild, wachsend.

S. 1648 Decan Friedrich Rappolt. Ein großes, farbiges Bildwerk am Schlusse der Eintragungen weist auf die Segnungen des endlich geschlossenen Friedens im Reiche hin. Offene Landschaft, im Hintergrunde Wald und Berge, im Vordergrund Aecker, rechts ein pflügender Bauer, links zwei Priester in classischer Gewandung, einem Altar, worauf eine Herme steht, sich nähernd, Kränze in der Hand. In der Mitte des Vordergrundes ein Altar mit Herme, über die eine aus Wolken hervorgestreckte Hand einen Kranz hält. In dem Kranze die Worte: „*Corona pacis*“. Am Fuße des Altars die Worte: „*Hic belli terminus esto*“. Unter dem Bilde in einer Cartouche:

„*Composuit longum Paz Oßenburgica bellum,
Cum finem caperet functio nostra suum.
Propria Germanis Paz haec sit, propria Musis,
Servet et ingenium Terminus iste vetus.
M. Frid. Rappolt.*“

Unter der Semesterinschrift in Umrahmung Rappolts Wappen. In blauem Schild schwarzer Rabe mit erhobenen Flügeln, nach rechts über einen grünen Hügel schreitend. Auf dem Helm blau und gold gestreifter Wulst. Darüber grüner Hügel mit dem Raben wie im Schild. Die Wappendecken rechts blau und gold, links schwarz und gold.

¹⁾ Siehe Seite xxxiii zu S. 1635.

W. 1648 Decan Leonhard Ursinus o. Behr. Beigegeben ein großes, die ganze Seite füllendes farbiges Bild. Offene Landschaft, im Hintergrunde Palmen, Gebüsch und ein Fluß, am Horizont Berge, in der Ebene Kälber und ein Bär. Im Vordergrunde eine Palme, links davon ein Kalb, rechts davon ein Bär, beide grasend. Darunter die Worte: „*Esaiæ XI. v. 7: vitulus et ursus pascentes simul*“. Darunter zwischen zwei musicirenden Engeln in barocker Umrahmung das Wappen des Decans auf hellrosa Grund.¹⁾

S. 1649 Decan Philipp Müller. Am Schlusse der Eintragungen die Distichen:

„*Quantum concessit tua feci gratia, Christe,
Ut potiar potu, tu quoque, Christe, iuca.
Spes infida, vale! valeat quoque gratia mundi!
Quem deludatis, quaerite tunc alium.*“

W. 1649 Decan Friedrich Leibnitz. Als Beigabe das Brustbild des Decans in schmalem Goldrahmen. Das Gesicht von gesunder, röthlicher Farbe, umgeben von lockigem, braunem Haupthaar, hohe Stirn, dürtiger brauner Schnurr- und Kinnbart. Angethan ist der Decan mit schwarzem Gewand und breitem, weißem Spitzenkragen. Die Hände sind von weißen Spitzenmanschetten umgeben. Die Linke ruht auf der Brust, die Rechte umfaßt ein Buch. Im Hintergrunde eine Säule, daran das Alter des Decans „*A. Aet. LII.*“ Am Schlusse der Eintragungen ein die Jahreszahl enthaltendes Distichon:

„*OMI nor Isto anno responset In Igne Ichova!
Sve CIs eX Vrbe In Vlla VlanDa VIa est.*“

S. 1650 Decan Christian Friedrich Franckenstein. Der Einleitung des Semesters ist ein großes, die ganze Seite füllendes Bildwerk in barockem Goldrahmen beigegeben. Links steil aufsteigender Berg, am Abhange Apollo, im Kreise der neun Musen sitzend. Auf dem Berge der blau geflügelte, weiße Pegasus, springend. Darüber in goldner Schrift: „*ΗΩΣ ΑΙΕΖΙΚΑΚΟΣ*“. Vom Felsen herab ergießt sich die kastalische Quelle. Hinter dem Felsen geht die Sonne auf. Rechts von dem Felsen eine weite, von Bergen begrenzte Ebene. Die Strahlen der aufgehenden Sonne vertreiben das dunkle Gewölk und die Vögel der Nacht und zwingen die wilden Thiere, in den Höhlen der Berge eine Zuflucht zu suchen. Im Vordergrunde sieht man einen pflügenden Bauer und einen im Weinberge arbeitenden Winzer. Unter dem Bilde in goldner Schrift auf schwarzem Grunde:

„*Septentrionis dira monstra disjicit
Aurora, pacis et caballinum catas
Fontem Deabus reddit, o pax aurea,
Pietati cultric, proprium musis bonum
Maneto semper propriumque Lipsiae.*“

In besonderer Umrahmung oben am Bilde das Wappen des Decans. In rothem Schilde ein silberner Pelikan in goldnem Neste, seine Jungen nährend. Auf dem gekrönten Helm offener Flug, getheilt silber und roth mit verwechselten Farben.

W. 1653 Decan Johannes Preibisius. Der Semestereinleitung ist das farbige Brustbild des Decans in goldenem Barockrahmen beigegeben. Der Kopf, umgeben von reichem, gelocktem, braunem Haar, ist leicht nach links gewandt, Schnurr- und Kinnbart dunkel. Gewand schwarz, weißer Spitzenkragen und weiße Manschetten. Die rechte Hand ist zur Brust erhoben. Unter dem Bilde das Wappen des Decans auf rosa Grund in goldenem Rahmen.²⁾

S. 1655 Decan Philipp Müller. Am Schlusse der Eintragungen ein Distichon:

„*Quam dederas vitam, mihi ferme est, Christe, peracta:
Ut vivam tecum, da bene posse mori.*“

¹⁾ Siehe Seite xv zu 1654.

²⁾ Siehe Seite xxxvi zu W. 1647.

Der trübe Ton des Distichons erklärt sich durch den Zusatz, den der Decan in der Einleitung macht. Er weist auf die 71 Jahre hin, die er zählte.

W. 1659 Decan Johann Adam Scherzer. In der Einleitung zählt der Decan die Mitglieder der philosophischen Facultät auf und erwähnt dabei den Tod des Johannes Preibisius. Er schließt mit dem Wunsche: „*Deus ter optimus, maximus quam diutissime saluos | et incolumes praestet singulos Communitatis colle | gas per Christum Dominum nostrum | Amen.*“

Die nächsten Eintragungen bis zum Schlusse des Bandes entbehren der Bildwerke und zeichnen sich lediglich durch schöne Schrift aus.

Der folgende Band der philosophischen Matrikel enthält die Promotionen der Jahre 1671 bis 1718. Der im Archiv der Facultät aufbewahrte Band ist in Holzdeckel, die mit reich gepreßtem Pergament überzogen sind, gebunden, 36 cm. hoch, 24 cm. breit und mit Metallecken und Metallschließen versehen. Auf dem Vorderdeckel, in der Mitte eingepreßt, das Bild Kaiser Maximilians mit Scepter und Reichsapfel, gepanzert, die Krone auf dem Haupte. Links oben das Wappen des Reiches, rechts das Spaniens, darunter liest man: „*Maximilianus II. D. G. Rom. Imp. Sem. Augus. Germa. Hunga. Boh. etc. Rex Archid. Austri. Dux etc.*“ Ueber dem Bilde: „*Matricula philosophiae*“, darunter 1678. Die Handschrift ist also einige Jahre später, nachdem sie in Benutzung genommen worden war, eingebunden worden. Auf der Rückseite des Hinterdeckels findet sich eingepreßt eine Darstellung des Salomonischen Urtheils mit der Unterschrift: „*Ingenium prudens poscit. Lites resoleit femineas. populus pectora docta timet I. Reg.*“ Der Rücken der Handschrift trägt ein rothes Schild, worauf in Goldschrift der Titel „*Matricula | fac. phil. vol. | V. ab Anno 1671—1718*“ | gedruckt ist, und die neue Signatur B⁵. Dem Text gehen in der Handschrift vier Papierblätter und ein Pergamentblatt voraus. Auf der Rückseite des Deckels und dem ersten Papierblatt ist eingetragen worden: „*Series decanorum in hac Matricula*“, beginnend mit L. Valentin. Alberti P. P. secunda vice Anno 1671, endend mit Joh. Schmidt septima 1717. Die Namen sind von wechselnden Händen eingeschrieben worden, derart, daß einzelne Decane ihren Namen und die ihrer Vorgänger, die den Eintrag vergessen hatten, einzeichneten. Hinter jedem Namen ist die Nummer der Seite vermerkt, mit der die Eintragung des Semesters beginnt. Die Handschrift zählt weiter 169 Pergamentblätter von 34 cm. Höhe und 22 cm. Breite, die nach Seiten bis 256 numerirt worden sind. Später hat man nur die erste Seite jeder Decanats-eintragung mit einer Zahl versehen.

Die Eintragungen sind sämmtlich in kunstvoller Schrift gehalten, bald in Antiqua, bald in Fraktur. Die Namen der Executoren, Clavigeri und Examinatoren erscheinen vielfach in großen Buchstaben geschrieben. Die farbigen Einträge verschwinden. Meist bedient man sich der schwarzen Schrift, die aber in den Einleitungen des öfteren an den Contouren mit goldener Farbe nachgezogen ist.

Wie in der Rectormatrikel, so geht also auch in der philosophischen Matrikel gegen Ausgang des 17. Jahrhunderts die Neigung zu künstlerischer Ausschmückung verloren. Ausnahmsweise finden wir zum W. 1691 das Bild des Decans Valentin Alberti. Kupferstich auf Pergament, umgeben von einem schwarzen, gold verzierten Barockrahmen. Die Umschrift um das Bild lautet: „*D. Valentinus Alberti P. P. Consistorialis, alumn. electoral. ephorus et decemvir in academ. Lips. anno aetatis LVI.*“ Alberti ist dargestellt in geistlichem Gewand, mit Perrücke, den Kopf leicht zur Seite geneigt, die rechte Hand zur Brust erhoben. Unter dem Bilde die Distichen:

„*Pingitur Albertus pictorque satisfacit arti,
Vivida si tantum gratia frontis adest.
Nempe sciunt animi, quos cepit gratia, talem
Integrus pingi non potuisse virum.*“

Dazu die Unterschrift:

„*Admirationi suae satisfactorius scribit Christianus Weise,
Gymnasii Zittav. Rect. Christian Romstet sculpsit.*“

Unter den Eintragungen des Decans Joh. Hnr. Ernesti zu S. 1700 findet sich ein Bildwerk. Fliegende Putte, Posaune blasend. An der Posaune Banner mit Aufschrift: „*Gloria in excelsis Deo*“. Zu W. 1700 endlich gehört ein die ganze Seite füllendes Bild. Obelisk, auf vier goldenen Kugeln stehend, über einem würfelförmigen Unterbau. Der Obelisk, gekrönt durch einen Januskopf. Unter dem Obelisk: „*Moderatore Domino Deo*“. Am Schlusse der Eintragung eine Vase in barocker Blumenrahmung. Darunter liest man:

„*Multa tui in vita miseranda et tristitia, Iesu,
Fata mihi tandem fac meliora fluant.*“

Endlich ist noch die Einleitung zum Decanat des Hieron. Dicelius im W. 1708 mit einem Bildwerk geschmückt. Zwei geflügelte Putten halten in der einen Hand Palmzweige, in der andern ein Spruchband mit der Legende:

„*Soli Deo Gloria.*“

Der vierte Band der Matrikel schließt mit dem W. 1717.

2. Die Form der Eintragungen ist in der Zeit von W. 1634 — S. 1709 dieselbe geblieben, wie in der Zeit vorher. Auf die Einleitung, in der sich der jedes Semester im Wandel der Nationen wechselnde Decan nennt¹⁾, folgen die beiden Clavigeri, die regelmäßig nach dem Amtsalter mit Berücksichtigung der Nation gewählt²⁾, und die drei Executores, die ebenfalls unter Berücksichtigung der Nation ausgeloozt wurden.³⁾ Alsdann werden die Prüfungstermine mit den aus den vier Nationen durch das Loos erwählten Examinatoren, bei der Magisterprüfung auch der Prokanzellar genannt. Hierauf folgten unter jedem Prüfungstermin die Listen der Candidaten, die Angabe, daß ihnen die erbetene Würde verliehen wurde, und in der Regel auch der Tag, an dem dies geschehen ist, wie auch der Name des Renuntiators oder Promotors. Den Schluß bilden die Berichte über die wichtigsten Beschlüsse der beiden jährlichen Convente von S. Aegidius und von S. Gregor über die Wahlen der Praefecti depositionis, der Stipendieninspectoren, ferner über die Aufnahme in das Concilium der Facultät, über Beurlaubung von Professoren, die Stellungen auswärtig einnahmen, aber die Rückkehr in ihr Universitätsamt sich vorbehielten, gelegentlich auch über Veränderungen in der Besetzung der Professuren, über die Ernennung zum Assessor der Facultät, über die Haltung der zwei Disputationen, durch die man sich zum academischen Lehramt habilitirte, und über die Aufnahme fremder Magister, die sich durch eine Disputation ihren Platz unter den Leipziger Magistern erwerben mußten.

Die Semestereinträge werden in der Regel durch einen Sinnspruch eingeleitet und geschlossen. So findet sich über der Einleitung: „*Σὺν τῷ θεῷ*“, „*Cum Deo*“, „*Deo benevolente*“, „*Iesu fortunante*“, „*Christo feliciter fortunante*“, „*Altissimi gubernante humanitate*“, „*Moderante Iehova triuno*“, „*Volente Altissimo*“, „*Auspice Iesu*“, „*Iuvante Deo*“, „*Iesu nostro redemptore iuvante*“, „*Virtute Altissimi*“, „*Deo propitio*“, „*Moderatore Homine Deo*“, „*Deo annuente*“, und andere derartige Devotionsformeln. Auch hebräische Worte werden über die Eintragung gesetzt. Am Schlusse lesen wir: „*δὲξα τῷ τρισαγίῳ*“. „*Tunc suus ex merito quemque tuetur honos*“,

¹⁾ Nicht immer war jede Nation im Stande, den Decan zu stellen, seitdem die Universität überwiegend von Landeskindern besucht wurde. Im W. 1684 erscheint der Meißner Joachim Feller, obwohl die bayrische Nation Anspruch auf das Decanat hatte, als Decan. Er war „*Bavarizatus*“.

²⁾ So heißt es bei Aufzählung der Clavigeri S. 1675: „*ordine exigente*“, S. 1679: „*ordine*“, W. 1679: „*secundum ordinem*“, W. 1678: „*per suffragia*“.

³⁾ Bei der Anführung der Executores wird häufig der Loosung Erwähnung gethan, z. B. S. 1675, W. 1678, S. 1679.

ferner: „*Sit Nomen Domini Benedictum*“, „*Soli deo gloria*“, „*Deo O. M., qui liberavit nos ab omni malo, sit soli Gloria*“, „*Deo clementissimo laus, honor sit et gloria in seculorum secula*“. Neben diesen kurzen Worten des Decans finden sich auch längere Sinnsprüche, z. B. W. 1639: „*Nihil opinionis causa, omnia conscientiae. Novit Iehova animum. Ergo nec vi, ne dolo. Pax!*“ W. 1643: „*Da pacem, Domine, in diebus nostris*“, W. 1656: „*Socrates apud Platonem in Critone: Non admodum nobis curandum est, quid de nobis multi loquantur, sed quid dicat unus, qui intelligit iusta et iniusta, atque ipsa Veritas*“, S. 1674: „*Velle dei sit velle meum! Ipse faciet*“, W. 1674: „*Pascitur in civis livor, post fata quiescit, | Tunc suus ex merito quemque tuctur honos*“, S. 1679: „*Deo aeterno Iehovae, qui dat lasso fortitudinem, cui vires non sunt, robur multiplicat, sit gloria*“, S. 1685: „*Sit, Deus alme, tuum benedictum in secula Nomen, | Sit tibi cunctis lausque decusque Bonis*“, S. 1689: „*Si recte facies, ne cures verba malorum, | Arbitrium non est et nostri, quid quisque loquatur*“, W. 1694: „*Caelo restat iter, caelo tentabimus ire*“, S. 1695: „*Fleres, si scires unum tua tempora mensem, Rides, cum non sis forsitan una dies*“, W. 1704: „*Thom a Kempis Lib. III. de Imitatione Christi cap. 47: Scribe, lege, canta, gene, ora: sustine viriliter contraria! Digna est his omnibus et maioribus praeliis vita aeterna*“, S. 1707: *Threnor. III 22: Misericordiae Iehovae sunt, quod non sumus consumti. Non defecerunt miseratione eius*“, W. 1708: „*Thom. a Kempis l. III. de Imitatione Christi cap. 47: Age quod agis: fideliter labora in Vineae meae et ego ero merces tua*“. Während in der Zeit vom W. 1559 bis S. 1634 in Sinnsprüchen und Citaten die Bibel und das classische Alterthum sich die Wage hielten, spricht sich in ihnen seit W. 1634 immer mehr eine kirchlich-religiöse Weltanschauung aus. Der große Krieg hatte die Menschen wieder beten gelehrt. Aus den Begleitworten der Eintragungen tönt uns die Unterwerfung unter den Willen Gottes und sein Lob vielstimmig entgegen.

Die Semesterüberschrift enthält in der Regel den Vor- und Familiennamen und den Geburtsort des Decans, seine academischen Würden und sonstigen Aemter, den Tag der Wahl, die Angabe, zum wievielten Male er sein Amt bekleidete, zuweilen auch die Angabe der Nation, der er angehörte. Nicht selten nimmt die Ueberschrift, wenn sie in der Form eines Diploms mit kunstvoll abgetheilten Zeilen abgefaßt ist, eine ganze Seite ein, z. B. im S. 1641: „*Feliciter | Laus Auxilio Redemptoris | Anno | Aerae Dionysianae | A Nativitate Salvatoris | Domini nostri Iesu Christi | MDCXLI | Per semestre aestivum | in incluto consilio | studii | bonarum artium et philosophiae | officia et dignitates | pio more obierunt, scholasticorumque | honorum titulos decenter exambierunt | et consecuti sunt ii, | Quorum nomina ordine hic descripta subsequuntur: | Nimirum | Die XVII. mensis Aprilis | Omnium praefatae Communitatis Philosophicae | collegarum | votis suffragiisque consentientibus | legitime electus et constitutus et | eiusdem laudatissimae facultatis | iterum | Decanus aestivus | Andreas Rivinus | Hala Saxo | Artis Medicae Licentiatus C. P. Caes. Poetices | Professor Publicus et Collegii principis Salarivatus, | eiusdemque p. t. Praepositus.*“ Meist sind aber die Ueberschriften kürzer gehalten, z. B. S. 1656: „*Supremo Numine Annuente et Consentiente Electorum Suffragiis XIII. Cal. Mai A. E. C. MDCLVI. Bonarum literarum et Philosophiae studiis in semestre aestivum secundum praefectus est Decanus M. Fridericus Rappolt SS. Theol. Baccalaur. et Dial. Melanethon. Tum Temporis Professor Publ. Sub cuius administratione muneribus publicis functi sunt honorumque titulos ambierunt ii, quorum nomina subiecta hic conspiciuntur.*“ Noch kürzer heißt es W. 1656: „*Iehova Clementer Largiente Anno Salutis MDCLXVI d. XII. Octobris Decanus Communitatis Studii Bonarum Artium et Philosophiae in Semestre hybernum delectus fuit M. Johann-Christophorus Lichtnerus Nymizensis Bohemus, Collegii Principis Collegiatus, cui sors adiunxit Executores . . .*“ und W. 1671: „*Anno Christi MDCLXXI. per semestre aestivum Decanus fuit M. Otto Menckenius Oldenburgensis Saxo, Moral. P. P. Executores fuerunt . . .*“ Selten geschieht es, daß der Decan noch weitere Angaben über sich macht, wie Conrad Beyer o. Bavarus im S. 1639, der berichtet, daß er Collega seit 1597, Professor seit 1607, Collegiat des Großen Collegiums seit 1609, Senior der Facultät seit 1629 sei und 66 Jahre zähle. Aehnlich berichtet der Decan des W. 1649

Philipp Müller, der 65 Jahre alt, seit 41 Jahren Assessor der Facultät und seit 35 Jahren Professor der Physik und Mathematik war. Gegen Schluß des Jahrhunderts zeigt sich in den Ueberschriften der Semester im Großen und Ganzen das Streben nach größerer Kürze.

Der Semestereinleitung und Nennung des Decans folgt die Anführung der Namen der drei Executoren, der zwei Clavigeri und der Examinatoren.

3. Die Promotionslisten. Bei weitem am wichtigsten sind unter den Aufzeichnungen des Decans für uns die Verzeichnisse der Promovirten. An die Nennung der durch das Loos für jede Prüfung bestimmten vier Examinatoren, unter denen jede Nation vertreten sein mußte, schließt sich im Sommersemester der Bericht über die zwei Baccalariatsprüfungen „circa solstitium aestivum“ und „ad aequinoctium autumnale“, im Winter der über die Magisterprüfung „circa brumam“ und die Baccalariatsprüfung „circa aequinoctium vernum“ an. Wie in früherer Zeit erfolgte Anfangs die Renuntiation der Baccalarien des Sommers der Regel nach im Juli und Anfang October, die der Magister Ende Januar oder im Beginn des Februar, der Baccalarien des Winters im März oder April. Doch fielen wegen ansteckender Krankheit oder Kriegsgefahr die Prüfungen zuweilen aus oder wurden auf spätere Zeit verschoben. So heißt es zum Winter 1636, daß die Candidaten des Magisteriums schon am 26. Januar 1637 für würdig dieses Grades erklärt wurden, aber wegen der Belagerung der Stadt durch die Schweden unter Banner erst am 20. April feierlich promovirt werden konnten, und daß aus demselben Grunde das Baccalariatsexamen ausfiel. Zum S. 1637 bemerkt der Decan, daß eine zweite Baccalariatsprüfung wegen Auftretens einer ansteckenden Krankheit und der Flucht der Studirenden nicht zu Stande kam. Die Frühjahrspromotion der Baccalarien im W. 1637 mußte wieder wegen der kriegerischen Wirren ausfallen. Die feierliche Renuntiation der Magister wurde im W. 1642 wegen der Belagerung der Stadt durch die Schweden unter Banner auf den 13. April 1643 verschoben. Im W. 1645 konnte wieder des Krieges halber nicht die Frühjahrsprüfung der Baccalarien abgehalten werden. Zum S. 1706 endlich bemerkt der Decan, daß die Herbstpromotion wegen des Einfalls der Schweden unterbleiben mußte.

Abgesehen aber von diesen durch äußere Ereignisse herbeigeführten Unregelmäßigkeiten, trat mit der Zeit eine Verschiebung in den Terminen ein. Etwa seit 1660 fiel die erste Baccalarienprüfung erst häufiger, dann regelmäßig aus. Die zweite aber, die im Herbst stattfinden und vor Beginn des Wintersemesters abgeschlossen sein sollte, wurde regelmäßig bis in den Winter verschoben und endete erst im November mit der Renuntiation. Seit dem S. 1681 galt als Regel, daß im Sommer überhaupt keine Promotion mehr vorgenommen wurde und im Winter außer der Magisterpromotion zwei Baccalarienpromotionen, die eine im November oder December, die andere im März stattfand. Die letztere kam freilich statt im April, wie sie sollte, häufig erst im Mai, ja im Juni zum Abschluß. War es früher schon Sitte gewesen, daß der Decan, der eine Prüfung einleitete, sie, wenn sie hinausgeschoben wurde, unter seinem Nachfolger als Exdecan zu Ende führte, so mußte jetzt dafür gesorgt werden, daß der Decan und die Examinatoren des Sommers, die nur noch die Herbstprüfung zu leiten hatten, für den Ausfall der Gebühren Entschädigung erhielten, zumal die Einnahmen aus den Baccalariatsprüfungen an sich geringer waren als die aus den Magisterprüfungen und durch den immer mehr einreißenden Brauch, Baccalariat und Magisterium zusammen zu erwerben, noch vermindert werden mußten. Es kam daher im W. 1653, wie der Decan zu den Eintragungen dieses Semesters bemerkt, zu einem wichtigen Beschluß, der dahin ging, daß dem Decan und den Examinatoren des Sommersemesters auch die Frühjahrspromotion, am Ende des Wintersemesters, überlassen und der Decan und die Examinatoren des Wintersemesters auf die Magisterpromotion beschränkt wurden. Die Eintragungen der Baccalarien des Wintersemesters hat man zum Theil nachträglich bei dem vorhergehenden Sommersemester bewirkt. Die Unübersichtlichkeit, die hierdurch herbeigeführt wurde, hat zur

Folge gehabt, daß ich die 12 Baccalarien vom 24. IV. 1691 zum Jahre 1690, die 18 Baccalarien des 17. IV. 1697 zum Jahre 1696 gesetzt habe, was von mir erst nachträglich bemerkt und in den Nachträgen verbessert worden ist.

Für jede Prüfung werden zuerst die Candidaten verzeichnet. Wer sich zur Baccalariatsprüfung, der „*Promotio baccalaurealis*“, meldete, wird seltener als „*baccalaureandus*“, häufiger als „*petitor primae laureae*“, „*candidatus baccalaureatus*“ oder „*candidatus primae laureae*“ oder „*candidatus philosophiae*“ bezeichnet. Wer der Prüfung genügt hatte, und dies ist regelmäßig bei allen, die zu ihr zugelassen wurden, der Fall, erhält die „*scholasticorum honorum primitias*“ oder die „*baccalaurealem lauream*“, oder „*primam lauream*“, wird „*baccalaureus philosophiae*“, „*philosophiae atque optimarum artium et linguarum baccalaureus*“, „*artium et philosophiae baccalaureus*“, „*bonarum artium et philosophiae baccalaureus*“. Die alte Bezeichnung „*bacularius*“ und „*baccalarius*“ ist völlig verschwunden.

Die Leitung der Prüfung fiel nach wie vor regelmäßig dem Decan zu, der sie, wenn sie erst im nächsten Semester zum Abschluß kam, wie wir bereits sahen, als Exdecan zu leiten hatte. Nicht selten ist namentlich gegen Ausgang des 17. Jahrhunderts angemerkt worden, daß die Frühjahrspromotion der Baccalarien im April, Mai oder Juni „*sub auspiciis veteris decani*“, also des Decans des vorangegangenen Sommersemesters, stattgefunden habe. Die feierliche Verkündigung der neuen Baccalarien wurde von einem durch das Loos gewählten Magister vollzogen, der gegen Ausgang des 17. Jahrhunderts z. B. bei der Frühjahrsrenunciation von 1686, 1687, 1688 „*Brabeuta*“ genannt wird.

Wer sich bei der „*Promotio magisterialis*“ um die Magisterwürde bewarb, heißt „*candidatus secundae laureae*“, „*candidatus supremae laureae, petitor magisterii*“. Es werden die aufgezählt „*Qui magisterii titulum a facultate petierunt*“ oder „*Qui magisterii titulum ambierunt*“. Als eine Neuerung erscheint es, wenn im W. 1679 den Candidaten des Magisteriums das Prädicat „*doctissimi iuvenes*“ ertheilt wurde. Auch der Prüfung wird häufig Erwähnung gethan. Im Anschlusse an die Nennung der Examinatoren wird von den Candidaten gesagt: „*quorum percontationibus se subiecerunt*“. Es heißt auch, daß sie ihre Würde „*post antegressam legitimi Tentaminis et Examinis publici censuram*“ erhalten hätten und „*debito examine prius explorati*“ oder „*post accuratam dominorum examinatorum et professorum censuram praevio accurato examine probati*“ seien. Sehr verschieden wird der academische Grad des Magisters bezeichnet. Neben „*magister philosophiae*“ erscheinen Formen wie „*philosophiae magister et doctor*“, „*artium et philosophiae magister sive doctor*“, „*optimarum artium et philosophiae magister*“ oder „*Liberalium artium et philosophiae magister sive doctor*“ oder „*linguarum, artium et verae, sanae, sobriae castaeque philosophiae magister*“, „*artium ac philosophiae doctor, quem magistrum nominant*“. Es heißt von den Candidaten, daß sie „*titulo magisterii*“ geschmückt, daß ihnen „*summus titulus in artium bonarum studio*“ oder „*titulus, gradus ac iura magisterii*“ oder „*insignia magisterii*“ übertragen wurden, daß sie „*honorem atque iura doctoratus philosophici Lipsiensis*“ erhielten.

Eines geht aus der Fülle der wechselnden Bezeichnungen hervor, daß der Titel eines Magister artium der früheren Zeit verschwand. Die Philosophie trat mit den Künsten meist verbunden auf. Und zu deutlichem Ausdruck kam zugleich, daß man den Magister für durchaus gleichwerthig mit dem Doctor der andern Facultäten angesehen wissen wollte.

Die feierliche Renunciation der Magister fiel dem Decan des Wintersemesters zu. War er zugleich Prokanzellar, so überließ er sie der Regel nach einem Substituten. Doch finden sich Ausnahmen, die jetzt um so leichter eintreten konnten, als das Kanzleramt, das der Prokanzellar vertrat, zu völliger Bedeutungslosigkeit herabgesunken war. Der Decan des W. 1685 Valentin Alberti hat, obwohl er zugleich das Amt des Prokanzlers bekleidete, die Magister jenes Semesters renunziert.

Schon früher war es vereinzelt geschehen, daß sich Bewerber um das Magisterium einfanden, die das Baccalariatsexamen noch nicht abgelegt hatten, und unter Außerachtlassung der Statuten, die zwischen der Baccalariats- und der Magisterprüfung eine Frist von vier Semestern verlangten, nach vorangegangener Prüfung zugleich zu Baccalarien und Magistern promovirt wurden.¹⁾ Es lag auf der Hand, daß diese rasch nachgeholt Prüfung sich nur auf Aeüßerlichkeiten, vor allem auf den Nachweis, daß gewisse Vorlesungen gehört worden waren, beschränkte, und daß vor allem dafür Sorge getragen wurde, daß die Candidaten durch Uebergehen der Baccalariatsprüfung sich keine Kosten ersparten. Die Zahl der Magister, die an demselben Tage auch das Baccalariat erwarben, ist von Jahr zu Jahr gewachsen. Seit dem W. 1659 hielt man es bereits des öfteren für nothwendig, die Candidaten des Magisteriums, die bereits das Baccalariat erworben hatten, hervorzuheben und sie den andern gegenüber als „*philosophiae baccalauri*“ zu bezeichnen. Ich habe in der die Promotionen der philosophischen Facultät enthaltenden II. Tabelle am Schlusse der Einleitung hinter der Zahl der promovirten Magister in runder Klammer die Zahl derer angemerkt, die von ihnen beide Würden zugleich erwarben.

Nach wie vor wurden die Baccalarien, ohne Rücksicht auf das Datum der Vereidigung, nach der Zeit ihrer ersten Inscription geordnet, die Magister nach der Zeit der Erwerbung des Baccalariats. Doch wurde insofern die althergebrachte Ordnung geändert, als die Magister, die das Baccalariat zusammen mit dem Magisterium erwarben, in der Regel an die letzte Stelle traten, Personen im geistlichen oder im Schulamte dagegen an erster Stelle genannt wurden. So erhielt Ernestus König aus Stargard in Pommern, Subrector des Stettiner Gymnasiums, „*ob honoratum officium scholasticum*“ die erste Stelle unter den Magistern des W. 1660. Der Diaconus Constantin Ambrosius Lehmann aus Döbeln wurde im W. 1661 in gleicher Weise ausgezeichnet, und dem Actuar der Universität Johann Wolfgang Sauerbier von Schleusingen, der am 24. Januar 1667 Baccalariat und Magisterwürde zugleich erwarb, erwies man insofern eine seiner Beschäftigung gebührende Rücksicht, als man mit ihm die Reihe derjenigen eröffnete, die beide academische Würden an demselben Tage zugleich empfangen.

Obwohl die Satzungen der Facultät eine Promotion in Abwesenheit nicht zuließen, war doch schon in der Zeit vor dem W. 1634 ein Beispiel hierfür gegeben worden.²⁾ Am 14. April 1660 wird Math. Vogler Nurnburgen. unter den Baccalarien als „*absens promotus*“ bezeichnet. Ein neuer Fall wird bei der Magisterpromotion vom 30. I. 1668 vom Decan angemerkt. David Heinrich Neumann, Berga-Lünaeburgensis, konnte, weil amtlich verhindert, nicht nach Leipzig kommen, wurde aber auf das Zeugnis einer „nicht gewöhnlichen Bildung“, das ihm von Leipziger Professoren ausgestellt wurde, zum Baccalar und Magister zugleich promovirt. Es ist anzunehmen, daß derartige Fälle des öfteren vorkamen, aber von den Decanen nicht besonders kenntlich gemacht wurden. So wird am 24. I. 1667 Salomo Eichler Altenburgen. unter den zum Baccalar und Magister Promovirten ohne Zusatz genannt. Er war „*absens*“ promovirt worden und mußte am 18. September 1667 „*pro loco inter magistros Lipsienses*“ disputiren. Eine solche Disputation scheint nur von denen verlangt worden zu sein, die an eine spätere Habilitation dachten. Daß mit dem Einreißen der Promotionen „*in absentia*“ das Ansehen der academischen Würden außerordentlich geschädigt wurde, braucht nicht erst ausführlich dargelegt zu werden.

Ganz vollständig sind übrigens die Promotionsverzeichnisse der philosophischen Facultät nicht. Johannes Ittig z. B. hat im W. 1670 seine Promotionen nicht eingetragen. Sein Nachfolger hat Platz für sie gelassen, der aber nicht ausgefüllt worden ist. Bei einigen Sommersemestern bleibt es fraglich, ob Baccalariatspromotionen stattgefunden haben oder nicht. Wohl werden kurz

¹⁾ Siehe Bd. I, p. LXXIV.

²⁾ Siehe Bd. I, p. LXXV.

darauf Magister aufgeführt, die der Zeit nach sehr wohl in diesen Semestern zu Baccalarien promovirt worden sein können, doch ist es auch möglich, daß sie mit dem Magisterium zugleich das Baccalariat erwarben, denn nicht immer sind die Personen, die zu beiden Würden durch denselben Act promovirt wurden, hervorgehoben worden. Ich habe in der Liste der Promotionen überall dort, wo ich annehmen durfte, daß die Decane ein Eintragen der Promotion unterlassen haben, ein Fragezeichen eingesetzt. Da die Eintragungen immer erst ein halbes Jahr oder noch länger nach der Amtszeit stattfanden, so konnte leicht, wenn der Nachfolger nicht drängte, die Einzeichnung ganz unterlassen werden.

4. Uebersicht über die Zahl der Promotionen. Die Vertheilung der Promotionen auf die einzelnen Jahre ist aus der Tabelle II am Schlusse der Einleitung zu ersehen. Nach Jahrfünften berechnet, stellt sich die Zahl der vollzogenen Promotionen folgendermaßen dar:

	Bacc.	Im Jahres- durchschnitt	Mag.	Im Jahres- durchschnitt
W. 1634—S. 1639	112	22,4	88	15,6
W. 1639—S. 1644	81	16,2	74	14,8
W. 1644—S. 1649	79	15,8	70	14,0
W. 1649—S. 1654	134	26,8	99	19,8
W. 1654—S. 1659	74	14,8	81	16,2
W. 1659—S. 1664	116	23,2	138	27,6
W. 1664—S. 1669	88	17,6	118	23,6
W. 1669—S. 1674	83	16,6	83	16,6
W. 1674—S. 1679	71	14,2	96	19,2
W. 1679—S. 1684	98	19,6	113	22,6
W. 1684—S. 1689	122	24,4	163	23,6
W. 1689—S. 1694	108	21,6	162	23,4
W. 1694—S. 1699	163	32,6	163	23,6
W. 1699—S. 1704	157	31,4	195	39,0
W. 1704—S. 1709	142	28,4	171	34,2

Die Zahl der Baccalariatsprüfungen fällt zunächst in den drei Jahrfünften vom W. 1634—S. 1649 in Folge des Krieges andauernd, steigt aber wieder im Jahrfünft W. 1649—S. 1654 sehr erheblich. Alsdann folgt ein, von einzelnen Schwankungen unterbrochener Rückgang, bis seit W. 1684 von neuem eine Zunahme sich bemerkbar macht. In dem Jahrfünft von W. 1694—S. 1699 erreicht sie den Höhepunkt mit einem Jahresdurchschnitt von 32,6 Baccalariatspromotionen. Die Zahl der Magister zeigt auch anfangs in Folge der Kriegswirren ein dauerndes Sinken, steigt dann von W. 1649 an, mit einer Unterbrechung im Jahrfünft W. 1659—S. 1664, zu einem Jahresdurchschnitt von 27,6, um dann wieder zu fallen. In dem Jahrfünft vom W. 1699—1704 erreicht sie den Höhepunkt mit einem Jahresdurchschnitt von 195 Magisterpromotionen.

Vergleicht man die Zahl der vollzogenen Promotionen mit den Inscriptiozziffern, so bemerkt man, daß sie sich nach Höhe und Tiefe nicht entsprechen. Die Maxima der Inscriptiozziffern der Iurati liegen in den Jahrfünften W. 1674—1679 und W. 1689—1694, die Minima in den Jahrfünften W. 1639—S. 1644 und W. 1679—1684, die Maxima der Promotionsziffern in den Jahrfünften W. 1654—S. 1659, W. 1664—1669, W. 1684—S. 1689 und W. 1694—S. 1699, W. 1699—S. 1704, die Minima in den Jahrfünften W. 1644—S. 1649, W. 1659—S. 1664 und W. 1674—S. 1679.

Hinsichtlich des Verhältnisses der Zahlen der Promovirten zu der der Iurati ist zu bemerken, daß die Zahl derer, die einen academischen Grad erworben haben, in dem hier behandelten Zeitraum zurückgegangen ist. Den 4345 Iurati, die in den 25 Jahren von W. 1634—S. 1659 inscribirt

wurden, stehen 892, den 11288 Iurati aus den 25 Jahren von W. 1684—S. 1709 1546 Promovirte gegenüber, das heißt in der ersten Periode haben 20,5%, in der zweiten nur 13,7% einen academischen Grad erworben. Vergleichen wir insbesondere die Baccalariatspromotionen mit der Zahl der Inscriptionen, so stehen den 4345 Iurati der ersten Periode 480, den 11288 Iurati der zweiten 692 Baccalarien gegenüber, das heißt in der ersten Periode sind 11,05% der Iurati Baccalarien, in der letzten dagegen 6,1% geworden. Das Verhältnis wiederholt sich bei den Magistern. In den ersten 25 Jahren der hier behandelten Zeit haben 9,9% der Iurati die Magisterwürde erlangt, in den letzten Jahren dagegen nur 7,5. Während aber in den ersten fünf Jahrfünfteln von 480 Baccalarien 412 mithin 85,9% zur Magisterwürde gelangten, stehen in den letzten fünf Jahrfünfteln von W. 1684 bis S. 1709 den 692 Baccalarien 854 Magister gegenüber. Es hängt dies damit zusammen, daß die Zahl der Scholaren, die sich mit dem Baccalariat begnügten, immer geringer wurde, die weit überwiegende Mehrzahl die Magisterwürde erwarb und eine steigende Anzahl beide Würden zusammen an demselben Tage erlangte.

5. Die Länge der Studienzeit ist nach dem Durchschnitt schwer zu berechnen, da wir in vielen Fällen nicht darüber unterrichtet sind, wann mit den Studien begonnen wurde, ob der Promovirte sie nicht unterbrochen oder aber, ob er schon an einer andern Hochschule studirt hatte. Die Ergebnisse der Untersuchung sind daher für die einzelnen Semester, wie wir schon in der Einleitung zum 1. Bande gesehen haben, außerordentlich schwankende. Mehrere Beispiele mögen dies erläutern.

Am 16. April 1653 wurden 13 Baccalarien promovirt:

- Zobelius Thom. Frdr. Schneberg. Misn. n. 16 gr., iur. W. 1651.
- Göringius Joh. Lips. n. S. 1639, iur. ?
- Walther Abr. Ciza Misn. n. S. 1640, iur. 1651.
- Schmidt Bernh. Cygnaeus n. S. 1645, iur. W. 1651.
- Wecker Joh. Christoph. Dresden. n. S. 1645, iur. S. 1647.
- Deuterich Joh. Heburgen. i. S. 1646.
- Jacobi Joh. Weida Varisc. n. S. 1647, iur. 1651.
- Töpfer Joh. Numburgen. i. S. 1649.
- Friccius Hnr. Brunsviga Schöppensteten. n. S. 1649, iur. ?
- Köler Christ. Bethania-Siles. n. W. 1649, iur. ?
- Schmiedell Joh. Lips. n. S. 1650, iur. ?
- Matsperger Joh. Andr. Aug. Vindel. i. S. 1651.
- Sauerbier Christoph. Ern. Schleusinga Franc. i. W. 1651.

Wenn wir diejenigen ausscheiden, bei denen der Beginn der in Leipzig betriebenen Studien ungewiß bleibt, so erhalten wir ein durchschnittliches Studium von 4—5 Semestern. Von den 16 Magistern, die am 27. Januar desselben Jahres ihre Würde davon trugen, waren zwei im S. 1650, einer im S. 1651, acht im W. 1652, drei im S. 1652, zwei im W. 1652, kurz vor der Magisterpromotion Baccalarien geworden. Es ergibt dies für die Baccalarien eine weitere Studienzeit von 2—3 Semestern, zusammen ein akademisches Studium von 6—8 Semestern.

Am 21. IV. 1674 wurden acht Baccalarien promovirt:

- Stübelius Andr. Dresden. dp. W. 1661, iur. W. 1673.
- Zobelius Enoch. Schneeberg. Misn. dp. S. 1668, i. W. 1672.
- Mylius Nathan. Freireita Varisc. n. S. 1665, i. S. 1671.
- Schilling Wolfg. Hnr. Grünberg. Misn. dp. S. 1666, i. W. 1672.
- Thönnickern Joh. Dav. Jessena Sax. dp. S. 1667, i. W. 1672.
- Ludwig Joach. Christoph. Schlaiza Varisc. dp. S. 1669, i. W. 1672.
- Freyberg Christoph. Bischoffswerden. Misn. dp. S. 1669, i. W. 1672.
- Fibiger Joh. Adam Löbavia Lusat. dp. S. 1671, i. S. 1671.

Zum Theil waren diese Baccalarien, ehe sie vereidigt wurden, schon recht lange deponirt. Rechnet man ihr Studium von der Vereidigung ab, so erhält man eine durchschnittliche Dauer von $4\frac{1}{2}$ Semestern.

In demselben Semester, am 29. I. 1674 erwarben 19 Baccalarien den Magistergrad. Davon hatte einer 10, zwei 7, einer 6, vier 5, vier 4, drei 3, drei 2 und einer 1 Semester gebraucht, um die Baccalariatswürde zu erreichen, im Durchschnitt also ungefähr $4\frac{1}{2}$ Semester. Um Magister zu werden haben sie eine verschiedene Anzahl von Semestern an der Universität zugebracht: einer 10, sieben 5, vier 4, fünf 3 und zwei 2 Semester. Man erhält daher eine Durchschnittszahl von 4 bis nahezu 5 Semestern, für die ganze Studienzeit also beinahe 9 Semester. Im Allgemeinen hat sich, wie zahlreiche Nachprüfungen mir ergeben haben, die durchschnittliche Studienzeit derer, die die Magisterwürde erwarben, im 17. Jahrhundert auf 6—9 Semester erstreckt.

II. Die oberen Facultäten. 1. Die Handschriften. Die Promotionen der theologischen Facultät sind bis zum Jahre 1643 dem Liber facultatis theologicae entnommen worden, das von mir in der Einleitung zum 2. Bande der älteren Matrikel eingehend beschrieben worden ist.¹⁾ Die folgenden Promotionen vom 30. April 1650 an habe ich den Collectaneen entlehnt, die der Magister Wilhelm Ferdinand Vetter, Notar und Offizial der Juristenfacultät, für die theologische Facultät verfaßte und am 22. November 1789 den Professoren Rosenmüller, Burscher, Morus und Hempel widmete. Ueber diese Handschrift, die unter der Signatur F 5 im Archiv der theologischen Facultät aufbewahrt wird, hat Zarncke²⁾ ausführlich gehandelt. Veters Collectaneen sind, wo es sich um die Listen der Promovirten handelt, im Großen und Ganzen zuverlässig. Freilich waren seine Vorlagen nicht immer lückenlos und genau. Hinsichtlich der Promotionen der Juristenfacultät bin ich den von mir im 2. Bande der älteren Matrikel beschriebenen Handschriften gefolgt.³⁾ Eben so wenig wie die theologischen lassen sich die juristischen Promotionen lückenlos für die Zeit bis 1709 anführen. Schlimmer noch ist es um die Angaben der medicinischen Facultät bestellt. Die von mir in der Einleitung zum 2. Bande der älteren Matrikel angeführten Handschriften, ferner einige handschriftliche, im Archiv der medicinischen Facultät aufbewahrten Promotionsprogramme geben für das 17. Jahrhundert einige wenige Namen an. Erst für die Jahre 1694—1699 und für den S. 1703 gelang es mir, noch einzelne Promotionen von Baccalarien der Medicin zu Licentiaten festzustellen. Für die genannten Jahre haben sich die Prokancellariatsacten der Merseburger Regierung erhalten. Sie finden sich im Königl. Staatsarchiv zu Magdeburg unter der Signatur „Sachsen 247 XI. 8 Diplomata Procancellariatus facultatis medicae Lipsiensis“. Enthalten sind in ihnen die Gesuche der medicinischen Facultät an die Stiftsregierung, in denen regelmäßig der Name des Candidaten, der sich um die Lizenz bewarb, genannt und zugleich die Bestätigung des in dem Gesuche angeführten Prokancellars für die in Aussicht stehende Prüfung erbeten wurde. Nach den beiliegenden Antworten erfolgte die Bestätigung des Prokancellars nur wenige Tage nach Einlaufen des Gesuchs. Die Prüfung ließ nicht lange auf sich warten. Unmittelbar darauf erfolgte die Doctorpromotion, zu der eine erneute Prüfung nicht erforderlich war. Es muß immer angenommen werden, daß die Licentiaten der Medicin auch alsbald zu Doctoren promovirt wurden. Zu bemerken ist, daß nicht selten der medicinische Doctorgrad „in absentia“ erworben wurde. Natürlich handelte es sich dabei nur um den bloßen Titel. Ein Anrecht auf einen Platz unter den Doctoren der Facultät gab in diesem Fall der Grad nicht.

2. Die Zahl der Promotionen. Die jährlich vorgenommenen Promotionen sind aus der III. Tabelle am Schlusse der Einleitung zu ersehen.

¹⁾ Erler, Die Matrikel der Universität Leipzig (Leipzig 1897) II, Seite XIII.

²⁾ Die urkundlichen Quellen zur Geschichte der Universität Leipzig in den ersten Jahren ihres Bestehens. Abhandl. der Philolog.-Histor. Classe der K. S. Gesellsch. der Wissenschaften (Leipzig 1857) II, Seite 897.

³⁾ A. a. O. Seite XXVI.

Von Jahrfünft zu Jahrfünft zusammengestellt, soweit die genannten Vorlagen es gestatten, ergeben sich für die Zeit von W. 1634—S. 1709 für die Promotionen der oberen Facultäten folgende Zahlen:

Semester	Theol.			Iur.			Med.		
	bacc.	lic.	dr.	b.	lic.	dr.	b.	lic.	dr.
W. 1634—S. 1639	—	—	1	—	—	6	—	—	—
W. 1639—S. 1644	26	10	6	3	—	7	—	2	—
W. 1644—S. 1649	—	5	—	4	—	3	—	—	—
W. 1649—S. 1654	6	5	6	7	—	3	—	4	4
W. 1654—S. 1659	6	7	4	6	—	8	—	7	7
W. 1659—S. 1664	15	7	—	10	—	6	—	4	4
W. 1664—S. 1669	19	8	10	11	—	9	—	6	14
W. 1669—S. 1674	13	7	—	7	—	5	—	—	—
W. 1674—S. 1679	4	7	6	8	—	—	—	—	—
W. 1679—S. 1684	11	2	—	13	—	11	—	—	—
W. 1684—S. 1689	20	6	—	12	—	8	—	—	—
W. 1689—S. 1694	5	4	—	11	—	9	—	—	—
W. 1694—S. 1699	1	7	—	1	—	4	—	15	—
W. 1699—S. 1704	16	6	11	16	—	9	—	4	—
W. 1704—S. 1709	9	4	8	10	—	6	—	—	—

I.

Die Rectoren und die Anzahl der Inscriptionen.

Nr.	Semester	Rektor	Eintrag	Misn.	Sax.	Bav.	Pol.	Ges. S.	Iur.
451	W. 1634	Johannes Heintz von	n. iur.	146	29	2	25	202	} 43
		Joachimsthal II., med. dr.	ser. iur.	23	2	—	3	28	
		fac. med. senior et prof. patholog.	iur.	5	5	2	3	15	
452	S. 1635	Conrad Beyer von Halle	n. iur.	148	32	9	12	201	} 104
		II., utr. linguae et histor. prof. publ.	ser. iur.	43	5	2	3	53	
			iur.	9	7	25	10	51	
453	W. 1635	Samuel Mosbach von Rudolstadt II., iur. utr. dr. et prof. publ.	n. iur.	11	6	4	—	21	} 29
			ser. iur.	3	1	—	—	4	
			iur.	12	5	1	7	25	
454	S. 1636	Georg Tobias Schwendendörffer von Nürnberg II., iur. utr. dr., pandectarum prof. publ.	n. iur.	198	31	23	31	283	} 95
			ser. iur.	41	4	1	4	50	
			iur.	12	7	19	7	45	
455	W. 1636	Johannes Zeidler von Löwenberg II., med. dr., chirurg. et anatom. prof. publ.	n. iur.	4	—	1	—	5	} 8
			ser. iur.	1	—	1	—	2	
			iur.	2	4	—	—	6	
456	S. 1637	Johannes Michaelis von Soest, med. dr., physiol. prof. publ.	n. iur.	18	6	6	2	32	} 13
			ser. iur.	6	—	2	—	8	
			iur.	2	1	1	1	5	
457	W. 1637	Enoch Heiland von Weissenfels II., iur. utr. dr. et prof. publ.	n. iur.	167	45	19	67	298	} 69
			ser. iur.	47	2	—	10	59	
			iur.	—	3	3	4	10	
458	S. 1638	Andreas Corvinus von Westenfeld III., iur. utr. lic., artis orator. et ling. lat. prof. publ.	n. iur.	79	22	11	16	128	} 45
			ser. iur.	13	2	2	4	21	
			iur.	5	5	7	7	24	

Nr.	Semester	Rector	Eintrag	Misn.	Sax.	Bav.	Pol.	Ges. S.	Iur.
459	W. 1638	Johannes Heintz von Joachimsthal III., med. dr., fac. med. senior et prof. pathol.	n. iur.	13	8	—	—	21	} 7
			ser. iur.	1	—	—	—	1	
			iur.	3	3	—	—	6	
460	S. 1639	Andreas Rivinus von Halle, med. lic., comes palatin. Caesar., poet. prof. publ.	n. iur.	44	2	4	6	56	} 24
			ser. iur.	7	1	2	2	12	
			iur.	5	3	2	2	12	
461	W. 1639	Caspar Michael Welsch von Leipzig, iur. utr. dr., pandect. prof. publ.	n. iur.	10	—	2	2	14	} 10
			ser. iur.	2	—	—	—	2	
			iur.	2	2	2	2	8	
462	S. 1640	Georg Tobias Schwendendorffer von Nürnberg III., iur. utr. dr., pandectarum prof. publ.	n. iur.	128	14	3	25	170	} 79
			ser. iur.	40	2	2	7	51	
			iur.	7	10	14	7	28	
463	W. 1640	Johannes Zeidler von Löwenberg III., med. dr., chirurg. et anatom. prof.	n. iur.	43	10	1	3	57	} 21
			ser. iur.	12	2	—	—	14	
			iur.	3	—	1	3	7	
464	S. 1641	Johannes Michaelis von Soest II., med. dr., physiol. prof. publ.	n. iur.	159	30	7	22	218	} 86
			ser. iur.	47	—	2	2	51	
			iur.	12	5	5	13	35	
465	W. 1641	Heinrich X. Reuss jüng. Linie von Plauen. Adjunctus Prorektor: David Lindner von Chemnitz, iur. utr. dr., tit. de verborum significat. prof. publ., academ. syndicus.	n. iur.	20	2	—	5	27	} 17
			ser. iur.	2	1	—	—	3	
			iur.	7	2	2	3	14	
466	S. 1642	Heinrich X. Reuss jüng. Linie von Plauen II. Adjunctus Prorektor: Johannes Ittig von Schleusingen, med. lic., organ. Aristot. prof. publ.	n. iur.	138	59	3	21	221	} 71
			ser. iur.	24	7	1	7	39	
			iur.	7	12	7	9	32	
467	W. 1642	Heinrich X. Reuss jüng. Linie von Plauen III. Adjunctus Prorektor: Johannes Philippi von Waldau, iur. utr. dr. et practicus, coll. b. Virgin. collegiatus.	n. iur.	9	2	1	1	13	} 18
			ser. iur.	3	—	—	—	3	
			iur.	8	2	5	—	15	
468	S. 1643	Johannes Michaelis von Soest III., med. dr., pathol. prof. publ.	n. iur.	105	21	6	11	143	} 40
			ser. iur.	32	1	—	2	35	
			iur.	4	—	1	—	5	



Nr.	Semester	Rector	Eintrag	Misn.	Sax.	Bav.	Pol.	Ges. S.	Iur.
469	W. 1643	Franz Romanus von Leipzig, iur. utr. dr. et prof. publ.	n. iur.	11	2	4	—	17	} 10
			ser. iur.	2	1	1	—	4	
			iur.	2	3	—	1	6	
470	S. 1644	Georg Tobias Schwendendörffer von Nürnberg IV., iur. utr. dr., pandectarum prof. publ.	n. iur.	5	3	—	4	12	} 6
			ser. iur.	3	—	—	—	3	
			iur.	2	1	—	—	3	
471	W. 1644	Johannes Hoppe von Löwenberg, med. dr., anatom. prof. publ.	n. iur.	54	13	—	3	70	} 30
			ser. iur.	16	7	—	2	25	
			iur.	2	3	—	—	5	
472	S. 1645	Andreas Rivinus von Halle II., med. dr., poet. prof. publ.	n. iur.	276	67	29	35	407	} 131
			ser. iur.	68	16	3	7	94	
			iur.	16	8	2	11	37	
473	W. 1645	Quirinus Schacher von Leipzig, iur. utr. dr., fac. iurid. assessor.	n. iur.	57	12	2	22	93	} 155
			ser. iur.	57	12	—	22	91	
			iur.	119	16	4	25	164	
474	S. 1646	Georg Tobias Schwendendörffer von Nürnberg V., iur. utr. dr., pandectar. prof. publ.	n. iur.	53	31	7	21	112	} 62
			ser. iur.	8	2	2	5	17	
			iur.	14	16	8	7	45	
475	W. 1646	Johannes Hoppe von Löwenberg II., med. dr., chirurg. et anatom. prof. publ.	n. iur.	72	16	1	11	100	} 45
			ser. iur.	16	1	—	—	17	
			iur.	8	10	3	7	28	
476	S. 1647	Johannes Hülsemann von Esens, theol. dr. et prof. publ.	n. iur.	280	45	15	41	381	} 165
			ser. iur.	62	4	1	9	76	
			prom. iur.	—	—	—	1	89	
477	W. 1647	Samuel Mosbach von Rudolstadt III., iur. utr. dr. et prof. publ.	n. iur.	69	9	9	4	91	} 58
			ser. iur.	11	3	1	—	15	
			iur.	8	12	14	9	43	
478	S. 1648	Johannes Ittig von Schleusingen, med. dr., organ. Aristot. prof. publ.	n. iur.	272	49	10	63	394	} 174
			ser. iur.	59	7	1	12	79	
			prom. iur.	1	2	1	—	95	
479	W. 1648	Johannes Hoppe von Löwenberg III., med. dr., facult. senior, pathol. prof. publ.	n. iur.	17	2	8	10	37	} 46
			ser. iur.	3	1	—	—	4	
			iur.	17	16	1	8	42	
480	S. 1649	Gottfried Schlüter von Göttingen, theol. lic., organ. Aristot. prof. publ.	n. iur.	95	94	11	57	257	} 136
			ser. iur.	31	18	1	12	62	
			iur.	23	27	10	14	74	
481	W. 1649	Johannes Born von Leipzig, utr. iur. dr., institution. prof. publ.	n. iur.	42	13	2	3	60	} 47
			ser. iur.	10	1	1	—	12	
			iur.	10	13	3	9	35	

Nr.	Semester	Rector	Eintrag	Misn.	Sax.	Bav.	Pol.	Ges. S.	Iur.
482	S. 1650	Georg Tobias Schwendendörffer von Nürnberg VI., iur. utr. dr., pandectar. prof. publ.	n. iur. ser. iur. iur.	371 15 20	110 19 39	14 2 7	61 8 24	556 44 90	} 134
483	W. 1650	Christoph Preibisius von Sprottau II., iur. utr. dr. et fac. iurid. senior, phys. prof. publ., Caes. maiest. aulae et palatii imper. comes.	n. iur. ser. iur. iur.	232 62 4	62 11 11	— — 15	38 6 9	332 79 39	} 118
484	S. 1651	Johannes Michaelis von Soest IV., therap. prof. publ. et fac. med. decan.	n. iur. stip. ser. iur. iur.	211 1 48 20	23 — 2 52	4 — 2 5	32 — 5 17	270 1 57 94	} 152
485	W. 1651	Daniel Heinrici von Chemnitz, theol. dr. et prof. publ.	n. iur. ser. iur. iur.	17 4 58	6 2 38	1 — 10	6 1 19	30 7 125	} 132
486	S. 1652	Johannes Ittig von Schleusingen II., med. dr., phys. prof. publ.	n. iur. ser. iur. iur.	460 95 22	79 5 38	27 7 7	60 10 45	626 117 112	} 229
487	W. 1652	Johannes Philippi von Waldau, iur. utr. dr. et prof. publ., comes palatin.	n. iur. ser. iur. iur.	9 1 16	1 — 26	— — 3	9 1 17	19 2 62	} 64
488	S. 1653	Johannes Hülsemann von Esens II., theol. dr. et prof. publ.	n. iur. ser. iur. iur.	360 58 62	72 10 67	46 3 17	70 19 35	548 90 181	} 271
489	W. 1653	Hieronymus Kromayer von Zeitz, theol. dr. et prof. extraord., eloq. prof. publ.	n. iur. ser. iur. iur.	171 31 20	34 6 31	10 — 8	39 5 23	254 42 82	} 124
490	S. 1654	Leonhard Behr o. Ursinus von Nürnberg, med. dr., botan. prof. publ.	n. iur. ser. iur. iur.	108 20 8	34 4 27	9 6 6	24 12 18	175 42 59	} 101
491	W. 1654	Johannes Preibisius von Sprottau, fac. phil. assessor, coll. b. Virgin. senior.	n. iur. ser. iur. iur.	3 — 14	— — 30	— — 4	10 2 20	13 2 68	} 70
492	S. 1655	Johannes Michaelis von Soest V., therap. prof. publ. et fac. med. decan.	n. iur. prom. ser. iur. iur.	359 — 54 100	71 — 4 31	19 — 3 27	55 1 4 59	504 1 65 217	} 283
493	W. 1655	Christian Lange von Luckau, med. dr. et pathol. prof. publ., fac. med. senior.	n. iur. ser. iur. iur.	31 7 14	31 2 4	7 5 7	7 5 9	76 19 34	} 53

g*

Nr.	Semester	Rector	Eintrag	Misn.	Sax.	Bav.	Pol.	Ges. S.	Iur.
494	S. 1656	Georg Tobias Schwendendörffer von Nürnberg VII, iur. utr. dr., decret. prof. publ. et fac. iurid. ordin.	n. iur. ser. iur. iur.	286 40 15	81 3 25	19 1 11	62 3 30	448 47 81	128
495	W. 1656	David Schwertner von Kratzau, moral. prof. publ.	n. iur. ser. iur. iur.	169 23 65	53 2 32	9 — —	73 13 19	304 38 116	154
496	S. 1657	Gottfried Schlüter von Göttingen II., organ. Aristotel. prof. publ.	n. iur. stip. ser. iur. iur.	138 2 20 8	36 — — 34	11 — 1 6	15 — 3 29	200 2 24 77	103
497	W. 1657	Paul Wagnervon Leipzig, iur. utr. dr., fac. iurid. assessor.	n. iur. ser. iur. iur.	33 5 16	3 — 26	— — 8	7 1 14	43 6 64	70
498	S. 1658	Leonhard Behr o. Ursinus von Nürnberg II., med. dr., phys. prof. publ.	n. iur. ser. iur. iur.	337 29 22	91 2 52	9 — 10	73 8 12	510 39 96	135
499	W. 1658	Johannes Preibisius von Sprottau II., fac. phil. assessor, coll. b. Virginis senior.	n. iur. ser. iur. iur.	13 2 20	6 — 21	— — 10	8 — 18	27 2 69	71
500	S. 1659	Johannes Michaelis von Soest VI., therap. prof. publ. et fac. med. decan.	n. iur. ser. iur. iur.	338 33 8	116 3 45	20 — 7	48 5 8	522 41 68	109
501	W. 1659	Martin Geier von Leipzig, theol. dr. et prof. publ., Pastor zu St. Thomas.	n. iur. ser. iur. iur.	87 9 6	7 — 22	1 — 5	8 5 6	103 14 39	53
502	S. 1660	Johannes Ittig von Schleusingen III., med. dr., phys. prof. publ.	n. compl. dp. et iur. iur.	343 14 29	93 13 60	15 7 13	43 21 9	494 55 111	166
503	W. 1660	Johann Adam Scherzer von Eger, theol. lic., ling. Hebr. prof. publ.	dp. ser. iur. iur.	18 1 106	10 — 52	4 — 9	10 — 20	42 1 187	188
504	S. 1661	Heinrich Andreas Mengerling von Magdeburg, med. dr. et prof. publ.	dp. ser. iur. iur.	309 9 22	104 1 26	17 1 8	55 1 10	485 12 66	78
505	W. 1661	ChristianFriedrichFranckenstein von Leipzig, ling. Latin. ethistor. prof. publ.	dp. ser. iur. iur.	138 13 9	50 2 18	10 — 5	25 1 14	223 16 46	62
506	S. 1662	Johannes Ittig von Schleusingen IV., med. dr., phys. prof. publ.	dp. ser. iur. iur.	129 11 35	23 1 29	3 — 12	16 1 34	171 13 110	123

Nr.	Semester	Rector	Eintrag	Misn.	Sax.	Bav.	Pol.	Ges. S.	Iur.
507	W. 1662	David Schwertner von Kratzau II., theol. lic., philos. pract. prof. publ.	dp. dp. et iur. iur.	13 1 58	2 4 27	— 1 6	14 7 12	29 13 103	126
508	S. 1663	Johannes Michaelis von Soest VII., therap. prof. publ. et fac. med. decan.	dp. dp. et iur. iur.	210 10 91	76 3 30	15 — 8	71 — 29	372 13 158	171
509	W. 1663	Samuel Lange von Meuselwitz, theol. dr. et prof. publ., Pastor zu S. Nicolai.	n. iur. ser. iur. iur.	27 2 37	4 — 19	— — 8	2 1 20	33 3 84	87
510	S. 1664	Amadeus Eckolt von Wels, iur. utr. dr., fac. iurid. assessor.	n. iur. ser. iur. iur.	163 17 76	45 2 24	13 2 10	60 — 35	281 21 145	166
511	W. 1664	Johann Adam Scherzer von Eger II., theol. lic. et prof. extraord., ling. Hebr. prof. ordin.	dp. ser. iur. iur.	8 1 56	2 — 14	— — 6	11 3 12	21 4 88	92
512	S. 1665	Johann Ernst Noricus von Nordhausen, iur. utr. dr., fac. iurid. assessor.	n. iur. ser. iur. iur.	203 14 100	44 — 24	6 2 16	52 2 20	305 18 160	178
513	W. 1665	Gottfried Welsch von Leipzig, med. dr. et pathol. prof. publ.	dp. dp. et iur. iur.	4 — 39	3 — 19	2 — 3	5 1 8	14 1 69	70
514	S. 1666	Johannes Ittig von Schleusingen V., med. dr., phys. prof. publ.	dp. dp. et iur. iur.	156 7 31	53 1 31	7 4 8	40 19 17	256 31 87	118
515	W. 1666	Valentin Alberti von Lähü, dialect. et metaph. prof. publ.	dp. ser. iur. iur.	18 1 44	15 — 20	3 — 4	— — 18	36 1 86	87
516	S. 1667	Elias Sigismund Reinhard von Halle, theol. dr. et prof. publ., Pastor zu S. Nicolai.	dp. ser. iur. iur.	208 13 73	36 — 41	9 — 16	57 — 23	310 13 153	166
517	W. 1667	Friedrich Rappolt von Reichenbach i/V., theol. lic. et prof. extr., poes. prof. publ., scholae Nicolait. rector.	dp. ser. iur. iur.	108 8 81	19 1 18	6 — 10	27 1 35	160 10 144	154
518	S. 1668	Nicolaus Creusel von Prichsenstadt, iur. utr. et prof. publ.	dp. ser. iur. iur.	75 2 91	22 — 20	6 — 21	17 2 15	120 4 147	151
519	W. 1668	Paul Ammann von Breslau, med. dr. et fac. med. assessor, anatom. prof. extraord.	dp. ser. iur. iur.	5 1 50	2 — 12	— — 6	5 — 10	12 1 78	79

Nr.	Semester	Rector	Eintrag	Misn.	Sax.	Bav.	Pol.	Ges. S.	Iur.
520	S. 1669	Johannes Olearius von Halle, theol. lic., Graec. ling. prof. ordin.	dp.	169	33	11	41	254	185
			ser. iur.	1	—	—	—	1	
			iur.	93	38	15	38	184	
521	W. 1669	Jacob Thomasius von Leipzig, eloq. prof. publ.	dp.	23	3	3	8	37	98
			ser. iur.	—	—	—	—	—	
522	S. 1670	Johannes Ittig von Schleusingen VI., med. dr., phys. prof. publ.	n. iur.	150	32	10	22	214	163
			ser. iur.	1	—	—	—	1	
523	W. 1670	Johann Adam Scherzer von Eger III., theol. dr. et prof. primarius.	iur.	83	28	13	38	162	87
			dp.	13	—	1	3	17	
524	S. 1671	Johannes Olearius von Halle II., theol. lic., Graecae ling. prof. publ.	ser. iur.	—	—	—	—	—	176
			iur.	100	32	9	35	176	
525	W. 1671	Paul Franz Romanus von Leipzig, iur. utr. dr., pandect. prof. publ., comes palatin.	dp.	11	5	1	4	21	134
			ser. iur.	1	—	—	—	1	
			iur.	75	37	8	13	133	
526	S. 1672	Georg Tobias Schwendendörffer von Nürnberg VIII., iur. utr. dr., decret. prof. publ. et fac. iurid. ordin.	dp.	118	36	5	18	177	176
			dp. et iur.	7	5	5	20	37	
527	W. 1672	Valentin Alberti von Lahn II., theol. lic. et prof. extraord., dial. et metaphys. prof. ordin.	iur.	83	37	10	9	139	152
			dp.	88	16	2	26	132	
528	S. 1673	Anton Günther Heshusius von Oldenburg, theol. lic., organ. Aristot. prof. publ.	ser. iur.	—	—	—	—	—	175
			iur.	90	47	20	18	175	
529	W. 1673	August Benedict Carpzov von Leipzig, iur. utr. dr. et prof. publ.	dp.	23	1	2	5	31	107
			dp. et iur.	4	4	2	6	16	
			iur.	56	25	4	6	91	
530	S. 1674	Nicolaus Creusel von Prichsenstadt II., iur. utr. dr. et prof. publ., academ. syndicus.	dp.	213	80	13	47	353	218
			iur.	112	35	18	53	218	
531	W. 1674	Friedrich Geisler von Reussendorf, iur. utr. dr. et prof. publ.	dp.	19	3	3	5	30	157
			prom.	5	—	—	—	5	
			iur.	78	44	11	19	152	
532	S. 1675	Otto Mencke von Oldenburg, philos. pract. sive moral. prof. publ.	dp.	172	44	18	49	283	288
			iur.	122	80	28	58	288	

Nr.	Semester	Rector	Eintrag	Misn.	Sax.	Bav.	Pol.	Ges. S.	Iur.
533	W. 1675	Friedrich Rappolt von Reichenbach i/V. II., theol. dr. et prof. publ.	dp. iur.	101 80	28 64	7 13	23 30	159 187	187
534	S. 1676	Christoph Pfautz von Leixheim, mathem. prof. publ.	dp. prom. iur.	61 1 82	18 — 81	15 — 51	22 — 39	116 1 253	254
535	W. 1676	Valentin Alberti von Lahn III., theol. lic. et prof. extr., log. et metaphys. prof. ordin.	dp. iur.	20 68	2 37	4 12	3 4	29 121	121
536	S. 1677	Johannes Olearius von Halle III., theol. lic., Graec. ling. prof. publ.	dp. iur.	191 130	70 80	24 32	36 65	321 307	307
537	W. 1677	Michael Heinrich Horn von Heringen, med. dr. et pathol. prof. ord., chym. prof. extraord.	dp. iur.	59 62	28 46	7 7	19 27	113 142	142
538	S. 1678	Christoph Pfautz von Leixheim II., math. prof. publ.	dp. iur.	102 121	20 63	12 32	33 45	167 261	261
539	W. 1678	Gottfried Schilter von Landeshut, iur. utr. dr. et prof. publ.	dp. iur.	4 29	7 26	2 4	9 21	22 80	80
540	S. 1679	Otto Mencke von Oldenburg II., theol. lic., moral. prof. public.	dp. iur.	228 113	29 49	14 9	65 58	336 229	229
541	W. 1679	Johann Benedict Carpzov von Leipzig, theol. dr., ling. Hebr. prof. publ.	dp. iur.	14 60	6 25	2 5	7 6	29 96	96
542	S. 1680	Joachim Feller von Zwickau, theol. lic., poes. prof. publ., academ. bibliothecar.	dp. iur.	114 90	25 53	17 21	18 19	174 183	183
543	W. 1680	Valentin Alberti von Lahn IV., theol. dr. et prof. extr., log. et metaphys. prof. ord.	dp. iur.	12 27	2 8	— 2	1 1	15 38	38
544	S. 1681	Georg Heintze von Hamburg, iur. utr. dr., instit. prof. publ.	dp. iur.	113 135	11 20	6 15	30 30	160 200	200
545	W. 1681	Adam Rechenberg von Laubsdorf, theol. lic., utr. ling. et histor. prof. publ.	dp. iur.	45 16	7 21	2 8	3 21	57 110	110

Nr.	Semester	Rector	Eintrag	Misn.	Sax.	Bav.	Pol.	Ges. S.	Iur.
546	S. 1682	Christoph Pfautz von Leixheim III., mathem. prof. publ.	dp.	149	13	3	15	180	} 253
			dp.et iur.	37	10	13	32	92	
			prom.	10	—	8	—	18	
			iur.	74	40	—	29	143	
547	W. 1682	Johannes Cyprian von Rawitsch, theol. lic., phys. prof. publ.	dp.	14	3	3	8	28	} 74
			iur.	52	14	3	5	74	
548	S. 1683	Johannes Olearius von Halle IV., theol. dr. et prof. publ.	dp.	170	25	6	50	251	} 280
			iur.	131	74	20	55	280	
549	W. 1683	Andreas Mylius von Zschepplin bei Eilen- burg, iur. utr. dr., tit. de verbor. signif. et reg. iuris prof. publ., academ. syndicus.	dp.	95	23	1	34	153	} 179
			iur.	74	39	5	61	179	
550	S. 1684	Joachim Feller von Zwi- ckau II., theol. lic., poes. prof. publ.	dp.	69	28	6	23	126	} 229
			iur.	105	75	21	28	229	
551	W. 1684	Paul Ammann von Bres- lau II., med. dr., physiol. et botan. prof. publ.	dp.	9	3	5	5	22	} 89
			iur.	42	32	5	10	89	
552	S. 1685	Anton Günther Heshu- sius von Oldenburg II., theol. lic., organ. Aristot. prof. publ.	dp.	162	19	5	22	208	} 269
			dp.et iur.	33	28	10	27	98	
			iur.	82	61	18	10	171	
553	W. 1685	Gottfried Nicolaus Ittig von Leipzig, iur. utr. dr., tit. de verbor. signific. et reg. iur. prof. publ.	dp.	29	8	3	18	58	} 153
			iur.	64	48	9	32	153	
554	S. 1686	Christoph Pfautz von Leixheim IV., mathem. prof. publ.	dp.	170	21	3	15	209	} 293
			dp.et iur.	34	18	13	42	107	
			iur.olim.dp.	84	58	23	21	186	
555	W. 1686	Valentin Alberti von Lahn V., theol. dr. et prof. extr., log. et metaphys. prof. ordin.	dp.	91	30	9	32	162	} 221
			iur.	78	82	21	40	221	
556	S. 1687	Otto Mencke von Olden- burg III., theol. lic., moral. prof. publ.	dp.	84	33	7	26	150	} 196
			iur.	91	50	16	39	196	
557	W. 1687	Martin Friedrich Friese von Merseburg, med. dr. et pathol. prof. publ.	dp.	44	12	6	8	70	} 127
			iur.	55	34	17	21	127	

Nr.	Semester	Rector	Eintrag	Misn.	Sax.	Bav.	Pol.	Ges. S.	Iur.
558	S. 1688	Joachim Feller von Zwickau III., theol. lic., poes. prof. publ.	dp.	143	42	7	7	199	351
			iur.	152	105	24	70	351	
559	W. 1688	Johannes Schmid von Breslau, theol. lic., eloquent. prof. publ.	dp.	112	14	8	46	180	168
			iur.	57	42	22	47	168	
560	S. 1689	Johannes Olearius von Halle V., theol. dr. et prof. publ.	dp.	102	35	6	33	176	291
			iur.	120	91	32	48	291	
561	W. 1689	Adam Rechenberg von Laubsdorf II., theol. lic. et prof. publ.	dp.	3	1	—	1	5	126
			dp. et iur.	11	7	2	8	28	
			iur.	50	28	12	8	98	
562	S. 1690	Christoph Pfautz von Leixheim IV., mathem. prof. publ.	dp.	121	27	1	20	169	394
			dp. et iur.	55	19	11	40	125	
			iur.	122	82	30	29	263	
			iur., qui olim promiserunt, ohne Ang. der Nat.	6					
563	W. 1690	Johannes Cyprian von Rawitsch II., theol. lic., phys. prof. publ.	dp.	19	2	2	8	31	116
			iur.	53	35	13	15	116	
564	S. 1691	Anton Günther Heshusius von Oldenburg III., theol. lic., organ. Aristot. prof. publ.	dp.	117	10	4	20	151	340
			dp. et iur.	38	40	14	60	152	
			iur.	79	60	24	25	188	
565	W. 1691	Johann Benedict Carpzov von Leipzig II., theol. dr. et prof. publ., Pastor zu S. Thomae.	dp.	73	21	3	15	112	182
			dp. et iur.	17	10	2	14	43	
			iur.	66	33	12	28	139	
566	S. 1692	Christoph Pfautz von Leixheim V., mathem. prof. publ.	dp.	27	2	2	9	40	301
			dp. et iur.	59	25	9	38	131	
			iur.	77	53	12	25	167	
			prom.	3	—	—	—	3	
567	W. 1692	Valentin Alberti von Lähn VI., theol. dr. et prof. extr., log. et metaphys. prof. publ.	dp.	32	10	2	15	59	130
			iur.	57	33	7	33	130	
568	S. 1693	Otto Mencke von Oldenburg IV., theol. lic., moral. prof. publ.	dp.	110	20	1	15	156	352
			dp. et iur.	36	30	12	54	132	
			iur.	109	69	14	28	220	
569	W. 1693	Johannes Bohn von Leipzig, therap. prof. publ.	dp.	17	5	—	1	23	114
			dp. et iur.	20	9	7	4	40	
			iur.	34	15	9	16	74	

Nr.	Semester	Rector	Eintrag	Misn.	Sax.	Bav.	Pol.	Ges. S.	Iur.
570	S. 1694	Christoph Pfautz von Leixheim VI., mathem. prof. publ.	dp.	118	12	—	8	138	} 370
			dp. et iur.	53	34	15	62	164	
			iur.	96	65	16	29	206	
571	W. 1694	Johannes Schmid von Breslau II., theol. lic., eloq. prof. publ.	dp.	90	13	—	13	116	} 276
			dp. et iur.	32	26	11	48	117	
			iur.	78	33	16	32	159	
572	S. 1695	Johannes Olearius von Halle VI., theol. dr. et prof. publ.	dp.	34	8	2	1	45	} 258
			dp. et iur.	31	32	15	25	98	
			iur.	84	46	14	16	160	
573	W. 1695	Andreas Mylius von Zschepplin II., iur. utr. dr., instit. prof. publ. et academ. synd.	dp.	9	—	—	—	9	} 150
			dp. et iur.	22	10	2	5	39	
			iur.	62	36	3	10	111	
574	S. 1696	Christoph Pfautz von Leixheim VII., mathem. prof. publ.	dp.	152	5	5	2	164	} 350
			dp. et iur.	68	37	16	45	166	
			iur.	87	57	13	27	184	
575	W. 1696	Johannes Cyprian von Rawitsch III., theol. lic., phys. prof. publ.	dp.	7	—	—	—	7	} 127
			dp. et iur.	13	15	4	17	49	
			iur.	41	24	8	5	78	
576	S. 1697	Anton Günther Heshu- sius von Oldenburg IV., theol. lic., organ. Aristot. prof. publ.	dp.	92	6	5	13	116	} 341
			dp. et iur.	47	37	13	58	155	
			iur.	81	63	19	23	186	
577	W. 1697	Johann Benedict Carp- zov von Leipzig III., theol. dr. et prof. publ., Pastor zu S. Thomae.	dp.	1	2	—	1	4	} 86
			dp. et iur.	13	9	2	7	31	
			iur.	27	16	3	9	55	
578	S. 1698	Christoph Pfautz von Leixheim VIII., mathem. prof. publ.	dp.	85	8	2	6	101	} 358
			dp. et iur.	76	37	8	50	171	
			iur.	96	42	16	33	187	
579	W. 1698	Johannes Schmid von Breslau III., theol. lic., eloq. prof. publ.	dp.	5	1	—	2	8	} 115
			dp. et iur.	25	11	4	3	43	
			iur.	41	14	8	9	72	
580	S. 1699	Otto Mencke von Olden- burg V., moral. prof. publ.	dp.	77	10	2	5	94	} 319
			dp. et iur.	59	26	13	51	149	
			iur.	84	50	6	30	170	
581	W. 1699	August Quirinus Rivinus von Leipzig, med. dr., physiol. prof. publ., horti med. administrator.	dp.	21	2	—	—	23	} 100
			dp. et inscr. prom.	16	8	2	12	38	
			iur.	32	16	8	6	62	

Nr.	Semester	Rector	Eintrag	Misn.	Sax.	Bav.	Pol.	Ges. S.	Iur.
582	S. 1700	Valentin Friederich von Schmalkalden, theol. lic., ling. Hebr. prof. ordin.	dp.	76	16	4	7	103	} 281
			dp.et prom.	63	38	12	49	162	
			prom.	58	31	13	17	119	
583	W. 1700	Gottlob Friedrich Seligmann von Hainewalde bei Zittau, theol. dr. et prof. ordin., Pastor zu S. Thomae	dp.	75	4	1	4	84	} 289
			dp.et prom.	24	22	8	25	79	
			prom.	85	64	22	39	210	
584	S. 1701	Johann Gottlieb Hardt von Loburg, log. et metaph. prof. ord.	dp.	41	5	5	4	55	} 268
			dp.et prom.	61	24	14	27	126	
			prom.	60	41	23	18	142	
585	W. 1701	Gottfried Olearius von Leipzig, Graec. et Latin. litter. prof. ordin.	dp.	12	4	—	8	24	} 104
			dp.et prom.	23	4	2	1	30	
			prom.	38	22	9	5	74	
586	S. 1702	Johann Christian Schamberg von Leipzig, med. dr., anatom. et chirurg. prof. ord.	dp.	139	33	27	75	154	} 326
			prom.	129	75	35	87	326	
587	W. 1702	Johannes Cyprian von Rawitsch IV., theol. dr. et prof. extr., phys. prof. ord.	dp.	14	1	1	—	16	} 111
			dp.et prom.	15	5	4	10	34	
			prom.	30	20	14	13	77	
588	S. 1703	Johannes Olearius von Halle VII., theol. dr. et prof. publ.	dp.	104	10	4	19	137	} 337
			dp.et prom.	60	31	5	41	137	
			prom.	93	53	19	35	200	
589	W. 1703	Johann Christoph Schacher von Leipzig, iur. utr. dr., tit. de verb. signif. et reg. iur. prof. ord.	dp.	53	2	—	—	55	} 221
			dp.et prom.	43	20	10	44	117	
			prom.	58	26	9	11	104	
590	S. 1704	Christoph Pfautz von Leixheim IX., mathem. prof. ord.	dp.	25	4	1	3	33	} 261
			dp.et prom.	60	27	12	23	122	
			prom.	68	38	13	20	139	
591	W. 1704	Johannes Schmid von Breslau IV., theol. dr. et prof. extr., eloq. prof. ord.	dp.	4	1	—	3	8	} 140
			dp.et prom.	39	4	3	18	64	
			prom.	44	20	6	6	76	
592	S. 1705	Johannes Olearius von Halle VIII., theol. dr. et prof. ord.	dp.	66	3	2	6	77	} 315
			dp.et prom.	86	33	12	48	179	
			prom.	67	52	8	9	136	
593	W. 1705	Gottfried Nicolaus Ittig von Leipzig II., iur. utr. dr., pandect. prof. ord.	dp.	39	—	1	1	41	} 143
			dp.et prom.	10	—	—	—	10	
			prom.	90	16	13	14	133	
594	S. 1706	Johann Christian Schamberg von Leipzig II., med. dr., anat. et chir. prof. ordin.	dp.	31	1	3	4	39	} 237
			dp.et prom.	36	28	7	43	114	
			prom.	71	21	11	20	123	

h*

Nr.	Semester	Rector	Eintrag	Misn.	Sax.	Bav.	Pol.	Ges. S.	Iur.
595	W. 1706	Gottlob Friedrich Seligmann von Hainewalde II., theol. dr. et prof. ordin., Pastor zu S. Thomae.	dp.	7	—	—	—	7	} 94
			dp. et prom.	24	3	2	8	37	
			prom.	37	9	6	5	57	
596	S. 1707	Lüder Mencke von Oldenburg, iur. utr. dr., institut. prof. ord.	dp.	48	7	1	11	67	} 261
			dp. et prom.	88	15	10	33	146	
			prom.	79	15	9	12	115	
597	W. 1707	Johann Burchard Mencke von Leipzig, iur. utr. dr., histor. prof. ordin.	dp.	3	—	—	—	3	} 106
			dp. et prom.	29	7	4	6	45	
			prom.	35	21	2	3	61	
598	S. 1708	Christoph Pfautz von Leixheim X., mathem. prof.	dp.	62	4	3	7	76	} 325
			dp. et prom.	89	20	6	63	178	
			prom.	78	35	5	29	147	
599	W. 1708	Johannes Cyprian von Rawitsch V., theol. dr. et prof. extr., phys. prof. ord.	dp.	6	—	—	—	6	} 145
			dp. et prom.	31	9	7	24	71	
			prom.	30	13	4	27	74	
600	S. 1709	Johann Gottlieb Hardt von Loburg II., dialect. et metaphys. prof. ord.	dp.	13	2	3	2	20	} 261
			dp. et prom.	78	20	15	33	146	
			prom.	55	33	9	18	115	

II.

Die Promotionen der philosophischen Facultät.

Semester	Decan und Prokanzellar	Prüfung oder Renunc.	Zahl der Mag.	Prüfung oder Renunc.	Zahl der Bacc.
W. 1634	Corvinus, Andr. Hornschuch, Joh.	m. ren. 9. IV. 1635	13	b. ren. 28. II. 1635	16
S. 1635	Rivinus, Andr.	ex. b. circa solstit. aest. —		ex. b. ad aequin. autum. 13	13
W. 1635	Pollio, Luc. Rivinus, Andr.	m. ren. 4. II. 1636	19	b. ren. 9. IV. 1636	15
S. 1636	Reckleben, Hieron.	b. ren. 9. VII. 1636 5		b. ren. 24. IX. 1636 14	19
W. 1636	Hornschuch, Joh. Pollio, Luc.	m. ren. 20. IV. 1637	19	b. ren. —	—
S. 1637	Müller, Phil.	b. ren. 30. VI. 1637 5		b. ren. —	5
W. 1637	Corvinus, Andr. Schneider, Zachar.	m. ren. 25. I. 1638	19	b. ren. 10. III. 1638 7	7
S. 1638	Schneider, Zachar.	b. ren. 16. VI. 1638 18		b. ren. 7. XII. 1638 7	25
W. 1638	Ittig, Joh. Corvinus, Andr.	m. ren. 24. II. 1639	18	b. ren. —	—
S. 1639	Beyer o. Bavarus, Conr.	b. ren. 5. X. 1639 12		b. ren. —	12
W. 1639	Leibnitz, Frdr. Beyer o. Bavarus, Conr.	m. ren. 30. I. 1640	20	b. ren. 14. III. 1640	8
S. 1640	Kromayer, Hieron.	b. ren. 10. VII. 1640 8		b. ren. 3. X. 1640 10	18
W. 1640	Corvinus, Andr. Leibnitz, Frdr.	m. ren. 6. V. 1641	7	b. ren. 27. II. 1641	4
S. 1641	Rivinus, Andr.	b. ren. —		b. ren. 23. X. 1641	10
W. 1641	Leibnitz, Frdr. Kromayer, Hieron.	m. ren. 26. I. 1642	18	b. ren. 19. III. 1642	6
S. 1642	Kromayer, Hieron.	b. ren. —		b. ren. 1. X. 1642	13
W. 1642	Hornschuch, Joh. Ittig, Joh.	m. ren. 13. IV. 1643	20 (2)	b. ren. —	—
S. 1643	Müller, Phil.	b. ren. 15. VII. 1643 10		b. ren. 30. IX. 1643 5	15
W. 1643	Preibisius, Joh. Müller, Phil.	m. ren. 25. I. 1644	9	b. ren. —	—

Semester	Decan und Prokanzellar	Prüfung oder Rennunc.	Zahl der Mag.	Prüfung oder Rennunc.	Zahl der Bacc.
S. 1644	Kromayer, Hieron.	b. ren. 6. VII. 1644 7		b. ren. —	7
W. 1644	Ittig, Joh. Preibisius, Joh.	m. ren. 30. I. 1645	8	b. ren. 29. III. 1645	7
S. 1645	Schlüter, Gottfried	b. ren. —		b. ren. 15. IX. 1645	8
W. 1645	Leibnitz, Frdr. Kromayer, Hieron.	m. ren. 29. I. 1646	12	b. ren. 21. III. 1646	6
S. 1646	Strauch, Joh.	b. ren. —		b. ren. 14. IX. 1646	5
W. 1646	Corvinus, Andr. Hornschuch, Joh.	m. ren. 28. I. 1647	11	b. ren. 26. III. 1647	8
S. 1647	Rivinus, Andr.	b. ren. 11. VII. 1647 5		b. ren. 20. IX. 1647 10	15
W. 1647	Preibisius, Joh. Rivinus, Andr.	m. ren. 26. I. 1648	21	b. ren. 8. IV. 1648	8
S. 1648	Rappolt, Frdr.	b. ex. circa solst. aest. 1648 4		b. ren. 18. XI. 1648 5	9
W. 1648	Behr o. Ursinus, Leonhard. Leibnitz, Frdr.	m. ren. 25. I. 1649	18	b. ren. 21. IV. 1649	5
S. 1649	Müller, Phil.	b. ren. —		b. ren. 9. XI. 1649	8
W. 1649	Leibnitz, Frdr. Rappolt, Frdr.	m. ren. 31. I. 1650	15	b. ren. —	—
S. 1650	Franckenstein, Christ. Frdr.	b. ren. 13. VII. 1650 14		b. ren. 19. X. 1650 11	25
W. 1650	Hornschuch, Joh. Ittig, Joh.	m. ren. 29. I. 1651	15	b. ren. 22. III. 1651	8
S. 1651	Schlüter, Gottfried.	b. ren. 11. VII. 1651 10		b. ren. 19. XII. 1651 11	21
W. 1651	Preibisius, Joh. Schlüter, Gottfried.	m. ren. 28. I. 1652	27	b. ren. 10. IV. 1652	11
S. 1652	Thomasius, Jac.	b. ren. 17. VII. 1652 6		b. ren. 20. IX. 1652 9	15
W. 1652	Kühn, Joh. Preibisius, Joh.	m. ren. 27. I. 1653	16	b. ren. 16. IV. 1653	13
S. 1653	Rivinus, Andr.	b. ren. 18. VIII. 1653 7		b. ren. 19. IX. 1653 10	17
W. 1653	Preibisius, Joh. Franckenstein, Christ. Frdr.	m. ren. 21. III. 1654	20	b. ren. 15. IV. 1654	8
S. 1654	Kromayer, Hieron.	b. ex. circa solst. aest. 1654 7		b. ex. ca. solst. autum. 1654 9	16
W. 1654	Schwenck, Joh. Sigism. Kühn, Joh.	m. ren. 25. I. 1655	24 (1)	b. ren. 21. IV. 1655	13
S. 1655	Müller, Phil.	b. ren. 3. XI. 1655 7		b. ren. —	7
W. 1655	Schwertner, Dav. Müller, Phil.	m. ren. 23. I. 1656	15	b. ren. 12. IV. 1656	9
S. 1656	Rappolt, Frdr.	b. ren. 19. VII. 1656 6		b. ren. 23. XI. 1656 ?	6(?)
W. 1656	Ittig, Joh. Schwertner, Dav.	m. ren. 19. II. 1657	14 (3)	b. ren. —	—
S. 1657	Schlüter, Gottfried.	b. ren. 18. VII. 1657 11		b. ren. —	11
W. 1657	Preibisius, Joh. Thomasius, Jac.	m. ren. 28. I. 1658	14 (3)	b. ren. 24. IV. 1658	8

Semester	Decan und Prokanzellar	Prüfung oder Renunc.	Zahl der Mag.	Prüfung oder Renunc.	Zahl der Bacc.
S. 1658	Vollrath, Wolfg.	b. ren. 17. VII. 1658 4		b. ren. —	4
W. 1658	Hornschuch, Joh. Schwenck, Joh. Sigism.	m. ren. 27. I. 1659	14 (1)	b. ren. 9. IV. 1659	16
S. 1659	Müller, Christoph. Hnr.	b. ren. —		b. ren. —	—
W. 1659	Scherzer, Joh. Adam. Müller, Christoph. Hnr.	m. ren. 26. I. 1660	34 (13)	b. ren. 14. IV. 1660	20
S. 1660	Franckenstein, Christ. Frdr.	b. ren. 14. VII. 1660 10		b. ren. 17. XI. 1660 6	16
W. 1660	Kühn, Joh. Scherzer, Joh. Adam.	m. ren. 24. I. 1661	26 (7)	b. ren. 20. IV. 1661	15
S. 1661	Schlüter, Gottfried.	b. ren. —		b. ren. —	—
W. 1661	Lichtner, Joh. Christoph. Vollrath, Wolfg.	m. ren. 30. I. 1662	31 (11)	b. ren. 19. IV. 1662	13
S. 1662	Thomasius, Jac.	b. ren. —		b. ren. 22. XI. 1662	10
W. 1662	Schwenck, Joh. Sigism. Hornschuch, Joh.	m. ren. 29. I. 1663	22 (5)	b. ren. 11. IV. 1663	9
S. 1663	Schlüter, Gottfried.	b. ren. 18. VII. 1663 11		b. ren. 6. XI. 1663 6	17
W. 1663	Schwertner, Dav. Schlüter, Gottfried.	m. ex. W. 1664	25 (7)	b. ren. —	—
S. 1664	Rappolt, Frdr.	b. ex. circa solst. aest. 1664 8		b. ren. 17. XII. 1664 8	16
W. 1664	Ittig, Joh. Alberti, Valentin.	m. ren. 26. I. 1665	29 (10)	b. ren. 22. IV. 1665	7
S. 1665	Schlüter, Gottfried.	b. ren. ?	?	b. ren. ?	?
W. 1665	Alberti, Valentin. Rappolt, Frdr.	m. ren. 25. I. 1666	25 (10)	b. ren. 21. IV. 1666	17
S. 1666	Vollrath, Wolfg.	b. ren. —	—	b. ren. —	—
W. 1666	Kühn, Joh. Ittig, Joh.	m. ren. 24. I. 1667	18 (9)	b. ren. 30. III. 1667	12
S. 1667	Olearius, Joh.	b. ren. —	—	b. ren. 13. XII. 1667	10
W. 1667	Lichtner, Joh. Christoph. Olearius, Joh.	m. ren. 30. I. 1668	25 (5)	b. ren. 11. IV. 1668	6
S. 1668	Franckenstein, Christ. Frdr.	b. ren. —	—	b. ren. 19. XII. 1668	11
W. 1668	Friederich, Valentin. Lichtner, Joh. Christoph.	m. ren. 28. I. 1669	21 (5)	b. ren. 16. IV. 1669	11
S. 1669	Heshusius, Ant. Günther.	b. ren. —	—	b. ren. 20. XI. 1669	14
W. 1669	Thilo, Isaac. Franckenstein, Christ. Frdr.	m. ren. 27. I. 1670	19 (7)	b. ren. 16. IV. 1670	14
S. 1670	Thomasius, Jac.	b. ex. circa solst. aest. 12		b. ren. —	12
W. 1670	Ittig, Joh. Kühn, Joh.	m. ren. ?	?	b. ren. ?	?
S. 1671	Mencke, Otto.	b. ren. —	—	b. ren. —	—
W. 1671	Alberti, Valentin. Heshusius, Ant. Günther.	m. ren. 25. I. 1672	23(—?)	b. ren. 20. IV. 1672	14

Semester	Decan und Prokanzellar	Prüfung oder Rennunc.	Zahl der Mag.	Prüfung oder Rennunc.	Zahl der Bacc.
S. 1672	Franckenstein, Christ. Frdr.	b. ren. —	—	b. ren. 14. XII. 1672	11
W. 1672	Pfautz, Christoph. Alberti, Valentin.	m. ren. 30. I. 1673	22 (4)	b. ren. 18. IV. 1673	11
S. 1673	Olearius, Joh.	b. ren. —	—	b. ren. 22. XI. 1673	7
W. 1673	Cyprian, Joh. Thomasius, Jac.	m. ren. 29. I. 1674	19	b. ren. 21. IV. 1674	8
S. 1674	Feller, Joach.	b. ren. —	—	b. ren. 27. IX. 1674	6
W. 1674	Kühn, Joh. Friederich, Valentin.	m. ren. 28. I. 1675	18 (2)	b. ren. 10. IV. 1675	13
S. 1675	Heshusius, Ant. Günther.	b. ren. 17. VII. 1675 6	—	b. ren. —	6
W. 1675	Lichtner, Joh. Christoph. Mencke, O.	m. ren. 27. I. 1676	24 (7)	b. ren. 15. IV. 1676	19
S. 1676	Rechenberg, Adam.	—	—	b. ren. 15. XII. 1676	9
W. 1676	Friederich, Valentin. Thilo, Isaac.	m. ex. W. 1676	24 (6)	b. ren. 12. IV. 1677	7
S. 1677	Mencke, O.	—	—	b. ren. —	—
W. 1677	Thilo, Isaac. Feller, Joach.	m. 31. I. 1678	11	b. ex. sub aequin. vern. 1678	5
S. 1678	Thomasius, Jac.	—	—	b. ren. 14. XII. 1678	5
W. 1678	Pfautz, Christoph. Pfautz, Christoph.	m. ren. 31. I. 1679	19 (4)	b. ren. 3. V. 1679	7
S. 1679	Heshusius, Ant. Günther.	—	—	b. ren. —	—
W. 1679	Alberti, Valentin. Heshusius, Ant. Günther.	m. ren. 29. I. 1680	20(10)	b. ren. 17. IV. 1680	20
S. 1680	Rechenberg, Adam.	—	—	b. ren. —	—
W. 1680	Dicelius, Hieron. Cyprian, Joh.	m. ren. 14. IV. 1681	17 (9)	b. ren. —	—
S. 1681	Mencke, O.	b. ren. 9. VII. 1681 7	—	b. ren. —	7
W. 1681	Cyprian, Joh. Rechenberg, Adam.	m. ren. W. 1681	26(12)	b. ex. 22. IV. 1682	10
S. 1682	Thomasius, Jac.	—	—	b. ren. 28. X. 1682	10
W. 1682	Friederich, Valentin. Dicelius, Hieron.	m. ren. W. 1682	12 (4)	b. ren. 21. IV. 1683	11
S. 1683	Heshusius, Ant. Günther.	—	—	b. ren. 13. X. 1683	9
W. 1683	Lichtner, Joh. Christoph. Mencke, O.	m. ren. 31. I. 1684	38(16)	b. ren. 12. IV. 1684	20
S. 1684	Ernesti, Joh. Hnr.	—	—	b. ren. 15. XI. 1684	11
W. 1684	Feller, Joach. Lichtner, Joh. Christoph.	m. ren. 29. I. 1685	38(17)	b. ren. 28. IV. 1685	13
S. 1685	Mencke, O.	—	—	b. ren. —	—
W. 1685	Alberti, Valentin. Alberti, Valentin.	m. ren. 28. I. 1686	25(12)	b. ren. 17. IV. 1686	9

Semester	Decan und Prokanzellar	Prüfung oder Renunc.	Zahl der Mag.	Prüfung oder Renunc.	Zahl der Bacc.
S. 1686	Rechenberg, Adam.	b. ren. 27. XI. 1686	23	—	23
W. 1686	Pfautz, Christoph. Friederich, Valentin.	m. ren. 27. I. 1687	29 (9)	b. ren. 16. IV. 1687	10
S. 1687	Heshusius, Ant. Günther.	—	—	b. ren. 26. XI. 1687	9
W. 1687	Schmid, Joh. Heshusius, Ant. Günther.	m. ren. W. 1687	38 (16)	b. ren. 28. IV. 1687	17
S. 1688	Ernesti, Joh. Hnr.	—	—	b. ren. 27. XI. 1688	18
W. 1688	Dicelius, Hieron. Alberti, Valentin.	m. ren. 13. I. 1689	33 (13)	b. ren. 20. IV. 1689	9
S. 1689	Hardt, Joh. Gottlieb.	—	—	b. ren. 7. XII. 1689	14
W. 1689	Cyprian, Joh. Rechenberg, Adam.	m. ren. 30. I. 1690	35	b. ren. 2. V. 1690	8
S. 1690	Rechenberg, Adam.	—	—	b. ren. —	—
W. 1690	Friederich, Valentin. Feller, Joachim.	m. ren. 24. I. 1691	37 (17)	b. ren. 24. IV. 1691	12
S. 1691	Mencke, O.	—	—	b. ren. 16. IV. 1692	19
W. 1691	Alberti, Valentin. Mencke, O.	m. ren. 28. I. 1692	19 (9)	b. ren. —	—
S. 1692	Ernesti, Joh. Hnr.	—	—	b. ren. 29. XI. 1692	17
W. 1692	Pfautz, Christoph. Cyprian, Joh.	m. ren. 25. I. 1693	25 (6)	b. ren. 12. IV. 1693	14
S. 1693	Heshusius, Ant. Günther.	—	—	b. ren. 2. XI. 1693	11
W. 1693	Schmid, Joh. Ernesti, Joh. Hnr.	m. ren. 25. II. 1694	46 (18)	b. ren. 21. IV. 1694	11
S. 1694	Rechenberg, Adam.	—	—	b. ren. 1. XII. 1694	16
W. 1694	Dicelius, Hieron. Pfautz, Christoph.	m. ren. 31. I. 1695	34 (16)	b. ren. 27. IV. 1695	11
S. 1695	Hardt, Joh. Gottlieb.	—	—	b. ren. 30. XI. 1695	12
W. 1695	Cyprian, Joh. Hardt, Joh. Gottlieb.	m. 30. I. 1696	22 (9)	b. ren. 25. IV. 1696	18
S. 1696	Ernesti, Joh. Hnr.	—	—	b. ren. 28. XI. 1696	12
W. 1696	Friederich, Valentin. Schmid, Joh.	m. ren. 28. I. 1697	31 (9)	b. ren. 17. IV. 1697	18
S. 1697	Mencke, O.	—	—	b. ren. 18. XII. 1697	17
W. 1697	Schmid, Joh. Rechenberg, Adam.	m. ren. 27. I. 1698	38 (6)	b. ren. —	—
S. 1698	Rechenberg, Adam.	S. 1698 17	—	b. ren. 10. XII. 1698	24
W. 1698	Pfautz, Christoph. Dicelius, Hieron.	m. ren. 26. I. 1699	38 (4)	b. ren. 22. IV. 1699	15
S. 1699	Heshusius, Ant. Günther.	—	—	b. ren. 11. XII. 1699	19
W. 1699	Cyprian, Joh. Heshusius, Ant. Günther.	m. ren. 23. I. 1700	44 (10)	b. ren. 1. V. 1700	9

Semester	Decan und Prokanzellar	Prüfung oder Renunc.	Zahl der Mag.	Prüfung oder Renunc.	Zahl der Bacc.
S. 1700	Ernesti, Joh. Hnr.	—		b. ren. 4. XII. 1700	25
W. 1700	Dicelius, Hieron. Cyprian, Joh.	m. ren. 27. I. 1701	35(11)	b. ren. 30. IV. 1701	19
S. 1701	Hardt, Joh. Gottlieb.	—		b. ren. 26. XI. 1701	15
W. 1701	Schmid, Joh. Ernesti, Joh. Hnr.	m. ren. 26. I. 1702	46(17)	b. ren. 21. V. 1702	21
S. 1702	Ernesti, Joh. Hnr.	—		b. ren. 3. XII. 1702	18
W. 1702	Pfautz, Christoph. Pfautz, Christoph.	m. ren. 8. II. 1703	37(6)	b. ren. 24. III. 1703	14
S. 1703	Mencke, O.	—		b. ren. 1. XII. 1703	21
W. 1703	Ludovici, Christ. Mencke, O.	m. ren. 31. I. 1704	33(4)	b. ren. W. 1703	9
S. 1704	Olearius, Gottfried.	—		b. ren. 30. XI. 1704	10
W. 1704	Dicelius, Hieron. Schmid, Joh.	m. ren. 5. II. 1705	37(12)	b. ren. 23. V. 1705	17
S. 1705	Hardt, Joh. Gottlieb.	—		b. ren. 28. XI. 1705	12
W. 1705	Cyprian, Joh. Olearius, Gottfried.	m. ren. 4. II. 1706	34(11)	b. ren. 24. V. 1706	23
S. 1706	Mencke, Joh. Burchard.	—		b. ren. —	—
W. 1706	Pfautz, Christoph. Dicelius, Hieron.	m. ren. 10. II. 1707	25(9)	b. ren. 25. VI. 1707	11
S. 1707	Hardt, Joh. Gottlieb.	—		b. ren. 24. IX. 1707	16
W. 1707	Schmid, Joh. Hardt, Joh. Gottlieb.	m. ren. 9. II. 1708	39(12)	b. ren. 2. VI. 1708	16
S. 1708	Ernesti, Joh. Hnr.	—		b. ren. 15. XII. 1708	12
W. 1708	Dicelius, Hieron. Ludovici, Christ.	m. ren. 7. II. 1709	36(14)	b. ren. 1. VI. 1709	15
S. 1709	Hardt, Joh. Gottlieb.	—		b. ren. 23. XI. 1709	20

III.

Die Promotionen der oberen Facultäten.

Semester	Theologen			Juristen			Mediciner		
	Bacc.	Lic.	Doct.	Bacc.	Lic.	Doct.	Bacc.	Lic.	Doct.
W. 1634	—	—	—	—	—	—	—	—	—
S. 1635	—	—	—	—	—	6	—	—	—
W. 1635	—	—	—	—	—	—	—	—	—
S. 1636	—	—	—	—	—	—	—	2	—
W. 1636	—	—	—	—	—	—	—	—	—
S. 1637	—	—	—	—	—	—	—	—	—
W. 1637	—	—	—	—	—	—	—	—	—
S. 1638	—	—	1	—	—	—	—	—	—
W. 1638	—	—	—	—	—	—	—	—	—
S. 1639	—	—	—	—	—	—	—	—	—
W. 1639	14	7	—	3	—	—	—	—	—
S. 1640	—	—	6	—	—	—	—	—	—
W. 1640	—	—	—	—	—	7	—	—	—
S. 1641	—	—	—	—	—	—	—	—	—
W. 1641	—	—	—	—	—	—	—	—	—
S. 1642	—	—	—	—	—	—	—	—	—
W. 1642	—	—	—	—	—	—	—	—	—
S. 1643	12	3	—	—	—	—	—	—	—
W. 1643	—	—	—	—	—	—	—	—	—
S. 1644	—	—	—	—	—	—	—	—	—
W. 1644	—	—	—	—	—	—	—	—	—
S. 1645	—	5	—	1	—	—	—	—	—
W. 1645	—	—	—	1	—	—	—	—	—
S. 1646	—	—	—	—	—	—	—	—	—
W. 1646	—	—	—	1	—	—	—	—	—
S. 1647	—	—	—	1	—	—	—	—	—
W. 1647	—	—	—	—	—	—	—	—	—
S. 1648	—	—	—	—	—	—	—	—	—
W. 1648	—	—	—	—	—	3	—	—	—

i*

Semester	Theologen			Juristen			Mediciner		
	Bacc.	Lic.	Doct.	Bacc.	Lic.	Doct.	Bacc.	Lic.	Doct.
S. 1649	—	—	—	—	—	—	—	—	—
W. 1649	—	—	—	3	—	—	—	—	—
S. 1650	2	3	—	—	—	—	—	—	—
W. 1650	—	—	—	—	—	—	—	—	—
S. 1651	—	—	6	—	—	—	—	—	—
W. 1651	—	—	—	—	—	—	—	—	—
S. 1652	—	—	—	—	—	—	—	4	—
W. 1652	3	2	—	2	—	3	—	—	—
S. 1653	—	—	—	1	—	—	—	—	—
W. 1653	1	—	—	1	—	—	—	—	4
S. 1654	—	—	—	—	—	—	—	—	—
W. 1654	—	—	—	3	—	—	—	—	—
S. 1655	—	—	—	1	—	—	—	1	1
W. 1655	2	—	—	—	—	8	—	2	2
S. 1656	—	—	—	—	—	—	—	2	2
W. 1656	—	—	—	—	—	—	—	—	—
S. 1657	—	—	—	—	—	—	—	—	—
W. 1657	—	—	—	2	—	—	—	—	—
S. 1658	—	—	4	—	—	—	—	—	—
W. 1658	1	—	—	—	—	—	—	2	2
S. 1659	3	7	—	—	—	—	—	—	—
W. 1659	—	—	—	—	—	—	—	—	—
S. 1660	1	—	—	2	—	—	—	—	—
W. 1660	—	—	—	2	—	—	—	—	—
S. 1661	1	2	—	—	—	—	—	—	—
W. 1661	—	—	—	2	—	—	—	—	—
S. 1662	—	—	—	2	—	—	—	—	—
W. 1662	2	—	—	1	—	—	—	—	4
S. 1663	9	5	—	1	—	—	—	—	—
W. 1663	1	—	—	—	—	6	—	—	—
S. 1664	1	—	—	—	—	—	—	—	—
W. 1664	1	—	—	—	—	—	—	—	—
S. 1665	1	—	—	—	—	—	—	—	—
W. 1665	3	—	—	—	—	—	—	5	5
S. 1666	1	—	5	6	—	—	—	1?	9?
W. 1666	9	—	—	2	—	4	—	—	—
S. 1667	—	—	—	2	—	—	—	—	—
W. 1667	—	—	—	—	—	—	—	—	—
S. 1668	2	8	5	1	—	—	—	—	—
W. 1668	1	—	—	—	—	5	—	—	—
S. 1669	1	—	—	—	—	—	—	—	—
W. 1669	3	—	—	—	—	—	—	—	—
S. 1670	2	—	—	1	—	—	—	—	—
W. 1670	1	—	—	—	—	—	—	—	—

Semester	Theologen			Juristen			Mediciner		
	Bacc.	Lic.	Doct.	Bacc.	Lic.	Doct.	Bacc.	Lic.	Doct.
S. 1671	4	6	—	3	—	—	—	—	—
W. 1671	2	—	—	2	—	—	—	—	—
S. 1672	1	—	—	—	—	—	—	—	—
W. 1672	—	—	—	—	—	—	—	—	—
S. 1673	—	1	—	—	—	—	—	—	—
W. 1673	—	—	—	—	—	5	—	—	—
S. 1674	—	—	—	1	—	—	—	—	—
W. 1674	—	—	3	2	—	—	—	—	—
S. 1675	1	—	—	—	—	—	—	—	—
W. 1675	—	—	—	—	—	—	—	—	—
S. 1676	—	—	—	—	—	—	—	—	—
W. 1676	—	—	—	1	—	—	—	—	—
S. 1677	—	—	—	3	—	—	—	—	—
W. 1677	1	—	—	2	—	—	—	—	—
S. 1678	2	7	3	—	—	—	—	—	—
W. 1678	—	—	—	—	—	—	—	—	—
S. 1679	—	—	—	—	—	—	—	—	—
W. 1679	—	—	—	4	—	6	—	—	—
S. 1680	3	—	—	—	—	—	—	—	—
W. 1680	—	—	—	—	—	—	—	—	—
S. 1681	—	—	—	2	—	—	—	—	—
W. 1681	—	—	—	2	—	—	—	—	—
S. 1682	3	—	—	2	—	5	—	—	—
W. 1682	4	—	—	1	—	—	—	—	—
S. 1683	—	2	—	—	—	—	—	—	—
W. 1683	—	—	—	2	—	—	—	—	—
S. 1684	1	—	—	—	—	—	—	—	—
W. 1684	2	—	—	2	—	3	—	—	—
S. 1685	3	5	—	2	—	—	—	—	—
W. 1685	—	—	—	—	—	—	—	—	—
S. 1686	2	—	—	1	—	—	—	—	—
W. 1686	—	1	—	—	—	—	—	—	—
S. 1687	6	—	—	1	—	—	—	—	—
W. 1687	—	—	—	2	—	—	—	—	—
S. 1688	5	—	—	—	—	5	—	—	—
W. 1688	—	—	—	2	—	—	—	—	—
S. 1689	2	—	—	2	—	—	—	—	—
W. 1689	—	—	—	1	—	—	—	—	—
S. 1690	3	4	—	2	—	—	—	—	—
W. 1690	—	—	—	—	—	—	—	—	—
S. 1691	—	—	—	—	—	—	—	—	—
W. 1691	—	—	—	2	—	—	—	—	—
S. 1692	—	—	—	1	—	—	—	—	—
W. 1692	—	—	—	—	—	—	—	—	—

Semester	Theologen			Juristen			Mediciner		
	Bacc.	Lic.	Doct.	Bacc.	Lic.	Doct.	Bacc.	Lic.	Doct.
S. 1693	1	—	—	—	—	9	—	—	—
W. 1693	—	—	—	5	—	—	—	—	—
S. 1694	1	—	—	—	—	—	—	—	—
W. 1694	1	—	—	—	—	—	—	1	—
S. 1695	—	—	—	—	—	—	—	2	—
W. 1695	—	—	—	1	—	—	—	1	—
S. 1696	—	—	—	—	—	—	—	5	—
W. 1696	—	—	—	—	—	—	—	3	—
S. 1697	—	—	—	—	—	—	—	—	—
W. 1697	—	—	—	—	—	—	—	1	—
S. 1698	—	7	—	—	—	—	—	1	—
W. 1698	—	—	—	—	—	—	—	1	—
S. 1699	—	—	—	—	—	4	—	—	—
W. 1699	4	—	11	9	—	—	—	2	—
S. 1700	—	—	—	—	—	—	—	—	—
W. 1700	5	6	—	—	—	—	—	—	—
S. 1701	1	—	—	1	—	—	—	—	—
W. 1701	—	—	—	2	—	—	—	—	—
S. 1702	1	—	—	—	—	—	—	—	—
W. 1702	2	—	—	—	—	—	—	—	—
S. 1703	—	—	—	3	—	9	—	2	—
W. 1703	1	—	—	1	—	—	—	—	—
S. 1704	2	—	—	—	—	—	—	—	—
W. 1704	—	—	—	—	—	—	—	—	—
S. 1705	—	—	—	1	—	—	—	—	—
W. 1705	—	—	—	1	—	—	—	—	—
S. 1706	—	—	—	2	—	—	—	—	—
W. 1706	—	—	—	—	—	—	—	—	—
S. 1707	2	—	—	2	—	—	—	—	—
W. 1707	1	—	—	1	—	6	—	—	—
S. 1708	4	2	—	—	—	—	—	—	—
W. 1708	—	—	8	2	—	—	—	—	—
S. 1709	2	2	—	1	—	—	—	—	—

I.

PERSONENREGISTER.



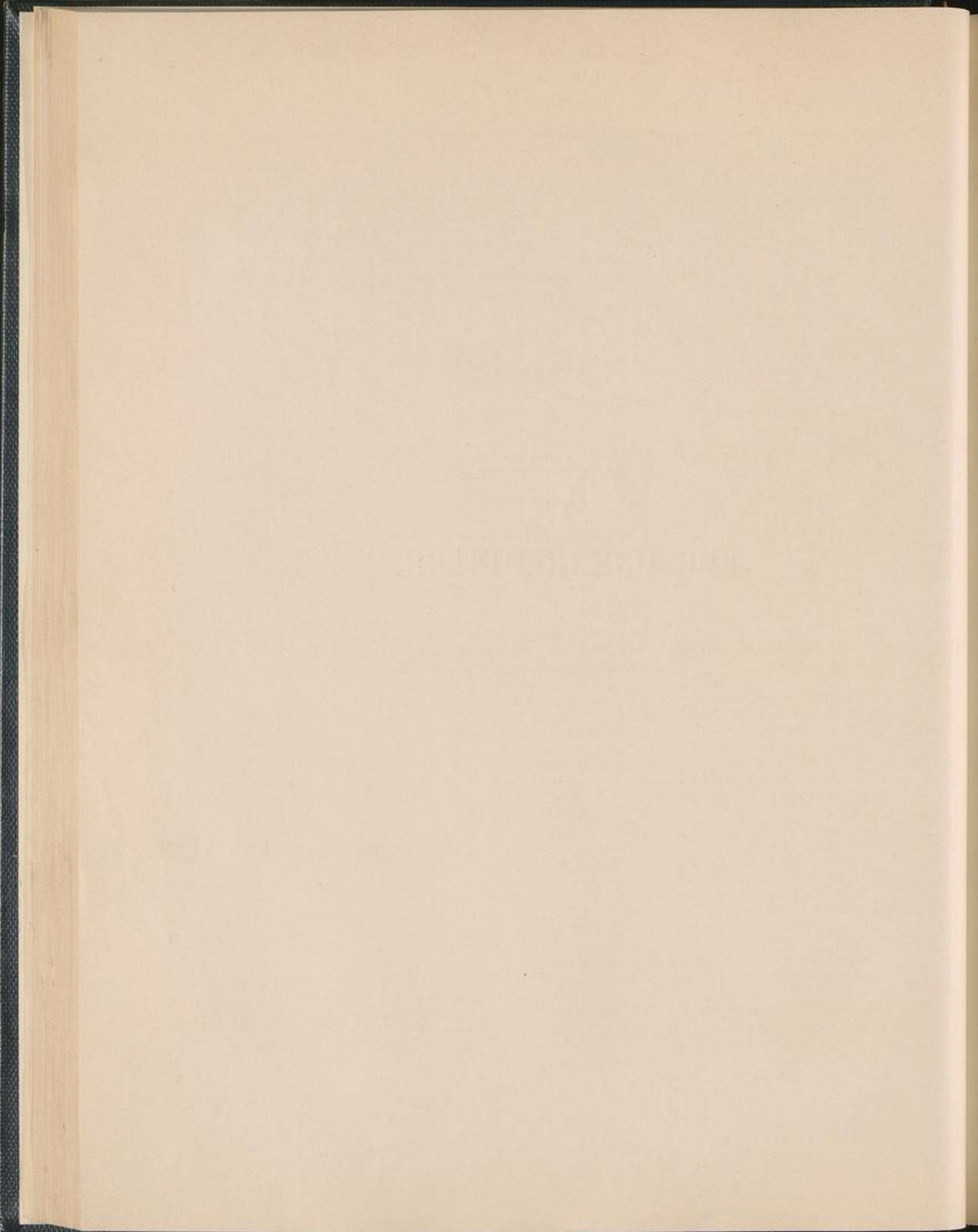

A.

- Aachs** Mich. Hungar. prom. gra. i S 1700 P 69.
- Aarenß** s. Arrens.
- Abe** Ioh. Wilh. Smalcalden. dp. et iur. gra. i S 1694 B 10.
- Abelius** Hur. Casp. Schleisingen. Fr. 1 *off* i W 1691 B 8.
- Abendroth**, -roht, Abendroth Geo. Christoph. Rinklebien. Thuring. 16 *gr*: i W 1673 M 40.
- Ioh. Grotendorf. dp. 16 *gr*: i S 1667 M 175.
- Mart. Hemsdorff. n. 11 *gr*: i S 1647 M 248.
- Abesser**, -eßer, -eßerus Ioh. Könsberg. 16 *gr*: i S 1664 B 19.
- Ioh. Christ. Pirnen. Misn. dp. 22 *gr*: i W 1676 M 8.
- Ioh. Christ. Eckardsberg. dp. et prom. 18 *gr*: i W. 1708 M 23.
- Ioh. Gottlieb Pirna-Misn. dp. 16 *gr*: i W. 1675 M 10, 16 *gr*: i W 1679 M 50.
- Ioh. Sam. Schleisinga-Franc. 16 *gr*: i W 1640 B 1.
- Ioh. Wolfg. Pirnen. Misn. dp. 16 *gr*: i S 1669 M 11, 16 *gr*: i W 1675 M 127, b. a. 15. XII. 1676, m. 31. I. 1679.
- Sebast. Gothan. n. 22 *gr*: i S 1664 M 75.
- Sebast. Sulan. Franc. n. 6 *gr*: i W 1643 B 4, b. a. 29. III. 1645, m. 28. I. 1647.
- Abhausen**, -ßen Ioh. Neohaltensleben. 13 *gr*: i S 1650 S 34.
- Abicht** Dav. Andr. Camicen. n. 16 *gr*: i W 1637 P 34.
- Abicht** Ioh. Dav. Camentio Lus. dp. 16 *gr*: i W 1691 P 8, 16 *gr*: i S 1692 P 61.
- Ioh. Dav. Camentio Lus. prom. i W 1708 P 41.
- Ioh. Geo. Regiseen. (Regislavia-) Thur. dp. et iur. 10 *gr*: i S 1692 M 47, b. a. 25 IV. 1696, m. 28. I. 1697, b. theol. 18. XII. 1703, linguæ hebraicæ prof. publ. lic. theol. 20. IX. 1708, dr. theol. 8. XI. 1708.
- Abilgair** Ioh. Laur. Dresden. dp. et prom. 1 *off*: 22 *gr*: i S 1701 M 92.
- Abisch** Christoph. Halen. Sax. non compl. $\frac{2}{3}$ *off* i S 1660 S 133.
- Abrode** Frdr. Lauba-Lusat. n. 16 *gr*: i S 1653 P 57, iur. R. D. Ittig 1662.
- Ioh. Christoph. Finsterwalden. Misn. dp. 16 *gr*: i S 1693 M 65, 1 *off* i S 1699 M 181.
- Ioh. Iac. Camicen. Lusat. n. 16 *gr*: i S 1650 P 40.
- Abschatz** ab Wolff Abmann. eq. Sil. dp. 1 *off* i S 1691 P 20.
- Absolon** Dan. Caesareopoli-Ungar. n. 16 *gr*: i S 1665 P 55, 16 *gr*: i S 1665 P 17.
- Abt** Ioh. Christoph. Ronneburg. dp. et iur. i W. 1698 M 14.
- Wolfg. Hur. Münchenberg. Var. dp. et iur. 1 *off*: 22 *gr*: i S 1694 B 15.
- Aeccius** s. Eccius.
- Achilles**, Achylles Andr. Halberstad. dp. 16 *gr*: i S 1671 S 18, 16 *gr*: i W 1676 S 4, b. a. und m. 28. I. 1685.
- Eberhard. Goslarren. Saxo n. 16 *gr*: i W 1653 S 38.
- Achilles** Ioh. Hamburg. n. 12 *gr*: i S 1635 S 7.
- Achter** Geo. Sam. Freiberg. dp. 16 *gr*: i W 1700 M 30.
- Achtermann** Ioh. Ant. Brunsvic. prom. 1 *off* i S 1700 S 69.
- Achylles** s. Achilles.
- Acidalius** Christ. Rostoch. extran. 16 *gr*: i S 1659 S 122.
- Ackelbein** Frdr. Dramburg. March. 16 *gr*: i S 1691 S 66.
- Hur. Numburg. n. 24 *gr*: i S 1657 M 82.
- Ioh. Hnr. Numburg. n. 10 *gr*: i S 1658 M 271.
- Ackermann**, -man, -mannus Christ. Knauthanen. (Gnauthanen.) n. 16 *gr*: i S 1652 M 161, gra. i W 1662 M 20.
- Christoph. Dreissig. Misn. non compl. 16 *gr*: i S 1660 M 248.
- Dav. Reichenbacen (Reichenbach. Var.) dp. 7 *gr*: i S 1674 M 59, 16 *gr*: i S 1683 M 209, b. a. 28. IV. 1686.
- Elias Luccav. Misnic. n. 16 *gr*: i S 1670 M 108.
- Geo. Reichenbach. Var. dp. 16 *gr*: i S 1688 M 50.
- Geo. Christ. Martisburg. dp. 16 *gr*: i S 1680 M 46, 16 *gr*: i W 1686 M 118, b. a. 7. XII. 1689, m. 29. I. 1691.
- Geo. Conr. Kötzschen. Misn. dp. 16 *gr*: i W 1691 M 18.
- Gothard. Gnauthanen. n. 16 *gr*: i S 1652 M 160.
- Greg. Reichenbach. Varisc. n. 16 *gr*: i S 1645 M 134.

- Ackermann** Ioh. Anmen. (Anna Var.) dp. 16 gr. i W 1661 M 29, 16 gr. i S 1670 M 33.
 — Ioh. Osterhusan. n. 16 gr. i S 1643 S 13, iur. R. D. Ittig 1652.
 — Ioh. Schaffsted. Thur. (Schaffstätt.) dp. 16 gr. i S 1689 M 46, 16 gr. i W 1690 M 45.
 — Ioh. Andr. Lips. dp. 18 gr. i S 1708 M 33.
 — Ioh. Bernh. Dißeldorf. dp. et inscr., prom. 2 *off* i W 1699 M 30.
 — Ioh. Frdr. Reichenbach. Misn. (-Var.) dp. 16 gr. i S 1688 M 95, 1 *off* 3 gr. i W 1694 M 166.
 — Ioh. Joel Kötzschen. Misn. (Kötzschen.) dp. 16 gr. i S 1690 M 99, prom. i W 1703 M 148.
 — Ioh. Melch. Aumen. n. 14 gr. i W 1647 B 17.
 — Mart. Naumburg. Thur. 16 gr. i W 1677 M 108.
 — Mich. Freiberg. 14 gr. i S 1650 M 11.
 — Paul. Selstad. Misn. 18 gr. i W 1649 M 2.
 — Sam. Schaffstad. (-stätt.) Misn. dp. 16 gr. i S 1684 M 66, 16 gr. i S 1690 M 291, pastor in militia electorali Saxonica praetoriana b. a. und m. 23. I. 1700.
Acoluthus Andr. Bernstad. Siles. dp. 22 gr. i S 1669 P 6.
 — Andr. Wratislav. 22 gr. i S 1675 P 50, b. a. und m. 27. I. 1676.
 — Ioh. Vratislaven. 16 gr. i S 1649 P 52.
 — Ioh. Wratislav. dp. 1 *off* i S 1672 P 8, 1 *off* i S 1676 P 58.
Adam, -mi, -mus (vgl. Adam) Christoph. Sempronien. Hunger. dp. 22 gr. i S 1667 P 20.
 — Frdr. Dresden. dp. 16 gr. i W 1656 M 185, 22 gr. i S 1671 M 279.
 — Geo. Brunsvic. 21 gr. i S 1654 S 6.
 — Hnr. Mulso-Bremen. n. 16 gr. i S 1656 S 10.
 — Ioh. Geran. Var. 16 gr. i W 1679 M 60.
 — Ioh. Hnr. Misenen. Misn. dp. 16 gr. i S 1693 M 89, 1 *off* i S 1696 M 286.
 — Ioh. Sam. Dresden. 16 gr. i W 1653 M 121.
 — Paul. Reichenbacen. n. 15 gr. i W 1653 M 175.
Adam Paul. Reichenbach. Varisc. dp. 16 gr. i S 1676 M 52, gra. i S 1681 M 237.
Adami (vgl. Adam) Ant. Gänth. Neoburg. Fris. 16 gr. i S 1671 S 59.
 — Christ. Ehrenfried Pretschendorf. Misn. dp. et iur. 1 *off* 22 gr. i W 1691 M 75.
 — Frdr. Gottlieb Dresden. dp. i S 1702 M 51, prom. i S 1705 M 168.
 — Herm. Neoburgo-Oldenburg. 1 *off* i S 1677 S 7.
 — Iac. Christ. Lucca Lus. 16 gr. i W 1686 P 54.
 — Ioh. Balth. Lesna Pol. 1 *off* i S 1699 P 70.
 — Mart. Stadien. i S 1685 S 99.
 — Mich. Zällichio-Sil. 16 gr. i S 1677 P 56.
 — Mich. Saxo Cibinio-Transylvan. dp. 14 gr. i W 1687 P 5, 16 gr. i W 1687 P 25.
Adamus s. Adam.
Addenienus Pe. Pellwurmo Hols. 1 *off* i S 1697 S 103.
Adeler (vgl. Adler) Car. Christ. Schoneccen. n. 16 gr. i S 1652 M 232.
 — Ioh. Berolin. 16 gr. i S 1675 S 89.
 — Ioh. Geo. Adorff. n. 12 gr. i S 1648 M 271.
 — Zach. Schoneccen. n. 16 gr. i S 1652 M 233, iur. R. D. Schwendendorffer ao. 1656.
Adeling Balth. Scendiz. Misn. dp. 16 gr. i W 1667 M 141.
Adelinger Vinc. Arn. Wittenbruch. Pomer. 16 gr. i S 1652 S 31.
Adelör Hnr. Norwegien. Dan. 1 *off* i S 1681 S 25.
Adenstet Ioh. Aschersleben. Sax. dp. 16 gr. i S 1659 S 51.
Adiutus Ioh. Witteberg. Sax. 22 gr. i S 1667 S 53.
Adler (vgl. Adeler n. Aquila) Christ. Deßav. n. 16 gr. i S 1650 S 78.
 — Frdr. Christ. Haffnia Dan. 2 *off* i W 1687 S 22, prom.
 — Geo. Hayna Misn. dp. 16 gr. i S 1683 M 59, 16 gr. i S 1683 M 219.
 — Geo. Christ. Brambacha Var. dp. et iur. 1 *off* 10 gr. i W 1694 M 102.
 — Ioh. Adorf. Var. dp. 22 gr. i S 1678 M 47, 16 gr. i S 1678 M 163.
 — Ioh. Adam. Adorf. Misn. dp. 16 gr. i S 1693 M 56, 16 gr. i S 1699 M 175.
Adler Ioh. Godfr. Brambach. Var. dp. et iur. 16 gr. i S 1686 M 193.
 — Mich. Bernstad. dp. et prom. i W 1703 P 37.
 — Nic. Christ. Staden. dp. et iur. 1 *off* 22 gr. i S 1691 S 46.
Adlersberg [von] Ioh. nob. Succ. 1 *off* i W 1691 S 48.
Aednerus Ioh. Sigism. Schönborn. 22 gr. i W 1665 P 2.
Adolph, -phus (vgl. Adolphi) Christ. Hirschberg. (-Siles.) n. 16 gr. i S 1656 P 90, 1 *fl.* 3 gr. i W 1663 P 18.
 — Christ. Mich. al. Adolphi Hirschberga Sil. dp. 22 gr. i S 1687 P 2, 1 *off* i W 1694 P 68, b. a. 17. IV. 1697, m. 23. I. 1700.
 — Christoph. Hirschberg. Siles. dp. iur. 16 gr. i W 1656 P 32, reiteravit iuramentum R. D. Ittig. 1666.
 — Christoph. Hirschberga Sil. dp. 22 gr. i S 1691 P 5, 1 *off* i W 1695 P 7.
 — Christoph. Lauba-Lus. dp. et iur. 18 gr. i S 1697 P 30.
 — Gideon Greiffenberg. Siles. n. 16 gr. i S 1648 P 70.
 — Gotfr. Gryphiberga Sil. (Wisa Lusat.) dp. et iur. 1 *off* 22 gr. i S 1693 P 41, b. 21. IV. 1694.
 — Gottlob Gryphorino Sil. (Grypheberg. -, Wisa Lusat.) dp. 18 gr. i S 1703 P 12, b. a. 1. X. 1703, m. 5. II. 1705.
 — Gottlob Luba Lus. dp. et prom. 12 gr. i S 1907 P 20.
 — Gottlob Wisa Lusat. s. Gottlob Gryphorino Sil.
 — Ioh. Sebast. Cüstrin. March. 16 gr. i S 1657 S 28.
Adolphi (vgl. Adolph) Geo. Frdr. Berwalda March. 16 gr. i S 1688 S 72.
 — Gotfr. Wisa Lusat. s. Gotfr. Gryphiberg. Siles.
 — Gottlieb Mitov. Curland. dp. 22 gr. i S 1666 P 41.
 — Hnr. Mitov. Culand. dp. 22 gr. i S 1666 P 40.
 — Hnr. Mitov. Semgall. dp. 22 gr. i S 1674 P 26, 16 gr. i S 1674 P 71.
 — Ioh. Bolckenheim. Sil. dp. i S 1702 P 43, prom. gra. i S 1702 P 123.
 — Ioh. Geo. Lesna Pol. dp. 22 gr. i S 1689 P 22, 16 gr. i S 1689 P 66.
 — Laur. Pelworma Hols. dp. et prom. i S 1706 S 24.

- Adrian** Iac. Gottlob Dulzigo Lus. dp. et prom. 1 *apf* 22 *gr.* i W 1702 P 6.
— Ioh. Iac. Lipsen. dp. 16 *gr.* i W 1656 M 196.
- Aggena** Habbo Venhusa-Fris. orientalis 32 *gr.* i S 1656 S 70.
- Agnor** Christ. Erdm. Martisburg. dp. et prom. 1 *apf* i W 1708 M 13, b. a. 2. XII. 1713, m. 8. II. 1714.
— Ioh. Frdr. Rudolstadt. dp. 7 *gr.* i S 1687 M 52, gra. i S 1687 M 138.
— Ioh. Mart. Quedlinburg. dp. i W 1681 S 5, i W 1681 S 24.
- Agraeus** Ol. Stockholm. 22 *gr.* i S 1658 S 40.
- Agricola** Augustin. Prausnic. 14 *gr.* i S 1656 P 70.
— Frdr. Hnr. Megaforren. Thuring. dp. 22 *gr.* i W 1667 M 114.
— Geo. Andr. Ratisbonen. m. 1 *apf* i S 1696 B 24.
— Geo. Lud. Mega Foran. Thuring. 16 *gr.* i W 1662 M 35.
— Ioh. Gondorf. n. gra. i S 1648 M 224, iur. R. L. Slütero 1657.
— Ioh. Leucopoli Franc. n. 16 *gr.* i S 1643 B 2.
— Ioh. Neoburgo - Palat., dr. med., prom. obedientiam 1 *fl.* 3 *gr.* i S 1638 B 9.
— Ioh. Christoph. Megafora-Thuring. 14 *gr.* i S 1673 M 137.
— Mich. Lud. Großenföhra Thur. 16 *gr.* i W 1682 M 61.
— Rud. Berenburg. Anhalt. n. 16 *gr.* i S 1651 S 31.
— Sam. Megaphoran. Thuring. 16 *gr.* i S 1667 M 239.
— Theophil. Ratisbonen. 1 *apf* i S 1697 B 36.
- Ahl** Ioh. Mühlhusin. n. 6 *gr.* i S 1638 M 76.
- Ahla** Ioh. Tob. Nordhuso Thur. dp. et iur. 1 *apf* 22 *gr.* i S 1699 M 126.
- Ahlefeld**, Alefeld, -dt von (ab) Christ. eq. Hols. dp. et iur. 2 *apf* i S 1691 S 16.
— Dettleff eq. Holsat. 16 *gr.* i S 1676 S 40.
— Frdr. nob. Holsat. n. 1 *apf* i S 1635 S 30.
— Gosche eq. Holsat. 16 *gr.* i S 1676 S 57.
— Ioh. Hnr. eq. Hols. 1 *apf* i S 1684 S 64.
— O. nob. Holsat. n. 1 *apf* i S 1635 S 31.
- Ahlemann**, Aleman, -mann (vgl. Alemann) Ioh. Aegid. Dresden. Misn. dp. 22 *gr.* i W 1667 M 94, 1 *apf* i S 1675 M 221.
- Ahner** Ioh. Iac. Beuchlinga Thur. dp. et prom. 1 *apf* 16 *gr.* i W 1702 M 26.
— Sam. Isenberg. Misn. dp. 22 *gr.* i W 1670 M 9.
- Ahnschütz** Christ. Hallen. n. 16 *gr.* i S 1642 S 35.
- Ahrnds** Eberhard. Hamburg. dp. et iur. 1 *apf* 22 *gr.* i S 1696 S 12.
- Alandt** Geo. Iüterboc. 16 *gr.* i S 1653 S 26.
- Alardus** Alb. Crempis Holsat. 16 *gr.* i S 1653 S 60.
— Casp. Crempen. Holsat. 1 *apf* i S 1642 S 6.
— Christ. Wilh. Gottlieb Königstein. 16 *gr.* i W 1682 M 23.
— Detlev. Dithmars. Brunopolitan. dp. 22 *gr.* i S 1659 S 63.
— Marc. Crempa-Holsat. 16 *gr.* i S 1652 S 36.
— Nic. Toenningen-Hols. prom. i W 1705 S 15.
— Wilh. Glückstad. Hols. 16 *gr.* i W 1658 S 21.
- Albannus** Hnr. Zeltra Thuring. i W 1683 M 137.
- Albardt** (vgl. Albhardt) Christoph. Cygneus n. 16 *gr.* i S 1652 M 331.
- Albart** s. Albhardt.
- Alber**, -erus Abr. Renat. Hohenkircha Misn. dp. 16 *gr.* i S 1697 M 1.
— Ioh. Mathi. Wechselburgo Mecklenburg. [!] dp. et prom. i S 1705 S 26.
— Mathi. Achat. Wechselburgo Misn. dp. 16 *gr.* i W 1675 M 33.
— Sim. Ioh. Penicen. Misn. n. 16 *gr.* i S 1653 M 209, iur. R. D. Eckolt 1664.
— Sim. Ioh. Penicen. 16 *gr.* i S 1664 M 190.
- Albert**, -bertus (vgl. Alberti und Albrecht) Abr. Penicen. Misn. dp. 16 *gr.* i S 1659 M 144.
— Esaias Wildenfels. dp. 16 *gr.* i S 1654 M 31.
— Godfr. Plavien. (Plavia Var.) dp. 16 *gr.* i W 1700 M 32, prom. i S 1705 M 173.
— Godfr. Sigism. al. Alberti Freiberg. 1 *apf* i W 1692 M 55.
— Godfr. Siegm. Freiberg. Misn. 1 *apf* 6 *gr.* i S 1699 M 168.
- Albert** Ioh. Neostad. 16 *gr.* i S 1635 B 23.
— Ioh. Christ. Leisnicen. n. 16 *gr.* i W 1653 M 127, iur. R. M. Scherzero 1661.
— Mart. Mariaeberg. dp. 16 *gr.* i S 1654 M 94.
— Theod. Freiberg. n. 1 *fl.* i S 1645 M 276, iur. R. D. Ittigio 1652.
- Alberti**, -tus (vgl. Albert u. Albrecht) Aug. Iac. Arnstad. 16 *gr.* i S 1651 M 4.
— Christ. Merseburg. Misn. (Martisburg.) dp. 16 *gr.* i S 1686 M 17, 1 *apf* i S 1694 M 182.
— Christ. Rikmersdorf. non compl. gra. i S 1660 M 90, gra. i W 1666 M 4.
— Christ. Godfr. Lipsen. dp. gra. i S 1673 M 28, i W 1691 M 102, b. a. 29. XI. 1692, m. 31. I. 1695.
— Christoph. Heckstad. Saxo n. 16 *gr.* i S 1656 S 55.
— Christoph. Plavien. n. 12 *gr.* i S 1647 M 66, 16 *gr.* i S 1651 M 6.
— Christoph. Gottlieb Sckeudicen. (Skeidicen.) dp. 16 *gr.* i S 1700 M 15, prom. 1 *apf* i S 1702 M 188.
— Dav. Planschwizio-Var. 8 *gr.* i S 1679 M 253.
— Gabr. Schönfeld. March. i S 1685 S 68.
— Geo. Kleinkonitz. Lusat. dp. et iur. 1 *apf* 14 *gr.* i S 1691 P 40.
— Geo. Frdr. Stolberga Misn. dp. 16 *gr.* i S 1690 M 38.
— Geo. Tob. Schleiza Var., iur. utr. D. 1 *apf* 3 *gr.* i S 1688 M 198.
— Godfr. Deßav. n. 16 *gr.* i S 1650 S 147.
— Godfr. Plavien. n. 12 *gr.* i S 1652 M 413.
— Godfr. Plavien. 16 *gr.* i S 1674 M 258.
— Godfr. Syra Var. prom. i S 1706 M 89.
— Hnr. Lichtenstein. n. 6 *gr.* i W 1640 M 23, 16 *gr.* i S 1647 M 139.
— Hnr. Phil. Rikmersdorf. non compl., gra. i S 1660 M 172, iur. R. D. Ittig. 1666.
— Ioh. Plavien. n. 12 *gr.* i S 1652 M 414, iur. R. C. F. Franckenstein 2. I. 1662.
— Ioh. Rickersdorf. n. 16 *gr.* i S 1658 M 193, gra. i W 1662 M 50.

- Alberti** Ioh. Christ. Geran. 14 gr i W 1660 M 35, 16 gr i S 1664 M 200.
 — Ioh. Christoph. Lipsen. dp. gratis i W 1672 M 45, i W 1691 M 127.
 — Ioh. Christoph. Planzschwis. n. 16 gr i S 1655 M 142.
 — Ioh. Christoph. Syra-Var. prom. i S 1706 M 102.
 — Ioh. Frdr. Eiderstaden. 16 gr i W 1661 S 1.
 — Ioh. Geo. Defavia-Anhalt. n. 16 gr i W 1650 S 62.
 — Ioh. Gottlieb Weiden. 1 ass i S 1692 M 116, b. iur. utr. 23. VIII. 1692, Serenissimi Ducis Saxon. Leucopetr. rerum metallicarum commissar. et procurator camerae dr. iur. utr. 20. IX. 1703.
 — Ioh. Hnr. Geran. n. 18 gr i W 1650 M 202, 16 gr i W 1663 M 35, licentiat. 1 ass 4 gr i W 1676 M 71, renov. iuramentum, quod praestiterat 1663 R. D. D. Langio.
 — Ioh. Hnr. Rickersdorff. dp. 6 gr i S 1666 M 132.
 — Ioh. Tob. Calben. Sax. dp. et prom. i S 1705 S 29.
 — Iul. Schleuz. Varisc. 16 gr i S 1667 M 224.
 — Mich. Hohenkirchen. 16 gr i S 1692 M 129.
 — Nic. Andr. Curia-Varisc. n. 16 gr i S 1661 M 271.
 — Sim. Löbav. dp. 16 gr i W 1661 P 38.
 — Valent. Lehna-Siles. n. 16 gr i S 1651 P 46, 16 gr i S 1653 P 14, b. a. circa aequin. autumn. 1654, m. 23. I. 1656, b. theol. 13. II. 1665, lic. theol. 17. IX. 1668, dr. theol. 17. IX. 1678.
 — Valent. Lips. dp. gra. i W 1680 M 10, gra. i S 1696 M 307, b. 18. XII. 1697, m. 13. I. 1700.
 — Valent. Neustad. Siles., Francofurt. dp., 16 gr i S 1666 P 1.
 — Zach. Zella-Franc. dp. 16 gr i S 1661 B 17.
- Albertus** s. Albert u. Alberti.
Albhardt, **Albardt**, -barth, **Albhard**, -hart (vgl. **Albardt**) Casp. Dresden. 1 ass i W 1652 M 3, ob minorennitatem absque iuramenti dictione obedientiam stipulata manu promisit.
 — Christ. Dresden. 1 ass i W 1652 M 2.
- Albhardt** Christ. Frdr. Wurzena Misn. dp. 22 gr i S 1684 M 4.
 — Christ. Hnr. Dresden. dp. 22 gr i S 1684 M 2, 1 ass 8 gr i S 1690 M 197, ut olim promittens, b. iur. utr. 23. V. 1690.
 — Frdr. Dresden. n. 16 gr i S 1651 M 134, stipulavit R. D. Kronmayero.
 — Frdr. Dresden. 24 gr i S 1655 M 57.
 — Ioh. Car. Dresden. dp. 16 gr i S 1683 M 92.
 — Ioh. Geo. Dresden. dp. 16 gr i S 1683 M 124.
- Albini** Ioach. Meseriz. Pol. iur., olim. dp., 16 gr i S 1686 P 71.
 — Ioh. Zach. Dresden. dp. 22 gr i S 1674 M 189.
- Albinus** Adam. Bicin. n. 16 gr i S 1650 P 36.
 — Andr. Weissenfels. n. 8 gr i S 1636 M 16, iur. R. D. Schwendendörff. 1640, b. a. 15. VII. 1643, m. 25. I. 1649.
 — Andr. Weissenfels. dp. 10 gr i S 1679 M 8, gra. i S 1679 M 233.
 — Balth. Bethanien. Siles. n. 16 gr i S 1652 P 99.
 — Bartholom. Zadelen. n. 16 gr i S 1656 M 16.
 — Car. Ern. Lochavia Sax. 1 ass i W 1694 S 45.
 — Christ. Leschavia-Hallen. dp. 16 gr i S 1669 S 57.
 — Christ. Leucopetraeus (Weissenfels.) Misn. n. 16 gr i S 1661 M 30, gra. i S 1674 M 229, b. a. 12. IV. 1677, m. 29. I. 1680.
 — Christoph. Vratislav. 16 gr i W 1645 P 12.
 — Dan. Lochavien. dp. 16 gr i S 1677 S 91, i S 1685 S 64.
 — Frdr. Oels. Siles. dp. iur. 12 gr i W 1656 P 79.
 — Geo. Frdr. Brega Sil. prom. 1 ass i S 1702 P 106.
 — Godfr. Weissenfels. dp. i W 1685 M 9, i W 1685 M 54.
 — Godfr. Lebrecht (Albr.) Bernburg. Sax. dp. 16 gr i S 1662 S 51.
 — Gottlieb Dantiscan. 16 gr i W 1666 P 7.
 — Hnr. Leucopetra-Misn. dp. 16 gr i W 1683 M 42, 16 gr i S 1684 M 115.
 — Hnr. Tob. m. Sulza Thur. 16 gr i W 1654 M 7.
- Albinus** Ioach. Dannenberg. 1 ass i S 1676 S 62.
 — Ioach. Hnr. Berolin. 14 gr i S 1693 S 107.
 — Ioh. Dantiscan. 16 gr i W 1656 P 9, iur. 12. Novembris.
 — Ioh. Hevera-Orientis Eistadiorum Holsat. i S 1660 S 20, debet pecuniam pro testimonio.
 — Ioh. Christ. Torgen. n. 16 gr i S 1661 M 184.
 — Ioh. Christ. Torgau. 1 ass i W 1698 M 52.
 — Ioh. Christoph. Zadelen. n. 16 gr i S 1656 M 17.
 — Ioh. Eustach. Colonien. March. 20 gr i S 1682 S 49.
 — Ioh. Geo. Flemmingen. n. gra. i S 1641 M 117, iur. R. D. Schwendendörffer ao. 1646.
 — Ioh. Geo. Numburg. dp. 16 gr i S 1674 M 150.
 — Ioh. Geo. Weissenfels. n. gra. i S 1641 M 114, iur. R. D. Schwendendörffer 1646.
 — Ioh. Hnr. Numburg. dp. 16 gr i S 1674 M 164.
 — Ioh. Iac. Ziten. March. prom. 1 ass i S 1709 S 49.
 — Ioh. Tob. Culmbac. dp. 16 gr i S 1654 B 11.
 — Mich. Dantiscan. n. 16 gr i S 1652 P 102.
 — Paul. Christ. Waltersdorf. March. 16 gr i S 1692 S 76.
 — Wolfg. Andr. Introschino Pol. dp. et iur. 16 gr i S 1698 P 50.
- Albrecht**, -bert, -berti (vgl. **Albert** u. **Alberti**) Aug. Ern. Flosberga Misn. (Floesbergen.) dp. 16 gr i S 1699 M 1, prom. i S 1706 M 70.
 — Casp. al. Alberti Grimmen. n. 16 gr i S 1651 M 63, 16 gr i W 1656 M 42.
 — Casp. Islebien. n. 16 gr i S 1643 S 3.
 — Christ. Grimmen. Misn. n. 16 gr i S 1661 M 29.
 — Christ. al. Albertus Hallen. n. 16 gr i S 1642 S 29.
 — Christoph. Leucopetraeus dp. i S 1685 M 41, iur., olim dp., 16 gr i S 1686 M 222.
 — Dietr. Schusen. March. dp. 16 gr i S 1687 S 12, 12 gr i S 1687 S 46.
 — Frdr. cognomine Christian Prostizen. Morav. conversus Iudaeus gra. i W 1675 P 30.

- Albrecht** Gottlieb Vratisl. Siles. dp. 22 *gr.* i S 1691 P 11.
- Iac. Herm. Hildesien. prom. i S 1707 S 16.
- Ioh. al. Alberti Geran. n. 12 *gr.* i W 1644 M 55, iur. R. Lic. Schluter 1649, b. a. 13. VII. 1650.
- Ioh. Hallen. n. 16 *gr.* i S 1651 S 28.
- Ioh. Aug. Altenburg. dp. et iur. 1 *off.* 4 *gr.* i W 1695 M 22.
- Ioh. Bernh. Altenburg. prom. i S 1704 M 110.
- Ioh. Casp. Dillingen. dp. et prom. i W 1703 B 2.
- Ioh. Casp. Sulan. dp. et iur. gra. i S 1686 B 6.
- Ioh. Christ. al. Albertus Altenburg. Misn. prom. 1 *off.* i S 1701 M 135, b. a. 21. V. 1702, m. 31. I. 1704.
- Ioh. Christ. Bornen. dp. 18 *gr.* i S 1703 M 53.
- Ioh. Christ. Dornen. prom. i S 1704 M 111.
- Ioh. Christoph. Altenburg. prom. i W 1704 M 67, b. a. und m. 5. II. 1705.
- Ioh. Christoph. Cygneus n. 16 *gr.* i S 1650 M 350.
- Ioh. Christoph. Roßburgk. Varisc. n. 22 *gr.* i S 1664 M 93.
- Ioh. Conr. Albrecta-Franc. dp. et iur. gr. i S 1697 B 12.
- Ioh. Dav. Altenburg. dp. 16 *gr.* i W 1683 M 62, 16 *gr.* i S 1684 M 138.
- Ioh. Frdr. Lubec. prom. 1 *off.* i S 1700 S 74.
- Ioh. Geo. Gothan. Thur. prom. gra. i S 1701 M 143.
- Ioh. Günth. Hildensis 1 *off.* i W 1693 S 25.
- Ioh. Melch. Albrechten. Franc. dp. et prom. gra. i S 1701 B 19.
- Ioh. Mich. Lips. dp. i W 1685 M 22.
- Ioh. Sebast. Coburgo Fr. dp. 18 *gr.* i S 1709 B 3.
- Mich. Drossicien. Misn. n. 16 *gr.* i S 1642 M 52.
- Moritz Alex. Corenberg. Westphal. i W 1685 S 45.
- Nic. Isenacen. n. 16 *gr.* i S 1645 B 26, pauperior a Rectore Scholae commendatus.
- Sam. al. Albertus Vratislav. n. 16 *gr.* i S 1658 P 79.
- Sam. Vratislav. dp. et prom. 1 *off.* 18 *gr.* i S 1703 P 56.
- Albrecht** Tob. Brega Sil. prom. 16 *gr.* i W 1700 P 67.
- Val. Dillingen. dp. et prom. i W 1703 B 9.
- Val. Hennebergico Fr. dp. et iur. i S 1693 B 11.
- Albt Ioh. Mich. Langenbernsdorf. Misn. i W 1681 M 85.
- Alckenberger Sam. Sangerhusan n. 16 *gr.* i S 1665 M 300.
- Alde Christ. Vratislav. Sil. dp. et prom. i W 1703 P 7.
- Alecke Geo. Frdr. Döbelen. dp. 16 *gr.* i W 1656 M 147.
- Alefeld, -dt, von s. Ahlefeld von.
- Alemann (vgl. Ahlemann) Ioh. Frdr. Magdeburg. dp. 22 *gr.* i W 1686 S 18, 16 *gr.* i W 1686 S 87.
- Alemann von Car. Hnr. eq. Sil. dp. 1 *off.* i S 1681 P 3, 16 *gr.* i S 1681 P 34.
- Alenbeck, -becken Sigism. Oberculen. n. 16 *gr.* i S 1670 M 85, 16 *gr.* i W 1676 M 85.
- Alers Hnr. Bremen. dp. et iur. 2 *off.* 22 *gr.* i S 1696 S 16.
- Ioh. Gebhard. Brunowicen. 1 *off.* i S 1697 S 84.
- Alert Gotthold. Lips. dp. 22 *gr.* i W 1692 M 14.
- Gottlieb Lips. dp. 22 *gr.* i W 1692 M 14, 1 *off.* i S 1698 M 193, b. a. 11. XII. 1699, m. 27. I. 1701.
- Alev Ioh. Henning. Brunsvic. prom. 1 *off.* i W 1701 S 26.
- Alex Christ. Cothena Saxo n. 16 *gr.* i S 1649 S 98.
- Mart. Cotbus. Lusat. dp. 16 *gr.* i S 1675 P 43.
- Alexander Ioh. Hnr. Wolferbütan. (Wolferbytan.-) Sax. dp. 16 *gr.* i S 1682 S 8, 1 *off.* 8 *gr.* i W 1690 S 25.
- Thom. Slaga Pomeran. 16 *gr.* i S 1678 S 87.
- Alieh Ioh. Frdr. Schlettan. dp. et iur. 1 *off.* 14 *gr.* i S 1696 M 198.
- Alischer Sebast. Lignic. dp. et iur. 1 *off.* 14 *gr.* i W 1691 P 28.
- Allers Hnr. Zevena Bremen. 1 *off.* i S 1693 S 84.
- Allius Aug. Hnr. Dresden. dp. i S 1702 M 9.
- Math. Doblen. n. 16 *gr.* i S 1645 M 237.
- Math. Hnr. S. Georgenstad. dp. 16 *gr.* i S 1675 M 149, i W 1681 M 100.
- Almerß** Herm. Osterstaden. Sax. dp. et iur. 1 *off.* 14 *gr.* i S 1691 S 27.
- Alschetius Franc. Pe. Treveric. dp. et iur. gra. i S 1686 B 4.
- Alsleben, Alßleben Casp. Halberstad. n. 16 *gr.* i S 1642 S 42.
- Casp. Mich. Halberstad. 16 *gr.* i S 1692 S 34.
- Luc. Halberstad. n. 16 *gr.* i S 1642 S 43.
- Tob. Halberstad. n. 16 *gr.* i S 1647 S 62.
- Altenberger, -burgius Christoph. Görlic. dp. i S 1702 P 16, prom. 1 *off.* i S 1702 P 87.
- Elias Görlic. n. 9 *gr.* i W 1637 P 60.
- Altenbocken von Christoph. Ioh. nob. Curland. 22 *gr.* i W 1671 S 33.
- Altenburg Ioh. Hirschfeld. Hassus 16 *gr.* i S 1668 B 26.
- Altenburger Christoph. Frdr. Dresden. Misn. dp. et prom. 12 *gr.* i S 1708 M 80.
- Altenburgius s. Altenberger.
- Altenovius Laurent. Burg. 16 *gr.* i W 1650 S 7.
- Altermann Tob. Torgau. i W 1684 M 51.
- Althaus Casp. Bischoffswerda. dp. 16 *gr.* i S 1680 M 25, i W 1685 M 34.
- Althofft Iac. Trettino Francofurt March. 16 *gr.* i W 1696 S 27.
- Althusius Ioh. Auricho-Fris. n. 16 *gr.* i S 1649 S 33, iur. R. D. Ursino 1654.
- Altmann, -man, -mannus Casp. Rauscha Lus. dp. et iur. 1 *off.* 22 *gr.* i S 1697 P 19.
- Christ. Sigersdorf. (Sieggersdorff.) Lus. dp. et prom. i W 1707 P 1, b. a. 25. VI. 1710, m. 12. II. 1711.
- Christ. Frdr. Stettin. Pom. dp. i S 1702 S 8, prom. 1 *off.* 12 *gr.* i S 1702 S 49.
- Gerh. Lucca-Lusat. 16 *gr.* i W 1641 P 1.
- Ioh. Casp. Lucca Lus. dp. 16 *gr.* i S 1672 P 10, 20 *gr.* i S 1677 P 42.
- Ioh. Christoph. Lucca Lus. dp. et iur. i S 1685 P 41.
- Altmanshofen Ioh. Ern. eq. Misn. n. 22 *gr.* i S 1664 M 103.
- Altner Christ. Greg. Muccavien. dp. et prom. 15 *gr.* i W 1708 M 14.
- Altorff Sigism. Adam. Budissin. Lusat. gra. i S 1671 P 67.

- Altrichter** Ioh. Abr. Dresden. Misn. dp. et prom. 1^off i S 1708 M 102.
- Altwein** Christ. Waldenburg. 16 gr i S 1677 M 108.
- Dav. Waldenburg. n. 16 gr i S 1645 M 90.
- Ern. Gottlob Lips. dp. et prom. 1^off i S 1708 M 84.
- Godfr. Waldenburg. n. 16 gr i S 1651 M 92, iur. R. D. Schwendendorffer ao. 1656.
- Ioh. Waldenburg. n. 16 gr i W 1637 M 63.
- Ioh. Waldenburg. (Wallenburg.) Misn. dp. 16 gr i W 1677 M 20, 16 gr i S 1683 M 238.
- Ioh. Geo. Rückersdorf. dp. 16 gr i W 1683 M 70.
- Nic. Bornen. Misn. dp. 1/2^off 6 gr i W 1667 M 150.
- Paul. Ern. Bornen. n. 16 gr i S 1650 M 202.
- Sam. Frdr. Berolin. March. dp. 16 gr i S 1691 S 10.
- Sigfr. Bornen. Misn. dp. 1/2^off 6 gr i W 1667 M 151, 1^off i S 1679 M 327, 1^off i S 1689 M 219, olim ao. 1679 inscriptus denno civibus Academiae nostrae adscriptus fuit.
- Alvensleben** von (ab) Car. Aug. eq. Sax. dp. 1^off i W 1666 S 23, 1^off i S 1677 M 88, ob minorrennitatem tantum promisit obedientiam.
- Gebhard. eq. Magdeburg. 2^off i S 1694 S 67.
- Gebhard. Christoph. in Arxleben nob. 1^off i W 1649 S 4.
- Gebhard. Ludolph. eq. Sax. dp. 1^off i W 1666 S 27.
- Iac. in Arxleben nob. 1^off i W 1649 S 3.
- Ioh. Aug. nob. March. dp. et iur. 3^off i S 1697 S 27.
- Ioh. Frdr. eq. Sax. dp. 1^off i W 1666 S 32, 1^off i S 1675 S 97.
- Alverdes** Ioh. Hnr. Halberstad. prom. i S 1704 S 56.
- Alzen** Laur. Witzworda Eiderstad. prom. 1^off i W 1701 S 28.
- Amazonus** Rom. Ferrarien. Italus grat. i W 1641 B 1.
- Amberger** Iac. Iüterboc. Sax. dp. et iur. 1^off 20 gr i S 1672 S 40.
- Ambrosius** Mich. Gießbegio Hung. dp. et prom. i S 1705 P 47.
- Amelung**, Amlung, Ammelung (vgl. Ammelung) Bartholom. Rud. Goldinga-Curland. 16 gr i W 1675 P 33.
- Christ. Sedinen. extraneus 12 gr i S 1659 S 123.
- Frdr. Lipsen. n. 16 gr i S 1657 M 60, 1672 R. D. Schwendendorffer ob minorrennitatem saltem obedientiam promisit, 22 gr i S 1672 M 151, iur. R. Pfauzio ao. 1682, gra. i S 1682 M 264.
- Henning. Hildesheim. Sax. 16 gr i S 1684 S 54.
- Hnr. Christ. Lipsen. 2^off i S 1669 M 208.
- Hnr. Christ. Lipsen. n. 16 gr i S 1657 M 85.
- Ioh. Christ. Lipsen. n. 16 gr i S 1657 M 99, 22 gr i W 1670 M 70, prom.
- Ioh. Christ. Lipsen. 16 gr i S 1678 M 167, iur.
- Ioh. Hnr. Goldinga Curland. i W 1674 P 4.
- Ioh. Iac. Lipsen. dp. 22 gr i W 1666 M 53.
- Ioh. Iac. Lipsen. 1^off i S 1690 M 272.
- Iust. Christ. Lipsen. n. 16 gr i S 1674 M 240.
- Amand**, -dus Hnr. Weißenfels. n. 16 gr i W 1650 M 66.
- Ioh. Weissenfels. n. 16 gr i W 1642 M 9.
- Amarell** Ioh. Sigism. Slesingen., olim dp., iur. 16 gr i S 1686 B 25.
- Ambrosius**, -brosii Cyriac. Crimderoden. Sax. dp. et iur. gra. i S 1672 S 38.
- Ioh. Gerhard. Crimderoden. Sax. dp. 16 gr i W 1672 S 12.
- Ameldung**, -tung Ioh. Gabr. Osnabrug. prom. i S 1706 S 44.
- Ioh. Hnr. Osnaburg. 1^off i S 1695 S 73.
- Am Ende** Ant. Grafenhaynen. n. p. i S 1635 S 23.
- Ant. Gräffenhain. Sax. dp. 16 gr i S 1669 S 63.
- Arn. Staden. dp. et prom. i W 1704 P 4.
- Christoph. Heinichio Misn. dp. 16 gr i S 1690 M 26, i S 1693 M 171.
- Ioh. Balth. Schmalcalden. 16 gr i S 1664 B 15.
- Am Ende** Ioh. Ern. Greiffenhayn. dp. 16 gr i S 1701 S 5.
- Ioh. Frdr. Dresden. m. 30 gr i S 1636 M 7.
- Ioh. Geo. Pegav. n. 16 gr i S 1649 M 151.
- Ioh. Gotfr. Pegav. dp. 16 gr i S 1700 M 56, prom. i S 1706 M 110, b. a. l. VI. 1709.
- Ioh. Oswald. Herzberg. 16 gr i W 1641 S 4.
- Melch. Torgav. dp. 16 gr i S 1654 M 99.
- Mich. Schirmiz. dp. 16 gr i S 1679 M 200, 16 gr i S 1688 M 277.
- Paul. Schmalcalden. dp. 16 gr i S 1654 B 14.
- Sam. Iüterboc. n. 16 gr i S 1652 S 81.
- Val. Staden. prom. i S 1704 S 69.
- Americh** Ioh. Pe. Moeno-Francfurt. 1^off i W 1687 B 16.
- Amlung** s. Amelung.
- Amlunxen** von Ioh. Phil. Ievra Fris. dp. et iur. 1^off 22 gr i S 1692 S 22.
- Ammann**, -man (vgl. Ammon) Gotfr. Sagan. Sil. dp. gra. i S 1687 P 12, gra. i S 1687 P 41.
- Ioh. Alb. Beuten. Siles. dp. 22 gr i W 1667 P 46, 16 gr i S 1670 P 24.
- Ioh. Christoph. Butstad. prom. i W 1703 M 135.
- Ioh. Nic. al. Ammon Butstad. dp. et prom. i S 1704 M 76.
- Paul. Vratislav. 16 gr i S 1655 P 31, b. a. S 1655, m. 19. II. 1656, lic. und dr. med. 20. X. 1662.
- Amme** Augustin. Merseburg. dp. et iur. 1^off 14 gr i S 1690 M 123.
- Ammelung** (vgl. Amelung) Frdr. Geran. n. 12 gr i S 1650 M 29, iur. 1660 R. D. Ittigio.
- Ioh. Hnr. Geran. n. 16 gr i S 1657 M 111, iur. R. D. Amadeo Eckolt 2. VI. 1664, 16 gr i S 1664 M 184.
- Ammen** Popeke Stedersdorf. Fris. 1^off i W 1691 S 62.
- Ammerbach** El. Geithen. n. 9 gr i S 1650 M 234, iur. R. M. Preibisio.
- Ammersbach** Hnr. Halberstad. n. 16 gr i S 1642 S 49.
- Ammon** s. Ammann.
- Ammor** Ioh. Nic. Schwabach. Onolden. prom. i S 1705 B 20.

- Amsingk** Dav. Hamburg. n. 12 *gr.* i S 1635 S 28.
- Amsteinus** Pa. Waldorf. Henneberg. dp. et prom. i S 1705 B 14.
- Anthor** Ioach. Ulr. Schlaic. Varisc. n. 16 *gr.* i S 1645 M 154.
- Ioh. Christoph. Stätlungen. Franc. dp. 16 *gr.* i S 1679 B 8, 8 *gr.* i S 1679 B 21.
- Sam. Valen. Stätlung. dp. 16 *gr.* i S 1679 B 14, 8 *gr.* i S 1679 B 32.
- Wolff. Ulr. Geran. dp. 18 *gr.* i S 1667 M 71.
- Anacker** Christ. Adam. Pingwiz. Magdeburg. dp. et prom. gra. i S 1703 S 14.
- Ioh. Numburg. dp. 1 *off.* 14 *gr.* i S 1663 M 212.
- Anckelmann**, -man, Ankelman Adrian. Albr. Hamburg. dp. i S 1702 S 3, prom. 1 *off.* 8 *gr.* i S 1702 S 39.
- Casp. Lipsien. 1 *off.* i W 1635 M 4.
- Ditr. Hamburg. 1 *off.* i S 1693 S 65.
- Eberhard. Hamburg. dp. 22 *gr.* i S 1659 S 27.
- Ioh. Ioach. Heckwalda-Misn. dp. 22 *gr.* i S 1659 M 235.
- Maur. uff Heckwalda Zizen. n. 22 *gr.* i S 1670 M 224.
- Theod. Hamburg. 1 *off.* i S 1660 S 50.
- Wolff. Albr. Heckwalda-Misn. dp. 22 *gr.* i S 1659 M 236.
- Anckerson** Mart. Danus prom. i S 1706 S 47.
- Ander** Ioh. Gottlob Iauranic. dp. et prom. i S 1706 P 46.
- Math. Schmideberg. Siles. dp. 16 *gr.* i S 1659 P 44.
- Anders** Laur. Anglo-Cimber 1 *off.* i S 1699 S 78.
- Andersbach** Andr. Dantiscan. 18 *gr.* i W 1649 P 4.
- Andersohn** Geo. Angerburg. Pruss. 16 *gr.* i S 1670 P 32.
- Ioh. Adam. Ehrenfriedersdorf. dp. 16 *gr.* i S 1696 M 71.
- Andersson** Ioh. Dantiscan. 16 *gr.* i W 1654 P 9.
- Anderten** ab Ioh. Conr. Hannover. 1 *off.* i W 1686 S 83.
- Andrae** Godfrid. Scheibenberg. s. Andreae.
- Andraeae** Abr. Schirla-Coldicen. s. Andreas.
- Andrali** Adam. Dan. Lignic. Sil. dp. 22 *gr.* i S 1677 P 76, 16 *gr.* i S 1677 P 20.
- Andraeae** (vgl. Andreas) Andr. Mittweiden. n. 9 *gr.* i S 1648 M 127.
- Christ. Mittweiden. n. 16 *gr.* i W 1648 M 8.
- Dav. Delitian. dp. 16 *gr.* i S 1668 M 50, 16 *gr.* i S 1676 M 83.
- Erdmann. Lobendorf. Lusat. 22 *gr.* i S 1678 P 45.
- Ern. Bornen. dp. 16 *gr.* i S 1663 M 175.
- Frdr. Arnswalden. Neo-March. dp. et iur. gra. i S 1695 S 14.
- Frdr. Culmbaco Franc. dp. et iur. 1 *off.* 6 *gr.* i S 1686 B 5.
- Frdr. Freiberg. n. 14 *gr.* i S 1641 M 60.
- Geo. Christoph. Blanckenstein. Misn. dp. et iur. 1 *off.* 14 *gr.* i S 1686 M 177.
- Geo. Christoph. Tannen. Var. dp. 16 *gr.* i S 1680 B 2.
- Godfr. Bornen. dp. 16 *gr.* i S 1663 M 174, iur. R. D. Carpzov. 1673, 16 *gr.* i W 1673 M 50.
- Godfr. al. Andreas Eulenburg. dp. 16 *gr.* i S 1663 M 41.
- Godfr. al. Andrae Scheibenberg. 1 *off.* i S 1649 M 248.
- Godfr. Schwidnic. dp. et iur. 31 *gr.* i S 1657 P 22.
- Godfr. Iac. Magdeburg. 16 *gr.* i W 1671 S 35.
- Gotfr. Sigism. Blanckenstein. Misn. dp. 16 *gr.* i S 1688 M 62, 16 *gr.* i S 1690 M 231.
- Herm. Susato-Westphal. 32 *gr.* i S 1656 S 35.
- Hnr. Augustin. Thanna Varisc. dp. et inscriptus prom. gra. i W 1699 M 28.
- Ioh. Drepcovien. Lusat. dp. 16 *gr.* i S 1668 P 9.
- Ioh. al. Andreas Eulenburg. (Heburg.) n. 14 *gr.* i S 1650 M 197, iur. R. M. Scherzero 1661, 16 *gr.* i W 1660 M 12.
- Ioh. Lipsien. n. fr. $\frac{2}{3}$ *off.* i S 1639 M 4.
- Ioh. Ölsnic. n. 10 *gr.* i S 1635 M 81.
- Ioh. Christoph. al. Andreas Bornen. dp. 16 *gr.* i S 1679 M 127, i S 1685 M 236.
- Ioh. Christoph. Döbelen. dp. 16 *gr.* i W 1694 M 56, 1 *off.* i S 1698 M 206.
- Andreae** Ioh. Christoph. Pleisena Misn. dp. 16 *gr.* i S 1696 M 92.
- Ioh. Dav. Colmar. Alsat. i S 1685 B 25.
- Ioh. Dan. al. Andreas Eulenburg. dp. 16 *gr.* i S 1663 M 40.
- Ioh. Dan. Heburg. dp. 16 *gr.* i S 1698 M 51, prom. 1 *off.* i S 1703 M 224.
- Ioh. Eman. Chemnic. dp. et prom. i S 1705 M 122.
- Ioh. Fab. Leutwitz. n. 16 *gr.* i S 1658 M 262, iur. R. D. Ittig. 1662.
- Ioh. Frdr. al. Andreas Lips. dp. 16 *gr.* i S 1682 M 96, 18 *gr.* i W 1689 M 33.
- Ioh. Geo. Stolpen. Misn. dp. 22 *gr.* i S 1683 M 125, 16 *gr.* i S 1683 M 265, b. a. und m. 28. I. 1686.
- Ioh. Hnr. Budišin. n. 16 *gr.* i S 1645 P 27.
- Ioh. Herm. Duderstad. Sax. dp. 16 *gr.* i W 1656 S 38.
- Ioh. Mart. al. Andreas Lipsen. dp. 22 *gr.* i W 1667 M 84, 16 *gr.* i W 1680 M 33.
- Ioh. Mich. Hersdorffa-Schwarzburg. 16 *gr.* i S 1677 M 129.
- Ioh. Thom. Curia Varisc. gra. i W 1686 M 152.
- Mart. Doblen. Misn. dp. 16 *gr.* i S 1659 M 317, 16 *gr.* i S 1667 M 265.
- Math. Schlaiz. dp. gra. i S 1676 M 48, gra. i S 1676 M 135.
- Mich. Lipsien. n. fr. $\frac{2}{3}$ *off.* i S 1639 M 2.
- Nic. Glückstad. Holsat. n. 16 *gr.* i S 1651 S 71.
- Sal. al. Andreas Eulenburg. n. 13 *gr.* i W 1634 M 139.
- Sam. Mittweiden. 16 *gr.* i W 1651 M 33.
- Thom. Lipsien. n. fr. $\frac{2}{3}$ *off.* i S 1639 M 3.
- Thom. Godfr. Hallen. n. 16 *gr.* i S 1647 S 61.
- Wolff. Herstorffen. Thuring. 16 *gr.* i S 1646 M 14.
- Wolff. Lipsien. n. fr. $\frac{2}{3}$ *off.* i S 1639 M 5.
- Andreas** (vgl. Andreae) Abr. al. Andraeae Schirla-Coldic. dp. 16 *gr.* i S 1659 M 68, 16 *gr.* i W 1664 M 18.
- Christoph. Görlic. n. 16 *gr.* i S 1649 P 39.

- Andreas** Dav. Nic. Magdeburg. n. 16 *gr.* i S 1649 S 111, iur. R. D. Michaelis 1655.
 — Godfr. Dippoldiswald. Misn. dp. 16 *gr.* i W 1656 M 155.
 — Ioh. Erlebac. Misnic. n. 12 *gr.* i S 1656 M 59.
 — Ioh. Gollavien. prom. i W 1703 S 35.
 — Ioh. Plavien. 16 *gr.* i W 1645 M 124.
 — Ioh. Casp. Magdeburg. n. gra. i S 1652 S 83.
 — Mich. Mittweiden. Misn. n. 16 *gr.* i W 1647 M 71, iur. R. D. Schvendendorffer ao. 1650.
Andrich Ioh. Sigism. Dobriluka-Lusat. dp. 16 *gr.* i S 1676 P 21.
Andricius Ioh. Prisen. Hungar. dp. gra. i S 1703 P 13.
 — Isaac. Prisen. Ungar. prom. gra. i S 1703 P 88.
Andter Ioh. Christoph. Langenstrig-niz. Misn. dp. et prom. 1 *off.* i S 1708 M 113.
Anemüller Geo. Nehnsdorff. Misn. n. 16 *gr.* i S 1656 M 87.
Anesorg Ioh. Mart. Annaeberg. dp. 16 *gr.* i S 1694 M 101, 1 *off.* i S 1698 M 237.
Anesorge (vgl. Ansorge) Christ. Cotbusio Lus. dp. et iur. 1 *off.* 14 *gr.* i S 1691 P 25.
 — Esaias Wratisslav. n. 16 *gr.* i S 1647 P 28.
 — Godfr. Svidnicio Siles. 16 *gr.* i W 1635 P 1.
Angeloerator Christ. Cothon. n. i S 1661 S 21.
Anger Ioh. Wurcen. n. 11 *gr.* i S 1645 M 159.
 — Ioh. Dav. Ziegelhein. dp. 22 *gr.* i W 1686 M 59, 16 *gr.* i W 1686 M 130.
 — Sebast. Glauchen. Misn. 1 *off.* i W 1647 M 18.
 — Valentin. Syra Varisc. dp. 16 *gr.* i S 1686 M 169.
Angermann, -man Christoph. Scudiz. dp. 22 *gr.* i S 1666 M 68, 18 *gr.* i W 1675 M 177.
 — Ioh. Casp. Altenburg. Misn. n. 16 *gr.* i S 1661 M 181.
Angerstein Ioh. Adam. Güterberg. Sax. dp. et iur. 1 *off.* 14 *gr.* i S 1692 S 16.
 — Valent. Hildebr. al. Ungerstein Quedlinburg. n. 16 *gr.* i S 1645 S 72.
Anisfeld Ioh. Dan. Sondershusan. dp. et iur. i S 1699 M 108.
Ankelman s. Anckelmann.
Anlauff Dav. Arctopolitan. Siles. 22 *gr.* i S 1670 P 12.
 — Ioh. Dav. Wratisslav. dp. et iur. 2 *off.* 16 *gr.* i S 1696 P 33.
Annenberger Victor. Leusnic. dp. 16 *gr.* i W 1675 M 84.
Anschütz Christ. Christoph. Sula Henneberg. dp. i S 1705 B 2, prom. 1 *off.* i S 1709 B 21.
 — Christoph. Andr. Ilenburg. Misn. dp. 16 *gr.* i S 1686 M 34, 16 *gr.* i S 1688 M 180.
 — Geo. Sulan. (Sula-Franc.) 10 *gr.* i S 1656 B 5, 16 *gr.* i S 1668 B 25, iuramentum sub Rectoratu Dni. D. Svendendorfferi praestitum renovavit.
 — Geo. Frdr. Ilenburg. dp. 16 *gr.* i S 1686 M 52.
 — Ioh. Balth. Sulan. 16 *gr.* i W 1689 B 7.
 — Ioh. Mart. Walau Franc. prom. i S 1706 B 18.
Ansorge (vgl. Anesorge) Christ. Frdr. Rassolwic. Siles. dp. 22 *gr.* i S 1674 P 8, 16 *gr.* i S 1674 P 52.
 — Christ. Nic. Dresden. n. 16 *gr.* i S 1670 M 214, 18 *gr.* i S 1676 M 76.
 — Ioh. Geo. Gryphisberga Sil. dp. 22 *gr.* i S 1697 P 10.
 — Mart. Frdr. al. Anesorge Dresden. dp. 22 *gr.* i S 1677 M 188, 16 *gr.* i S 1679 M 310.
Anster s. Örnster.
Antemann Ioh. Iust. Quesiz. prom. 18 *gr.* i W 1700 M 163.
 — Iust. Orlamündan. 16 *gr.* i W 1671 M 67.
Antherus Sam. Stroppa-Siles. n. 1 *off.* i S 1652 P 70.
Anthon s. Anton.
Anthoni, **Antoni** Ioh. Tob. Wisenthal. Franc. dp. gra. i S 1669 B 3, gra. i S 1669 B 15.
Anthonius s. Anton.
Antolick Andr. Szinen. Hung. dp. et iur. gra. i S 1690 P 24.
Anton, **Anthon**, -thonius, **Antonius** (vgl. Antonii) Augustin. Zittau. Lus. dp. i S 1685 P 2, 1 *off.* i S 1689 P 37.
 — Christ. Lipsen. dp. 16 *gr.* i S 1659 M 47.
Anton Frdr. Stralsund. 16 *gr.* i S 1658 S 13.
 — Ioh. Christ. Lips. dp. 22 *gr.* i S 1687 M 38.
 — Ioh. Christoph. Sayden. dp. et prom. 1 *off.* 22 *gr.* i S 1700 M 114, b. a. und m. 5. II. 1705.
 — Ioh. Geo. Lipsen. dp. 18 *gr.* i S 1666 M 167, i W 1674 M 28.
 — Ioh. Geo. Lipsen. dp. 16 *gr.* i S 1676 M 36.
 — Paul. al. Antonii Zitta-Lusat. (Hirschfeld. Lusat.) dp. 16 *gr.* i S 1674 P 45, 16 *gr.* i S 1680 P 35, b. und m. W 1681, b. theol. im Aug. 1689, lic. theol. 18. IX. 1690.
Antoni s. Anthoni.
Antonii (vgl. Anton) Tob. Glogovien. n. 16 *gr.* i W 1637 P 38.
Antonius s. Anton.
Apel, -elius, -ell (vgl. Apell) Alb. Christ. Altenburg. dp. et iur. 22 *gr.* i W 1694 M 92.
 — Christ. Mühlhusin. 16 *gr.* i S 1674 M 230, b. 15. IV. 1676, m. 31. I. 1679.
 — Christ. Quedlinburg. dp. gra. i S 1678 S 4, 16 *gr.* i S 1678 S 33.
 — Christ. Frdr. Coldicen. dp. et iur. 1 *off.* 14 *gr.* i S 1697 M 99.
 — Christoph. Islebien. n. 16 *gr.* i S 1645 S 37, iur. R. L. Schlutero 1649.
 — Christoph. Michla (Müchla-) Thuring. n. 16 *gr.* i S 1665 M 208, 16 *gr.* i S 1673 M 88.
 — Felician. Christoph. Wansleben. Mansfeld. dp. 22 *gr.* i S 1669 S 43.
 — Ioh. Frdr. Lipsien. n. 16 *gr.* i W 1648 M 13.
 — Wolfg. Abr. Adorf. Varisc. gra. i W 1634 M 149.
Apell (vgl. Apel) Casp. Martisburg. n. 16 *gr.* i S 1642 M 119.
 — Valent. Adorff. n. 9 *gr.* i S 1643 M 100.
Apelt Paul. Zittav. dp. et prom. i S 1707 P 41.
Apfel Elias Salzungen. Thuring. 16 *gr.* i W 1658 M 8.
Apfelbaum Ioh. Sangerhusa-Thuring. n. 8 *gr.* i S 1661 M 143.
Apitius Ioh. Cotbus. Lus. prom. 1 *off.* i S 1700 P 66.
Aeplinius Iac. Bernh. Servest. Anhalt. n. 22 *gr.* i S 1670 S 52.

- Appel** Frdr. Albr. Berolin. dp. 22 gr. i S 1674 S 9.
 — Ioh. Gust. Berolin. dp. 22 gr. i S 1674 S 24.
 — Ioh. Hnr. Berolin. dp. 22 gr. i S 1674 S 25.
 — Lud. Berolin. March. 1. v. i W 1688 S 50.
Appenfelder Christoph. Geran. non compl. 13 gr. i S 1660 M 84.
 — Godfr. Werenburg. n. 16 gr. i S 1649 M 32, iur. R. D. Michaelis 1655, 16 gr. i S 1655 M 54.
 — Ioh. Gera-Misn. dp. 16 gr. i S 1663 M 6, iur. R. D. Carpzov 1674.
 — Ioh. Syra-Varisc. 16 gr. i W 1673 M 62.
 — Zach. Werenburgen. n. 16 gr. i S 1649 M 345.
Appenfeller Ioh. Sleusingen. 16 gr. i S 1674 B 17.
Appoldus Geo. Nic. Onoldo Franc. 1. v. i W 1692 B 4.
Appunius Ioh. Dietr. Tammenheyn. Misn. dp. 18 gr. i S 1703 M 67, prom. i W 1706 M 57.
Aquila (vgl. Adler) Ioh. Geo. Calen. Thuring. n. gra. i W 1639 M 6.
Archemberg Mich. Hamburg. dp. et iur. 1. v. 22 gr. i S 1695 S 29.
Aremann Gust. Adolph. Gothan. Thür. i S 1685 M 230.
Arend Caius Mathi. Wismar. prom. i S 1705 S 39.
Arends Zach. Stralsund. Pom. 16 gr. i W 1680 S 10.
Arendts Arnold. Henning. Tundera Hols. dp. et iur. 1. v. 22 gr. i S 1697 S 8.
 — Gothard. Lubec. 22 gr. i S 1687 S 55.
Arenstorff von Moritz Ioh. Livon. 1. v. 6 gr. i S 1691 P 101.
Arlandt Christ. Camizen. n. 16 gr. i S 1650 P 42.
Arlet Casp. Ölsnen. dp. et iur. 1. v. 14 gr. i S 1694 P 12, b. a. 18. XII. 1697, m. 27. I. 1698.
 — Ioh. Ölsnen. Sil. dp. et iur. 1. v. 14 gr. i S 1672 P 30.
Armack, Armmack Ioh. Sigism. Schmalcalden. dp. 16 gr. i S 1663 B 3.
Arm und Reich Andr. Lipsien. n. 16 gr. i S 1649 M 187.
Armmack s. Armack.
- Arnd, -dius** (vgl. Arndt) Christoph. Noriberg. 18 gr. i S 1676 B 22.
 — Ioach. Frdr. Soldino Neo March. prom. 1. v. i S 1702 S 73.
 — Ioh. Henning. Marcklissa-Lusat. n. 22 gr. i S 1664 P 32, 16 gr. i S 1664 P 72.
 — Ioh. Pe. Hamburg. dp. 22 gr. i S 1684 S 18, 16 gr. i S 1684 S 68.
 — Sam. Güstrov. 24 gr. i S 1654 S 24.
Arndst Baßo Herm. Ascan. dp. et iur. 1. v. 22 gr. i W 1697 S 3.
Arndt, -nd (vgl. Arnd) Christ. Marglißa-Lusat. n. 16 gr. i S 1658 P 22.
 — Dav. Berenburg. n. 16 gr. i S 1652 S 64.
 — Geo. Willh. Lips. dp. 18 gr. i S 1703 M 34.
 — Gottlob Hennig. Marcklißa Lus. dp. et iur. 1. v. 22 gr. i S 1699 P 31.
 — Henning. Margkliffen. Lusat. n. 13 gr. i W 1634 P 10.
 — Ioh. Henning. Marglißa n. 16 gr. i S 1658 P 66.
 — Ioh. Henning. Marcklissa-Lusat. n. 22 gr. i S 1664 P 32, 16 gr. i S 1664 P 72.
 — Theophil. Marglißa-Lusat. n. 16 gr. i S 1658 P 83.
 — Theophil. Marglissa-Lusat. n. 16 gr. i S 1665 P 66, 18 gr. i W 1670 P 9.
Arndtsheim von Christoph. Ern. eq. Sax. dp. 1. v. i S 1695 S 1.
Arnholdt Ioh. Christoph. Fraustad. Sil. dp. et iur. 1. v. 22 gr. i S 1692 P 27.
Arnim, -imb, -heimb von Christoph. Iul. Witteberg. 22 gr. i S 1657 S 4.
 — Ioh. Christoph. Witteberg. 22 gr. i S 1657 S 26.
 — Wolfg. Albr. eq. Misn. dp. et iur. 2. v. i S 1691 M 155.
 — Wolfg. Christoph. eq. Misn. 1. v. i W 1676 M 87.
Arnkiel Frdr. Apenrada Slesvic. 1. v. i S 1699 S 50.
 — Trochillus Apperoda-Holsat. 16 gr. i W 1664 S 4.
Arnold, -dus (vgl. Arnoldi, Arnoldt) Bartholom. Gera-Varisc. n. 16 gr. i S 1649 M 68.
 — Beniam. Lesna Pol. 1. v. i W 1693 P 7.
 — Bonavent. Erfurt. gra. i S 1662 M 3.
 — Car. Frdr. Lips. prom. 18 gr. i W 1702 M 32.
- Arnold** Christ. Cizen. dp. 16 gr. i S 1654 M 25.
 — Christ. Grünhayn., vermuthlich ident. mit Dan. Grienhein. Misn., b. a. und m. 27. I. 1698.
 — Christ. Marglissa-Lusat. n. 16 gr. i S 1642 P 24.
 — Christ. Nossen. n. 16 gr. i W 1650 M 146.
 — Christ. Weissenfelsen. Misn. i W 1674 M 77.
 — Christ. Ern. Altenburg. dp. 16 gr. i S 1663 M 196.
 — Christ. Laur. Lips. dp. 16 gr. i S 1683 M 27.
 — Christoph. Freiberg. n. 16 gr. i S 1655 M 319.
 — Christoph. Kieslingswalden. Lusat. n. 16 gr. i S 1656 P 84.
 — Christoph. Thumen. n. 16 gr. i S 1655 M 129.
 — Christoph. Thumen. Misn. dp. 16 gr. i S 1686 M 35, 16 gr. i S 1692 M 79.
 — Christoph. al. Arnoldi Ern. Altenburg. 16 gr. i S 1674 M 239.
 — Christoph. Frdr. Geran. Var. dp. 16 gr. i S 1689 M 25.
 — Conr. Geran. 16 gr. i W 1676 M 40.
 — Dan. Grienhein. Misn. dp. et iur. gra. i S 1694 M 125, s. Christ. Grünhayn.
 — Dan. Mitweyda-Varisc. n. 16 gr. i S 1665 M 179, iur. R. D. Carpzov 1674, 16 gr. i W 1673 M 55.
 — Dan. Tauchen. Misn. 16 gr. i S 1667 M 277.
 — Dav. Panizen. Misn. dp. 16 gr. i S 1662 M 143.
 — Gabr. Hainen. Misn. non compl. 16 gr. i S 1660 M 167.
 — Gabr. al. Arnoldi Gohlen. Misn. (Goliffen-Lips.) 12 gr. i W 1667 M 8, b. a. 19. XII. 1668, m. 28. I. 1669.
 — Geo. Emeric. Myla-Thuring. n. 16 gr. i S 1658 M 140.
 — Godfr. Annaeberg. dp. 16 gr. i S 1682 M 47.
 — Godfr. Burgwerbio-Weisenfeld. n. 16 gr. i S 1661 M 105.
 — Godfr. al. Arnoldi Grünhayna Misn. gra. i S 1689 M 148.
 — Godfr. Pe. Leucopetraeus dp. et prom. i W 1706 M 12.
 — Gottlieb al. Arnoldt Grünhayna Misn. dp. gra. i W 1701 M 6, prom. i W 1707 M 47.

- Arnold** Iac. Frdr. Cizen. dp. 16 gr. i S 1654 M 63.
 — Ioh. Duma Misn. dp. et iur. 14 gr. i S 1696 M 187.
 — Ioh. Falckenawen. Bohem. n. gra. i W 1634 P 18.
 — Ioh. Geran. n. 16 gr. i S 1655 M 158.
 — Ioh. al. Arnoldt Nossen. n. 6 gr. i S 1635 M 117.
 — Ioh. Adam. al. Arnoldt Milanus n. 16 gr. i S 1643 M 79.
 — Ioh. Christ. Luzen. (Lucena Misn.) dp. 16 gr. i S 1690 M 72, prom. 1 aff i S 1703 M 213.
 — Ioh. Dan. al. Arnoldt Mitweyden. dp. 18 gr. i S 1703 M 66.
 — Ioh. Frdr. al. Arnolt Lips. dp. 16 gr. i S 1612 M 74.
 — Ioh. Geo. Noriberg. olim dp., iur., 16 gr. i S 1686 B 22.
 — Ioh. Geo. Thumen. dp. 16 gr. i W 1694 M 64, prom. 16 gr. i S 1701 M 144.
 — Ioh. Godfr. Burekwerbena Misn. dp. et iur. 1 aff 10 gr. i W 1698 M 21.
 — Ioh. Hnr. Mansfeld. dp. 22 gr. i S 1663 S 65.
 — Ioh. Libor. Luzen. Misn. dp. et iur. 1 aff 14 gr. i S 1686 M 199.
 — Ioh. Paul. Martisburg. Misn. dp. 14 gr. i S 1659 M 275.
 — Ioh. Paul. Weisenfels. 16 gr. i S 1667 M 221.
 — Laur. Zöschchen. dp. 16 gr. i S 1683 M 157, 16 gr. i W 1686 M 153.
 — Mart. Mariaeberg. Pruß. i W 1684 P 13.
 — Mich. Ländenav. n. 16 gr. i S 1653 M 261.
 — Nic. al. Arnoldt Gera-Varisc. n. 16 gr. i S 1652 M 84.
 — Paul. Hertzberg. 22 gr. i W 1634 S 31.
 — Paul. Christ. Boleslavia Polon. dp. iur. 16 gr. i S 1666 P 21, pro iuramento dt. 22 gr.
 — Sigism. Milic. Siles. 16 gr. i W 1658 P 16.
 — Sim. Annaeberg. n. 16 gr. i S 1649 M 257.
 — Sim. Ioh. Lesn. Pol. 16 gr. i S 1679 P 123.
 — Theod. al. Arnoldi Annaeberg. Misn. prom. 1 aff i S 1708 M 228.
 — Theod. Stettan. n. 12 gr. i S 1647 M 283.
- Arnold** Thom. Weißenfels. n. 13 gr. i W 1634 M 146, iur. ao. 1637 R. D. Ioh. Michaelis.
 Arnold ab Car. Lud. Siles. 2 aff i S 1698 P 75.
 — Ioh. Adam. eq. Siles. 1 aff i W 1691 P 43.
 — Math. Laur. Siles. 2 aff i S 1698 P 85.
- Arnoldi**, -dus (vgl. Arnold) Christ. Gustrovia-Mechelburg. m. 1 aff i W 1648 S 5.
 — Christoph. Zullichavia Sil. 16 gr. i S 1678 P 41.
 — Conr. Rud. Croelwiz. dp. et iur. 22 gr. i S 1682 M 158.
 — Hnr. Geran. 16 gr. i S 1674 M 267.
 — Ierem. Züllichien. Siles. 1 aff i S 1689 P 61.
 — Ioh. Frisius gra. i S 1653 S 67.
 — Ioh. Pirnen. 1 aff i S 1663 M 251.
 — Ioh. Christ. Osterfelden. dp. gra. i S 1675 M 93.
 — Ioh. Iac. Osterfelden. dp. gra. i S 1674 M 171, 16 gr. i S 1678 M 192, propter dolosam contrectationem exclusus d. 5. Oct. 1681 Rectore D. Geo. Heinzio Saxone PP.
 — Theod. al. Arnoldi o. Arnolt Neudorf. Misn. dp. 16 gr. i S 1672 M 114, 17 gr. i S 1675 M 288, b. a. und m. 29. I. 1680.
 — Tob. Rud. Schwarzburg. gra. i S 1680 M 204.
- Arnoldt** (vgl. Arnold, Arnoldi) Christoph. Elias Saalfeld. 16 gr. i W 1687 M 59.
 — Dav. Godfr. Megatschirnen. 1 aff i S 1650 P 11.
 — Geo. Christoph. Gräslizen. n. 15 gr. i W 1646 M 16.
 — Mich. Reichenbach. n. 16 gr. i S 1648 M 76.
- Arnolt** s. Arnold n. Arnoldi.
- Arnsdorff**, -torffius Christ. Gottlob Zitta-Lusat. dp. 22 gr. i W 1673 P 4.
 — Ioh. Geo. Zittav. n. 16 gr. i S 1640 P 23.
- Arnst**, -stius Ioh. Frdr. Budißin. dp. 16 gr. i S 1690 P 12, 1 aff i S 1694 P 93.
 — Ioh. Gottlieb Budißin. dp. 16 gr. i W 1683 P 2, 1 aff i S 1690 P 75, b. iur. utr. 21. XII. 1693.
- Arnstädt**, -stadt, -sted von (ab), Erasm. Christ. in Otdorf n. 20 gr. i S 1636 S 16.
- Arnstädt von Hnr. Levin** in Otdorf n. 20 gr. i S 1636 M 103.
 — Ioh. Frdr. in Otdorf n. 20 gr. i S 1636 S 26.
 — Ph. Frdr. eq. Sax. dp. 1 aff i S 1673 S 13.
- Arnstorffius** s. Arnsdorff.
- Aroselius** Laur. Aroesia-Succus 22 gr. i W 1666 S 13.
- Arras** von Ioh. Christoph. eq. Sax. dp. 1 aff i S 1672 S 24.
- Arrens**, Aarenß Frdr. Northusan. 1 aff i W 1679 M 45.
 — Ioh. Frdr. Northusan. dp. 16 gr. i S 1671 M 15.
- Artner** Car. Andr. conversus, Jesuita in collegio patrum piarum scholarum Nicolsburgen. in Morav., gra. i W 1697 B 3.
 — Leopold. Sempronio-Hungar. dp. 22 gr. i S 1676 B 13, 20 gr. i S 1676 B 47.
- Artopaeus**, -pocus Ioh. Dan. Trarbac. 16 gr. i S 1672 B 14, b. a. 14. XII. 1672, m. 30. I. 1673.
 — Ioh. Geo. Argentorat. m. 16 gr. i S 1688 B 23.
 — Ioh. Iac. Trarbaco Mosellan. 16 gr. i S 1688 B 24.
- Arttmer** Ioh. Sundio Pom. 16 gr. i S 1699 S 63.
- Artus** Adam. Lucca-Lusat. dp. 16 gr. i S 1659 P 15.
- Artzad** Ern. Hnr. Vratislav. dp. 22 gr. i S 1669 P 30, 22 gr. i S 1669 P 66.
- Artzat**, -tt, Arzart ab (de) Adam. Casp. eq. Siles. dp. 24 gr. i S 1654 P 19, iur. 24 gr.
 — Adam. Frdr. eq. Siles. dp. et iur. 3 aff i S 1697 P 14.
 — Ehrenfried Iac. eq. Siles. n. 22 gr. i S 1665 P 35.
 — Wolfram. Christ. nob. Siles. dp. 22 gr. i S 1663 P 55.
- Artzberger** Geo. Thirsanen. 10 gr. i S 1635 B 2.
- Artzt**, Arzt Christ. Auerbach. Var. dp. 16 gr. i S 1691 M 7.
 — Christ. Reichenbach. Var. 1 aff i W 1697 M 18.
 — Gotfr. Myla Var. dp. 16 gr. i S 1681 M 47.
 — Gotfr. Reichenbach. Var. dp. 16 gr. i S 1688 M 58, 1 aff i S 1694 M 206.
 — Gottlieb Mühla Var. dp. i S 1707 M 17, prom. i S 1707 M 163.

- Artzt** Ioh. Reichenbach. Varisc. n. 16 gr. i S 1647 M 196, iur. R. L. Slutero 1649.
- Ioh. Christoph. Mühla-Varisc. n. 16 gr. i S 1670 M 126, 16 gr. i S 1677 M 20.
- Arzart** ab s. Artzat.
- Arzt** s. Artzt.
- Aeschard** Ioh. Christoph. Islebien. 16 gr. i W 1676 S 26.
- Aeschart**, Eschart Jerem. Cizen. n. 15 gr. i S 1635 M 75, iur. 1638 R. Corvino.
- Elias Cizen. n. 16 gr. i S 1648 M 72, iur. R. D. Ursino 1654.
- Aschbach** Marc. Gorschen. Misn. n. 16 gr. i S 1649 M 139, iur. R. D. Mengering 1661.
- Aeschbach** Marc. Gottlob Roßau Misn. s. Eschbach.
- Aeschel** (vgl. Eschel) Christ. Hallen. n. 16 gr. i S 1652 S 76.
- Christ. Ferd. Lipsien. n. 16 gr. i W 1650 M 9.
- Ioh. Geo. Hallen. n. 16 gr. i W 1650 S 67.
- Aeschner**, A-, Äschner Dan. Vratislav. Sil. dp. i W 1685 P 4, 1. aff. i W 1691 P 33, pastor ad S. Salvatoris b. a. und m. 30. I. 1696.
- Aeschen** Ioach. Christ. Grabov. Mecklenburg. dp. S 1702 S 16, prom. 1. aff. i S 1702 S 71.
- Asman**, -mus (vgl. Aßmann) Ioh. Plavien. Var. dp. 16 gr. i S 1672 M 60, 16 gr. i W 1679 M 53.
- Asmon** Frdr. Döbelen. n. 16 gr. i S 1647 M 101.
- Ioh. Christoph. Döbelen. n. 16 gr. i S 1647 M 162.
- Asmus** s. Asman.
- Asseburg**, Aßeburg von der Arn. Wern. Magdeburg. Sax. gra. i W 1670 S 5.
- Ioh. eq. Thuring. n. i W 1674 M 102, promisit nude d. 26. Febr. 1675, i W 1674 M 51.
- Aßeln** von Christoph. Oldenburg. prom. i W 1707 S 12.
- Aßigius**, Assigius Gotfr. Vratislav. 16 gr. i S 1677 P 48.
- Ioh. Vratislav. Siles. dp. 22 gr. i S 1669 P 5, 1. aff. i S 1669 P 49.
- Aßmann**, Asman, -mannus, Assmann (vgl. Asman) Balth. Caselwisen. Varisc. n. gra. i S 1649 M 30.
- Aßmann** Christ. Ligniz. Siles. dp. 22 gr. i W 1661 P 10, 16 gr. i S 1662 P 3, b. a. 22. IV. 1664, m. 25. I. 1666.
- Christ. Gottlieb Döbelan. dp. 16 gr. i S 1683 M 24, olim dp., iur. 18 gr. i S 1686 M 219.
- Christ. Theophil. Lignit. Sil. dp. et iur. 1. aff. 22 gr. i S 1697 P 28.
- Christoph. Sigism. Gatendorf. Var. dp. et iur. 1. aff. 12 gr. i W 1693 M 24.
- Dan. Lignic. Sil. dp. et iur. 1. aff. 22 gr. i S 1692 P 20.
- Frdr. Sigism. Lammattien. n. 16 gr. i S 1650 M 130, iur. R. D. Ursino 1658.
- Geo. Ligio-Siles. 32 gr. i W 1658 P 12.
- Aßum** Lorenz Frdr. Val. Közena Fr. 20 gr. i S 1696 B 32.
- Ast** Ioh. Hoierswerda Lus. dp. 8 gr. i S 1679 P 37, gra. i S 1679 P 98.
- Aster** Casp. Döblichen. 1. aff. i W 1687 M 55.
- Dav. Obötien. prom. i S 1707 M 153.
- Eman. Altenburg. n. 16 gr. i S 1649 M 170.
- Geo. Sam. Freiberg. prom. i S 1707 M 161.
- Ioh. Dav. Obötien. dp. i S 1706 M 20.
- Sam. Debelen. Misn. non compl. 16 gr. i S 1660 M 244.
- Asther** Pe. Leisnic. Misn. dp. 16 gr. i S 1693 M 104, prom. 18 gr. i W 1700 M 180.
- Astmann** Christoph. Frdr. Unterleinderen. Franc. dp. 16 gr. i S 1675 B 3.
- Frdr. Unterleinderen. Franc. 18 gr. i W 1687 B 7.
- Geo. Lud. Unterleinleider Franc. 16 gr. i S 1689 B 17.
- Ioh. Paul. Unterleinleuteren Franc. dp. 16 gr. i S 1677 B 38.
- Astroht** Ioh. Hnr. Ißelhorsta Westph. 1. aff. i S 1691 S 88.
- Atzdorff** von Geo. Bern. s. Etdorff von.
- Atzenheim** Ern. Göttingen. dp. 16 gr. i W 1656 S 57.
- Aue** Wern. Christ. Barbyen. dp. et iur. 1. aff. 16 gr. i S 1698 S 44.
- Wolfg. Flensburg. m. 24 gr. i S 1655 S 30.
- Auenbeck**, Aunen-, Avenbeck Christ. Lipsien. n. 1 fl. i S 1649 M 207, 22 gr. i W 1665 M 19.
- Auenmüller** Gottlob Bischoffswerden. dp. 16 gr. i W 1683 M 40, 1. aff. i S 1695 M 101.
- Ioh. Conr. Bischoffswerden. dp. 16 gr. i W 1683 M 61, 16 gr. i W 1683 M 163.
- Auer** von Lud. Frdr. nob. Boruss. 22 gr. i W 1667 P 9.
- Auerbach**, Aurbachius Christ. Lips. dp. i S 1685 M 21.
- Geo. Scheibenberg. n. 16 gr. i S 1641 M 69.
- Godfr. Bornen. n. 16 gr. i S 1653 M 419.
- Godfr. Lips. dp. 16 gr. i W 1691 M 22.
- Ioh. Christ. Querfurt. Sax. dp. 16 gr. i S 1686 S 9, 16 gr. i S 1689 S 99.
- Ioh. Christoph. Geran. dp. 16 gr. i S 1666 M 155, 16 gr. i S 1675 M 229.
- Ioh. Christoph. Schrapula-Sax. non compl. 19 gr. i S 1660 S 141.
- Ioh. Geo. Langensalz. 16 gr. i S 1672 M 178.
- Ioh. Geo. Longosalifa-Thuring. dp. 22 gr. i S 1673 M 8.
- Ioh. Geo. Schrapula-Sax. non compl. 19 gr. i S 1660 S 140.
- Ioh. Melch. Salza (Longo-Salifa) Thur. dp. et iur. 1. aff. 14 gr. i S 1672 M 124, b. a. 10. IV. 1675.
- Ioh. Mich. Gefresa Franc. dp. et iur. 1. aff. 22 gr. i S 1695 B 14.
- Ioh. Wilh. Delitian. dp. i W 1674 M 90, 16 gr. i W 1679 M 51.
- Wolf. Lud. von Gefreß Varisc. n. 16 gr. i S 1656 M 243.
- Auermann** Abr. Theodos. Dresden. 1. aff. i S 1692 M 57.
- Christ. Dresden. n. 16 gr. i S 1649 M 46.
- Ioh. Casp. Chemnic. dp. 16 gr. i S 1696 M 83, prom. 1. aff. i W 1700 M 139.
- Ioh. Godfr. Freiberg. dp. et iur. 1. aff. 14 gr. i S 1690 M 160.
- Auersbach** Geo. Olsnen. Sil. 1. aff. i S 1699 P 21.
- Aufschließhoffen** Geo. Hnr. Numburg. dp. et prom. i S 1707 M 76.
- Auganus** Balth. Phil. Lignic. Sil. 16 gr. i S 1688 P 76.

- Augst** Balth. Frdr. Mächlena Thur. dp. et prom. i W 1704 M 6.
— Christ. Vratislav. dp. et iur. 22 gr. i S 1682 P 18.
- Augustus** Pe. Plavia Var. dp. 16 gr. i S 1680 M 101.
- Aulieb** Mart. Numburg. dp. 16 gr. i S 1699 M 72, 1 *off* i S 1699 M 215.
- Aulyu** Andr. Gothoburg. Svecus 65 $\frac{1}{2}$ gr. i W 1671 S 20.
- Aunenbeck** s. Auenbeck.
- Aurbachius** s. Auerbach.
- Aurenius** Bened. Carolstad. Suecus 16 gr. i S 1658 S 4.
— Erland. Carolstad. Suecus 16 gr. i S 1658 S 11, b. a. und m. 26. I. 1660.
- Aurich** Albin. Chemnic. dp. 16 gr. i W 1675 M 28, 16 gr. i S 1681 M 124, b. a. 22. IV. 1682, m. 31. I. 1684.
— Christ. Chemnic. dp. 16 gr. i S 1680 M 16.
— Christ. Chemnic. dp. 16 gr. i W 1700 M 6, prom. 1 *off* i W 1700 M 112.
— Mart. Albin. Chemniz. dp. i S 1707 M 44.
- Ausfeld** Christoph. Augustin. Ienen. dp. et iur. 1 *off* 14 gr. i S 1691 M 127.
- Außefeld** s. Aufwald.
- Außerus** Mich. Ungar. 16 gr. i S 1651 P 6 u. B 9, renovavit iuramentum R. D. Ursino.
- Außfeld** Ioh. Christoph. Altenburg. n. $\frac{1}{2}$ *off* 4 gr. i S 1664 M 156.
— Ioh. Sebast. Altenburg. n. $\frac{1}{2}$ *off* 6 gr. i S 1663 M 157.
- Außwald**, **Außefeld** Tob. Coburg. n. 16 gr. i S 1664 B 9.
- Austern** (von) Thom. Colonien. (Colonien. Bav.) 16 gr. i S 1660 B 13, 16 gr. i S 1660 S 60.
- d'Autel** Ioh. Mart. Argentorat. 16 gr. i S 1672 B 16.
- Auter** Paul. Goßlarien. Saxo n. 16 gr. i W 1650. S 17.
- Avemann** Hnr. Frdr. Isenacen. Thur. prom. 1 *off* i S 1702 M 209.
- Avenarius** Abr. Sypsendorf. Misn. (Cizen.) dp. 22 gr. i S 1681 M 4, 16 gr. i S 1681 M 115, b. a. und m. W 1682.
— Christ. Cizen. 16 gr. i S 1680 M 124.
— Christoph. Sparneccen. gra. i S 1636 B 2.
— Dan. Döblen. n. 16 gr. i S 1648 M 30.
— Herm. Mühla-Isenac. n. 16 gr. i S 1661 M 135.
— Ioh. Bauda-Haynen. n. 15 gr. i S 1636 M 113. iur. D. Welschlo R. ao. 1640.
— Ioh. Ziza-Misn. (Zipsendorfen.) dp. 16 gr. i S 1659 M 329, m. 16 gr. i S 1675 M 222, b. theol. 28. IV. 1682.
— Ioh. Abr. Kröschavien (Krozscharvia Misn.) dp. i S 1707 M 20, prom. 1 *off* i S 1708 M 196.
— Ioh. Christ. Cizen. n. 21 gr. i S 1635 M 150, iur. ao. 1641 R. D. Ioh. Michaelis.
— Ioh. Christ. (Leypold. Christoph.) Cizen. Misn. dp. 16 gr. i S 1694 M 70, prom. i S 1705 M 184, b. a. 24. V. 1706, m. 9. II. 1708.
— Ioh. Christoph. Radeberg. dp. 22 gr. i S 1680 M 83, 16 gr. i S 1680 M 176.
— Ioh. Geo. Durrenthal. Misn. dp. 16 gr. i W 1672 M 56, 16 gr. i W 1672 M 143.
— Ioh. Lud. Cizen. dp. i S 1706 M 27.
— Ioh. Nic. Smalcalden. dp. 16 gr. i W 1667 B 15.
- Avenarius** Ioh. Zach. Cizen. dp. i S 1706 M 29.
— Leypold. Christoph. Cizen. s. Ioh. Christ.
— Mart. Smalcalden. dp. 16 gr. i W 1667 B 14.
— Phil. Cizen. n. 16 gr. i S 1645 M 259, gra. i W 1651 M 49.
— Zach. Zips[endorfen.] Misn. 16 gr. i W 1683 M 168.
- Avenbeck** s. Auenbeck.
- Avianus** Christ., fil. Wilhelmi, Lipsen. n. gra. i S 1639 M 1, b. a. 19. X. 1650.
— Eman. Eisenberga-Thuring. n. gra. i S 1649 M 126.
- Axen** Ivo Huso Holsat. 1 *off* i W 1694 S 68.
— Pe. Huso Holsat. 16 gr. i S 1658 S 43.
- Axenburgk** Levin. Magdeburg. n. 16 gr. i S 1646 S 40.
- Axmänn** Mich. Eisfeld. Franc. gra. i S 1674 B 30.
- Axt** Melch. Winterstein. Thur. dp. et iur. gra. i S 1695 M 62.
- Ayer** Christ. Gottl. Dresden. dp. 16 gr. i W 1675 M 71.
- Ayerer** Christoph. Andr. Lips. dp. 22 gr. i S 1673 M 2.
— Christoph. Frdr. Lips. dp. 16 gr. i S 1700 M 13.
— Dan. Ader. Lipsen. dp. 22 gr. i S 1673 M 3.
— Dan. Arn. Lipsen. dp. 22 gr. i S 1673 M 4.
- Ayerschettel** Christoph. Nürnberg. m. 16 gr. i W 1646 B 1.
- Ayrer** Christ. Dresden. dp. 16 gr. i S 1672 M 15, 16 gr. i S 1675 M 179.
- Aykin** Iac. Public. Pomer. dp. 22 gr. i S 1674 S 17, 16 gr. i S 1674 S 66.
- Ayn** Geo. Hnr. Sommerfelden. dp. et prom. 1 *off* 16 gr. i S 1700 P 26, b. a. und m. 9. II. 1713.

B vgl. P.

- Baalcke** s. Balcke.
- Babatus** Ioh. Sigm. Regiomont. Boruss. prom. 1 *off* 8 gr. i S 1702 P 149.
- Babbe** Andr. Geo. Hamburg. 1 *off* i S 1690 S 49.
- Babell** Ioh. Hnr. Svinfurt. dp. 1 *off* 11 gr. i W 1661 B 7, iur.
- Babin** Gotfr. Iüterboe. Sax. dp. 16 gr. i S 1697 S 4.
- Babst** (vgl. Bapst u. Pabst) Adam. Northusan. n. 16 gr. i S 1652 M 83.
— Dav. Rochliz. n. 16 gr. i S 1655 M 346.
— Gottfr. Lipsien. 22 gr. i S 1658 M 357.
- Bacchmann** Ioh. Luntzenavien. s. Bachmann.
- Bach** Christ. Schneberga Misn. dp. et iur. 1 *off* 22 gr. i S 1693 M 114.
— Geo. Christoph. Erfurt. 16 gr. i S 1665 M 57.
— Iac. Ratenav. March. dp. 16 gr. i W 1672 S 7.

- Bach** Ioh. Augustan. m. 16 gr i W 1675 B 14.
 — Ioh. Christ. Gießen. prom. 1 *off* i S 1702 B 45.
 — Mich. Deumena (Deuben.) Misn. dp. 16 gr i S 1692 M 24, 1 *off* i S 1698 M 244.
 — Remig. Moeno-Francofurt. prom. i S 1706 B 19.
Bachasius Geo. Ienen. 16 gr i S 1655 M 12.
Bachder s. Bader.
Bachmann, -man Abr. Borna-Misn. dp. 12 gr i S 1654 M 10, iur. R. M. Scherzero, gra. i W 1660 M 63.
 — Aug. Quirin. Lipsen. i S 1669 M 256, gratuitus, quia est Professoris filius posterior, ob aetatis defectum stipulata manu obedientiam promisit.
 — Christ. Lud. Renheim. Misn. dp. 16 gr i W 1691 M 12.
 — Geo. Gripswald. Pomer. 16 gr i S 1648 S 21.
 — Geo. Frdr. Siles. dp. 22 gr i S 1667 P 16.
 — Ierem. Nenckersdorff. dp. 16 gr i S 1668 M 35.
 — Ioh. al. Bacchmann o. Bauhmann Luntzenavien. n. 16 gr i W 1650 M 121, iur. R. D. Ursino 1658.
 — Ioh. Wolmarien. Liv. prom. 1 *off* i W 1701 S 21.
 — Ioh. Zellbachen. Misn. n. 16 gr i S 1649 M 312, iur. R. D. Ursino 1654.
 — Ioh. Adolph. Moeno Francofurt. 16 gr i S 1688 B 16.
 — Ioh. Frdr. Altenburg. dp. 18 gr i S 1708 M 41.
 — Ioh. Geo. Görlic. dp. et iur. 22 gr i S 1693 P 54.
 — Maur. Göttinga-Sax. non compl. $\frac{2}{3}$ *off* i S 1660 S 90.
 — Sam. Elbing. Boruss. dp. et iur. 1 *off* 22 gr i S 1692 B 42.
 — Tilem. Andr. Lipsien. i S 1669 M 257, gratuitus, quia est Professoris filius, ob aetatis defectum stipulata manu obedientiam promisit.
Bachoff, -of, -offius, **Backof** Ioh. Christoph. Gothan. dp. 10 gr i W 1660 M 108, 10 gr i W 1660 M 19.
 — Ioh. Frdr. Gothan. dp. 10 gr i W 1660 M 109, 10 gr i W 1660 M 20.
Bachoff Mich. Christoph. Gothan. dp. 22 gr i S 1675 M 151, 16 gr i S 1675 M 274.
Bachoffen, **Bachovius**, **Backoffen** (vgl. **Backoffen**) Ioh. Lud. Tenstad. Thuring. dp. 16 gr i S 1663 M 180, iur. R. L. Heshusio ao. 1673, 16 gr i S 1673 M 140.
Bachoffius s. **Bachoff**.
Bachovius s. **Bachoffen**.
Bachrott Geo. Ern. Sonderhusa Thur. dp. et iur. i S 1685 M 176, b. a. und m. W 1687.
Bachstein Eman. Martisburg. dp. 16 gr i S 1693 M 37.
Bachstrohn Gotfr. Hnr. Ravic. dp. et prom. i W 1708 P 11.
Backbusch (vgl. **Packbusch**) Christ. Abr. Dresden. dp. 22 gr i W 1665 M 41.
Backhaus s. **Backhusius**.
Backhauf Hnr. Iever. Fris. n. 16 gr i S 1649 S 13.
Backhusius -haus, Christ. Carnovia-Siles. 16 gr i S 1647 P 10.
 — Christ. Cizen. n. 11 gr i S 1653 M 138.
 — Hieron. Schweinfurt. 16 gr i S 1658 B 2.
 — Ioh. Christ. Schweinfurt. Franc. 22 gr i S 1671 B 6.
 — Sam. Cizen. n. 16 gr i S 1647 M 276, iur. R. D. Schvendendorffer ao. 1650, b. a. 10. IV 1652, m. 27. I. 1653.
 — Tilem. Cizen. n. 16 gr i S 1640 M 131, iur. R. D. Hoppio 1646, b. 8. IV. 1648, m. 31. I. 1650.
Backisch von s. Festenberg nomine **Packisch** von.
Backisen Ioh. Eitrostad. Holsat. 1 *off* 3 gr i S 1670 S 10.
Backmann, -man, -mannus Andr. Havelberg. March. dp. 16 gr i W 1656 S 69.
 — Godfr. Coran. n. 16 gr i S 1650 M 273.
 — Ierem. Konren. n. 13 gr i W 1644 M 28, iur. R. III. D. Hoppio.
Backmeister Ioh. Lubec. prom. 1 *off* 12 gr i S 1703 S 68.
 — Luc. Lüneburg. 1 *off* i W 1652 S 7.
 — Luc. Rostoch. gra. i S 1660 S 44.
 — Tob. Mulhusin n. $\frac{2}{3}$ *off* i S 1652 M 53.
 — Tob. Gotfr. Molhusin. 1 *off* i S 1697 M 217.
Backof s. **Bachoff**.
Backofen Godfr. Lud. Kettena Sax. dp. 16 gr i W 1675 S 15.
 — Ioh. Cotena Anhalt. n. 16 gr i W 1644 S 16.
Backoffen (vgl. **Bachoffen**) Abr. Ederan. Misnic. n. 16 gr i S 1656 M 93.
Backpusch s. **Packbusch**.
Backstein (vgl. **Beckstein**) Bened. Wurcen. n. 16 gr i S 1653 M 292, iur. R. D. Ittigio 1660.
Baczmedi Geo. Zacolcen. Hung. dp. et iur. 1 *off* 6 gr i S 1690 P 41.
Bade, **Bode** Ioh. Hnr. Cizen. n. 16 gr i S 1651 M 225.
Badehorn Ioh. Sigm. Dresden. n. 16 gr i S 1638 M 3.
 — Leonhard. Sigism. Dresden. n. 1 *fl* i W 1646 M 70.
 — Leonhard. Sigism. Dresden n. 1 *fl* i W 1648 M 10.
 — Matern. Calen. Thuring. 16 gr i W 1653 M 16.
Bader, **Bachder**, **Bahder** Anselm. Zitta-Lusat. n. 16 gr i S 1665 P 64, 1 *off* i S 1671 P 74.
 — Ioh. Tambacen. 12 gr i W 1653 M 12.
 — Ioh. Geo. Torgan. dp. i W 1704 M 3.
Badstübler, -ber, **Badstüben** Christ. Adam. Treua Var. i W 1685 M 36.
 — Ioh. Christ. Glaucha Misn. dp. i S 1685 M 95, 16 gr i S 1691 M 189.
 — Paul. Lengefeld. n. 16 gr i S 1650 M 147, iur. R. M. Preibisio.
 — Valentin. Gottlieb (Theophil.) Dreja (Treva-) Var. i S 1693 M 200, b. a. 18. XII. 1697, m. 27. I. 1698.
Badtzscholt Hnr. Saalfeldt n. 16 gr i S 1658 M 171.
Baganovsky de s. Bojanowsky de.
Bagarus Dav. Cüstrin. March. i S 1685 S 62.
Bagehmin Mich. Stetin. 16 gr i S 1655 S 19.
Baggaus Frdr. Marstrandia-Norweg. 22 gr i W 1666 S 6.
 — Laur. Ripa Iutland. prom. i S 1704 S 63.
Baggerus Ioh. Danus Sax. 22 gr i S 1667 S 45.
Bahder s. **Bader**.
Bahlemann s. **Bohlemann**.
Bahn Adam. Lauchen. 16 gr i S 1690 M 177.

- Bahn** Christoph. Lauchen. Thur. dp. 16 gr. i W 1694 M 18, gra. i W 1694 M 143.
 — Ioh. Ern. Witteberg. 16 gr. i S 1683 S 69.
 — Ioh. Sebast. Coburg. Fr. dp. 16 gr. i S 1696 B 5.
 — Nic. Lauchen. dp. 16 gr. i S 1682 M 139, olim dp., iur. 8 gr. i S 1686 M 280.
Bahr Thom. Stralsund. 22 gr. i S 1690 S 127, b. a. 24. IV. 1690, m. 28. I. 1697.
Bähr, Bär, Baer (vgl. Bär, Beer u. Behr) Christ. Freiberg. dp. 22 gr. i S 1677 M 186.
 — Ern. al. Behr Zella-Lünaeburg. 16 gr. i S 1656 S 5.
 — Geo. Strelen. Siles. 22 gr. i S 1656 P 74.
 — Ioh. Leostein. Misn. gra. i W 1689 M 28.
 — Ioh. Dav. Freyberg. (Freiberg. Misn.) dp. et iur. 1 *apf* 2 gr. i S 1696 M 195, b. a. 11. XII. 1699, m. 23. I. 1700.
 — Ioh. Frdr. Bipontino-Palat. 16 gr. i W 1676 B 12.
 — Thom. Leonhard. Lips. 1 *apf* i W 1677 M 119.
Bähr de Geo. Tundera Holsat. dp. et iur. 1 *apf* 22 gr. i S 1697 S 18.
 — Ludolph. Tundera Holsat. 16 gr. i S 1672 S 68, b. a. 14. XII. 1672, m. 30. I. 1673.
 — Wolfg. Tundera Holsat. 16 gr. prom. i S 1672 S 77.
Bähr von der s. Behr von der.
Baier s. Beyer.
Bair Ioh. Iac. Augustan. 21 gr. i S 1654 B 5.
Bakius Ioh. Geo. Schönbeccen. Sax. dp. et iur. 1 *apf* 14 gr. i S 1692 S 18.
Balack Andr. Belitio March. olim dp., iur. 16 gr. i S 1686 S 40.
Balcke Dietr. Berolin. dp. i S 1685 S 5.
 — Ioach. Barheim. Megapolitan. 16 gr. i W 1657 S 8.
 — Ioach. Geo. al. Baalcke Parchim. Megapolit. 14 gr. i S 1648 S 14.
Baldanus Ioh. Kalben. n. 16 gr. i S 1655 S 95.
Balde, -dius Elias Frdr. Bahren. March. dp. et prom. 14 gr. i W 1702 S 3.
 — Ioh. Christ. Pahren. March. dp. et prom. 1 *apf* 18 gr. i S 1703 S 31.
Balden Ioh. Guben. 12 gr. i S 1682 P 70.
Baldermann, -man Ioh. Geo. Dresden. dp. 16 gr. i S 1663 M 37, 16 gr. i S 1670 M 35.
Baldeweg Christoph. Wurzen. dp. 16 gr. i S 1671 M 85.
Baldewegk Christ. Ossitien. n. 16 gr. i S 1650 M 128, iur. R. D. Ursino 1658.
Baldewin Wolfg. Ern. Greslicen. n. 16 gr. i S 1641 P 34.
Baldinger Alb. Ulm., olim dp., iur. 1 *apf* i S 1686 B 17.
 — Marc. Ulm., olim dp., iur. 1 *apf* i S 1686 B 26.
 — Sigism. Ulm. 16 gr. i W 1663 B 2.
 — Sigism. Alb. Ulm. 1 *apf* i S 1689 B 37.
Baldius s. Balde.
Baldofius Ioh. Burato Franc. m. gra. i W 1634 B 1.
Baldovius Sam. Neoburg. Lunenburg. Sax. 22 gr. i S 1667 S 44, b. 13. XII. 1667, m. 30. I. 1668.
Balduin, -nus Christ. Adolph. Döbeln. n. 1 *fl.* i S 1645 M 50, propter actatam non potuit iurare, promisit autem se velle servare statuta, 16 gr. i S 1648 M 3.
 — Frdr. Phil. Witteberg. 16 gr. i S 1648 S 2.
 — Ioh. Witeberg. 16 gr. i W 1635 S 4.
 — Ioh. Balth. Cygnaeus Misn. dp. 16 gr. i S 1659 M 326.
 — Ioh. Frdr. Sporavia Misn. dp. 16 gr. i S 1691 M 84.
 — Ioh. Frdr. Zycen. n. 16 gr. i S 1643 M 64, iur. R. D. Ioh. Ittigio 1648 d. 8. May.
 — Gottlieb Frdr. Sporavia Misn. dp. 16 gr. i S 1691 M 57, prom. 1 *apf* i S 1703 M 198.
 — Paul. Frdr. Spora Misn. dp. 10 gr. i S 1689 M 93, 1 *apf* i S 1693 M 248.
Balecke, -icke Dan. Christ. Magdeburg. prom. 1 *apf* i S 1701 S 40.
 — Ioach. Magdeburg. dp. et iur. 1 *apf* 22 gr. i S 1692 S 15.
Balemann Alb. Lubec. 1 *apf* i S 1678 S 23.
Balhorn Ioh. Christoph. Isenacen. n. $\frac{1}{2}$ *apf* 4 gr. i W 1649 M 18.
 — Valent. Isenacen. n. $\frac{1}{2}$ *apf* 4 gr. i W 1649 M 19.
Balich Ant. Oldenburg. dp. et prom. 1 *apf* 22 gr. i S 1701 S 7.
Balicke s. Balecke.
Ballerstädte Andr. Tangermünde. 16 gr. i S 1677 S 16.
Balling von Ioh. Christ. s. Hodders.
Bällmann Sam. Mitweiden. Misn. dp. gra. i S 1689 M 95, 16 gr. i S 1689 M 215.
Ballon Ioh. Teschinio Sil. dp. gra. i S 1680 P 14.
Ballstädt Ioh. Geo. Gothan. dp. 22 gr. i S 1678 M 64, 16 gr. i S 1678 M 184.
Ballweck Christ. Gottlieb Knobelsdorf. Misn. dp. et iur. 1 *apf* 22 gr. i S 1696 M 160.
Baltes Ioh. Sebast. Trarabaco Mossellan dp. 16 gr. i S 1678 B 10.
Balthasar, -us Christ. Marglissa Lusat. 16 gr. i W 1691 P 31.
 — Mart. Tzschopen. n. 16 gr. i S 1645 M 230.
 — Mathi. (Mart.) al. Balthasari Flemmingen. Thuring. gra. i W 1655 M 37, b. a. 14. IV. 1660, m. 30. I. 1662.
Balthasari (vgl. Balthasar) Theodor. Wolmensdorf. Misn. dp. et iur. 1 *apf* 22 gr. i S 1696 M 218.
Balthaser, -thasser Geo. Ziesar. March. n. 1 *fl.* i S 1652 S 47.
 — Hur. Christoph. Zesara-March. 12 gr. i S 1650 S 31.
 — Mathi. Vratislav. n. 16 gr. i S 1665 P 60.
Baltzer Gabr. Iüterboc. dp. 22 gr. i S 1684 S 11.
Bamberg Andr. Cizen. n. 16 gr. i W 1650 M 213, iur. R. D. Ursino 1658.
Banckwitzius Ioh. Will. Altenburg. n. 16 gr. i S 1670 M 198.
Bandelovius Christoph. Conr. Calben. Sax. dp. 16 gr. i S 1666 S 64.
Bange Axel Dan. Westgotho-Suecus n. 1 *fl.* i S 1649 S 18.
 — Ioh. Haßo-Trefurten. 12 gr. i W 1650 B 8.
 — O. Dan. Westgotho-Suecus n. 1 *fl.* i S 1649 S 17.
Bankholtz, Barchholtz Ioh. Plavien. n. 8 gr. i S 1655 M 151.
Bann von Christoph. Geo. Göttingen. n. 16 gr. i S 1655 S 77.
 — Dav. Quentin. Göttingen. n. 16 gr. i S 1655 S 78.

- Bann von** Ioh. O. Göttingen. n. 16 *gr.* i S 1655 S 81.
— Iust. Herm. Göttingen. n. 16 *gr.* i S 1655 S 79.
- Bannig** Andr. Osteroda Bor. prom. i S 1706 P 48.
- Bannsfeld** s. Bansfeld.
- Bansee, Banske** (vgl. Pansee) Christ. Großenhayn. n. 16 *gr.* i S 1653 M 155.
— Christoph. Frdr. Quedlinburg. n. 12 *gr.* i S 1645 S 39.
— Ioh. Duderstad. Sax. dp. gra. i S 1659 S 94.
- Bansfeld, Bannsfeld** Godfr. Zwenic. n. 7 *gr.* i S 1655 M 264.
- Bansse** s. Bansee.
- Banthon** Ioh. Wilh. Barrkircha Schaumburg. 16 *gr.* i S 1684 S 56.
- Bapst** (vgl. Babst u. Papst) Maur. Rochlic. n. 16 *gr.* i S 1661 M 251.
- Bär** (vgl. Bähr) Godfr. al. Beer Liebestat. n. 16 *gr.* i S 1655 M 178.
— Ioh. Dav. Freyberg. s. Bähr.
— Sam. Neogattersleben. (Neogattersleben. Sax.) dp. i S 1685 S 18, 16 *gr.* i S 1690 S 123.
- Baer** Ioh. Dav. Freyberg. s. Bähr.
- Baer de Ahasver** Boldwin eq. Westphal. prom. 1 *off.* i S 1676 S 20.
- Barannius, Būranius** Frdr. Hojerscherwerda (Hoierswerda-) Lusat. dp. gra. i W 1656 P 20, iur. R. M. Scherzero 1661, 16 *gr.* i W 1660 P 14.
— Hnr. Math. Dresden. 16 *gr.* i W 1662 M 38.
- Baranski** (a patre) al. Olssanski (a matre) Stanisl. Ioh. gra. i W 1667 P 6.
- Baranus** Hnr. Mart. Dresden. n. 16 *gr.* i S 1648 M 215.
- Baravius** Ioh. Kirchhayn. Lusat. non compl. 16 *gr.* i S 1660 P 36.
- Barche** Christoph. Mich. Burchstad. Misn. i S 1685 M 214.
- Barchius** Nic. Westmannia Suec. 1 *off.* 12 *gr.* i S 1699 S 80.
- Barck** Sam. Suecus i S 1685 S 106.
- Barckhausen** Franc. Inst. Hannoveran. 1 *off.* 8 *gr.* i W 1694 S 49.
- Barckholtz** s. Bankholtz.
- Bardenfleth** a Frdr. nob. Frisius 16 *gr.* i W 1651 S 35.
- Bardorff** Christoph. Servest. Anhalt. dp. 18 *gr.* i S 1667 M 89.
- Bardtman** Ioh. Zachar. Chemnic. n. 16 *gr.* i S 1650 M 256.
- Bareit** s. Parreidt.
- Baron** s. Baron.
- Bärensprung, Beerensprung** Sam. Cygnea Misn. dp. 16 *gr.* i S 1697 M 91.
— Sigism. Cygneus dp. 16 *gr.* i S 1675 M 166, 16 *gr.* i W 1677 M 117.
- Bärenstein** v. s. Bernstein von.
- Barentius** Geo. Kirchhain. Lusat. 16 *gr.* i S 1667 P 63.
- Barer** Christ. Weisbacen. Misn. gra. i S 1694 M 184.
- Bargmann** Lud. Frdr. Allendorf. Thur. dp. 22 *gr.* i S 1692 M 23.
- Baring** Ioh. Geo. Hannoveran. prom. i W 1707 S 20.
— Ioh. Hnr. Regiomontan. 1 *off.* i S 1690 P 77.
- Barisch** Maur. Dresden. n. 16 *gr.* i S 1661 M 253.
- Barissov** Sergius ex urbe Moscovia prom. i W 1705 P 13.
- Barleben** a Ern. Christ. Oldenburg. 1 *off.* i S 1650 S 5.
- Barnewitz** Christ. Rathenov. March. 1 *off.* i S 1695 S 49.
- Barnick** Andr. Cüstrino Neo March. dp. et prom. 22 *gr.* i S 1701 S 6.
- Barnickel** Ioh. Geo. Coburg. 16 *gr.* i W 1682 B 5.
— Ioh. Geo. Curia Var. dp. i S 1702 B 16, prom. 1 *off.* i S 1702 B 48.
- Barniski** -nyski Aug. Ionas Lips. dp. 18 *gr.* i S 1703 M 6.
— Christ. Frdr. Lips. dp. i S 1706 M 5.
— Hnr. Ion. Lips. dp. i S 1703 M 45.
- Barnstorff** Ursbach Hnr. Butjadinga Oldenb. 16 *gr.* i S 1682 S 39.
- Barnyski** s. Barniski.
- Baron**, -en Godfr. Vratislav. Siles. (Sax.) dp. 22 *gr.* i S 1667 P 5, 16 *gr.* i S 1667 S 47.
— Ioh. Godfr. Vratislav. dp. i S 1702 P 65, prom. 1 *off.* i S 1702 P 143.
- Barop**, -ius Bernh. Theod. Tremonia Guestphal. i S 1685 S 53, b. a. und m. W 1687.
— Franc. Adolph. Altena Westphal. 16 *gr.* i S 1690 S 69.
— Herm. Ern. Tremonia Westphal. 16 *gr.* i S 1688 S 83.
— Ioh. Tremonia-Westphal. 18 *gr.* i S 1674 S 75.
- Barop** Ioh. Casp. Tremonia Guestphal. i S 1685 S 84, b. a. und m. W 1687.
— Ioh. Wilh. Altena Westphal. 16 *gr.* i S 1678 S 72.
— Theod. Herm. Altena Westphal. dp. et iur. 23 *gr.* i S 1691 S 49.
- Barschfeld**, -dt Ioh. Zwenic. n. 16 *gr.* i S 1655 M 196.
- Barschildt** Valent. Coburg. Franc. 10 *gr.* i S 1642 B 6.
- Barße** Ioach. Andr. Magdeburg. 20 *gr.* i W 1686 S 73.
- Barßen** a Adam. Vict. nob. Megapolitan. 1 *off.* i S 1652 S 28.
- Barstein**, Barsstein Godfr. Wurzen. Misn. n. 16 *gr.* i S 1661 M 106.
- Bartel** Theophil. s. Barthel.
- Bartels** Ioh. Iac. Hallersberga Sax. gra. i S 1694 S 97.
- Bartenhorst** Geo. Hertzberg n. 16 *gr.* i S 1642 S 68.
- Bartensleben**, Barthensleben Christoph. Frdr. Mansfeld. dp. et iur. 1 *off.* 22 *gr.* i S 1691 S 18.
— Franc. Tob. Wettin. dp. 22 *gr.* i S 1664 S 45, 1 *off.* i W 1675 S 46.
— Levin. Wern. Wettin. n. 12 *gr.* i W 1638 S 8.
- Barth**, -thius Andr. Lichtenstein. n. 16 *gr.* i S 1658 M 30.
— Balth. Weißensehen. n. 13 *gr.* W 1634 M 12.
— Balth. Werda-Misn. dp. 18 *gr.* i S 1667 M 135, iur. R. D. Carpov 1674, 16 *gr.* i W 1673 M 82.
— Christ. Klingenthal. dp. gra. i W 1661 M 106.
— Christ. Numburg. dp. 16 *gr.* i W 1656 M 68.
— Christ. Wisenthal. dp. 16 *gr.* i W 1694 M 11, 1 *off.* i W 1694 M 132.
— Christ. Frdr. Klingenthal. Var. dp. et iur. gra. i S 1690 M 126.
— Christoph. Einsidelen. Misn. dp. et iur. gra. i S 1695 M 40.
— Dan. Zviceav. n. p. i W 1637 M 156.
— Dav. Klingenthal n. 16 *gr.* i S 1656 M 298.
— Elias Misn. n. 16 *gr.* i S 1661 M 82.
— Frdr. Klingenthal. n. 16 *gr.* i S 1656 M 263.
— Geo. Misn. dp. 16 *gr.* i S 1659 M 325, 16 *gr.* i S 1663 M 224.

- Barth** Godfr. Lipsien. n. 16 *gr.* i S 1652 M 186, iur. R. M. Scherzoro 1660, 16 *gr.* i W 1660 M 90, b. a. circa solstitium aestiv. S 1670.
- Godfr. Lipsien. dp. 16 *gr.* i S 1659 M 6, 16 *gr.* i W 1669 M 35.
- Ioh. Argentoraten. Franc. 22 *gr.* i S 1667 B 13.
- Ioh. Artzberg. Varisc. dp. 22 *gr.* i S 1669 M 9.
- Ioh. Hallen. n. gra. i S 1653 S 93.
- Ioh. Numburg. Thuring. dp. 6 *gr.* i S 1669 M 89.
- Ioh. Salfelden. 16 *gr.* i W 1654 M 8.
- Ioh. Christ. Zittau. prom. i W 1705 P 9, b. a. 5. X. 1709, m. 6. XII. 1709.
- Ioh. Dav. Adorf. Varisc. dp. et iur. 1 *af.* 8 *gr.* i S 1696 M 196.
- Ioh. Geo. Berolin. dp. 22 *gr.* i W 1694 S 11, 1 *af.* i S 1695 S 72.
- Ioh. Geo. Gubena Lus. i S 1685 P 56.
- Ioh. Iac. Naumburg. prom. 1 *af.* i S 1709 M 136.
- Ioh. Sebast. Sieffershusan. (Siefershusan.) Henneberg. dp. gra. i S 1687 S 24, gra. i S 1687 B 20.
- Ioh. Sigism. Lauba-Lusat. dp. 16 *gr.* i S 1669 P 12.
- Mart. Cottbus. Lusat. dp. 16 *gr.* i S 1677 P 72.
- Mich. Annaeberg. dp. 16 *gr.* i S 1679 M 199, 16 *gr.* i S 1679 M 313.
- Mich. Mildena. dp. et prom. i S 1706 M 65.
- Paul. Norimberg. 22 *gr.* i W 1661 B 2, b. a. und m. W 1663.
- Pe. Schaffstet. 12 *gr.* i S 1635 S 38, iur.
- Tob. Lauba Lus. dp. 16 *gr.* i S 1680 P 17, 16 *gr.* i W 1683 M 167.
- Tob. Misn. n. 16 *gr.* i S 1661 M 302.
- Barth von (a) Casp. Frdr. Hallen. dp. 24 *gr.* i S 1654 S 31.**
- Ioh. Frdr. eq. Sax. dp. 22 *gr.* i S 1677 S 121, 1 *af.* i S 1687 S 63, soll noch iuriren.
- Barthel, Barthelins, Barthell** (vgl. Barthell, Bartholomaei, Bartholomaeus, Berthel) Christ. Grimmen. dp. 16 *gr.* i S 1674 M 22, 16 *gr.* i W 1679 M 25.
- Christ. Lipsien. n. fr. 16 *gr.* i S 1653 M 66.
- Christ. Seiden. n. 16 *gr.* i S 1655 M 443.
- Barthel** Christ. Frdr. Altenburg. dp. 16 *gr.* i S 1690 M 14.
- Christ. Gottlieb Nergan. dp. i S 1702 M 31, b. a. 12. XII. 1711, m. 9. II. 1713.
- Christ. Wilh. Penic. Misn. dp. 16 *gr.* i W 1667 M 156, 16 *gr.* i S 1688 M 178.
- Christoph. Penicen. Misn. n. 16 *gr.* i W 1653 M 55.
- Christoph. minor Penicen. n. 16 *gr.* i W 1653 M 56.
- Christoph. Thumen. n. 16 *gr.* i S 1652 M 242, iur. R. M. Preibisio 1659.
- Dav. Lipsien. n. 22 *gr.* i S 1664 M 114, iur. R. L. Heshusio ao. 1673, 1 *af.* i S 1673 M 114.
- Geo. Thumen. n. 12 *gr.* i S 1647 M 105.
- Geo. Theod. Teuticen. dp. 16 *gr.* i S 1680 M 47, 16 *gr.* i W 1690 M 36.
- Godfr. Grimmen. (Crimmen. Misn.) dp. 16 *gr.* i W 1675 M 34, 16 *gr.* i S 1683 M 226.
- Godfr. Penic. dp. 18 *gr.* i S 1667 M 112.
- Ioh. al. Bartholomaei Grimmen. n. gra. i S 1640 M 74, iur. R. D. Rivino 1645, b. a. 14. XI. 1646, m. 26. I. 1648.
- Ioh. Penic. n. 16 *gr.* i W 1645 M 107, iur. R. M. Preibisio.
- Ioh. Andr. al. Berthel Mariaeberg. dp. 16 *gr.* i S 1667 M 188, 16 *gr.* i S 1677 M 110.
- Ioh. Christoph. Teuticen. dp. 16 *gr.* i S 1680 M 58, 1 *af.* i W 1688 M 151.
- Ioh. Christ. al. Bartholus Nergavien. dp. 16 *gr.* i W 1694 M 46, prom. 1 *af.* 6 *gr.* i S 1703 M 214, b. a. 23. V. 1705, m. 4. II. 1706.
- Ioh. Christoph. Penic. Misn. (Penizen.) dp. 16 *gr.* i W 1667 M 155, 16 *gr.* i S 1681 M 210.
- Ioh. Christoph. Poenic. Misn. dp. 16 *gr.* i W 1686 M 54, 16 *gr.* i W 1691 M 128.
- Ioh. Christoph. Peniga Misn. dp. 16 *gr.* i S 1695 M 25, 1 *af.* i W 1699 M 54.
- Ioh. Christoph. Peniga Misn. prom. i S 1705 M 188.
- Ioh. Iac. al. Barthelins Pappendorf. Misn. dp. et iur. gra. i S 1686 M 197.
- Barthel** Ioh. Ioach. Lipsien. n. fr. 16 *gr.* i S 1653 M 67.
- Mich. al. Bartholomaei o. Bartholomaeus Altenburg. dp. gra. i W 1662 M 12, 7 *gr.* i W 1667 M 60.
- Mich. al. Bartholomaei Grimmen. n. gra. i S 1640 M 116, iur. R. D. Q. Schachero 1646, b. a. 21. IV. 1689, m. 31. I. 1650.
- Nic. al. Bartholomaei Penicen. Misn. n. 16 *gr.* i W 1653 M 167, 16 *gr.* i W 1660 M 52.
- Sam. Grimmen. dp. 16 *gr.* i W 1691 M 70, 14 *gr.* i S 1693 M 250, b. a. 1. XII. 1694, m. 27. I. 1698.
- Theophil. al. Bartel Bornen. Misn. dp. 16 *gr.* i W 1667 M 125, iur. R. D. Schwendendorffer ao. 1672, 16 *gr.* i S 1672 M 203.
- Barthell** (vgl. Barthel) Geo. Glauchen. n. 16 *gr.* i W 1650 M 57.
- Geo. Schmideberg. Siles. n. 16 *gr.* i W 1651 P 23.
- Bartels** Barthold. Hildesien. 1 *af.* i S 1698 S 49.
- Barthels** Hnr. Lubec. 16 *gr.* i S 1688 S 81.
- Hnr. Staden. Saxo. n. 16 *gr.* i W 1649 S 19, iur. R. D. Bornio.
- Ioh. Casp. Misn. dp. 16 *gr.* i S 1663 M 130, 22 *gr.* i W 1669 M 45.
- Barthensleben** s. Bartensleben.
- Barthensleben** von Christ. Wilh. Brunsvicen. n. fr. 1 *fl.* 3 *gr.* i W 1638 S 3.
- Gunth. Brunsvicen. n. 1 *fl.* 3 *gr.* i W 1638 S 1.
- Ioach. Frdr. Brunsvicen. n. fr. 1 *fl.* 3 *gr.* i W 1638 S 2.
- Barthenstein** Andr. Hallen. n. gra. i S 1651 S 27.
- Barthesius** Ioh. Dan. Northeim. dp. 16 *gr.* i S 1669 B 7.
- Barthisius** (vgl. Bartisius, Bartsch u. Bartzsch) Elisaeus Lignic., olim dp., iur. 16 *gr.* i S 1686 P 64.
- Melch. Hnr. Lignic. dp. 22 *gr.* i S 1674 P 42, 16 *gr.* i S 1674 P 93.
- Barthius** s. Barth.
- Barthol**, -lus Christ. Ossitien. Misn. n. 18 *gr.* i W 1659 M 74, [iur.] die XX. Martii 1660.
- Geo. Hallen. n. 16 *gr.* i S 1642 S 31.
- Godfr. Halen. Saxo. n. 16 *gr.* i W 1653 S 47, iur. R. A. Geiero 1659.

- Bartholdi** Andr. Grudentio - Boruss. 16 gr i S 1675 P 51.
- Bartholdus** Ioh. Greissen-Thuring. 16 gr i S 1660 M 20.
- Bartholinus** Alb. Haffnien. 1 *off* i W 1689 S 9.
- Ioh. Frdr. Haffnien. 1 *off* 3 gr i S 1688 S 97.
- Bartholomaei**, -maeus (vgl. Barthel u. Bartholomaeus) Frdr. Arnstad. Thuring. 16 gr i W 1682 M 30.
- Gotfr. Christ. Plavia-Varisc. dp. 16 gr i S 1677 M 170, gra. i S 1648 M 111.
- Iac. Bendelebio-Thuring. 8 gr i S 1646 M 7.
- Ioh. al. Bartholomaeus Grimmen. dp. 16 gr i S 1678 M 49, i W 1684 M 33.
- Ioh. Christoph. al. Barthel Plavia-Varisc. dp. 22 gr i S 1671 M 149, 16 gr i S 1677 M 93.
- Nicodem. Hieron. Arnstad. Thuring. 16 gr i W 1675 M 130, b. a. sub aequinoctium vernum W 1677, m. 31. I. 1679.
- Wilh. Heldrunen. Thuring. 16 gr i S 1681 M 246.
- Bartholomaeus**, -maei (vgl. Barthel u. Bartholomaei) Paul. Doebelen. n. 16 gr i W 1642 M 7.
- Bartholus** Godfr. Halen. s. Barthel.
- Ioh. Christ. Nergavien. s. Barthel.
- Barthusius** s. Bartisius.
- Bärtichen** Christ. Delitian. n. 12 gr i S 1645 M 51, gra. i W 1648 M 4.
- Bartisius**, Barthusius (vgl. Bartsch) Ioh. Wratislaven. n. 16 gr i W 1653 P 43, iur. R. D. Langio 1656, b. a. und m. 23. I. 1656.
- Bartmann** Ioh. Christ. Lüneburgen. dp. et iur. 1 *off* 22 gr i S 1696 S 23.
- Bartorff** Ioh. Ern. Altenstein. Franc. gra. i W 1694 B 19.
- Bartsch**, -tschius, -tzech (vgl. Barthisius, Bartisius u. Bartsch) Christ. Camentio Lus. dp. 22 gr i S 1683 P 9, 16 gr i S 1683 P 59.
- Christ. al. Partsch Martisburg. dp. 22 gr i S 1688 M 21, 16 gr i S 1688 M 172.
- Christ. Frdr. Frauenhayn. dp. 16 gr i S 1696 M 16.
- Christ. Godfr. Fraunhain. n. 16 gr i S 1661 M 53.
- Bartsch** Dan. Lubena-Siles. 22 gr i W 1658 P 8.
- Dan. Raviz. (Raviceu.) Pol. dp. et iur. 22 gr i S 1696 P 12, b. a. 10. X. 1698, m. 26. I. 1699.
- Ephraim Vratislav. Siles. 1 *off* 8 gr i S 1699 P 64.
- Geo. Tschirnen. Lus. dp. 22 gr i W 1686 P 10, 16 gr i W 1686 P 47.
- Gotfr. Tschirna Lus. dp. et iur. 1 *off* 22 gr i S 1694 P 32.
- Gothard. Mittweiden. Misn. dp. 16 gr i S 1679 M 92, 16 gr i S 1688 M 199.
- Hnr. Dan. Hainovien. Sil. dp. 22 gr i W 1677 P 7, 16 gr i W 1677 P 33.
- Ioh. Vratislav. Sil. dp. et iur. 1 *off* 22 gr i S 1699 P 33, b. a. 3. XII. 1702, m. 8. III. 1703.
- Sim. Frdr. al. Partsch Frauenhain. (-han.) n. 16 gr i S 1661 M 291, 16 gr i W 1671 M 68.
- Thom. Ravic. Pol. dp. et prom. gra. i S 1701 P 29.
- Thom. Tzschirna Lus. prom. 18 gr i S 1701 P 47.
- Bartuschius** Ioh. Geo. Peutza Lus. dp. et prom. i S 1705 P 39.
- Bartsch** (vgl. Barthisius, Bartisius und Bartsch) Christ. Frdr. Grimmen. dp. 16 gr i S 1696 M 17.
- Ioh. Iac. Lauba-Lusat. n. 16 gr i S 1648 P 53, iur. R. D. Schwendendörffer ao. 1650.
- Thom. Görlicen. Lusat. 10 gr 6 δ i W 1653 P 22.
- Barwaßer** Euchar. Lipsen. dp. 16 gr i W 1675 M 75.
- Godfr. Lipsen. (Grosstaedelen.) dp. 16 gr i W 1675 M 74, olim dp., iur. 16 gr i S 1686 M 238.
- Iac. Ascanien. n. 16 gr i S 1650 S 59, iur. R. D. Geiero 1660, b. circa solstitium aestiv. 1664.
- Ioh. Wilh. Dresden. dp. 22 gr i S 1676 M 46.
- Ioh. Wilh. Lipsen. n. 16 gr i S 1642 M 58.
- Mathi. Ascanius n. 16 gr i S 1645 S 65, iur. R. D. Schwendendörffer ao. 1650, b. a. 19. XI. 1652, m. 25. I. 1655.
- Salom. Grosstadela Misn. (Lipsien.) dp. gra. i W 1688 M 108, 1 *off* i W 1698 M 70.
- Basilius** Beniam. Pirnen. n. gra. i S 1652 M 263, iur. R. D. Michaelis 1655, gra. i S 1655 M 35.
- Basold** Mich. Lauenstein. Varisc. dp. 22 gr i W 1686 M 86, 16 gr i W 1686 M 156.
- Basoldt**, Basold Paul. Salburg. n. 16 gr i S 1655 M 416, iur. R. D. Geiero ao. 1660.
- Bassewitz**, Bassewiz de Ioach. O. eq. Megapolitan. prom. i W 1704 P 26.
- Baßing** Andr. Weiden. n. 6 gr i S 1635 M 108.
- Baßler** s. Beßler.
- Bastel** Ioh. Christoph. Altenburg. gra. i W 1645 M 131.
- Bastineller** Andr. Halen. n. 16 gr i S 1661 S 4.
- Bästorff** Adr. Ascanien. dp. 16 gr i S 1663 S 15.
- Batesilerus** Ioh. Transylvan. Medien. prom. gra. i W 1700 P 50.
- Battus** Theod. Grimma Pomeran. dp. 1 *off* i W 1697 S 2.
- Batzor** Andr. Frdr. Bernoa March. dp. et prom. 1 *off* 22 gr i S 1700 S 18.
- Bauch** Dav. Gottlieb Islebien. 20 gr i S 1683 S 46.
- Geo. Waldenburg. Misn. n. 12 gr i S 1656 M 163.
- Geo. Bartholom. Ulm. s. Bausch.
- Gottlieb Eman. Falckenhayn. (Falckenstein.) Misn. dp. 16 gr i W 1683 M 38, 16 gr i W 1691 M 115, b. a. 1. XII. 1694, m. 31. I. 1695.
- Ioh. Islebien. Sax. non compl. 16 gr i S 1660 S 88.
- Ioh. Pegav. n. 16 gr i S 1653 M 222.
- Ioh. Waldenburg. Misn. i S 1693 M 206.
- Ioh. Christoph. Lauban. dp. 22 gr i W 1680 P 1, 16 gr i W 1680 P 2.
- Ioh. Geo. Falckenhayn. (Falckenstein.) Misn. dp. 16 gr i W 1683 M 71, 16 gr i W 1691 M 133, b. a. 1. XII. 1694, m. 31. I. 1695.
- Mich. Cizen. n. 16 gr i S 1652 M 96.
- Bauckitzsch** Iac. Torgav. n. 6 gr i S 1650 M 279.
- Baudanus** Mich. Gorlic. n. 15 gr i S 1645 P 37.
- Baudewein** Christ. Stralsund. 1 *off* i S 1693 S 56.

- Baudis**, -isus Andr. Lignicio Sil. dp. et iur. 1^off 22 gr. i S 1695 P 2, b. a. 18. XII. 1697, m. 27. I. 1698.
— Geo. Christoph. Lignic. Sil. dp. 22 gr. i S 1693 P 2.
— Godfr. Leonh. Lignic. Sil. prom. 1^off 12 gr. i S 1703 P 70, b. a. und m. 4. II. 1706.
— Ioh. Laur. Lignic. Sil. dp. et iur. 1^off 22 gr. i S 1694 P 61.
— Leonh. Lignic. 16 gr. i S 1672 P 46.
- Baudis**, -iß von Galdenhuben Ioach. eq. Siles. dp. 1^off i S 1674 P 29.
- Baudisch** Christ. Lauba-Lusat. dp. 16 gr. i S 1661 P 4, 16 gr. i W 1663 P 15.
— Ioh. Gottlieb Lauba Lus. dp. 16 gr. i S 1688 P 53.
- Baudisius** s. Baudis.
- Baudissius** Godfr. Iauran. n. 16 gr. i S 1647 P 36.
- Baudius** Andr. Malberg. n. 16 gr. i S 1640 M 11.
— Ioh. Casp. Schmidefelda Misn. dp. 22 gr. i S 1684 M 49, 16 gr. i S 1684 M 143.
— Ioh. Frdr. Schmideberg. Misn. dp. 16 gr. i S 1675 M 108, 16 gr. i S 1675 M 236.
- Bauer**, -auwer Adam Casp. Hetstad. Sax. dp. 22 gr. i W 1683 S 13, 16 gr. i W 1683 S 27.
— Andr. Bitterfeld. n. 16 gr. i S 1647 M 15.
— Andr. Gayera Misn. dp. 22 gr. i S 1681 M 8, 16 gr. i S 1681 M 123.
— Bernhard. Ingenhoven. Bav. gra. i W 1653 B 1.
— Casp. Iunien. Polon. 20 gr. i W 1664 P 14.
— Casp. Quedlinburg. n. 16 gr. i W 1637 S 8.
— Casp. Stum. Polon. dp. 22 gr. i W 1661 P 23, iur. R. L. Scherz 1665.
— Casp. Dav. Trognic. Varisc. n. 16 gr. i S 1649 M 282.
— Christ. Lösnic. n. 6 gr. i S 1648 M 247.
— Christ. Martisburg. n. 16 gr. i S 1658 M 58.
— Christ. Wettin. n. 16 gr. i W 1650 S 51.
— Christ. Gabr. Lips. dp. i W 1703 M 9.
— Christ. Hnr. Moeno Francofurt. 1^off i S 1697 B 20.
- Bauer** Christoph. Gottlob Zittau. dp. i S 1702 P 18.
— Christoph. Hnr. Dresden. n. 16 gr. i S 1655 M 329.
— Christoph. Hnr. Slaiz. dp. 16 gr. i S 1696 M 33.
— Dan. Altenburg. dp. et iur. 1^off 2 gr. i W 1689 M 56.
— Dav. Coldic. n. 6 gr. i W 1637 M 143.
— Dav. Coldic. dp. 16 gr. i S 1675 M 38, 16 gr. i W 1675 M 110, relegatus.
— Gabr. Annaemont. Misn. dp. 22 gr. i W 1677 M 16, 16 gr. i W 1677 M 75.
— Geo. Ehrenfridersdorf. Misn. dp. 16 gr. i S 1691 M 48.
— Geo. Martisburg. 16 gr. i S 1694 M 202.
— Godfr. Lipsen. 16 gr. i W 1665 M 26.
— Godfr. Pegav. Misn. non compl. 16 gr. i S 1660 M 136.
— Ioh. Cizen. 16 gr. i S 1636 M 5.
— Ioh. Casp. Budissin. Lusat. dp. 16 gr. i S 1666 S 57.
— Ioh. Christoph. Annaeberg. n. 12 gr. i S 1664 M 7.
— Ioh. Christoph. Mülben. dp. 16 gr. i S 1698 M 48, prom. 1^off i S 1703 M 219, b. a. W 1703, m. 4. II. 1706.
— Ioh. Geo. Augustoburg. dp. 16 gr. i S 1677 M 212, i S 1678 M 185.
— Ioh. Geo. Mühlberg. dp. 16 gr. i S 1698 S 1, prom. 1^off i S 1701 M 145.
— Ioh. Geo. Torgau. prom. i W 1705 M 111.
— Ioh. Godfr. Trachnic. n. 16 gr. i S 1665 M 286.
— Ioh. Godfr. Zittau. dp. i S 1702 P 63.
— Ioh. Hnr. Dresden. 16 gr. i S 1653 M 62.
— Ioh. Nic. Lobenstein. 16 gr. i W 1649 M 8.
— Ioh. Sigism. Ossitien. dp. 16 gr. i S 1663 M 126.
— Ioh. Ulr. Tubingen. 16 gr. i S 1676 B 46.
— Ioh. Wolfg. Gösnic. Varisc. n. 11 gr. i S 1652 M 418.
— Iul. Conr. Kindelbruc. Thuring. dp. 1/2^off 4 gr. i S 1662 M 93.
— Martin. Belgeren. s. Bener.
— Mich. Martisburg. 16 gr. i S 1642 M 7.
- Bauer** Sebast. Cizen. n. 15 gr. i W 1637 M 95.
— Valent. Trognic. Varisc. n. 16 gr. i S 1649 M 281, iur. R. D. Geiero 1659.
Bauermeister Ioh. Geo. Berenburg. n. 16 gr. i S 1645 S 57.
Baufler Ioh. Rötger. Hasenbota Curon. gra. i S 1696 P 68.
Baubmann Ioh. Luntzenavien. s. Bachmann.
Bauhöfer Ioh. Mich. Vienna Austr. gra. i S 1684 B 24.
Bauk Gabr. Christ. Osterburga March. dp. et iur. 1^off 22 gr. i S 1698 S 17.
Baeulant s. Paulandt.
Bauligk Ioh. Grezen. n. 16 gr. i S 1645 P 21.
Baum Christ. Lipsen. dp. 10 gr. i S 1659 M 187.
— Christ. Sora-Lusat. 16 gr. i S 1660 P 2.
— Godfr. Christ. Lissa-Polon. 16 gr. i W 1663 P 22.
— Ioh. Ossizien. Misn. non compl. 16 gr. i S 1660 M 294.
— Mart. Hagen. n. 16 gr. i S 1645 M 231.
— Paul. Grossenhayn. n. 16 gr. i S 1653 M 163.
— Sam. Coswiz. Misn. n. 16 gr. i S 1665 M 182.
- Baumann**, -man, -mannus, Bawmann Aegid. Werda-Misn. dp. 16 gr. i S 1677 M 136.
— Aug. Sigism. Lipsen. dp. 22 gr. i S 1668 M 58, 16 gr. i S 1682 M 192.
— Balth. Schneberg. dp. 16 gr. i S 1672 M 6.
— Conr. Salfeld. 16 gr. i S 1668 B 17.
— Geo. Freiberg. n. 16 gr. i S 1649 M 270.
— Geo. Melldorfio Dithmars. dp. 22 gr. i S 1683 S 12, 16 gr. i S 1683 S 52.
— Hnr. Torgen. n. 16 gr. i S 1648 M 264.
— Iac. Platen. Bohem. 4 gr. i S 1658 P 5.
— Ioh. Freistad. Siles. n. 22 gr. i S 1670 P 45, 16 gr. i W 1670 P 11.
— Ioh. Gustrov. Mecklenburg. i W 1674 S 25.
— Ioh. Lauterhofen. n. 2 gr. i W 1637 M 150.
— Ioh. Adam. Weissenstad. Varisc. dp. et iur. 1^off 22 gr. i S 1696 B 16.

- Baumann** Ioh. Andr. Freiberg. dp. 20 gr. i S 1686 M 74, 16 gr. i S 1687 M 120.
 — Ioh. Christoph. Freiberg. dp. 16 gr. i W 1656 M 146.
 — Ioh. Christoph. Weissenstad. Varisc. dp. et prom. 1 *apf* 8 gr. i S 1701 B 14.
 — Ioh. Geo. Schönheyda Varisc. dp. et prom. i W 1706 M 23.
 — Ioh. Geo. Trachenberg. Siles. n. 16 gr. i S 1652 P 46.
 — Ioh. Gotfr. Martisburg. dp. 16 gr. i S 1693 M 84, 16 gr. i W 1699 M 59.
 — Ioh. Valent. Isenacen. Thur. prom. 1 *apf* i S 1702 M 254.
 — O. Freiberg. n. 16 gr. i S 1655 M 238.
 — Sam. Gottlieb Lignicen. prom. i S 1706 P 67.
 — Theod. Marieburg. Poruß. dp. 22 gr. i S 1683 P 48, 16 gr. i S 1683 P 104.
 — Thom. Lobavia-Lusat. gra. i W 1651 P 14.
Baumart Hnr. Vratislav. Sil. dp. et iur. 2 *apf* i S 1698 P 32.
 — Ioh. Vratislav. Sil. dp. et iur. 1 *apf* 22 gr. i S 1699 P 34.
 — Sigism. Vratislav. Sil. dp. et prom. 18 gr. i S 1708 P 68.
Baumeister, -erus Frdr. Berenburgo Anhaltin. n. 16 gr. i W 1659 S 41.
 — Ottom. Bernburg. n. 16 gr. i S 1640 S 24.
Baumgart Iac. Wolmirsted. s. Baumgarten.
Baumgärtel Ioh. Iac. Brambachio Varisc. dp. 16 gr. i S 1678 M 75.
 — Laur. Gera Varisc. dp. i S 1699 M 71, prom. i W 1706 M 65.
 — Salom. Löttengrino Varisc. dp. et prom. 18 gr. i S 1709 M 86.
Baumgarten Andr. Thorun. 16 gr. i S 1675 P 52.
 — Casp. Zitta-Lusat. 22 gr. i S 1670 P 13.
 — Christ. Leisnic. Misn. dp. 16 gr. i S 1673 M 41, 16 gr. i S 1677 M 82.
 — Christ. Martisburg. dp. 16 gr. i W 1700 M 8, prom. 1 *apf* i W 1708 M 38.
 — Christ. Vratislav. Sil. dp. et iur. 1 *apf* 8 gr. i S 1699 P 7.
Baumgarten Iac. al. Baumgart Wolmirsted. Sax. dp. 22 gr. i W 1687 S 5, 18 gr. i W 1687 S 28.
 — Ioh. Thorun. Bor. dp. et iur. 22 gr. i S 1682 P 33.
 — Ioh. Christ. Döbelen. dp. 16 gr. i S 1701 M 19, prom. 1 *apf* i S 1702 M 219.
 — Ioh. Geo. Geilsdorf. Varisc. n. 15 gr. i S 1657 M 107.
 — Ioh. Geo. al. Baumgartten von Geyßing n. 16 gr. i S 1651 M 103.
 — Wilh. Leisnic. Misn. dp. 16 gr. i S 1673 M 42.
Baumgärtner Christoph. Conr. Pappenheim. 1 *apf* i S 1696 B 23.
 — Geo. Sckoelonia (Skölonia) Osterland. dp. 22 gr. i S 1684 M 20, 16 gr. i S 1684 M 106.
 — Ioh. Christoph. Brixenstad. Franc. prom. 1 *apf* i S 1703 B 17.
Baumgartt Ioh. Gedanen. Boruß. 16 gr. i S 1662 P 31.
Baumgartten Ioh. Geo. von Geißing s. Baumgarten.
Bäumler Godfr. Sam. Gallach Osthemio Franc. dp. et inscriptus prom. gra. i W 1699 B 1.
Baunach Christoph. Wertheim. Franc. i W 1684 B 3.
Baurath Ioh. Geo. Ienen. gra. i S 1649 M 241.
 — Ioh. Gotfr. Misenen. dp. et iur. 18 gr. i S 1695 M 60.
Bauriedel Geo. Svabac. Franc. 16 gr. i S 1675 B 25.
Bausch, Bauch Geo. Bartholom. Ulm. 1 *apf* i S 1693 B 19, b. a. 21. IV. 1694, m. 31. I. 1695.
Bausewein, Pausewein Christ. Budißin. Lusat. dp. 18 gr. i S 1667 P 38.
 — Ioh. Hnr. Budißin. n. 16 gr. i S 1649 P 17.
Bausius Ioh. Geo. Genevino Pruß. dp. et iur. 1 *apf* 22 gr. i S 1695 P 18.
Bauswein Ierem. Pappenheim. Franc. n. 16 gr. i W 1635 B 2.
 — Frdr. Saltzburg. Thuring. dp. 16 gr. i W 1672 M 21, 16 gr. i W 1672 M 120.
Bauwer s. Bauer.
Bavarus (vgl. Bayer) Mart. Reichenbach. Siles. 6 gr. i W 1634 P 21.
Bawmann s. Baumann.
Bayer (vgl. Bavarus u. Beyer) Aug. al. Beyer Dresden. dp. gra. i W 1667 M 175.
 — Christ. Dresden. dp. gra. i W 1667 M 174.
 — Christ. Rud. Mühlberg. Misnic. dp. 22 gr. i S 1673 M 57.
 — Ioh. Corona-Transylvan. dp. 22 gr. i W 1670 B 1.
 — Ioh. Nimiz. 16 gr. i S 1658 P 51.
 — Ioh. Christ. Börten. Misn. dp. 16 gr. i S 1683 M 101, 16 gr. i S 1687 M 127.
 — Ioh. Godf. al. Beyer Börten. Misn. dp. 16 gr. i S 1683 M 129, 16 gr. i W 1691 M 139.
 — Ioh. Gothard. Börta Misn. dp. 16 gr. i S 1698 M 68, prom. i S 1707 M 190.
 — Ioh. Ioach. Löbav. n. 16 gr. i S 1658 P 68.
Bebel, Bebelius, Böbell Balth. Argentorat. m. 16 gr. i S 1655 B 2.
 — Christ. Geo. Argentorat. dp. 22 gr. i S 1688 B 1.
 — Ioh. Adam. Argentorat. s. Bebel Ioh. Balth.
 — Ioh. Balth. (Adam.) Argentorat. 16 gr. i W 1686 B 10, b. a. 27. XI. 1686, m. 27. I. 1687.
 — Ioh. Conr. Argentorat. dp. 22 gr. i S 1688 B 4.
Beccius Ioh. Laur. al. Beckh Samenheimio Franc. dp. 22 gr. i S 1687 B 6, 8 gr. i S 1687 B 19, b. a. 27. XI. 1688, m. 30. I. 1690.
Beccerus (vgl. Becker) Balth. Henichen. (Haenichen.) Misn. n. i S 1653 M 331, 16 gr. i S 1653 M 13.
 — Casp. n. 1 *fl.* i W 1634 M 34.
 — Christ. n. 1 *fl.* i W 1634 M 33.
Bech Abr. Haynen. n. 12 gr. i W 1640 M 16, iur. R. D. Hoppio.
Bech [von] Ioh. nob. Megapolitan. 24 gr. i S 1655 S 18.
Becher Ioach. Witteberg. dp. et iur. 23 gr. i S 1698 S 25.
 — Ioh. Adam. Ölsnitio-Varisc. n. 16 gr. i S 1656 M 22.
 — Mich. Tzschorlav. Misn. dp. 10 gr. i S 1666 M 180.
Becher a Maximil. Hnr. Colonien. dp. et prom. i W 1703 B 8.
Bechler Ioh. Iac. Nordlingen. m. 1 *apf* i W 1690 B 9.
 — Ioh. Wolfg. Erfurd. Thuring. ibid. dp. 16 gr. i S 1666 M 6.

- Bechmann** Andr. Grünhain. prom. i W 1705 M 51.
 — Barthold. Hamburg. 16 gr. i S 1678 S 30.
 — Ioh. Salom. Thieffenortho Thur. 16 gr. i S 1682 M 252.
Becht Ioh. Adam. Heilbronn. 20 gr. i S 1678 B 24.
Bechthold Godfr. Hnr. Dresden. dp. et iur. 1 *af* 22 gr. i W 1698 M 12.
Beck (vgl. Beccius) Adam. Greslicen. Bohem. n. 16 gr. i S 1650 P 64.
 — Andr. Salfeld. n. 16 gr. i S 1657 M 10.
 — Bartholom. Islebien. n. 16 gr. i S 1641 S 3.
 — Christoph. al. Peck Melcavia-Misn. n. 16 gr. i W 1663 M 19, iur. R. D. Carpzov. 1673.
 — Christoph. Milcavia Misn. 16 gr. i W 1673 M 46.
 — Ern. Pomeran. dp. 22 gr. i W 1672 S 4.
 — Ern. Lud. Islebien. n. 16 gr. i S 1641 S 13.
 — Hieron. Lubecen. Sax. s. Bock.
 — Ioh. Danus 1 *af* i S 1635 S 11, iur.
 — Ioh. Geo. Ulmen. gra. i W 1654 B 2.
 — Ioh. Pe. Culmbac. Franc. dp. 22 gr. i S 1677 B 41, 16 gr. i S 1677 B 6.
 — Lago Danus 1 *af* i S 1635 S 10, iur.
 — Mart. Mathi. Kaufbeura Suev. 1 *af* i W 1692 B 9.
 — Math. Reichenbach. Varisc. n. 16 gr. i S 1670 M 127.
 — Paul. Reichenbach. Varisc. n. 16 gr. i S 1656 M 25.
 — Paul. Reichenbach. dp. i S 1706 B 3, prom. i S 1707 M 204.
 — Siegfr. Reichenbach. Var. dp. 16 gr. i W 1688 M 110, 1 *af* i S 1699 M 220, b. a. und m. 5. II. 1705.
 — Wolfg. Reichenbach. n. 16 gr. i S 1656 M 154.
Becke Gerhard. Brandenburg. 16 gr. i S 1655 S 7.
 — Ierem. Vratislav. Siles. 1 *af* i S 1662 P 12.
 — Ioh. Christoph. Kindelbruce. n. 6 gr. i S 1655 M 213.
 — Ioh. Ern. Lignic. Sil. dp. 22 gr. i S 1693 P 11, 1 *af* i S 1695 P 38.
 — Ioh. Franc. Mülhusin. n. 16 gr. i S 1656 M 47.
Becke Tob. Strelen. 32 gr. i S 1656 P 16.
Becke, Böcke von der Garlovius Cottingen. Sax. non compl. 16 gr. i S 1660 S 77.
 — Herm. Adolph. Cottingen. Sax. non compl. 16 gr. i S 1660 S 78.
 — O. Cottingen. Sax. non compl. 16 gr. i S 1660 S 79.
Becker, Beccer, -erus, Beckerus (vgl. Beccerus) Adam. Francofurt. March. 16 gr. i S 1671 S 48.
 — Andr. Hallen. dp. 22 gr. i S 1681 S 5.
 — Ant. Hnr. Lächov. Luneburg. prom. 1 *af* i S 1701 S 32.
 — Aug. Hallen. Sax. dp. 16 gr. i S 1671 S 24.
 — Aug. Hallen. dp. 22 gr. i S 1681 S 4.
 — Aug. Stolpen. n. 16 gr. i S 1653 M 326.
 — Aug. Wilh. Guelverbytan. prom. i W 1703 S 23.
 — Casp. Lipsien. 1 *af* i S 1653 M 45.
 — Christ. Grimma-Misn. dp. 16 gr. i S 1659 M 304.
 — Christ. Hallen. dp. $\frac{1}{2}$ *af* 4 gr. i W 1661 S 48.
 — Christ. Hallen. Sax. dp. 16 gr. i S 1671 S 25.
 — Christ. Hallen. dp. 22 gr. i S 1681 S 7.
 — Christ. Lipsien. n. 15 gr. i S 1652 M 407, 16 gr. i W 1656 M 2, iur. 20. Octobris.
 — Christ. Sigism. Stolpen. dp. et prom. i W 1703 M 61.
 — Christoph. Freystad. Siles. 16 gr. i S 1658 P 2.
 — Christoph. al. Beker Naumburg. n. 16 gr. i W 1640 M 25, iur. ao. 1641 R. D. Michael.
 — Christoph. Neoforen. n. 16 gr. i W 1637 P 23.
 — Christoph. Weißenfels. prom. 1 *af* i W 1708 M 39.
 — Christoph. Aug. Dresden. dp. i S 1702 M 43, prom. 1 *af* i S 1702 M 185.
 — Dan. Pirnen. n. 12 gr. i S 1642 M 107.
 — Dav. Berleberg. March. dp. 14 gr. i S 1664 S 9.
 — El. Islebien. n. 16 gr. i S 1645 S 43.
 — Erdmann. Frdr. Crusemarcko March. 1 *af* i S 1690 S 68.
Becker Frdr. Wrizena March. dp. 22 gr. i W 1680 S 1, 16 gr. i W 1680 S 5.
 — Frdr. Aug. Freiberg. prom. 1 *af* i S 1701 M 119.
 — Gabr. Delitien. Misn. dp. 16 gr. i W 1700 M 28.
 — Geo. Christ. Lignic. dp. et prom. i S 1705 P 22.
 — Geo. Hnr. Lipsen. n. 16 gr. i S 1655 M 385, 1 *af* i W 1666 M 44, propter minorennitatem tantum promisit, iur. R. D. Carpzov 1673, 1 *af* 22 gr. i W 1673 M 49.
 — Geo. Laur. Colberga Pom. dp. et prom. i S 1705 S 16.
 — Godfr. Erlavia Misn. dp. et prom. 1 *af* 16 gr. i W 1700 M 88.
 — Godfr. Hallen. dp. 22 gr. i S 1681 S 8.
 — Godfr. Stolpa-Misnic. n. 1 *af* i S 1664 M 78.
 — Gotthelf Ehrenreich Stolpa-Misn. 16 gr. i S 1680 M 154, b. a. 28. X. 1682, m. W 1682.
 — Gottlob Stulpian. Misn. non compl. i S 1660 M 285.
 — Gottlob Ehrenreich Stolpen. 16 gr. i S 1682 M 227.
 — Hnr. Lipsien. n. 22 gr. i S 1670 M 173, iur. R. D. Carpzov 1674, 1 *af* i W 1673 M 79.
 — Hnr. Godfr. Hallen. dp. $\frac{1}{2}$ *af* 4 gr. i W 1661 S 47, 1 *af* i W 1671 S 27.
 — Iac. Naumburg. n. 10 gr. i S 1655 M 324, 16 gr. i S 1665 M 44.
 — Iac. Tonningen Hols. 16 gr. i W 1683 S 51.
 — Ioh. Appenroda-Holsat. gra. i W 1660 S 9.
 — Ioh. Arnseen. Palaeo-March. dp. 16 gr. i S 1659 S 57.
 — Ioh. Freistad. Siles. 16 gr. i W 1656 P 1, b. a. 24. IV. 1658, m. 26. I. 1660.
 — Ioh. Andr. Großenhaufen Thur. prom. 16 gr. i S 1700 M 166.
 — Ioh. Berthold. Kinelen. n. 13 gr. i W 1634 M 80.
 — Ioh. Christoph. Hala Sax. dp. i S 1685 S 12, 1 *af* i S 1692 S 62.
 — Ioh. Christoph. Lignic. dp. et prom. i S 1707 P 24.
 — Ioh. Christoph. Lipsen. n. 16 gr. i W 1659 M 47, 16 gr. i W 1665 M 1.

- Becker** Ioh. Christoph. Nörthen-Sax. dp. 16 gr. i S 1659 S 7.
 — Ioh. Frdr. Hallen. Sax. dp. gra. i W 1677 S 20.
 — Ioh. Frdr. Hala Sax. dp. 16 gr. i S 1680 S 16, olim dp., iur. 16 gr. i S 1686 S 72.
 — Ioh. Hnr. Hamburg. prom. i S 1706 S 45.
 — Ioh. Iustinian. Naumburg. dp. 16 gr. i S 1691 M 101.
 — Ioh. Iustinian. Numburg. dp. et prom. i S 1705 M 141.
 — Ioh. Melch. Halen. Sax. dp. $\frac{1}{4}$ aff. 10 gr. i S 1662 S 40.
 — Ioh. Paul. Weißenfels. Misn. dp. 16 gr. i S 1693 M 95, prom. 1 aff. i S 1702 M 251, b. a. 24. V. 1706.
 — Ioh. Pe. Dresden. dp. et prom. i S 1706 M 61.
 — Ioh. Sigism. Stolpen. Misn. dp. 22 gr. i S 1687 M 75, 16 gr. i S 1687 M 157.
 — Ioh. Wilh. Oberstorf. (-dorffen.) n. 16 gr. i S 1661 M 237.
 — Levin. Frdr. Crusemarko March. 1 aff. i S 1690 S 110.
 — Melch. Dresden. n. 16 gr. i S 1651 M 141.
 — Mich. Camizio-Lusat. dp. 16 gr. i S 1659 P 13.
 — Mich. Norimberg. n. 16 gr. i W 1683 B 6.
 — Noah Sprotta-Siles. 16 gr. i S 1640 P 4.
 — Paul. Leucopetraeus dp. 16 gr. i W 1656 M 198, 16 gr. i S 1669 M 186.
 — Pe. Ciza-Misnic. dp. et iur. 32 gr. i S 1663 M 214.
 — Pe. Haffnien. 1 aff. 3 gr. i S 1688 S 131.
 — Sam. Neo-Hallesleben. 16 gr. i S 1658 S 42.
 — Sam. Winzingen. Sil. dp. 22 gr. i S 1690 P 19.
 — Sim. Andr. Halen. Sax. dp. $\frac{1}{2}$ aff. 10 gr. i S 1662 S 39, 22 gr. i W 1676 S 36.
 — Steph. Lipsien. n. 16 gr. i S 1649 M 162.
 — Tob. Muhlhusin. 1 aff. i W 1696 M 61.
 — Wilh. Melch. Hala Sax. dp. 16 gr. i S 1690 S 26.
 — Zachar. Islebien. n. 16 gr. i S 1645 S 75.
- Becker** Zachar. Mega SommerdaThur. dp. et prom. i S 1704 M 85.
Becker a Sigism. Vratislav. dp. i S 1702 P 74.
Beckerus s. Becker.
Beckh s. Beccius.
Beckhardt Salom. Ringlebien. Thuring. n. 16 gr. i S 1642 M 83.
Beckher Dan. Christoph. Regiomontan. 16 gr. i W 1676 P 9.
Beckmann, Beck-, Becmannus Dietr. Stetin. Pomer. 22 gr. i W 1662 S 18.
 — Dietr. Sedinen. 1 aff. i S 1662 S 26.
 — Frdr. Francofurto-Viadrin. 16 gr. i W 1679 S 13.
 — Ioh. Sedinen. 1 aff. i S 1662 S 27.
 — Ioh. Stetin. Pomer. 22 gr. i W 1662 S 25.
 — Ioh. Iac. Kindelbruck. Thur. dp. et prom. 1 aff. i S 1703 M 148.
 — Mich. Hadmersleben. Saxo n. 16 gr. i S 1652 S 40.
Beckolt Dietr. Rud. Guben. Lusat. n. 16 gr. i S 1649 P 24.
Beckstein, Backstein (vgl. das.) Christ. Ern. Adorf. Var. dp. 22 gr. i S 1671 M 91, 16 gr. i W 1677 M 64.
 — Ioh. Christ. Oelsnicen. dp. gra. i S 1681 M 76, 16 gr. i S 1681 M 201.
 — Ioh. Phil. Ölsniz. Varisc. dp. 22 gr. i S 1659 M 223, 16 gr. i S 1665 M 19.
 — Wilh. Hamburg. 16 gr. i S 1689 S 125.
Beemannus s. Beckmann.
Bedau, Bede Ioh. Nic. Northusan. Thur. n. 16 gr. i W 1653 M 114, iur. R. M. Preibisio 1658, 16 gr. i W 1658 M 33, b. a. und m. 26. I. 1665.
Beder Melchior Hirschberga Siles. i W 1654 P 18.
Behr Christ. Frauenstein. s. Behr.
Beer (vgl. Bähr, Bär u. Behr) Bartholem. Altenburg. n. 12 gr. i S 1645 M 37.
 — Christ. Delitio-Misn. dp. 16 gr. i S 1659 M 113.
 — Christ. Leosteinen. Misn. dp. 16 gr. i S 1689 M 54.
 — Geo. s. Schmidt.
 — Geo. Numburg. dp. 16 gr. i S 1668 M 40.
 — Godfr. Cicen. Misn. n. 16 gr. i S 1661 M 107.
 — Hnr. Christ. Brega Sil. dp. et iur. 1 aff. 22 gr. i S 1696 P 22, b. a. und m. 27. I. 1701.
- Beer** Ioh. Viennen. Austr. 16 gr. i S 1676 B 33.
 — Ioh. Abr. Brega Sil. 1 aff. i S 1695 P 36, lic. med. S 1696.
 — Ioh. Andr. Argentorat. m. 1 aff. i S 1689 B 19.
 — Ioh. Frdr. Eitin. extran. 24 gr. i S 1659 S 148.
 — Ioh. Gottlob Lauba Lus. dp. et prom. 1 aff. 22 gr. i S 1701 P 24.
 — Mart. Brega Sil. dp. et iur. 1 aff. 22 gr. i S 1694 P 63, b. a. 18. XII. 1697, m. 27. I. 1698.
 — Paul. Hartzgeroden. n. 16 gr. i S 1645 M 254.
Beerbalck Ioh. Iac. Sitta-Lusat. dp. 16 gr. i W 1656 P 45.
Beere Andr. Christoph. Halberstad. 1 aff. i S 1699 S 40.
Beerens Frdr. Quedlinburgen. s. Berens.
Beerensprung s. Bärensprung u. Berensprung.
Beermann Geo. Adam. Wiehen. Thur. dp. 16 gr. i S 1672 M 43, 16 gr. i S 1675 M 202.
Beerns s. Berns.
Beerreuter Godfr. Lauchen. dp. 16 gr. i W 1661 M 110.
Beerwald, -dt Ioh. Frdr. Miglen. Misn. dp. 14 gr. i S 1659 M 272.
 — Mart. Mägelen. n. 12 gr. i S 1635 M 141.
Beess, Beß, Böß a Car. von Mallendorff nob. Siles. 1 aff. i S 1652 P 38.
Beez Iac. Riga Liv. prom. 1 aff. i S 1703 P 74.
Beger Christ. Hallen. n. 16 gr. i S 1642 S 27, iur. R. D. Ursiono 1658.
Begern a Paul. Reinhard. eq. Siles. dp. 1 aff. i S 1667 P 1.
Behaimb von Schwartzbach liber baro Geo. Frdr. dp. 1 aff. i W 1688 B 4, 1 aff. i W 1688 B 15.
Behr Ioh. Hnr. Schleiz. (Schlaiz.) dp. 18 gr. i S 1667 M 133, 16 gr. i S 1674 M 304.
Behler s. Besler.
Behm (vgl. Bohemus, Böhm, Böhme, Böhmius) Andr. Pegav. n. 16 gr. i S 1652 M 87.
 — Casp. Pegav. n. 16 gr. i S 1652 M 86, iur. R. C. F. Franckenstein P. P. die 7. Mart. LXII.
 — Pe. Elbing. 16 gr. i W 1687 P 27.

- Behm** Sim. Thorun. Boruss. n. 16 gr. i S 1648 P 80.
 Behme s. Böhme.
 Behmer Ioh. Christ. Cothena Anhalt. s. Böhmer.
 Behmerus Geo. Andr. Coswicen. Anhalt. dp. 10 gr. i W 1656 S 77.
 Behndorff s. Bendorff.
 Behne Gotfr. Sveten. Meso-March. 1 aff i S 1697 S 62.
 Behnes, Benes Christ. Frdr. Zittan. prom. i W 1705 P 5.
 — Dav. Zitta-Lusat. n. i S 1649 P 68.
 Behnisch Ioh. Geo. Grünberg. Siles. 16 gr. i W 1666 P 10.
 Behr (vgl. Bähr u. Beer) Bern. Numburg. n. 16 gr. i S 1643 M 5.
 — Christ. Cothen. n. 16 gr. i S 1649 S 102.
 — Christ. Ellenberg. n. 16 gr. i S 1648 M 80.
 — Christ. al. Beehr Frauenstein. n. 16 gr. i S 1650 M 65.
 — Ern. Zella-Lünaeburg. s. Bähr.
 — Geo. Hnr. Hildesien. dp. et iur. i S 1698 S 19.
 — Geo. Hnr. Langensalzen. n. 16 gr. i S 1656 M 284.
 — Hnr. Alb. Numburg. n. 16 gr. i S 1643 M 40.
 — Ioh. Christ. al. Bähr Mühlberg. Misn. dp. 22 gr. i S 1672 M 64, gra. i W 1677 M 88.
 — Ioh. Christoph. al. Beer Schneebergen. n. 16 gr. i W 1653 M 118.
 — Ioh. Christoph. Schneeberg. Misn. dp. et prom. 1 aff i S 1708 M 114.
 — Ioh. Dav. (Dan.) al. Beer Torgau. dp. 22 gr. i S 1700 M 50, prom. 1 aff i S 1700 M 176.
 — Ioh. Frdr. Cassella-Bavar. dp. 1 aff i S 1666 B 13.
 — Hnr. Cothen. Anhalt. n. 16 gr. i S 1645 S 52.
 — Leonhard. al. Beer Norimberg. 16 gr. i S 1637 B 1, b. a. 16. VI. 1638, m. 30. I. 1640.
 — Pe. Ehrhard. Mühlberg. Misn. dp. 22 gr. i S 1672 M 107, 16 gr. i S 1681 M 233.
 — Sam. Rud. Lips. dp. et iur. 8 gr. i S 1691 M 153.
 — Sebast. Lauffen. Noric. 1 aff i W 1635 B 5.
 — Sim. Franckenbergen. n. 16 gr. i S 1647 M 281.
- Behr** [a] Lud. Dietr. nob. Hunneburg. Westphal. dp. 16 gr. i W 1662 S 1.
 Behr, Bähr von der Ioh. Christ. Leusnen. Misn. dp. 16 gr. i S 1671 M 188, 16 gr. i S 1678 M 170.
 — Ioh. Sigism. Lips. dp. 16 gr. i S 1677 M 197, 16 gr. i S 1680 M 160.
 Behrenreit, -reut Christ. Lud. Behrenburg. dp. 16 gr. i S 1663 S 46.
 Behrens Conr. Andr. Northusan. dp. 16 gr. i S 1677 M 218.
 — Geo. Henn. Nordhusan. (Northusan.) dp. 22 gr. i W 1676 M 6, i S 1685 M 221.
 Behrenus Mich. Regiomont. 1 aff i W 1694 P 90.
 Behringer Sebast. Adam. Hilperhusa Franc. dp. et iur. 1 aff 2 gr. i S 1691 B 18.
 Behrischius Burch. Leberecht Dresden. dp. et prom. 1 aff 22 gr. i S 1701 M 46.
 Behrmann Geo. Adam. Vinarien. prom. i W 1704 B 5.
 — Hnr. Elbinga Bor. dp. et prom. 1 aff 22 gr. i S 1701 P 20.
 Behrnauer, Bernauer (vgl. das.) Christ. Görliz. Lusat. dp. 16 gr. i S 1669 P 37, 16 gr. i S 1669 P 77, b. a. und m. 25. I. 1672.
 — Christ. Iac. Budißen. dp. et prom. i S 1705 P 16.
 — Gottlob Görlic. dp. 16 gr. i W 1688 P 26, 12 gr. i W 1688 P 71.
 Behrnt Geo. Frdr. Treptoa Pom. dp. et prom. 1 aff 22 gr. i W 1700 S 16.
 Behrwaldt Cyriac. Müllhusin. n. 12 gr. i S 1643 S 7.
 Beht Geo. Christ. Frideberg. Neomarch. dp. et prom. 12 gr. i W 1708 S 7.
 Behtge s. Bethge.
 Beiche, -chius Casp. Dresden. n. 16 gr. i S 1652 M 262, 16 gr. i W 1656 M 13.
 — Christ. Hertzberg. Lusat. Sax. dp. 16 gr. i W 1656 P 82, iur. R. C. F. Franckenstein P. P. 20. Ian. LXII.
 Beichel, -H Balth. Kyricen. March. n. 16 gr. i S 1642 S 41.
 — Geo. Misnen. n. 14 gr. i S 1636 M 73.
 — Luc. Misnic. n. 16 gr. i S 1642 M 65.
 Beichius s. Beiche.
- Beichlingen, Beuchlingen** von Christoph. Erffo Wurcen. n. 3 gr. i S 1653 M 75.
 — Ferd. Car. Halberstad. Sax. dp. 22 gr. i S 1659 S 58.
 — Frdr. n. gra. i S 1643 M 22.
 — Godfr. Herm. n. gra. i S 1643 M 30, iur. R. D. Kromayero.
 — Ioh. Siegfr. eq. Misn. dp. 1 aff i W 1692 M 25, 1 aff i W 1692 M 76.
 — Ioh. Ulr. n. gra. i S 1643 M 60.
 — Maur. Hillmannus n. gra. i S 1643 M 84.
 Beicke Christ. Bernburg. n. 16 gr. i S 1658 S 55.
 — Ioh. Wallenburg. Misn. n. 16 gr. i S 1665 M 256.
 — Ludolph. al. Beucke Berenburg. n. 16 gr. i S 1649 S 2.
 Beier (vgl. Beyer) Adrian. Sam. Dabera Pom. 16 gr. i S 1691 S 51.
 — Gabr. Dresden. n. 16 gr. i S 1649 M 27, iur. R. D. Hülsemanno 1653.
 Beierlein, Beuerlein Christ. Altenburg. n. 16 gr. i S 1652 M 247.
 — Ioh. Altenburg. n. gra. i S 1656 M 58.
 — Mart. Wonsidela Franc. prom. i W 1702 B 18.
 Beili Dideric. Drosna March. 16 gr. i S 1694 S 63.
 Beilschmid Ioh. Christoph. Aschanus (Ascan.) dp. 16 gr. i W 1667 M 115, hic potius referendus est inter Bavaros, iur. R. D. Schwendendorffern ao. 1672, 16 gr. i S 1672 S 59.
 Beilschmied Car. Hnr. Grimmen. Misn. 19 gr. i W 1672 M 95.
 Beilschmiedt Tob. Cizen. Misn. dp. 16 gr. i S 1682 M 149.
 Beilwitz a s. Beulwitz de.
 Beimker s. Benicker.
 Bein Alex. Bucholz. March. gra. i W 1690 S 3.
 Beincker s. Benicker.
 Beinhart Ioh. Iust. Rudolphopolitan. Schwarzburg. 16 gr. i S 1679 M 303.
 Beinradt Balth. Dresden. n. 16 gr. i S 1652 M 26.
 Beis Hans Christoph. Wolckenstein. non compl. 16 gr. i S 1660 M 117.
 Beisse, Beise Andr. Ascanien. n. 16 gr. i S 1653 S 108, iur. R. D. Ittig. 1662.
 — Iac. Ascanien. Sax. n. 16 gr. i S 1661 S 46.

- Beist** s. Beust.
- Beker** Christoph. Naumburg. s. Becker.
- Bekman** Mathi. Berlin. March. 16 gr. i W 1656 S 20.
- Belau** (vgl. Below) Aug. Barbien. dp. i W 1704 S 1, prom. i S 1705 S 37.
— Godfr. Torgavien. (corr. aus Dresden.) n. 16 gr. i S 1655 M 191, iur. R. D. Ittig. 1662.
- Belaw** s. Below.
- Belaw von** s. Below von.
- Belecovius** Andr. Rügenwalden. Pomer. dp. 22 gr. i S 1675 S 1, 16 gr. i S 1675 S 46.
— Frdr. Lobau. dp. 22 gr. i W 1688 P 17, 1 aff. i W 1688 P 61.
— Ioh. Bened. Lips. dp. 16 gr. i W 1700 M 42.
- Belhusius**, **Prelhusius** Polycarp. Hayna n. 16 gr. i S 1655 M 411, iur. M. Scherzero 1660, 16 gr. i W 1660 M 87.
- Belirius** Ioach. Werben. March. Helmstad. dp. 16 gr. i S 1666 S 4.
- Belizius** Ioh. Prizwald. Marchicor. 16 gr. i S 1673 S 25.
- Bell** Andr. Kirchhayn. Lus. dp. et iur. 15 gr. i S 1690 P 25.
— Mich. Szenaverosen. Transsylvan. dp. et inscriptus prom. 2 aff. i W 1699 P 9.
- Belle** Geo. Frdr. Dresden. n. 16 gr. i S 1651 M 96.
- Bellern** a Bernhard. Osteroden. n. 16 gr. i S 1650 S 91.
— Ioh. Geo. Osteroden. n. 16 gr. i S 1650 S 90.
- Bellin**, -nus Ioh. Wichm. Spandau. dp. et iur. 1 aff. 22 gr. i W 1696 S 13.
— Sam. Primislav. March. prom. 1 aff. i W 1700 S 89.
- Bellinger** Ioh. Christoph. Islebien. n. 15 gr. i S 1641 S 23.
- Bellinus** s. Bellin.
- Bellionis** Mich. Körestin. dp. 16 gr. i S 1663 P 48.
- Bellmann**, **Belman** Gotfr. Mich. Gorlic. dp. i S 1702 P 37, prom. 1 aff. i S 1702 P 114.
— Ioh. Gottlob Görlic. dp. et prom. i S 1707 P 35.
— Mich. Gorlic. Lusat. dp. 22 gr. i W 1675 P 10, 20 gr. i W 1675 P 52.
- Bellstadt**, -stedt Ioh. Godfr. Mühlhusin. 16 gr. i S 1670 M 37.
- Bellstadt** Sebast. Mühlhusin. n. 6 gr. i S 1638 M 75.
- Bellwitz** -wiz Beniam. Lips. dp. 16 gr. i W 1691 M 5, 16 gr. i S 1696 M 223.
- Belman** s. Bellmann.
- Below**, -au, -aw (vgl. Belau) Christoph. Kalben. n. gra. i W 1635 S 1.
— Christoph. Ioh. Calba Sax. dp. 22 gr. i S 1684 S 2, olim dp., iur. 16 gr. i S 1686 S 48.
— Geo. Calben. Saxo 16 gr. i W 1643 S 5.
— Iac. Christ. Kalba-Sax. dp. 16 gr. i S 1676 S 12.
- Below**, **Belaw von** Mich. nob. Pomer. 18 gr. i W 1665 S 5.
- Beltzig**, -gk s. Bölzig.
- Benade** Ioh. Iac. Budissa-Lusat. dp. 16 gr. i S 1671 P 17.
- Benck** Christoph. Bregen. Siles. dp. et iur. 32 gr. i W 1656 P 72.
- Benck von der** Pe. Eyderstad. dp. 22 gr. i S 1677 S 130, 2 aff. i S 1677 S 43.
- Bencke** Godfr. Bormmo Anhalt. 16 gr. i S 1690 S 74.
— Ioach. Gryphenberg. Pomer. 1 aff. i W 1652 S 4.
- Benckendorff** de Geo. Frdr. nob. Neomarch. dp. et prom. i S 1706 S 8.
— Ioach. Ehrenreich nob. Neo-March. dp. et prom. i S 1706 S 15.
- Bencker**, -erus, **Bengker** Barnabas Hallen. Saxo n. 16 gr. i W 1647 S 21.
— Ierem. Hallen. n. 4 gr. i S 1653 S 87.
— Ioh. Frdr. Hallen. Sax. gra. i W 1677 S 50.
— Ioh. Godfr. Hallen. dp. gra. i S 1689 S 28, gra. i S 1689 S 107.
— Ioh. Nic. Hallen. n. 16 gr. i S 1642 S 34, iur. R. D. Schvendendorffer ao. 1646.
— Tilem. Hallen. n. 16 gr. i S 1645 S 24.
- Benckert** Ioh. Magdeburg. n. 16 gr. i S 1652 S 49.
- Benckius** Hnr. Berolstad. dp. et iur. 24 gr. i S 1657 P 26.
- Benckoviz** Sam. Leuchovien. Hung. dp. et prom. 1 aff. 22 gr. i W 1700 P 27.
- Bendel** Geo. Wendis-Kemnic. Bohem. n. 16 gr. i S 1656 P 69.
- Bendelaw** Ioh. Car. Alsleben. Sax. dp. 16 gr. i W 1672 S 9.
- Bender** Godfr. Lipsen. dp. 22 gr. i S 1676 M 24.
— Ioh. Lipsien. n. 16 gr. i S 1649 M 240.
— Ioh. Christ. Mansfeld. dp. 16 gr. i S 1691 S 5.
— Ioh. Christoph. Mansfeld. Sax. dp. 16 gr. i W 1675 S 22, 16 gr. i S 1688 S 93.
— Ioh. Frdr. Islebien. dp. 16 gr. i S 1691 S 7.
- Bendler** Salom. Bendeleben. Thur. dp. i S 1702 M 133, prom. gra. i S 1702 M 264.
- Bendorff**, **Behn**-, **Pendorff** Andr. Cizen. 16 gr. i S 1690 M 3.
— Andr. Cizen. 1 aff. i S 1694 M 173.
— Iac. Wildenseen. n. 16 gr. i S 1664 M 30.
— Mich. Wettin. n. 16 gr. i S 1650 S 54.
- Bendschneider** Franc. Mich. Wismar. Megapol. 16 gr. i S 1683 S 48.
- Benedictus** Balth. Geieren. Misnic. (Geyren.) n. gra. i S 1656 M 289, gra. i W 1656 M 30.
— Mich. Dresden. dp. 22 gr. i S 1676 M 50, 16 gr. i S 1676 M 136.
- Benckendorf**, **Bengdorff** von Ern. Lud. eq. March. n. 1 aff. i S 1649 S 27.
- Bener** Mart. al. Bauer Belgeren. n. 16 gr. i S 1665 M 152.
- Benes** s. Behnes.
- Benewiz** (vgl. Bennewitz) Dan. Walden[burg.] dp. 16 gr. i S 1663 M 45.
- Bengdorff** von s. Benckendorf.
- Bengelsdorff** Ioh. Witstock. dp. 22 gr. i S 1664 S 10.
- Bengker** s. Bencker.
- Benich** Gotfr. Leuba Vandalor. March. s. Penigk.
- Benichius** Erasm. Treben. gra. i W 1645 M 52.
- Benicke** Ioach. Christoph. Closterfeld. Neo-March. dp. et prom. 1 aff. 16 gr. i S 1701 S 16.
- Benickendorff** Ioh. Adam. Arnsvalda Neomarch. 1 aff. i S 1693 S 90.
- Benicker**, **Beimker**, **Beincker** Geo. Martisburg. n. gra. i W 1650 M 225.

- Benisch**, -schius Andr. Lipsen. n. p. i W 1637 M 165.
 — Christ. Haynen. n. 16 gr i W 1650 M 175.
 — Christ. Streumen. n. 16 gr i S 1642 M 13.
 — Christ. Frdr. Zitta-Lusat. dp. 16 gr i W 1675 P 22, 1 aff i S 1683 P 60.
 — Ioh. Daüterwalda (Teutewalda) Misn. dp. et iur. 1 aff i S 1696 M 189, b. a. und m. 27. I. 1701.
 — Ioh. Ern. Pozgavia Misn. dp. et iur. 1 aff 22 gr i S 1699 M 109, b. a. 30. IV. 1701.
 — Mart. Großenhayn. dp. 16 gr i W 1683 M 84.
 — Tob. Großenhayn. n. 16 gr i S 1653 M 156.
 Benitz Iac. Graic. Varisc. n. 16 gr i S 1650 M 365.
 Benkner Ioh. Geo. Dresden. n. 16 gr i S 1657 M 105.
 Benmann Ioh. Rochliten. dp. gra. i W 1656 M 190.
 Bennemann Christoph. Löbguna-Sax. dp. et iur. 22 u. 16 gr i W 1673 S 2.
 Bennewitz, Benewiz, Bennewiz (vgl. Benewiz) Christ. Borizen. Misn. dp. et iur. 1 aff 2 gr i S 1691 M 121.
 — Christ. Drosna Neomarch. dp. et prom. i W 1703 S 5.
 — Christoph. Grimmen. dp. gra. i W 1656 M 161.
 — Dav. Waldheim. prom. i W 1705 M 72.
 — Geo. Friberg. n. 16 gr i S 1645 M 109, iur. R. D. Sam. Mosbachio, b. a. 11. VII. 1651, m. 28. I. 1652.
 — Geo. Godfr. Reinsberg. prope Freiberg n. 16 gr i S 1670 M 179, 12 gr i S 1678 M 150.
 — Godfr. Waldheim. dp. i W 1703 M 26, prom. i S 1706 M 90.
 — Ioh. Drosna March. 16 gr i S 1694 S 85.
 — Ioh. Dav. Grimmen. dp. gra. i W 1656 M 160.
 — Mart. Drosna March. 16 gr i S 1690 S 113.
 — O. Geo. Rotschimbergen. dp. 16 gr i S 1671 M 177.
 — O. Theod. Freiberg. dp. 16 gr i S 1663 M 44, 22 gr i W 1667 M 69, b. a. 16. IV. 1669.
Bennewitz O. Tob. Borizio Misn. dp. 22 gr i W 1682 M 13, 20 gr i W 1682 M 64.
 — Sebast. Godfr. Freib[erg.] dp. 16 gr i S 1669 M 140, 16 gr i W 1675 M 163.
 Benning Herm. Hamburg. 1 aff i W 1697 S 19.
 — Ioach. Göttingen. n. 16 gr i S 1647 S 28.
 Bennigsen a Ioh. Levin. eq. Sax. 22 gr i S 1675 S 101, 16 gr i S 1675 S 110.
 — Wolf Erich eq. Sax. 2 aff i S 1677 S 48, ob minorennitatem saltem obedientiam promisit.
 Benscher Gabr. Gedano Bor. prom. i S 1707 P 48.
 Bensen Ioh. Hnr. Dithmars. prom. 1 aff i S 1702 S 90.
 — Ioh. Laur. Glückstad. Hols. dp. 22 gr i S 1686 S 21, 16 gr i S 1687 S 69.
 Bent Geo. Reval. Liv. dp. et iur. i S 1685 S 29.
 Bentriam Ioh. Müllhusin. n. 16 gr i W 1650 M 130.
 Bentz Ioh. Christoph. Onoldo-Franc. dp. 22 gr i S 1675 B 8, 16 gr i S 1675 B 29.
 Bentzien, Benzien (vgl. das.) Aug. Halen. non compl. 16 gr i S 1660 S 122.
 — Ioh. Hallen. n. 1 fl. i S 1649 S 23.
 — O. Hallen. n. 1 fl. i S 1649 S 22.
 Bentzinger, Benzinger Ioh. Paul. Freiberg. dp. 18 gr i S 1667 M 125.
 — Ioh. Wilh. Friberg. n. 16 gr i W 1637 M 25.
 Benz Ioh. Iac. Schrotsberga-Franc. dp. 16 gr i W 1660 B 12.
 Benzeliuſ Oloaus Upsalien. Suec. 1 aff 12 gr i S 1699 S 82.
 Benzer Ioh. Gotfr. Soldino Neo-March. prom. 1 aff i S 1702 S 87.
 Benzien, Bentzien, Benzienius (vgl. Bentzien) Eric. Riga Liv. 1 aff i S 1689 P 54.
 — Gotthard. Riga Liv. 1 aff 3 gr i S 1688 P 93, b. a. und m. 29. I. 1691.
 — Mart. Rigen. 1 aff i S 1690 P 81.
 Benzinger s. Bentzinger.
 Berbigius, Berbius Barth. Lauchia (Laucha-)Thuring. n. 16 gr i S 1664 M 96, 16 gr i W 1669 M 36.
Berbisdorf, -dorff, Berbiß-, Berbf-dorff von (a) Casp. Sigism. eq. Misn. dp. 1 aff i S 1692 M 4, prom. 2 aff i S 1702 M 156.
 — Geo. Haub. eq. Misn. i S 1685 M 220.
 — Ioh. Aug. eq. Misn. dp. et prom. i W 1703 M 76.
 — Rud. Wilh. eq. Misn. dp. 1 aff i S 1662 M 44, 1 aff i S 1671 M 257.
 Berbius s. Berbigius.
 Berbf-dorff a s. Berbisdorf von.
 Berck Mart. Schönewald. Pomer. n. 24 gr i S 1657 S 68.
 Berckenthin, Berkentin Geo. Christoph. Lüneburg. i S 1685 S 69.
 — Statius Frdr. Lüneburg. 16 gr i S 1683 S 96.
 Berckhauf Herm. Sittan. n. 16 gr i S 1651 P 34.
 Berckmann, -man Bened. Geran. 16 gr i S 1692 M 63.
 — Casp. Gothan. n. 14 gr i S 1636 B 21.
 — Ioh. Christoph. Gothan. 16 gr i S 1678 M 171.
 Bereldt Iac. Alfelden. dp. 16 gr i W 1661 S 22.
 Berend Constant. Gedanen. 20 gr i S 1682 P 56.
 Berendes Balth. Wernigeroden. dp. 18 gr i S 1663 S 63.
 Berends Alb. Wilh. Halberstad. prom. i S 1704 S 32.
 — Mathi. Stendal. March. prom. 1 aff i W 1702 S 24.
 Berens Casp. Quedlinburg. 16 gr i S 1649 S 30.
 — Franc. Christoph. Lüneburg. 12 gr i S 1660 S 11, b. a. 6. XI. 1663, m. 26. I. 1665.
 — Franc. Ulr. Gardelegien. March. prom. 1 aff i S 1700 S 62.
 — Frdr. al. Berentz Quedlinburg. n. 16 gr i S 1655 S 46.
 — Wolfg. Ern. al. Beerens Quedlinburg. dp. 16 gr i W 1656 S 65, iur. R. D. Ittig 1660.
 Berensen, -senius Christoph. Göttingen. dp. 16 gr i W 1656 S 58.
 — Nic. Flensburgen. Holsat. dp. et iur. 32 gr i W 1656 S 81.
 Berensprung, Beerensprung Dan. Netschkan -Var. dp. 16 gr i W 1661 M 89, iur. R. D. Schwendendörffero ao. 1672, 16 gr i S 1672 M 148.

- Berentius** Victor. Olfelden. 16 *gr.* i S 1651 S 3.
- Berentz** Frdr. s. Berens.
- Berg** Clem. Solinga Montan. 1 *off.* 6 *gr.* i S 1689 S 60.
- Hnr. Wilh. al. Bergk Wurcena-Misn. dp. 22 *gr.* i W 1667 M 188, 16 *gr.* i W 1675 M 152.
- Ioh. Christ. Ortruf. n. 16 *gr.* i S 1647 M 185.
- Berg, Bergk** (vgl. Bergk von) vom (a) Alb. nob. Siles. conversus gra. i W 1668 P 8.
- Ioach. eq. Siles. dp. 1 *off.* i S 1675 P 28, 22 *gr.* i S 1675 P 84.
- Ioh. Sigism. eq. Sil. dp. 1 *off.* i S 1679 P 54, 1 *off.* i S 1679 P 116.
- Berg von** Christ. Lipsien. n. 16 *gr.* i S 1651 M 133.
- Berge** (vgl. Bergen) von (de) Dav. Berenburg. n. 16 *gr.* i S 1658 S 72.
- Ern. Gottlob Bernburg. n. 16 *gr.* i S 1658 S 75.
- Ioh. Geo. Forsta Lus. prom. 1 *off.* i W 1708 P 42.
- Bergelmann, -man** Ioach. Christ. Berolin. dp. gra. i W 1671 S 2.
- Ioh. Christ. Berolin. gra. i W 1671 S 10.
- Bergemann, -man** Ioh. Christ. Neoruppin. March. prom. i S 1705 S 63.
- Ioh. Christoph. Aquen. n. 16 *gr.* i S 1658 S 101.
- Bergen, -enius** Imm. Dresden. dp. 16 *gr.* i S 1671 M 46.
- Melchisedech Dresden. dp. 16 *gr.* i S 1682 M 136, i S 1685 M 267.
- Bergen, -ge** (vgl. Berge) von Adam. Dietr. Tychopolitan. Hols. dp. et prom. i S 1705 S 4.
- Andr. Lusato-Westphal. 16 *gr.* i S 1656 S 15.
- Ioh. Christoph. Glückstad. dp. 16 *gr.* i S 1696 S 3, prom. 1 *off.* i S 1700 S 71.
- Bergener** s. Bergner.
- Bergenius** s. Bergen.
- Berger, -erus** Adam. Rochlic. dp. 16 *gr.* i W 1683 M 2.
- Andr. Glauchen. n. 16 *gr.* i S 1665 M 147.
- Andr. Luccavien. n. 16 *gr.* i S 1648 M 156, iur. R. D. Ursino 1654.
- Andr. Theod. Medlicen. Franc. prom. 1 *off.* i S 1700 B 19.
- Ant. Aurimontan. Sil. dp. et iur. 1 *off.* 14 *gr.* i S 1691 P 21.
- Berger** Car. Gottlob Dresden. dp. 16 *gr.* i W 1694 M 7.
- Christ. Bombra n. 16 *gr.* i S 1658 M 56.
- Christ. Chemnic. dp. gra. i S 1683 M 20, 10 *gr.* i S 1683 M 179.
- Christ. Limbach. dp. et prom. i S 1707 M 56.
- Christ. Stolpen. dp. et prom. 18 *gr.* i S 1709 M 22.
- Christ. Witeberg. 16 *gr.* i S 1640 S 2.
- Christ. Aug. Dresden. dp. i S 1679 M 22, 1 *off.* i S 1694 M 183.
- Christ. Godfr. Martisburg. n. 16 *gr.* i S 1655 M 292, 16 *gr.* i S 1668 M 99, b. iur. utr. 18. XI. 1681, dr. iur. utr. 27. IV. 1682.
- Christ. Wilh. Dresden. dp. 22 *gr.* i S 1679 M 39, 16 *gr.* i S 1679 M 246.
- Christoph. Frdr. Dresden. dp. 22 *gr.* i S 1679 M 47.
- Dan. Rochlic. Misn. n. 16 *gr.* i S 1661 M 75.
- Dan. Rochlic. dp. 16 *gr.* i W 1683 M 26.
- Frdr. Luzen. (Skeithbarien. Misn.) n. 16 *gr.* i S 1648 M 137, iur. R. D. Ursino 1654, b. a. 3. XI. 1655, m. 28. I. 1658.
- Frdr. Hnr. Numburg. prom. 16 *gr.* i S 1690 M 216.
- Geo. Geita Misn. dp. 16 *gr.* i S 1679 M 73.
- Geo. Christ. Martisburg. n. 16 *gr.* i S 1650 M 249, iur. R. C. F. Franckenstein P. P. 13. Mart. LXII.
- Geo. Hnr. Torgau. dp. et prom. 1 *off.* 16 *gr.* i S 1700 M 98.
- Godfr. Camentio-Lusat. n. 16 *gr.* i S 1653 P 58, iur. R. D. Michael 1655, 16 *gr.* i S 1655 P 26.
- Godfr. Rulandia-Lusat. n. 16 *gr.* i S 1652 P 77.
- Ioach. Ern. Grambhoweleker March. 22 *gr.* i W 1686 S 74.
- Ioh. Torgav. n. 16 *gr.* i S 1641 M 106.
- Ioh. Andr. Dresden. dp. 22 *gr.* i S 1679 M 110, 1 *off.* i S 1690 M 239.
- Ioh. Augustin. Gera-Varisc. n. $\frac{1}{2}$ *off.* i S 1664 M 56, 16 *gr.* i S 1674 M 277.
- Ioh. Casp. Dresden. dp. 1 *off.* i W 1667 M 176, 18 *gr.* i S 1682 M 232.
- Berger** Ioh. Casp. Rosenburgo Sax. dp. 16 *gr.* i S 1688 S 23.
- Ioh. Christoph. Lincio-Austriac. 16 *gr.* i S 1638 B 6.
- Ioh. Christoph. Lucca-Misn. dp. 16 *gr.* i W 1656 M 179.
- Ioh. Frdr. Numburg. i S 1685 M 240.
- Ioh. Geo. Martisburg. n. 16 *gr.* i S 1651 M 111.
- Ioh. Geo. Schlaiz-Varisc., Ienae dp., 8 *gr.* i S 1666 M 10.
- Ioh. Godfr. Hala Sax. D. i W 1684 S 21.
- Ioh. Gottlieb Limbach. dp. et prom. i S 1707 M 114.
- Ioh. Gottlieb Torgau. dp. et prom. 1 *off.* i S 1709 M 68.
- Ioh. Hnr. Gera-Varisc. n. $\frac{1}{2}$ *off.* i S 1664 M 57, i W 1674 M 14, b. iur. utr. 1. IV. 1680, dr. iur. utr. 27. IV. 1682.
- Ioh. Sigism. Königswartha-Lusat. 16 *gr.* i S 1664 P 79.
- Ioh. Vit. Ilmenav. Thuring. 16 *gr.* i W 1662 M 55.
- Ioh. Wilh. Hala Sax. 1 *off.* i S 1699 S 76.
- Paul. Lisnicen. 16 *gr.* i S 1655 M 459.
- Paul. Rosenburg. Sax. dp. 16 *gr.* i S 1688 S 37.
- Paul. Gottlob Heburg. dp. 18 *gr.* i S 1708 M 29.
- Paul. Reinhard. Henburg. dp. 16 *gr.* i S 1686 M 151, 1 *off.* i S 1697 M 214.
- Rud. Rulanda-Lusat. non compl. 10 *gr.* i S 1660 P 65.
- Sam. Torgen. dp. i S 1685 M 153.
- Theod. Coburg. (Lautera Franc.) prom. 1 *off.* i S 1708 P 99, b. a. und m. 12. II. 1711.
- Thom. Christoph. Lips. dp. i W 1705 M 37, prom. i S 1706 M 120.
- Tob. Dama Sax. dp. 22 *gr.* i W 1698 S 1.
- Zach. Cicen. 16 *gr.* i W 1648 M 2.
- Bergermann, -man** Christ. Neorupin. March. 16 *gr.* i W 1660 S 18.
- Ioh. Casp. Servest. Anhalt. n. 16 *gr.* i S 1661 S 58.
- Berghauer** Dav. Gardelegia March. prom. 1 *off.* i S 1701 S 41.
- Berghaus** Nic. Montan. Westphal. 16 *gr.* i S 1683 S 88.
- Berghauß, Bergkhauf** Franc. Moeno-Francfurt. 1 *off.* i W 1675 B 9.

- Bergius** Ant. Herzberg. n. 12 *gr.* i S 1635 S 14.
 — Ioh. Dantiscan. 16 *gr.* i S 1653, b. a. und m. 19. II. 1657.
- Bergk** Hnr. Wilh. Wurcena-Misn. s. Berg.
- Bergk** (vgl. Berg vom) von Frdr. Adam Hamburg. dp. 16 *gr.* i S 1666 S 70.
 — Iac. Ioh. eq. Livon. 2 *off.* i W 1671 S 23.
- Bergkhauser** Ioh. Magdeburg. 16 *gr.* i S 1648 S 18.
- Bergkhauf** s. Berghauf.
- Bergkmann**, -man Greg. Ioach. Slaiz. Varisc. dp. 16 *gr.* i S 1666 M 119.
 — Ioh. Casp. Bürgela-Thuring. n. 6 *gr.* i S 1638 M 48.
- Bergkner** Ioh. Eckersberg. n. 8 *gr.* i S 1640 M 75.
- Bergler** Ioh. Cygneus n. 16 *gr.* i W 1645 M 105, iur. R. D. I. Philippi.
 — Steph. Cronstad. Transylv. prom. i W 1700 P 63, b. a. und m. 9. II. 1713.
- Bergmann**, -man, -mannus Christ. Pegau. dp. 16 *gr.* i S 1694 M 16, prom. 1 *off.* i S 1700 M 140.
 — Dan. Zitta-Lusat. dp. 22 *gr.* i S 1669 P 25, 16 *gr.* i S 1669 P 65.
 — Eduard. Dantiscan. 12 *gr.* i S 1650 S 7.
 — Elias Gorlic. dp. et iur. 32 *gr.* i W 1656 P 92.
 — Frdr. Conr. Greußen. 1 *off.* i S 1696 M 242.
 — Gideon Lobav. Lusat. 16 *gr.* i S 1670 P 37.
 — Gideon Lobavia Sil. (rectius Lusat.) i W 1681 P 9.
 — Godfr. Gothan. 16 *gr.* i W 1678 M 14.
 — Gottlieb Gorliz. Lus. dp. et iur. 1 *off.* 22 *gr.* i W 1694 P 33.
 — Gottlob Lusat. dp. 16 *gr.* i W 1683 P 17, 20 *gr.* i W 1683 P 62.
 — Hnr. Geran. n. 13 *gr.* i W 1634 M 60.
 — Hnr. Sieblöbien. Thuring. dp. 16 *gr.* i S 1674 M 95, 16 *gr.* i S 1674 M 268.
 — Ioach. Christ. Rathena March. i S 1685 S 76.
 — Ioh. Neustad. ad Orilam n. i S 1641 M 120.
 — Ioh. Gottlieb Thuring. 1 *off.* i W 1693 M 63.
- Bergmann** Ioh. Mich. Königsseen. Thur. dp. et iur. i S 1692 M 49.
 — Ios. Geran. n. 13 *gr.* i W 1634 M 66.
 — Mich. Piruen. n. 16 *gr.* i S 1648 M 83.
 — Nic. Königsseen. Thur. 16 *gr.* i S 1679 M 318, b. a. und m. 29. I. 1680.
 — Paul. Greg. Görlicio Lus. dp. et iur. 1 *off.* 14 *gr.* i S 1691 P 74.
- Bergner**, Bergener Bernhard. Naumburg. n. 16 *gr.* i S 1653 M 312, 16 *gr.* i W 1665 M 17.
 — Geo. Sora Lus. dp. i S 1702 P 29, prom. 1 *off.* i S 1702 P 103.
 — Geo. Car. Chemnic. dp. 16 *gr.* i S 1696 M 48, prom. 1 *off.* 12 *gr.* i S 1703 M 189.
 — Ioh. Andr. Schlaiza Var. 12 *gr.* i W 1692 M 59.
 — Ioh. Casp. Numburg. n. 16 *gr.* i S 1653 M 313.
 — Ioh. Frdr. Chemnic. dp. 16 *gr.* i S 1696 M 107, prom. 1 *off.* 12 *gr.* i S 1703 M 227.
 — Paul. Christoph. Numburg. n. 16 *gr.* i S 1646 M 61.
 — Phil. Godfr. Numburg. Thuring. n. 16 *gr.* i S 1661 M 279.
 — Sam. Numburg. Thuring. n. 16 *gr.* i S 1661 M 283.
- Bergoldi**, Bergolt Gottlob Camentio Lus. dp. et iur. 1 *off.* 14 *gr.* i S 1691 P 51.
 — Ioh. Iac. Camentiae Lus. i W 1685 P 38.
- Bergstädt** Andr. Cremba-Holsat. 21 *gr.* i S 1656 S 20.
- Bergstein** Ioh. Hnr. Servest. Anhalt. prom. 1 *off.* i W 1701 S 24.
- Bergt** Casp. Christoph. Numburg. dp. 22 *gr.* i S 1666 M 65.
 — Sam. Ant. Naumburg. dp. 22 *gr.* i S 1666 M 184.
- Bergter**, Berther Geo. Draschwiz. Misn. dp. 16 *gr.* i S 1699 M 34, prom. 1 *off.* i W 1702 M 40.
- Bering** Frdr. Hafnia Dan. i W 1685 S 22.
- Beringer**, Berringer, -erus (vgl. Berringer) Godfr. Dresden. dp. 1/2 *off.* 10 *gr.* i W 1661 M 61, 1 *off.* i S 1673 M 83.
 — Ioh. Casp. Dresden. dp. et prom. i S 1704 M 53.
- Beringer** Ioh. Christ. Haarhusan. Thur. dp. 18 *gr.* i S 1703 M 54, prom. i W 1703 M 132.
 — Ioh. Dav. Dresden. dp. 1/2 *off.* 10 *gr.* i W 1661 M 60, 1 *off.* i S 1673 M 82.
 — Ioh. Dav. Dresden. dp. i S 1702 M 89, prom. 1 *off.* i S 1702 M 229.
 — Tob. Lignic. 1 *fl.* i S 1652 P 32.
- Berisch** Ern. Plesnen. Siles. 16 *gr.* i W 1645 P 18.
- Berk** Andr. Christoph. Langensalz. n. 16 *gr.* i S 1651 M 125.
- Berkentin** s. Berckenthin.
- Berkling** Ludolph. Hildesia Sax. 14 *gr.* i S 1673 S 52.
- Berkow** Laur. Sternberga Mecklenburg. 22 *gr.* i W 1672 S 38.
- Berl** Wilh. Dietr. Wernickhusan. 16 *gr.* i S 1648 M 13.
- Berlepsch**, -lep, Perlebsch von (a) Burch. Hartm. eq. Misn. 2 *off.* i S 1667 M 261.
 — Christ. Günth. Bähla-Honstein. n. 1 *fl.* i S 1649 M 259.
- Berlich** Adam. Godfr. Dresden. 22 *gr.* i W 1672 M 90.
 — Adam. Gottlob Dresden. dp. 22 *gr.* i W 1669 M 7.
 — Frdr. Severin. Dresden n. i S 1653 M 68, 16 *gr.* i S 1663 M 255.
 — Godfr. Lipsien. n. 16 *gr.* i S 1653 M 82.
 — Godfr. Ehrenreich Lipsen. n. 16 *gr.* i S 1635 M 130, iur. R. D. Kromayero.
 — Ioh. Geo. Bitterfeld. 1 *off.* i S 1650 S 20.
 — Paul. Gottlieb Dresden. n. gra. i S 1653 M 69.
- Berlinus** Ioh. Godfr. Ascanien. Sax. dp. 16 *gr.* i S 1667 S 29.
- Bernauer**, Behrnauer (vgl. das.) Christ. Gottlieb Lobau. Lus. dp. et prom. 1 *off.* 16 *gr.* i S 1700 P 16.
 — Geo. Ehrenfried Lobau. Lus. dp. et prom. 1 *off.* 16 *gr.* i S 1700 P 27, b. a. 30. IV. 1701, m. 26. I. 1702.
- Bernd** Adam. Vratislav. s. Berndt.
- Berndess** Hnr. Göttingen. n. 16 *gr.* i S 1651 S 57.
- Berndis** Christoph. Wilh. Osterburg. 16 *gr.* i S 1688 S 60.
- Bernds** s. Brands.
- Berndt** Adam. al. Bernd Vratislav. Sil. dp. et iur. i S 1699 P 6, b. a. 4. XII. 1700, m. 27. I. 1701.

- Berndt** Ern. Frdr. Martisburg. n. 16 gr. i S 1655 M 348, iur. R. D. Ittig 1666.
- Imman. Colberga Pom. olim. dp., iur. 20 gr. i S 1686 S 65.
- Ioh. Christ. dp. gra. i S 1669 M 165.
- Ioh. Godfr. Martisburg. Misn. dp. 22 gr. i S 1666 M 138, 1 *apf* i S 1675 M 245.
- Berner** Gotfr. Barutho Franc. dp. et prom. 1 *apf* 16 gr. i S 1700 B 7.
- Hnr. Adolph. Mechelburg. n. 1 *apf* i S 1649 S 108.
- Iodoc. Maur. Pamperg. prom. i S 1708 P 96.
- Bernhard**, -dus (vgl. Bernhardt u. Bernhardt) Adam. Neukircharvarisc. n. 16 gr. i S 1647 M 2, iur. H. R. D. Ursino 1658.
- Christ. Gottlieb al. Bernhardt Graiffenhayn. (Greiffenhagen.) dp. 16 gr. i S 1699 M 18, prom. 1 *apf* i S 1702 M 173.
- Ioh. Numburg. n. 10 gr. i S 1658 M 194, 10 gr. i W 1666 M 21.
- Sam. Mittweiden. dp. 16 gr. i S 1675 M 161.
- Bernhardi** (vgl. Bernhard und Bernhardt) Augustin Wratisslav. dp. i W 1704 P 1, prom. i S 1706 P 49.
- Casp. Perleberg. gra. i S 1636 S 1.
- Christ. Bregen. Siles. dp. et iur. 32 gr. i W 1656 P 73.
- Christ. Mittweiden. n. 16 gr. i S 1643 M 6, iur. R. D. Ittigio 1652, b. a. 15. IV. 1654, m. 25. I. 1655.
- Christ. Gottlieb Graiffenhayn. s. Bernhard.
- Christ. Lud. Lignic. 1 *apf* i S 1694 P 76.
- Christoph. Hamburg. dp. et iur. 1 *apf* 22 gr. i S 1690 S 31.
- Gabr. Leberecht Dresden. dp. et prom. i W 1704 M 18.
- Geo. Hänigen. Misn. 22 gr. i S 1669 M 189.
- Godfr. Beuthen. dp. et iur. 32 gr. i S 1657 P 23.
- Godfr. Conr. Domsch. (Scölonia-Osterland., Skölen. Thur.) dp. 18 gr. i S 1708 M 22, 16 gr. i S 1679 M 266, b. a. 28. IV. 1685, m. 28. I. 1686.
- Gottlieb al. Bernhardt Mittweida Misn. dp. 16 gr. i S 1688 M 63, 1 *apf* i S 1695 M 100.
- Bernhardi** Ioh. Colberga Pom. 16 gr. i S 1683 S 63.
- Ioh. Hoyerswerda Lus. dp. 16 gr. i S 1693 P 9.
- Sam. al. Bernhardt Mitweiden. n. 16 gr. i S 1640 M 125.
- Sam. Mittweiden. 16 gr. i S 1682 M 258.
- Theod. Bellinen. March. 16 gr. i S 1677 S 68.
- Bernhardt**, Bernhard, -dus (vgl. Bernhardt u. Bernhardt) Christoph. Gorlic. 24 gr. i W 1658 P 5.
- Christoph. Hnr. Lips. dp. 18 gr. i W 1701 M 3, prom. i W 1705 M 68.
- Dav. Döblen. dp. 16 gr. i W 1694 M 22.
- Dav. Franckenbergen. n. 16 gr. i W 1650 M 87.
- Dav. Gottlob Döbelen. dp. 18 gr. i S 1703 M 27.
- Gottlieb Mittweida Misn. s. Bernhardt.
- Ioh. Sittavien. n. 13 gr. 6 *δ*. i W 1637 P 54.
- Mich. Sittavien. n. 13 gr. i W 1634 P 24.
- Berniera** Ioh. Angel. Bononien. nob., concionator generalis Carmelitarum, conversus, i W 1690 B 7.
- Berniger** od. Mart. Rammelburg. 1 *apf* i W 1690 S 31.
- Berns**, Beerns Ioach. Segeberg. Holsat. 16 gr. i S 1658 S 20.
- Mart. Wiesenthal. n. 9 gr. i W 1637 P 8.
- Bernstodt** s. Bornstedt.
- Bernstein** Christ. Hallen. n. $\frac{1}{2}$ *apf* i S 1649 S 8, 16 gr. i W 1651 S 31.
- Christ. Andr. Dommiz. Sax. dp. et iur. 1 *apf* 22 gr. i S 1692 S 3.
- Christ. Godfr. al. Biernstein Lipsen. dp. 16 gr. i S 1671 M 43, 1 *apf* 6 gr. i S 1682 M 198.
- Christ. Godfr. Servest. Anhalt. dp. 16 gr. i S 1663 S 57.
- Dan. Hallen. n. $\frac{1}{2}$ *apf* i S 1649 S 7.
- Dan. Lipsien. dp. 16 gr. i S 1668 M 17, 16 gr. i S 1679 M 250.
- Dan. Christ. Lips. dp. 22 gr. i W 1702 M 4.
- Geo. Servest. 16 gr. i S 1658 S 14.
- Godfr. Hallen. Sax. dp. et iur. 22 gr. i W 1673 S 5.
- Ioh. Dan. Dominicen. Sax. dp. i W 1685 S 6.
- Bernstein** Ioh. Frdr. Servest. Anhalt. dp. 16 gr. i S 1663 S 56, 10 gr. i S 1669 S 25.
- Ioh. Hnr. al. Birnstein Lipsen. dp. 16 gr. i S 1671 M 42.
- Math. Hallen. n. 16 gr. i S 1642 S 57.
- Bernstein** (Bärenstein) von (a) Geo. Hnr. auf Deitzen eq. Misn. n. 16 gr. i S 1655 M 293.
- Geo. Hnr. eq. Misn. 16 gr. i S 1673 M 96, promisit tantum ob actatam nondum maturam.
- Berold** Ioh. Christoph. Heilburg. dp. 16 gr. i S 1696 B 1.
- Berricht** Christ. Ehrenreich Numburg. dp. 16 gr. i S 1663 M 195.
- Ehrenreich Numburg. 16 gr. i S 1674 M 250.
- Ioh. Fabian. Nebra - Thuring. n. 16 gr. i S 1648 M 290, 16 gr. i W 1651 M 28.
- Berringer** (vgl. Beringer) Ioh. Godfr. Obitien. dp. et iur. 1 *apf* 22 gr. i S 1690 M 161.
- Bersch** Christ. Godfr. Weißenfels. s. Persch.
- Godfr. Dresden. Misn. n. gra. i S 1661 M 108.
- Bersmann**, -man Adam. Nic. Grimmen. dp. 16 gr. i S 1672 M 2.
- Christoph. Ossitien. n. 16 gr. i S 1636 M 47.
- Bertermann** Abr. Christ. Winzingen. Sil. dp. 22 gr. i W 1688 P 1, 1 *apf* i W 1688 P 46.
- Melch. Hirsberg. Siles. 16 gr. i S 1652 P 45.
- Berth** Geo. Nic. Stephershusa Henneberg. dp. et iur. gra. i S 1690 B 4.
- Ioh. Gabr. Steffenshusa Henneberg. dp. et iur. i S 1693 B 8.
- Berthel** (vgl. Barthel) Ioh. Andr. Dresden. 16 gr. i W 1676 M 53.
- Berther** s. Bergter.
- Berthold**, -dus Abr. Obitien. n. 16 gr. i S 1651 M 43, 16 gr. i S 1665 M 66.
- Casp. Rochlicen. n. i W 1650 M 71, iur. R. D. Geiero 1660.
- Christ. Dresden. n. 16 gr. i S 1658 M 57.
- Christ. Obitien. n. 16 gr. i S 1651 M 42.
- Dionys. Dresden. n. 16 gr. i S 1658 M 116, 18 gr. i S 1669 M 262.

- Berthold** Dionys. Obitien. n. 16 *gr.* i W 1650 M 25.
 — Dionys. Obitien. n. 16 *gr.* i S 1651 M 40, iur. R. D. Ursino 1658.
 — Elias Zällichio-Sil. 16 *gr.* i S 1677 P 39.
 — Geo. Martisburg. non compl. 16 *gr.* i S 1660 M 160.
 — Godfr. Camentio Lusat. dp. gra. i W 1690 P 5, 12 *gr.* i W 1690 P 13.
 — Hnr. Christoph. Northusan. dp. 16 *gr.* i S 1663 M 69.
 — Ioh. Abr. Obitio Misn. dp. 16 *gr.* i S 1693 M 55, prom. i W 1705 M 92.
 — Ioh. Aug. Obitien. dp. et iur. 1 *off.* 16 *gr.* i S 1696 M 188.
 — Ioh. Casp. Obitien. n. 16 *gr.* i S 1651 M 41, iur. R. D. Ittigio 1660.
 — Ioh. Christ. Obitio Misn. dp. 16 *gr.* i S 1691 M 68, 1 *off.* i S 1696 M 262.
 — Ioh. Ehrenfried Mariaeberg. dp. i S 1685 M 108.
 — Ioh. Geo. Saxen. 16 *gr.* i S 1658 S 33.
 — Ioh. Gerhard. Lips. dp. 16 *gr.* i S 1679 M 165.
Bertholdt Gotfr. Oberkonnenerd. Misn. dp. 16 *gr.* i W 1700 M 33.
Berthotus Sigism. eq. Hung. dp. 1 *off.* i W 1676 B 3, 1 *off.* i W 1676 B 15.
Bertram, -mus Aug. Hierem. Luscavien. (-ovien.) Misn. dp. 16 *gr.* i S 1686 M 6, 1 *off.* 10 *gr.* i S 1690 M 181.
 — Casp. Cizen. n. 16 *gr.* i S 1655 M 317.
 — Casp. Reinsdorf. dp. 16 *gr.* i S 1680 M 26.
 — Christ. Heckstad. n. 16 *gr.* i S 1648 S 31.
 — Christ. Hetstad. Mansfeld. 16 *gr.* i S 1691 S 57.
 — Christ. Hnr. Geran. 16 *gr.* i W 1645 M 24.
 — Christoph. Quedlinburg. n. 16 *gr.* i S 1649 S 44.
 — Conr. Cizen. n. 16 *gr.* i S 1655 M 316.
 — Eberh. Eylen. 16 *gr.* i W 1657 S 22.
 — Geo. Islebien. n. gra. i W 1653 S 50.
 — Gotfr. Walldkirchio Misn. dp. 16 *gr.* i S 1672 M 49.
 — Hnr. Islebien. n. 16 *gr.* i S 1641 S 17.
 — Iac. Calben. dp. 22 *gr.* i S 1675 S 25, 16 *gr.* i S 1675 S 88.
Bertram Ioh. Heckstad. n. 16 *gr.* i S 1648 S 32, iur. R. D. Ittig 1660.
 — Ioh. Numburg. Thuring. n. 16 *gr.* i S 1661 M 144.
 — Ioh. Welschleben. Sax. dp. et iur. 1 *off.* i S 1686 S 31.
 — Ioh. Casp. Numburg. gra. i W 1660 M 10.
 — Ioh. Casp. Numburg. dp. 16 *gr.* i W 1694 M 44, 22 *gr.* i S 1695 M 114.
 — Ioh. Christ. Dresden. dp. 16 *gr.* i W 1661 M 113.
 — Ioh. Frdr. Numburg. dp. et iur. 1 *off.* 2 *gr.* i W 1698 M 17, b. a. und m. 27. I. 1701.
 — Ioh. Godfr. Egelen. n. 16 *gr.* i W 1658 S 27.
 — Pe. Werben. 16 *gr.* i W 1637 S 11.
 — Sixt. Hallen. 16 *gr.* i W 1661 S 14.
 — Theod. Numburg. n. 13 *gr.* i W 1634 M 141, iur. 1638 R. Corvino, b. a. 5. X. 1639.
 — Theod. Numburg., nondum solvit, i W 1661 M 4.
 — Valent. Ascanius n. 16 *gr.* i S 1645 S 70, 16 *gr.* i W 1651 S 4.
Bertuch, -chius Casp. Thenstad. Thur. dp. et prom. i W 1703 M 56.
 — Christoph. Tånstad. Thyring. dp. 22 *gr.* i S 1667 M 21.
 — Greg. Dennstad. Thuring. n. 16 *gr.* i W 1650 M 49.
 — Ioh. Denstad. Thuring. n. 16 *gr.* i W 1659 M 76, qui et iuravit die XX. Martii 1660, dt. 1 *off.*
 — Ioh. Balth. Tånstad. Thyring. dp. 22 *gr.* i S 1667 M 22, 16 *gr.* i S 1677 M 80.
 — Ioh. Christoph. Smalcald. Franc. dp. et iur. 1 *off.* 22 *gr.* i S 1692 B 7.
 — Ioh. Christoph. Tenstad. Thuring. 16 *gr.* i S 1671 M 308.
 — Ioh. Christoph. Tenstad. prom. i S 1705 M 189.
 — Ioh. Hnr. Tenstad. Thur. dp. et iur. 1 *off.* 22 *gr.* i W 1694 M 116.
Berver, -erus Gotfr. Colberga Pom. 1 *off.* i S 1697 S 63, b. a. 18. XII. 1697, m. 27. I. 1698.
Besche a Dan., hereditarius de Fros-marck et Benkinge, Svecus 22 *gr.* i S 1665 S 20.
Beschel Albin. Lichtenstein. n. 12 *gr.* i S 1658 M 27.
Besecenius Andr. Frdr. Ralen. Thuring. n. 16 *gr.* i S 1648 M 229.
Beseler Greg. Glauchen. n. 9 *gr.* i S 1641 M 67.
 — Ioh. Hartenstein. n. 16 *gr.* i S 1650 M 327.
 — Sigism. Reinsdorf. Misn. dp. 16 *gr.* i S 1677 M 291.
Beselin Ioh. Wilh. TönningaEiderostad. Hols. 1 *off.* i S 1683 S 80, b. a. und m. 31. I. 1684.
 — Iac. Rostoch. Megapol. dp. 22 *gr.* i S 1683 S 24, 16 *gr.* i S 1683 S 82.
 — Nic. Stenwien. Holsat. 1 *off.* i W 1676 S 32.
Besemann Hans Christ. Numburg. dp. 18 *gr.* i S 1667 M 111.
Besenius Ioh. Dan. Alfeld. Sax. 12 *gr.* i W 1660 S 11.
Besenreuther Iac. Sangerhusan. n. 10 *gr.* i W 1653 M 98.
Besler, Behler Geo. Frdr. Penicen. n. 16 *gr.* i S 1648 M 43.
Besoldus, Bosoldus (vgl. Pezold) Vit. Casp. Kindelbrucen. n. 12 *gr.* i S 1645 M 283.
 — Vit. Casp. Kindelbrück. n. 16 *gr.* i S 1647 M 299.
Beß a s. Beess a.
Besser, Beßer, -erus Andr. Ronneburg. dp. 16 *gr.* i S 1682 M 4.
 — Andr. Schonbecc. (rectius Schermbeccensis) Saxo n. 16 *gr.* i S 1653 S 80.
 — Car. Christ. Lißen. dp. et prom. i W 1704 M 8, b. a. und m. 12. II. 1711.
 — Casp. Tribella-Lusat. dp. 22 *gr.* i S 1669 P 8, 16 *gr.* i S 1669 P 51.
 — Casp. Gotthold (Gotthard) Görlitio Lus. dp. 16 *gr.* i S 1697 P 1, prom. 1 *off.* i S 1700 P 58.
 — Christ. Herrengoßerstadien. Thur. n. 5 *gr.* i W 1653 M 45.
 — Christ. Weickelsdorff. n. 16 *gr.* i W 1637 M 55.
 — Christ. Gottlieb Görlitio Lus. dp. 16 *gr.* i S 1697 P 2, prom. i W 1703 P 45.
 — Christ. Gottlieb Hojerswerda Lus. dp. 16 *gr.* i S 1686 P 4, 16 *gr.* i S 1692 P 51.
 — Christoph. Weickelsdorff. Thur. dp. et iur. 1 *off.* 14 *gr.* i S 1691 M 128.
 — Christoph. Conr. Bedra Thur. dp. gra. i W 1680 M 2, gra. i W 1680 M 20.
 — Eberhard. Friedberga Curland. 1 *off.* i W 1679 P 10.

- Besser** Ehrenfried Euterav. n. 22 gr. i S 1661 M 83.
 — Erdmann. Traugott Görlitio Lus. dp. 16 gr. i S 1697 P 4, prom. i S 1705 P 57.
 — Godfr. Euteravien. Misn. n. 1 fl. 1 gr. i S 1661 M 109.
 — Godfr. Herrengöberstad. n. 16 gr. i S 1650 M 160.
 — Iac. Mart. Schonbecc. (rectius Schermbeccensis) Saxo n. 16 gr. i S 1653 S 79.
 — Ioh. Frauenburg. Curland. 1 nß i W 1675 P 29.
 — Ioh. Weickelsdorff. n. 8 gr. i S 1636 M 114, iur. R. D. Schwendendorffer 1640.
 — Ioh. Christoph. Bedra Thur. dp. 22 gr. i W 1677 M 28, 16 gr. i W 1677 M 89, vocatus pastor in Zeschwitz b. a. und m. W 1687.
 — Ioh. Frdr. Drößig. n. 16 gr. i W 1649 M 37, iur. R. D. Ursino 1658.
 — Loth. Gotthard. Ortrant. dp. 22 gr. i W 1679 M 12, 16 gr. i W 1679 M 64.
 — Mathi. Ravien. Polon. dp. 22 gr. i S 1667 P 4, 16 gr. i S 1667 P 80.
 — Pe. Zeilenroda-Varisc. 16 gr. i S 1639 M 51.
 — Urban. Weickelsdorff. n. 8 gr. i S 1636 M 205.
Besserer, **Beßerer** Alph. Maximil. Ulm. 1 nß i S 1693 B 14.
 — Ioh. Schweinfurt. Franc. dp. 22 gr. i S 1659 B 6.
 — Ioh. Paul. Svinfurt. Franc. prom. 1 nß i S 1709 B 26.
 — Ioh. Steph. Niederlinda Franc. 16 gr. i S 1684 B 13.
 — Ioh. Wilh. Svinfurto Franc. dp. et iur. 1 nß 22 gr. i S 1694 B 11.
Beßler Aug. al. Baßler Lichtenstein. dp. 16 gr. i S 1671 M 185.
 — Elias Zittau. Lus. prom. 1 nß i S 1708 P 74.
Bestel Car. Frdr. Weida Varisc. dp. et iur. 1 nß 16 gr. i S 1696 M 156.
 — Wolfg. Smelna-Misn. (Smölen.) dp. 16 gr. i S 1659 M 104, iur. R. D. Schwendendorffer ao. 1672, 16 gr. i S 1672 M 208.
Bestelius s. Pestel.
Betge, -gen s. Bethge.
Bether Geo. Gottlieb Oslinga Lus. dp. et prom. i S 1707 P 17.
Bethge, **Behtge**, **Betge**, -gen, **Bethgen** Hnr. Quedlinburg. n. 16 gr. i W 1637 S 7.
 — Ioh. Andr. Quedlinburg. dp. 16 gr. i S 1663 S 14.
 — Ioh. Frdr. Quedlinburg. dp. 16 gr. i S 1682 S 7, 16 gr. i S 1684 S 76.
 — Ioh. Hnr. Quedlinburg. Sax. dp. 16 gr. i W 1672 S 13, 16 gr. i S 1682 S 52.
 — Ioh. Mart. Quedlinburg. Sax. dp. 22 gr. i S 1684 S 21, 16 gr. i S 1684 S 76.
Betiken Tob. Doelstad. Thur. i S 1698 M 251.
Betke Hieron. Geo. Magdeburg. 1 nß i S 1693 S 86.
 — Ioh. Burg. Sax. 1 nß i S 1691 S 81.
 — Obadiah Lenzena March. 1 nß i S 1690 S 118.
Betritasius Mich. Sempronien. Ungar. dp. 22 gr. i S 1667 P 21.
Bettermann s. Petermann.
Betticher Geo. Zachar. Altenburg. s. Bötticher.
Betuseki Nic. Belusia dp. 16 gr. i S 1663 P 45.
Betz Ioh. Müllusin. n. 16 gr. i S 1650 M 69, iur. R. L. Slutero 1657.
Betzold s. Petzold.
Betzoldt s. Bezold u. Petzold.
Betzoldus Mich. Barbien. n. 16 gr. i S 1642 S 70.
Betzolt s. Petzold.
Beuche Ioh. Cothbus. Lusat. 10 gr. i S 1670 P 18.
Beuchel Abr. Misnen. n. 13 gr. i W 1634 M 3.
 — Elias Gottlieb Landshut. dp. et prom. i S 1704 P 5.
 — Ioh. Dan. Misenen. 16 gr. i S 1689 M 174.
 — Ioh. Mich. Misenen. dp. 22 gr. i S 1689 M 80.
Beucher Ioh. Adolph. Francofurt. 1 nß i S 1692 B 17.
Beuchler Christ. Roswin. n. 13 gr. i W 1634 M 23.
Beuchling, **Bruchling** Bartholom. Götniz. Misn. dp. 16 gr. i S 1662 M 130.
Beuchlingen a. s. Beichlingen a.
Beucke s. Beicke.
Beuckwitz von Car. Sigism. eq. Varisc. dp. et iur. 3 nß i S 1695 M 37.
Beuerlein s. Beierlein.
Beulwitz, **Beilwitz**, **Beulwiz** de (a) Erdmann. Hnr. eq. Franc. dp. et prom. 3 nß i S 1703 B 6.
 — Geo. Utr. eq. Thur. dp. 1 nß i S 1679 M 82, 1 nß i S 1679 M 263.
 — Ioh. Frdr. eq. Thur. dp. 1 nß i S 1679 M 144, 1 nß i S 1679 M 292.
Beumelburg Christoph. Gotha-Thuring. dp. 16 gr. i S 1659 M 84.
 — Hnr. Gothan. dp. 18 gr. i S 1667 M 82.
Beumlinger Christ. Petrimontan. Sax. 16 gr. i S 1683 S 33.
 — Christoph. Ehrenfried Petrimontan. Sax. 16 gr. i S 1680 S 32.
Beurhusius Hnr. Melch. Tremon. Westphal. 16 gr. i W 1672 S 30.
Beurmann s. Beyermann.
Beust, **Beist** Ioh. Christoph. Dresden. dp. 16 gr. i S 1662 M 144.
Beust von (a) Adam. Liebmann. eq. Varisc. 22 gr. i S 1674 M 216.
 — Arn. Gardeleben. 16 gr. i S 1682 S 27.
 — Frdr. auff Langohrla eq. Thuring. 1 nß i S 1670 M 62.
Beutel Ioh. Iac. Dresden. 16 gr. i W 1678 M 26.
 — Tob. Lipsen. dp. gra. i S 1673 M 34, 16 gr. i S 1678 M 220.
Beutell Iac. Misenen. n. 16 gr. i S 1638 M 56.
Beutemeister Ioach. Christoph. Wolfenbütel. 16 gr. i S 1650 S 9.
Beuter Ioh. Mart. Neostad. ad Ayscham dp. et iur. 1 nß 8 gr. i W 1696 B 3.
Beuther Geo. Hallen. n. 16 gr. i S 1650 S 98.
 — Geo. Gotfr. Hallen. dp. 22 gr. i S 1684 S 9.
 — Ioh. Aug. Freiberg. n. 16 gr. i S 1653 M 341.
 — Ioh. Geo. Hallen. Sax. dp. 22 gr. i S 1684 S 15, 16 gr. i S 1691 S 86.
 — Pe. Hallen. Sax. dp. i S 1685 S 17, 1 nß i S 1692 S 77.
Beuthner, **Beuttner** (vgl. das.) Christ. Freiberg. dp. 16 gr. i S 1671 M 39, 16 gr. i S 1679 M 239.
 — Christ. Gottlieb Strisa dp. et prom. 18 gr. i S 1709 M 30.
 — Ioh. Christ. Strisen. Misn. dp. et prom. 18 gr. i S 1709 M 48.
Beutler Ioh. Beniam. Dresden. dp. 22 gr. i S 1679 M 115, 16 gr. i S 1684 M 127, b. a. 15. XI. 1684.

- Beutler** Ioh. Ern. Wurzen. dp. 16 gr. i S 1674 M 142, i W 1681 M 87.
- Beutmann** Bened. Salburg. Misn. dp. 16 gr. i S 1688 M 14.
- Beutner, -erus** (vgl. Beuttner)
- Ioh. Balth. Lausig. dp. 16 gr. i S 1663 M 131.
- Ioh. Christ. Lausig. n. 16 gr. i S 1652 M 162.
- Ioh. Christoph. Lausig. n. 16 gr. i S 1652 M 163.
- Ioh. Christoph. Schneeberg. 16 gr. i S 1663 M 258.
- Ioh. Geo. Torgav. n. 16 gr. i S 1655 M 230.
- Theophil. Grünhayn. Misn. dp. 17 gr. i S 1693 M 145.
- Beutnitz, -iz** Christ. Salfurt. Sax. dp. 18 gr. i S 1667 S 15.
- Beuttel** Tob. Delitian. n. 16 gr. i W 1645 M 168, iur. R. D. Hoppio 1648.
- Beuttner, Beutner** (vgl. Beuthner u. Beutner) Christoph. Stolberg. n. 16 gr. i W 1647 M 11.
- Ioh. Christ. Stolberg. 16 gr. i W 1662 M 47.
- Bewert** Dav. Mitoa Curland. dp. et iur. 1 *off* 16 gr. i W 1689 P 3.
- Bex** Mathi. Lipsen. n. 1 *off* i W 1642 M 12, 24 gr. i W 1660 M 96.
- Bex von s. Rex von.**
- Beye, -er** Ioh. Amsdorffio (Amsdorffio-) Mansfeld. dp. 18 gr. i S 1667 S 25, 16 gr. i S 1674 S 76, b. a. 16. IV. 1676, m. 31. I. 1678.
- Beyer, Baier, Bayer, Beier, Beyerus** (vgl. Bayer, Bavarus, Beier)
- Abr. Freiberg. prom. 1 *off* i S 1703 M 165, b. a. und m. 6. XII. 1709.
- Abr. Lommazsch. (Lommatio-) Misn. dp. gra. i S 1688 M 2, 16 gr. i S 1688 M 144.
- Adam. Frdr. Heldrunen. Thuring. dp. 16 gr. i W 1675 M 52.
- Adrian. Ienen. 16 gr. i W 1650 M 2.
- Adrian. Lommatio Misn. dp. gra. i S 1688 M 6.
- Andr. Denneleden. n. 16 gr. i S 1664 M 25.
- Andr. Dresden. dp. 22 gr. i S 1659 M 198, iur. R. D. Schwendendörfler ao. 1672, 1 *off* i S 1672 M 127.
- Andr. Freiberg. dp. gra. i S 1676 M 1, 1 *off* i S 1693 M 151, b. a. 27. IV. 1695, m. 30. I. 1696.
- Beyer** Andr. Gorlic. dp. et iur. 32 gr. i W 1656 P 80, post quinquennium huc reversus obedientiam denuo promisit R. D. Ittig 1666 die I. VI. 16 gr. i S 1666 P 7.
- Andr. Tenstadio Thur. 16 gr. i S 1680 M 117.
- Andr. Waldtkirchen. Misnic. n. 12 gr. i W 1650 M 133, iur. R. L. Slutero 1657, b. a. 14. XII. 1660, m. 24. I. 1661.
- Andr. Hnr. Dresden. dp. et prom. gra. i S 1701 M 42.
- Andr. Iac. Heldrunen. Thuring. dp. 16 gr. i W 1675 M 53.
- Aug. Dresden. prom. 22 gr. i S 1676 M 65, iur. R. Pfauzio ao. 1678, gra. i S 1678 M 106.
- Aug. Dresden. prom. 1 *off* i S 1709 M 93, b. iur. utr. 26. VII. 1712.
- Aug. Heldrunen. Thuring. dp. 16 gr. i W 1675 M 54.
- Bartholom. Lips. dp. 16 gr. i S 1679 M 15.
- Car. Gotfr. Cizen. dp. 16 gr. i W 1688 M 14.
- Casp. Crimmizen. Misn. dp. et prom. gra. i S 1701 M 51.
- Christfried Ienen. 16 gr. i S 1671 M 298.
- Christ. Chemnic. dp. et prom. 1 *off* 22 gr. i S 1700 M 83.
- Christ. Dresden. 22 gr. i S 1676 M 68.
- Christ. Görlicio Lus. dp. et iur. 1 *off* 14 gr. i S 1699 P 8.
- Christ. Lüzelstein. dp. 16 gr. i W 1686 B 3.
- Christ. Numburg. n. 5 gr. i S 1652 M 430, gra. i W 1660 M 57.
- Christ. Penic. Misn. dp. 16 gr. i S 1681 M 9.
- Christ. Plavia-Varisc. n. 16 gr. i S 1670 M 203.
- Christ. Gottlieb Lignic. dp. et prom. 1 *off* 22 gr. i S 1700 P 14.
- Christ. Hnr. Bornen. dp. 16 gr. i S 1701 M 6.
- Christoph. Berolin. 16 gr. i S 1674 S 46.
- Christoph. Bornen. n. 12 gr. i S 1636 M 48.
- Christoph. Dresden. dp. 22 gr. i S 1659 M 199, iur. R. D. Schwendendörfler ao. 1672, 1 *off* i S 1672 M 143.
- Christoph. Eisenberg. n. 16 gr. i W 1650 M 208.
- Beyer** Christoph. Kleingeren. (Kleingöhren.) Misn. dp. 16 gr. i W 1694 M 19, 1 *off* i W 1697 M 21.
- Christoph. Redviz. Palatin. m. gra. i W 1664 B 2.
- Christoph. Wilh. Plavia-Varisc. n. 16 gr. i S 1670 M 204, 16 gr. i S 1678 M 134.
- Dan. Gottlieb Berolstad. dp. et prom. i S 1707 P 15.
- Frdr. Eisenberg. n. 16 gr. i W 1650 M 209.
- Frdr. Gottlob Dresden. dp. et prom. i S 1704 M 44, b. iur. utr. 22. IX. 1707.
- Geo. Camicen. Lusat. n. 16 gr. i S 1641 P 11.
- Geo. Lipsen. dp. 16 gr. i S 1671 M 174, 16 gr. i S 1682 M 219, b. iur. utr. 22. XII. 1687, dr. iur. utr. 27. IV. 1693.
- Geo. Bened. Lips. dp. 22 gr. i W 1696 M 3.
- Geo. Frdr. Cizen. dp. 16 gr. i S 1690 M 39, 1 *off* i S 1696 M 246.
- Gotfr. Bischoffswerden. gra. i S 1688 M 200.
- Hans Hnr. Döbeln. Misn. s. Ioh. Hnr.
- Ioh. Amsdorffio Mansfeld. s. Beye.
- Ioh. Cahlen. n. gra. i S 1636 M 115.
- Ioh. Coburg. 10 gr. i S 1636 B 8.
- Ioh. Lißa-Polon. dp. 16 gr. i S 1659 P 11, iur. R. D. Ittig 1666.
- Ioh. Numburg. n. 10 gr. i S 1658 M 195.
- Ioh. Numburg. dp. 16 gr. i S 1683 M 91, 16 gr. i W 1687 M 78.
- Ioh. Ortranten. n. 14 gr. i W 1653 M 120.
- Ioh. Reinßdorff-Nebra-Thuring. n. 12 gr. i S 1650 M 208, iur. R. D. Ursino 1658.
- Ioh. Adam. Lipsien. dp. 22 gr. i S 1669 M 14, 18 gr. i W 1683 M 143.
- Ioh. Aug. Freiberg. dp. gra. i S 1674 M 110.
- Ioh. Bernhard. Numburg. n. 16 gr. i S 1652 M 145.
- Ioh. Bernhard. Plavien. dp. 16 gr. i S 1678 M 51, 16 gr. i W 1687 M 76.
- Ioh. Casp. Werda Misn. dp. i S 1685 M 94, 16 gr. i S 1689 M 166.
- Ioh. Christ. Lips. i?, b. a. 28. X. 1682, m. 31. I. 1684.
- Ioh. Christoph. Camentio - Lusat. 16 gr. i S 1675 P 89.

- Beyer** Ioh. Christoph. Dresden. dp. gra. i S 1703 M 60, prom. gra. i S 1703 M 220.
 — Ioh. Christoph. Cizen. dp. et iur. 1 *apf* 16 *gr*. i W 1698 M 15.
 — Ioh. Cour. Cizen. dp. 16 *gr*. i S 1690 M 83, prom. 1 *apf* i S 1701 M 139.
 — Ioh. Geo. Eisenberg. n. 16 *gr*. i W 1650 M 207.
 — Ioh. Hnr. Curia Var. 16 *gr*. i W 1679 M 49.
 — Ioh. Hnr. (Hans Hnr.) Döbeln. dp. gra. i S 1662 M 69, 18 *gr*. i S 1676 M 125.
 — Ioh. Jac. Curien. dp. 16 *gr*. i S 1675 B 11, 16 *gr*. i S 1679 B 22.
 — Ioh. Ioach. Sparneceen. Franc. dp. et prom. 2 *apf* i S 1703 B 9.
 — Isr. Blumenav. Misn. dp. gra. i W 1675 M 5, gra. i W 1675 M 113.
 — Mart. Numburg. Misn. dp. 16 *gr*. i S 1666 M 178.
 — Melch. Görliz. Lusat. dp. 16 *gr*. i S 1671 P 12, 16 *gr*. i S 1676 P 60.
 — Mich. Lieba Lusat. n. 15 *gr*. i S 1645 P 38.
 — O. Flensburgo Hols. dp. 22 *gr*. i S 1680 S 21.
 — O. Flensburgen. Cimbr. m. 16 *gr*. i W 1683 S 56.
 — Paul. Weissenfelsen. n. 16 *gr*. i W 1650 M 234.
 — Pe. Querfurt. n. 16 *gr*. i S 1645 M 257.
 — Pe. Andr. Pösneccen. Thuring. 16 *gr*. i S 1650 M 6.
 — Sam. Lipsien. n. 12 *gr*. i W 1655 M 22, 16 *gr*. i W 1668 M 31.
 — Tob. Camentian. n. 16 *gr*. i S 1655 P 85.
 — Wilh. Lösnic. n. 16 *gr*. i W 1650 M 39.
Beyerlein Ioh. Balth. Lobenstein. n. 16 *gr*. i W 1650 M 13.
Beyering Godfr. Haynen. 18 *gr*. i W 1689 M 20.
Beyermann, -man, Beurmann Ioh. Christoph. Munda Luneburg. dp. et iur. 1 *apf* 22 *gr*. i S 1698 S 27, 1 *apf* i S 1698 S 71.
 — Ioh. Ioach. Munden. n. 16 *gr*. i S 1655 S 37.
Beyern von Levin. Lud. eq. Sil. 2 *apf* i S 1679 P 119.
Bezelius Sigfr. Langengruna Misn. i W 1681 M 105.
Bezelt Christ. Frdr. Beesenstet. Sax. dp. 16 *gr*. i S 1694 S 1.
Bezold, -das, Pezoldus (vgl. Petzold) Beniam. Lubestad. Thur. prom. 1 *apf* i S 1702 M 148.
 — Christ. Gotfr. Freiberg. 16 *gr*. i S 1682 M 199.
 — Ioh. Lengefeld. n. 15 *gr*. i S 1635 M 2.
 — Ios. Langenfelden. Varisc. 16 *gr*. i S 1653 M 30.
 — Nic. Lengenfeld. n. 16 *gr*. i S 1642 M 124.
Bezoldt s. Petzold.
Bezolt s. Petzold.
Bialaczow de Franc. Ant. Odrowsowius Pol. gra. i W 1689 P 13.
Biarowsky Dan. Bicin. Sil. dp. et iur. 1 *apf* 14 *gr*. i S 1686 P 26.
Bibran von (de) Car. Rud. eq. Siles. 24 *gr*. i S 1658 P 1.
 — Frdr. Wilh. Liber baro., eq. Siles. dp. et iur. 3 *apf* i S 1693 P 35.
Biccus (vgl. Bieck) Casp. Aug. Weissenfels. Misn. i ?, b. a. 4. XII. 1700, m. 27. I. 1701.
Biching Gotfr. Köstriz. Misn. dp. 16 *gr*. i S 1682 M 48.
Bichtel Bartholom. Islebien. n. 14 *gr*. i S 1641 S 4.
Bick s. Bieck.
Bickert Christoph. Reichenbach. n. 16 *gr*. i S 1649 M 250.
Bickh s. Bieck.
Biedermann (vgl. Biedermann) Ioh. Wilh. Lubec. gra. i S 1694 S 104.
Biebert Paul. Chemnic. Misn. prom. 1 *apf* i W 1700 M 179.
Bieck, Biccus, Bick, Bickh (vgl. Biccus) Casp. Melch. Lipsien. n. 1 *fl.* i S 1649 M 326, i W 1664 M 59.
 — Christoph. Hnr. Lipsen. n. 16 *gr*. i S 1658 M 96.
 — Ioh. Erdmann. Mansfeld. Sax. 1 *apf* i W 1698 S 22.
 — Ioh. Zach. Lipsien. n. 1 *fl.* i S 1649 M 325.
Biedermann, Bidermann, -mannus, Biederman (vgl. Bidermann) Christoph. Möckerling. Thuring. n. 10 *gr*. i S 1661 M 60.
 — Frdr. Tanhusen. Misn. n. 11 *gr*. i W 1647 M 43.
 — Gotthard. Chemnic. dp. 22 *gr*. i S 1691 M 56, 1 *apf* i S 1693 M 198.
 — Hnr. Chemnic. dp. 22 *gr*. i S 1679 M 98, i W 1681 M 72.
Biedermann Hnr. Plavia Var. dp. et iur. 22 *gr*. i S 1698 M 108, b. a. und m. 5. II. 1705.
 — Ioh. Chemnic. 16 *gr*. i S 1655 M 22.
 — Ioh. Cothon. Anhalt n. 16 *gr*. i S 1661 S 51.
 — Ioh. Leucopolitan. Varisc. dp. 16 *gr*. i S 1659 M 59.
 — Ioh. Gotfr. Niederloquiz. Thur. 16 *gr*. i S 1689 M 189.
 — Lud. Alex. Cothen. Anhalt. n. 16 *gr*. i S 1661 S 90.
 — Math. Cothen. Anhalt. n. 16 *gr*. i S 1661 S 91.
 — Nic. Numburg. dp. 16 *gr*. i S 1690 M 115.
 — Nic. Numburg. 1 *apf* i S 1694 M 262.
 — Tob. Chemnic. n. 16 *gr*. i S 1647 M 293, iur. R. D. Michaelis 1655.
Biehle Ioh. Christ. Brunswicen. dp. et prom. i S 1707 S 17.
 — Ioh. Christoph. Haenichen. Misn. dp. et iur. 1 *apf* 10 *gr*. i S 1697 M 119.
Biel Ioh. Glaucha Misn. s. Priel.
Biel a Ioh. Leonhard. Culmbac. 2 *apf* i S 1663 B 23.
Bieler Ioh. Math. Ettenhusan. 16 *gr*. i W 1678 M 27.
Bielikius, -lickius Dan. Scepusien. Hung. exul dp. gra. i S 1681 B 2, 14 *gr*. i S 1681 B 7.
Biellius Ioh. Swartzburgen. Thur. i ?, b. a. 17. XII. 1708, m. 6. XII. 1709.
Bieliz, Biliz Car. Christ. Bescov. March. i S 1698 S 51.
 — Elias Bescov. March. dp. et prom. i S 1706 S 7.
Bielke Ioh. Melch. Wurzen. dp. 18 *gr*. i S 1708 M 49.
Biene Mart. Mulberg. Misn. dp. 22 *gr*. i S 1673 M 21, 16 *gr*. i S 1673 M 112.
Biener (vgl. Biner) Christoph. Freiberg. n. 16 *gr*. i S 1649 M 177.
 — Ioh. Ronneburg. n. 16 *gr*. i S 1656 M 137.
 — Ioh. Geo. Leisnic. Misn. non compl. gra. i S 1660 M 339, 16 *gr*. i W 1666 M 27.
 — Ioh. Paul. Freiberg. n. 16 *gr*. i S 1649 M 176.
 — Ioh. Paul. Leisnic. dp. 16 *gr*. i W 1686 M 81.

- Biener** Timotheus Hilar. al. Bünerus
Novisolien. dp. 22 gr. i S 1663 P 44,
16 gr. i W 1666 B 4.
— Tob. al. Biner Ronnenburgn. 16 gr.
i S 1643 M 99.
- Bienerdt**, Bienrodt Andr. Irms-
leben. dp. 16 gr. i S 1654 S 29.
- Bierbach** Ioh. Gehofen. Thuring.
n. 8 gr. i S 1652 M 60.
- Bierckner** s. Birckner.
- Bierhauf** Helmeric. Esena Fris. dp.
22 gr. i S 1678 S 7, 1 *af* i S 1678
S 49.
— O. Helmeric. Esena-Fris. 16 gr. i S
1647 S 55.
— O. Helmeric. Isens. Fris. dp. et
prom. i W 1703 S 22.
- Biering**, -gk Christ. Falkenstein. dp.
18 gr. i S 1667 M 51, 16 gr. i S
1676 M 69.
— Frdr. Ottmar. Mansfeld. prom. i S
1705 S 51.
— Ioh. Isleben. n. 10 gr. i S 1656
S 51.
— Ioh. Lips. s. Büring.
— Ioh. Reichenbach. Varisc. n. 15 gr.
i S 1641 M 91.
— Ioh. Albr. Hewiz. Mansfeld. dp.
16 gr. i S 1690 S 14.
— Ioh. Godfr. Penic. Misn. (Poenig.)
dp. gra. i S 1677 M 298, olim dp.,
iur. 16 gr. i S 1686 M 263.
- Bierle** Geo. Niessen. n. 16 gr. i W
1637 P 4.
- Bierling**, -gius Casp. Theophil. Lip-
sen. n. 16 gr. i S 1642 M 59.
— Dan. Budissin. Lusat. 18 gr. i S
1670 P 26.
— Frdr. Altenburg. n. 16 gr. i S 1652
M 75.
— Frdr. Wilh. Magdeburg. dp. 16 gr.
i S 1684 S 8, 1 *af* i S 1690 S 71,
b. a. 16. IV. 1692, m. 25. II. 1694.
— Geo. Budissin. n. 12 gr. i S 1640
P 18.
— Geo. Dan. Hogerswerden. dp. et
prom. 16 gr. i S 1708 P 27.
— Geo. Gottlob Königswarthen. Lus.
i S 1685 P 52.
— Ioh. Christoph. Altenburg. dp. 18 gr.
i S 1703 M 61, prom. 1 *af* i S 1708
M 199, b. a. und m. 6. XII. 1709.
— Ioh. Frdr. Altenburg. Misn. dp.
22 gr. i S 1694 M 85, 1 *af* i S 1696
M 273.
— Zach. Budissin. n. 8 gr. i S 1635
P 14, iur. R. D. Michaelis 1641.
- Bierlinger** Casp. Budissin. n. 16 gr.
i S 1641 P 2.
- Biermann** Dav. Ascanien. n. 16 gr.
i S 1655 S 86.
— Ioh. Phil. Catto-Smalcaldin. 16 gr.
i S 1688 B 26.
— Laur. Lipsien. 16 gr. i W 1651
M 44, renov. R. D. Ursino 1658.
- Biernstein** Christ. Godfr. Lips. s.
Bernstein.
- Bierwirth** Ambr. Lauchen. n. gra.
i W 1648 M 33.
— Christ. Servesta Anhalt. 1 *af* i S
1697 S 49.
- Biesemwinkel** Iust. Riga-Livon.
16 gr. i W 1646 P 2, b. a. 20. XI.
1647, m. 26. I. 1648.
- Biesenroth**, -radt, -rot, Bieserodt,
Bisenroth, Büsenroth, Pieserodt
von (a, de) Alb. Ant. eq. Misn. dp.
1 *af* i S 1673 M 45, 1 *af* i S 1684
M 73.
— Hans Frdr. eq. Misn. 1 *af* i S 1671
M 289, ob actatus defectum saltim
obedientiam promisit.
— Hannß Herm. eq. Misn. prom.
i W 1705 M 85.
— Ioh. Frdr. nob. Thuring. dp. 16 gr.
i S 1663 M 183.
— Ioh. Hnr. eq. Misn. dp. 1 *af*
i W 1694 M 71, prom. 2 *af* i S
1697 M 199.
- Biesmann** Ioh. Wolfg. Schleusingen.
Franc. dp. et prom. 18 gr. i S 1709
B 17.
- Bießbach** s. Binßbach.
- Biester** Ioh. Pe. Hamburg. dp. 16 gr.
i W 1686 S 27, 16 gr. i W 1686
S 100.
- Bientufel** Ioh. Osnabruc. 16 gr. i S
1657 S 18.
- Bietner** Geo. Conr. 16 gr. i S 1665
M 81.
- Bifisch** Christ. Fabrimontan. Siles.
n. 16 gr. i S 1648 P 72.
- Bihler**, Bühler (vgl. das.) Christ.
Hnr. Dresden. Misn. dp. 22 gr. i S
1694 M 25.
— Christ. Hnr. Dresden. dp. et prom.
1 *af* i S 1703 M 113.
— Gotthelf Hnr. Dresden. dp. 22 gr. i S
1682 M 55.
— Ioh. Christoph. Dresden. dp. 22 gr.
i S 1682 M 78, 1 *af* i W 1696
M 42, b. a. 17. IV. 1696, m. 26. I.
1698.
- Bihler** Ioh. Hnr. Dresden. dp. 22 gr.
i S 1682 M 111, 1 *af* i W 1696
M 51, b. a. 17. IV. 1696.
- Bihusen** Ioh. Staden. n. 32 gr. i W
1655 S 1, iur. R. Ch. Lange 1655.
- Bilderbeck** Andr. Lubec. 22 gr. i S
1665 S 11.
— Christoph. Sverino - Megapolitan.
1 *af* i S 1650 S 30.
— Christoph. Schwerin. 18 gr. i S
1674 S 47.
— Dan. Sverin. Sax. dp. 22 gr. i S
1669 S 62.
— Hnr. Swerin. Megapolit. 16 gr. i S
1648 S 9.
— Ioach. Hnr. Swerin. 18 gr. i S
1674 S 73.
- Bilefeld**, -dt, -dus Abr. Christ.
Wernigeroda dp. 22 gr. i S 1664
S 30, 1 *af* i S 1678 S 21.
— Ioh. Christoph. Wernigeroda-Sax.
22 gr. i S 1669 S 23.
— Ioh. Christoph. Wernigeroda. 1 *af*
i S 1682 S 46, b. a. 28. X. 1682,
m. 29. I. 1685.
— Ioh. Hnr. Wernigeroda Sax. dp.
22 gr. i S 1682 S 9.
— Ioh. Herm. Wernigerad. dp. 22 gr.
i S 1682 S 10, 1 *af* i W 1688
S 46.
— Ioh. Pe. Wernigeroda Sax. dp.
22 gr. i S 1682 S 11.
— Pe. Melch. Westphal. 16 gr. i W
1695 S 43.
- Bielenstein** Ant. Welderut. i W 1697
S 13.
- Bilhoch** Christ. Magdeburg. 22 gr.
i S 1683 S 34.
- Bilitz** Christ. Großenhayna-Misn.
n. 16 gr. i S 1665 M 121.
- Biliz** s. Bieliz.
- Bilkau** Ioh. Wilh. Lipsen. dp. 16 gr.
i S 1674 M 187.
- Billeb** Ioh. Conr. Pirmont. Westphal.
n. 16 gr. i W 1645 S 14, iur. R. D.
Q. Schachero.
- Billep** Hnr. Christ. Bodunga Lüne-
burg. gra. i S 1682 S 40.
- Billex** Hnr. Sangerhusan. Thuring.
n. 16 gr. i S 1656 M 44.
- Billich** Ioh. Bitterfeld. n. 8 gr. i S
1650 S 131.
- Billing** Christoph. Schmellen. n.
16 gr. i S 1650 M 330.
- Biltz** Andr. Schneberga Misn. dp.
16 gr. i S 1688 M 8, 8 gr. i S 1688
M 147.

- Binaw** Frdr. Lengenfelden Misn. n. gra. i W 1647 M 13.
- Bindauff** Sam. Cizen. dp. 16 gr. i S 1694 M 117, prom. 1. *apf* i S 1700 M 195.
- Binder**, -erus Christ. Frdr. Bornstad. Sax. prom. 1. *apf* i W 1702 S 12.
- Christoph. Bischoffswerda Misn. dp. 16 gr. i S 1688 M 36, 16 gr. i S 1691 M 164.
- Christoph. Ölsnic. Varisc. n. 12 gr. i S 1650 M 76.
- Bindersee** von Frdr. Sigm. nob. Sax. dp. 16 gr. i W 1675 S 18.
- Geo. Burch. nob. Sax. dp. 16 gr. i W 1675 S 16, 1. *apf* i W 1679 S 14.
- Volrad. Hnr. nob. Sax. dp. 16 gr. i W 1675 S 17.
- Bindpfort** Geo. Spandow. March. i W 1656 S 21.
- Biner** (vgl. Biener) Christ. Beniam. Dresden. dp. et prom. i S 1707 M 55.
- Binert** Ioh. Casp. Lips. dp. gra. i W 1679 M 8.
- Mart. Bernburg. Anhalt. non compl. 16 gr. i S 1660 S 163.
- Bingius** Frdr. Wilh. Sonderburgo Hols. prom. i S 1705 S 52.
- Binler** Ioh. Casp. Barut. Franc. dp. 16 gr. i S 1669 B 2.
- Binner** Iac. Vratislaven. n. 16 gr. i S 1649 P 32.
- Binnesten** Frdr. Oldenburg. 1. *apf* i S 1649 S 60.
- Binßbach**, Bießbach, Vinßbach Ioh. Christoph. Gröberen. dp. 16 gr. i W 1661 M 132, iur. R. D. Schwendendorffer ao. 1672, 16 gr. i S 1672 M 170.
- Binßdorf** Andr. Glaucha Misn. dp. 16 gr. i W 1667 M 105.
- Bircholz** Isaac. Libenav. Lusat. n. 20 gr. i W 1659 P 9, qui et iuravit.
- Bireke** Frdr. Camicen. n. 16 gr. i W 1637 P 35.
- Birckhahn**, -han, -haniaus Ioh. Geo. Plavien. Var. dp. 16 gr. i S 1696 M 110, 1. *apf* i S 1697 M 191, b. a. und m. 26. I. 1699.
- Birckhoff** Ioh. Dan. Göttinga-Sax. n. 16 gr. i S 1661 S 67.
- Birckholtz** Aug. Burgscheidunga Thur. (Misn.) dp. 7 gr. i S 1690 M 6, 12 gr. i W 1699 M 39.
- Christ. Burgscheidun. Thur. dp. gra. i S 1688 M 20.
- Birckholtz** Ioh. Burgscheidungen., olim dp., iur. 8 gr. i S 1686 M 248.
- Birckholtz**, -holz, Birkholtz von (a, de) Car. Frdr. eq. Misn. dp. et prom. 4. *apf* i S 1703 M 107.
- Wolf Gotthard. nob. Misn. dp. 22 gr. i S 1662 M 53, iur. R. L. Heshusio ao. 1673, 1. *apf* i S 1673 M 124.
- Birckner**, -erus Bierckner Ioh. Christoph. Dresden. n. 16 gr. i S 1655 M 454.
- Ioh. Wilh. Ienen. prom. i S 1704 M 147.
- Mich. Curien. Franc. n. 16 gr. i W 1653 B 17.
- Paul. Christ. Ienen. Thur. 1. *apf* i S 1687 M 166.
- Birer** s. Pierer u. Pärer.
- Birghden** a. Phil. Christ. Moeno-Francofurt. 2. *apf* i S 1698 B 25.
- Birgler** Casp. Posenien. Ungar. 16 gr. i S 1636 B 1.
- Birckholtz** von s. Birckholtz von.
- Birnbaum** Andr. Ossatien. n. 8 gr. i S 1661 M 9.
- Christ. Frdr. Mühlberga Misn. dp. et prom. i W 1707 M 9.
- Christ. Gotthelf Dresden. dp. 22 gr. i S 1659 M 167.
- Christ. Gotthelf Dresden. gra. i W 1689 M 13, m. ?, b. theol. 1690, lic. theol. 18. IX. 1690, dr. theol. 9. XI. 1699.
- Christ. Gotthelf Grimmen. dp. 16 gr. i S 1699 M 17.
- Godfr. Sigm. Dresden. dp. 22 gr. i S 1659 M 168, 22 gr. i S 1669 M 251, b. a. 16. IV. 1669, m. 25. I. 1672.
- Ioh. Goldberg. Siles. n. 16 gr. i S 1656 P 31.
- Ioh. Abr. Dresden. n. 1. *apf* i S 1649 M 221, iur. R. D. Ittig 1652.
- Ioh. Gotthelf Dresden. dp. 18 gr. i W 1699 M 19, prom. 1. *apf* i S 1703 M 236.
- Ioh. Maur. (Dresden). dp. 22 gr. i W 1665 M 40, 22 gr. i W 1672 M 148.
- Ioh. Sigism. Dresden. dp. et iur. 1. *apf* 22 gr. i S 1691 M 150.
- Mart. Abr. Mariaeburg. Poruß. i W 1681 P 21.
- Birnerus** Car. Gabr. Schivelbein. Neomarch. prom. 1. *apf* i S 1709 S 26.
- Birnhoff** Gotthelf Freiberg. n. 22 gr. i S 1670 M 142.
- Birnstein** Ioh. Hnr. Lips. s. Bernstein.
- Birnstiel** Ioh. Frdr. Rudolphstad. Thur. prom. 1. *apf* i S 1702 M 235.
- Birrh** Sam. Borußus 16 gr. i W 1656 P 10.
- Birtheimerns** Dan. Coronato Transylvan. 1. *apf* i S 1695 P 33.
- Bischoff** Ant. Günth. Zervest. (Servesta Sax.) dp. 16 gr. i S 1675 S 3, i W 1685 S 12.
- Frdr. Görlic. Lusat. 16 gr. i W 1645 P 20, iur. R. Lic. Schlutero.
- Leonhard. Plavia-Varisc. n. gra. i S 1656 M 38.
- Sigism. Denstad. Thuring. dp. 16 gr. i S 1659 M 136.
- Zach. Reichenbachio Lus. dp. et iur. 1. *apf* 14 gr. i S 1686 P 57.
- Bischoffswerder** a. Ioh. Rud. in Kreba Lusat. n. 22 gr. i W 1657 P 19.
- Bisenroth** von s. Biesenroth von.
- Bismarck**, Bißmark, -margk von (a) Aug. eq. March. dp. et iur. 2. *apf* i S 1686 S 22.
- Geo. uff Briest n. 1. *fl.* 3 gr. i W 1637 S 2.
- Levin. Frdr. n. 1. *fl.* 3 gr. i W 1637 S 3.
- Bißendel** Ioh. Geo. Carlsburg. Anspach. dp. 18 gr. i S 1709 B 2.
- Bissendorffius** Iust. Hildesien. n. 16 gr. i S 1647 S 48.
- Bißmarck**, -gk von (a) s. Bismarck von.
- Bitkovius** Iac. Rathenov. March. gra. i S 1667 S 66.
- Bitner** s. Bütner u. Büttner.
- Bitterling** Ioh. Nathanael. Northusan. Thur. 16 gr. i S 1679 M 305.
- Bittorff** Dav. Zwickav. 16 gr. i S 1681 M 150.
- Greg. Areten. (Arteren) Thur. dp. 10 gr. i W 1690 M 8, 8 gr. i W 1690 M 43.
- Ioh. Geo. Salfeld. Thuring. 16 gr. i S 1647 M 219.
- Ioh. Gottlieb Numburg. dp. et prom. i S 1707 M 115.
- Ioh. Wilh. Numburg dp. i S 1707 M 41.
- Bitzschki** Ioh. Perleberg. March. 16 gr. i W 1670 S 15.

- Blaccius, Bloccius** (vgl. das.) Ioh. Hamburg. 24 gr. i W 1660 S 17.
— Vinc. Hamburg. 24 gr. i W 1660 S 52.
- Blacha von Lub Bogisl. uf Guthentag** 24 gr. i S 1655 P 37.
— Car. Hnr. uf Guthentag 24 gr. i S 1655 P 36.
- Blanck** (vgl. Blanke, Blancus, Blank) Dan. Wolgast. Pomer. 16 gr. i S 1670 S 26.
— Gosche Schwanza Holsat. 1. *off* i W 1696 S 26.
- Blanke** (vgl. Blanck, Blancus, Blank) Ioh. Elpersh[usan.] Göttingen. Sax. dp. gra. i S 1659 S 95.
— Ioh. Dan. Helmstad. 16 gr. i S 1684 S 61.
— Mich. Lipsien. dp. 22 gr. i S 1663 M 198.
— O. Holsat. 16 gr. i W 1677 S 68.
- Blanckenfeldt** Godfr. Regiomontan. Boruß. 16 gr. i W 1652 P 11.
- Blanckenhagen** Geo. Schivelbein-March. 16 gr. i S 1678 S 44.
— Iust. Reval. Liv. m. 16 gr. i W 1678 P 25.
- Blanckenheim** Ioh. Aug. Arderen. Thur. dp. i S 1702 M 68, prom. gra. i S 1702 M 215.
— Ioh. Godfr. Schlotheim. Thur. dp. et prom. i S 1708 M 133.
- Blanckensee von Hannß Casp. eq.** March. prom. 1. *off* i W 1702 S 16.
- Blancus** (vgl. Blanck, Blanke u. Blank) Gust. Vratislav. 16 gr. i W 1686 P 50.
- Blank, -neck** (vgl. Blanck, Blanke und Blancus) Casp. Schön[kirchen.] Hols. 18 gr. i W 1686 S 40.
— Geo. Schönkirchen. Holsat. 16 gr. i W 1673 S 9.
— Ioh. Schönkirchen. Holsat. 16 gr. i W 1673 S 8.
- Blasebalg** [von] Ioh. Hnr. eq. Misnie. n. 16 gr. i S 1638 M 82, iur. R. D. Hoppio 1647.
- Bläsing** s. Blesing.
- Blasius** Dan. Hungar. (Sulovio Hung.) dp. 22 gr. i S 1680 P 4, gra. i S 1680 P 23.
- Bläß** Ioh. Thomasbrug. Thuring. non compl. 16 gr. i S 1660 M 199.
- Blatzer** Herm. Lubec. 1. *off* i S 1699 S 60.
- Blatt** Adrian. Oldendorf. Hadelen. 16 gr. i S 1688 S 44.
- Blattner** Ioh. Theophil. Freiberg. dp. 16 gr. i S 1683 M 154.
- Blatz** s. Bletz.
- Blau** Ioh. Ronneburgen. Misn. n. 16 gr. i W 1653 M 110, 16 gr. i S 1663 M 305.
- Blaufeld** Ioh. Wolfg. Zeapolitan. Bavar. gra. i W 1645 B 4.
- Blaurock** Ephr. Freyenwalda March. dp. et iur. 1. *off* 2 gr. i S 1694 S 22.
- Blauschmidt, -schmied, Bluschmidt** Christ. Weida-Varisc. n. 12 gr. i S 1653 M 405, 16 gr. i S 1663 M 221, b. circa solstitium aestiv. S 1664, m. 26. I. 1665.
— Ioh. Ronneburg. n. 14 gr. i W 1640 M 30.
— Ioh. Weida-Varisc. 12 gr. i W 1660 M 33.
— Ioh. Weida-Varisc. 10 gr. i W 1670 M 67.
- Bleccius** Ioh. Gotfr. Sedinen. prom. i W 1706 S 9.
- Blech** Hnr. Iac. Longosalin. Thur. prom. i W 1705 M 88.
— Math. Lüneburg. 16 gr. i S 1684 S 91.
— Wilh. Lüneburg. 16 gr. i S 1688 S 143.
- Blehschmidt, -schmied** Gotfr. Schneberg. dp. 16 gr. i S 1691 M 53.
— Ioh. Enoch Schnebergen. dp. 16 gr. i S 1669 M 117, 20 gr. i W 1676 M 64, b. a. sub aequinoctium vernum W 1677, m. 31. I. 1679.
- Bleibel** Casp. Laur. Stolpa Pom. prom. 1. *off* i S 1708 S 29.
— Paul. Belgard. Pom. 16 gr. i S 1683 S 90.
— Paul. Dan. Stolpa Pom. prom. 1. *off* i S 1701 S 66.
- Bleibtren** Ioh. Wilh. Francofurt. ad Moenum prom. gra. i W 1700 B 24, b. a. und m. 4. II. 1706.
- Bleicher** Ioh. Iac. Argentorat. 1. *off* i W 1696 B 10.
- Bleichmann, -man** Christ. Abr. Dresden. dp. 22 gr. i W 1669 M 22.
— Erhard. Freiberg. n. 16 gr. i S 1658 M 121.
- Bleidner, -erus** Christ. Saalburg. Varisc. dp. i S 1702 B 3, prom. 1. *off* i S 1702 B 32.
— Ioh. Lobenstein. Varisc. 16 gr. i S 1665 M 54.
- Bleidner** Ioh. Christ. Schleiza (Dittersdorf.) Varisc. prom. 16 gr. i W 1701 M 59, b. a. 21. V. 1702.
- Bleimüller, Bley Müller** (vgl. das.) Ioh. Auerbach. Varisc. n. 16 gr. i W 1659 M 50.
— Ioh. Christoph. Auerbach. n. 16 gr. i S 1658 M 247.
— Ioh. Geo. Auerbach. Varisc. n. 16 gr. i S 1653 M 182.
- Bleisen** Ant. Westphal. 22 gr. i S 1669 S 21.
- Blesendorff** Ioach. Ern. Rezen. extran. 16 gr. i S 1659 S 142.
— Laur. Geo. Rezen. extran. 16 gr. i S 1659 S 150.
- Blesing, Bläsing** Dav. Regiomontan. 16 gr. i S 1682 P 61, b. a. 28. X. 1682, m. W 1682.
- Bletz, Blatz** Statius Frdr. Lüneburg. dp. et iur. i S 1685 S 45.
- Bleuel** Christ. Beniam. Tenstad. Thuring. dp. 22 gr. i S 1673 M 22.
— Christoph. Frdr. Tenstad. Thuring. dp. 22 gr. i S 1673 M 23.
— Nic. Godfr. Tenstad. Thuring. dp. 22 gr. i S 1673 M 24, 16 gr. i S 1684 M 165.
— Tob. Tenstad. Thuring. n. 16 gr. i W 1655 M 26.
- Bley** Ioh. Geo. Treffurt. Hassus non compl. 16 gr. i S 1660 B 28.
— Ioh. Geo. Treffurt. Haßus 16 gr. i S 1664 B 23.
— Ioh. Geo. Dresden. n. 19²¹/₂₂ gr. i W 1659 M 12, die VII. Dec. 1659 Dresdae ad mandatum Dni. Caroli a Friesen depositionis ritu initiatum est.
— Ioh. Maur. Trifortin. Hassus 16 gr. i S 1669 B 12.
— Ioh. Phil. Haßo-Trefurten. 16 gr. i W 1650 B 7.
- Bleyel** Godfr. Gottlob Rutenen. dp. et prom. 18 gr. i S 1708 P 32.
- Bleyer** Geo. Vinarien. stud. Ienae 16 gr. i S 1666 M 23.
- Bleyl** Gabr. Zwiccan. dp. 16 gr. i S 1679 M 72, 16 gr. i W 1686 M 117.
- Bleymöller** Ioh. Andr. Muchlen. dp. 16 gr. i S 1684 M 27.
- Bleymüller** (vgl. Bleimüller) Geo. Gottlieb Olsnic. n. 12 gr. i S 1644 M 4.
— Ioh. Andr. Mühla Misn. 1. *off* i S 1694 M 221.
— Ioh. Andr. Schneeberga Misn. dp. 16 gr. i S 1688 M 70.

- Bleymüller** Ioh. Andr. Weiffenfels-Misn. 1 *off* i S 1695 M 109.
- Blier** (vgl. Blühr) Christ. Grunamisc. n. 16 *gr* i S 1650 M 284.
- Blivernitz**, Blieverniz Aaron Thorun. Boruß. 1 *off* i S 1652 P 18.
— Beniam. Thorun. Pruß. 1 *off* i S 1695 P 27.
- Blievert** Pe. Christ. Greiffenberg. Pom. dp. et prom. i S 1704 S 29.
- Blisingius** Mathi. Tribella Lusat. p. i S 1635 P 4.
- Bloccius** (vgl. Blaccius u. Block) Ant. Günth. Oldenburgo Fris. dp. et iur. 22 *gr* i S 1682 S 15.
— Ioh. Hildesia Sax. i?, b. a. S 1654, m. 25. I. 1655.
- Bloch** Magn. Gabr. Holmen. Suec. 1 *off* i S 1693 S 110.
- Blochberger** Ioh. Andr. Sleiz. Varisc. dp. 16 *gr* i W 1667 M 159.
- Blochmann** Ioh. Gottlieb Loebenberga Sil. dp. et prom. 1 *off* 22 *gr* i S 1700 P 45.
- Blochwitz**, -iz Ioh. Mart. Geythan. dp. 12 *gr* i S 1703 M 90.
— Mart. Grossenhayn. n. 16 *gr* i S 1657 M 125.
- Block** (vgl. Bloccius u. Plock) Albr. Hamburg. Sax. dp. 22 *gr* i W 1675 S 10, 1 *off* i W 1675 S 83.
— Christ. Stargard. Pom. prom. 1 *off* 12 *gr* i S 1703 S 49.
— Ioh. Christ. Zella-Misn. s. Bock.
- Blockmann** Christ. Goldberg. dp. et prom. 16 *gr* i S 1708 P 15.
- Bloh** Ioh. Godfr. Oelsnic. Varisc. dp. et prom. gra. i S 1703 M 143.
- Blöhme** Hur. Marca-Dittmarsch. 1 *off* i W 1693 S 19.
- Blom** Emman. al. Blomm o. Bolomm Hamburg. n. 22 *gr* i S 1665 S 51, 22 *gr* i S 1669 S 26.
- Blome** [a] Bened. eq. Holsat. 1 *off* i S 1676 S 26.
- Blomm** s. Blom.
- Blönel** Gotfr. Görlic. dp. et prom. 1 *off* 16 *gr* i S 1700 P 28.
- Bloß**, -ßius Lud. Christoph. Rudolstadt. 1 *off* i S 1696 M 301, b. a. 28. XI. 1696, m. 27. I. 1698.
- Bloßfeld** Ioh. Hur. Bracca Thur. prom. i S 1704 M 139.
— Sam. Bracca Thur. prom. i S 1704 M 150.
- Blöttner** Salem. Milhusin. n. 16 *gr* i S 1648 M 257.
- Blöttner** Godfr., fil. Pastoris zu Holtz- u. Zuckelhausen, n. gra. i S 1636 M 91, iur. R. D. Samuele Mosbachio.
- Blüher** Frdr. Chemnic. Misn. dp. gra. i W 1676 M 4, gra. i W 1676 M 43.
— Mich. Lösnic. Misn. 22 *gr* i W 1686 M 157.
— Mich. Dav. Stolberg. dp. i S 1705 M 62.
- Bluhme** Ioh. Christ. (Frdr.) al. Blum Brunswicen. dp. i S 1707 M 24, dp. et prom. i S 1707 S 18, b. a. 10. XII. 1707, m. 9. II. 1708.
- Blühmel** (vgl. Blümel) Mart. Christoph. Lucen. Misn. dp. 22 *gr* i S 1659 M 234.
- Blühr**, Blier (vgl. das.) Christ. Schneberg. dp. 16 *gr* i S 1675 M 15.
— Christoph. Schneberg. dp. 16 *gr* i S 1679 M 43.
— Dav. Frdr. Wildenfelsa Misn. dp. 16 *gr* i S 1688 M 40, 1 *off* i S 1693 M 175.
- Blum** (vgl. Blume) Christoph. Iac. Hildesien. Sax. 16 *gr* i S 1679 S 42.
— Ioh. Frdr. Brunswicen. s. Bluhme Ioh. Christ.
— Ioh. Frdr. Eblebia Thur. dp. et iur. 1 *off* 14 *gr* i S 1697 M 125.
— Wilh. Tangermünda March. dp. et iur. 1 *off* 10 *gr* i S 1696 S 42.
- Blumberg**, -berger, -bergk, Blumenberger Christ. Gotthilf Schneberg. (Obhusa Thuring.) dp. 16 *gr* i S 1675 M 22, 1 *off* 10 *gr* i S 1682 M 197, b. a. und m. 31. I. 1684.
— Frdr. Schneberg. n. 16 *gr* i S 1642 M 115, b. a. 21. IV. 1649, m. 31. I. 1650.
— Frdr. Gottlieb Schneberg. dp. 22 *gr* i S 1671 M 12, 16 *gr* i S 1679 M 258.
— Godfr. Wilh. Schneberg. dp. 22 *gr* i S 1671 M 13.
— Paul. Schneeberg. n. 16 *gr* i S 1648 M 65, iur. R. D. Wagnero 1657.
- Blume**, Blumius (vgl. Blum) Barthold. Hamburg. n. 16 *gr* i S 1652 S 97.
— Christ. Quedlinburg. n. 16 *gr* i W 1650 S 30.
— Christoph. Lipsen. n. 12 *gr* i W 1641 M 9.
— Christoph. Dav. Neundorff. n. 16 *gr* i W 1650 S 29.
- Blume** Greg. Witeberg. 16 *gr* i S 1648 S 16.
— Ioach. Casp. Göttingen. Sax. dp. gra. i S 1659 S 96.
— Mart. Altenburg. n. gra. i S 1653 M 207.
— Mart. Sonnenburgen. 12 *gr* i W 1696 S 36.
— Mich. Altenburg. n. gra. i S 1649 M 180.
— Mich. Witeberg. 16 *gr* i S 1648 S 17.
— Paul. Andr. Burg. Magdeburg. dp. et iur. 1 *off* 8 *gr* i S 1697 S 40.
— Salom. Altenburg. n. gra. i W 1650 M 219, iur. R. Dr. Eckolt 1664, gra. i S 1664 M 196.
- Blumecke**, -minus Mart. Zällichia Siles. prom. i S 1706 P 66.
- Blumehöfer** s. Blumenhöfer.
- Blümel**, Blühmel (vgl. das.) Ioh. Hur. Lipsen. Misn. dp. 22 *gr* i S 1659 M 233, 16 *gr* i S 1668 M 95.
- Blumenauer**, -hauer Christ. Numburg. 16 *gr* i W 1675 M 137.
— Christ. Teicheren. (Taucheren.) Misn. dp. 16 *gr* i S 1659 M 327, 16 *gr* i W 1666 M 3, b. a. 19. XII. 1668, m. 27. I. 1670.
— Ioh. Teucheren. Misn. dp. 10 *gr* i W 1667 M 136.
— Ioh. Christ. Darhen. 1 *off* i W 1693 S 20.
— Ioh. Christoph. Teuchern. dp. 16 *gr* i S 1659 M 140, iur. R. D. S. Lange, 16 *gr* i S 1664 M 211.
— Ioh. Sam. Teuchra Misn. dp. et iur. 1 *off* 4 *gr* i W 1695 M 27.
- Blumenberg** Urban. Angraemunda March. dp. et iur. i S 1685 S 47.
- Blumenberger** s. Blumberg.
- Blümener** s. Blümner.
- Blumenfeldt** Pe. Lahrson (Larson) 1 *off* i S 1653 S 58.
- Blumenhauer** s. Blumenauer.
- Blumenhöfer**, Blumehöfer Godfr. Geyeren. Misn. dp. 16 *gr* i S 1674 M 81, 16 *gr* i W 1677 M 78.
— Ioh. Sam. Dorff-Chemnic. Misn. dp. 16 *gr* i W 1677 M 46, 16 *gr* i S 1683 M 285, b. a. 12. IV. 1684, m. 29. I. 1685.
— Laur. Gayren. n. 16 *gr* i W 1645 M 135, iur. R. D. Q. Schachero.
- Blumenröder** Elias Delitian. n. $\frac{1}{2}$ fl. 5 $\frac{1}{2}$ *gr* i W 1641 M 2.
— Ioh. Adam. Numburg. dp. 22 *gr* i S 1677 M 244.

- Blumenröder** Ioh. Christoph. Dresden. n. 16 gr. i S 1656 M 201.
— Ioh. Tob. Delitian. n. $\frac{1}{2}$ fl. 5 $\frac{1}{2}$ gr. i W 1641 M 1.
- Blumenthal**, **Blumenthal** Ioh. Havelberg. n. 1 fl. i S 1641 S 29.
- Blumenthal a liber baro** Christoph. Casp. n. 1 fl. 3 gr. i W 1650 S 12.
— Frdr. Sam. 2 $\frac{1}{2}$ fl. i S 1651 S 20.
- Blumenzopf** s. **Blumzopf**.
- Blümich** Ioh. Torun. dp. $\frac{1}{4}$ $\frac{1}{2}$ fl. 10 gr. i W 1661 P 18, iur.
- Blümichen** Gabr. Dresden. dp. 22 gr. i S 1675 M 58, 18 gr. i S 1682 M 217.
— Iac. Vratislav. n. 16 gr. i S 1664 P 9, $\frac{1}{4}$ $\frac{1}{2}$ fl. 4 gr. i S 1664 P 61.
- Bluminus** s. **Blumecke**.
- Blumius** s. **Blume**.
- Blumenthal** s. **Blumenthal**.
- Blümner**, **Blümener**, **Blu-**, **Blümmer** Adam. Sangerhusa - Thur. prom. gra. i W 1700 M 100.
— Christ. Sangerhusan. dp. et prom. i W 1703 M 58.
— Hnr. Sangerhusan. Thur. dp. 1 $\frac{1}{2}$ fl. i S 1679 M 99, 16 gr. i S 1679 M 272.
- Blumstengel** Math. Altenburg. n. gra. i S 1650 M 165.
- Blumtrit** Ioh. Eisenberg. n. 16 gr. i S 1653 M 176.
- Blumzopff**, **Blumenzopf** Paul. Reichenbacen. (-Varisc.) n. 16 gr. i S 1647 M 271, iur. R. D. Ittig 1652, b. 19. XI. 1653.
- Bluschmidt** s. **Blauschmidt**.
- Blütigen** Ioh. Geo. Franckenberg. prom. i S 1705 M 197.
- Boas** Andr. Deßau. n. 16 gr. i S 1650 S 133.
— Christoph. Lipsien. dp. 16 gr. i W 1672 M 13.
- Bobaart** a Ioh. Hnr. Sedino Pom. prom. 1 $\frac{1}{2}$ fl. i W 1701 S 25.
- Bobart** a Arn. Gedanen. dp. 22 gr. i S 1689 P 2, 1 $\frac{1}{2}$ fl. i S 1689 P 36.
— Eberhard. Aurico-Fris. 1 $\frac{1}{2}$ fl. i S 1677 S 6.
- Bobbius** Ioh. Mart. Asonien. n. 16 gr. i S 1646 S 33.
- Bobelentz**, -nz Godfr. Sonnenburgo Neo March. 16 gr. i W 1696 S 25, b. a. und m. 26. I. 1702.
— Sal. Sonnenburgo March. prom. i W 1705 S 16.
- Böbell** s. **Bebel**.
- Boberitzsch**, **Boberitzsch** Math. Gröberan. (Gröbera Misn.) n. 16 gr. i S 1655 M 410, gra. i S 1662 M 24.
- Bobertag** Ioh. Crosna-Siles. 16 gr. i S 1677 P 18.
- Boberitzsch** s. **Boberitzsch**.
- Boblau** Ioh. Lubenav. Lusat. 12 gr. i W 1667 P 28.
- Boblin** Dan. Stetin. Pomer. 16 gr. i S 1652 S 2.
- Boblitz** a Ioh. Hnr. eq. Lusat. dp. 1 $\frac{1}{2}$ fl. i W 1667 P 56, 22 gr. i W 1667 P 26.
- Bocatus** Detlev. Ranzov. Hols. dp. et iur. 1 $\frac{1}{2}$ fl. 22 gr. i W 1696 S 3.
- Boccius** Ioh. Christ. Grimmen. Misn. s. **Bock**, Ioh. Christ. Zella-Misn.
- Boch** von s. **Bock** von **Polach**.
- Böcherer** Ioh. Geo. Mulhusin. n. 12 gr. i S 1641 S 22.
- Böcklerus** s. **Böcklerus**.
- Bock** Alb. Hieron. Hamburg. 1 $\frac{1}{2}$ fl. i S 1693 S 51.
— Beniam. Schlettau. dp. et prom. i S 1707 M 51.
— Car. Aug. Leucopetraeus Misn. prom. 1 $\frac{1}{2}$ fl. i W 1700 M 110.
— Casp. Mitweiden. n. 16 gr. i W 1649 M 23, iur. R. D. Ursino 1654.
— Christ. Mitweiden. dp. 16 gr. i S 1674 M 23, olim dp., iur., 16 gr. i S 1686 M 216.
— Ehrenfried Mittweiden. n. 16 gr. i S 1655 M 236, 16 gr. i S 1664 M 227.
— Hieron. al. Beck Labec. Saxo. 16 gr. i W 1649 S 13.
— Iac. Cizen. n. 16 gr. i S 1655 M 157, 16 gr. i W 1665 M 31.
— Ioach. Frdr. Gentino Magdeburg. dp. 16 gr. i S 1690 S 12.
— Ioh. Bicinio-Siles. n. 12 gr. i W 1648 P 7.
— Ioh. Martisburg. n. 16 gr. i S 1661 M 147.
— Ioh. Aug. Weißenfels. dp. et prom. i S 1705 M 108.
— Ioh. Christ. al. Boccius o. Block Zella-Misn. (Grimmen. Misn.) dp. 16 gr. i S 1674 M 118, b. a. 21. IV. 1682.
— Ioh. Dav. Martisburg. dp. et iur. 1 $\frac{1}{2}$ fl. 22 gr. i S 1698 M 126.
— Ioh. Geo. Leucopetra Misn. dp. et iur. i S 1699 M 114.
— Ioh. Geo. Salfeld. 16 gr. i S 1648 M 4.
- Bock** Ioh. Math. Erfurt. 12 gr. i S 1652 M 17.
— Zachar. Lipsien. dp. 22 gr. i S 1669 M 125, 16 gr. i S 1669 M 214.
— Zachar. Weißenfelsa Misn. dp. 16 gr. i S 1692 M 27, 16 gr. i S 1698 M 257.
- Bock** von (vom) Ioh. Wilh. eq. Misn. n. 16 gr. i S 1647 M 152, iur. R. D. Schvendendorffer ao. 1656.
— Wolf Sigism. eq. Siles. dp. 1 $\frac{1}{2}$ fl. i S 1683 P 50, 1 $\frac{1}{2}$ fl. i S 1683 P 105.
- Bock**, **Boch** [von **Polach**] Adam. Christ. in Saalhausen eq. Misn. dp. 22 gr. i S 1659 M 193.
— Ioh. Abr. in Saalhausen eq. Misn. dp. 22 gr. i S 1659 M 194.
- Bocka** Ioh. Gosigen. n. 10 gr. i S 1635 M 90.
- Böcke** von der s. **Becke** von der.
- Böckel**, **Bock-**, **Boeck-**, **Bökel** Enoch Frdr. Delitio-Misn. 22 gr. i S 1669 M 235.
— Ioh. Bernstein. n. 7 gr. i S 1637 M 12.
— Ioh. Bernstein. Misn. dp. 22 gr. i S 1674 M 114, 16 gr. i S 1674 M 279.
— Ioh. Sam. Röhrsdorf. Misn. dp. et prom. 18 gr. i S 1708 M 143.
- Bockelmann** Tob. Schmigla Pol. dp. et prom. i W 1703 P 44.
- Böckelmann** Sim. Hamburg. dp. et prom. i S 1705 S 36.
- Bocker** Iost Hnr. Hervord. i S 1692 S 73.
- Böcker** Ioh. Hnr. Moeno-Francofurt. dp. 22 gr. i S 1689 B 5, 1 $\frac{1}{2}$ fl. 6 gr. i S 1689 B 29, 16 gr. i W 1694 B 22, renovavit iuramentum.
- Boecker** a Sigism. Vratislav. prom. 1 $\frac{1}{2}$ fl. i S 1702 P 159.
- Bockern** Ioh. Dietr. Bremen. 16 gr. i S 1660 S 28.
- Bockfisch**, **Buckfisch** Brandan. Hnr. Lüneburg. dp. et iur. 1 $\frac{1}{2}$ fl. 22 gr. i S 1697 S 10.
— Franc. Geo. Lüneburg. dp. et iur. 1 $\frac{1}{2}$ fl. 22 gr. i S 1697 S 16.
- Böcklerus**, -chlerus Ioh. Argentoraten. 22 gr. i S 1669 B 17.
- Böckling** Gottlieb Ern. Stada Bremen. prom. i W 1703 S 33.
- Bocksbergk** Henn. Osterwicen. n. 16 gr. i S 1642 S 51.
- Bockshammer** Godfr. Hannovien. Siles. i W 1674 P 8.
- Bockshaut** Ioh. Ilsenburgen. Saxo n. 16 gr. i W 1653 S 54.

- Bode** Aug. Barthold. Arnstad. 1 *off* i S 1698 M 164.
 — Burch. Andr. Palaco March. 16 *gr* i S 1688 S 50.
 — Franc. Christ. Minden. prom. i S 1704 S 47.
 — Ioh. Hnr. Cizen. s. Bade.
Bodecker Conr. Iever. Fris. n. 16 *gr* i S 1650 S 82.
Bodel, -elius Melch. Lagovia March., olim dp., iur. 16 *gr* i S 1686 S 88.
 — Melch. Maxen. n. 6 *gr* i S 1636 M 171.
Bodemius Ioh. Brunsvicen. 16 *gr* i S 1650 S 17.
Boden Ioh. Zach. Brunsvicen. prom. 1 *off* 12 *gr* i S 1703 S 84.
Bodenburgk Ioh. Quedlinburg. dp. 16 *gr* i S 1663 S 66.
Bodendorff, -dorfius Geo. Leostein. m. 16 *gr* i W 1637 S 6.
Bodenhausen, -hausen, -haufen von (de) Dietr. nob. Saxo n. $\frac{1}{2}$ *off* 4 *gr* i S 1652 S 79.
 — Ditr. Leberecht eq. Sax. dp. et iur. 3 *off* 2 *gr* i W 1695 S 2.
 — Ern. Leberecht nob. Saxo n. $\frac{1}{2}$ *off* 4 *gr* i S 1652 S 80.
 — Franc. Wilcka uf Mühlendorf, Arnstein und Leimnitz nob. Misn. n. 1 *fl.* 3 *gr* i W 1638 M 6.
 — Rud. Christ. Mildoprien. (Mildropien.) dp. 16 *gr* i W 1661 M 108, iur. R. Dr. Eckolt 1664, 22 *gr* i S 1664 M 204.
Bodenstein Dav. Lipsien. n. 16 *gr* i S 1652 M 114.
 — Dav. Leucopetraeus Misn. 16 *gr* i W 1656 M 28.
Bodenzipper Christ. Geo. Luneburg. 16 *gr* i S 1690 S 58.
Bödikerus Car. Etzard. Parsteinien. March. dp. et iur. 1 *off* 14 *gr* i S 1691 S 14.
Bodinus Adam. Dresden. n. 16 *gr* i S 1648 M 265.
 — Balth. Christoph. Obendillich. Thuring. gra. i W 1657 M 3.
 — Ioh. Mich. Euba Thuring. 16 *gr* i W 1653 M 20.
 — Ioh. Tob. Wernigeroden. n. 16 *gr* i S 1655 M 100.
Boër Sam. Wratislav. dp. et prom. 1 *off* 22 *gr* i S 1701 P 26.
Boëthius, Boethius Andr. Donder. Holsat. 16 *gr* i S 1652 S 22.
Boëthius Mart. Langenhorn. Holsat. 16 *gr* i S 1678 S 69.
Boëtius, Boetius Ioh. Flensburg. Holsat. n. 16 *gr* i S 1661 S 57.
 — Ioh. Glauchen. n. 12 *gr* i S 1635 M 94.
 — Ioh. Car. Chemnic. dp. 16 *gr* i W 1656 M 170.
 — Ioh. Esaias Budißen. dp. et prom. i S 1704 P 17.
 — Ioh. Frdr. Annaemont. dp. 22 *gr* i W 1676 M 13, 16 *gr* i W 1676 M 67.
 — Ioh. Mich. Marienberg. Misn. dp. et iur. 1 *off* 22 *gr* i W 1697 M 13.
 — Tob. Glaucha-Misn. dp. 16 *gr* i W 1667 M 110.
Bogaesius Abr. Swibus. Siles. 16 *gr* i W 1656 P 2.
 — Andr. Sagan. 16 *gr* i S 1690 P 61.
Bogatzky a Geo. in Ruswald nob. Siles. dp. 22 *gr* i S 1659 P 36.
Bogelius Abr. Großen. 16 *gr* i S 1692 P 48.
Bogen Godfr. Vratislav. dp. 22 *gr* i S 1677 P 101, 16 *gr* i S 1677 P 54.
Bogenerus Andr. Coronen. dp. 22 *gr* i S 1663 P 40.
Böger Esaias Feldberga Hildesien. 16 *gr* i S 1696 S 59.
Bögereiß Godfr. Hallen. n. gra. i S 1653 S 110.
Bogius Mart. Kalkwiz. Lusat. prom. i S 1704 P 40.
Bogk Christoph. Waldenburg. n. 16 *gr* i W 1637 M 60, iur. R. D. Hoppio.
Bogkmühl Rembert. Brunsvic. 1 *off* i W 1647 S 5.
Bogmann Mich. Weisbach. Misn. n. 16 *gr* i S 1652 M 305.
Böhem Ioh. Gothan. gra. i S 1636 B 9.
Bohemi Mich. Grimmen. s. Böhme.
Bohemus (vgl. Behm, Böhm, Böhme) Christoph. al. Bohemius Landeshuth. Siles. dp. 16 *gr* i S 1659 P 27.
 — Christoph. Engelhard. Defavia-Anhalt. n. 16 *gr* i W 1650 S 61.
 — Hnr. Theophil. Sternberg. Morav. dp. 22 *gr* i S 1666 B 15.
 — Pe. 16 *gr* i S 1658 M 21.
Bohl Ioh. Christoph. Dresden. n. 22 *gr* i S 1658 M 248.
 — Laur. Dresden. dp. 16 *gr* i S 1659 M 164.
Bohle Car. Frdr. Stolberg. prom. i S 1706 M 124.
Bohle Geo. Christoph. Pirnen. Misn. dp. et iur. 1 *off* 14 *gr* i S 1690 M 139.
Bohlemann, Bahlemann Ioh. Oldenburg. dp. 16 *gr* i S 1679 S 11, 16 *gr* i S 1679 S 57.
Bohler, -erus Christ. Grätz. Varisc. dp. 16 *gr* i S 1663 M 71.
 — Ioh. Geo. Augustiburg. Misn. 8 *gr* i S 1691 M 209.
Bohlmann Hnr. Buxtehuda Brem. 1 *off* i S 1697 S 66.
 — Mich. Wonsidel. Franc. n. 16 *gr* i S 1648 B 19.
Böhm, Bohemus, Böhme (vgl. Behm, Bohemus, Böhme, Böhmius) Christ. Prigen. Sil. dp. 22 *gr* i S 1684 P 6.
 — Christ. Tribela-Lusat. m. 16 *gr* i S 1653 P 30.
 — Dan. Regiomontan. Boruss. 1 *off* i S 1660 P 4.
 — Eman. Balduin. Leutschovien. Hung. dp. gra. i S 1679 P 18, gra. i S 1679 P 85.
 — Geo. Camicen. Lusat. n. 10 *gr* i S 1638 P 7.
 — Iac. Thorun. Pruß. 18 *gr* i W 1687 P 18.
 — Ioh. Hohenstein. n. 16 *gr* i S 1647 M 163.
 — Ioh. Neokirchen. Varisc. n. 14 *gr* i W 1646 M 12, gra. i S 1653 M 51.
 — Ioh. Enoch Sneeberg. (Sneeberga Misn.) dp. 16 *gr* i S 1682 M 95, 16 *gr* i S 1687 M 137.
 — Isaac Neo-Kirchen. Varisc. n. 6 *gr* i S 1636 M 162.
 — Laur. de Schylla Pruten. dp. gra. i W 1672 P 19, gra. i W 1672 P 56.
 — Mart. Neo-Kirchen. Varisc. n. 5 *gr* i S 1636 M 163.
 — Mich. Grimmen. s. Böhme.
Bohme Ioh. Tilem. Elbingeroda Sax. 16 *gr* i S 1684 S 70.
Böhme, Behme, Bohemus, Böhm (vgl. Behm, Bohemus, Böhm, Böhmius) Adam. Schraplavia-Sax. dp. 16 *gr* i S 1676 S 1.
 — Ahasver. Tob. Rudolphopolitan. 1 *off* i S 1699 M 138.
 — Andr. Freiberg. n. 12 *gr* i S 1641 M 8, iur. 23. Junii ao. 47 R. Hulsemanno.
 — Andr. Freiberg. n. 16 *gr* i S 1647 M 14.

- Böhme** Andr. Grimmen. n. 16 gr. i W 1646 M 55.
 — Andr. Krögissen. Misn. dp. 16 gr. i S 1671 M 98.
 — Andr. Naundorf. Martisburg. non compl. 13 gr. i S 1660 M 49.
 — Andr. Zviccav. n. 10 gr. i W 1637 M 127.
 — Bened. Dantiscan. 24 gr. i S 1654 P 2, b. a. circa aequin. autumn. 1654, m. 25. I. 1655.
 — Car. Frdr. Brieg. Siles. n. 16 gr. i S 1649 P 28, iur. R. D. Kronmayero.
 — Casp. Freiburg. n. 6 gr. i S 1636 M 26, iur. R. Q. Schachero D. 1646.
 — Casp. Freiberg. n. 16 gr. i W 1645 M 16, iur. R. D. Q. Schachero.
 — Casp. Gotfr. Lips. dp. 16 gr. i W 1700 M 5, prom. i W 1706 M 35.
 — Christ. Ablassen. Misn. n. 16 gr. i S 1661 M 31, iur. R. D. Ittigio 1662, b. a. 18. VII. 1663, m. 26. I. 1665.
 — Christ. Altenburg. Misn. dp. 18 gr. i S 1666 M 87, 16 gr. i W 1675 M 140.
 — Christ. Brigen. Siles. 16 gr. i S 1684 P 27.
 — Christ. Burckerdorff. Misn. 16 gr. i S 1666 M 14.
 — Christ. Chemnic. 16 gr. i S 1636 M 3.
 — Christ. Chemnic. dp. 12 gr. i W 1656 M 140.
 — Christ. Grimmen. n. 16 gr. i W 1650 M 170.
 — Christ. Grossen Graefendorf. dp. 16 gr. i S 1676 M 5, olim dp., iur. 20 gr. i S 1686 M 217.
 — Christ. Islebien. n. 16 gr. i S 1652 S 56, iur. R. D. Ursino 1658.
 — Christ. Neostad. ad Orlam n. 12 gr. i W 1646 M 38.
 — Christ. Neostad. Varisc. n. 16 gr. i S 1652 M 143, iur. R. D. Michaelis 1655.
 — Christ. Andr. Neohoff. (Neohoffien. Misn.) dp. gra. i W 1692 M 3, gra. i W 1692 M 40, b. a. 1. XII. 1694, m. 27. I. 1698.
 — Christ. Ehrenfried Wachen. Misn. dp. et prom. 1 asff 18 gr. i S 1703 M 109.
 — Christoph. Islebien. n. 15 gr. i S 1641 S 7.
 — Christoph. Neostad. 16 gr. i S 1655 M 38.
- Böhme** Christoph. Radenberg. n. 16 gr. i S 1642 M 72.
 — Dan. Neostad. ad Orlam n. 16 gr. i W 1647 M 69.
 — Dan. Pirnen. 16 gr. i S 1682 M 209.
 — Dav. Grimmen. n. 10 gr. i S 1651 M 52.
 — Dav. Schraplavia-Sax. dp. 16 gr. i S 1676 S 5, m. 1 asff 3 gr. i S 1690 S 64.
 — Ern. Islebien. n. 15 gr. i S 1641 S 12.
 — Euseb. Cygneus n. 16 gr. i S 1665 M 129.
 — Geo. Mecklenburg. 1 asff i S 1698 S 62.
 — Geo. Christ. Martisburg. dp. et prom. i W 1706 M 11.
 — Godfr. Cygneus s. Godfr. Zwiccan.
 — Godfr. Friberg. Misn. non compl. 16 gr. i S 1660 M 144.
 — Godfr. Köhren. Misn. dp. 22 gr. i S 1659 M 203.
 — Godfr. al. Böhm Vratislav. dp. et iur. 1 asff 22 gr. i W 1698 P 4, b. a. 1. V. 1700.
 — Godfr. Zwiccan. (Cygneus) dp. 16 gr. i S 1679 M 83, 14 gr. i W 1679 M 36.
 — Hnr. Gottlieb Öls. Siles. 22 gr. i W 1669 P 14.
 — Hnr. Wilh. Vratislav. 1 asff i S 1690 P 70.
 — Ioh. Annaeberg. n. 12 gr. i S 1640 M 76.
 — Ioh. Martisburg. dp. 16 gr. i S 1674 M 115.
 — Ioh. Novofanen. 1 1/4 fl. i S 1645 M 8.
 — Ioh. Penic. n. 16 gr. i W 1645 M 110, iur. R. D. Michaelis 1655, 16 gr. i S 1655 M 82.
 — Ioh. Radeberg. dp. 16 gr. i W 1656 M 127, iur. R. D. Ittig 1666.
 — Ioh. al. Bohemus Schneberg. n. 16 gr. i S 1650 M 49, iur. R. L. Slutero 1657, b. a. 18. VII. 1657, m. 28. I. 1658.
 — Ioh. Andr. Chemnic. dp. 16 gr. i S 1691 M 63, prom. 1 asff i S 1692 M 135.
 — Ioh. Basil. Dresden. dp. et iur. gra. i S 1666 M 33, iuramentum gra.
 — Ioh. Casp. Dresden. dp. 22 gr. i W 1667 M 93.
 — Ioh. Christ. Chemnic. Misn. (Neukirch. Var.) dp. 22 gr. i S 1679 M 120, 16 gr. i S 1687 M 128, b. a. 2. V. 1690, m. 29. I. 1691.
- Böhme** Ioh. Christoph. Schneberg. n. 16 gr. i S 1642 M 120.
 — Ioh. Christoph. Schneberg. dp. 16 gr. i S 1683 M 106.
 — Ioh. Frdr. al. Bohemus Ehrenberga (Kadicen.) Misn. dp. 16 gr. i S 1679 M 145, olim dp., iur., 16 gr. i S 1686 M 257, b. a. und m. 13. I. 1689.
 — Ioh. Geo. Dresden. dp. et iur. 22 gr. i S 1682 M 177.
 — Ioh. Geo. Franckenberga Misn. dp. 16 gr. i W 1688 M 70, 1 asff i S 1696 M 279.
 — Ioh. Godfr. Chemnic. Misn. dp. 22 gr. i S 1687 M 61, 16 gr. i W 1688 M 157.
 — Ioh. Godfr. Dresden. 18 gr. i W 1670 M 51.
 — Ioh. Godfr. Hohenkircha-Misn. dp. 16 gr. i W 1677 M 36, 16 gr. i S 1687 M 149.
 — Ioh. Godfr. al. Böhmus Neohofen. Misn. dp. 16 gr. i S 1689 M 70, 16 gr. i S 1689 M 190.
 — Ioh. Godfr. Schrebiz. dp. 16 gr. i S 1667 M 203, 16 gr. i W 1671 M 16, b. a. 20. IV. 1672, m. 29. I. 1674.
 — Ioh. Godfr. Weyda Var. dp. et prom. i S 1706 M 58.
 — Ioh. Gottlieb Cadizen. dp. 16 gr. i S 1699 M 63, prom. i W 1703 M 145.
 — Ioh. Hnr. Kadizen-Misn. dp. 16 gr. i S 1690 M 96, 1 asff i S 1698 M 227.
 — Ioh. Theod. Wachen. prom. 1 asff 12 gr. i S 1703 M 245.
 — Ioh. Wilh. Chemnic. dp. 12 gr. i W 1656 M 138, iuramentum praestitit 26. April 1664 Amad. Eckolt Dno., 16 gr. i S 1664 M 164.
 — Ioh. Wilh. Wernigeroden s. Bohne.
 — Mich. al. Bohemi o. Böhm Grimmen. n. 16 gr. i S 1646 M 59, iur. R. D. S. Mosbachio, b. a. 20. XI. 1652, m. 21. III. 1654.
 — Mich. Hoenstein. Misnic. n. 16 gr. i S 1642 M 111.
 — Mich. Neurgeisen. n. 16 gr. i S 1651 M 205.
 — Paul. Cizen. 16 gr. i W 1665 M 25.
 — Paul. Lucen. Misn. dp. 14 gr. i W 1656 M 201.
 — Sam. Waldersdorf. prom. 1 asff i S 1700 M 196.
 — Sim. Lengfelden. Varisc. n. 16 gr. i S 1661 M 290.

- Böhme** Theod. Misn. dp. 16 gr. i S 1663 M 116.
 — Val. Sangerhusan. dp. et prom. i S 1707 M 135.
 — Zachar. Langenschen. Varisc. n. 16 gr. i S 1642 M 47.
Böhmer Adam. Gorlic. Lus. dp. 22 gr. i S 1679 P 1, 16 gr. i S 1679 P 67.
 — Aug. Flensburgo Holsat. dp. et iur. 1 aff. 16 gr. i S 1697 S 9.
 — Christ. Holsat. 1 aff. i S 1697 S 50.
 — Ioach. Flensburgen. Holsat. dp. et prom. i S 1706 S 14.
 — Ioh. Rodewiz. Lus. dp. et iur. 1 aff. 2 gr. i S 1696 P 25.
 — Ioh. Christ. Cothon. n. 16 gr. i S 1661 S 61.
 — Ioh. Christ. al. Behmer Cothena Anhalt. dp. 22 gr. i S 1686 S 10.
 — Ioh. Christ. Iauranicen. Sil. dp. et prom. i S 1706 P 32.
 — Ioh. Dav. Freiberg. Misn. dp. 22 gr. i S 1681 M 71, 1 aff. 3 gr. i S 1681 M 193.
 — Ioh. Wilh. patritius Norimberg. 1 aff. i W 1690 B 14.
 — Mart. Schmideberg. Sil. dp. 22 gr. i S 1678 P 30.
 — Sam. Schmideberga Sil. dp. 22 gr. i S 1688 P 65, 16 gr. i S 1688 P 133.
Böhm (vgl. Behm, Bohemus, Böhm, Böhme) Ioh. Corona-Transsylvan. n. 16 gr. i W 1659 P 11, qui et iuravit.
 — Ioh. Geo. Schönebeca Sax. dp. 22 gr. i S 1689 S 27, 16 gr. i S 1689 S 105.
 — Ioh. Gotfr. Neuhofen. Misn. s. Böhme.
Bohn, -ne, -nius (vgl. Bohne) Christ. Frdr. Lips. dp. gra. i S 1682 M 14, gra. i S 1695 M 80, b. a. 25. IV. 1696.
 — Christ. Gottlieb Lips. dp. 16 gr. i S 1686 M 24.
 — Christ. Mich. Lips. dp. gra. i S 1691 M 27, b. iur. utr. 4. XII. 1703, dr. iur. utr. 3. XI. 1707.
 — Dan. Lipsien. n. 16 gr. i S 1652 M 403.
 — Godfr. Christ. Lipsen. dp. 22 gr. i S 1666 M 116.
 — Ioach. Lipsien. n. 16 gr. i S 1646 M 40.
 — Ioh. al. Bohne Lipsen. n. 16 gr. i S 1643 M 49, b. a. 24. IV. 1658, m. 26. I. 1661, lic. u. dr. med. 5. IV. 1666.
Bohn Ioh. Ern. Lips. dp. 22 gr. i S 1677 M 234.
 — Ioh. Gottlieb Lips. dp. gra. i W 1693 M 13, b. a. 10. XII. 1712, m. 9. II. 1713.
 — Mich. al. Bohnius Lipsien. n. 16 gr. i S 1652 M 404, 22 gr. i S 1665 M 56, b. a. 21. IV. 1666, m. 21. IV. 1668, b. theol. 16. VI. 1671.
 — Valent. Lipsen. n. 16 gr. i S 1665 M 235.
Böhn, Böhna Ern. nob. Pomer. 22 gr. i S 1665 S 9.
Bohne, Bona, -ne (vgl. Bohn) Blas. Friedlin. Wernigeroden. Chirusc. n. 16 gr. i S 1649 S 41, iur. R. D. Ittigio 1652.
 — Eric. Christoph. Northusen. 16 gr. i S 1676 M 86.
 — Geo. Werningeroda-Sax. dp. 16 gr. i S 1669 S 42, 16 gr. i S 1673 S 43.
 — Geo. Lud. Lips. dp. 22 gr. i S 1677 M 236.
 — Jac. Wernigeroden. Sax. dp. 16 gr. i S 1663 S 25.
 — Ioach. Gotfr. Lips. dp. 22 gr. i S 1677 M 235.
 — Ioh. Fridlib. al. Bohn Hatmersleben. dp. gra. i W 1694 S 9, dp. et iur. i W 1694 S 30.
 — Ioh. Wilh. al. Böhme Wernigeroden. n. 16 gr. i S 1649 S 40, iur. R. D. Ittigio 1652.
 — Phil. Christ. Numburg. dp. 16 gr. i S 1693 M 105.
Böhner Christ. Pegav. dp. 16 gr. i W 1667 M 132.
 — Frdr. Byruth. Franc. n. 16 gr. i S 1653 B 60.
 — Frdr. Byruth. n. 16 gr. i S 1657 B 5.
 — Sim. Zschernicen. Misn. dp. 16 gr. i S 1677 M 229.
Böhnigk -igk, Bönigk Pe. Maur. Noyonen. Gall. (Novioduno Picardiae) dp. 22 gr. i W 1687 B 6, 1 aff. 8 gr. i S 1691 B 41.
Böhnigk s. Bönicke.
Bohnius s. Bohne.
Bohr Ioh. Christoph. Eilenberg. n. 16 gr. i S 1661 M 191.
Bohs, Bohse s. Bose.
Böhse s. Böse.
Bohse von s. Bose von.
Bojanowsky, Baganovsky, Bojanovsky de Ern. Wilh. eq. Sil. dp. et prom. 2 aff. 22 gr. i W 1702 P 3.
Bojanowsky Gabr. nob. Pol. 1 ff. 3 gr. i W 1646 P 1.
 — Stanisl. Leop. eq. Sil. dp. et prom. 3 aff. i S 1701 P 28.
Bojert Theod. Riga Liv. prom. 1 aff. i W 1702 P 23.
Boikenius Iannus Oldenburg. dp. et iur. 1 aff. 22 gr. i S 1692 S 14.
Boire de la, Boires des Bened. nob. Gallus gra. i S 1665 B 1.
Boisen s. Boysen.
Bökel s. Böckel.
Boleke Iac. Querfurt. n. gra. i S 1639 M 46.
 — Ioh. Hnr. Göttingen. n. 16 gr. i S 1651 S 56.
Boldaw Ioh. Casp. Friberg. non compl. 16 gr. i S 1660 M 204.
Bolde Bern. Hnr. Rostoch. 8 gr. i S 1660 S 15.
Boldheim, Boldtheimb Tilem. Boleslavien. n. 16 gr. i W 1637 P 24.
Boldich Ioh. Günther Sonderburgo Holsat. 16 gr. i W 1654 S 18.
Boldtheimb s. Boldheim.
Bolduanus Ioh. Zachanen. Pomer. gra. i W 1663 S 13.
Bolecke Christoph. Parchimo Megapol. 16 gr. i W 1678 S 12.
Boleman Ioh. Halberstad. n. 15 gr. i S 1638 S 17.
Bolenius Christ. Aurica-Fris. 16 gr. i S 1653 S 1.
 — Ioh. Phil. Havella Osnabrug. prom. i W 1703 S 41.
Bölerus Ioh. Geo. Deßavia-Anhalt. n. 16 gr. i W 1650 S 63.
Bolfrasius Car. Christ. Servesta Anhalt. dp. 16 gr. i S 1683 S 5.
Bolhorn Paul. Hamburg. 16 gr. i S 1683 S 91, b. a. 13. X. 1683, m. 29. I. 1685.
Boeliz Gabr. Bergsulcen. Thuring. non compl. 10 gr. i S 1660 M 168.
 — Ioh. Bergsulcen. Thuring. non compl. 10 gr. i S 1660 M 188.
 — Iul. Bergsulcen. Thuring. non compl. 10 gr. i S 1660 M 189.
Böllchen Math. Meseriz. Pol. dp. 16 gr. i S 1690 P 17.
Bollfraß Ioh. Christ. Eusenach. Thuring. 16 gr. i W 1655 M 36.
Bollhagen Laur. Dav. Stargard. Pom. prom. 1 aff. i S 1702 P 150, b. a. und m. 8. II. 1703.
Bollmann Frdr. Christoph. Quedlinburg. dp. 16 gr. i S 1678 S 6, 18 gr. i W 1687 S 23.

- Bollmann** Ioh. Ievera Fris. dp. 16 gr. i S 1679 S 12, 16 gr. i S 1679 S 58.
— Iust. Quedlinburg. 1. Aufl. i S 1697 S 96.
- Bolman** Hnr. Kinderohden. n. 16 gr. i W 1637 S 12.
— Pe. Magdeburg. n. 16 gr. i S 1653 S 83.
- Bolomm** s. Blom.
- Bölschenius** Ioh. Müden. Lüneburg. 16 gr. i S 1658 S 23.
- Bolte** Ioh. Luchtenburgo Hols. 1. Aufl. 8 gr. i S 1699 S 64.
— Wilh. Cellen. Lüneburg. 1. Aufl. i W 1650 S 5.
- Boltz** Christ. al. Boltzius Delitian. (Bendena-) Misn. n. 16 gr. i S 1652 M 103, iur. R. D. Geiero 1660, b. a. 19. IV. 1662, m. 26. I. 1665.
- Boltzender** Ioh. Lipsen. dp. 1. Aufl. i W 1667 M 179.
- Boltzius** s. Boltz.
- Bölzig, Beltzig, -gk, Boltzig, Peltzig** von Andr. Frdr. eq. Sax. dp. 1. Aufl. i S 1682 S 1, 1. Aufl. 8 gr. i W 1690 S 4.
— Balth. Dietr. eq. Sax. dp. 1. Aufl. i S 1682 S 2.
— Ioach. Ern. eq. Misn. dp. 1. Aufl. i S 1683 M 85, 1. Aufl. i W 1688 M 146.
- Boltzovius** Andr. Bernov. March. n. 16 gr. i S 1665 S 53.
- Bolz** Phil. Iac. dp. 22 gr. i S 1659 M 186.
- Bolzcius** Geo. Hnr. Sommerfelden. Lus. dp. 22 gr. i W 1690 P 4, 1. Aufl. i W 1690 P 12.
- Bombach** Melch. Dennestad. Thuring. n. 14 gr. i S 1664 M 32.
- Bomckwitz** Ioh. Smellen. n. 16 gr. i S 1643 M 74.
- Bomsdorff** a. Car. Aug. eq. Misn. dp. et iur. 3. Aufl. i S 1695 M 36.
- Bomsel** Christoph. Krischwitz. n. 16 gr. i S 1658 M 85.
- Bona** s. Bohne.
- Bonacker** Gust. Oppurgo Var. i S 1685 M 229.
- Bonaventura** s. Brelecki Valent. Stanislai.
- Bone** s. Bohne.
- Bonenberg** Nic. Lüneburg. Sax. 16 gr. i W 1667 S 12.
— Sim. Crampa-Holsat. 1. Aufl. i S 1676 S 96.
- Bonenstein** Ioach. Remgerslebia-Magdeburg. n. 16 gr. i S 1661 S 49, 16 gr. i S 1661 S 88.
- Bonhoff** Ioh. Frdr. Hamburg. 16 gr. i W 1653 S 15.
— Volrad. Hamburg. n. 1. Aufl. i S 1648 S 68.
- Bönich** Iac. Ern. Bremen. dp. 22 gr. i W 1687 S 6.
- Bonick** Hnr. s. Pönicke.
- Bönick** s. Bönicke.
- Bonickau** a. s. Ponickau a.
- Bönicke, Böhnigk, Bönick, Bönig, Bönigky, Pönicke** Godfr. Lipsen. n. 16 gr. i S 1655 M 452, iur. R. M. Scherzero 1661, 16 gr. i W 1660 M 91.
— Godfr. Lips. dp. 16 gr. i W 1683 M 31, olim dp., iur. 16 gr. i S 1686 M 240.
— Hnr. Lips. dp. 22 gr. i S 1681 M 51.
— Iac. Lipsen. dp. 22 gr. i W 1669 M 8.
- Bönigk** Pe. Maur. Novioduno Picardiae s. Böhnick.
- Bönigky** s. Bönicke.
- Böning, Boning, -gius** Andr. Göttingen. n. 16 gr. i S 1657 S 33.
— Ioh. Göttingen. n. 16 gr. i S 1649 S 116, gra. i W 1656 S 5.
- Boenisch, Bönisch** Ioh. Sigism. Gröneberga Sil. dp. 16 gr. i S 1686 P 13, 16 gr. i W 1692 P 38.
- Bonitz, -itius** Ioh. Zwönice. Misn. gra. i S 1687 M 124, b. a. 2. V. 1690, m. 29. I. 1691.
- Bonting** Ioh. Wettin. Saxo n. 16 gr. i S 1652 S 44.
- Boone** Phil. Hamburg. dp. 22 gr. i S 1668 S 8, 22 gr. i S 1668 S 37.
- Bopffinger** Ioh. Iac. Halla Suev. i S 1685 B 27.
- Borchens** Ioh. Lübec. 16 gr. i S 1656 S 3.
- Borchers** Gerhard. Bosovien. Hols. 16 gr. i S 1688 S 69.
- Borchold, -dt, -t, Borchhold, Borchholdt** Gerhard. Frdr. Lips. dp. i S 1705 M 26, prom. i W 1705 M 82, b. a. 2. VI. 1708, m. 12. II. 1711.
— Ioh. Andr. Lipsen. dp. 22 gr. i S 1659 M 258.
— Ioh. Christoph. Lipsen. dp. 22 gr. i S 1659 M 259.
— Ioh. Frdr. Lipsien. n. 1. fl. i W 1648 M 32.
— Ioh. Geo. Lipsien. dp. 16 gr. i S 1654 M 77.
— Wern. Mich. Hamburg. m. prom. i W 1707 S 28.
- Borcholten** Hnr. Frd. Lüneburg. 16 gr. i S 1675 S 81.
- Borck, -rk** Christ. Ehrenfried Grimmen. dp. 16 gr. i S 1688 M 24, 1. Aufl. i S 1696 M 224.
- Borck, Burck [a]** Adrian. Bernd eq. Pom. 1. Aufl. 3 gr. i S 1688 S 43.
— Casp. nob. March. 1. Aufl. i S 1653 S 29.
— Casp. Mathi. nob. Pomer. 16 gr. i W 1651 S 14.
— Franc. Hnr. eq. Pom. dp. 1. Aufl. 3 gr. i S 1688 S 15, 1. Aufl. 3 gr. i S 1688 S 64.
— Franc. Ioach. nob. Pomer. 16 gr. i W 1651 S 13.
- Borckholdt** s. Borchold.
- Borckius** Andr. Eythra Misn. n. 16 gr. i S 1656 M 299.
- Bordelius** Ern. Tremonia Westphal. 16 gr. i S 1676 S 43.
- Börfel** Ioh. Lätzen. n. gra. i S 1665 M 210.
- Borghetti** Alex. UlyBipena Lusitan. 1. Aufl. i S 1695 B 18.
- Bork** s. Borck.
- Borkersroda** a. s. Burckersrode von.
- Borlenius** Casp. Lüneburg. extran. 16 gr. i S 1659 S 118.
- Bormann, -man** (vgl. Bornemann u. Bornmann) Balth. al. Bornmann Greffenberg. Sil. prom. 1. Aufl. i W 1700 P 32, b. a. 21. V. 1702.
— Christoph. Sangerhusan. 16 gr. i S 1690 M 201.
— Dan. Somsdorf. dp. et prom. i W 1706 M 10.
— Geo. Hoeckendorf. n. 16 gr. i S 1658 M 127.
- Born, -ius** Christ. Lips. dp. 16 gr. i W 1683 M 100, 1. Aufl. i S 1695 M 78.
— Christ. Lips. dp. 16 gr. i S 1691 M 8, 1. Aufl. i W 1697 M 19.
— Frdr. Lips. dp. 16 gr. i W 1683 M 101.
— Frdr. Tondorf. Thuring. n. 16 gr. i W 1647 M 27.
— Geo. Coburg. 10 gr. i S 1635 B 28.
— Geo. Frdr. Coburg. 1. Aufl. 12 gr. i S 1682 M 268, prom.
— Gotfr. Lips. dp. 16 gr. i W 1683 M 102.
— Gotfr. Pyriz. Pom. prom. i S 1705 S 55.
— Hnr., Rectoris fil., Lipsien. n. gra. i W 1649 M 40, 16 gr. i S 1665 M 99.

- Born** Hnr. Salfeld. Thuring. 16 gr. i S 1665 M 6.
 — Hnr. Christ. Lipsen. dp. 22 gr. i S 1666 M 121.
 — Hnr. Christ. Lips. dp. 16 gr. i S 1691 M 59.
 — Iac. Liebstad., olim dp., iur. 10 gr. i S 1686 M 246.
 — Iac. Lipsen. n. i W 1643 M 2, iuramentum praestitit R. D. Wagner 1658, b. iur. utr. 1. V. 1660, dr. iur. utr. 2. IV. 1663.
 — Iac. Lips. dp. 22 gr. i W 1687 M 18, prom. 1. *off* 6 gr. i S 1701 M 129.
 — Ioh. Franc. Lipsen., Ordinarii fil. et dni. Ioh. Borns facultatis iuridicae subsenioris nepos, dp. 22 gr. i S 1676 M 35, gra. i S 1686 M 298, ob aetatem infra 17 annos stipulata tantum manu promisit, b. iur. utr. 11. IX. 1691, dr. iur. utr. 27. IV. 1693.
 — Ioh. Hnr. Francofurt. ad Moen. prom. 16 gr. i W 1700 B 20.
 — Ioh. Hnr. Schlaiz. Varisc. gra. i S 1646 M 12.
 — Mart. Belgard. Pom. dp. 22 gr. i S 1688 S 34, 16 gr. i S 1688 S 120.
 — Tob. Lips. dp. 16 gr. i W 1683 M 110.
Bornaëus Ioh. Saecus gra. i S 1649 S 105.
Borndien Sebald. Küneberg. March. non compl. 10 gr. i S 1660 P 67.
Bornefeld, Böckel Paul. Lubec. dp. i W 1684 S 3.
Bornemann (vgl. Bormann) Theoph. Gardelegien. March. 16 gr. i W 1668 S 4.
Börner, Börner, Boerner, Bor-, Boernerus, Pörner (vgl. Pörner) Andr. Lipsien. n. 16 gr. i S 1635 M 28.
 — Andr. Frdr. n. 16 gr. i S 1665 M 154.
 — Casp. Annaberg. s. Pörner.
 — Casp. Geringswalden. n. p. i W 1637 M 166.
 — Christ. al. Pörner Lipsien. n. 16 gr. i S 1635 M 29, iur. R. L. Schlutero 1649, b. a. 9. XI. 1649.
 — Christ. Frdr. Dresden. dp. gra. i S 1697 M 10, prom. i W 1700 M 119, b. a. 26. XI. 1701, m. 8. II. 1703.
 — Christ. Frdr. Ronnenburg. 16 gr. i S 1680 M 130, b. a. und m. W 1687, b. theol. 12. IX. 1707, graecae et latinae linguae prof. publ. lic. theol. 20. IX. 1708, dr. theol. 8. XI. 1708.
Börner Christoph. Lengefeld. Misn. dp. 22 gr. i S 1677 M 273, 16 gr. i S 1677 M 109.
 — Christoph. Plauen. n. 13 gr. i W 1637 M 108.
 — Dietr. Christoph. Mecklenburg. dp. 1. *off* i S 1690 S 6.
 — Godfr. Sigism. Dresden. i W 1674 M 50.
 — Hnr. al. Pörner Eisenberg. Thuring. n. 16 gr. i S 1656 M 174.
 — Hnr. Paul. Ronneburg. dp. 18 gr. i S 1708 M 25.
 — Iac. Abr. al. Pörner Ronneburg. Varisc. dp. 16 gr. i S 1659 M 49.
 — Ioh. Byreudth. 12 gr. i S 1635 B 11.
 — Ioh. Kohren. n. 14 gr. i S 1645 M 161.
 — Ioh. Christoph. Erfurt. prom. i S 1707 M 177.
 — Ioh. Dav. Annaeberg. Misn. s. Pörner.
 — Ioh. Geo. Dresden. non compl. 22 gr. i S 1660 M 259, 16 gr. i S 1665 M 80.
 — Ioh. Geo. Dresden. prom. gra. i W 1700 M 150.
 — Ioh. Geo. al. Pörner Ronneburg. Varisc. dp. 16 gr. i S 1659 M 48, 16 gr. i W 1666 M 17.
 — Ioh. Maur. al. Pörner Lipsien. n. 16 gr. i S 1642 M 35, iur. R. D. Ursino 1658.
 — Mart. Altenburg. gra. i W 1645 M 139.
 — Mart. al. Pörner Lipsien. dp. 16 gr. i W 1661 M 69.
 — Mich. Eisenberg. Misnic. (-Osterland.) n. 16 gr. i S 1656 M 140, 16 gr. i S 1668 M 143.
 — Tob. al. Pörner Altenburg. n. 16 gr. i S 1655 M 176.
 — Zach. Ronneburg. dp. et prom. i S 1709 M 91.
Bornholt, -tus Ioh. Bilsena Holsat. dp. gra. i S 1677 S 150, gra. i S 1677 S 80.
Bornholz, -tz Andr. Christ. Arlen. Fris. prom. i W 1707 S 8.
 — Ant. Christ. Ievra Fris. dp. et iur. 1. *off* 22 gr. i S 1693 S 24.
Bornickel Adam. Neyla Var. 16 gr. i W 1687 M 45.
Börnigen Christoph. Altenburg. dp. 16 gr. i S 1672 M 29.
 — Paul. Altenburg. dp. 16 gr. i S 1672 M 103.
Bornitius Ioh. Lipsen. n. gra. ad specimen novi depositoris i W 1663 M 15, 16 gr. i S 1675 M 224.
Bornius s. Born.
Bornmann, -man, -mannus (vgl. Bornemann) Christ. Dolitian. n. 16 gr. i S 1649 M 164, 16 gr. i W 1660 M 55.
 — Christ. Zilenzig. prom. i S 1704 S 40.
 — Christmann. Delitian. n. 16 gr. i S 1661 M 58.
 — Christmann Gotfr. Lätschena Misn. dp. 16 gr. i S 1693 M 21, prom. i W 1703 M 121.
 — Christoph. Abr. Lauben. dp. et prom. 18 gr. i S 1708 P 21.
 — Geo. Delitian. n. 16 gr. i S 1658 M 152.
 — Ioh. Christ. Lauba Lus. dp. 22 gr. i S 1691 P 12, 1. *off* i S 1697 P 85.
 — Ioh. Frdr. al. Bormann Delitian. (Delitio Misn.) dp. 16 gr. i S 1675 M 109, i W 1681 M 82.
 — Ioh. Gotfr. Delicio Misn. dp. 16 gr. i S 1691 M 91.
 — Sam. al. Bormann Delitian. dp. 16 gr. i S 1680 M 109, 16 gr. i S 1688 M 286.
 — Tob. al. Borman Witteberg. 16 gr. i W 1654 S 28.
Bornstedt, Bernstedt Geo. Widtstochio March. 10 gr. i W 1638 S 9.
Bornstein Christoph. Harten. n. 16 gr. i W 1650 M 236.
Bornschein O. Melleren. Thuring. n. 12 gr. i S 1642 M 75.
Bormann Ioh. Frdr. Delitian. s. Bornmann.
Borschius Ioh. Godfr. Sitta-Lusat. dp. 16 gr. i S 1659 P 22.
Borsdörffer Wilh. Geieren. Misn. n. 10 gr. i S 1670 M 113.
Borstell von (a) Christ. Frdr. nob. Anhalt. non compl. $\frac{1}{2}$ *off* 10 gr. i S 1660 S 162.
 — Christ. Hnr. Bärenburg. nob. Anhalt. 22 gr. i W 1634 S 7.
 — Ioh. Hnr. nob. Anhalt. non compl. $\frac{1}{2}$ *off* 10 gr. i S 1660 S 161.
Borstendorffer Christ. Borstendorf. dp. 16 gr. i S 1677 M 204.
Borstorff Hnr. Quedlinburg. dp. 16 gr. i S 1671 S 17.
Bortenreuter (vgl. Portenreiter) Andr. Schneeberg. dp. et prom. i S 1705 M 69.

- Bortenreuter** Ioh. Andr. Schneberga Misn. dp. 16 gr. i S 1688 M 72.
- Bortfeld Thilo** Andr. Kochstad. Sax. nob. non compl. 22 gr. i S 1660 S 95.
- Bortmann** Christ. Oberlichtenau. dp. et iur. 16 gr. i S 1696 M 158.
- Borucker** Mart. Altenburg. dp. 16 gr. i S 1654 M 95.
- Borwiz von Adam** Christ. eq. Sil. dp. et prom. 1 aff. i S 1708 P 8.
- Bösch, -schen** (vgl. Böschchen) Car. Lud. Lips. dp. 16 gr. i S 1698 M 7.
- Ern. Herm. Frdr. Lips. dp. 16 gr. i S 1698 M 19.
- Gottlob Wilh. Lips. dp. i W 1703 M 29, prom. i W 1707 M 50.
- Ioh. Ant. Lips. dp. i S 1704 M 17, prom. i W 1705 M 96.
- Bosche** Ioh. Hnr. Hamburg. prom. 1 aff. i S 1708 S 53.
- Böschen** (vgl. Bösch) Ern. Gänth. Servest. n. 16 gr. i S 1653 S 135.
- Böschgen** Herm. Oldenburg. 20 gr. i S 1650 S 21.
- Bösching** Godfr. Lipsien. n. 16 gr. i S 1652 M 23, 16 gr. i W 1664 M 63.
- Bose, Bohse, Bosius** Alb. Altenburg. n. 13 gr. i W 1634 M 1, iur. Prorect. L. Ittigio.
- Aug. al. Bohse Hallen. dp. 22 gr. i W 1667 S 23, 22 gr. i S 1679 S 33, prom.
- Casp. Lipsien. n. 1 aff. i S 1649 M 218.
- Casp. Lips. dp. 22 gr. i S 1677 M 237.
- Christ. Godfr. Lips. dp. 1 aff. i W 1699 M 1.
- Christoph. Lipsen. n. 16 gr. i S 1655 M 383.
- Christoph. al. Bohse Pißen. Misn. dp. 16 gr. i S 1672 M 30, 16 gr. i W 1672 M 108.
- Conr. Harten. s. Lose.
- Ern. Gottlieb Lipsen. dp. 1 aff. i W 1667 M 173.
- Ern. Gottlieb Lipsen. dp. 22 gr. i S 1674 M 61, 1 aff. i W 1686 M 114, ob aetatem promisit tantum.
- Ern. Wilh. Lips. dp. 1 aff. i W 1699 M 5.
- Geo. Hnr. Lips. dp. 22 gr. i W 1686 M 31.
- Geo. Wilh. Lips. dp. 22 gr. i W 1686 M 35.
- Bose** Godfr. Hallen. n. 16 gr. i W 1644 S 3.
- Godfr. Lipsen. n. 16 gr. i S 1655 M 381.
- Godfr. Christ. Lipsen. dp. 22 gr. i W 1667 M 92, 16 gr. prom. i S 1679 M 265, iur. D. Mylio ao. 1683.
- Godfr. Wilh. Lips. dp. 22 gr. i W 1686 M 44.
- Ioach. Ern. Lipsen. n. 16 gr. i S 1655 M 384.
- Ioh. Andr. al. Bohs Halen. dp. 16 gr. i W 1683 S 5, 16 gr. i W 1683 S 44.
- Ioh. Andr. al. Bohse Hallen. Sax. 16 gr. i S 1684 S 82.
- Ioh. Balth. Martisburg. s. Bose von.
- Ioh. Ern. al. Bosius Lipsen. n. 16 gr. i S 1655 M 380, 16 gr. i W 1672 M 140, b. a. 18. IV. 1673, m. 28. I. 1675.
- Ioh. Frdr. Lipsen. dp. 1 aff. i W 1667 M 172, olim dp., iur. 2 aff. i S 1686 M 258.
- Ioh. Hnr. al. Bohse Halen. dp. 16 gr. i S 1674 S 26.
- Ioh. Iac. al. Bosius Lips. dp. 22 gr. i W 1686 M 75, 2 aff. i S 1697 M 204, b. iur. utr. 2. VIII. 1703.
- Paul. i ?, b. a. 29. III. 1645, m. 31. I. 1650.
- Sam. Lipsen. n. 16 gr. i S 1655 M 382.
- Bose, Bohse, Bosen, Bosius Bosse** von (a) Adam. Hnr. eq. Thuring. dp. 22 gr. i S 1674 M 1.
- Car. a. Netzschkau nob. Varisc. n. 1 aff. i S 1650 M 307, Rectore Dno. Schvendendörffer 1656 inscriptio fuit renovata, iuramentum vero remissum seu dilatatum, quia non erat 17 annorum.
- Car. Alex. eq. Misn. dp. et prom. 4 aff. i S 1703 M 106.
- Car. Ang. eq. Misn. dp. 1 aff. i S 1678 M 7.
- Car. Caes. eq. Misn. dp. 22 gr. i S 1675 M 11, 20 gr. i W 1677 M 61.
- Car. Ern. eq. Thuring. dp. 22 gr. i S 1674 M 13.
- Car. Frdr. eq. Misn. dp. 22 gr. i S 1672 M 11, 1 aff. 8 gr. i W 1679 M 23.
- Car. Godfr. auf Netzschka eq. Varisc. (eq. Misn.) dp. 1 aff. i W 1666 M 47, 1 aff. i S 1673 M 115, promisit tantum propter aetatem immaturam.
- Bose von** Car. Godfr. eq. Misn. dp. 1 aff. i S 1678 M 9, olim dp., iur. 1 aff. i S 1686 M 211.
- Car. Godfr. eq. Misn. dp. et prom. i S 1705 M 76.
- Car. Haub. in Elsterberg. eq. Misn. non complex. 22 gr. i S 1660 M 113.
- Car. O. auf Ermelitz eq. Misn. dp. 24 gr. i S 1654 M 16.
- Car. O. eq. Sax. 22 gr. i S 1669 S 38.
- Car. Wilh. eq. Misn. dp. 22 gr. i S 1672 M 13.
- Car. Zdislau. eq. Varisc. dp. 1 aff. i S 1679 M 20, 1 aff. 8 gr. i S 1679 M 237.
- Christoph. Dietr. eq. Thuring. dp. 22 gr. i S 1674 M 46, 1 aff. i S 1683 M 196.
- Christoph. Theodoric. eq. Misnic. n. 1 aff. i W 1635 M 8.
- Dietr. uff Frankleben nob. Misn. n. 1 aff. i S 1640 M 33.
- Gottlob Sigism. eq. Misn. dp. et iur. 2 aff. 18 gr. i S 1695 M 54.
- Ioach. Christoph. (Schleunizen.) eq. Misn. dp. 1 aff. i S 1677 M 231, i W 1685 M 84.
- Ioach. Dietr. eq. Misn. dp. i W 1685 M 24.
- Ioh. Balth. ep. Thur. (Martisburg.) dp. 22 gr. i S 1674 M 111, 2 aff. i S 1676 M 107.
- Ioh. Car. eq. Misn. dp. 22 gr. i S 1672 M 62, 1 aff. 6 gr. i S 1676 M 109.
- Ioh. Car. a. Netzschkau nob. Varisc. n. 1 aff. i S 1650 M 306, Rectore Dno. Schvendendörffer 1656 inscriptio fuit renovata, iuramentum vero remissum seu dilatatum, quia non erat 17 annorum.
- Ioh. Dietr. eq. Misn. 2 aff. i W 1693 M 58.
- Ioh. Frdr. Car. eq. Misn. dp. et prom. 4 aff. i S 1703 M 134.
- Ioh. Hnr. nob. Oberwunschen. Thuring. (Thuring.) dp. 16 gr. i W 1667 M 103, iur. R. L. Heshusio ao. 1673, 22 gr. i S 1673 M 100.
- Wolf Dietr. eq. Misn. dp. 1 aff. i W 1690 M 19, prom 2 aff. i W 1690 M 72.
- Böse** Andr. Quedlinburg. s. Boße.
- Ioh. Geo. al. Böhsse Ossitien. Misn. dp. 16 gr. i W 1675 M 60.

- Böse** Ioh. Godfr. Ossitien. dp. 16 gr. i W 1675 M 61, olim dep., iur. 16 gr. i S 1686 M 264.
- Bosecke** s. Boßeck.
- Bosen** a eq. s. Bose von.
- Boser** a s. Poser a.
- Bösewetter** Ioh. Cygneus n. 16 gr. i S 1645 M 160.
- Mich. Plavien. dp. 16 gr. i S 1678 M 90.
- Pe. Adorff. n. 14 gr. i W 1637 M 97.
- Bosius** s. Bose.
- Bosius** (a, eq.) s. Bose von.
- Bosner** s. Poßner.
- Bosold** s. Basoldt.
- Bosoldus** s. Besoldus.
- Böß** a s. Beess a.
- Boßard** Dan. Silentio March. 16 gr. i W 1695 S 20.
- Boßaeus** Sam. Wittebergen. Sax. 16 gr. i S 1679 S 76.
- Boße** Andr. al. Böse Quedlinburg. n. 5 $\frac{1}{2}$ gr. i W 1650 S 19.
- Ioh. Casp. Löbeckünen. Sax. 16 gr. i W 1675 S 90.
- Boße** a eq. s. Bose von.
- Boßeck**, Besecke, -ssech, -ßecke, Poßeck Balth. O. Gaudicen. dp. 16 gr. i W 1683 M 9.
- Beniam. Gottlieb Gaudicen. (Gauditio Misn., Lipsien.) dp. 16 gr. i W 1683 M 10, 1 $\frac{1}{2}$ gr. i S 1694 M 178.
- Christ. Hnr. Gauditio Misn. (Gauditio Lips.) dp. 16 gr. i S 1688 M 30, 1 $\frac{1}{2}$ gr. i W 1699 M 41, b. a. 1. XII. 1703, m. 5. II. 1705.
- Ioh. Gaudicen. (Gaudicio-) Misn. dp. i W 1674 M 86, gra. i W 1686 M 126, b. a. 28. IV. 1688, m. 30. I. 1690, b. iur. utr. 13. II. 1700, dr. iur. utr. 20. IX. 1703.
- Boßelmann** Reinhold. Elbing. prom. 1 $\frac{1}{2}$ gr. i W 1701 P 13.
- Boßenius** Ioh. Ioach. Clausdal. Sax. dp. et iur. 1 $\frac{1}{2}$ gr. 22 gr. i S 1699 S 30.
- Bossert**, -ssertus, -bertus Adam. Osmünda-Sax. dp. 16 gr. i S 1671 S 23, 13 gr. i W 1673 S 22.
- Ioh. Andr. Martisburg. n. 16 gr. i S 1650 M 233, iur. R. D. Michaelis 1655, 16 gr. i S 1655 M 31.
- Bossirer** Ioh. Neostad. Varisc. n. 11 gr. i S 1647 M 189.
- Boßner** s. Poßner.
- Bostel**, -ll, von Andr. Hamburg. 1 $\frac{1}{2}$ gr. i S 1695 S 43.
- Bostel** Basil. Hamburg. 1 $\frac{1}{2}$ gr. i S 1695 S 46.
- Nic. Stada Bremen. dp. 22 gr. i S 1688 S 35, 16 gr. i S 1688 S 125.
- Boster** Hnr. Aemilebien. Thuring. n. 16 gr. i S 1649 M 145.
- Phil. Aemilebien. Thuring. n. 16 gr. i S 1649 M 144.
- Botenius** Mich. Andr. Orleshusa Thur. prom. 18 gr. i W 1700 M 176.
- Botfeld** Car. Hnr. Kinderen. Sax. n. 16 gr. i S 1661 S 16.
- Frdr. Godfr. Kinderen. Sax. n. 16 gr. i S 1661 S 35.
- Botfeld** von s. Bothfeld von.
- Bötger** Mich. Isenac. n. 16 gr. i S 1653 B 43.
- Both** s. Bothe.
- Bothast** Ioh. Casp. Heringen. Thuring. n. 16 gr. i S 1653 M 112.
- Bothe**, Both Abr. Dresden. n. 12 gr. i S 1635 M 50.
- Christoph. Zwencav. Misn. dp. 16 gr. i S 1675 M 31, 16 gr. i S 1675 M 185.
- Ioh. Andr. Lipsen. n. gra. i S 1655 M 336.
- Ioh. Christ. Dresden. dp. 22 gr. i S 1663 M 142.
- Ioh. Godfr. al. Rothe Dresden. n. gra. i S 1655 M 337.
- Iust. Geo. Wernigeroden. Sax. i W 1685 S 43.
- Bothen** Christoph. Bremen. 1 $\frac{1}{2}$ gr. i S 1695 S 51.
- Bothfeld**, Bot-, Bottfeldt von Hnr. Andr. uff Geisa nob. Misn. n. 16 gr. i S 1648 M 230, iur. R. D. Michaelis 1655, 24 gr. i S 1655 M 32.
- Melch. Caes. nob. Misn. n. 16 gr. i S 1652 M 107.
- Bötig** Christ. Budißin. Lusat. dp. 18 gr. i S 1667 P 35.
- Bötner** Math. Senftenberg. n. 12 gr. i S 1636 P 33.
- Boetner**, -erus s. Böttner.
- Böttcher**, -ger (vgl. Böttger, Bötticher, Böttiger) Alb. Stolberg. Misn. m. 1 $\frac{1}{2}$ gr. i S 1693 M 150.
- Ioh. Christ. al. Böttger Torgen. dp. 16 gr. i S 1686 M 79, 1 $\frac{1}{2}$ gr. i W 1688 M 149.
- Ioh. Gotfr. al. Böttger Altherzberg. dp. 16 gr. i S 1698 S 2, prom. i W 1707 S 21.
- Salom. Frdr. dp. et iur. 1 $\frac{1}{2}$ gr. 16 gr. i S 1699 M 132.
- Bottfeldt** von s. Bothfeld.
- Böttger**, -erus (vgl. Böttcher, Bötticher, Böttiger) Abr. al. Böttiger Gottlob Dresden. dp. et prom. i W 1703 M 54, b. a. und m. 10. II. 1707.
- Aegid. Coesfeld. n. 10 gr. i S 1635 S 18.
- Christ. Frdr. Dresden. dp. i S 1705 M 5.
- Christ. Frdr. Lips. dp. et prom. 1 $\frac{1}{2}$ gr. 22 gr. i W 1700 M 83, b. a. 28. XI. 1705, m. 10. II. 1707.
- Hnr. Mich. Fleminga Misn. dp. 9 gr. i S 1703 M 46, prom. 18 gr. i S 1703 M 203.
- Ioh. Christ. Torgen. s. Böttcher.
- Ioh. Geo. Annaeberg. 18 gr. i S 1697 M 193.
- Ioh. Gotfr. Altherzbergen. s. Böttcher.
- Ioh. Hnr. Dresden. dp. 16 gr. i S 1688 M 110.
- Ioh. Nic. Bleicheroden. n. 16 gr. i S 1655 M 162.
- Melch. Hnr. Nordhusan. dp. et prom. i S 1705 M 148.
- Bottich** Casp. Misnen. n. 16 gr. i S 1645 M 43.
- Dav. Belgera Misn. dp. 16 gr. i S 1683 M 49.
- Ioh. Gottlieb Innersdorf. dp. et prom. i W 1703 M 86.
- Laur. al. Böttig Belgeran. n. 16 gr. i W 1650 M 199.
- Bötticher**, Botticherus (vgl. Böttcher, Böttger, Böttiger) Christ. Grynham. n. 16 gr. i S 1664 M 40.
- Christ. Grynham. Misn. 18 gr. i W 1683 M 122.
- Ern. Zachar. Franckenhusan. Thur. dp. et prom. i S 1705 M 89.
- Frdr. Bened. Primislav. March. 1 $\frac{1}{2}$ gr. i W 1690 S 13.
- Geo. Zach. al. Betticher Altenburg n. 16 gr. i S 1648 M 138.
- Godfr. Ascanien. Sax. dp. 22 gr. i W 1675 S 5, 16 gr. i W 1675 S 49.
- Godfr. Grünham. Misn. n. 1 $\frac{1}{2}$ gr. i W 1659 M 41.
- Godfr. Ern. Altenburg. dp. et prom. 1 $\frac{1}{2}$ gr. 12 gr. i S 1703 M 124.
- Hnr. Godfr. al. Böttger Reichstad. (-Misn.) dp. 16 gr. i S 1663 M 103, 12 gr. i S 1674 M 271.

- Bötticher** Hnr. Mich. Fleming. Misn. s. Böttger.
 — Ioach. Iust. Helmstad. prom. 1 *apf* i S 1691 S 78.
 — Ioh. Altenburg. dp. 16 *gr* i W 1656 M 134.
 — Ioh. al. Böttiger Frondorf. n. 10 *gr* i S 1664 M 66.
 — Ioh. Christ. Höckstad. Sax. dp. 16 *gr* i S 1691 S 6.
 — Ioh. Christ. Pauscha Osterland. prom. 1 *apf* i S 1709 M 117.
 — Ioh. Herm. Mühlhusin. dp. 16 *gr* i W 1661 S 24.
 — Ioh. Nic. Stolberga Misn. dp. et iur. 1 *apf* 14 *gr* i S 1686 M 200, olim dp., iur. 16 *gr* i W 1686 M 274.
 — Ioh. Thom. Primislav. March. 1 *apf* i W 1690 S 29.
 — Iust. Hnr. Franckenhusan. Thuring. 16 *gr* i W 1652 M 11.
 — Iust. Pe. Franckenhusa Thur. 1 *apf* i S 1687 M 156.
 — Lud. Frdr. Francohusa Thur. dp. et prom. i W 1707 M 31.
 — Pe. al. Böttiger Flemming. n. 16 *gr* i S 1655 M 250.
 — Sam. Einsidel. Chemnic. n. 16 *gr* i S 1649 M 21, iur. R. D. Lang. 1655.
 — Theod. Grünhayn. Misn. dp. 10 *gr* i W 1675 M 18, 1 *apf* 8 *gr* i S 1681 M 243.
 — Tob. Frondorf. 22 *gr* i W 1649 M 6.
Böttig Laur. Belgeran. s. Bottich.
Böttiger, **Böttiger** (vgl. Böttcher, Bötticher, Böttger) Adam. Northusan. n. 16 *gr* i S 1652 M 129.
 — Adam. Hnr. al. Böttiger Luzena Misn. dp. 16 *gr* i S 1691 M 4, 1 *apf* i S 1698 M 162.
 — Andr. Ascanien. n. 16 *gr* i S 1642 S 65.
 — Aug. Friedmann Isleben. dp. 22 *gr* i S 1677 S 149.
 — Car. Gustav. al. Bötticher Hallen. n. 16 *gr* i W 1650 S 16.
 — Casp. Mart. Wismar. 16 *gr* i W 1686 S 41.
 — Christ. Mittweid. n. 16 *gr* i S 1641 M 27, 16 *gr* i S 1641 M.
 — Christ. Valerian. Ortruff. 16 *gr* i S 1647 M 60.
 — Dan. Mittweiden. n. 16 *gr* i S 1641 M 53.
Böttiger Elias Isleben. 16 *gr* i S 1676 S 41.
 — Ern. Christoph. Woldenberg. March. gra. i S 1694 S 65.
 — Ern. Frdr. Isleben. dp. 22 *gr* i S 1677 S 125.
 — Godfr. al. Bötticher Bornen. dp. 16 *gr* i W 1661 M 135, 16 *gr* i W 1667 M 21.
 — Gottlieb Ehrenfried Belgra Misn. dp. et prom. 18 *gr* i S 1708 M 99.
 — Gottwald. Grünhain. Misn. non compl. 16 *gr* i S 1660 M 155, 16 *gr* i W 1663 M 36.
 — Hnr. Godfr. Hallen. n. gra. i S 1640 S 15, iur. R. D. F. Romano.
 — Ioach. Christoph. Kirchaymen. Lusat. n. 16 *gr* i S 1653 P 98.
 — Ioh. Numburg. dp. 16 *gr* i S 1678 M 52.
 — Ioh. Saiden. n. 10 *gr* i S 1636 M 116.
 — Ioh. Torgav. n. 16 *gr* i S 1652 M 415.
 — Ioh. Christoph. Grünhayn. dp. et iur. i S 1685 M 181.
 — Ioh. Christoph. Mühlhusin. dp. 16 *gr* i S 1674 M 128.
 — Ioh. Dav. Lips. dp. 16 *gr* i S 1687 M 47.
 — Ioh. Gotthelf Hallen. Sax. n. 22 *gr* i S 1670 S 47.
 — Ioh. Mathi. Orlishusen. Thur. prom. i W 1704 M 80.
 — Tob. Mülhusan. dp. 16 *gr* i W 1667 M 99.
Böttner, **Boettner**, -erus. Casp. Damian. Friedersdorf. Lus. dp. et prom. i S 1705 P 10.
 — Christ. Friderisdorf. Lus. (Friedersdorf.) dp. 18 *gr* i S 1703 P 3, prom. 1 *apf* i W 1708 P 28.
 — Conr. al. Boetnero. Boetnerus Lauba Lus. dp. 16 *gr* i S 1691 P 7, 1 *apf* i S 1698 P 77, b. a. 10. X. 1698, m. 23. I. 1700.
 — Godfr. Friderisdorf. Lus. (Friderisdorfio Siles.) dp. et iur. 1 *apf* 22 *gr* i S 1699 P 25, b. a. 11. XII. 1699, m. 26. I. 1702.
 — Godfr. Lemberg. Siles. (Leorin. -, Schoßdorfen. Siles.) non compl. 16 *gr* i S 1660 P 55, 16 *gr* i S 1669 P 73, b. a. circa solstitium aestiv. S 1670, m. 25. I. 1672.
 — Gottlieb Luba Lus. prom. 1 *apf* i W 1708 P 34.
Böttner Ioh. Dresden. s. Bättner.
 — Ion. Pretzschendorff. n. 16 *gr* i S 1652 M 265.
Boetzinger Alex. Dav. Regiomontan. Franc. prom. i W 1706 B 3.
 — Ioh. Imman. Holzhusa Franc. dp. et prom. 1 *apf* 22 *gr* i S 1701 B 18.
Bourdon Car. Casella Heß. prom., debet. i W 1702 B 6.
Box s. Buchsius.
Böx Ioh. Dramburg. Neo March. prom. i W 1706 S 8.
Boxberg Melch. Stolberg. n. 16 *gr* i S 1655 S 44.
Boxberg, -gk, **Boxberger** von (a) Christoph. Car. in Saxenbergk Bohem. n. 1 *apf* i S 1646 P 13.
 — Frdr. Willh. uff Saxenbergk n. 1 *apf* i S 1635 M 146.
Boy (vgl. Boye) Esdras Kilon. Holsat. 16 *gr* i S 1671 S 63.
 — Olaus Suecus i W 1685 S 46.
Boyda Ioh. Conr. Bitterfeld. dp. 16 *gr* i S 1672 S 25.
Boye (vgl. Boy) Christ. Frdr. Razeburg. 16 *gr* i W 1678 S 11.
 — Godfr. al. Boy Amsdorf. Sax. dp. 10 *gr* i S 1673 S 12.
 — Ioh. Lud. Regiomontan. Pruß. prom. i S 1707 P 50.
Boyge Elias Callisien. Neomarch. 16 *gr* i S 1671 S 60.
Boyneburg, **Boynenburg** von Ioh. Christ. in Dippach n. 15 *gr* i S 1635 B 5.
Boyse Lorentz Leonh. Flensburgen. Dan. i W 1654 S 24.
Boysen, **Boisen** Broderus Husio-Holsat. 22 *gr* i W 1670 S 4.
 — Mart. Husumo Schlesvic. prom. 1 *apf* 12 *gr* i S 1703 S 88.
Boezo Godfr. Hnr. Lipsien. n. 1 *fl* i S 1649 M 230, iur. R. D. Ittig 1662.
 — Mich. Frdr. Lipsien. n. 1 *fl* i S 1649 M 231.
Braband Ioh. Alb. Perleberga March. 20 *gr* i W 1688 S 39.
 — Maur. Lübec. 22 *gr* i W 1655 S 8.
Brabender Hnr. Goldinga-Curland. 16 *gr* i S 1674 P 72.
Brach Andr. Hallen. s. Bratz.
 — Iustin. Isemacen. Thur. n. 16 *gr* i W 1653 M 155.
Brachius Theophil. Lignic. gra. i S 1636 P 7.

- Brachmannus** Ioh. Hirschberg. Siles. dp. 22 gr. i S 1659 P 38.
- Brachvogel**, -ll Ioh. Geo. Beyer-Naumburg. 16 gr. i S 1665 M 5.
- Melch. Baier-Numburg. n. 16 gr. i S 1652 M 420.
- Melch. Nimic. Siles. n. 16 gr. i W 1645 P 37, iur. R. D. Q. Schachero.
- Tob. Beyer-Numburg. Thuring. 10 gr. i S 1660 M 4.
- Brackenhausen** Sam. 16 gr. i S 1680 M 199.
- Brackenhofferus** Elias Argentorat. 1 *off* i W 1686 B 14.
- Brackermann** Ioh. Frdr. Dantisc. 16 gr. i W 1651 P 7.
- Brade** Ioh. Delitian. n. 13 gr. i S 1653 M 250.
- Brademann** Dav. Kyric. March. dp. 22 gr. i W 1691 S 7, 16 gr. i W 1691 S 38.
- Brader**, -erns Geo. Phil. Monachomontan. dp. 16 gr. i S 1663 M 191.
- Paul. Curia-Varisc. 12 gr. i S 1642 B 4.
- Brager** Hnr. Aug. Ronneburg. dp. et inscriptus prom. 2 *off* i W 1699 M 29.
- Brambach** Ioh. Christoph. Quedlinburg. n. 16 gr. i W 1657 S 28.
- Severin. Belgeren. n. 16 gr. i S 1665 M 151.
- Brambrisch**, Branborsch Conr. Moeno-Francofurt. 16 gr. i W 1662 B 3.
- Braemerus** Hnr. Tonninga Eiderstad. 16 gr. i S 1688 S 82.
- Brameyer** Ioh. Hamburg. dp. et prom. i S 1706 S 16.
- Brammerus** Dav. Iüterboc. Sax. dp. et prom. gra. i S 1701 S 11.
- Branborsch** s. Brambrisch.
- Brand** (vgl. Brandt) Andr. Stargard. Pom. dp. et prom. i S 1705 S 5.
- Dav. Marienburgo Boruss. 1 *off* i S 1694 P 79.
- Dav. Hnr. Altenburg. Misn. non compl. 22 gr. i S 1660 M 102.
- Eman. Leberecht Cotinen. Anh. dp. 16 gr. i S 1695 S 2.
- Ioh. e Ducatu Bremen. Buxtehudan. i W 1674 S 15.
- Ioh. Cötana Anhalt. dp. 16 gr. i W 1683 S 6.
- Ioh. Bogislav. Sonderburgo-Holsat. 16 gr. i S 1676 S 69.
- Brand** Ioh. Dav. Cotena (Cothena-) Anhaltin. dp. 16 gr. i W 1683 S 7, 1 *off* i W 1694 S 60.
- Ioh. Geo. Cotinen. Anhalt. dp. 16 gr. i S 1695 S 5.
- Ioh. Sethus Beisena Magdeburg. Sax. dp. 16 gr. i S 1692 S 2.
- Nic. Sonderburg. Hols. prom. 1 *off* i W 1700 S 85.
- Paul. Sonderburgo Holsat. 16 gr. i W 1672 S 43.
- Wilh. Ievra Fris. dp. gra. i S 1687 S 33, gra. i S 1687 S 82.
- Brand von Erasm. uf Gelscha, Haardorff, KleinHelmßdorff und Langenleube** n. 1 *off* i S 1648 M 210.
- Frdr. Wilh. uf Gelscha, Haardorff, KleinHelmßdorff und Langenleube n. 1 *off* i S 1648 M 211.
- Brand von Lindau** Adam. Hnr. eq. Sax. prom. i W 1700 S 27.
- Ioh. Christoph. eq. Sax. i W 1674 S 19.
- Brandau** Mathi. Hamburg. dp. 22 gr. i S 1686 S 20.
- Brandberg** Andr. Suecus 16 gr. i W 1683 S 24.
- Brandburgius** Ioh. Osterburg. Brandeburg. n. 3 gr. i S 1637 S 7.
- Brandenbergk** Pe. Falocna-Cupromontanorum-Suecus 22 gr. i W 1666 S 17.
- Brandenburg**, -gius Balth. Christ. Gothan. 18 gr. i W 1689 M 8.
- Ioh. Christ. Sandovicen. Sax. dp. et prom. 1 *off* 18 gr. i S 1703 S 32.
- Ioh. Sigism. Nauena March. dp. et prom. gra. i W 1700 S 23.
- Brandenstein de Christ. eq. Misn.** dp. et iur. 2 *off* i W 1691 M 74.
- Christ. uff Wernburgk nob. Misn. n. 1 Reingoldflore. i W 1639 M 1.
- Geo. Conr. eq. Var. dp. 1 *off* i S 1680 B 3.
- Geo. Hnr. eq. Misn. (Thur.) dp. 1 *off* i S 1680 M 43, 1 *off* 3 gr. i S 1680 M 149.
- Schweibold. Ehrenfried eq. Misn. dp. i W 1674 M 85.
- Sigism. Frdr. nob. Misnic. n. 16 gr. i S 1650 M 206.
- Wolf Geo. eq. Misn. dp. i W 1674 M 84.
- Wolf Hnr. eq. Misn. dp. i W 1674 M 83, prom. 20 gr. i S 1676 M 142, iur. R. Pfauzio ao. 1678, 18 gr. i S 1678 M 223.
- Brandes**, -esius Christoph. Hnr. Hildesheim. 14 gr. i W 1648 S 10.
- Frdr. Lud. Spiren. n. 1 *off* 3 gr. i W 1648 B 5.
- Ioh. Lauterbac. n. 16 gr. i S 1655 B 30.
- Ioh. Lauterbac. n. 16 gr. i S 1655 B 31.
- Ioh. Tob. Mözling. Sax. n. 16 gr. i S 1661 S 86.
- Nic. Sonderburgen. 16 gr. i S 1672 S 70.
- Pe. Sonderburg. 16 gr. i S 1672 S 72.
- Brandis**, -isius Adam. Godfr. Numburg. dp. gra. i S 1679 M 4, gra. i S 1679 M 229.
- Dan. Wechselburgen. n. 16 gr. i S 1651 M 29, iur. R. D. Ittigio 1662.
- Hnr. Casp. Langensalza Thur. prom. 1 *off* 8 gr. i W 1700 M 134.
- Pe. Lubec. 1 *off* i S 1693 S 116.
- Brandiß** Ioh. Aug. Erxlebia Sax. 16 gr. i S 1684 S 72.
- Brands**, Bernds Alb. Oschersleben. n. 16 gr. i S 1657 S 32.
- Brandstein** Geo. Abr. in Zöschen n. 16 gr. i S 1646 M 32.
- Brandt** (vgl. Brand) Christ. Ern. al. Brand Bernburg. n. 16 gr. i S 1658 S 57, stipulata manu prom. 16 gr. i S 1665 S 7.
- Christoph. Fehrbellin. March. dp. 22 gr. i W 1687 S 2, 16 gr. i W 1687 S 16.
- Geo. Ern. Pensla Anhalt. 16 gr. i S 1692 S 47.
- Geo. Frdr. Anhalt. n. fr. $\frac{1}{2}$ *off* 9 gr. i S 1648 S 56.
- Godfr. Beesen. dp. 22 gr. i S 1663 S 73.
- Ioh. Anhalt. n. fr. $\frac{1}{2}$ *off* 9 gr. i S 1648 S 57.
- Ioh. al. Brand Calben. Sax. 8 gr. i W 1658 S 8.
- Ioh. Lubec. 1 *off* i S 1698 S 70.
- Ioh. Nordburgo Cimber prom. i S 1705 S 61.
- Ioh. Dav. Reichenbach. n. 16 gr. i S 1640 M 80, iur. R. A. Mosbachio.
- Ioh. Gottlieb al. Brand Freyenwalden. ad Oderam. dp. gra. i S 1700 S 13, prom. gra. i S 1700 S 76.
- Laur. Vratislaven. n. 16 gr. i S 1645 P 31.

- Brandt** Mathi. Iac. Parchim. Meclenburg. i S 1685 S 101.
- Brans** Andr. Kütten. n. gra. i S 1648 M 223.
- Brantz** Adolph. Hamburg. 1 *af* i W 1677 S 29, propter aetatem immaturam promisit tantum.
- Ioh. Iac. Argentoraten. 16 *gr* i S 1649 B 1.
- Ioh. Paul. Argentinien. 1 *af* i S 1691 B 35.
- Brasch** Christ. Frdr. Haffnien. 1 *af* i S 1692 S 37.
- Frdr. Luneburg. dp. et iur. 1 *af* 22 *gr* i S 1691 S 23.
- Brasche** Geo. Lütkenburg. Holsat. 16 *gr* i S 1653 S 23.
- Hnr. Hamburg. 16 *gr* i S 1657 S 12.
- Ioh. Lubec. 1 *af* i S 1695 S 67.
- Marc. Holsat. i S 1685 S 98.
- Braschius** Hnr. Embdan. 16 *gr* i S 1658 S 17.
- Iac. Parchum. Megapol. 1 *af* i S 1689 S 88.
- Braestedt** Ioh. Siegm. Vratislav. dp. et iur. 1 *af* 22 *gr* i S 1693 P 58, b. a. 21. IV. 1690.
- Bratisius** Christoph. Hirschberg. 16 *gr* i W 1661 P 5.
- Bratz**, -ch Andr. Hallen. Sax. dp. 22 *gr* i S 1669 S 48.
- Braude** Ioh. Christoph. Genantstein. n. 16 *gr* i S 1655 M 342.
- Brauer** Car. Hallen. n. 16 *gr* i S 1645 S 11.
- Christoph. Ehrnfridendorff. n. 16 *gr* i S 1641 M 23.
- Dav. Waltheim. Misn. (Waldheim.) dp. 16 *gr* i S 1686 M 40, 12 *gr* i S 1692 M 84.
- Herm. Hamburg. m. 16 *gr* i W 1678 S 20.
- Ioh. Hnr. Bitterfeld. Sax. dp. et prom. i W 1707 S 7.
- Ioh. Hnr. Hänstad. Dithmars. 1 *af* i W 1690 S 26.
- Mathi. Mansfeld. dp. 16 *gr* i S 1671 S 11, 16 *gr* i S 1684 S 92.
- Sam. Libenav. dp. 22 *gr* i S 1675 M 162, 16 *gr* i S 1675 M 285.
- Brauer** Christoph. Hirschberg. n. 16 *gr* i S 1655 P 78.
- Braun** (vgl. Braune) Aug. Ioh. Barbyen. Sax. n. 16 *gr* i S 1661 S 9.
- Christfried Mägellen. dp. 16 *gr* i S 1659 M 92.
- Braun** Christ. al. Braune Mäglen. i 16 *gr* i W 1662 M 24.
- Christ. Holsat. dp. 22 *gr* i W 1672 S 1.
- Christ. Frdr. Mägella-Misn. dp. 16 *gr* i S 1669 M 114.
- Christoph. Rochlic. n. 16 *gr* i S 1652 M 458.
- Dan. al. Brun Alt Mittweiden. n. 16 *gr* i W 1650 M 142, 16 *gr* i W 1656 M 3, iur. 22. Octobris.
- Dan. Oldenvorden. n. 16 *gr* i S 1655 S 52, 1 *af* i S 1667 S 75.
- Dominic. Rüttena Tyrol. prom. i S 1708 B 10.
- Franc. Christoph. Zoßena March. 12 *gr* i S 1694 S 66.
- Geo. Christoph. Ossatien. Misn. n. 1 *fl* i W 1646 M 61.
- Godfr. Friberg. Misn. non compl. 16 *gr* i S 1660 M 151.
- Godfr. Christ. Freiberg. dp. 16 *gr* i S 1677 M 158, 16 *gr* i W 1683 M 135.
- Hnr. Dresden. n. 16 *gr* i S 1651 M 135.
- Iac. Salzunga-Thuring. n. 16 *gr* i S 1656 M 90.
- Iac. Schönbeccen. Saxo n. 16 *gr* i W 1653 S 55.
- Ioh. al. Brun Alt Mittweiden. n. 16 *gr* i W 1650 M 141, iur. R. L. Slutero 1657.
- Ioh. Neokirch. Varisc. dp. gra. i S 1659 M 131.
- Ioh. al. Braune Plavia Var. dp. et prom. i S 1705 M 110.
- Ioh. Adam. Neokirch. Varisc. dp. gra. i S 1659 M 132.
- Ioh. Bernh. Strausfurt. prom. 1 *af* i S 1703 M 211.
- Ioh. Christoph. Curien. Franc. dp. 16 *gr* i W 1700 B 1, prom., debet, i W 1700 B 19.
- Ioh. Christoph. Curia Var. dp. et prom. 1 *af* 16 *gr* i W 1700 B 4.
- Ioh. Christoph. Lipsien. n. 16 *gr* i S 1636 M 122, iur. R. M. Preibisio.
- Ioh. Christoph. Stargard. Pom. 16 *gr* i S 1684 S 67.
- Ioh. Dan. Mägella-Misn. dp. 16 *gr* i S 1669 M 115.
- Ioh. Dav. Plavien. n. 16 *gr* i S 1653 M 316.
- Ioh. Frdr. Buchen. Misn. dp. 16 *gr* i S 1679 M 146.
- Braun** Ioh. Frdr. Obstien., olim dp., iur. 16 *gr* i S 1686 M 259.
- Ioh. Frdr. Plavien. n. 16 *gr* i S 1653 M 317.
- Ioh. Geo. Wendelstein. dp. 22 *gr* i S 1667 M 167.
- Ioh. Sebast. Curia-Varisc. non compl. 16 *gr* i S 1660 M 202.
- Ioh. Sebast. Strausfurt. Thuring. dp. gra. i S 1667 M 35.
- Ioh. Theod. Arthera Mansfeld. dp. 22 *gr* i S 1667 S 28.
- Ioh. Tob. Salzunga Franc. 16 *gr* i W 1689 B 12.
- Ioh. Valerian. Lisnicen. 24 *gr* i S 1655 M 458.
- Ioh. Volckmar. Erfurt. prom. i W 1705 M 130.
- Math. Leisnic. n. 1 *fl* i S 1638 M 13.
- Math. Valerian. Leisnic. n. 24 *gr* i S 1655 M 440.
- Pe. Meltorph. n. 16 *gr* i S 1658 S 133.
- Sam. Brig. n. 19 *gr* i S 1664 P 23.
- Valent. Leisnic. n. 1 *fl* i W 1646 M 60.
- Valent. Ortraf. Thuring. n. 16 *gr* i S 1653 M 87.
- Wilh. Strasburg. Thuring. 16 *gr* i S 1660 M 11.
- Braun** a Ern. Conr. eq. Sil. dp. et iur. 3 *af* 2 *gr* i W 1695 P 1.
- Geo. Christoph. von Pesnau nob. Misn. dp. 1 *af* i S 1669 M 121, 1 *af* i W 1683 M 133.
- Ioach. Sigism. eq. Siles. 16 *gr* i W 1645 P 24.
- Ioh. Ern. eq. Misn. dp. 1 *af* i S 1689 M 59, 1 *af* i S 1689 M 176.
- Ioh. Geo. von Pesnau 1 *af* i W 1671 M 56.
- Braunart**, -nardt, Braunhart Abr. Langenleuben. n. 16 *gr* i S 1655 M 249.
- Ioh. Mart. Langenleuben. n. 16 *gr* i S 1655 M 248, iur. R. D. Ittig. 1666.
- Mich. Langenleiben. Misn. (Langenleuben.) dp. gra. i W 1672 M 80, 16 *gr* i S 1678 M 214.
- Braune** (vgl. Braun) Ern. Aldenburg. n. 16 *gr* i S 1645 M 98.
- Frdr. Geran. dp. 16 *gr* i W 1656 M 73.
- Ioh. Dietr. Altenburg. n. 16 *gr* i S 1641 M 109, iur. R. L. Schlutero.

- Braunhart** s. Braunart.
- Bräunlich** Ioh. Christoph. Weida Varisc. dp. 16 gr. i S 1690 M 78.
- Brauns** Herm. Frdr. Magdeburg. dp. et iur. 1 *off* 22 gr. i S 1697 S 21, b. a. 13. VIII. 1698.
- Braunschmiedt** Phil. Hnr. Byrutho-Franc. n. 16 gr. i S 1650 B 19.
- Braunschweig** Geo. Colbergen. Pomer. 1 *off* i S 1673 S 21.
- Herm. Dondanga-Curland. 1 *off* i W 1676 P 13.
- Iac. Christ. Stolpa Pom. prom. 1 *off* i S 1703 S 64.
- Phil. Sedin. Pom. prom. 1 *off* 12 gr. i S 1703 S 91.
- Braunschweig von Hnr.** nob. Pomer. 16 gr. i W 1655 S 31.
- Math. Colbergen. 16 gr. i S 1674 S 101.
- Braunsdorff** Elias Odera-Misn. n. gra. i S 1661 M 81.
- Geo. Paul. Haynichen. dp. 16 gr. i S 1700 M 27.
- Ioh. Gottlieb Rötha. Misn. dp. et prom. 1 *off* 10 gr. i W 1700 M 94.
- Braunßheim** Christ. Hayna-Misn. n. 16 gr. i S 1653 M 173.
- Brause** (vgl. Brauße) Andr. Volkmerizo-Sax. n. 16 gr. i S 1661 S 3.
- Sam. Altenburgen. Misn. dp. gra. i W 1679 M 13, gra. i W 1679 M 73.
- Tob. Bornen. n. 16 gr. i S 1640 M 132.
- Brauße, Brause** (vgl. das.) Christ. Düban. (Duben. Sax.), dp. 1 *off* i W 1693 S 3, prom. 1 *off* i W 1701 S 11.
- Ioh. Christoph. Dubena Sax. dp. et prom. i W 1707 S 5.
- Braußer, Prauser** Gottlieb (Theophil.) Vratislav. prom. 1 *off* i S 1702 P 115, b. a. und m. 5. II. 1705.
- Bräutigamb, Breutigam** Balth. Halen. n. 13 gr. i S 1656 S 64.
- Brave** Ioh. Gotfr. Belgard. Pom. prom. 1 *off* i S 1709 S 46.
- Brebis, -isius, -iß** Ioh. Christ. Curien. 1 *off* i S 1666 B 5.
- Ioh. Frdr. Curia Varisc. 1 *off* i W 1688 B 21.
- Ioh. Geo. Curia Varisc. 16 gr. i S 1691 B 26.
- Ioh. Leonhard. Barutho Franc. dp. et iur. 16 gr. i S 1682 B 11.
- Bredaw a s. Bredow a.**
- Bredefeldt** s. Breitfeldt.
- Bredels** Bartholom. Regiomontan. i ? b. a. und m. 24. I. 1667.
- Bredenfeldt** s. Breitfeldt.
- Bredenovius** Christoph. Callen. Lusat. n. 16 gr. i S 1650 P 61.
- Brednitz** s. Bretnütz.
- Bredow, -awa** Erasm. Ehrenreich eq. March. dp. 16 gr. i S 1659 S 109.
- Henn. Casp. eq. March. dp. 16 gr. i S 1659 S 110.
- Param. [?] Mathi. eq. March. dp. 16 gr. i S 1659 S 108.
- Wichard. Frdr. eq. March. 22 gr. i S 1679 S 78.
- Bredschneider, Bredtschneider** s. Brettschneider.
- Brehm, -me** (vgl. Brehme) Geo. Dietr. Altenburg. dp. 16 gr. i S 1679 M 76.
- Ioh. Christoph. Smalcalden. (Smalcaldia Hass.) dp. 16 gr. i S 1667 B 1, 16 gr. i S 1673 B 16.
- Ioh. Geo. al. Brem Altenburg. dp. 16 gr. i S 1667 M 198, 16 gr. i S 1679 M 295.
- Ioh. Mich. Coburg. prom. i W 1704 B 9.
- Ioh. Nic. al. Pehm Smalcalden. dp. 16 gr. i S 1667 B 3.
- Ioh. Salom. Smalcalden. dp. 16 gr. i S 1667 B 2.
- Wilh. Chillionen. Holsat. 1 *off* i S 1648 S 24.
- Brehme** (vgl. Brehm) Dav. Elricen. Cherusc. Thuring. n. 16 gr. i S 1648 M 237.
- Paul. Christ. Schneberg. n. 16 gr. i S 1653 M 310.
- Brehmer, -erus** (vgl. Bremer) Ioh. Geo. al. Bremer Altenburg. dp. i S 1707 M 31, prom. i S 1707 M 183.
- Ioh. Geo. Bernsbach. dp. et prom. i S 1707 M 105.
- Sigism. Rastenburg. Boruss. gra. i S 1665 P 15.
- Brehtold** Ioh. Iac. Coburg. Franc. dp. 22 gr. i S 1669 B 6, 16 gr. i S 1669 B 18.
- Breide** Nic. Wilstrien. Hols. dp. 22 gr. i S 1687 S 28, 16 gr. i S 1687 S 78.
- Breier** s. Breuer.
- Breiger** Ioh. Andr. Cellen. Lüneburg. dp. et prom. 1 *off* 22 gr. i S 1701 S 17.
- Breißler** s. Preisler.
- Breitbart** Mart. Oberndorlen. Thur. 16 gr. i W 1692 M 78.
- Breitefeld** Christ. Siegm. Grünhayn. dp. i W 1703 M 17.
- Breitenbach** Car. Frdr. Erfurt. prom. 1 *off* i S 1708 M 159.
- Ioh. Ern. Gothan. 1 *off* i S 1695 M 120.
- Breitenbach** (vgl. Breitenbauch von) von (a) Alex. Lud. in Segritz n. 16 gr. i S 1650 M 187.
- Car. Dietr. eq. Misn. dp. gra. i S 1668 M 67.
- Ioh. Ern. eq. Misn. prom. i S 1705 M 192.
- Breitenbauch, -bach** (vgl. Breitenbach von) a Geo. Christoph. nob. Thuring. n. 1 *off* i S 1670 M 150.
- Breitenfeld** (vgl. Breitfeldt) Christoph. Lipsen. dp. 16 gr. i S 1659 M 210.
- Breitenhahn** Ioh. Christ. Lignic. Sil. dp. i S 1702 P 52, prom. 1 *off* i S 1702 P 133.
- Breiter** (vgl. Breyther) Ioh. Frdr. Quedlinburg. 1 *off* i W 1689 S 22.
- Breiting** Car. Hnr. Seerhuso Misn. dp. i S 1685 M 14.
- Christ. Salec. Thur. 16 gr. i S 1679 M 240.
- Hnr. Ossitien. dp. et iur. 16 gr. i S 1660 M 34, pro iuramento dt. 12 gr.
- Ioh. Gottlob Misenen. 16 gr. i S 1684 M 156.
- Ioh. Hnr. Seehuso Misn. dp. i S 1685 M 132.
- Sam. Nossen. n. 16 gr. i S 1647 M 278, iur. R. M. Preibisio.
- Breitfeldt, Bredefeldt, Bredenfeldt, Breitenfeld, -feldt, Breitfeld** (vgl. Breitenfeld) Christ. Annae Montan. dp. 16 gr. i W 1667 M 96, 16 gr. i W 1671 M 59.
- Godfr. Annaeberg. n. 12 gr. i W 1637 M 120, iur. R. D. Schvenden-dörffer ao. 1644.
- Isr. Annaeberg. n. 16 gr. i S 1645 M 226, 16 gr. i W 1651 M 11.
- Mich. Annaeberg. Misn. dp. gra. i W 1677 M 51.
- Breithaupt** Geo. Langensalzen. Thuring. 16 gr. i S 1661 M 315.
- Hnr. Phil. Cruciburg. Thuring. 16 gr. i S 1653 M 17.
- Ioh. Frdr. Gothan. 22 gr. i W 1660 M 26.

- Breithaupt** Ioh. Frdr. Thenstad. Thur. dp. i S 1702 M 94, prom. 1^off i S 1702 M 236.
 — Ioh. Geo. Cruciburg. Thuring. n. 16 gr: i S 1656 M 244.
 — Ioh. Geo. Gothan. 1^off i S 1699 M 194.
 — Ioh. Geo. Isenac. n. 16 gr: i S 1653 B 61 und M 422, iur. R. M. Scherzero 1660, 22 gr: i W 1660 M 25.
 — Ioh. Lud. Isenac. n. 16 gr: i S 1658 M 276.
 — Phil. Gotha-Thuring. 1^off i S 1662 M 26.
 — Tob. Frdr. al. Breitheupt Salzen. Thuring. n. 16 gr: i S 1649 M 58, iur. R. M. Preibisio 1658.
Breithoyer Ioh. Conr. Göttingen. n. 16 gr: i S 1656 S 29.
Breitner Sebald. Grünhayn. dp. 16 gr: i S 1681 M 105.
Breitsprach Christoph. Ascanien. Sax. non compl. 1/2^off 4 gr: i S 1660 S 103.
 — Frdr. Theoph. (Gottlieb) Gruben. (Griben.-) March. prom. 1^off i S 1709 S 35, b. a. und m. 9. II. 1713.
 — Ioh. Balth. Ascan. Sax. 16 gr: i S 1680 S 62.
 — Valent. Casp. Ascanien. Sax. non compl. 1/2^off 4 gr: i S 1660 S 104.
Breitzen a. s. Broitzem a.
Brelecki Valent. Stanislai gra. i W 1667 P 5, postea in religione Dominicana Bonaventura vocatus.
Breler Ioh. 21 gr: i W 1656 M 5.
Brem Ioh. Geo. Altenburg. s. Brehm.
Bremen von Franc. Hamburg. dp. 22 gr: i S 1676 S 8, 1^off i S 1676 S 45.
Bremer (vgl. Brehmer) Christ. Havelberga March. 16 gr: i S 1688 S 53.
 — Erasm. Chilon. 16 gr: i S 1675 S 68.
 — Geo. Christ. Haffnia Dan. 1^off 3 gr: i S 1688 S 70.
 — Hnr. Islebien. Sax. 16 gr: i S 1667 S 67.
 — Hnr. Poplizen. n. 16 gr: i S 1655 S 49.
 — Hnr. Wilstria Hols. prom. 1^off i S 1702 S 64.
 — Ioh. Kirchweya Luneburg. 1^off i S 1694 S 86.
 — Math. Wilstria-Holsat. i W 1674 S 31.
Bremser Ioh. Nic. Gotha Thur. 1^off i W 1687 M 92.
Brenckenhöfer, **Brenckenhoff** a, **Prengkenhoff** Christ. Godfr. Hallen. (in Zöberiz) non compl. 22 gr: i S 1660 S 121, 16 gr: i S 1665 S 24.
 — Ioh. Frdr. Hallen. (Zobricen.) n. 16 gr: i W 1650 S 70, 16 gr: i S 1660 S 37.
Brenckenhoff Nic. Schönberg-Hallen. 18 gr: i W 1670 S 9.
Brenckenhoff a Christ. Godfr. in Zöberiz s. Brenckenhöfer Christ. Godfr. Hallen.
Brendecke Conr. Bransvic. 16 gr: i W 1667 S 14.
Brendel, -elius, -ell Christ. Sunderburgo. Holsat. 16 gr: i W 1672 S 20.
 — Christoph. Bolzicen. Varisc. n. gra. i S 1649 M 35.
 — Christoph. Leop. Lignic. Sil. dp. et prom. i W 1707 P 2.
 — Geo. Christoph. Plavien. dp. 16 gr: i S 1682 M 44, 16 gr: i S 1692 M 88, b. a. und m. 25. I. 1693.
 — Ioh. Casp. Lips. i W 1681 M 34.
 — Ioh. Christoph. Gräslitio-Bohem. n. 16 gr: i W 1659 P 8.
 — Ioh. Ern. Altenburg. n. 16 gr: i S 1653 M 210.
 — Ioh. Frdr. Curien. Varisc. n. 16 gr: i W 1659 M 85, iur. die 20. Martii 1660.
 — Ioh. Paul. Plavien. n. 12 gr: i S 1642 M 132.
 — Ioh. Phil. Schnea Franc. 16 gr: i S 1678 B 31.
 — Ioh. Sigism. Lips. dp. i W 1681 M 34.
 — Lud. Ern. Schnea-Franc. 16 gr: i S 1679 B 28.
 — Maur. Christ. Plavien. n. 12 gr: i S 1647 M 255.
 — Mich. Altenburg. n. 16 gr: i S 1653 M 211.
 — O. Hnr. Plavia-Varisc. n. 13 gr: i W 1647 B 21.
Brenner Burch. Gotfr. Megasalzen. Sax. 16 gr: i S 1681 S 18, 21 gr: i W 1689 S 12.
 — Christoph. Rōsa Sax. dp. 22 gr: i S 1659 S 70.
 — Christoph. Dan. Salza-Sax. dp. 22 gr: i S 1659 S 71.
 — Godfr. Rōsa n. 16 gr: i S 1658 S 77.
 — Imman. Rochliz. dp. 22 gr: i S 1675 M 86, 16 gr: i S 1675 M 219.
Brenner Mathi. Hnr. Megasalzen. Sax. 16 gr: i S 1683 S 87.
Brentz, **Brenz** Frdr. Verbeta-Misn. dp. 18 gr: i S 1667 M 40.
Brescius Ioh. Gubena Lusat. dp. i S 1685 P 8.
 — Ioh. Gubena Lusat. 18 gr: i W 1687 P 19, b. a. 27. XI. 1688.
 — Zachar. Guben. Lusat. 16 gr: i S 1662 P 1, b. a. 11. IV. 1663, m. W 1663, b. theol. 30. V. 1687, lic. theol. 18. IX. 1690.
Breßel s. Brüssel.
Breßler, -erus Ferd. Lud. Vratislav. Sil. dp. et iur. 1^off 22 gr: i S 1699 P 18.
 — Godfr. Gubena Lusat. prom. 1^off i S 1703 P 68.
Bretag, -gius Andr. Crosna Sil. dp. et iur. 1^off i W 1693 P 2, b. a. und m. 23. I. 1700.
 — Christ. Hnr. Grosna Sil. dp. i S 1702 P 15.
 — Ierem. Crosna Sil. dp. et iur. 1^off 8 gr: i S 1693 P 49.
Bretau von Iobst Ulr. auf Goltzen nob. Lusat. dp. 16 gr: i W 1656 P 42.
Brethawerus, **Bretawerus** Ioh. Hnr. Tychapolitan. Holsat. n. 21 gr: i S 1670 S 39.
Brethschneider s. Brettschneider.
Bretnitz, **Bretnütz** (vgl. **Bretnütz**) Casp. Dona Misn. 16 gr: i S 1684 M 94.
 — Geo. Dohnen. Misn. dp. 22 gr: i S 1679 M 74.
 — Gotfr. Dohnen. Misn. 16 gr: i S 1679 M 264.
Bretnütz, **Brednitz**, **Bretnitz**, -nüz, **Pretnutius**, **Pretnütz** (vgl. **Bretnitz**) Casp. Nebra-Thuring. n. 8 gr: 6 Δ i S 1640 M 17.
 — Casp. Ioh. Nebra-Thuring. dp. 16 gr: i S 1676 M 4, i W 1684 M 18.
 — Ioh. Nebra-Thuring. n. 7 gr: i S 1645 M 162, iur. R. L. Schlutero, informator filiorum ducis Augusti administratoris Magdeburgen. b. a. und m. 25. I. 1655.
 — Paul. Nebran. dp. et iur. 1^off 8 gr: i S 1690 M 172.
 — Pe. Nebra-Thuring. n. 12 gr: i S 1648 M 99.
Bretschneider s. Brettschneider.
Bretten, **Pretten** Ioh. Naumburg. n. 16 gr: i S 1648 M 91, iur. R. D. Langio 1656.

- Bretten** Ioh. Raph. Numburg. dp. 16 gr. i S 1674 M 181.
- Brettin von** (a) Christoph. Hnr. uf Gaddlitz Lusat. n. 1^{apf} i S 1651 P 28, iur. Prorect. D. S. Lange ao. 1664, 1^{apf} i S 1664 P 88.
- Bretting** Ioh. Frdr. Pirnen. n. 16 gr. i S 1648 M 192.
- Brettschneider**, Bred-, Bredt-, Breth-, Bretschneider Adam. Naumburg. Thuring. n. 16 gr. i S 1661 M 5, 10 gr. i W 1668 M 23.
- Ioh. Altenburg. dp. 16 gr. i S 1690 M 68, 16 gr. i S 1698 M 204.
- Ioh. Lösniz. n. 16 gr. i S 1658 M 197, iur. R. D. Wengering.
- Ioh. Adam. Lommatia Misn. 1^{apf} i W 1699 M 47.
- Ioh. Mich. Penic. dp. 16 gr. i W 1677 M 45, 16 gr. i S 1688 M 263.
- Iust. Christ. Lips. dp. 16 gr. i W 1686 M 85.
- Sam. Lesna. Pol. prom. i S 1706 P 61.
- Bretzel** Christoph. Gröitzschen. n. 12 gr. i S 1647 M 68, iur. R. M. Preibisio.
- Bretzheldt** s. Bretzschgeldt.
- Bretzig** Ioh. Hnr. Altenburg. n. 16 gr. i S 1649 M 147.
- Bretzner** Ioh. Dav. Tzschopa Misn. dp. 16 gr. i W 1688 M 60.
- Bretzsch** Valent. Sceudicen. 16 gr. i S 1670 M 68.
- Bretzschgeldt**, Bretzheldt Casp. Mittweiden. n. 16 gr. i W 1650 M 174, iur. R. L. Slutero 1657.
- Breuel** Zach. Havelberga March. 16 gr. i S 1680 S 78.
- Breuer**, -erus Christ. al. Brewer Magn. Martisburg. n. 16 gr. i S 1652 M 478, iur. d. 7. XI. 1661 Rectore C. F. Franckenstein.
- Christoph. Tzschopen. n. 16 gr. i S 1648 M 165.
- Ern. Gottlieb Berolstad. Sil. dp. et prom. i W 1703 P 15.
- Geo. (Greg.) al. Breier Martisburg. n. $\frac{2}{3}$ apf i S 1649 M 307, 10 gr. i W 1656 M 41.
- Geo. Sittau. i W 1681 P 12.
- Greg. Martisburg. s. Geo. Martisburg.
- Ioh. Budissin. Lusat. n. 16 gr. i W 1650 P 29.
- Ioh. Islebien. 1^{apf} i S 1642 S 9.
- Breuer** Ioh. Christ. Zitta Lus. dp. et iur. 12 gr. i S 1696 P 26, b. 10. X. 1698, m. 27. I. 1701.
- Ioh. Godfr. al. Breverus Martisburg. n. 16 gr. i S 1652 M 479, 12 gr. i W 1662 M 51.
- Sam. al. Broeyer Hnr. Sandien. (Tauchen.) dp. et prom. 2^{apf} i W 1701 M 34, b. a. 24. IX. 1707, m. 9. II. 1708.
- Breuig** Ioh. Geo. Budisina-Lusat. n. 16 gr. i S 1652 P 78.
- Breuner** Christoph. Neostadien. Varisc. n. 13 gr. i W 1634 M 35.
- Breunicke** (vgl. Breunigk) Christ. Schaffstet. 16 gr. i S 1654 M 2.
- Breunig** Hnr. Basil. Drochnicen. Varisc. dp. 16 gr. i S 1692 M 15.
- Ioh. Rochlic. n. 16 gr. i W 1650 M 65.
- Breunigk**, -icke, -igke (vgl. Breunicke) Dan. Wisnarien. 1^{apf} i W 1653 S 10.
- Ioh. Martisburg. n. 16 gr. i S 1650 M 346, iur. R. D. Michaelis 1655, 16 gr. i S 1655 M 58.
- Ioh. Balth. Martisburg. Misn. dp. 22 gr. i S 1687 M 35, 16 gr. i S 1687 M 122.
- Ioh. Frdr. Martisburg. dp. et prom. gra. i W 1701 M 26, b. a. 30. XI. 1704.
- Breunigke** s. Breunigk.
- Breuning**, -gius Christ. Wilh. Oderberga March. dp. et prom. i S 1705 S 9.
- Ioach. Iac. Oderberga March. dp. et iur. 1^{apf} 22 gr. i S 1691 S 30.
- Ioh. Andr. al. Breunling Longosalißan. dp. 16 gr. i S 1696 M 76, 1^{apf} i W 1698 M 49.
- Breunling** Ioh. Andr. Longosalißan. s. Breuning.
- Breunsdorff** Christ. Lipsien. dp. 16 gr. i S 1654 M 18.
- Brenß** Ioh. Geo. Vratislaviens. n. 16 gr. i S 1656 P 24.
- Breutigam** s. Bräutigamb.
- Breuer** Herm. Riga Liv. 22 gr. i W 1686 P 53.
- Breverus**, Brewer s. Breuer.
- Breye** Ioh. Frdr. Altenburg. Misn. dp. 16 gr. i S 1683 M 121.
- Breyer** Frdr. Christoph. Martisburg. n. $\frac{2}{3}$ apf i S 1649 M 308, iur. R. M. Scherzero 1660, 16 gr. i W 1660 M 83.
- Breyer** Ioh. Geo. Aken. Sax. n. 16 gr. i S 1670 S 32.
- Bréyther**, Breiter (vgl. das.) Ioh. Geo. Islebien. n. 16 gr. i S 1657 S 60.
- Ioh. Phil. Islebien. Sax. dp. 22 gr. i S 1666 S 42.
- Sebast. Islebien. n. 16 gr. i S 1656 S 73.
- Brichting** Ioh. Conr. Halen. n. 16 gr. i S 1656 S 61.
- Bricius** Ioh. Geo. Lips. s. Pritius.
- Brieffer** s. Prüfer.
- Brieg** von Hnr. Siegm. eq. Sil. dp. et iur. 3^{apf} i S 1697 P 54.
- Brieger** Christoph. Franckstein. Siles. n. 16 gr. i W 1654 P 31.
- Ioh. Car. Göppersdorf. Sil. dp. 22 gr. i S 1677 P 81, 16 gr. i S 1677 P 35.
- Briesdorff** s. Priesdorff.
- Briesemeister** Ern. Mich. Luccau. Lus. dp. et iur. 1^{apf} 16 gr. i S 1699 P 16.
- Briesen** de Christoph. Hnr. eq. Sil. dp. et prom. i S 1706 P 13.
- Hnr. Leonhard. eq. Sil. dp. et prom. i S 1706 P 26.
- Hnr. Siegm. eq. Lusat. dp. et iur. 4^{apf} i W 1695 P 4.
- Brigmann** s. Brugmann.
- Brill** Ioh. Mich. Schmalcalden. dp. et prom. i S 1707 B 7.
- Brincken** de Sigism. eq. Curon. prom. i S 1704 P 42.
- Brinckmann**, -man, -mannus, Bringman Hnr. Lippia-Westphal. 16 gr. i W 1652 S 23.
- Iac. Hamburg. dp. 22 gr. i S 1689 S 19, 1^{apf} i S 1689 S 89.
- Ioh. Gronov. 16 gr. i S 1654 S 14.
- Ioh. Balth. Lippia-Westphal. m. 16 gr. i S 1675 S 91.
- Bringman** s. Brinckmann.
- Brinnius** Iust. Hannover. n. 16 gr. i S 1665 S 47.
- Brischmann** Andr. Triptio-Varisc. n. 16 gr. i S 1649 M 210.
- Briseus** Geo. Aurimonte-Siles. dp. 22 gr. i W 1672 P 8.
- Brißmann** Jerem. Gothan. 16 gr. i S 1646 B 3.
- Brißnitzer**, -izer Christ. Siebelen. Misn. dp. 16 gr. i W 1656 M 204, iur. R. D. Eckolt 1664, 16 gr. i S 1664 M 189.
- Brittwiz**, Britwitz von s. Prittwitz von.

- Brix** Ioh. Cala Lusat. dp. et iur. 1 *apf* 12 *gr* i S 1693 P 50.
- Brix und Montzel**, Brix de et in Monzel a Car. Hnr. eq. Sil. dp. 1 *apf* i S 1683 P 6, 1 *apf* i S 1683 P 56.
- Broa**, Bron de la Pe. Wilh. Stocholm. Suecus n. 16 *gr* i S 1670 S 50.
- Brobst** s. Brost.
- Broccatius**, Broccatius (vgl. Bruc-
catius) Frdr. Kittizen. n. 16 *gr* i S 1655 P 98.
- Brochmannus** Ioh. Haffnien. 1 *apf* i W 1676 S 25.
- Brochmeyer** s. Brockmeyer.
- Brock** Theod. Regiomontan. Pruß. 1 *apf* i S 1695 P 42.
— Valent. Schmalcalden. gra. i S 1650 B 3.
- Brock von Eric**. Hnr. eq. Bremen. 1 *apf* i S 1677 S 64.
- Brockner** Ioh. Frdr. Byrutho Franc. 1 *apf* i W 1698 B 10.
- Bröcker** Hnr. Reval. Livon. 16 *gr* i S 1652 P 4.
- Brockhausen** Ioh. Rigen. Liv. 1 *apf* i W 1690 P 16, b. a. 16. IV. 1692, m. 25. II. 1694.
- Brockisch** Ioh. Geo. Budißin. n. 16 *gr* i S 1638 P 12.
- Brockmann** Christlieb Belgran. dp. 16 *gr* i S 1683 M 34.
— Hnr. Halberstad. n. 16 *gr* i S 1649 S 42.
- Brockmeyer**, Brochmeyer, Brock-, Brockmayer Christ. Torgav. n. 16 *gr* i S 1655 M 229.
— Christ. Torgav. m. 16 *gr* i S 1667 M 242.
— Ioh. Torgen. 16 *gr* i S 1674 M 280, b. a. 15. IV. 1674, m. W 1676.
— Ioh. Geo. Torgen. 16 *gr* i S 1674 M 297.
- Brode** Frdr. Wilh. Petersroda Misn. 16 *gr* i S 1688 M 192.
- Broderi** Iensen. Flensburg. Holsat. i W 1674 M 16.
- Brodersen** Iac. Helsingora Dan. 1 *apf* i S 1695 S 62.
- Brodkorb**, Brodt-, Brot-, Brottkorb Balth. Oberweisbach. Thuring. 8 *gr* i W 1646 M 6.
— Balth. Frdr. Grimmen. n. 16 *gr* i S 1661 M 23.
— Eman. Düben. extran. 16 *gr* i S 1659 S 130.
— Godfr. Leonhard. Grimma-Misn. dp. 16 *gr* i S 1659 M 333.
- Brodkorb** Ioh. Adolph. Gothan. 1 *apf* i S 1698 M 199, b. a. 11. XII. 1699, m. 23. I. 1700.
— Ioh. Christ. Gothan. 16 *gr* i W 1663 M 44.
— Ioh. Christoph. Gothan. 16 *gr* i W 1660 M 17.
— Ioh. Geo. Gotan. 1 *apf* i S 1690 M 262.
— Ioh. Tob. Gotan. 1 *apf* i S 1690 M 281.
- Brödow** Franc. Berolin. prom. i S 1708 S 33.
- Brodtkorb** s. Brodkorb.
- Bröggerus** Ioh. Berga Norweg. 1 *apf* 22 *gr* i S 1694 S 87.
- Broitzem**, Breitzen a Ulr. Lunao-
burg. 16 *gr* i S 1654 S 26.
- Brockmayer** s. Brockmeyer.
- Bromann**, -man Car. Wermeland. (Carolstad.) Suec. 22 *gr* i W 1686 S 37, b. a. 16. IV. 1687, m. W 1687.
— Erland. Gottenburg. Suecus 16 *gr* i W 1657 S 17.
— Erland. Wermelandia Suec. 22 *gr* i W 1686 S 50, tredecennis promisit tantum.
- Brombse** Gothard. Lubec. extran. 24 *gr* i S 1659 S 136, stipulavit.
— Hnr. Lubec. extran. 24 *gr* i S 1659 S 137, stipulavit.
- Brömel** Christoph. Günt. Arnstad. 1 *apf* i S 1694 M 194.
- Brömer** Alex. Phil. Sonderhusan. dp. et iur. 1 *apf* 4 *gr* i S 1690 M 122.
- Brömme** Casp. Aseanien. dp. 10 *gr* i S 1654 S 30.
- Brommer** Hnr. Conr. Lipsien. n. 16 *gr* i S 1653 M 80.
- Brömsen** a Hnr. Lubec. 1 *apf* i S 1692 S 52.
- Bron** Iac. Nuiton Helvet 1 *apf* i W 1699 B 5.
- Bron de la** s. Broa de la.
- Bronigius** Ern. Cothen. Anhalt. n. 16 *gr* i S 1652 S 82.
- Bronner** Ioh. Frdr. Suinfurt. s. Brummer.
- Brönstorffius** Pe. Holsato-Dan-
Ripen. i W 1684 S 33.
- Brosch** Geo. Hnr. Ulenburg. Misn. dp. 18 *gr* i S 1666 M 98.
- Brose**, Brosse Geo. Lipsien. n. 16 *gr* i S 1651 M 172.
— Mart. Crosna Sil. dp. et iur. 1 *apf* 4 *gr* i S 1697 P 69.
- Brösel** s. Brüssel.
- Brosemann**, -man Ioh. Christoph. Smalcalden. 16 *gr* i W 1651 B 5.
— Math. Cotbus. n. 12 *gr* i S 1635 P 19.
- Brösicke**, -che, -chius Christ. Bran-
denburg. March. n. 16 *gr* i S 1670 S 33, 16 *gr* i S 1675 S 55.
— Joachim. Brandeburgen. 16 *gr* i W 1653 S 18.
- Brösigke**, -en, -ike von (de) Christ. Frdr. eq. Misn. dp. et prom. 3 *apf* i W 1700 M 82.
— Eustach. eq. Misnic. n. 22 *gr* i S 1664 M 89, iur. R. L. Heshusio ao. 1673, 1 *apf* i S 1673 M 78.
— Frdr. eq. Misn. 2 *apf* i S 1696 M 244.
— Hayno Frdr. vom Hausse Breiten-
feldt n. 1 *apf* i S 1653 M 395, 16 *gr* i S 1663 M 293.
— Ioh. Beusin. Brandeburg. 22 *gr* i S 1669 S 31.
— Ioh. Geo. (eq. Misn.) uf Breiten-
feldt n. 1 *apf* i S 1653 M 397, iur. R. D. Schwendendorffero ao. 1672, 22 *gr* i S 1672 M 179.
— Max. uf Breitenfeldt n. 1 *apf* i S 1653 M 399.
— Tob. (eq. Misn.) uf Breitenfeldt n. 1 *apf* i S 1653 M 398, iur. R. D. Schwendendorffero ao. 1672, 22 *gr* i S 1672 M 206.
— Wolfg. Dietr. uf Breitenfeldt n. 1 *apf* i S 1653 M 396.
- Brosius** Sam. Waralien. Hung. dp. gra. i W 1682 P 7.
- Brosse** s. Brose.
- Brüssel**, Bröfel, Brösel Ioh. O. Andreasberg. n. 16 *gr* i S 1658 S 120.
— Mich. Andreasberg. Sax. n. 16 *gr* i S 1661 S 92, 16 *gr* i S 1669 S 14.
- Brost**, Brobst, Probst Ioh. Zwencavien. n. 16 *gr* i S 1653 M 272, 16 *gr* i W 1667 M 22.
- Bröstädt** Zach. Brunsvicen. 16 *gr* i S 1678 S 88.
- Brotkorb**, Brottkorb s. Brodkorb.
- Brouhn** Christ. Ligomonasterien. i W 1681 P 7.
- Broyer** s. Breuer.
- Brucatius**, Broccatius (vgl. das.) Geo. Frdr. Baruth. Lus. dp. et iur. 1 *apf* 10 *gr* i S 1695 P 13, b. 25. IV. 1696.

- Bruchhaus** Frdr. Piric. Pomer. 16 gr. i S 1663 S 90.
- Bruchling** s. Beuchling.
- Bruchmann** Dan. Ascan. 16 gr. i S 1682 S 33.
- Ioh. Christ. Bischofwerd. dp. et prom. i W 1703 M 78.
- Brüchner** Elias Zittau. Lus. prom. i W 1703 P 47.
- Brüchting** Elias Werningeroda-Sax. dp. 22 gr. i S 1669 S 41, 16 gr. i W 1670 S 14.
- Brüchting-Schmied** Adolph. Aug. Weißenfels. 1. *apf* i W 1699 M 38.
- Brücke** Christoph. Hnr. Staden. Sax. non compl. 20 gr. i S 1660 S 76.
- Brückmann**, -man Christ. Coldic. n. 16 gr. i S 1635 M 114.
- Ioh. Geo. Brunsvicen. prom. i S 1705 S 69.
- Bruckmeyer** Geo. Doherenen. Misn. dp. et prom. 12 gr. i S 1708 M 86.
- Bruckmüller** Christoph. Car. Regensburg. prom. i S 1706 S 32.
- Brückner** s. Brückner.
- Brückner**, -erus, Bruckner, Bruener, Prücknerus Casp. Frdr. Görlitz. Lusat. n. 16 gr. i W 1653 P 34.
- Casp. Frdr. Görlit. Lusat. dp. et iur. 1. *apf* 10 gr. i S 1697 P 21.
- Christ. Querfurt. Sax. 1. *apf* i S 1697 S 51.
- Christoph. Streckenwalda Misn., i ? b. a. 15. XII. 1708, m. 6. XII. 1709.
- Frdr. Lauba-Lusat. 12 gr. i S 1656 P 53.
- Frdr. Lips. dp. gra. i S 1680 M 40, gra. i W 1689 M 18.
- Geo. Frdr. Gothan. 20 gr. i S 1692 M 89.
- Gotfr. Bischoff[swerden.] dp. 16 gr. i S 1681 M 48.
- Hieron. Erfurt. n. 16 gr. i S 1653 M 205, iur. R. M. Scherzero, 16 gr. i W 1660 M 51.
- Iac. Hilperhusan. al. Bruckner o. Bruener Franc. 12 gr. i W 1659 B 5.
- Ioh. Balth. Erfurt. prom. 1. *apf* i S 1701 M 132.
- Ioh. Car. Wesenstein. dp. 22 gr. i S 1683 M 93.
- Ioh. Christoph. Annaeberg. Misn. dp. et prom. i S 1704 M 58.
- Ioh. Christoph. Northusan. n. 16 gr. i S 1645 M 170.
- Brückner** Ioh. Geo. Lips. dp. gra. i S 1696 M 117.
- Ioh. Nic. Coburg. dp. et iur. 16 gr. i W 1693 B 7.
- Luc. al. Prücknerus Radeberg. n. 16 gr. i S 1647 M 241.
- Mart. Sangerhusan. n. 16 gr. i S 1650 M 97.
- Nic. Eisfeld. Franc. gra. i S 1662 B 6.
- Rud. Erfurt. 16 gr. i W 1660 M 50.
- Sam. Seidenberga Lusat. dp. 16 gr. i S 1683 P 46, 16 gr. i S 1683 P 101.
- Zachar. Górlcio Lusat. dp. et iur. 22 gr. i S 1691 P 80.
- Brucner** s. Brückner.
- Brudelius** Ioh. Iac. Wysa -Lusat. 16 gr. i S 1671 P 72.
- Brüderlein** Iac. Adam. Zwoenic. dp. et iur. 1. *apf* 6 gr. i S 1694 M 139.
- Brugge** Wilh. Günth. Iever. 1. *apf* i S 1692 S 80.
- Brüggmann**, -mannus, Brüggmann Ioh. Casp. Tremonia -Westphal. 16 gr. i W 1669 S 15.
- Ioh. Casp. Teneramunda Westphal. m. 18 gr. i S 1696 S 73.
- Ioh. Dav. Tremonia Westph. prom. 1. *apf* i S 1703 S 71.
- Brugmann**, Brigmann Ioh. Hannover. gra. i W 1660 S 14.
- Brüggmann** s. Brüggmann.
- Brühl** vom Haß Moritz eq. Thür. dp. 1. *apf* i S 1683 M 78, 1. *apf* i S 1683 M 235.
- Bruhm** Frdr. Dresden. dp. 16 gr. i S 1676 M 18, 16 gr. i W 1676 M 44.
- Godfr. Dresden. 18 gr. i S 1682 M 223.
- Bruhn** Nic. Meldorf. Dittmars. 1. *apf* i S 1690 S 115.
- Brühschwein** Ioh. Casp. Svidnic. Sil. dp. et prom. i W 1707 P 4.
- Bruining** Ioh. Theophil. Bremen. 1. *apf* i W 1677 S 61.
- Iust. Bremen. 1. *apf* i W 1677 S 62.
- Bruel** Günth. Grefena-Thuring. i W 1657 M 13.
- Brumer** Hnr. Hamburg. Saxo 1. *apf* i W 1647 S 14.
- Brummenthal** Christ. Bernh. Stralsunden. Pom. 1. *apf* i S 1693 S 57.
- Brummer**, -erus Adrian. Lips. dp. 22 gr. i W 1702 M 1, b. a. 27. XI. 1717, m. 16. II. 1719.
- Brummer** Andr. Lipsen. n. fr. $\frac{1}{2}$ fl. $5\frac{1}{2}$ gr. i S 1638 M 24, iur. R. D. Hoppio, b. a. 29. III. 1645, m. 25. I. 1649, b. iur. utr. 27. IV. 1653, dr. iur. utr. 22. III. 1656.
- Bened. Lipsien. n. 1 fl. i S 1649 M 197, 22 gr. i W 1665 M 23.
- Christ. Lipsen. n. fr. $\frac{1}{2}$ fl. $5\frac{1}{2}$ gr. i S 1638 M 25.
- Christ. Lipsen. dp. 22 gr. i W 1669 M 11.
- Christ. Pe. Heilbrunna Franc. dp. et prom. i W 1707 B 1.
- Frdr. Lipsien. n. 16 gr. i S 1648 M 132, 1. *apf* 4 gr. i S 1664 M 188.
- Frdr. Conr. Lips. dp. 22 gr. i W 1702 M 6.
- Frdr. Wilh. Lips. dp. 16 gr. i S 1688 M 48.
- Gust. Frdr. Lips. dp. 16 gr. i S 1688 M 67.
- Ioh. al. Bronner Frdr. Suinfurt. 6 gr. i S 1647 B 18, b. a. circa solstit. aestiv. S 1648, m. 25. I. 1649.
- Mich. Lipsen. dp. 22 gr. i W 1669 M 16.
- Mich. Lips. dp. i S 1685 M 149, i S 1685 M 268.
- Mich. Lips. dp. i S 1707 M 45.
- Mich. Balth. Lipsien. n. 16 gr. i S 1648 M 133.
- Wilh. Lud. Lips. dp. i S 1707 M 47.
- Brunner** [von] Paul. nob. Kedingen. Saxo. n. 16 gr. i W 1649 S 20, iur. R. D. Bornio.
- Brumschütz** Christoph. Abr. Wisenß[een.] Misn. dp. 16 gr. i S 1695 M 5.
- Brun** Dan. Alt-Mittweiden. s. Braun.
- Brunahl** Ioh. Conr. Hildesien. prom. 1. *apf* i S 1709 S 44.
- Bruncovius** Fab. Dan. Sandovien. Sax. dp. 16 gr. i S 1689 S 12, 16 gr. i S 1689 S 71.
- Brune** Ioh. Alt-Mittweiden. s. Braun.
- Ioh. Herm. Hala Ravensburg. 1. *apf* i S 1697 S 90.
- Mart. Magdeburg. s. Bune.
- Brunecker** Ant. Frdr. Oldenburg. 1. *apf* i S 1697 S 45.
- Brunengräber** s. Brunnengräber.
- Brungräber** (vgl. Brunnengräber) Andr. Ioh. Mitau. prom. i S 1704 P 29.
- Brunig** Ioh. Wilh. Goslar. s. Brüning.
- Bruning** Wilh. Lubec. 22 gr. i W 1673 S 19.

- Brüning**, -ig, -ingk Franc. Ioach. Goslar. dp. et iur. 1^{af} 6 gr. i W 1698 S 4.
 — Gerhard. Christ. Osnabrug. prom. 1^{af} i W 1708 S 15.
 — Ioh. Phil. Goslar. prom. 1^{af} i W 1700 B 26.
 — Ioh. Wilh. al. Brunig Goslar. dp. et iur. 1^{af} 22 gr. i W 1696 S 14.
Brunink de Conr. Aug. Hilprhusa Brunswicen. 1^{af} i S 1694 S 59.
Brunn O. Leop. Clausthal. Sax. 16 gr. i S 1675 S 118.
 — Tob. Annaeberg. Misn. non compl. 16 gr. i S 1660 M 376.
Brunnemann Ioh. Brandenburgo March. i S 1685 S 83.
Brunnengräber, Brunengräber (vgl. Brungräber) Christ. Casp. Northusan. dp. 16 gr. i W 1656 M 96.
Brunnenwaßer von Car. Christ. Culmbacen. dp. 22 gr. i W 1687 B 1, 1^{af} 3 gr. i S 1688 B 9.
Brunner, -erus Andr. Iustin. Enoch Isenacen. dp. i S 1707 S 1.
 — Aug. Bernh. Hallen. Sax. dp. 22 gr. i S 1672 S 2, i W 1685 S 14.
 — Christoph. Andr. Islebien. Sax. 16 gr. i S 1677 S 33.
 — Ern. Geo. Heilbrunna Franc. prom. i W 1707 B 5.
 — Gabr. Grotadorf. n. 16 gr. i S 1657 M 65.
 — Gebhard. Phil. Halen. dp. 22 gr. i S 1672 S 16, 16 gr. i S 1684 S 49.
 — Gebhard. Sigfr. Halen. dp. 16 gr. i S 1674 S 13, i W 1685 S 24.
 — Geo. Adam. Halen. dp. 22 gr. i S 1672 S 17.
 — Geo. Iul. Halen. dp. 22 gr. i S 1672 S 19, 1^{af} i W 1675 S 87.
 — Ioh. Amand. Schrapla Mansfeld. 16 gr. i S 1672 S 56, b. a. 22. XI. 1673, m. 27. I. 1676.
 — Ioh. Christoph. Brandicen. dp. 16 gr. i S 1699 M 53.
 — Ioh. Iac. Hallen. Sax. dp. 16 gr. i S 1674 S 27, i W 1685 S 38, b. a. 27. XI. 1688, m. 13. I. 1689.
 — Ioh. Sam. Halen. 1^{af} i S 1678 S 71.
 — Sam. Mariaeberg. dp. 16 gr. i S 1677 M 141.
 — Thom. Godfr. Schrapla - Mansfeld. 16 gr. i W 1671 S 12.
Brunnius Conr. Stichhusen. Fris. 16 gr. i S 1651 S 4.
Brunnquell, Brunquell Dan. Wilh. Frizlar. Franc. dp. 16 gr. i S 1703 B 1.
 — Ioh. Hnr. Quedlinburg. dp. 16 gr. i S 1672 S 27.
Bruno Franc. Roman. Lipsen. 16 gr. i W 1645 M 55, iur. R. D. Langio 1656, b. a. 12. IV. 1656.
 — Iac. Prancrat. Altdorf. 1^{af} i S 1691 B 21.
 — Iustin. Truglobien. Thuring. 16 gr. i S 1648 M 17.
 — Melch. Lipsien. n. 16 gr. i S 1651 M 70.
Brunquell s. Brunquell.
Brunschied Christoph. Abr. Praten. Misn. prom. 12 gr. i S 1700 M 144.
Brunsdorff Ioh. Oßnabruc. Westphal. 16 gr. i W 1657 S 10.
Brunzelius Ioh. Christoph. Freystad. Sil. 16 gr. i S 1684 P 43.
Brüschenk a Lindenhoff s. Prüschenck von Lindenhofen.
Brüseman Andr. Reichard. nob. Austriac. 1^{af} i W 1667 P 4.
Bruseus Gedeon Paris. 16 gr. i S 1681 B 11.
Brusewiz Geo. Thorun. Boruss. 16 gr. i S 1677 P 36.
Brust Andr. Bartholom. Regiomontan. dp. 22 gr. i S 1659 B 17.
 — Ioh. Geo. Richeim. Franc. (-Austriac., Rühemia Franc.) dp. 16 gr. i S 1661 B 10, 16 gr. i S 1661 B 25, b. a. und m. W 1676.
 — Ioh. Hnr. Lips. dp. 22 gr. i S 1684 M 34, 16 gr. i S 1693 M 232.
 — Ioh. Steph. Regiomonte Franc. prom. 1^{af} i S 1701 B 37.
Brüsting Adolph. Hallen. n. 16 gr. i S 1652 S 114.
Bruxius Lud. Sprotta-Siles. n. 12 gr. i S 1647 P 57.
Bubach Ioh. Läbec. 16 gr. i S 1657 S 19.
Bubendorffer Ioh. Chemnic. n. 16 gr. i S 1651 M 212.
Bubenius Sam. Martisburg. dp. 16 gr. i W 1675 M 36, 16 gr. i S 1684 M 169.
Buberus Mart. Cotbus. Lusat. 16 gr. i S 1669 P 53.
Bubitz Mathi. Schemnizen. Ungar. gra. i W 1662 P 30.
Bublich Dan. Christ. Pomeran. Labes. dp. et iur. 1^{af} 12 gr. i W 1695 S 1.
Bübzius Isr. Zwenicen. Misn. dp. 22 gr. i S 1675 M 146.
Buch Conr. Sanderslebio-Anhalt. dp. 16 gr. i W 1656 S 43.
Buchhammer, -erus Car. Hallen. n. 13 gr. i W 1634 S 9.
 — Christoph. Andr. Hallen. n. 1 fl. i S 1649 S 24.
 — Phil. Hallen. n. 13 gr. i W 1634 S 30.
 — Valent. Schmalcalden. gra. i S 1650 B 1.
Buchau Ioh. Christ. Servestan. Anhalt. dp. et iur. 2^{af} 12 gr. i W 1695 S 8.
 — Ioh. Christoph. Servestan. 1^{af} i W 1699 S 17.
 — Ioh. Conr. Dresden. Misn. dp. et prom. 1^{af} i S 1708 M 122.
Buchda Ioh. Curien. 16 gr. i W 1653 B 6
Buche Andr. Annaeberg. n. 16 gr. i S 1647 M 8.
Buchheim Ioh. Geo. Gedanen. 16 gr. i W 1686 P 60.
Buchheimb Geo. Torgav. n. 12 gr. i W 1637 M 124.
Büchel, Büchel Christoph. Eisenberg. n. 16 gr. i S 1640 M 31.
 — Ioh. Annaeberg. n. 16 gr. i S 1650 M 89, iur. R. D. Michaelis 1655, 16 gr. i S 1655 M 68.
Büchelbergk Dan. Islebien. n. 16 gr. i W 1637 S 43.
Buchenröder Mich. Frisa-Varisc. 16 gr. i S 1662 M 19.
Buches Dav. Vratislaven. Siles. 16 gr. i S 1691 P 91, b. a. 16. IV. 1692, m. 25. II. 1694.
Bücher Ad. Gerson. Lucca Lusat. dp. 16 gr. i S 1679 P 3.
 — Christ. Vratislav. dp. 18 gr. i S 1703 P 4, prom. gra. i S 1703 P 62.
 — Christoph. Frdr. Zabeltiz. Misn. dp. 16 gr. i S 1663 M 62, iur. R. D. Schwendendorffer 1672, 16 gr. i S 1672 M 144.
 — Dav. Vratislav. Sil. 16 gr. i S 1691 P 91.
Bucherus Ioh. Aug. Lips. s. Buchner.
Buchhäuser, -häuser Adolph. Frdr. Königstein. dp. i S 1702 M 4, prom. 1^{af} i S 1702 M 143.
 — Balth. Frdr. Königsten. n. 16 gr. i S 1664 M 120.
Buchheim Ioh. Grosstoreckviz. dp. et prom. i W 1706 M 16.

- Buchholtz**, -holz Andr. Flensburg. Hols. prom. 1 *off* i S 1702 S 40.
— Dan. Cunizen. Boruss. 1 *off* i S 1667 P 78.
— Ioachim. Brandenburg. March. n. 16 *gr* i W 1653 S 57.
— Ioachim. Frdr. Neburg. n. 16 *gr* i S 1652 M 171.
— Ioh. Osterburg. March. i W 1674 S 23.
— Paul. Flensburgo Hols. dp. et iur. 1 *off*. 16 *gr* i S 1696 S 36.
— Wilh. Flensburg. n. gra. i S 1658 S 142.
Buchius Ioh. Wolfg. Moeno-Francofurt. 16 *gr* i S 1649 B 4.
Büchler Frdr. Christoph. Freibessing-Thuring. 7 *gr* i S 1656 M 4.
Buchman Ioh. Alb. Heldrungen. n. 13 *gr* i W 1634 S 20.
Buchner, **Büchner**, **Buchnerus**, **Puchner** Aug. Wollino Pom. 16 *gr* i S 1687 S 39.
— Bonavent. Freiberg. Misn. dp. 22 *gr* i S 1659 M 262.
— Christ. Lips. dp. 16 *gr* i S 1683 M 18.
— Christoph. Sebast. Arnstad. dp. 8 *gr* i S 1675 M 35, 16 *gr* i S 1675 M 192.
— Dan. Frdr. Lips. dp. i S 1685 M 52.
— El. Geiden. Misn. (Geitha - Misn.) n. 16 *gr* i S 1670 M 101, 16 *gr* i S 1677 M 2.
— Franc. Iac. al. Puchner Müldorf. n. gra. i S 1655 M 214, iur. R. D. Geiero ao. 1660.
— Frdr. Gottlob Lips. dp. i S 1704 M 14, prom. i W 1705 M 75.
— Gabr. Altenburg. n. 16 *gr* i S 1657 M 66.
— Gabr. Grotendorf. 16 *gr* i S 1667 M 258.
— Gotfr. Tautenhayn. dp. 16 *gr* i S 1682 M 49.
— Gotfr. Wolino Pom. dp. 1 *off* i S 1689 S 15, 1 *off* i S 1689 S 80.
— Ioh. Bornen. n. 13 *gr* i W 1634 M 91.
— Ioh. Radendorf. (Redendorff.-) Geithan. n. 16 *gr* i S 1661 M 145, 16 *gr* i W 1666 M 32.
— Ioh. Tautenhayn. dp. 16 *gr* i S 1676 M 29, 16 *gr* i W 1682 M 38.
— Ioh. Aug. al. Bucherus Lips. dp. 16 *gr* i S 1697 M 52, prom. i W 1706 M 52, b. a. 25. VI. 1707.
Buchner Ioh. Christoph. Cygnea Misn. dp. 16 *gr* i S 1688 M 83, 1 *off* i S 1693 M 210.
— Ioh. Ierem. Zwicau. dp. 16 *gr* i S 1687 M 69, 1 *off* i S 1693 M 235.
— Ioh. Ierem. Zwickau. Misn. prom. 1 *off* i S 1701 M 153.
— Ioh. Paul. Witteberg. 16 *gr* i W 1652 S 18.
— Ioh. Quirin. Gothan. dp. i S 1707 M 39.
— Ios. Forstan. n. 16 *gr* i W 1637 P 6, iur. sub successore Corvino.
— Nic. Gorsleben. Thuring. n. 16 *gr* i S 1652 M 131.
— Paul. Geithen. Misn. i S 1685 M 270.
Buchold Ioh. Christoph. Lauba Lusat. dp. et iur. 1 *off* 22 *gr* i S 1697 P 57.
Bucholz Ioh. Medsricen. Pol. 1 *off* i S 1699 P 71.
Buchrucker Andr. Schwarzenbach. Bav. dp. et prom. 1 *off* 16 *gr* i S 1701 B 6.
Buchsbaum s. Buxbaum.
Buchschor Calixt. Forsta Lusat. 16 *gr* i S 1683 P 54.
Büchsenschmied Hnr. Itzehoa-Holsat. 16 *gr* i W 1672 S 29.
Buchsius, **Box** Dan. Hirschberga Sil. dp. 16 *gr* i W 1694 P 3, 1 *off* i W 1694 P 69.
Buchta Ioh. Geo. Altheim. Franc. dp. et iur. 1 *off* 20 *gr* i S 1695 B 12.
Buchtenkirch Ioach. Ioh. Stolberg. Thuring. dp. 22 *gr* i S 1659 M 264.
— Ioh. Mart. Stolberg. n. 16 *gr* i S 1651 M 181, iur. R. D. Wagnero 1658.
— Ios. Theod. Stolberga Cherusc. dp. et prom. 1 *off* 16 *gr* i S 1701 S 24.
— Iust. Günth. Stollberg. Thuring. n. 16 *gr* i W 1657 M 39.
Büchting s. Brüchting.
Buchwald, -waldt Christoph. Svidbusio Sil. 1 *off* i S 1699 P 61, b. a. 30. IV. 1701, m. 26. I. 1702.
— Ioh. Ortrant. n. 16 *gr* i S 1648 M 27.
— Ioh. Frdr. Zulchau. Sil. dp. et prom. 1 *off* i S 1708 P 50.
Buchwald von (a) Casp. eq. Hols. 1 *off* i S 1693 S 55.
— Detlev. nob. Holsat. n. 24 *gr* i S 1656 S 93.
— Hnr. eq. Hols. 1 *off* i S 1693 S 85.
Buchwalderus Ioh. Bresa-Siles. n. 16 *gr* i S 1648 P 75.
Bucke Christ. Dresden. n. 19²⁷/₂₃ *gr* i W 1659 M 26, die 11. Dec. iussu Dni. D. Welleri [initiatu].
— Geo. Dresden. n. 19²⁷/₂₃ *gr* i W 1659 M 25, die 11. Dec. iussu Dni. D. Welleri [initiatu].
— Ioh. Christ. Gräfenhan. Sax. 16 *gr* i S 1693 S 93.
Buckfisch s. Bockfisch.
Bücking Hnr. Libor. Alsfeldia-Hassus 16 *gr* i S 1648 B 3.
Buckisius Frdr. Vratislav. Siles. dp. 16 *gr* i S 1671 P 36, 16 *gr* i S 1671 P 79.
— Godfr. Vratislav. Siles. dp. 16 *gr* i W 1662 P 7.
Bude Theodoric. Droissig. n. gra. i S 1653 M 252.
Budekenius Ioach. Osnabruc. 8 *gr* i S 1654 S 12.
Budendag, -dagk s. Budentag.
Budenmeister Ioh. Andr. Nordheim. n. 13 *gr* i W 1634 S 18.
Budentag, -dag, -dagk, Butentack, -tagk Hnr. Frdr. Berolin. March. dp. 22 *gr* i W 1675 S 3, 22 *gr* i W 1675 S 32.
— Ioh. Sebast. Berolin. dp. 22 *gr* i S 1675 S 33, 22 *gr* i S 1675 S 104.
Budewitz Dan. Vratislaviens. n. 16 *gr* i S 1646 P 14.
— Iac. Breslav. Siles. 22 *gr* i W 1675 P 32.
Buder, -erus Ioh. Christ. Zittav. Lusat. dp. 22 *gr* i S 1671 P 3, 16 *gr* i S 1671 P 51.
— Mart. Budissa-Lusat. n. 16 *gr* i S 1658 P 73, iur. R. Scherzero 1665, 22 *gr* i W 1664 P 18.
— Rud. Schluckenavien. Bohem. n. 6 *gr* i S 1636 P 35.
Budt Geo. Hamburg. 16 *gr* i W 1654 S 6.
Bufe Ioh. Frdr. Altenburg. dp. 16 *gr* i S 1662 M 103.
Bufendorffer s. Pufendorf.
Bufflöbius Ioh. Dan. Gothan. 1 *off* i S 1693 M 215.
Bufius Ioh. Christ. Zitta Lusat. 16 *gr* i S 1683 P 80.
— Zachar. Bernstad. Lusat. 13 *gr* i S 1640 P 7.
Buge Sebast. Levin. Nuta Anhalt. 20 *gr* i S 1690 S 126.
Bühlau von s. Bülow von.
Buhle Bernh. Frdr. Harzgeroda Anhalt. dp. 22 *gr* i W 1692 S 3, 1 *off* i W 1692 S 17.

- Buhler** Godfr. Nördlingen. dp. 22 gr. i S 1668 B 3.
- Bühler**, -erus (vgl. Bihler) Christoph. Frdr. Ebeleben. Thur. n. 16 gr. i W 1653 M 71.
- Bublius** Iust. Beniam. Greußen. Thur. m. prom. 1 *apf* i S 1700 M 189.
- Buhlmeyer** Ioh. Lipsen. n. 16 gr. i S 1661 M 146, 16 gr. i W 1666 M 26.
- Bühna** s. Böhn von.
- Bühne** von s. Bünau von.
- Buhrdrucker** Mich. Goldkranach. n. 22 gr. i S 1664 B 3.
- Bühren** von Ioh. Geo. Lanaeburgen. 16 gr. i W 1654 S 17.
- Bujareck** Ioh. Gottlob Lauba Lus. dp. et prom. 1 *apf* 22 gr. i S 1700 P 46.
- Buick** Mich. Belgernen dp. i W 1681 M 41, b. a. 13. X. 1683, m. 29. I. 1685.
- Bukky** Christ. Gedanen. Bor. 1 *apf* i S 1697 P 73.
- Bulaeus** Christ. Wurzzen. n. 16 gr. i S 1651 M 200, iur. ao. 1664 Prorectore Dno. Lange, gra. i S 1664 M 208.
- Hnr. Joachim. Hanover. Saxo 1 *apf* i S 1648 S 19.
- Bülaw** von s. Bülow von.
- Bülaw** Christ. Schania-Dan. 1 *fl.* 3 gr. i W 1663 S 12.
- Bulde** Christ. Kreischen. dp. 16 gr. i S 1684 M 10.
- Bulichius** Iust. Wittstoch. i W 1649 S 5.
- Iust. Hnr. Burg. Sax. dp. i W 1681 S 6.
- Bulle** Ioh. Iac. Lipsien. n. gra. i S 1665 M 266.
- Bullius** Iac. Stralsund. 1 *apf* 8 gr. i S 1690 S 82.
- Bullmann** Bened. Augustan. b. med. bewirbt sich am 24. XI. 1696 um die licent. doctorandi in med.
- Bülow** von s. Bülow von.
- Bülov** Ioh. Iac. Lipsen. 16 gr. i S 1671 M 266.
- Bülov** von s. Bülow von.
- Bülow** Ioh. Bußo Stendalien. March. n. 16 gr. i W 1653 S 60.
- Bülow**, Bühlau, Bülan, Bülo, -ov von (a, de) Achat. in Beyer Naumburg eq. Thuring. n. 1 *fl.* 1 gr. i S 1661 M 4.
- Adam. Ioh. eq. Mechlenburg. dp. et iur. 2 *apf* 12 gr. i S 1695 S 7.
- Bülow** Basso in Beyer Naumburg eq. Thuring. n. 1 *fl.* 1 gr. i S 1661 M 26.
- Car. Alb. in Schnaditz. nob. March. n. 22 gr. i S 1661 S 14.
- Car. Christoph. eq. Megapol. prom. i S 1706 S 30.
- Christ. Aug. eq. Misn. dp. et prom. i S 1706 M 36.
- Christoph. Aug. Luneburg. 1 *apf* i S 1692 S 40.
- Hnr. in Beyer Naumburg eq. Thuring. n. 1 *fl.* 1 gr. i S 1661 M 129, 22 gr. i W 1668 M 24.
- Hnr. in Helmsdorff. eq. March. non compl. 22 gr. i S 1660 P 49, obedientiam prom. R. D. Ittig. 1662.
- Hnr. in Schnaditz nob. March. n. 1 *fl.* 1 gr. i S 1661 S 45.
- Iac. Ioach. Wend Pom. prom. 1 *apf* i S 1701 S 51.
- Ioh. Alb. nob. March. n. 16 gr. i S 1661 S 53.
- Ioh. Geo. eq. Misn. dp. et iur. 3 *apf* i S 1698 M 137.
- Bulsius** Ioach. Neo Ruppino March. dp. 16 gr. i S 1688 S 20, 16 gr. i S 1688 S 84.
- Bülthoff** Ant. Günth. Iever. Fris. dp. et iur. 22 gr. i S 1682 S 16.
- Bültz** Isr. Zwenic. Misn. 16 gr. i S 1675 M 270.
- Bünau**, Bühne, Buna, Bunau, Bünaw von (a, de) Günth. nob. Misnic. 1 *fl.* 3 gr. i W 1646 M 1.
- Günth. maior nob. Thuring. n. 1 *fl.* 1 gr. i S 1661 M 127.
- Günth. minor nob. Thuring. n. 1 *fl.* 1 gr. i S 1661 M 128.
- Günth. eq. Varisc. 22 gr. i W 1669 M 24.
- Günth. dp. 22 gr. i S 1675 M 75.
- Günth. eq. Misn. dp. i W 1684 M 3, i W 1684 M 22.
- Günth. eq. Misn. dp. et prom. 1 *apf* i W 1708 M 21.
- Hnr. Culmen. nob. Franc. n. 22 gr. i S 1657 B 9.
- Hnr. nob. Misn. dp. 22 gr. i S 1662 M 120.
- Hnr. nob. (eq.) Misn. dp. 22 gr. i S 1663 M 140, i W 1674 M 24.
- Hnr. eq. Misn. dp. 22 gr. i S 1675 M 80.
- Hnr. eq. Misn. dp. et iur. 3 *apf* i S 1698 M 109.
- Hnr. uf Preißdorff n. 24 gr. i S 1655 M 340.
- Bünau von** Hnr. uf Treben, Haselbach, Bäch, Dorn undt Brandt eq. Misn. n. 1 *apf* i S 1652 M 190.
- Hnr. von Wildenhan Luccav. n. 16 gr. i S 1645 M 138.
- Hnr. auf Zschagast eq. Misn. dp. 1 *apf* i S 1666 M 120.
- Rud. auff Klein Korbethe eq. Misn. dp. 1 *apf* i W 1688 M 106.
- Rud. e domo Lanenstein n. 18 gr. i W 1649 M 25, iur. R. D. Langen die 20. Oct. 1655.
- Rud. auf Lanenstein eq. Misn. dp. 1 *apf* i W 1675 M 20, 1 *apf* i W 1675 M 158.
- Rud. in Meinewe und Gräbichen eq. Misnic. n. 1 *apf* i S 1650 M 313.
- Rud. eq. Misn. dp. 1 *apf* i S 1675 M 160, 1 *apf* i S 1675 M 284.
- Rud. eq. Misn. dp. 22 gr. i S 1682 M 143, 1 *apf* i S 1690 M 290.
- Rud. eq. Misn. 2 *apf* i S 1693 M 249.
- Rud. eq. Misn. dp. i S 1702 M 132, prom. 1 *apf* i S 1702 M 263.
- Rud. uf Treben, Haselbach, Bäch, Dorn u. Brandt eq. Misn. n. 1 *apf* i S 1652 M 189.
- Hnr. al. Bühne von Wildenhan Luccav. n. 16 gr. i S 1645 M 138.
- Bündelius** Hnr. Hamburg. 46 gr. i W 1657 S 19.
- Bundlein** Ioh. Geo. Dresden. dp. 16 gr. i W 1667 M 146.
- Bundmann** Gotfr. Delic. Misn. dp. 16 gr. i S 1672 M 50.
- Bune**, Brune Mart. Magdeburg. 1 *apf* i W 1650 S 10.
- Bünerns** s. Biener.
- Bunge** Hnr. Holmen. Succ. 1 *apf* i W 1692 S 27.
- Bünger** Hnr. Gebhard. Calben. Sax. 16 gr. i S 1684 S 55.
- Bungkenburgk** Andr. Schlacowerdan n. 16 gr. i W 1637 P 19, iur. R. D. Andr. Rivino 1642.
- Bünning** Henn. Otterndorf. Hadclen. 1 *apf* i S 1697 S 68.
- Bunsovius** Nic. Hnr. Razeburg. 24 gr. i S 1654 P 16.
- Bunte** Everhard. Bilefeld. 22 gr. i S 1675 S 69.
- Buntzler**, -nzler Christoph. Frau- stad. Polon. 22 gr. i S 1662 P 23.
- Büranius** s. Barannius.
- Burbeck** Frdr. Mich. Mühlhusan. dp. 16 gr. i S 1700 M 21.

- Burbeck** Iust. Frdr. Mühlhusien. dp. 16 gr. i S 1700 M 70.
- Burcardus** (vgl. die folg.) Godfr. Hohenelba-Bobem. n. 16 gr. i S 1652 P 98.
- Burchard**, -dt, -rdus, -rt, Burgkhard (vgl. Burcardus, Burchardi, Burchardt, Burekart, Burckhard u. Burghardi) Andr. Obhusa-Thuring n. 14 gr. i S 1645 M 21.
- Bartholom. al. Burchardi o. Burghardi Bornen. n. 16 gr. i S 1648 M 35, iur. R. D. Ursino 1658, b. a. 9. IV. 1659, m. 26. I. 1660.
- Beniam. Strelen. Siles. dp. 7 gr. i S 1678 P 2, 16 gr. i S 1678 P 35.
- Christ. Bornen. dp. et iur. 1 *apf* 14 gr. i S 1691 M 122.
- Dan. Oldenburg. 16 gr. i S 1678 S 40.
- Ierem. Grosdalzigen. n. 11 gr. i S 1656 M 290, 16 gr. i W 1672 M 133.
- Ioh. Bopmen. prom. gra. i S 1700 M 172.
- Ioh. Oppenhusan. n. 16 gr. i S 1649 S 74.
- Ioh. al. Burekart Bornen. dp. et iur. 1 *apf* 8 gr. i S 1694 M 142, b. a. 10. X. 1698, m. 26. I. 1699.
- Ioh. Christoph. Radeberg. dp. et prom. i S 1706 M 49.
- Ioh. Hnr. Sondershusan. n. 16 gr. i S 1647 M 170.
- Pe. Oppela Bremen. gra. i S 1690 S 120.
- Sam. Strelen. n. 16 gr. i S 1652 M 356.
- Zachar. Obhusan. n. 14 gr. i S 1645 M 289.
- Burchardi** (vgl. Burcardus, Burchard, Burchardt) Dan. Bahnoa Pom. 1 *apf* i S 1694 S 62.
- Godfr. Kirchhayn. Lus. prom. gra. i S 1702 P 109.
- Ioh. Schmölina-Misn. dp. 10 gr. i W 1668 M 51, 14 gr. i W 1668 M 8.
- Ioh. Vratislaven. 11 gr. i S 1656 P 14.
- Laur. Vinarien. 20 gr. i S 1657 M 124.
- Burchardt** (vgl. Burekart) Christoph. Frdr. al. Burckhardt Bolsnitio (Pulsnit. -) Lus. dp. 16 gr. i S 1697 P 3, prom. i S 1706 P 53.
- Burchardt** Phil. Iac. Nißen. Sil., conversus., gra. i S 1691 P 102.
- Phil. Iac. Nißen. Sil. prom. gra. i S 1700 P 70.
- Sim. Witteberg. 12 gr. i S 1650 S 28.
- Burchardus s. Burchard.
- Burchdorff Ioh. Hildesia-Sax. 12 gr. i S 1660 S 35.
- Burchersrhoda von s. Burckersrode von.
- Burchholdt Hnr. Isenacen. n. 16 gr. i S 1643 M 41.
- Ioh. Isenacen. n. 16 gr. i S 1643 M 77.
- Burek, -ckius Ioh. Camentio-Lusat. 16 gr. i S 1650 P 24.
- Burek eq. s. Borck [a].
- Burckard, -dus Christ. Meiselwicen. n. 13 gr. i W 1634 M 19, iur. ao. 1644 R. D. Ioh. Michael.
- Hieron. Smalcalden. dp. et iur. gra. i S 1696 B 15.
- Sam. Strela Misn. dp. 16 gr. i S 1686 M 159.
- Sam. Vratislav. dp. et iur. 1 *apf* 14 gr. i W 1691 P 27.
- Burckardi Ioh. Christoph. Witteberg. 16 gr. i S 1675 S 94.
- Burckardus s. Burckard.
- Burckart, Burchardt, Burckhardt (vgl. Burchard, Burchardt u. Burckhardt) Augustin. Altenburg. dp. 16 gr. i S 1687 M 5.
- Christoph. Altenburg. n. gra. i S 1640 M 32, iur. R. D. Sam. Mosbach, ao. 1647.
- Burckhard, Burchard, Burghard, -dt (vgl. Burchard u. Burghard) Christ. Lips. n. 16 gr. i S 1635 M 131.
- Geo. Lips. dp. 16 gr. i W 1686 M 28.
- Gotfr. Hala Sax. dp. 16 gr. i S 1691 S 9.
- Ioh. Christoph. Vratislaven. dp. 22 gr. i S 1684 P 20, 16 gr. i S 1684 P 44.
- Burckhardt, Burekart, -hart, Burckhart (vgl. Burchardt u. Burckart). Casp. Eisfeld. n. 16 gr. i S 1650 B 20.
- Ioh. Bornen. s. Burchard.
- Ioh. Christ. Martisburg. dp. 16 gr. i S 1690 M 73, 16 gr. i W 1696 M 41.
- Burekhardt** Ioh. Hnr. Bornen. i S 1698 M 228.
- Sever. al. Burckhart Zitschen. Misn. dp. 16 gr. i W 1672 M 85, 16 gr. i S 1683 M 297.
- Ioh. Andr. Saxo Obh[usan.] dp. 16 gr. i S 1667 S 32.
- Burckel Mich. Breusch-Wickersheim. m., Argentorati dp., 16 gr. i W 1664 B 5.
- Burckersrode, Borkersroda, Burchersrhoda, Burckers-, Burgkersroda von Car. Frdr. eq. Misn. prom., debet, i W 1702 M 33.
- Christ. Wilh. eq. Misn. dp. et prom. i S 1705 M 86.
- Frdr. uff Kötscha (-au) und Deiditz n. 1 *apf* i S 1637 M 6.
- Frdr. Hnr. eq. Misn. dp. i W 1685 M 7, i W 1685 M 50.
- Geo. Rud. eq. Misn. dp. 16 gr. i S 1674 M 75.
- Hans Frdr. 1 *apf* i W 1642 M 5.
- Ioh. Iul. zur Gossa n. 16 gr. i S 1653 M 372.
- Tob. Dietr. in Guldengofa nob. Misn. n. 1 fl. 1 gr. i S 1661 M 301, 16 gr. i S 1667 M 247.
- Burckhardt Christoph. Frdr. Bolsnitio Lusat. s. Burchardt.
- Burecius s. Burek.
- Burekner Ioh. Geo. Dresden. dp. 22 gr. i S 1668 M 64.
- Mich. Lauenstein. Misn. dp. 16 gr. i W 1677 M 52, 16 gr. i S 1679 M 314.
- Burdach Ioh. Christ. Gubena Lus. dp. et prom. 18 gr. i S 1708 P 46, prom. 1 *apf* i S 1708 P 88.
- Bürel, -ek Ioachim. Briswaldzen. Brandenburg., conversus, gra. i W 1649 S 11.
- Bären Alb. Hnr. Thom. Hamburg 1 *apf* 8 gr. i S 1698 S 45.
- Burg, -gk (vgl. Burgk) Andr. Mart. Grimmen. dp. 16 gr. i S 1689 M 7, 16 gr. i S 1690 M 180.
- Christ. Gotfr. Grimmen. dp. 22 gr. i S 1679 M 24, 18 gr. i S 1679 M 242.
- Frdr. Wilh. Sonderburgo. Holsat. dp. i S 1705 S 2.
- Ioh. Vratislav. dp. 22 gr. i S 1672 P 9.
- Ioh. Frdr. Vratislav. dp. i W 1704 P 3, prom. i S 1706 P 65, b. a. und m. 9. II. 1708, b. theol. Octob. 1710.

- Burg** (-gk) von der (de) Engalb. Lipsien. n. 1. *off* i S 1650 M 385, inscriptus Rectore Dno. Sam. Lange 1663, 16 *gr* i W 1663 M 40, propter minorennitatem non iuravit, b. iur. utr. 12. I. 1672, dr. iur. utr. 21. X. 1673, iur. utr. dr. 1. *off* i S 1677 M 85.
— Engalb. Lips. 2. *off* i W 1698 M 38.
— Ioh. Lipsen. n. 24 *gr* i S 1655 M 391, 16 *gr* i S 1665 M 40.
— Ioh. Dav. Weißenfels. prom. 1. *off* 6 *gr* i S 1702 M 230.
Burg zur s. Burgk zur.
Burgdorff Hnr. Alb. Winceburg. n. 16 *gr* i W 1645 S 9, iur. Rectore Dr. Q. Schachero.
Bürgel -ll Ioh. Wilh. Cizen. n. 16 *gr* i W 1637 M 43.
— Wilh. Ziza-Misn. 16 *gr* i W 1668 M 28.
Burgemeister s. Bürgermeister.
Bürger, -erus, Burger, -erus Andr. Colmar. m. 22 *gr* i W 1672 B 3.
— Andr. Fraustad. Polon. 32 *gr* i W 1657 P 5.
— Christ. Dresden. n. 7 *gr* i S 1635 M 67.
— Christ. Dresden. n. 16 *gr* i S 1651 M 201, iur. R. D. Ittigio 1660.
— Christ. Dresden. dp. 22 *gr* i W 1667 M 184, 16 *gr* i S 1674 M 231.
— Christ. Lampertswald. Misn. n. 16 *gr* i S 1665 M 188.
— Christ. Amos Dresden. dp. 10 *gr* i S 1679 M 21, 8 *gr* i S 1679 M 238, b. a. ad solstitium aestiv. S 1681, m. W 1682.
— Christ. Frdr. Schneberg. dp. i W 1704 M 1, prom. 1. *off* 8 *gr* i S 1708 M 166.
— Christoph. Dresden. dp. gra. i S 1703 M 20, prom. gra. i S 1703 M 180.
— Christoph. Memleben. Thuring. dp. 16 *gr* i S 1659 M 138.
— Ephr. Wilh. Misn. dp. et prom. 1. *off* 22 *gr* i S 1701 M 54.
— Frdr. Dresden. n. 16 *gr* i S 1641 M 61, iur. Rectore D. Ittig 1652.
— Frdr. Sprembergen. Siles. n. 16 *gr* i S 1642 P 26.
— Frdr. Constant. Dresden. dp. et iur. i S 1685 M 175.
— Geo. Rochlic. n. i W 1650 M 70.
— Geo. Christ. Grolsgrüna Var. dp. et prom. 1. *off* 8 *gr* i S 1701 B 11.
- Bürger** Godofred. Sigism. Dresden. dp. 22 *gr* i W 1667 M 190.
— Ioh. QuodvultDeus Misnen. dp. 16 *gr* i S 1697 M 83, 1. *off* i S 1698 M 240.
— Ioh. Christ. Lips. n. gra. i S 1670 M 161, 18 *gr* i W 1687 M 79.
— Ioh. Christoph. Dresden. dp. 22 *gr* i W 1667 M 185.
— Ioh. Christoph. Hallen. n. 16 *gr* i S 1655 S 99, 16 *gr* i S 1665 S 32.
— Ioh. Christoph. Schönbergen. dp. 16 *gr* i W 1661 M 105.
— Ioh. Dav. Lamberswalda Misn. (Lamperswalden.) dp. 22 *gr* i S 1683 M 118, 16 *gr* i S 1683 M 259.
— Ioh. Ehrenfried Halen. n. 16 *gr* i S 1661 S 70.
— Ioh. Frdr. Dresden. dp. 22 *gr* i S 1678 M 62, 16 *gr* i S 1678 M 183.
— Ioh. Gotfr. Misn. dp. et prom. i S 1707 M 109.
— Ioh. Hnr. Hallen. n. 16 *gr* i S 1665 S 31.
— Ioh. Iac. Noriberg. prom. 1. *off* i W 1702 B 11.
— Mich. Cammino Pomer. 16 *gr* i S 1653 S 24.
— Mich. Haynen. n. 16 *gr* i S 1636 M 172, iur. 1638 R. Corvino.
— Mich. Numburg. n. 16 *gr* i S 1656 M 207.
— Octav. Dresden. n. 16 *gr* i S 1651 M 112.
— Octav. Lipsen. n. gra. i S 1670 M 160.
Bürgermeister Burgemeister Ioh. Gotfr. Lips. dp. 16 *gr* i S 1698 M 65, prom. i S 1705 M 201.
Burgerus, Bürgerus s. Bürger.
Burges Ios. Amstelodam. Dr. 1. *off* 10 *gr* i S 1682 S 59.
Burggraff Ioh. Bartholom. Hayna Stolberg. 1. *off* i S 1696 M 259.
Burghard (vgl. Burckhard) Ioh. Godfr. Halen. non compl. 19 *gr* i S 1660 S 136.
Burghardi (vgl. Burchard) Bernh. Herford. Westphal. 16 *gr* i S 1680 S 31.
— Franc. Herfordia Westphal. 16 *gr* i S 1680 S 40.
— Ioh. Dan. Lubec. 1. *off* 8 *gr* i S 1698 S 73.
Burghardt s. Burckhard.
Burgk (vgl. Burg) Ioh. Homburg. Haßus 16 *gr* i S 1653 B 5.
- Burgk** Mart. Ulr. Fürstenau. Siles. n. 16 *gr* i S 1652 P 104.
Burgk von der Mich. Ioh. Elmeshorn. Hols. dp. et iur. 1. *off* 22 *gr* i S 1698 S 38.
Burgk zur Ioh. Geo. Otterndorf. prom. 1. *off* i W 1708 S 17.
— Ioh. Phil. (Hadela) Otterndorf Hadelen., dp. 18 *gr* i S 1708 S 3, prom. 1. *off* i W 1708 S 18.
Burgkersroda von s. Burckersrode von.
Burgkmann Ioh. Mart. Numburg. Misn. dp. et prom. i W 1707 M 29.
Burgsdorf, Burgks-, Burgsdorff von Christoph. Frdr. eq. Misn. prom. i S 1706 M 127.
— Christoph. Ludolph. eq. March. 1. *off* i W 1672 S 21, promisit.
— Ern. Ludov. in Mellentin i W 1649 S 14.
Burgundien Frdr. Gerbrand. Toning. Holsat. 16 *gr* i W 1672 S 25.
Burick Mich. Belgeran. i W 1681 M 101.
Büring, -ngk, -nk Ioh. Lipsien. dp. 16 *gr* i S 1666 M 156, 1. *off* i W 1679 M 52, b. a. 17. IV. 1680, m. 14. IV. 1681.
— Mich. Lipsen. dp. 16 *gr* i S 1666 M 179, 1. *off* i S 1681 M 230.
— Ulr. Hamburg. 16 *gr* i S 1660 S 48.
Burius Ioh. Carpona Hung. dp. 22 *gr* i S 1689 P 21, 16 *gr* i S 1689 P 64.
Burkhart Sever. Zitschen. s. Burckhardt.
Burmeister Christ. Gottlieb Sverin. prom. 1. *off* i W 1700 S 40.
— Geo. Mölna Sax. 16 *gr* i S 1684 S 50.
— Ioh. Geo. Luneburg. 16 *gr* i S 1680 S 61.
— Mathi. Pe. Sverin. Megapol. prom. i S 1705 S 77.
Bursch, -schius (vgl. Bursius) Gotfr. Hnr. Camentio Lus. dp. 10 *gr* i W 1698 P 1.
— Ioh. Bernhard. Budissin. Lusat. dp. 16 *gr* i S 1666 P 68.
— Ioh. Leonhard. al. Bursius Islebien. dp. 16 *gr* i S 1654 S 52, 1. *off* i S 1664 S 48.
Bursius (vgl. Bursch) Ioh. Gotfr. Zittau. gra. i W 1677 P 37.

- Busch** Alb. Christ. Hattinga Marcan. dp. et prom. 1 *off* 18 *gr.* i S 1703 S 11.
 — Geo. al Busche Lüneburg. n. 16 *gr.* i S 1650 S 103.
 — Geo. Christ. Lüneburg. dp. et inscriptus prom. 2 *off* i W 1699 S 5.
 — Godfr. Lips. dp. 16 *gr.* i W 1689 M 2, 16 *gr.* i S 1691 M 177.
 — Herm. Lüneburg. prom. i W 1703 S 34.
 — Herm. Tonningen. Hols. i W 1684 S 18.
 — Iac. Christ. Dresden. n. 10 *gr.* i S 1658 M 185.
 — Ioh. Christoph. Vratislav. Sil. dp. et iur. 1 *off* 16 *gr.* i S 1691 P 55.
 — Ioh. Geo. Bischoffwerden. dp. 16 *gr.* i S 1654 M 83.
 — Ioh. Rud. Ertelen. (Aelterlinen.) Misn. n. 16 *gr.* i S 1665 M 160, iur. Rectore Dno. G. T. Schwendendorffer 1672, 16 *gr.* i S 1672 M 192.
 — Nic. Labec. 1 *off* i S 1699 S 81.
 — Oloff Ern. Stralsund. Pomer. n. 1 *off* i S 1646 S 43.
 — Pe. Labec. dp. et prom. 1 *off* 22 *gr.* i S 1701 S 27.
Busch von dem (de) Buschius Alb. Minda Westphal. i W 1685 S 10.
 — Dan. Minden. 19 *gr.* i S 1663 S 85.
 — Phil. Minda Westphal. i W 1685 S 51.
Buschart Christ. Martisburg. dp. gra. i S 1663 M 178.
Buschaw Zachar. Hnr. Magdeburg. n. 16 *gr.* i S 1641 S 35.
Busche Geo. Lüneburg. s. Busch.
Buschel Gabr. Martisburg. n. 13 *gr.* i W 1634 M 51.
Büscher Ioh. Hnr. Wellinghovia Westphal. 1 *off* i S 1697 S 87.
Buschius s. Busch von dem.
Buschmann Laur. Lesna-Polon. 16 *gr.* i S 1674 P 92.
Buschovius Ioh. Neo-Ruppin. March. 22 *gr.* i S 1669 S 11.
Busdorf Balth. Ascherslebia-Saxo n. 16 *gr.* i S 1649 S 48.
Büsenroth von s. Biesenroth von.
Buser Andr. Lusato-Westphal. n. 22 *gr.* i S 1665 S 46, 16 *gr.* i S 1665 S 3.
Businus Ioh. Frdr. Dantiscan. 32 *gr.* i S 1656 P 15.
Busmann Ioh. Christ. Helmstad. 1 *off* i S 1699 S 67.
- Buße**, Busse, Bußen, Bußius Ant. Günth. Oldenburg. 22 *gr.* i S 1671 S 53.
 — Aug. Dresden. Misn. dp. et iur. 1 *off* 22 *gr.* i S 1693 M 113.
 — Aug. Frdr. Misnen. dp. i S 1685 M 9, olim dp., iur. 16 *gr.* i S 1686 M 209.
 — Christ. Colonia (Colonien-) March. dp. 16 *gr.* i S 1675 S 10, 16 *gr.* i S 1682 S 30.
 — Dav. Neo Rapp. 16 *gr.* i W 1683 P 51.
 — Franc. Primislav. dp. i W 1681 S 3, i W 1681 S 14.
 — Frdr. Schleswien. 16 *gr.* i W 1657 S 20.
 — Gust. O. Oldenburg. 22 *gr.* i S 1671 S 52.
 — Iac. Anton. Leren. Fris. 16 *gr.* i S 1676 S 59.
 — Ioh. Colonia March., olim dp., iur. 18 *gr.* i S 1686 S 67.
 — Ioh. Lunaeburg. 18 *gr.* i S 1656 S 13.
 — Ioh. Casp. Guelferbyntan. 16 *gr.* i W 1661 S 9.
 — Mart. Colon. March. 16 *gr.* i W 1673 S 29.
Bußennius Ioh. Hnr. Gadebusco Megapolitan. prom. 1 *off* i S 1702 S 91.
Bußius s. Buße.
Bustius Christ. Witeberg. 18 *gr.* i S 1654 S 2.
Butentack, -tagk s. Budentag.
Buthenius Sam. Labesio Pom. 16 *gr.* i S 1688 S 136.
Butjenter Herm. Oldenburg. 1 *off* i S 1677 S 5.
Bütner, Bitner (vgl. Bättner) Geo. Christ. Langenöhlsen. n. 13 *gr.* i S 1655 P 87, iur. R. D. Geiero 1660.
 — Ioh. Christ. Falckenberg. n. 16 *gr.* i S 1645 M 165, iur. R. D. Schvendendorffer ao. 1656.
 — Math. Stolpen. n. 16 *gr.* i S 1645 M 238.
 — Sam. Sprotta-Siles. 16 *gr.* i S 1661 P 64.
Bütnerus s. Bättner.
Butschius Christoph. Bretfin. Saxo 8 *gr.* i W 1636 S 2.
Butschky Ioh. Geo. Vratislav. n. 16 *gr.* i S 1648 P 43.
 — Ioh. Gotfr. al. Butsky Dresden. dp. 22 *gr.* i S 1677 M 272, *Laß* i W 1686 M 138.
- Butsky** Ioh. Gotfr. s. Butschky.
Büttel Ioh. Christ. Zittau. Lus. dp. et iur. 1 *off* 22 *gr.* i S 1698 P 35.
Buttermann Christoph. Gera-Varisc. n. 16 *gr.* i S 1653 M 273.
 — Godfr. Gera-Varisc. n. 16 *gr.* i S 1653 M 274.
 — Iac. Geran. n. 16 *gr.* i S 1649 M 41.
 — Ioh. Geran. n. 16 *gr.* i S 1649 M 40.
Butterweck Conr. Frdr. Clausthal. Cherusc. 1 *off* i S 1697 S 55.
Büttig Ioh. Math. Ossitien. 16 *gr.* i W 1645 M 101.
Büttner, Bitner, Bätner, -erus, Buttner, Bättnerus (vgl. Bätner) Andr. Geran. n. 16 *gr.* i S 1650 M 41, m. 16 *gr.* i S 1665 M 90.
 — Beniam. Greiza-Varisc. dp. 16 *gr.* i S 1677 M 206.
 — Casp. Damian. Greiffenberg. n. 7 *gr.* i S 1635 P 22, 16 *gr.* i S 1641 P 7.
 — Christ. Fryruth. Varisc. dp. et iur. 1 *off* 12 *gr.* i W 1695 B 1.
 — Christ. Hirschberg. 16 *gr.* i S 1681 P 33.
 — Christ. Aug. Weißenfelsa Misn. dp. 16 *gr.* i S 1690 M 10.
 — Christ. Gottlieb Skesgen. Misn. 16 *gr.* i S 1678 M 114.
 — Christ. Math. Losa-Lusat. dp. 16 *gr.* i S 1661 P 9.
 — Dan. Silberbergen. Sil. dp. et iur. 1 *off* 22 *gr.* i S 1690 P 34.
 — Dav. Sigism. Lichtenstein. dp. 16 *gr.* i S 1675 M 41.
 — Ern. Theophil. Landshuta Sil. dp. 16 *gr.* i W 1694 P 4, 16 *gr.* i W 1694 P 73.
 — Geo. Eckersberg. n. 16 *gr.* i S 1657 M 69.
 — Geo. Christoph. al. Bätnerus Weißenfelsa M. dp. 22 *gr.* i S 1690 M 37, dp. et prom. i W 1703 M 67, b. a. 1. XII. 1703, m. 5. II. 1705.
 — Geo. Conr. Dresden. Misn. dp. 22 *gr.* i S 1659 M 289, iur. R. D. Norico 1665.
 — Godfr. Glogov. Siles. 21 *gr.* i S 1653 P 12.
 — Godfr. Hirschbergen. 16 *gr.* i W 1653 P 8.
 — Godfr. Landwüstio Var. dp. et iur. 12 *gr.* i S 1686 M 181.
 — Godfr. Beniam. Freiberg. dp. 16 *gr.* i S 1674 M 80, 16 *gr.* i S 1683 M 227.
 — Gottlieb Lauba-Lusat. dp. 16 *gr.* i S 1671 P 13.

- Büttner** Gottlieb Lichtenstein. Misn. dp. 16 gr. i S 1678 M 41.
 — Jac. Bartholom. Freiberg. dp. 16 gr. i S 1674 M 100.
 — Jac. Frdr. Curien. prom. i S 1705 B 16.
 — Ioh. Dresden. al. Böttner dp. 16 gr. i S 1666 M 149, iur. R. D. Schwendendörffer ao. 1672, 16 gr. i S 1672 M 168.
 — Ioh. Gorlic. n. 16 gr. i S 1646 P 25.
 — Ioh. Christ. Laucha-Thuring. n. 16 gr. i S 1665 M 193, 16 gr. i W 1672 M 136.
 — Ioh. Ern. Losa-Lusat. dp. 16 gr. i S 1661 P 40.
 — Ioh. Frdr. Geran. Var. dp. 22 gr. i W 1692 M 22, 1^{apf} i W 1692 M 67.
- Büttner** Ioh. Frdr. Lipsen. n. 16 gr. i S 1657 M 102.
 — Ioh. Geo. Glogov. Siles. 21 gr. i S 1653 P 11.
 — Ioh. Geo. Moeno-Francofurt. 1^{apf} i W 1675 B 8.
 — Ioh. Godfr. Laucha-Thuring. n. 16 gr. i S 1665 M 194.
 — Ioh. Hnr. Graiza Varisc. dp. 16 gr. i S 1674 M 165, 16 gr. i S 1691 M 214.
 — Ioh. Paul. Weißenfelsa Misn. dp. 16 gr. i S 1690 M 104.
 — Ioh. Sebald. Cygnea Misn. dp. 16 gr. i S 1693 M 96, 1^{apf} i W 1698 M 66, b. 22. IV. 1699, m. 27. I. 1701.
 — Ioh. Sebald. Sneberg. dp. 16 gr. i W 1661 M 74.
- Büttner** Mart. Sverin. Polon. 16 gr. i W 1669 P 19.
 — Math. Thorun., olim dp., iur. 16 gr. i S 1686 P 76.
 — Nathanael Auerbach. Var. dp. 16 gr. i W 1688 M 102.
 Buxbaum, Buchsbaum Andr. Martisburg. non compl. 16 gr. i S 1660 M 48, i W 1674 M 8.
 — Christ. Mersburg. (Martisburg.-) Misn. dp. 18 gr. i S 1667 M 101.
 — Godfr. Martisburg. n. 11 gr. i W 1646 M 46, 16 gr. i W 1651 M 75, lic. u. dr. med. c. 1660.
 Byhler Nic. Monachio Bav. dp. et iur. i W 1698 B 4.
 Byroth Ioh. Wolfg. Schmalkalden. 16 gr. i S 1655 B 24.

C vgl. K u. Z.

- Cachdenier** Frdr. Quedlinburg. dp. 16 gr. i S 1674 S 10.
 Cachedonier Dan. Hnr. nob. Sax. dp. 1^{apf} i W 1675 S 12.
 Cadaeus Ioh. Gryphorin. Siles. 22 gr. i S 1670 P 13.
 Cademann, -man, -mannus Adam. Geo. Pirnen. 1 fl. 1 gr. i S 1661 M 310.
 — Aug. Ioh. Plauen. n. 12 gr. i W 1637 M 116.
 — Balth. Aug. Pirnen. dp. i S 1702 M 101, prom. 1^{apf} i S 1702 M 147.
 — Car. Gust. Thalen. Misn. dp. 16 gr. i S 1686 M 15.
 — Frdr. Drosna March. dp. et prom. 1^{apf} 18 gr. i S 1703 S 24.
 — Ioh. Adolph. Dalen. Misn. dp. 16 gr. i S 1674 M 107, 16 gr. i W 1680 M 25, b. a. und m. 29. I. 1685.
 — Ioh. Rud. Wurzen. dp. 16 gr. i W 1691 M 61, 1^{apf} i S 1695 M 133, b. a. 10. XII. 1698, m. 26. I. 1699.
 Cadenski, -ky Leonh. Raym. Augustan. prom. 1^{apf} i S 1701 B 39, b. a. 3. XII. 1702, m. 5. II. 1705.
 Cadersreuter, Cadesreuters. Kadesreuter.
 Cadie Frauc. Gallus prom. i S 1706 B 12.
 Cadner, -erus s. Kadner.
 Cahdaeus Dan. Regiomontan. 16 gr. i S 1654 P 4.
- Cahl** s. Kahl.
 Cahlenus, Calenus Christoph. Gerhard. Hallen. dp. 16 gr. i S 1671 S 37.
 — Frdr. Halen. n. 16 gr. i S 1657 S 44.
 — Frdr. Hala Sax. m. 1^{apf} i W 1679 M 65.
 — Ioh. Christ. Halen. n. 16 gr. i S 1657 S 58, gra. i S 1669 S 4.
 — Ioh. Godfr. Hallen. dp. 16 gr. i S 1671 S 36.
 — Ioh. Godfr. Hallen. 1^{apf} 8 gr. i W 1693 S 24, renovavit juramentum 1667 praestitum.
 Cahleys s. Kahleyß.
 Cajus Wilh. Valent. Northusan. n. 16 gr. i S 1652 M 284.
 Calbius Casp. Adam. Stetino Pom. 1^{apf} i W 1699 S 12.
 Calcar Hnr. Phil. Graiza Var. dp. et prom. 12 gr. i S 1709 M 42.
 Calchlesius Ioh. Christoph. Swerstad. Thuring. dp. gra. i S 1673 M 17, gra. i S 1673 M 99.
 Caldenbach Melch. Beniam. Meseric. Pol. i W 1681 P 22.
 Caldenius Ioh. Metrizio Pol. dp. 18 gr. i S 1703 P 14, prom. 1^{apf} i S 1703 P 76.
 Calenberger s. Kalenberger.
 Calenus s. Cahlenus.
 Calertus Christ. Gottlieb Dresden dp. 16 gr. i S 1675 M 23.
- Calichius** Culichius Ioh. Dresden. n. 16 gr. i S 1648 M 117.
 Calinich Gotfr. Lauba Lus. dp. 18 gr. i S 1709 P 2, prom. 1^{apf} i S 1709 P 41.
 Calisius, -itius Adam. Wola-Siles. 32 gr. i S 1649 P 30, b. a. 19. IX. 1650, m. 29. I. 1651.
 — Godfr. Wolav. Siles. dp. 16 gr. i W 1656 P 55.
 — Ioh. Hnr. Wolen. n. 16 gr. i S 1650 P 70.
 Calixtus Frdr. Udalr. Helmstad. 16 gr. i S 1641 S 14.
 Callenbergk Laur. Erfurt. Thuring. gra. i S 1662 M 8.
 Callmeß s. Calmes.
 Calmberg s. Kahlenberg.
 Calmes, Callmeß, Calmoß Ioach. Hamburg. dp. 22 gr. i W 1661 S 65, 22 gr. i W 1671 S 29.
 Calnberger Balth. Berga-Varisc. n. 16 gr. i S 1650 M 42.
 Calonius Abr. Regiomonte-Boruß. s. Calovius.
 Calovius Abr. Aalburg. Danus, dp. Regiomont., 22 gr. i W 1664 S 10.
 — Abr. al. Calonius Regiomonte-Boruß. n. gra. i S 1653 P 47.
 — Dan. Gotfr. Drisinen. March. i W 1681 S 13.
 — Geo. Andr. Berolin. prom. i W 1707 S 14.

- Calovius** Ioh. Cüstrin. 16 gr. i S 1676 S 70.
 — Ioh. Hnr. Vesta Misn. dp. et prom. 12 gr. i S 1708 M 137.
 — Pe. Aug. Regiomontan. Neomarch. dp. et prom. i S 1709 S 21.
- Calvisius** Andr. Christoph. Quedlinburg. 1 *apf* i S 1696 S 43, 1 *apf* i S 1696 P 50, b. a. 17. IV. 1696.
 — Ioh. Andr. Quedlinburg. n. 5 1/3 gr. i W 1650 S 21, iur. R. M. Scherzero 1661, 16 gr. i W 1660 S 13, b. a. 19. IV. 1662, m. 27. I. 1698.
 — Ioh. Sethus Hnr. Quedlinburg. dp. et iur. 2 *apf* i W 1693 S 11.
 — Sethus Quedlinburg. n. 5 1/3 gr. i W 1650 S 20, iur. R. D. Wagnero 1658, b. a. 9. IV. 1659, m. 26. I. 1660.
 — Sethus Hnr. Quedlinburg. dp. et iur. 1 *apf* 22 gr. i S 1696 S 38, b. a. 13. VIII. 1698, m. 26. I. 1699.
 — Theod. Phil. Quedlinburg. non compl. 1/2 *apf* 4 gr. i S 1660 S 93.
- Calwitz** Beniam. Rockenhusia Thur. 16 gr. i S 1684 M 74.
- Camenius** Bened. Carolstad. Svecus 16 gr. i S 1658 S 5, b. a. und m. 26. I. 1660.
 — Erlandus Vermelandia-Gothus 22 gr. i W 1655 S 13.
- Camerarius** (vgl. Kämmerer) Christ. Locknicen. March. dp. 1 *apf* i S 1689 S 6, 1 *apf* i S 1689 S 50.
 — Christoph. Hnr. Magdeburg. gra. i W 1679 S 9.
 — Dan. Sorbigen. dp. 22 gr. i S 1674 M 55, 16 gr. i S 1674 M 247.
 — Dav. Vratislaven. 16 gr. i W 1637 P 15.
 — Gust. Pechovio Magdeburg. dp. gra. i S 1684 S 10, gra. i S 1684 S 52.
 — Hnr. Prizwaldia March. i W 1684 S 20.
 — Ioh. Sigism. Brega Sil. dp. et iur. 1 *apf* 14 gr. i S 1672 P 34.
 — Ioh. Volckm. Pechavia Magdeb. dp. i W 1691 S 18, gra. i W 1692 S 37.
- Camerius** Ioh. Heimard Wizenhusan. Haßus n. i S 1651 B 8.
- Camitius** Levin. Frdr. Osterburg. March. 16 gr. i S 1675 S 111.
- Camman** Christ. Sigism. Dresden. n. 16 gr. i S 1656 M 268.
 — Constant. Dresden. dp. 16 gr. i S 1659 M 165.
- Cämmerer** (vgl. Kämmerer) Aug. Frdr. Radegast. Anhalt. dp. et prom. i S 1705 S 6.
 — Elias Hallen. n. 6 gr. i S 1650 S 76.
- Camradius** s. Camradus.
- Campe** s. Kampe.
- Campmüller** s. Kammüller.
- Campradius** Ioh. Dan. Calba Sax. 1 *apf* i W 1695 S 30.
- Camradus**, **Camradius** Frdr. Geilsdorf. Varise. non compl. 16 gr. i S 1660 M 133, iur. R. D. Carpzov. 1674, 16 gr. i W 1673 M 68.
- Canabaeus** Gotfr. Forst. Lus. dp. 16 gr. i S 1688 P 30.
 — Gothard. Forst. Lus. 16 gr. i S 1688 P 94.
- Canitz**, **Canez**, **Kanitz** von (a, de) Christoph. Abr. eq. Misn. dp. 1 *apf* i S 1667 M 31.
 — Frdr. Rud. Lud. nob. March. 1 *apf* i S 1673 S 23.
 — Salom. nob. Boruß. 1 *apf* i S 1649 P 13.
- Canold** Ioh. Hnr. Geran. n. 16 gr. i S 1656 M 271, iur. R. D. Ittig. 1666.
- Canovius**, **Conovius** Math. Hamburg. 1 *apf* i S 1650 S 25.
- Cantz Greg.** Ronneburg. n. 16 gr. i S 1652 M 320.
- Cantzler** Ioh. Hallen. n. 6 gr. i S 1651 S 66.
- Canzler** Iac. Sulzbacen. dp. et prom. i S 1704 B 3.
 — Sam. Lipsien. n. gra. i W 1634 M 134.
- Capell** Dietr. Mathi. Hamburg. dp. et iur. 1 *apf* 22 gr. i W 1694 S 19.
- Capell** von Detlev. Frdr. eq. March. 1 *apf* i S 1671 S 68, ob aetatis defectum saltim obedientiam promisit.
- Capoferreus** s. Isernkop.
- Capoins** Gotfr. Görlicio Lus. dp. et iur. 22 gr. i S 1691 P 47.
- Capricornus** Dan. Vratislav. Sil. dp. 22 gr. i S 1679 P 16, 16 gr. i S 1679 P 83.
- Caprivi** de Jul. Leop. Vratislav. dp. i S 1705 P 6.
- Caradin** Ioh. Ferd. Vienna Austr. 18 gr. i W 1689 B 9.
- Care** Andr. Belgard. Pom. dp. gra. i S 1687 S 1, gra. i S 1687 S 35.
- Carechius**, **-rochius** Alex. Lassenen. Pomer. 10 gr. i S 1661 S 106.
- Cares** Andr. Merseburg. 1 *fl.* i S 1639 M 47.
- Caresius** Ioh. Cremnitio-Ungar. 32 gr. i S 1656 B 24.
- Carg** Ioh. Balth. Hailbrunn. n. 16 gr. i W 1635 S 5.
- Cario** Abr. Martisburg. n. 12 gr. i S 1637 M 3, iur. Prorect. D. D. Lindener.
 — Andr. Cricksteten. n. 12 gr. i S 1644 M 5.
 — Ioh. Martisburg. n. 12 gr. i S 1649 M 223.
 — Ioh. Balth. Martisburg. dp. gra. i S 1666 M 147.
- Carisius** Christ. Godfr. Svidniz. dp. et iur. 1 *apf* 22 gr. i S 1698 P 12.
- Carius** Ioh. Pegav. n. 16 gr. i S 1653 M 221.
- Carl** Franc. Göttingen. n. 16 gr. i S 1638 S 10.
 — Godfr. Tegwicen. Varisc. n. 16 gr. i S 1650 M 53, iur. R. D. Ursino 1654.
- Carlberg**, **-bergk** Ioh. Carlostad. (Wermelandia-) Svecus m. 22 gr. i W 1664 S 7, m. Lipsien. 26. I. 1665.
- Carlowitz**, **Carlewiz**, **Carlwitz** von (a) Car. Christ. eq. Misn. dp. et prom. 3 *apf* i S 1701 M 47.
 — Car. Dietr. uf Rabenstein n. 16 gr. i S 1658 M 49.
 — Car. Rud. eq. Misn. 1 *apf* i W 1675 M 155, promisit tantum.
 — Geo. Car. eq. Misn. n. 22 gr. i S 1665 M 241, 1 *apf* i W 1675 M 154.
 — Geo. Christoph. uf Frießnitz n. 1 *apf* i S 1653 M 402.
 — Geo. Dietr. eq. Misn. dp. 1 *apf* i S 1662 M 65.
 — Geo. Wolf uf Rabenstein n. 16 gr. i S 1658 M 151.
 — Ioh. Car. uf alten Schöff [Altschönfels] n. 22 gr. i S 1658 M 240.
 — Ioh. Geo. uf Rabenstein n. 16 gr. i S 1658 M 263.
 — Ioh. Iobes eq. Misn. n. 22 gr. i S 1665 M 240.
 — Ioh. Wolf uf alten Schöff n. 22 gr. i S 1658 M 289.
- Carmar**, **-n** Nathan. Dantiscan. 16 gr. i S 1653 P 19.
- Carmichell** Iac. Cracov. Pol. dp. et iur. 1 *apf* 20 gr. i S 1672 P 29.
- Carner**, **-erus** Ioh. Adam. Selba Var. 16 gr. i S 1688 B 15.

- Carner** Ioh. Christoph. Neostad. Franc. 24 *gr.* i W 1655 B 13.
- Carnitz, Cernitz von Mathl. eq. Pom.** 1 *afß* i S 1676 S 86.
- Carochius s. Carechius.**
- Carol Godfr. Cadenen. Bohem. n. gra.** i S 1636 P 22, iur. R. Rivino 1639.
- Caroli Godfr. Saalburg. Misn. dp. et iur.** 16 *gr.* i S 1660 M 36, dt. pro iuramento 16 *gr.*
- Nic. Ahornen. Franc. 16 *gr.* i S 1689 B 35.
- Nic. Slaiz. 16 *gr.* i S 1690 M 287, b. a. 24. IV. 1690.
- Salom. Coburg. 16 *gr.* i S 1690 B 41.
- Caroll Andr. Adorff. n.** 16 *gr.* i S 1645 M 22.
- Carolus Andr. Dav. Calva Wirtenberg. m.** i S 1685 B 17.
- Ioh. Sebast. Romhild. 16 *gr.* i W 1641 B 2.
- Steph. Hungar. prom. gra. i W 1700 P 64.
- Carpio Mich. Islebien.** 22 *gr.* i W 1658 S 16.
- Carpnius Adam. Bernhard. Hochkircha Lus. dp. et prom.** i W 1703 P 1.
- Carpzow, Carpvov, -zovius Amellus Bened. dp. gra.** i W 1696 M 1, b. a. und m. 16. II. 1719.
- Aug. Coburg. Franc. dp. gra. i W 1673 B 1.
- Aug. Bened. Lipsen. n. fr. 16 *gr.* i S 1649 M 192, iur. R. D. Sam. Langio 1663, 1 *fl.* 3 *gr.* i W 1663 M 39, iur. utr. b. 27. VIII. 1666, iur. utr. dr. 24. X. 1667.
- Bened. Aug. Ratisbonen. n. 16 *gr.* i S 1656 B 21.
- Bened. Dav. Lipsen. n. fr. 16 *gr.* i S 1642 M 53, gra. i S 1653 M 49, b. a. 18. VIII. 1653, m. 23. I. 1656.
- Christ. Bened. Lips. dp. gra. i S 1686 M 18, prom. 1 *afß* i S 1702 M 165, b. a. 3. XII. 1702, m. 5. II. 1705.
- Conr. Bened. dp. gra. i S 1686 M 39.
- Frdr. Bened. Lipsien. n. gra. i S 1652 M 481, gra. i W 1665 M 37, b. a. 21. IV. 1666.
- Frdr. Wilh. Coburg. Franc. n. 16 *gr.* i S 1656 B 22.
- Gotfr. Bened. Lips. dp. gra. i W 1679 M 4, 1 *afß* i S 1697 M 167.
- Carpzow Ioach. Frdr. Coburg. dp.** 1 *afß* i W 1682 B 2.
- Ioh. Bened. Dresden. dp. gra. i W 1679 M 9, i S 1698 M 212.
- Ioh. Bened. Lipsen. n. fr. 16 *gr.* i S 1642 M 54, iur. R. M. Preibisio, b. a. 21. IV. 1655, m. 27. I. 1659, theol. b. 10. VIII. 1663, theol. lic. 17. IX. 1668, theol. dr. 17. IX. 1678.
- Ioh. Bened. Lipsen. dp. gra. i W 1672 M 35, gra. i S 1688 M 218, b. a. 27. XI. 1688, m. 29. I. 1691.
- Ioh. Geo. Coburg. dp. 22 *gr.* i W 1666 B 6.
- Ioh. Godfr. Coburg. dp. 22 *gr.* i W 1666 B 7.
- Ioh. Gottlob Dresden. dp. gra. i W 1679 M 10, i S 1698 M 226, b. a. 10. XII. 1698, m. 26. I. 1699, theol. b. 1709, ad S. Thomae ecclesiastes, theol. P. P. theol. lic. 5. VII. 1714, theol. dr. 27. IV. 1724.
- Maur. Witteberg. n. 1 *fl.* 3 *gr.* i W 1641 S 2, iur. Prorect. L. Ittig.
- Sam. Hallen. Sax. dp. 22 *gr.* i S S 85, 1 *afß* i W 1679 S 30.
- Sam. Bened. Lipsien. n. gra. i S 1652 M 480, 1 *afß* i S 1664 M 210, b. a. circa solstitium aestivum S 1664, m. 25. I. 1666.
- Sam. Bened. Lips. dp. i W 1691 M 71.
- Carstenius (vgl. Karsten) Hnr. Northeim.** 12 *gr.* i S 1636 S 4.
- Carstens Christ. Ievera Fris. dp.** 22 *gr.* i S 1683 S 8, 1 *afß* i S 1683 S 35.
- O. Ievera Fris. dp. et iur. i S 1685 S 41.
- Carstorff Ioh. Numburg. s. Herfurth. Cartnerus Christ. Reichenberg. dp.** 22 *gr.* i S 1663 P 12.
- Caschauer Adolph. Döbelen. dp.** 16 *gr.* i W 1661 M 121.
- Caesar (vgl. Kaiser) Aug. Basil. Brück. Thür. dp. et prom.** i S 1706 M 33.
- Christoph. Ienen. Thuring. 16 *gr.* i S 1660 M 14.
- Ioh. Wilh. Creussa-Thuring. 16 *gr.* i S 1669 M 190.
- Sam. Hallen. Saxo n. 16 *gr.* i S 1656 S 47.
- Caselius Frdr. Em. Altenburg. n.** 16 *gr.* i S 1646 M 31.
- Caselo Ioh. Belgard. Pom. dp. gra.** i W 1687 S 9, gra. i W 1687 S 31.
- Caspar, -parus Dan. Nimizen. Siles.** 16 *gr.* i W 1651 P 18.
- Geo. Kraberen. Bohem. n. gra. i S 1649 P 49.
- Geo. Zebnic. dp. 16 *gr.* i S 1654 M 40.
- Ioh. Christoph. Ratisbonen. prom. i W 1706 B 5.
- Geo. Christoph. Schilta Mis. n. dp. et iur. 1 *afß* 22 *gr.* i S 1696 M 174.
- Caspari Ioh. Mülhusa Thur. gra. i S** 1688 M 219.
- Ioh. Nimicen. n. 19 *gr.* i S 1664 P 21.
- Ioh. Rigen. prom. 1 *afß* i W 1702 P 18.
- Math. Demiz. Lus. dp. et iur. gra. i W 1697 P 7.
- Melch. Riga Liv. prom. i W 1708 P 49.
- Casparus s. Caspar.**
- Caselius Christoph. Frdr. Winzig. Siles. non compl.** 22 *gr.* i S 1660 P 32.
- Caßius Ioh. Hamburg.** 22 *gr.* i S 1672 S 57.
- Castell in comes Ioh. Frdr. illustrif. dns. prom.** 2 *afß* i S 1690 B 30.
- Castelli de Nic. Mediolanen.** 2 *afß* i S 1696 B 33.
- Castnerus Iac. Andr. Curia Var. dp. et iur.** 20 *gr.* i S 1693 B 3.
- Cater Ioach. Hamburg.** 16 *gr.* i W 1658 S 12.
- Catherus s. Kater.**
- Cato Iodoc. Christoph. Bellifontan. Lus.** 1 *afß* i W 1694 P 79.
- Ioh. Iac. Bilefeld. Sax. dp. 16 *gr.* i W 1675 S 23, 16 *gr.* i S 1676 S 77.
- Catter Frdr. Christoph. Islebien. n.** 16 *gr.* i S 1649 S 10, iur. R. D. Schvendendorffer ao. 1650.
- Catzung, Cazung Aegid. Smalcaid. Franc. n.** 16 *gr.* i S 1670 B 23.
- Caulbel Beniam. Martisburg. n.** 16 *gr.* i W 1650 M 48, iur. R. D. Geiero 1660.
- Cautius, Cautzius Ioh. Christoph. Cothon. Anhalt. n.** 16 *gr.* i S 1661 S 64.
- Theod. Cöthon. Anhalt. n. 16 *gr.* i S 1650 S 121.
- Cautz Ioh. Ulr. Ievera Fris. oriental. i?, b. a. und m.** 27. I. 1676.
- Cautzius s. Cautius.**

- Cazung** s. Catzung.
- Cederström** Oloaus Aresian. Suec. 1 *afß* 12 *gr.* i S 1699 S 83.
- Ceinitz** Ioh. Islebiens. Saxo n. 16 *gr.* i S 1647 S 37.
- Celina** Geo. Ion. Großrudduben Boruß. 1 *afß* i S 1650 P 7.
- Celius** Christoph. Hnr. Grimiz. Misn. non compl. $\frac{1}{2}$ *afß* 4 *gr.* i S 1660 M 191.
- Christoph. Hnr. Crimmitschau. prom. i W 1706 M 39.
- Ioh. Hnr. Grimiz. Misn. non compl. $\frac{1}{2}$ *afß* 4 *gr.* i S 1660 M 190.
- Rud. Hnr. Grimmitz. n. 16 *gr.* i S 1665 M 178.
- Cellarius**, Zellarius Christoph. Cizzen. dp. 16 *gr.* i W 1683 M 22.
- Christoph. Smalcalden. n. 16 *gr.* i S 1652 B 24.
- Christoph. Iul. Helmstad. 1 *afß* i S 1675 S 61.
- Eleazer Ölsnen. Siles. n. 1 *fl.* i S 1652 P 72.
- Ioh. Smalcalden. n. 12 *gr.* i S 1652 B 23, iur. R. D. Michaelis 1655, 16 *gr.* i S 1655 B 20.
- Ioh. Christ. Salfeld. prom. i S 1707 M 172.
- Ioh. Christoph. Königseca Thur. 16 *gr.* i S 1684 M 144.
- Ioh. Mich. Ilmano Schwarzburg. m. i W 1685 M 82.
- Salom. Cizen. dp. 16 *gr.* i W 1683 M 88.
- Celsius** Olaus Upsalien. m. 1 *afß* i S 1696 S 92.
- Censentius** Mich. Brandenburg. March. dp. et iur. 16 *gr.* i S 1696 S 34.
- Centner** Dan. Godfr. Dresden. n. 19^{27/33} *gr.* i W 1659 M 11, die 7. XII. 1659 Dresdae ad mandatum Dni. Caroli a Friesen depositionis ritu initiatus est.
- Centner** a Cententhal Achat. nob. Siles. dp. 1 *afß* i W 1672 P 1, 18 *gr.* i W 1672 P 28.
- Cerizius** Mich. Lubec. 1 *fl.* 3 *gr.* i W 1648 S 6.
- Cernitz** von s. Cernitz von.
- Champagne** de Marc. Steph. Gallus gra. i S 1688 B 30.
- Chaenicus**, -izius Christ. Andr. Grimmen. Misn. dp. 16 *gr.* i S 1693 M 12, 1 *afß* i W 1693 M 44.
- Chares** Sim. Görlic. n. 16 *gr.* i S 1647 P 66.
- Theod. Elterlinen. dp. 16 *gr.* i S 1672 M 115.
- Charitius** Zachar. Burchard. Freywalden-March. 16 *gr.* i S 1669 S 12.
- Charius** Andr. Pegau. Misn. dp. 16 *gr.* i S 1692 M 1, 1 *afß* i S 1697 M 142.
- Christ. Pegau. dp. i S 1685 M 24, 1 *afß* i S 1694 M 185.
- Godfr. Waldenburg. Misn. non compl. 16 *gr.* i S 1660 M 287.
- Ioh. Casp. Berlin. March. 16 *gr.* i W 1656 S 18.
- Charlier** Ioh. Lützenburg. 1 *afß* i S 1696 S 74.
- Charte** Valent. Lignic. Sil. dp. i W 1685 P 18, i W 1685 P 50.
- Chateau** du Ios., maitre de la langue françoise, natif de Blois en France, gra. i S 1697 B 34.
- Chemnitius** Christ. Lüschorff. (Lüschorff.) Thuring. dp. gra. i S 1669 M 88.
- Christ. Ant. Iteburg. dp. 16 *gr.* i S 1696 M 15, prom. 1 *afß* i W 1702 M 37.
- Geo. Cizen. n. 16 *gr.* i S 1640 M 52.
- Iac. Frdr. Halen. 1 *afß* i S 1692 S 57.
- Ioach. Frdr. Hala Sax. dp. 16 *gr.* i S 1686 S 7.
- Ioh. Frdr. Moellera Thur. prom. i W 1705 M 108.
- Mart. Riga-Thuring. n. gra. i S 1637 M 17.
- Mart. Frdr. Hala Sax. dp. 16 *gr.* i S 1686 S 18.
- Chernelius**, Dernelius Dav. Leutschovien. Misn. (rectius Hung.) dp. i W 1691 M 16, i W 1691 P 34.
- Chiehr** Ioh. Christ. Hallen. dp. 16 *gr.* i S 1677 S 104.
- Chileck** Ioh. Geo. Drosna March. dp. et prom. i W 1703 S 17.
- Chiliani** Pe. Ulmenstad. gra. i S 1654 B 6.
- Theophil. Berolstad. Siles. n. 16 *gr.* i W 1652 P 25.
- Chinovius** Geo. Lud. Schönfließe March. 1 *afß* i S 1694 S 71.
- Chop** Franc. Iul. Razeburg. 1 *afß* i S 1650 S 10.
- Chremitz**, Gremitz (vgl. Cremitz) Aug. Christ. Zervest. dp. 22 *gr.* i S 1675 S 4.
- Chremiz** s. Cremitz.
- Christ** Andr. Meisnen. n. 16 *gr.* i W 1645 M 8, 16 *gr.* i W 1660 M 71, b. a. und m. 29. I. 1663.
- Andr. al. Krist Steph. Wonsidel. Franc. m. 16 *gr.* i S 1671 B 11.
- Geo. Wilh. Gros Iencwiz. Sil. dp. et iur. 1 *afß* 10 *gr.* i W 1694 P 30, b. a. 17. IV. 1696, m. 27. I. 1698.
- Ioh. Regiomontan. 16 *gr.* i S 1676 P 51.
- Ioh. Alex. Lips. dp. 22 *gr.* i S 1687 M 32, prom. 1 *afß* 8 *gr.* i W 1701 M 57.
- Ioh. Alex. Wonsidel. Franc. 16 *gr.* i S 1672 B 13.
- Ioh. Casp. Wonsidel. Franc. dp. 22 *gr.* i W 1690 B 2.
- Ioh. Iul. Baruth. dp. et prom. 1 *afß* i W 1708 B 4.
- Ioh. Sebast. Barutho Fr. dp. 22 *gr.* i S 1680 B 12, 16 *gr.* i S 1680 B 30.
- Ioh. Wolfg. Münchsberg. prom. i S 1704 B 25.
- Christemius** Ioh. Wolfg. Culmbac. n. 16 *gr.* i S 1655 B 43.
- Christenius** Ioh. Gothan. 16 *gr.* i S 1669 M 241.
- Christian** (vgl. Christiani) Frdr. Prostizen. Morav. s. Albrecht.
- Ioh. Abr. al. Christiani Schmollen. 16 *gr.* i S 1667 M 249.
- Christiani** (vgl. Christian) Andr. Numburg. dp. 16 *gr.* i S 1669 M 152, 16 *gr.* i W 1676 M 22.
- Bened. Brand[enburg.] March. 16 *gr.* i W 1683 P 38.
- Christ. Grosbothen. Sax. (rectius Misn.) dp. 16 *gr.* i W 1677 S 5, 16 *gr.* i S 1683 M 180.
- Dan. Weyden. Varisc. n. 9 *gr.* i S 1656 M 293.
- Frdr. Sonderburg. dp. 16 *gr.* i W 1661 S 68, iur.
- Frdr. Wern. Magdeburg. dp. et prom. i S 1705 S 14.
- Ioh. Abr. Schmollen. s. Christian.
- Ioh. Christoph Göszen. Misn. 16 *gr.* i W 1673 M 41.
- Ioh. Dav. Großbothen. Misn. dp. 16 *gr.* i S 1677 M 190.
- Ioh. Frdr. Gesniz. Misn. non compl. gra. i S 1660 M 337.
- Ioh. Geo. Altenb[urgen.] n. 12 *gr.* i S 1647 M 208.
- Ioh. Godfr. Budissin. Lusat. dp. 16 *gr.* i S 1659 P 5.

- Christiani** Ioh. Nic. Rassenburg. Thuring. 10 *gr.* i S 1660 M 18.
— Theod. Soldtwedel. March. 12 *gr.* i W 1635 S 10.
- Christianus** N. N. Grimmen. n. 16 *gr.* i S 1655 M 451.
— Ioh. Grimmen. n. 12 *gr.* i S 1645 M 164, iur. R. D. Schwendendörffer ao. 1650.
- Christiernin**, -ninus, Christiernus. Vesmannia Suec. 1 *apf.* i W 1698 S 13, b. a. 10. XII. 1698, m. 23. I. 1700.
— Ioh. Westmannia-Suecus 16 *gr.* i W 1654 S 15.
- Christke** Berthold. Lauenburg. Pomer. dp. 16 *gr.* i S 1659 S 56.
- Christkius** Iac. Gedanen. Sax. 16 *gr.* i S 1667 S 59.
- Christmann**, -mannus Casp. Strela-Siles. dp. 22 *gr.* i S 1679 P 11, 16 *gr.* i S 1679 P 75.
— Ioh. Ossitien. Misn. n. 10 *gr.* i W 1648, iur. R. D. Michaelis 1655, 16 *gr.* i S 1655 M 78.
- Christner** Sam. Sulza Thur. dp. et iur. 1 *apf.* 14 *gr.* i W 1689 M 64.
— Theod. Sangerhusan. 16 *gr.* i W 1655 M 44.
- Christophori** Mathi. Crombach. Ungar. dp. 16 *gr.* i S 1654 B 12.
- Christophorus** Ioh. Heburg. n. 16 *gr.* i S 1657 M 87.
— Ioh. Mittweiden. n. 16 *gr.* i S 1643 M 75.
- Chryselius** Andr. Querfurt. Saxo n. 12 *gr.* i W 1647 S 16, iur. R. D. Geiero 1659.
— Christoph. Andr. Querfurt. Sax. dp. et iur. 12 *gr.* i S 1692 S 4.
- Churdes** Ioh. Christ. Neo Ruppino March. dp. et iur. i S 1685 S 35.
- Churisius** Ioh. Mart. Senftenberg. n. 12 *gr.* i S 1645 M 204.
- Churt** Ioh. Sim. Ruppin. extran. 16 *gr.* i S 1659 S 149.
- Chytraeus** Ioh. Frdr. Fridberg. 16 *gr.* i S 1654 P 11.
— Wolfg. Matth. Culmbacen. i W 1653 B 8, b. a. circa aequin. autumnale 1654, m. 25. I. 1655.
- Cichurius** Dav. Micro-Soran. n. 16 *gr.* i S 1641 P 8.
- Cieso** s. Cirso.
- Cinctius** Ioh. Geo. Franc. 6 *gr.* i S 1647 B 20.
- Cinuber** Ioh. Byrathinen. Thuring. dp. 16 *gr.* i W 1675 M 72.
- Cirkler** Geo. Adorf. dp. 16 *gr.* i W 1661 M 103.
- Cirle**, -lius Balth. Gorlizen. Lusat. n. S 1645 P 45, testimonio depositoris comprobavit se depositionis ritu inauguratum sub D. Rivino ao. 1645 30. Apr. Iuramentum praestitit sub L. Slutero.
— Geo. Görliz. Lusat. n. 16 *gr.* i S 1650 P 69, iur. R. D. Ittigio 1652.
- Cirso**, -ieso Eman. Berwalda Pom. 16 *gr.* i S 1690 S 67.
- Cladius** s. Clodius.
- Claius** Sam. Misn. n. 16 *gr.* i S 1658 M 321.
- Clajus** (vgl. Clans) Christ. Döbelen. gra. i W 1662 M 25.
— Christ. Hertzberg. dp. gra. i W 1661 S 66.
— Christ. Sekendic. dp. et iur. 16 *gr.* i W 1695 M 12, b. a. 25. IV. 1696, m. 28. I. 1697.
— Christoph. Döbelen. Misnic. n. 16 *gr.* i S 1653 M 119.
— Donat. Pulsiz. Misn. dp. et iur. gra. i S 1690 M 134.
— Ioh. Radeburg. 16 *gr.* i W 1645 M 130.
— Theod. Plavien. 16 *gr.* i W 1645 M 172, 16 *gr.* i W 1651 M 23.
- Clanner**, -erus Godfr. Wütthenberg. Sax. 1 *apf.* i S 1693 S 79.
— Ioh. Frdr. Landsberg. Neomarch. prom. i W 1704 S 20.
- Clannertus** Burch. Witteberg. Saxo 12 *gr.* i S 1648 S 1.
- Claepius** Christ. Köthena Anhalt. dp. 22 *gr.* i S 1684 S 3.
— Dav. Cöthonien. Anhalt. n. 1 *apf.* i S 1646 S 29.
— Eman. Köthena Anhalt. dp. 22 *gr.* i S 1684 S 7.
- Clarus** Christ. Heinsteten. Sax. dp. 16 *gr.* i S 1666 S 71.
- Claeselius** s. Clesel.
- Clasen** Adolph. Sudersca-Holsat. 1 *apf.* i S 1677 S 75.
— Bernhard. Huso Hols. dp. et prom. 1 *apf.* i S 1709 S 5.
— Christ. Albr. Huso Hols. 1 *apf.* i S 1691 S 56.
- Cläsen** Ioh. Nordstrand. Hols. dp. et prom. i S 1705 S 23.
- Clauß** Andr. Curia-Franc. n. 16 *gr.* i S 1653 B 59.
- Cläßen** Hieron. Hnr. Luneburg. 16 *gr.* i S 1693 S 87.
- Cläßenius** Nic. Heyden. Ditmars i W 1684 S 32.
- Classius** Frdr. Mecklenburg. 16 *gr.* i W 1671 S 39.
- Claubart** s. Klanbart.
- Claubertus** Ioh. Willh. Schlaiz. 16 *gr.* i W 1638 M 16.
- Clauder**, -erus, Klauer Christ. Ern. Altenburg. Misn. dp. 1/2 *apf.* 10 *gr.* i S 1662 M 46.
— Frdr. Wilh. Altenburg. Misn. dp. 1/2 *apf.* 10 *gr.* i S 1662 M 47, iur. R. D. Carpozov. 1674, 16 *gr.* i W 1673 M 54.
— Gabr. Altenburg. n. 16 *gr.* i W 1645 M 63, iur. R. D. Ursino 1654, med. b. ? med. dr. 20. X. 1662.
— Gabr. Frdr. Altenburg. dp. 16 *gr.* i S 1698 M 22.
— Ioh. Christ. Altenburg. dp. 22 *gr.* i S 1674 M 119, 1 *apf.* i W 1691 M 125.
— Ioh. Ern. Delitian. dp. 22 *gr.* i W 1673 M 9.
— Ioh. Geo. Delitian. n. 16 *gr.* i S 1661 M 213, 16 *gr.* i S 1675 M 240, b. a. und m. 31. I. 1679.
— Ioh. Iac. Delitian. n. 16 *gr.* i S 1657 M 112, i W 1674 M 27.
— Ioh. Ios. Delitian. Misn. dp. 22 *gr.* i S 1682 M 119.
— Ioh. Mart. Delitian. n. 22 *gr.* i S 1664 M 76.
— Ioh. Mart. Sorbigen. Misn. dp. et prom. i W 1707 M 30.
— Israel Altenburg. n. 16 *gr.* i S 1645 M 227.
— Israel Delitian. Misn. dp. 22 *gr.* i S 1682 M 131, 16 *gr.* i S 1689 M 208, b. a. 16. IV. 1692, m. 25. I. 1693.
- Claudi** Ioh. Dan. Moeno - Francofurt. prom. i W 1705 B 6.
- Claudius** Christoph. Lubenavia Lus. 16 *gr.* i W 1686 P 43.
— Gotfr. Christoph. Hallen. dp. i S 1707 S 2.
— Pe. Cutenberga-Bohem. gra. i W 1649 P 5.
— Phil. Lubenau. Lusat. 16 *gr.* i S 1689 P 77.
- Clauerus** s. Klauer.
- Claus**, -se, -sius, -ß, Clajus (vgl. Clajus u. Clauß) Christoph. Plavia-Varise. n. 16 *gr.* i S 1645 M 75.
— Ioh. Auerbach. 16 *gr.* i W 1645 M 114.

- Claus** Ioh. al. Clausius Auerbach. Varisc. dp. et prom. 1 *apf* i S 1701 B 16, b. a. 30. XI. 1704, m. 5. II. 1705.
— Ioh. Christ. Lips. dp. 16 *gr*: i S 1639 M 49, prom. i S 1706 M 97, b. a. 25. VI. 1707, m. 6. XII. 1709.
— Ioh. Paul. Plavia Varisc. dp. 7 *gr*: i S 1672 M 88, *gra*. i W 1679 M 44.
— Ioh. Tob. Dobiga Misn. 16 *gr*: i S 1694 M 255.
— Mich. Auerbacen. n. 16 *gr*: i W 1650 M 228.
- Clausen** Ioh. Tonderen. dp. et iur. 1 *apf* 22 *gr*: i S 1698 S 28.
— Nic. Tonderen. dp. et iur. 1 *apf* 22 *gr*: i S 1698 S 39.
— Pe. Tundera Hols. dp. et iur. 1 *apf* 16 *gr*: i S 1696 S 37.
- Clausenburger** Dav. Media Transylvan. 16 *gr*: i W 1689 P 12.
- Clausener** s. Klausener.
- Clausewitz**, -switz, Claußwitz (vgl. Klausowitz) Bened. Gottlob al. Clauswitz Widritsch. Misn. dp. 22 *gr*: i S 1696 M 8, prom. i W 1706 M 33, b. a. 25. VI. 1710, m. 12. II. 1711, theol. b. 17. X. 1717.
- Clausing** Adolph. Ioh. Dethmold. Westphal. i W 1674 S 41.
- Clausius** s. Claus u. Klauß.
- Clauß** (vgl. Claus) Geo. Smellen. n. 16 *gr*: i S 1643 M 27.
— Melch. Roswin. n. 14 *gr*: i S 1640 M 115.
- Claussen** Bernhard. Kilon. Holsat. i W 1671 S 41.
- Claußer** Detlev. Frdr. Utersa-Hols. 22 *gr*: prom. i S 1705 S 48.
- Claußnitz** Ioh. Kunsberg. n. 16 *gr*: i S 1635 P 20.
- Claußnitzer** Tob. Thumen. n. 7 *gr*: i S 1637 M 14, iur. Pror. L. Ittig, b. a. 30. IX. 1643, m. 25. I. 1644.
- Claußwitz**, -switz s. Clausewitz.
- Cleditz** s. Kleditz.
- Cleemann** s. Kleemann.
- Cleinovius** Ioh. Zieravien. March. i S 1685 S 86.
- Clem** (vgl. Clemen, Clemm u. Klemm) Christ. Dresden. Misn. dp. *gra*. i S 1659 M 290.
— Gottfr. Woltersdorff. dp. 16 *gr*: i S 1659 M.
— Mich. Friberg. n. 16 *gr*: i W 1637 M 37.
— Sam. Freiburg. Misn. non compl. 22 *gr*: i S 1660 M 385.
- Clemann** (vgl. Kleemann) Ioh. Mich. Artra-Thuring. 16 *gr*: i S 1662 M 23.
- Clemasius** s. Kleinmasius.
- Clemen, Clem** (vgl. Clem) Christoph. Frdr. Mutzschen. (Mutinen. Misn.) n. 16 *gr*: i S 1653 M 328, *gra*. i W 1666 M 8.
— Ioh. Casp. Schmalcalden. n. 16 *gr*: i S 1656 B 8.
— Ioh. Geo. Smalcalden. Franc. dp. 16 *gr*: i S 1659 B 4.
— Ioh. Tob. Rostorf. Franc. dp. et iur. 1 *apf* 22 *gr*: i W 1691 B 5.
— Leonhard. Smalcaldia-Franc. 12 *gr*: i W 1652 B 3.
- Clemens** Christoph. Görlicen. Lusat. dp. et iur. *gra*. i W 1693 P 3.
— Ioh. Geo. Calwic. n. 12 *gr*: i S 1653 M 71.
— Ioh. Hnr. Landeshutta-Siles. n. 16 *gr*: i S 1649 P 56.
- Clement** Christoph. Freiberg. n. 15 *gr*: i S 1641 M 34.
— Ioh. Frdr. Grimma Misn. dp. 22 *gr*: i S 1684 M 37, 16 *gr*: i S 1684 M 123.
— Sam. Novisolien. Hung. dp. et iur. 16 *gr*: i S 1693 P 63.
- Clemm, Clem** (vgl. das.) Ioh. Haynen. n. 16 *gr*: i S 1661 M 148, iur. R. D. Schwendendörffero ao. 1672.
— Ioh. Haynen. m. 16 *gr*: i S 1672 M 173.
— Ioh. Cornel. Sangerhusan. Thur. 1 *apf* i W 1697 M 29.
- Clemmenbergk** s. Klennenberg.
- Clere** Ioh. Hnr. Aquen. Saxo. n. 9 *gr*: i S 1653 S 106.
- Clerff** Lud. Isens. Fris. dp. et prom. i W 1703 S 19.
- Clericus** Iac. Geneven. dp. et prom. i S 1705 B 5.
- Clesel**, -elius, Claeselin Christ. Fraustad. Pol. dp. *gra*. i W 1690 P 1, *gra*. i W 1690 P 9.
— Dav. Fraustad. Pol. dp. 22 *gr*: i S 1687 P 5, 16 *gr*: i S 1687 P 32.
— Geo. Sam. Frauenstad. Pol. 1 *apf* i S 1689 P 56.
— Ioh. Christ. Zitta-Lusat. dp. 16 *gr*: i S 1701 P 2.
— Theod. Steinau. Sil. 1 *apf* i S 1693 P 97.
- Cleusel** Leonhard. Sigism. n. 16 *gr*: i W 1651 M 62.
- Cleve** Herm. Dan. Beveran. 16 *gr*: i W 1683 S 40.
— Thom. Conr. Lucrimen. 16 *gr*: i S 1688 S 140.
- Cleven** Conr. Brunshwic. 16 *gr*: i W 1648 S 7.
- Cleven** von s. Kleven von.
- Climan** Christ. Islebien. n. 16 *gr*: i S 1636 S 11.
- Clodius** Christ. Neustad. Misn. n. 16 *gr*: i S 1665 M 301, 16 *gr*: i S 1669 M 224.
— Christ. Neostad. Misn. dp. i S 1705 M 2, b. a. 18. VI. 1718, m. im Febr. 1720.
— Ioh. Neostad. n. 16 *gr*: i S 1658 M 196.
- Clooster**, Coosler a Hnr. Fris. Orient. n. 1 *fl*. i S 1651 S 52.
- Closius** (vgl. Klose) Frdr. Wratilavien. Siles. n. 16 *gr*: i W 1653 P 36.
— Ioh. Casp. Templin. March. prom. 1 *apf* i S 1700 S 70.
— Ioh. Sam. Rutena-Sil. 16 *gr*: i S 1677 P 59, dp. 22 *gr*: i S 1677 P 89.
— Mart. Corona Transylvan. dp. et prom. 1 *apf* i W 1708 S 9.
— Mart. Rutena-Sil. dp. 22 *gr*: i S 1677 P 88, 16 *gr*: i S 1677 P 58.
- Cloß** s. Klose.
- Cloßius** Ioh. Geo. Wohlau. Sil. prom. 1 *apf* i W 1700 P 56.
— Ioh. Iac. al. Gloße Tschesen. dp. i W 1703 M 45, prom. i S 1704 M 141, b. a. 24. V. 1706, m. 10. II. 1707.
- Clostermeyer** Ioh. Balth. Ratisbonen. dp. et prom. i W 1706 B 1.
- Clunge** Ioh. Neokirch. Lusat. dp. 16 *gr*: i W 1660 P 22.
— Ioh. Andr. Neokirch. Lusat. 16 *gr*: i W 1660 P 4.
- Clusius** s. Kluß.
- Cläver**, -erus Geo. Havelberga March. 16 *gr*: i S 1683 S 53.
— Pé. Crempa Hols. 1 *apf* i W 1698 S 26.
- Cnollius** (vgl. Knoll) Christoph. Gottlob Lips. dp. 18 *gr*: i S 1708 M 13, b. a. 2. V. 1714, m. 14. II. 1715.
— Ioh. Strausberga Mesomarch. i W 1685 S 35.
- Cnorr**, -rius (vgl. Knorr) Christ. Rauden. (Ruthena-) Siles. 16 *gr*: i W 1655 P 15, b. a. 9. IV. 1659, m. 26. I. 1660.

- Cnappius** Burchard. Aug. Coswiga Anhalt. i W 1685 S 15.
- Cober** s. Kober.
- Cobsius** Geo. Frdr. Bernstad. n. 16 gr. i S 1651 S 61.
— Ioh. Casp. Bernstad. n. 16 gr. i S 1651 S 60.
- Coburgerus** Ioh. Sigism. Smalcaldia-Franc. 16 gr. i W 1652 B 2.
- Coccejus, Coccaeus** Ioh. Mich. Dipoldiswalden. dp. 16 gr. i S 1663 M 146, 22 gr. i S 1669 M 172.
- Coccius** Christ. Inl. Lucca-Lusat. dp. 16 gr. i S 1661 P 8.
— Ern. Godfr. Lucca-Lusat. dp. 16 gr. i S 1661 P 20.
- Cocerus** s. Kocker.
- Cocus** s. Koch.
- Colbe** s. Kolbe.
- Colberg, -bergius** Christ. Citta-Lusat. dp. 16 gr. i S 1661 P 5.
— Christ. Storcovien. dp. et prom. i S 1704 S 6.
— Ioh. Colberga-Pomer. m. 12 gr. i S 1647 S 42, theol. b. 23. XI. 1652, theol. lic. 10. II. 1653, theol. dr. 24. IV. 1666.
— Ioh. Conr. Runoa March. dp. et iur. 1^off 4 gr. i S 1696 S 24.
- Colbius, Kolbius** (vgl. Kolb) Christ. Regiomontan. Boruß. m. 17 gr. i W 1652 P 3.
— Christoph. Regiomont. 1^off i S 1682 P 53, b. a. 13. X. 1683, m. 31. I. 1684.
— Ern. Lubena-Lusat. n. 16 gr. i S 1647 P 27, iunior adhuc stipulato promisit R. D. Kronmeyero.
— Ern. Christ. Hallen. n. 16 gr. i S 1649 S 75, iur. R. M. Preibisio 1659.
— Frdr. Christ. Golmen. n. 16 gr. i S 1649 M 132.
— Ioh. Lichtensteinen. n. 16 gr. i W 1653 M 129.
— Theod. Regiomontan. 16 gr. i S 1652 P 14.
- Colbovius** Pe. Gadebuscho - Megapolit. 12 gr. i S 1642 S 12.
- Coldewey** Ant. Günth. Oldenburg. dp. gra. i S 1687 S 3, gra. i S 1687 S 36.
- Coldisch** Adam Königswarta-Lusat. non compl. 16 gr. i S 1660 P 63, iur. R. Scherzero 1665, 22 gr. i W 1664 P 17, iur. R. D. Ittig 1660.
- Colditz, Coldiz** (vgl. Coldiz) Christ. Coldic. Misn. non compl. 16 gr. i S 1660 M 77.
— Dav. Coldic. n. 16 gr. i S 1647 M 93.
— Ioh. Frdr. Waldenburg. n. 10 gr. i S 1638 M 259.
— Ioh. Geo. Coldic. n. i S 1649 M 339.
- Coldiz** (vgl. Colditz) Geo. Frdr. Chemnicen. dp. 16 gr. i S 1696 M 51, prom. 1^off i W 1701 M 52.
- Coledanus** Zach. Puchov. Hung. dp. gra. i W 1677 B 7, gra. i W 1677 P 46.
- Colell** Sam. Stargard. Pom. prom. 1^off i S 1702 S 105.
- Coler** s. Köhler.
- Cöler** (vgl. Köhler) Andr. Cizen. n. 16 gr. i W 1650 M 179, iur. R. D. Langio 1656.
- Colerus** (vgl. Köhler) Godfr. Wurtzen. dp. 16 gr. i S 1666 M 114, 16 gr. i W 1677 M 79.
— Ioh. Stendalia Palaco March. 16 gr. i S 1680 S 63.
— Ioh. Christoph. Tammenhayn. dp. 16 gr. i W 1683 M 57.
— Ioh. Mathi. Drosna March. dp. et iur. 2^off 2 gr. i S 1698 S 33.
— Mart. Hallen. n. gra. i S 1652 S 77.
- Cölerus** s. Köhler.
- Colhas** s. Kohlhas.
- Coelius** Christoph. Hnr. Vinarien. n. 6 gr. i S 1638 M 28.
— Ioh. Joach. Burg. Sax., olim dp., iur. 16 gr. i S 1686 S 79.
— Ioh. Sebast. Gräslitio (Graesliz.-) Bohem. dp. 22 gr. i S 1669 P 14, 16 gr. i S 1669 P 55, b. a. circa solstitium aestivum S 1670.
- Collasius** Andr. Siter. Daemertina March. 16 gr. i S 1690 S 48.
— Car. Christ. Hyricen. March. dp. et iur. 1^off 14 gr. i W 1691 S 22.
- Collditz** Isaac Christoph. Dresden. dp. et prom. i W 1706 M 28.
- Coller** Hnr. Stetinen. Pomeran. 16 gr. i W 1653 S 13.
- Cöller** Balthasar. Parwalden. Pom. dp. 22 gr. i S 1687 S 4, 16 gr. i S 1687 S 40.
- Colletet** Isaac Paris. 16 gr. i S 1678 B 39.
- Collinus** Ioh. Nericia-Suecus 22 gr. i W 1671 S 9.
- Collmann** Ioh. Frdr. Cüstrino Neomarch. 1^off i S 1693 S 95.
- Collmann** Ioh. Sam. Custrino Neomarch. prom. 1^off i S 1702 S 96.
- Cölln von Detlev**. Holsat. 16 gr. i S 1691 S 64.
— Iosua Dresden. dp. et iur. 1^off 16 gr. i S 1697 M 137.
- Cöllner** Andr. Mega Taberza Thur. dp. et iur. 1^off 4 gr. i W 1697 M 3.
- Collumb de Temple** Hnr. Gallus gra. i S 1664 B 20.
- Colmanus** s. Kollmann.
- Colteman** s. Koltemann.
- Columbus** Christoph. Regiomontan. 8 gr. i W 1651 P 6.
— Sam. Wesmannia-Suecus 1^off i S 1674 S 109.
- Columneser** Casp. Cygneus 16 gr. i W 1645 M 17, iur. R. D. Langio 1656.
— Dav. Cygneus 16 gr. i W 1645 M 44.
- Comes** s. Graf.
- Commerus** Herbie. Treberen. Thur. n. 16 gr. i S 1636 M 105.
- Compast** Sam. Hnr. Lauchen. n. 16 gr. i S 1653 M 300.
- Conerding** Hnr. Dietr. Guelferbytan. dp. et iur. 1^off 22 gr. i W 1696 S 5.
— Iust. Hanover. Sax. 16 gr. i S 1670 S 18.
- Conlebruch** Ioh. Rabe Angrivarien. Westphal. 1^off i W 1676 S 29.
- Conovius** s. Canovius.
- Conrad, -di, -dus, Cunrad, -dus** (vgl. Conradi, Cunrad) Andr. Cygneus n. 16 gr. i S 1642 M 118.
— Car. Sigism. Cygneus (Zwiccavien.) dp. 16 gr. i S 1674 M 16, 16 gr. i S 1687 M 92.
— Casp. Lichtemen. n. 11 gr. i S 1647 M 29, iur. R. D. Schvendendorffer ao. 1650.
— Casp. Frdr. Teschinien. dp. 16 gr. i W 1661 P 31, iur.
— Christ. Arensburg. Liv. dp. et iur. 1^off 14 gr. i S 1691 P 26.
— Christ. Lösnic. Misn. n. 16 gr. i S 1653 M 85.
— Dan. Vratislav. Siles. dp. et iur. 16 gr. i S 1666 P 35, pro iuramento dt. 16 gr.
— Frdr. Geran. Varisc. n. 16 gr. i S 1647 M 102.
— Frdr. Lipsen. dp. 22 gr. i S 1674 M 66.

- Conrad** Geo. Döbeln. n. gra. i W 1634 M 53.
 — Geo. Andr. Cygneus (Zwickavien.) dp. 16 gr. i S 1674 M 68, 16 gr. i S 1681 M 157.
 — Geo. Frdr. Lips. dp. 16 gr. i S 1699 M 36.
 — Geo. Ioh. Riga Liv. prom. 12 gr. i W 1701 S 17, b. a. und m. 26. I. 1702.
 — Ioh. Camicen. n. 16 gr. i W 1637 P 30.
 — Ioh. Freiberg. n. 16 gr. i S 1636 M 128.
 — Ioh. Andr. Zwickau. dp. 16 gr. i W 1686 M 50.
 — Ioh. Christoph. Geran. 6 gr. i W 1645 M 115.
 — Ioh. Geo. Soravien. n. 12 gr. i S 1641 P 16.
 — Ioh. Gotthard. Schandau. Misn. (Scandavia Misn.) dp. 16 gr. i S 1681 M 62, 1. aff. i S 1690 M 267.
 — Ioh. Gotthold. Elterlino Misn. dp. 16 gr. i S 1695 M 31.
 — Mich. Cygneus n. 16 gr. i S 1648 M 85, iur. R. D. Langio 1656.
 — Mich. Cygnaeus n. 16 gr. i S 1658 M 300.
 — Mich. Zwickau. Misn. dp. 22 gr. i S 1692 M 25, prom. 1. aff. i S 1703 M 248.
Conradi (vgl. Conrad u. Cunradi) Amand. Sorau. Lusat., olim dp., iur. 16 gr. i S 1686 P 58.
 — Andr. Schneberg. Misn. gra. i W 1688 M 117.
 — Christ. Hirschberga Sil. dp. 22 gr. i W 1688 P 6, 1. aff. i W 1688 P 50.
 — Christoph. Merseburg. dp. i S 1685 M 42, iur., olim dp., 16 gr. i S 1686 M 223.
 — Conr. Dittersbach. dp. 16 gr. i S 1663 M 46, iur. R. D. Norico ao. 1665, 16 gr. i S 1665 M 4.
 — Conr. Dresden. prom. i S 1707 M 152.
 — Dan. Fran. Camentian. 1. aff. i S 1692 P 54.
 — Elias Dresden. n. gra. i S 1652 M 24, b. u. m. ? theol. b. um 1684.
 — Ern. Hamburg. dp. et iur. 2. aff. 22 gr. i W 1698 S 3.
 — Franc. Dresden. n. 16 gr. i W 1650 M 188.
 — Geo. Dülshayn. n. 7 gr. i S 1635 M 102.
Conradi Godfr. Franckenberg. n. 16 gr. i S 1652 M 229, iur. R. D. Ittigio 1660.
 — Godfr. al. Conrad Lips. dp. 22 gr. i S 1696 M 56, prom. i W 1707 M 43, b. a. und m. 6. XII. 1709.
 — Hnr. Frdr. Geran. dp. 22 gr. i S 1659 M 257.
 — Iac. Lips. dp. 22 gr. i S 1696 M 69.
 — Ioach. Reinhard. Dresden. dp. 16 gr. i S 1690 M 59, 1. aff. i S 1694 M 219.
 — Ioh. Greisla 1. aff. i W 1635 M 14.
 — Ioh. Heburgen. 12 gr. i W 1653 M 11.
 — Ioh. Lipsien. dp. 22 gr. i S 1674 M 137.
 — Ioh. Warn. Mecklenburg. 16 gr. i S 1682 S 47.
 — Ioh. Car. Augustoburg. 1. aff. i W 1699 M 49.
 — Ioh. Christ. Doebelen. dp. et iur. 1. aff. 8 gr. i S 1690 M 148.
 — Ioh. Christ. Lauba Lusat. dp. et iur. 1. aff. 22 gr. i S 1696 P 27.
 — Ioh. Frdr. Bergishibilen. Misn. dp. 16 gr. i S 1671 M 209.
 — Ioh. Frdr. Obersteinen. Misn. dp. et iur. 1. aff. 14 gr. i S 1691 M 143.
 — Ioh. Geo. Augustoburg. dp. et iur. 1. aff. 16 gr. i S 1699 M 115.
 — Ioh. Geo. Haynen. dp. i W 1681 M 37.
 — Ioh. Geo. Kirchhain. Lusat. non compl. 16 gr. i S 1660 P 58.
 — Ioh. Ulr. Helmstad. (Hetsteden. Sax.) dp. 16 gr. i S 1675 S 37, gra. i S 1675 S 106.
 — Iul. Osterwien. 16 gr. i S 1676 S 83.
 — Zachar. 16 gr. i W 1641 M 27.
Conring Tilem. Auric. Fris. 22 gr. i S 1673 S 58.
Conschulky Godfr. Dracomontan. Silles. dp. et iur. 18 gr. i S 1660 P 16, pro iuramento dt. 16 gr.
Conter Ioh. Geo. Hoeckstad. n. 16 gr. i S 1670 S 41.
Contrejus s. Cortrejus.
Coosler a s. Clooster a.
Copisius Balth. Reichenbacen. n. 16 gr. i S 1650 P 50.
 — Christ. Ern. Steinovien. Sil. dp. i W 1685 P 1, i W 1685 P 24, b. a. und m. 29. I. 1691.
Coppelius Ioh. Ioachimico-Vallen. n. 16 gr. i S 1649 P 14.
Coppius Dav. Sam. Hallen. 16 gr. i W 1645 S 5.
Coquus s. Koch.
Corbach Mart. Bern. Oldenburg. dp. gra. i S 1674 S 33, gra. i S 1674 S 99.
Cordes Nic. Rensburgo Holsat. 1. aff. i W 1653 S 26.
 — Wichmann. Hamburg. dp. i W 1685 S 8, i W 1685 S 55.
Cordus Iac. Ievra Fris. prom. 1. aff. i W 1701 S 19.
Corell Sam. Elbinga Bor. dp. et iur. 1. aff. 14 gr. i S 1692 B 43.
Coreus Iac. Andr. Francohusan. n. 16 gr. i S 1645 M 147.
Cormann, -mannus s. Kornmann.
Cornberg von Car. Gust. eq. Westphal. 1. aff. 8 gr. i S 1690 S 56.
 — Iobst Wilh. eq. Westphal. 1. aff. 8 gr. i S 1690 S 109.
Corneli Mich. Hamburg. 22 gr. i W 1668 S 6.
Cörner s. Körner.
Cornerop Severin. Ioh. a Cornerop Danus 16 gr. i W 1651 S 11.
Coernerus s. Körner.
Corpus Christ. Görlicio Lus. dp. et iur. 1. aff. 6 gr. i S 1691 P 27.
Correus Wilh. Barten. Boruß. 24 gr. i W 1655 P 16.
Corthum, -tunius (vgl. Kortum) Gerhard. Bergerdorp. 16 gr. i S 1656 S 79, b. a. 9. IV. 1659.
 — Godfr. Ascanien. n. 16 gr. i S 1658 S 78.
 — Ioach. Bergerdorp. 16 gr. i S 1656 S 78, b. a. 9. IV. 1659, m. 26. I. 1660, starb im Aug. 1660 in seiner Heimat.
 — Iust. Salfeld. Holsat. prom. i S 1707 S 34.
Cortrejus, Contrejus Ern. Lud. Hallen. dp. 22 gr. i S 1689 S 11, 1. aff. i S 1689 S 69, ob aetatis defectum saltem prom., iur. utr. b. 5. XII. 1693.
Cortunius s. Kortum.
Corvinius Sim. Rostoch. Megapolitan. 1. aff. i S 1666 S 18.
Corvinus Gotfr. Siegm. Isleben. dp. 16 gr. i S 1696 S 1.
 — Gottlieb Sigism. Lips., actuarii nostri fil., dp. gra. i S 1677 M 301, gra. i S 1694 M 214.
 — Ioach. Andr., Dni. L. Corvini prof. publ. fil., n. gra. i S 1644 M 3, iur. R. D. Geiero 1660.

- Corvinus** Ioh. Aug. Lips. dp. gra. i W 1682 M 6, gra. i W 1699 M 48.
— O. Hnr. Lipsien. n. gra. i S 1650 M 381, gra. i S 1663 M 243, b. a. 17. XII. 1664, m. 24. I. 1667.
— Sam. Westenfelden. Franc. n. gra. i S 1638 B 1, iur. R. D. Langio 1655.
- Coryli** Sam. Thurocio Pannon. dp. 22 gr. i S 1692 P 9.
- Cosel** Mart. Marckersdorf. Guben. prom. i W 1705 P 12.
- Cosseburg** Nic. Mollen. m. 1. n. i S 1649 S 120.
- Cost** Ioh. Frdr. n. 16 gr. i S 1650 S 101.
— Ioh. Gotthelf Hallen. n. 16 gr. i S 1653 S 117, iur. R. D. Ittigio 1662.
- Coswick** s. Koßwigk.
- Cott** Ioh. Gottlob Grünberg. dp. 12 gr. i S 1703 M 78.
- Cotta**, **Cotte**, **Kotta** Adolph. Christ. Longo-Saliß. dp. 22 gr. i W 1688 M 4, 16 gr. i W 1688 M 115.
— Andr. Lippha-Bohem. n. 14 gr. i W 1655 P 2.
— Christ. Salzen. Thuring. n. 16 gr. i S 1647 M 59.
— Christ. Frdr. Zehmen. Misn. dp. gra. i S 1689 M 15, prom. 1. n. i S 1702 M 168.
— Christ. Wilh. Martisburg. prom. i S 1704 M 95.
— Geo. Hayno Thuring. dp. et prom. i W 1703 M 69.
— Geo. Christoph. Cassdorf. Misn. non compl. gra. i S 1660 M 142.
— Godfr. Sigism. Dresden. dp. 22 gr. i W 1667 M 183, 1. n. 22 gr. i S 1679 M 268.
— Ierem. Isenac. Thur. dp. 12 gr. i S 1689 M 45.
— Ioh. Christoph. Cossdorff. Misn. 16 gr. i W 1664 M 32.
— Ioh. Christoph. Isenaco Thur. 16 gr. i W 1679 M 43.
— Ioh. Frdr. Isenac. 1. n. i W 1698 M 60.
— Ioh. Geo. Dresden. n. 16 gr. i S 1636 M 131.
— Quirin. Goldbach. Thuring. 18 gr. i S 1669 M 258.
— Theod. Dresden. dp. 16 gr. i S 1681 M 108, 16 gr. i S 1681 M 240.
— Theod. Mart. Costorf. n. gra. i S 1658 M 334, iur. R. D. Geiero 1660.
- Cove** Ioach. Christ. Gästrov. Mecklenburg. 2. n. i S 1695 S 64.
— Ioh. Hnr. Magdeburg. 2. n. i S 1695 S 74.
- Covenius** Hnr. Inl. 16 gr. i W 1642 S 1.
- Crabadelius** Ioh. Geo. Lichtenstein. dp. 16 gr. i S 1671 M 184.
- Crackewiz** de s. Krakevitz de.
- Cracou** a s. Krakow a.
- Cracow** Godfr. Weissenfels. Misn. dp. 16 gr. i W 1675 M 9.
- Cradelius** Dav. Stetin. Pomer. 16 gr. i S 1653 S 48.
- Crahe** s. Grahe.
- Crahmer** Ioh. Hamburg. 18 gr. i W 1657 S 4.
— Ioh. Geo. Arterien. s. Cramer.
- Cramer**, -erus (vgl. Crahmer, Krahmer u. Kramer) Adam Storkovia March. 16 gr. i S 1682 S 24.
— Car. Hnr. s. Klausbruch.
— Christ. Altenburg. n. gra. i S 1648 M 249.
— Christ. Frdr. Wexelburg. (Weichselburg.) dp. 16 gr. i S 1680 M 17, 1. n. i S 1696 M 225.
— Christ. Theod. Annaemontan. 16 gr. i W 1671 M 60.
— Conr. Andr. Luneburg. dp. et prom. i W 1707 S 2.
— Conr. Hnr. Hervord. 1. n. i S 1692 S 43.
— Frdr. Budissa-Lusat. dp. 16 gr. i S 1663 P 27.
— Frdr. Stetin. Pomer. 22 gr. i W 1647 S 3.
— Gotthelf Leberecht Dresden. dp. 22 gr. i S 1682 M 54, 1. n. i W 1695 M 57.
— Hnr. Rad. Erfurt. 16 gr. i W 1656 Thuring. 10.
— Iac. Ezela Fris. 1. n. i S 1678 S 54.
— Ioh. Olsniz. Var. dp. et iur. i S 1692 M 45.
— Ioh. Ranissen. Varisc. n. 5 gr. i S 1636 M 127.
— Ioh. Stolpen. Pomer. 16 gr. i S 1654 S 15.
— Ioh. Svinfurto Franc. prom. 18 gr. i S 1701 B 32.
— Ioh. Abr. Ronneburg. Islebien. [?] prom. i W 1705 M 93.
— Ioh. Andr. Budifina Lus. 1. n. i S 1689 P 63.
- Cramer** Ioh. Christ. Oberarndorf. dp. 16 gr. i S 1675 M 94.
— Ioh. Christoph. Crossen. Misn. n. 16 gr. i S 1653 M 97.
— Ioh. Christoph. Dresden. 16 gr. i S 1671 M 291.
— Ioh. Frdr. Svinfurt. 1. n. i S 1695 B 29.
— Ioh. Geo. al. Crahmer Arterien. Thur. dp. 16 gr. i S 1677 M 171.
— Ioh. Geo. Budifin. n. 16 gr. i S 1648 P 38.
— Ioh. Nic. Budifin. Lusat. n. 12 gr. i W 1653 P 49.
— Ioh. Theodor. Dresden. dp. 16 gr. i S 1688 M 125, 1. n. i W 1697 M 38.
— Ioh. Theod. Dresden. dp. 16 gr. i S 1688 M 126, 1. n. i S 1691 M 219.
— Mart. Zach. Northusen. 16 gr. i W 1663 M 61, iur. utr. b. 5. II. 1667, iur. utr. dr. 22. X. 1668.
— Sam. Atren. Thuring. dp. 16 gr. i S 1662 M 151.
— Sam. Kirchscheidungen. Thur. dp. 16 gr. i S 1688 M 136, 16 gr. i W 1694 M 193.
— Wolf Adolph. Rochlic. n. 16 gr. i S 1651 M 71.
- Craemer** **Cremmer** Ioh. Sigism. Smalcalden. dp. 16 gr. i S 1677 B 39, 22 gr. i S 1686 B 27.
- Crampitius**, -sius Geo. Reichenbacen. Siles. n. 7 gr. i W 1653 P 37.
- Cranach** Christ. Leisnic. Misn. dp. 16 gr. i S 1686 M 20.
— Christoph. Kemberga dp. 16 gr. i S 1664 S 31.
- Crantz**, -tzius (vgl. Cranz u. Krantz) Gotfr. Hnr. Lips. dp. 16 gr. i S 1679 M 88.
— Ioh. Alb. Leorin. Sil. 16 gr. i S 1672 P 44.
- Cranz**, -tz (vgl. Crantz, Krantz u. Kranz) Ioh. Littemor. Bohem. n. 16 gr. i S 1639 P 6.
— Ioh. Christoph. Bohem. n. 16 gr. i S 1647 P 41.
- Craßau** s. Craßow.
- Craßelius**, -sselius Bartholom. Wernsdorf. Misn. dp. 16 gr. i W 1688 M 11, 1. n. i W 1688 M 121.
— Ioh. Glauchen. dp. 16 gr. i S 1668 M 42, 16 gr. i S 1678 M 178.
- Craßow**, -ßau Ant. Hnr. Schöneberg. Mecklenburg. 1. n. i S 1690 S 51.

- Craßow** Pe. Leonhard. Schönberg. Mecklenburg. 18 gr. i W 1693 S 29.
- Crato** Christ. Eulenburg. n. 18 gr. i S 1647 M 62.
- Godfr. Numburg. dp. 16 gr. i W 1662 M 5.
- Godfr. Numburg. Misn. dp. 16 gr. i S 1663 M 1, 16 gr. i W 1667 M 26.
- Ioh. Thom. Hamburg. Haßus 16 gr. i S 1652 B 3.
- Crator** Dan. Angelo Cothonien. Anhalt. n. 16 gr. i W 1650 S 24.
- Cratzdorff** von s. Krotzdorff von.
- Crause** (vgl. Crausius) Christoph. Theod. Schwarzburg. dp. 12 gr. i S 1703 M 25.
- Gebhard. Ludolph. Gardelegien. Palaeo March. 16 gr. i S 1683 S 51.
- Crauseneck**, -eccius Ioh. Adam. Culmbach Franc. dp. 22 gr. i S 1680 B 10, 16 gr. i S 1680 B 26.
- Ioh. Christoph. Bernecca Franc. prom. 1 nß i S 1703 B 18.
- Ioh. Ioach. Bairuth. Franc. 6 gr. i S 1668 B 16.
- Crausius** (vgl. Crause) Dan. Gryphenhago Pom. 16 gr. i S 1680 S 38.
- Crauschwizius** Ioh. Adam. Einsdorf. Thur. i W 1695 M 63.
- Crebs** s. Krebs.
- Creck** Dan. Laubec. dp. et prom. i S 1703 S 20.
- Cregelius** Ern. Ulza - Lüneburg. 16 gr. i W 1651 S 1.
- Melch. Ur. Giffhorna Lüneburgen. dp. et iur. 1 nß 22 gr. i W 1698 S 11.
- Creidius** O. Lud. Cellen. prom. i S 1705 S 80.
- Creil**, -lius, Kreyl Gotfr. Cygneus dp. 16 gr. i S 1679 M 84.
- Ioh. Cygneus n. 16 gr. i S 1652 M 330, iur. R. L. Slutero 1657.
- Ioh. Christoph. Cygnea Misn. dp. 16 gr. i S 1688 M 84, 1 nß i S 1695 M 117.
- Crell**, -llius (vgl. Krell) Bened. Iac. Hänichen. dp. 1/2 nß 4 gr. i W 1661 M 77.
- Christ. Andr. Pegau. dp. i S 1706 M 4.
- Godfr. Beniam. al. Crellius Wiesa Misn. dp. 18 gr. i S 1703 M 38, prom. 18 gr. i W 1708 M 45. b. a. vermuthl. W 1714, m. 13. II. 1716.
- Crell** Iac. Pegav. n. 16 gr. i S 1638 M 15.
- Ioh. Beniam. Forchheim. Misn. dp. et iur. i S 1685 M 180.
- Ioh. Christoph. Budissin. Lusat. n. 16 gr. i S 1670 P 44.
- Ioh. Pa. Hänichen. dp. 1/2 nß 4 gr. i W 1661 M 76, iur. R. D. Carpzov. 1673, 16 gr. i W 1673 M 39.
- Phil. Martisburg. s. Kröll.
- Sam. Penicen. n. 16 gr. i S 1636 M 190, b. a. 18. XI. 1648, m. 25. I. 1649.
- Cremmer** -erus Jonathan Stolpa Pomer. 16 gr. i S 1654 S 18.
- Tob. Coburg. Franc. 1 nß 3 gr. i S 1673 B 23.
- Cremnitz**, Chremnitz, -iz (vgl. das.) Ioh. Budißin. n. 16 gr. i S 1652 P 81, iur. R. D. Ursino 1658, b. a. und m. 30. I. 1662, theol. b. im Ian. 1667, theol. lic. 22. VIII. 1678.
- Cremmer** s. Craemer.
- Cresca** Sim. Namslav. Siles. n. 16 gr. i W 1653 P 60.
- Creße** (vgl. Kreße) Ioh. Hamburg. dp. 22 gr. i S 1683 S 20, 16 gr. i S 1683 S 65.
- Ioh. Sigism. Hallen. al. Crosse n. 1 fl. i S 1649 S 56, iur. R. D. Ursino 1654, b. a. und m. 19. II. 1657.
- Cressius** s. Kreße.
- Cretzschmar** s. Kretzschmar.
- Creusel**, -elius (vgl. Kreusel) Amadeus Lips. gra. i S 1682 M 187.
- Ioh. Iac. Lips. dp. gra. i S 1674 M 172, 1 nß i S 1687 M 153.
- Creutzberg** Ioh. Christoph. Eschenberg. Thur. 16 gr. i S 1680 M 180.
- Creutzen**, Creutz, Krentz, Kreuz von (a) Herm. eq. Varisc. n. 22 gr. i S 1664 M 104.
- Ioh. Ehrenfried nob. Misn. n. 1 fl. 1 gr. i S 1661 M 203, 16 gr. i S 1668 M 98. Qui tamen ob non completam aetatem in statutis expressam non iuravit, sed stipulata manu promisit.
- Melch. Ehrenfried nob. Misn. n. 22 gr. i S 1661 M 258, 16 gr. i S 1668 M 97. Qui tamen ob non completam in statutis expressam aetatem non iuravit, sed stipulata manu promisit.
- Wolf eq. Misn. 1 nß i W 1679 M 74.
- Creutzen** a liber baro Ioh. Laur. a Cassariz 62 gr. i W 1671 S 21.
- Isaac Hnr. a Cassariz 62 gr. i W 1671 S 22.
- Creutzer** Christ. Torgav. dp. 16 gr. i W 1672 M 3.
- Creutzman** Christ. Vratislaven. 12 gr. i S 1636 P 2.
- Creuz** Hnr. Wilh. Graic. n. 16 gr. i S 1651 M 66.
- Creuzburg** Aug. Cabartza Thur. dp. et prom. i W 1704 M 5.
- Criccetus** Geo. Lipsien. n. 13 gr. i W 1634 M 52.
- Crimmel** Pe. Gerhard. Bilfeld. 1 nß i W 1692 S 42.
- Crines** Ioh. Sigism. Culmbach. 16 gr. i S 1646 B 4.
- Crinesius** Godfr. Vratislaven. n. 16 gr. i S 1650 P 51.
- Godfr. Christoph. Brandenburg. March. 12 gr. i S 1691 S 71.
- Cringelius** Rud. Göttingen. Saxo 16 gr. i W 1652 S 19.
- Cripnerus** Iac. Christ. Ioh. Geo. Polit. dp. 16 gr. i S 1700 M 36.
- Crisenius** Christ. Temploburg. dp. et prom. i S 1709 P 9.
- Dan. Temploburg. Pol. dp. et prom. i S 1706 P 15.
- Crolach**, Czolach Steph. Langensaltz. Thuring. n. gra. i S 1647 M 282.
- Croll** Christoph. Stetin. 16 gr. i S 1661 S 109.
- Crolovius** (vgl. d. folg.) Dav. Hamburg. 16 gr. i S 1673 S 46.
- Crolow**, -ov (vgl. d. vorherg.) Ioach. Lüneburg. i W 1674 S 11.
- Cronberg**, -bergius, Krombergk (vgl. Kronberg u. Kronberger) Andr. Sangerhusa Thur. gra. i S 1688 M 148.
- Aug. Annaeberg. dp. 16 gr. i S 1683 M 9.
- Christ. Frdr. Annaeberg. (Annaemontan.) dp. 22 gr. i S 1678 M 13, 16 gr. i W 1683 M 117.
- Dav. Annaeberg. dp. 22 gr. i S 1675 M 39, 16 gr. i S 1675 M 195.
- Cronberger**, -bergertus, -bergius s. Kronberger.
- Cronbusch** s. Kronbusch.
- Croneberg** Hnr. Godfr. Lipsien. n. 16 gr. i S 1651 M 67, iur. R. M. Preibisio 1658.
- Cronecker** s. Kronecker.

- Cronenberg** Ioh. Hamburg. prom. 1 *afß* 8 *gr.* i S 1702 S 75.
- Cronström** Isaac Holmia Suec. 1 *afß* i W 1679 S 26.
- Crophius** Phil. Iac. Augustan. 1 *afß* i W 1688 B 29.
- Crosigk von** s. Krosigk von.
- Crospius** Ioh. Frdr. Weißenseen, Thur. gra. i S 1695 M 122.
- Crosse** Ioh. Sigism. Hallen. s. Creße.
- Crossigk von** s. Krosigk von.
- Crostewitz, Krostewitz** a Geo. Hnr. eq. Misn. dp. 22 *gr.* i S 1677 M 187.
- Crucianus** Christ. Frdr. Lucca Lus. dp. 16 *gr.* i S 1688 P 9, 1 *afß* i S 1693 P 71.
- Ioh. Christlieb Lucca Lus. dp. 16 *gr.* i S 1691 P 14.
- Cruciger** Beniam. Mäglen. dp. 16 *gr.* i S 1679 M 16, 16 *gr.* i W 1694 M 127.
- Dav. Esaias Mäglen. dp. 16 *gr.* i S 1679 M 62, gra. i W 1687 M 64.
- Ioh. Sam. Mäglen. dp. 16 *gr.* i S 1679 M 185, 16 *gr.* i S 1690 M 278.
- Crucius** Aug. Wilh. Stetericen. Misn. dp. 16 *gr.* i S 1694 M 9.
- Car. Gust. Steteriz. Misn. dp. 16 *gr.* i S 1694 M 12.
- Ioh. Frdr. Ern. Steteric. Misn. dp. 16 *gr.* i S 1694 M 86.
- Ioh. Geo. Steteric. Misn. dp. 16 *gr.* i S 1694 M 87.
- Sam. Ulr. Steteric. dp. 16 *gr.* i S 1694 M 118.
- Cruconius** Geo. Sunderberga Hols. dp. et prom. 3 *afß* i S 1703 S 27.
- Crug** s. Krug.
- Crüger, Cruger, Cru-, Crügerus** (vgl. Krüger) Andr. Colovien. Siles. n. 13 *gr.* i W 1634 P 1.
- Andr. Laur. Budissa-Lusat. 1 *fl.* 1 *gr.* i W 1663 P 9.
- Bernhard. Norda Fris. 16 *gr.* i S 1651 S 6.
- Christ. Greiffenhena Calovien. Lus. 1 *afß* i S 1697 P 74.
- Christ. Wurzen. dp. 16 *gr.* i S 1666 M 64.
- Christ. Dav. Stargard. Pom. dp. et prom. i S 1706 S 4.
- Dav. al. Krüger Wurzen. n. 12 *gr.* i S 1636 M 60, iur. R. D. Zeidlerero 1641, b. a. 30. IX. 1643, m. 29. I. 1646.
- Crüger** Godfr. Hertzberga Sax. dp. 12 *gr.* i S 1703 S 5.
- Godfr. Strausburg. March. 1 *afß* i S 1693 S 80.
- Gotthilf Struthiomontan. Mesomarch. 1 *afß* i W 1690 S 17.
- Ioh. Frdr. Ruppin. March. 16 *gr.* i S 1653 S 3.
- Crulfusius** Ioh. Camitio-Lusat. 20 *gr.* i S 1677 P 27.
- Crull** Iac. Hamburg., med. dr., i S 1685 S 81.
- Vinc. Hamburg. 16 *gr.* i S 1647 S 64.
- Crum** Aug. Phil. Coburg. dp. i S 1705 B 1.
- Crumphorn** Christ. Haynov. Siles. dp. iur. 17 *gr.* i S 1660 P 19, pro iuramento dt. 17 *gr.*
- Crusche, -schius** Christoph. Luben. Lusat. n. 22 *gr.* i S 1664 P 35, 16 *gr.* i S 1664 P 75.
- Crusius, -sius** Andr. Teicheren. n. 16 *gr.* i S 1640 M 13.
- Atlas Chemnic. dp. 22 *gr.* i S 1681 M 5, olim dp., iur. 20 *gr.* i S 1686 M 208.
- Augustin. Witeberg. Sax. dp. 16 *gr.* i W 1660 S 60, 16 *gr.* i W 1660 S 3.
- Aug. Schönov. Siles. n. 16 *gr.* i W 1645 P 4, iur. R. D. Q. Schachero.
- Balth. Chemnic. dp. i S 1685 M 12, 1 *afß* i S 1692 M 62.
- Beniam. Paparoden. Misn. dp. 16 *gr.* i S 1688 M 15, 16 *gr.* i W 1690 M 20.
- Christ. Bornen. Misn. dp. 16 *gr.* i W 1667 M 152, gra. i W 1683 M 124.
- Christ. Castimontan. dp. 16 *gr.* i S 1691 M 9, 16 *gr.* i S 1693 M 162.
- Christ. Paparoden. Misn. dp. 16 *gr.* i S 1688 M 22, 16 *gr.* i S 1688 M 161.
- Christ. Schmeideberg. Siles. n. 14 *gr.* i S 1664 P 31.
- Christ. Sitta-Lusat. dp. gra. i W 1656 P 57.
- Christ. Teuchra Misn. dp. i W 1685 M 4, 16 *gr.* i S 1687 M 94, b. a. 20. IV. 1689, m. 29. I. 1691.
- Christ. Vesta-Misn. dp. gra. i W 1656 M 180.
- Christoph. Fridberga-Siles. 16 *gr.* i S 1641 P 6.
- Christoph., fil. Friderici, Hallen. n. 8 *gr.* i S 1645 S 13.
- Christoph. Martisburg. dp. 16 *gr.* i S 1694 M 35.
- Crusius** Christoph. Porta Lusat. 1 *afß* i S 1695 P 32.
- Constantin. Greiffenberg. dp. et prom. i S 1706 P 14.
- Dav. Preiningshaina-Hassus 16 *gr.* i S 1660 B 8.
- Ern. Frdr. Budißa-Lusat. non compl. 16 *gr.* i S 1660 P 46, 16 *gr.* i W 1665 P 3.
- Frdr. Theophil. Sitta-Lusat. (Zitta Lusat.) dp. gra. i S 1662 P 49, 16 *gr.* i S 1671 P 77.
- Geo. Andr. Schönecc. Varisc. dp. 7 *gr.* i W 1675 M 101.
- Geo. Hnr. Treunen. Varisc. dp. 16 *gr.* i S 1675 M 63, 16 *gr.* i W 1675 M 109.
- Geo. Siegism. Ligio Sil. dp. et iur. 2 *afß* 8 *gr.* i W 1695 P 3.
- Godfr. Castimontan. dp. gra. i S 1691 M 51.
- Godfr. Lipsien. n. 16 *gr.* i S 1648 M 170, iur. R. C. F. Franckenstein P. P. 18. IV. 1662, b. a. 19. IV. 1662.
- Godfr. Martisburg. dp. 16 *gr.* i W 1661 M 10.
- Godfr. Martisburg. 1 *afß* i S 1697 M 168.
- Godfr. Veita-Martisburg. non compl. 14 *gr.* i S 1660 M 154.
- Gottlieb Chemnic. dp. i S 1702 M 58, 1 *afß* i S 1709 M 112.
- Gottlieb Magdeburg. dp. 16 *gr.* i S 1693 S 10, 1 *afß* i S 1693 S 82.
- Gottlob Kenschberga Misn. dp. 16 *gr.* i S 1694 M 61.
- Gottlob Rückmersdorf. Misn. dp. 16 *gr.* i S 1679 M 95, 16 *gr.* i S 1683 M 232.
- Hnr. Chemnic. Misn. dp. 16 *gr.* i W 1683 M 43, 1 *afß* i W 1691 M 118.
- Hnr. Regiomontan. 16 *gr.* i S 1653 P 26.
- Hieronym. Bornen. s. Irenaeus Bornen.
- Ioh. Cilligien. dp. et prom. i S 1707 P 30.
- Ioh. Lignic. Siles. n. 16 *gr.* i W 1654 P 28.
- Ioh. Aug. Delicio Misn. dp. et iur. 1 *afß* 8 *gr.* i S 1691 M 137.
- Ioh. Car. Eutra Misn. 1 *afß* i S 1699 M 178.
- Ioh. Casp. Lauba-Lusat. n. 12 *gr.* i W 1655 P 6, iur. R. Ch. Lange 1655.

- Crusius** Ioh. Christoph. Eutra Misn. 1 *off* i S 1699 M 182.
 — Ioh. Christoph. Martisburg. n. 12 *gr.* i S 1648 M 164, iur. R. D. Langio 1665.
 — Ioh. Conr. Castimontan. (Keuschberga Misn.) dp. 16 *gr.* i S 1691 M 78, 16 *gr.* i W 1691 M 131.
 — Ioh. Frdr. Schönecc. Varisc. dp. 7 *gr.* i W 1675 M 100, 16 *gr.* i S 1676 M 118.
 — Ioh. Hnr. Landtshut. n. 16 *gr.* i S 1650 P 54, 16 *gr.* i S 1653 P 27.
 — Ioh. Hnr. Teicheren. Misn. dp. 16 *gr.* i W 1656 M 202.
 — Ioh. Iac. al. Krauß Landshut. 1 *off* i S 1650 P 1, b. a. 11. VII. 1651, m. 28. I. 1652.
 — Ioh. Iul. Sulza Luneburgen. gra. i S 1694 S 8.
 — Ioh. Mart. Annaeberg. dp. 16 *gr.* i S 1654 M 87.
 — Irenaeus (Hieronym.) Bornen. dp. 16 *gr.* i W 1683 M 82, i S 1685 M 262, b. a. 27. XI. 1686, m. 30. I. 1690.
 — Paul. Lippa Bohem. n. 16 *gr.* i W 1653 P 55, iur. R. D. Michaelis, 10 *gr.* i S 1655 P 24, b. a. 19. VII. 1656, m. 28. I. 1658.
 — Paul. Magdeburgen. Saxo n. 16 *gr.* i W 1653 S 64, iur. R. D. Michaelis 1655.
 — Paul. Paparoden. Misn. dp. 16 *gr.* i S 1688 M 133, 16 *gr.* i S 1688 M 282.
 — Pe. Görlic. n. 6 *gr.* i S 1646 P 27.
 — Pe. Stoltlundien. Cimber prom. 1 *off* i S 1701 S 67.
 — Renat. Mittweiden. n. 14 *gr.* i S 1641 M 152, iur. II. R. D. Hoppio.
 — Sam. Swibusien. Siles. dp. 22 *gr.* i S 1666 P 45.
 — Sam. Waldenburg. n. 16 *gr.* i S 1641 M 154.
 — Sam. Frdr. Freiberg. dp. 16 *gr.* i S 1686 M 160.
 — Theod. Mittweiden. Misn. n. 15 *gr.* i W 1644 M 27, iur. R. D. Schwendendörffer ao. 1650.
Cruspius Ioh. Gebesen. Thuring. gra. i W 1651 M 56.
Crußius s. Crusius.
Cuba Ioh. Sebast. Plavien. n. 10 *gr.* i S 1649 M 78.
Cubach Wilh. Lunaeburg. Sax. n. 16 *gr.* i S 1661 S 104.
Cubaeus Ioh. Föstena-Lusat. non compl. 16 *gr.* i S 1660 P 57.
 — Zachar. Budissa-Lusat. gra. i W 1675 P 41.
Cube Dav. Drosnen. March. 16 *gr.* i W 1677 S 37.
Cubelius Christoph. Crosna Sil. i S 1699 P 62.
Cüchlerus s. Kuchler.
Cuhn Ioh. Car. Lips. s. Lahn.
Culichius s. Calichius.
Cultrich Erhard. Torgav. Misn. 16 *gr.* i W 1672 M 118.
Cummelius Ioh. Utin. Holsat. 16 *gr.* i W 1659 S 16.
Cunadus s. Kunad.
Cundisius Ioh. Görlic. Lus. dp. et iur. 1 *off* 14 *gr.* i S 1694 P 53, b. a. 25. IV. 1696.
 — Ioh. Christoph. Freiberg. Misn. dp. 10 *gr.* i S 1687 M 44, gra. i S 1687 M 132.
Cundius Ambr. Ortranden. n. 16 *gr.* i S 1643 M 1.
Cunigham, Kunigham Andr. Robert. Elsterberga Var. dp. gra. i S 1689 M 8, 16 *gr.* i S 1689 M 108.
 — Corn. al. Cunison Annaeberg. n. 16 *gr.* i S 1641 M 37, 16 *gr.* i S 1649 M 324, b. a. 19. X. 1650, m. 29. I. 1651.
 — Geo. Annaeberg. n. 16 *gr.* i S 1650 M 168.
Cunisius Gottlob Budiß. Lus. 1 *off* i W 1693 P 11.
 — Mich. Frdr. Budißin. 1 *off* i S 1692 P 69.
Cunison Corn. Annaeberg. s. Cunigham.
Cunitius Dan. Stargard. Pomer. 16 *gr.* i S 1671 S 47.
Cunitz Iac. Spremergen. prom. i S 1706 M 93.
Cuno (vgl. Kuno) Andr. Geisingen. Misn. dp. 16 *gr.* i S 1681 M 1, 16 *gr.* i S 1681 M 117.
 — Balth. Perleberg. March. i W 1674 S 43.
 — Christoph. Hallen. dp. 16 *gr.* i S 1677 S 100, 16 *gr.* i W 1686 S 47.
 — Christoph. Melch. Hallen. dp. 22 *gr.* i S 1664 S 44.
 — Dav. Magdeburg. n. 16 *gr.* i S 1650 S 60.
 — Godfr. Hallen. n. 16 *gr.* i S 1645 S 17, iur. R. D. Schwendendörffer 1650.
Cuno Godfr. Lips. dp. et prom. i W 1704 M 20.
 — Ioh. Eulenburgen. (Heburgen.) n. 16 *gr.* i S 1645 M 179, iur. R. D. Michaelis 1655, 16 *gr.* i S 1655 M 19.
 — Ioh. Aug. Hallen. dp. et iur. 1 *off* 22 *gr.* i W 1694 S 25.
 — Ioh. Casp. Dresden. n. 13 *gr.* i W 1634 M 75.
 — Ioh. Christ. Hallen. dp. 16 *gr.* i S 1677 S 97, 16 *gr.* i S 1681 S 28.
 — Ioh. Christ. Nauendorf. 16 *gr.* i S 1693 M 208.
 — Ioh. Christoph. Schlaicen. n. 14 *gr.* i S 1650 M 192.
 — Ioh. Frdr. Hallen. dp. 16 *gr.* i S 1677 S 98.
 — Ioh. Godfr. Hallen. dp. 16 *gr.* i S 1677 S 99, 16 *gr.* i W 1683 S 47.
 — Ioh. Pe. Lips. dp. 22 *gr.* i S 1681 M 61, 1 *off* i S 1681 M 176.
 — Ioh. Sam. Hala-Sax. dp. gra. i S 1659 S 47.
 — Ioh. Theod. Nauendorf. dp. et iur. 1 *off* 14 *gr.* i S 1698 M 151.
 — Ioseph. Grünberg. Misnic. n. 10 *gr.* i W 1635 M 20.
 — Iosias Halen. n. gra. i S 1661 S 89.
 — Sinibald. Hamburg. 16 *gr.* i S 1658 S 44.
Cunow, Cunovius Gebhard. Andr. Uchtenhagen. March. dp. et prom. i S 1704 S 12.
 — Mart. Weißenfels. 16 *gr.* i W 1679 M 67.
 — Tob. Leucopetraeus Misn. non compl. gra. i S 1660 M 366.
Cunrad, -dus (vgl. Conrad) Casp. Silden. n. 12 *gr.* i S 1647 M 28.
 — Hnr. Altenburg. n. 10 *gr.* i S 1657 M 83.
 — Ioh. Callichgrun. Misn. n. 16 *gr.* i S 1647 M 197.
 — Ioh. Grünhahn. n. 16 *gr.* i S 1655 M 212.
 — Ioh. Lauba-Lusat. n. 16 *gr.* i W 1637 P 44.
 — Ioh. Selbo Franc. 13 *gr.* i W 1634 B 3.
 — Ioh. Gerhard. Altenburg. n. 16 *gr.* i S 1649 M 90, 16 *gr.* i W 1656 M 39.
Cunradi (vgl. Conradi) Ioh. Casp. Camizio-Lusat. n. 16 *gr.* i W 1650 P 42.
 — Ioh. Gottlob Soravien. 16 *gr.* i S 1654 P 12.

- Cunradi** Mich. Lauba Lus. dp. 16 gr. i S 1679 P 59.
 — Paul. Lauba-Lusat. n. 16 gr. i S 1658 P 77, iur. R. D. Ittig 1662, 16 gr. i S 1662 P 22.
 — Tob. Sorav. Lusat. 16 gr. i S 1645 P 11, iur. et dt. 12 gr.
Cunsius Christoph. Mugena-Misnic. 16 gr. i S 1665 M 48.
Cunthius Frdr. Iaurano-Siles. n. 16 gr. i S 1653 P 76.
Cuntius Hnr. Elbing. Boruß. n. 24 gr. i S 1656 P 32.
Cuntze s. Kuntze.
Cüntzellius Ioh. Stendal. March. n. 12 gr. i S 1638 S 7.
Cunzius, Cunze s. Kuntze.
Cunzius (vgl. Kuntze) Frdr. Scheibenberg. Misn. 16 gr. i S 1677 M 119, dp. 22 gr. i S 1677 M 276.
 — Ioh. Eulenburg. n. 16 gr. i S 1645 M 180.
 — Mich. Briga Sil. 16 gr. i S 1683 P 99.
Curaeus Adam. Christ. Polon. dp. et iur. 32 gr. i W 1656 P 29.
 — Dan. Vratislav. n. 22 gr. i S 1664 P 1.
 — Ioh. Ferd. Vratisl. dp. et prom. i W 1703 P 25.
Curt Andr. Leipnicen. Misn. dp. gra. i S 1686 M 3.
 — Aug. Rochliz. Misn. dp. 16 gr. i S 1666 M 41.
 — Imman. Rochlitio-Misn. non compl. 19 gr. i S 1660 M 177, 16 gr. i S 1673 M 146.
Curt Ioh. Frdr. Grossenhain. n. 12 gr. i S 1664 M 60.
Curth (vgl. Curtius) Andr. Dresden. prom. 1 *apf* i S 1701 M 104.
 — Casp. Coldic. n. 16 gr. i W 1637 M 64.
 — Ioh. Godfr. Großenbuchen. prom. i S 1705 M 202.
 — Ioh. Godfr. Zedlicen. dp. 16 gr. i W 1694 M 65.
Curtius Alex. Car., theol. dr. et iur. utr. licent., Lituani. gra. i S 1652 P 17.
 — Christ. Briga-Siles. gra. i S 1652 P 39.
 — Christ. Eblebia-Thuring. dp. 10 gr. i S 1659 M 246.
 — Conr. al. Curth Zittau. 16 gr. i S 1692 P 53.
 — Geo. Bethania Sil. i W 1681 P 10.
 — Ioach. Christoph. Brandenburg. March. dp. et iur. 16 gr. i S 1697 S 23.
 — Ioh. Christoph. Zittau. gra. i S 1694 P 90.
 — Ioh. Geo. Zittau. prom. i W 1703 P 51.
 — Ioh. Ioach. Zitta Lus. dp. et prom. 1 *apf* 22 gr. i S 1700 P 48.
Cusenovius Geo. Andr. Bernstad. Sax. prom. 1 *apf* i S 1703 S 58.
Custerius, Cüsterus Maur. Magdeburg. (-Sax.) n. 16 gr. i S 1658 S 127, 1 *apf* i S 1667 S 62.
 Cüsterus s. Custerius.
Cüterus Nic. Stolpa. Pomer. 16 gr. i S 1653 S 41.
Cuvellierer Ioh. Hnr. Sangerhusan. n. 16 gr. i S 1643 M 50.
Cyprianus Ioh. Raviz. Polon. 12 gr. i S 1662 P 27, b. a. 18. VII. 1663, m. 26. I. 1665, theol. b. 10. V. 1678, theol. lic. 22. VIII. 1678, theol. dr. 9. XI. 1699.
 — Ioh. Geo. Longosalissan. Thuring. dp. gra. i W 1675 M 6, 12 gr. i W 1675 M 116, b. a. 17. IV. 1680, m. W 1682.
Cyriacus Tob. Numburg. dp. 16 gr. i S 1674 M 209, i W 1674 M 75.
Czettritz, Czetteritz, Zetteritz, Zett-ritz, -iz von a Ern. Alb. eq. Sil. dp. et iur. 3 *apf* i S 1697 P 40.
 — Ern. Hnr. eq. Sil. dp. et iur. 3 *apf* i S 1697 P 41.
 — Geo. Ern. n. 1 *apf* 6 gr. i S 1635 M 124.
 — Hans Albr. nob. Siles. dp. 16 gr. i S 1663 P 2.
 — Ioh. Albr. nob. Siles. dp. 22 gr. i W 1662 P 13, 16 gr. i S 1663 P 91.
 — Ioh. Ern. n. 1 *apf* 6 gr. i S 1635 M 125.
Czickius Phil. Warallien. Pannon. n. 16 gr. i S 1656 B 23.
Czolach s. Crolach.
Czölner Ambr. Osteroda Boruss. 1 *apf* i W 1653 P 1.

D vgl. T.

- Daberitius** s. Däweritz.
Dacheritz, Dachritz, -iz Car. Bornen. n. 16 gr. i S 1655 M 174, iur. R. M. Preibisio 1658.
 — Car. Borna Misn. 16 gr. i S 1688 M 157.
 — Car. Ern. Bornen. Misn. dp. et prom. 18 gr. i S 1708 M 69.
 — Car. Frdr. Bornen. n. 16 gr. i S 1655 M 175, 16 gr. i W 1660 M 76.
Dachröden, Dacherödten von (a) Geo. Ant. eq. Thuring. 16 gr. i S 1675 M 203.
 — Wolf Günth. eq. Misn. dp. et iur. 2 *apf* 8 gr. i S 1696 M 220.
Dachselt (vgl. Tachselt) Mich. Freiberg. 16 gr. i W 1656 M 33.
Daecker, Däcker Ioh. Geo. Studgart. Wirteberg. (Stutgard.) dp. i S 1702 S 24, prom. 1 *apf* i S 1702 S 82.
Dackhardt, Deckhardt (vgl. Deckhard) Casp. Sangerhusan. n. 16 gr. i S 1648 M 238.
Dadtte Iac. Pegav. 16 gr. i W 1648 M 18.
Dägener Herm. Osnabrugen. 16 gr. i S 1676 S 66.
Daegius s. Doege.
Dahindern Ioh. Wilh. Geithen. 9 gr. i S 1654 M 7.
Dahl Hnr. Reval. prom. i W 1705 P 8.
Dahlen, Dale, Dall von (de) Bernh. Ioach. Lübec. prom. i S 1704 S 35.
 — Dietr. Lübec. Sax. 22 gr. i S 1679 S 44.
Dahlen Ioach. Lubec. 1 *apf* i S 1673 S 54.
Dahlizius Ioh. Ranzovio Cothbus. Lusat. dp. et prom. 18 gr. i W 1700 P 16.
Dahm de Sigism. Seifriedt nob. Lusat. 1 *apf* i S 1649 P 69.
Dahme Ant. Flensburg., olim dp., iur. 1 *apf* i S 1686 S 41.
 — Christ. Rochlich. dp. et prom. 1 *apf* 16 gr. i S 1700 M 84.
Dahmes, Dames (vgl. das.) Christ. Frisac. March. 16 gr. i S 1683 S 36.
 — Ioach. Brisaco March. 16 gr. i S 1682 S 42.
Dähne, Däne Ioh. Christ. Doeblen. dp. 16 gr. i W 1694 M 47, 1 *apf* i S 1703 M 215.

- Dalas** Arnas Magnenus Isla Island. 1^{1/2} fl. i S 1694 S 49.
- Dalaeus** Gebhard. Hnr. Macrolypsen. Brandenburg. dp. et iur. 1^o fl. 14 gr. i S 1693 S 32.
- Daldorffius** Burch. Schleswic. 22 gr. i S 1656 S 7.
- Dale** von s. Dahlen von.
- Dalemann**, -man, -mannus. Ioh. Dav. Anclam. Pomer. non compl. 19 gr. i S 1660 S 142 und irrthümlich wiederholt M 258, 16 gr. i S 1665 S 15.
- Ioh. Hnr. Lipsen. dp. gra. i W 1666 M 57.
- Sebast. Anclam. Pomer. non compl. 19 gr. i S 1660 S 143, irrthümlich wiederholt M 237.
- Dalichaw** Mich. Christ. Witeberg. extran. 16 gr. i S 1659 S 153.
- Dall** von s. Dahlen von.
- Dallwitz**, Dallwiz, Dalwitz, -iz, Talwitz von (a) Hans Christ. eq. Lusat. 2^o fl. i S 1696 P 61.
- Ioh. Adolph. eq. Lusat. 2^o fl. i S 1696 P 58.
- Ioh. Casim. eq. Lusat. dp. 1^o fl. i W 1687 P 3, 1^o fl. i W 1687 P 20.
- Ioh. Hnr. eq. Lus. 2^o fl. i S 1696 P 65.
- Ioh. O. nob. Lusat. dp. et prom. i S 1707 P 37.
- Ioh. Wolf. eq. Lusat. 2^o fl. i S 1696 P 69.
- Dalowizenus** Geo. Toffalva Sceptusien. Hung. dp. et prom. 1^o fl. 16 gr. i W 1700 P 10.
- Dalwitz**, -iz von s. Dallwitz von.
- Dam** Christ. Wilh. Witteberg. Sax. 16 gr. i S 1679 S 40.
- Dam** von Cenr. Nic. Brunswig. 18 gr. i W 1687 S 18.
- Dambrowka** a Ioh. Oppavien. Polon. n. 1 fl. i S 1650 P 68.
- Dämelius** Christoph. Mühlboccen. Lusat. 16 gr. i S 1670 P 3.
- Damerovius** Christoph. Castrin. Neomarch. 16 gr. i S 1665 S 8.
- Dames** (vgl. Dahmes) Christ. Andr. Brandenburg. March. dp. et iur. 1^o fl. 16 gr. i S 1697 S 12.
- Damestorff** Ioh. Christoph. Bucovien. March. dp. et iur. 1^o fl. 8 gr. i S 1691 S 32.
- Damius** O. Christ. Elric. Sax. non compl. 16 gr. i S 1660 S 80, 16 gr. i S 1674 S 105, b. 27. IX. 1674, m. 27. I. 1676.
- Damkluff** Luc. Hnr. Lipsen. dp. 16 gr. i S 1654 M 93.
- Damm**, -mmius Christ. Grimmen. n. 6 gr. i S 1635 M 8.
- Geo. Riga Liv. prom. 12 gr. i W 1701 S 16.
- Ioh. Andr. Mittweida Misn. dp. et iur. 1^o fl. 8 gr. i S 1686 M 185.
- Damm** von Geo. Riga - Livon. 1^o fl. i S 1648 P 19.
- Ioach. Brandenburg. dp. et iur. 16 gr. i W 1694 S 24, b. a. und m. 23. I. 1700.
- Dammeier** Frdr. Werdumano Fris. dp. 22 gr. i S 1687 S 13, 16 gr. i S 1687 S 51.
- Hnr. Werdumano Fris. dp. et iur. 1^o fl. 14 gr. i S 1686 S 29.
- Dammendorff** Theophil. Berolinen. 1^o fl. i W 1699 S 26.
- Dammius** s. Damm.
- Dampfinger** Ioh. Geo. Regiomontan. Franc. 16 gr. i S 1666 B 1.
- Dancker** Iust. Amsterodam. 1 fl. 3 gr. i W 1654 S 23.
- Dancklufft**, -ckluff Hnr. Phil. Altenburg. dp. 22 gr. i S 1681 M 50.
- Hnr. Sigism. Altenburg. dp. 16 gr. i S 1671 M 191.
- Danckwardt**, -warth (vgl. d. folg.) Frdr. Iul. Halen. gra. i S 1696 S 60.
- Frdr. Sigism. Hallen. n. 16 gr. i W 1650 S 45.
- Danckwarth** (vgl. d. vorhergeh.) Ioach. Rostoch. 16 gr. i W 1648 S 9.
- Danckwerts** Wilh. Bardowik. 1 fl. i W 1636 S 4.
- Däne** s. Dähne.
- Dangelius** Ioh. Gedanen. 16 gr. i S 1674 P 81.
- Daniel** Ferd. Iavora-Siles. dp. 22 gr. i S 1671 P 34.
- Ferd. Gottlieb Iauern. dp. et iur. 1^o fl. 22 gr. i S 1698 P 24.
- Ioh. Cotta-Pirnen. 16 gr. i W 1664 M 28.
- Danielis** Godfr. Svidnic. Siles. n. 22 gr. i S 1670 P 53.
- Danitz** Math. Gedanen. 1^o fl. i W 1695 P 10.
- Dannaenus** s. Donnaenus.
- Dannefeld** Bernhard. Stralsund. i S 1692 S 32.
- Dannenberg**, -berg Godfr. Hallen. n. 22 gr. i S 1665 S 44.
- Pe. Potsdamio March. 16 gr. i S 1677 S 34.
- Danner** Geo. Augustan. 16 gr. i S 1654 B 2.
- Dantz**, Tantz Elias Lobenstein. 16 gr. i S 1651 M 17, b. a. 17. VII. 1652.
- Elias Lobensteinio Varisc. dp. 22 gr. i S 1683 M 53, 16 gr. i S 1683 M 214.
- Gottlieb Lobenstein. Varisc. dp. et iur. 22 gr. i S 1682 M 170.
- Hnr. Geran. n. 16 gr. i S 1658 M 172.
- Hnr. Ioh. Schlaiza Varisc. dp. 22 gr. i S 1679 M 103.
- Iac. Aug. Lobenstein. dp. et iur. 1^o fl. 14 gr. i S 1690 M 144.
- Ioh. Christ. Geran. n. 16 gr. i S 1658 M 239.
- Ioh. Hnr. Lobenstein. Varisc. n. 16 gr. i S 1642 M 138.
- Ioh. Wilh. Blanckenberg. Thuring. n. 16 gr. i S 1649 M 315.
- Melch. Bercavien. Franc. dp. et iur. gra. i S 1686 B 14.
- Dasdorff** s. Daßdorff.
- Daser** Wilh. Lud. Lips. dp. 1^o fl. i W 1699 M 21, i W 1705 M 138.
- Daßaw** von Ioh. Geo. Christoph. Hildesheim. 1^o fl. i S 1651 S 12.
- Daßdorff**, Dasdorff, Dastorff, Deßdorff Abr. Augustan. 1^o fl. i S 1689 B 7.
- Augustin. Reichenbach. n. 16 gr. i S 1658 M 44.
- Christ. Reichenbach. Varisc. n. 16 gr. i S 1658 M 59.
- Frdr. al. Dasdorff Reichenbach. Varisc. dp. 16 gr. i S 1688 M 46, 1^o fl. i S 1696 M 243, b. a. 17. IV. 1696, m. 26. I. 1699.
- Hieron. Reichenbach. n. 16 gr. i S 1655 M 125.
- Gottlieb Reichenbach. Varisc. dp. 16 gr. i S 1697 M 45.
- Ioh. Reichenbach. n. 15 gr. i S 1641 M 92, 16 gr. i S 1647 M 151.
- Ioh. Gotfr. Reichenbach. Varisc. 1^o fl. i S 1697 M 197.
- Paul. Reichenbachio Varisc. dp. 16 gr. i S 1683 M 163, 1^o fl. i W 1691 M 151.
- Dassel**, -bel a Geo. Lübec. 16 gr. i W 1656 S 15.
- Geo. Lübec. 1^o fl. i S 1689 S 78.
- Geo. Lunaeburg. 1 fl. 3 gr. i S 1647 S 23.
- Geo. Christoph. eq. n. 22 gr. i S 1664 P 47.

- Dassel** Geo. Dav. Lüneburg. 1. *off* 22 *gr.* i S 1696 S 62.
Däbel s. Döbel.
Dassovius, -ow Ioh. Christoph. Hamburg. n. 16 *gr.* i S 1655 S 33.
 — Ioh. Gerhard. Oldenswerda Hols. dp. et iur. i S 1698 S 30.
 — Hnr. Coldenbüttelen. Eyderostad. dp. et iur. 1. *off* 22 *gr.* i S 1692 S 10.
Dastorff s. Daßdorff.
Dathe, Date Andr. Rochlic. n. 16 *gr.* i S 1650 M 39, iur. R. D. Schvendendorffer ao. 1656, b. a. 17. VI. 1658, m. 26. I. 1660.
 — Andr. Gottlob Obitien. dp. 16 *gr.* i S 1697 M 4.
 — Christ. Gotfr. Obitien. dp. 16 *gr.* i S 1697 M 12, prom. i W 1703 M 112.
 — Dav. Rochlic. (Rochlitio Misn.) n. 6 *gr.* i W 1640 M 22, iur. R. D. Hoppio 1647, 21 *gr.* i W 1656 M 47, renovavit iuramentum antea Rectore Ioh. Hoppio ao. 1647 die 17. Aprilis praestitum.
 — Geo. Wilh. Chemnic. Misn. 16 *gr.* i S 1684 M 103.
 — Mich. Rochlic. n. p. i W 1640 M 20.
Date s. Dathe.
Daetri, -trius Brandan. Guelferbytan. dp. 22 *gr.* i S 1689 S 3, 1. *off* i S 1689 S 45.
 — Christ. Guelferbytan. 1. *off* i W 1690 S 8.
Datters Popke Ievera Fris. dp. et prom. 2. *off* 18 *gr.* i S 1703 S 40.
Dauderstadt, Daudersstatt, Dauderstadt, Trauderstadt Casp. Christ. Freiburg. Thuring. (Dresden.) dp. et iur. 16 *gr.* i S 1663 M 220, b. a. W 1663.
 — Casp. Christoph. Freiburg. n. 16 *gr.* i S 1652 M 205.
 — Christoph. Reinsdorf. Misn. non compl. 16 *gr.* i S 1660 M 275.
 — Hnr. Friburg. Thuring. non compl. 22 *gr.* i S 1660 M 264.
 — Hnr. Friburg. Misn. 1. *off* i S 1670 M 74.
 — Hnr. Iul. Freiburg. Thur. dp. et prom. 1. *off* 22 *gr.* i S 1701 M 64.
 — Sam. Freiburg. n. 16 *gr.* i S 1655 M 272.
Dauerdeck, Deweroeck Gotfr. Lygio Sil. dp. et iur. 1. *off* 22 *gr.* i S 1694 P 34, b. a. 30. I. 1696.
 — Ioh. Geo. Lignic. Sil. i W 1681 P 20.
Daum, -nius Casp. Conr. Niederulrichsdorf. Lusat. dp. et prom. 1. *off* 22 *gr.* i S 1701 P 7.
 — Godfr. Christ. Lissa-Polon. dp. 16 *gr.* i S 1662 P 44, iur. R. D. Sam. Lange.
 — Ioh. Christ. Cygneus 2. *off* i W 1694 M 160.
Daume, -men Ioh. Severin. Haynen. (Großenhayn.-) Misn. dp. 16 *gr.* i S 1683 M 148, 16 *gr.* i S 1683 M 286.
Daumerckelius Ioh. Wonsidel. Franc. n. 16 *gr.* i S 1649 B 19.
Daumius s. Daum.
Daurer Christoph. Hamburg. 1. *off* i W 1653 S 7.
Dauschius Bern. Densted. n. 12 *gr.* i S 1636 M 24.
Dauth Marc. Christ. Langenstein. 16 *gr.* i S 1655 M 13.
Davere, Davare de Lud. Schwarster Succus n. 16 *gr.* i W 1649 S 17.
Däweritz, Daberitius, Dawerizius Christ. Godfr. Müglen. (Pastoris filius) n. 16 *gr.* i S 1650 M 370, gra. i W 1665 M 14.
 — Ioh. Geo. Müglen. Misn. n. 16 *gr.* i W 1663 M 21, 16 *gr.* i S 1671 M 225.
Deahna, Deana Geo. Casp. Meinungen. dp. et iur. 1. *off* 22 *gr.* i S 1694 B 4.
 — Ioh. Geo. Isenac. Thuring. dp. 16 *gr.* i W 1656 M 67, 16 *gr.* i S 1665 M 98.
Debbert Ioach. Erdman. Treptoa Pom. 16 *gr.* i S 1678 S 55.
Debernütz Sam. Alsted. Thuring. 16 *gr.* i W 1670 M 64.
Debitz von s. Dewitz von.
Debschütz a s. Döbschütz a.
Decenius Hnr. Beniam. Stetin. Pomer. 22 *gr.* i S 1665 S 5.
 — Ioh. Mathi. Stetin. Pomer. dp. iur. 16 *gr.* i S 1663 S 79.
Dechand Frdr. Regiomontan. Bor. 16 *gr.* i S 1677 P 25.
Dechant Frdr. Brandenburg. Boruß. 18 *gr.* i W 1655 P 13.
Deckart, -tus (vgl. Deckhard) Ioh. Hnr. Sorau. dp. et prom. i W 1704 P 19.
 — Ioh. Iac. Sempronio dp. 16 *gr.* i S 1667 P 57.
Deckel Geo. Neukirch. Varisc. n. 7 *gr.* i S 1658 M 129.
Decken von der Nic. eq. Sax. dp. et iur. 3. *off* i S 1695 S 32.
Decker, -erus Dav. Budisin. n. 16 *gr.* i S 1650 P 62.
 — Geo. Frdr. Quedlinburg. dp. et iur. 1. *off* 14 *gr.* i S 1699 S 24.
 — Ioh. Plagovia Neo-March. dp. et iur. gra. i S 1691 S 33.
 — Ioh. Casp. Linc. (Lyntz.) Austriac. n. 12 *gr.* i S 1645 B 5, iur. R. D. Q. Schachero, wohl ident. mit dem folg.
 — Ioh. Casp. Lyntz. Austriac. n. 9 *gr.* i W 1645 P 28, iur. R. D. Q. Schachero, vgl. d. vorhergeh.
 — Ioh. Paul. Schleusing. dp. et prom. i W 1703 B 7.
 — Ioh. Ulr. Hamburg. prom. 1. *off* 12 *gr.* i S 1703 S 82.
 — Mart. Ronneburg. n. 16 *gr.* i W 1641 M 20.
 — Melch. Zeilenrod. Varisc. dp. gra. i S 1659 M 40.
Deckhard, Deckart (vgl. Deckart) Mathi. Isennacen. Thur. n. 16 *gr.* i W 1653 M 163, iur. R. M. Scherzero 1660, 16 *gr.* i W 1660 M 77.
Dede Pe. Stada-Bremen. n. 16 *gr.* i S 1658 S 134.
Dedekind, -dus, -t Andr. Christ. Andreaemontan. dp. 22 *gr.* i S 1675 M 3, i W 1681 S 10.
 — Beniam. Langensalza-Thuring. n. 16 *gr.* i S 1656 M 99.
 — Constantin. Frdr. Dresden. dp. 1. *off* i W 1667 M 177, 16 *gr.* i S 1688 M 183.
 — Ioh. Godfr. Dresden. dp. 22 *gr.* i S 1675 M 121, 1. *off* i W 1682 M 52, b. a. 15. XI. 1684, m. 28. I. 1686.
 — Ioh. Gottlieb Oschaz. dp. 16 *gr.* i S 1696 M 131, prom. i S 1706 M 112.
 — Ioh. Melch. Andreae Montan. dp. 12 *gr.* i S 1664 S 20, 16 *gr.* i W 1666 M 18.
 — Steph. Christ. Augustburg. n. 16 *gr.* i S 1661 M 294, 16 *gr.* i S 1671 M 304, b. a. 20. IV. 1672.
Dedellius Nic. Ulm. gra. i S 1655 M 14.
Dedener Frdr. Ulr. Göttingen. dp. 16 *gr.* i S 1659 S 8.
Deerbesten Christ. Halberstad. n. 16 *gr.* i S 1648 S 44.
Degen Gothard. Groserkmansdorf. Misn. dp. et prom. 18 *gr.* i S 1708 M 96.
 — Ioh. Gothard. Gros Erckmannsdorf. prom. 16 *gr.* i W 1708 M 57.

- Degen** Ioh. Hnr. Regiomontan. 1^off i S 1652 P 11.
- Degenfeld** a liber baro Christoph. Ferd. Halen. prom. 1^off 6 gr i S 1694 S 57.
- Degenhart** Christoph. Querfurt. n. 12 gr i S 1650 S 93.
— Frdr. Ehrenfried Querfurt. 14 gr i W 1693 M 47.
- Degenkolb** Ioh. Geo. Voigtsteten. n. 16 gr i S 1664 M 136.
- Degenkolbe** Car. Frdr. Wildenfels. Misn. dp. 16 gr i S 1696 M 11.
— Car. Frdr. Wildenfels. dp. gra. i S 1702 M 152, b. a. 30. XI. 1704, m. 5. II. 1705.
— Dan. Christ. Wildenfels. Misn. dp. 16 gr i S 1696 M 36.
- Deggius** Erhard. Belgran. dp. et prom. i S 1704 M 43.
— Gothard. Boraccen. Misn. dp. 16 gr i S 1674 M 91, 16 gr i S 1674 M 266, b. sub aequinoctium vernum 1678, m. 31. I. 1679.
- Deging** a Christoph. Casp. nob. Frisius 1^off i S 1677 S 22.
- Degingk** von Herm. Lubec. 22 gr i S 1675 S 85.
- Deglen** Hnr. Ulm., olim dp., iur. 16 gr i S 1686 B 19.
- Degner** Car. Mathi. Halberstad. dp. et prom. i S 1709 S 6.
- Dehler**, Döler (vgl. Döhler u. Döhler) Ierem. Ortroff. Thuring. n. 16 gr i S 1652 M 230.
— Ioh. Geo. Ordruf. n. 16 gr i S 1655 M 187.
- Dehne** Casp. Lipsien. n. 16 gr i S 1652 M 30, 22 gr i W 1667 M 20.
— Mart. Frdr. Bernau. March. prom. i S 1707 S 36.
— Paul. Welinen. Misn. 1^off i W 1643 M 9.
- Dehne** von Car. Hnr. eq. Misn. 1^off 6 gr i S 1678 M 108.
- Dehnel**, Dhenel Valent. Wilh. Gothan. n. 16 gr i S 1655 M 301.
- Deichmann** Barth. Hafnen. 1^off i W 1688 S 17.
— Pe. Haffnia Dan. 1^off 3 gr i S 1688 S 133.
- Deichsler**, Deusler, -bler Ioh. Frdr. Ligniz. (Lignicen-Siles.) dp. 22 gr i W 1661 P 20, 16 gr i S 1662 P 4.
- Deinel** Ioh. Hnr. Plavia-Varisc. dp. 16 gr i S 1671 M 169, i W 1674 M 20.
- Deinsel** Eberhard. Ulm. 1^off i S 1694 B 20, b. a. 1. XII. 1694, m. 31. I. 1695.
— Ioh. Ulm. 1^off i S 1694 B 23, b. a. 1. XII. 1694, m. 31. I. 1695.
- Deisch** Mich. Lipsien. n. 16 gr i S 1645 M 243, iunior adhuc stipulata [manu] promisit R. D. Schvenden-dörffer 1656.
- Deising**, -gk Ioh. Geo. Duderstad. n. 16 gr i S 1655 M 239.
- Deißner** Christ. Magdeburg. dp. 16 gr i W 1694 S 2.
— Ioh. Dietr. Zörbicen. Misn. i W 1673 M 71.
- Dekkerus** Septim. Norimberg. gra. i W 1668 B 3.
- De la Marche** Ulr. Auricen. Fris. 16 gr i W 1654 S 29.
- Delamarre** Nic. Aurelianen. Allobrog. i W 1684 B 7.
- Delck** Alex. Phil. Cherusc. Sax. 16 gr i S 1660 S 54.
- Delfinus** Andr. Siculus gra. i W 1689 B 3.
- Delicius** s. Delizius.
- Delitsch** Frdr. Cizen. n. 8 gr i S 1652 M 58, iur. R. M. Preibisio 1659.
- Delius** Iac. Halberstad. Sax. i W 1674 S 44.
- Delizius**, -icius Abrah. Coldicen. dp. 16 gr i W 1667 M 191.
— Geo. Coldic. Misn. n. 16 gr i S 1661 M 94.
— Godfr. Coldic. Misn. n. 16 gr i S 1661 M 110.
- Dellinghausen** Bartholom. Gothoburg. Svecus 22 gr i W 1655 S 15.
- Demantius** Christ. Freiberg. n. 9 gr i S 1641 M 35.
- Demel**, -elius Adam. Northusan. dp. 16 gr i S 1693 M 5.
— Andr. Northus. Thur. prom. 1^off i S 1708 M 152.
— Christ. Schlettan. n. 12 gr i S 1658 M 60.
— Christoph. Wilh. Nordhusan. dp. 16 gr i W 1683 M 25, 16 gr i S 1692 M 82.
— Godfr. Sorau. Lusat. dp. 16 gr i W 1694 P 6.
— Ioh. Lignic. 16 gr i W 1637 P 14.
- Demming** Ioh. Geo. Svinfurt. 16 gr i S 1674 B 20.
— Ioh. Mart. Svinfurt. Franc. 16 gr i S 1662 B 9.
- Demnich**, Demnich Laur. Vratislaven. n. 16 gr i S 1648 P 73.
- Demraht** Frdr. Wilh. Berolin. dp. et prom. i S 1705 S 15.
- Demuth** Christ. Freiburg. dp. 16 gr i S 1663 M 114.
— Ioh. Geo. Zitta Lusat. dp. 22 gr i S 1700 P 4, prom. 1^off i S 1703 P 80.
- Demritz**, Temmeriz von Ioh. Christoph. Lusat. nob., non compl. 22 gr i S 1660 P 66.
- Dencker**, -erus Marc. Hnr. Tellingstad. Dithmars. dp. 22 gr i S 1687 S 27, 16 gr i S 1687 S 77.
— Nic. Dithmars. Holsat. dp. 22 gr i S 1659 S 82.
- Denhart**, -d Ioh. Car. Dresden. dp. 22 gr i S 1669 M 1.
- Denicke**, -gke Geo. Maur. Hannover. Sax. 22 gr i S 1670 S 27.
— Godfr. Sittavia-Lusat. n. 16 gr i S 1647 P 34.
— Ioh. Gottlob Zittau. dp. et prom. i W 1704 P 5.
- Denius** Ioh. Gottlieb Chemnic. n. 16 gr i S 1653 M 241.
- Denner** Aug. Hallen. Sax. n. 22 gr i S 1670 S 60.
— Christ. Hallen. Sax. n. 22 gr i S 1670 S 59.
— Ioh. Halen. dp. 16 gr i S 1659 S 43.
— Ioh. Sam. Saltzunga-Franc. 16 gr i S 1666 B 8.
- Dennert** Sam. Grünberg. Neo March. dp. et iur. 1^off 14 gr i W 1694 S 38.
- Dennich** s. Demnich.
- Dens** Ioh. Wenc. al. Vinc. dns. Prag. SS. Theolog. Dr. gra. i W 1670 P 6.
- Denskius** Wern. Aconius n. 16 gr i W 1637 S 38.
- Denso** Christoph. Neo Brandenburg. dp. 22 gr i W 1688 S 4, 1^off i W 1688 S 23.
- Dentsch** Alb. Achat. Rudolstad. 1^off 5 gr i S 1690 M 179.
- Dentzsch** Ioh. Regiomontan. Boruß. 16 gr i S 1651 P 1.
- Denzel** Paul. Göttinga-Sax. dp. 16 gr i S 1663 S 11.
- Denzer** Mathi. Francofurt. March. gra. i W 1660 S 51.
- Denys** Raym. Aurelian. 1^off i S 1694 B 30.
- Depkin** s. Döpken.

- Deresae** Mathi. Servas. Francofurt. prom. 2^o i W 1702 B 17.
- Derffel** Ioh. Silberstrassen. Varisc. n. 12 gr. i S 1640 M 81.
- Derling**, -gius Hnr. Reval. Liv. dp. et iur. i S 1685 S 33, b. a. 16. IV. 1687, m. 13. I. 1689.
- Ioh. Godfr. Ascanien. Sax. i W 1674 S 27.
- Dermann** Adolph. Frdr. Streliz. Mecklenburg. prom. 1^o i S 1703 S 42.
- Derne**, Terne Gabr. Kirchhayn. Lusat. dp. 16 gr. i S 1659 P 48.
- Hnr. Kirchhayna-Lusat. dp. gra. i S 1674 P 27, 16 gr. i S 1682 P 66.
- Dernelius** s. Chernelius.
- Derschau**, -schaw, -schow von (a) Ioach. Frdr. nob. Pruss. 22 gr. i W 1667 P 34.
- Reinhold. Frdr. eq. Bor. 2^o i S 1699 P 82.
- Reinhold. Hnr. Regiomontan. 1^o i S 1688 P 131.
- Deschin** Geo. Megapolitan. n. 24 gr. i S 1655 P 104.
- Dese** Inc. Wilstra Hols. dp. et prom. 1^o i S 1700 S 30.
- Deselvico** Steph. Pannonio Iaurien. Hungar. 11 gr. i W 1635 P 7.
- Desing** Dietr. Oldenburg. Fris. 1^o i S 1666 S 31.
- Desler** s. Deßler.
- Desmidt** Ioh. Tob. Butstad. n. 16 gr. i S 1647 M 204.
- Deßa de Vanio** Car. Flandrus i S 1685 B 19.
- Deßdorff** s. Daßdorff.
- Deßler**, Desler Mich. Vratislav. Siles. n. 16 gr. i W 1654 P 33.
- Detering** Herm. Arnold. Razeburg. 16 gr. i S 1687 S 57, b. a. und m. W 1687.
- Ioh. Flota-Westphal. 18 gr. i S 1650 S 38.
- Detharding** Geo. Stralsund. 16 gr. i W 1692 S 24.
- Dether**, -erus Ioh. Laur. Embtmansberga Franc. dp. et iur. 1^o i S 1691 B 14.
- Wolf Dav. Embtmansberga Franc. dp. 22 gr. i W 1686 B 9, 16 gr. i W 1686 B 30.
- Dethlerus** Ioh. Ditmars. 1^o i S 1689 S 101.
- Dethle vi** Henn. Diethmars. n. 16 gr. i S 1658 S 84.
- Detlef**, -loff s. Dettlef.
- Detmers** Aegid. Oldenburg. dp. et iur. 1^o i S 1690 S 28.
- Detner** s. Dettner.
- Dettelbach** Dav. Marienberg. n. 16 gr. i S 1647 M 94.
- Dettenborn**, -erhorn Ioh. Gottlieb Crimtschau. dp. 18 gr. i S 1703 M 76, prom. i W 1706 M 62.
- Dettleff**, Detlef, Detloff, Dettloff Christ. Plavien. dp. 22 gr. i S 1675 M 16.
- Ioh. Plavien. dp. 22 gr. i S 1675 M 104.
- Ioh. Christ. Plavien. Var. dp. 16 gr. i S 1677 M 288, 1^o i S 1694 M 228.
- Ioh. Paul. Plavien. dp. 7 gr. i S 1675 M 139.
- Dettner**, Detner Bodo Christoph. Nora-Thuring. dp. 16 gr. i W 1661 M 48.
- Detzner** Ioh. Ronneburg. Misn. n. 7 gr. i S 1665 M 165.
- Detzschel** Aug. Christoph. Nordhusan. dp. et iur. 1^o i S 1698 P 89.
- Deubnerus** Dan. Bischoffswerda Misn. dp. et iur. 22 gr. i S 1694 M 126.
- Deuerlin** Ioh. Sigism. Tauchen. s. Deuerling.
- Deuerling** Adam. Byrutho-Franc. 16 gr. i W 1650 B 12.
- Christ. Tauchen. n. 16 gr. i S 1652 M 166, iur. ao. 1664, gra. i S 1664 M 216.
- Geo. Byruth. Franc. n. 16 gr. i S 1649 B 6.
- Ioh. Sigism. ad. Deuerlein Tauchen. n. 16 gr. i S 1652 M 165, b. a. 20. IV. 1661, m. 30. I. 1662.
- Sigism. Lipsien. n. gra. i S 1646 M 65, iur. R. D. Schwendendorffer ao. 1656.
- Deusler**, -ßler s. Deichsler.
- Deuterich**, Deutrich, Deutrich Ioh. Eulenburg. 16 gr. i S 1646 M 8, b. a. 16. IV. 1653, m. 21. IV. 1654.
- Ioh. Christoph. Heburg. dp. 16 gr. i W 1672 M 43, 16 gr. i S 1681 M 223.
- Ioh. Ern. Henburg. dp. 16 gr. i W 1672 M 49, 18 gr. i W 1687 M 82, b. a. 27. XI. 1688, m. 25. I. 1693.
- Ioh. Theod. Henburg. dp. 16 gr. i W 1672 M 72, 16 gr. i S 1678 M 204.
- Deuthorn** Godfr. Franckhusan. dp. 10 gr. i W 1656 M 98.
- Iac. Iust. Francohusan. Thuring. dp. 16 gr. i S 1671 M 24.
- Deutrich** s. Deuterich.
- Deutsch** Frdr. Regiomont. 16 gr. i W 1678 P 13.
- Ioh. Schneeberg. dp. 16 gr. i W 1683 M 63.
- Theod. Regiomont. prom. i S 1704 P 45.
- Deutschbein**, Deutzsch-, Teutsch-, Teutzschbein Andr. Sorbigen. Misn. (Zerbichen.) n. 16 gr. i S 1661 M 15, gra. i W 1662 M 15.
- Aug. Calben. Sax. dp. 16 gr. i S 1666 S 63.
- Christ. Frdr. Calben. n. 16 gr. i S 1657 S 39.
- Christ. Frdr. Witteberg. 1/2^o i S 1665 S 9.
- Christoph. Calba Sax. dp. 16 gr. i S 1679 S 7, 16 gr. i S 1679 S 41.
- Christoph. Witteberg. 16 gr. i S 1657 S 3.
- Conr. Witteberg. 1/2^o i S 1665 S 8.
- Godofr. Calba-Saxo 16 gr. i S 1676 S 53.
- Deutscher** Ioh. Geitha Misn. dp. 16 gr. i S 1688 M 92.
- Deutschmann**, -mannus Adam. Smigla Pol. 1^o i S 1699 P 57.
- Ioh. Vratislav. Sil. dp. et iur. 1^o i S 1691 P 59.
- Deutrich** s. Deuterich.
- Deutzschbein** s. Deutschbein.
- Dewedius** Ioh. Hieron. Hallen. dp. 16 gr. i S 1677 S 107.
- Deweroeck** s. Dauerdeck.
- Dewitz**, Debitz von Gust. Geo. nob. Pomer. 16 gr. i S 1653 S 64.
- Dexel**, -elius Ern. Chrysostom. Drebiz. (Dresden. Misn.) dp. 16 gr. i S 1691 M 44, 16 gr. i W 1691 M 111.
- Godfr. Trebach. Misn. dp. 16 gr. i S 1674 M 82.
- Deyentin** Ioh. Geo. Altenburg. n. 16 gr. i S 1658 M 265.
- Dezium** Zach. Colberg. (Strahlsundo Pomeran.) 1^o i S 1698 S 87, ecclesiae Lutheranae Amersfortanae in Batavis pastor b. a. und m. 12. II. 1711.
- Dheg** Ioh. Conr. Curia-Franc. n. 16 gr. i S 1653 B 40, iur. R. M. Preibisio 1659.

- Dhenel** s. Dehnel.
- Dibbenius** Dav. Anerbach. n. 13 *gr.*
i W 1634 M 36.
- Dicelius** (vgl. Dietzel u. Dizelius)
Aug. Frdr. Lips. dp. gra. i S 1694
M 8.
— Bened. Hieron. Lips. dp. gra.
i S 1695 M 7, prom. i W 1707
M 33.
— Iac. Moeno-Francfurt. dp. i S 1685
B 1.
— Ioh. Frdr. Mühlavia (Mulavia-)
Var. dp. 16 *gr.* i S 1682 M 97,
16 *gr.* i S 1690 M 259.
- Dick** Christoph. Haberdorf. Var. dp.
et iur. i S 1698 M 96.
- Dicke** von Adolph. Hnr. eq. Misn.
gra. i S 1679 M 230.
- Dickel** Iust. Mart. Langensaltz. n.
16 *gr.* i S 1642 M 134.
- Dickmann**, -man Dav. Uthmöda-
Brunswic. dp. 22 *gr.* i W 1691
S 8, 16 *gr.* i W 1691 S 39.
— Frdr. Hatingen. n. 12 *gr.* i S 1635
S 17.
- Didelius** Ioh. Ioach. Haga-Scham-
burg. gra. i W 1655 S 25.
- Diderich** s. Diederich.
- Diderichsen** Pe. Slesvicen. 1 *apf.*
i S 1698 S 83.
- Diderici** Ioh. Wilh. Goslar. Sax. dp.
et iur. 1 *apf.* 22 *gr.* i S 1693 S 42.
- Didigk** Andr. Martisburg. n. 10 *gr.*
i S 1653 M 242, iur. R. C. F.
Franckenstein. P. P. 20. III. 1662.
- Diebeß** von Albr. Frdr. 1 *apf.* i S 1651
P 14.
- Dieck** Ioh. Mathi. Halberstad. gra.
i W 1693 S 27.
- Diede** Christ. Doebela Misn. i W
1685 M 37.
- Diedel** Wolfg. Mathi. Wonsidel.
Franc. dp. 16 *gr.* i S 1659 B 12.
- Diederich**, Diderich Godfr. Wettin.
n. 16 *gr.* i W 1650 S 50.
- Diedke** Dav. Mariaeburg. Pruß. dp.
et prom. 1 *apf.* 4 *gr.* i S 1701 P 13.
- Dieffenbach** Ioh. Nic. Wezflarien.
Hess. gra. i W 1654 M 12.
- Diemer** Thom. Susaten. Westphal.
16 *gr.* i S 1653 S 32.
- Diene** Christoph. Martisburg. Misn.
dp. 16 *gr.* i S 1690 M 27, 1 *apf.* i S
1696 M 232.
- Dienemann** Mathi. Ascanien. n.
16 *gr.* i S 1650 S 57.
- Diener** Geo. Casp. Torgav. Misn. n.
16 *gr.* i S 1661 M 101.
— Ioh. Balth. Isnacen. n. i S 1649
M 338.
- Diepenbrock**, Tieffenbrock von
Andr. Riga Liv. 1 *apf.* i S 1689 P 35.
— Ioh. Riga Liv. 1 *apf.* 8 *gr.* i W 1692
P 29.
— Mich. Livon. 1 *apf.* i W 1695 S 41.
- Dieppolth** Ioh. Christ. al. Dippol-
tus Oßitien. Misn. prom. 1 *apf.* i S
1709 M 118, b. a. und m. 11. II.
1712.
- Dier** von Geo. Abr. 1 *apf.* i S 1635
P 11.
- Dierfeldt** a s. Dürfeld a.
- Dierich** Ioh. Frdr. Vratislav. dp. et
prom. 1 *apf.* i W 1708 P 17.
— Ioh. Urb. Lipsen. n. 16 *gr.* i W
1659 M 57.
- Dieringshofen**, Dirichshofen von
Casp. nob. Pomer. 1 *apf.* i S 1653
S 10.
— Christ. nob. Pomer. 1 *apf.* i S 1653
S 9.
- Dierix**, -iz a Brügk Ioh. Frdr.
Ölsen. Siles. 22 *gr.* i W 1669 P 16.
- Dieskau**, Diescau, Dießkau, -aw,
Dießko, Discan, Diskau, Diskaw
von Adolph. uf Zöwigkern. 1 goldfl.
i S 1639 M 16, iur. R. D. Mosbach.
— Andr. eq. Misn. dp. 22 *gr.* i S 1675
M 8.
— Aug. eq. Misn. 22 *gr.* i W 1686
M 97.
— Car. n. 1 *apf.* i S 1635 M 154.
— Car. in Knauthan nob. Misn. dp.
16 *gr.* i S 1659 M 249.
— Car. eq. Misn. dp. i W 1685 M 3,
olim dp., iur. 1 *apf.* i S 1686 M 213.
— Car. Christ. eq. Misn. prom. 2 *apf.*
i S 1698 M 168.
— Car. Christoph. eq. Misn. dp. 1 *apf.*
i S 1668 M 68, 1 *apf.* i W 1676 M 28.
— Car. Wilh. eq. Misn. dp. 22 *gr.* i S
1675 M 12, 1 *apf.* i S 1677 M 48,
ob aetatis defectum saltim obedi-
entiam stipulata manu promisit.
— Gebhard. eq. Misn. dp. 1 *apf.* i S
1668 M 70, 1 *apf.* i S 1677 M 61,
ob aetatis defectum saltim promi-
sit obedientiam.
— Geisler. in Knauthan nob. Misn.
dp. 16 *gr.* i S 1659 M 250, 22 *gr.*
i S 1671 M 215.
— Hnr. Knauthanen. n. 1 *apf.* i S 1648
M 219.
- Dieskau von Hnr. Gottlob** eq. Thur.
dp. et prom. 2 *apf.* i S 1700 M 106.
— Hieron. nob. Misn. non compl.
19 *gr.* i S 1660 M 254, iur. R. D.
Ittig. ao. 1666.
— Hieron. Dietr. eq. Misn. dp. 16 *gr.*
i S 1674 M 98.
— Hieron. Tymon eq. Misn. dp. 16 *gr.*
i S 1674 M 99.
— Ioh. Knauthanen. n. 1 *apf.* i S 1648
M 217, iur. R. L. Schlutero.
— Ioh. Adolph. eq. Misn. dp. 1 *apf.* i S
1668 M 69, 1 *apf.* i W 1677 M 85,
minorennis stipulata manu pro-
misit.
— Ioh. Adolph. eq. Misn. dp. 1 *apf.* i S
1697 M 51.
— Ioh. Geo. in Gauditsch nob. Misn.
dp. 16 *gr.* i S 1659 M 251.
— Ioh. Geo. eq. Misn. prom. 2 *apf.* i S
1698 M 217.
— O. uff Großen Zschochern undt
Winntorf n. 1 *apf.* i S 1641 M 142,
iur. Prorect. L. Ittigio.
— O. Knauthanen. nob. Misnen. n.
1 *apf.* i S 1648 M 218, prom.
1 *apf.* i S 1653 M 60.
— O. eq. Misn. dp. 1 *apf.* i S 1667 M 34,
22 *gr.* i S 1675 M 280, promisit.
— O. Erdmann. eq. Misn. dp. 22 *gr.*
i S 1675 M 155, 1 *apf.* i S 1677
M 47, ob aetatis defectum saltim
obedientiam stipulata manu pro-
misit.
- Dießeldorff** a s. Dyßeldorff a.
- Dießkau**, -aw, Dießko a s. Dieskau
von.
- Diestler** Christ. Lüneburg. 16 *gr.*
i S 1684 S 36.
- Dieterich** (vgl. Dietericus, Diet-
rich, Ditterich) Dav. Sebnicen.
n. 6 *gr.* i S 1638 M 43, iur. Pror.
L. Ittig.
— Frdr. (Ulr.) al. Ditterich Virudr.
(Birutho-) Franc. pauper i S 1635
B 17, b. a. 30. VI. 1637.
— Geo. Wilh. Berga-Varisc. dp. 16 *gr.*
i S 1668 M 27, 16 *gr.* i S 1675 M 211.
— Ulr. s. Frdr.
- Dieterici** Ioh. Hadmerslebia Sax.
16 *gr.* i S 1681 S 26.
— Ioh. Geo. Selba Var. dp. 22 *gr.*
i W 1686 M 65, 16 *gr.* i W 1686
M 135.
- Dietericus** (vgl. Dietrich) Andr.
Christ. Havelberg. March. i W 1681
S 11.

- Dietericus** Ioh. Media-Transylv. prom. i S 1704 P 37.
 — Ioh. Gottlob Zabela Misn. m. prom. i W 1704 M 77.
 — Pe. Dracomontan. Siles. 14 gr. i W 1653 P 20.
Dieterus Wolfg. Pe. Schmölzen. Franc. dp. 22 gr. i S 1683 B 5, i S 1683 B 25.
Dietfurth, Dittfurth a Franc. Dietr. 16 gr. 1 *afß* i S 1650 S 23.
 Diethmann s. Dittmann.
Dietlenius Wolfg. Sigism. Creilsheim. 8 gr. i S 1636 B 19.
Dietman, -mannus (vgl. Dittmann) Ioh. Pegav. n. 10 gr. i S 1653 M 251, gra. i W 1656 M 10.
 — Ioh. Geo. Oelsnizio Var. dp. et iur. 18 gr. i S 1691 M 144.
Dietmar Theod. Northeim. Franc. dp. gra. i S 1673 B 6, gra. i S 1673 B 26.
Dietmer Geo. Regiomontan. 1 *afß* i S 1664 P 86.
Dietrich (vgl. Dieterich, Dietericus, Dittrich) Abr. Neo-Brandenburg. i S 1699 S 37.
 — Aug. Plötzkav. Anhalt. non compl. 16 gr. i S 1660 S 158.
 — Casp. al. Dieterich Gerbstadt. n. 16 gr. i S 1655 S 40.
 — Christ. Ascanien. n. 16 gr. i W 1650 S 32.
 — Christ. Gorlitz n. 16 gr. i S 1658 P 24.
 — Christ. Gorlitz-Lusat. dp. 22 gr. i W 1667 P 52.
 — Christ. Kirchberg. dp. et prom. i W 1703 M 59, prom. i W 1705 M 59.
 — Christ. Ortrand. Misn. n. 16 gr. i S 1665 M 102.
 — Christ. Gottlieb Dresden. dp. et prom. i S 1705 M 82.
 — Dav. al. Dietericus Kirchbergen. dp. 16 gr. i S 1663 M 186.
 — Dav. al. Dietericus Kirchberg. Misn. dp. 16 gr. i S 1695 M 7, prom. 1 *afß* i S 1702 M 191.
 — Elias al. Dieterich Görlic. Lusat. 22 gr. i S 1668 P 32.
 — Ern. Gottlieb Plötzkav. Anhalt. non compl. 16 gr. i S 1660 S 159.
 — Geo. Salnitio Misn. dp. et prom. 1 *afß* 12 gr. i S 1703 M 121.
 — Geo. Scheibenberg. n. 12 gr. i S 1636 M 74.
Dietrich Geo. Christoph. Scheibenberg. dp. 16 gr. i S 1671 M 183, 16 gr. i S 1675 M 205.
 — Godfr. al. Dieterich Martisburg. n. 16 gr. i S 1656 M 173.
 — Godfr. Tangermünda - Palaeo-March. dp. 16 gr. i S 1671 S 28, 16 gr. i S 1676 S 54.
 — Günth. Plavien. i W 1657 M 5.
 — Ioh. al. Dieterich Altenburg. n. gra. i S 1653 M 365.
 — Ioh. al. Dieterich o. Dietericus Annaeberga Misn. dp. 16 gr. i S 1689 M 58, 1 *afß* i S 1693 M 218, b. a. 18. XII. 1697, m. 27. I. 1698.
 — Ioh. Andr. Annaeberg. dp. et prom. i S 1705 M 107, b. a. und m. 12. II. 1711.
 — Ioh. Andr. Halberstad. prom. 1 *afß* i S 1700 S 68.
 — Ioh. Bernhard. Lubena. dp. 16 gr. i S 1654 P 36, iur. 12 gr.
 — Ioh. Christ. Cizen. dp. et prom. i S 1705 M 112.
 — Ioh. Christ. Muskau. dp. et prom. 1 *afß* 16 gr. i S 1700 P 38.
 — Ioh. Christoph. Scheibenberg. n. 16 gr. i S 1648 M 97.
 — Ioh. Dan. Ulm. 1 *afß* i S 1697 B 29.
 — Ioh. Geo. Altenberg. Misn. dp. 16 gr. i W 1672 M 55, 16 gr. i W 1672 M 145.
 — Ioh. Geo. al. Ditterich Gorlitz. Lusat., Francofurt. dp., 16 gr. i S 1666 P 12.
 — Ioh. Gottlieb Geißingen. dp. i W 1705 M 30.
 — Ioh. Gottlob Scharffenberg. Misn. prom. gra. i S 1701 M 150.
 — Ioh. Mart. Altenburg. n. 16 gr. i S 1658 M 277.
 — Ioh. Mich. Slensinga-Franc. 12 gr. i S 1669 B 14.
 — Ioh. Sam. Dresden. n. 16 gr. i S 1657 M 146.
 — Paul. al. Dittrich Scheibergen. n. 8 gr. i S 1650 M 95.
 — Pe. al. Dieterich Misenen. n. 4 gr. i S 1653 M 135.
 — Sal. al. Dietericus Grimmen. dp. 16 gr. i S 1696 M 144, prom. i W 1703 M 151, b. a. 2. VI. 1708, m. 7. II. 1709.
 — Sam. Bretinen. Sax. dp. 16 gr. i S 1666 S 76.
Dietrich Sam. al. Theodericus Templin. March. 16 gr. 1674 S 110, b. 27. IX. 1674.
 — Thom. Abr. al. Dieterich Ratwic. n. 16 gr. i S 1655 P 65.
 — Tob. Custrin. March. dp. 16 gr. i S 1663 S 20.
 — Traugott al. Dietericus Dresden. dp. et prom. 1 *afß* 22 gr. i S 1700 M 138.
 — Val. Schleusinga Franc. dp. et iur. gra. i S 1686 B 15.
Dietsch Ioh. Geo. al. Ditzsch Dobela Misn. (Doeblen.) dp. 16 gr. i S 1688 M 101, 1 *afß* i S 1694 M 242.
 Dietscher s. Ditscher.
Dietz (vgl. Dietze, Dieze, Diezius) Christ. Dolitian. n. 16 gr. i S 1649 M 167, iur. R. D. Ursino 1658.
 — Dan. Vratislav. Siles. dp. 22 gr. i W 1662 P 5.
 — Dav. al. Dietze Zwickau. (Cygnea Misn.) dp. 22 gr. i S 1677 M 165, i S 1685 M 217.
 Dav. Gotfr. Stolberg. dp. i S 1705 M 16.
 — Dav. Gottlieb Stolberg. dp. i S 1705 M 17.
 — Dav. Gottlob Stolberg. dp. i S 1705 M 18, b. a. 10. VI. 1719, m. im Beginn des Febr. 1720.
 — Geo. al. Dietzius Burgscheid. n. 16 gr. i S 1664 M 152.
 — Geo. Ellersleben. Thur. dp. 16 gr. i S 1677 S 131, 16 gr. i S 1677 M 95.
 — Geo. Thom. al. Dietze Anneberg. n. 16 gr. i S 1653 M 137, iur. R. C. F. Franckenstein. 7. I. 1662.
 — Hnr. Iul. al. Dietze Annaeberg. n. 16 gr. i S 1652 M 225.
 — Iac. Frdr. al. Dietze Dresden. dp. 16 gr. i S 1654 M 62.
 — Iac. Valent. Numburg. n. 16 gr. i W 1650 M 203, iur. R. D. Kronmayero (iur. R. D. Ursino 1654).
 — Ioh. al. Ditz Dresden. n. 16 gr. i S 1636 M 129.
 — Ioh. Schlettau. n. 16 gr. i S 1658 M 198.
 — Ioh. Christ. Annaeberg. dp. i S 1706 M 17, prom. i S 1707 M 173.
 — Ioh. Christ. Dresden. Misn. dp. 16 gr. i S 1694 M 71, 1 *afß* i W 1694 M 161.
 — Ioh. Christoph. Dresden. dp. et iur. 1 *afß* 22 gr. i S 1698 M 118.

- Dietz** Ioh. Conr. Moeno Frankfurt. 21 gr. i W 1687 B 12.
 — Ioh. Geo. Ulm. 16 gr. i W 1686 B 22.
 — Ioh. Mart. al. Dizius Annaeberg. dp. 16 gr. i S 1679 M 177, i S 1685 M 252.
 — Svante Gust. Ronacburg. (Ronneburg.) Liv. dp. 22 gr. i W 1687 P 7, 18 gr. i W 1687 P 28, b. a. und m. 30. I. 1690.
 — Tob. al. Diez Annaeberg. dp. 16 gr. i W 1694 M 87, 1 *afß* i S 1695 M 149.
Dietze (vgl. Dietz, Dieze) Christ. al. Diez o. Dieze Bornen. Misn. non compl. 16 gr. i S 1660 M 124, 16 gr. i W 1667 M 51.
 — Christ. Gottlob Bornen. dp. 16 gr. i S 1696 M 22.
 — Christoph. al. Dietz o. Diezius Grimmen. dp. 16 gr. i S 1696 M 32, 16 gr. i S 1696 M 233, b. a. 1. V. 1700.
Dietzel, Dicelius, Diezel, Tiezelius (vgl. Dicelius, Diezel) Hieron. Smalcalden. Heß. 1 *afß* i S 1663 B 17, b. a. 21. IV. 1666, m. 30. I. 1668.
 — Ioh. Grucen. n. 12 gr. i W 1650 M 176.
 — Ioh. Sebast. Schmalcalden. dp. 16 gr. i S 1663 B 6.
 — Mathi. al. Dicelius Smalcalden. n. 16 gr. i S 1653 B 21, b. a. 19. IV. 1662, m. W 1663.
 — Mich. Elsterberg. n. 16 gr. i S 1642 M 81, iur. R. D. Schvendendorffer. ao. 1646.
Dietzius s. Dietz.
Dietzmann, -man Ioh. Lipsien. n. 16 gr. i S 1650 M 287.
 — Ioh. Bartholom. Lipsien. n. 16 gr. i S 1652 M 187.
 — Mart. Pegavien. n. 13 gr. i W 1634 M 115.
Dietzsen Dan. Sulza-Thuring. 16 gr. i S 1654 M 3.
Dietzsch, Tietsch (vgl. das.) Christ. Iudenberg. Sax. dp. 16 gr. i S 1688 S 8.
 — Christ. Ortmandorf. n. 16 gr. i S 1655 M 203, iur. R. D. Mengerling. 1661.
 — Dan. Gottlob. Liebwerda-Sax. dp. 16 gr. i W 1677 S 10.
 — Eman. Ortmandorf. Misn. dp. 6 gr. i W 1656 M 171.
Dieze (vgl. Dietz u. Dietze) Bened. al. Dietz Lipsien. n. 16 gr. i W 1653 M 33, iur. Rectore D. Ittig 1660, b. a. und m. 30. I. 1662.
 — Christ. Gottlieb Bornen. prom. 1 *afß* i S 1703 M 173.
 — Christoph. Eulenburgen. n. 16 gr. i W 1653 M 61.
Diezel (vgl. Dietzel) Andr. Hallen. n. 16 gr. i S 1652 S 67.
Diezius (vgl. Dietz u. Dietze) Ioh. Casp. Neundorf. dp. et prom. 22 gr. i S 1701 M 70.
Digelmann Geo. Norimberg. 16 gr. i S 1678 B 21.
Dilherr Casp. Conr. Themara-Franc. 16 gr. i S 1641 B 2.
Dillger Sam. Dantiscan. 1 *afß* i W 1675 P 38.
Dilli Casp. Quedlinburg. dp. i S 1685 S 3.
Dilschmann Dav. Spandao March., olim dp., iur. 16 gr. i S 1686 S 53.
 — Eman. Spandau. dp. et prom. i S 1704 S 11.
 — Sam. Spandao March. 16 gr. i S 1683 S 95.
Diltz Christ. Cothen. Anhalt. dp. 16 gr. i W 1661 S 46.
Dimler, -erus Ioh. Christoph. Bischofwerda-Misn. dp. 18 gr. i S 1666 M 129.
 — Paul. Freyenwald. March. 10 gr. i W 1658 S 18.
Dimpel, -elius Christ. Cizen. dp. et prom. gra. i W 1702 M 15.
 — Christ. Delitian. n. 16 gr. i S 1656 M 278, iur. Rectore D. Ittigio 1662.
 — Dav. Christ. Zörbig. (Spoera Misn.) dp. 16 gr. i S 1677 M 205, 16 gr. i S 1682 M 211, b. a. 21. IV. 1683, m. 29. I. 1685.
 — Dav. Ioh. Lipsien. n. 16 gr. i S 1656 M 277, iur. ao. 1663 Rectore D. Sam. Lange, 16 gr. i W 1663 M 34.
 — Ioh. Iac. Herzberg. (-Sax.) n. 12 gr. i W 1650 M 223, b. a. 21. IV. 1655, m. 19. II. 1657.
 — Ioh. Iac. Spören. Misn. dp. 16 gr. i S 1689 M 77.
 — Theophil. Spoeren. Misn. dp. 16 gr. i S 1689 M 98, 1 *afß* i W 1694 M 199.
Dinckler s. Dünckler.
Dinel Tob. Lipsien. n. 12 gr. i S 1636 M 201.
Dinndorff Ioh. Gotfr. Sebenlenen. dp. et prom. i S 1704 M 68, b. a. 24. V. 1706, m. 9. II. 1708.
Dinter Ioh. Christ. Crimmitschau. Misn. dp. et iur. 1 *afß* 22 gr. i S 1694 M 144.
 — Sigism. Chemnic. n. 16 gr. i S 1645 M 271.
 — Wolfg. Hnr. Gablenza Misn. dp. 1 *afß* i S 1703 M 104.
Dippelt Ioh. Treptoa-Pomer. 16 gr. i S 1668 S 27.
Dippmar Ioh. Hartenstein. dp. et prom. i S 1707 M 101.
Dippoltus s. Dieppolth.
Dirichshofen von s. Dieringshofen von.
Dirsch Gotfr. Reichenbach. dp. i S 1702 B 9.
 — Ioh. Dan. Pegav. 16 gr. i W 1660 M 18.
Discau von s. Dieskau von.
Disch Tob. al. Tietzsch Rudigsdorf. Misn. dp. 12 gr. i W 1656 M 167, 16 gr. i W 1666 M 38.
Discher Paul. Coldic. n. 16 gr. i S 1645 M 255.
Diskau, Dißkaw von s. Dieskau von.
Dißeldorff a s. Dyßeldorff a.
Distler Ioh. Baruth. dp. et prom. i S 1704 B 6.
Dita Erhard. Geo. Byrutho Franc. dp. et iur. 16 gr. i S 1696 B 10.
Ditelius Casp. Gerena 16 gr. i S 1663 M 268.
Diterici Achat. Mathi. March. dp. i S 1702 S 2, prom. 1 *afß* i S 1702 S 37.
Ditericus March. Aulosa Palaeo-March. dp. et prom. 1 *afß* 4 gr. i S 1701 S 25.
Dithmar Ioh. Iac. Cothen. n. 16 gr. i S 1641 S 19.
Dithmers Hnr. Clem. Luneburg. 1 *afß* i S 1696 P 57 und nochmals richtiger S 65.
Ditmar Christ. Wilh. Berolin. March. m. 22 gr. i W 1667 S 8.
 — Frdr. Wilh. Altenburg. i S 1693 M 181.
 — Ioh. Elbing. dp. et iur. 1 *afß* 22 gr. i S 1698 P 65.
 — Ioh. Christ. Longosalißan. dp. 16 gr. i S 1696 M 86.
 — Ioh. Justin. Cruciburg. n. 16 gr. i S 1645 B 31.

- Ditscher**, -erus (vgl. Dietzscher)
Dan. Frdr. Altenranstad. 16 gr. i S 1675 M 193.
- Ioh. Ion. Alten-Ranstad. n. 16 gr. i S 1649 M 161, iur. R. M. Preibisio 1659.
- Ditsenius Ido Oldenburg. Fris. n. 16 gr. i S 1652 S 93.
- Ditterich (vgl. Dieterich) Dav. Cizen. n. 8 gr. i W 1634 M 37.
- Dittfurth a s. Dietfurth.
- Dittmann, -mannus (vgl. Dietman) Christ. Hirschberga Sil. dp. et iur. gra. i W 1694 P 16.
- Christoph. Alb. Sverino Megapol. dp. et iur. 1. *apf* 22 gr. i S 1699 S 21.
- Egid. Leisnic. n. 16 gr. i S 1653 M 144.
- Mich. al. Dietman Dresden. gra. i W 1645 M 147, b. a. 24. IV. 1658, m. 26. I. 1660.
- Mich. Dresden. 16 gr. i W 1656 M 40.
- Mich. Leisnic. dp. 18 gr. i S 1703 M 96, prom. 12 gr. i S 1703 M 249.
- Pe. al. Diethmann Groitsch. dp. gra. i S 1680 M 103, 16 gr. i S 1680 M 198.
- Dittmar Christ. Ern. Colberg. prom. 1. *apf* i S 1709 S 28.
- Ioh. Hartm. Gerstunga Thur. dp. et iur. 1. *apf* 14 gr. i S 1697 M 129.
- Dittmer Ioh. Berthold. Hamburg. 1. *apf* i W 1698 S 20.
- Ditz s. Dietz.
- Ditzell Valent. Kaltenwestheim. gra. i S 1643 B 6.
- Ditzsch s. Dietsch.
- Ditzscher, Dietscher, Ditscher, -erus (vgl. Ditscher) Ern. Salom. Wahrenbrüca Misn. dp. 16 gr. i S 1690 M 33, 1. *apf* i S 1696 M 241, b. a. 11. XII. 1699, m. 23. I. 1700.
- Geo. Ern. Hohenleinen. Misn. dp. 18 gr. i S 1667 M 97.
- Ion. al. Tätzscher o. Tätzscher Hohenleinen. n. gra. i S 1652 M 363, 16 gr. i S 1663 M 261.
- Ion. Wahrenbrüca Sax. dp. 16 gr. i S 1696 M 136, prom. 1. *apf* i W 1700 S 61.
- Mich. Hohenleinen. Misn. dp. 18 gr. i S 1667 M 96, 16 gr. i S 1675 M 275.
- Dizelius, Dicelius (vgl. das.) Car. Frdr. Lauterbac. (-bachen. Var.) dp. 16 gr. i S 1678 M 8, 16 gr. i S 1690 M 188.
- Dizelius** Ioh. Mich. Lauterbac. dp. 16 gr. i S 1674 M 178.
- Dobber Valent. Salza Sax. dp. 22 gr. i S 1687 S 32, 16 gr. i S 1687 S 80.
- Döbel, -elius Ern. Frdr. Rostochien. prom. i W 1704 S 10.
- Hnr. Gedanen. dp. gra. i S 1676 P 13, gra. i S 1676 P 46.
- Ioh. Christoph. Chemnic. dp. 16 gr. i S 1693 M 66, 16 gr. i S 1693 M 211.
- Ioh. Hnr. Rostoch. gra. i W 1693 S 26, b. a. und m. 25. II. 1694.
- Döbeler Ioh. Ern. Torgen. dp. 16 gr. i W 1661 M 145.
- Döben Nic. Culmbac. n. 16 gr. i S 1664 B 1.
- Döben a Frdr. Wilh. eq. Misn. dp. 1. *apf* i S 1680 M 41, olim dp., iur. 1. *apf* i S 1686 M 236.
- Dobenecker Godfr. Gera-Varisc. n. 16 gr. i S 1652 M 111.
- Ioh. Christoph. Culmbac. dp. 16 gr. i S 1674 B 3.
- Dobennecker Ioh. Vratislaven. Siles. n. 16 gr. i W 1650 P 17.
- Döberich Geo. German. Torgau. dp. 16 gr. i S 1686 M 53, 1. *apf* i S 1690 M 224.
- Dobermann Salom. Severin. Ronneburg. dp. et iur. 1. *apf* 16 gr. i S 1698 M 156.
- Döbern von Ioh. Ulr. Keckla-Holsat. n. 24 gr. i S 1657 S 63.
- Döbler, -erus Geo. Spandao-March. dp. 22 gr. i S 1676 S 10, 16 gr. i S 1676 S 49.
- Ioach. Perleberg. March. 18 gr. i S 1652 S 6.
- Dobingk Ioh. Lunaeburg. 22 gr. i S 1662 S 15.
- Dobisch Ioh. Weissenfels. Misn. dp. 18 gr. i S 1666 M 127.
- Döblinus Adam. Strela-Siles. n. 16 gr. i S 1658 P 14.
- Döbrich Dan. Altenburg. dp. 16 gr. i S 1672 M 35.
- Dobricius Godfr. Ern. Vratislaven. n. 16 gr. i S 1646 P 19, iur. Rectore D. Ursino 1654.
- Döbschütz, Debschütz, Dobschiz, Döbschiz, -schüz a Abr. Ern. eq. Siles. n. 16 gr. i S 1665 P 53.
- Car. Abr. nob. Siles. dp. 1. *fl.* 1 gr. i S 1661 P 2.
- Car. Hnr. eq. Siles. n. 22 gr. i S 1665 P 54.
- Döbschütz a** Christoph. Adam. nob. Siles. dp. 1. *fl.* 1 gr. i S 1661 P 10.
- Ioh. Balih. eq. Lusat. dp. iur. 16 gr. i S 1666 P 36, pro iurament. dd. 1. *apf*
- Docemius Iust. Husa-Holsat. 1. *apf* i S 1651 S 19.
- Döche Ioh. Grimmen. n. 16 gr. i S 1652 M 460, iur. R. D. Wagnero 1658.
- Dockhorn Geo. Christoph. Nebra-Thuring. n. 8 gr. i S 1640 M 53, iur. R. L. Schlutero 1649.
- Dod Ioh. Ern. Schleusingen. Franc. dp. et iur. gra. i S 1695 B 10.
- Döderlein Alex. Weißenburg. Noric. prom. 1. *apf* i S 1702 B 30.
- Geo. Mich. Weißenburgo Noric. 12 gr. i S 1694 B 22.
- Ioh. Geo. Weißenburg. 1. *apf* i S 1698 B 20.
- Laur. Alex. Gundelsheim. dp. et iur. 1. *apf* i S 1694 B 13.
- Rosin-Frdr. Gundelsheim. dp. et iur. 23 gr. i S 1694 B 14.
- Doeblerus Christ. Gedanen. dp. et iur. 1. *apf* 8 gr. i S 1691 P 28.
- Döge, -gius Christ. Bertram. Selendio-Holsat. 16 gr. i S 1675 S 115.
- Mathi. Selendio-Holsat. 16 gr. i S 1675 S 115.
- Nic. Selendio-Holsat. 16 gr. i S 1675 S 117.
- Sam. al. Daegius Euterstad. Holsat. dp. 10 gr. i S 1659 S 81, b. 20. IV. 1661, m. 30. I. 1662.
- Döhlau von s. Döluau von.
- Döhler, Dehler (vgl. Dehler u. Döler) Christ. Altenburg. dp. i S 1685 M 23, 16 gr. i S 1692 M 68.
- Dan. Reichenbac. Var. dp. 16 gr. i S 1679 M 55, 18 gr. i W 1687 M 62.
- Geo. Frdr. Altenburg. 1. *apf* i S 1698 M 184, 1. *apf* i S 1698 M 184.
- Godfr. Altenburg. n. 16 gr. i S 1648 M 171.
- Ioh. Geo. Altenburg. n. 16 gr. i S 1648 M 172, 16 gr. i S 1662 M 7.
- Ioh. Lud. Isenac. Misn. dp. et prom. 1. *apf* i S 1708 M 138.
- Ioh. Mich. al. Dölerus Römnhild. 16 gr. i W 1667 B 2, b. a. und m. 31. I. 1679.
- Dohndorff Barth. Wettin. n. 16 gr. i S 1650 S 48.

- Dohne** Gottlieb Beniam. Altenburg. dp. et prom. 1 *apf* 22 *gr*: i S 1701 M 60.
 — Gottlob Frdr. Lips. dp. i W 1705 M 19.
 — Ioh. Altenburg. Misn. 16 *gr*: i S 1687 M 135.
 — Ioh. Dav. Altenburg. Misn. dp. 22 *gr*: i S 1687 M 49.
Döhnus Ioh. Nimicen. 16 *gr*: i S 1650 P 9.
Döhren Steph. Magdeburg. n. 16 *gr*: i S 1649 S 89.
Döhrer s. Dörer.
Döhlau, Döhlau von (a) Adam. Frdr. in Diefenau eq. Misn. dp. 1 *apf* i W 1666 M 45, 1¹/₂ *apf* i W 1671 M 66, cum esset tantum quindecim annorum, obedientiam pollicitus est.
 — Aug. Car. Dresden. n. 12 *gr*: i S 1655 M 311.
 — Ern. Frdr. Dresden. n. 12 *gr*: i S 1655 M 310.
 — Ern. Sigism. Aug. eq. Misn. dp. et iur. 3 *apf* i S 1698 M 100.
 — Gottlob Christ. eq. Misn. dp. 1 *apf* i S 1674 M 93, 2 *apf* prom. i S 1679 M 217.
 — Ioh. Geo. Dresden. n. 12 *gr*: i S 1655 M 309.
Dölcke, Dölckhe, Tölcke (vgl. Tölcke) Ioh. Pleicheroden. Thuring. 1 *fl.* 3 *gr*: i W 1646 M 2.
 — O. Frdr. Bleicheroda-Sax. dp. 16 *gr*: i S 1659 S 97.
Döhler (vgl. Dehler u. Döhler) Ioh. Car. al. Doehler Microscoperen. dp. 16 *gr*: i S 1700 M 39, b. a. 27. XI. 1717, m. im Beginn des Febr. 1720.
Döhlerus s. Döhler.
Döllen Dan. Havelberga March. dp. et iur. 22 *gr*: i S 1699 S 22.
Döllius Ioach. Neo Ruppin. March. 16 *gr*: i S 1687 S 60.
Dollmarus s. Dolmarus.
Döllner Ioh. Beniam. Goldbacen. Thur. i S 1685 M 293.
Dolmann Ioh. Riga Liv. 1 *apf* i W 1692 P 30.
Dolmarus, Dollmarus Severin. Danus 1 *apf* i S 1669 S 3.
Dolstius Christ. Senftenberga Lus. dp. et iur. 19 *gr*: i S 1698 P 10.
Döltz, Doltzius Andr. Plavien. Varisc. n. 9 *gr*: i W 1635 M 3, iur. Rectore D. Ittigio.
Döltz Ioh. Casp. Finsterwalden. Lus. dp. 16 *gr*: i S 1679 P 38.
 — Ioh. Geo. Plavien. dp. 16 *gr*: i S 1675 M 113, 16 *gr*: i S 1681 M 189.
Dölzius Paul. Reichenbacen. n. 12 *gr*: i S 1661 M 272.
Domaratius Sam. Olav. Siles. dp. 22 *gr*: i S 1667 P 27.
Domert Ioh. Melch. Erfurt. 16 *gr*: i W 1656 Thuring. 9.
Dominic Sam. Vratislav. dp. 22 *gr*: i S 1690 P 20.
Dominici Elias Gura-Siles. n. 16 *gr*: i S 1649 P 34.
Dominicius Godfr. Haynov. Siles. dp. iur. 32 *gr*: i W 1656 P 68.
Dominicus Ferd. Teschino Sil. i S 1693 P 73.
 — Geo. Gorlic. dp. et iur. i S 1685 P 30.
Dommes Christoph. Dan. Goslar. Sax. dp. et prom. 18 *gr*: i S 1708 S 6.
 — Hnr. Sesen. Sax. 16 *gr*: i S 1674 S 65.
Donat, -tus Bartholom. Groshaynich. Misn. n. 16 *gr*: i W 1653 M 31.
 — Christ. Hirschberg. Siles. n. 16 *gr*: i W 1650 P 44.
 — Christoph. Groshaeseren. Lusat. n. 16 *gr*: i S 1651 P 19.
 — Godfr. Laurent. n. 16 *gr*: i S 1658 M 155.
 — Ioh. Christoph. Budißin. n. 16 *gr*: i S 1648 P 34.
 — Ioh. Christoph. Budißa Lus. dp. et iur. 1 *apf* 14 *gr*: i S 1686 P 35.
 — Ioh. Iac. Dresden. dp. et iur. 1 *apf* 14 *gr*: i S 1686 M 198.
 — Ioh. Mich. Cygneus n. 16 *gr*: i S 1652 M 334.
 — Ioh. Reinhard. Budiß. Lus. dp. et iur. 1 *apf* 22 *gr*: i S 1694 P 62.
 — Ioh. Zonaw-Pomeran. n. gra. i S 1656 S 9.
 — Math. Cottbus. Lus. dp. 16 *gr*: i S 1679 P 57.
 — Mich. Thom. Lichtenstein. Misn. dp. 16 *gr*: i W 1702 M 13, prom. 1 *apf* i W 1702 M 58.
 — Thom. Lichtenstein. n. 12 *gr*: i W 1650 M 104.
Donati Christ. Witeberg. 16 *gr*: i W 1660 S 21.
Donatus s. Donat.
Donaverus Christoph. Sigism. Ratisbonen. 16 *gr*: i S 1647 B 5.
 — Virgil. Secundus Altensleben. Saxo. 16 *gr*: i S 1647 S 65.
Dondorff, -dorffius, -dorffius Christoph. Heburg. Misn. dp. et iur. i S 1685 M 171, b. a. 17. IV. 1686, m. W 1687, b. iur. utr. 1. VII. 1689, dr. iur. utr. 27. IV. 1693.
 — Ioh. Christ. Heburg. dp. 16 *gr*: i S 1679 M 121.
Donelius Ioh. Schneberg. dp. 18 *gr*: i S 1667 M 68.
Donnaeus, Dannaeus Casp. Halberstat. n. 16 *gr*: i W 1637 S 23.
Donnbach, Dornbach Ioh. Iac. Argentorat. 1 *apf* i W 1691 B 14.
Donner Ambr. Mitweiden. n. 16 *gr*: i S 1640 M 10.
 — Christ. Mittweiden. dp. 22 *gr*: i S 1675 M 17, 16 *gr*: i S 1675 M 180.
 — Dan. Mittweida-Misnic. n. 16 *gr*: i S 1656 M 264.
 — Dan. Mittweida. n. 16 *gr*: i S 1657 M 49, iur. Rectore C. Norico, 16 *gr*: i S 1665 M 9.
 — Dav. Torgau. dp. 16 *gr*: i W 1686 M 24.
 — Eman. Mitweyda-Varisc. n. 16 *gr*: i S 1665 M 108.
 — Frdr. Car. Berolin. March. 16 *gr*: i S 1699 S 51.
 — Godfr. Torgav. dp. 16 *gr*: i S 1667 M 186.
 — Gotthold Hala Sax. i W 1698 S 16.
 — Gottlieb Mittweida Misn. dp. 16 *gr*: i S 1697 M 46.
 — Sam. Mittweiden. n. 16 *gr*: i S 1653 M 99, 16 *gr*: i S 1663 M 228.
Donnerhack Adam Frdr. Penic. M. dp. 16 *gr*: i W 1686 M 1, 16 *gr*: i W 1691 M 93.
Döpcken s. Döpken.
Döpel Ioh. Andr. Helmisen. Varisc. n. 16 *gr*: i S 1637 M 11.
Döpken, Depkin, Döpcken Hieron. Riga-Livon. m. 1 *apf* i S 1648 P 2.
 — Libor. Riga Liv. 16 *gr*: i S 1683 S 81.
 — Ioh. Riga Liv. 16 *gr*: i S 1694 P 91.
Döppler Ioh. Christoph. Schönungen. Sax. i W 1684 S 28.
Doppelstein Ioh. Hafnia Dan. dp. 1 *apf* i S 1689 S 26.
Doppert Ioh. Moenofrancofurt. dp. et iur. 1 *apf* 22 *gr*: i S 1691 B 12.

- Dören von** Gall. Haldensleben. 16 gr. i W 1657 S 21.
- Dorenbergk** Mich. Wettin. n. 16 gr. i S 1650 S 47.
- Dörer, Döhrrer** Frdr. Willh. Grimmen. dp. 16 gr. i S 1699 M 30, 18 gr. i S 1699 M 158.
- Ioh. al. Döhrrer (Hilperhusan.) 16 gr. i S 1658 M 13, b. 14. IV. 1660.
- Ioh. Dan. Grimmen. dp. 16 gr. i S 1680 M 59.
- Nic. Dresden. n. 16 gr. i S 1641 M 140.
- Dörfeld, Dörfeld** Ioh. Hnr. Halen. 16 gr. i S 1661 S 125.
- Dörfelheiden** Geo. Christoph. Bohem. n. 12 gr. i W 1634 P 7.
- Thom. Bohem. n. 12 gr. i W 1634 P 27.
- Dörfffel, Dor-, Dörffelius** Frdr. Gersdorf. Var., olim dp., iur. 16 gr. i S 1686 M 234.
- Geo. Sam. Plavien. n. 16 gr. i S 1653 M 280, iur. R. D. Mengerig. 1661, b. a. 19. IV. 1662, m. 2, b. theol. im Ian. 1667.
- Godfr. Eibenstok. dp. 18 gr. i S 1708 M 21.
- Ioh. Euben. Franc. n. 16 gr. i W 1653 B 12.
- Ioh. Lützen. Misn. 16 gr. i S 1673 M 113.
- Ioh. Casp. Hallen. n. 16 gr. i W 1650 S 40.
- Ioh. Casp. Sorau. dp. et prom. 1^{af} i S 1708 P 44.
- Ioh. Christ. Martisburg. dp. 16 gr. i W 1688 M 55.
- Ioh. Thom. Geilsdorf. Var. 16 gr. i W 1679 M 59.
- Nic. Olsnic. Varisc. 16 gr. i S 1651 M 14.
- Dörffeld** s. Dörfeld.
- Dörfelius, Dörfelius** s. Dörfel.
- Dörffer** Ioh. Geran. dp. gra. i W 1676 M 12, gra. i W 1676 M 63.
- Ioh. Herngoferstad. Thuring. n. 16 gr. i S 1661 M 149.
- Dörfflerus** Ioh. Adam. Barutho Franc. prom. 1^{af} i S 1703 B 12.
- Döricht, Geo. Megasalista** Sax. 16 gr. i W 1654 S 7.
- Döring, Döring, Dö-, Doeringius, Döringus** Adam. Ellerbacen. Misn. (Ellerbachen.) dp. 16 gr. i S 1697 M 2, prom. 1^{af} i S 1702 M 140.
- Döring** Bened. Göbesen. Thuring. n. 7 gr. i S 1652 M 425.
- Christ. Camenz. dp. et prom. i S 1705 P 11.
- Christ. Zitta-Lusat. n. 8 gr. i S 1646 P 9.
- Christ. Ern. Longasalißa Thur. 1^{af} i S 1690 M 195.
- Christoph. Hallen. n. 9 gr. i W 1646 S 18.
- Christoph. Ern. Langensalz. n. 16 gr. i S 1651 M 124.
- Geo. Kupferberga Siles. dp. et iur. 1^{af} 14 gr. i S 1691 P 41.
- Geo. Roswin. dp. et iur. 1^{af} 12 gr. i S 1686 M 179.
- Geo. Frdr. Lesna Pol. 1^{af} i S 1694 P 81.
- Godfr. Kupferberg. Siles. dp. 16 gr. i W 1662 P 8.
- Godfr. Kupferberg. dp. 16 gr. i S 1663 P 3, 16 gr. i S 1663 P 87.
- Hartwic. Lüneburg. n. fr. 1^{af} i S 1642 S 22.
- Iac. Hoeninga n. 10 gr. i S 1664 M 68.
- Iac. Schneberg. n. 12 gr. i S 1636 M 107.
- Ioachim. Mavien. s. Göring.
- Ioh. Bendorffen. n. 8 gr. i S 1652 M 138.
- Ioh. Lüneburg. n. fr. 1^{af} i S 1642 S 21.
- Ioh. Stasfurd. n. 16 gr. i S 1642 S 56.
- Ioh. Wratislaviem. 16 gr. i W 1653 P 14.
- Ioh. Aug. Dresden. n. 16 gr. i W 1650 M 31.
- Ioh. Christoph. Loedelen. (Löden. Misn.) dp. 16 gr. i W 1694 M 48, 10 gr. i S 1699 M 183.
- Ioh. Frdr. Berenburg. n. 16 gr. i S 1645 S 56.
- Ioh. Frdr. Torgau. dp. 16 gr. i S 1700 M 52, prom. i S 1704 M 122.
- Ioh. Hnr. Lips. dp. et prom. i S 1705 M 136.
- Ioh. Phil. Torgau. dp. 16 gr. i W 1688 M 90, 1^{af} i S 1699 M 209.
- Mich. Vratislav. n. 16 gr. i S 1655 P 64, 16 gr. i S 1655 P 29.
- Nic. Zitta-Lusat. dp. 22 gr. i S 1669 P 17.
- Paul. Reichenbach. dp. i W 1703 M 51, b. a. 10. XII. 1712, m. 9. II. 1713.
- Döring** Paul. Herbord. (-bard) Dresden. dp. 22 gr. i S 1680 M 98, 16 gr. i S 1680 M 194.
- Zachar. Langensalz. n. 16 gr. i S 1651 M 123.
- Zachar. Misn. 22 gr. i S 1667 M 248.
- Döring, -gk, Doering, Döring von** (a) Adam. Frdr. S. Roman. Imperii exemtus (eq. Misn.) n. 1^{af} i S 1670 M 163, i W 1674 M 18.
- Aug. auf Graßdorff und Portitz n. 1^{af} i S 1652 M 221.
- Aug. Hnr. auf Thallen undt Mutzschen n. 1^{af} i S 1652 M 217.
- Aug. Rud. eq. Misn. dp. 1^{af} i S 1667 M 39, iur. R. D. Schwendendörffer ao. 1672.
- Car. Aug. eq. Misn. n. 16 gr. i S 1665 M 269.
- Car. Frdr. S. Romani Imperii exemtus n. 1^{af} i S 1670 M 164.
- Ern. Frdr. eq. Misn. dp. 1^{af} i S 1671 M 113, i W 1674 M 39.
- Ern. Frdr. eq. Misn. n. i W 1674 M 99, quia in aetatis anno 16to. promisit nude d. 13. Ianuar. 1675.
- Ern. Frdr. eq. Misn. dp. 1^{af} 3 gr. i S 1688 M 44, 1^{af} 3 gr. i S 1688 M 188.
- Geo. Ulr. in Trautschen et Selgensted eq. Misn. non compl. 22 gr. i S 1660 M 340, iur. R. D. Schwendendörffero ao. 1672, 20 gr. i S 1672 M 154.
- Godfr. auf Graßdorff und Portitz n. 1^{af} i S 1652 M 220.
- Ioh. Christ. (eq. Misn.) dp. 1^{af} i W 1666 M 56, 1^{af} i S 1670 M 43.
- Ioh. Christoph. eq. Misn. prom. 2^{af} 8 gr. i S 1703 M 221.
- Ioh. Frdr. eq. Misn. prom. 2^{af} 8 gr. i S 1703 M 228.
- Ioh. Geo. eq. Roman. exemt. dp. 1^{af} i S 1684 M 29, 1^{af} i W 1692 M 71.
- Ioh. Geo. Ioach. auf Trautzschen undt Sehlingstadt n. 1^{af} i S 1652 M 218, prom. R. Mengerig. 1661 propter aetatem.
- Mathi. Christ. auf Graßdorff und Portitz n. 1^{af} i S 1652 M 219.
- Wolf Dav. nob. Misn. Wurzen. n. 16 gr. i S 1652 M 167, 22 gr. i W 1666 M 39.
- Döringshofen** von s. Düringshofen.

- Dorl** Tob. Sangerhusan. n. 16 gr. i W 1637 M 85.
- Dorla** Dan. Conarien. Sax. 16 gr. i S 1677 S 62.
- Dorll** Frdr. Merseburg. Misn. dp. 16 gr. i S 1692 M 11.
- Dorn** Christ. Mart. Wilstria-Holsat. 1 *apf* i S 1660 S 7, ao. actatis 16. obedientiam promisit.
- Geo. Izehoa-Holsat. n. 18 gr. i S 1661 S 37.
- Ioh. Wilstra-Holsat. 1 *fl.* 1 gr. i S 1661 S 122.
- Pe. Felix Viennen. i W 1691 B 17.
- Dornbach** s. Donnabach.
- Dornblüth**, -blut, -bluth Adolph. Gottlieb Dresden. dp. 16 gr. i S 1698 M 1.
- Car. Hnr. Dresden. prom. 2 *apf* 16 gr. i S 1708 M 161.
- Christ. Rupin. March. 1 *apf* i S 1693 S 58.
- Ioh. Car. Dresden. dp. 16 gr. i S 1698 M 39.
- Marc. Großenhain. (Haynen.) n. 16 gr. i S 1652 M 280, 1 *apf* i S 1670 M 67.
- Mart. Haynen. n. 16 gr. i S 1650 M 124.
- Dörner**, Dorner Geo. Reinharts-Grimmen. Misn. dp. 16 gr. i S 1671 M 19, gra. i W 1676 M 45.
- Sigism. Dippelswalden. n. 13 gr. i W 1634 M 137, iur. R. D. Kromayero.
- Theod. Brotteria - Thuring. dp. 16 gr. i S 1659 M 61.
- Dornfeld**, -dt Christ. Frdr. Lips. dp. i S 1705 M 6, b. a. 26. XI. 1718, m. 20. II. 1721.
- Ioh. Angermunda - March. 16 gr. i W 1667 S 16, b. a. und m. 27. I. 1670, b. theol. 18. VII. 1687, lic. theol. 18. IX. 1690, dr. theol. 18. XI. 1708.
- Ioh. Iac. Lips. dp. 18 gr. i W 1701 M 11, b. iur. utr. 19. III. 1721, dr. iur. utr. 23. XI. 1724.
- Dornhöfer**, Durnhöfer Geo. Ambr. Curia-Franc. n. 16 gr. i S 1653 B 57.
- Valent. Curia-Varisc. n. $\frac{3}{4}$ *fl.* i S 1639 M 33 (pertinet ad Bavaros), iur. Pror. L. Ittig.
- Dörrien** Christoph. Henn. Hildesheim. 18 gr. i W 1687 S 17.
- Iac. Hildensis 1 *apf* i W 1686 S 70, b. a. und m. 30. I. 1690.
- Dorsch**, -eus (vgl. Dorschius) Christ. Dresden. dp. et iur. 1 *apf* 14 gr. i S 1692 M 30.
- Ioh. Christoph. Dresden. n. 27 $\frac{2}{11}$ gr. i W 1659 M 32, die XIV. Dec. ad iussum Legatorum Hallen. [initiatu.]
- Dorschaeus s. Dorschius.
- Dorscheus s. Dorsch u. Dorschius.
- Dorschheiner Nic. Schlaiz. Varisc. dp. 16 gr. i W 1673 M 18.
- Dorschius, -aeus, -scheus (vgl. Dorsch) Adam. Ioh. Curia (Losavia ad Regnicium, Regnizlosa Var.) Var. dp. 16 gr. i S 1680 B 1, i S 1685 B 16, b. a. 27. XI. 1686, ecclesiae patriae pastor adiunctus m. 29. I. 1691.
- Hnr. Curien. n. 12 gr. i S 1646 B 12, iur. R. L. Schlütero, b. a. 19. XII. 1651, m. 28. I. 1652.
- Dortmund** Herm. Osnabruck. n. 16 gr. i S 1655 S 56, iur.
- Dose Ioach. Wilstria - Holsat. 22 gr. i S 1674 S 72.
- Doesel s. Döfel.
- Dösner, Doesnerus, Dößner Godfr. Weissenfels. dp. et prom. 1 *apf* 12 gr. i S 1703 M 123.
- Ioh. Weissenfelden. n. 8 gr. i S 1650 M 266, iur. R. D. Schvendendorffer 1656, b. 9. IV. 1659, m. 26. I. 1660.
- Paul. Leucopetraeus dp. et iur. 1 *apf* 8 gr. i S 1697 M 139.
- Dosaw von s. Dossow von.
- Döfel, Däfel, Doesel, Doeßelius Gotfr. Borna Misn. dp. 16 gr. i W 1688 M 42, 1 *apf* i S 1694 M 207, b. a. 13. VIII. 1698, m. 26. I. 1699.
- Dößner s. Dösner.
- Dossow, -saw von Henr. Jerem. 1 *apf* i S 1651 S 13.
- Dothtius Melch. Slesingen. 16 gr. i W 1651 B 3.
- Döttschel Andr. Sangerhusan. n. 16 gr. i S 1645 M 24, iur. R. D. Ittigio 1652.
- Dove, Dovius Ern. Wilh. Lignic. Sil. dp. et iur. 1 *apf* 22 gr. i S 1693 P 33.
- Geo. Sigism. Lignic. Sil. dp. 22 gr. i S 1679 P 22.
- Dow Tob. Schleswie. 16 gr. i S 1658 S 45.
- Drabitus, -wizius Christ. Freiberg. n. 16 gr. i S 1658 M 61.
- Ioh. Christoph. Stauchen. Misn. n. 16 gr. i S 1652 M 377.
- Drabitus** Ioh. Dav. Freiberg. 1 *apf* i S 1663 M 297, b. a. und m. 26. I. 1665.
- Ioh. Phil. Misenen. n. 16 gr. i S 1652 M 376.
- Drachstedt**, -städt, -stätt, -stet, -stett Aug. Hallen. dp. $\frac{1}{2}$ *apf* 4 gr. i S 1664 S 25, iur. R. L. Heshusio 1673, 16 gr. i S 1673 S 57.
- Casp. Hnr. Hallen. n. 16 gr. i S 1649 S 92.
- Geo. Casp. Hallen. n. 16 gr. i S 1649 S 80.
- Hnr. Regiomontan. 1 *apf* i S 1651 P 11.
- Ioh. Casp. Hallen. n. 16 gr. i S 1653 S 130.
- Mich. Frdr. Hallen. Sax. dp. gra. i S 1671 S 26.
- Volr. Hallen. dp. $\frac{1}{2}$ *apf* 4 gr. i S 1664 S 26.
- Drageheim** Ioh. Frdr. Gedanen. 16 gr. i S 1678 P 58.
- Drähse** Ioh. Beicha-Bornen. n. 16 gr. i S 1652 M 389, iur. R. D. Ittig 1662.
- Dralle**, -lius, Tralle Ern. Lunenburg. dp. 22 gr. i S 1669 S 59.
- Ioach. Lunenburg. 16 gr. i S 1663 S 87.
- Drandorf**, Trandorff von (de) Aug. Frdr. eq. Misn. dp. et prom. i S 1704 M 28.
- Christoph. Adolph. n. 16 gr. i S 1651 M 21.
- Wolfg. Christoph. uff Raben eq. Misnic. n. 16 gr. i W 1651 M 66.
- Dranitz** Ioh. Christoph. Budissa. n. 16 gr. i S 1658 P 58.
- Ioh. Tob. Bodiša Lusat. 21 gr. i W 1679 P 13.
- Draschwitz** a Wolfg. Godfr. in Zedlitz n. 1 *apf* i S 1650 M 272.
- Drauth**, Draudt Ioh. Corona-Transylvan. dp. 22 gr. i S 1673 B 13.
- Ioh. Corona Transylvan. prom. 1 *apf* i W 1701 S 22.
- Marc. Corona Transylvan. 16 gr. i S 1688 P 126.
- Sim. Corona Transylvan. dp. et iur. 1 *apf* 22 gr. i W 1694 P 60.
- Drauwitius** s. Drawitius.
- Dravenstet** Geo. Lubec. Sax. 16 gr. i S 1660 S 12.
- Drawitius**, Drauwitius Ioh. Dav. Torgav. n. 16 gr. i S 1651 M 215.
- Polycarp. Torgav. n. 16 gr. i S 1651 M 214, iur. R. D. Wagnero 1657.

Drawizius s. Drabitus.

- Drechsel**, Drechselius, -sell, Drechsel, Dreschell, Drexel, -ell (vgl. Drechßel und Drexel) Christ. Schönau. Varisc. n. 4 gr. i S 1661 M 32, 16 gr. i S 1667 M 244.
- Godfr. Ambr. Curia-Varisc. dp. 16 gr. i S 1659 M 55.
- Godfr. Schöninga Misn. dp. 22 gr. i S 1687 M 25, 8 gr. i S 1687 M 111.
- Hnr. Ern. Curia-Varisc. n. 8 gr. i S 1645 M 145.
- Hieron. Casp. Slavia-Varisc. n. 8 gr. i S 1645 M 146.
- Ioh. Markgrün. Varisc. 16 gr. i W 1659 M 88.
- Ioh. Nayla-Varisc. dp. 16 gr. i W 1661 M 42, 16 gr. i S 1667 M 231.
- Ioh. Schneeberg. Misn. dp. et iur. 22 gr. i S 1682 M 176.
- Ioh. Adam. Curia-Varisc. n. 16 gr. i S 1645 M 155.
- Ioh. Frdr. Lips. s. Drechßler.
- Ioh. Geo. Curia Varisc. 1 nsp. i S 1697 B 30.
- Ioh. Geo. Plavia-Varisc. 16 gr. i S 1645 M 11, dt. pro iuramento 12 gr.
- Max. Plavia-Varisc. n. 16 gr. i S 1645 M 241.
- Nic. Schneeberg. n. 16 gr. i S 1649 M 104.
- Drechseler**, Dresler (vgl. das.) Theod. Magdeburg. Sax. dp. 22 gr. i S 1659 S 92, 18 gr. i S 1663 S 96.
- Drechsler**, Drechßler (vgl. das.) Christ. Rud. (Ludolph.) Wolkenstein. dp. 22 gr. i S 1672 M 23.
- Ioh. Gabr. al. Drechßler Wolkenstein. dp. 16 gr. i W 1661 M 12, 16 gr. i S 1667 M 220, b. a. 11. IV. 1668, m. 28. I. 1669.
- Mich. Körschke Varisc. n. 16 gr. i S 1638 M 71.
- Drechßel** s. Drechsel u. Drechßler.
- Drechßler** (vgl. Drechsler) Christ. Schleising. prom. i W 1703 B 11.
- Ditr. al. Dreßler Bitterfeld. m. 1 nsp. i S 1696 S 56, disputierte S 1701 pro loco inter magistros Lipsienses.
- Elias Artren. Thuring. 16 gr. i S 1645 M 4, dt. pro iuramento 12 gr.
- Ioh. Graic. n. 16 gr. i S 1648 M 284.
- Ioh. Frdr. al. Drechselius o. Drechßel Lips. dp. 16 gr. i S 1693 M 75, prom. i S 1706 M 135, b. a.

Drechßler.

- und m. 11. II. 1712, sucht als b. med. am 16. X. 1717 um die Erlaubnis zur Promotion als dr. med. nach.
- Ioh. Hnr. Venusberga Misn. dp. 16 gr. i S 1694 M 98.
- Paul. Sigism. Hala Sax. dp. 22 gr. i S 1690 S 25, 1 nsp. i W 1690 S 34.
- Dreger** Mart. Grossenheeringen. n. 16 gr. i S 1648 S 51.
- Drehel** Christ. Auerbach. Varisc. n. 9 gr. i S 1653 M 193.
- Pe. Auerbach. Varisc. n. 9 gr. i S 1653 M 192.
- Dreher**, -erus Adam. Christoph. Graiza Var. dp. 16 gr. i S 1680 M 2, 16 gr. i W 1689 M 111.
- Aug. Lips. dp. i S 1685 M 8.
- Christ. Graiza Var. dp. 16 gr. i S 1680 M 18.
- Ehrenfried Leucopetraeus n. 16 gr. i S 1658 M 118.
- Ehrenfried Leucopetra Misn. dp. 16 gr. i S 1682 M 37.
- Geo. Achat. Noriberg. Franc. non compl. $\frac{1}{2}$ nsp. 7 gr. i S 1660 B 24.
- Geo. Paul. Noriberg. Franc. non compl. $\frac{1}{2}$ nsp. 7 gr. i S 1660 B 25.
- Godfr. Züllichau. Sil. 16 gr. i S 1678 P 51.
- Mart. Bebranus 10 gr. i S 1635 M 40, iur.
- Sam. Züllichavia Siles. 16 gr. i S 1682 P 75.
- Sam. Züllichau. Sil. dp. et prom. 1 nsp. i W 1708 P 22.
- Drehne** Ioh. Magdeburg. n. 16 gr. i S 1646 S 30.
- Dreier** Mathi. Hamburg. 1 nsp. i W 1689 S 26.
- Dreiling**, -gius Hnr. Riga Liv. 1 nsp. i S 1691 P 93.
- Melch. Riga-Livon. 1 fl. i S 1645 S 34.
- Dreiß** Ioh. Pe. Harterhusa Haß. 16 gr. i S 1690 B 37.
- Dreißigmarck** Ioh. Frdr. Sittav. n. 16 gr. i S 1655 P 80.
- Drembley** du Iean Bayeux Normand. 22 gr. i W 1668 B 2.
- Dremsdorff** s. Dromsdorff.
- Drenckhan** Bernh. Jac. Stolp. Pom. 1 nsp. i S 1697 S 46.
- Drenckner** s. Trenckner.
- Dreschell** s. Drechsel.

Drescher, -erus Augustin. Hnr.

- Lüneburg. Sax. 9 gr. i W 1675 S 66.
- Christoph. Naumburg. n. 14 gr. i S 1653 M 232.
- Geo. Kupfferberg. n. 16 gr. i S 1656 P 29.
- Gotfr. Numburg. dp. 16 gr. i W 1688 M 43, 16 gr. i S 1689 M 149.
- Jac. Glauchen. n. 13 gr. i W 1634 M 106.
- Ioh. Cygneus n. 16 gr. i S 1649 M 252, iur. R. D. Kronmayero.
- Ioh. Wolfg. Hilperhusan. dp. et prom. gra. i S 1700 B 15.
- Dresde**, Dreßde Elias Numburg. Misn. dp. 22 gr. i W 1676 M 3, 16 gr. i W 1676 M 41.
- Drese** Christ. Martisburg. n. 14 gr. i S 1647 M 41, iur. R. D. Ittig 1652.
- Dresen**, -enius Christ. Berckwiz. 1 nsp. i S 1692 S 36.
- Christ. Abr. Witteberg. dp. et iur. i S 1685 S 24.
- Christ. Beniam. Witteberg. 12 gr. i S 1692 S 35.
- Ioh. Bornen. dp. 16 gr. i W 1682 M 8, 16 gr. i W 1682 M 48.
- Dresing** Bernh. Hervord-Westphal. 16 gr. i W 1653 S 3.
- Hnr. Bernh. Tremonien. 1 nsp. i S 1690 S 76.
- Zachar. Tremonia Westph. 16 gr. i S 1696 S 99.
- Dresler**, -erus (vgl. Drechseler) Geo. Gangolph. Himmelsberg. Thuring. 1 nsp. i S 1650 M 19.
- Ioh. Andr. e comitatu Schwarzenburg. 18 gr. i W 1648 M 9.
- Dreßde** s. Dresde.
- Dreße** von Ferd. auf Bransdorff (u. Metzдорff) ex Ducato Iägerndörfensi n. 1 nsp. i S 1649 P 19.
- Dressel**, -ßel, -sselius Elias Heinsdorff. Franc. dp. 22 gr. i S 1669 B 11, 16 gr. i S 1669 B 26.
- Geo. Laur. Eisfeld. Franc. dp. 14 gr. i S 1681 B 3, 16 gr. i S 1681 B 10.
- Dressen**, -ßen, -ssenius Ioh. Ditmarsus, dp. Marburg., 1660 1 nsp. i W 1664 S 6.
- Willer Maria-Ditmars. 22 gr. i W 1667 S 11.
- Dreßerus** Noah Neostad. Var. prom. 18 gr. i S 1701 B 41.
- Dreßler**, -erus Bernhard. Berga Siles. n. 16 gr. i S 1648 P 79.

- Dreßler** Dietr. Bitterfelden. s. Drechßler.
- Ephr. Gorlitzio-Lusat. dp. 22 gr. i W 1667 P 42, 16 gr. i W 1667 P 15.
- Gottfr. Frideberg. ad Quisam n. 14 gr. i W 1654 P 24, iur. R. D. Wagnero 1657.
- Gottlob Kupfera Lusat. dp. et prom. 1^off 22 gr. i S 1701 P 19.
- Ioh. Hallen. n. 16 gr. i W 1650 S 36, iur. d. 9. Nov. 1661 Rectore C. F. Franckenstein.
- Ioh. Zittau. Lusat. prom. 1^off i S 1701 P 38.
- Ioh. Christoph. Görlitz. Lusat. dp. et prom. 2^off i S 1703 P 44.
- Ioh. Gottfr. Marienberg. dp. 16 gr. i W 1691 M 53.
- Mart. Frideberg. Siles. n. 16 gr. i S 1643 P 8.
- Mich. Langefeld. n. 16 gr. i S 1650 M 148.
- Sebast. Mägelen. Misn. n. 16 gr. i S 1670 M 205, 16 gr. i S 1679 M 326.
- Zachar. Mariae Insulan. Boruss. 10 gr. i W 1667 P 13, b. a. und m. 30. I. 1668.
- Dreuer** s. Dreuer.
- Dreuschwitz** von Casp. uff Heuckendorff eq. Misn. n. 1^off i W 1653 M 365.
- Christoph. uff Heuckendorff eq. Misn. n. 1^off i W 1653 M 54.
- Dreusike** Ioach. Leontino March. i S 1685 S 77.
- Dreuer**, Dreuer Christ. Hnr. Lipsien. dp. 22 gr. i S 1673 M 56, 16 gr. i S 1688 M 166.
- Godfr. Lipsen. n. 1^off i S 1641 M 64, iur. R. D. Schvendendorffer ao. 1644, b. a. 29. III. 1645.
- Gottlob Lipsien. dp. 22 gr. i S 1673 M 55.
- Severin. Sebast. Lipsien. dp. 22 gr. i S 1673 M 54.
- Wolfg. Hnr. Lipsien. dp. 22 gr. i S 1673 M 53, gra. i S 1681 M 247.
- Drexel** (vgl. Drechsel) Christoph. Noriberg. prom. 1^off i S 1700 B 20.
- Drexell** s. Drechsel.
- Dreyer** Ioh. Buco - Magdeburg. dp. et iur. 1^off 22 gr. i S 1697 S 30.
- Nic. Frdr. Lubec. dp. i S 1702 S 31, prom. 1^off 8 gr. i S 1702 S 102.
- Thom. Hnr. Genba Holsat. 1^off i S 1698 S 85.
- Dreyscherff** Beniam. Greissen. Thuring. 16 gr. i S 1670 M 48.
- Ioach. Greußena. (Greyssen. Thur.) n. 16 gr. i S 1658 M 190, m. 16 gr. i S 1668 M 114.
- Zachar. Greissen - Thuring. 16 gr. i W 1668 M 42.
- Dreysig** s. Dreyßig.
- Dreyß** Pe. Belgard. Pom., olim dp., iur. 16 gr. i S 1686 S 92.
- Dreyßig**, Dreysig Aug. Halen. 21 gr. i W 1689 S 11.
- Christ. Döbelen. n. 16 gr. i S 1650 M 217, 16 gr. i S 1663 M 235.
- Frdr. Halen. Sax. dp. 16 gr. i S 1680 S 5.
- Gust. Hala Sax. dp. 16 gr. i S 1690 S 9, prom. 2^off i S 1702 S 63.
- Ioh. Halen. dp. 16 gr. i S 1674 S 22.
- Dröber** Ioh. Geo. Kalen. n. 6 gr. i S 1652 M 449.
- Drobisch** Ioh. Christ. Dresden. dp. 22 gr. i S 1682 M 70.
- Ioh. Dav. Iauravia Sil. prom. 1^off i S 1709 P 43.
- Ioh. Hnr. Dresden. dp. 22 gr. i S 1682 M 112, 1^off i S 1683 M 272.
- Drobitzsch** Godfr. Lipsen. dp. gra. i S 1663 M 172.
- Sam. Lipsen. dp. gra. i S 1663 M 31.
- Drumsdorff**, Drems-, Drumsdorff Christ. Butstad. n. 12 gr. i S 1649 M 222, iur. R. D. Kronmayero.
- Ioh. Geo. Butstet. n. 12 gr. i S 1635 S 39.
- Dröning** Iac. Tychopolitan. Holsat. 12 gr. i S 1669 S 29.
- Dropcovius** Mart. Spremberg. 12 gr. i S 1654 P 14.
- Droschell**, -elius Christ. Spremberga - Lusat. i S 1685 P 50.
- Christ. Frdr. Spremberg. Lusat. dp. 1/2^off 4 gr. i W 1661 P 40.
- Ioh. Frdr. Spremberg. Lusat. dp. 1/2^off 4 gr. i W 1661 P 41.
- Drösch** Mart. Ballenstad. Anhalt. n. 16 gr. i S 1656 S 95.
- Droschütz** Abr. Misenen. n. 16 gr. i S 1652 M 383.
- Drosemann**, -mannus Ant. Henning. Bremen. 16 gr. i S 1687 S 38.
- Paul. Timbecca Bremen. 16 gr. i S 1679 S 73.
- Drosin**, -sihn Iac. Ascanien. n. 16 gr. i S 1655 S 84.
- Ioh. Valent. Ascanien. Sax. prom. i W 1704 S 24.
- Drößler**, -sler Ioh. Belgran. Misn. 16 gr. i W 1652 M 10.
- Ioh. Imman. Belgran. dp. 16 gr. i S 1680 M 66, 1^off i S 1690 M 273.
- Droysen** Abr. Gryphiswalda Pom. prom. 1^off i S 1709 S 23.
- Iac. Gryphiswalda Pom. prom. 1^off i S 1709 S 41.
- Drümler**, Drumler, Tromler Ioh. Ern. Schneberg. dp. 16 gr. i S 1686 M 99, 1^off i W 1692 M 64, b. a. 6. XII. 1709.
- Drumsdorff** s. Dromsdorff.
- Dryander** Godfr. Martisburg. dp. 16 gr. i W 1694 M 33.
- Dubelius**, Däbelius Burch. Car. Northeim. n. 10 gr. i W 1634 S 3.
- Ioh. Crosna Sil. dp. 22 gr. i S 1687 P 18, 16 gr. i S 1687 P 47.
- Dubravius** Steph. Zakolza Hungar. dp. et iur. 16 gr. i S 1686 P 55, b. a. 16. IV. 1687.
- Duchrau** Christoph. Colberg. 1^off 7 gr. i S 1692 S 41.
- Dufft** Christ. Mülberg. Thuring. gra. i W 1655 M 34.
- Ioh. Aug. Mülberg. Thuring. 16 gr. i W 1657 M 8.
- Dugend** Ioh. Balth. Oldenburg. 16 gr. i S 1679 S 56.
- Dühring** Pe. Plavien, olim dp., iur. 16 gr. i S 1686 M 282.
- Dulce** Ioh. Frdr. Stolpen. dp. et prom. 12 gr. i W 1708 M 28.
- Dälffer** Christ. Martisburg. Misn. dp. 16 gr. i S 1684 M 9, 16 gr. i S 1684 M 80.
- Dulichius** Casp. Mickenberg. n. 12 gr. i S 1636 M 27, iur. Rectore L. An. Rivino 1639.
- Duelter** Sam. Sempronio-Ungar. dp. 16 gr. i S 1667 P 56.
- Dulz** Ioh. Geo. Berolin. prom. 1^off i S 1702 S 86.
- Dumbber** Christoph. Wiesen. Thur. n. 16 gr. i S 1641 M 19.
- Dumeniel** Car. Frdr. Dresda Misn. dp. et iur. 1^off 22 gr. i S 1691 M 120.
- Dämmler** Adam Plavien. n. 16 gr. i S 1665 M 141.
- Ioh. Adam Brambacen. n. 13 gr. i W 1637 M 105.
- Dämlein**, Dämmlein Ioh. Coburg. Franc. gra. i S 1668 B 10.
- Dumpff** Ioh. Christ. Altenkircha March. dp. 16 gr. i S 1682 S 6.

- Duncke** Beniam. Pozdam. March. dp. et iur. i S 1699 S 14.
- Duncker** Hnr. Lubec. prom. 1 *apf* i S 1701 S 46.
- Wilh. Frdr. Colonia Agrippinen. dp. 22 *gr* i W 1688 B 8, 20 *gr* i W 1688 B 30.
- Dünckler, Dineckler** Frdr. Wilh. Lips. dp. 1 *apf* i W 1693 M 5.
- Gottlieb Wilh. Lips. dp. 1 *apf* i W 1693 M 6, prom. i W 1707 M 49, b. iur. utr. 27. IX. 1713, dr. iur. 3. V. 1715.
- Ioh. Wilh. Lips. dp. 1 *apf* i W 1693 M 17.
- Dundt** s. Dunte (von).
- Duner** Pe. Bremen. prom. 1 *apf* i W 1701 S 30.
- Dunin** Adam de Rarcoja eq. Polon. 1 *apf* i S 1662 P 16.
- Stan. de Rarcoja eq. Polon. 1 *apf* i S 1662 P 17.
- Dünnhaupt** Ioh. Geo. Einbecen. Sax. 16 *gr* i S 1660 S 33.
- Dunte, Dundt, Dunt** (von) Dietr. Riga-Livon. m. Wittenberg. 1 *apf* 22 *gr* i W 1667 P 11, als m. Lips. receptus 28. I. 1668.
- Dietr. Riga Liv. 2 *apf* i S 1698 P 80.
- Herm. Reval. Liv. dp. 22 *gr* i S 1683 S 15, i W 1684 P 9.
- Herm. Ioh. Reval. Liv. 1 *apf* i W 1698 P 11.
- Ioh. Riga-Livon. 1 *apf* i S 1652 P 19.
- Duntius** Casp. Muscov. Lusat. dp. et iur. 16 *gr* i S 1660 P 13, dt. pro iuramento 16 *gr*.
- Durandus** Ioh. Melch. Seebach. Thuring. n. 16 *gr* i S 1652 M 446.
- Dürer** Hieron. Glückstad. Holsat. n. 16 *gr* i S 1656 S 103, iur. Rectore D. Ittigio 1662.
- Dürfeld** (vgl. Dürfeld) Ioh. Gothan. 1 *apf* i S 1699 M 190.
- Dürfeld, Dierfeldt** a Christ. Wilh. in Gösnitz eq. Misn. dp. 1 *apf* i S 1662 M 68.
- Geo. Hnr. in Gösnitz eq. Misn. dp. 1 *apf* i S 1662 M 66.
- Dürfeld** Ioach. Reichard. in Gösnitz eq. Misn. dp. 1 *apf* i S 1662 M 67.
- Düring, Düringius** Casp. Lud. Brandenburg. March. 16 *gr* i W 1675 S 78.
- Geo. Kitzingen. n. 15 *gr* i W 1635 S 2.
- Ioh. Brandenburg. prom. 1 *apf* i S 1700 S 72.
- Düringshofen, Döringshofen** von Dan. nob. March. 16 *gr* i S 1656 S 14.
- Dürkop** Hnr. Lübec. dp. et iur. 1 *apf* 8 *gr* i S 1690 S 37.
- Durnhöfer** s. Dornhöfer.
- Durold** Ioh. Querfurt. n. 8 *gr* i S 1636 S 25.
- Duroz** Wenc. Cracov. extran. 22 *gr* i S 1659 P 56.
- Dürre, Dürre, Durrius** (vgl. Dürre) Adolph. Macheren. Misn. dp. gra. i S 1675 M 1, 14 *gr* i S 1677 M 90.
- Christoph. Lengenfeld. Varisc. gra. i S 1657 M 38.
- Ehrenfried Mülav. Varisc. dp. 16 *gr* i S 1663 M 88.
- Geo. Rotenburg ad Tuberam n. 16 *gr* i S 1647 B 10.
- Ioh. Pratovalen. dp. 22 *gr* i S 1680 M 74, 16 *gr* i S 1683 M 260.
- Ioh. Beniam. Lichtenstein. dp. 16 *gr* i S 1682 M 69, 18 *gr* i W 1687 M 75.
- Ioh. Frdr. Weidenbach. Franc. m. 16 *gr* i S 1684 B 16.
- Paul. Vetschovia Lusat. prom. i S 1705 P 62.
- Theod. Langenfeld. Varisc. n. 16 *gr* i S 1647 M 284.
- Zachar. Langenfeld. Varisc. n. 11 *gr* i W 1644 M 3, iur. R. L. Schlätaro.
- Dürre** (vgl. Dürre) Christoph. Hnr. Weida Palatin. dp. 22 *gr* i S 1678 B 2, 16 *gr* i S 1678 B 15.
- Ioh. Dav. Scheibenberga Misn. dp. 16 *gr* i S 1693 M 72, 16 *gr* i W 1695 M 71.
- Dürfeld, -dt. Andr.** Hallen. 16 *gr* i W 1663 S 18, propter minorennitatem non iuravit.
- Dürfeld** Aug. Hallen. dp. 16 *gr* i S 1677 S 137.
- Car. Reinhold. Hallen. dp. 22 *gr* i S 1677 S 136, 16 *gr* i S 1678 S 31.
- Conr. Weiffenfels. 16 *gr* i S 1663 M 272.
- Frdr. Gebhard. Hallen. dp. 16 *gr* i S 1677 S 138.
- Hnr. Wilh. al. Dürfeld Halen. dp. 16 *gr* i S 1659 S 38.
- Ioh. Christ. Hallen. dp. 16 *gr* i S 1677 S 139, 18 *gr* i W 1687 S 32.
- Ioh. Frdr. Halen. Sax. dp. 16 *gr* i S 1666 S 67, 16 *gr* i S 1674 S 82.
- Durrius** s. Dürre.
- Dürleben** Bened. Praga-Bohem. n. 1 *fl.* i S 1639 P 1, iur. R. D. Schvendentörffer 1640.
- Dürschmidt** Sigism. Goldberg. dp. et iur. 1 *apf* 22 *gr* i W 1694 P 59.
- Durst** Ioh. Islebien. n. 16 *gr* i S 1665 S 38.
- Dusel, -ssel** Christoph. Lipsien. n. 16 *gr* i S 1651 M 196.
- Ioach. Christoph. Lipsien. dp. 22 *gr* i S 1659 M 269.
- Ioh. Lipsien. n. 16 *gr* i S 1651 M 194.
- Ioh. Christoph. Lipsien. n. 16 *gr* i S 1636 M 123.
- Paul. Lipsien. n. 16 *gr* i S 1653 M 335.
- Pe. Lipsien. n. 16 *gr* i S 1651 M 195.
- Düsterhaupt** Dan. Soldino-March. 12 *gr* i S 1652 S 10.
- Dutschke** Ioh. Muzanen. Ungar. n. 32 *gr* i W 1655 B 3, iur. Rectore Christ. Lange 1655.
- Dwerhagen** Herm. Bremen. 22 *gr* i W 1673 S 18.
- Dyherr** von Melch. Frdr. eq. Sil. dp. et iur. 3 *apf* i S 1696 P 41.
- Dymbdius** Christoph. Hertzberg. 16 *gr* i W 1680 S 4.
- Dyßeldorff, Dießeldorff, Dißeldorff** a Ioh. Godfr. Gedanen. dp. et iur. 2 *apf* 16 *gr* i W 1689 P 7, b. iur. utr. 18. XI. 1689, dr. iur. utr. 27. IV. 1693.

E.

- Ebart** Ioh. Casp. Wettin. 16 gr. i W 1677 S 46.
— Melch. Ranisa-Thuring. n. 16 gr. i S 1665 M 251.
- Ebbe** Math. Nienburg. Sax. n. gra. i W 1659 S 25, 16 gr. i W 1666 S 15, b. a. und m. 27. I. 1676.
- Ebble** Ioh. Leonhard. August, conversus, gra. i W 1668 B 6, b. a. und m. 27. I. 1670, b. theol. 9. VI. 1671.
- Ebel**, -elius Hnr. Christoph Wettinga-Sax. dp. 18 gr. i S 1666 S 81.
— Ioh. Seehusa March. 1. aff. i S 1689 S 102.
— Mart. Havelberga March. 18 gr. i S 1683 S 85.
- Ebeling** Ant. Hnr. Buckeburg. Sax. 16 gr. i S 1684 S 30.
- Ebelius** s. Ebel.
- Eben**, -enn von (ab) Franc. Ignat. eq. Siles. dp. et iur. 3. aff. i S 1699 P 19.
— Geo. Godfr. eq. Siles. dp. 1. aff. i S 1668 P 2, 16 gr. i S 1668 P 22.
— Lud. von u. auff Habendorff. eq. Sil. dp. 1. aff. i W 1683 P 30, 16 gr. i W 1683 P 83.
- Eber**, -erus Christ. Geo. Lobnicen. n. 16 gr. i S 1643 S 5.
— Ioh. Lobnicen. n. 16 gr. i S 1643 S 16.
— Ioh. Dan. Svinfurten. Thuring. dp. 16 gr. i S 1659 B 18.
— Ioh. Volpert. Svinfurto Fr. dp. et iur. 16 gr. i S 1686 B 12, b. a. 28. IV. 1688, m. 13. I. 1689.
— Valent. Sulzunga-Thuring. gra. i S 1669 M 261.
- Eberbegk** Iac. Mariaeburg. Bor. 16 gr. i S 1677 P 26.
- Eberbein** Ioh. Göttingen. dp. 16 gr. i S 1659 S 10.
- Eberdt** Wolfg. Ronneburg. n. 16 gr. i S 1658 M 354.
- Eberhard**, -dt, -dus Car. Moritz. Weißenfels. dp. et prom. i S 1704 M 37.
— Casp. Geran. n. 1. fl. i S 1652 M 315.
— Christ. Podelwiz. dp. 18 gr. i S 1703 M 9.
- Eberhard** Christoph. Seerhausen. Misn. n. 16 gr. i W 1657 M 34.
— Christoph. Wolckenstein. n. 13 gr. i W 1634 M 18.
— Geo. Schönsted. n. 12 gr. i S 1635 M 91.
— Ioh. Lichtenstein. Misn. dp. et iur. 12 gr. i W 1656 M 213.
— Ioh. Seikersdorff. dp. 16 gr. i S 1663 M 76.
— Ioh. Podelwiz. dp. i S 1703 M 68.
— Ioh. Wettinen. n. 12 gr. i S 1649 S 45.
— Ioh. Dav. Aumen. n. 16 gr. i S 1655 M 124.
— Ioh. Iac. Coldic. n. 16 gr. i S 1655 M 351.
— Ioh. Melch. Aumen. (-Varisc.) dp. 16 gr. i W 1661 M 33, 16 gr. i S 1670 M 31.
— Mich. Coldic. n. p. i S 1635 M 5.
— Mich. Lucca-Lusat. dp. 17 gr. i W 1672 P 23.
— Zachar. Ronneburg. 16 gr. i W 1667 M 4.
- Eberhardi** Dav. Eisenberga-Misn. n. 16 gr. i S 1648 M 70.
— Elias Eisenberg. n. 12 gr. i S 1640 M 46.
- Eberhardt**, -hard (vgl. Eberhard u. Eberhart) Christoph. Isleben. Sax. dp. 16 gr. i S 1694 S 2, 1. aff. i W 1698 S 14.
— Engelhard. Grimmen. n. 10 gr. i S 1653 M 370.
— Godfr. Sittav. n. 16 gr. i S 1656 P 50.
— Gottlieb Sitta-Lusat. n. 16 gr. i S 1657 P 25.
— Gottlieb Treba Misn. dp. et prom. i S 1704 M 48.
— Ioh. Ascanien. n. 10 gr. i S 1653 S 89.
— Ioh. Isleben. n. 16 gr. i S 1655 S 59.
— Ioh. Salfenden. n. 12 gr. i S 1648 M 209.
— Ioh. Ern. al. Eberhard Isleben. Sax. dp. et iur. 1. aff. 22 gr. i S 1694 S 33, b. a. 10. X. 1698, m. 26. I. 1699.
- Eberhardus** (vgl. Eberhard) Ioh. al. Eberhardt Pirnen. gra. i S 1650 M 13, b. a. 10. IV. 1652.
- Eberhardus** Ioh. Mich. Limena dp. 18 gr. i S 1667 M 138.
- Eberlein** Adam. Freiburg. dp. 16 gr. i S 1689 M 1, 16 gr. i S 1690 M 178.
— Balth. Wilh. Lips. dp. 16 gr. i S 1701 M 3, prom. 1. aff. i S 1708 M 155.
— Christ. Lud. Lips. dp. et iur. 1. aff. 22 gr. i S 1694 M 121.
— Ioh. Hnr. al. Eberlinus Weißenfels. Misn. dp. 16 gr. i S 1696 M 133, prom. i W 1704 M 78, b. a. 25. VII. 1707, m. 9. II. 1708.
— Ioh. Phil. Weißenfels. (Leucopetraeus) dp. 16 gr. i S 1696 M 134, prom. i W 1705 M 125.
- Eberlin**, -lini, -linius Ioh. Adam. Ascha-Bohem. n. 12 gr. i W 1648 P 10.
— Mart. Erhard. Ascha Var. 16 gr. i W 1686 M 155.
- Eberling** Ioh. Iac. Norimberg. m. 16 gr. i S 1665 B 7.
- Eberlini**, -inius s. Eberlin.
- Eberlinus** Ioh. Hnr. Weißenfels s. Eberlein.
- Ebersbach**, -bachius, Eberspach Christ. Bornen. n. 16 gr. i S 1656 M 158, 16 gr. i S 1663 M 289.
— Dan. Hirsberg. dp. i S 1663 P 42.
— Dav. Hirsberg. Siles. dp. et iur. 32 gr. i W 1656 P 74, b. a. 24. IV. 1658.
— Dav. Lauba. Lus. dp. et inscriptus prom. 2. aff. i W 1699 P 2, b. a. 4. XII. 1700, m. 27. I. 1701.
— Dav. Laur. Lignit. Sil. dp. et prom. 2. aff. i S 1703 P 30.
— Dav. Svidnit. Sil. dp. et prom. 2. aff. i S 1703 P 29, b. a. W 1703, m. 4. II. 1706.
— Geo. Cygnaeus (-neus) n. 16 gr. i S 1655 M 400, 16 gr. i S 1663 M 247.
— Godfr. Hirsberg. Siles. dp. 22 gr. i S 1666 P 58, 1. aff. i S 1677 P 32.
— Gotfr. Smona (Schmona-) Thur. dp. 16 gr. i W 1700 M 34, b. a. Anfang Dec. 1709, m. 6. XII. 1709.
— Hans Laussicen. dp. 16 gr. i S 1663 M 159.
— Ioh. Geo. Elsterberga Var. gra. i W 1699 M 57.

- Ebersbach** Ioh. Sigm. Svidnicen. dp. et prom. i W 1706 P 6.
 — Sigism. Hirschberg. Siles. dp. 22 gr. i S 1671 P 6, 16 gr. i S 1671 P 54.
Eberspach s. Ebersbach.
Eberstein ab Ern. Frdr. eq. Sax. 3 n^o i W 1696 S 20.
Ebert, -tius, -tus (vgl. Eberti) Adam. Francofurt ad Oderam March. 12 gr. i S 1646 S 1.
 — Car. Rötha. Misn. dp. gra. i W 1686 M 8, gra. i W 1686 M 101.
 — Christ. Ligio Siles. 1 n^o i S 1648 P 22.
 — Christ. Rhodav. n. 16 gr. i S 1661 M 33.
 — Dav. Röthav. n. 16 gr. i S 1658 M 115.
 — Gottlieb Fürstenwalden. prom. i S 1707 S 26, b. a. 2. VI. 1708, m. 7. II. 1709.
 — Ierem. Schleusinga-Franc. dp. et iur. gra. i S 1660 B 17.
 — Ioh. al. Eberti Nebren. Thuring. 8 gr. i W 1645 M 95, iur. R. D. Hoppio 1649, b. a. 10. IV. 1652, m. 21. III. 1654.
 — Ioh. Christ. Iöstad. Misn. dp. et prom. 1707 M 25.
 — Ioh. Frdr. Fürstenwalda Sax. dp. et prom. i S 1708 S 17.
 — Ioh. Gotfr. Dresden. dp. et prom. 1 n^o 8 gr. i S 1701 M 84.
 — Ioh. Hnr. al. Ebertius o. Eberthius Röthavien. n. 16 gr. i S 1647 M 138.
 — Mart. Heiligenbeil. Pruß. 12 gr. i S 1687 P 56.
Eberth Geo. Car. Meinungen. gra. i S 1636 B 4.
 — Mich. Torgen. dp. 16 gr. i S 1676 M 51.
Eberthius Ioh. Hnr. Röthavien. s. Ebert.
Eberti (vgl. Ebert) Car. Christ. Wurz. Misn. dp. 16 gr. i S 1671 M 68.
 — Gottlob Elstra Lus. dp. et iur. i S 1685 P 36.
Ebertius, -tus s. Ebert.
Eberus s. Eber.
Eberwein Casp. Phil. Coburg. Franc. 15 gr. i S 1640 B 1.
 — Corn. Crottendorff. n. 13 gr. i W 1634 M 27.
Eberwein Hnr. Alterla (Aeltera-) Misn. dp. 16 gr. i S 1659 M 80, iur. R. D. Schwendendorff 1672, 16 gr. i S 1672 M 162.
 — Ioh. Aug. Crottendorff. Bohem. dp. 22 gr. i S 1675 P 30, 16 gr. i S 1675 P 85.
 — Ioh. Christ. Crottendorff. dp. 16 gr. i S 1681 M 64.
 — Ioh. Christoph. Coburgo Franc. dp. 22 gr. i S 1686 B 2, 14 gr. i W 1686 B 21.
 — Ioh. Cristoph. Crottendorff. 16 gr. i S 1681 M 63.
 — Ioh. Gabr. Zippel Zerbst. dp. 16 gr. i S 1659 M 94.
Ebhard, -dt, -t (vgl. Ebhardt) Dan. Lichtenstein. n. 8 gr. i W 1650 M 43.
 — Gotfr. Geringswalden. Misn. dp. 16 gr. i S 1679 M 85, 18 gr. i W 1690 M 39.
 — Ioh. Christ. Geringswalden. n. 16 gr. i S 1661 M 185.
 — Theod. Geringswalden. Misn. n. 16 gr. i S 1661 M 295, 16 gr. i S 1672 M 202.
 — Zachar. Hohenstein. n. 16 gr. i S 1649 M 102.
Ebhardi Ioh. Christ. Mansfeld. dp. et prom. 1 n^o 8 gr. i S 1701 S 18.
Ebhardt, -rd, -rdus (vgl. Ebhard) Andr. Cygnaeus n. 16 gr. i S 1655 M 401.
 — Aug. Frdr. Coldic. Misn. n. 16 gr. i S 1661 M 20, 18 gr. i S 1675 M 175.
 — Dan. (Dav.) Frdr. Coldic. dp. i S 1685 M 57, 1 n^o i W 1698 M 35.
 — Hnr. Sigism. Coldic. dp. 16 gr. i S 1682 M 61, 1 n^o i S 1694 M 217.
 — Ioh. Godfr. Rochlic. Misn. dp. 16 gr. i S 1682 M 105, 16 gr. i S 1690 M 264.
 — Ioh. Sigism. Coldic. n. 16 gr. i S 1661 M 234, 22 gr. i W 1669 M 28.
Ebhart s. Ebhard.
Ebling Ioh. Kiriz. March. 18 gr. i S 1694 S 91.
Ebra ab Wolf Hnr. in Ischfeld et Borgeleben eq. Thuring. dp. 22 gr. i S 1659 M 206.
Eccard, -dus (vgl. Eckard, Eckardt) Abr. Namslau. Sil. dp. gra. i S 1677 P 99, gra. i S 1677 P 64.
Eccard Andr. Namslavia-Siles. n. 22 gr. i S 1670 P 52.
 — Christoph. Namslav. Siles. n. 16 gr. i S 1648 P 60.
 — Geo. Zitta-Lusat. dp. et iur. 12 gr. i S 1666 P 26, pro iuramento dt. 22 gr.
 — Godfr. Lauba-Lusat. 14 gr. i S 1653 P 29.
 — Iac. Thorun. Bor. 1 n^o i W 1692 P 24.
 — Ioh. Iac. Svinfurto Franc. dp. gra. i S 1684 B 5, 16 gr. i S 1684 B 17, b. a. 28. IV. 1685, m. 28. I. 1686.
 — Melch. Griffenberg. n. 13 gr. i W 1634 P 19.
Eccardi Hnr. Sayda-Misn. dp. 22 gr. i S 1673 M 27, 16 gr. i S 1673 M 130.
 — Ioh. Christ. Isleben. gra. i W 1686 S 80.
Eccardt s. Eckard.
Eccardus s. Eccard und Eckard.
Eccart s. Eckard.
Eccius, Aeccius Geo. (Ioh.) Schmalcalden. 16 gr. i S 1649 B 17, b. a. 11. VII. 1651, m. 28. I. 1652.
 — Ioh. Godfr. Lucca-Lusat. dp. 16 gr. i S 1661 P 42.
 — Ioh. Hnr. Lucca-Lusat. dp. 16 gr. i S 1661 P 43.
 — Sebast. Mächelen. Thuring. dp. et iur. 12 gr. i S 1660 M 38, pro iuramento dt. 12 gr.
Eccoldt, -lt s. Eckold.
Echard Godfr. Kirchscheiden. Thuring. dp. 18 gr. i S 1667 M 99.
Echardi Ioach. Eiterstad. Hols. 16 gr. i S 1680 S 56.
Echardt Ioh. von der Windischen Laube n. 16 gr. i S 1655 M 170.
Echling Ioh. Paul. Dresden. dp. 14 gr. i W 1656 M 203.
Echsner Christ. Görlitien. dp. et iur. 1 n^o 22 gr. i S 1698 P 11.
Echtler Geo. Mich. Lipsen. n. 16 gr. i S 1643 M 26.
Echten Hnr. Brunsvic. 1 n^o 8 gr. i S 1696 S 66.
Echterlein v. Ioh. Frdr. Misn. dp. 22 gr. i S 1667 M 164.
Eck, -ckius Augustin. Budissin. n. 16 gr. i S 1653 P 66.
 — Christoph. Birczewiz. dp. 16 gr. i S 1663 M 102.
 — Geo. Albrechten. Sulan. 16 gr. i W 1686 B 15.

- Eck** Godfr. Roda-Thuring. n. 10 gr. i S 1658 M 153.
 — Ioh. Wolfg. Sigism. Albrechta Henneberg dp. et iur. 1 *apf* 2 gr. i S 1691 B 15.
- Eckard**, -dus, Eccard, Eccart, Eckardt, Eckart, Eckhardt, -t (vgl. Eccard, Eckardt, Eckart, Eckhardt u. Eckhart) Christ. Bescovia-March. 10 gr. i W 1658 S 4.
 — Christ. Ossitien. e nobili familia Ungar. n. 24 gr. i S 1657 M 21.
 — Christoph. Seiden. n. 16 gr. i S 1655 M 444.
 — Godfr. Grimma-Misn. non compl. 16 gr. i S 1660 M 284, 16 gr. i S 1665 M 32.
 — Godfr. Gothard. Görlic. dp. 22 gr. i W 1688 P 24, 1 *apf* i W 1688 P 69.
 — Gottlieb Grimmen. Misn. dp. 16 gr. i S 1694 M 60.
 — Hnr. Erhard. 12 gr. i S 1635 B 12.
 — Paul. Ubenhusa-Thuring. dp. 16 gr. i S 1666 M 182.
 — Zach. Grimmen. n. 16 gr. i S 1647 M 304.
- Eckardt**, Eccard, -dus, Eckard, -rdt, -rt, Eckhard (vgl. Eccard, Eckard, Eckart, Eckhardt, Eckhardt u. Eckhart) Andr. Spandovien. March. i S 1685 S 48.
 — Christ. Prötzschen. n. 16 gr. i S 1639 S 4.
 — Christoph. Freiberg. n. 16 gr. i S 1641 M 33, iur. R. Hulsemanno.
 — Christoph. al. Eccard Freiberg. n. 16 gr. i S 1647 M 84.
 — Christoph. al. Eccard, Eccardus o. Eckard Lipsien. n. 16 gr. i W 1653 M 53, iur. R. M. Scherzero 1661, 16 gr. i W 1660 M 45, b. a. 19. IV. 1662, m. 29. I. 1663.
 — Dav. Freiberg. n. 16 gr. i S 1635 M 27.
 — Geo. Gismansdorf. Sil. dp. et prom. i S 1707 P 16.
 — Ioh. Rechusa Thur. dp. i W 1691 M 43.
 — Ioh. Christ. Bitterfeld. dp. 16 gr. i W 1661 S 58.
 — Ioh. Frdr. Salfeld. 16 gr. i S 1677 M 70.
 — Ioh. Geo. Saalfeld. 16 gr. i S 1664 M 168.
- Eckardt** Severin. Polsnitio dp. 16 gr. i S 1654 M 110, iur. R. D. Mengering 1661.
 — Tob. Grosenjenen. Thuring. dp. 16 gr. i W 1672 M 86, 16 gr. i S 1681 M 244.
 Eckardtberg von Iul. Hnr. nob. Werden. n. 16 gr. i S 1652 M 318.
 Eckardus s. Eckard.
- Eckart** (vgl. Eckard, Eckardt, Eckhard, Eckhardt) Christ. Lauterbac. dp. i S 1702 M 18, prom. 1 *apf* i S 1702 M 160.
 — Christoph. Lips. dp. 16 gr. i W 1683 M 23.
 — Christoph. Neogaren. (Neogoren-) Misn. dp. 16 gr. i S 1679 M 46, i W 1685 M 47.
 — Frdr. Parisien. (Pzisien.) dp. 22 gr. i W 1688 B 3, 1 *apf* i W 1679 B 14.
 — Gotfr. Lips. dp. 16 gr. i S 1679 M 86, 16 gr. i S 1682 M 225.
 — Hnr. Christoph. Culmbaco Franc. dp. 16 gr. i S 1697 B 2, 1 *apf* i S 1698 B 13.
 — Ioh. Losen. Varisc. n. 7 gr. i S 1653 M 128.
 — Ioh. Christoph. Döbeln. Misn. dp. 16 gr. i W 1656 M 76.
 — Ioh. Gotfr. Siversdorf. Lus. dp. et prom. 1 *apf* 22 gr. i S 1700 P 44.
 — Tob. Iüterhoc. dp. 16 gr. i S 1676 S 18.
- Eckbrecht** Ioh. Wilh. Nordhusan. dp. et iur. i S 1692 M 51.
- Ecke** Dav. Niderwischen. dp. 16 gr. i S 1682 M 33.
- Eckelius** Andr. Bartscha - Panon. 24 gr. i W 1655 B 11.
- Eckelman** Iac. Witeberg. gra. i S 1654 S 11.
- Ecken** Dan. Torun. 1 *apf* i S 1682 P 59.
- Eckenberg** Geo. Erhard. Numburg. 16 gr. i W 1698 M 43.
- Eckhard**, -dus, Eckardt, Eckart, (vgl. Eckard, Eckardt, Eckart) Abr. Bostelwiz. Siles 16 gr. i S 1637 P 1.
 — Christoph. Magdeburg. 16 gr. i W 1663 S 21.
 — Godfr. Gorsleben. n. 16 gr. i S 1652 S 92.
 — Hnr. Mart. Gorsleben. n. 9 gr. i S 1636 S 19.
- Eckhard** Iac. Gorsleben. n. 9 gr. i S 1636 S 23.
 — Ioh. Christoph. Wurzen. Misn. dp. 16 gr. i S 1693 M 67, prom. 1 *apf* i S 1708 M 206.
 — Ioh. Godfr. Wurzen. dp. 16 gr. i S 1693 M 45, prom. 1 *apf* i S 1703 M 233.
 Eckhardt, Eckart (vgl. Eckard, Eckardt, Eckhart) Godfr. Döbelen. n. 16 gr. i S 1650 M 216.
 — Ioh. Lipsien. n. gra. i S 1640 M 82.
 — Ioh. Christoph. Cöslizen. Misn. (Cöslizen.) dp. 16 gr. i S 1686 M 86, i S 1692 M 104.
 — Ioh. Geo. Duingen. Sax. dp. et iur. 1 *apf* 22 gr. i W 1694 S 31.
 — Ioh. Nic. Broterodam. 16 gr. i W 1655 B 8.
- Eckhart**, -dt (vgl. Eckard, Eckhard, Eckhardt) Christoph. n. 16 gr. i S 1652 S 51.
 — Zach. Clingen. Thuring. 16 gr. i S 1653 M 8.
- Eckhold**, Eckold, -lt (vgl. Eckold u. Eckolt) Conr. Beniam. Geran. dp. 22 gr. i S 1667 M 169.
 — Hnr. Sam. Gera-Varisc. non compl. 19 gr. i S 1660 M 176, 1 *apf* i S 1674 M 272, b. iur. utr. 26. VI. 1677, dr. iur. utr. 6. XI. 1679.
 — Ioh. Car. Ratisbonen. n. 16 gr. i S 1641 B 6.
 — Tob. Ioh. Geravien. Misn. dp. 22 gr. i S 1659 M 238.
 — Tob. Ioh. Geran. dp. 22 gr. i S 1688 M 141.
- Eckholdt**, -holt, Eckoldt, -lt (vgl. Eckold Amad. Welsen. Austriac. n. 16 gr. i S 1641 B 1, iur. Prorect. D. D. Lindener d. 1. Apr. 1642, b. a. 1. X. 1642, m. 25. I. 1644, b. iur. utr. 30. X. 1652, dr. iur. utr. 31. III. 1653.
- Eckius** s. Eck.
- Eckleff** Henn. Sleswig. Holsat. 22 gr. i S 1665 S 13.
- Eckler** Ioh. Schleusing. p. i S 1635 B 34.
 — Ioh. Christ. Cizen. dp. 22 gr. i W 1694 M 49.
- Eckmann** Christoph. Wratislav. dp. 22 gr. i S 1688 P 17.
 — Geo. Gottlieb Strehlen. (Strelen.) Sil. dp. i S 1702 P 32, prom. 1 *apf* i S 1702 P 108.

- Eckold**, Eccoldt, -lt, Eckolt (vgl. Eckhold n. Eckholdt) Amad. Lips. dp. 16 gr. i S 1686 M 2.
 — Eberhard. Reval. Livon. 16 gr. i S 1683 S 47.
 — Eman. Lips. n. 22 gr. i W 1658 M 28.
 — Fr. Hnr. Lips. dp. i W 1685 M 8, 1. off. i W 1694 M 149, ob defectum aetatis prom.
 — Sam. Christ. Lips. dp. i W 1685 M 27, prom. 1. off. i W 1694 M 194.
 — Tob. Ioh. Lips. dp. i W 1685 M 28.
Eckoldt, -olt s. Eckhold, Eckholdt und Eckold.
Eckstein Aug. Mariaeburg. n. 14 gr. i S 1640 M 15, iur. R. D. Ioh. Michael. ao. 1643.
 — Christoph. Sangerhusan. Thuring. n. 16 gr. i W 1643 M 5.
 — Godfr. Annaeberg. dp. 16 gr. i S 1671 M 48, 16 gr. i W 1675 M 112.
 — Gottlieb Chemnic. dp. 18 gr. i S 1667 M 63.
 — Ioh. Sangerhusa Thur. 16 gr. i W 1683 M 161.
 — Paul. Sangerhusan. Thuring. gra. i W 1655 M 39.
 — Salom. Annaeberg. dp. 22 gr. i S 1676 M 54, 16 gr. i S 1676 M 137.
 — Tob. Annaeberg. dp. 22 gr. i S 1622 M 113.
 — Tob. Annaeberg. 16 gr. i S 1680 M 203.
Eddovius, -avius Christ. Tunderanen. (Tunderen. Holsat.) dp. 16 gr. i W 1660 S 54, 16 gr. i W 1660 S 20.
Edeling Lud. Lebegunen. n. 16 gr. i S 1658 S 123.
Edelmann Geo. Glauchen. n. 16 gr. i W 1650 M 64.
 — Geo. Frdr. Magdeburg. Sax. i W 1685 S 25.
 — Gotfr. Marglissa. Lus. dp. 22 gr. i S 1681 P 13, 16 gr. i S 1681 P 43, b. a. 29. IV. 1683, m. 31. I. 1684.
 — Gottlob Marglissa Lus. 16 gr. i S 1689 P 59, 22 gr. i S 1689 M 154.
 — Ioh. Glauchen. n. 4 gr. i S 1652 M 451.
 — Ioh. Christ. Weißenfels. dp. 16 gr. i S 1701 M 16.
 — Ioh. Iust. Oberbobrizen. Misn. prom. 1. off. i W 1700 M 64.
 — Mich. Glauchen. n. 13 gr. i S 1647 M 259.
Eden Herm. Fris. Orient. prom. 1. off. i S 1700 S 64.
 — Meinhard. Iever. Fris. 1. off. i S 1650 S 11.
Eden von Hnr. Hagacomitan. Batav. dp. iur. 19 gr. i S 1660 S 67, pro iuramento dt. 21 gr., qui temere et superbe renunciavit, publice fuit exclusus d. 2. Iulii Rectore D. Norico 1665.
Edlerus Hnr. Vratislav. 16 gr. i W 1686 P 52.
Effenberger Ern. Frdr. Seidenberg. Lus. dp. et iur. 1. off. 19 gr. i S 1694 P 25.
Egelkraut Ioh. Mislareutha-Varisc. 12 gr. i S 1645 M 10.
Egenolf, -fus s. d. folg.
Egenolphus Ioh. Augustin. (Aug.) Erfurt. 16 gr. i S 1651 M 20, b. a. 17. VII. 1652, m. 27. I. 1653.
 — Ioh. Augustin. al. Egenolf o. Egenolfus Dresden. dp. i S 1685 M 92, prom. 1. off. i S 1701 M 131, b. a. 3. XII. 1702, m. 31. I. 1704.
Eger, -erus, Egger Christ. Budissin. n. 16 gr. i S 1653 P 67.
 — Christ. Ephr. Lips. dp. 16 gr. i S 1686 M 23.
 — Godfr. Lipsien. n. 16 gr. i S 1652 M 402.
 — Iac. Ant. Lipsien. n. 16 gr. i S 1670 M 110.
 — Ioh. Holtzhusan. Misn. dp. gra. i W 1667 M 180, gra. i S 1671 M 237.
 — Ioh. Car. Lipsen. dp. 22 gr. i W 1664 M 3.
 — Ioh. Christoph. Werdan. (-dav.) 13 gr. i S 1664 M 151, 16 gr. i S 1670 M 69.
 — Ioh. Frdr. al. Egger Lipsien. dp. 16 gr. i S 1668 M 21, 1. off. i W 1682 M 49.
 — Ioh. Geo. Budissin. 16 gr. i S 1655 P 41.
 — Ioh. Geo. Lips. dp. 16 gr. i S 1686 M 104.
 — Ioh. Geo. Lips. dp. 16 gr. i S 1698 M 60.
Eggeling, -gius, -gk Frdr. Magdeburg. dp. et prom. 3. off. i S 1703 S 25, b. a. Anfang Dec. 1709, m. 6. XII. 1709.
 — Gideon Lubec. 1. off. i S 1648 S 12.
Egger, -erus (vgl. Eger) Alexius Augustan. 2. off. i S 1682 B 17.
Egger Raymund. Augustan. dp. et iur., prom. 1. off. 22 gr. i S 1693 B 10.
Eggers Ioh. Frdr. Suderovia Hols. dp. 22 gr. i S 1678 S 15, 1. off. i S 1678 S 61.
 — Sim. Rensburg. Holsat. 1. off. i S 1648 S 13.
Eggert Ioh. Hnr. Ermsleben. dp. 16 gr. i S 1678 S 20, olim dp., iur. 16 gr. i S 1686 S 77.
Egler Beniam. Neostad. ad Orlam n. 10 gr. i S 1647 M 24.
Egling Ioh. Nic. Woffleben. Thuring. dp. 16 gr. i S 1663 M 48.
Ehe Christ. Frdr. Zwikan. dp. 18 gr. i S 1708 M 6.
 — Ioh. Noriberg. m. 16 gr. i S 1653 B 10.
 — Zachar. Christ. Cygnea Misn. dp. 16 gr. i W 1686 M 91.
Ehewald, Ehewall Hnr. Budissan. Lusat. dp. 16 gr. i S 1661 P 30, 16 gr. i W 1672 P 44.
Ehewaldt Reichard. Dresden. n. 16 gr. i S 1650 M 30.
Ehewall s. Ehewald.
Ehinger Frdr. Ioh. Ulm. 16 gr. i W 1663 B 1.
Ehlers (vgl. Elers) Dan. Stralsund. Pomer. 20 gr. i W 1675 S 92.
 — Ioh. Wilstria-Holsat. 1. off. i S 1660 S 36.
 — Ulr. al. Elers Aurica-Fris. i W 1674 S 4.
Ehlich Iac. Glückstad. Hols. dp. 16 gr. i S 1678 S 16.
 — Ioh. Christ. Lips. dp. 16 gr. i S 1678 M 53.
Ehnlich, Enlich Christ. al. Ennlichius Geran. Varisc. n. 16 gr. i S 1656 M 206, 16 gr. i W 1662 M 23, b. a. 17. XII. 1664, m. 25. I. 1666.
Ehrell Aug. Roswin. n. 16 gr. i S 1657 M 15.
Ehrenberg Adam. Hnr. Mansfeld. Sax. dp. 16 gr. i S 1690 S 1.
 — Engelhard Ehrenfried Mansfeld. Sax. dp. 22 gr. i S 1697 S 3.
 — Ioh. Andr. Mansfeld. dp. 16 gr. i S 1690 S 15, 1. off. i S 1698 S 69.
Ehrenbergk Adam Isleben. n. 16 gr. i W 1637 S 40.
Ehrenfried Ioh. Christoph. Norderhusan. n. 12 gr. i W 1647 M 77.
Ehrenfriedt Christ. Geithen. n. 12 gr. i S 1651 M 120.

- Ehrenfriedt** Ioh. Geithen. n. 16 gr. i S 1646 M 46.
 — Pe. Westhausen Franc. gra. i S 1648 B 6.
- Ehrenhaus**, -hauß Geo. Zach. Lautental. Sax., olim dp., iur. 16 gr. i S 1686 S 58.
 — Ioh. Christ. Poltznicen. Lusat. (Polsnizen.) dp. 16 gr. i W 1672 P 12, 16 gr. i S 1682 M 234.
 — Ioh. Christoph. Poltznicen. Lusat. dp. 16 gr. i W 1672 P 14.
 — Ioh. Frdr. Poltznicen. Lusat. dp. 16 gr. i W 1672 P 15.
 — Ioh. Geo. Lautental. Sax., iur. olim dp. 16 gr. i S 1686 S 74.
 — Ioh. Gottlieb Pulsnit. Lus. dp. et iur. 1 nstl 14 gr. i S 1697 P 62.
- Ehrenreuter** Mathi. Holmia Suec. prom. 1 nstl 8 gr. i W 1701 S 29.
- Ehrenreuther**, -reuter von (ab) Hoffreith Geo. Ehrenreich nob. Ungar. dp. 1 nstl i W 1671 P 4, 22 gr. i W 1671 P 17.
 — Ioh. Christoph. nob. Hung. dp. et prom. 3 nstl i W 1700 P 17.
- Ehrentraut** Dav. Zwicau. dp. 16 gr. i S 1679 M 61.
 — Mich. Seidenberg. Lusat. dp. et iur. 22 u. 16 gr. i W 1673 P 11.
- Ehrhardt** s. Erhardt.
- Ehrhart** s. Erhard.
- Ehring** Paul. Geo. Numburg. 16 gr. i S 1684 M 166.
- Ehrlen** Ioh. Iac. Argentorat. m. 1 nstl i S 1691 B 29.
- Ehrler** Ioh. Lösnic. 13 gr. i W 1645 M 97.
 — Paul. Langenfeld. dp. 18 gr. i S 1667 M 84, 16 gr. i S 1678 M 217.
 — Theoph. al. Ehrhör Aurobachia-Varisc. n. 9 gr. i S 1651 M 26.
- Ehrlich** Geo. Gottlob Löbau. Lus. dp. et iur. 1 nstl 8 gr. i S 1691 P 44.
 — Ioh. Dommicien. Misn. dp. 16 gr. i S 1690 M 85.
 — Ioh. Christ. Zitta. dp. 22 gr. i S 1683 P 27, 16 gr. i S 1683 P 81, b. a. 28. IV. 1685, m. 28. I. 1686.
 — Ioh. Christoph. Camentio Lus. dp. gra. i S 1679 P 40.
 — Vit. Torgav. n. 12 gr. i S 1651 M 64.
- Ehrhör** Theophil. Aurobachia Var. s. Ehrler.
- Ehrsamm** Valent. Meinunga-Franc. 16 gr. i S 1663 B 21.
- Ehrt** Ioh. Lipsen. n. 16 gr. i W 1659 M 79, [iur.] die XX. Martii 1660.
- Ehwald** Frdr. Haub. Misenen. dp. 10 gr. i S 1689 M 30, 16 gr. i S 1689 M 137.
 — Ioh. Iac. Misena Misn. dp. et iur. 1 nstl 22 gr. i S 1693 M 138.
- Eibelhuber** Ioh. Christoph. Ratisbon. prom. i S 1704 B 16.
- Eichard**, -dus, -t Ioh. Adam. Weißenfels. dp. 16 gr. i S 1679 M 109.
 — Ioh. Geo. Weißenfels. prom. 1 nstl i S 1701 M 146.
- Eiche** Andr. Berolino March. 1 nstl i W 1699 S 11.
- Eichel** Frdr. Wilh. Hallen. dp. 22 gr. i W 1680 S 2, 16 gr. i W 1680 S 6.
 — Frdr. Wilh. Lips. dp. 12 gr. i S 1708 M 17.
- Eichelbrunner** Adam Wolmerstad. Thuring. n. 8 gr. i S 1645 M 19.
 — Augustin. Wolmarstad. Thuring. 16 gr. i S 1661 M 312.
- Eichelkant** Christ. Plavia Var. dp. et prom. 1 nstl 16 gr. i S 1700 M 85.
- Eichelmann** Ioh. Christoph. Homburg. dp. 18 gr. i S 1708 B 1.
- Eichfeldt** Pe. Achonien. (Akonien) n. 9 gr. i S 1643 S 18.
- Eichholz**, -holtz Andr. Bartnen. 12 gr. i S 1648 S 8.
 — Casp. Lipsen. n. fr. 12 gr. i W 1646 M 75.
 — Christ. Lipsen. n. fr. 12 gr. i W 1646 M 74.
 — Dan. Lipsen. n. fr. 12 gr. i W 1646 M 73.
 — Geo. Peizen. Lus. dp. 22 gr. i S 1681 P 11, 16 gr. i S 1681 P 41.
 — Godfr. Querfurt. 1 nstl i S 1698 S 63.
 — Ioh. al. Eicholtz Lucca-Lusat. n. 16 gr. i S 1670 P 55.
- Eichhorn** Car. Frdr. Strausfurt. Thur. prom. i S 1706 M 72.
 — Christ. Augustan. dp. 22 gr. i S 1701 B 2.
 — Geo. Lud. Christ. Lignic. 1 nstl i S 1675 P 70.
 — Gotfr. Strausfurt. Thur. prom. i S 1706 M 91.
 — Iac. Casp. Wanckersheim. Franc. 16 gr. i W 1691 B 9.
 — Ioh. Gothan. n. 16 gr. i S 1649 M 131.
 — Ioh. Neukircha-Varisc. n. 16 gr. i S 1647 M 179.
- Eichhorn** Ioh. al. Eichorn Nimicen. Siles. 22 gr. i S 1670 P 16.
 — Ioh. Christ. Lipsen. dp. 22 gr. i S 1659 M 185, 16 gr. i W 1668 M 36.
 — Ioh. Gotfr. Lignic. dp. et iur. 1 nstl 22 gr. i S 1695 P 20.
 — Ioh. Wilh. Gotha-Thuring. dp. 16 gr. i S 1663 M 50.
- Eichler** Adolph. Frdr. Sverin. Megapol. dp. 22 gr. i S 1677 S 129, 1 nstl i S 1677 S 35.
 — Christ. Altenburg. n. 16 gr. i S 1655 M 275.
 — Christoph. Sigism. Arnstat. Thuring., Not. Publ., 1 nstl i W 1636 M 1.
 — Dan. Altenburg. n. 16 gr. i S 1670 M 87.
 — Dan. Gottlieb Franckenberga Misn. 1 nstl i W 1698 M 34.
 — Elias Rotenburgo Lus. dp. et prom. 18 gr. i W 1708 P 6.
 — Emmanuel Geißingia (Geißinga-) Misn. dp. 18 gr. i S 1667 M 118, 16 gr. i S 1677 M 10.
 — Frdr. Altenburg. n. 16 gr. i S 1655 M 274, 16 gr. i S 1667 M 288, b. a. 13. XII. 1667, m. 30. I. 1668.
 — Frdr. Görlic. n. 1 nstl i S 1646 P 16.
 — Geo. Godfr. Kala-Thuring. 16 gr. i W 1648 M 3.
 — Godfr. Auen. Misn. dp. 16 gr. i S 1672 M 51.
 — Godfr. Zittav. n. 16 gr. i W 1650 P 38.
 — Gottlieb Geißingen. (Geisingen.) Misn. dp. et prom. 18 gr. i S 1708 M 97, prom. 1 nstl 15 gr. i S 1708 M 190.
 — Hnr. Kauffungen. n. 16 gr. i S 1658 M 173.
 — Ioh. Casp. Dresden. dp. 22 gr. i S 1669 M 31, 16 gr. i S 1675 M 225.
 — Ioh. Christ. Sitta-Lusat. 22 gr. i W 1659 P 5, b. a. und m. 24. I. 1661, b. iur. utr. 30. XII. 1661, dr. iur. utr. 2. IV. 1663.
 — Ioh. Christ. Zitta-Lusat. dp. 22 gr. i S 1674 P 31, 16 gr. i S 1674 P 77.
 — Ioh. Christoph. Dresden. dp. 22 gr. i S 1674 M 129.
 — Ioh. Christoph. Franckenberg. dp. 16 gr. i S 1681 M 80, 16 gr. i W 1686 M 127.
 — Ioh. Laur. Altenburg. n. 16 gr. i S 1670 M 88.
 — Ioh. Mart. Zitta-Lusat. dp. 22 gr. i S 1671 P 11, 16 gr. i S 1674 P 86.

- Eichler** Ioh. Phil. Sitta-Lusat. dp. 16 gr. i S 1666 P 67.
- Mart. Gorlic. Lusat. 13 gr. i W 1634 P 22.
- Ortolph. Calo-Thuring. 10 gr. i W 1660 M 102.
- Salom. Altenburg. n. 16 gr. i S 1655 M 273, 16 gr. i W 1665 M 13, b. a. und m. 24. I. 1667, disputierte am 18. Sept. 1667 pro loco inter magistris Lipsienses, da er omnisso consueto tentamine et examine absens die Würde des Magisters erlangt hatte, danach lic. n. dr. med.
- Eichlerus** ab Auritz Ioh. Christ. Zitta-Lusat. n. 1 aff. i S 1650 P 78.
- Eichlitz**, -itius Maur. Christ. Cizen. dp. 22 gr. i S 1700 M 73, prom. i W 1704 M 84.
- Eichmann** Godfr. Geran. Var. dp. 16 gr. i W 1694 M 36.
- Ioh. Ern. Colberg. Pomer. gra. i W 1672 S 35.
- Eicholtz** Ioh. Lucca Lusat. s. Eichholz.
- Eichorn** Ioh. Nimicen. Silen. s. Eichhorn.
- Eichovius** Pe. Boxtehuda-Bremen. 16 gr. i S 1653 S 55.
- Eichstedt** von s. Eickstädt von.
- Eick**, -cke von (ab) Car. Christoph. eq. Sil. dp. et prom. 2 aff. 22 gr. i W 1702 P 1.
- Geo. Adam. eq. Sil. dp. et iur. 3 aff. i W 1694 P 25.
- Eickstädt**, Eichstedt von Alex. Ern. nob. Pomer. 1 aff. i W 1652 S 11.
- Eidmann** Ioh. Iac. Hohenkircha-Thuring. 16 gr. i S 1647 M 225.
- Eiffler** Christ. Altona 1 aff. i S 1698 S 54.
- Rud. Dietr. Altona-Hols. dp. 16 gr. i W 1683 S 21, 16 gr. i W 1683 S 60.
- Eigendorff** Hnr. Zadelen. n. 16 gr. i S 1658 M 174.
- Eilhardt**, -hard Christoph. Mich. Northusan. 16 gr. i S 1691 M 165, b. a. und m. 25. II. 1694.
- Conr. Sam. Northusan. dp. et iur. 1 aff. i S 1698 M 98.
- Hnr. Northusan. n. 16 gr. i W 1637 M 22.
- Ioh. Christoph. Northusan. n. 16 gr. i S 1648 M 231.
- Ioh. Hnr. Northusa-Cherusc. n. 16 gr. i S 1645 M 191.
- Eilmar** Godfr. Mülhusin. Thuring. n. 16 gr. i S 1653 M 127.
- Eilner** Ioh. Geo. Marienberg. Misn. dp. et iur. 1 aff. 14 gr. i W 1691 M 86.
- Einert** Nic. Coburg. Franc. dp. gra. i W 1677 B 5, gra. i W 1677 B 13, b. a. und m. 31. I. 1684.
- Einick**, Einigk, -gkius Ioh. Christ. Corbußen. Misn. dp. 16 gr. i S 1690 M 74, 16 gr. i W 1695 M 67, b. a. 22. IV. 1699, m. 23. I. 1700.
- Einsiedel**, -sidel, -siedell von (ab) Abr. in Priesniz (Prisniz, Prifnitz) et Dölniz nob. (Sax.) dp. 16 gr. i S 1659 S 76 und S 116, iur. R. D. Schwendendorffer, 22 gr. i S 1672 S 42.
- Alex. eq. Misn. dp. 22 gr. i W 1672 M 2.
- Aug. in Prisniz et Dölniz nob. Sax. dp. 16 gr. i S 1659 S 74.
- Aug. Lud. n. 16 gr. i S 1658 M 43.
- Car. Abr. eq. Misn. dp. et prom. 3 aff. i W 1701 M 15.
- Christoph. Innocent. nob. Misn. n. 1 fl. 1 gr. i S 1661 M 73.
- Conr. uff Syre, Hopfgarten undt Rütigsdorff eq. Misn. n. gra. i W 1653 M 64.
- Curt auf Sira 1 aff. i S 1666 M 7.
- Curt eq. Misn. dp. 22 gr. i W 1672 M 16, 1 aff. i S 1674 M 246.
- Curt eq. Misn. dp. i S 1702 M 48, prom. 2 aff. i S 1702 M 190.
- Curt Hnr. eq. Misn. dp. 22 gr. i W 1672 M 17, 1 aff. i W 1679 M 21.
- Frdr. eq. Misn. dp. 22 gr. i W 1672 M 22.
- Frdr. Hnr. eq. Altenburg. dp. et prom. i W 1704 M 17.
- Gottlob Innocent. eq. Misn. dp. 1 aff. i S 1693 M 51, prom. 2 aff. i S 1701 M 126.
- Hans Haubold. nob. Misn. 2 aff. i S 1673 M 134, promisit tantum propter aetatem non satis maturam.
- Haubold. in Gnaundstein n. 1 aff. i S 1636 M 101.
- Haubold. Hallea. n. 1 aff. i S 1648 S 67.
- Haubold. eq. Misn. 24 gr. i W 1660 M 73.
- Haubold. uf Siera, Hopfgarten und Rütigsdorff, eq. Misn. n. gra. i W 1653 M 92, academiae rectori M. Scherzero obedientiam promisit 1660.
- Einsiedel von** Haubold. Abr. eq. Misn. dp. 22 gr. i W 1672 M 29, 1 aff. i S 1673 M 80, propter aetatem immaturam promisit tantum.
- Hnr. Dresden. n. 1 aff. i S 1648 M 220, prom. 1 aff. i S 1653 M 61.
- Hnr. eq. Misn. dp. i S 1702 M 60, prom. 2 aff. i S 1702 M 208.
- Hnr. uf Siera, Hopfgarten und Rütigsdorff, eq. Misn., n. gra. i W 1653 M 93.
- Hnr. Hildebrand. eq. Misn. dp. 22 gr. i W 1672 M 31, 1 aff. i S 1673 M 81, propter aetatem immaturam promisit tantum.
- Hildebrand. eq. Misn. dp. et prom. i S 1705 M 102.
- Innocent. uff Sire, Hopfgarten undt Rütigsdorff eq. Misn. n. gra. i W 1653 M 153.
- Innocent. Gottlieb eq. Misn. dp. 1 aff. i S 1693 M 54.
- Ioh. in Prisniz et Dölniz nob. Sax. dp. 16 gr. i S 1659 S 75.
- Ioh. Haubold. eq. Misn. dp. 22 gr. i W 1672 S 62.
- Wolf Hnr. auf Lantzenau n. 16 gr. i S 1657 M 143.
- d'Eireval** Nic. Mich. Tolosen. Gall. prom. i W 1705 B 14.
- Eisel**, -selius, -sell s. Eysel.
- Eisenbarth** Ioh. Mich. Altenburg. dp. et prom. i S 1707 M 120.
- Eisenberg** Ioh. Casp. Anhalt. dp. 22 gr. i S 1668 S 18.
- Ioh. Christ. Anhalt. dp. 22 gr. i S 1668 S 19.
- Ioh. Geo. Warnsdorff. dp. $\frac{1}{2}$ aff. 4 gr. i W 1661 S 33.
- Ioh. Iac. Anhalt. dp. 22 gr. i S 1668 S 20.
- Eisenberger**, Erstenberger Mathi. Cibinio Transylv. dp. gra. i S 1688 P 61, 16 gr. i S 1688 P 127.
- Eisener** Ioh. Hannover. 16 gr. i S 1674 S 80.
- Theophil. Casim. Delitian. 1 aff. i S 1696 M 306.
- Eisengart** Ioh. Hnr. Nordhusan. n. 16 gr. i S 1653 M 120.
- Eisenhardt** Cyriac. Hnr. Mülhusin. n. 16 gr. i S 1642 M 103.
- Frdr. Mülhusin. n. 16 gr. i S 1653 M 204.
- Eisenhart** Ioh. Tilemann. Helmstad. prom. 1 aff. i S 1709 S 32.

- Eisenkraut**, Eysenkraut Ioh. Andr. Ortruf. Thuring. n. 16 gr. i S 1656 M 39.
- Eisenthroat** Ioh. Dan. Schleusingen. Franc. dp. 22 gr. i W 1672 B 2, 16 gr. i W 1672 B 7.
- Eisentraut** Aug. Andr. Falckenstein Halberstad. dp. et prom. 18 gr. i S 1709 S 4.
- Eisert**, -rdt Mich. von Regis bey Zeitz (Regizen. Misn.) n. 16 gr. i S 1655 M 171, 16 gr. i S 1665 M 95.
- Eisfeld** Ioh. Christoph. Heldrung. dp. i S 1704 S 1, prom. i S 1704 S 50.
- Eisner** Ioh. Geo. Schlaiz. Varise. 16 gr. i S 1681 M 214.
- Eißen** Geo. Guben. Lusat. 6 gr. i S 1652 P 21.
- Eißman** Hnr. Geran. 16 gr. i W 1645 M 77, iur. R. D. Ittig 1652.
- Eißner** Amand. Mülhusa-Thuring. n. 16 gr. i S 1656 M 62.
— Ioh. Olsnic. n. 10 gr. i W 1637 M 130.
- Eitner**, -erus Godfr. Ravic. Pol. dp. 18 gr. i S 1703 P 8, prom. 1^o i S 1703 P 69.
— Ioh. Hnr. Altenburg. n. 16 gr. i S 1645 M 190.
— Pe. Eschefeld. n. 7 gr. i S 1635 M 104, iur. ao. 1643 Prorectore D. Ioh. Philippo.
- Eitzen** Ioh. Odelia-Sax. 16 gr. i S 1664 S 62.
- Eitzen** ab Ioh. Frdr. Hamburg. 16 gr. i S 1655 S 15.
- Ekart** Ioh. Geo. Zittau. dp. et iur. 1^o i S 1696 P 29.
- Ekhart** Creto Casim. Isenacen. n. 12 gr. i S 1648 M 105.
- Elardi** Paul. Gideon Golnoa-Pom. 16 gr. i S 1679 S 74.
- Elbelius** Ioh. Geo. Leucopolitan. n. 16 gr. i S 1645 B 8.
- Elbert** Ioh. Christ. Lips. dp. i W 1684 M 8.
— Ioh. Hnr. Lips. dp. i S 1685 M 133.
- Elberus** Iac. Vratislav. n. 22 gr. i S 1664 P 13.
— Mart. Regiomontan. Boruss. 15 gr. i W 1648 P 5.
— Wenemarum Vesalia-Clivien. 16 gr. i W 1672 S 45.
- Elcker** Greg. Glauchen. p. i S 1635 M 4, iur.
- Elerdus** Mart. Frdr. Wittstoch. March. 16 gr. i S 1663 S 100.
- Elers** (vgl. Ehlers) Andr. Hamburg. dp. 22 gr. i S 1688 S 1, 16 gr. i S 1688 S 45.
— Bernhard. Hamburg. n. 16 gr. i S 1649 S 79.
— Frdr. Barthold. Luneburg. prom. 1^o i S 1703 S 57.
— Hnr. Christ. Eydrostadto Slesvic. 1^o i W 1696 S 33.
— Hnr. Iac. Brunsvic. dp. et prom. 1^o i S 1700 S 27.
— Hnr. Iul. al. Elerß Bardovico Lunaeburg. dp. 22 gr. i S 1689 S 16, 1^o i S 1689 S 84.
— Ioach. Rostoch. 16 gr. i S 1662 S 12.
— Nic. Itzehoa-Holsat. 16 gr. i S 1676 S 87.
- Elerß** Hnr. Iul. Bardovico Lunaeburg. s. Elers.
- Elffingus** Gabr. Reval. Livon. 16 gr. i W 1648 P 3.
- Elffring** Nic. Ioh. Hamburg. Sax. dp. 16 gr. i S 1663 S 60, 16 gr. i S 1663 S 101.
- Elger** Christoph. Marglißa Lusat. dp. et iur. 1^o i S 1691 P 34.
— Geo. Lippa-Bohem. gra. i S 1647 P 31.
- Ellebracht** Ioh. Phil. Tob. Delmenhorst. 1^o i S 1673 S 48.
- Elledurt** Ioh. Suedionen. Gall. dp. 22 gr. i S 1680 B 11, 16 gr. i S 1680 B 28.
- Ellenberger** Christ. Hnr. Hala n. 16 gr. i S 1656 S 72, 18 gr. i S 1663 S 83.
— Frdr. Eswicen. Haß. dp. 16 gr. i W 1683 B 1, 16 gr. i W 1683 B 2.
— Frdr. Ern. Hallen. dp. 16 gr. i S 1677 S 94, 16 gr. i S 1684 S 48.
— Ioh. Godfr. Hallen. dp. 16 gr. i S 1668 S 16.
- Ellerndorff** Geo. Godfr. Luneburg. 1^o i S 1692 S 48.
- Ellert** Christoph. Martisburg. n. 16 gr. i W 1650 M 206, iur. R. D. Ursino 1654.
- Elliger** Bartholom. Edersleb. Thur. dp. i W 1703 M 3.
— Ioh. Paul. Ciza Misn. dp. et iur. i S 1685 M 191.
— Mart. Edersleb. Thur. dp. i W 1703 M 49.
- Ellinger** Iac. Christoph. Islebien. n. 12 gr. i S 1636 S 22.
— Ioh. Geo. Greiffenberg. Siles. gra. i W 1652 P 12.
- Ellinger** Ioh. Hnr. Lips. 16 gr. i S 1690 M 268.
— Zachar. Scölen. n. 10 gr. i W 1653 M 189.
- Ellisen** Ioh. Frdr. Andreae Montan. 1^o i S 1699 M 191.
- Ellrich** Christoph. Numburg. dp. 16 gr. i S 1676 M 12, 16 gr. i S 1677 M 91, b. a. 22. IV. 1682.
— Gotfr. Numburg. dp. et prom. i S 1707 M 79.
- Ellrichshausen**, -hausen [von] Alb. Frdr. eq. Franc. 32 gr. i S 1692 B 12.
- Ellrodus** Ioh. Mich. Gefresa Franc. 14 gr. i S 1691 B 33, b. a. 12. IV. 1693, m. 25. II. 1694.
- Elmenbach** Ioh. Geo. Northusan. dp. 16 gr. i S 1662 M 118.
- Elmenhorst** Hnr. Parchim. Megapolitan. (Hamburg.) gra. i S 1650 S 16, b. a. 20. XI. 1652, m. 21. III. 1654.
— Ioh. Hnr. Hamburg. dp. et iur. 1^o i S 1694 S 35, b. a. 1. XII. 1694, m. 30. I. 1696.
- Elmstadt** ab Christoph. Wambold. eq. March. 1^o i S 1688 S 59.
- Elroth**, Elrohth Ioh. Frdr. Wonsidel. gra. i W 1660 B 3.
- Elschner** Ioh. Mich. Naumburg. dp. et iur. 1^o i S 1696 M 204.
- Elsel** Christoph. Lucca-Lusat. non compl. 16 gr. i S 1660 P 37.
- Elsholzius** Ioh. Angermunda March. 16 gr. i S 1684 S 69.
- Elsing** Bernh. Riga Liv. prom. i W 1704 P 22, b. a. 24. V. 1706, m. 10. II. 1707.
- Elsner** Geo. Steph. Erfurt. 16 gr. i S 1684 M 108.
- Elsner** von Ern. Ferd. eq. Sil. dp. et iur. 2^o i S 1694 P 24.
- Elße** Mich. Halen. 16 gr. i S 1678 S 81.
- Elßner** Ioh. Gotfr. Sangerhusa Thuring. 16 gr. i W 1682 M 53.
- Elster** Ioh. Wilh. Saxen. Misn. non compl. gra. i S 1660 M 194.
- Elstermann**, -man Christ. Ilenburgo Misn. dp. 16 gr. i S 1699 M 13.
— Ioh. Witeberg. 8 gr. i S 1640 S 8.
- Elswieg** von Hnr. Christ. Rensburg. prom. i W 1704 B 6.
— Ioh. Herm. Rensburgo Holsat. prom. i W 1704 S 23.

- Elterlein von** Ioh. Hnr. Smalzgruben. dp. 10 gr. i W 1694 M 72, 1. Aufl. i S 1698 M 233.
- Eltzner** Ioh. Christoph. Steina Sil. dp. et iur. 1. Aufl. 3 gr. i S 1698 P 37.
- Emdenius** Ioh. Andr. Northusan. n. 16 gr. i S 1638 M 36.
- Emel, Enel** Ioh. Christoph. Sonderhusan. n. 16 gr. i S 1643 M 70.
- Emerich s. Emmerich.**
- Emericus** (vgl. Emmerich) Thom. Waldheim. 11 gr. i W 1645 M 171.
- Emeß** Ioh. Sebast. Coburg. Franc. non compl. 16 gr. i S 1660 B 21.
- Emme, -enius** Geo. Frdr. Dresden. dp. 16 gr. i W 1661 M 8, b. a. 21. IV. 1666, m. 30. I. 1668.
- Emmelmann** Ioh. Iust. Sonderhusa Thuring. dp. et iur. 16 gr. i S 1690 M 165.
- Emmenius** (vgl. Emme) Geo. Reichard. Weistropfen. Misn. dp. 22 gr. i S 1674 M 74.
- Emmer** Ioh. Frauenstad. dp. et prom. 18 gr. i S 1709 P 25.
- Emmerich, Emerich, Emmericus, Emrich** (vgl. Emericus u. Emrich) Car. Gorliz. Lusat. dp. 16 gr. i S 1659 P 10, iur. R. D. Ittig 1666.
- Christ. Görlic. Lusat. dp. et iur. 32 gr. i W 1662 P 15.
- Elias Friedeberg. 10 gr. i S 1655 P 49.
- Geo. Nikerischa Lusat. dp. et iur. 1. Aufl. 22 gr. i S 1696 P 13.
- Godfr. Schoenborn. Sil. dp. et prom. 2. Aufl. 6 gr. i S 1703 P 37.
- Jerem. Frideberg. Siles. 16 gr. i S 1652 P 44.
- Ioh. Frideberga-Siles. n. 16 gr. i S 1648 P 64.
- Ioh. Gorlitzio Lusat. dp. 22 gr. i S 1688 P 49, 16 gr. i S 1688 P 113.
- Ioh. Christ. Strela (Schönborn-) Sil. dp. et iur. 1. Aufl. 22 gr. i S 1692 P 26, sucht am 25. VIII. 1695 die „licentia assumendi in arte medica honores doctorales“ nach.
- Emmerling** Christoph. Annaeberg. n. 16 gr. i S 1670 M 176, 16 gr. i W 1677 M 69.
- Christoph. Dan. Annaeberg. n. 14 gr. i S 1664 M 72, iur. R. L. Heshusio ao. 1673, 16 gr. i S 1673 M 121.
- Ioh. Christ. Arnstad. dp. et iur. gra. i W 1696 M 18.
- Emmerling** Ioh. Christ. Islebien. n. 16 gr. i S 1665 S 35.
- Ioh. Christoph. Islebien. n. 16 gr. i S 1645 S 58, iur. R. L. Schlutero.
- Ioh. Frdr. Islebien. n. 16 gr. i W 1650 S 44.
- Ioh. Hnr. Alseleben. dp. 16 gr. i S 1654 S 51, 16 gr. i S 1663 S 109.
- Ioh. Mich. Islebien. n. 16 gr. i S 1645 S 59, iur. R. L. Schlutero.
- Ioh. Phil. Islebien. n. 16 gr. i S 1661 S 82.
- Emminghaus, Emmichaus, Emmigshauß, Emminghauß** Arn. Ant. Hagena Marcan. 1. Aufl. 8 gr. i S 1691 S 53.
- Hnr. Wilh. Dabringhusa-Montan. 16 gr. i W 1656 S 19.
- Ioh. Pe. Hagena Westphal. 1. Aufl. i S 1696 S 80.
- Theod. Ioh. Haga Westphal. prom. i S 1705 S 86.
- Emperius** Bath. Jüterbock. dp. 16 gr. i S 1664 S 21.
- Emrich, Emricus** (vgl. Emmerich) Christ. Adam. Laura Sil. dp. et iur. 2. Aufl. 8 gr. i S 1695 P 3.
- Ioh. Schmiedeberg. Siles. n. 16 gr. i W 1655 P 1.
- Ioh. Schmiedeberg. Siles. dp. et iur. 16 gr. i S 1657 P 28.
- Encke** Ioh. Hnr. Ulstädt. Thuring. dp. 16 gr. i S 1690 M 97, 1. Aufl. 16 gr. i W 1696 M 52.
- Mich. Weida-Varisc. dp. 16 gr. i S 1674 M 194.
- Enckhausen** Barthold. Wilh. Lunenburg. 18 gr. i S 1648 S 5.
- Enckmann** Ioh. Dan. Gryphiomont. Sil. dp. i S 1702 P 60, prom. 1. Aufl. i S 1702 P 138.
- Ende** Godfr. Hirschberg. Siles. 16 gr. i S 1653 P 34.
- Ende von** (ab, vom) Adam. Frdr. eq. Misn. dp. 1. Aufl. i W 1692 M 1, 1. Aufl. i W 1692 M 33.
- Ern. Hnr. uf Töpelu dp. 22 gr. i S 1654 M 33.
- Frdr. eq. Misn. dp. et prom. i S 1705 M 91.
- Geo. Dietr. uf Selcke n. 24 gr. i S 1655 M 449.
- Geo. Hnr. uff Königsfeldt n. 1. Aufl. i S 1635 M 137, iur. R. D. Mosbachio.
- Geo. Hnr. eq. Misn. dp. 16 gr. i S 1666 M 102.
- Ende von** Geo. Rud. eq. Misn. dp. 1. Aufl. i W 1675 M 21, 1. Aufl. i W 1675 M 160, promisit tantum.
- Godfr. uff Königsfeldt n. 1. Aufl. i S 1635 M 138, iur. R. D. Rivino 1645.
- Hnr. Albr. eq. Misn. n. 16 gr. i S 1665 M 298, iur. R. D. Schwenden-dörffer ao. 1672, 16 gr. i S 1672 M 161.
- Christoph. Hirschberg. n. 16 gr. i S 1658 P 56.
- Ioh. Ern. eq. Misn. dp. 16 gr. i S 1666 M 152, 1. Aufl. i S 1674 M 291.
- Ioh. Hnr. uff Cainbergk Varisc. n. 16 gr. i S 1649 M 64.
- Ioh. Hnr. Centurius auf Monzig, eq. Misn., n. 16 gr. i W 1653 M 103.
- Iust. Hnr. nob. Misn. n. 16 gr. i S 1661 M 246.
- Rud. in Ztschöplin, Bendorf et Sawseidlitz n. 1. Aufl. i S 1636 M 188.
- Wolf Car. eq. Misn. dp. i S 1685 M 160.
- Wolf Hnr. in Wolckenberg. n. 16 gr. i S 1636 M 208.
- Wolf Rud. eq. Misn. dp. i S 1685 M 161.
- Ender, -erus** Christ. Görlic. Lusat. dp. 16 gr. i W 1662 P 1.
- Godfr. Görlic. dp. 22 gr. i S 1675 P 19, 16 gr. i S 1675 P 74.
- Enderlein** Christ. Annaeberg. n. 16 gr. i S 1655 M 131, 16 gr. i W 1662 M 18.
- Endermann** Car. Görlic. n. 1 fl. i S 1652 P 58.
- Enders** Christoph. Adorf. dp. 16 gr. i W 1661 M 102.
- Ioh. Geo. Schwarzburg. Thuring. dp. et iur. gra. i S 1686 M 190.
- Enderus s. Ender.**
- Endler** Christ. Albrechtshayna Misn. prom. i S 1708 M 163.
- Endresius** Ioh. Sempronio Hung. 1. Aufl. i S 1678 P 57.
- Enel s. Emel.**
- Engau** Christoph. Polycarp. Mickrovargela Thuring. prom. 1. Aufl. i W 1700 M 124.
- Engel, -ll** Christ. Dorotheus Rochlic. prom. 1. Aufl. i S 1701 M 106.
- Christ. Franc. Lips. dp. 16 gr. i W 1691 M 8, prom. 1. Aufl. i S 1702 M 167, b. a. und m. 4. II. 1706.
- Christ. Theod. Chemnitio Misn. dp. 16 gr. i S 1690 M 25.

- Engel** Dav. Aschersleben. dp. 16 gr. i W 1656 S 41.
 — Dav. Chemnic. n. 16 gr. i S 1647 M 90, 16 gr. i S 1653 M 20.
 — Dav. Gabr. Chemnitio Misn. dp. 16 gr. i S 1690 M 31.
 — Godfr. Lips. dp. 16 gr. i W 1691 M 24.
 — Hartmann. Freiberg. Wetteran. 16 gr. i S 1649 B 15.
 — Ioh. Suevo-Colonien. m. 22 gr. i W 1667 S 4.
 — Ioh. Christ. Dresden. Misn. dp. 22 gr. i S 1659 M 209.
 — Ioh. Christoph. Garlebien. March. gra. i S 1647 S 44.
 — Ioh. Frdr. Chemnic. dp. 10 gr. i S 1689 M 62, 14 gr. i S 1689 M 178.
 — Ioh. Frdr. Lubena Lusat. 16 gr. i S 1676 P 57.
 — Ioh. Frdr. Olau. Sil. dp. i W 1685 P 10, olim dp., iur. 1 *af* i S 1686 P 73.
 — Ioh. Math. Chemnic. m. 16 gr. i W 1686 M 147.
 — Ioh. Tob. Freyburg. Misn. dp. et iur. 1 *af* 16 gr. i S 1694 M 162.
 — Maur. Chemnic. n. 16 gr. i W 1650 M 24, iur. R. D. Schwendendorffer 1656.
 — Maur. Geitha - Misn. dp. 16 gr. i S 1681 M 93, 1 *af* i W 1692 M 79.
 — Paul. Mathi. Gedanen. 1 *af* i S 1698 P 88.
 — Tob. Bela-Ungar. n. 16 gr. i W 1646 B 4.
 — Tob. Chemnic. n. 16 gr. i S 1647 M 292, iur. R. D. Ittig. 1652.
Engelbergk Ioh. Andr. Querfurt. Sax. 16 gr. i W 1675 S 76.
Engelbrecht Arn. Christoph. Helmstad. 1 *af* i W 1688 S 16.
 — Casp. Christ. Franckenhusan. n. 16 gr. i S 1658 M 51.
 — Dav. Hnr. Wimarua Megapol. 1 *af* i S 1693 S 63.
 — Iac. Sedinen. Pom. dp. et iur. gra. i W 1697 S 5.
 — Ignat. Crucisburgo Liv. Pol. 16 gr. i W 1692 P 25.
 — Ioach. Hnr. Bielfeldia Guestph. 1 *af* i S 1697 S 74.
 — Ioh. Iac. Augustan. dp. 22 gr. i S 1680 B 14, 16 gr. i S 1680 B 32.
 — Iul. Arn. 16 gr. i S 1658 M 19.
 — Lud. Christoph. Franckenhusan. n. 16 gr. i S 1658 M 295.
Engelbrecht Paul. Arnold. Lips. Misn. 16 gr. i W 1683 M 166.
Engelcke Hnr. Ascan. Rostoch. m. 1 *af* i S 1698 S 64, als mag. Lips. receptus 10. IX. 1698.
Engelcken s. Engelke.
Engelhard Sam. iun. Mariaeberg. dp. i W 1656 M 206.
Engelhardt Aug. Darmstad. 16 gr. i S 1655 B 5.
 — Ferd. Vratislav. Sil. dp. et iur. 1 *af* 22 gr. i S 1691 P 38.
 — Geo. Waldheim. n. 16 gr. i S 1642 M 18.
 — Hnr. Frdr. Helmstad. prom. 1 *af* i W 1702 S 18.
 — Ioh. Witteberg. 16 gr. i W 1651 S 30.
 — Ioh. Christoph. Mülhusin. n. 16 gr. i S 1655 M 144.
 — Ioh. Geo. Mülhusin. n. 16 gr. i S 1650 M 67.
Engelhart Hnr. Lobschütz. Siles. i S 1651 P 17.
 — Ioh. Math. Halberstad. Sax. i W 1674 S 14.
Engelhart ab Car. Ferd. eq. Siles. dp. 1 *af* i S 1671 P 20.
Engelhaupt Christ. Schmalcalden. (-kalden.) dp. 16 gr. i S 1665 B 18, 16 gr. i S 1665 B 4.
 — Ioh. Sebast. Smalcalden. (Schmalcaltia Franc.) dp. 16 gr. i W 1682 B 3, 12 gr. i W 1682 B 6.
Engelinus Gerhard. Huso - Holsat. dp. 16 gr. i S 1654 S 36, iur. 16 gr. i S 1678 P 47.
Engelke Frdr. Gottlob Gedan. 1 *af* i S 1678 P 47.
 — Mathi. Stargard. Pomer. 1 *af* i S 1653 S 2.
 — Mich. Elbinga Pruß. 1 *af* i W 1694 P 91.
 — Sam. Gottlieb al. Engelcken o. EngelkeIn Stargard. Pom. prom. 1 *af* i W 1702 S 26, b. a. S 1703.
Engelkingk Conr. Iul. Münden. Sax. 1 *af* i W 1675 S 80.
Engelkraut Christ. Plavia Varisc. dp. 16 gr. i S 1700 M 7.
Engell s. Engel.
Engellmann Ioh. Frdr. Bischoffs- werden. s. Engelmann.
Engelmann, -man Abr. Ulsdorff. n. 16 gr. i S 1635 M 128.
 — Aug. Frdr. Glauchen. Misn. dp. et prom. 1 *af* i S 1709 M 16.
Engelmann Christ. Marglißa Lusat. dp. et iur. 1 *af* 14 gr. i S 1686 P 23.
 — Christ. Berthold. Glaucha Misn. dp. 16 gr. i S 1693 M 15, prom. 1 *af* i S 1703 M 168.
 — Dan. Glauchen. n. 16 gr. i S 1655 M 110.
 — Dav. Zitta. Lusat. n. 16 gr. i S 1653 P 85.
 — Geo. Aurimontan. n. 16 gr. i S 1653 P 80.
 — Geo. Aurimontan. dp. et prom. 1 *af* 22 gr. i S 1700 P 25.
 — Geo. Chemnic. n. 16 gr. i S 1647 M 107.
 — Geo. Lauba - Lusat. dp. 22 gr. i S 1666 P 60, m. 22 gr. i W 1669 P 11.
 — Geo. Ern. Lipsien. n. 16 gr. i S 1649 M 8.
 — Godfr. Delitian. n. 16 gr. i S 1657 M 73, iur. R. D. Ittig 1660.
 — Hnr. Valentin. Grunden. n. pauper i S 1635 S 35.
 — Ioh. Chemnic. n. 16 gr. i S 1647 M 174.
 — Ioh. Oberwiera Misn. dp. 10 gr. i W 1656 M 122.
 — Ioh. Conr. Lindenharden. Franc. dp. 22 gr. i S 1695 B 2, dp. et iur. gra. i S 1695 B 7.
 — Ioh. al. Engellmann Frdr. Bischoffswerden. Misn. dp. 16 gr. i S 1671 M 154, 16 gr. i S 1671 M 286, b. a. 18. IV. 1673, m. 29. I. 1674.
 — Ioh. Mich. Bischdorf. i S 1693 M 239.
 — Ion. Lipsien. n. 16 gr. i S 1650 M 390.
 — Mich. Bernstad. Lusat. n. 12 gr. i W 1644 P 2, iur. R. D. Schwendendorffer ao. 1646.
 — Wolfg. Osterwicen. n. 16 gr. i S 1652 S 110, iur. R. M. Scherzero 1660.
 — Wolfg. Hnr. Pegav. n. 22 gr. i W 1655 M 28, 16 gr. i S 1671 M 259.
 — Wolfg. Hnr. Glaucha Misn. dp. 16 gr. i S 1693 M 109, prom. i S 1706 M 123, b. a. 10. XII. 1707, m. 9. II. 1708.
Engeloff Iust. Hnr. Franckhusan. Thur. dp. 16 gr. i S 1659 M.
Engelschall Car. Gotfr. Coldic. Misn. dp. 16 gr. i S 1686 M 14, 1 *af* i S 1693 M 156, b. a. 2. XII. 1693, m. 30. I. 1696.

- Engelschall** Christ. Oelsnitzen Vogtland. s. Ioh. Christ. Olsnicen.
 — Christoph. Hnr. Olsnic. n. 16 gr. i S 1653 M 389.
 — Coelestin. Olsna Sil. dp. et iur. 10 gr. i S 1698 P 20.
 — Frdr. Wilh. Saalfelda Thuring. dp. 22 gr. i S 1697 M 30, prom. i S 1706 M 83.
 — Hnr. Frdr. Saalfeld. dp. et prom. 1. aff. 8 gr. i S 1701 M 65.
 — Hnr. Ioh. Schleiz. Varisc. 16 gr. i W 1671 M 80.
 — Ioh. Casp. Olsnic. n. 16 gr. i S 1653 M 390.
 — Ioh. Christ. (Christ.) Olsnicen. 1. aff. i S 1696 M 263, m.?, b. theol. 5. IV. 1701, ecclesiae Iohann Georgiopolitan. pastor lic. theol. 14. IV. 1701.
 — Ioh. Geo. Adorf. n. 12 gr. i S 1649 M 246.
 — Ioh. Geo. Aulicen. Misn. dp. 16 gr. i S 1682 M 101, 16 gr. i S 1689 M 184.
 — Ioh. Geo. Oelsnic. Varisc. dp. et prom. 18 gr. i S 1709 M 59.
 — Ioh. Geo. Schlaic. n. 14 gr. i S 1635 M 156, iur.
 — Ioh. Godfr. Olsnitio-Varisc. dp. 16 gr. i S 1674 M 159, olim dp., iur. 20 gr. i S 1686 M 265.
 — Ioh. Günth. Schlaiza Varisc. 1. aff. i S 1689 M 193.
 — Ioh. Wolfg. Oelsnic. Varisc. n. 16 gr. i W 1647 B 15.
 — Ioh. Wolfg. Schlaiz. Varisc. Ienae dp., 16 gr. i S 1666 M 9.
 — Ioseph. Adam. Olsnic. Varisc. n. 14 gr. i S 1648 M 180.
Engelschalls Anton. Smöllen. n. 16 gr. i S 1647 M 4.
Engenhagen Ioh. Hnr. Lubec. prom. 1. aff. i S 1709 S 48.
Engewald, -walt Ioh. Hnr. Elterlino (Elterlino-) Misn. dp. 22 gr. i S 1678 M 73, 16 gr. i S 1678 M 190.
Engo Christoph. Denstad. Thuring. n. 16 gr. i S 1653 M 94.
Engler Adam. Lipsien. n. 8 gr. i S 1642 M 23.
 — Ioh. Godfr. Zittau. Lusat. dp. et prom. 18 gr. i S 1708 P 55.
 — Ioh. Iac. Freibergen. (Freybergen.) dp. 18 gr. i S 1708 M 48, prom. 1. aff. i W 1708 M 59.
Engler Sam. Mariaeberg. n. 16 gr. i S 1652 M 34.
Englerdt Nic. Romhild. 9 gr. i S 1635 B 27.
Englert, -tus Ant. Svinfurto Franc. 1. aff. i S 1693 B 15.
 — Ioh. Svinfurt. prom. i S 1707 B 16, b. a. 1. VI. 1709, m. 6. XII. 1709.
 — Ioh. Beniam. Perizen. Misn. n. 16 gr. i S 1653 M 377.
 — Ioh. Mathi. Svinfurt. m. 16 gr. i S 1683 B 13.
Enjedinus Mart. Corona-Transilvan. dp. iur. 32 gr. i W 1662 S 5.
Enlich s. Ehnlich.
Ennicelius Zachar. Egran. n. pauper i W 1637 P 69.
Ennlichius s. Ehnlich.
Ennoris Herm. Heide Frisius s. Heide.
Epplin Ioh. Hnr. Nordlingen. 20 gr. i W 1677 B 10.
Epstein, Eppstein Nic. Dantisc. 16 gr. i W 1656 P 8, iur. 11. Novembris, b. a. und m. 19. II. 1657.
Erasmii Burch. Henn. Soltquel. Palaeo March. dp. 10 gr. i S 1687 S 5, 8 gr. i S 1687 S 41.
 — Christoph. Ant. Lubec. dp. i S 1702 S 9, prom. 1. aff. i S 1702 M 184.
 — Ioh. Christ. Lubec. prom. i S 1706 S 41.
Erasmus Ioh. Mart. Francofurt. ad Moenum n. 1. aff. i S 1636 B 32.
 — Lud. Casp. Neoburg. 1. aff. i S 1636 B 15.
Erb Ioh. Geo. Lichtenberg. Varisc. dp. 22 gr. i W 1671 M 10, 16 gr. i W 1671 M 73.
Erbbrockhausen Ioh. Wilh. Rintelen. 1. aff. i S 1693 S 105.
Erbe Geo. Islebien. n. 16 gr. i S 1645 S 46.
 — Ioh. Val. Schmalkalden. dp. et iur. gra. i S 1690 B 10.
 — Tob. Lauben. dp. et. prom. i S 1706 P 47.
Erbenius Lubert. Darmstad. Heß. dns. Dr., Regis Poloniae Archiater, gra. i W 1655 B 10.
Erbius Ioh. Phil. Curia Franc. dp. i W 1684 B 2, i W 1684 B 6.
Erbstein Ioh. Geo. Salza Thur. dp. et prom. i W 1704 M 32.
Ereck, -ius Ioh. Geo. Meininga Henneberg. 16 gr. i S 1691 B 27.
Ereck Ioh. Mart. Meinungen. i W 1685 B 11.
Erecke Ioh. Mart. Halen. dp. 16 gr. i S 1675 S 32.
Ereckius s. Ereck.
Erdmann, -man, -mannus, Erdtman, -mann (vgl. Erdtmann) Christ. Hallen. n. 13 gr. i W 1634 S 6.
 — Dan. Sorbicen. Misn. dp. 16 gr. i S 1696 M 37, 16 gr. i W 1696 M 30.
 — Frdr. Strelen. Misn. n. 16 gr. i S 1661 M 87.
 — Geo. Wurcen. n. 16 gr. i S 1652 M 173, iur. R. D. Geiero 1659.
 — Geo. Christoph. Cameren. Magdeburg. prom. 1. aff. i W 1700 S 48.
 — Godfr. Lipsen. n. 16 gr. i S 1658 M 154, iur. R. L. Scherzero 1665, 16 gr. i W 1664 M 41, b. a. 14. XII. 1672, m. 30. I. 1673.
 — Hnr. Hallen. 1. aff. i W 1644 S 9.
 — Ioach. Zörbig. Sax. i W 1698 S 18.
 — Ioh. Christlieb. Greima (Greimen.) Misn. dp. 16 gr. i S 1698 M 45, prom. i W 1704 M 66.
 — Ioh. Christoph. Wurzena Misn. dp. 16 gr. i S 1693 M 68, prom. 1. aff. i W 1701 M 61, b. a. 3. XII. 1702, m. 14. II. 1705.
 — Ioh. Dav. Mülberg. Mis. dp. gra. i S 1687 M 48, gra. i S 1687 M 134.
 — Ioh. Geo. Wurzen. dp. 16 gr. i S 1680 M 61, 16 gr. i S 1688 M 239.
 — Kilian. Wurtzen. n. 16 gr. i S 1642 M 60.
 — Sam. Delitio-Misn. dp. 16 gr. i S 1669 M 49, 1. aff. i W 1680 M 37.
 — Sam. Mühlberg. Misn. n. 16 gr. i S 1661 M 286, 16 gr. i S 1665 M 11.
 — Sam. Scaßen. n. 16 gr. i S 1658 M 322.
Erdmannsdorff de (ab) Ern. Frdr. eq. Misn. prom. i W 1701 M 48.
 — Hans Frdr. eq. Misn. dp. et prom. 1. aff. i S 1709 M 39.
 — Wolf Dietr. nob. Misn. dp. 22 gr. i S 1662 M 52.
Erdtmann, Erdmannus (vgl. Erdtmann) Ioh. Hnr. Regiomontan. Boruß. 16 gr. i S 1653 P 25.
 — Pe. Rugien. Pom. 16 gr. i W 1654 S 25.
Erffa von Frdr. Maur. eq. Franc. dp. et iur. 2. aff. 22 gr. i S 1698 B 4.
 — Ioh. Christoph. eq. Misn. dp. 1. aff. i S 1678 M 58, 1. aff. i W 1690 M 52.

- Erfurt**, -dt, Erfurt, -th (vgl. Erfurt u. Erfurth) Andr. Ronneburg. n. 12 *gr.* i S 1647 M 10.
 — Christoph. Ronneburg. Misn. dp. 16 *gr.* i S 1682 M 26, 16 *gr.* i S 1690 M 202.
 — Godfr. Dresden. n. 16 *gr.* i S 1670 M 197.
 — Ioh. Ronneburg. n. 16 *gr.* i W 1650 M 35.
 — Ioh. Tob. Greusena Thur. b. a. 12. IV. 1656 s. Trefurth.
 — Valent. Heckstad. n. 16 *gr.* i S 1648 S 35.
 — Valent. Hetstadien. 1 *apf.* i S 1651 S 9.
Erfurt, -ffurd, -ffurt, -ffurth, -furth (vgl. Erfurt und Erfurth) Geo. Christoph. Weissenfels. dp. 22 *gr.* i S 1681 M 40, 16 *gr.* i S 1690 M 220, b. a. 29. XI. 1692, m. 25. II. 1694.
 — Ioh. Godfr. Leucopetren. dp. et iur. 10 *gr.* i S 1698 M 139.
 — Sigr. Weissenfels. n. 16 *gr.* i S 1647 M 279.
 — Sigm. Weissenfelden. n. 16 *gr.* i S 1661 M 292.
 — Sim. Christoph. Weissenfels. n. 16 *gr.* i S 1647 M 280, iur. R. M. Preibisio 1659, b. a. 17. IV. 1660, m. 29. I. 1663.
 — Sim. Frdr. Weissenfels. dp. 16 *gr.* i S 1686 M 165.
 — Valer. Weissenfelden. n. 16 *gr.* i S 1661 M 305, 16 *gr.* i S 1671 M 246, b. a. und m. 30. I. 1673.
Erfurth (vgl. Erfurt und Erfurt) Iac. Frdr. Isleben. n. 16 *gr.* i S 1652 S 54.
 — Ioh. Christoph. Barbien. dp. 16 *gr.* i S 1666 S 75.
 — Ioh. Geo. Osterfelden. dp. et prom. 2 *apf.* i S 1703 M 139.
Erhard, -dus (vgl. Erhardt) Andr. Röpneckio dp. 16 *gr.* i S 1664 S 32.
 — Balth. Hamburg. prom. 1 *apf.* 12 *gr.* i W 1701 S 10.
 — Christ. Memmingen. 1 *apf.* i S 1694 B 17.
 — Christoph. Geran. n. 12 *gr.* i S 1650 M 79, iur. R. D. Michaelis 1655, 16 *gr.* i S 1655 M 67.
 — Christoph. Laucha Thuring. n. 13 *gr.* i W 1634 M 24.
 — Ioh. Bebra-Thuring. n. 12 *gr.* i W 1644 M 1.
Erhard Ioh. al. Ehrhart Regiopont. Lus. dp. et prom. 1 *apf.* 22 *gr.* i S 1700 P 41, b. a. und m. 8. II. 1703.
 — Ioh. Adam. Weissenfels. 16 *gr.* i S 1688 M 213.
 — Nic. Langenbacen. n. 8 *gr.* i W 1637 M 136.
 — Wolfg. Mönchberga-Franc. 1 *fl.* 3 *gr.* i S 1638 B 18.
Erhardi Ioh. Wolfg. Culmbac. 18 *gr.* i S 1669 B 16.
 — Iustin. Gotha-Thuring. 16 *gr.* i W 1668 M 34.
Erhardt, -dus, Erhardt (vgl. Erhardt) Frdr. Lips. dp. 16 *gr.* i S 1683 M 55.
 — Gotfr. Borna Misn. dp. 16 *gr.* i W 1688 M 39, 16 *gr.* i W 1690 M 40.
 — Iac. Tromsdorf. Thür. dp. et iur. gra. i W 1694 M 104.
 — Ioh. Casp. Lips. dp. 16 *gr.* i S 1683 M 97.
 — Ioh. Casp. Smalcalden. n. 16 *gr.* i S 1653 B 18, iur. R. D. Kronmayero.
 — Ioh. Melch. Einbec. Sax. dp. et iur. 1 *apf.* 4 *gr.* i S 1694 S 36.
 — Ioh. Reinhard. Smalcalden. n. 16 *gr.* i S 1653 B 19.
 — Leonhard. Smalcalden. Franc. dp. et iur. i S 1685 B 14.
 — Mart. Tripticen. Varisc. n. 9 *gr.* i S 1652 M 277.
 — Tob. Lipsien. n. 12 *gr.* i W 1653 M 187.
Erhorn Iac. Staden. dp. et iur. 1 *apf.* 22 *gr.* i S 1695 S 18.
Erich Ioh. Wurcen. i ? b. a. 20. XI. 1647, m. 26. I. 1648.
 — Ioh. Pe. Isnac. 16 *gr.* i W 1658 M 4.
Eringhoff Hnr. Susato-Westphal. dp. iur. 19 *gr.* i S 1660 S 73, dt. pro iuramento. 16 *gr.*
Eriz Maur. Tonderen. Holsat. dp. 22 *gr.* i S 1659 S 85.
Erke Ioh. Christoph. Northusan. 12 *gr.* i S 1673 M 147.
Erlemann, -man (vgl. Erlmann) Aug. Freiberg. n. 16 *gr.* i W 1650 M 103.
 — Ioh. Freiberg. n. 16 *gr.* i W 1650 M 95.
 — Ioh. Gottlob al. Erlmann Freiberg. dp. 12 *gr.* i S 1689 M 75, 16 *gr.* i W 1689 M 36.
 — Math. Gräslicen. Varisc. n. 16 *gr.* i W 1646 M 11.
Erlemannus s. Erlmann.
Erlenberg Ioh. Christoph. Hallen. dp. 16 *gr.* i W 1694 S 8.
Erlencamp von baro Ern. 2 *apf.* i W 1696 S 19.
Erler, -erus Christoph. Rasburgogizen. dp. 16 *gr.* i S 1672 M 31, 16 *gr.* i S 1674 M 238, b. a. und m. 29. I. 1680.
 — Iac. Altenburg. n. 7 *gr.* i S 1635 M 101, iur. R. D. Michaelis ao. 1637.
 — Ioh. Leipsdorf. Misn. dp. 16 *gr.* i W 1675 M 47.
 — Ioh. Roswin. Misn. dp. 16 *gr.* i S 1677 M 162, 16 *gr.* i S 1679 M 291, b. a. 28. IV. 1685, m. 28. I. 1686.
 — Ioh. Ern. Leucopetraeus dp. i S 1705 M 42.
 — Urb. Roswin. Misn. dp. 16 *gr.* i W 1680 M 12, 16 *gr.* i W 1680 M 39.
Erlmann, Erlman, Erlman, -mannus (vgl. Erlemann) Andr. Zwikav. Misn. dp. et prom. 18 *gr.* i S 1708 M 65, b. a. 12. XII. 1711, m. 13. II. 1716.
 — Ioh. Godfr. Knauthayn. Misn. dp. 18 *gr.* i S 1708 M 50, b. a. 27. XI. 1716, m. im Febr. 1720.
 — Ioh. Gottlieb Knauthayn. Misn. dp. 18 *gr.* i S 1708 M 45, b. a. 27. XI. 1716, m. im Febr. 1720.
 — Ioh. Iac. al. Erlemannus Dresden. dp. 22 *gr.* i S 1683 M 134, 16 *gr.* i S 1683 M 275, b. a. 28. IV. 1685, m. 28. I. 1686.
Erlwein Car. Wolfg. Veslavien. Austr. dp. 22 *gr.* i W 1686 B 2, 16 *gr.* i S 1688 B 10.
Ermel, -elius Aug. Christ. Grimmen. dp. i S 1707 M 4.
 — Christ. Cottbus. Lusat. 16 *gr.* i S 1669 P 75.
 — Christoph. Cottbus. Lusat. 16 *gr.* i S 1677 P 5.
 — Eduard. Cottbus. Lusat. dp. 16 *gr.* i W 1675 P 18.
 — Geo. Calov. Lusat. dp. 16 *gr.* i S 1675 P 17, i W 1681 P 11.
 — Geo. Reichard. Gudenstein. Misn. 16 *gr.* i S 1680 M 147.
 — Ioh. Frdr. Grimmen. dp. i S 1707 M 30.
 — Paul. Calov. Lus. dp. i S 1702 P 70, prom. 1 *apf.* i S 1702 P 156.
 — Rnd. Erdman. Kala Lus. dp. 16 *gr.* i S 1679 P 65.
 — Valent. Calau. Sax. dp. 16 *gr.* i S 1659 S 22.

- Ermert** Christ. Ern. Bornen. dp. 16 gr. i S 1671 M 59.
— Christoph. Ern. Bornen. dp. 16 gr. i S 1671 M 60.
- Ermler** Nic. Hnr. Stendal. March. gra. i W 1639 S 1.
- Erndelius** s. Erndt.
- Erndt** Christ. Dresden. n. 16 gr. i S 1650 M 372, iur. R. D. Kromayer.
— Christ. Hnr. al. Erndelius Dresden. Misn. dp. 22 gr. i S 1693 M 23, 1. aff. i W 1695 M 42, b. a. und m. 23. I. 1700, sucht als b. med. am 21. III. 1700 die Erlaubnis zur Promotion als dr. med. nach.
— Hnr. Dresden. n. 16 gr. i S 1650 M 373, iur. R. D. Kromayer.
- Erndter** Ioh. Balth. Schmalkalden. n. 16 gr. i S 1655 B 29.
- Ernesti**, -stus, Ernst (vgl. Ernst)
Christoph. al. Ernst o. Ernestus Hnr. Altenburg. dp. 16 gr. i S 1698 M 15, b. a. ? m. 13. II. 1716.
— Christoph. Theod. Königfelden. Misn. dp. 16 gr. i S 1671 M 21, 16 gr. i S 1678 M 133, b. a. und m. 28. I. 1686.
— Dan. Gottlieb. Altenburg. dp. 16 gr. i W 1688 M 30, prom. 1. aff. i W 1701 M 45.
— Iac. Dan. al. Ernst o. Ernestus Rochlic. n. 16 gr. i W 1650 M 38, iur. R. M. Preibisio 1659, b. a. 20. IV. 1661, m. 30. I. 1662.
— Ioh. Coburg. Franc. dp. 16 gr. i S 1696 B 2, prom. 1. aff. i S 1702 B 43, b. a. 1. XII. 1703, m. 31. I. 1704.
— Ioh. Bartram. Haffnio Dan. 16 gr. i S 1684 S 60.
— Ioh. Bened. Lips. dp. gra. i W 1695 M 6.
— Ioh. Christoph. Rochlic. n. 16 gr. i S 1649 M 103.
— Ioh. Christoph. Megaricen. prom. 1. aff. i S 1700 M 175.
— Ioh. Ehrenfried Rochlic. dp. gra. i S 1691 M 82, 16 gr. i W 1695 M 74.
— Ioh. Ephr. Bojanovien. Pol. dp. 22 gr. i S 1688 P 50, 16 gr. i S 1688 P 114, b. a. 17. IV. 1696, m. 26. I. 1702.
— Ioh. Gotfr. Mariaeburgo Bor. dp. i S 1705 P 4.
— Ioh. Hnr. Königfelden. (Rochlizen.) n. 16 gr. i S 1661 M 218, 16 gr. i W 1670 M 44, b. a. 20. IV. 1672, m. 29. I. 1674.
- Ernesti** Ioh. Mich. Neila-Thuring. 16 gr. i W 1667 M 78.
— Ioh. Rud. Coburgo Franc. dp. 16 gr. i S 1697 B 4, prom. i S 1704 B 24.
- Ernestus** s. Ernesti und Ernst.
- Ernst**, Ernestus, Ernstius (vgl. Ernesti) Andr. Northusan. 16 gr. i S 1674 M 4.
— Andr. Northusan. i S 1685 M 199.
— Augustin. Kribizen. Altenburg. dp. 16 gr. i S 1677 M 200, 18 gr. i W 1687 M 53, b. a. 27. XI. 1688, m. 29. I. 1691.
— Casp. Hnr. Northusan. n. 16 gr. i S 1645 M 46.
— Christ. Frdr. Wildsburg. Franc. 16 gr. i S 1675 B 20.
— Dietr. Göttingen. 16 gr. i S 1653 S 44.
— Ern. Weissenburg. Noric. dp. 6 gr. i S 1675 B 5, 9 gr. i S 1675 B 23.
— Frdr. Strunzen. dp. 16 gr. i S 1682 M 41.
— Gotfr. Goldberga Sil. dp. 22 gr. i S 1688 P 31, 16 gr. i S 1688 P 95.
— Ioh. Car. Misenen. dp. 22 gr. i S 1700 M 40.
— Ioh. Christoph. Northusan. Thuring. n. 16 gr. i S 1656 M 245.
— Ioh. Christoph. Northusan. 16 gr. i S 1676 M 112.
— Ioh. Geo. Wratislav. dp. 22 gr. i S 1679 P 45, 16 gr. i S 1679 P 105.
— Ioh. Hnr. Northusan. n. 16 gr. i S 1665 M 214.
— Lud. Aug. Northusan. n. 16 gr. i S 1656 M 252.
— O. Hnr. Gottinga dp. 22 gr. i S 1664 S 4.
- Ernsting** Ioh. Rad. Harburg. prom. 1. aff. i W 1700 S 75.
- Ernstius** s. Ernst.
- Erschell**, -elius Ierem. Halen. n. 16 gr. i W 1653 S 52, 16 gr. i W 1662 S 24.
— Ioh. Dan. Misnen. n. 16 gr. i S 1650 M 315.
- Erstenberger** s. Eisenberger.
- Ertelius** Ioh. Prosdorf. Transsylvan. dp. 22 gr. i W 1675 B 6.
- Ertingshausen** Godfr. Mülhusin. n. 16 gr. i W 1650 M 114.
— Ioh. Hnr. Mülhusin. n. 16 gr. i S 1648 M 162.
- Ertmannus** s. Erdtmann.
- Erwaßer** Mich. Martisburg. n. 8 gr. i S 1652 M 56, iur. R. D. Geiero 1660.
- Erxleben** Mathi. Fehrbellin. 16 gr. i S 1678 S 80.
- Esbergius** Andr. Laurentii Nericien. Suecus 16 gr. i W 1648 S 2.
- Eschbach**, Aeschbach (vgl. Aschbach) Marc. Godfr. Roßavicen. Misn. dp. et iur. 1. aff. 22 gr. i S 1698 M 154.
— Marc. Gottlob Roßau. Misn. dp. et prom. 1. aff. 18 gr. i W 1701 M 32.
- Esche** Mich. Aegidian. Misn. dp. 22 gr. i S 1687 M 78, 16 gr. i S 1687 M 164.
- Eschel**, Aeschel (vgl. das.) Theod. Rochsburg. n. 16 gr. i W 1650 M 10.
- Eschenbach** Andr. Libenwerden. n. 16 gr. i S 1653 S 122.
— Christ. Bürgelen. Thuring. dp. 16 gr. i S 1654 M 17.
— Christoph. Libenwerda-Saxo n. 16 gr. i S 1653 S 121.
— Ioh. Haubold. Lummitsch. Misn. dp. et iur. gra. i W 1693 M 31.
- Eschenwecker** Wolfg. Laufa-Noric. 24 gr. i S 1655 B 27.
- Escher** Hnr. Lübec. 16 gr. i S 1658 S 18.
— Salom. Cygnaeus. dp. 16 gr. i S 1680 M 105.
- Eschert** Christoph. Bregen Siles. dp. iur. 32 gr. i W 1656 P 65.
— Ioh. Zwickau. Misn. 16 gr. i W 1691 M 132.
- Eschfeld** Ioh. Balth. Misenen. dp. et iur. 1. aff. 8 gr. i S 1690 M 146.
- Eschilsohn** Ioh. Sigism. Sora Lus. dp. et iur. gra. i S 1695 P 24.
- Eschke** Andr. Lipsien. n. 12 gr. i S 1649 M 136, iur. R. M. Preibisio.
— Geo. Leisnic. n. 16 gr. i S 1655 M 246.
— Ioh. Leisnic. n. 16 gr. i S 1655 M 442.
- Eschlerus** Christoph. Osterfeld. Misn. dp. 16 gr. i W 1677 M 8.
- Eschner** Christ. Gotfr. Schmeideberg. Sil. dp. et prom. i W 1703 P 9.
- Eschrig** Ioh. Christoph. Brega Sil. i S 1688 P 110.
- Esebeck** (von) de Hartw. Iord. eq. Sax. 1. aff. i S 1675 S 79.
— Ioach. Frdr. eq. Sax. 1. aff. i W 1676 S 23.
- Eserus** (-ßer) Albin. Johann-Georgio-stad (-Misn.) dp. 22 gr. i S 1669 M 38, 12 gr. i S 1669 M 199.

- Esings** Christ. Lübeck. 16 gr. i W 1662 S 15.
- Eskuch** Laur. Connarien. 16 gr. i S 1678 S 75.
- Eslerus** s. Eßler.
- Eßel** Ioh. Aubstad. dp. et prom. gra. i S 1700 B 10.
- Eßer** s. Eserus.
- Eßig** Ioh. Hnr. Disa-Lus. dp. et iur. 1 aff. 14 gr. i S 1691 P 63.
- Eßler** Ioh. Christ. al. Eslerus Lips. dp. i W 1703 M 30, prom. i S 1705 M 185, b. a. und m. 9. II. 1708.
- Sam. Freiberg. Misn. dp. 16 gr. i S 1669 M 57.
- Esten** von Augustin. Hnr. Hamburg. 1 aff. i S 1682 S 28.
- Estius** Ioh. Hnr. Görlic. 12 gr. i W 1645 P 30.
- Eswagen** Christoph. Torun. prom. i S 1704 P 33.
- Etelius** Ioh. Frdr. Posanien. Pannon. dp. 16 gr. i S 1671 P 48.
- Etmüller** s. Etmüller.
- Etner** s. Ettnerus.
- Ettling** von Bogislaus Wilh. eq. Pom. 2 aff. i S 1682 S 29.
- Ettmüller**, **Etmüller** Gotfr. Lips. dp. 22 gr. i W 1686 M 36.
- Ioh. Iac. Lipsen. dp. 16 gr. i S 1663 M 134, 1 aff. i S 1675 M 249.
- Mich. Lipsien. n. 1 ff. i S 1650 M 298, iur. die 28. Jan. 1662 R. C. F. Franckenstein P. P., b. a. 14. VII. 1660, m. 30. I. 1662, danach lic. und dr. med.
- Mich. Ern. Lips. dp. 22 gr. i S 1679 M 201, i W 1691 M 150, b. a. 12. IV. 1693, m. 25. II. 1694, sucht am 20. IV. 1697 als b. med. die licentia nach, in medicina zu doctorieren.
- Ettnerus**, **Etner** Ioh. Christ. Glogau. dp. et iur. 2 aff. 6 gr. i W 1694 P 38.
- Ioh. Christoph. Glogau. dp. et iur. 2 aff. 6 gr. i W 1694 P 39.
- Ioh. Christoph. Grossgloviem. Siles. 16 gr. i S 1670 P 31.
- Etzdorff**, **Atzdorff** von Geo. Bern. nob. n. 16 gr. i S 1657 M 71.
- Etzler**, -erus, **Ezlerus** Christ. Schmiedeberg. Siles. 16 gr. i S 1657 P 3.
- Geo. Ioach. Vratislaven. dp. 22 gr. i W 1661 P 16.
- Etzler** Ioh. Schwidniz. dp. et iur. 9 gr. i S 1660 P 10, pro iuramento dt. 9 gr.
- Ioh. Gottlieb. Ezlerus Vratislav. Sil. dp. 22 gr. i S 1681 P 19, 16 gr. i S 1681 P 48, b. a. 22. IV. 1682, m. 31. I. 1684.
- Eube** Ioh. Gotfr. al. Eybius Ehrenfridersdorf. dp. 16 gr. i S 1691 M 92, prom. i W 1703 M 141, b. a. 23. XI. 1709, m. 6. XII. 1709.
- Eubeling** Dietr. Christoph. Colleda Thur. dp. et prom. i W 1705 M 42.
- Eubener** Ioh. Casp. Görlic. n. 16 gr. i S 1649 P 36.
- Euchler**, -gler Ioh. Ronneburg. n. 13 gr. 6 ff. i S 1640 M 83, iur. R. D. Q. Schachero 1646, b. a. 8 IV. 1648.
- Euckel** von Petr. Cliven. 1 aff. i S 1676 S 67.
- Eugler** s. Euchler.
- Eulemann** Ioh. Balth. Lipsen. n. 18 gr. i S 1664 M 142.
- Eulemar** Christ. Mülhusin. n. 16 gr. i S 1648 M 256.
- Eulenan** Ioh. Theod. Werda-Varisc. n. 12 gr. i W 1649 M 35, iur. R. D. Kronmayero.
- Eulenaw** Ioh. Christ. Dresden. n. 16 gr. i S 1641 M 196.
- Valent. Christoph. Dresden. n. 16 gr. i S 1641 M 162.
- Eulenberg**, **Eylenberg** Ioh. Car. Naumburg. (Numburg.) dp. 22 gr. i S 1681 M 83, 16 gr. i W 1682 M 40.
- Ioh. Casp. Naumburg. dp. 16 gr. i W 1677 M 22, 16 gr. i S 1680 M 171.
- Ioh. Geo. Numburg. prom. i S 1707 M 184.
- Eulenburg**, **Eylenburg** zu liber baro Wilh. Alb. Pruss. 46 gr. i W 1668 P 9.
- Eulenhaupt** Hnr. Günth. Langensalz. 22 gr. i W 1670 M 58.
- Eulenstein** Ioh. Erhard. Wimarien. 16 gr. i S 1683 M 261.
- Eurelius** Andr. Dalia Wermeland. Succ. 22 gr. i W 1686 S 33, b. a. 16. IV. 1687.
- Gunno Dalia Wermeland. Succ. 22 gr. i W 1686 S 60, b. a. und m. 27. I. 1687.
- Eustachius** Christ. Strausberga March. 16 gr. i S 1683 S 37.
- Everdt** Sebast. Halberstad. prom. 1 aff. i S 1701 S 69.
- Eversen** Ioach. Mismar. 1 aff. i S 1696 S 71.
- Ewald**, -dus Beniam. Gedanen. 1 aff. i W 1694 P 64.
- Iac. Wolin. Pom. dp. et iur. 1 aff. 22 gr. i S 1695 S 19.
- Ioh. Tunderen. Holsat. dp. et iur. 32 gr. i W 1656 S 82.
- Ex** s. **Exs**.
- Exner**, -nerus Casp. Cryphorin. Lusat. 16 gr. i S 1647 P 6.
- Christ. Friedberg. Siles. dp. 22 gr. i S 1668 P 8, 16 gr. i W 1668 P 1.
- Gotfr. Lignic. Sil. dp. 22 gr. i S 1688 P 32, 16 gr. i S 1688 P 96.
- Exs**, **Ex**, **Exß** Frdr. Christoph. Lucca Lus. dp. 16 gr. i S 1679 P 19.
- Ioh. Frdr. Lucca Lus. dp. 16 gr. i S 1691 P 17, 16 gr. i S 1693 P 87.
- Ioh. Hnr. Lucca Lus. 1 aff. i S 1693 P 91.
- Valent. Lucca-Lusat. dp. 16 gr. i S 1675 P 48, 16 gr. i S 1678 P 76.
- Ey** Ioh. Tob. Clausenthal. 16 gr. i S 1681 M 190.
- Eybe** Nic. Bernhard. Hamburg prom. i W 1707 S 25.
- Eybig**, -gius Christ. Halen. Sax. 16 gr. i S 1673 S 53, b. a. 22. XI. 1673.
- Eybisch** Ioh. Geo. Dhalen. Misn. dp. 16 gr. i W 1672. M 58.
- Eybius** s. Eube.
- Eyffart** Andr. Misn. dp. 18 gr. i S 1667 M 122.
- Eylenberg** s. Eulenberg.
- Eylenburg** zu s. Eulenburg zu liber baro.
- Eynick**, **Eymick** Ioh. Hnr. Altenburg. n. 16 gr. i S 1652 M 367.
- Eysel**, **Eisel**, -selius, -sell, **Eyßel** Andr. Erfur. 16 gr. i S 1640 M 234, b. a. 10. IV. 1652, m. 27. I. 1653, — Andr. Erfurt. dr. 1 aff. 8 gr. i S 1696 M 222.
- Claud. Andr. Erfurd. Thur. dp. i S 1702 M 16, prom. 1 aff. i S 1702 M 157.
- Eysenkraut** s. Eisenkraut.
- Eysoldt** Ioh. Geo. Dresden. n. 12 gr. i S 1651 M 210.
- Eyßel** s. Eysel.

- Eyßfeld** Godfr. Ascania-Sax. dp. 22 gr. i S 1674 S 14, 16 gr. i S 1674 S 60.
- Eyßleben** Ioh. Delemhen. Lus. n. 16 gr. i S 1656 P 47.
- Ezechiel** Christ. Brega Sil. dp. et prom. 1. *apf* 4 gr. i S 1700 P 13.
Ezlerus s. Etzler.

F vgl. V.

- Fabarius** Frdr. Iac. Ienen. 14 gr. i S 1682 M 228.
- Faber** Adam. Geo. Dresden. n. 21 gr. i S 1635 M 149.
- Christ. Dresden. n. 16 gr. i S 1647 M 47.
- Christmund. Sigism. Chemnic. n. 16 gr. i S 1645 M 68, iur. R. D. Ittig 1652.
- Christoph. Dresden. n. i S 1648 M 148.
- Christoph. Frdr. Hohenbucka Lus. dp. et prom. 1. *apf* 18 gr. i S 1703 P 27.
- Dan. Dresden. 16 gr. i S 1647 M 88.
- Dav. Altenburg. n. 16 gr. i W 1650 M 171.
- Godfr. Cizen. n. 10 gr. i S 1655 M 218, 16 gr. i S 1668 M 109.
- Gottlieb Chemnic. n. 16 gr. i S 1652 M 297, iur. R. L. Slutero 1657.
- Gottlieb Chemnic. Misn. dp. et iur. 1. *apf* 20 gr. i S 1693 M 126.
- Ioh. Adam. Weida Palatin. prom. i S 1704 B 15.
- Ioh. Erasm. Beyersdorf. Franc. dp. 22 gr. i S 1677 B 42, 16 gr. i S 1677 B 8.
- Ioh. Geo. Ronneburg. n. 16 gr. i W 1650 M 33, iur. R. D. Schvenden-dörffer 1656.
- Ioh. Laur. Crossnen. 16 gr. i S 1658 P 10.
- Ludolph. Seesa-Brunswic. 16 gr. i W 1672 S 39.
- Mart. Iaurinen. Hungar. dp. gra. i W 1672 P 20, gra. i W 1672 P 57.
- Melch. Hoyerswerda Lusat. dp. et iur. 1. *apf* 14 gr. i W 1694 P 54.
- Sam. Penicen. dp. 16 gr. i S 1659 M 36.
- Tob. Altenburg. n. 16 gr. i W 1650 M 172.
- Victorin. Altenburg. dp. 22 gr. i W 1675 M 25.
- Zachar. Magdeburg. n. 16 gr. i S 1638 S 14.
- Faber** Zachaens Chemnic. n. 16 gr. i S 1652 M 298.
- Fabian** Godfr. Vratislav. Sil. dp. gra. i S 1693 P 5, i S 1693 P 81.
- Math. Tusten. Bohem. n. 16 gr. i S 1648 P 42.
- Paul. Metritio Pol. dp. et prom. i S 1705 P 49.
- Wolfg. Math. Curien. n. 16 gr. i W 1649 B 4, iur. R. D. Ittig 1652.
- Fabiger** Ioh. Witteberg. 12 gr. i S 1647 S 41.
- Fabri** Dan. Gryphenberg. Siles. n. 16 gr. i S 1664 P 56, 16 gr. i S 1664 P 91.
- Mart. Libeten. Hung. dp. 16 gr. i S 1681 B 5, 16 gr. i S 1681 B 19.
- Fabricius**, -itius (vgl. Fabritius)
- Ant. Christ. Delmenhorst. Fris. 16 gr. i S 1660 S 2.
- Ant. Günth. Oldenburg. Fris. dp. gra. i S 1674 S 1, 16 gr. i W 1675 S 52.
- Bartholom. Schaesburg. Transylvan. dp. i W 1681 P 1, i W 1681 P 6.
- Bened. Gabr. Clödwiz. Misn. dp. et iur. 1. *apf* 22 gr. i S 1698 M 91.
- Casp. Appenrada Holsat. 16 gr. i S 1678 S 32.
- Christ. Zedenicen. March. 16 gr. i S 1676 S 30.
- Elias Falcobergen. Siles. n. 16 gr. i S 1652 P 96.
- Frdr. Christoph. Pösenec. Misn. dp. 16 gr. i S 1686 M 48.
- Geo. Cybinien. Transylvan. n. 16 gr. i S 1657 P 20.
- Geo. Schlesvico Hols. prom. i S 1705 S 54.
- Godfr. Adolph. Farsleben. Magdeburg. prom. i W 1706 S 6.
- Ioh. Trenczien. Ungar. dp. 16 gr. i W 1665 P 11, iur. R. D. Ittig 1666.
- Ioh. Alb. Lips. dp. gra. i W 1676 M 7, gra. i W 1686 M 125, b. a. 27. XI. 1686, m. W 1687.
- Ioh. Christ. Appenrad. Hols. 16 gr. i S 1678 S 58.
- Fabricius** Ioh. Frdr. Oldenburg. dp. gra. i S 1688 S 25, gra. i S 1688 S 98.
- Ioh. Geo. Marco-Westphal. 16 gr. i S 1667 S 60.
- Ioh. Herm. Ganderkese-Oldenburg. 16 gr. i W 1662 S 28.
- Ioh. Pe. Tremonia Westphal. i ? b. a. 7. II. 1709.
- Ioh. Theodor. Susaten. Westphal. 16 gr. i W 1653 S 17.
- Ioh. Ulr. Neo-Zauchen. Lusat. non compl. 16 gr. i S 1660 P 73.
- Isr. Dantiscan. 18 gr. i W 1647 S 1.
- Iul. Christ. Delmenhorst. Oldenburg. 14 gr. i W 1668 S 11.
- Leonhard. Valent. Isleb. dp. 22 gr. i S 1677 S 124.
- Paul. Saxo Cibinicen. Transylvan. n. 8 gr. i S 1650 B 16.
- Zachar. Eyderstad. Holsat. 18 gr. i S 1677 S 72.
- Fabritius** (vgl. Fabricius) Christoph. Regiomontan. Boruß. gra. i S 1662 P 9.
- Dan. Leutschovien. nob. Hung., exulis pastoris fil., dp. gra. i S 1677 B 33.
- Frdr. Stetin. 16 gr. i S 1660 S 18.
- Godfr. Stetin. Pomer. 16 gr. i S 1661 S 117.
- Iac. Hamburg. 16 gr. i S 1645 S 32.
- Ioach. Geo. Gießen. Haß. dp. 22 gr. i S 1677 B 46.
- Ioh. Chilian. Magdeburg. 16 gr. i S 1688 S 89.
- Ioh. Christoph. Hamburg. 22 gr. i W 1686 S 82.
- Ioh. Cunr. Gießen. Haß. dp. 22 gr. i S 1677 B 44.
- Werner. Itzehöen. Holsat. gra. i S 1652 S 34.
- Wolfg. Greg. Gießen. Haß. dp. 22 gr. i S 1677 B 45.
- Facetius** Bernh. Conr. Neobrandenburg. dp. 16 gr. i S 1679 S 5.
- Elias Alesio-Transylvan. dp. 1. *apf* i W 1665 P 12, 10 gr. i W 1665 P 6.

- Fachs**, -chsins (vgl. Fasche) Geo. Pröttendorf. Thuring. n. 16 gr. i W 1650 M 81.
— Sam. al. Faschius Scraplav. Mansfeld. n. 16 gr. i S 1661 S 98.
- Facilides** Godfr. Franckenbergen. Misn. 16 gr. i W 1677 M 98.
— Iac. Sigism. Possendorffen. 16 gr. i S 1676 M 105.
— Ioh. Gotfr. Franckenberg. dp. 22 gr. i W 1677 M 37.
— Ioh. Siegm. Franckenberg. dp. et prom. i S 1706 M 62.
- Facius** Frdr. Altenburg. Misn. 16 gr. i S 1647 M 103.
— Hnr. Altenburg. dp. 16 gr. i S 1691 M 60.
— Ioh. Christoph. Altenburg. dp. 16 gr. i W 1675 M 55.
— Ioh. Hnr. Geran. dp. 16 gr. i W 1683 M 75.
- Fadenrecht** Dav. Marieburgo Bor., olim dp., iur. 1^o ff. i S 1686 P 63.
— Ioh. Marieburgo Bor., olim dp., iur. 1^o ff. i S 1686 P 72.
- Fador** Ladisl. Bukino Hung. dp. et iur. 1^o ff. 22 gr. i S 1692 P 37.
- Fahrenbruch** Iac. Stolberg. n. 16 gr. i S 1649 M 260.
- Fahrland** Ioh. Casp. Garlebien. 16 gr. i S 1676 S 71.
- Fährmann** s. Fehrmann.
- Fährner** Mathi. Frdr. Goldingacurland. 22 gr. i W 1671 S 32.
- Falck** Godfr. Islebien. n. 10 gr. i S 1653 S 91.
— Ioh. Moguntin. Franc. n. 10 gr. i S 1653 B 52.
- Falcke**, -lke Christ. Andr. Mühlhusa-Thuring. dp. 16 gr. i W 1675 M 30.
— Christoph. Boccina (Borrma) 16 gr. i S 1666 M 18.
— Christoph. Cygnaeus non compl. gra. i S 1660 M 87.
— Geo. Adolph. Mühlhusin. dp. 16 gr. i S 1677 M 150, 1^o ff. i W 1695 M 52.
— Hnr. Christ. Müllhusin. n. 2^o/₃ ff. i S 1652 M 51.
— Ios. Mariaemont. dp. 22 gr. i S 1679 M 191, 12 gr. i S 1679 M 309.
— Sam. Misn. n. 16 gr. i S 1655 M 409.
- Falckener** Dan. Döbelen. n. 12 gr. i S 1645 M 86.
- Falckenhagen**, Falgkenhagius Beniam. Annaberg. n. 16 gr. i S 1648 M 44, iur. R. D. Ittig 1652.
— Gotthelf Cromhermersdorf. Misn. (Krommenhermersdorf.) dp. 22 gr. i S 1676 M 26, 16 gr. i S 1676 M 99.
— Ioh. Annaeberg. 16 gr. i W 1647 M 10.
— Pe. Spilburg. n. 11 gr. i W 1637 M 125.
- Falckenhayn** von Ern. Hnr. eq. Siles. dp. 1^o ff. i S 1671 P 33.
- Falckner** Abr. Lipsien. n. 16 gr. i S 1636 M 13, iur. R. D. Hoppio 1647, b. a. 26. III. 1647.
— Abr. Frdr. Lips. dp. i S 1685 M 1, 1^o ff. i W 1693 M 38.
— Dan. Langenreinsdorf. Misn. gra. i S 1688 M 184.
— Frdr. Mich. Lipsen. dp. 22 gr. i S 1675 M 54, 1^o ff. i W 1688 M 132.
— Godfr. Lipsien. n. 1^o ff. i S 1650 M 310.
— Iac. Lipsen. n. 1^o ff. i W 1641 M 6, 16 gr. i W 1651 M 21, b. a. 21. IV. 1655, m. 23. I. 1656.
— Ioh. Balth. Weisenfels. (Leucopetraeus Misn.) n. 16 gr. i S 1665 M 215, 22 gr. i S 1669 M 207.
— Ioh. Casp. Weisenfels. (Weissenfels.) n. 16 gr. i S 1665 M 216, 8 gr. i S 1675 M 226.
— Ioh. Frdr. Lipsien. n. 1^o ff. i S 1650 M 309.
— Iust. Langersdorf. Misn. dp. et iur. i S 1693 M 139.
— Laur. Roswein. s. Felgner.
— Paul. Christ. Langenreinsdorf. Misn. dp. 16 gr. i S 1675 M 157.
— Sam. Osterfelden. n. 12 gr. i S 1645 M 263, iur. R. D. Schvendendorffer 1650.
- Falco** Pe. Gardelegien. March. 16 gr. i W 1683 P 90.
- Falgkenhagius** s. Falckenhagen.
- Falke** s. Falcke.
- Falmer** Thom. Siegfr. Lobau. dp. et prom. i S 1707 P 43.
- Faltenius** Ioh. Frdr. Oldorpio Ieveran. dp. et iur. 22 gr. i S 1682 S 20.
- Falzbouurg** a Gust. Stetin. Pomer. nob. Suecus 22 gr. i W 1673 S 17.
- Falzius** Abr. Northusan. n. 16 gr. i S 1651 M 59.
- Fanckhendel** Ioh. Altkirchen. dp. 16 gr. i S 1671 M 41.
- Fanihelm** Axel Ioh. Suecus Ostrogoth. n. 16 gr. i W 1649 S 16.
- Fanterus** Christ. Sternberga Megapolitan. gra. i W 1659 S 21.
- Färber**, Ferber (vgl. Ferber) Car. Frdr. Gustrov. Mecklenburg. 1^o ff. i S 1673 S 49.
— Dan. Cygneus 16 gr. i S 1647 M 89.
— Gust. Gustrov. 22 gr. i S 1674 S 63.
- Färsen** Ioh. Nic. Hamburg. dp. et iur. 1^o ff. 2 gr. i S 1697 S 35.
- Fasch** (vgl. d. folg.) Christoph. Franckenhusan. n. 16 gr. i W 1653 M 57.
- Fasche**, Fasch, Faschius (vgl. Fasch u. Fachs) Christoph. Hnr. Helrungen. Sax. non compl. i S 1660 S 113.
— Frdr. Geo. Heldrunge-Sax. dp. 16 gr. i S 1669 S 56.
— Ioh. Frdr. Sula Henneberg. dp. 12 gr. i S 1703 B 3, prom. 1^o ff. i S 1708 P 92.
— Theodor. Altsteden. n. 16 gr. i W 1653 M 186, iur. R. D. Ittig 1660, 16 gr. i W 1660 M 101.
— Theod. Steuden. dp. 22 gr. i S 1675 S 43, 16 gr. i S 1675 S 122.
- Fäschke** Abr. Thorun. Bor. dp. 22 gr. i S 1695 P 1.
- Faselinus** Ant. Gunth. Iever. Fris. 16 gr. i W 1673 S 24, b. a. und m. W 1676.
— Ant. Günth. Oldenburg. 1^o ff. i S 1649 S 19.
— Conr. Iever. Fris. n. 1^o/₂ ff. i S 1648 S 72.
- Faselt** Christ. Oberavien. n. 12 gr. i S 1647 M 40.
— Ioh. Sigism. Oberavien. n. 16 gr. i S 1656 M 118.
- Fasolt** a Geo. Hnr. Regiomontan. nob. Boruss. 22 gr. i S 1668 P 26.
- Fastenau**, -enovius Christ. Halen. Sax. dp. 16 gr. i S 1666 S 65, 16 gr. i W 1675 S 65.
— Gotfr. Halen. dp. 16 gr. i S 1672 S 20, 16 gr. i S 1680 S 45.
- Fasterupius** Olaus Berga Norweg. 16 gr. i S 1694 S 108.
- Faulicke** Dan. Martisburg. n. 9 gr. i S 1650 M 214.
- Faulmann** Iac. Rasnicen. (Resemitz.) Misn. dp. 16 gr. i S 1662 M 113, 16 gr. i W 1670 M 57.
— Phil. Christoph. Waldendorf. dp. 16 gr. i S 1700 M 74.

- Faulmann** Phil. Iac. Wallendorf. Misn. dp. 16 gr. i S 1691 M 111, prom. 1. *off* i S 1700 M 194.
- Faulmüller** Geo. Frdr. Bubenheim. Franc. 8 gr. i S 1679 B 19.
- Ioh. Phil. Weissenburg. Noric. dp. 6 gr. i S 1675 B 12, 9 gr. i S 1675 B 35.
- Wolfg. Frdr. Ottingen. dp. et prom. i S 1706 B 10.
- Faust**, -stius Christ. Belgren. n. 16 gr. i S 1649 M 265.
- Christoph. Gibichenstein. Sax. dp. gra. i S 1669 S 58.
- Geo. Wolffendorff. n. gra. i S 1647 M 109.
- Ioh. Iac. Argentorat. m. 1. *off* i S 1691 B 30.
- Ioh. Mich. Argentorat. med. licent. 1. *off* i W 1690 B 12.
- Isr. Argentoraten. m. 18 gr. i S 1656 B 1.
- Faust** ab Aschaffenburg Frdr. Iac. Moeno - Francofurt. 16 gr. i S 1685 B 21.
- Ioh. Hect. Moeno - Francofurt. 16 gr. i S 1674 B 21.
- Fäustel** Aegid. Sorav. Lusat. dp. 22 gr. i S 1671 P 2.
- Faustius** s. Faust.
- Faustmann** Engelb. Regiomontan. 16 gr. i S 1653 P 18.
- Ioh. Ern. Meninga Franc. dp. et prom. 12 gr. i S 1709 B 12.
- Faxelius**, Faxel Erland. Suecus 16 gr. i W 1656 S 6.
- Sveno (Swante) Wermland. (Carolo-stadio Wermelandia) Suec. 1. *off* i W 1688 S 55, b. a. 7. XII. 1689, m. 30. I. 1690.
- Fay**, Feu du Iac. Frdr. Moeno Francofurt. 1. *off* i W 1693 B 12.
- Fechmelius** Dav. Gottlob Leipnicen. s. Fehmel.
- Fechner** Christin. Sora Lusat. dp. et prom. i S 1706 P 12.
- Ioh. Christoph. Sora Lusat. dp. et prom. i W 1708 P 16.
- Sam. Wratislav. dp. et prom. 1. *off* 22 gr. i S 1700 P 55.
- Fechsius** Godfr. Penicen. Misnic. dp. 16 gr. i S 1662 M 87, 16 gr. i W 1671 M 55.
- Fecht**, -ius Ern. Hnr. Durlach. March. 1. *off* i W 1699 S 15.
- Gust. Frdr. Durlacen. prom. i S 1704 B 14.
- Fechte von der** Dav. Hamburg. 16 gr. i S 1658 S 9.
- Fechtius** s. Fecht.
- Fechtman** Gebh. Ioh. Calba Sax. dp. 16 gr. i S 1677 S 147.
- Fedder** Ioh. Geo. Witstochien. March. 1. *off* i W 1688 S 41.
- Feddersen** Christ. Alb. Huso-Hols. dp. 22 gr. i S 1689 S 5, 1. *off* i S 1689 S 49.
- Fedeler** s. Fedler.
- Feder**, -erus Albin. Theod. Ludovicopolit. Thuring. dp. et iur. 20 gr. i S 1693 M 111.
- Geo. Hnr. Byrutho-Franc. n. 16 gr. i S 1641 B 3, iur. die 1. Febr. 1642 Prorect. D. D. Lindener.
- Federkiel** Christoph. Kalben. 16 gr. i S 1654 S 4.
- Federus** s. Feder.
- Fedler**, Fedeler Conr. Bremen. 1. *off* i S 1670 S 3.
- Ioh. Bremen. 1. *off* 3 gr. i S 1688 S 96.
- Feerden** a Gerh. Bremen. 1. *off* 8 gr. i W 1686 S 59.
- Feers** Detlev. Itzehoen. dp. et iur. i S 1685 S 28.
- Feffler** Mich. Bregen. Sil. dp. 22 gr. i S 1688 P 62, 16 gr. i S 1688 P 128.
- Fegrens** Haquin. Suec. 1. *off* i S 1672 S 52.
- Fehe** Ioh. Laur. s. Fehr.
- Fehlavius** Constant. Gedanen. dp. 22 gr. i S 1678 P 8.
- Fehling** Christ. Mülhusin. n. 16 gr. i S 1648 M 252.
- Elias Sangerhusan. n. 16 gr. i S 1648 M 250.
- Fehmel** Amand. Gotthold Leibnicen. (Leipnicen. Leipzen.) dp. 16 gr. i W 1694 M 3, prom. i W 1706 M 32, b. a. 1. VI. 1709, m. 6. XII. 1709.
- Dav. Gottlob al. Fehmelius Leipniz. (Leisnicen.) dp. 16 gr. i W 1694 M 23, prom. 1. *off* i W 1701 M 46.
- Frdr. Eulenberg. n. 13 gr. i W 1634 M 45.
- Wolfg. Dav. Ossitio n. 16 gr. i S 1664 M 50, b. 10. IV. 1675.
- Fehr** Ioh. Laur. al. Fehe Swinfurth. Franc. 16 gr. i S 1669 B 19.
- Fehre** Christ. Dobelen. n. 16 gr. i S 1648 M 118, iur. R. M. Preibisio.
- Fehre** Christ. Lommitio Misn. dp. et iur. 22 gr. i S 1682 M 153.
- Christ. Wurzen. dp. 16 gr. i S 1675 M 19, 16 gr. i S 1676 M 70.
- Christ. Wurzena Misn. dp. 16 gr. i S 1691 M 10, prom. gra. i S 1701 M 112.
- Christoph. Wurzen. dp. 22 gr. i S 1667 M 170.
- Dan. Wurzen. dp. 16 gr. i S 1671 M 109, 16 gr. i S 1683 M 206.
- Geo. Renat. Wurzen. dp. i W 1705 M 14.
- Godfr. Gera - Varisc. n. 16 gr. i S 1649 M 319.
- Ioh. Geo. Wurzen. n. 16 gr. i S 1661 M 214, 16 gr. i S 1671 M 219.
- Sim. Lummitzsch. n. 16 gr. i S 1636 M 197.
- Fehrmann**, Fähmann, Fermann, -mannus Casp. Dresden. s. Fuhrmann.
- Geo. Frdr. Reichenbach. Lus. dp. 22 gr. i S 1683 P 20, 16 gr. i S 1683 P 73.
- Godfr. Marck Lißa Lusat. dp. et iur. 22 gr. i S 1696 P 16.
- Gottlieb Görliz. dp. i S 1706 P 2, prom. i S 1706 P 63.
- Ioh. Geo. Belmsdorf. Lusat. prom. 16 gr. i W 1701 P 12.
- Mich. Belmsdorf. Lusat. dp. et prom. 16 gr. i W 1700 P 25.
- Salom. Belmsdorf. Lusat. dp. et iur. 1. *off* 8 gr. i S 1696 P 45.
- Feidler** Haro Casp. Norda Fris. dp. et iur. 16 gr. i S 1693 S 35.
- Feidscher** s. Feitzscher.
- Feige**, -gius Aug. Goldtberg. Siles. n. 16 gr. i S 1650 P 74.
- Geo. Patzmandorff - Austriac. n. 16 gr. i S 1641 B 4.
- Godfr. Kreibavien. Sil. dp. et iur. 1. *off* 22 gr. i S 1695 P 14, b. a. 17. IV. 1696, m. 27. I. 1698.
- Iac. Annaeberg. n. 16 gr. i S 1652 M 234.
- Ioh. Sam. Goldberga - Siles. n. gra. i S 1637 P 3.
- Ioh. Valent. Erfurt. 16 gr. i S 1665 M 79.
- Mart. Reval. Liv. prom. 1. *off* i S 1701 P 43.
- Theophil. Lignic. n. 22 gr. i S 1664 P 15.
- Feigenspan** Sebast. Mülhusin. n. 16 gr. i S 1638 M 66.

- Feigius** s. Feige.
- Feil** Ioh. Dietr. Dreßden. n. 16 *gr.* i S 1652 M 223.
- Feilner** Ioh. Iac. Posonio-Ungar. 16 *gr.* i W 1663 P 10.
- Feilitzsch, Feilitzsch von (a)** Christoph. Dan. in Trogen n. 1 *off.* i S 1646 B 10.
— Wolfg. Ehrenfried. eq. Varisc. 1 *off.* i S 1681 M 248.
- Feinler** Christ. Gleina-Thuring. dp. 16 *gr.* i S 1659 M 295.
— Godfr. Gleina-Thuring. dp. 16 *gr.* i S 1669 M 15.
— Ioh. Gleina-Thuring. dp. 16 *gr.* i S 1659 M 294.
— Sam. Gleina-Thuring. dp. 16 *gr.* i S 1669 M 43.
- Feißker** Zachar. Sigism. Bischoffwerden. Misn. dp. 16 *gr.* i S 1669 M 99.
- Feist** Casp. Gryphorin. Sil. dp. gra. i W 1694 P 1, gra. i W 1694 P 65.
— Hnr. Greiffenberg. Sil. dp. et prom. i S 1705 P 28.
- Feistel** Christ. Cygnaea-Misn. dp. 16 *gr.* i S 1669 M 55.
- Feitzscher, Feidscher** Christoph. Islebien. n. 16 *gr.* i S 1646 S 20.
— Christoph. Islebien. Sax. dp. 18 *gr.* i S 1666 S 35.
— Ioh. Islebien. n. 16 *gr.* i S 1646 S 31, 16 *gr.* i W 1650 S 6.
— Sam. Islebien. n. 16 *gr.* i S 1636 S 35.
- Felber** Gotfr. Lunzena Misn. 16 *gr.* i W 1680 M 23.
- Felbinger** Ioh. Iodoc. Altorf. 1 *off.* i S 1662 B 4.
- Felbrich** Gotfr. Geran. dp. 16 *gr.* i S 1690 M 42.
- Feld** Iac. Ioh. Conicen. Boruss. dp. iur. 1 *off.* 16 *gr.* i W 1656 P 76.
- Feld von und zum Hnr. dns. eq.** Pomer. 1 *off.* i S 1660 S 16, ao. aetatis 75. obedientiam promisit.
- Felde von (a)** Ern. Adolph. Bartenslebio March. 16 *gr.* i S 1684 S 45.
— Hnr. Adr. Helmstad. dp. 16 *gr.* i S 1667 S 2, 1 *off.* i W 1675 S 68.
— Ioh. Helmstad. 1 *off.* 22 *gr.* i W 1665 S 14.
- Felde zum Alb. Palaeogaea** Bremen. dp. et iur. 1 *off.* 22 *gr.* i S 1693 S 22.
— Heino Palaeogaea Bremen. 20 *gr.* i S 1689 S 83, b. a. und m. 30. I. 1690.
- Felde zum Hnr. Oldenland.** Bremen. m. 24 *gr.* i W 1658 S 20.
— Ioh. Diteric. Palaeogaea Bremen. 1 *off.* i S 1694 S 90.
- Feldener** s. Feldner.
- Feldhut** Ioh. Bilefeld. Westphal. 16 *gr.* i S 1660 S 32.
- Feldner, Feldener** Casp. Vratislav. dp. et iur. 31 *gr.* i S 1657 P 15.
— Ern. Gottlieb Vratislav. dp. et prom. 1 *off.* 22 *gr.* i W 1700 P 9.
— Sam. Vratislav. dp. 22 *gr.* i S 1663 P 54.
- Felgener** s. Felgner.
- Felgenfus** Ioh. Neustad. n. 16 *gr.* i S 1639 M 26.
- Felgenhauer** Aug. Coldic. Misn. dp. et iur. gra. i S 1696 M 154.
— Dav. Coldic. n. 16 *gr.* i S 1653 M 146.
— Sam. Aug. Linz. n. 19 *gr.* i S 1658 M 329.
- Felgenhauer [von] (a)** Christ. Lud. nob. Misn. dp. 22 *gr.* i S 1663 M 210.
— Christoph. Frdr. uff Hirschstein eq. Misn. dp. 1 *off.* i S 1682 M 28.
— Christoph. Lud. nob. Misn. 1 *off.* 4 *gr.* i S 1668 M 122.
— Hannß Christoph. eq. Misn. dp. 1 *off.* i S 1690 M 54, 2 *off.* i W 1695 M 60.
- Felgner, Falckner, Felgener** Dav. Roswin. Misn. dp. 16 *gr.* i S 1694 M 40.
— Laur. Roswein. (Roswin. Lusat.) n. 16 *gr.* i S 1655 M 255, 16 *gr.* i S 1663 P 89, b. a. und m. 26. I. 1665.
- Felix** Dan. Rockytzan. Bohem. n. gra. i S 1636 P 16.
- Feller, -erus** Augustin. Zitta Lusat. dp. et iur. gra. i S 1696 P 4.
— Casp. Gottlieb Linderoda Lusat. dp. 22 *gr.* i S 1683 P 8, 16 *gr.* i S 1683 P 57.
— Christoph. Frauenstein. Misnic. n. 16 *gr.* i S 1650 M 48, iur. R. D. Michaelis 1655, 16 *gr.* i S 1655 M 20.
— Gabr. Gebhardsdorf. Lus. dp. et iur. i S 1699 P 20.
— Gotfr. Freiberg. (Freyberg. Misn.) dp. 16 *gr.* i S 1693 M 45, 16 *gr.* i S 1693 M 193.
— Hnr. Gera Varisc. dp. 16 *gr.* i S 1677 M 159, gra. i S 1688 M 210.
— Ioach. Cygneus n. i S 1649 M 272, iur. R. D. Schvendendorffer 1656, b. a. und m. 26. I. 1660, theol. b. 30. III. 1671, theol. lic. 9. V. 1671.
- Feller** Ioach. Frdr. Lipsen. dp. gra. i S 1674 M 105, gra. i S 1688 M 211, b. a. 27. XI. 1688.
— Ioh. von Eisenberg Thuring. n. 9 *gr.* i S 1656 M 96.
- Fellgiebel** Ioach. Wratislav. dp. 22 *gr.* i S 1672 P 7.
- Felmer, -erius** Casp. Zitta-Lusat. dp. 22 *gr.* i S 1669 P 27, 18 *gr.* i S 1669 P 70.
— Casp. Ehrenhold. Ienckendorf. Lus. dp. et prom. 1 *off.* i S 1709 P 8.
- Felsberg** Iac. Langensaltzen. n. 6 *gr.* i S 1636 M 108.
- Felß de** Christ. Leberecht Praga Boh. gra. i W 1697 P 11.
- Felßeisen, Felseisen, Felblösen** Gotfr. Schmideberga Sil. i W 1691 P 4 u. P 36, b. a. und m. 28. I. 1697, theol. b. 26. VI. 1702.
- Feltmann** Ioh. Hnr. Frisius Orient. 1 *off.* i S 1691 S 89.
— Rotger. Riga Livon. dp. 22 *gr.* i S 1687 P 23, 1 *off.* i S 1687 P 59.
- Feltner** Elias Losnic. n. 16 *gr.* i S 1651 M 202.
- Feltrupff, -ruff** Bernhard. Lud. Dorstenen., olim dp., iur. 16 *gr.* i S 1686 S 43.
— Ioh. Lud. Dörstena Westph. 1 *off.* i S 1694 S 99.
- Femger** Dan. Mercurino Transylv. 18 *gr.* i W 1689 P 11.
— Geo. Mercurio Transylvan. dp. et iur. 1 *off.* 22 *gr.* i W 1696 P 8.
- Fenda, -de** Christ. Sleuz. n. 16 *gr.* i S 1664 M 141.
— Ioh. Frdr. Schlaicen. prom. 16 *gr.* i W 1708 M 55.
— Ioh. Geo. Schleiza Var. 16 *gr.* i S 1680 M 185.
— Wolfg. Sleuzen. n. 16 *gr.* i S 1664 M 140.
— Wolfg. Geo. Schleiz. Varisc. 16 *gr.* i W 1666 M 40.
- Fendler** Ioh. Krugersdorf. March. dp. 22 *gr.* i S 1684 S 17, 16 *gr.* i S 1684 S 57.
— Sam. Ravic. Pol. dp. et prom. i S 1704 P 23.
- Fengler, Frengler** Ioh. Regiomontan. Boruss. 16 *gr.* i S 1647 P 53.
- Fenster** Erasm. Geo. Thuring. 2 *off.* i S 1667 M 259.
- Fentzke** Christ. Driesena Neo March. dp. et prom. i W 1703 S 7.

- ó Feral** Godfr. Adolph. eq. Hibern. dp. et iur. 1^off 14 gr. i S 1690 B 5.
Ferber, Färber, Ferberus (vgl. Färber) Andr. Kleinköhen. dp. 16 gr. i S 1675 M 7.
 — Aug. Weissenfels. n. 16 gr. i S 1639 M 29, iur. R. D. Schvendendorffer ao. 1646.
 — Beniam. Aulagen. Misn. n. 16 gr. i W 1653 M 34.
 — Car. Adolph. Gedanen. i W 1685 P 22.
 — Car. Theodoric. Cygnaeus dp. 22 gr. i S 1680 M 10, 16 gr. i S 1681 M 145, iur. utr. b. 13. IV. 1685.
 — Dan. Aulagen. Misn. n. 16 gr. i W 1653 M 68.
 — Dav. Görlic. n. 16 gr. i S 1635 P 16, iur. R. D. Michaelis 1641.
 — Frdr. Aug. Cygneus Misn. dp. 22 gr. i S 1686 M 47, 16 gr. i S 1691 M 173, b. a. 2. XII. 1693, m. 25. II. 1694.
 — Geo. Auerbach. n. 16 gr. i W 1645 M 64, iur. R. D. Michaelis, 16 gr. i S 1655 M 43.
 — Geo. Aulagen. Misn. n. 16 gr. i W 1653 M 75.
 — Geo. Christoph. Klein Köhen. dp. 16 gr. i S 1675 M 60, gra. i S 1687 M 106.
 — Geo. Sigm. Lauba-Lusat. n. 16 gr. i W 1637 P 42.
 — Geo. Wilh. Cygneus Misn. dp. 22 gr. i S 1686 M 58, 1^off i S 1693 M 190.
 — Godfr. Anerbach. Varisc. n. 12 gr. i S 1637 M 8.
 — Godfr. Cygneus 16 gr. i S 1699 M 162.
 — Godfr. Gorlitio-Lusat. dp. 22 gr. i S 1673 P 2, 1^off i S 1673 P 13.
 — Gottlieb Christ. Werdan. dp. 16 gr. i S 1663 M 66.
 — Hnr. Hamburg. prom. 1^off i S 1709 S 38.
 — Ioh. Chremnicio Hungar. (Cremnicio-Hung.) 16 gr. i S 1676 B 36, b. a. 9. VII. 1681, m. W 1681.
 — Ioh. Gorlic. (Görliz.) Lus. dp. 22 gr. i S 1672 P 11, 20 gr. i S 1677 P 3.
 — Ioh. Leucopetraeus Misnic. n. 16 gr. i S 1656 M 144, 16 gr. i S 1669 M 185.
 — Ioh. Bernhard. Numburg. Thuring. non compl. 19 gr. i S 1660 M 314, 16 gr. i W 1671 M 63.
Ferber Ioh. Casp. Zwicau. dp. 16 gr. i S 1679 M 116.
 — Ioh. Christoph. Numburg. 16 gr. i W 1676 M 58.
 — Ioh. Frdr. Lips. dp. 16 gr. i S 1696 M 108, prom. 1^off i W 1702 M 54.
 — Ioh. Geo. Numburg. 16 gr. i W 1682 M 50.
 — Ioh. Hnr. Numburg. Thuring. non compl. 20 gr. i S 1660 M 182.
 — Ioh. Ioach. Bendorf. Misn. dp. 16 gr. i S 1669 M 118.
 — Ioh. Nathanaël Gedanen. dp. 22 gr. i S 1680 P 13, 16 gr. i S 1680 P 31.
 — Leonhard. Zuicav. (Cygneus) n. 22 gr. i S 1664 M 12, 16 gr. i S 1671 M 230, b. a. 20. IV. 1672, m. 29. I. 1674.
 — Mart. Stolberg. Thuring. n. 13 gr. i W 1647 M 51.
 — Nathanaël Gotfr. Dantiscan. prom. 1^off i S 1709 P 51.
 — Sigism. Cygnaeus dp. 22 gr. i S 1622 M 110.
 — Sigism. Cygnea Misn. 1^off i W 1686 M 165.
 — Theod. Kleinköhna-(Kleinkuhna-) Misn. dp. 16 gr. i S 1675 M 169, 16 gr. i S 1684 M 174.
 — Wolfg. Andr. Cygnaeus dp. 22 gr. i S 1622 M 114.
 — Wolfg. Andr. Cygnea Misn. 16 gr. i S 1684 M 175.
Ferchland Casp. Burgen. n. 16 gr. i S 1658 S 62.
Ferchskorn s. Fernkorn.
Ferckel, -kel, Firichel, Vörckel Dan. Neburg. dp. 16 gr. i S 1679 M 56, 1^off i W 1687 M 63.
 — Ioh. Geo. Eulenburg. n. 16 gr. i S 1650 M 269, iur. R. M. Scherzero 1661, 24 gr. i W 1660 M 7.
Fercker Dan. Grünhayn. n. 16 gr. i S 1655 M 119.
Ferdin, Verdin Mart. Chemnic. (Crömnizen. Ungar.) n. 16 gr. i S 1655 B 45, iur. R. D. Ittig. 1660, gra. i W 1671 P 16, renovavit iuramentum sub D. Ittig. ao. 1660 praestitum, p.
Ferdmann Christ. Buxtehuda Sax. prom. 1^off i S 1703 S 50.
Ferckel s. Ferckel.
Ferling Thom. Witeberg. 16 gr. i W 1662 S 33.
Fermann, -mannus s. Fährmann.
Fernethel s. Ferntheil.
Fernfeist Geo. Christ. Greussena 16 gr. i S 1675 M 204.
Fernkorn, Ferchskorn Iust. Mühlhusin. gra. i W 1653 M 14.
Ferntheil, Fernethel Andr. Freiberg. n. 16 gr. i S 1647 M 11, gra. i W 1656 M 11.
Ferntheil a Frdr. Wilh. eq. n. 22 gr. i S 1664 P 48.
Fersius Godfr. Trebnic. n. 16 gr. i S 1650 P 32.
 — Stanisl. Crolga-Siles. 16 gr. i S 1650 P 10.
Fertschius Beniam. Waldenburg. dp. i S 1659 M 116.
Fertzschius Ioh. Geo. Bernburg. n. 16 gr. i S 1640 S 18.
Fervenius Gerhard. Crempen. 16 gr. i S 1655 S 6.
Fesicke Ioh. Geo. Lauchstad. Misn. dp. i S 1685 M 120.
Feska, Fefke Gotthelf Ehrenfried Bischoffswerden. Misn. dp. 16 gr. i W 1675 M 96.
 — Iac. Ehrenfried Bischoffswerda Misn. dp. et iur. 1^off 22 gr. i S 1694 M 140.
Fesselius Elias Quedlinburg. Sax. 14 gr. i S 1662 S 7.
Fefke s. Feska.
Festa Leop. Ios. Vindobon. Austriac. prom. i S 1707 B 19.
Festenberg, -bergk a Christoph. Geo. nob. Siles. 1^off i S 1663 P 95.
Festenberg nomine Packisch (Backisch, Pakisch de) Geo. Christ. Goltbergk. dp. 22 gr. i S 1663 P 36.
 — Hnr. Siegm. eq. Siles. dp. et prom. 2^off 21 gr. i S 1700 P 36.
Fetschow Mich. Berolin. dp. et prom. i S 1705 S 31.
Fettebach Thom. Wern. Lagendorf. Palaeo-March. Sax. gra. i S 1667 S 42.
Fetter Godfr. Mich. Saga Sil. dp. 16 gr. i S 1679 P 26, olim dp., iur. 16 gr. i S 1686 P 69, b. a. und m. 30. I. 1690.
Feu du s. Fay du.
Feuchter Ioh. Niddertshusa Henneberg. gra. i S 1690 B 28.
 — Ioh. Christoph. Regiomontan. Franc. dp. et iur. i S 1693 B 6.
 — Ioh. Geo. Regiomontan. dp. 18 gr. i S 1708 B 3, prom. i S 1708 B 14.
Feuer Christ. Berolin. Sax. gra. i S 1660 S 6.

- Feuerbach** Ioh. Geo. Reichelsheim. Nassov. 16 gr. i S 1676 B 37.
- Feuerbaum** Hnr. Iul. Halberstad. 16 gr. i S 1675 S 82.
- Feuereisen**, -eyson, Fewereisen Gottlieb Gotthard. Mansfeld. dp. et iur. 1 *off* 22 gr. i S 1699 M 101.
- Ioh. Colditio-Misn. dp. 16 gr. i S 1675 M 107, 16 gr. i S 1683 M 262.
- Ioh. Casp. Coldic. n. 16 gr. i S 1652 M 147, iur. R. D. Eckolt 1664, 16 gr. i S 1664 M 186.
- Ioh. Casp. Frauendorf. Misn. dp. et prom. 18 gr. i S 1709 M 46.
- Ioh. Christ. Grimma-Misn. dp. 16 gr. i S 1667 M 181, 8 gr. i S 1673 M 142, b. a. 15. IV. 1676, m. W 1676.
- Feuerhacke** Iac. Vinarien. prom. i S 1706 M 129.
- Feuerlein**, Feurlin, Feyerlein Christoph. Melch. Helmbrecht. Franc. 16 gr. i S 1646 B 1.
- Geo. Dietr. Hembrecht. Franc. dp. 16 gr. i S 1679 B 4.
- Ioh. Adam. Freyberga Thuring. dp. 22 gr. i S 1701 M 15.
- Ioh. Aug. Halen. dp. 22 gr. i S 1678 S 13, 22 gr. i S 1690 S 93.
- Ioh. Christoph. Hembrecht. (Helmbrecht. -) Franc. dp. 16 gr. i S 1679 B 9, 16 gr. i S 1688 B 19.
- Ioh. Frdr. Halen. dp. 22 gr. i S 1678 S 16.
- Ioh. Sebast. Weißenfels. dp. 16 gr. i S 1687 M 74.
- Ioh. Wilh. Weißenfels. dp. 16 gr. i S 1696 M 135.
- Feuerstein**, Fewerstein Casp. Gorlic. 16 gr. i S 1645 P 2, pro iuramento dt. quoque 12 gr.
- Feurelius** Theophil. Weißenburg. Noric. dp. i W 1656 B 1.
- Feurig**, -igius Christoph. Torgav. dp. 16 gr. i S 1669 M 158.
- Ioh. Geo. Löbavien. Lusat. n. 16 gr. i S 1636 P 26.
- Feurlin** s. Feuerlein.
- Feustel**, -elius Adam Christoph. Graiza Var. dp. et prom. i W 1703 M 55.
- Christ. Cygneus 16 gr. i S 1680 M 127, b. a. 12. IV. 1684, m. 29. I. 1685.
- Feustking** Conr. Hervordia-Westphal. 16 gr. i W 1669 S 10.
- Fewereisen** s. Feuereisen.
- Fewerstein** s. Feuerstein.
- Fex** Mich. Zeilenroda -Varisc. n. 10 (16?) gr. i S 1645 M 244, iur. R. Lic. Schlättero 1649.
- Feydwiz** Thom. Querfurt. n. 11 gr. i S 1647 S 59.
- Feyer de Iod.** Ladisl. Viennen., conversus., gra. i S 1681 B 17.
- Feyerabend**, -dt Christ. Regiomontan. Boruss. n. i S 1647 P 19.
- Ioh. Christoph. Lubecen. Sil. dp. et iur. 1 *off* 8 gr. i W 1691 P 21.
- Feyerlein** s. Feuerlein.
- Fharrington** Thom. Londinen. dp. et iur. 22 gr. i S 1682 B 15.
- Fibich** Ioh. Vratislaviens. n. 16 gr. i S 1649 P 31.
- Fibiger**, -erus s. Fiebiger.
- Fibing** Casp. Gerhard. Kilsano Fris. dp. et prom. 1 *off* 16 gr. i S 1701 S 8.
- Fibingerus** Ern. Cuprimontan. Siles. 12 gr. i W 1652 P 14.
- Fibius** Christ. Zschopen. dp. 16 gr. i S 1659 M 142.
- Fibrecht** s. Fiebrecht.
- Ficcer** s. Ficker.
- Fichlaw** Ioh. Instra-Boruß. 1 *off* i S 1650 P 6.
- Fichtel**, -elius Ioh. Birutho-Franc. n. 14 gr. i W 1648 B 9.
- Ioh. Kirchenlamicen. n. 8 gr. i S 1650 B 12.
- Ioh. Conr. Gothan. n. 16 gr. i S 1664 M 67.
- Laur. Gotha-Thuring. dp. 18 gr. i S 1666 M 176.
- Fichtler** Ioh. Egelen. Saxo 16 gr. i W 1652 S 22.
- Fichtner** Christ. Rochliz. dp. 16 gr. i W 1661 M 75.
- Sam. Dresden. n. 16 gr. i S 1652 M 41.
- Fick**, -ckius Ioach. Gedanen. dp. 22 gr. i S 1679 P 34.
- Ioh. Geo. Lunaeburg. 1 *off* i S 1697 S 85.
- Ioh. Iac. Ienen. m. i W 1685 M 77.
- Ficke** Iac. Hallen. n. 15 gr. i S 1648 S 75.
- Ioh. Sim. Hallen. n. 15 gr. i S 1648 S 74.
- Sebast. Andr. Mülhusin. n. 16 gr. i S 1652 M 38.
- Fickel** Christoph. Winktzig Siles. 16 gr. i S 1647 P 17.
- Ficker**, Ficcer Abr. Grünhayn. Misnic. n. 16 gr. i W 1644 M 41, iur. R. D. Schwendendörffer ao. 1646.
- Christ. Grünhayn. n. i S 1638 M 34.
- Dav. Hnr. Lautra Misn. dp. 16 gr. i S 1694 M 41.
- Ioh. Christoph. Nieder-Aurobach. Varisc. dp. 22 gr. i S 1671 M 126.
- Ioh. Geo. Crosna Sil. dp. i S 1702 P 62, prom. 1 *off* i S 1702 P 140, b. a. 1. XII. 1703.
- Ioh. Nic. Regnizlozen. dp. et prom. i S 1704 M 77.
- Nic. Neukircha-Varisc. n. 12 gr. i S 1650 M 211, iur. R. M. Preibisio 1659.
- Fickius** s. Fick.
- Fickweiler**, Fieckweiler Ioh. Artzberg. Varisc. n. 16 gr. i S 1658 M 199, gra. i W 1662 M 59.
- Ioh. Mich. Schlaiza Var. prom. i S 1707 M 197.
- Ioh. Sim. Curien. dp. 16 gr. i S 1668 B 5, 16 gr. i S 1675 B 38.
- Fickwirth** Ioh. Casp. Cizen. dp. 16 gr. i S 1672 M 63.
- Fidicinis** Geo. Lopeisilien. Hungar. dp. 22 gr. i W 1667 P 59, 10 gr. i S 1668 B 7.
- Fidler**, -dlerus (vgl. Fiedler) Ioh. Oschatz. dp. 16 gr. i S 1659 M 38.
- Mich. Apolstad. Thur. 16 gr. i S 1687 M 165.
- Fidtlar** s. Fiedler.
- Fiebich** s. Fiebigk.
- Fiebig** Elias Lips. dp. 16 gr. i S 1688 M 43, prom. 1 *off* i S 1700 M 150.
- Fiebigger**, Fibiger, -erus Christoph. Lubavia-Lusat. n. 16 gr. i S 1652 P 55.
- Cunr. Lips. dp. gra. i S 1681 M 25.
- Hieron. Lobav. Lusat. 16 gr. i S 1669 P 64.
- Ioh. Adam. Löbav. Lusat. dp. 22 gr. i S 1671 P 29, 16 gr. i S 1671 P 69, b. a. 21. IV. 1674.
- Sam. Lobau. Lus. dp. et iur. 1 *off* 22 gr. i S 1698 P 67.
- Fiebigk**, Fiebich Christ. Dresden. dp. 22 gr. i S 1678 M 12, 16 gr. i S 1679 M 241.
- Fiebing** Ern. Hnr. Svidnic. Sil. dp. et iur. 1 *off* 22 gr. i S 1695 P 12.
- Fiebrecht**, Fibrecht Mich. Görlic. Lusat. n. 16 gr. i S 1653 P 53.
- Fieckweiler** s. Fickweiler.

- Fiedeler** (vgl. Fiedler) Geo. Islebien. n. 16 gr i S 1645 S 47.
- Fiedler, Fidler, -erus, Fiddler, Fiedeler, Fiedlerus** Andr. Krumbac. (Grumbachen. Misn.) non compl. 10 gr i S 1660 M 45, 16 gr i S 1665 M 76.
- Andr. Mugella-Misn. 16 gr i S 1670 M 17.
- Andr. Reichenbac. Varisc. non compl. 16 gr i S 1660 M 46.
- Beniam. Mülberg. dp. 16 gr i S 1663 M 98.
- Casp. Rochliz. dp. et iur. gra. i S 1672 M 119, b. a. 2, ibidem diacon. m. 27. I. 1676.
- Christ. Martisburg. dp. 16 gr i S 1684 M 3, 16 gr i W 1687 M 56.
- Christ. Mülberg. n. 16 gr i S 1658 M 62.
- Christ. Balth. Ernströda-Thur. dp. 22 gr i S 1677 M 239, 16 gr i S 1677 M 30.
- Christoph. Streckewalden. dp. 16 gr i S 1691 M 31, 16 gr i S 1694 M 193.
- Dan. al. Fidlerus Hohensteina Misn. dp. 16 gr i S 1693 M 35, 1 nff i W 1699 M 43, b. a. 30. IV. 1701, m. 8. II. 1703.
- Dan. Mügellan. n. 12 gr i W 1650 S 64 M 189.
- Dan. Nauendorf. (Naundorf. Misn.) dp. 16 gr i S 1676 M 14, i S 1685 M 216.
- Dan. Vratislav. 1 nff i S 1664 P 74.
- Geo. Golicen. Misn. n. i S 1648 M 292.
- Geo. Pegav. n. 10 gr i S 1649 M 173, 16 gr i S 1663 M 296.
- Geo. Reichenbachio-Varisc. n. 16 gr i S 1643 M 25, iur. R. D. Schwendendörffer ao. 1650.
- Geo. Andr. Hallen. dp. 16 gr i S 1677 S 115.
- Godfr. Calba-Sax. dp. i S 1677 S 116.
- Godfr. Freyberg. Siles. dp. 22 gr i W 1664 P 6.
- Godfr. Höfchen. (Höfchen. -) Misn. dp. 16 gr i S 1684 M 44, 16 gr i S 1688 M 201.
- Gottlieb Ballenstät. Anhalt. dp. 16 gr i S 1677 S 82, 16 gr i S 1684 S 51, b. a. 28. IV. 1685, m. 29. I. 1687.
- Hnr. Martisburg. Misn. dp. 16 gr i S 1688 M 68, 1 nff i W 1697 M 25, b. a. 13. VIII. 1698.
- Fiedler** Iac. Frdr. Dresden. dp. 16 gr i S 1681 M 92.
- Ioh. al. Fidlerus Cygneus n. 6 gr i S 1638 M 29, iur. R. D. Schwendendörffer 1640, b. a. 15. XI. 1645, m. 26. I. 1648.
- Ioh. Delitian. n. 16 gr i S 1652 M 371, iur. R. D. Ursino 1658.
- Ioh. Geran. n. 12 gr i S 1645 M 181, iur. R. L. Schlutero.
- Ioh. Ietschin. Bohem. dp. et iur. 32 gr i S 1657 P 27.
- Ioh. Mariaeberg. n. 16 gr i S 1652 M 33.
- Ioh. Mügellan. (Mügellan.) n. 12 gr i W 1650 M 190 u. S 65, 16 gr i S 1663 P 84.
- Ioh. Naumburg. n. 16 gr i S 1648 M 89, 16 gr i S 1653 M 55.
- Ioh. Ratenov. March. 16 gr i S 1677 S 13.
- Ioh. Tzchopen. dp. 16 gr i S 1671 M 49.
- Ioh. Abr. Löbav. Lusat. 16 gr i W 1668 P 6.
- Ioh. Car. Calba-Sax. dp. i S 1677 S 117.
- Ioh. Christoph. Delitian. n. 16 gr i S 1642 M 29, iur. R. III. D. Hoppio 1649.
- Ioh. Christoph. Delitio-Misn. n. 16 gr i S 1670 M 143, 16 gr i S 1683 M 249, b. a. 2, pastor hactenus Alsleben., nunc designatus diacon. Halberstaden. m. 25. II. 1694.
- Ioh. Dav. Lipsen. dp. 16 gr i S 1663 M 152.
- Ioh. Geo. Müglen. dp. 16 gr i S 1675 M 114.
- Ioh. Godfr. Delicio Misn. dp. 16 gr i W 1686 M 67.
- Ioh. Godfr. Freibergen. dp. 16 gr i W 1686 M 68, gra. i S 1694 M 243.
- Ioh. Godfr. Rochliz. dp. 18 gr i S 1708 M 43.
- Ioh. Godfr. Vratislav. dp. et prom. 1 nff i S 1709 P 33.
- Ioh. Hnr. Delitian. dp. 16 gr i S 1682 M 113.
- Ioh. Hnr. Geran. Varisc. 16 gr i S 1688 M 253.
- Ioh. Isr. Torgav. dp. 16 gr i S 1663 M 153.
- Ioh. Sam. Martisburg. Misn. dp. 16 gr i S 1688 M 123, 1 nff i S 1695 M 134.
- Fiedler** Ioh. Sigism. Lipsen. dp. 16 gr i S 1663 M 151.
- Ioh. Ulr. Delicio Misn. dp. 16 gr i W 1686 M 83, 1 nff i W 1697 M 39.
- Ioh. Zachaeus Tzschopen. Misn. i W 1681 M 88.
- Luc. Zittav. dp. 22 gr i S 1675 P 41, 16 gr i S 1675 P 98.
- Mich. Pegav. n. 12 gr i W 1641 M 11.
- Nic. Grimmen. n. 16 gr i S 1647 M 266, iur. R. D. Schwendendörffer ao. 1650.
- Nic. Moscov. Lusat. dp. et iur. 1 nff 14 gr i S 1672 P 36.
- Theod. Christ. Rochliz. Misn. dp. 18 gr i S 1708 M 62.
- Tob. Ioh. Geran. 16 gr i S 1698 M 252.
- Val. Ern. Martisburg. dp. i S 1685 M 157, 18 gr i W 1689 M 53.
- Wilh. Grimmen. n. i S 1647 M 275, iur. R. D. Kronmayero.
- Wilh. Martisburg. dp. 16 gr i S 1684 M 68.
- Fiedlertz** Ioh. Stellan. Tschop-pachen. n. 16 gr i S 1652 M 282.
- Fieger, Finger, Fäger** Ioh. Seiden-berg. Lusat. dp. 22 gr i W 1668 P 15, 16 gr i S 1674 P 83.
- Ioh. Seidenberg. i W 1685 P 36.
- Fielbaum** Car. Posenien. Hungar. 16 gr i S 1653 P 7.
- Theophil. Posenien. Hungar. 16 gr i S 1653 P 6.
- Fielitz, Filitius** Geo. Hnr. Castrino Neomarch. prom. 2 nff i S 1703 S 59.
- Ioh. Casp. Cüstrino March. 1 nff i S 1699 S 65.
- Fiellerus** Ioh. Geo. Tilsa Pruß. 16 gr i S 1688 P 118.
- Fiener** Hannß Geo. Annaeberg. dp. 16 gr i S 1669 M 48.
- Filitius** s. Fielitz.
- Filitz** (vgl. Filtz) Ioh. Christ. Quod-linburg. 16 gr i S 1658 S 31.
- Filkenius** Zachar. Schäsburga Trans-sylvan. dp. 22 gr i W 1682 P 8, 16 gr i W 1682 P 13.
- Fillstich** Ioh. Corona Transylvan. prom. 1 nff i S 1709 S 43.
- Fillwig** Ioh. Gottlieb Chemnic. dp. 16 gr i W 1656 M 175.
- Ioh. Wolff. Chemnic. dp. 16 gr i W 1656 M 174.

- Filter** Ioh. Buxtehuden. 1 *off* i S 1691 S 74.
- Filtz, Filitz** (vgl. d. a. s.) Geo. Gubena-Siles. 16 *gr* i S 1647 P 32.
- Ioh. Numburg. n. 11 *gr* i S 1648 M 246, iur. R. D. Kromayero.
- Mich. al. Filitz Gubena Lusat. dp. et iur. 1 *off* 22 *gr* i S 1694 P 64, b. a. 30. XI. 1695, m. 30. I. 1696.
- Fimmler** Sam. Schmideberg. dp. et prom. i S 1706 P 46.
- Fimpel** Ioh. Phil. Argentorat. m. prom. 1 *off* i W 1702 B 15.
- Finck** Ioh. Andr. Arteren. Thuring. n. 12 *gr* i S 1647 M 215, iur. R. L. Slutero.
- Ioh. Nic. Schmalcalden. n. gra. i S 1636 B 33, iur. R. D. Michaelis 1641.
- Ioh. O. Schmalcalden. 16 *gr* i W 1642 B 6.
- Fincke, -ckius** Bened. Brandenburg. 16 *gr* i S 1653 S 30.
- Dan. Bened. Neobrandenburg. March. dp. 16 *gr* i W 1686 S 9, 1 *off* i S 1692 S 44.
- Esaias Megagotteren. n. 16 *gr* i S 1636 M 68.
- Hnr. Schoppensted. s. Fricke.
- Hnr. Traug. Dresden. dp. 16 *gr* i W 1694 M 41, 1 *off* i S 1695 M 105.
- Ioh. Dorsten. Westphal. extran. gra. i S 1659 S 146.
- Ioh. Mich. Köttiga-Misn. dp. 16 *gr* i S 1671 M 70.
- Isr. Connarien. n. 16 *gr* i S 1658 S 108.
- Finckelthaus, -husius** Frdr. Lipsien. n. 16 *gr* i W 1648 M 31, 1 *fl.* 1 *gr* i S 1665 M 58.
- Sigism. Lipsien. n. 16 *gr* i W 1648 M 30, 1 *fl.* 1 *gr* i S 1665 M 59.
- Finckeno** s. Finkeno.
- Finckius** s. Fincke.
- Finckler, -erus** Lud. Gust. Wertheim. dp. i W 1681 B 2, i W 1681 B 9.
- Find** Gotfr. Altenburg. 1 *off* i W 1694 M 155.
- Findeisen, -ßen** Ioh. Mich. Wonsidel. Franc. n. 16 *gr* i S 1670 B 21.
- Findekeller** Aug. Dresden. 16 *gr* i W 1658 M 3.
- Christ. Gotfr. Dresden. dp. 22 *gr* i S 1682 M 18.
- Christoph. Dan. Dresden. n. 1 *fl.* i S 1649 M 209, n. 16 *gr* i S 1653 M 73.
- Findekeller** Dorotheus Aug. Wittebergen. dp. et iur. 1 *off* 22 *gr* i W 1691 S 24.
- Godfr. Dresden. n. 16 *gr* i S 1651 M 136.
- Ioh. Mich. Dresden. dp. 22 *gr* i S 1689 M 81, 1 *off* 8 *gr* i W 1694 M 181.
- Ioh. Sigism. Dresden. 16 *gr* i S 1661 M 324, 22 *gr* i W 1662 M 58.
- Mich. Dresden. n. 16 *gr* i S 1638 M 4, 16 *gr* i W 1651 M 4.
- Findt** Christ. Geo. Lips. dp. 16 *gr* i S 1683 M 23.
- Tob. Gottlob Lips. dp. 16 *gr* i S 1683 M 169.
- Finger, -erus** Christ. Frdr. Lips. dp. gra. i S 1677 M 293, i S 1692 M 70.
- Christ. Godfr. Lips. dp. gra. i S 1677 M 292, gra. i W 1689 M 12, b. a. und m. 25. II. 1694.
- Ioh. Seidenberg. s. Fieger.
- Mich. Numburg. (Düban.) n. 16 *gr* i S 1649 M 263, iur. utr. b. 23. VI. 1662, iur. utr. dr. 24. X. 1667.
- Finkeno, Finckeno** Hnr. Mitovia Curland. dp. 22 *gr* i W 1678 P 3, 16 *gr* i W 1678 P 15.
- Finley** Sam. Robin-Hybern. dp. et prom. i S 1709 B 18.
- Finsinger, -erus** Godfr. Christ. Martisburg. dp. 14 *gr* i W 1656 M 208.
- Iac. Leuliz. Misn. n. 12 *gr* i W 1657 M 36.
- Iac. Lipsen. 16 *gr* i W 1667 M 63, b. a. 19. XII. 1668.
- Ioh. Christlieb Misn. dp. 22 *gr* i S 1673 M 30, 16 *gr* i S 1684 M 124.
- Ioh. Ehrenfried Misenen. 1 *off* i S 1689 M 175.
- Ioh. Gottlob Misnen. dp. 22 *gr* i S 1673 M 29, i S 1682 M 243.
- Ioh. Paul. Lipsen. 16 *gr* i W 1645 M 126.
- Moses Dresden. n. 13 *gr* i W 1634 M 118.
- Finster** Ioh. Bernhard. Hilpoltstein. p. i S 1635 B 31.
- Finsterwaldt** Casp. Torgen. n. 16 *gr* i S 1653 M 143.
- Fint, Finx** Hnr. Wilh. Luneburg. 1 *off* i S 1698 S 66, b. a. und m. 26. I. 1702.
- Fintsch** Mart. Martisburg. Witteberg. dp. 16 *gr* i W 1664 M 51.
- Fintsche, Fintzsche, Finzsch** Ioh. Conr. Esdorf. dp. 16 *gr* i S 1698 M 42, prom. i W 1706 M 55.
- Val. Essdorf. prom. i W 1706 M 68, b. a. und m. 6. XII. 1709.
- Finx** s. Fint.
- Finzsch** s. Fintsche.
- Firichel** s. Ferckel.
- Firtsch** Ioh. Phil. Erfurt. m. 16 *gr* i S 1681 M 186.
- Fischbach** Pe. Conr. Solithurn. m. gra. i S 1681 B 21.
- Fischebock** Ioh. Wilh. Goslar. dp. et prom. i S 1706 S 23.
- Fischer, -erus** Adam. Christoph. Misenen. dp. et prom. 1 *off* i W 1708 M 7.
- Andr. Arzberga Varisc. dp. et prom. i S 1705 M 71.
- Andr. Delitian. Misnic. dp. 16 *gr* i S 1663 M 49, 16 *gr* i S 1670 M 24.
- Andr. Elterlingen. Varisc. dp. et iur. 32 *gr* i W 1656 M 151.
- Andr. Pulsnitius n. 16 *gr* i S 1650 M 116, iur. R. M. Preibisio 1658.
- Andr. Sam. Delitian. n. 16 *gr* i S 1656 M 211.
- Aug. Alb. Schneeberg. Misn. dp. 22 *gr* i S 1671 M 129, 22 *gr* i S 1671 M 233.
- Beniam. Lubec. 22 *gr* i W 1678 S 9.
- Bernhard. Altenburg. n. 12 *gr* i S 1650 M 37, iur. R. D. Schvenden-dörffer ao. 1656.
- Blas. Roswin. n. 15 *gr* i S 1645 M 41.
- Casp. Andr. Numburg. n. 22 *gr* i S 1658 M 53.
- Casp. Lud. Franckhusa - Thuring. dp. 13 *gr* i W 1664 M 4.
- Casp. Wilh. Franckenhusan. n. 16 *gr* i S 1665 M 280.
- Christ. Auricorona Franc. dp. 22 *gr* i S 1684 B 1, 16 *gr* i S 1684 B 8.
- Christ. Belgeran. dp. 16 *gr* i W 1667 M 117.
- Christ. Eisenberg. Misn. non compl. gra. i S 1660 M 91.
- Christ. Freiberg. n. 12 *gr* i S 1649 M 124, iur. R. D. Schvenden-dörffer ao. 1656.
- Christ. Leisnic. dp. 16 *gr* i S 1691 M 11, prom. 1 *off* i S 1703 M 171.
- Christ. Numburg. dp. gra. i W 1656 M 55.

- Fischer** Christ. Tunderen. (Tonderen.)
Holsat. dp. 16 gr. i W 1660 S 53,
16 gr. i W 1660 S 19.
— Christ. Werda Misn. dp. 10 gr. i S
1691 M 12.
— Christ. Wiesenthal. n. 16 gr. i S
1664 M 8.
— Christ. Frdr. Schneeberg. dp. 16 gr.
i W 1683 M 12.
— Christ. Gottlieb Sulzbacn. 1. *off* 8 gr.
i W 1694 B 12.
— Christ. Gottlob Wisenthal. prom.
i W 1705 M 63.
— Christ. Wilh. Berka Misn. (Sonders-
husa Thuring.) 22 gr. i S 1694
M 192, b. a. und m. 30. I. 1696.
— Christ. Wilh. Eisenberg. Misnic.
dp. gra. i S 1673 M 36.
— Christ. Wilh. Sondershusa Thuring.
s. Christ. Wilh. Berka Misn.
— Christoph. Annaeberg. n. 16 gr. i S
1648 M 94.
— Christoph. Freiberg. n. 16 gr. i S
1650 M 45.
— Christoph. Freiburg. Misn. n. 16 gr.
i S 1656 M 145.
— Christoph. Andr. Zvenicen. dp.
16 gr. i S 1671 M 29, 16 gr. i S 1678
M 124.
— Christoph. Geo. Lesna Polon. dp.
16 gr. i S 1671 P 27, 16 gr. i S
1671 P 66.
— Christoph. Gottlieb Freiberg. dp.
i W 1705 M 7.
— Christoph. Hnr. Reinberg. dp. et
prom. i S 1707 M 71.
— Christoph. Hnr. Wendisporen.
Misn. n. 16 gr. i S 1661 M 71.
— Christoph. Lud. Halberstad. 16 gr.
i W 1655 S 35.
— Christoph. Lud. Lipsien. n. 16 gr.
i S 1642 M 34.
— Christoph. Wilh. Iodicen. Varisc.
dp. 22 gr. i S 1683 M 41, 16 gr. i S
1683 M 202.
— Conr. Magdeburg. 16 gr. i S 1684
S 40.
— Dan. Oldenschloen. Holsat. 16 gr.
i S 1691 S 63.
— Dav. Frdr. Merana Misn. dp. et
iur. 8 gr. i S 1690 M 133.
— Erhard. Schwarzenbach. Varisc. n.
14 gr. i S 1656 M 103.
— Franc. Alsatus, conversus, gra. i W
1671 B 4.
— Franc. Dion. Schneeberg. n. 16 gr.
i S 1657 M 59.
- Fischer** Franc. Salom. Schneeberg. n.
16 gr. i S 1658 M 122.
— Franc. Thom. Schneeberg. n. 16 gr.
i S 1653 M 309.
— Frdr. Geran. dp. i S 1685 M 65,
i S 1690 M 214.
— Frdr. Sturmthal. dp. i W 1703
M 23.
— Frdr. Wilh. Totleben. Thuring.
prom. 1. *off* i S 1703 M 187.
— Gabr. Friberg. n. 12 gr. i W 1637
M 107.
— Geo. Cizen. n. 13 gr. i S 1650
M 132.
— Geo. Mitweida - Misn. dp. gra. i S
1659 M 220, 16 gr. i S 1663 M 287.
— Geo. Penicen. n. 12 gr. i S 1643
M 24, iur. R. D. Hulsemanno, gra.
i S 1647 M 115, b. a. 21. IV. 1649,
m. 31. I. 1650.
— Geo. Senfftenberg. n. 16 gr. i S
1642 M 95.
— Geo. Vratislav. p. i S 1635 P 6.
— Geo. Adam. Rulandin. Lus. dp.
22 gr. i W 1682 P 2, 16 gr. i W
1682 P 10.
— Geo. Ern. Pratovalen. dp. 22 gr.
i S 1681 M 43, 16 gr. i S 1681
M 166.
— Geo. Gottlieb Dresden. Misn. dp.
22 gr. i S 1677 M 131, 1. *off* i S 1677
M 12.
— Godfr. Altenburg. n. 16 gr. i S 1661
M 111.
— Godfr. Lipsen. n. 16 gr. i S 1655
M 426, 16 gr. i W 1667 M 42.
— Godfr. Sylva - Mansfeld. dp. 22 gr.
i S 1668 S 1.
— Godfr. Valerian. Dresden. n. 16 gr.
i S 1651 M 138.
— Godfr. Valerian. Lauenstein. dp.
et iur. 1. *off* 22 gr. i S 1697 M 115.
— Gust. Andr. Erphord. Thuring.
14 gr. i S 1668 M 165.
— Hnr. Gera - Varisc. 16 gr. i S 1677
M 46.
— Hnr. Frdr. Eydero Holsat. dp. et
prom. 4. *off* i S 1703 S 29.
— Iac. Campodunen. Suev. dp. et prom.
1. *off* i S 1709 B 13.
— Iac. Tob. Longosalissan. dp. 10 gr.
i S 1675 M 84, 8 gr. i S 1675 M 217.
— Ioh. Geran. n. 16 gr. i S 1650 M 78,
iur. R. M. Preibisio 1659 (wieder
getilgt?)
— Ioh. Geran. dp. 16 gr. i S 1680
M 69, i S 1685 M 239.
- Fischer** Ioh. Kloster - Häseleren.
Thuring. n. gra. i S 1661 M 150.
— Ioh. Lauterbach. Heß. 1. *off* i W
1690 S 24.
— Ioh. Schwartzbachen. n. 8 gr. i W
1653 M 143.
— Ioh. Sebniz. Misn. dp. et iur. 22 gr.
i W 1698 M 16.
— Ioh. Longosalissan. 16 gr. i S 1674
M 294.
— Ioh. Morunga-Pruss. 16 gr. i S 1674
P 84.
— Ioh. Nebra - Thuring. n. 16 gr. i S
1650 M 386.
— Ioh. Oldenschloen. Hols. 16 gr. i S
1691 S 84.
— Ioh. Thuring. 16 gr. i S 1663 M 281.
— Ioh. Andr. Breditz. Thuring. dp.
et prom. i W 1704 M 25.
— Ioh. Aug. Langensalza - Thuring.
dp. 16 gr. i S 1669 M 78.
— Ioh. Car. Naumburg. n. 16 gr. i S
1647 M 213, iur. R. D. Kromayero.
— Ioh. Casp. Muscav. Lusat. dp. et
iur. 1. *off* 14 gr. i S 1686 P 33.
— Ioh. Casp. Schneeberg. n. 16 gr. i S
1636 M 117.
— Ioh. Christ. Zittau. dp. et prom.
i W 1706 P 3.
— Ioh. Christoph. Dalen. n. 16 gr. i S
1650 M 311.
— Ioh. Christoph. Dresden. dp. 22 gr.
i S 1671 M 136, 16 gr. i S 1671 M 252.
— Ioh. Christoph. Durlacen. dp. et
prom. i W 1704 B 2.
— Ioh. Christoph. Königsberg. dp.
18 gr. i S 1708 B 2, prom. 1. *off* i S
1708 B 12.
— Ioh. Christoph. Reinsberga Misn.
dp. et iur. 1. *off* 2 gr. i S 1694 M 149.
— Ioh. Christoph. Waldenburg. Misn.
dp. 10 gr. i W 1656 M 121, iur.
R. D. Ittig. 1666.
— Ioh. Christoph. Wisenthal. Misn.
dp. 16 gr. i S 1694 M 77.
— Ioh. Dan. Altdorphien. 16 gr. i W
1654 B 1.
— Ioh. Dan. Pyriz. Pom. dp. et iur.
1. *off* 22 gr. i S 1698 S 29.
— Ioh. Dav. Delitio Misn. dp. 16 gr.
i W 1688 M 61.
— Ioh. Dav. Ortrant. n. fr. 1. *off* i S
1649 M 224.
— Ioh. Dav. Wisenthal. (Wiesenthalio-)
Misn. dp. 16 gr. i S 1694 M 82, 1. *off*
i W 1699 M 55, b. a. 4. XII. 1700,
b. 26. I. 1702.

- Fischer** Ioh. Dietr. Rothenstein. Thuring. dp. 16 gr. i S 1659 M 151.
 — Ioh. Elias Franckohusan. 16 gr. i W 1641 M 26.
 — Ioh. Erasm. Arnstad. Thuring. 16 gr. i W 1669 M 41.
 — Ioh. Fab. Wurzen. n. 15 gr. i S 1656 M 138, iur. R. M. Preibisio 1659.
 — Ioh. Frdr. Geran. dp. et iur. 2 *apf* 4 gr. i W 1695 M 24, 16 gr. i W 1695 M 76.
 — Ioh. Frdr. Grimmen. n. 16 gr. i S 1650 M 312.
 — Ioh. Frdr. Lipsen. n. gra. i W 1659 M 40.
 — Ioh. Frdr. Longosalißa-Thuring. dp. 16 gr. i S 1659 M 160.
 — Ioh. Frdr. Ortrant. n. fr. 1 fl. i S 1649 M 225.
 — Ioh. Frdr. Wisenthal. n. 16 gr. i S 1650 M 281.
 — Ioh. Geo. Coldic. dp. 16 gr. i S 1677 M 222, 16 gr. i S 1684 M 154.
 — Ioh. Geo. Culmbac. Franc. dp. 16 gr. i S 1667 B 5, 10 gr. i S 1668 B 22.
 — Ioh. Geo. Curia n. 16 gr. i S 1655 M 421.
 — Ioh. Geo. Numburg. dp. 16 gr. i S 1674 M 151, i W 1674 M 13.
 — Ioh. Geo. Schwarzenbach. Varisc. dp. et prom. 12 gr. i S 1709 M 60.
 — Ioh. Geo. Torportzen. Hung. dp. et iur. 22 gr. i S 1682 P 39.
 — Ioh. Geo. Ioach. Nayla Varisc. dp. et iur. 1 *apf* 22 gr. i W 1698 M 19.
 — Ioh. Godfr. Laucha Thuring. 16 gr. i S 1691 M 213.
 — Ioh. Godfr. Luccovien. dp. et prom. i W 1703 M 85.
 — Ioh. Godfr. Torgen. dp. 16 gr. i S 1686 M 105.
 — Ioh. Gottlieb Salicen. Misn. n. 16 gr. i S 1670 M 218, 16 gr. i W 1675 M 104.
 — Ioh. Gottlob Zitta.-Lusat. dp. et prom. 2 *apf* i S 1703 P 46.
 — Ioh. Hnr. Franckhusan. dp. 10 gr. i W 1656 M 99.
 — Ioh. Hnr. Geran. dp. i S 1707 M 37, prom. i S 1712 M 149, b. a. 2. XII. 1713, m. 8. II. 1714.
 — Ioh. Hnr. Glaucha-Misn. dp. 18 gr. i S 1666 M 165.
 — Ioh. Hnr. Gropštschavien. dp. 16 gr. i S 1691 M 98, 16 gr. i S 1692 M 117.
- Fischer** Ioh. Hnr. Hallen. n. 15 gr. i S 1651 S 47.
 — Ioh. Hnr. Hannoveran. dp. et in-scriptus prom. gra. i W 1699 S 8.
 — Ioh. Hnr. Namslav. n. 22 gr. i S 1664 P 42.
 — Ioh. Hnr. Rosvin. Misnic. dp. 16 gr. i S 1673 M 48, 16 gr. i S 1682 M 244.
 — Ioh. Iac. Delitio dp. 16 gr. i S 1680 M 62.
 — Ioh. Iac. Petzschau. Misn. dp. 22 gr. i W 1688 M 82, 1 *apf* i W 1688 M 158.
 — Ioh. Ierem. Arnstad. Thuring. dp. et prom. 1 *apf* 18 gr. i S 1703 M 149.
 — Ioh. Leon. Weissenfels. 24 gr. i S 1655 M 63.
 — Ioh. Mich. Coburgo Franc. prom. 1 *apf* i W 1700 B 22, b. a. S 1703, m. 31. I. 1704.
 — Ioh. Mich. Geran. dp. et iur. 1 *apf* 16 gr. i S 1698 M 147.
 — Ioh. Theod. Auricoronen. Franc. 24 gr. i S 1656 B 18.
 — Ioh. Theophil. Ligniz. Sil. dp. et prom. i W 1703 P 34.
 — Ioh. Valerian. Dresden. n. 16 gr. i S 1651 M 137.
 — Ioh. Victorin. Aldenburg. n. 16 gr. i S 1645 M 220.
 — Ioh. Volckmar Megagottera Thuring. dp. et iur. 1 *apf* i S 1690 M 169.
 — Ioh. Wilh. Bonizen. Misn. non compl. 16 gr. i S 1660 M 359.
 — Ioh. Wolfg. Goticen. Varisc. 16 gr. i S 1683 B 16.
 — Iul. Hnr. Eisenberg. Misn. dp. gra. i W 1672 M 76.
 — Laur. Kusmen. Holsat. prom. i S 1705 S 75.
 — Liber. Rochlic. n. 15 gr. i S 1650 M 337.
 — Lothus Merano-Misn. n. 10 gr. i S 1655 M 109, iur. R. D. Mengerling 1661.
 — Mart. Lauba-Lusat. dp. 16 gr. i S 1671 P 9, 16 gr. i S 1671 P 59.
 — Math. Hallen. n. 15 gr. i S 1651 S 46.
 — Mathi. Plavien. Varisc. dp. 10 gr. i S 1659 M 43.
 — Mich. Coldic. n. p. i S 1635 M 10, iur. 1638 R. Corvino.
 — Mich. Malduro-Ungar. n. 32 gr. i W 1655 B 5, iur. R. Ch. Lange 1655.
- Fischer** Paul. Schneberg. Misn. dp. 22 gr. i S 1677 M 314, olim dp., iur. 16 gr. i S 1686 M 281.
 — Pe. Godfr. Dresden. 22 gr. i S 1669 M 212.
 — Sal. Frdr. Schneberg. dp. 16 gr. i S 1679 M 213.
 — Sam. Bernstein. n. 16 gr. i S 1658 M 323.
 — Sam. Delitian. n. 10 gr. i S 1636 M 191, b. a. 16. VI. 1638.
 — Sam. Delitia-Misnic. n. 16 gr. i S 1656 M 187.
 — Sam. Magdeburg. 16 gr. i W 1679 S 31.
 — Sam. Elias Delitian. n. 16 gr. i S 1650 M 254, 16 gr. i S 1663 M 240.
 — Sam. Frdr. Poniceu. Misn., olim dp., iur. 16 gr. i S 1686 M 283.
 — Sebast. Ulmerstad. Thuring. n. 14 gr. i S 1636 M 193.
 — Steph. Alex. Weyda Palatin. gra. i W 1689 B 14.
 — Theodoric. Günth. Sondershusan. Thuring. 16 gr. i W 1666 M 36.
 — Theod. Lichtenstad. Bohem. n. 11 gr. i S 1640 P 31, iur. R. D. Schvendendörffer ao. 1646.
 — Theod. Bernhard. Klinga Thur. 1 *apf* i S 1698 M 254.
 — Wolfg. Adam Curia-Franc. n. 16 gr. i S 1653 B 42.
- Fitscher von s. Fitzscher von.
 Fitzke Ioh. Silentien. March. 1 *apf* i S 1697 S 81.
 Fitzmann, Fizmänn, -mannus Gabr. Lubec. 1 *apf* i S 1689 S 75.
 — Hnr. Lubec. prom. 1 *apf* i W 1700 S 52.
 — Ioh. Lubec. 1 *apf* i S 1689 S 103.
 Fitzscher, -tscher von Geo. Ioach. Bornen. n. 16 gr. i S 1655 M 173, iur. R. M. Scherzero 1660.
 — Ioh. Christoph. (nob. Misn.) Bornen. n. 16 gr. i S 1655 M 172, iur. R. M. Scherzero 1660, 16 gr. i W 1660 M 28.
 Fizmänn, -mannus s. Fitzmann.
 Flaccius, Flaxius (vgl. das.) Ioh. Frdr. Zizen. n. 22 gr. i S 1670 M 148.
 Flaccus Bartholom. Regiomontan. 16 gr. i S 1654 P 1.
 Flach Godfr. Mariaeberg. n. 16 gr. i W 1650 M 47, gra. i W 1656 M 35.
 — Zachar. Geo. Zellerfeld. i W 1684 S 35.

- Flachs** Andr. Gishiebel. n. 16 gr. i S 1655 M 192.
- Flachß** Gabr. Pirnen. n. 16 gr. i S 1645 M 104.
- Fladang** Ioh. Frdr. Reinsteten. n. gra. i S 1647 M 176.
- Flade**, -den Andr. Ascanien. n. 10 gr. i S 1658 S 48.
- Christ. Frdr. Misn. dp. 16 gr. i S 1701 M 5, prom. 1 aff. i S 1709 M 98.
- Christoph. Vratislav. Sil. dp. et iur. 20 gr. i S 1699 P 13.
- Ioh. Christ. Oschaz. dp. 16 gr. i W 1694 M 50.
- Flader** Augn. Wisenthalen. (Wieß-, Weissenthal.) dp. 16 gr. i S 1669 M 148, 16 gr. i S 1676 M 64.
- Geo. Pratovalen. Misn. dp. 16 gr. i W 1691 W 19, prom. gra. i S 1700 M 154.
- Ioh. Wiesenthal. n. 16 gr. i S 1658 M 200.
- Ioh. Pratovalen. Misn. dp. 16 gr. i W 1691 M 44, prom. gra. i W 1700 M 149.
- Fladung** Geo. Christoph. Gotan. 16 gr. i S 1682 M 220.
- Phil. Gotha-Thuring. dp. 18 gr. i S 1667 M 129.
- Flans** Ioh. Casp. Hainovien. Sil. dp. 22 gr. i W 1688 P 29.
- Flatz**, -thius Sim. Annaeberg. Misn. non compl. 16 gr. i S 1660 M 239, gra. i S 1668 M 108.
- Flax**, -xius (vgl. Flaccius) Ioh. Frdr. Mansfeld. (Frideburga-Mansfeld.) dp. 22 gr. i S 1686 S 14, 1 aff. i S 1694 S 92.
- Ioh. Wenc. Hostaven. n. 12 gr. i W 1637 P 65.
- Fleccius** Ioh. Frdr. Teuchwalstorff. n. 14 gr. i S 1656 M 133.
- Flech** Andr. Friburg. Thuring. dp. 16 gr. i S 1675 M 4.
- Flechs** Ierem. Görlic. Lus. dp. et prom. gra. i S 1703 P 42.
- Flechtner** Ioh. Geo. Winziga-Siles. dp. 22 gr. i W 1678 P 6, 16 gr. i W 1678 P 21.
- Fleck**, -gk Aug. Paleo-Herzberg. dp. et iur. 1 aff. 8 gr. i S 1690 S 29.
- Car. Frdr. Weiden. Misn. non compl. 22 gr. i S 1660 M 331.
- Geo. Roswin. n. 16 gr. i S 1645 M 111, iur. R. D. Bornio.
- Godfr. Cizen. Misn. non compl. 16 gr. i S 1660 M 148.
- Fleck** Ioh. Liebstad. n. 16 gr. i S 1664 M 121.
- Ioh. Longaorlaven. n. 16 gr. i S 1655 M 362, 16 gr. i S 1655 M 95.
- Ioh. Aug. Grimmen. dp. 16 gr. i S 1689 M 52, 16 gr. i S 1692 M 102.
- Ioh. Casp. Lips. dp. 22 gr. i S 1677 M 266.
- Ioh. Christoph. Pomer. (Cobolenz. Pomer.) dp. 22 gr. i S 1674 S 21, 16 gr. i S 1674 S 78.
- Ioh. Geo. Lips. 1 aff. i S 1677 M 89.
- Ioh. Godfr. Sora-Lusat. dp. 18 gr. i S 1663 P 34.
- Ioh. Laur. Windsheim. prom. i W 1703 B 17.
- Ioh. Wilh. Lipsien. n. 14 gr. i W 1646 M 57.
- Nic. Ioh. Frdr. Weiden. Misn. non compl. 22 gr. i S 1660 M 223.
- Tob. Doebelen. dp. et prom. 2 aff. i W 1701 M 35.
- Fleckeisen** Christ. Grimmen. dp. 16 gr. i W 1692 M 4, 1 aff. i S 1694 M 187.
- Godfr. Grimmen. Misn. dp. 16 gr. i S 1696 M 58.
- Ioh. Christ. Grimmen. dp. i W 1705 M 22.
- Flegel**, -elius Geo. Kupfferberg. Siles. dp. 18 gr. i S 1667 P 42, 16 gr. i S 1667 P 68.
- Geo. Frdr. Vratislav. dp. et prom. 20 gr. i S 1708 P 27, prom. 1 aff. i S 1708 P 76.
- Tob. Mariaeburg. Pruß. dp. 22 gr. i W 1678 P 9, 16 gr. i W 1678 P 30.
- Flegk** s. Fleck.
- Fleischauer**, -schner Sam. Stetin. Pomer. 1 aff. i S 1669 S 32.
- Fleischer**, -erus Beniam. Dresden. Misn. dp. 22 gr. i S 1659 M 208.
- Casp. Tzschopav. dp. gra. i W 1681 M 5, i W 1681 M 49.
- Christ. Görlic. dp. 22 gr. i W 1686 P 3, 16 gr. i W 1686 P 38.
- Christ. Thumen. Misn. dp. 16 gr. i S 1674 M 25, 16 gr. i S 1682 M 196.
- Christ. Vratislaven. dp. 10 gr. i S 1654 P 22, iur. [et dt.] 10 gr.
- Christ. Gottlieb Wurzena-Misn. dp. 16 gr. i S 1681 M 10, 16 gr. i S 1689 M 113.
- Dav. Thuma-Misn. dp. 16 gr. i S 1667 M 179.
- Fleischer** Esaias Haffnien., olim dp., iur. 1 aff. 8 gr. i S 1686 S 55.
- Florian. Lipsien. n. gra. i S 1647 M 99.
- Frdr. Lipsien. dp. gra. i S 1654 M 38.
- Geo. Schopen. n. 16 gr. i S 1658 M 131.
- Geo. Mich. Cygneus. 1 aff. i W 1693 M 49.
- Godfr. Lucca-Misn. dp. et iur. 1 aff. 14 gr. i S 1694 M 134.
- Ioach. Vratislav. Siles. 1 ff. i S 1638 P 4, b. a. 23. X. 1641, m. 26. I. 1642.
- Ioh. Altenburg. n. 16 gr. i S 1658 M 201.
- Ioh. Cygnaeus n. 16 gr. i S 1655 M 399.
- Ioh. Dresden. Misn. dp. 22 gr. i S 1659 M 207, iur. R. D. Ittig. 1662.
- Ioh. Theschentz. 16 gr. i W 1648 M 19.
- Ioh. Christoph. Cracavien. n. 13 gr. i W 1634 M 81.
- Ioh. Christoph. Tzschopau. dp. gra. i W 1681 M 39, i W 1681 M 94.
- Ioh. Frdr. Lips. dp. 16 gr. i S 1698 M 57.
- Ioh. Gottlieb Graswic. Misn. dp. et iur. 1 aff. 14 gr. i W 1694 M 115.
- Ioh. Hnr. Gorlic. Lus. dp. 22 gr. i S 1679 P 48, 16 gr. i S 1679 P 109.
- Ioh. Math. Barutho Franc. dp. 22 gr. i S 1680 B 13, 16 gr. i S 1680 B 31.
- Ioh. Sam. Lips. dp. et prom. 2 aff. 12 gr. i S 1703 M 157.
- Ioh. Sam. Thumen. Misnic. n. 16 gr. i S 1656 M 143, iur. R. S. Lange 1663, 16 gr. i W 1663 M 38.
- Ioh. Siegm. Bucholz. dp. et prom. i S 1706 M 63.
- Ioh. Theod. Thuma Misn. dp. et prom. 2 aff. i W 1701 M 31.
- Mich. Tschopa n. 16 gr. i S 1655 M 116, 16 gr. i S 1663 M 245.
- Mich. Tzschopau. Misn. dp. 16 gr. i W 1688 M 100, 18 gr. i W 1689 M 49.
- Sam. Vratislaven. 12 gr. i S 1646 P 5.
- Sigism. Zitta Lus. dp. 22 gr. i S 1681 P 29, 16 gr. i S 1681 P 59.
- Thom. Aug. Lips. dp. 22 gr. i S 1687 M 82, prom. i W 1703 M 153.
- Tob. Kreischav. n. 16 gr. i S 1655 M 430.

- Fleischhauer**, -hauer Aug. Witteberg. 16 gr i W 1646 S 9.
— Aug. Frdr. Lips. Misn. dp. 16 gr i S 1686 M 5, 16 gr i W 1686 M 98.
— Paul. Lipsen. n. 21 gr i S 1635 M 44.
— Paul. Frdr. Witteberg. m. 16 gr i S 1658 S 41.
- Fleischmann**, -man Frdr. Adam. Cizen. gra. i W 1646 M 4.
— Nic. Rudolstadt. Thuring. 16 gr i S 1661 M 329.
- Fleischner** s. Fleischauer.
- Flemich** Ioh. Iac. Schmalkaldia Franc. dp. et iur. gra. i S 1696 B 21.
- Flemig** Christ. (Ioh. Christ.) Guben. 1. *apf* i S 1696 P 52, b. a. 10. XII. 1698, m. 23. I. 1700.
— Geo. Lichtenstein. n. 14 gr i S 1658 M 130.
— Ioh. Christ. Guben. s. Christ. Guben.
- Flemmig** Ioh. Plavia Var. dp. 16 gr i S 1686 M 100.
- Flemming**, -gus Christ. Frdr. al. Flemnich Schmideberg. prom. 1. *apf* i S 1700 P 59, b. a. 21. V. 1702.
— Ioh. Christ. Wexelburgen. n. 16 gr i S 1649 M 168.
— Fridebert. Sandersleben. n. 16 gr i S 1648 S 37.
- Flemming** [von] Casp. Ioach. nob. Pomer. 1. *apf* i S 1653 S 40.
- Flemnich** s. Flemming.
- Flesche** Dan. Stolpen. Pomeran. 16 gr i W 1653 S 9.
— Math. Stolpen. Pom. 1. *apf* i S 1689 S 121.
- Fleßing** Ioh. Andr. Quedlinburg. n. 16 gr i S 1637 S 4.
- Fletnitzer**, Fletinger Salom. Curia-Varisc. 16 gr i S 1639 M 50.
- Flettein** Frdr. Pe. Unsburga Sax. 14 gr i S 1693 S 73.
- Fleuterus**, -der Ioh. Basil. Vinarien. prom. i S 1705 M 182, b. a. und m. 4. II. 1706.
- Flicke** Ioh. Grimma Misn. dp. 22 gr i W 1691 M 45.
- Fließbach**, Fliesbach Abr. Misnen. n. 16 gr i S 1647 M 1.
— Ioh. Theodoret. Gleisberg. dp. 22 gr i S 1678 M 84, 1. *apf* 4 gr i S 1678 M 203, prom., m. 16 gr i S 1688 M 270.
- Flieste** Ioh. Ascanien. n. 16 gr i W 1650 S 57.
- Flindt** Nic. Stralsund. Pom. 1. *apf* i S 1697 S 100.
- Flinte** Thom. Hnr. Lubec. prom. i W 1707 S 27.
- Floderus** Christ. Mariaeburg. Boruss. i W 1674 P 14.
- Flohr** Ioh. Geo. Delitian. n. 16 gr i S 1651 M 62, iur. R. D. Geiero 1660.
- Floherschütz** Geo. Mederen. (Mirdren.) Franc. gra. i S 1668 B 9.
- Flor** Urb. Föhra-Schleswic. Hols. dp. et iur. 1. *apf* 14 gr i S 1686 S 38.
- Floreus** Mich. Niderwünschen. Misn. dp. 18 gr i W 1699 M 20.
- Floreys** Ioh. Mich. Niderwünschen. prom. 1. *apf* i W 1708 M 65.
- Flöricke**, -rigke, -rke Andr. Neoburgo Oldenburg. dp. 22 gr i S 1679 S 1, 1. *apf* i S 1679 S 30.
— Ant. Gänth. Neoburg. Oldeburg. dp. 22 gr i S 1678 S 1, 16 gr i S 1678 S 28.
- Florschütz** Iac. Coburg. Franc. 16 gr i W 1678 B 3.
- Florus** O. Neukirchen. Holsat. 1. *apf* i S 1693 S 113.
— Paul. Bernstad. Holsat. n. 16 gr i S 1658 S 130.
- Flöser** s. Flößer.
- Floß** Dav. Cygnaeus dp. 16 gr i S 1659 M 67, iur. R. D. Ittig. 1666.
— Ioh. Zwickau. dp. i S 1685 M 111, 22 gr i S 1693 M 219.
- Flößer**, Flöser Christ. Altenburg. dp. 16 gr i S 1659 M 50, 16 gr i S 1668 M 101.
— Christoph. Tschernen. dp. gra. i S 1667 M 7.
— Mich. Altenburg. dp. 16 gr i S 1659 M 51, iur. R. D. Schvendingdörfler 1672, 16 gr i S 1672 M 197.
- Flöter** Ioh. Hnr. Sagan. Siles. n. 16 gr i S 1656 P 62.
- Flügel** Christoph. Leoberg. n. 16 gr i S 1642 P 18.
— Geo. Lauba-Lusat. dp. et iur. 19 gr i S 1660 P 30, pro iuramento dt. 16 gr.
— Ioh. Herm. Helmstad. prom. 1. *apf* i W 1700 S 73.
- Flügge** Ioh. Frdr. Megapolitan. Sax. 1. *apf* 8 gr i S 1679 S 62, 1. *apf* 8 gr i S 1694 S 93.
- Fluß** Geo. Culicen. 16 gr i W 1645 M 66.
- Fluß** Geo. Culicen. Varisc. n. 16 gr i S 1647 M 116, iur. R. D. Schvendingdörfler 1650.
- Fochmannus** Ioh. Christ. Calba Sax. 16 gr i S 1688 S 90.
- Fochtmann**, -mannus Godfr. Graisllic. Bohem. n. 16 gr i S 1643 P 6.
— Iac. Christ. Neogatersleben. Sax. dp. 22 gr i S 1682 S 4.
— Mich. Graisllicen. Bohem. n. 16 gr i S 1643 P 9.
- Fock** Abr. Vratislaviem. n. 16 gr i W 1637 P 7.
— Hnr. Lubec. 2. *apf* i S 1694 S 74.
- Fockerodt** s. Vockerodt.
- Fockhner** Ioh. Frdr. Lipsen. i W 1660 M 8.
- Fogelius** Car. Ioh. Hamburg. 1. *apf* i S 1698 S 52.
- Fölmerich** Geo. Geran. n. 12 gr i S 1641 M 75, 12 gr i S 1641 M.
- Folten** Gerhard. Ieveran. 9 gr i W 1689 S 15.
- Foman** Hieron. Christoph. Gutha-Thuring. 16 gr i S 1652 M 12.
- Fömur**, Foemur Ioh. Malchin. 16 gr i S 1655 P 5.
— Laur. Malchino-Megapolitan. 16 gr i W 1652 S 6.
- Fonne** Gotthard. Reval. Liv. dp. et iur. i S 1685 S 31, b. a. und m. 13. I. 1689.
- Fontanus** Dan. Scepusio-Hung. dp. 22 gr i S 1677 B 35, 16 gr i S 1677 B 3.
- Forberger** Christoph. Numburg. n. p. i S 1635 M 63.
— Ioh. Andr. Obition. dp. 16 gr i W 1683 M 47, 20 gr i S 1690 M 240.
— Sam. Altenburgen. Misn. 16 gr i W 1653 M 18.
- Forbergk** Gottlieb Sigism. Budissin. dp. 16 gr i S 1663 P 30.
- Forbeß** Iac. Leoberg. prom. i W 1704 M 64.
— Pe. Cracovien. Pol. dp. et inscriptus prom. 2. *apf* i W 1699 P 10.
- Forbiger**, -wiger Casp. Auerbacen. Varisc. n. 16 gr i W 1650 M 227.
— Ioh. Casp. Auerbach. Var. dp. 16 gr i W 1686 M 51, 1. *apf* i S 1693 M 207.
— Ioh. Godfr. Auerbachio Var. dp. 16 gr i W 1686 M 68.
— Ioh. Paul. Auerbach. Var. dp. 16 gr i W 1686 M 82.
— Sam. Aurobac. Varisc. n. gra. i S 1670 M 211, gra. i S 1679 M 323.

- Forbiger** Sam. Reggliza Misn. dp. et prom. i S 1708 M 148.
- Forck** Greg. Thorun. Pruß. 1. *apf* i S 1697 P 84.
- Forbus** Iac. Hnr. in Artiso-Iacerbi-Suecus n. 2. *apf* i W 1649 S 15.
- Forcheim** Andr. Treben. n. 5. *gr* i S 1636 S 8.
- Forchheim**, -heimb, Forchemius Christ. Frdr. Dresden. dp. et iur. 12. *gr* i S 1697 M 100.
- Dan. Dresden. 16. *gr* i W 1645 M 46.
- Mich. Dresden. n. 16. *gr* i S 1653 M 301.
- Förckel**, Furekel Ioh. Mich. Coburgo-Franc. dp. 16. *gr* i S 1697 B 3, prom. i S 1704 B 20, b. a. 24. V. 1706.
- Förckel** Ioh. Wolfg. Svinfurto Franc. dp. et iur. 1. *apf* 14. *gr* i S 1699 B 11.
- Fordram** Ioh. Ern. Schlaiz. Varisc. dp. 16. *gr* i W 1672 M 50, 16. *gr* i W 1672 M 141.
- Forla** Ioh. Geo. Gorliz. Lusat. dp. 16. *gr* i S 1659 P 9.
- Formefeist** Ioh. Geo. Saltzen. Thuring. n. 16. *gr* i S 1652 M 439, iur. R. D. Ittigio 1660.
- Forrest** Iac. Edenburgo Scot. 1. *apf* i S 1690 B 22.
- Forsheimer** Nic. Slaiza Var. i W 1681 M 102.
- Förßel** s. Förstel.
- Forst**, -stius Car. Aug. Zittau. dp. et prom. 18. *gr* i S 1708 P 10.
- Ioh. Aug. Zitta-Lusat. dp. et iur. 22. n. 16. *gr* i W 1673 P 10.
- Sam. Mosena-Varisc. n. 16. *gr* i W 1645 M 163, iur. R. D. Q. Schachero.
- Förstel**, -elius. Förßel, Furstelius Christ. Dresden. dp. 16. *gr* i S 1663 M 150, iur. R. D. Ittig. 1666.
- Ioh. Beniam. Senftenberg. dp. et prom. i S 1705 M 109.
- Ioh. Christ. Senftenberg. dp. 16. *gr* i S 1663 M 11.
- Ioh. Geo. Senfftenberg. Misn. dp. 22. *gr* i S 1677 M 269, 16. *gr* i S 1677 M 101.
- Förster**, -erus, Forsterus Ant. Salburgo Var. dp. et prom. 1. *apf* 22. *gr* i W 1700 M 78.
- Ant. Phil. Günth. Ciza-Misn. dp. et iur. i S 1685 M 165.
- Ang. Hnr. Coburg. Franc. 1. *apf* i W 1675 B 17.
- Förster** Car. Gorlic. n. 16. *gr* i S 1655 P 99.
- Car. Frdr. Altenburg. dp. 18. *gr* i S 1708 M 5.
- Car. Günth. Altenburg. dp. 18. *gr* i S 1654 M 15, 16. *gr* i W 1656 M 29.
- Christ. Auerbach. 16. *gr* i W 1645 M 20.
- Christ. Görliz. Lusat. dp. 16. *gr* i S 1663 P 5.
- Christ. Landsberga March. dp. 22. *gr* i S 1684 S 4, 16. *gr* i S 1684 S 34.
- Christ. Lauban. n. 12. *gr* i S 1636 P 11.
- Christ. Lipsen. n. gra. i W 1657 M 49.
- Christ. Marglißa Lus. dp. 22. *gr* i S 1687 P 1, 16. *gr* i S 1687 P 28.
- Christ. Reichenbach. Var. dp. 16. *gr* i W 1686 M 14, 16. *gr* i S 1692 M 69.
- Christ. Zörbig. Mis. prom. 1. *apf* i S 1708 M 164.
- Christ. Wilh. Erfurt. dp. 16. *gr* i S 1677 M 253.
- Christoph. Glaucha n. 10. *gr* i S 1665 M 122.
- Christoph. Leoberga Sil. dp. et iur. 15. *gr* i S 1691 P 35.
- Christoph. Marklißa-Lusat. dp. 16. *gr* i W 1660 P 27, 32. *gr* i W 1660 P 9.
- Dav. Lengenfeld. n. 8. *gr* i S 1664 M 148, 16. *gr* i S 1683 M 210.
- Frdr. Günth. Altenburg. n. 16. *gr* i S 1665 M 246, 22. *gr* i S 1675 M 199.
- Geo. Marglißa-Lusat. n. 16. *gr* i S 1653 P 87, iur. R. D. Kronmayero.
- Geo. Nebra-Thuring. dp. 16. *gr* i W 1660 M 116, 16. *gr* i S 1675 M 206.
- Godfr. Camentio Lus. dp. 22. *gr* i W 1691 P 5, 16. *gr* i W 1691 P 37.
- Godfr. Gorlic n. 16. *gr* i S 1655 P 100.
- Godfr. Görlic. dp. 16. *gr* i S 1683 P 23, 16. *gr* i S 1683 P 76.
- Godfr. Görlic. Lus. dp. et prom. 3. *apf* i S 1703 P 38.
- Godfr. Lebegun. n. 16. *gr* i S 1658 S 79.
- Godfr. Marglißa Lus. dp. 22. *gr* i W 1686 P 11, 16. *gr* i W 1686 P 48.
- Förster** Godfr. Noviforen. Siles. n. 16. *gr* i S 1658 P 42.
- Gottlob Görlicen. Lus. dp. et iur. 18. *gr* i S 1686 P 31.
- Iac. Bergen. 16. *gr* i W 1645 M 81.
- Ioh. Delitian. n. 10. *gr* i W 1653 M 146.
- Ioh. Görliz. Lusat. dp. 16. *gr* i S 1663 P 6.
- Ioh. Lubena Lus. dp. 22. *gr* i S 1693 P 12, 1. *apf* i S 1693 P 86.
- Ioh. Smalcald. Franc. n. 16. *gr* i S 1670 B 22, 16. *gr* i S 1678 B 26.
- Ioh. Christoph. n. gra. i W 1653 M 138.
- Ioh. Christoph. Brehna Sax. dp. et iur. 1. *apf* 4. *gr* i S 1697 S 29.
- Ioh. Christoph. Löbuchin. n. 16. *gr* i S 1655 S 72.
- Ioh. Conr. Berga Var. dp. et prom. 1. *apf* 6. *gr* i S 1700 M 116.
- Ioh. Dav. Langefeld Varisc. n. 16. *gr* i S 1665 M 161.
- Ioh. Frdr. Gorlitz n. 16. *gr* i S 1658 P 61.
- Ioh. Frdr. Marglißa Lus. dp. 22. *gr* i S 1688 P 52, 16. *gr* i S 1688 P 115.
- Ioh. Frdr. Roeden. 1. *apf* 8. *apf* i S 1692 M 112.
- Ioh. Geo. Görlic. n. 16. *gr* i S 1645 P 25, iur. R. D. Ittig 1652.
- Ioh. Geo. Görlicen. Lus. dp. et iur. 1. *apf* 14. *gr* i S 1686 P 37.
- Ioh. Günth. (Ioh. Gust.) Altenburg. dp. 16. *gr* i S 1684 M 30, 1. *apf* i S 1693 M 231.
- Ioh. Hnr. Görlic. dp. 22. *gr* i W 1686 P 20, 16. *gr* i W 1686 P 62.
- Ioh. Nic. Schleusing. 1. *apf* i S 1678 B 29.
- Ioh. Sam. Lüzen. dp. 18. *gr* i S 1708 M 51.
- Ioh. Wilh. Altenburg. dp. 18. *gr* i S 1708 M 54.
- Math. Brega-Siles. 16. *gr* i S 1657 P 11.
- Mich. Marglißa Lus. dp. et iur. 1. *apf* 22. *gr* i S 1690 P 58.
- Salom. Lauba Lus. dp. i S 1685 P 17, 1. *apf* i S 1690 P 87.
- Sam. al. Foersterus Camentio Lus. dp. 18. *gr* i S 1703 P 17, prom. 1. *apf* i S 1703 P 89, b. a. 10. XII. 1707, m. 9. II. 1708.
- Sam. Freiberg. Misn. dp. 16. *gr* i S 1689 M 96, 16. *gr* i S 1691 M 233.

- Förster** Sebast. Andr. Mülhusin. n. 16 gr. i S 1649 M 134.
 — Valentin. Lubena Sil. dp. et prom. 20 gr. i S 1708 P 70, b. a. und m. 12. II. 1711.
Fortsch Wolffg. Gottlob Dresden. dp. et iur. 1. aff. 22 gr. i S 1692 M 55.
Foertschius Iac. Weißenborn. dp. et prom. i S 1705 M 104.
Förtzsch, -tzschius Barth. Lobenstein. n. gra. i S 1636 M 23, iur. iur. R. D. Michaelis.
 — Mich. Schlettavien. n. 16 gr. i S 1648 M 45.
Forwergk Elias Stasfurd. n. 16 gr. i S 1642 S 55.
Forwiger s. Forbiger.
Fossius, -sius Laur. Hafnia-Danus 22 gr. i W 1666 S 14.
 — Nic. Hafnien. 1. aff. 12 gr. i S 1693 S 112.
Fracius Ioh. Phil. Coburgo Franc prom. 1. aff. i S 1701 B 36.
Frager Wolffg. Auerbach. n. 8 gr. i W 1634 M 147.
Franc s. Franck.
Francce s. Frantze.
Francisci Dan. Hnr. Cystrie. n. 12 gr. i S 1635 M 88.
 — Geo. Greg. Moscovia Lus. dp. et iur. 2. aff. 14 gr. i S 1690 P 42, b. a. 16. IV. 1692, m. 25. I. 1693.
 — Ioh. Godfr. Groswaltersdorf. Misn. dp. et iur. 1. aff. 14 gr. i S 1672 M 123.
 — Mart. Muscau Lus. dp. 22 gr. i W 1692 P 13, 1. aff. 8 gr. i W 1692 P 44.
 — Mart. Peizena-Lusat. 16 gr. i S 1667 P 60.
Franciscus Geo. Godfr. Brega n. 16 gr. i S 1655 P 67.
 — Sigism. Osteroda-Boruss. n. 22 gr. i S 1658 P 82.
Franck, -nc, neke, -ncus, -nk (vgl. Francke) Aug. Herm. Lubec. 16 gr. i W 1683 S 28, b. a. 12. IV. 1685, m. 29. I. 1685.
 — Casp. Olsnic.-Varisc. n. 16 gr. i S 1652 M 123.
 — Christoph. Culmbacen. gra. i S 1636 B 3.
 — Christ. Gottlob Hlenburg. Misn. dp. 16 gr. i S 1694 M 23, prom. 1. aff. i S 1701 M 111.
 — Iac. Dan. Lucca n. 16 gr. i S 1658 M 186.
Franck Ioh. Altenburg. n. gra. i S 1648 M 114.
 — Ioh. Holmia Suec., olim dp., iur. 1. aff. i S 1686 P 71.
 — Ioh. Schwartzbachen. n. 8 gr. i W 1653 M 144.
 — Ioh. Adam. Neukircha Var. dp. et iur. 1. aff. 16 gr. i S 1698 M 111.
 — Ioh. Christoph. Argentorat. et iur. 1. aff. 22 gr. i S 1698 B 7.
 — Ioh. Ern. Wolderizen. dp. 16 gr. i S 1698 M 54.
 — Ioh. Geo. Culmbac. Franc. dp. et iur. 22 gr. i S 1682 B 10.
 — Ioh. Geo. Heburg. n. 16 gr. i W 1645 M 119, iur. R. D. Hoppio 1649, b. a. und m. 29. I. 1663.
 — Ioh. Hnr. Curien. Var. dp. 22 gr. i S 1687 B 5, 16 gr. i S 1687 B 17.
 — Ioh. Math. Curia Var. dp. 22 gr. i S 1684 B 2, 16 gr. i S 1684 B 14.
 — Ioh. Nic. Eisenberg. prom. 1. aff. i W 1708 M 62.
 — Ioh. Sim. Francofurt. ad. Moen. 22 gr. i S 1668 B 14.
 — Ioh. Wolffg. Byrutha-Franc. n. 7 gr. i S 1652 B 32.
 — Mart. Martisburg. n. 13 gr. i W 1634 M 112.
 — Mich. Brettin. n. 16 gr. i S 1647 S 53.
 — Mich. Gebersteten. Saxo n. 4 gr. i S 1642 S 38.
 — Mich. Pösniken. Varisc. n. 16 gr. i S 1641 M 124.
 — Pe. Holmia Suec., olim dp., iur. 1. aff. i S 1686 S 93.
 — Salom. Elias Woltericen. Misn. 16 gr. i W 1672 M 162.
 — Sebast. Gorlitio Lus. dp. 22 gr. i S 1688 P 68, 16 gr. i S 1688 P 136.
 — Ulr. Hnr. Wilstria-Holsat. gra. i W 1660 S 34.
 — Wolffg. Christoph. Kilonio Holsat. 1. aff. i S 1691 S 110.
Francke, -nck, -nckius, -ncus, -nk, -nke (vgl. Franck) Abr. Cizen. dp. 18 gr. i S 1703 M 1, prom. i W 1703 M 97.
 — Adam. Chemnic. dp. i S 1709 M 1.
 — Adam. Numburg. non compl. 11 gr. i S 1660 M 269.
 — Adam. Numburg. Misn. dp. 16 gr. i S 1669 M 17, 16 gr. i S 1669 M 188.
 — Aegid. Strela-Misn. i W 1674 M 48.
 — Andr. Freiberg. n. 15 gr. i S 1641 M 7.
Francke Andr. Magdeburg. dp. 16 gr. i W 1683 S 1.
 — Andr. Schloebia Thur. 1. aff. i W 1691 M 94.
 — Bartholom. Weiden. n. 8 gr. i S 1635 M 70, iur. III. Rect. D. Zeidlerero.
 — Bartholom. Weiden. n. 16 gr. i S 1650 M 223, 16 gr. i W 1656 M 43, b. a. circa solstitium aestiv. S 1658, m. 26. I. 1660.
 — Casp. Geran. Varisc. dp. 16 gr. i S 1666 M 82, iur. R. L. Heshusio ao. 1673, 16 gr. i S 1673 M 76.
 — Casp. Mart. Leisnic. dp. i S 1685 M 19.
 — Christ. Budissin. n. 16 gr. i S 1649 P 63.
 — Christ. Großenstecha Misn. dp. 16 gr. i S 1693 M 18.
 — Christ. Plavia Var. dp. 16 gr. i S 1683 M 22, 1. aff. i S 1693 M 164.
 — Christ. Zittau. dp. et prom. i S 1706 P 7.
 — Christ. Frdr. Porten. Misn. dp. 16 gr. i S 1694 M 18.
 — Christoph. Alsted. Thuring. 16 gr. i S 1690 M 203.
 — Christoph. Geran. n. 16 gr. 6 δ. i S 1638 M 53.
 — Christoph. Schönberga Lus. dp. et prom. 1. aff. 4 gr. i S 1701 P 11.
 — Christoph. Weiden. (Weyda Var.) n. 16 gr. i S 1655 M 243, iur. R. D. Sam. Lange 1663, 16 gr. i W 1663 M 28, b. a. 30. III. 1667, m. 27. I. 1670.
 — Clement Chemnic. n. 16 gr. i S 1648 M 228, iur. R. D. Lange 1656.
 — Dan. Lichtenstein. n. 16 gr. i S 1657 M 48.
 — Dan. Stechavio-Misn. dp. 16 gr. i S 1679 M 57.
 — Dan. Weiden. n. 16 gr. i S 1655 M 242, iur. R. D. Ittig. 1660, b. a. 30. III. 1667, m. 30. I. 1668.
 — Dav. al. Franckius Chemnicen. dp. et prom. i S 1706 M 42, b. a. 1. VI. 1709, m. 6. XII. 1709.
 — Dav. Lesnen. Pol. dp. et iur. 1. aff. 22 gr. i S 1693 P 30.
 — Dav. Balth. Lubec. 18 gr. i S 1674 S 51.
 — Elias Numburg. Thuring. dp. 22 gr. i S 1673 M 52, 16 gr. i S 1676 M 85.
 — Frdr. Vratislav. n. 16 gr. i S 1655 P 103, 16 gr. i S 1655 P 47.

- Francke** Gabr. Cygneus n. 12 gr i W 1650 M 41.
 — Geo. Numburg. n. 10 gr i S 1656 M 168.
 — Geo. Bernhard. al. Franckius Porten. Misn. dp. 16 gr i S 1694 M 51, prom. i W 1703 M 127, b. a. 23. V. 1705, m. 7. II. 1709.
 — Godfr. Lignicio Sil. dp. et iur. 1 *off* 22 gr i S 1695 P 15.
 — Hnr. Naumburg. n. 16 gr i S 1670 M 151.
 — Hnr. Stechavio Misn. dp. 16 gr i S 1679 M 101.
 — Hnr. Jos. Burchardtswald. Misn. n. 16 gr i S 1656 M 33.
 — Iac. Naumburg. n. gra. i S 1665 M 190.
 — Iac. Dan. Luga 16 gr i S 1663 M 269.
 — Ioach. Ern. Berolinen. dp. i S 1702 S 17, prom. gra. i S 1702 S 72.
 — Ioach. Ern. Trebbin. March. 16 gr i S 1678 S 56.
 — Ioh. Aumen. Varisc. n. 7 gr i S 1641 M 83.
 — Ioh. Ciza-Misn. s. Francke Ioh. Zizen.
 — Ioh. Geran. n. 12 gr i W 1644 M 19.
 — Ioh. Mecklenburg. dp. 16 gr i S 1674 S 23, 16 gr i S 1674 S 81.
 — Ioh. Rosburg. (Rochsburgo-Misn.) n. 16 gr i S 1655 M 155, gra. i W 1664 M 26, b. a. 20. XI. 1669, m. 27. I. 1670.
 — Ioh. Weiden. n. 16 gr i S 1650 M 224, iur. Preibisio.
 — Ioh. Weida-Var. dp. 16 gr i S 1679 M 143, olim dp., iur. 16 gr i S 1686 M 256.
 — Ioh. Weiden. 16 gr i S 1690 M 257.
 — Ioh. Zizen. (Ciza - Misn.) n. 14 gr i S 1664 M 53, iur. R. D. Heshusio ao. 1673, 16 gr i S 1673 M 101.
 — Ioh. Zipsendorffio. Misn. 16 gr i S 1683 M 263.
 — Ioh. Adolph. Ilenburg i S 1685 M 89.
 — Ioh. Balth. Zipsendorf. Misn. dp. 16 gr i W 1688 M 53, 16 gr i S 1689 M 164.
 — Ioh. Barth. Grosstechavien. Misn. dp. 16 gr i S 1671 M 20.
 — Ioh. Barth. Weida-Var. dp. 16 gr i S 1679 M 114.
 — Ioh. Casp. Lubenen. Sil. dp. 22 gr i S 1690 P 10.
- Francke** Ioh. Casp. Vinarien. dp. 16 gr i S 1674 M 116, 16 gr i S 1674 M 281.
 — Ioh. Christ. Gelenovio Misn. dp. 18 gr i S 1703 M 55.
 — Ioh. Christ. Glancha Misn. et dp. prom. 12 gr i S 1708 M 107.
 — Ioh. Christoph. Erfurt. 16 gr i S 1649 M 237.
 — Ioh. Christoph. Lipsen. dp. 22 gr i S 1667 M 163.
 — Ioh. Christoph. Porten. Misn. dp. 16 gr i S 1694 M 78.
 — Ioh. Frdr. Weida-Varisc. n. 12 gr i S 1664 M 73, 16 gr i W 1675 M 138.
 — Ioh. Geo. Ilenburg. (Ilenburg.) dp. 22 gr i S 1676 M 37, 16 gr i W 1686 M 136, b. a. und m. 13. I. 1689.
 — Ioh. Godfr. Zittau. 1 *off* i S 1699 P 76.
 — Ioh. Hnr. Weida-Varisc. non compl. 16 gr i S 1660 M 338, gra. i W 1670 M 27.
 — Ioh. Iac. Lips. dp. 16 gr i S 1693 M 91.
 — Ioh. Ioach. Lipsien. n. 16 gr i S 1653 M 67.
 — Ioh. Leonhard. Melckendorf. Franc. dp. 22 gr i S 1683 B 3, 16 gr i S 1683 B 12.
 — Ioh. Math. Henichen. Misnic. n. 16 gr i S 1656 M 20, iur. R. D. Ittig. 1660.
 — Ioh. Mich. Görlic. dp. et iur. 1 *off* 2 gr i S 1690 P 51.
 — Isr. Freiberg. n. 9 gr i W 1646 M 34.
 — Iust. Dan. Weida-Varisc. dp. 22 gr i S 1677 M 185, 16 gr i S 1678 M 210.
 — Mart. Laucha-Thuring. n. 16 gr i S 1658 M 297, 16 gr i S 1663 M 298.
 — Mart. Plavia Var. dp. 16 gr i S 1694 M 111, prom. 16 gr i S 1702 B 54.
 — Mich. Chemnic. n. 16 gr i S 1645 M 245, iur. die 3. Jan. 1650.
 — Mich. Chemnic. prom. 1 *off* i S 1700 M 191.
 — Nic. Bartholom. Misn. (Weida Var.) dp. 18 gr i S 1667 M 142, 16 gr i S 1675 M 278, b. a. 15. XII. 1676, m. 31. I. 1678.
 — Paul. Wieha-Thuring. 16 gr i W 1648 M 20.
- Francke** Raph. Lichtenstein. n. 12 gr i W 1650 M 42.
 — Salom. Weida Var. dp. 16 gr i S 1686 M 155, 1 *off* i W 1693 M 69.
 — Salom. Gottlieb Lugen. Misn. dp. 22 gr i S 1690 M 117, 16 gr i S 1691 M 231.
 — Sam. Lichtenstein. Misn. n. 14 gr i S 1661 M 285.
 — Sam. Elias dp. 18 gr i S 1667 M 102.
 — Sim. Rastenburg. Boruss. 16 gr i W 1653 P 21.
 — Tob. Ortroff. n. 16 gr i S 1655 M 395.
 — Wern. Bergen. Thuring. n. 16 gr i S 1649 M 70.
 Franckel Christ. Dahlen. dp. 16 gr i S 1680 M 13.
 — Dav. Geran. n. 13 gr i W 1634 M 41.
 — Hnr. Hallen. 1 *off* i W 1694 S 54.
 Franckenberg Ioh. Andr. Goslar. Sax. 16 gr i S 1677 S 53.
 Franckenberg von s. Franckenberg von.
 Franckenberger Ioh. Aug. Damen. 1 *off* S 1697 i S 76.
 — Ioh. Hnr. Damen. prom. i S 1704 S 57.
 Franckenstein (vgl. Franckenstein) Christ. Aug. Grimmen. dp. 16 gr i W 1694 M 10, prom. i S 1705 M 156.
 — Christ. Frdr. Lipsen. n. gra. i S 1655 M 300, gra. i W 1670 M 69, promisit.
 — Christ. Godfr. Lipsien., Rectoris fil., dp. gra. i W 1661 M 7, gra. i W 1675 M 178, promisit tantum, b. a. 15. XII. 1676, gra. i S 1682 M 262, olim prom.
 — Christ. Hnr. Regiomontan. Boruß. dp. gra. i W 1661 P 28.
 — Hnr. Lipsien. n. 22 gr i W 1634 M 59.
 — Iac. Aug. Lips. dp. et prom. i S 1705 M 103, b. a. u. m. 9. II. 1713.
 — Ioh. Leonhard. Lipsien. n. 22 gr i W 1634 M 68, b. a. circa solstitium aestivum S 1648, m. 25. I. 1649.
 Franckenthal s. Franckhändel.
 Franckhändel, Franckenthal Paul. Reinstorff. n. 12 gr i S 1641 M 147, iur. R. D. Mosbach.
 Franckius s. Francke.
 Francus s. Franck und Francke.

- Frangel** Iac. Andr. Leucominaeus 16 gr i W 1683 M 164.
— Val. Nic. Visena Thur. dp. gra. i W 1686 M 90, 16 gr i W 1686 M 169.
- Frank** s. Franck und Francke.
- Franke** s. Francke.
- Franckenberg**, -gk, Franckenberg von Casp. Ern. Brega Siles. dp. et iur. 3 *apf* i S 1697 P 20.
— Ioh. Hnr. eq. Siles. 1 *apf* i W 1693 P 20.
— Moritz eq. Siles. dp. 1 *apf* i W 1676 P 3, 1 *apf* i W 1676 P 17.
— Sylv. Eberhard. eq. Siles. prom. 2 *apf* i S 1703 P 94.
- Franckenburgk** a Ioh. Sigism. 22 gr i W 1665 P 1.
- Franckenstein**, Franckenstein (vgl. das.) Christ. Pegav. 16 gr i W 1638 M 15.
— Christ. Pegav. dp. gra. i S 1663 M 82, 16 gr i W 1672 M 99.
- Frantz** (vgl. Franz) Conr. Marburg. Hassus fr. 18 gr i W 1647 B 8.
— Godfr. Elbinga Boruss. prom. 1 *apf* i W 1701 P 11.
— Hnr. Marburg. Hassus fr. 16 gr i W 1647 B 7.
— Mich. Abr. Geran. 1 *apf* i W 1699 M 66.
— Wolfg. Wilh. Culmbac. Franc. dp. et iur. 20 gr i S 1693 B 13.
- Frantze**, -nce, -nzius Andr. Chemnitio Misn. dp. 16 gr i W 1688 M 6.
— Dav. Döbelen. n. 16 gr i S 1655 M 217.
— Godfr. Elias Grimmen. dp. 16 gr i S 1690 M 41, 1 *apf* i S 1699 M 160.
— Mart. Dresden. n. 22 gr i S 1670 M 221.
— Mart. Dresden. 1 *apf* i W 1698 M 68.
- Frantzius**, -nzius Dav. Neukircha-Varisc. gra. i S 1647 M 92.
— Ioh. Zittav. n. 16 gr i S 1640 P 22.
— Ioh. Zitta-Lusat. n. 16 gr i S 1670 P 41.
- Frantzkius** Ioh. Geo. Vratislav. n. 16 gr i S 1657 P 31, iur. R. D. Ittig. 1660.
- Frantzky** Hnr. Namslav. 1 *apf* i W 1645 P 21.
- Franz**, Frantz (vgl. das.) Andr. Vratislav. n. 22 gr i S 1664 P 59.
— Christ. Vratislav. Siles. n. 16 gr i S 1665 P 59, 22 gr i W 1668 P 3.
- Franz** Christoph. Breslav. Siles. 16 gr i W 1660 P 5.
— Ioh. Geo. Vratislav. dp. 22 gr i S 1682 P 11.
— Sam. Wratislav. Sil. dp. et iur. 1 *apf* 22 gr i S 1694 P 67.
- Franzen** Paul. Andr. Hamburg. prom. i S 1704 S 65.
- Franzius** s. Frantze u. Frantzius.
- Frasius** Ioh. Mart. Popffinga-Suev. 12 gr i S 1648 B 2.
- Fraß**, -ss Ioh. Slaiz. Varisc. (Schlätzen.) n. 16 gr i S 1661 M 165, iur. R. D. Schwendendörffer 1672, 16 gr i S 1672 M 175.
- Fraendienst**, -dinst Andr. Ascantien. n. 16 gr i S 1642 S 61.
— Andr. Ascania-Saxo n. 8 gr i S 1656 S 32, 16 gr i W 1662 S 7.
- Fraendorf**, -dorff, Fraun-, Fron-dorff Andr. Naumburg. 16 gr i S 1655 M 17 und M 74.
— Christ. Lätzen. 16 gr i W 1662 M 26.
— Christoph. Numburg. n. 16 gr i W 1637 M 79, iur. R. D. Schwendendörffer ao. 1650, b. a. 13. VII. 1650, m. 29. I. 1651.
— Ioh. Naumburg. n. 22 gr i S 1664 M 158.
— Ioh. Christ. Naumburg. n. 16 gr i S 1665 M 228, 1 *apf* i W 1679 M 47.
— Ioh. Christoph. Naumburg. 1 *apf* i S 1683 M 250, b. a. 12. IV. 1684, m. 29. I. 1685.
- Fraus** Ant. Arzberga Varisc. dp. et iur. 1 *apf* 10 gr i W 1694 M 93.
- Fraewisen** Ioh. Leonhard. Argentin. i W 1684 B 4.
- Frecht** Geo. Frdr. Vratislaven. 12 gr i W 1652 P 16.
- Frederking** Iul. Franc. Alsleb. Sax. dp. 16 gr i S 1694 S 10.
- Fredersdorff** Christ. Brandeburg. March. 8 gr i W 1668 S 12.
- Frege** Christ. al. Freye Rupin. March. prom. 1 *apf* i S 1703 S 51, b. a. und m. 6. XII. 1709.
- Frehner** Godfr. Zittav. n. 16 gr i W 1650 P 25.
- Freiberg**, -gus, Freyberg, -bergius, -bergk (vgl. Freyberg) Abr. Penic. n. 16 gr i W 1645 M 1, iur. R. L. Sluter 1657.
— Gabr. Langosalissa Thuring. n. 6 gr i S 1649 M 297.
- Freiberg** Ioh. Penic. Misn. dp. 8 gr i W 1656 M 158, iur. 26. X. 1661 R. C. F. Franckenstein.
— Mich. Penic. 16 gr i W 1645 M 150, iur. R. L. Sluter 1657, b. a. 21. IV. 1661, m. 24. I. 1667.
- Freiberger**, Freyberg, -berger (vgl. Freyberg u. Freyberger) Geo. Leisnicen. (Leusnicen.) n. 16 gr i S 1655 M 285, 16 gr i S 1667 M 281.
- Freibergus** s. Freiberg.
- Freidelius** s. Friedel.
- Freidenhammer** Godfr. Meseric. Polon. 17 gr i W 1647 P 1.
- Freier**, -erus (vgl. Freyer) Christoph. Hallen. n. 16 gr i S 1649 S 46, iur. R. D. Ittigio 1652.
— Geo. Sigism. Bicina-Sil. dp. 22 gr i S 1677 P 71, 16 gr i S 1677 P 9.
- Freiesleben**, Freisleben, Freißleben (vgl. Freisleben u. Freißleben) Christ. Königshoffen. Osterland. Thuring. dp. 18 gr i S 1666 M 58, 16 gr i W 1677 M 65.
— Christoph. Hnr. Eisenberg. Osterland. prom. 32 gr i W 1701 M 44.
— Dav. Eisenberg. n. 16 gr i S 1650 M 374.
— Frdr. Eisenberg. Misn. non compl. 16 gr i S 1660 M 132.
— Hnr. Lud. Orlamunda Thur. dp. 16 gr i S 1679 M 104.
— Ioh. Christ. Dresden. prom. i S 1706 M 98, b. a. 10. XII. 1707.
— Ioh. Dan. Orlamunda Thur. dp. 16 gr i S 1679 M 136.
— Ioh. Frdr. Eisenberg. n. 16 gr i S 1653 M 212.
— Ioh. Frdr. Orlamunda Thur. dp. gra. i S 1672 M 75.
— Ioh. Geo. Eisenberg. 16 gr i W 1691 M 134, b. a. und m. 31. I. 1695.
— Ioh. Iac. Eusenberg. n. 16 gr i S 1648 M 226.
— Ioh. Iac. Eisenberg. prom. i S 1705 M 206.
— Ioh. Iac. Orlamunda-Thuring. n. 8 gr i S 1670 M 138, 16 gr i W 1677 M 102.
— Pe. Paul. Eisenberg. Misn. non compl. 16 gr i S 1660 M 365.
- Freiling** Ioh. Regiomontan. 16 gr i W 1651 P 9.

- Freisleben**, -lebius, Freisleben, Freyisleben, Freybleben (vgl. Freisleben u. Freibleben) Christ. Weiden. Varisc. p. i W 1637 B 16.
 — Christ. Hnr. Glaucha dp. 1 *off* i W 1701 M 2.
 — Ioh. Weiden. Varisc. n. 16 *gr* i S 1636 M 130.
 — Ioh. Bartholom. Weidan. n. 10 *gr* i S 1665 M 163.
 — Ioh. Bartholom. al. Freyisleben Werda-Misn. (Steinpleisa Misn., Wertha Var.) n. 16 *gr* i S 1664 M 38, 16 *gr* i S 1674 M 278, b. a. 15. IV. 1676, m. W 1676.
 — Ioh. Christoph. Werda-Misn. gra. i W 1669 M 77.
 — Ioh. Frdr. al. Freislebius Glaucha Misn. dp. 1 *off* i W 1701 M 9, prom. 1 *off* i W 1708 M 56, b. a. und m. 11. II. 1712.
 — Ioh. Frdr. Steinpleissa-Misn. dp. 16 *gr* i S 1674 M 143, 16 *gr* i W 1680 M 29.
 — Pe. Weida-Varisc. n. 12 *gr* i S 1639 M 22.
Freislebius s. Freisleben.
Freißeisen Ioh. Godfr. Gemnicio Hung. dp. 22 *gr* i W 1688 P 33, 1 *off* i W 1688 P 78.
Freibleben, Freisleben (vgl. Freisleben und Freisleben) Hnr. Altenburg. n. 16 *gr* i S 1642 M 31, b. a. circa solstitium aestiv. S 1648, m. 25. I. 1649.
 — Ioh. Enoch Lips. dp. 16 *gr* i W 1688 M 64, prom. 1 *off* i W 1701 M 62.
Freitagius Casp. Hamburg. 22 *gr* i W 1668 S 5.
Freitagk Hnr. Regiomontan. Boruss. 1 *off* i W 1653 P 12.
Freman s. Friman.
Frenckel Casp. Naumburg. (Numburg.) dp. 16 *gr* i W 1688 M 13, 1 *off* i S 1695 M 74.
 — Hnr. Hallen. Sax. non compl. 16 *gr* i S 1660 S 153.
 — Ioh. Geran. n. 16 *gr* i S 1638 M 54, iur. R. D. Schvendendorffer ao. 1644.
Frengler s. Fengler.
Frensdorff Martin. Christoph. Deßavien. n. 16 *gr* i W 1653 S 61.
Frentzel, Frenzel, -elius (vgl. Frenzell u. Frenzel) Adam. Christ. Grimmen. 16 *gr* i S 1649 M 238.
Frentzel Amand. Sora Lusat. i W 1685 P 19.
 — Bernhard. Heburg. Misn. non compl. 16 *gr* i S 1660 M 272, iur. R. D. Ittig. 1666.
 — Frdr. Wilh. Altenburg. dp. 16 *gr* i S 1674 M 67.
 — Geo. Albr. Delitian. n. 1 *fl* i W 1637 M 14.
 — Ioh. Grimmen. n. 16 *gr* i S 1650 M 194.
 — Ioh. Lips. dp. 22 *gr* i S 1677 M 243, 1 *off* i S 1692 M 111.
 — Ioh. Andr. Dresden. dp. i S 1685 M 90.
 — Ioh. Andr. Weiden. dp. gra. i S 1690 M 61, i S 1699 M 176.
 — Ioh. Christ. Altenburg. dp. 22 *gr* i S 1667 M 165.
 — Ioh. Christ. Henburg. dp. 16 *gr* i S 1671 M 106, 16 *gr* i S 1681 M 187.
 — Ioh. Christ. Ossitio-Misn. dp. 16 *gr* i S 1674 M 120, i W 1684 M 42.
 — Ioh. Frdr. Altenburg. dp. 22 *gr* i S 1667 M 166.
 — Ioh. Frdr. Heburg. dp. 16 *gr* i S 1679 M 147, i W 1685 M 67, b. a. und m. 30. I. 1690.
 — Ioh. Geo. Heburg. dp. 16 *gr* i S 1683 M 126, 16 *gr* i S 1690 M 263.
Frenzell (vgl. Frentzel und Frenzel) Elias Zittav. n. 16 *gr* i S 1640 P 16.
Frenzel, -elius (vgl. Frentzel) Bartholom. Budissin. Lusat. dp. 16 *gr* i S 1659 P 7.
 — Hnr. Andr. Curia Varisc. dp. et prom. 18 *gr* i S 1709 B 8.
 — Ioh. Martisburg. Misn. dp. gra. i S 1659 M 221.
 — Mich. Diemien. Misn. 32 *gr* i S 1649 M 235.
 — Paul. Franckenstein. Misn. dp. et iur. 1 *off* 22 *gr* i S 1695 M 63.
 — Sim. Ober Gräffenhayn. n. 16 *gr* i W 1644 M 10.
Fresch s. Fretsch.
Fresel Dan. Cöten. n. $\frac{1}{2}$ *off* 4 *gr* i S 1649 S 85.
Fretsch, Fresch Marc. Freiberg. n. 16 *gr* i S 1648 M 74.
Freudeliu Geo. Alb. Curia-Varisc. dp. 10 *gr* i S 1673 M 7, 12 *gr* i S 1673 M 75.
Freudemann Ioh. Christ. Hallen. dp. 22 *gr* i S 1677 S 120.
Freudenberger Christoph. Geithanus n. 5 *gr* i W 1637 M 145.
 — Ioh. Kilian. Hallen. dp. 16 *gr* i S 1677 S 108.
Freuding Sam. Connarien. n. 16 *gr* i S 1658 S 140.
Freund, Freundt, -ndtt Christ. Hallen. n. gra. i S 1650 S 136.
 — Dav. Lipsen. n. 16 *gr* i S 1657 M 51.
 — Frdr. Luccavien. Misn. 16 *gr* i W 1642 M 14.
 — Frdr. Aug. Lips. dp. i S 1704 M 12.
 — Frdr. Christ. Sondershusa. Thur. gra. i S 1689 M 136.
 — Geo. Christ. Cygnea Misn. dp. 16 *gr* i S 1700 M 22, prom. i S 1705 M 170.
 — Godfr. Dresden. dp. et iur. gra. i S 1696 M 180.
 — Gottlieb Delicen. dp. i S 1707 M 18, prom. i S 1707 M 164.
 — Hieron. Lipsien. n. fr. $\frac{3}{4}$ *fl* i S 1639 M 8.
 — Ioh. Hallen. dp. gra. i S 1654 S 39.
 — Ioh. Balth. Gotha-Thuring. n. 16 *gr* i S 1656 M 161, 16 *gr* i W 1663 M 43.
 — Ioh. Christoph. Geran. 32 *gr* i W 1658 M 12.
 — Ioh. Ern. Gothan. 18 *gr* i W 1686 M 132.
 — Ioh. Geo. Lipsien. n. fr. $\frac{3}{4}$ *fl* i S 1639 M 9.
 — Ioh. Hnr. Wettings Sax. dp. 16 *gr* i S 1659 S 14.
 — Ioh. Mich. Lochavia Hallen. (-Sax.) dp. 16 *gr* i S 1686 S 16, 16 *gr* i W 1691 S 56.
 — Ios. Geranus n. 16 *gr* i S 1648 M 196, iur. R. D. Ittig. 1652.
 — Mich. Neostad. n. 16 *gr* i W 1637 M 50, iur. R. D. Zeidler.
 — Mich. Obersroden. n. 16 *gr* i W 1655 M 13.
 — O. Altenburg. dp. 8 *gr* i S 1675 M 156, 16 *gr* i S 1675 M 281.
 — Paul. Lipsien. n. fr. $\frac{3}{4}$ *fl* i S 1639 M 10.
Freuter de Iul. Lud. Sedanen. gra. i S 1684 B 25.
Frey Dan. Argentorat. 1 *off* i S 1694 B 18.
 — Ioh. Garmstad. m. prom. 1 *off* i W 1701 B 7.

- Frey** Ioh. Zachar. Eisfelden. gra. i S 1649 B 3.
- Freyberg**, -berger, -bergius (vgl. Freiberg u. Freiburger) Christ. Aug. Stolpa Misn. dp. 16 gr. i S 1699 M 9, prom. 1 *apf* i W 1700 M 114, b. a. 21. V. 1702, m. 31. I. 1704.
- Christoph. Bischoffwerden. Misn. dp. gra. i S 1669 M 133, 16 gr. i W 1672 M 109, b. a. 21. IV. 1674, m. 28. I. 1675.
- Christoph. Mügelen. n. 16 gr. i S 1658 M 86.
- Christoph. Dan. Kuren. Misn. dp. 16 gr. i S 1686 M 36.
- Christoph. Gottlob Stolpa Misn. dp. et iur. 22 gr. i S 1697 M 109.
- Ierem. Bischoffwerden. dp. gra. i S 1675 M 85, 8 gr. i S 1675 M 218.
- Ioh. Gotfr. Kühnan. dp. et prom. 1 *apf* 16 gr. i S 1700 M 124.
- Ioh. Ierem. Camentio Lusat. dp. et prom. 18 gr. i S 1708 P 57.
- Freyberg von (a)** Aemil. Mart. Alb. eq. Anhalt. dp. 1 *apf* i W 1686 S 2, 1 *apf* i W 1686 S 32.
- Ioh. Geo. eq. Sax. dp. 1 *apf* i W 1678 S 5, 2 *apf* i W 1678 S 24, prom.
- Freyberger** (vgl. Freiburger u. Freyberg) Franc. Bernhard. Brunen. Morav., convers., prom. gra. i W 1702 B 7.
- Ioh. Gotfr. Annaeberg. dp. 16 gr. i S 1689 M 71.
- Freybergius** s. Freiberg u. Freyberg.
- Freybergk** Andr. Alb. Goslar. n. 16 gr. i S 1647 S 2.
- Freydanck** Christ. Eulenburg. n. 16 gr. i S 1647 M 63.
- Freye** Christ. Rupin. March. s. Frege.
- Freyenfelß** von Hnr. Wilh. Vratislav. Sil. dp. 22 gr. i S 1679 P 30.
- Freyer**, -erus (vgl. Freier) Alex. Gölschen. Misn. non compl. 16 gr. i S 1660 M 59.
- Ioh. Nimecken. Sax. dp. 22 gr. i S 1677 S 132, 16 gr. i S 1677 S 54.
- Kilian. Martisburg. n. 16 gr. i S 1661 M 247, 16 gr. i W 1670 M 39.
- Freyesleben** Ioh. Bartholom. Werda. Misn. (Steinpleisa Misn.) s. Freisleben.
- Freygang** Ioh. Godfr. Dresden. dp. et prom. 1 *apf* 22 gr. i S 1701 M 85.
- Freygang** Ioh. Godfr. Prititio Lusat. dp. et prom. 1 *apf* i W 1708 P 19.
- Ioh. Gottlob Prititzen. Lusat. dp. et prom. 2 *apf* i S 1703 P 47, b. a. und m. 10. II. 1707.
- Tob. Elstra-Lusat. n. 16 gr. i W 1641 P 2.
- Freyholdt** Ioh. Dav. Warnsdorff. dp. 1/2 *apf* 4 gr. i W 1661 S 34.
- Freystein** Adam. Sam. Dresden. 16 gr. i S 1650 M 12.
- Ioh. Vallejoachim. dp. 16 gr. i S 1663 P 57.
- Ioh. Burch. Leucopetraeus Thur. (Weißenfels. Misn.) dp. 22 gr. i S 1677 M 320, gra. i S 1687 M 125.
- Freytag**, -gk Car. Frdr. Hainovien. Sil. dp. 22 gr. i W 1688 P 4, 16 gr. i W 1688 P 48.
- Frdr. Gotthilf Gersdorf. prom. i S 1706 M 81, b. a. 2. V. 1708, m. 7. II. 1709.
- Geo. Halen. Sax. dp. 16 gr. i W 1656 S 68, 16 gr. i W 1664 S 3.
- Geo. Godfr. Sceudz. Misn. dp. gra. i S 1679 M 78, gra. i S 1687 M 107.
- Geo. Gotthelf Altenberg. Misn. dp. 16 gr. i S 1671 M 1, 22 gr. i S 1671 M 210.
- Godthulf Altenberg. n. 12 gr. i S 1640 M 58, iur. Prorect. L. Ittig.
- Hieron. Tambacen. Thuring. 16 gr. i W 1655 M 35.
- Ioh. Adolph. Gothan. 12 gr. i W 1698 M 48.
- Ioh. Christoph. Eisenberg. n. 12 gr. i S 1640 M 79, iur. R. D. Sam. Mosbachio ao. 1647.
- Ioh. Maur. Ratisbonen. 1 *apf* i S 1696 B 29.
- Theophil. Dracomontan. Siles. dp. et iur. 22 gr. i S 1660 P 25, dt. pro iuramento 16 gr.
- Wern. Welsleben. Sax. dp. 10 gr. i S 1689 S 35, 16 gr. i S 1689 S 124.
- Freytag von Schoto** Gisebert. eq. Westphal. 2 *apf* i S 1699 S 86.
- Freytagk** s. Freytag.
- Freywald** Christoph. Vratislav. dp. iur. 16 gr. i W 1656 P 78.
- Donat. Misn. dp. 16 gr. i S 1659 M 69, 22 gr. i S 1664 M 170.
- Mart. Gros Teipliz. Lusat. dp. et prom. 1 *apf* i S 1708 P 58.
- Freywald**, -dt von (a) Christ. Donat. uff Kayne undt Tammenhayn eq. Misn. 1 ducat. i W 1645 M 19.
- Freywald von Hnr. Don. Kayna** Misn. (eq. Misn.) dp. 22 gr. i S 1673 M 9, 1 *apf* i S 1674 M 270, promisit.
- Fribenius** Dav. Vratislav. Sil. dp. et iur. 1 *apf* 22 gr. i S 1697 P 36.
- Friccius** (vgl. Frick u. Fricke) Geo. Cygneus Misn. 16 gr. i W 1671 M 53.
- Ioach. Elias Dannenberg. 2 *apf* i S 1690 S 85.
- Ioh. Ascan. Sax. dp. 22 gr. i W 1671 S 5, 16 gr. i W 1671 S 38.
- Frick**, Friccius, Frickius (vgl. Friccius) Autor Sigism. Liptiz. dp. et prom. 18 gr. i W 1708 M 9.
- Christ. Korena Misn. dp. et prom. i W 1704 M 10.
- Conr. Dan. Ulma Suev., olim. dp., iur. 20 gr. i S 1686 B 18, b. a. 27. XI. 1686, m. W 1686.
- Elias al. Frickius Ulmen. 14 gr. i S 1693 B 17, b. a. 21. IV. 1694.
- Hnr. Aug. Dresden. dp. i S 1702 M 61, b. a. 2. VI. 1714, m. 14. II. 1715.
- Ioh. Ulmen. 16 gr. i S 1689 B 26, b. a. 7. XII. 1689, m. 28. I. 1692.
- Ioh. Sigism. Liptiz. dp. et prom. 18 gr. i W 1708 M 34.
- Melch. Ulmen. 16 gr. i W 1670 B 3.
- Fricke**, Friccius (vgl. das.) Ant. Brunsvic. 16 gr. i W 1667 S 7.
- Christ. Frdr. Hildesia-Sax. 1 *apf* i W 1675 S 60.
- Hnr. al. Friccius Schoppensted. (Brunsviga-Schöppenstaten.) 16 gr. i S 1649 S 117, b. a. 16. IV. 1653, m. 21. III. 1654.
- Fridekind** s. Friedekind.
- Fridel**, -elius (vgl. Friedel) Dav. Tragsdorff. n. 8 gr. i W 1637 M 137, iur. R. D. Michaelis 1644.
- Geo. Dan. Sempronien. Hungar. dp. et iur. 1 *apf* 22 gr. i W 1691 P 18.
- Ioh. Posonio-Ungar. dp. 22 gr. i S 1662 P 42.
- Fridemann** s. Friedemann.
- Friderich** (vgl. Friederich) Bartholom. n. 16 gr. i W 1650 S 46.
- Bernhard. Gotfr. Cothena Anhalt. 1 *apf* i W 1697 S 14.
- Christoph. Maßovia Pom. dp. et iur. 1 *apf* 22 gr. i S 1698 S 13.
- Friderichius** Ant. Günther. Oldenburg. s. Fridericus.
- Pe. Sceudic. n. 8 gr. i S 1652 M 133.

- Friderici**, Fridrich, Fridrici, Friederici (vgl. Friederich u. Friederici) Andr. Labesia-Pomer. m. 16 gr i W 1645 S 1.
- Andr. Rudenaw March. prom. gra. i S 1700 S 55.
- Anton. Günther Oldenburg. s. Fridericus.
- Car. Crimmicen. n. 16 gr i S 1645 M 42.
- Christ. Bornen. dp. et inscriptus prom. gra. i W 1699 M 24.
- Christ. Friedland. Siles. 16 gr i W 1670 P 4.
- Christoph. Dalenberg. 16 gr i S 1646 S 3.
- Christoph. Halen. n. 16 gr i S 1658 S 60.
- Dan. Vratislav. Siles. 16 gr i S 1662 P 11, absens. med. dr. um 1666.
- Dav. Barenstein. dp. 22 gr i S 1680 M 38, 16 gr i S 1680 M 139.
- Frdr. Haffnien. 16 gr i S 1684 S 46.
- Geo. Calen. Thuring. n. 6 gr i S 1653 M 362.
- Godfr. Thauchas Misn. dp. 16 gr i S 1699 M 39.
- Godfr. al. Friederici Vratislaviens. n. 16 gr i S 1653 P 101, m. Witebergen. inter nostros magistros receptus 15. II. 1660.
- Gottlieb al. Fridrici Meieran-(Meerana-) Osterland. dp. 16 gr i S 1667 M 207, 16 gr i W 1676 M 51, b. a. und m. W 1681.
- Gottlieb Taucha Misn. prom. i W 1707 M 48, b. a. ?, m. 11. II. 1717.
- Ioh. Güsten. Anhalt. i W 1684 S 23.
- Ioh. al. Fridrich o. Fridrici Plavien. n. 16 gr i S 1665 M 142, 16 gr i S 1674 M 293, b. a. und m. 14. IV. 1681.
- Ioh. Dan. Vratislavia Sil. dp. 16 gr i S 1680 P 11, 16 gr i S 1688 P 112, b. a. und m. 29. I. 1691.
- Ioh. Gottfr. Vatslav. dp. et iur. 1 nff 22 gr i W 1691 P 24.
- Ioh. Wolfg. Schleusing. 12 gr i W 1687 B 19.
- Mart. Bahnen. Pom. gra. i S 1688 S 121.
- Mart. al. Fridrici Görlic. 16 gr i W 1678 P 26.
- Mart. Mitweida Misn. 16 gr i W 1683 M 165.
- Friderici** Sam. Dantiscan. 1 nff i S 1662 P 18.
- Tob. Schlaiz. Varisc. 16 gr i W 1657 M 15.
- Fridericus** (vgl. Friedrich) Ant. Günther al. Friderichius o. Friderici Oldenburg. 16 gr i S 1648 S 30, b. a. 19. XII. 1651, m. 28. I. 1652, med. dr. 11. XI. 1658.
- Christoph. Mariaeberg. n. 16 gr i W 1650 M 45.
- Fridlandt** Amand. Sorau. Lusat. dp. et iur. i S 1698 P 52.
- Fridrich**, Fridrici s. Friderici u. Friedrich.
- Friebel** Ioh. Glauchen. n. 12 gr i S 1645 M 182.
- Frieben** Christoph. Hirschberg. Sil. dp. i S 1702 P 17, prom. 1 nff i S 1702 P 88.
- Melch. Fridland. Siles. n. 16 gr i W 1650 P 13, iur. R. D. Kromayer.
- Nic. Polckenhayn. Siles. 16 gr i S 1642 P 2.
- Friede** Christoph. Geran. dp. et prom. i S 1704 M 38.
- Friedekind**, Friedekind Hnr. Calenberg. gra. i S 1656 S 8.
- Friedel**, -il, Freidelius, Fridel, -elius (vgl. Friedel) Andr. Scudizen. (Scandicio Misn.) dp. 16 gr i S 1675 M 5, m. 18 gr i W 1686 M 95.
- Beniam. Ukaromarch. dp. et prom. 1 nff 16 gr i S 1700 S 19.
- Christ. Martisburg., olim dp., iur. 20 gr i S 1686 M 218.
- Christ. Scudicen. (Scudizen. Misn.) dp. 7 gr i S 1671 M 54, 12 gr i W 1675 M 150.
- Christoph. Sckendic. dp. 16 gr i W 1661 M 107, 16 gr i S 1669 M 215.
- Frdr. Scandiz. Misn. dp. et iur. 22 gr i S 1692 M 35.
- Geo. Citzen. 7 gr i S 1644 M 2, iur. R. D. Michaelis 1655, 16 gr i S 1655 M 24.
- Ioh. Cizen. gra. i W 1689 M 32.
- Ioh. Balth. Lips. dp. 12 gr i S 1703 M 51.
- Ioh. Balth. Michelwicen. prom. i S 1706 M 130.
- Ioh. Christ. Glaucha Misn. dp. 16 gr i S 1683 M 102, 16 gr i S 1691 M 190.
- Ioh. Frdr. Lichtenstein. dp. 16 gr i S 1690 M 86.
- Friedel** Ioh. Geo. Ludizen. Bohem. n. 10 gr i W 1650 P 31.
- Ioh. Wilh. Lipsien. n. 22 gr i S 1670 M 157.
- Nathanael Lichtenstein. Misn. dp. 16 gr i S 1690 M 114.
- Friedemann**, Friedemann Ioh. Martisburg. dp. 16 gr i W 1661 M 122, 16 gr i S 1670 M 82.
- Sebast. Alberstad. Saxo 16 gr i W 1652 S 20.
- Friederich**, Friderich, Friederici (vgl. Friedrich) Andr. Baumersroda-Thuring. 16 gr i S 1674 M 219.
- Andr. Höfgien. n. 16 gr i S 1650 M 134, iur. R. D. Lange 1658.
- Ierem. Lemberg. Siles. n. 14 gr i W 1653 P 42.
- Ioh. Arnold. Altenburg. n. 16 gr i S 1646 M 42, m. extran. 16 gr i S 1659 M 341.
- Valent. al. Friderici Schmalcalden. n. 16 gr i S 1645 B 12, iur. R. L. Schlättero, b. a. 19. XII. 1651, m. 27. I. 1653, theol. b. 22. VI. 1666, linguae Hebraeae in academia Lips. P. P. O. theol. lic. 25. VIII. 1698.
- Friederichs** Melch. Theod. Riga Liv. 1 nff i W 1697 P 16.
- Friederici**, Friderici, Friederich, Friedericus (vgl. Friderici, Friederich, Friedrich) Christ. Kaina-Cizen. n. 16 gr i S 1661 M 38.
- Christoph. Radebellen. Sax. n. 16 gr i S 1661 S 28.
- Conr. Inl. al. Friderici Elsterwerd. dp. et prom. i S 1704 M 40, b. a. 28. XI. 1705, m. 9. II. 1708.
- Ioh. Christ. Lips. dp. i W 1703 M 31.
- Vinc. Rostoch. extran. 16 gr i S 1659 S 160.
- Friedericus** s. Friderici u. Friedrich.
- Friedland** Huldr. Ölsna-Siles. n. 16 gr i S 1658 P 48.
- Friedrich**, -derich, -derici, -dericus, Fridericus, Fridrici (vgl. Fridericus, Friederich, Friederici) Abr. Eulenburg. n. 16 gr i S 1650 M 262.
- Adam. Schwertzenbach. (Schwarzberg. -) Varisc. dp. 16 gr i W 1672 M 1, 16 gr i W 1672 M 89.
- Beniam. Geithan. 16 gr i W 1695 M 36.

- Friedrich** Car. al. Fridrici Michla-Thuring. (Michlen.) n. 16 gr. i S 1665 M 207, iur. R. D. Schwendendorffer 1672, 16 gr. i S 1672 M 132.
- Casp. Eulenburg. (Heburg.) n. 16 gr. i S 1650 M 261, iur. 5. XII. 1661 R. C. F. Franckenstein, 1 *off* i W 1675 M 115, renovavit iuramentum.
- Christ. al. Friedericus Cygneus n. 16 gr. i S 1665 M 131.
- Christ. Heburg. dp. $\frac{1}{2}$ *off* 4 gr. i S 1662 M 124, 22 gr. i W 1676 M 32, iuramentum renovavit R. Mylio ao. 1684.
- Christ. Mäglen. Thuring. n. 16 gr. i S 1656 M 66.
- Christoph. Sigm. Cygnaeus dp. 16 gr. i S 1697 M 22.
- Dan. Zschorla-Misnic. n. 16 gr. i S 1650 M 50.
- Dav. Cizen. n. 16 gr. i S 1636 M 61.
- Dav. Gottlieb Cygneus dp. i S 1704 M 11.
- Ern. Eulenburg. n. 16 gr. i S 1650 M 263.
- Geo. al. Friederici Smalcalden. Franc. dp. gra. i W 1665 B 5.
- Hnr. Lipsen. n. 16 gr. i S 1655 M 127.
- Ierem. al. Friederici Lips. dp. i S 1705 M 32, h. a. 2. VI. 1714, m. 14. II. 1715, theol. b. 21. V. 1723.
- Ioh. al. Fridericus Flensburg. m. 1 *off* i S 1635 S 12, iur.
- Ioh. al. Fridericus Herleshusan. Franc. n. 15 gr. i S 1656 B 10.
- Ioh. Christoph. Bischofwerd. dp. 22 gr. i S 1672 M 69, 16 gr. i S 1678 M 172.
- Ioh. Christoph. Vratislav. 22 gr. i S 1658 P 60.
- Ioh. Ern. Heburg. dp. $\frac{1}{2}$ *off* 4 gr. i S 1662 M 125, 22 gr. i W 1676 M 65, iuramentum renovavit R. Mylio ao. 1684.
- Ioh. Ern. Heburg. dp. et prom. i S 1705 M 124.
- Ioh. Geo. Eulenburg. n. 16 gr. i S 1650 M 260, iur. 5. XII. 1661 R. C. F. Franckenstein.
- Ioh. Geo. Friedeberg. dp. et prom. i S 1707 P 33.
- Ioh. Geo. Friedeberg. dp. i S 1707 S 4.
- Ioh. Wolfg. al. Fridericus Trebgassa (-gasta) Franc. n. 16 gr. i S 1656 B 11.
- Friedrich** Mart. Lobensteina-Varisc. dp. 16 gr. i S 1669 M 109, 16 gr. i W 1677 M 109.
- Mich. Sittav. n. 16 gr. i S 1656 P 41.
- Mich. Zittan. Lus. dp. 16 gr. i S 1700 P 7, prom. i S 1707 P 55.
- Nicodem. Arnstad. gra. i S 1666 M 25.
- Sam. Hallen. dp. 16 gr. i S 1664 S 22, iur. R. D. Carpzov. 1673, 16 gr. i W 1673 S 11.
- Friemel** Ioh. Gottlieb Vratislav. m. 1 *off* i W 1688 P 79.
- Friese, Fries, Frieß, Friess, Frisius** (vgl. Frieß u. Frisius) Aug. Altenburg. dp. i S 1685 M 10.
- Aug. Lipsen. n. gra. i W 1647 M 3, iur. R. D. Michaelis 1655, 16 gr. i S 1655 M 59.
- Aug. Valent. Altenburg. dp. 16 gr. i S 1700 M 4.
- Casp. Lipsien. n. 16 gr. i S 1636 M 28.
- Casp. Lipsien. dp. 22 gr. i S 1671 M 6.
- Christ. Lunaeburg. Sax. 22 gr. i S 1663 S 104.
- Christ. Tondera Hols. dp. et iur. 1 *off* 22 gr. i S 1699 S 17.
- Christ. Frdr. Zittan. prom. 1 *off* i S 1708 P 72.
- Dan. Altenburg. dp. i S 1685 M 54, 1 *off* i S 1699 M 151.
- Eman. Altenburg. n. 16 gr. i W 1645 M 51, iur. R. D. Philippi.
- Ferd. Gottlieb Sauravius Siles. prom. i W 1705 P 6.
- Frdr. al. Frisius Altenburg. dp. 16 gr. i S 1675 M 50, 23 gr. i S 1690 M 215, b. a. und m. 29. I. 1691, iur. utr. b. 5. XII. 1693, iur. utr. dr. 21. IX. 1699.
- Frdr. Lipsen. dp. gra. i S 1676 M 19, gra. i W 1689 M 19.
- Frdr. Mathi. Altenburg. dp. 1 *off* i S 1703 M 29.
- Gabr. Colonien. March. dp. et prom. 1 *off* 22 gr. i S 1700 S 25.
- Godfr. Lipsien. n. 16 gr. i S 1651 M 170.
- Hnr. Freiberg. dp. gra. i S 1675 M 77.
- Hnr. Regiomontan. 1 *off* i S 1650 P 2.
- Ioh. Altenbruch. Sax. dp. 16 gr. i S 1663 S 32.
- Friese** Ioh. Casp. Gorlitzio-Lusat. 28 gr. i W 1657 P 9.
- Ioh. Frdr. Lipsen. dp. gra. ut Professoris filius, i S 1671 M 4.
- Ioh. Hnr. Görlic. n. 16 gr. i S 1648 P 83.
- Ioh. Hnr. Görlicio Lus. dp. 22 gr. i W 1688 P 34.
- Ioh. Mart. Lipsien. dp. gra. ut Professoris filius, i S 1671 M 5.
- Ioh. Ulr. Culmbacen. n. 16 gr. i S 1649 B 10.
- Ioh. Valent. Erfurt. 16 gr. i S 1656 M 6.
- Mart. Frdr. Lipsien. n. 16 gr. i S 1636 M 164, gra. i W 1651 M 19, b. a. 19. XII. 1651, m. 27. I. 1653.
- Mart. Godfr. Lips. dp. 16 gr. i W 1680 M 9, prom. 1 *off* i W 1700 M 172.
- Mathi. Tondera Hols. dp. et iur. 1 *off* 22 gr. i S 1699 S 31.
- Paul. Lipsien. n. 16 gr. i S 1642 M 143.
- Paul. Lubecen. 16 gr. i S 1655 S 72, b. a. 3. XI. 1655, m. 23. I. 1656.
- Sam. Altenburg. dp. i S 1685 M 154, prom. 1 *off* i W 1700 M 182.
- Vinc. Lubec. n. 16 gr. i S 1665 S 59.
- Friesen von (a)** Car. uff Kawer n. 1 *fl.* 3 gr. i W 1638 M 10.
- Christ. Aug. nob. Misn. n. 1 *off* i S 1652 M 208.
- Frdr. eq. Misnic. 22 gr. i W 1653 M 3.
- Hnr. nob. Misn. n. 1 *off* i S 1652 M 209.
- Friesen, Frisen a liber baro** Car. in Röttau Dresden. n. 19²⁷/₂₅ gr. i W 1659 M 1, die 7. XII. 1659 Dresdae ad mandatum Dni. Caroli a Friesen depositionis ritu initiatus est.
- Hnr. dns. n. i S 1665 M 265, 2 *off* i W 1673 M 44, ob minorennitatem promisit tantum.
- O. Hnr. in Röttau Dresden. n. 19²⁷/₂₅ gr. i W 1659 M 2, die 7. XII. 1659 Dresdae ad mandatum Dni. Caroli a Friesen depositionis ritu initiatus est.
- Friesendorffer** Wilh. Lunaeburg. 1 *off* i S 1662 S 14.
- Friesner, Frießener** Zachar. Reichenbach. Varisc. (-Misn.) dp. 16 gr. i S 1686 M 170, 12 gr. i W 1687 M 99.
- Friess** s. Friese.

- Frieß** (vgl. Friese) Andr. Lugduno-Batav. 16 gr i S 1648 B 13.
— Geo. Kittingen. Franc. dp. 16 gr i W 1672 B 1, 16 gr i W 1672 B 4.
— Mich. Geran. 16 gr i W 1645 M 153, iur. R. D. Ursino.
- Frießener** s. Friesner.
- Frietsch** s. Fritsch.
- Frietz** s. Fritz.
- Frietzsch** (vgl. Fritsch) Augustin. Querfurt. 12 gr i W 1690 S 5.
— Car. Godfr. Lesna Pol. prom. 1 of i W 1700 P 33.
- Frietzsch von Geo. Sigm. eq. Sil.** dp. et iur. 3 of i S 1697 P 48.
- Frietzsch** (vgl. Fritzsche) Jerem. Balth. Grunberga Siles. 18 gr i W 1689 P 15.
— Valent. Eisdorf. Misn. dp. 16 gr i S 1698 M 85.
- Friiligenhausen** Andr. Ehrenreich Quiliz. March. dp. et prom. i S 1706 S 3.
- Frillitzius, -izius** Geo. Altenburg. 16 gr i S 1655 M 80.
- Friman, Freman** Geo. Hnr. Northusia-Thuring. dp. 16 gr i W 1660 M 121.
- Frisch, -schius** Ioh. Casp. Elsterberg. dp. et prom. i W 1703 M 77.
— Ioh. Wolff. Culmbach. n. 12 gr i S 1646 B 14, iur. R. D. Ittigio 1648.
- Frischmann, -man, Fryschmann** Car. Christoph. Rückersdorf. dp. et iur. gra. i W 1697 M 4.
— Christ. Geisingen. dp. 10 gr i W 1661 M 6, iur.
— Gabr. Geisingen. n. 1 fl. 1 gr i W 1663 M 5, iur., 16 gr i W 1663 M 32.
- Frisicke** Ern. Stockolmen. Suecus 1 of i S 1670 S 24.
- Frasingius** Hnr. Wilden. 16 gr i W 1641 M 23.
- Frisius** (vgl. Friese) Christ. Hnr. Harbsted. Oldenburg. n. 16 gr i S 1665 S 26.
— Ioh. Colmar. Holsat. 16 gr i S 1653 S 54.
— Sam. Vratislav. dp. 22 gr i W 1686 P 30, 16 gr i S 1687 P 60.
- Fritsch, Fritschius, Fritzsche** (vgl. Fritsch u. Fritzsche) Dan. Clodra-Var. dp. gra. i S 1677 M 303, gra. i S 1677 M 122.
— Dan. al. Fritzsche Clodren. Var. 16 gr i S 1678 M 135.
- Fritsch** Ioh. Camitian. Lusat. n. 1 fl. i S 1649 P 53.
- Fritsche** (vgl. Fritzsche) Beniam. Auerswalden. dp. 16 gr i S 1682 M 7.
— Christ. Siegr. Rudolphopolitan. 16 gr i S 1688 M 175.
— Gottlieb Auerswalden. dp. 16 gr i S 1682 M 57.
— Ioh. al. Fritschius Bened. Misenen. dp. 18 gr i S 1703 M 52, prom. 1 of i S 1703 M 210.
- Fritschius s. Fritsch, Fritsch u. Fritzsche.**
- Fritz, Frietz, Fritzius** Christ. Schleusinga Franc. dp. et prom. gra. i S 1701 B 8.
— Ioh. Christoph. Eblebien. 16 gr i S 1651 M 1.
— Ioh. Nic. Schleusinga Franc. prom. gra. i S 1703 B 10.
- Fritze** Hnr. Numburgen. n. 16 gr i W 1653 M 96, iur. R. D. Mengering 1661.
— Ioh. Havelberga March. dp. et iur. i S 1699 S 27.
- Fritzius s. Fritz.**
- Fritsch, Frietsch, Fritzius, Fritsch, Fritschius, Fritzsche, -tzschius** (vgl. Frietzsch, Fritsch u. Fritzsche) Adam. Penic. n. 16 gr i S 1655 M 160, iur. die 7. IV. 1662 R. C. F. Franckenstein.
— Ahasv. Mächlen. Thuring. n. 14 gr i S 1645 M 20.
— Andr. Gorficio Lus. dp. 16 gr i S 1672 P 3.
— Augn. Penicen. dp. 8 gr i S 1663 M 77.
— Aug. Michla-Thuring. n. 16 gr i W 1643 M 8.
— Balth. Auerbach. Varisc. n. gra. i W 1659 M 82, die 20. III. 1660.
— Balth. Don. Vratislav. n. 24 gr i S 1655 P 108.
— Christ. Anrobaen. dp. 16 gr i W 1683 M 14.
— Christoph. Chemnicen. n. gra. i S 1658 M 87.
— Dan. Vratislav. dp. 22 gr i S 1676 P 6, 16 gr i S 1676 P 36.
— Gabr. Penicen. n. 12 gr i W 1650 M 27.
— Geo. Vratislavia-Siles. n. 16 gr i S 1656 P 85.
- Fritsch** Godfr. Vratislaven. Siles. dp. iur. 32 gr i W 1662 P 17, absens med. dr. um 1666.
— Hnr. Berga-Varisc. n. 16 gr i W 1640 M 28.
— Ioh. Cygnaeus Misn. dp. 16 gr i S 1669 M 76, i W 1674 M 21, b. a. 10. IV. 1675, m. W 1675.
— Ioh. Freiberg. 12 gr i S 1636 M 8.
— Ioh. Penicen. n. 16 gr i S 1650 M 178, 14 gr i W 1656 M 6.
— Ioh. Penicen. dp. 8 gr i S 1663 M 78.
— Ioh. Peniga Misn. dp. et iur. 1 of 6 gr i S 1698 M 130.
— Ioh. Christ. Fido-Bricen. March. dp. 22 gr i W 1671 S 4, 16 gr i W 1677 S 47.
— Ioh. Christoph. Martisburg. 16 gr i W 1658 M 2.
— Ioh. Christoph. Trenenbriza March. dp. et iur. 1 of 22 gr i S 1694 S 30.
— Ioh. Frdr. Sittav. dp. 16 gr i W 1661 P 39, 16 gr i W 1666 P 8.
— Ioh. Godfr. Dresden. dp. et iur. 1 of 22 gr i S 1698 M 140.
— Math. Cygneus dp. 16 gr i W 1661 M 22.
— Sam. Glaucha n. 10 gr i S 1664 M 129.
— Sam. Penic. n. 6 gr i S 1655 M 206.
— Tob. Schafsteten. n. 12 gr i W 1637 M 114.
— Urb. Leutliza Var. i W 1685 M 93.
- Fritzsche, Fritzius, Fritsch, Fritsche, Fritschius, Fritsch, Fritschius, Fritsch, Fritzsche** (vgl. Frietzsch, Fritsch, Fritsche, Fritschius und Fritsch) Adam Frdr. Franckenberg. dp. 16 gr i S 1696 M 2, prom. 1 of i W 1702 M 31, b. a. 24. V. 1706, m. 10. II. 1707.
— Andr. Weiden. n. 16 gr i S 1655 M 259.
— Augustin. Altenburg. prom. 1 of i S 1702 M 146.
— Augustin. Franckenhusan. dp. et iur. 1 of 16 gr i S 1698 M 90.
— Augustin. al. Fritsch o. Fritsche Mühlen. (Muhlavia-Misn.) 16 gr i S 1670 M 53, b. a. 18. IV. 1673, m. 29. I. 1674.
— Augustin. Niederstaucha Misn. dp. i S 1702 M 8.
— Balth. Gotfr. Franckenberg. dp. et prom. i S 1704 M 30.

- Fritzsche** Beniam. al. Fritsch o. Fritsche Francohusen. dp. i W 1703 M 4, prom. i S 1707 M 140, b. a. 29. XI. 1710, m. 12. II. 1711.
- Beniam. Myla-Misnic. dp. 16 gr. i W 1666 M 46, 16 gr. i W 1676 M 27.
- Christ. Altenburg. dp. 16 gr. i S 1696 M 18, 1 *apf* i W 1696 M 26.
- Christ. Kleinbosen. n. 12 gr. i S 1649 M 183.
- Christ. Lipsien. n. 16 gr. i S 1670 M 123.
- Christ. Mariaeberg. 16 gr. i S 1675 M 181.
- Christ. Zeblic. Mariaeberg. n. 16 gr. i S 1670 M 191.
- Christoph. Bernau. dp. et prom. i S 1704 S 8.
- Christoph. Polislavien. dp. et prom. 1 *apf* 22 gr. i S 1700 P 22.
- Dav. Pegav. dp. 16 gr. i S 1663 M 55, 16 gr. i S 1668 M 118.
- Dav. Andr. al. Frietzsche o. Fritsche Pegau. Misn. dp. 16 gr. i S 1692 M 10, 1 *apf* i S 1699 M 153, b. a. 30. IV. 1701, m. 8. II. 1703.
- Geo. Groshan. Misn. dp. 18 gr. i S 1667 M 136.
- Geo. Christoph. Lipsien. dp. 16 gr. i S 1654 M 49.
- Godfr. Schladenbachen. n. 16 gr. i S 1649 M 313.
- Godfr. Beniam. Niderfrohna Misn. dp. et prom. 12 gr. i S 1708 M 95.
- Hnr. Altenburg. Misn. dp. et iur. 1 *apf* 14 gr. i S 1693 M 130.
- Ioh. Mariaeberg. n. 26 gr. 8 δ i S 1652 M 35.
- Ioh. Martisburg. dp. 16 gr. i S 1659 M 319.
- Ioh. Milen. Misn. 16 gr. i W 1671 M 54.
- Ioh. Adolph. Haynen. Misn. dp. et iur. 1 *apf* 22 gr. i W 1694 M 106.
- Ioh. Casp. Lips. dp. 22 gr. i S 1683 M 94.
- Ioh. Christoph. Mitteledda Magdeburgen. (-Sax.) dp. i S 1685 S 13, 16 gr. i S 1691 S 82.
- Ioh. Frdr. al. Fritsch o. Fritsch Chemnic. dp. gra. i S 1687 M 53, 16 gr. i S 1694 M 237, b. a. 17. IV. 1696, m. 23. I. 1700.
- Ioh. Frdr. Franckenberga Misn. dp. 16 gr. i W 1688 M 66, gra. i W 1695 M 77.
- Fritzsche** Ioh. Frdr. Martisburg. dp. et iur. 32 gr. i S 1663 M 217.
- Ioh. Frdr. Mittelettlaunen. Sax. dp. 16 gr. i S 1688 S 24.
- Ioh. Frdr. Torgav. n. 16 gr. i S 1651 M 109.
- Ioh. Geo. Lipsien. n. 16 gr. i S 1670 M 124.
- Ioh. Thom. Lipsen. dp. 22 gr. i W 1669 M 20.
- Iul. Magn. Camentian. Lusat. n. 16 gr. i S 1653 P 94.
- Math. Frdr. al. Fritschius o. Fritsch Schneberg. dp. 22 gr. i S 1679 M 196, olim dp., iur. 16 gr. i S 1686 M 279, b. a. 27. XI. 1686, m. 13. I. 1689.
- Nic. Droicen. n. 10 gr. i W 1637 M 131.
- Sam. Pirnen. n. 16 gr. i S 1653 M 104.
- Fritzsche s. Fritsch u. Fritzsche. Fritsch, -zsche s. Fritzsche.
- Fröbe Ioh. Aug. Oberndorf. Thur. prom. 1 *apf* i S 1702 M 216.
- Froebel Ioh. Casp. Erford. gra. prom. i W 1701 M 58.
- Frobenius Ioh. Thomaepontan. Thuring. 1 *apf* i S 1646 M 9.
- Ioh. Adam. Culmbaco Franc. dp. et iur. 1 *apf* 14 gr. i S 1693 B 4.
- Ioh. Christ. Culmbac. Franc. dp. 22 gr. i S 1687 B 3, 16 gr. i S 1687 B 13.
- Salom. Brettinen. Sax. dp. 16 gr. i S 1667 S 33.
- Frobenus Sebast. Eglen. n. 13 gr. i W 1634 S 32.
- Froberg, -bergius Godfr. Christ. al. Froberger Podelwiz. (Martisburgen.) n. 16 gr. i S 1655 M 297, b. a. ?, Bredae pastor m. W 1676.
- Sam. Conr. Landsberga March. gra. i S 1677 S 60.
- Froberger Ioh. Hnr. Rudolphopolitan. prom. gra. i W 1700 M 159.
- Frobergius s. Froberg.
- Froër Steph. Leonhard. Norimberg. prom. 1 *apf* i W 1702 B 19.
- Frohberger s. Froberg.
- Fröhlich, Frölich (vgl. das.) Christ. Camentian. Lusat. n. 16 gr. i S 1651 P 40.
- Ioh. Adam. Lipsen. dp. 16 gr. i W 1675 M 82.
- Ioh. Christ. Gera-Varisc. n. 16 gr. i S 1656 M 50.
- Fröhlich** Ioh. Christ. Pirnen. dp. et prom. i S 1705 M 113.
- Ioh. Polycarp. Lipsen. dp. 16 gr. i W 1675 M 83.
- Tob. Kirchenlamicen. n. 16 gr. i S 1650 B 17.
- Frohne Godfr. Witeberg. Sax. 16 gr. i W 1667 S 10.
- Fröhner Christ. Frdr. Taubenheim. Misn. dp. 16 gr. i S 1679 M 23, 1 *apf* i S 1681 M 129.
- Elias Misnen. n. 16 gr. i S 1648 M 34, iur. R. D. Schwendendörffer 1650.
- Ioh. Frdr. Taubenheim. Misn. dp. 16 gr. i S 1679 M 148.
- Mich. Misnen. n. 16 gr. i S 1640 M 117.
- Frohnus Ioh. Bernhard. Mülhusio Thur. 16 gr. i S 1687 M 123.
- Paul. Adolph. Lemgovien. (-Westphal.) (Mühlhusio - Thur.) prom. 1 *apf* i W 1700 M 178, b. a. 30. IV. 1701, m. 5. II. 1705.
- Frohwein Godfr. Wernigerode. Sax. dp. 16 gr. i S 1663 S 22.
- Froichen Nic. Bremen. 16 gr. i W 1664 S 11.
- Frölich, Froelich, Frölichius (vgl. Fröhlich) Abr. Bornen. dp. 8 gr. i W 1661 M 144.
- Abr. Schlaiz. Varisc. (Sleza Varisc.) n. 16 gr. i S 1648 M 123, 16 gr. i W 1651 M 8.
- Andr. Schwartzbach. Varisc. n. 13 gr. i S 1656 M 91, iur. R. D. Geiero 1660.
- Christoph. Hnr. Conradsreutha Varisc. dp. et iur. gra. i S 1690 B 2.
- Dav. Bornen. n. gra. i S 1652 M 390.
- Ioh. Bornen. n. gra. i W 1644 M 34, iur. R. M. Scherzero 1660, i W 1660 M 24.
- Ioh. Plesnen. 16 gr. i S 1655 P 54.
- Ioh. Adam. Hohenheiden. gra. i S 1690 M 238.
- Ioh. Frdr. Heiden dp. 7 gr. i W 1683 M 66.
- Ioh. Frdr. Wittigenavien. Lus. i W 1681 P 19.
- Ioh. Godfr. Bornen. 16 gr. i S 1668 M 80.
- Ioh. Godfr. Hoyerswerda Lus. prom. 1 *apf* i W 1708 P 44.
- Sigism. Plesnen. 16 gr. i S 1655 P 55.

- Frömberg** Christ. Hirschberga Siles. n. 16 gr. i W 1654 P 21.
- Fromhold** Adam Frdr. Halberstad. 1 fl. 3 gr. i S 1661 S 105.
- Fromholdt** (vgl. Frommhold) Car. Lud. Quetlinburg dp. et prom. 1 *off* 16 gr. i W 1700 S 9.
- Frommann**, -man Alex. Eisfeld. Franc. 10 gr. i S 1662 B 7, b. a. und m. 24. I 1667.
- Balth. Coburg. Franc. dp. 22 gr. i S 1671 B 4, 16 gr. i S 1671 B 14.
- Frdr. Coburg. n. 16 gr. i S 1636 B 23.
- Geo. Conr. Lips. dp. 16 gr. i S 1693 M 41, 1 *off* i W 1698 M 42, b. a. 3. XII. 1702. m. 8. II. 1703, med. dr. W 1703.
- Joh. Andr. Tubing. 1 *off* i W 1693 B 11.
- Joh. Frdr. Coburg. 16 gr. i W 1650 B 2.
- Joh. Phil. Coburg. n. 16 gr. i S 1636 B 34.
- Joh. Ulr. Tubingen. m. 1 *off* i W 1692 B 7.
- Timoth. Hnr. Lipsen. (Misn.) dp. 16 gr. i W 1675 M 90, i S 1685 M 276.
- Fromme** Christ. Spandovien. March. dp. et iur. 1 *off* 2 gr. i S 1691 S 17.
- Joh. Brandenburg. March. n. 16 gr. i S 1647 S 38.
- Joh. Hnr. Brandenburg. 1 *off* i S 1690 S 102.
- Frommehold** s. Frommhold.
- Frommeldt** Abr. Penicen. n. 14 gr. i S 1642 M 41.
- Mich. Penic. 16 gr. i W 1645 M 149.
- Frommelt** (vgl. Frommhold) Sim. Beichav. dp. 16 gr. i S 1663 M 160.
- Frommhold**, Fromhold, -holdt, Frommehold, Frommelt, -mmoldt (vgl. Fromholdt, Frommelt)
- Car. Rochlic. dp. 16 gr. i S 1695 M 2, prom. 1 *off* i S 1708 M 160.
- Ferd. Rochliz. dp. i W 1703 M 22.
- Geo. Nic. Rochlic. n. 16 gr. i S 1651 M 51, iur. R. D. Schvendendorffer 1656.
- Gust. Enoch Rochlic. dp. 18 gr. i S 1667 M 148, 16 gr. i W 1679 M 37.
- Joh. Geo. Rochlic. 16 gr. i S 1653 M 44, 16 gr. i W 1645 M 127.
- Theod. Rochliz. dp. i S 1705 M 65.
- Theophil. Leucopetr. dp. et prom. i W 1704 M 43.
- Frommius** Geo. Hafnien. (Haffnia-) Danus 22 gr. i W 1672 S 28, 1 *off* 6 gr. i S 1679 S 49, renovavit iuramentum ao. 1672 academiae dictum.
- Frondorff** s. Frauendorf.
- Froening** Nic. Mitav. Curland. non compl. gra. i S 1660 P 68.
- Fronius** Dan. Corona Transylvan. 1 *off* i S 1697 B 23.
- Frörnteuch** Ioh. Iac. Noriberg. 16 gr. i W 1667 B 6.
- Frosch** Christ. Freiberg. Thuring. n. 16 gr. i S 1652 M 89, iur. R. D. Ursino 1658.
- Christ. Wilh. Ober-Belniz. Varisc. (Oberpoelnicen. Var.) 1 *off* i W 1688 M 130, b. a. 21. IV. 1694.
- Gabr. Glaucha-Varisc. dp. 5 gr. i S 1659 M 129.
- Wolf. Adam. Culmbac. n. 16 gr. i S 1655 B 33.
- Frost** Gottlieb Gubena Lus. 1 *off* 8 gr. i W 1694 P 77.
- Mart. Guben. 1 *off* i S 1692 P 67.
- Früauff**, -auf, -auffius, Früeauffius Ioh. Schneien. (Scheien-) Franc. dp. 22 gr. i S 1680 B 8, 16 gr. i S 1680 B 24.
- Nic. Dan. Altensteina-Franc. (Coburgo-Franc. dp. 22 gr. i S 1669 B 10, i S 1669 B 25, b. a. vermuthl. W 1670, m. 30. I. 1673.
- Frümel** a Witte Mart. Vratislav. Siles. 22 gr. i W 1669 P 13.
- Fryschmann** s. Frischmann.
- Fuchs**, Fuchsius, -chß, -cksius (vgl. Fuchß) Abr. Lipsen. n. 16 gr. i W 1659 M 78, [iur.] die 20. III. 1660.
- Andr. Cothen. Anhalt. n. 16 gr. i S 1661 S 5.
- Christ. Graiz. Varisc. n. 12 gr. i S 1636 M 31.
- Christ. Lipsen. n. 16 gr. i S 1658 M 63, iur. R. L. Heshusio ao. 1673, 16 gr. i S 1673 M 131.
- Christ. Sneeberg. dp. 16 gr. i S 1682 M 17.
- Christ. Aug. Cizen. dp. 16 gr. i S 1683 M 17.
- Dan. Delitio Misn. i W 1681 M 60.
- Gabr. Seiffersbacen. (Seiffersbacen. Misn.) dp. gra. i S 1668 M 31, iur. R. D. A. B. Carpzov 1673, 16 gr. i W 1673 M 29.
- Geo. Lipsier. n. 16 gr. i W 1653 M 76, 1 *off* i W 1675 M 149.
- Fuchs** Geo. Lips. dp. 16 gr. i S 1679 M 77, 1 *off* i S 1693 M 186.
- Geo. Prezendorffen. n. 16 gr. i W 1650 M 149.
- Godfr. Torgau (Belgren. Misn.) dp. et prom. i S 1707 M 80, b. a. und m. 6. XII. 1709.
- Godfr. Vratislav. Siles. n. 22 gr. i S 1670 P 51.
- Godfr. Frdr. Geran. n. 16 gr. i S 1655 M 276, 16 gr. i S 1673 M 70.
- Jerom. Düben. n. p. i W 1637 S 46.
- Ioh. Geran. Misn. 16 gr. i S 1667 M 241.
- Ioh. Lipsen. n. 16 gr. i W 1659 M 77, [iur.] die 20. III. 1660.
- Ioh. Schnarstanna (-tannen.) n. 9 gr. i S 1655 M 295, 16 gr. i S 1663 M 270.
- Ioh. Christ. Dresden. dp. 22 gr. i S 1681 M 86, 16 gr. i S 1681 M 220.
- Ioh. Christoph. Dresden. dp. 16 gr. i S 1659 M 18.
- Ioh. Christoph. Svidnicio dp. 16 gr. i S 1663 P 22.
- Ioh. Frdr. Schmalcalden. dp. 16 gr. i S 1665 B 19, 16 gr. i S 1665 B 3.
- Ioh. Gabr. Querfurt. prom. 1 *off* i S 1703 S 74.
- Ioh. Geo. Dresden. dp. et prom. i S 1704 M 65.
- Ioh. Geo. Gothan. 16 gr. i S 1672 M 180.
- Ioh. Hnr. Marckersdorf. Var. 1 *off* i S 1697 M 200.
- Ioh. Laur. Rosla Thur. i S 1698 M 236.
- Ioh. Nic. Etlebia Thuring. dp. et iur. gra. i S 1696 M 208.
- Paul. Frdr. Lipsen. dp. gra. i S 1674 M 201.
- Roman. Lipsien. 16 gr. n. i W 1652 M 25, 16 gr. i S 1665 M 55, b. a. 21. IV. 1666, m. 30. I. 1668.
- Sim. Cygneus n. 12 gr. i S 1652 M 275, iur. R. D. Schvendendorffer 1656.
- Theobald. Godfr. Svidnicen. Siles. dp. 1 *off* i S 1708 P 7, dp. et prom. i W 1707 P 6, b. a. 15. XII. 1708, m. 12. II. 1711.
- Tob. Ion. Geran. n. 16 gr. i S 1658 M 343.
- Fuchs von Hannß** Christoph. Ser-vesta Anhalt. i W 1684 S 17.

- Fuchß** (vgl. Fuchs) Ant. Sedinen. Pomer. 16 gr. i W 1657 S 6.
 — Ioh. Kilonien. 1 *apf* i W 1688 S 40.
 — Ioh. Weida-Varisc. n. 16 gr. i S 1658 M 202.
 — Ioh. Weißenfelsa Misn. dp. 16 gr. i S 1688 M 100, 1 *apf* i W 1694 M 169.
 — Ioh. Gabr. Farrensteta Sax. dp. 16 gr. i W 1694 S 10.
 — Mich. Elbing. Boruss. 22 gr. i S 1675 P 102.
 — Sam. Naumburg. Misn. 16 gr. i W 1677 M 113.
Füchtner Frdr. Leisnic. dp. et prom. 1 *apf* 8 gr. i W 1702 M 22.
Fucksius s. Fuchs.
Füeßloff Ephraim Gedanen. 16 gr. i S 1682 P 57.
Füger s. Fieger.
Fügerer Reinhard. Bretoa March., olim dp., iur. 16 gr. i S 1686 S 94.
Fuglar a Geo. Iarosl. eq. Sil. dp. 1 *apf* i W 1694 P 5.
Fugmann, -man Ioh. Casp. Plavien. 16 gr. i S 1676 M 110.
 — Ioh. Frdr. Belzigen. 16 gr. i S 1653 S 16.
Führenstein a. Andr. nob. Hung. dp. 22 gr. i S 1677 B 54, 2 *apf* i S 1677 B 27.
Führer Tob. Posonio Hung. dp. et iur. 12 gr. i S 1691 P 79.
Fuhrmann, -man, -mannus Arn. Riga Liv. m. 18 gr. i W 1687 P 9.
 — Ant. Michlen. (Müchlen.-) Thuring. dp. 16 gr. i S 1666 M 40, 16 gr. i S 1674 M 221.
 — Car. Hnr. Dresden. dp. 22 gr. i S 1686 M 16.
 — Casp. al. Fehrmann Dresden. n. 8 gr. i S 1652 M 139.
 — Christ. Martisburg. 1 *apf* i W 1691 M 101.
 — Christ. Misenen. 18 gr. i S 1683 M 181, b. a. und m. 27. I. 1687.
 — Christoph. Geran. dp. 16 gr. i W 1656 M 172.
 — Geo. Birnbaum. Major Polon. dp. et iur. 15 gr. i S 1691 P 42.
 — Geo. Teupicen. March. 26 gr. i W 1657 S 13.
 — Godfr. Lignic. dp. et iur. 10 gr. i S 1698 P 68.
 — Godfr. Martisburg. 1 *apf* i S 1660 M 8.
Fuhrmann Gottlieb Beniam. Dresden. dp. 22 gr. i S 1686 M 67, 1 *apf* 8 gr. i S 1697 M 171.
 — Ioh. Geran. 16 gr. i W 1645 M 118, 16 gr. i S 1653 M 58.
 — Ioh. Lipsen. n. 22 gr. i S 1655 M 386, 22 gr. i S 1671 M 284.
 — Ioh. Müglen. Misn. dp. 16 gr. i S 1674 M 147.
 — Ioh. Balth. Martisburg. 18 gr. i W 1649 M 7.
 — Ioh. Car. Isleben. dp. 16 gr. i W 1694 S 47.
 — Ioh. Christoph. Geran. Varisc. dp. 16 gr. i S 1688 M 85.
 — Ioh. Gottlieb Mucheln. dp. i S 1702 M 106, prom. 1 *apf* i S 1702 M 244.
 — Lud. Christoph. Martisburg. i W 1685 M 85.
 — Phil. Colledan. n. 9 gr. i W 1637 M 133.
Fulborth Hnr. Calbien. Sax. 16 gr. i W 1659 S 10.
Fulda Ioh. Bartholom. Salzungen. n. 16 gr. i S 1655 B 35.
 — Ioh. Christ. Salzungen. n. 9 gr. i S 1645 B 6.
 — Ioh. Christ. Sckeyditz. (Schceudiz. Misn.) dp. i S 1702 M 71, prom. i W 1707 M 55.
 — Ioh. Ern. Skeydic. dp. i S 1702 M 87.
 — Ioh. Frdr. Schke. die. dp. i S 1702 M 95.
 — Ioh. Geo. Salzungen. (Salzburg.) dp. gra. i W 1686 B 6, gra. i W 1686 B 23.
Fulda, Fullen von (vgl. Fullen von) Stat. Frdr. nob. Lüneburg. 24 gr. i S 1656 S 2.
Fulkrus Barthol. Aeglen. Sax. 10 gr. i W 1665 S 15.
Fülle Frdr. Geran. n. 16 gr. i S 1643 M 21, iur. R. D. L. Ursino 1654.
Fullen von (vgl. Fulda von) Statius (Statz) Frdr. eq. Misn. dp. 1 *apf* i S 1675 M 167, i W 1684 M 49.
 — Staz Hilmar. eq. Sax. dp. 1 *apf* 3 gr. i S 1698 S 5, prom. i S 1705 M 215.
Fultener Geo. Waltershusan. Thuring. 14 gr. i W 1656 Thuring. 1.
Funck, Funccius, Funcek (vgl. Funcke) Casp. Lübenas-Siles. dp. i W 1656 P 30.
 — Felix Memminga Suev. 16 gr. i W 1688 B 13.
Funck Frdr. Noßen. Misn. n. 16 gr. i W 1653 M 70.
 — Ioh. Arn. Hamburg. dp. et iur. 2 *apf* i W 1697 S 6.
 — Ioh. Casp. Ulmen. prom. 1 *apf* i S 1703 B 16, m. Ienen., iura magistri Lipsien. accepit 1. IV. 1705.
 — Ioh. Geo. Varisc. 16 gr. i S 1680 B 33.
 — Ioh. Lud. Smalcalden. (-Franc.) dp. gra. i S 1700 B 3, prom. gra. i S 1703 B 24.
 — Isaac Holmen. 1 *apf* i S 1698 S 79.
 — Nic. Barutho 16 gr. i S 1680 B 37.
 — Sam. Dittmansdorf. dp. et prom. gra. i W 1702 M 29.
 — Walth. Hamburg. dp. et iur. 2 *apf* i W 1697 S 11.
Funck [von] (vgl. Funcken de) Car. eq. Suec. i S 1685 S 54, prom. tantum ob minorennitatem, olim prom., iur. 1 *apf* i S 1690.
 — Gust. eq. Suec. i S 1685 S 72, prom. tantum aetatis privilegio.
Funckardus Car. Lud. Lubena Sil. dp. et prom. 1 *apf* 22 gr. i S 1700 P 11.
Funcke, Funccius (vgl. Funck) Christ. Freiberg. n. 16 gr. i S 1642 M 16, iur. R. Hulsemanno, b. a. 20. XI. 1647, m. 26. I. 1648.
 — Christ. Freiberg. n. 16 gr. i S 1647 M 61.
 — Christ. Misena Misn. dp. 16 gr. i S 1691 M 17.
 — Christoph. Geran. n. 16 gr. i S 1643 M 13, iur. R. D. Mosbachio.
 — Christ. Dav. Görlic. dp. 22 gr. i W 1688 P 7, 1 *apf* i W 1688 P 51, b. a. 2. V. 1690, m. 29. I. 1691.
 — Christ. Gabr. Freiberg. dp. i W 1681 M 10, i W 1681 M 51.
 — Christoph. Gottlieb Otterwisch. dp. i S 1707 M 11.
 — Iac. Christoph. Lipsen. n. 1 *apf* i S 1635 M 32.
 — Ioh. Valle-Ioachim. n. gra. i S 1655 P 110.
Funcken de (vgl. Funck von) Car. Gust. nob. Liv. 2 *apf* i W 1694 S 43.
Funckhaenel Andr. Schneberg. n. 16 gr. i S 1652 M 238, iur. R. M. Preibisio 1659.
Funckler, -erus Geo. Altergotten. Thuring. dp. 12 gr. i W 1656 M 200, 12 gr. i W 1656 Thuring 18.

Fundelius s. Pfündel.

Fünfstück, Fünffstück Ioh. Gorlicen. 16 gr i S 1676 P 58.

— Mart. Gorlic. n. 16 gr i S 1648 P 51, iur. R. M. Preibisio.

Füntz Christ. Belgra Misn. dp. 16 gr i S 1696 M 19.

Furckel s. Förckel.

Furer ab Haymendorff Christoph. Leonhard., patritius Noricus., 1^off 3 gr i S 1680 B 19.

Fürgang, Furgang Ioh. Adorf. Var. dp. 22 gr i W 1683 M 107, 16 gr i W 1683 M 154.

— Ioh. Thom. Plavien., n. 15 gr i W 1650 M 161.

Fürling s. Vierling.

Fürsen Ioh. Hnr. Bremen. Sax. dp. 22 gr i S 1662 S 44.

Fürst Ioh. Geo. Teucheren. Misn. dp. 16 gr i S 1662 M 140, 16 gr i S 1674 M 298.

— Ioh. Zachar. Dettelbac. gra. i S 1671 B 13.

— Ios. Ratispon. dp. i S 1702 P 47, prom. 1^off i S 1702 S 97.

Fürst a Ioh. eq. Siles. dp. 1^off i W 1671 P 2.

— Max. eq. Siles. 1^off i W 1671 P 12.

Furstelius s. Förstel.

Fürstenau Franc. Bernhard. Herford. Westphal. 1^off i W 1697 S 17.

— Ioach. Lippenen. March. 16 gr i S 1679 S 54.

Fürstenhauer Laur. Freiburg. n. 16 gr i S 1653 M 145, iur. R. D. Mengerling 1661.

Fürstenhaupt Ioh. Phil. Numburg. dp. et prom. 1^off 8 gr i S 1701 M 96.

Fürster Christ. Wilh. Erfurt. 12 gr i S 1677 M 40.

Fusius Adam. Froburg. n. 16 gr i S 1655 M 225, iur. R. D. Carpzov 1673, 16 gr i W 1673 M 45.

Fußel, Fußellius Ioh. Pulsnic. n. 13 gr i W 1634 M 71.

— Ioh. Christ. Liberseen. dp. et iur. gra. i S 1694 M 145.

Futterhecke, -hacker Andr. Sayda-Misnic. n. 16 gr i S 1650 M 44.

— Ioh. Andr. Seyda-Misn. dp. et prom. gra. i S 1701 M 66.

G.

Gabelenz, -tz, Gablentz von der (a) Haubold. auff Poschwitz nob. Misn. dp. 16 gr i S 1669 M 168.

— Ioh. Wolf uf Windisch Leuba n. 24 gr i S 1655 M 307.

— Wolf Albr. auff Poschwitz nob. Misn. dp. 16 gr i S 1669 M 154.

Gabhavius, -hovius (vgl. das.) Ioh. Casp. Numburg. n. gra. i S 1653 M 234, iur. R. D. Michaelis 1655.

— Ioh. Casp. Naumburg. gra. i S 1655 M 62.

Gabhovius, Iabhovius (vgl. Gabhavius) Ioh. Christoph. Lüzen. dp. 16 gr i S 1681 M 60, 16 gr i W 1687 M 80.

Gablentz a s. Gabelenz von der und Gablentz von.

Gablentz, Gablentz von Hannß Gottlob eq. Lusat. dp. et iur. 2^off 22 gr i S 1699 P 32.

Gabler Ioach. Ern. Altenburg. dp. 16 gr i S 1675 M 87, gra. i S 1684 M 159.

Gabriel Christ. Mich. Stetin. Pom. prom. i S 1705 S 42.

— Geo. Blanckenfeld. March. 16 gr i S 1677 S 25.

— Iac. Stetin. Pomer. 16 gr i S 1657 S 15.

— Lud. Christoph. Stetin. Pom. 1^off i S 1691 S 98.

— Sam. Colonien. March. 16 gr i W 1683 P 94.

Gabrieli Alex. Venetien. i S 1698 B 11.

Gackenholtz Franc. Hnr. Zellen. Sax. 1^off i S 1687 S 49.

Gackisch Elias Eisenberg. n. 16 gr i S 1652 M 359.

Gadamer Ioh. Marburg. Haß. 1^off i W 1677 B 9.

Gadebusch Valen. Camino Pom. prom. i S 1705 S 87.

Gadegast Christ. Cottwic. March. n. 16 gr i S 1651 S 70.

— Christoph. Coibus. Lusat. dp. 16 gr i S 1663 P 65.

Gado Mart. Stargard. Pomer. 16 gr i W 1660 S 27.

Gadzalius Christoph. Reinen. Pruß. 1^off i W 1682 P 9.

Gaffron, Gafron von Ioh. Bernh. eq. Sil. dp. 1^off i S 1687 P 17, 1^off 8 gr i S 1687 P 45.

— Ioh. Ioach. eq. Siles. n. 1^off i S 1650 P 81.

Gager Christ. Rochlic. n. 16 gr i S 1661 M 39.

Gahr Christoph. Rupitzen. n. gra. i S 1641 M 50.

Gahrman, Garmay, Gharmann (vgl. Garmann) Christ. Frdr. Martisburg. n. 1^off i S 1652 M 398, iur. R. D. Geiero 1659.

— Em. Martisburg. n. 13 gr i W 1634 M 43, iur. R. D. Michaelis 1641.

Gaisberg de Ern. Car. nob. Suev. prom. 2^off i W 1701 B 5.

Galenbeck Conr. Hnr. Holsat. 16 gr i S 1680 S 37.

Gallatinus Andr. Geneven. prom. i W 1706 B 4.

Galle Aug. Weissenfels. 16 gr i W 1673 M 43.

Gallerinus, Gaterinus Godfr. Postuloberg. (Postulsberg-) Bohem. dp. 16 gr i S 1654 P 30, iur. R. D. Michaelis 1655, gra. i S 1655 P 22.

Galliardi Ant. Genuen. gra. i S 1690 B 16.

Gallinsky Pe. Laneburg. Boruss. i W 1674 P 15.

Gallisch Ierem. Creutzberg. Sil. dp. et iur. 1^off 22 gr i S 1696 P 23.

Galloni de Fortunat. Mutinen. dp. et prom. i S 1708 B 5.

Gallus (vgl. Hahn) Christ. Vratislav. dp. et iur. i S 1698 P 54.

— Ioh. Geo. Vratislav. 1^off i S 1690 P 74, b. a. 12. IV. 1693, m. 25. II. 1694.

— Pancrat. Northusan. n. 12 gr i S 1636 M 182.

Galuschke Geo. Stroppen. Sil. dp. et iur. 16 gr i S 1692 P 22.

Gaman Sam. Züllichau. Sil. dp. et prom. 1^off 22 gr i W 1700 P 28.

Gambsch Christ. Hnr. Merana Misn. dp. et iur. gra. i W 1694 M 97.

- Gampe** Christ. Gottlob Cygnea Misn. dp. i S 1702 M 32, prom. i W 1705 M 64.
 — Gottlob Ehrenfried Zitta Lusat. dp. 20 gr. i S 1694 P 4, 1 *off* i W 1698 P 10.
 — Ioh. Andr. Sittav. n. 16 gr. i S 1655 P 84 und P 114, iur. R. M. Scherzero 1661, 16 gr. i W 1660 P 3.
- Gander**, -erus Ern. Heldringen. n. 13 gr. i W 1634 S 10.
 — Ioh. Christoph. Weissenseen. n. 16 gr. i S 1641 M 104.
- Gang** Geo. Brega-Siles. dp. 22 gr. i W 1667 P 51.
- Gangius** Hnr. Dalecarlia-Succ. 22 gr. i W 1686 S 62.
- Gangloff** Iac. Hnr. Francohusan. Thuring. non compl. 16 gr. i S 1660 M 179.
 — Ioh. Christ. Ascherleben. prom. gra. i W 1700 S 64.
 — Ioh. Christoph. Ascherleben. prom. gra. i W 1700 S 65 und M 141.
 — Ioh. Christoph. Francohusan. 16 gr. i S 1661 M 322.
- Iust. Hnr. al. Gengeloff Francohusan. Thuring. dp. 16 gr. i S 1659 M 52, 16 gr. i S 1671 M 270.
- Gans** Detlev. Geo. Oldenburg. 1 *off* i S 1699 S 49.
- Gansauge**, Iansauge Ioh. Tangermund. March. dp. i S 1702 S 19, prom. 1 *off* i S 1702 S 77.
- Gansecker** Ioh. Adam. Gunzenhusa Franc. dp. et inser. prom. gra. i W 1699 B 2.
- Gänsel**, -Bel Gotfr. Lips. dp. 16 gr. i S 1690 M 43, 1 *off* 8 gr. i W 1694 M 152.
- Gansland**, Gantz-, Ganzland (vgl. Gantzland) Christ. Ern. Hallen. dp. et prom. i W 1703 S 6.
 — Ioh. Siegfr. Halen. dp. i S 1704 S 31, prom. 1 *off* i W 1708 S 20.
- Ganslandius** s. Gantzland.
- Ganß** Geo. Islebien. dp. 16 gr. i S 1671 S 40.
- Gänfel** s. Gänsel.
- Ganßland** s. Gantzland.
- Ganßmüller** Tob. Plavia-Varisc. n. 8 gr. i S 1645 M 279.
- Gantzer** Christ. Palaeo Brandenburg. March. 16 gr. i S 1691 S 58.
 — Geo. Palaeo-Brandenburg. March. 1 *off* i S 1699 S 55.
- Gantzig** Ioh. Geo. Hirschfeld. Misn. dp. 16 gr. i W 1656 M 75.
- Gantzland**, -dt, Gansland, -landius, Ganßland (vgl. Gansland) Beat. Dresden. n. 20^{14/23} gr. i W 1659 M 4, die 7. XII. 1659 Dresdae ad mandatum Dni. Caroli a Friesen depositionis ritu initiatus est, 22 gr. i W 1669 M 26, b. a. 16. IV. 1669.
 — Bened. Dresden. n. 20^{14/23} gr. i W 1659 M 3, die 7. XII. 1659 Dresdae ad mandatum Dni. Caroli a Friesen depositionis ritu initiatus est.
 — Bened. Dresden. non compl. 11 gr. i S 1660 M 270, 22 gr. i S 1664 M 226.
 — Benign. Dresden. Misn. non compl. 11 gr. i S 1660 M 271, 16 gr. i S 1665 M 73.
 — Christ. Torgav. n. 16 gr. i S 1641 M 31.
 — Christ. Torgav. n. 16 gr. i S 1658 M 64, 16 gr. i W 1662 M 27.
 — Christ. Torgau. prom. i W 1703 M 111.
- Ganzland** s. Gansland.
- Garb** Ioh. Bapt. Augustan. 1 *off* i W 1683 B 4.
- Garberus** Sebast. Merona Tyrol. prom. gra. i S 1703 P 91.
- Gardin**, Garedin Alex. Lipsien. 16 gr. i S 1666 M 21, Rectore Magnifico Dno. Lic. Rappelto d. 26. Ian. 1668 non solum relegatus, sed et post 2. die Febr. penitus exclusus fuit, 1 *off* i S 1679 M 231, receptus ex decreto professorum.
 — Ioh. Lipsien. 16 gr. i W 1664 M 64.
- Gargeloff** Iac. Hnr. 16 gr. i S 1667 S 77.
- Garisch** Ioh. Olsric. Varisc. dp. 1 *off* 4 gr. i S 1662 M 63, iur. R. D. Carpozov 1674, 16 gr. i W 1673 M 59.
- Garlinghoff** Reinhold. Hamburg. 1 *off* i W 1695 S 44.
- Garloff** Ioh. Geo. Gothan. Thur. gra. i W 1697 M 32.
- Garmann**, -men (vgl. Gahrman) Abr. Leberecht Chemnic. dp. 16 gr. i W 1691 M 1.
 — Beniam. Gottlieb Chemnic. dp. 16 gr. i W 1691 M 3.
 — Christ. Gotthold Chemnic. dp. 16 gr. i W 1691 M 10.
 — Iac. Gotthard. Chemnic. dp. 16 gr. i W 1691 M 30.
- Garmann** Imman. Hnr. Chemnic. dp. 16 gr. i W 1691 M 31, 1 *off* i S 1697 M 173.
 — Ioh. Christ. Görlic. n. 16 gr. i S 1652 P 90.
 — Ioh. Phil. Naumburg. Misn. 16 gr. i S 1673 M 138.
 — Isaac Gottlob Chemnic. dp. 16 gr. i W 1691 M 62, prom. i S 1707 M 203.
 — Isr. Traugott Chemnic. dp. 16 gr. i W 1691 M 63.
- Garmeister** Ioh. Peskov. 16 gr. i S 1657 S 20.
- Garmonius** Hnr. Rostoch. 10 gr. i S 1661 S 119.
- Garnhafft** Geo. Wilh. Dresden. dp. et iur. 1 *off* 16 gr. i S 1696 M 178.
 — Wolfg. Wilh. Dresden. 1 *off* i S 1694 M 266.
- Gärstecker** s. Gerstäcker.
- Garsten** Reinhold. Regiomontan. Boruß. 16 gr. i W 1649 P 8.
- Garth** Ioh. Christoph. Muscovia Lusat. dp. et inscriptus prom. gra. i W 1699 P 5.
- Garthusius** Godfr. Liebmann. Mosen Misn. 22 gr. i S 1678 M 157.
- Gärtner**, Gaertner Christ. Frdr. Lips. dp. 1 *off* i W 1693 M 3.
 — Christoph. Eulenburg. n. 16 gr. i S 1649 M 191, iur. R. D. Ittig. 1662.
 — Christoph. Sam. Lignic. (-Siles.) dp. i S 1702 P 19, prom. 1 *off* i S 1702 P 90.
 — Dan. Ioh. Freiberg. n. 16 gr. i S 1645 M 88.
 — Frdr. Wilh. Lips. dp. 16 gr. i S 1699 M 31.
 — Iac. Numburg. n. 10 gr. i S 1658 M 182.
 — Iac. Frdr. Lipsen. n. 16 gr. i W 1659 M 81, [iur.] die 20. III. 1660.
 — Ioh. Geo. Gynecopolitan. Siles. dp. 22 gr. i S 1666 P 59.
 — Ioh. Wilh. Tschoppavien. dp. et prom. i W 1703 M 90.
 — Math. Palaeo-Leisnic. dp. 16 gr. i S 1674 M 193, 16 gr. i S 1682 M 255.
 — Mich. Marglißa Lusat. dp. i W 1691 P 12, i W 1691 P 49.
 — Paul. Eulenberg. n. 16 gr. i S 1649 M 188.
 — Tob. Freiberga Misn. dp. 16 gr. i S 1688 M 140, 1 *off* i S 1693 M 254.
- Gartz** Henning. Osterburg. Palaeo March. dp. et iur. 1 *off* 8 gr. i S 1691 S 26.

- Garz** Ioh. Frdr. Gryphenhagen. Pom. 8 gr. i S 1688 S 99.
- Gaschitz** Casp. Elias Verden. dp. et iur. gra. i S 1691 S 15.
- Gaesganius** s. Gösgen.
- Gasman** Frdr. Naumburg. n. 16 gr. i S 1665 M 247.
- Gaßel** s. Gastel.
- Gaßer** Christ. Hnr. Colberg. Pom. dp. et prom. 10 gr. i W 1700 S 12.
- Geo. Mich. Curia-Varisc. n. 16 gr. i S 1661 M 104.
- Sim. Pe. Colberga Pom. dp. et iur. 1 *apf* 22 gr. i S 1696 S 40.
- Gaßmann** Ioh. Geo. Leucopetraeus (Weißenfels.) n. 16 gr. i S 1645 M 185, 16 gr. i W 1651 M 17.
- Phil. Zachar. Northusan. n. 16 gr. i S 1645 M 262.
- Gast** Alb. Frdr. Martisburg. dp. 16 gr. i S 1694 M 4, prom. i S 1706 M 69.
- Ioh. Geo. Saltzen. n. 4 gr. i S 1636 M 132.
- Gastedt von Ern.** eq. Sax. dp. et iur. 3 *apf* 4 gr. i S 1695 S 13.
- Gastel** Christ. Schliba Lusat. dp. et prom. 2 *apf* i S 1703 P 24.
- Erdmann. Gotfr. Schlieben. dp. et prom. 1 *apf* 22 gr. i S 1700 M 95.
- Ioh. Aug. al. Gaßel o. Gastell Francoberg. Misn. non compl. $\frac{1}{2}$ *apf* 7 gr. i S 1660 M 317, 16 gr. i S 1671 M 278.
- Ioh. Geo. al. Gostel Franckenberg. n. 16 gr. i S 1649 M 94, iur. R. D. Ittig 1660.
- Ioh. Gottlieb Francoberg. Misn. non compl. $\frac{1}{2}$ *apf* 7 gr. i S 1660 M 316, iur. R. L. Heshusio ao. 1673, 16 gr. i S 1673 M 118.
- Wolfg. Geo. Sibenlenen. bey Dresden n. 16 gr. i S 1649 M 208.
- Gasto** Flamin. Franstad. Polon. 16 gr. i S 1656 P 5.
- Gastpar** Ioh. Phil. Schleisingen. dp. et iur. gra. i W 1694 B 8.
- Gaterinus** s. Gallerinus.
- Gatke** Ioh. Wigand. Lüneburg. dp. et prom. 1 *apf* 22 gr. i S 1700 S 40.
- Gatmacher** Gotfr. Weißenfels. dp. i S 1705 M 28.
- Gattermann** Mich. Planiz. Misn. dp. 22 gr. i S 1681 M 95.
- Gau** Ioh. Gottlieb Frauenstein. dp. et iur. 1 *apf* 22 gr. i S 1698 M 142.
- Gaubisch** Beniam. Lengenfeld. Varisc. n. 16 gr. i S 1652 M 349.
- Gaubisch** Beniam. Lengenfeld. (-Varisc.) dp. 16 gr. i S 1696 M 9, 1 *apf* i W 1698 M 31.
- Gauch**, -chius, Iauch, -chius (vgl. Iauch) Dan. Godfr. Misn. non compl. 18 gr. i S 1660 M 106.
- Haubold. Gottfried Misenen. dp. 16 gr. i W 1683 M 41, 1 *apf* i W 1690 M 44.
- Iac. Lipsien. n. 16 gr. i S 1649 M 56, b. a. 14. IV. 1660, m. 24. I. 1661.
- Sigism. Reichard. Misn. non compl. 18 gr. i S 1660 M 245.
- Gauck** Ioh. Martisburg. Misn. i W 1681 M 92.
- Gaudliz** Adam. Coldic. Misn. prom. 1 *apf* i W 1700 M 101.
- Gauer** Roman. Lud. n. 16 gr. i W 1645 P 42, iur. R. Dr. Q. Schachero.
- Gaujus** Godfr. Ioh. Pirnen. m. 18 gr. i S 1668 M 103.
- Gaul** Ioh. Phil. Francofurt. ad Moenum n. 16 gr. i S 1638 B 16.
- Gaulcken** Christ. Tempelburg. Neo March. 16 gr. i S 1687 S 43.
- Gause** Hnr. Lüneburg. 2 *apf* i S 1691 S 7.
- Gauße** Phil. Wilh. Berolin. dp. 22 gr. i W 1687 S 11, 22 gr. i W 1687 S 42.
- Geabauer** Ioh. Christlieb s. Gebauer.
- Gebardus** Laur. Beelizen. n. 13 gr. i W 1634 S 25.
- Gebauer**, -erus Andr. Wolav. Siles. n. 16 gr. i S 1656 P 67.
- Christoph. Sebast. Petersberg. Misn. n. 16 gr. i S 1665 M 238, 18 gr. i S 1678 M 132.
- Geo. Greiffenberg. (Gryphiomontan.) Siles. dp. 16 gr. i S 1669 P 32, 1 *apf* i S 1677 P 40, b. a. und m. W 1682.
- Godfr. Lomnic. Misn. dp. 22 gr. i S 1674 M 83, 16 gr. i S 1674 M 260.
- Godfr. Rutena Sil. i S 1699 P 67.
- Godfr. Wolau. Siles. n. 16 gr. i S 1658 P 43.
- Ierem. Chemniz. dp. et prom. i S 1707 M 86.
- Ierem. Chemniz. Sil. dp. i S 1707 P 6.
- Ioh. Christlieb al. Geabauer Calba Sax. dp. et prom. 18 gr. i S 1709 S 16.
- Ioh. Melch. Petersberg. Misn. n. 16 gr. i S 1665 M 237, 18 gr. i S 1677 M 37.
- Gebauer** Ion. Olsnic. Siles. dp. iur. 16 gr. i S 1660 P 20, pro iuramento [dt.] 16 gr.
- Mart. Brandenburg. March. 12 gr. i W 1688 S 51.
- Sam. Wolavien. n. 16 gr. i S 1647 P 62.
- Gebaur** Casp. Bischoffswerden. n. 16 gr. i S 1641 M 44.
- Godfr. Pulsnic. n. 16 gr. i S 1641 P 12.
- Gebecke**, Gebigk Ioh. Iac. Sangerhusan. dp. 16 gr. i S 1663 M 133, 16 gr. i W 1670 M 61.
- Phil. Sangerhusan. (-Thuring.) dp. 16 gr. i S 1663 M 132, 16 gr. i W 1669 M 61.
- Gebel** Geo. Dresden. n. 16 gr. i S 1648 M 56.
- Ioh. Conr. Osnabruc. Sax., dp. Wittberg., gra. i S 1666 S 6.
- Gebeler** Elias s. Gerber.
- Ioh. s. Gebler.
- Gebert** Melch. s. Gebhard.
- Gebeser** Ioh. Geo. Kelbra Thur. prom. 1 *apf* i S 1700 M 178.
- Gebhard**, -dt, -dus (vgl. Gebhardt) Adam. Ern. Plavien. dp. 16 gr. i S 1659 M 24, iur. R. D. Ittig 1666.
- Aegid. Laucha Thuring. n. 13 gr. i W 1634 M 4.
- Aug. Cizen. 1 *apf* i S 1692 M 61.
- Car. Sigism. Plavia Varisc. dp. 22 gr. i S 1694 M 13, prom. 18 gr. i S 1701 B 21.
- Casp. Gera - Varisc. n. 16 gr. i S 1649 M 26.
- Christ. Brandenburg. March. 16 gr. i S 1680 S 35.
- Christ. Lipsen. n. 16 gr. i S 1661 M 34.
- Christ. Losnicen. Misn. dp. et prom. 16 gr. i S 1708 M 72.
- Christ. Zitta - Lusat. n. 16 gr. i S 1636 P 10.
- Christoph. Hnr. Isnac. Thuring. n. 16 gr. i S 1661 M 72.
- Conr. Vratislav. dp. 16 gr. i W 1673 P 3.
- Guolffg. Adam. Wonsiedel. Franc. dp. et iur. 18 gr. i S 1697 B 10.
- Hnr. Geran. n. 16 gr. i S 1641 M 80, iur. R. L. Schlutero.
- Hieron. Frdr. Erfurt. 16 gr. i W 1672 M 131.
- Ioh. Monsterberg. n. 22 gr. i S 1664 P 49, 16 gr. i S 1664 P 83.

- Gebhard** Ioh. Pognic. Franc. n. 11 *gr.* i S 1650 B 11.
 — Ioh. Christ. Erford. prom. i S 1705 M 178.
 — Ioh. Abr. Olav. n. 1 *fl.* 1 *gr.* i W 1663 P 4, iur., 16 *gr.* i W 1663 P 12.
 — Ioh. Casp. Cmela (Cmelen-) Misn. n. 8 *gr.* i S 1665 M 111, 16 *gr.* i W 1669 M 32.
 — Ioh. Christoph. Islebien. Sax. dp. 16 *gr.* i S 1669 S 44.
 — Ioh. Christoph. Kmelen. Misn. n. 10 *gr.* i S 1656 M 31.
 — Ioh. Dav. Cygneus dp. 10 *gr.* i S 1659 M 41.
 — Ioh. Ern. Isnac. 1 *apf.* i S 1693 S 94.
 — Ioh. Frdr. Curia Varisc. dp. et prom. i W 1707 M 28.
 — Ioh. Geo. Isenac. n. 16 *gr.* i S 1670 S 38.
 — Ioh. Hnr. Isenac. dp. 16 *gr.* i S 1674 M 166.
 — Mart. Frideberg. Siles. dp. [et] iur. 32 *gr.* i W 1662 P 19.
 — Melch. al. Gebert o. Gebhart Gera-Varisc. n. 16 *gr.* i W 1640 M 26.
 — Mich. Sittavien. n. 11 *gr.* i W 1634 P 25.
 — Mich. Sora-Lusat. i W 1674 P 2.
 — Pe. Curia-Varisc. n. 16 *gr.* i S 1658 M 311.
 — Sebast. al. Gebhardt Geran. n. 10 *gr.* i S 1635 M 109, iur. ao. 1641 R. D. Ioh. Michaelis, b. a. 19. III. 1642, m. 30. I. 1645.
 — Wolfg. Adam. Wonsidelen. Franc. s. Gebhard Guolfgang. Adam.
Gebhardi, Gebhart Ioh. Godfr. Oberlichtenau. Misn. dp. 16 *gr.* i S 1673 M 6, 16 *gr.* i S 1680 M 173.
Gebhardt, -hard, -hardus (vgl. Gebhard) Christ. Dresden. n. 16 *gr.* i S 1649 M 47.
 — Frdr. al. Gebhart Schneberg. dp. 16 *gr.* i S 1675 M 51, 16 *gr.* i S 1679 M 257, nosocomii Lipsien. pastor adiunctus b. a. und m. 14. IV. 1681.
 — Geo. Dan. Cannawurf. Thur. 20 *gr.* i S 1678 M 148.
 — Gotfr. Sneeberg. dp. 16 *gr.* i S 1682 M 51, 16 *gr.* i W 1690 M 41.
 — Iac. Lucca-Lusat. dp. $\frac{2}{3}$ *apf.* i W 1661 P 33.
 — Ioh. Christ. Strela Misn. dp. i S 1685 M 96.
- Gebhardt** Ioh. Christoph. Cannewurffen. Thur. 16 *gr.* i S 1677 M 13.
 — Ioh. Dav. Schneberg. dp. 16 *gr.* i S 1691 M 79, 16 *gr.* i S 1697 M 186.
 — Ioh. Frdr. Smalcalden. n. 16 *gr.* i S 1670 B 14.
 — Ioh. Geo. Gerstungen. Thuring. n. 14 *gr.* i S 1649 M 75.
 — Mich. Schneebergen. n. 16 *gr.* i W 1653 M 165.
 — Paul. Großenfrisen. (Großenfrien-) Varisc. dp. 7 *gr.* i S 1689 M 94, 16 *gr.* i S 1695 M 144.
 — Salom. Schneberg. dp. 16 *gr.* i S 1683 M 167, 1 *apf.* i W 1688 M 169.
Gebhardus, Gebhart s. Gebhard u. Gebhardi.
Gebicke Christ. Andr. Wettin. Sax. dp. 18 *gr.* i W 1701 S 1.
Gebigk s. Gebecke.
Gebing Ioh. Dietr. Unna Westphal. 16 *gr.* i W 1655 S 26.
Gebisch Marc. Birutho-Franc. n. 16 *gr.* i W 1648 B 3.
Gebler Abel Coswetav. n. 16 *gr.* i S 1655 M 237.
 — Abr. Grünberg. Siles. 16 *gr.* i W 1667 P 19.
 — Andr. Weissenfelden. n. 1 *apf.* i S 1664 M 82.
 — Elias Großenschocheren. n. gra. i S 1649 M 174, iur. R. D. Ittigio 1652.
 — Ioh. al. Gebeler Lipsien. Misnic. dp. 16 *gr.* i S 1662 M 40, 10 *gr.* i W 1666 M 29.
Gebriekel Ioh. Athanas. Goeshenia Franc. prom. 1 *apf.* i S 1703 B 14.
Geckling Theod. Aug. Halberstad. 16 *gr.* i S 1688 S 139.
Gedaeus, Geddeus Herm. Bernhard. Magdeburg. dp. 16 *gr.* i W 1691 S 14, prom. 1 *apf.* i S 1694 S 78, b. a. 30. XI. 1695, m. 27. I. 1698.
 — Ioh. Geo. Magdeburg. dp. i S 1702 S 25, prom. 1 *apf.* i S 1702 S 83.
Gede Hnr. Bilefeld. Westphal. 16 *gr.* i S 1653 S 14.
Geelhart Christ. Vratilavien. n. 16 *gr.* i S 1653 P 38.
Geeling Ioh. Christoph. Schlackenwerda-Bohem. s. Seeling.
Gehe Adam. Conr. Rochliz. dp. 22 *gr.* i S 1666 M 39, 1 *apf.* i S 1677 M 21.
 — Christ. Martisburg. dp. 22 *gr.* i S 1668 M 46, 1 *apf.* i S 1683 M 182, b. a. und m. 28. I. 1686.
- Gehe** Christ. Conr. Rochlic. dp. 16 *gr.* i W 1690 M 2, 1 *apf.* i W 1690 M 22.
 — Conr. Dresden. 22 *gr.* i W 1634 M 32.
 — Conr. Martisburg. dp. i W 1684 M 1.
 — Dan. Dresden. n. i W 1650 M 19, depos. d. 8. Nov. ao. 1650, quod docuit schedula oblata, iur. R. M. Preibisio d. 5. Nov. 1650 ut schedula rectoris manu consignata id probavit.
 — Dan. Conr. Rochliz. 18 *gr.* i W 1687 M 61.
 — Ioh. Rumburgen. Bohem. n. 16 *gr.* i S 1652 M 368. Hic referendus est ad nationem Polon., iur. R. D. Wagnero 1657.
 — Ioh. Adam. al. Gehr Friburg. (-Thur.) prom. gra. i S 1700 M 165, m. 2, theol. b. 23. I. 1716.
Gehler, -erus Bartholom. Görlic. Lusat. dp. 22 *gr.* i S 1683 P 4, 16 *gr.* i S 1683 P 53.
 — Car. al. Göhler Görlicio Lusat. dp. i S 1685 P 3, i W 1685 P 23.
 — Frdr. Wilh. Görlic. dp. et prom. i S 1705 P 21.
 — Ioh. Görlic. n. 16 *gr.* i S 1648 P 66.
 — Ioh. Görlicio Lusat. dp. i S 1685 P 10, 16 *gr.* i S 1687 P 50.
 — Ioh. Christ. Görlic. dp. 22 *gr.* i S 1667 P 15, 20 *gr.* i S 1677 P 1.
 — Ioh. Wilh. Görlic. Lusat. dp. 22 *gr.* i S 1666 P 57, 22 *gr.* i S 1668 P 27.
 — Mathi. Budißin. n. 16 *gr.* i S 1645 P 35.
Gehr Ioh. Adam. Friburg. Thuring. s. Gehe.
 — Ioh. Adam. Reichenbach. n. 16 *gr.* i S 1655 P 111.
Gehra von Nic. Coburg. Franc. n. 16 *gr.* i S 1656 B 14.
Gehre Laur. Martisburg. n. 16 *gr.* i W 1650 M 205.
Gehren v. Ioh. Erh. Rostoch. 1 *apf.* i S 1660 S 24.
Gehring, Gering Ioh. Christoph. Slaiz. Varisc., dp. Ienae, 16 *gr.* i W 1664 M 62.
Gehriz Frdr. Witeberg. 12 *gr.* i S 1660 S 17.
Gejar Ioach. Greiffenberga Pom. 16 *gr.* i W 1683 P 82.
Geier (vgl. Geyer) Abr. Mülberg. n. gra. i W 1647 M 29.

- Geier** Christ. Godfr. Hala-Saxo dp. 16 gr i W 1661 S 32.
 — Laur. Sigism. Lauteren. dp. gra. i W 1661 B 12.
- Geiger** Ioh. Christ. Lungen. dp. et prom. 1 *off* 22 gr i S 1700 S 36.
- Geigenmüller** Ioh. Christoph. Ölsnicken. Var. dp. 16 gr i S 1683 M 107, 16 gr i S 1690 M 247.
- Geiler** Godfr. Plavien. Varisc. n. 16 gr i S 1642 M 91.
- Geimann** Christ. Hnr. Misnen. 16 gr i S 1684 M 83.
- Geinitz**, Geinizius Christoph. Hallen. n. 16 gr i S 1649 S 37, iur. R. D. Michaelis 1655.
 — Geo. Balth. Hallen. n. 16 gr i W 1637 S 4 und S 42.
 — Godfr. Hallen. n. 16 gr i S 1649 S 36.
 — Ioach. Halen. n. 16 gr i S 1656 S 102.
 — Ioh. Spurav. n. 16 gr i S 1658 M 203.
 — Ioh. Iac. Neostad. n. 16 gr i S 1636 M 140.
- Geisaw** a s. Geusa a.
- Geiseler** s. Geißler.
- Geisler**, -erus (vgl. Geißler) Dav. Sverin. Polon. 16 gr i W 1671 P 5.
 — Geo. Altenburg. dp. et iur. i S 1699 M 98.
 — Geo. Harpersdorf. Siles. dp. et prom. 18 gr i W 1708 P 8.
 — Godfr. Lignic. dp. 22 gr i W 1669 P 4.
- Geismar**, Geißmar von (a) Eitel Christ. Franconen. dp. i S 1702 B 7, prom. 1 *off* i S 1702 B 36.
 — Ioh. Geo. eq. Misn. dp. et prom. 2 *off* i S 1700 M 123.
- Geißau**, Geyßau von (de) Ant. eq. Sax. dp. 1 *off* i W 1694 S 1.
 — Günth. eq. Sax. dp. 1 *off* i W 1694 S 5, 2 *off* i S 1697 S 65.
- Geißenheiner** Geo. Fürstenwalda March. gra. i W 1688 S 32.
- Geißke**, Gießke Christ. Lipsien. n. 1 fl. i S 1650 M 183.
- Geißler**, -blerus, Geiseler, Geisler, -erus, (vgl. Geisler Adam. Christoph. Tzschopau. dp. 16 gr i S 1691 M 2.
 — Augustin. Lauba Lus. dp. 22 gr i S 1680 P 1, 16 gr i S 1680 P 19.
 — Balth. Hnr. Militzsch. n. 16 gr i S 1658 P 16.
- Geißler** Beniam. Penic. n. 16 gr i S 1658 M 48, iur. R. D. Norico ao. 1665, 16 gr i S 1665 M 33.
 — Christ. Lauba Lus. dp. 16 gr i S 1690 P 1, 1 *off* i S 1696 P 53.
 — Dan. Pretzendorffen. n. 16 gr i W 1650 M 143.
 — Elias Metzgeriz. Pol. dp. i S 1702 P 25, 1 *off* i S 1702 P 95.
 — Elias Reusendorff. (Reussen-, Reußendorffen-) Siles. dp. 16 gr i S 1661 P 17, n. gra. i S 1665 P 21, b. a. 30. III. 1667, m. 25. I. 1672.
 — Elias Frdr. Keuschberg. Misn. dp. 16 gr i W 1700 M 26, prom. i W 1706 M 45.
 — Frdr. Freiberg. Siles. dp. 22 gr i S 1671 P 5, 22 gr i S 1671 P 52.
 — Frdr. Svidnic. Siles. (Reussendorffen. Siles.) 32 gr i W 1658 P 9, b. a. 14. IV. 1660, m. 30. I. 1662, iur. utr. b. 29. VI. 1666, iur. utr. dr. 24. X. 1667.
 — Geo. Görlic. Lus. dp. et prom. 1 *off* 22 gr i W 1700 P 11.
 — Geo. Lauba Lus. dp. 16 gr i S 1683 P 21, 16 gr i S 1683 P 74.
 — Godfr. Grimmen. dp. et iur. 14 gr i W 1696 M 11.
 — Godfr. Leorin. Siles. dp. 18 gr i S 1667 P 32, i W 1674 P 16.
 — Godfr. Lipsien. n. i W 1646 M 78.
 — Godfr. Penic. dp. 6 gr i S 1669 M 150, 16 gr i S 1676 M 94.
 — Godfr. Zittan. dp. et iur. gra. i S 1696 P 17.
 — Gothard. Leoberg. Siles. dp. 16 gr i W 1664 P 11, 16 gr i W 1664 P 23.
 — Gottlieb Görlic. Lusat. dp. 16 gr i S 1671 P 40.
 — Hnr. Lipsien. n. gra. i S 1647 M 141, iur. R. D. Ursino 1654, b. a. und m. 26. I. 1660.
 — Hnr. Elias Lips. dp. et prom. 1 *off* 22 gr i S 1701 M 63.
 — Hieron. Islebien. n. 16 gr i S 1670 S 40.
 — Iac. Radeberg. Misn. dp. 16 gr i S 1659 M 137.
 — Ioh. Görlic. n. 16 gr i S 1649 P 38, iur. R. D. Ursino 1654.
 — Ioh. Leorin. Siles. dp. 18 gr i S 1667 P 31, 16 gr i S 1671 P 55.
 — Ioh. Sonnenburgo March. 20 gr i S 1690 S 97.
 — Ioh. Sitta-Lusat. n. 16 gr i S 1656 P 79.
- Geißler** Ioh. Christoph. Freyberg. Siles. n. 16 gr i S 1665 P 40, 16 gr i S 1665 P 5.
 — Ioh. Dan. Kaurendorf. Misn. dp. et prom. 1 *off* 16 gr i W 1701 M 25.
 — Ioh. Frdr. Keuschberg. Misn. dp. 16 gr i W 1700 M 55, prom. i W 1706 M 58.
 — Ioh. Iac. Radeburg. Misn. dp. et prom. gra. i S 1701 M 90.
 — Ioh. Ierem. Mutschen. dp. i W 1703 M 46, prom. i S 1704 M 142.
 — Ioh. Theod. Salfeld. Thuring. dp. gra. i W 1671 M 11, 16 gr i W 1671 M 82.
 — Ioh. Tob. al. Geisler Milicen. Siles. 16 gr i S 1642 P 7, b. a. 6. VII. 1644, m. 30. I. 1645.
 — Mart. Sebnicio Misn. dp. 16 gr i W 1688 M 98, 1 *off* i S 1695 M 137.
 — Maur. Rochliz. dp. 16 gr i S 1679 M 198, 1 *off* i S 1692 M 128, b. a. 29. XI. 1692.
 — Mich. Wratislav. Siles. dp. et iur. gra. i S 1694 P 65.
 — Paul. Sittavien. n. 13 gr. 6 δ. i W 1637 P 56.
 — Sigism. Frdr. Keuschberg. Misn. dp. 16 gr i W 1700 M 73.
 — Tob. Menzen. Pol. prom. gra. i W 1700 P 68.
- Geißmar** a s. Geismar von.
- Geist** Christ. Andr. Melisa Franc. dp. gra. i S 1678 B 1, gra. i S 1678 B 14.
 — Aug. Hnr. s. Hagen von.
 — Bern. Levin. s. Hagen von.
 — Ioh. Nicod. Heringa Thuring. gra. i W 1692 M 74.
 — Maur. s. Hagen von.
 — Zachar. Königsea Thuring. gra. i W 1683 M 169.
- Geiste** Ioh. Godfr. Muhlhusin. 1 *off* i S 1692 M 114.
- Geisthirt** Ioh. Conr. Smalcalden. dp. et iur. 1 *off* 10 gr i S 1694 B 7.
- Geitner** Andr. Leipzig. Misn. n. 16 gr i S 1656 M 180, 1 fl. 3 gr. i W 1663 M 45.
 — Paul. al. Geittner Trübtissen. Varisc. n. 10 gr. 6 δ. i W 1644 M 46.
- Geitsinger** Sam. Frdr. Brigen. Siles. prom. i W 1707 P 9.
- Geittner** Paul. s. Geitner.

- Geitsmer** Hnr. Hamburg. 1 *apf* i W 1688 S 36.
- Geitzingerus, Geizingerus** Fridr. Vratislav. Siles. n. 22 *gr*. i S 1670 P 50.
- Gelbhaar** Zachar. Witteberg. 12 *gr*. i S 1657 S 30.
- Geldern von Constantin**. Reval. Liv. i W 1685 P 28, b. a. und m. 27. I. 1687.
- Gelenius** Ion. S. Georgien. Hungar. dp. 22 *gr*. i S 1677 B 49, gra. i S 1677 B 15.
- Sam. Theod. Dresden. dp. et prom. 1 *apf* i S 1709 M 88.
- Sigism. Dresden. dp. i W 1703 M 52, prom. i S 1704 M 152.
- Geller** Geo. Hnr. Magdeburg. Sax. dp. 16 *gr*. i S 1694 S 4.
- Gellert** Andr. Cizen. n. 16 *gr*. i S 1650 M 111.
- Christ. Ciza Misn. dp. i S 1685 M 27, 1 *apf* i W 1690 M 25, b. a. 29. XI. 1692, m. 25. I. 1693.
- Christ. Frdr. Ciza Misn. 1 *apf* i S 1691 M 161.
- Geo. Cizen. dp. 16 *gr*. i S 1654 M 42.
- Gotfr. Ciza Misn. 16 *gr*. i S 1679 M 267.
- Ioh. Frdr. Ciza Misn. dp. i W 1685 M 16.
- Gellhorn von Ern**. Erdm. eq. Siles. dp. i S 1702 P 27, prom. 2 *apf* i S 1702 P 99.
- Gellius** Car. Ioach. Livon. prom. 1 *apf* i S 1701 P 32.
- Ioh. Oberschavien. Varisc. dp. et prom. 1 *apf* i S 1700 M 121.
- Ioh. Christoph. Dresden. dp. 16 *gr*. i S 1679 M 128, 16 *gr*. i W 1686 M 128.
- Ioh. Gideon Dresden. dp. 16 *gr*. i S 1679 M 166, i W 1684 M 28, b. a. und m. W 1687.
- Gelpke** Ioh. Elbingeroden. n. 16 *gr*. i S 1651 M 213.
- Gemeiner** Theod. Altenburg. dp. 16 *gr*. i W 1661 M 64.
- Gemeinhard**, -dt, -t Frdr. Barut. Franc. 16 *gr*. i S 1674 B 15.
- Ioh. Curien. n. 16 *gr*. i S 1652 B 9.
- Nic. Zella Franc. dp. 22 *gr*. i W 1687 B 5, 16 *gr*. i W 1687 B 22.
- Gemmingen a baro** Ioh. Christoph., dn. in Michelfeld et Ingenheim., 2 *apf* 16 *gr*. i W 1694 B 18.
- Gemperle** Sam. Altenberg. n. gra. i W 1645 M 161, iur. R. D. Q. Schachero.
- Genchera** Abr. Dittmars. 20 *gr*. i W 1671 S 24.
- Genekelius** Ioh. Witrelden. Franc. 16 *gr*. i S 1660 B 2.
- Gendener** Laur. Hallen. n. 16 *gr*. i S 1649 S 6.
- Genenicken** s. Gennennichen.
- Genge** Christ. Crosna Siles. i S 1685 P 51.
- Gengeloff** Iust. Hnr. s. Gangloff.
- Gengenbach**, -bachius Christ. Dresden. n. 16 *gr*. i S 1658 M 65.
- Godfr. Dresden. n. 16 *gr*. i S 1643 M 28.
- Iac. Dresden. n. 16 *gr*. i S 1658 M 187.
- Ioh. Cizen. n. 10 *gr*. i W 1634 M 74.
- Ioh. Hnr. Dresden. n. 16 *gr*. i S 1658 M 272.
- Nic. Cizen. n. 10 *gr*. i W 1634 M 127.
- Gennennichen**, Genenicken Christ. Querfurt n. i S 1653 S 124, in describendo praeteritus, iur. R. D. Ursino 1654.
- Ioh. Pe. Querfurt. Sax. n. 16 *gr*. i S 1661 S 81.
- Gensel**, -elius, -ell Christ. Annaeberg. Misn. 16 *gr*. i W 1645 M 22, iur. R. D. Kromayero.
- Fel. Christ. Annaeberg. dp. et iur. 1 *apf* 8 *gr*. i S 1691 M 132.
- Ioh. Adam. Sempronio Hung. dp. et iur. 2 *apf* 10 *gr*. i S 1695 B 4.
- Ioh. Christ. Annaeberg. dp. 22 *gr*. i W 1690 M 13.
- Ioh. Christoph. Annaeberg. n. 15 *gr*. i W 1637 M 100, iur. ao. 1641 R. D. Ioh. Michaelis.
- Ioh. Christoph. Annaeberg. 16 *gr*. i S 1683 M 251, b. a. 28. IV. 1685, m. 27. I. 1687.
- Nic. Neukircha-Varisc. n. 11 *gr*. i S 1649 M 113.
- Genser**, -erus Leonhard. (Leonard.) Ravizen. (Raviceen-) Polon. dp. 22 *gr*. i S 1678 P 29, 1 *apf* i S 1678 P 69.
- Gensichen**, -igken, -iken, Iensichen (vgl. Gensigken) Ioh. Freywald. Misn. dp. et iur. i S 1699 M 113.
- Ioh. Christoph. Freienwald. March. 16 *gr*. i S 1664 S 51.
- Gensichen** Laur. Freyenwald. March. dp. et iur. 1 *apf* 8 *gr*. i S 1691 S 44.
- Gensig** Ioh. Godfr. Pirnen. dp. et prom. gra. i S 1703 M 144.
- Gensigken** (vgl. Gensichen) Sam. Münchberg. March. 16 *gr*. i S 1664 S 52.
- Genth von s. Gentzsch von**.
- Gentsch** (vgl. Gentzsch und Ientzsch) Frdr. Wilh. Voigtsberga. Var. 16 *gr*. i S 1684 M 100.
- Geo. Car. Voigtsberga Varisc. 16 *gr*. i S 1684 M 109.
- Hnr. Zitta Lus. s. Ientsch.
- Ioh. Gotfr. Lignic. Siles. s. Ientsch.
- Gentz** Christ. Frdr. Dresden. dp. et iur. 1 *apf* 22 *gr*. i W 1694 M 96.
- Gentz**, -tze, -ze, Genzius Dan. Dresden. n. 20¹⁴/₂₈ *gr*. i W 1659 M 17, die 9. XII. iussu Dni. Hauboldi a Miltiz [initiatu].
- Godofr. Dresden. i S 1661 M 331, von anderer Hand nachgetr.
- Ioh. Godfr. Dresden. n. 16 *gr*. i W 1650 M 222, iur. Rectore Dno. H. A. Mengerling die 11. V. 1661 scheda teste.
- Gentzel** Ioh. Mülhusin. n. 16 *gr*. i S 1648 M 251.
- Gentzmer** Burek. Gottlieb Freyenwalda March. dp. et iur. 1 *apf* 16 *gr*. i S 1694 S 17.
- Gentzsch**, Gentsch (vgl. das.) Christ. Dresden. n. 16 *gr*. i S 1636 M 32, 16 *gr*. i W 1651 M 5.
- Christoph. Naumburg. n. 16 *gr*. i S 1645 M 77, iur. R. D. Lang 1656.
- Christoph. Hnr. Olsnic. Varisc. dp. 22 *gr*. i S 1677 M 279, 16 *gr*. i S 1682 M 206.
- Ern. Ferd. Olsnic. dp. 22 *gr*. i S 1677 M 280, 1 *apf* i S 1690 M 212.
- Geo. Carol. Olsnicen. Varisc. dp. 22 *gr*. i S 1677 M 281.
- Godfr. Ossitien. dp. 16 *gr*. i W 1662 M 6.
- Hnr. Naumburg. n. 6 *gr*. i S 1640 M 65, iur. R. D. Q. Schachero 1645.
- Pe. Ortrand. Misn. dp. 22 *gr*. i S 1683 M 166, 16 *gr*. i S 1683 M 295.
- Gentzsch**, Genth von Nic. Geranus n. 8 *gr*. i W 1647 M 47, iur. R. D. Michaelis 1655, 16 *gr*. i S 1655 M 50.
- Genze**, -zius s. Gentz.
- Georg**, -gius Casp. Plavien. Varisc. n. 12 *gr*. i S 1642 M 88, iur. R. L. Schlütero.

- Georg** Christ. Dresden. n. 16 *gr.* i S 1647 M 52.
 — Dav. Lipsien. n. 16 *gr.* i W 1650 M 210.
 — Godfr. Hans al. George Lipsen. n. gra. i W 1657 M 44, i W 1674 M 17.
 — Godfr. Hannß, al. George Lipsien. dp. 18 *gr.* i W 1701 M 5.
 — Ioh. Weida-Mühlhusin. 16 *gr.* i S 1670 M 36.
 — Zachar. Platten. Bohem. n. gra. i S 1636 P 38.
George (vgl. Georg) Christoph. Annaeberg. Misn. gra. i S 1670 M 5.
Georgenfelder Max. Bened. Prag. dp. 22 *gr.* i S 1675 P 45, 16 *gr.* i S 1675 P 101.
Georgi, -ii (vgl. Georgii) Andr. Casp. Mittweida-Misn. dp. 16 *gr.* i S 1699 M 61.
 — Christ. Gotfr. Mittweida-Misn. dp. 16 *gr.* i W 1677 M 5, m. 16 *gr.* i S 1688 M 165.
 — Christoph. Luccavia dp. 16 *gr.* i S 1663 P 20.
 — Christoph. Gottlieb Lips. dp. 12 *gr.* i S 1709 M 4, prom. 12 *gr.* i S 1709 M 102.
 — Frdr. Zschorla Misn. dp. et iur. 1 *off.* 1 *gr.* i W 1698 M 10.
 — Godfr. al. Georgii Schwartzenberg. Misnic. dp. 22 *gr.* i S 1673 M 51, 16 *gr.* i S 1673 M 145.
 — Godfr. Ioh. Lipsen. prom. 1 *off.* i S 1703 M 195.
 — Gottlieb al. Georgii Iohann Georgio Politan. dp. et iur. 16 *gr.* i S 1686 M 182.
 — Ioh. Lichtensteina Misn. dp. 16 *gr.* i S 1691 M 88, 16 *gr.* i W 1698 M 61.
 — Ioh. Andr. Wiesenthal. dp. et prom. i W 1703 M 75.
 — Ioh. Augustin. Iohann Georgio-politan. Misn. dp. et iur. i S 1692 M 39.
 — Ioh. Beniam. Eybenstock. Misn. dp. et iur. gra. i S 1694 M 141.
 — Ioh. Christ. Eybenstock. Misn. dp. et iur. gra. i W 1697 M 11.
 — Ioh. Christ. Lips. dp. 16 *gr.* i S 1687 M 40.
 — Ioh. Christoph. Schwarzenberg. dp. i W 1705 M 25.
Georgi Ioh. Gotfr. Iohann-Georgstad. Misn. dp. et iur. gra. i S 1694 M 155.
 — Ioh. Gottlob Dresden. 16 *gr.* i S 1681 M 215.
 — Theod. Tob. Buchholdin. Misn. dp. 22 *gr.* i S 1679 M 222, 16 *gr.* i S 1679 M 328.
 — Thom. Luccavia dp. 16 *gr.* i S 1663 P 19.
Georgii, -gi (vgl. Georgi) Gräfenhänchen. n. 16 *gr.* i S 1645 M 87.
 — Ferd. al. Georgi Neostad. (Neostadio-Eberswalden.-) March. 22 *gr.* i W 1686 S 51, b. a. und m. 13. I. 1689.
 — Hnr. Iaura-Siles. n. 16 *gr.* i W 1648 P 13.
 — Iac. Mosbach. n. 16 *gr.* i S 1643 M 42.
 — Ioh. Lösnic. n. 16 *gr.* i S 1652 M 253.
 — Mart. Freiburg. n. 12 *gr.* i S 1650 M 318, iur. R. D. Kronmayero.
 — Tob. Dresden. Misn. n. 16 *gr.* i S 1661 M 304.
Georgius s. Georg.
Gerade Salom. Glauchen. n. 16 *gr.* i S 1652 M 236, iur. R. D. Ursino 1658.
Gerasius Andr. Zullichio Siles. dp. 22 *gr.* i S 1689 P 1, 16 *gr.* i S 1689 P 34.
 — Christ. Zullichio Siles. dp. 22 *gr.* i S 1689 P 6, 16 *gr.* i S 1689 P 41.
 — Ioh. al. Gorasius Bobersberg. Lusat. 12 *gr.* i S 1647 P 55.
Gerber, -erus Aug. Godfr. Freiberg. Misn. dp. 16 *gr.* i S 1671 M 8, 18 *gr.* i W 1686 M 99.
 — Christfried Görnicen. Misn. dp. 16 *gr.* i W 1686 M 12, 1 *off.* i W 1694 M 131.
 — Christ. Gornic. Misn. dp. 16 *gr.* i S 1671 M 22, 16 *gr.* i W 1679 M 27.
 — Christ. Mitweiden. n. 13 *gr.* i W 1634 M 17.
 — Christ. Weisbaen. Misn. dp. et iur. i S 1699 M 84.
 — Christ. Gottlob Schönberga Misn. prom. i S 1705 M 162, dp. et prom. 1 *off.* i W 1708 P 4.
 — Christoph. Lauba-Lusat. 12 *gr.* i S 1647 P 15.
 — Dav. Lauba-Lusat. n. 16 *gr.* i S 1656 P 58, b. a. 17. VII. 1658.
Gerber Dav. Beniam. Lauba Lus. dp. 22 *gr.* i W 1688 P 14.
 — Ehrenfried Lauba Lus. dp. et iur. 1 *off.* 22 *gr.* i W 1694 P 24.
 — Elias al. Gebeler Starsiedlen. dp. 16 *gr.* i S 1680 M 39, 16 *gr.* i W 1686 M 112.
 — Em. (Immanuel) Mitweiden. 1 *fl.* i S 1645 M 3, b. a. 11. VII. 1651, m. 28. I. 1652.
 — Frdr. Zittav. n. 16 *gr.* i S 1640 P 17.
 — Frdr. Denckbund Lockov. Misn. dp. et prom. i W 1707 M 16.
 — Geo. Salom. al. Gerberi Lauba-Lusat. dp. 22 *gr.* i S 1676 P 11.
 — Gotfr. Meffersdorf. Lus. dp. et prom. i S 1706 P 21.
 — Gottlob Wiegendsthal. (-gensthalen., Wigandsthalen., Meffersdorfen.) Lus. dp. 22 *gr.* i W 1688 P 27, 1 *off.* i W 1688 P 72, b. a. 2. V. 1690, m. 28. I. 1692.
 — Hnr. Gedano Boruss. prom. 1 *off.* i W 1708 P 36.
 — Imman. Colmen. Misn. dp. 22 *gr.* i S 1671 M 2, 16 *gr.* i S 1674 M 274, b. a. 15. IV. 1676, m. W 1676.
 — Imman. Mitweiden. s. Eman.
 — Ioh. Lauba-Lusat. n. 13 *gr.* i W 1634 P 14.
 — Ioh. Christoph. Colmen. Misn. dp. 22 *gr.* i S 1671 M 3, 18 *gr.* i W 1676 M 59.
 — Ioh. Christoph. Hannoveran. 12 *gr.* i W 1654 S 14.
 — Ioh. Ern. Schetzien. dp. i S 1705 M 43, prom. 16 *gr.* i S 1709 M 127.
 — Ioh. Frdr. Zittau. 16 *gr.* i W 1683 P 80.
 — Ioh. Geo. Bernstad. Lus. dp. et iur. 22 *gr.* i S 1690 P 48.
 — Ioh. Gottlieb Sietzschen. dp. i W 1705 M 31.
 — Ioh. Zachar. Northusa-Misn. dp. 16 *gr.* i S 1663 M 22.
 — Ios. Zitta-Lusat. n. 16 *gr.* i S 1648 P 81.
 — Mart. Lichtenstein. n. 16 *gr.* i W 1644 M 51, iur. R. Lic. Schlutero 1649.
 — Mart. Midweiden. n. 13 *gr.* i W 1634 M 111.
 — Sam. Hainovien. dp. [et] iur. 32 *gr.* i W 1656 P 91.
 — Theod. Rochliz. dp. 16 *gr.* i S 1679 M 223.
 — Tob. Rochliz. Misn. 16 *gr.* i S 1679 M 329, b. a. und m. W 1681.

- Gerberi** Geo. Salom. s. Gerber.
- Gerbet** Geo. Halen. dp. 16 gr. i S 1672 S 18.
- Gerbeth** Ios. Ölsnic. n. 10 gr. i S 1650 M 334.
- Gerbis** Paul. Zeilenroda-Varisc. n. 12 gr. i W 1650 M 150.
- Gerbrand** Paul. Hamburg. n. 16 gr. i S 1658 S 131, 16 gr. i W 1660 S 42.
- Gercken**, -enius Balth. Christ. Ievra Fris. dp. et iur. 6 gr. i S 1693 S 25. — Ioh. Christoph. Hamburg. m., olim dp., iur. 1 nff. 8 gr. i S 1686 S 69.
- Gerckens** Sim. Dietr. Narva Liv. dp. et iur. i S 1693 S 50.
- Gerdanck** Ioh. Hnr. Wernigeroda Cherusc. dp. gra. i W 1677 M 41, gra. i W 1677 S 52.
- Gerdes**, -desius, -deßen Dav. Wismar. i S 1685 S 63, 1 nff. i S 1696 S 55. — Franc. Ioach. Holmia Succ. 1 nff. i S 1690 S 70. — Henning. Ioh. Wismar. 2 nff. i S 1678 S 50. — Iac. Gransovien. March. 1 nff. i W 1675 S 58. — Ioh. Hnr. Oldenburg. Sax. 16 gr. i S 1667 S 46. — Mart. Lubec. Sax. 1 nff. i S 1660 S 41. — Raphael Gryphiswalden. 1 nff. i S 1697 S 105.
- Gerdsen** Iac. Christ. Mitau. Curl. 1 nff. i S 1693 S 88.
- Gerdsen** Gerhard. Riga Livon. dp. 22 gr. i S 1679 P 23, 22 gr. i S 1679 P 90.
- Gereth** Laur. Posnan. Pol. 16 gr. i S 1687 P 55.
- Gerhard**, -dus (vgl. Gerhardt, Gerhardt) Ern. Salom. Cygneus n. fr. $\frac{1}{2}$ fl. 5 $\frac{1}{2}$ gr. i W 1646 M 39. — Geo. Glauchen. n. 12 gr. i S 1648 M 176. — Geo. al. Gerhardt Radeberg. n. 16 gr. i S 1655 M 453, b. a. 14. IV. 1660, m. 24. I. 1661, theol. b. 4. XI. 1672. — Gotfr. Dresden. dp. et prom. i W 1704 M 21. — Gotfr. Ern. Glaucha Misn. dp. et iur. 1 nff. 14 gr. i S 1694 M 133. — Gotfr. Hnr. Dresden. dp. et prom. 1 nff. 16 gr. i W 1700 M 89. — Gottlieb Seyda Sax. gra. i S 1697 S 64, b. 10. XII. 1698, m. 26. I. 1699.
- Gerhard** Ioach. Gravenwerda-Palat. spoliatus in via n. i S 1638 B 12. — Ioh. Cizen. 16 gr. i W 1679 M 61. — Ioh. Christ. Endschtzen. Misn. dp. 16 gr. i S 1674 M 121, 16 gr. i S 1683 M 243. — Ioh. Christoph. Wettin. dp. i S 1704 S 2, prom. 1 nff. i S 1708 S 45. — Maur. Cygneus n. fr. $\frac{1}{2}$ fl. 5 $\frac{1}{2}$ gr. i W 1646 M 40. — Sam. Bolcohaynen. 16 gr. i S 1652 P 26. — Wolffg. Casp. Lignicen. Siles. dp. et prom. 1 nff. 16 gr. i S 1701 P 31.
- Gerhardi** (vgl. Gerhard) Frdr. Wilh. Brega Sil. 1 nff. i S 1696 P 55. — Gerhard. Thorun. 22 gr. i S 1672 P 41. — Ioh. Bregen. n. 16 gr. i S 1656 P 75. — Lud. Crempen. Holsat. n. 16 gr. i S 1651 S 44.
- Gerhardt** (vgl. Gerhard) Christ. Altenburg. n. 16 gr. i S 1650 M 182. — Christoph. Smellen. n. 16 gr. i S 1643 M 11, iur. R. D. Hoppio 1649. — Ephraim al. Gerhard Brega Sil. prom. 1 nff. i S 1702 P 97. — Hnr. Marc. Altenburg. n. 16 gr. i S 1643 M 38, 16 gr. i W 1651 M 30. — Mart. Beniam. Briega Sil. dp. et iur. 1 nff. 22 gr. i S 1699 P 50, b. a. und m. 26. I. 1702.
- Gerholt** Constantin. Conr. Cervest. 1 nff. i S 1660 S 8.
- Gerich** Ant. Quedlinburg. n. 16 gr. i S 1641 S 2. — Christoph. Schneeberg. dp. 16 gr. i S 1671 M 160, 16 gr. i S 1684 M 91.
- Gericius** (vgl. Geritz) Conr. Geithan. n. 12 gr. i S 1636 M 56, iur. R. D. Schwendendorffer ao. 1640.
- Gericka** Ioh. Iac. s. Gericke.
- Gericke** Christ. Gottlieb Westerhusa-Reinstein. Sax. dp. 16 gr. i S 1677 S 114. — Ioh. Bernhard. Hildesien. Sax. dp. 22 gr. i S 1683 S 18, 22 gr. i S 1683 S 64. — Ioh. Iac. al. Gericka Sangerhusa-Thur. dp. gra. i S 1703 M 88, prom. gra. i S 1703 P 85. — O. iun. Magdeburg. n. 16 gr. i S 1642 S 37. — Pe. Stetin. (Sedin-) Pomer. 1 nff. i S 1646 S 14, iur. utr. b. 5. V. 1647.
- Gerickens** Sebast. Salzwedel. March. n. 16 gr. i S 1661 S 100.
- Gering**, -gius (vgl. Ihering) Ioh. Schlawia Pom. 1 nff. i S 1678 S 65. — Ioh. Christoph. Slaiz. Varisc. s. Gehring.
- Geritz**, -icius Godfr. Brigen. Siles. 18 gr. i W 1664 P 12.
- Gerkenius** Ant. Gunth. Friso 16 gr. i W 1661 S 11. — Christ. Schlada-March. 16 gr. i S 1677 S 71. — Frdr. Alb. Fido-Priz. March. i W 1684 S 14.
- Gerlach**, -chius Bened. Sigism. Misnen. dp. et prom. 1 nff. i W 1708 M 10. — Christ. Sittav. dp. 16 gr. i S 1666 P 62. — Christ. Gottlieb Mitweiden. dp. 16 gr. i W 1700 M 16, prom. i S 1705 M 160. — Christoph. Trebaccen. Misn. n. 16 gr. i S 1652 M 260, iur. R. D. Schwendendorffer ao. 1656. — Dav. Misnen. 1 nff. i S 1646 M 3. — Ern. Wilh. Marienberg. n. 16 gr. i W 1651 M 61. — Frdr. Conr. Pöniz. Misn. 18 gr. i W 1687 M 67. — Geo. Döbelen. n. 16 gr. i S 1638 M 55. — Geo. Barschwiz. Siles. dp. [et] iur. 22 gr. i S 1660 P 21, pro iuramento dt. 16 gr.
- Godfr. al. Gerlach Dresden. n. 16 gr. i S 1661 M 112, 16 gr. i W 1668 M 38. — Godfr. Witteberg. 1 nff. i W 1678 S 18. — Godfr. Beniam. Leubenicen. dp. et prom. i S 1705 M 95. — Ioh. Annaeberg. n. 16 gr. i S 1650 M 169. — Ioh. Dresden. n. 4 gr. i S 1635 M 35. — Ioh. Landshut. n. 16 gr. i S 1645 P 26. — Ioh. Mallhusin. n. 16 gr. i S 1643 M 105. — Ioh. Christ. Misn. n. 16 gr. i S 1652 M 313. — Ioh. Christoph. Zizen. dp. 18 gr. i S 1708 M 38. — Ioh. Frdr. Misn. n. 16 gr. i S 1652 M 314. — Ioh. Gotfr. Schlichtingheinen. Pol. dp. 22 gr. i S 1684 P 17.

- Gerlach** Ioh. Hector Iüterboe. Sax. 1 *af* i W 1691 S 54.
 — Ioh. Hnr. Colberga Pom. dp. 22 *gr* i W 1686 S 23, 16 *gr* i W 1686 S 92.
 — Ioh. Mart. Mitweyda-Varisc. n. 16 *gr* i S 1665 M 180.
 — Ioh. Mich. Misn. n. 16 *gr* i S 1652 M 312.
 — Ioh. Sigism. Dresden. n. 16 *gr* i S 1653 M 101, m. 2, theol. b. 8. III. 1669.
 — Laur. Bergen. Vieran. Thuring. n. 16 *gr* i W 1650 S 28, iur. R. Slutero 1657.
 — Melch. Sittavien. n. 13 *gr* 6 *δ*, i W 1637 P 55.
 — Melch. Geo. Calbicen. Misn. dp. 16 *gr* i W 1667 M 165, 16 *gr* i W 1675 M 157.
 — Melch. Gotfr. Calbicen. dp. 16 *gr* i S 1680 M 91, i W 1685 M 87.
 — Melch. Gotthelf Calbicen. Misn. dp. 16 *gr* i S 1688 M 129, 16 *gr* i S 1691 M 223.
 — Mich. Ciza-Misn. dp. 22 *gr* i S 1680 M 96, 16 *gr* i S 1680 M 192.
 — Rud. Holsat. 1 *af* i S 1642 S 5.
 — Theodoric. Trefurt. (Trefordia-) Hassus n. 12 *gr* i S 1636 B 39, 16 *gr* i W 1642 B 5.
 — Zachar. Marglissa (Marcklissa-) Lusat. n. 22 *gr* i S 1664 P 45, 16 *gr* i S 1664 P 81.
Gerlich Christ. Gotfr. Mansfeld. 1 *af* i S 1696 S 49.
Gerling Dav. Halen. Sax. dp. 10 *gr* i S 1666 S 78, gra. i S 1674 S 52.
Germann Christ. Hnr. Misnen. dp. 16 *gr* i S 1684 M 12.
 — Paul. Ascanien. dp. 2/3 *af* i W 1661 S 29.
Germanus Abr. Vratislav. n. 16 *gr* i W 1645 P 1, iur. Rectore D. Q. Schachero.
Germar Ioh. Halberstaden. n. 16 *gr* i S 1647 S 35.
Germar, Görmar von (a) Adam. in Garsleben (Gorschleben) et Reinsdorff eq. Thuring. non compl. 22 *gr* i S 1660 M 51.
 — Geo. Christoph. Saxo n. 16 *gr* i S 1652 S 88.
 — Godfr. Wilh. Saxo n. 16 *gr* i S 1652 S 91.
 — Ioh. Frdr. Saxo n. 16 *gr* i S 1652 S 90.
Germar von Wolf Hnr. Saxo n. 16 *gr* i S 1652 S 89.
Germin Ioh. Iac. Zittau. Lus. dp. et iur. i S 1685 P 44.
Gerna von s. Görne von.
Gerner, Görner Ioh. Christoph. Numburg., olim dp., iur. 16 *gr* i S 1686 M 251.
 — Sam. Waldenburg. Misn. dp. 6 *gr* i W 1656 M 135, iur. R. D. Eckolt 1664, 8 *gr* i S 1664 M 223.
Gerngroß Hnr. Geran. dp. et prom. 18 *gr* i S 1709 S 13.
 — Wolf Rochliz. Misn. dp. 16 *gr* i S 1659 M 108.
Gernhardus Ioh. Christoph. Elsa Coburg. 16 *gr* i S 1689 B 22.
Gerpisius Paul. Christ. Engelsdorf. dp. 16 *gr* i W 1675 M 64, i W 1685 M 88.
Gerresheim Adolph. Frdr. Colon. March. i W 1674 S 28.
 — Ioh. Wilh. Colon. March. 16 *gr* i W 1673 S 28.
Gerlach Godfr. s. Gerlach.
Gerschner, -sner Ioh. Geo. Stolpen. dp. 22 *gr* i W 1682 M 9, 16 *gr* i W 1682 M 51, b. a. 12. IV. 1684.
Gersdorff, Gerßdorff, Gerstorf, -ff, Görßdorff von (a, de) Christ. Gottlob eq. Lus. dp. et iur. 2 *af*, 22 *gr* i W 1694 P 17.
 — Christ. Lud. eq. Lus. dp. 1 *af* i W 1683 P 8, 20 *gr* i W 1683 P 40.
 — Christoph. Frdr. eq. Lus. dp. i W 1684 P 1, i W 1684 P 6.
 — Christoph. Gottlob eq. Lusat. dp. 1 *af* i S 1673 P 8, 1 *af* i S 1673 P 24.
 — Christoph. Gottlob eq. Lus. dp. et iur. 2 *af* i S 1694 P 18.
 — Dav. Gottlob eq. Lusat. dp. 1 *af* i S 1667 P 47.
 — Geo. Abr. eq. Lus. dp. et prom. i S 1704 P 6.
 — Geo. Ern. eq. Lus. dp. et iur. 3 *af* i W 1694 P 26.
 — Gotfr. eq. Lus. dp. et iur. 2 *af*, 8 *gr* i S 1693 P 42.
 — Gottlieb Leopold. eq. Sil. dp. et prom. 1 *af* i W 1708 P 13.
 — Ioh. Christoph. uf Förstgen unndt Loße n. 1 *af* i S 1643 M 48.
 — Maximil. Adolph. eq. Misn. dp. et prom. i S 1705 M 147.
 — Rud. eq. Sil. dp. et iur. 3 *af*, 2 *gr* i W 1695 P 5.
Gersdorff von Wigand. Adolph. eq. Lusat. dp. 1 *af* i S 1673 P 9, 1 *af* i S 1673 P 25.
 — Wigand. Gottlob eq. Lus. prom. 2 *af* i S 1701 P 49.
Gersen, -son [von] Adam. Hnr. nob. Misnic. i S 1662 M 35.
Gersner s. Gerschner.
Gerson von s. Gersen von.
Gerßdorff von s. Gersdorff von.
Gerstäcker, -stecker, Gärstecker, Gerstdecker, Gestdecker Christoph. Hnr. Zehren. Misn. dp. 8 *gr* i S 1671 M 100, 16 *gr* i S 1674 M 240.
 — Ioh. Christoph. Zehren. Misn. n. 16 *gr* i S 1665 M 181, 16 *gr* i S 1671 M 218, b. a. 14. XII. 1672, m. 29. I. 1674.
 — Sam. Rud. Grumbach. (Crumbach-) Misn. dp. 18 *gr* i S 1703 M 99, prom. 1 *af* i S 1703 M 251, b. a. 1. XII. 1702, m. 4. II. 1706.
Gerstemann s. Gerstmann.
Gerstenberg Ioh. Brigen. Sil. dp. et prom. i W 1703 P 28.
Gerstenberger Christ. Frdr. Lips. dp. i S 1702 M 25.
 — Christoph. Penic. Misn. dp. 12 *gr* i S 1669 M 85.
 — Gottlieb Poeniggen. dp. i W 1705 M 17.
 — Ioh. Christ. Sitten. dp. i S 1702 M 72.
 — Mich. Rochlic. non compl. gra. i S 1660 M 227.
 — Sam. Rochlic. dp. 16 *gr* i W 1688 M 109, 1 *af* i W 1694 M 195.
Gerstenmeyer Ioh. Abr. Bregen. dp. 22 *gr* i S 1679 P 36.
Gerstercker Zachaeus Radeberg. n. 16 *gr* i W 1637 M 51.
Gerstmann, -man, Gersteman Christ. Francofurt. ad Oderam 16 *gr* i S 1644 S 1.
 — Florian. Boleslavien. n. 1 *fl*. i S 1645 P 18, iur. R. D. Michaelis 1655, m. 16 *gr* i S 1655 P 9.
 — Frdr. Bolcolucan. Siles. dp. 22 *gr* i S 1659 P 20.
 — Ioh. Schmideberga Siles. dp. et iur. 1 *af*, 22 *gr* i S 1695 P 19.
Gerstner Ioh. Christ. Sittau. Lus. dp. et iur. i S 1699 P 35.
Gerstorf, -ff von s. Gersdorff von.
Gertmann Dav. Hamburg. m. 16 *gr* i S 1697 S 57.
Gescher s. Göscher.

- Geschka**, -aw, Göschka Beniam. Lommatsch. Misn. 1 *apf* i S 1694 M 177.
 — Frdr. Muglen. dp. 16 *gr* i S 1663 M 117, 16 *gr* i W 1671 M 33.
 — Hnr. Mäglen. Misn. n. 10 *gr* i S 1661 M 130, 16 *gr* i W 1667 M 48.
 Geschke Geo. Isr. Gottscheunen. Misn. 16 *gr* i S 1698 M 185.
 Geseke s. Giesecke.
 Geselhofer, -höffer s. Gselhoffer.
 Gesellius Ioh. Witeberg. 10 *gr* i S 1660 S 25.
 Gesenius, Gessenius Ioach. Soltquella-March. dp. [et] iur. 22 *gr* i S 1664 S 13, 16 *gr* i S 1664 S 65.
 Gesenius s. Gösgen.
 Gesichen, -sichen, -sichius, Gösing Godfr. Görlic. n. 1 *fl* i S 1649 P 43, iur. R. D. Michaelis 1655, 16 *gr* i S 1655 P 23.
 Geske, Geßke Christoph. Lud. Dobelen. n. 16 *gr* i S 1649 M 118.
 Gesner, -erus Ioh. Casp. Svinfurth. 1 *apf* i S 1698 B 15.
 — Mathi. Lipsen. dp. 18 *gr* i S 1666 M 177.
 — Sam. Schönbergen. n. 16 *gr* i S 1652 M 258.
 Gessenius s. Gesenius.
 Geßgenius s. Gösgen.
 Geßke s. Geske.
 Geßner Frdr. Bregen. Sil. dp. et prom. i S 1706 P 18.
 — Salom. Lauba-Lusat. dp. gra. i W 1672 P 24, i W 1675 P 42.
 Gestdecker s. Gerstäcker.
 Gestrich Bartholom. Sonnenburgo Neomarch. 16 *gr* i W 1679 P 8.
 Geteln, Göteln von Bernhard. Christoph. Rostochien. 16 *gr* i W 1654 S 2.
 Gether Henning. Anglo-Holsat. prom. i S 1704 S 49.
 Getrost Ioh. Adam. Cruciburg. n. 10 *gr* i S 1649 M 74.
 Getschmann, Getschmar, Getzschmann Christ. Geo. Lucca Lus. dp. gra. i W 1688 P 8.
 — Dan. Lucca-Lusat. n. 16 *gr* i S 1670 P 43.
 Geuder, -erus Geo. Christoph. Norimberg. 16 *gr* i S 1690 B 20, b. a. und m. 29. I. 1691.
 Geusa, Gei-, Geusaw a Günth. uf Heigendorf undt Farnstedt Thuring. nob. n. fr. 1 *apf* i S 1639 M 18.
Geusa a Iust. uf Heigendorf undt Farnstedt Thuring. nob. n. fr. 1 *apf* i S 1639 M 19.
 — Iust. eq. Thuring. dp. 1 *apf* i S 1673 M 44.
 Geutebrück, -ccii Christoph. Bildungslebia-Thuring. dp. 18 *gr* i W 1667 M 82, 16 *gr* i W 1667 M 11.
 Gevers Geo. Venetus Ital. i W 1674 B 6.
 Gewandschneider Godfr. Ern. Hartenstein. n. 16 *gr* i S 1646 M 35, iur. R. D. Hulseman 1653.
 Gewende Tob. Cygnaeus n. 16 *gr* i S 1655 M 139, iur. R. D. Ittig 1660.
 Gewihn, Gewichn Geo. Bornen. n. 10 *gr* i S 1645 M 112.
 Gewinn Abr. Sebast. Martisburg. n. 16 *gr* i S 1655 M 358, 16 *gr* i S 1655 M 92.
 — Ioh. Christ. Coledan. Thür. 16 *gr* i S 1683 M 244.
 Gey Geo. Godfr. Torgav. dp. 16 *gr* i W 1667 M 153, 1 *apf* i W 1678 M 13.
 — Ioh. Abr. Torgav. dp. 16 *gr* i S 1659 S 102 und M 321.
 Geyer, -erus, Geier (vgl. das.) Car. Godfr. Cizen. 16 *gr* i S 1692 M 64.
 — Car. Godfr. Zwickau. dp. et iur. i S 1699 M 82.
 — Christ. Cygneus 16 *gr* i S 1664 M 233.
 — Christoph. Grumpen. n. 16 *gr* i S 1655 M 270.
 — Christoph. Ratisbonen. 16 *gr* i S 1648 B 5.
 — Christoph. Siegm. Friburg. Thur. dp. 16 *gr* i W 1686 M 23, 16 *gr* i S 1695 M 87.
 — Ehrenfried Mansfeld. n. 16 *gr* i W 1650 S 58.
 — Eman. Gottlieb Rechenbach. (Reichenbach.-) Misn. dp. i S 1705 M 20, prom. 16 *gr* i W 1708 M 42.
 — Geo. Christoph. Arnoldsgrun. Varisc. dp. 16 *gr* i S 1662 M 54.
 — Geo. Christoph. Cygneus n. 16 *gr* i S 1652 M 328.
 — Geo. Christoph. Reinsdorf. Varisc. dp. et iur. 16 *gr* i S 1698 M 102.
 — Godfr. Cygneus n. 16 *gr* i S 1652 M 329.
 — Hnr. Chemnic. Misn. dp. et iur. 1 *apf* 22 *gr* i S 1699 M 102.
 — Ioh. Andr. Schoneken. Varisc. 16 *gr* i S 1651 M 9.
Geyer Ioh. Balth. Ratisbonen. dp. et iur. 1 *apf* 22 *gr* i S 1698 B 5.
 — Ioh. Christ. Lipsen. dp. gra. i S 1667 M 36, i W 1681 M 78, gra. i S 1682 M 267, olim prom.
 — Ioh. Christoph. Altenburg. Misn. n. 16 *gr* i S 1670 M 219, 16 *gr* i W 1677 M 90.
 — Ioh. Christoph. Hirschberg. n. 16 *gr* i S 1658 P 57.
 — Ioh. Christoph. Lipsen. n. 14 *gr* i W 1659 M 53.
 — Ioh. Geo. Arnoldsgrun. Varisc. dp. 1/2 *apf* 4 *gr* i S 1662 M 55.
 — Ioh. Geo. Rechenbach. dp. i S 1705 M 46.
 — Ioh. Geo. Schöneccen. n. 16 *gr* i S 1636 M 133, iur. R. D. Q. Schachero 1646.
 — Ioh. Geo. Schönecca Varisc. dp. et prom. i S 1707 M 106.
 — Ioh. Nic. Curia-Varisc. dp. 16 *gr* i S 1669 M 81, 16 *gr* i W 1672 M 149.
 — Ioh. Nic. Großen-Neuhusa Thur. dp. et prom. 1 *apf* 8 *gr* i W 1700 M 96.
 — Laur. Sigism. Coburg. gra. i W 1667 B 3.
 — Mart. Camburg. n. 10 *gr* i S 1655 M 423.
 — Mathi. Lipsen. dp. 16 *gr* i S 1654 M 96, i W 1665 M 38, b. a. 21. IV. 1666.
 — Mich. Grimmen. (Crumpen., Grumpen.) Misn. n. 16 *gr* i S 1655 M 198 und 269, iur. R. M. Scherzero 1661, 10 *gr* i W 1660 M 86.
 Geyer a Ioh. Lud. eq. Sax. 22 *gr* i S 1675 S 102.
 Geyßau von s. Geißau von.
 Geysler Ioh. Christoph. Pirnen. i W 1703 M 136.
 Gharmann s. Gahrman.
 Gibelhausen s. Giebelhausen.
 Gich von s. Giech von.
 Gicke Ioh. Iac. Belleberg.(-ben.) Sax. dp. 18 *gr* i S 1667 S 17.
 Giebel Ioh. Oldenburg. Fris., dp. Rinteln., 1 *apf* i S 1666 S 13.
 Giebelhausen, Giebelhausen Andr. Weltslebia Mansfeld. 1 *apf* i S 1693 S 53.
 — Hnr. Hecksteden. Mansfeld. dp. 18 *gr* i S 1667 S 24.
 — Ioh. Heckstad. n. 16 *gr* i S 1648 S 34.

- Giebelhausen** Pe. Welbslebia Mansfeld. dp. et prom. 1. *apf* 16 *gr*. i W 1700 S 26, b. a. 3. XII. 1702, m. 8. II. 1703.
- Giebenthaler** Ioh. Libethen. Ungar. gra. i W 1667 P 14.
- Giebner** Ioh. Andr. Neostad. dp. et prom. i S 1707 M 88.
- Giech**, Gich von Christ. Carol. auf Burcha eq. Franc. n. 16 *gr*. i W 1653 B 11.
- Gieckhus** Nic. Neichenroda-Franc. 15 *gr*. i S 1646 B 7.
- Giegling**, Gigling Christ. Slaiz. Varisc. 16 *gr*. i S 1660 M 26.
- Giehling**, Giesling Ioh. Geo. Goschiz. Varisc. 16 *gr*. i S 1664 M 218.
- Giehra** Geo. Mulhusin. n. 6 *gr*. i S 1636 M 76.
- Gieldemann** Geo. Halen. dp. 16 *gr*. i S 1675 S 17.
- Gierschius** Gotfr. Schwincen. dp. et prom. i S 1706 P 22.
- Giese**, -ße (vgl. Gieße) Ioach. Gästrov. extran. gra. i S 1659 S 140.
- Ioh. Hnr. Monasterien. Westphal. 1. *apf* i S 1677 S 56.
- Giesecke**, Geseke, Giesecken Hnr. Zellerfeld. (Cellerfeld. Brunsvig.) n. 16 *gr*. i S 1638 S 11, 16 *gr*. i S 1653 S 12.
- O. Andr. Zellerfeld. 16 *gr*. i W 1683 S 57.
- Giesell** Ioh. Wonsiedel. 12 *gr*. i S 1635 B 1.
- Giesler** Ioh. Dan. Kinheim. gra. i W 1679 M 62.
- Giesling** s. Giehling.
- Giesmann** (vgl. Gießmann) Hieron. Walden[burg] n. 16 *gr*. i W 1650 M 139.
- Gießaeus** Ioach. Kilon. Hols. 1. *apf* i S 1689 S 93.
- Gießau** Ioh. Frdr. Bernstad. Sil. dp. et prom. 1. *apf* 22 *gr*. i W 1702 P 8.
- Gieße** (vgl. Giese) Ioach. Riga Liv. 1. *apf* i W 1697 P 14.
- Gießke** s. Geißke.
- Gießmann**, Giesman, -mannus (vgl. Giesmann) Balth. Frdr. Grosenbahren. (Großenbarden-) Misn. dp. 16 *gr*. i S 1689 M 11, 1. *apf* i S 1695 M 70.
- Hieron. Grosbarto (Grosbarda-) Misn. dp. et prom. i W 1707 M 22, b. a. 23. XI. 1709, m. 12. II. 1711.
- Gießmann** Ioh. Car. Grimmen. dp. 16 *gr*. i S 1688 M 80.
- Ioh. Christ. Grimma Misn. 1. *apf* i S 1695 M 116.
- Ioh. Mart. Pirnen. dp. 16 *gr*. i S 1700 M 64.
- Gigal**, -ell Ioh. Augustan. dp. 16 *gr*. i S 1661 B 4.
- Gigas** Casp. Megagloviem. n. 16 *gr*. i S 1658 P 19.
- Dav. Bißental. March. 16 *gr*. i W 1683 P 50.
- Pe. Mega-Glogov. dp. et iur. 32 *gr*. i S 1657 P 37.
- Gigell** s. Gikal.
- Gigling** s. Giegling.
- Gihnlein**, -linus s. Ginlein.
- Gilbert**, -tus. Gilebertus Christ. Liebenwerden. n. 16 *gr*. i S 1650 M 155.
- Christ. Frdr. Libenwerda Sax. dp. 16 *gr*. i S 1691 S 1, 12 *gr*. i S 1698 S 55.
- Dan. Christ. Lommaz. Misn. prom. i S 1705 M 165.
- Godfr. Libenwerda-Sax. dp. 16 *gr*. i S 1659 S 32.
- Gottlieb Christ. Lommaz. Misn. dp. i S 1705 M 30.
- Ierem. Belgeran. n. 16 *gr*. i W 1650 M 197.
- Paul. Christ. Saxendorf. (Werdan-) Misn. dp. 16 *gr*. i S 1698 M 82, prom. 1. *apf* i S 1709 M 145, b. a. 12. XII. 1711, m. 9. II. 1713.
- Paul. Christ. Ubigau. Sax. dp. gra. i S 1680 S 22, 16 *gr*. i S 1680 S 69.
- Gilebertus** s. Gilbert.
- Gillert a Speignardt** s. Willert a Spaignart.
- Ginlein**, Gihnlein, -linus Ioh. Dan. Coburgo Franc. 16 *gr*. i S 1688 B 20.
- Ioh. Iac. Coburg. Franc. n. 16 *gr*. i S 1643 B 4.
- Gippert**, -dt Christoph. Dölitian. n. gra. i W 1650 M 61.
- Gipsier** Geo. Hnr. Curia-Varisc. dp. 16 *gr*. i S 1666 M 104.
- Girbigius** Math. Ola-Siles. 16 *gr*. i S 1638 P 3.
- Girisius** Alb. Zittav. n. 16 *gr*. i S 1640 P 8, iur. ao. 1641 R. D. Ioh. Michaelis.
- Girlack** Beniam. Rydzina-Polon. 16 *gr*. i W 1649 P 9.
- Girschner** Geo. Sigism. Goldberga Sil. dp. et prom. 2. *apf* i S 1703 P 35.
- Girßner** Andr. Vratislaviem. n. 16 *gr*. i W 1648 P 15.
- Gittel** s. Göttel.
- Giurekowiz** de Ioh. Geo. eq. Ungar. prom. i W 1707 P 7.
- Glaan** von Ioh. Hnr. Goltzerda Fris. dp. 22 *gr*. i S 1683 S 22, 16 *gr*. i S 1683 S 74.
- Glada** s. Gladow.
- Glade** Ioh. Soltquellen. n. 1. *fl.* i S 1641 S 28.
- Gladow**, Glada, -do, -dov Beniam. Schwerin. March. lic. med. S 1696.
- Bernh. Frdr. Cüstrin. Neo March. dp. et iur. 1. *apf* 22 *gr*. i S 1694 S 16.
- Dan. Custrin., olim dp., iur. 16 *gr*. i S 1686 S 51.
- Dav. Frdr. Cystrin (Custrin.) dp. i S 1702 S 10, prom. 1. *apf* i S 1702 S 54.
- Ioh. Beniam. Cüstrin. Neo March. 1. *apf* i W 1692 S 31.
- Mart. Theod. Cüstrino Neo March. dp. et prom. 1. *apf* 22 *gr*. i S 1701 S 26.
- Glan** Mich. N. [?] Sengwarda Kniephusan. dp. et iur. 22 *gr*. i S 1682 S 22.
- Glande** Ioh. Mart. Lips. dp. 16 *gr*. i S 1678 M 78.
- Glaneus** Esdras Etzardi Hamburg. 1. *fl.* 3 *gr*. i S 1647 S 18.
- Glaseborn** Christoph. Rochlic. n. 22 *gr*. i S 1664 M 70.
- Gläsel**, Glaeselius s. Giesel.
- Glaser**, -erus (vgl. Gläser) Bernhard. Waltershusa-Thuring. n. 16 *gr*. i S 1645 M 38.
- Christ. Frdr. Robenen. Misn. n. 16 *gr*. i S 1653 M 258.
- Christoph. Lützen. n. 8 *gr*. i S 1661 M 62.
- Geo. Frdr. Culmbac. n. 16 *gr*. i S 1655 B 44.
- Hnr. Bened. Lips. dp. 22 *gr*. i W 1687 M 16.
- Hnr. Frdr. Geran. n. 16 *gr*. i S 1658 M 358, 21 *gr*. i W 1672 M 130, iur. utr. b. 1. VI. 1682, iur. utr. dr. 26. IV. 1688.
- Hieron. Pegav. 16 *gr*. i W 1645 M 79.
- Iac. Hnr. n. 16 *gr*. i W 1637 S 36.
- Ioh. Adam. Schauenstein. Varisc. dp. et iur. i S 1685 B 8.
- Ioh. Aug. Lips. dp. 16 *gr*. i W 1691 M 33.

- Glaser** Ioh. Cunr. Sora-Lusat. 16 gr. i S 1677 P 17.
 — Ioh. Frdr. Pegavien. n. 13 gr. i W 1634 M 86.
 — Ioh. Geo. Mutinen. n. 16 gr. i S 1650 M 357.
 — Theoph. Glösen. n. 16 gr. i S 1640 M 130, iur. ao. 1641 R. D. Ioh. Michaelis.
 — Theophil. al. Gloßer Glossen. (Glösen. Misn.) n. 16 gr. i S 1661 M 298, 16 gr. i S 1669 M 181.
Gläser, Glaeser, -erus, Glaser (vgl. Glaser) Christ. Hieron. Numburg. dp. 22 gr. i S 1677 M 242.
 — Christ. Hieron. Numburg. 1^{apf} i S 1692 M 73.
 — Christoph. Ioh. Georgpolit. prom. 12 gr. i W 1708 M 40.
 — Enoch Landeshut. Siles. 16 gr. i W 1645 P 17, iur. R. Dr. Q. Schachero.
 — Ioh. Thuma Misn. dp. et iur. gra. i S 1694 M 154.
 — Ioh. Geo. Thumen. Misn. dp. 16 gr. i S 1687 M 57.
 — Sam. Sosen. dp. et prom. i S 1704 M 84.
 — Sam. Thumen. Misn. dp. 16 gr. i S 1666 M 186.
 — Thom. Regiomonte-Boruss. i W 1698 P 14.
Glasewald Casp. Hnr. Gröden. Misn. dp. 10 gr. i S 1687 M 14.
 — Christ. Gröden. Misn. non compl. 22 gr. i S 1660 M 369, iur. R. D. Ittig 1666.
 — Godfr. Gröden. Misn. dp. i W 1674 M 89, i W 1674 M 37.
 — Hnr. Gröden. n. 16 gr. i S 1647 M 134.
 — Hnr. Gröden. non compl. 22 gr. i S 1660 M 383.
 — Ioh. Frdr. Gröden. non compl. 22 gr. i S 1660 M 372.
 — Ioh. Gotfr. Groshayn. prom. i S 1704 M 133.
 — Mart. Buckowin. Lusat. dp. 16 gr. i S 1654 P 37.
Glasing Anton. Ellricen. 16 gr. i S 1676 S 22.
Glasse Andr. Halle. n. 16 gr. i S 1652 S 52.
Glaßemacher Casp. Hnr. Görden. Misn. 8 gr. i S 1687 M 93.
Glaßius Christ. Frdr. Gothan. 16 gr. i S 1684 M 84.
Glaßius Ioh. Frdr. Martisburg. dp. 22 gr. i S 1701 M 23.
Glatthorn Geo. Lud. Oringa-Hohenloic. Franc. m. i W 1674 B 8.
Glatz Ioh. Novoforen. Siles. dp. 22 gr. i S 1675 P 37, 16 gr. i S 1675 P 95, b. a. 18. XII. 1697, m. 27. I. 1698.
 — Ioh. Frdr. Noviforen. Sil. dp. et iur. 21 gr. i S 1694 P 54.
Glaubert Augustin. Penicen. n. 16 gr. i S 1653 M 160, iur. R. M. Preibisio 1659.
 — Sam. Altenburg. dp. 6 gr. i S 1659 M 162.
Glaubitz Ioh. Vratislav. Siles. dp. 22 gr. i S 1666 P 47.
Glaubiza Balth. Abr. eq. Sil. dp. et prom. 3^{apf} i S 1703 P 20.
 — Christoph. Ferd. eq. Sil. dp. et prom. i S 1704 P 4.
 — Sigism. Hnr. eq. Sil. dp. et prom. i S 1704 P 26.
Glauburg [a] Ioh. Adr. Francofurt. ad Moenum prom. 1^{apf} i S 1709 B 24.
 — Ioh. Ern. Francofurt. ad Moenum dp. et prom. 3^{apf} i W 1700 B 8.
 — Phil. Christ. Francofurt. ad Moenum dp. et prom. 2^{apf} 10 gr. i S 1700 B 16.
Glauch (vgl. d. folg.) Ioh. Andr. al. Glauche Martisburg. (Lipsen.) dp. 16 gr. i S 1679 M 111, 16 gr. i S 1690 M 241, b. a. 16. IV. 1692, m. 25. I. 1693.
 — Mart. Beniam. Heburg. dp. 10 gr. i S 1698 M 80.
 — Roman. Andr. Bitterfelden. Sax. dp. 16 gr. i S 1671 S 30.
Glauche (vgl. Glauch) Andr. al. Glauch o. Glauchius Lipsen. n. 16 gr. i W 1645 M 9, iur. R. D. Langio 1656, b. a. 12. IV. 1656, m. 27. I. 1659, theol. b. 29. VI. 1663, theol. lic. 17. IX. 1668.
 — Ioh. Geo. Wurzen. dp. et prom. 1^{apf} 16 gr. i W 1702 M 25.
Glaumannus Andr. Lepperwizen. n. 16 gr. i W 1646 M 10.
Gleditsch, Gletitsch, -itzsch, Klee-diz, Kletitsch, -itzsch Christ. Frdr. Sayda Misn. dp. et prom. i S 1705 M 79.
 — Dav. Hnr. Pirna Misn. dp. 16 gr. i S 1700 M 201, prom. 1^{apf} i S 1709 M 105.
Gleditsch Ioh. Christoph. Pirnen. n. 1/2^{apf} i S 1664 M 84, gra. i W 1671 M 43.
 — Ioh. Frdr. Lips. dp. et prom. 4^{apf} i S 1703 M 135.
 — Ioh. Geo. Pirnen. n. 1/2^{apf} i S 1664 M 85, gra. i S 1668 M 134.
 — Ioh. Gottlieb Lips. dp. 22 gr. i S 1691 M 97, prom. i W 1707 M 61.
 — Ioh. Gottlieb Pirnen. dp. gra. i W 1678 M 3, gra. i W 1678 M 25.
Gleich Christ. Frdr. Geran. dp. 16 gr. i S 1688 M 25, 16 gr. i S 1692 M 71.
 — Ioh. Andr. Geran-Varisc. dp. 16 gr. i S 1679 M 112.
 — Ioh. Frdr. Geran. n. 16 gr. i S 1661 M 207, 16 gr. i S 1675 M 237.
 — Ioh. Tob. Geran. Varisc. 16 gr. i S 1677 M 210, b. a. 4. XII. 1700, m. 26. I. 1702.
Gleichgroß Geo. Ferd. Posenio Ungar. 1^{apf} i W 1687 B 8.
Gleichmann, -man Christ. Abr. Dresden. 1^{apf} 22 gr. i S 1675 M 178.
 — Franc. Schresingen. (Chresingen. Bav.) dp. et prom. gra. i S 1701 B 10.
 — Ioh. Dav. Dresden. n. 16 gr. i S 1655 M 190.
Gleim, -nius Ioh. Ern. Quedlinburg. non compl. 16 gr. i S 1660 S 86.
 — Ioh. Geo. Quedlinburg. dp. et iur. 1^{apf} 10 gr. i W 1698 S 7.
Gleiner, Gleyner Gabr. Beniam. Dresden. dp. 22 gr. i S 1679 M 71.
 — Gottlob Beniam. Dresden., olim dp., iur. 16 gr. i S 1686 M 243.
 — Ioh. Sigm. Dresden. n. 16 gr. i S 1638 M 5.
Gleinig Ioh. Hnr. Bregen. Sil. dp. iur. 22 gr. i S 1690 P 14.
Gleißberg, -gk, Gleis-, Kleißberg Christ. Griphorino-Siles. dp. 22 gr. i S 1669 P 9.
 — Geo. Gorlic. dp. 22 gr. i S 1667 P 18, 16 gr. i S 1667 P 62.
 — Ioh. Gottlob Lauban. (Lauba Lusat.) dp. 16 gr. i W 1686 P 19, 1^{apf} i S 1693 P 90, b. a. 21. IV. 1694, m. 31. I. 1695.
 — Iac. Ion. Greußena Thur. 16 gr. i S 1691 M 183.
 — Ioh. Melch. Greiffenberg. Siles. n. 16 gr. i S 1656 P 88.
 — Ioh. Tob. Greußena Thur. 12 gr. i S 1689 M 204.

- Gleitsmann** Christ. Weißenfelsa Misn. dp. 16 gr. i S 1688 M 27.
 — Gotfr. Weisenfels. (Leucopetra Misn.) dp. et iur. i S 1682 M 168, b. a. 13. X. 1683, m. 28. I. 1686.
 — Frdr. Gotfr. Cizen. dp. 16 gr. i S 1701 M 9.
 — Paul. Leucopetraeus Misn. 18 gr. i W 1687 M 96.
Glen von Ioh. Bernhard. Iever. Fris. 16 gr. i W 1675 S 33.
Glesel, Gläsel, Glaeselius, Gleßell Adam. Adorff. 11 gr. i S 1648 M 12.
 — Geo. Adorff. Varisc. 16 gr. i S 1646 M 5.
 — Ioh. Fab. Adorfio-Varisc. n. 16 gr. i S 1649 M 25, iur. R. D. Schvendendorffer 1656.
 — Valent. Adorf. Varisc. 16 gr. i W 1647 B 11.
 — Valent. Adorf. Varisc. 16 gr. i W 1651 M 32.
Gleser Andr. Helmbrechten. Varisc. n. 16 gr. i W 1653 M 22.
Gleßell s. Glesel.
Gleßge Ioh. Phil. Moeno Francofurt. dp. i S 1685 B 4.
Gletitsch, -itzsch s. Gleditsch.
Glette Mart. Ottendorff. n. 12 gr. i S 1647 M 251.
Gleyner s. Gleiner.
Glick Burchard. Mosellan. gra. i W 1651 B 9.
Glier Ioh. Geo. Neukirchen. dp. et iur. 1^ofl. 4 gr. i W 1695 M 25.
 — Laur. Neukircha-Varisc. n. 11 gr. i S 1649 M 116.
Glimper Ioh. Christ. Aubstad. prom. i S 1705 B 17.
 — Ioh. Dan. Auffstad. prom. i W 1705 B 7.
Glitze, Glize Frdr. Sittavien. n. 13 gr. i W 1634 P 6, iur. Prorect. D. D. Lindenero 1641.
 — Ioh. Frdr. Zittan. dp. 16 gr. i W 1667 P 61.
Glitzsch Car. Gräslizen. Bohem. n. 16 gr. i S 1648 M 67, iur. R. D. Wagnero 1657.
Glize s. Glitze.
Glock Ioh. Volpertus Svinfurt. Franc. dp. 16 gr. i W 1660 B 11, 16 gr. i W 1660 B 8.
Glocke zur Ioh. Wilh. Wormatien. 1^ofl. i S 1694 B 27.
Glockengießer Geo. Sonnewald. Lusat. 12 gr. i W 1641 P 8.
Glöckner, Glockner Alb. Altenburg. dp. 16 gr. i S 1694 M 5, 16 gr. i S 1696 M 221.
 — Ioh. Döblen. n. 16 gr. i S 1641 M 107.
 — Ioh. Christoph. Oberhutta Misn. dp. et prom. 1^ofl. i S 1709 M 53.
 — Mart. Dobelen. n. 16 gr. i S 1649 M 158.
Glogerus Valent. Ölsena-Siles. n. 16 gr. i W 1652 P 23.
 — Wencesl. Vratislaven. n. 16 gr. i W 1651 P 25, iur. R. D. Kronmayero.
Glorius Ioh. Mich. Megaplungen. Thur. prom. 1^ofl. i S 1700 M 186.
Glosemayer Ioh. Stargard. Pom. 16 gr. i S 1688 S 104.
Gloße Ioh. Iac. Tschesen. s. Cloßius.
Gloßer Theophil. s. Glaser.
Glotzer Christ. Zitta Lusat. dp. et iur. i S 1685 P 23.
Glotzius Engelbert. Zella-Lüneburg. 12 gr. i S 1650 S 14.
Glüch Adolph. Görlic. Lusat. n. 16 gr. i W 1644 P 3.
Glück, Gluck, Glük Balth. Numburg. n. 14 gr. i S 1636 M 22, iur. ao. 1641 R. D. Michaelis, b. a. 15. VII. 1643, m. 30. I. 1645.
 — Casp. Wetin. Sax. i W 1674 S 13.
 — Christ. Wettin. dp. 16 gr. i S 1659 S 98.
 — Christoph. Camentio Lusat. dp. et prom. i S 1705 P 17.
 — Ern. Wettina-Sax. 22 gr. i S 1679 S 45.
 — Frdr. Godfr. Naumburg. Misn. dp. 22 gr. i S 1681 M 36, 16 gr. i S 1681 M 155.
 — Godfr. Wettin. Sax. dp. 16 gr. i S 1659 S 100.
 — Ioh. Auerbac. Varisc. non compl. 16 gr. i S 1660 M 207.
 — Ioh. al. Glük Lanenstein. Varisc. gra. i S 1666 M 26.
 — Ioh. Plauen. n. 12 gr. i W 1637 M 112, iur. R. D. Rivino 1645.
 — Ioh. Senftenberg. n. 16 gr. i W 1637 M 54.
 — Ioh. Wettin. n. 16 gr. i S 1650 S 44, iur. R. D. Geiero 1660.
 — Ioh. Wetinen. Sax. n. 16 gr. i S 1665 S 34.
 — Ioh. Erhard. Schwarzbac. Varisc. (Schwarzenbach ad Salam Varisc.) non compl. 16 gr. i S 1660 M 208, i W 1674 M 55.
Glück Ioh. Gotfr. Plavien. Varisc. dp. 22 gr. i S 1694 M 156.
 — Ioh. Hnr. Kerbicen. Varisc. dp. 16 gr. i S 1675 M 128, 16 gr. i S 1681 M 213.
 — Ioh. Paul. Colon. March. i W 1685 S 41.
 — Sam. Wettin. dp. 16 gr. i S 1675 S 42.
 — Zach. Camentio Lusat. dp. et iur. 19 gr. i S 1692 B 47.
Glückher de Franc. Ios. Ant. Riedlingen Suev., convers., prom. gra. i S 1703 B 11.
Glük s. Glück.
Gluemann Andr. Sangerhusan. n. 32 gr. i S 1657 M 11.
 — Andr. Sangerhusa Thur. dp. i S 1685 M 6.
 — Ioh. Christoph. Sangerhusan. n. 16 gr. i S 1649 M 107, iur. R. M. Preibisio, 16 gr. i W 1654 M 10.
 — Phil. Sangerhusa-Thuring. dp. 16 gr. i S 1671 M 121.
Glumper Ioh. Geo. Sleusingen. 16 gr. i S 1653 B 4.
 — Sebast. Sleusing. Henneberg. m. renovavit iuramentum 1^ofl. 3 gr. i S 1661 B 21.
Gmelinus Geo. Frdr. Stutgard. 1^ofl. i W 1696 B 6.
Gnaspe Christ. Ellefeld. n. 1^ofl. i W 1641 M 8.
Gneus Iac. Görlic. n. 16 gr. i S 1648 P 45, iur. R. D. Kronmayero.
 — Ioh. Görlic. n. 1^ofl. i S 1649 P 42, iur. R. M. Preibisio 1655.
Gneust Christ. Löbginen. Saxo. n. 16 gr. i S 1652 S 68.
Gnospius Ioh. Ephraim. Gedanen. prom. 1^ofl. i W 1702 P 20.
Gnüge Geo. Mart. Wangenheim. Thur. prom. i S 1704 M 105.
 — Ioh. Christoph. Gothan. 16 gr. i W 1696 M 43.
Göbel, -elius, -ell, Goebel, -elius Andr. Melch. Svinfurt. Franc. 16 gr. i S 1662 B 10.
 — Bernhard. Regiomontan. 2^o/₃fl. i W 1661 P 1.
 — Christ. Radeberg. n. 16 gr. i W 1650 M 147, iur. R. M. Preibisio.
 — Christ. Frdr. Reichenbach. Varisc. dp. 16 gr. i W 1686 M 15, 1^ofl. i S 1696 M 226.
 — Godfr. Vratislaven. n. 1^ofl. i W 1646 P 11.

- Göbel** Ioh. Dresden. n. 16 gr. i S 1650 M 278, iur. R. D. Ittigio 1660.
 — Ioh. Christoph. Tschopa Misn. (Zschopavien.) dp. 16 gr. i S 1687 M 45, 1. off. i S 1696 M 266.
 — Ioh. Gerhard. Hamburg. dp. et prom. i W 1706 S 3.
 — Ioh. Marc. Augustan. 16 gr. i S 1676 B 43.
 — Ioh. Melch. Gustrov. 16 gr. i S 1678 S 70.
 — Mart. Svinfurt. Franc. dp. 22 gr. i S 1679 B 13, 16 gr. i S 1679 B 29, b. a. 13. X. 1683, m. 30. I. 1684.
 — Melch. Dietr. Lubena Lusat. dp. i S 1685 P 15.
 — Nic. Hallen. n. 16 gr. i S 1635 S 27.
 — Sebast. (Zachar.) al. Goebelius Dresden. n. 16 gr. i S 1636 M 194, iur. R. D. Sam. Mosbach ao. 1647, b. a. 10. IV. 1652, m. 27. I. 1653.
 — Zachar. s. Sebast.
Göbler Ioh. Geo. Esperstad. Thur. prom. i W 1705 M 112.
 — Tob. Cizen. prom. i S 1705 M 217.
Göckel, Göckel Oswald. Culmbach. 16 gr. i S 1635 B 14.
Gockerus, -kerus Ioh. Frauenstad. Pol. dp. 22 gr. i S 1677 P 96, gra. i S 1677 P 61.
 — Ern. Pe. Isenac. Thur. 1. off. i S 1695 M 93.
 — Ioh. Christoph. Martisburg. n. 16 gr. i S 1643 M 73.
Göckingk Elias Geithan. gra. i W 1645 M 50.
Goelenius Christ. Aquen. Sax. n. 16 gr. i S 1661 S 20.
Goddelius Pe. Suecus 1 fl. 3 gr. i W 1646 S 7.
Göddelius Christ. Laur. Wildunga Waldec. 16 gr. i W 1676 B 5.
Gödecke Ioh. Osterburg. Neo-March. dp. et prom. i S 1706 S 21.
Gödeke Hnr. Alb. Quickborn. Holsat. 16 gr. i S 1678 S 51.
Gödel Aug. Zschopau. dp. et prom. i W 1705 M 40.
Goedelius Sal. Querfurt. Sax. prom. 1. off. i W 1700 S 88.
Göderitz Ioh. Theod. Wurzen. n. 16 gr. i S 1636 M 157.
 — Paul. Sim. Wurzen. n. 16 gr. i S 1636 M 184.
Gödick, Godiccus Christ. Vratislav. dp. et iur. 22 gr. i S 1682 P 19, b. a. 21. IV. 1683, m. 31. I. 1684.
Gödick Christoph. Geo. Schwarzau. Franc. dp. i S 1707 B 1.
 — Ioh. Christ. Falckenhayn. dp. i S 1707 M 25.
 — Sebald. Vratislav. dp. 22 gr. i S 1689 P 31, 16 gr. i S 1689 P 78.
Gödicke Cornel. Duderstad. Thur. dp. et prom. i W 1703 M 63.
 — Dietr. Hamburg. 16 gr. i S 1690 S 65.
 — Joach. Kyriz. March. prom. 1. off. i S 1700 S 66.
Gödinus Eric. Holmen. Suecus 1. off. i W 1675 S 47.
Godofredi s. Gottfried.
Godofredus (vgl. Gottfried) Ioh. Lichtenstein. dp. 16 gr. i S 1683 M 130.
Godtschalt s. Gottschald.
Godtwaldt s. Gottwald.
Göhler Car. Görlitio Lusat. s. Gehler.
 — Mich. Roswin. dp. et iur. 1. off. 8 gr. i S 1691 M 152.
Göhling Christoph. Vratislav. Sil. dp. et iur. gra. i S 1697 P 32.
Gohmeling de Adolph. Bogisl. eq. Pom. dp. et prom. 3. off. i W 1700 S 6.
Göhring Hnr. Christoph. Isnac. dp. et prom. i S 1708 M 101.
Goisius, Guisius Andr. Sigism. Longo Saliß. Thur. dp. 22 gr. i S 1687 M 3, 16 gr. i W 1689 M 7.
 — Hnr. Gabr. Longosalißan., olim dp., iur. 16 gr. i S 1686 M 245.
 — Hnr. Nic. Longo-Salißa (Langensalzen.-) Thur. dp. 22 gr. i S 1696 M 68, prom. i S 1708 M 195, b. a. und m. 6. XII. 1709.
 — Ioh. Geo. Langensalza-Thuring. dp. 22 gr. i S 1659 M 224.
 — Ioh. Gotfr. Longosalißa-Thur. dp. 22 gr. i S 1695 M 29, prom. i S 1704 M 134.
 — Ioh. Hnr. Salzen. dp. 22 gr. i S 1675 M 129.
 — Lud. Christoph. Longo Salißa Thur. 16 gr. i S 1687 M 161.
Gökel s. Göckel.
Gokerus s. Gockerus.
Göking Christ. Frdr. Grüninga Halberstad. 1. off. i S 1694 S 53.
Gölcken, -gke Mich. Freiberg. gra. i W 1645 M 146.
Gold Christ. Köthen. Anhalt. non compl. 19 gr. i S 1660 S 155.
Goldacker, Goldtacker Christoph. Casp. uff Uffenhofen eq. Misn. n. 1. off. i W 1653 M 66.
Goldacker Volckm. Christoph. eq. Thur. 22 gr. i W 1676 M 86.
 — Werner. Christoph. eq. Thur. dp. 1. off. i W 1676 M 20.
Goldbach, -bachius, Goltbach Andr. Vratislav. n. 22 gr. i S 1664 P 58, 22 gr. i S 1669 P 48, b. a. 20. XI. 1669.
 — Bartholom. Nihus. Pruß. 22 gr. i W 1660 P 7, b. verm. S 1665, m. 25. I. 1666.
 — Hnr. Regiomont. prom. i S 1704 P 36.
 — Mich. Noviforen. Siles. n. 16 gr. i S 1658 P 76.
 — Sam. Balth. Vratislav. dp. et iur. 1. off. 22 gr. i S 1691 P 77.
Goldbach von Ioh. Balth. Vratislav. dp. et iur. 2. off. 22 gr. i W 1697 P 6.
Goldbek Hnr. Stäntal. March., stud., 16 gr. i S 1666 S 17.
Goldberg Ioh. Christ. Freiberga Misn. dp. 22 gr. i S 1684 M 41, 16 gr. i S 1684 M 139.
 — Ioh. Iac. Freiberg. dp. i S 1685 M 138, i W 1685 M 78.
 — Ioh. Natanael. Freiberg. Misn. 16 gr. i W 1689 M 43.
 — Mich. Hnr. Curon. prom. i W 1703 P 54.
Golde Ioh. Mart. Creuscha Misn. 16 gr. i S 1693 M 237.
Goldeisen, Golteisen Andr. Thornav. non compl. 1/2. off. 4 gr. i S 1660 B 31.
 — Ioh. Sigism. Thornav. non compl. 1/2. off. 4 gr. i S 1660 B 30.
Göldener, Goldner (vgl. das.) Ern. Christoph. Heburg. dp. 16 gr. i S 1696 M 39.
 — Paul. Eulenberg. n. 16 gr. i S 1649 M 186.
Goldenstädt Ant. Ionius Riga Livon. 16 gr. i S 1683 S 27.
Goldhahn Ioh. Dresden. dp. 16 gr. i W 1660 M 111, 16 gr. i W 1660 M 1.
Goldhammer Paul. Frdr. Vratislav. dp. et prom. i W 1702 P 10.
Goldmann Casp. Gotfr. Lißa Pol. dp. et iur. 1. off. 22 gr. i S 1694 P 13.
 — Ioh. Frdr. Glaucha Misn. gra. i S 1688 M 233.
Goldner (vgl. Göldener) Ant. Adam. Curien. Franc. n. 16 gr. i W 1653 B 10.

- Goldner** Geo. Lud. Heilsbronn. 16 gr. i W 1686 B 17, b. a. 26. XI. 1687, m. W 1687.
- Goldner** Elias Gorliz. Lusat. dp. 22 gr. i S 1676 P 9, 16 gr. i S 1676 P 37.
- Iac. Gorliz. Lusat. dp. [et] iur. 16 gr. i S 1666 P 28, pro iuramento dt. 22 gr.
- Mathi. Schäsburga Transylv. prom. i S 1707 P 54.
- Goldschade** Christoph. Frdr. Leisnic. dp. i S 1705 M 13.
- Goldschmied**, -id, -ied, Conr. Hnr. Halberstad. 16 gr. i W 1658 S 5.
- Ioh. Hieron. Cöhren. (Kochra Misn.) dp. 22 gr. i S 1676 M 43, 16 gr. i S 1691 M 216.
- Goldstein** (vgl. Goldstein) Car. Halen. Sax. n. 16 gr. i S 1661 S 13.
- Car. Ludovic. Hallen. n. 16 gr. i S 1647 P 9.
- Ioh. Rostoch. 22 gr. i S 1656 S 6.
- Lud. Gebhard. Hallen. n. 16 gr. i S 1647 S 50, iur. R. D. Ursino 1654.
- Volrad. Christ. Halen. n. 16 gr. i S 1661 S 103.
- Goldstein, Goldstein von** (a) Car. Alb. Hallen. n. 16 gr. i S 1646 S 18.
- Car. Ern. uf Steinborn eq. Misn. n. 1. off. i S 1652 M 401.
- Car. O. in Hohen Prsniz eq. Misn. dp. 22 gr. i S 1659 M 213.
- Car. Rud. in Hohen Prsniz eq. Misn. dp. 22 gr. i S 1659 M 214, 1. off. 22 gr. i W 1671 M 42.
- Car. Sigm. vff Delckaw n. 16 gr. i S 1635 M 25.
- Goldtacker** s. Goldacker.
- Goldtammer** Godfr. Lauenstein. n. 12 gr. i S 1640 M 59.
- Goldtschade** Ioh. Sebast. Müglen. n. 16 gr. i S 1652 M 457.
- Goldstein, Goldstein** (vgl. das.) Ioh. Car. Lipsen. 16 gr. i W 1645 M 128, b. a. und m. 26. I. 1660.
- Goldstein von** s. Goldstein von.
- Golffert**, -dt Nic. Spando-March. 12 gr. i S 1656 S 12.
- Gölgke** s. Gölcken.
- Golisch** Ioh. Namslavien. Siles. n. 16 gr. i W 1653 P 45.
- Gölitz, Goelitzius** Ern. Geo. Rudolphopolitan. prom. i S 1707 M 154, b. a. 15. XII. 1708, m. 6. XII. 1709.
- Goll** Ioh. Elias Argentinien. 22 gr. i S 1664 B 22.
- Golle** Dav. Geran. Varisc. n. 12 gr. i W 1650 M 92, iur. R. M. Scherzero 1660.
- Maur. Christoph. Weissenfels. dp. 16 gr. i W 1667 M 128.
- Theod. Leucopetraeus (Weissenfels.-) Misn. dp. 16 gr. i S 1672 M 116, 16 gr. i W 1677 M 118.
- Gollen** Mart. Christ. Storocavien. March. prom. 2. off. i W 1700 S 80.
- Gollius** Ioh. e Zamosco Polon. n. 12 gr. i S 1650 P 82.
- Göllner** Adam. Christ. Sleusingen. dp. et prom. i S 1708 B 4.
- Geo. Schleusinga-Franc. dp. [et] iur. gra. i S 1666 B 12.
- Ioh. Christ. Eblebia Thür. dp. et iur. 22 gr. i S 1682 M 173.
- Göllnitz** s. Gölmitz.
- Gollovius** Ioach. Stendal. March. n. 16 gr. i S 1670 S 31, 16 gr. i S 1676 S 63.
- Gölmitz, Göllnitz** Christ. Erdmann. Martisburg. Misn. dp. 16 gr. i S 1682 M 12, 16 gr. i W 1688 M 125.
- Gölner** Godfr. Penic. 16 gr. i W 1645 M 70.
- Godfr. Penic. 12 gr. i W 1656 M 12.
- Goloffkin** Alex. Moscov. prom. i S 1704 P 27.
- Ioh. Moscov. prom. i S 1704 P 38.
- Goltbach** s. Goldbach.
- Golte** Andr. Cyzen. n. 12 gr. i W 1644 M 26.
- Paul. Rasburg. n. 6 gr. i W 1634 M 130, iur. Prorect. L. Ittig.
- Golteisen** s. Goldeisen.
- Gölter** Christoph. Budišin. n. 16 gr. i S 1648 P 33.
- Goltsch** s. Goltzsch.
- Goltzen** Hnr. Balgen. Boruß. 16 gr. i S 1677 P 11.
- Goltzius** Ioh. Frdr. Sternsberga March. prom. 1. off. 8 gr. i S 1703 S 72.
- Goltzsch**, -tsch Ioh. Sebast. Lipsien. dp. 22 gr. i S 1673 M 33.
- Sebast. Lipsen. dp. gra. i S 1654 M 111.
- Golzcius** Esaias Witeberg. Sax. 12 gr. i S 1660 S 9.
- Gommer** Eoban. Lauba Lusat. prom. 1. off. i W 1700 P 41.
- Gonne** Hnr. Querfurt. 11 gr. i W 1645 M 76.
- Ioh. Mart. Querfurt. i W 1696 S 30.
- Gönnerus** Christ. Bergen. Siles. n. 16 gr. i W 1652 P 24.
- Göpner** Mich. Rosvin. Misn. dp. 16 gr. i S 1686 M 143, 16 gr. i S 1691 M 224.
- Göppen** Ioh. Quedlinburg. n. 16 gr. i S 1658 S 91.
- Goradius** s. Gerasius.
- Görcke** Sam. Graiz. Varisc. dp. 16 gr. i S 1654 M 107.
- Gordon** Geo. Aberdonia Scot. 2. off. i S 1694 S 70.
- Görelius** Ioh. Christoph. Graic. n. 16 gr. i S 1647 M 193.
- Görge** Christ. Graislizio-Bohem. dp. 16 gr. i S 1661 P 6.
- Göring** (vgl. Ihering) Ant. Thorun. dp. et prom. i W 1704 P 5.
- Christ. Lipsien. n. fr. $\frac{2}{3}$ off. i S 1639 M 14.
- Christoph. Philippi Neustad. n. 16 gr. i S 1652 M 452.
- Dan. Lipsien. n. fr. $\frac{2}{3}$ off. i S 1639 M 13.
- Godfr. Christ. Lipsen. dp. 22 gr. i W 1669 M 14.
- Iac. Lipsien. n. 16 gr. i S 1646 M 38.
- Ioach. Mavien. n. 10 gr. i S 1655 M 439.
- Ioh. Lipsien. n. fr. $\frac{2}{3}$ off. i S 1639 M 15, b. a. 16. IV. 1653.
- Ioh. Ioach. Lipsen. dp. 22 gr. i W 1669 M 12.
- Ios. Zizen. 16 gr. i S 1681 M 225.
- Görischer** Andr. Aurbac. Varisc. n. 16 gr. i S 1661 M 10.
- Görnitz**, -itius, -izius Coelestin. Leucopetraeus n. 16 gr. i S 1640 M 40.
- Ioh. Friburgen. i ?, vermuthlich ident mit Görnitz Ioh. Gruna Misn. s. Bd. I, b. a. 7. XII. 1638.
- Ioh. Coelestin. Martisburg. n. 16 gr. i S 1670 M 134, 16 gr. i S 1677 M 66.
- Goritzer**, -erus, Göritzer, Goerizerus Beniam. Wratislavien. Siles. n. 16 gr. i W 1653 P 28.
- Godfr. Wratislavien. Siles. n. 16 gr. i S 1656 P 43.
- Ioh. Weissenfels. n. 16 gr. i S 1643 M 55, iur. R. D. Schvendendorffer ao. 1656.
- Goerizerus** s. Goritzer.
- Görizius** s. Göritz.
- Görlicius** Dav. Lipsien. n. 16 gr. i S 1656 M 285, iur. R. D. Ittigio 1660, exclusus.

- Gorlovius** Christoph. Regiomontan. Pruß. m. 1 *afß* i S 1677 P 10.
- Gormann**, -man Andr. Witeberg. gra. i W 1660 S 33.
- Ioh. Andr. Annaburg. Sax. 16 *gr.* i W 1689 S 19.
- Görmar** a s. Germar von.
- Görne**, Gerna von Christoph. nob. March. 1 *fl.* 1 *gr.* i W 1663 S 14.
- Levin. Werner. eq. March. dp. et prom. 3 *afß* i S 1700 S 45.
- Görner** Andr. Elsterwerden. n. 12 *gr.* i S 1636 M 17.
- Andr. Smellen. n. 16 *gr.* i S 1643 M 2.
- Geo. Elsterwerden. n. 12 *gr.* i S 1636 M 77.
- Geo. Aug. Dolcha-Misn. 16 *gr.* i W 1671 M 44.
- Mich. Smellen. n. 16 *gr.* i S 1643 M 85.
- Sam. s. Gerner.
- Gorr** Ioh. O. Giessa-Hassus 16 *gr.* i S 1660 B 12.
- Gorrah** Elias Martisburg. n. 13 *gr.* i W 1634 M 44.
- Tob. Martisburg. n. 13 *gr.* i W 1634 M 144.
- Görsch** Godfr. Sigism. Cöthen. n. 16 *gr.* i S 1643 S 9.
- Görschen** von Alb. Christoph. n. 1 *afß* i W 1636 M 5.
- Görschner** Ioh. Geo. Lichtenhaynen. n. 16 *gr.* i W 1653 M 117.
- Görßdorff** von s. Gersdorff von.
- Gorssenius** Hnr. Hamburg. n. 16 *gr.* i S 1649 S 15.
- Goertz** von Henthausen Wilh. eq. Siles. dp. 1 *afß* i S 1671 P 46.
- Göschel**, Goe-, Göschelius Bernhard. Edersleben. Sangerhusan. Thuring. dp. 16 *gr.* i S 1662 M 152, 1 *afß* i S 1677 M 50.
- Christ. Edersleben. Thuring. 16 *gr.* i W 1661 M 1.
- Christ. Aug. Edersleben. Thuring. dp. 1 *afß* 1 *gr.* i S 1698 M 8.
- Christ. Leberecht Edersleben. Thuring. dp. 18 *gr.* i S 1703 M 16, b. a. 30. XI. 1704, m. 4. II. 1706.
- Hnr. Gottlob Leucopetraeus. dp. i S 1706 M 14.
- Ioh. Christ. Gotthelf Leucopetraeus. dp. i S 1706 M 18.
- Ioh. Leberecht Edersleben. Thuring. prom. i W 1703 M 116.
- Göschel** Laur. Wonsidel. Franc. (-Varisc.) dp. 16 *gr.* i S 1659 B 20 und M 58.
- Gosewiz** s. Goßwich.
- Göscher**, Gescher, Göschen Christ. Cothena Anhalt. dp. et prom. 1 *afß* 10 *gr.* i S 1703 S 15.
- Eman. Cothen. Anhalt. dp. et prom. 1 *afß* 22 *gr.* i W 1702 S 4.
- Ioh. Leberecht Cothena Anhalt. dp. et inscriptus prom. 2 *afß* i W 1699 S 9.
- Göschka** s. Geschka.
- Goscicki**, Goschytzki a Geo. in Kanrow Siles. n. 1 *afß* i S 1648 P 88.
- Göselius** Ioh. Pe. Thurnav. Franc. gra. i W 1693 B 16.
- Gosewiz** s. Goßwich.
- Gösgen**, -enius, Gaesganius, Ges-, Geßgenius Christoph. Mega Thimilien. dp. et iur. 1 *afß* 8 *gr.* i W 1691 M 77.
- Christoph. Ortrant. n. 16 *gr.* i S 1647 M 69.
- Dav. Mega Thymilicen. Misn. dp. 22 *gr.* i W 1687 M 6, 16 *gr.* i W 1687 M 65, b. a. 28. IV. 1686, m. 30. I. 1690.
- Dav. Ortrant. n. 8 *gr.* i S 1655 M 140.
- Ioh. Ortrant. Misn. n. 16 *gr.* i S 1661 M 151.
- Ioh. Christoph. Ortrant. (Ponicavia Misn.) dp. et iur. 10 *gr.* i S 1694 M 150, b. 27. IV. 1695, m. 30. I. 1696.
- Goesichen** Geo. Iania Siles. 16 *gr.* i S 1688 P 92.
- Gösicke** Dan. Lipsien. n. 16 *gr.* i S 1653 M 83.
- Gösing** s. Gesichen.
- Goski** Ephraim. Wintzigen. Siles. dp. 22 *gr.* i S 1666 P 76.
- Gosky**, -ßky Christoph. Frdr. Wolan Siles. dp. et iur. 1 *afß* 8 *gr.* i S 1691 P 36.
- Esaias Steina-Siles. 22 *gr.* i S 1670 P 11.
- Ioh. Casp. Brema Siles. dp. et prom. i S 1704 P 12.
- Leop. Dietr. Soltquilla Palaeo March. dp. 22 *gr.* i S 1690 S 23.
- Mart. Beniam. Wolan. Siles. dp. et iur. 1 *afß* 22 *gr.* i S 1695 P 25.
- Goße** Ioh. Beniam. Dresden. dp. et prom. i W 1704 M 26.
- Gößel** Christ. Wurcen. dp. et prom. 1 *afß* 16 *gr.* i S 1700 M 87.
- Gößing** Ioh. Gottlieb Görlic. dp. i S 1702 P 64, prom. 1 *afß* i S 1702 P 142.
- Goßky** s. Gosky.
- Gößwein** Geo. Noriberg. 1 *afß* i S 1640 B 2.
- Goßwich** Hnr. Andr. Quedlinburg. dp. 18 *gr.* i W 1701 S 2.
- Ioh. Andr. al. Gosewiz Quedlinburg. dp. 18 *gr.* i W 1701 S 3, prom. 1 *afß* i S 1703 S 67.
- Gostel** s. Gastel.
- Göte** Ehrenfried Martisburg. Misn. dp. 16 *gr.* i S 1694 M 43.
- Göteln** von s. Geteln von.
- Goth** Adam. Bitterfeld. Sax. 1 *afß* i W 1688 S 15.
- Götha** Ioh. Frdr. Misena-Misn. 16 *gr.* i S 1665 M 88.
- Gothe** Ioh. Conr. Northusan. prom. i S 1704 M 118.
- Göthel** Ioh. Lösnic. n. 16 *gr.* i S 1649 M 185.
- Gothke** Mich. Witteberg. 16 *gr.* i S 1651 S 5.
- Gothofredi** s. Gottfried.
- Götsch** Car. Norimberg. 1 *afß* i S 1697 B 19.
- Gotschalckius** s. Gottschalck.
- Gotsche**, -tzsche (vgl. *Gotzsche*) Ioh. Christ. Lipsien. n. gra. i S 1664 M 110.
- Ioh. Christoph. Lipsien. n. gra. i S 1664 M 109.
- Tob. Lipsien. n. gra. i S 1664 M 108.
- Götsche** Burch. Sedinen. n. 1 *afß* i W 1645 S 3, iur. R. Dr. Q. Schachero.
- Gotschling** (vgl. *Gottschling*) Christ. Lobentav. (Lobendavia-) Sil. dp. i S 1704 P 1, prom. i W 1704 M 56.
- Gottbier** Ioh. Volckmar. Sondershusa Thur. 1 *afß* i W 1694 M 175.
- Göttel** Andr. Godfr. Mega Simmeren. Thur. dp. i W 1705 M 1.
- Iac. Andr. al. Gittel Grossenberg. n. 4 *gr.* i S 1655 M 434.
- Götten**, -tter Hnr. Anhold. Lubec. prom. 1 *afß* i W 1700 S 51.
- Iac. Lubec. 1 *afß* i S 1650 S 12.
- Gottenhausen** von Wilh. Dietr. dp. 1 *afß* i S 1684 M 67.
- Gotter** Frdr. Gotthelf Altenburg. dp. 16 *gr.* i S 1694 M 48.

- Gotter** Ioh. Anhard. Camburg. 16 *gr.*
i S 1678 M 164.
— Ioh. Aug. Altenburg. Misn. dp. 16 *gr.*
i S 1694 M 66, prom. i S 1705
M 180.
— Ioh. Aug. Camburg. Thuring. 16 *gr.*
i W 1669 M 31.
— Ioh. Christ. Camberga Thur. 16 *gr.*
i W 1679 M 54.
Götter s. Götten.
Gottfried, Godofredi, -dus, Gotho-
fredi Geo. Haina-Misn. dp. 16 *gr.*
i S 1663 M 35, 16 *gr.* i W 1668
M 15.
— Ioh. Haynen. Misn. i W 1685
M 73.
— Ioh. Wilh. Grosnhahn. n. 16 *gr.* i S
1658 M 288.
— Ioh. Wilh. Haynen. (Hayna Misn.)
dp. 16 *gr.* i S 1679 M 188, gra. i S
1688 M 272.
Gottfried dictus Stock Ioh.
Werda-Westphal. 16 *gr.* i S 1662
S 19.
Gottfort a Wolfg. Ern. eq. Thuring.
dp. 22 *gr.* i W 1660 M 120.
Gotthard Ioh. Martisburg. 7 *gr.* i W
1656 M 8.
Gotthun Christ. Andr. Lips. 16 *gr.*
i W 1692 M 41.
Götting, Gottingius Ioh. Rugia-
Pomer. dp. 16 *gr.* i W 1661 S 59.
— Mathi. Christ. Dresden. dp. 16 *gr.*
i S 1672 M 100.
Gottleber s. Gottlöber.
Göttlig Ioh. Lignitio Siles. 16 *gr.*
i W 1653 P 15.
Gottlöber, -leber Abr. Borna Misn.
dp. i S 1685 M 2, 16 *gr.* i W 1689
M 4, b. a. 24. IV. 1690, m. 25. II.
1694.
Göttner Iac. Freiberg. n. 16 *gr.* i S
1670 M 90, 16 *gr.* i S 1678 M 160.
— Salom. Froburgen. n. 16 *gr.* i W
1653 M 185, iur. R. D. Ittig. 1660.
Gottschalck, -ckius, Gotschalckius,
Gottschalkius (vgl. Gottschaldt
u. Gottschall) Abr. Nieder-
meusegasten. Misn. n. 16 *gr.* i S
1653 M 351.
— Alb. Friedland. Mecklenburg. prom.
gra. i W 1700 S 29.
— Augustin. Forsten. (Forsta-)Lusat.
dp. 22 *gr.* i S 1669 P 39, 16 *gr.* i S
1677 P 4.
— Dan. Vratislav. dp. et iur. 1 *aff.*
22 *gr.* i S 1693 P 29.
Gottschalck Gotfr. Mich. Lips. dp.
i W 1705 M 16.
— Ioh. Steden. n. 16 *gr.* i W 1637
M 87.
Ioh. Casp. Dresden. n. 16 *gr.* i S
1658 M 234, iur. R. D. Ittig. 1662,
b. a. vermuthl. S 1665, m. 30. I.
1668.
— Ioh. Casp. Wratislav. dp. et prom.
1 *aff.* i S 1708 P 45, b. a. 12. XII.
1711, m. 11. II. 1711.
— Ioh. Frdr. Vratislav. Siles. dp. et
iur. 22 *gr.* i S 1682 P 38.
— Ioh. Phil. Coburgo Franc. 1 *aff.*
12 *gr.* i W 1698 B 12.
— Isr. Sneberg. n. 16 *gr.* i S 1670
M 102.
— Sam. Wratislav. dp. et prom. 1 *aff.*
8 *gr.* i S 1701 P 27.
— Tob. Meidegast. dp. 16 *gr.* i S 1681
M 107.
Gottschald, Godtschalt, Gottschal-
dius, -schaldus, -schalt Frdr. Ei-
benstock. Misn. n. 16 *gr.* i S 1653
M 114, iur. 2. Nov. 1661 R. C. F.
Franckenstein P. P.
— Ioh. Frdr. Eybenstock. Misn. dp.
22 *gr.* i S 1690 M 87, 1 *aff.* i W 1692
M 68.
— Ioh. Iac. al. Gottschalt Eiben-
stock. dp. i S 1706 M 26, prom.
i S 1707 M 194, b. a. 23. XI. 1709,
m. 6. XII. 1709.
— Melch. Eubenstock. n. 16 *gr.* i W
1640 M 10.
— Wolff Adam Eibenstock. Misn. n.
16 *gr.* i S 1653 M 113.
Gottschaldt, -lck, -ldtus, -lt (vgl.
Gottschalck) Ioh. Adam. Wilden-
thal. Misn. dp. 22 *gr.* i W 1687 M 19,
16 *gr.* i S 1688 M 214.
— Sigism. Wildenthal. Misn. dp. 22 *gr.*
i S 1692 M 26, 1 *aff.* i S 1697 M 215.
Gottschall, -schalck Elias Salom.
Steinbacen. (-bachen. Var.) dp.
16 *gr.* i S 1699 M 25, 21 *gr.* i S
1699 M 156, b. a. 3. XII. 1702,
m. 8. II. 1703.
— Ioh. Christ. Steinbach. Misn. dp.
16 *gr.* i S 1697 M 56, 18 *gr.* i S 1697
M 177.
Gottschalt s. Gottschald.
Gottschich Sam. Leonstein. dp.
16 *gr.* i S 1677 M 213, 14 *gr.* i S
1677 M 55.
Gottschiedt Geo. Inst. Salfeld.
Thuring. 10 *gr.* i W 1658 M 9.
Gottschig Geo. Gottleben. Misn.
dp. et iur. 15 *gr.* i S 1690 M 141.
Gottschling, -gius, Gotschling (vgl.
Gotschling) Casp. Hirschberg.
Siles. dp. 1 *fl.* 1 *gr.* i S 1661 P 3.
— Casp. Lignic. (Lobendavia Siles.)
1 *aff.* i W 1699 P 13, b. a. 1. V.
1700, m. 27. I. 1701.
— Christ. Hirschberga Siles. n. 16 *gr.*
i W 1654 P 30.
— Godfr. Hirschberg. Siles. dp. et
prom. 1 *aff.* 22 *gr.* i W 1700 P 15,
b. a. 21. V. 1702, m. 8. II. 1703.
— Ioh. BIRTHALBIN. Transsylv. dp. et
iur. 1 *aff.* 22 *gr.* i W 1694 P 47.
— Ioh. Goldberg. Siles. dp. 22 *gr.* i W
1664 P 7.
Gottsmann, -mannus s. Gotzman.
Gottmeister Ioh. Corona Tran-
sylv. dp. et iur. 1 *aff.* 22 *gr.* i S 1696
P 37.
Gottwald Erdmann. Groß Schochern
n. 8 *gr.* i S 1657 M 57.
— Gotfr. Vratisl. Siles. dp. et iur.
10 *gr.* i S 1699 P 26.
— Ierem. Wolan. Siles. dp. 22 *gr.* i S
1688 P 42.
— Ioh. Christoph. Gedan. 1 *aff.* i W
1693 P 16.
Gottwaldt, Godwaldt David Praus-
nic. Siles. dp. 22 *gr.* i S 1668 P 7,
18 *gr.* i S 1668 P 31.
— Godfr. Prausnic. 32 *gr.* i S 1656
P 61.
— Ierem. Greiffenberg. Siles. 16 *gr.*
i S 1648 P 3.
— Ioh. Ronnenburg. n. 15 *gr.* i W
1637 M 92.
— Ioh. Steuda Mansfeld. dp. i S 1702
S 20.
— Ioh. Casp. Ronneburg. dp. 16 *gr.*
i S 1663 M 106.
Gottwalt Christoph. Hallen. n. 16 *gr.*
i W 1638 S 7.
Götz, Götze, Göze, Goeze, Gözius
(vgl. Götze) Andr. Bendix Nort-
husan. Thuring. n. 16 *gr.* i S 1661
M 17.
— Car. Christ. Schleusingen. prom.
gra. i W 1700 B 13.
— Dan. Lips. dp. 22 *gr.* i S 1679
M 58.
— Geo. Hnr. al. Götze o. Goeze
Lipsen. dp. 22 *gr.* i W 1673 M 4,
2 *aff.* i S 1683 M 222, b. a. 15. XI.
1684, m. 27. I. 1687, theol. b.

Götz.

11. VI. 1688, eccles. Annaeber-
gensis pastor et superintendens
theol. lic. 25. VIII. 1698, theol.
dr. 9. XI. 1699.
— Gotfr. Plavia Varisc. dp. 16 gr i S
1695 M 15.
— Godfr. Christ. al. Göze oder
Götzius Lipsen. dp. 22 gr i W
1673 M 5, 2 *apf* i W 1688 M 136,
prom. tantum., iur. utr. b. 6. 21. XII.
1693, iur. utr. dr. 21. IX. 1699.
— Gottlieb Hnr. Lips. dp. 16 gr i S
1701 M 13, prom. i S 1705 M 175.
— Hnr. Culmbac. Franc. 10 gr i S
1668 B 20.
— Ioh. Christoph. Lipsen. dp. 22 gr
i W 1673 M 3.
— Magn. Pe. Hamburg. dp. et iur.
1 *apf* 22 gr i W 1699 S 15.
Götz von Frdr. eq. Lusat. dp. et
prom. 1 *apf* i W 1708 P 7.
— Ioh. Christoph. uff Germersleben
s. Kotze von.
Gotza Ioh. Geo. Ellenberg. Bohem.
n. 9 gr i S 1637 P 2.
Götze, Götz, Goetze, Gö-, Goetzius,
Goeze, Goezius (vgl. Götz und
Göze) Ahasver Godfr. Walten-
burg. Misn. 16 gr i S 1667 M 289.
— Andr. Mülhusa Thuring. 16 gr
i S 1689 M 107.
— Car. Vratislav. n. 22 gr i W 1657
P 18.
— Christ. 16 gr i S 1658 M 5.
— Christ. Merseburg. (Martisburg.)
dp. 16 gr i S 1694 M 21, prom.
1 *apf* i S 1703 M 172.
— Christ. Wurzen. Misn. dp. 22 gr
i S 1622 M 18.
— Christ. Wurzen. 16 gr i S 1678
M 115, b. a. 9. VII. 1681, m. W
1682.
— Christ. Frdr. Servestan. Sax. prom.
1 *apf* i S 1709 S 29.
— Christ. Wilh. Waerthaleben. dp.
et prom. i W 1704 S 2.
— Christoph. Nebra-Thuring. n. gra.
i S 1653 M 77.
— Christoph. Saltzungen. Thuring.
n. 16 gr i S 1636 M 50.
— Dan. al. Goetzius Stolberga
Misn. dp. 16 gr i S 1697 M 25,
prom. i W 1706 M 42, b. a.
10. XII. 1707, m. 7. II. 1709.
— Ehrenfried Martisburg. 1 *apf* i S
1698 M 176.

Götze Elias Andr. Quedlinburg. 1 *apf*

- i S 1692 S 45.
— Geo. Neukircho-Varisc. n. 11 gr
i S 1649.
— Geo. Ern. Glauchen. n. 16 gr i S
1650 M 176.
— Godfried. Dresden. n. 1 *fl.* 1 gr i S
1661 M 113.
— Godfr. Waldenburg. Misn. gra. i S
1661 M 318.
— Godfr. Salom. Cygnea Misn. 1 *apf*
i S 1698 M 191.
— Gottlieb Burgstet. s. Götziger.
— Hnr. Neukircha-Varisc. dp. et
prom. i S 1705 M 101.
— Ioh. Nebren. Thuring. n. 8 gr i W
1646 M 64.
— Ioh. Andr. Martisburg. dp. 16 gr
i S 1690 M 62, 1 *apf* i S 1692
M 100.
— Ioh. Casp. Waldenburg. n. 16 gr
i S 1650 M 175.
— Ioh. Christ. Hoburg. dp. i W 1703
M 32, prom. 16 gr i S 1709 M 119.
— Ioh. Ern. Schleusingen. Franc. gra.
i S 1695 B 28.
— Ioh. Frdr. Misena-Misn. dp. 16 gr
i W 1656 M 71.
— Ioh. Geo. Dresden. extran. 22 gr
i S 1659 M 343.
— Ioh. Geo. Vratislav. 16 gr i S 1655
P 51.
— Ioh. Gotfr. Milsen. dp. et prom. i S
1707 M 110.
— Ioh. Hnr. al. Götzius Vratislav.
dp. et iur. 1 *apf* 22 gr i S 1696
P 38, b. a. und m. 27. I. 1701.
— Ioh. Ioach. Coburg. dp. 16 gr i W
1686 B 7, 16 gr i S 1687 B 18.
— Laur. Altenburg. dp. gra. i S 1659
M 163.
— Magn. Ant. Vratislav. 16 gr i S
1655 P 52.
— Mart. Graisl. Bohem. n. 16 gr i S
1649 P 20.
— Mich. Naumburg. n. 16 gr i S 1641
M 131, iur. R. D. Q. Schachero
1645, b. a. 19. X. 1650, m. 28. I.
1652.
— Mich. Rhotacen. Franc. n. 12 gr
i S 1648 B 20.
— Nic. Dresden. dp. 22 gr i S 1659
M 197.
— Nic. Cygneus n. 16 gr i S 1642
M 15.
— O. Sigism. Waldenburg. Misn. dp.
16 gr i S 1674 M 199.

Götze Paul. Stetin. (- Pom.) dp. 8 gr

- i S 1673 S 2, 16 gr i W 1683 P 91.
— Pe. Neokirchen. Varisc. n. 14 gr
i W 1646 M 13.
— Salom. Cygneus n. 16 gr i S 1652
M 326, iur. R. D. Mengerling 1661.
— Siegf. Altenburg. dp. 16 gr i S
1691 M 114, 16 gr i S 1693 M 251.
— Sigfr. Waldenburg. n. gra. i S 1648
M 115.
— Theophil. Tschopa dp. 16 gr i S
1654 M 113.
— Valent. Christoph. Mühlhusin. n.
16 gr i S 1650 M 96.
— Zachar. Mülhus. Thur. 16 gr i S
1684 M 176, b. a. und m. 29. I. 1685.
— Zachar. Nic. Cygneus n. 16 gr i S
1647 M 302, 16 gr i W 1651 M 40.
Götzel, -ll, Gözel Christ. Frdr. Gres-
liz. n. 10 gr i S 1658 P 27.
— Dan. Gräsl. n. 16 gr i S 1655
P 73.
— Frdr. Wilh. Greislitzio-Varisc. n.
16 gr i S 1648 M 66.
Götziger Gottlieb al. Götze Burg-
stet. (Burgstad. Misn.) dp. 16 gr i S
1677 M 215, 16 gr i S 1681 M 161.
Götzinger Ioh. Mitweiden. 16 gr
i S 1646 M 11, b. a. 19. X. 1650,
m. 28. I. 1652.
Goetzius, Götzius s. Götz und
Götze.
Götzkius Paul. Staden. 24 gr i W
1655 S 24.
Gotzman, Gottsmann, -mannus Ioh.
Godfr. Ölsnizen. (Elsnicen.-) Var.
n. 16 gr i S 1658 M 269, 16 gr i S
1666 M 15, b. a. 30. III. 1667, m.
28. I. 1669.
Gotzsche (vgl. Gotsche) Ioh. Bren-
nan. n. 16 gr i W 1637 S 6 und S 44.
Govoreck Ern. Conr. Olau. Siles.
dp. et prom. 1 *apf* 22 gr i S 1701
P 14.
Goworreck Melch. Vratisl. n. 32 gr
i W 1655 P 7, iur. R. Ch. Lange
1655.
Göz Dav. Lichtenstein. Misnic. n.
16 gr i W 1644 M 42.
Göze, Goeze (vgl. Götze u. Götz.)
Ioh. Christoph. Olsna (Olsniz. -)
Siles. dp. i S 1702 P 57, prom.
1 *apf* i S 1702 P 136.
Gözel s. Götz.
Goezelius Geo. Hungar. exul. gra.
i S 1681 B 9.
Gözius, Goezius s. Götz und Götze.

- Grabatellius** Theophil. Mariaeberg. n. 16 gr i S 1661 M 299.
- Grabe** Christ. Regiomontan. Prouß. 16 gr i S 1687 P 29, prom. tantum.
- Grabener** Ioh. Wolf Scheibenberg. Misn. dp. iur. gra. i S 1663 M 219.
— Pe. Rassitio-Varisc. 16 gr i S 1656 M 234 iur. [et] dt. 6 gr
- Grabenstein** Ioh. Christoph. Eislebiens. prom. i W 1705 M 102.
- Gräber** Ant. Blanckenburg. Sax. gra. i S 1696 44.
— Godfr. Lesna-Polon. dp. 22 gr i W 1667 P 50.
- Graberg** Ioh. Nic. Longo-Salifan. Thuring. 16 gr i W 1683 M 153.
- Grabich** Christ. Dresden. 16 gr i W 1647 M 8.
- Grabius** Andr. Vinarien. 16 gr i S 1664 M 176.
- Grabo** Ioh. Frdr. Islebiens. iur. [utr.] lic. prom. i W 1705 M 109.
- Grabow**, -ovius Geo. Wilsenac. extran. 16 gr i S 1659 S 134.
— Ioach. Stendal. March. 12 gr i W 1635 S 3.
— Ioh. Frdr. Neo-Ruppin. March. 22 gr i S 1669 S 15.
— Mich. Wolgast. 16 gr i W 1648 S 18.
- Grabow de** Ioh. O. nob. Megapolitan. 1 aff i W 1686 S 99.
- Grabs** Ioh. Gryphorino Siles. dp. 16 gr i S 1672 P 12.
— Ioh. Christoph. Fridersdorf. Siles. dp. et iur. 22 gr i S 1698 P 64, b. a. 11. XII. 1699, m. 23. I. 1700.
- Gräbtz** Ioh. Lud. Ruppin. 16 gr i S 1682 S 55.
- Grabzig**, -btzig Ioh. Wettin. Saxo. n. 16 gr i S 1653 S 77.
- Grabner** (vgl. Gräbner) Adolph. Andr. Geyra Misn. dp. 16 gr i S 1701 M 1.
— Christoph. Andr. Geuren. prom. i S 1706 M 77.
— Ioh. Christ. Zschoppach. (Zschoppen-, Zschoppachen-) Misn. dp. 16 gr i S 1687 M 41, i W 1697 M 26.
— Ioh. Christoph. Waldenburg. n. 16 gr i S 1658 M 249.
— Ioh. Ebfrenfried Zschoppach. Misn. dp. 16 gr i S 1687 M 50.
— Ioh. Frdr. Ciza.-Misn. dp. 16 gr i S 1688 M 96, 1 aff i W 1695 M 78.
- Grabner** Ioh. Paul. Zschoppach. Misn. (Tzschopaen.) dp. 16 gr i S 1687 M 72, i S 1698 M 239.
— Zachar. Lösnitio Misn. dp. et prom. 12 gr i S 1708 M 151.
- Gräbner**, Grabner (vgl. das.) Christ. Chemnic. dp. et prom. 1 aff 22 gr i S 1700 M 90.
— Christ. Coldic. dp. 16 gr i S 1684 M 5.
— Christoph. Chemnic. 16 gr i S 1689 M 124.
— Godfr. Chemnic. Misn. dp. 16 gr i S 1687 M 26, 1 aff i S 1694 M 208.
— Mich. Hnr. Lipsien. s. Griebner.
- Grächen** s. Graichen.
- Graecius** Andr. Mich. Curia Varisc. dp. et prom. gra. i S 1701 B 7.
- Graculi** Sam. Zittau. dp. et iur. 1 aff 22 gr i S 1694 P 68.
- Gradehand** Ioh. Christoph. Delitio Misn. dp. 16 gr i S 1699 M 54.
- Gradus** Dan. Gedanen. m. 1 aff i S 1692 P 55.
- Graël**, Greel Iac. Frdr. Finsterwalden. dp. 16 gr i S 1654 M 58.
- Graert** Iac. Weißenfels. 16 gr i W 1686 M 123.
- Graf**, Comes, Grafe (vgl. Grafe) Dan. Grünhayn. n. 16 gr i S 1655 M 118.
— Dan. Grünhayn. Varisc. n. 16 gr i S 1657 M 47.
— Ioh. Bornen. n. gra. i S 1650 M 196, 16 gr i S 1653 M 35.
— Ioh. Geo. Bornen. s. Gräfe Ioh. Geo. Zöpio-Pornen.
- Gräf** N. N. Hallen. n. 16 gr i S 1638 S 26.
- Grafe** (vgl. Graf u. Gräfe) Adam. Freiberg. 16 gr i W 1645 M 5.
— Christoph. Cygnaeus n. 16 gr i S 1656 M 239.
— Ioh. Lichtenstein. n. 16 gr i W 1650 M 96.
— Ioh. Mühlhusin. n. 6 gr i S 1638 M 73.
— Salom. Augustin. Stolpena Misn. dp. et prom. 18 gr i S 1708 M 147.
- Gräfe**, Grafe, Graefe, Graffe, Gräffe, Graeffius, Gräffius, Graefius, Graeven, Gravius (vgl. Grafe, Graffe, Gräffe, Gräffius, Gravius) Christ. Naumburg. dp. [et] iur. 16 gr i S 1666 M 35, pro iuramento dedit 22 gr.
- Gräfe** Christ. Gotfr. Lausa Misn. i W 1685 M 39.
— Christ. Gotfr. Lips. dp. 22 gr i S 1679 M 25.
— Christ. Gotfr. Wurcen. dp. 18 gr i S 1703 M 11.
— Christoph. Radeberg. Misn. dp. 22 gr i S 1659 M 286.
— Christoph. al. Gräffius Sulza Thuring. (Sulzen.) n. 8 gr i S 1650 M 158, iur. R. D. Schwendendorfer ao. 1656, b. a. 9. IV. 1659, m. 26. I. 1660.
Frdr. Wiehecn. Thuring. n. gra. i W 1642 M 8, iur. R. L. Slutero.
— Frdr. Hnr. Lips. dp. 22 gr i W 1687 M 8.
— Frdr. Rud. al. Gräffius o. Grefe Weltewicen. Misn. (Weidicen.) dp. 16 gr, i S 1696 M 45, prom. i W 1705 M 76, b. a. 23. XI. 1709, m. 6. XII. 1709.
— Geo. Paul. Altenburg Misn. 1 aff i S 1697 M 165.
— Godfr. Lips. dp. 18 gr i S 1703 M 39.
— Godfr. Numburg. n. 16 gr i S 1653 M 394. X
— Gottlob Frdr. Wurcen. dp. i S 1703 M 44.
— Hnr. Altenburg. dp. 16 gr i S 1659 M 141.
— Ioh. Allesleben. n. 16 gr i S 1658 S 92.
— Ioh. al. Grefe o. Greff Lipsen. 16 gr i S 1667 M 226, b. a. 11. IV. 1668, m. 27. I. 1670, theol. b. 18. II. 1678.
— Ioh. Numburg. Misn. non compl. gra. i S 1660 M 357, 10 gr i W 1666 M 19.
— Ioh. Casp. Lipsen. dp. gra. i S 1667 M 156, iur. R. D. Carpvov 1674.
— Ioh. Casp. Lips. 16 gr i W 1691 M 124.
— Ioh. Christoph. Altenburg. dp. et iur. 1 aff 14 gr i S 1690 M 149.
— Ioh. Frdr. Osteravien. dp. et prom. i S 1707 M 102.
— Ioh. Gabr. Freiberg. dp. 16 gr i S 1674 M 148.
— Ion. Geo. Bornen. s. Ioh. Geo. Zoepio-Bornen.
— Ioh. Geo. Landkedingen. dp. et iur. 1 aff 22 gr i W 1691 M 87.
— Ioh. Geo. Lips. dp. 16 gr i S 1679 M 154.

- Gräfe** Ioh. Geo. Naumburg. n. 16 gr. i S 1642 M 144, iur. R. L. Schlütero.
- Ioh. Geo. al. Graf Zöpio-Pornen. (Bornen., Zoepio Bornen. Misn. n. 16 gr. i S 1661 M 215, 16 gr. i S 1675 M 241, b. a. 12. IV. 1677, m. 31. I. 1679.
- Ioh. Gottlob Lips. dp. 22 gr. i W 1687 M 34.
- Ioh. Hnr. Alsleben. Halberstad. dp. et prom. i S 1707 S 20.
- Ioh. Iac. Penic. Misn. (Pelizen.) dp. 16 gr. i S 1679 M 172, 16 gr. i W 1687 M 89, b. a. und m. 25. II. 1694.
- Ioh. Rud. Dobergasto Misn. dp. 22 gr. i S 1678 M 82, 16 gr. i S 1678 M 200.
- Martin. n. 16 gr. i W 1653 M 178.
- Martin. Gottlieb Lips. dp. 16 gr. i W 1688 M 99.
- Mich. Lipsen. dp. 16 gr. i S 1663 M 137, 16 gr. i W 1676 M 79.
- O. Christ. Peizen. dp. 16 gr. i W 1683 M 86.
- Pe. Paul. Altenburg. n. 16 gr. i S 1655 M 398, 16 gr. i S 1665 M 72.
- Pe. Selben. Misn. dp. 16 gr. i S 1663 M 26.
- Gräfenstein** Hnr. Nordhusan. n. 16 gr. i S 1658 M 175.
- Graff, Graffe** (vgl. Graffe) Aug. Gotthelf Freyberga Misn. dp. et iur. 1 *off* 16 gr. i S 1697 M 94, b. a. 11. XII. 1699, m. 8. II. 1703.
- Car. Lud. Lips. dp. 1 *off* i S 1709 M 2.
- Christ. Bernsbach. 16 gr. i S 1681 M 126.
- Christ. Schwarzenburg. Misn. dp. 16 gr. i S 1674 M 27.
- Geo. Leisnic. n. 14 gr. i W 1640 M 12, iur. R. Hulsemanno ao. 1647.
- Geo. Leusnicen. n. 16 gr. i S 1647 M 117.
- Gottlob Frdr. al. Gräff Freiberg. (Freyberg.) dp. 16 gr. i S 1700 M 33, prom. 16 gr. i W 1701 M 55.
- Ioh. Cygnaeus (Zvicav.) n. 14 gr. i S 1658 M 204, praestitit inra-mentum 27. Aprilis 1664 Rectore D. Amad. Eckolt, 16 gr. i S 1664 M 165.
- Ioh. Geo. Barutho Franc. 16 gr. i S 1680 B 29.
- Ioh. Hnr. Geran. dp. 22 gr. i S 1674 M 167.
- Graff** Ioh. Iac. Lips. dp. 1 *off* i S 1709 M 12.
- Pe. Cygnaeus n. 16 gr. i S 1658 M 312, 16 gr. i S 1667 M 233.
- Gräff** Gottlob Frdr. Freiberg s. Graff.
- Ios. Plaviens. 15 gr. i W 1645 M 133.
- Graffe** (vgl. Gräfe, Graff, Gräffe) Ioh. Pe. Helmbrecht. Franc. 1 *off* 22 gr. i S 1695 B 15.
- Salom. Beyerfeld. Misn. non compl. 16 gr. i S 1660 M 241.
- Gräffe, Graffe** (vgl. Gräfe und Graffe) Christ. Lipsien. n. i S 1649 M 347, iur. R. D. Ursino 1654.
- Christoph. Borna Misn. dp. et iur. i S 1699 M 91.
- Frdr. Hnr. Lips. prom. i S 1705 M 169, iur. utr. b. 28. II. 1709, bewarb sich um die lic. doctoratus in utroque iure 22. XI. 1734.
- Godfr. Kil. Lipsen. Misn. non compl. 19 gr. i S 1660 M 147.
- Ioh. Lipsen. non compl. 10 gr. i S 1660 M 192.
- Ioh. Wisena Thuring. n. 7 gr. i S 1649 M 295.
- Ioh. Car. Lips. dp. 22 gr. i W 1687 M 21.
- Ioh. Casp. Lipsen. 16 gr. i W 1673 M 80.
- Ioh. Dan. Lips. dp. 22 gr. i W 1687 M 25.
- Ioh. Lud. Mülhusin. n. 16 gr. i S 1648 M 253.
- Graffenhayn** Gotfr. Christoph. Leubingen. Thur. 16 gr. i W 1679 M 35.
- Graffius** Frdr. Friedland. Siles. n. 16 gr. i S 1656 P 76.
- Gräffius** (vgl. Gräfe) Thom. Vratislav. 16 gr. i S 1655 P 32.
- Gräffner** (vgl. Gräfner) Ioh. Zwenicen. n. 12 gr. i S 1647 M 211.
- Mart. Wolfg. Chemnic. dp. i S 1685 M 148.
- Graefius, Gräfius** s. Gräfe.
- Gräffner, Gräffner** (vgl. Gräffner) Ioh. Isr. Breitenbach. (-brunnen.) n. 16 gr. i S 1657 M 122, iur. ao. 1664, 16 gr. i S 1664 M 217.
- Ioh. Theod. Breitenbrunn. dp. 16 gr. i S 1671 M 142, 16 gr. i S 1678 M 205, b. a. und m. 31. I. 1684.
- Gragans** Mich. Coburg. 16 gr. i S 1657 B 4.
- Grah, Groh** Ioh. Casp. Olsnicen. Var. prom. 1 *off* i S 1700 M 173.
- Grahe** Aug. al. Crahe Misn. 16 gr. i S 1667 M 286.
- Wolfg. Christoph. Brandsteinio Varisc. dp. gra. i S 1680 B 17, gra. i S 1680 B 38.
- Grahl** Aug. Rosvicen. 16 gr. i S 1667 M 278.
- Ioh. Christ. al. Gräll Roswin. n. 16 gr. i S 1651 M 46, 16 gr. i W 1660 M 21, b. a. circa solstit. aesti-vum S 1664, m. 25. I. 1666.
- Ioh. Gotfr. Dresden. dp. et prom. i S 1707 M 111.
- Valent. Rosvicen. Misn. n. 16 gr. i S 1647 M 298.
- Grahman** s. Grohmann.
- Graichen, Grächen** Hnr. Alten-burgen. Misn. dp. 16 gr. i S 1694 M 63, 1 *off* i S 1696 M 253, b. a. 22. IV. 1699, m. 23. I. 1700.
- Grajus** Christ. Wilh. Arnstad. 16 gr. i W 1670 M 43.
- Ioh. Ern. Arnstad. Thuring. 16 gr. i S 1660 M 19.
- Gral** Sam. Mittweida dp. 16 gr. i S 1680 M 107.
- Grael** Ioh. Christoph. Cizen. n. 16 gr. i S 1653 M 253.
- Gräll** Ioh. Christ. Roswin. s. Grahl.
- Gram** Caeso Tonnig. Holsat. n. 16 gr. i S 1658 S 54.
- Gramann** s. Grohmann.
- Gramb** Christ. Baruth. prom. i S 1707 B 12.
- Gramberg** Dietr. Varel. Fris. Orient. i W 1674 S 35.
- Grambß** Ioh. Moeno-Francofurt. dp. et prom. i S 1705 B 8.
- Gramm** Conr. Wiersberg. Varisc. dp. iur. 22 gr. i S 1663 M 211.
- Gramman** Ioh. Hnr. Budißin. n. 16 gr. i S 1638 P 10, iur. 1641 R. D. Michaelis.
- Grammius** Frdr. Kilon. Hols. 1 *off* i S 1689 S 73.
- Graneck, Groneck** Frdr. Weida-Varisc. n. 16 gr. i S 1665 M 174.
- Gotfr. Weida Varisc. dp. et iur. gra. i S 1682 M 169.
- Grantz** Ioach. Beliz. March. dp. et iur. 1 *off* i S 1697 S 24.
- Ioh. Frdr. Görlitio Lus. dp. 22 gr. i S 1688 P 51, 16 gr. i S 1688 P 116.
- Ioh. Geo. Lipsien. n. 16 gr. i S 1650 M 229.
- Grantze** Ioh. Frdr. Lusat. n. 1 *fl.* i S 1652 P 61.

- Granzius** Dan. Grabov. Mechlenburg. dp. et prom. 1. *apf* 16 *gr*. i W 1700 S 13.
- Grashoff** s. Graßhoff.
- Gräsler, Gresler** Abr. Schwarzenberg. (Schwartzberg. Misn.) n. 16 *gr*. i S 1661 M 1, iur. R. b. Norico ao. 1665, 16 *gr*. i S 1665 M 24.
- Graß, Grassius** (vgl. Graßius) Geo. Vratislav. n. 16 *gr*. i S 1655 P 61. — Sam. Vratislav. dp. 22 *gr*. i S 1672 P 17.
- Graße** Casp. Roswin. dp. $\frac{1}{2}$ *apf* 4 *gr*. i W 1661 M 126.
- Graßhoff, Grashoff** Ioh. Iac. Qvedlinburg. (-Sax.) dp. 16 *gr*. i S 1676 S 13, 16 *gr*. i S 1683 S 75. — Ion. Lobeizio-Sax. dp. 18 *gr*. i S 1666 S 83. — Wern. (Löbnitz-) Lobeizio-Sax. dp. 18 *gr*. i S 1666 S 84, 16 *gr*. i W 1676 S 38.
- Grassius** s. Graß.
- Graßius** Ern. Sigism. Svidnic. Sil. 16 *gr*. i W 1677 P 23.
- Graßler** Iac. Deutleben. Sax. dp. 18 *gr*. i S 1667 S 21.
- Graßmann** Christoph. Dubenam. Misn. n. gra. ad specimen novi depositoris i W 1663 M 13. — Ierem. Luben. Misn. n. gra. ad specimen novi depositoris i W 1663 M 9.
- Graßov, -vius** Christ. Cajus Colmar. Holsat. dp. 22 *gr*. i S 1673 S 11, 16 *gr*. i S 1673 S 33.
- Gratlerus** Hnr. Regiomontan. Franc. dp. 22 *gr*. i S 1669 B 9, 16 *gr*. i S 1669 B 24.
- Grattenauer** Christoph. Frdr. S. Gotthard. Ungar. dp. 22 *gr*. i S 1675 B 4.
- Gratz** Nic. Tangermünden. March. dp. et iur. 1. *apf* 22 *gr*. i S 1694 S 43.
- Grätz** Geo. Sclaven. n. 16 *gr*. i S 1658 P 37.
- Grau** Dan. Hnr. Martisburg. Misn. dp. et prom. i W 1707 M 12.
- Graube** Ioh. Meldorf. Ditmars. dp. i S 1662 S 50. — Ioh. Christoph. Ehrenfriedersdorf. prom. i W 1705 M 103.
- Graubell** Ioh. Phil. Gotha Misn. dp. 16 *gr*. i S 1663 M 13.
- Graubner, -erus** Christ. Martisburg. dp. et prom. i W 1705 M 41.
- Graubner** Christoph. Kirchberg. dp. 12 *gr*. i S 1703 M 22, prom. i S 1705 M 164.
- Graul** Geo. Chemnic. n. 16 *gr*. i S 1647 M 111. — Godfr. Altenburg. n. 1. *apf* i W 1640 M 32, iur. R. L. Schlutero. — Ioh. Andr. Gotha-Thuring. dp. 16 *gr*. i S 1667 M 199. — Iustin. Gothan. n. 13 *gr*. i W 1634 M 90. — Mich. Ern. Gotha-Thuring. dp. 16 *gr*. i S 1667 M 200.
- Graulinius, Grulinius** Ioh. Breitung. Cherus. n. 12 *gr*. i S 1651 M 87.
- Graul** Christoph. Weiden. n. 8 *gr*. i S 1635 M 72.
- Graumer** Augustin. Annaberg. n. 16 *gr*. i S 1647 M 16, iur. R. M. Preibisio 1659.
- Graumüller** Christoph. Philemon Glauchen. dp. 22 *gr*. i S 1674 M 49. — Ehrenfried Christoph. Glaucha Misn. dp. 16 *gr*. i S 1686 M 44. — Geo. Mart. Glauchen. dp. 22 *gr*. i S 1674 M 73. — Ioh. Cyriac. Glauchen. (Glaucha Misn.) dp. 16 *gr*. i S 1682 M 89, 16 *gr*. i S 1688 M 229.
- Graun, -nius** Casp. Mildicen. n. 12 *gr*. i S 1645 M 45. — Wolfg. Frdr. Freiberg. n. 16 *gr*. i S 1648 M 36, iur. R. D. Ursino 1654.
- Grauntius** Ierem. Augustoburg. n. 14 *gr*. i S 1645 S 153.
- Graupe** Tob. Gröningen. Saxo n. 16 *gr*. i S 1653 S 74.
- Graupitz** Balth. Beniam. Augustoburg. n. 16 *gr*. i S 1647 M 21.
- Graupner** Ioh. Irferisgrün. dp. et prom. 1. *apf* 4 *gr*. i S 1700 M 125. — Wolf Christoph. Ederan. Misnic. n. 16 *gr*. i S 1656 M 92, iur. R. D. Ittig 1662.
- Grave** (vgl. Growe) Dietr. Hamburg. 16 *gr*. i S 1657 S 7.
- Graeven** s. Gräfe.
- Gravius** (vgl. Gräfe) Geo. Hnr. Beyerdoesen. Franc. i W 1681 B 4. — Ioh. Iust. Spangenberg. Haß. prom. 1. *apf* 6 *gr*. i S 1703 B 23.
- Greb** Mich. Olabio-Hung. dp. 7 *gr*. i S 1677 B 50, 16 *gr*. i S 1677 B 20.
- Grebitz** Ioh. Casp. Weißenfels., olim dp., iur. 16 *gr*. i S 1686 M 249.
- Grebner** Ioh. Gottlieb al. Gremer Glaucha Misn. dp. 16 *gr*. i S 1689 M 73, 1. *apf* i S 1695 M 127.
- Greel** s. Graël.
- Grefe** Christoph. Sulzen. s. Gräfe. — Frdr. Rad. Weltewicen. s. Gräfe. — Ioh. Lipsien. s. Gräfe.
- Greff** Ioh. Lips. s. Gräfe.
- Greffenstein** a Wilh. Salendin. Heimbacen. dp. et prom. i W 1703 B 10.
- Gregori** Ioh. Geo. (Greg.) Crossen. dp. i S 1704 P 3, prom. i S 1704 P 39. — Ioh. Geo. Welizen. Misn. dp. 22 *gr*. i S 1683 M 127, 16 *gr*. i S 1683 M 266. — Ioh. Greg. Croßen. s. Ioh. Geo. Crossen.
- Gregorii, -ij** Frdr. Ioh. Ascan. Sax. dp. et iur. 1. *apf* 22 *gr*. i S 1690 S 34. — Frdr. Quirin. Franconfurt. March. (-ad Oderam) prom. i S 1707 S 25, b. a. 1. VI. 1709, m. 6. XII. 1709, theol. b. 17. IV. 1714. — Ioh. Godfr. Martisburg. n. 12 *gr*. i S 1646 M 49.
- Gregorius** Christ. Weißenfels. Thur. dp. 16 *gr*. i S 1677 M 281, 16 *gr*. i W 1682 M 19. — Godfr. Leucopetraeus n. 16 *gr*. i S 1645 M 122. — Ioh. Denstad. n. 12 *gr*. i S 1638 M 58. — Ioh. Ulr. Lipsen., iur. stud., 16 *gr*. i W 1670 M 35.
- Greiff** Lud. Hamburg. dp. 22 *gr*. i S 1693 S 19.
- Greiffart** Ioh. Coburg. 10 *gr*. i S 1657 B 1.
- Greiffel** Sam. Parchim. prom. i S 1704 S 68.
- Greim, Grein** Mart. Lobstad. Misn. dp. et iur. 1. *apf* 14 *gr*. i W 1689 M 62, b. a. 1. XII. 1694, m. 31. I. 1695. — Sam. Lobstad. Misn. dp. 16 *gr*. i S 1688 M 137, 16 *gr*. i S 1688 M 287.
- Grein** s. Greim.
- Greiner** Godfr. Christ. Lips. dp. 16 *gr*. i W 1677 M 18. — Ioh. Triptiz. Varisc. n. i W 1646 M 59, cum Dominis Liliatibus (Lilliadibus) deposuit. Die Gebühr s. Lillie. — Ioh. Christ. Lips. dp. 16 *gr*. i W 1677 M 24.

- Greiner** Ioh. Mich. Richavilla Alsat. 21 *gr.* i W 1687 B 15.
— Ioh. Paul. Lipsen. dp. 16 *gr.* i S 1671 M 192.
- Greiß**, -s Geo. Hnr. Dresden. dp. 16 *gr.* i S 1654 M 48.
— Ioh. Nic. Francofurt. ad Moenum prom. 1 *off.* i W 1700 B 23.
- Greißla** Ioh. Frdr. Weissenfels. n. 16 *gr.* i S 1658 M 260.
- Grel** Ioh. Rügenwalda Pom. 1 *off.* i S 1687 S 65.
- Grell**, -lius Andr. Pegav. n. i S 1645 M 25.
— Hnr. Sengwerda Fris., olim dp., iur. 16 *gr.* i S 1686 S 61.
— Iac. Andr. Pegau. Misn. dp. 16 *gr.* i S 1679 M 105, 16 *gr.* i W 1687 M 73.
— Isaac Pegav. dp. 16 *gr.* i S 1679 M 192, 16 *gr.* i S 1687 M 159.
- Grelle** Abr. Neo Ruppin. March. dp. et iur. 1 *off.* 22 *gr.* i S 1694 S 13.
- Greller** Iac. Smölna-Misn. dp. 16 *gr.* i S 1674 M 101.
— Ioh. Cizen. Misn. dp. et iur. 1 *off.* 8 *gr.* i S 1686 M 195.
— Salom. Smellen. n. 12 *gr.* i S 1647 M 274, 16 *gr.* i W 1651 M 16.
— Wilh. al. Kreller Smöllen. (Schmöllen.) Misn. dp. i W 1691 M 73, prom. 1 *off.* i S 1700 M 197.
- Grellmann**, Grelman Ioh. Dan. Witteberg. (-Sax.) n. 16 *gr.* i S 1670 S 56, 1 *off.* i W 1675 S 73.
- Gremer** Christ. Iac. Dresden. dp. 18 *gr.* i S 1708 M 9, prom. 1 *off.* i S 1708 M 172.
— Ioh. Gottlieb Glancha Misn. s. Grebner.
- Gremitz** Aug. Christ. Zervest. s. Chremitz.
- Gremius** Ioh. Salzen. n. 16 *gr.* i S 1635 S 36.
- Grempler** Ioach. Hnr. Sprotta Sil. dp. et prom. i W 1703 P 22.
— Ioh. Gottlieb Sprotta Sil. dp. et prom. i W 1703 P 29.
- Grenitz**, -nz (vgl. Grönitz) Ioh. Christoph. Waltenburg. dp. 16 *gr.* i W 1683 M 58.
— Sam. Waldenburg. n. 16 *gr.* i W 1653 M 184, iur. R. D. Ursino 1654.
— Sam. Waltenburg. dp. 16 *gr.* i W 1683 M 91.
- Greniz** s. Grönitz.
- Grensel**, -en Dan. Coburg. n. 16 *gr.* i S 1650 B 8.
Grenz s. Grenitz.
Gresler s. Gräsler.
- Gresmannus** Ioh. Curien. Varisc. n. 12 *gr.* i W 1645 M 85, iur. R. D. Q. Schachero.
- Gresse** Theod. Rodan. Thuring. s. Kresse.
- Greße** Franc. Leontien. March. 16 *gr.* i W 1683 P 60.
- Greßel**, -elius Erhard. Gefella-Varisc. dp. 16 *gr.* i W 1667 M 162, 16 *gr.* i W 1667 M 75.
— Ioh. Geo. Dola Varisc. dp. et prom. 18 *gr.* i S 1709 M 61.
- Gressius** Steph. Conr. Colon. March. 16 *gr.* i S 1666 S 24.
- Gretius** Sigism. Manasse Medzibora Sil. dp. et prom. i S 1705 P 51.
- Gretl** Ioh. Christoph. Arnstad. Thur. dp. gra. i S 1688 M 88.
- Gretsch** Theod. Plavia-Varisc. dp. 7 *gr.* i S 1674 M 207.
- Gretschmar** s. Kretschmar.
- Grettichius** Adam. Sora-Lusat. 16 *gr.* i S 1646 P 1.
- Gretz** Casp. Conzendorff. Siles. n. 10 *gr.* i S 1653 P 73.
- Gretzenius** Ioh. Lüneburg. 16 *gr.* i S 1652 S 33.
- Greulich** Ioh. Melch. Leucopetra Misn. dp. 16 *gr.* i W 1700 M 66.
- Greulig** Balth. Regiomontan. March. dp. et iur. 1 *off.* 22 *gr.* i S 1693 S 26.
- Greum** Hnr. Christoph. Mülhusin. n. 16 *gr.* i W 1650 M 132, iur. R. D. Ursino 1658.
- Greuser** Sam. Weida-Varisc. n. 16 *gr.* i S 1653 M 367, iur. R. D. Geiero 1660.
- Greusippus** Ioh. Mich. Theuma. dp. et prom. 1 *off.* 22 *gr.* i S 1700 M 128.
- Greve** Bartholom. Döbelen. n. 16 *gr.* i W 1653 M 29.
— Hnr. Hamburg. m. 1 *off.* i W 1678 S 19.
— Ioh. Christ. Hildesien. 1 *off.* i S 1697 S 79.
- Greverus** Ioh. Edeweckta-Oldenburg. 21 *gr.* i W 1656 S 22.
— Ioh. Oldenburg. dp. et iur. 1 *off.* 22 *gr.* i W 1698 S 9.
- Gribel** Wolfg. Plavia-Varisc. n. 11 *gr.* i S 1645 M 286.
- Gribitz** Sim. Geuten. Misn. n. gra. i S 1652 M 311.
- Gribner** s. Griebner.
- Griebe** Casp. Andr. Hallen. n. 16 *gr.* i S 1647 S 10.
— Geo. Gabr. Dresden. n. 16 *gr.* i S 1652 M 27.
— Godfr. Halen. Sax. dp. 16 *gr.* i S 1666 S 56.
— Godfr. Hnr. Dresden. dp. 1 *off.* 1 *gr.* i S 1698 M 28.
- Griebner**, -erus, Gribner (vgl. Grübner) Car. Aug. Lips. gra. i S 1694 M 179.
— Dan. Lipsien. n. 16 *gr.* i W 1649 M 41, iur. R. D. Ittig. 1662, b. a. 22. XI. 1662, m. 26. I. 1665, theol. b. 21. III. 1670, theol. lic. 22. VIII. 1678.
— Dan. Lipsien. dp. 22 *gr.* i S 1674 M 56, prom. 1 *off.* i S 1690 M 208.
— Ioh. Casp. n. 16 *gr.* i W 1653 M 107, 16 *gr.* i S 1664 M 229, 16 *gr.* i W 1667 M 38, quod promiserat die 24. Sept. ao. 1664, corporaliter praestitit iuramentum, b. a. und m. 28. I. 1669.
— Ioh. Sigism. prom. 1 *off.* 8 *gr.* i W 1701 M 66.
— Ioh. Siegm. Lips. prom. i W 1705 M 129, b. a. 21. V. 1702, m. 31. I. 1704, theol. b. 19. III. 1708.
— Mich. Hnr. al. Grübner Lips. dp. i W 1684 M 9, i S 1699 M 216, iur. utr. b. 27. IX. 1701, iur. utr. dr. 20. IX. 1703.
- Griebzigk**, Grubiz Mart. Lebegüna-Sax. dp. 16 *gr.* i S 1663 S 59.
- Griedner** Ioh. Leusnic. n. 11 *gr.* i S 1647 M 199.
- Griegßheim** von s. Griesheim von. Griel (vgl. Gräbel) Dan. Dracomontan. Siles. 16 *gr.* i W 1667 P 30.
- Griele** Dan. Treben. dp. et prom. i W 1703 M 64.
- Griepenkerl** Ant. Günth. Delmenhorst. dp. et prom. gra. i S 1703 S 13.
- Grier** s. Gröer.
- Griesbach** s. Griebßbach.
- Griese** Ioh. Hnr. Mülhusin. n. ²/₃ *off.* i S 1652 M 52.
- Griesheim**, Griegßheim, Griebßheim von Ant. Car. eq. Misn. 2 *off.* i S 1697 M 145.
— Aug. eq. Misn. 2 *off.* i W 1694 M 126.

- Griesheim von Christ.** eq. Misn. 1 *off* i W 1690 M 127.
 — Ioh. Conr. eq. Thur. 1 *off* i S 1676 M 116.
 — Ioh. Hnr. eq. Misn. 2 *off* i S 1697 M 203.
 — Phil. Günther eq. Misn. prom. 2 *off* i W 1695 M 89.
Grieß, Griess Ioh. Crempa-Holsat. 1 *off* i W 1675 S 51.
 — Ioh. Casp. Waltherusan. n. 16 *gr* i S 1636 B 29.
 — Pe. Krempa Holsat. 1 *off* i S 1676 S 93.
Grießbach, Griesbach Christ. Chemnic. Misn. 22 *gr* i S 1669 M 179.
 — Christoph. Tzschopavien. (corr. aus Chemnic.) n. 16 *gr* i S 1650 M 143, iur. R. M. Scherzero 1661, 10 *gr* i W 1660 M 44, b. a. 19. IV. 1662.
 — Erhard. Freiberg. Misn. dp. 16 *gr* i S 1662 M 86, 16 *gr* i S 1670 M 12.
 — Ioh. Mittweiden. n. 16 *gr* i S 1648 M 139.
 — Sam. Freiberg. n. 16 *gr* i S 1652 M 45, iur. R. Slutero 1657.
Grießhammer Ioh. Swarzenbac. ad Salam Varisc. dp. 16 *gr* i S 1669 M 92.
 — Ioh. Mich. Pilgramsreuth. dp. 16 *gr* i S 1663 M 190.
 — Mart. Schwarzenbach. prom. i W 1705 M 134.
Grießheim von s. Griesheim von.
Grim s. Grimm.
Grimaldis de Xaver. Zacho eq. S. Spiritus iur. utr. et ss. theol. dr. dn., Catharin, Biscalon & Aloysiae dn., abbas S. Euphemiae, ad nostram religionem convertendus, prom. i S 1703 B 28.
Grimerus Elias Franckenstein. n. 16 *gr* i S 1652 M 266.
Grimm, Grim, -mme, -mmius (vgl. Grimme) Casp. Kauschwitz. Varisc. dp. 10 *gr* i S 1659 M 44.
 — Christ. Byrutha Franc. dp. et iur. 1 *off* 14 *gr* i S 1696 B 7.
 — Christoph. Reichenbach. n. 16 *gr* i S 1648 M 77.
 — Christoph. Reichenbach. Varisc. dp. i S 1705 M 14.
 — Frdr. Vratislav. Sil. dp. 22 *gr* i S 1694 P 3.
 — Frdr. Nic. Nayla-Varisc. 22 *gr* i S 1670 M 6.
Grimm Geo. Saxa Hohenstein. 1 *off* i S 1690 M 226.
 — Gottlieb Lignic. Sil. dp. 22 *gr* i S 1674 P 24, 16 *gr* i S 1674 P 69.
 — Ioh. Sanderslebio-Anhalt. dp. 16 *gr* i W 1656 S 42.
 — Ioh. Casp. Kalten Westheimio Franc. dp. gra. i S 1684 B 3, gra. i S 1684 B 12.
 — Ioh. Casp. Kalt Northeim. Henneberg. Franc. 16 *gr* i S 1653 B 15.
 — Ioh. Dan. Dresden. dp. et prom. 1 *off* 22 *gr* i S 1701 M 79, b. a. 21. V. 1702.
 — Ioh. Geo. Göttinga-Sax. n. 16 *gr* i S 1661 S 77.
 — Ioh. Iac. Sleusingen. gra. i S 1690 B 34.
 — Ioh. Melch. Ratisbonen. dp. et prom. i S 1704 B 9.
 — Ioh. Paul. Lips. dp. 16 *gr* i S 1686 M 13, 1 *off* i S 1694 M 249.
 — Mich. Lignic. n. 16 *gr* i W 1637 P 37.
 — Nicod. Göttingen. Saxo n. 16 *gr* i W 1653 S 62.
 — Paul. Mesericen. dp. et prom. i W 1703 P 38.
Grimmanus Ioh. Otterndorf. Hadelen. dp. et iur. 1 *off* 8 *gr* i S 1690 S 45.
Grimme (vgl. Grimm) Ioh. Eisenberg. Misn. non compl. 16 *gr* i S 1660 M 358.
Grimmer, -erus Mart. Hallen. n. 12 *gr* i S 1645 S 22, iur. R. D. Mosbachio.
 — Mart. Northusan. n. 12 *gr* i S 1648 M 261.
 — Sigism. Mariaeberg. dp. et prom. i S 1707 M 130.
Grimmig Leonhard. Culmbac. prom. gra. i W 1700 B 30.
Grimmius s. Grimm.
Grinisius Hnr. Conr. Geseen. 15 *gr* i S 1635 B 16.
Grinseisen Hnr. Arn. Beyerdorf. Franc. dp. et iur. 1 *off* 22 *gr* i S 1696 B 12.
Grischow Nathaniel Gedano-Pruß. 1 *off* i S 1697 P 94.
 — Rud. Gedanen. 16 *gr* i S 1682 P 74.
Grittell Ioh. Dan. Misnen. 1 *off* i S 1697 M 187.
Gritze Ioh. Lomenio-Misnic. n. 16 *gr* i S 1653 M 181.
Gritzman Conr. Lud. Grossenstein. n. 16 *gr* i S 1658 M 103.
Gritzner s. Grützn.
Grob, -bius Ioh. Ulr. Smalcalden. 16 *gr* n. i S 1652 B 11.
 — Sim. Wonsidelen. Franc. dp. 16 *gr* i S 1659 B 11.
Gröbe Geo. Hnr. Cizen. dp. et prom. 1 *off* i W 1708 M 20.
 — Gotfr. Cizen. Misn. dp. 16 *gr* i S 1683 M 67, 16 *gr* i W 1683 M 131.
 — Iac. Cizen. n. 16 *gr* i S 1640 M 71, iur. ao. 1645 R. Rivino.
Gröbel Ioh. Pistorf. (Bistorff.) Misn. n. 16 *gr* i S 1665 M 189, 16 *gr* i S 1674 M 301.
Groebe Casp. Frdr. Neo-Brandenburg. March. 1 *off* i W 1699 S 13.
Gröber Bartholom. Altenburg. dp. 16 *gr* i W 1656 M 86.
 — Phil. Wolfersdorfen. (- Misnic.) n. gra. i S 1645 M 260, gra. i W 1651 M 48.
Gröbitz Casp. Finsterwalden. n. 16 *gr* i S 1642 M 127.
Grobis s. Grob.
Groddeck Abr. Gedanen. 1 *off* i S 1692 P 49.
 — Gabr. Gedanen. 1 *off* i S 1692 P 57, b. a. 29. XI. 1692, m. 25. I. 1693.
Gröer, Grier Geo. Hnr. Bernstad. dp. [et] iur. 1 *off* i S 1666 P 33, pro iuramento dedit 1 *off*.
 — Ioh. Lucca-Lusat. dp. $\frac{2}{3}$ *off* i W 1661 P 34.
Groff Ioh. Iac. Weigelsdorff. prom. 1 *off* i S 1708 M 218.
Gröffenius Ioh. Jerem. March. prom. i W 1706 S 10.
Groh Ioh. Casp. Olsnicen. Varisc. s. Grah.
 — Ioh. Inst. Dohnen. dp. 22 *gr* i S 1663 M 167, iur. R. D. Ittigio 1666.
Grohlich, Grölich Christ. Gottlieb Pirnen. Misn. dp. 22 *gr* i S 1684 M 13.
 — Ioh. Christ. Pirna Misn. dp. 16 *gr* i S 1679 M 122.
Grohmann, Grahman, Gramann, Grohmannus, Gromann (vgl. Gromann) Casp. Sebniz. Misn. dp. 22 *gr* i W 1688 M 15, 16 *gr* i W 1688 M 123.
 — Frdr. Schandow. n. 16 *gr* i S 1655 M 180.
 — Frdr. Scandavia Misn. dp. et iur. 1 *off* 14 *gr* i W 1691 M 79, b. a. und m. 31. I. 1695.

- Grohmann** Ioh. Christ. Scanda-Misn. dp. 16 gr. i S 1671 M 208.
 — Ioh. Frdr. Sebnicen. dp. et prom. i S 1706 M 54.
 — Ioh. Geo. Coldic. Misn. dp. 16 gr. i W 1677 M 33.
 — Ioh. Geo. Geisinga Misn. dp. et iur. 1 *apf* 8 gr. i S 1690 M 156.
 — Ioh. Geo. Pirnen. Misn. dp. et iur. 22 gr. i S 1682 M 178.
 — Ioh. Mich. Scanda-Misn. dp. 16 gr. i S 1671 M 207, 1 *apf* i S 1677 M 9.
Groitzsch s. Grötzsch.
Grollich Ioh. Adolph. Dresden. dp. 1 *apf* 1 gr. i S 1698 M 36.
Grölich s. Grohlich.
Grolicius Dav. Schivelbein. March. 16 gr. i S 1641 S 11.
Groll O. Ioh. Corona-Curland. 16 gr. i S 1674 P 98.
Groelmannus Constant. Andr. Witteberg. dp. 22 gr. i W 1682 S 2, 16 gr. i W 1682 S 6.
Gromann, -man (vgl. Grohmann) Car. Christ. Zittau. dp. et prom. 1 *apf* i W 1708 P 1.
 — Elias Moscov. Lusat. n. 16 gr. i S 1670 P 56.
 — Ioh. Gabr. Griba Palaco March. dp. et prom. i W 1703 S 16.
Gröming s. Gröning.
Groneck s. Graneck.
Grönenbergk Christ. Stetinen. Pomeran. 16 gr. i W 1653 S 5.
Gröning Christoph. Wismar. Megapolitan. dp. et iur. i S 1685 S 27.
 — Iac. al. Gröming Tychopolitan. Holsat. dp. 22 gr. i S 1669 S 61.
 — Ioach. Hnr. Wismar. dp. et iur. 1 *apf* 22 gr. i S 1686 S 30.
 — Ioh. Wismaria Megapolitan. dp. et iur. i S 1685 S 38.
Grönitz, Grenitz, -iz (vgl. Grenitz) Christoph. Martisburg. n. 14 gr. i S 1647 M 71.
 — Gottlieb Christoph. Braunsdorf (Prauendorf. -) Thuring. dp. gra. i W 1672 M 28, 16 gr. i S 1684 M 112.
 — Ioh. Christoph. Braunsdorf. Thuring. dp. 16 gr. i W 1667 M 143, 1 *apf* i W 1675 M 135.
 — Ioh. Christoph. al. Grenitz Leucopetraeus dp. 16 gr. i W 1700 M 48, prom. 12 gr. i S 1708 M 200.
Grönitz Mart. al. Grenitz Martisburg. n. 16 gr. i S 1647 M 245, iur. R. D. Ittigio 1660, b. a. und m. 28. I. 1669.
 — Mart. Christoph. Braunsdorf. n. 16 gr. i S 1655 M 223.
Gronius Ioh. Zuesar-March. 16 gr. i S 1679 S 63.
Gröpner Valent. Ascanien. Saxo n. 10 gr. i S 1656 S 98.
Gropp s. Grupp.
Groppius, Gropzt Ioh. Christoph. Thüsbrecen. Baruth. (Thüsbromen. Franc.) prom. 1 *apf* 12 gr. i S 1703 B 19, b. a. und m. 4. II. 1706.
Grosch (vgl. Grosche) Adam. Numburg. dp. gra. i W 1695 M 1.
 — Andr. Posenien. Ungar. n. 16 gr. i S 1638 B 2.
 — Christ. Coren. n. 16 gr. i S 1646 M 21, iur. R. D. Ursino 1654.
 — Christ. Andr. Ossitien. dp. 16 gr. i W 1662 M 4.
 — Christoph. Ern. Neo Angermünda March. dp. et prom. i S 1707 S 13, pastor Gloicensium in ducatu Magdeburgen. b. a. und m. 15. II. 1725.
 — Constant. Christ. Ciza Misn. dp. 16 gr. i S 1679 M 54.
 — Godfr. Coren. n. 16 gr. i S 1646 M 34.
 — Ioh. Nurnersdorff. Thuring. n. 16 gr. i W 1645 M 88, iur. R. D. Q. Schachero.
 — Ioh. Christoph. Budißin. dp. 16 gr. i S 1661 P 39.
 — Ioh. Christoph. Köhren. n. 16 gr. i S 1645 M 171, iur. R. D. Mosbachio.
 — Sam. Coren. n. 16 gr. i S 1646 M 63.
 — Sam. Gerh. Hagen. March. dp. et prom. gra. i S 1700 S 51.
 — Sam. Gotthelf Wernsdorf. dp. 16 gr. i W 1694 M 84.
Grosche (vgl. Grosch) Adam. Budstadien. n. de novo inscriptus 1 *apf* i S 1641 M 12, vgl. Bd. I unter Grosch.
 — Christ. Gottfried Hoyers Werda Lusat. dp. et iur. 1 *apf* 14 gr. i S 1691 P 29.
 — Geo. Gottlob Hoyerswerda Lusat. dp. et iur. 1 *apf* 14 gr. i S 1691 P 43.
 — Gottlob Ehrenreich Mutinen. Misn. dp. 16 gr. i S 1693 M 47, 1 *apf* i W 1695 M 58.
Grosche Ioh. al. Grosch Butstad. n. 16 gr. i W 1645 M 96, iur. R. D. Q. Schachero.
Groschius Mich. Elstera-Lusat. 16 gr. i S 1674 P 94.
Groschel Ioh. Ern. Gorovien. Siles. dp. et prom. i S 1705 P 38.
Gröschel, -elius Geo. Dona-Misn. dp. 12 gr. i W 1656 M 186.
 — Ioh. Balth. Dresden. n. 16 gr. i S 1652 M 378.
 — Ioh. Christoph. Curia-Varisc. dp. 16 gr. i W 1661 M 37.
Groscher Christoph. Eisenberg. dp. 16 gr. i S 1659 M 139.
Gröschner Gotfr. Ileburg. dp. 16 gr. i S 1691 M 55.
Groschuff, Groschuffius, Groschupfius Hnr. Augustin. Zwenic. dp. et prom. i S 1704 M 49, b. a. 10. XII. 1707, m. 9. II. 1708.
Groschupf s. Großschupf.
Groschupfius s. Groschuff.
Grose (vgl. Große) Ioh. Salfeld. dp. 16 gr. i S 1659 M 77.
Grösel Iac. Christ. Freyberg. dp. 16 gr. i S 1697 M 47.
Grosmann Ioh. Hnr. Galentzen. n. 16 gr. i S 1652 M 243.
Groß, -lius, -ssius (vgl. Große) Andr. Argentorat. m. 1 *apf* 8 gr. i W 1698 B 5.
 — Casp. Mitweiden. $\frac{1}{2}$ fl. 6 $\frac{1}{2}$ gr. i S 1645 M 2.
 — Dav. Mitweiden. m. $\frac{1}{2}$ fl. 6 $\frac{1}{2}$ gr. i S 1645 M 1.
 — Frdr. Bornen. 12 gr. i W 1645 M 57.
 — Geo. Gottlob Görli. Lusat. dp. et iur. 12 gr. i S 1697 P 47.
 — Ioh. Caesareoforen. Ungar. gra. i W 1662 P 27.
 — Ioh. Christoph. Lipsen. n. gra. i S 1647 M 227.
 — Ioh. Dan. Argentorat. m. 1 *apf* 8 gr. i W 1698 P 9.
 — Ioh. Rud. Radizien. Misn. 16 gr. i W 1683 M 162.
Groß a Ioh. Frdr. nob. Franc. dp. et prom. i W 1703 B 3.
Groschupp s. Großschupf.
Großcordes Ioh. Geo. Ophusan. n. 16 gr. i S 1645 M 186, iur. R. D. Kromayer.
Große, Grose, Grosse, Großius (vgl. Grose u. Groß) Abr. Hnr. Lips. dp. 22 gr. i S 1682 M 1, 1 *apf* i W 1694 M 123, b. a. I. XII. 1694.

- Große** Andr. Eulenberg. n. 16 gr. i S 1636 M 18.
 — Andr. Niederbösen. n. 16 gr. i S 1655 M 413.
 — Aug. Altenburg. n. gra. i S 1648 M 197.
 — Car. Christ. Bombsena non compl. i S 1660 M 129.
 — Casp. Eglen. Sax. i W 1674 S 39.
 — Casp. Frdr. Großenhayn. (-Misn.) dp. i S 1685 M 18, i W 1685 M 35.
 — Casp. Gotfr. Lignic. dp. et iur. 1 *off* 21 gr. i S 1690 P 27.
 — Christ. Geran. Var. 16 gr. i S 1689 M 118.
 — Christ. Lipsien. n. i S 1648 M 291.
 — Christ. Stetin. Pomer. 1 *off* i S 1663 S 92.
 — Christ. Henning. Rügenwald. Pom. dp. 22 gr. i W 1677 S 7, 16 gr. i W 1677 S 31.
 — Christoph. Geran. non compl. 16 gr. i S 1660 M 63, 16 gr. i W 1670 M 50.
 — Christoph. Frdr. Johann-Georgenstad. dp. 16 gr. i S 1682 M 27.
 — Frdr. Gottlieb Lips. dp. 22 gr. i S 1682 M 40.
 — Godfr. Bombsena non compl. i S 1660 M 130, 16 gr. i W 1675 M 129.
 — Godfr. Enoch Lips. dp. 22 gr. i S 1682 M 50.
 — Hnr. Slaven. Siles. 16 gr. i S 1664 P 69.
 — Henning. Lipsien. n. 16 gr. i S 1640 M 69, 16 gr. i W 1651 M 22.
 — Iac. Erfurt. 10 gr. i S 1661 M 320.
 — Ierem. Lösniß. Misnic. n. 12 gr. i S 1656 M 105.
 — Innocent. Conr. Oberfrancken [haynen.] Misn. dp. 16 gr. i S 1690 M 58.
 — Ioh. Geran. (Gera Varisc.) n. 16 gr. i S 1658 M 205, 16 gr. i W 1668 M 9.
 — Ioh. Hallen. n. 16 gr. i S 1665 S 43.
 — Ioh. Heiden. n. 16 gr. i S 1655 M 441, iur. R. D. Ittigio 1660.
 — Ioh. al. Groß Lipsen. n. 16 gr. i S 1641 M 98, iur. R. D. Ursino 1654, iur. utr. b. 8. VI. 1660.
 — Ioh. Northusan. Thuring. n. gra. i S 1653 M 354.
 — Ioh. Christoph. Oberfranckenhayn. prom. i W 1707 M 58.
- Große** Ioh. Gottlieb Crimmicio Misn. gra. i S 1684 M 126.
 — Ioh. Gottlob Lips. prom. 1 *off* i W 1700 M 155.
 — Ioh. Leonhard. Lips. dp. 22 gr. i S 1682 M 121, 1 *off* 3 gr. i S 1688 M 259.
 — Ioh. Wilh. Quedlinburg. dp. 16 gr. i S 1690 S 22.
 — Paul. Hallen. n. 16 gr. i S 1665 S 42, iur. R. D. Schwendendorfer ao. 1672, 16 gr. i S 1672 S 71.
- Großer** Dav. Hohensteina Misn. dp. 16 gr. i S 1686 M 41, 14 gr. i S 1693 176.
 — Gabr. Vratislav. Siles. dp. et iur. 1 *off* 16 gr. i S 1690 P 39.
 — Sam. Olsna Siles. dp. 22 gr. i W 1683 P 34, 16 gr. i W 1683 P 93, b. a. und m. W 1687.
 — Sam. Frdr. Altenburg. dp. 1 *off* i S 1708 M 58.
- Größer** Ioh. Christoph. Lüntzavien. Misn. dp. et iur. 22 gr. i S 1691 M 140.
- Großgebauer** Wolfg. Conr. Isenac. 1 *off* i W 1694 M 200.
- Großgebeine** Ioh. Valent. Rostoch. m. 18 gr. i W 1686 S 101.
- Größigen, Größgen** Mich. Grimmen. n. 16 gr. i S 1655 M 405, iur. R. D. Ittigio 1660, b. a. 22. IV. 1665, m. 25. I. 1666.
- Großigk** Math. Ranstat. n. 8 gr. i S 1635 M 48.
- Grossius, -bius** s. Groß und Große.
- Großkopff** Ioh. Eglen. 16 gr. i S 1657 S 21.
 — Ioh. Christoph. Stroppen. dp. 16 gr. i S 1659 M 32, iur. R. C. F. Franckenstein. P. P. 22. Mart. LXII.
 — Mart. Islebia-Sax. dp. 16 gr. i S 1676 S 15.
- Großmann, -man, Megander** (vgl. das.) Andr. Camentian. n. 16 gr. i S 1655 P 86.
 — Andr. Sangerhusan. Thuring. dp. i S 1706 M 1.
 — Aug. Christ. Hallen. dp. 16 gr. i S 1663 S 36.
 — Casp. Hallen. n. 16 gr. i W 1650 S 33.
 — Christoph. Wilh. Pirnen. 16 gr. i S 1647 M 81.
 — Dav. Hnr. Sorau. Lusat. dp. et prom. i S 1706 P 16.
- Großmann** Ioh. Haubold. Pirnen. Misn. dp. 16 gr. i S 1694 M 97, 1 *off* i W 1694 M 176.
 — Mich. Elbinga Boruss. dp. 16 gr. i W 1691 P 13.
 — Sam. Constantin. Brixen. Bohem. n. 12 gr. i S 1636 P 36.
- Großmück** Ioh. Christoph. Svinfurt. prom. 1 *off* i S 1700 B 25.
- Größner** Ioh. Gottlieb Dresden. prom. 1 *off* i W 1700 M 156.
- Großschupf, -schupff, -schupp, Groschupf, Grosschupp** Augustin. Neustad. dp. 7 gr. i S 1666 M 43.
 — Franc. Hnr. Wettin. Sax. dp. 16 gr. i S 1669 S 52, 16 gr. i S 1675 S 70.
 — Geo. Hnr. Neostad. Misn. n. 4 gr. i S 1652 M 433, iur. R. M. Preibisio 1659.
 — Wolfg. Christoph. Wettin. Sax. dp. 16 gr. i S 1672 S 35
- Grostaybius** Mart. Corona-Transylvan. n. 12 gr. i S 1652 P 97.
- Grot** Ioh. Ioach. Bargarusthil. Holsat. prom. 1 *off* i S 1702 S 94.
 — Rötger. Libau. Curland. i S 1685 S 105.
- Grote** Alb. Frdr. Oldendorp. Westphal. dp. et iur. 1 *off* 16 gr. i S 1695 S 8.
 — Alex. Hnr. Islebien. 16 gr. i S 1667 M 252.
 — Christoph. Islebien. n. 16 gr. i S 1658 S 63, iur. R. C. F. Franckenstein 16. XI. 1661.
 — Engelbert. Ioh. Islebien. n. 16 gr. i S 1658 S 74.
 — Goswin. Susato Westphal. prom. i W 1707 S 15.
 — Ludolph. Haya-Ehrinburg. 18 gr. i W 1663 S 19.
- Grotten** von Frdr. Aug. prom. 2 *off* i W 1696 S 21.
 — Ioh. Frdr. prom. dp. et iur. 3 *off* i W 1696 S 11.
- Grotevent** Levin. Hnr. Hilden. dp. et iur. 1 *off* 16 gr. i S 1695 S 28.
- Grotha** Alex. Hnr. Lemcov. Westphal. dp. 16 gr. i S 1666 S 58.
 — Christ. Gerhard. Lemcov. Westphal. dp. 16 gr. i S 1666 S 60.
 — Conr. Ern. Lemcov. Westphal. dp. 16 gr. i S 1666 S 59.
- Grotius** Conr. Hamburg. dp. et iur. 1 *off* 22 gr. i S 1691 S 21, b. a. und m. 25. II. 1694.

- Grotius** Sam. Gelenavien. dp. 22 gr. i S 1681 M 104.
- Grötsch, Gröttsch** (vgl. Gröttsch) Laur. Arzberga Franc. dp. 16 gr. i W 1678 B 2, 16 gr. i W 1678 B 6.
- Grottner** Christ. Hertzogswalda-Siles. n. 16 gr. i S 1649 P 16.
- Geo. Frdr. Hertzogswalda-Siles. n. 16 gr. i S 1649 P 15.
- Gröttsch** Dav. Wallejoach. Bohem. n. 16 gr. i S 1647 P 24, iur. R. D. Schvendendorffer 1650.
- Tob. Valle-Ioach. 16 gr. i S 1655 P 7.
- Gröttsch, Groitzsch, Grötsch, Grottsch** (vgl. Grötsch) Christ. Cizen. Misn. n. 16 gr. i S 1656 M 176.
- Christ. Lud. Ziza Misn. dp. 22 gr. i S 1694 M 28.
- Ioh. Wilh. Cizen. (Ziza Misn.) dp. 22 gr. i S 1694 M 107, prom. 1. *apf* i S 1709 M 141, b. a. und m. 12. II. 1711.
- Grove** (vgl. Grove) Ioh. Jac. Blankenburg. Sax. 1. *apf* i W 1695 S 32.
- Grove, Grave, Grove** (vgl. Grave u. Grove) Ioh. Mariaeburg Boruß. n. 16 gr. i S 1649 P 2.
- Ioh. Mariaeburgo Boruss. dp. et iur. 1. *apf* 8 gr. i S 1691 P 62.
- Grübel, Griel** (vgl. Griel) Dan. Numburg. n. 8 gr. i S 1653 M 263.
- Ioh. Graefenhayn. 16 gr. i S 1671 S 57.
- Ioh. Grossenhain. n. 16 gr. i S 1664 M 146.
- Ioh. Christfried. Neostad. ad Orlam. dp. et iur. 1. *apf* 8 gr. i W 1697 M 10.
- Gruber** Abr. Sempronio Hung. dp. 22 gr. i W 1677 B 1, 16 gr. i W 1677 P 20.
- Adam. Sempronio - Hungar. dp. 22 gr. i S 1676 B 1, 16 gr. i S 1676 B 17.
- Ioh. Sebast. Salfeld. 1. *apf* i S 1678 M 202.
- Grüber** Geo. Güns-Ungar. 16 gr. i W 1667 P 21.
- Grübtsch** s. Gubitsch.
- Grübner** (vgl. Griebner) Ioh. Sigm. Lips. dp. i W 1684 M 5.
- Zachar. Lipsen. n. $\frac{1}{2}$ fl. 5 $\frac{1}{2}$ gr. i W 1641 M 16.
- Grubiz** s. Griebzigk.
- Grudelius** Arvid. Ioh. Scaren. Saecus 16 gr. i S 1647 S 7.
- Gruhle, Gruhl, Grulius** Elias Lommac. dp. i W 1681 M 13, i S 1685 M 219.
- Godfr. Lumnic. Misn. dp. 16 gr. i S 1669 M 46.
- Gruhmann** Ioh. Dav. Ilmen. n. 16 gr. i S 1651 M 149.
- Grülingius** Phil. Stolberg n. 16 gr. i W 1646 S 16.
- Grulinus** s. Graulinus.
- Grulius** s. Gruhle.
- Gruelius** Frdr. Wilh. Sexviis Liv. 1. *apf* i W 1689 P 14.
- Gruhl** Adam Frdr. Sangerhusan. i W 1685 M 30.
- Gruhlmann** Ioh. Godfr. Grimmen. dp. et iur. 1. *apf* 22 gr. i W 1698 M 22.
- Grume** Mich. Sophonias Stetten. Franc. 16 gr. i S 1683 B 19.
- Grumerus** s. Grüner.
- Grumpach, -puck** Frdr. Wilh. Neostad. dp. 16 gr. i S 1659 S 35.
- Grün** Thom. Vratislaviem. n. 16 gr. i S 1646 P 28.
- Grunau** Salom. Röthav. Misn. dp. 16 gr. i S 1679 M 214.
- Grunauer** Hnr. Andr. Baruth. Franc. dp. et prom. i S 1709 B 9.
- Grünberg** von s. Grüneberg von.
- Grünbock** Nic. Wurzen. 16 gr. i W 1670 M 37.
- Grund** Adam. Pirna Misn. 16 gr. i W 1686 M 93.
- Ioh. Pirnen. n. 13 gr. i W 1634 M 76.
- Ioh. Spremberg. Lusat. dp. 16 gr. i S 1661 P 33.
- Gründeler** Sam. Martisburg. dp. 16 gr. i S 1675 M 163.
- Grundig** Christoph. Zinwalden. Misn. dp. 16 gr. i W 1655 M 164.
- Ioh. Zach. Berckishubla Misn. dp. 16 gr. i W 1688 M 96, 16 gr. i S 1689 M 207.
- Grundler, Gründler, Grundlerus** Andr. Iac. Northusan. dp. 16 gr. i S 1687 S 2.
- Hnr. Slaiz. Varisc. s. Grünler.
- Ioh. Ern. Weißensea Thuring. dp. et iur. 1. *apf* 10 gr. i S 1697 M 124.
- Ioh. Geo. Spiren. gra. i S 1647 B 16.
- Grundmann, -man, Grundtman** (vgl. Grundtmann) Aug. Dav. Hallen. Sax. dp. 16 gr. i S 1673 S 6, 22 gr. i S 1689 S 41.
- Grundmann** Christ. Görliz Lusat. dp. 10 gr. i S 1689 P 7, 8 gr. i S 1689 P 42.
- Christoph. Hnr. Hallen. n. 24 gr. i S 1655 S 73.
- Gebhard. Gottlieb Hallen. Sax. dp. 16 gr. i S 1673 S 5, i W 1684 S 16.
- Ioh. Leobschütz. (Leobschütio-Siles.) n. 16 gr. i W 1637 P 39, 16 gr. i S 1642 P 1.
- Ioh. Andr. Hallen. Sax. dp. 16 gr. i S 1673 S 3.
- Ioh. Car. Hallen. n. 24 gr. i S 1655 S 74.
- Ioh. Christoph. Hallen. n. 24 gr. i S 1655 S 75.
- Ioh. Frdr. Hallen. Sax. dp. 16 gr. i S 1673 S 4.
- Ioh. Frdr. Hallen. Sax. n. 22 gr. i S 1670 S 49.
- Salom. Hallen. n. 16 gr. i W 1644 S 4, iur. R. D. Schvendendorffer ao. 1646.
- Grundmann de** Christoph. Hnr. Vratislav. prom. i S 1706 P 54.
- Grundt** Ioach. Lübec. 12 gr. i S 1650 S 15.
- Salom. Altenburg. Misn. dp. 22 gr. i S 1684 M 63, 16 gr. i S 1688 M 284.
- Grundtmann** (vgl. Grundmann) Christ. Gottfried Misenen. dp. i S 1707 M 8, prom. i S 1707 M 142.
- Sam. Schkeudicen. n. 15 gr. i S 1640 M 126.
- Grüneberg** Mart. Zetenic. March. dp. et prom. i W 1703 S 21.
- Grüneberg, Grünberg** von Balth. Leon. eq. Siles. n. 16 gr. i S 1658 P 17.
- Gruner, -erus, Grüner** (vgl. Grüner u. Grünert) Dav. Alstedien. Thuring. n. 16 gr. i S 1661 M 78, 16 gr. i W 1669 M 68.
- Esais (Ies.) al. Krüner Geran. n. gra. i W 1645 M 53, iur. R. D. Michaelis, 16 gr. i S 1655 M 60, b. a. ? m. 19. II. 1657.
- Geo. Ern. Zwickav. (Cygneus) dp. 16 gr. i S 1701 M 11, prom. i S 1706 M 86.
- Godfr. Waldenb[urg.] Misn. dp. 18 gr. i S 1703 M 35, prom. gra. i S 1703 M 194.
- Iac. Heckstet. n. 16 gr. i S 1646 S 25.
- Ies. Geran. s. Es. Geran.

- Gruner** Ioh. Geran. (Gera Varisc.) dp. 16 gr. i S 1675 M 124, 16 gr. i W 1679 M 55.
 — Ioh. Plavien. n. 12 gr. i S 1647 M 164, iur. R. D. Ittigio 1652.
 — Ioh. Plauen. Var. dp. 16 gr. i S 1694 M 96, prom. 1 *apf* i S 1700 M 184.
 — Ioh. Christoph. Budišin. dp. et prom. i S 1705 P 35.
 — Ioh. Christoph. Niebra Varisc. dp. 16 gr. i S 1654 M 81, 10 gr. i W 1666 M 15.
 — Ioh. Frdr. Loburg. Sax. dp. 16 gr. i W 1678 S 4, 8 gr. i W 1678 S 23.
 — Ioh. Mich. Neostad. dp. et iur. 1 *apf* 2 gr. i S 1690 M 166.
 — Iul. Hasenpotha Curland. 16 gr. i S 1684 P 48.
 — Kil. Ioach. Seibtendorf. Varisc., dp. Ienae, 16 gr. i W 1664 M 55.
 — Mich. Eisenberg. n. 16 gr. i S 1658 M 301.
 — Nic. Heckstad. Mansfeld. dp. gra. i S 1681 S 10.
 — Paul. Reichenbach. 16 gr. i W 1687 M 97.
 — Pe. Christianen. Norveg. 22 gr. i W 1668 S 3.
 — Sam. Alsted. Thuring. n. 13 gr. i S 1661 M 284, gra. intercedente Scherzero D. i S 1667 M 266.
 — Tob. Altenburg. dp. 16 gr. i S 1663 M 59.
 — Urb. Nibra-Varisc. dp. 18 gr. i S 1666 M 189, 10 gr. i W 1675 M 161.
 — Victor Altenburg. dp. 16 gr. i S 1663 M 58, iur. R. D. Ittigio 1666.
 — Wilh. Ern. Augusteburg. (Augustiburg.) n. 16 gr. i W 1650 M 44, 16 gr. i W 1656 M 46.
 — Wilh. Ern. Zwickau. (Cygnaeus) dp. 16 gr. i S 1701 M 41, prom. i S 1706 M 122.
Grüner, -erus (vgl. Gruner) Ioh. Ambotha Curland. i W 1684 P 11.
 — Ioh. al. Grumerus Wonsidel. n. 16 gr. i W 1639 B 4.
 — Mart. Glauchen. n. 16 gr. i S 1652 M 254.
Grunerus s. Grüner und Grünert.
Grünert, Grunerus Geo. Islebien. Saxo n. 16 gr. i S 1647 S 21, b. a. und m. 26. I. 1660.
Grünwald, Grunewaldus, Grünewaldt, Grünwald (vgl. Grünwald) Frdr. Ioach. Berolin. March. 16 gr. i W 1683 P 59.
Grünwald Geo. Frdr. Ossitio-Misn. dp. 22 gr. i S 1666 M 100.
 — Ioh. Friburg. Thuring. dp. gra. i S 1675 M 125.
 — Ioh. Lips. n. 10 gr. i W 1653 M 147.
 — Ioh. Schorta Thur. gra. i S 1684 M 136.
 — Ioh. Wolav. Siles. dp. 22 gr. i S 1667 P 46.
 — Ioh. Christ. Lipsien. n. 22 gr. i S 1670 M 162.
 — Ioh. Christoph. Lengfelda Misn. dp. et iur. 18 gr. i W 1694 M 109.
 — Ioh. Christoph. Lipsien. n. 1 *apf* i S 1650 M 23, 16 gr. i W 1667 M 23.
 — Ioh. Erhard. Misn. non compl. 16 gr. i S 1660 M 299, 16 gr. i S 1680 M 159.
 — Ioh. Frdr. Bornen. dp. 16 gr. i S 1701 M 24, prom. i S 1707 M 182.
 — Ioh. Frdr. Lengfelda Misn. dp. et iur. 18 gr. i W 1694 M 111.
 — Ioh. Hnr. Lipsien. n. 15 gr. i W 1635 M 17, iur. R. D. Welschao ao. 1646, b. a. 14. III. 1640, m. 26. I. 1642.
 — Mich. Friburg. Thuring. dp. gra. i S 1675 M 152.
 — Mich. Lipsen. n. 12 gr. i S 1640 M 118, iur. ao. 1645 R. An. Rivino D., b. a. 15. XI. 1645, m. 25. I. 1649.
 — Mich. Schorta Thur. gra. i S 1684 M 161.
 — Paul. Lubecc. 22 gr. i S 1674 S 107.
 — Thom. Andr. Schortavia Thur. dp. i S 1685 M 156.
Grünhögel Iust. Göttingen. n. 16 gr. i S 1656 S 30.
Grünigk, Grunick, Grünig Abr. Bornen. n. 16 gr. i S 1650 M 200, 16 gr. i W 1664 M 43.
 — Adam. Frdr. Bornen. 1 *apf* i S 1681 M 120.
 — Ferd. Frdr. Borna Misn. dp. 16 gr. i S 1691 M 45, prom. 1 *apf* 12 gr. i S 1703 M 185.
Grüning Christ. Frdr. Lipsen. dp. 22 gr. i W 1664 M 2, i W 1674 M 25.
 — Frdr. Halen., olim dp., iur. 16 gr. i S 1686 S 57.
 — Ioh. Frdr. Hallen. Sax. dp. 22 gr. i S 1673 S 9.
Grunitz, Grünz Andr. Kirchberg. Misn. dp. 18 gr. i W 1701 M 1, prom. 16 gr. i W 1701 M 36.
Grünler, Grunlerus Hnr. Gera-Varisc. dp. 16 gr. i S 1677 M 160.
 — Hnr. al. Grundlerus Slaiz. Varisc., dp. Ienae, 16 gr. i W 1664 M 61.
 — Ioh. Adam. Gera-Varisc. dp. 22 gr. i S 1668 M 7.
 — Ioh. Christoph. Sleiz. (Schlaiz-) Varisc. dp. 16 gr. i S 1669 M 77, 8 gr. i W 1673 M 67.
 — Ioh. Christoph. Werdavien. dp. 1/2 *apf* 4 gr. i S 1662 M 127.
 — Ioh. Hnr. Geran. n. 16 gr. i W 1653 M 136.
 — Wolfg. Werdavien. Misn. dp. 1/2 *apf* 4 gr. i S 1662 M 126, 6 gr. i S 1670 M 13.
Grünrodt, Grünrod, Grunroth von (a) Ioh. (Hannß) Geo. eq. Misn. dp. i S 1685 M 82, i S 1685 M 243.
 — Wolf. Dietr. eq. Misn. dp. 1 *apf* i W 1666 M 62.
Grünwald, Grünewald (vgl. das.) Godfr. Zittau. Lus. dp. et iur. 1 *apf* i S 1696 P 18.
 — Mart. Zittau. dp. 22 gr. i W 1686 P 27, 16 gr. i W 1686 P 67, b. a. 28. IV. 1688, m. 13. I. 1689.
 — Statius Riga Liv. 1 *apf* i S 1693 S 119.
Grünz s. Grunitz.
Grupp, -ppius, Gropp Geo. Christ. Strelen. Siles. dp. 16 gr. i W 1662 P 6.
 — Ioh. Christoph. Strela Sil. dp. et iur. 1 *apf* 16 gr. i S 1696 P 30.
Grubka Iac. Bilicio Sil. dp. et prom. i W 1703 P 31.
Gruttschreiber, Grutschreiber a Adam. Frdr. eq. Siles. dp. 1 *apf* i S 1662 P 40.
Grutzeman Dan. Stolberg. n. 16 gr. i S 1655 S 43.
Grütmacher Eman. Falcoburgo Neo-March. dp. et prom. i W 1703 S 9.
 — Sam. Falcoburg. Neo-March. 16 gr. i W 1695 S 46.
Grütmann, -man, Grünmann Bernhard. Lud. Rothenburg. n. 14 gr. i S 1647 B 1.
 — Gerhard. Dan. Bennunga Thur. dp. 16 gr. i S 1689 M 41, 16 gr. i S 1689 M 147.
 — Ioh. Frdr. Bennunga Thuring. prom. i S 1706 M 106.
Grützner, Gritzner, Grutzner, Grütznerus Constantin. Neostad. Misn. n. 16 gr. i S 1661 M 74.

- Grützn**er Geo. Plavien. n. 16 gr. i S 1653 M 311.
 — Geo. Godfr. Plavia-Varisc. n. 16 gr. i S 1665 M 139.
 — Godfr. Graiz. Varisc. n. 12 gr. i S 1636 M 92.
 — Godfr. Neostad. Misn. dp. et iur. 1 aff. 14 gr. i W 1691 M 83.
 — Ioh. Geo. Plavia-Varisc. 16 gr. i W 1670 M 34.
 — Ioh. Geo. Plavia Varisc. dp. i S 1685 M 121.
 — Ioh. Geo. Plavia Varisc. dp. 16 gr. i W 1686 M 66.
 — Ioh. Paul. Plavia-Varisc. n. 16 gr. i S 1661 M 230.
Gruven Mathi. Willershuse. n. 10 gr. i W 1634 S 29, praestitit iuramentum 1644 R. D. F. Romano.
Grüzius Ioh. Margeburgo-Boruß. 16 gr. i W 1651 P 12.
Grüzmacher Hnr. Godfr. Halberstad. non compl. 16 gr. i S 1660 S 149.
 — Ioh. Dietr. Halberstad. non compl. i S 1660 S 150.
Grüzmann s. Grützm.
Gryneus Ioh. Frdr. Wormatien. dp. et prom. i W 1703 B 4.
Gryphiander Ioh. Christoph. Lüneberg. 1 aff. i S 1650 S 13.
Gryphius Christ. Fraustad. Siles. n. 16 gr. i S 1665 P 69.
 — Conr. Halen. non compl. 19 gr. i S 1660 S 137.
 — Paul. Freistad. 16 gr. i S 1652 P 2.
Gryphonius Gottlob Adolph. Siles. prom. gra. i S 1703 P 72.
Gryphorinus Gust. Adolph. Siles. 16 gr. i S 1653 P 33.
Gryphus Levin. Christ. Bolesla-Siles. n. 16 gr. i S 1651 P 47, iur. R. D. Hülsemanno 1653.
Gschwend Adam. Casikircha Osterland. gra. i S 1687 M 86.
Gselhoffer, Geselhofer, -höffer, Gsellhoffer Christ. Vratislav. dp. 22 gr. i W 1672 P 2, 18 gr. i W 1672 P 32.
 — Godfr. Vratislav. Siles. dp. 16 gr. i S 1661 P 25.
 — Sigism. Vratislav. dp. 22 gr. i W 1672 P 25, 18 gr. i W 1672 P 60.
Gsellius Godfr. Marckranstad. Misn. 10 gr. i W 1668 M 49.
 — Ioh. Hnr. Marck[ran]stad. dp. gra. i W 1696 M 5.
Gsellius Mich. Marckranstad. n. gra. i S 1652 M 128, iur. R. M. Prelbisio.
 — Mich. Marckranstad. dp. 16 gr. i S 1682 M 137, 16 gr. i W 1686 M 158, b. 7. XII. 1689, m. 29. I. 1691.
Gubelt Ioh. Mich. Freyberga Misn. dp. et iur. 12 gr. i S 1697 M 133.
Gubitsch, Grubitsch Ioh. Conr. Cothon. n. 16 gr. i S 1661 S 60.
Gücking Ioh. Isenacen. Thuring. n. 16 gr. i S 1651 M 72.
Gude Detlev. Flensburg. Hols. 1 aff. i W 1692 S 21.
 — Frdr. Leoberga Sil. dp. et iur. 1 aff. 14 gr. i S 1691 P 39, b. a. 12. IV. 1693, m. 25. II. 1694.
 — Mich. Thom. Rensburgo Hols. i S 1685 S 103.
Gudeborn Ioh. Euseb. Löbav. Lusat. n. gra. i S 1656 P 37.
 — Maximil. Sigism. Bischofswerd. Misn. dp. 16 gr. i S 1693 M 100, dp. et iur. 16 gr. i S 1693 M 143.
 — Sam. Budissin. n. 13 gr. i W 1637 P 64.
Guederus s. Quederus.
Guhe Iac. Fridendorf. Lus. dp. et prom. gra. i S 1703 P 41.
Guhr Clem. Ungar. Caesareopolitan. n. 22 gr. i S 1670 B 20.
 — Mich. Caesareoforen. Ungar. n. 32 gr. i W 1655 B 4, iur. R. Christ. Lange 1655.
Guiglebius s. Wiegleb.
Guisius s. Goisius.
Guldeman Iosua Islebien. n. 11 gr. i S 1640 S 22.
Gulden Christoph. Andr. Lips. dp. 22 gr. i S 1684 M 14.
Güldenhaupt Mart. Potzdam. March. n. 16 gr. i S 1658 P 74.
Gulderman Ioach. Dobera-Pomer. gra. i W 1660 S 41.
Gullmann Bened. Augustan. 1 aff. i S 1693 B 16, b. a. 2. XII. 1693.
Gumbrecht s. Gumprecht.
Gummersbach Hnr. Hammona-Westphal. 1 ff. i S 1652 S 35.
Gumpenhuber Tob. Sempronio Hun. dp. 16 gr. i W 1692 P 15, 1 aff. i W 1692 P 48.
Gumpert Ioh. Geo. Culmbac. Franc. dp. 22 gr. i S 1671 B 5.
 — Ioh. Geo. Glaucha-Misn. dp. 16 gr. i S 1674 M 152.
Gumprecht, Gumbrecht Geo. Gottlieb Dresden. Misn. dp. 1 aff. i S 1662 M 79.
 — Ioh. Alb. Hannover. 16 gr. i W 1686 S 79.
 — Ioh. Christoph. Dresden. Misn. dp. 1 aff. i S 1662 M 80.
 — Ioh. Dan. Budissa-Lusat. dp. [et] iur. 17 gr. i S 1660 P 12, pro iuramento dt. 17 gr.
 — Ioh. Dietr. Dresden. n. 1 ff. i S 1650 M 297.
 — Ioh. Geo. Budissin. Lusat. n. 1 aff. i W 1659 P 10.
 — Ioh. Gottlieb Dresden. dp. et prom. i W 1704 M 37.
 — Ioh. Paul. al. Gumbrecht Lauba Lus. dp. et iur. 1 aff. 22 gr. i S 1697 P 66, b. a. 13. VIII. 1698, m. 23. I. 1700.
 — Mich. Waldenburg. n. 16 gr. i S 1643 M 86.
 — Thom. Waldenburg. n. 16 gr. i S 1649 M 190.
Gunckelmann Iac. Saltzen. Thuring. n. 16 gr. i S 1649 M 63.
Gundelach Luc. Pe. Mecklenburg. 16 gr. i S 1677 S 32.
Gundelmann Ioh. Stetten. Franc. 6 gr. i W 1675 B 20.
Gundermann, -man Christ. Grimmen. n. 16 gr. i S 1661 M 40, 22 gr. i S 1673 M 68.
 — Christ. Wennigen. Thuring. n. gra. i S 1657 M 24.
 — Christ. Ern. Altenb[urg.] dp. 16 gr. i W 1667 M 120.
 — Christ. Rud. Schkeudic. n. 16 gr. i S 1640 M 25.
 — Christ. Wilh. Aldenburg. n. 16 gr. i S 1645 M 66.
 — Christoph. Bischoffwerden. n. 12 gr. i W 1655 M 15, iur. R. Christ. Lange 1655.
 — Christoph. Frdr. Bischoffswerd. Misn. prom. 16 gr. i S 1708 M 175.
 — Dietr. Pe. Halberstad. 22 gr. i S 1669 S 35.
 — Frdr. Salom. Dresden. n. 16 gr. i S 1661 M 91, 16 gr. i S 1663 M 311.
 — Gotfr. Gottlob Bischofswerden. dp. et prom. i W 1704 M 22.
 — Ioach. Lübec. n. 22 gr. i S 1657 S 64.
 — Ioh. Christ. Dresden. n. 16 gr. i S 1661 M 186.

- Gundermann** Ioh. Frdr. Sckkeidic. n. 16 gr. i S 1640 M 85, iur. R. III. D. Ioh. Hoppio.
— Tob. Altenburg. n. 16 gr. i S 1641 M 161.
- Günderode, Günterorth, Güntherot, Güntherroth von** (a, de) Adam. Hnr. eq. Misn. dp. 22 gr. i S 1659 M 226, 1. aff. i W 1667 M 40.
— Aug. Ferd. eq. Misn. dp. et prom. i W 1707 M 5.
— Ioh. Geo. Weistropien. dp. i S 1707 M 32, prom. i S 1707 M 185.
- Günther, Günter, Gunther, Guntherus, Güntherus, Gyntherus** Adam. Dresden. n. gra. i S 1650 M 102.
— Adam. Reichenbach. Varisc. n. 16 gr. i S 1649 M 249.
— Andr. Bodelwic. (-Misn.) dp. 16 gr. i W 1683 M 6, i W 1684 M 12.
— Andr. Hallen. Saxo n. 16 gr. i W 1643 S 2, iur. R. D. Ursino 1654.
— Andr. Leutschovia Hung. dp. 22 gr. i S 1684 P 2, i W 1697 P 9.
— Andr. Mattstadien. 1. aff. i S 1681 M 121.
— Aug. Memmendorf. dp. 16 gr. i S 1671 M 40, 16 gr. i W 1676 M 25.
— Casp. Vratislav. Siles. non compl. 22 gr. i S 1660 P 33.
— Christ. Altenburg. Sax. n. 22 gr. i S 1665 S 45.
— Christ. Cizen. n. 16 gr. i S 1650 M 108.
— Christ. Cizen. prom. gra. i W 1702 M 34.
— Christ. Coldic. dp. 1. aff. i W 1695 M 2, 1. aff. i W 1695 M 41.
— Christ. Elsterberga-Varisc. n. gra. i S 1649 M 127.
— Christ. Lauba Lus. dp. et iur. 1. aff. 22 gr. i W 1694 P 18, b. a. 28. XI. 1696, m.
— Christ. Leutschovia Ung. 16 gr. i S 1694 P 75.
— Christ. Öderen. n. 16 gr. i S 1645 M 54.
— Christ. Paßau. March. dp. et prom. i S 1706 S 6.
— Christ. Dan. Mariaeberg. dp. i S 1705 M 3.
— Christ. Frdr. Olsna Sil. prom. 1. aff. i S 1700 P 60.
— Christ. Gottlob Zviccau. dp. et prom. i S 1707 M 61, b. a. 15. XII. 1714, m. 14. II. 1715.
- Günther** Christ. Iac. olim Palko dictus, in agro ad Siclos sito natus, ex Mahommedismo ad Christianismum conversus, dp. et prom. i S 1705 B 3.
— Christoph. Elterlinen. Misn. n. 10 gr. i S 1670 M 114.
— Christoph. Hallen. Saxo n. 16 gr. i W 1643 S 1.
— Christoph. Leisnic. Misn. dp. 16 gr. i S 1687 M 17.
— Christoph. Lipsien. n. 8 gr. i S 1650 M 164.
— Christoph. Thumen. n. 12 gr. i S 1645 M 76.
— Christoph. Frdr. Zweniz. dp. 16 gr. i W 1694 M 20, prom. i S 1704 M 96.
— Christoph. Gerhard. Ievera Fris. dp. et prom. 1. aff. 22 gr. i W 1702 S 5.
— Conr. Lauba-Lusat. n. 16 gr. i S 1653 P 79.
— Conr. (Cunr.) Lauba Lus. dp. et prom. 1. aff. 22 gr. i W 1702 P 2.
— Dan. Mittweiden. 16 gr. i W 1645 M 47.
— Dav. Cygneus dp. et prom. i W 1703 M 65.
— Dav. Geran. n. 16 gr. i S 1643 M 19.
— Dav. Tschopav. (Thsopavien.) dp. gra. i S 1676 M 15, gra. i S 1676 M 84.
— Dav. Hnr. Sittersdorf. 16 gr. i S 1690 M 211.
— Ephraim Numburg. prom. 1. aff. i S 1702 M 192.
— Friedmann. Zweniz. dp. 16 gr. i W 1694 M 26.
— Frdr. Lauba-Lusat. n. 14 gr. i W 1637 P 49.
— Frdr. Lipsen. dp. 16 gr. i S 1669 M 100.
— Gabr. Lösnic. n. 12 gr. i W 1647 M 49, iur. R. D. Ittig 1652.
— Geo. Zedenic. Sax. n. 16 gr. i S 1661 S 38.
— Godfr. Berga-Varisc. n. 12 gr. i S 1650 M 32.
— Godfr. Chemnic. n. 16 gr. i W 1650 M 151, iur. R. D. Schvendendorffer ao. 1656.
— Godfr. Heburg. dp. 16 gr. i W 1698 M 2, prom. 1. aff. i S 1700 M 155.
— Godfr. Lauba-Lusat. 16 gr. i S 1648 P 4.
- Günther** Godfr. Lauba Lusat. dp. et prom. 1. aff. 22 gr. i W 1700 P 13.
— Godfr. Quedlinburgen. dp. i W 1703 S 2.
— Godfr. Wolfersdorf. Varisc. dp. 16 gr. i S 1682 M 52.
— Godfr. Wurzen. n. gra. i W 1657 M 25, iur. R. D. Ittigio 1660.
— Gotthard. al. Guntherus Zwikan. (Cygnea Misn.) dp. 16 gr. i S 1684 M 47, 16 gr. i S 1690 M 233, b. a. und m. 28. I. 1697.
— Gottlob Laubacen. dp. i S 1702 P 38, prom. 1. aff. i S 1702 P 117.
— Henning. Lipsien. n. 16 gr. i S 1653 M 76.
— Hnr. Greiffenberg. n. 16 gr. i S 1653 P 88, iur. R. D. Ittigio 1662.
— Hnr. Marglißa Lusat. dp. et prom. 1. aff. 16 gr. i S 1700 P 34.
— Hnr. Adam. Dresden. i W 1681 M 71.
— Hnr. Phil. Isenacen. n. 16 gr. i S 1645 B 17, pauperior a rectore scholae commendatus.
— Herm. Balth. Francohusan. dp. 16 gr. i S 1659 M 73.
— Iac. Eisenberg. Misn. n. 16 gr. i S 1661 M 137.
— Iac. Rathspach. prom. 1. aff. i S 1702 B 42.
— Ioach. Greiffenberg. n. 16 gr. i S 1653 P 89, iur. R. D. Ittigio 1660.
— Ioach. Lauba Lusat. dp. et iur. 1. aff. 22 gr. i S 1698 P 61.
— Ioh. Ascan. Sax. dp. et iur. gra. i S 1686 S 35.
— Ioh. Fürstenwalden. March. 16 gr. i W 1675 S 81.
— Ioh. Geran. dp. i S 1685 M 130.
— Ioh. Gryphorino Sil. dp. 22 gr. i S 1678 P 22, 1. aff. i S 1678 P 61, b. a. 17. IV. 1680, m. W 1681, theol. b. 19. IV. 1686, ad D. Nicolai symmista theol. lic. 14. IV. 1701, theol. dr. 8. XI. 1708.
— Ioh. Herzberg. (Hertzberg. Sax.) dp. i S 1702 S 21, prom. 1. aff. i S 1703 S 78.
— Ioh. Lipsen. n. 16 gr. i W 1639 M 10.
— Ioh. Lösnic. Misn. 6 gr. i S 1647 M 226.
— Ioh. Oberkriegsteten. n. 16 gr. i S 1670 S 42.
— Ioh. Adam. Schlessing. Franc. 10 gr. i S 1662 B 1.

- Günther** Ioh. Car. Suecus n. 1. *apf* i S 1650 B 15.
 — Ioh. Christ. Cygneus dp. 22 *gr* i S 1677 M 247.
 — Ioh. Christ. Finsterwalda Lusat. dp. 16 *gr* i S 1696 P 2.
 — Ioh. Christ. Schönheida (Schoenheyden.) Misn. dp. 16 *gr* i W 1700 M 44, prom. 1. *apf* i S 1702 M 220, b. a. und m. 9. II. 1708.
 — Ioh. Christoph. Coldic. n. 16 *gr* i S 1650 M 221.
 — Ioh. Christoph. Schönheida Misn. dp. 16 *gr* i S 1695 M 26, 1. *apf* i S 1698 M 207.
 — Ioh. Christoph. Suhla Franc. dp. et prom. i S 1707 B 4.
 — Ioh. Christoph. Wolckenstein. Misn. n. 16 *gr* i S 1653 M 347, iur. R. C. F. Franckenstein P. P. die 3. III. 1662.
 — Ioh. Conr. Finsterwald. Lusat. dp. 16 *gr* i S 1694 P 6, prom. 1. *apf* i W 1700 P 55.
 — Ioh. Dan. Prezen. Sax. n. 16 *gr* i S 1661 S 68.
 — Ioh. Dav. Rosburg. Misn. n. 16 *gr* i S 1661 M 201.
 — Ioh. Ern. Löbnie. Misn. dp. i S 1685 M 110, 16 *gr* i S 1694 M 236.
 — Ioh. Ern. Schonheydena Misn. dp. 22 *gr* i S 1689 M 60.
 — Ioh. Frdr. Kalkreuth. Misn. dp. et iur. 1. *apf* 22 *gr* i S 1692 M 46.
 — Ioh. Frdr. Ölsnic. Sil. dp. 16 *gr* i S 1700 P 3.
 — Ioh. Frdr. Pirnen. dp. 16 *gr* i S 1679 M 149, olim dp., iur. 16 *gr* i S 1686 M 260.
 — Ioh. Frdr. Weinbohlen. dp. 16 *gr* i S 1688 M 97.
 — Ioh. Gabr. Wolckenstein. Varisc. n. 16 *gr* i S 1661 M 210.
 — Ioh. Geo. Plavia-Varisc. dp. 16 *gr* i S 1677 M 151.
 — Ioh. Geo. Wolfersdorf. dp. 16 *gr* i S 1682 M 102.
 — Ioh. Guil. Eßlingen. prom. i W 1708 B 10, b. a. 11. VI. 1712, m. 9. II. 1713.
 — Ioh. Hnr. Schönheida - Misnic. n. 12 *gr* i W 1646 M 52.
 — Ioh. Hnr. Weissenfeld. dp. 16 *gr* i S 1662 M 156.
 — Ioh. Hnr. Wolkena (Wolckensteina-) Varisc. n. 16 *gr* i S 1661 M 220, 16 *gr* i S 1663 M 263.
- Günther** Ioh. Iac. Colonia Misn. dp. et iur. 1. *apf* 22 *gr* i S 1698 M 145.
 — Ioh. Iosua Cygneus dp. 22 *gr* i S 1680 M 76.
 — Ioh. Paul. Lauba Lusat. dp. 22 *gr* i S 1686 P 12, dp. et iur. 1. *apf* 14 *gr* i S 1686 P 44.
 — Ioh. Nic. Buchholtz. Misn. dp. et iur. i S 1685 M 190.
 — Ioh. Sam. Penig. (Poenicen.) dp. 16 *gr* i S 1698 M 75, prom. i W 1705 M 127.
 — Ioh. Sam. Sula Franc. i W 1681 B 8.
 — Ioh. Sigism. Wilsdorf. Misn. dp. et prom. 1. *apf* i S 1709 M 77.
 — Ioh. Willh. s. Ioh. Guil.
 — Iosias Casselen. Sax. dp. 16 *gr* i S 1659 S 65.
 — Iust. Kölbern. Thuring. dp. 16 *gr* i S 1659 M 335.
 — Mart. Grosrickerswalden. dp. et prom. i S 1707 M 125.
 — Mart. Heynigen. n. gra. i W 1646 M 44, iur. R. D. Langio 1655.
 — Mich. Freiberg. dp. 16 *gr* i W 1675 M 57, 16 *gr* i S 1684 M 160.
 — Melch. Gera-Varisc. n. 10 *gr* i W 1640 M 29, iur. R. D. Hoppio, b. a. 8. IV. 1648, m. 25. I. 1649.
 — Melch. Gryphenberg. Lusat. dp. 16 *gr* i S 1663 P 26.
 — Melch. Lauba Lusat. dp. 22 *gr* i W 1688 P 42, 1. *apf* i W 1688 P 88.
 — Melch. Regiomontan. Boruß. 16 *gr* i S 1662 P 19.
 — Mich. Ciza-Misnic. n. 15 *gr* i S 1656 M 100.
 — Mich. Oderan. n. 12 *gr* i S 1647 M 258.
 — Nic. Wurcen. dp. gra. i S 1663 M 161, gra. i W 1668 M 29.
 — Paul. Zwicccav. dp. 16 *gr* i S 1679 M 207.
 — Pe. Lausniz. Thuring. dp. 16 *gr* i S 1667 M 189.
 — Sam. Cizen. prom. i S 1707 M 205.
 — Sam. Megaglovien. Sil. 1. *apf* i S 1700 P 71.
 — Sam. Theophil. Olnasnavia dp. et prom. i S 1708 P 67.
 — Sim. Ölsnen. Siles. n. 16 *gr* i W 1652 P 21.
 — Tob. Altenburg. n. 16 *gr* i S 1653 M 373.
 — Victor Frdr. Franckenhusa Thur. dp. i S 1685 M 158.
- Güntherod von Hect.** Willh. Francofurt. - Moen. 22 *gr* i W 1666 B 2.
Güntherot, Güntheroth de s. Gänderode von.
Güntze Gotfr. Großenhayna Misn. dp. i S 1685 M 69.
Güntzel, -nzal (vgl. Günzel) Ezechiel Cygneus dp. 16 *gr* i S 1654 M 35, 16 *gr* i S 1663 M 248.
 — Ioh. Christoph. Langendorff. Misn. dp. 16 *gr* i S 1666 M 150, 16 *gr* i W 1675 M 136.
 — Paul. Bischoffswerd. dp. et prom. i W 1703 M 94.
 — Phil. Christoph. Coburg. 18 *gr* i W 1649 B 1.
Guntzer Augustin. Argentorat. m. 16 *gr* i S 1655 B 1.
Günzel, -zelius (vgl. Günzel) Car. Hnr. Ölsna Sil. dp. i S 1702 P 4, prom. 1. *apf* i S 1702 P 78.
 — Dav. Dan. Naumburg. 16 *gr* i S 1689 M 134.
 — Frdr. Ern. Einbecc. 16 *gr* i S 1675 S 72.
Gürcke Sim. Vratislav. n. 16 *gr* i W 1645 P 46, iur. R. D. Q. Schachero.
Gurlay Iac. Gedanen. Boruss. dp. et iur. 22 *gr* i S 1682 P 32.
Gürttler Ioh. Frdr. Dresden. dp. i W 1706 M 6.
Güssau, -ßaw Ioh. Ern. Dracomontan. Siles. 22 *gr* i S 1669 P 43, b. 20. XI. 1669.
Gust Sim. Corona Transylvan. prom. i S 1704 P 44.
Gut Ioh. Appoldino - Transylvan. n. 1. *fl.* i S 1649 P 3.
Gutbier, Guthbier, Guttbier Aegid. Tob. Langensalza Thuring. 16 *gr* i S 1683 M 171.
 — Balth. Fridberg. (Frideberg. -) Siles. dp. 22 *gr* i S 1674 P 4, 16 *gr* i S 1674 P 50.
 — Christ. Lignic. Sil. dp. 22 *gr* i S 1679 P 12, 16 *gr* i S 1679 P 77.
 — Egid. Weißensehen. n. 16 *gr* i S 1635 M 127.
 — Geo. Melch. Salzen. n. 16 *gr* i S 1655 M 221.
 — Ierem. Frideberg. Siles. dp. [et] iur. 32 *gr* i W 1662 P 18.
 — Ioh. Croizen. n. 16 *gr* i S 1665 M 200.
 — Ioh. Schmideberg. Siles. i S 1666 P 13.

- Gutbier** Ioh. Christ. Croitzschen. Sil. dp. et prom. 1 *apf* 12 *gr.* i S 1701 P 23.
 — Ioh. Christ. Weißenfels. dp. 22 *gr.* i S 1701 M 17.
 — Ioh. Hnr. Langensalzen. n. 16 *gr.* i S 1652 M 352.
 — Ioh. Lud. Langensalza Thur. dp. et prom. 1 *apf* i S 1709 M 72.
 — Ioh. Mich. Longosalißan. 22 *gr.* i S 1664 M 154, 16 *gr.* i S 1664 M 235, b. a. circa solstitium aestiv. 1670.
 — Ioh. Theod. Weißenfels. dp. 22 *gr.* i S 1701 M 35.
 — Ioh. Tob. Visena (Weißensea-, Weißenscha-) Thuring. dp. 16 *gr.* i S 1682 M 128, i W 1684 M 31, b. a. und m. W 1687.
 — Iust. Saltzen. Thuring. (Langensalzen.) 27 *gr.* i W 1635 M 21, b. a. 3. X. 1640, m. 6. V. 1641.
 — Lud. Ioh. Königseen. Schwarzburg. dp. et iur. 17 *gr.* i S 1693 M 140.
Guteborn Geo. Christoph. Adorf. Varisc. dp. 16 *gr.* i W 1677 M 17.
Güten Ioh. Kirchhayn. n. 10 *gr.* i S 1655 M 185.
Güterbeck Ephraim Friedlieb Buckov. March. 16 *gr.* i S 1687 S 48.
Guterborn Geo. Camecen. Lusat. 16 *gr.* i S 1647 P 33.
Guth Ioh. Christ. Coldic. n. 16 *gr.* i S 1636 M 120, iur. R. D. Schvenden-dörffer 1640, b. a. 1. X. 1642, m. 29. I. 1642.
 — Paul. Gottlob Görlic. dp. et prom. 18 *gr.* i S 1708 P 63.
Güth Ern. Christ. Meinunga Henne-berg. 20 *gr.* i S 1689 B 15.
Guthbier s. Gutbier.
Guthjahr Augustin. Martisburg. n. 16 *gr.* i S 1658 M 42.
Güthler Salom. Schneberg. n. 16 *gr.* i S 1658 M 318.
- Güthner** s. Güttner.
Guthsmuths, -muth a Ioh. Car. eq. Sil. dp. et prom. 1 *apf* i S 1709 P 27.
 — Ioh. Sigism. eq. Sil. prom. 2 *apf* i S 1709 P 50.
Guthwaßer, -mesßer Ioh. Ern. Schneeberg. 16 *gr.* i W 1645 M 99.
 — Mich. Schneeberg. n. 16 *gr.* i S 1643 M 87.
Gutjahr Ioh. Hnr. Wernigerod. prom. 1 *apf* i W 1700 S 71.
Gütig, Gütig Ioh. Remhuld. Franc. dp. 16 *gr.* i S 1661 B 5.
 — Paul. Freiburg. n. 16 *gr.* i S 1648 M 87.
Gutkius Mart. Beskoa March. 20 *gr.* i S 1682 S 60.
Gutknecht Geo. Christ. Landsbergo Neo-March. prom. 1 *apf* i W 1700 S 47.
Gutler Ierem. Lauba Lusat. n. 13 *gr.* i W 1634 P 12.
Gütner, -erus s. Güttner.
Gutnerus (vgl. Güttner) Godfr. Lipsen. n. 16 *gr.* i S 1657 M 74.
Gutrich Car. Cierißa - March. 16 *gr.* i W 1673 S 7.
Gutsche Christoph. Budißa - Lusat. non compl. 16 *gr.* i S 1660 P 60.
Gutschmidt, -ied Mart. Potstam. March. 16 *gr.* i S 1673 S 27.
Gutsmuth Levin. Lauterbach. Misn. dp. 16 *gr.* i W 1691 M 64.
Gutsmuths Ioh. Laucha-Thuring. n. 16 *gr.* i S 1638 M 83.
Guttbier s. Gutbier.
Guttenberg de Ioh. Gotfr. Christoph. Baruth. dp. et prom. i S 1707 B 6.
Gutter Ioh. Weiden. Varisc. 6 *gr.* i W 1636 M 2.
Guttermuth Constantin. Nathan. Dracorin. Siles. dp. 16 *gr.* i S 1669 P 1, 22 *gr.* i S 1669 P 42.
- Güttheim** Ioh. Mich. Salfeld. gra. i S 1649 M 203.
Güttig s. Gütig.
Güttler Christ. Zitta Lusat. dp. et iur. 18 *gr.* i S 1697 P 24.
Guttman Gotfr. Vratislav. dp. et iur. 1 *apf* 22 *gr.* i S 1693 P 43.
Güttner, -erus, Güttner, Gütner, -erus (vgl. Gutnerus) Ioh. Dav. Marckersbachen. (-Misn.) dp. 22 *gr.* i S 1676 M 34, 16 *gr.* i W 1676 M 62, b. a. sub aequin. vern. W 1678, m. W 1681.
 — Ioh. Gabr. Luscavien. (Luscavia-) Misn. dp. 16 *gr.* i S 1692 M 21, 1 *apf* i S 1697 M 190, b. a. S 1703, m. 31. I. 1704.
 — Ioh. Geo. al. Gütnerus Freiberg. n. 16 *gr.* i S 1647 M 150, pastor Röthavien. m. 26. I. 1665.
 — Ioh. Geo. Marckersbachen. (-Misn.) dp. 22 *gr.* i S 1678 M 65, i W 1684 M 30.
 — Ioh. Raph. al. Gutnerus Luscavia (Röthavia-) Misn. dp. et iur. 1 *apf* 14 *gr.* i W 1689 M 61, b. a. 16. IV. 1692.
 — Raph. Freiberg. n. 16 *gr.* i S 1658 M 317.
 — Tob. Sternberg. Morav. n. 22 *gr.* i S 1670 B 17, 1 *apf* i W 1675 S 59.
Guttur, -ff Ioh. Geo. Dresden. n. 16 *gr.* i S 1655 M 370.
Gveinzius Car. Augustin. Alvensleben. Sax. dp. 22 *gr.* i W 1686 S 5.
 — Car. Augustin. Hallen. 1 *apf* i W 1686 S 36.
 — Frdr. Geo. Alvensleben. dp. 22 *gr.* i W 1686 S 11.
Gyntherus s. Günther.
Gypner Mich. Falckenhain. n. 16 *gr.* i S 1652 M 150.
Gysaeus Ioh. Osterburg. Brande-burg. n. 3 *gr.* i S 1637 S 5.

H.

- Haach** Ioh. Wilh. Coburg. gra. i S 1652 B 2.
Haacke Tob. Luneburg 16 *gr.* i S 1684 S 103.
Haacke von (a) s. Hacke von.
Haakius Dan. Stargard. Pom. 16 *gr.* i S 1689 S 63.
- Haakius** Ioh. Dan. Nordlingen. Rhac-tus m. 16 *gr.* i S 1673 B 22.
Haamann s. Hamann.
Haarbach s. Harbach.
Haartab s. Hardt ab.
Haas, Haaß (vgl. das.) Ioh. Christ. Macheren. dp. et prom. i S 1705 M 114.
- Haas** Ioh. Gottlieb Machera Misn. prom. 1 *apf* i S 1709 M 134.
 — Sam. Frdr. Weißenburg. Noric. dp. et iur. 1 *apf* 20 *gr.* i S 1697 B 18.
 — Sim. Wonsidelen. Varisc. prom. 1 *apf* i S 1700 B 29.

- Haase** (vgl. Hase) Andr. Grätz. Varise. n. 16 gr i S 1658 M 31, 16 gr i S 1663 M 302.
 — Eman. Grimmic. Misn. n. 16 gr i S 1670 M 100.
 — Geo. Mich. Weißenfels. prom. 1 *apf* i S 1708 M 184.
 — Ioh. Mathi. Barbien. dp. et prom. i S 1704 S 23.
Haasius Ioh. Cizen. s. Hase.
Haas (vgl. Haas) Ioh. Glogov. Siles. 16 gr i W 1675 P 24.
Habbe Geo. Ludolph. Bremen. dp. 18 gr i S 1703 S 4.
Habbedel Paul. Brandenburg March. 16 gr i S 1691 S 103.
Habelius Andr. Franc. Brunen Moravus gra. i W 1671 P 6.
Haber, -erus (vgl. Heber) Ioh. Berolin., olim dp., iur. gra. i S 1686 S 76.
 — Sam. Sverino-Pol. 16 gr i W 1677 P 44.
Haberkorn Adam. Frdr. Coldic. dp. 16 gr i S 1677 M 224.
 — Car. Elias Franc. Görlic. Lusat. dp. 16 gr i S 1686 P 2.
 — Casp. Phil. Lips. dp. 22 gr i S 1681 M 29.
 — Christ. Frdr. Steinau. Sil. dp. i S 1702 P 13.
 — Christoph. Camentio n. 16 gr i S 1658 P 28.
 — Hnr. Christ. dp. i S 1685 M 85, prom. 1 *apf* i S 1700 M 162.
 — Ioh. Christ. Camitian. 1 *apf* i S 1692 P 60.
 — Paul. Martisburg. 16 gr i S 1671 M 221.
 — Paul. Pistorf. Martisburg. n. 16 gr i S 1661 M 274.
 — Sam. Coldic. n. 16 gr i S 1652 M 316.
Haberland, -dt Ern. Christ. Neopurg. Sax. 16 gr i S 1661 S 116.
 — Maur. Wilh. Cizen. dp. 16 gr i S 1683 M 158, 1 *apf* i S 1698 M 243.
 — Nic. Oderen. Misn. dp. 22 gr i S 1689 M 91, 16 gr i S 1689 M 209.
 — Sam. Schmöllen. Misn. n. 9 gr i S 1638 M 30.
 — Sam. Sigfr. Nobizen. dp. 16 gr i S 1682 M 146, olim dp., iur. 16 gr i S 1686 M 286.
 — Sigism. Rud. Cizen. 1 *apf* i S 1695 M 147.
Habermaas s. Habermaß.
Habermaltz Gotfr. Lauchen. Thuring dp. 16 gr i W 1686 M 37, 16 gr i S 1689 M 150.
Habermann, -man Casp. Witmund-Frisius extran. 16 gr i S 1659 S 119, bacc. Pragen. receptus und m. 29. I. 1663.
 — Iac. Meinunga-Henneberg. dp. gra. i W 1656 B 4.
 — Ioh. Cizen. n. 7 gr i W 1634 M 73, iur. R. D. Ioh. Michaelis 1644, scedulam habuit, sed non inscriptus, iuravit ao. 1643 R. D. Iohanne Michaelis.
 — Ioh. Frdr. Hilperhusa Franc. dp. 18 gr i S 1703 B 4, prom. i W 1706 B 6.
 — Math. Isenacen. n. 8 gr i S 1643 M 83.
 — Mich. Sparnecen. 9 gr i S 1641 B 10.
 — Wilh. Hilperhusan. n. gra. i S 1655 B 39.
Habermaß, -maas, -mas Geo. Christoph. Leucopetra Thuring. dp. 16 gr i S 1683 M 61, 16 gr i S 1683 M 220.
 — Godfr. Weißenfels. dp. 16 gr i S 1678 M 36, 16 gr i W 1678 M 15.
 — Ioh. Christ. Leucopetraeus dp. 18 gr i S 1703 M 56, prom. i S 1704 M 112.
 — Ioh. Geo. Weißenfels. n. 16 gr i S 1653 M 238.
 — Ioh. Geo. Weißenfels. 16 gr i S 1678 M 186.
 — Ioh. Iust. Trefurten. Hassus n. 10 gr i S 1648 B 21.
Habernicht Christ. Cigneus (Cygnaeus) n. 12 gr i W 1647 M 46, 16 gr i S 1653 M 31.
 — Gotfr. Lips. dp. 16 gr i W 1683 M 32, 16 gr i S 1688 M 202.
 — Ioh. Christoph. Lips. dp. 16 gr i W 1683 M 59.
Habersdorff Ern. Iac. Wernigeroden. Cherusc. non compl. 16 gr i S 1660 M 111.
 — Ioh. Tob. Wernigeroden. non compl. 16 gr i S 1660 M 216.
Haberstroh Christ. Martisburg. n. 11 gr i S 1651 M 48, iur. R. M. Preibisio 1658, b. a. 19. IV. 1662.
 — Ern. Iac. Wernigeroda-Sax. 18 gr i W 1676 S 14.
 — Ioh. Lud. Dresden. n. 12 gr i W 1652 M 29.
Haberstroh Ioh. Tob. Wernigeroda-Sax. 22 gr i S 1666 S 10.
Haberus s. Haber.
Haccius Andr. Aulebien. Thuring. n. 6 gr i S 1652 M 467.
 — Ioh. Hamburg. 1 *apf* 8 gr i S 1690 S 100.
 — Ioh. Eman. Bennungen. n. 16 gr i W 1650 M 215, iur. R. L. Slutero 1657.
 — Ioh. Wilh. Aulebien. Thuring. n. 6 gr i S 1652 M 466.
Hache, -chius Christ. Wratislav. dp. 22 gr i W 1688 P 9, 1 *apf* i W 1688 P 52.
 — Hnr. Wratislav. Siles. dp. et iur. 1 *apf* 14 gr i S 1686 P 32.
Hachenberger Iac. Langenheinersdorf. (-Misn.) dp. 20 gr i S 1686 M 71, 16 gr i S 1687 M 119.
Hachius s. Hache.
Hachler Maur. Wettin. gra. i W 1693 S 28.
Haecius Ioh. Mich. Utlebien. Thuring. n. 16 gr i S 1649 M 98.
Hack Ierem. Iac. Gothan. 1 *apf* i W 1694 M 158.
 — Ioh. Alb. Krumpav. n. 16 gr i S 1661 M 177.
Hackberger Hnr. Freiberg. 16 gr i S 1668 M 84.
Hacke, Balth. Hademarsia - Holsat. n. 16 gr i S 1661 S 10.
 — Christ. Ern. Sitta Lusat. dp. et prom. i S 1705 P 12.
 — Christoph. Witteberg. 16 gr i W 1661 S 17.
 — Ioach. Anhalt. n. 16 gr i S 1665 S 27.
 — Ioh. Christoph. Budissa - Lusat. 16 gr i W 1657 P 1.
 — Ioh. Gottlob. 16 gr i W 1683 P 67.
 — Ioh. Wilh. Kundorf. Henneberg. prom. i W 1705 B 13.
 — Mart. al. Hakius Hodemarsen. Holsat. Saxo n. 1 *apf* i S 1648 S 78.
 — Rob. Christ. Cothen. Anhalt. dp. 16 gr i S 1679 S 28.
Hacke, Haacke, Hacken von (a) Casp. Ioach. eq. March. 16 gr i S 1676 S 29.
 — Geisler. eq. Misn. dp. et prom. i S 1705 M 93.
 — Gottlob (-lieb) Leberecht (Liebrecht) eq. Thuring. dp. 22 gr i S 1699 M 38, prom. 3 *apf* i S 1703 M 199.

- Hacke von Hannß Ern.** s. Ioh. Ern.
— Ioach. nob. March. dp. [et] iur. 22 gr. i S 1660 S 68, promisit obedientiam, dt. 1 *apf*
— Ioh. Dittloff eq. March. 1 *apf* i S 1677 S 46.
— Ioh. (Hannß-) Ern. eq. Siles. dp. 1 *apf* i W 1679 P 4, 1 *apf* i W 1679 P 14.
— Ioh. Geo. uf Zschepen eq. Misnic. n. 1 *apf* i S 1653 M 304.
— O. uf Zschepen eq. Misn. n. 1 *apf* i S 1653 M 303.
- Hackebeil Erhard.** Freiberg. Misn. dp. 16 gr. i W 1675 M 40.
- Hackeborn Ioh. Christ.** Cotha-Anhalt. dp. 16 gr. i W 1677 S 17.
— Ioh. Dav. Cotha-Anhalt. dp. 16 gr. i W 1677 S 19.
- Hackeborn von (a) Frdr.** Stasfurt. dp. 16 gr. i S 1672 S 15.
— Hans eq. Sax. dp. 22 gr. i S 1659 S 90.
— Leberecht eq. Sax. dp. 1 *apf* i S 1672 S 32.
— Wolfg. Cristoph. Stasfurt. dp. 16 gr. i S 1672 S 36.
- Hackebret Erasm.** Freiberga Misn. 16 gr. i S 1684 M 98.
- Hackelman Abr.** Döbelen. Misn. non compl. 16 gr. i S 1660 M 54.
- Hacken Christoph.** Collberga Pom. m. 16 gr. i W 1686 S 48.
- Hacken von s. Hacke von.**
- Hackenbergh Hnr.** Friberg. dp. 12 gr. i S 1659 M 39.
— Mathi. Melch. Lennepa Montan. 1 *apf* i S 1697 S 98.
- Hacker Elias** Camentio-Lusat. n. 16 gr. i S 1654 P 59.
— Ioh. Geo. Haynen. n. 16 gr. i S 1648 M 84, iur. R. D. Ittigio 1652.
- Hackford Ioh. Adolph.** Gölzov. Pom. dp. et iur. 1 *apf*. 22 gr. i S 1695 S 20.
- Hackherus von Hart Geo.** Iac. eq. Austriac. gra. i W 1669 B 5.
- Häckigen Ioh. Geo.** Lowesiz. Bohem. n. 23¹⁵/₃₃ gr. i W 1659 M 13, die 7. XII. 1659 Dresdae ad mandatum Dni. Caroli a Friesen depositionis ritu initiatus est.
- Hackman Iac.** Otterdorffio Hadelen. n. 13 gr. i W 1634 S 16.
- Hadderßen Christ.** Frdr. Ballino-Bremen. prom. 1 *apf* i W 1701 S 12.
- Hadeler Geo.** Hamburg. dp. 22 gr. i W 1668 S 13, 18 gr. i W 1668 S 8.
- Hadikius Ioh.** Trenchinien. Ungar. n. 16 gr. i S 1652 B 8.
— Ion. Ugrozen. Hung. dp. et iur. i S 1693 P 48.
- Hadluff Godfr.** Görlic. Lusat. dp. et prom. 1 *apf* 22 gr. i W 1700 P 14.
- Haff Melch.** Nordlinga Rhaet. 6 gr. i S 1697 B 33.
- Haffer Christ.** Frdr. Marienberg. dp. i S 1704 M 4.
- Hafferburgk, Hofferburg Hieron.** Bucha-Thuring. n. 14 gr. i S 1658 M 181, 16 gr. i W 1664 M 48.
- Häffner Christ.** Elstra-Lusat. n. 11 gr. i S 1640 P 13.
- Hafstein, Haffstein Dan. Mich.** Goldinga-Curland. 16 gr. i S 1661 P 58.
- Haga s. d. folg.**
- Hage Barth. al.** Haga Heina-Misn. dp. 16 gr. i S 1663 M 7.
— Ioh. al. Hoge Hamburg. 16 gr. i W 1651 S 3.
- Hagedorn, Hagedorn Christ.** Görlic. dp. 22 gr. i W 1686 P 6, 16 gr. i W 1686 P 40.
— Ehrenfried Gorliz. Lusat. dp. 16 gr. i S 1659 P 34.
— Godfr. Mülhusin. Thuring. dp. 16 gr. i W 1656 M 105.
— Godfr. Mülhusan. Thuring. dp. et prom. 1 *apf* 22 gr. i S 1700 M 100.
— Ioh. Ehrenfried Görlic. dp. et prom. 1 *apf* 22 gr. i W 1700 P 40.
— Imman. Christ. Mülhusin. Thuring. dp. 16 gr. i W 1656 M 106.
— Lud. Balth. Isernhagen. Sax. 22 gr. i S 1675 S 112.
- Hagel, Hagk Ioh.** Bernhard. Coburg. gra. i S 1670 B 13.
- Hagelgans, -ganß Ioh. Conr.** Coburg. Franc. dp. gra. i S 1673 B 8, 16 gr. i S 1673 B 28.
— Mich. Hnr. Coburg. Franc. 16 gr. i W 1667 B 9.
- Hagemann Ioh. Geo.** Clausthal. Hannover. dp. et prom. 2 *apf* 12 gr. i S 1703 S 38.
- Hagemeister Ioach.** Stralsund. 1 *apf* i S 1678 S 57.
- Hagemeyer Ioh. Balth.** Gandesia Guelferb. 1 *apf* i S 1697 S 77.
- Hagemüller, Hagenmüller (vgl. das.)** Ioh. Geo. Isara-Varisc. dp. 16 gr. i S 1666 M 160, 22 gr. i S 1669 M 191.
- Hagen Abr.** Achat. Steinbach. n. 16 gr. i S 1650 M 248, iur. R. D. Kronmayero.
— Adam. Lipsen. n. 16 gr. i W 1640 M 9.
— Christ. Lipsien. n. 16 gr. i W 1650 M 90.
— Hnr. Hieron. Goslar. 16 gr. i S 1669 S 19.
— Ioh. Geo. Delmenhorst. dp. i S 1702 S 26, prom. 1 *apf* i S 1702 S 84.
— Ioh. Gottlieb Barutho Franc. dp. et prom. 2 *apf* 6 gr. i S 1703 B 8.
— Pe. Bremen. 16 gr. i S 1653 S 56, b. circa aequin. autumnale S 1654, m. 23. I. 1656.
- Hagen von (ab, de) Car.** Gustavoien. Megapolitan. 22 gr. i W 1634 S 8.
— Car. Christoph. eq. Thuring. dp. et prom. 3 *apf* i S 1700 M 80.
— Christoph. eq. Thuring. dp. 1 *apf* i S 1697 M 23, dp. et iur. 3 *apf* i S 1697 M 108.
— Christoph. Hnr. eq. Sax. dp. 1 *apf* i S 1666 S 39.
— Hnr. O. eq. Sax. dp. 1 *apf* i S 1666 S 40.
— Mich. Herm. Hallen. n. 16 gr. i W 1638 S 4.
— O. Christoph. uf Diehne Eisfelden. n. 16 gr. i S 1652 S 43.
— Aug. Hnr. alias Geist dictus eq. Halberstad. dp. 1 *apf* i W 1666 S 21, 1 *apf* i W 1672 S 19, prom.
— Bern. Levin. sonst Geist genannt Halberstad. 1 *apf* i S 1669 S 13.
— Ioh. al. Geist eq. Sax. 1 *apf* 8 gr. i S 1682 M 269, prom.
— Maur. alias Geist dictus eq. Halberstad. dp. 1 *apf* i W 1666 S 34, 1 *apf* i S 1674 S 102, prom.
- Hagenberg s. Hagenower.**
- Hagenbruch Bern. Rud.** Mülhusin. n. 6 gr. i S 1636 M 25.
— Ioh. Theophil. Wetterau. dp. et prom. i S 1707 M 122.
- Hagedorn s. Hagedorn.**
- Hagenest ab s. Hagenest ab.**
- Hagenius Ioh.** Haffnien. 1 *apf* 3 gr. i S 1688 S 107.
- Hagenmüller (vgl. Hagemüller)** Christoph. Adorf. dp. gra. i W 1661 M 104.
- Hagenest, -enest ab Ioh. Christoph.** eq. n. 22 gr. i S 1664 M 153.

- Hagenower**, Hagenberg, -oerus Ioh. Christ. Silckeroda-Cherusc. (- Schwartzburg.) n. 16 gr i S 1645 M 167, 16 gr i W 1651 M 6.
- Hager** Abr. Mittweiden. 16 gr i W 1645 M 3.
- Abr. Achat. Gieba-Misn. dp. 16 gr i S 1694 M 1, 16 gr i W 1695 M 32.
- Dan. Lipsen. n. 16 gr i W 1639 M 5.
- Dan. Ludstad. Varisc. n. 24 gr i W 1655 M 27, iur. R. Ch. Lange 1655.
- Ioh. Hallen. n. 16 gr i S 1655 S 76.
- Ioh. Aug. Giba Misn. dp. 16 gr i S 1694 M 67, 1 *apf* i W 1698 M 50.
- Ioh. Geo. Glauchen. n. 16 gr i S 1640 M 87.
- Paul. Kantendorf. Varisc. dp. et iur. 1 *apf* 14 gr i W 1694 M 119.
- Hagk** Ioh. Bernh. s. Hagel.
- Hagnius** Christ. Gryphorin. Siles. dp. 16 gr i S 1667 P 44.
- Hahbaum** Ioh. Sleusingen. i S 1692 B 19.
- Hahn**, Han (vgl. Gallus) Andr. Budissa-Lusat. n. 16 gr i S 1665 P 37.
- Andr. Mansfeld. n. 16 gr i S 1650 S 141, iur. R. D. Ursino 1654.
- Bath. Schleusingen. Franc. dp. gra. i S 1668 B 6, gra. i S 1668 B 27.
- Bernhard. Frdr. Schaken. 16 gr i S 1676 P 27.
- Car. Frdr. Witteberga Sax. 1 *apf* i S 1699 S 44.
- Car. Lud. Langensalz. Thuring. prom. 1 *apf* i S 1708 M 162.
- Casp. Godfr. Schleusinga-Franc. 12 gr i S 1642 B 1.
- Christ. al. Gallus Hallen. gra. i S 1651 S 23, b. a. circa solstitium aestivum S 1654.
- Christ. Svidnic. dp. et iur. 2 *apf* 22 *apf* i W 1694 P 19.
- Christ. Zittau. dp. et prom. i S 1705 P 15.
- Christ. Siegfr. Langensalz. prom. i S 1707 M 148.
- Christoph. Hnr. Zwenicen. prom. i W 1703 M 122.
- Dan. Alsleben. Sax. dp. 16 gr i S 1663 S 26.
- Frdr. Aug. Gluckstadt. Holsat. n. 16 gr i S 1661 S 34.
- Hahn** Frdr. Christ. Grabov. Megapolitan. dp. 16 gr i S 1699 S 3, 1 *apf* i S 1699 S 52.
- Frdr. Christoph. Sverino Mecklenburg. dp. et. prom. 1 *apf* 16 gr i W 1700 S 15.
- Geo. Elbing. Boruss. prom. gra. i W 1700 P 42.
- Geo. Svidnic. Sil. dp. et iur. 1 *apf* 22 gr i S 1693 P 37, b. a. I. XII. 1694, m. 27. I. 1698.
- Geo. Sigism. Sora Lusat. dp. 1 *apf* i S 1709 P 1.
- Godfr. Annaeberg. dp. 22 gr i S 1681 M 44, 16 gr i S 1681 M 168.
- Godfr. Svidnic. 16 gr i S 1645 P 4, dedit pro iuramento 12 gr.
- Godfr. Svidnicio Siles. dp. 22 gr i S 1682 P 30, b. a. 21. IV. 1683, m. 31. I. 1684, med. b. sucht die licentia doctorandi nach 23. VIII. 1717.
- Godfr. Weißenfels. n. 7 gr i S 1636 M 93.
- Godfr. al. Hahne Weißenfeld. (Weissenfels.) n. 16 gr i S 1648 M 181, 16 gr i S 1663 M 267.
- Hnr. Wratislav. Siles. dp. 22 gr i W 1675 P 5, 18 gr i W 1675 P 40.
- Herm. Ioach. Grabov. Megapolitan. dp. et iur. 1 *apf* 10 gr i S 1696 S 19, b. a. und m. 4. II. 1706, theol. b. um 1708.
- Ioh. Zittau. dp. et prom. i S 1704 P 19.
- Ioh. Vratislav. dp. et iur. 1 *apf* 14 gr i W 1691 P 26.
- Ioh. Bartholom. Auricoronanen. Franc. 16 gr i S 1656 B 12.
- Ioh. Casp. Freiberg. n. 16 gr i S 1648 M 37, 16 gr i S 1655 M 36.
- Ioh. Christoph. Annaeberg. n. 16 gr i W 1650 M 59, iur. R. D. Schvendendorffer 1656.
- Ioh. Christoph. Halen. non compl. 22 gr i S 1660 S 123.
- Ioh. Frdr. Dresden. dp. 22 gr i S 1667 M 12.
- Ioh. Frdr. Dresden. dp. et prom. i S 1704 M 61.
- Ioh. Geo. Dresden. dp. 22 gr i S 1667 M 11, i W 1674 M 45, b. a. 10. IV. 1675, m. 27. I. 1676.
- Ioh. Geo. Grossenbahr. n. 16 gr i S 1678 M 264.
- Ioh. Geo. Lips. dp. 16 gr i S 1659 M 155.
- Hahn** Ioh. Godfr. Mossen. Misn. n. 16 gr i S 1661 M 217, iur. D. Ittig 1670.
- Ioh. Phil. Dresden. dp. 16 gr i S 1679 M 181.
- Iul. Ern. Grabow. Megapolitan. 16 gr i W 1695 S 36.
- Laur. Hallen. (Halen.) dp. 22 gr i S 1672 S 31, 1 *apf* i S 1678 S 76.
- Levin. Dietr. Mansfeld. s. Hahn von.
- Mathi. Haynen. 12 gr i S 1660 M 28.
- Paul. Cygneus n. 16 gr i S 1652 M 296, iur. R. D. Ittigio 1660.
- Pe. Wolmerstad. Sax. n. 16 gr i W 1659 S 24.
- Phil. Paul. Oschmersleben. Anhalt. n. 16 gr i S 1661 S 97.
- Sigm. Svidnicen. Lusat. (Soid. Lusat.) dp. 22 gr i W 1683 P 33, 16 gr i W 1683 P 95.
- Tob. Mansfeld. n. 16 gr i S 1655 S 91, iur. 10. III. 1667 R. C. F. Franckenstein.
- Wolf Godfr. Klein-Tzocheren. n. 21 gr i S 1651 M 126.
- Hahn**, Han von (ab, de) Günth. eq. Sax. dp. et iur. 2 *apf* i S 1686 S 28.
- Ioh. Geo. uf Ringenthahl eq. Misn. n. 16 gr i W 1653 M 132, iur. R. D. Geiero 1660.
- Levin. Christoph. uff Seeburgk Saxo 1 *apf* i W 1652 S 1.
- Levin. Dietr. eq. Sax. (Mansfelden.) dp. 1 *apf* i W 1679 S 5, 16 gr i W 1683 S 55, prom. obedientiam.
- Lud. Statius eq. Sax. dp. 1 *apf* i S 1672 S 33, 22 gr i W 1672 S 40, prom.
- Nic. uff Ringenthahl, eq. Misn. n. 16 gr i W 1653 M 172.
- Phil. Sigism. eq. Megapolitan. dp. 1 *apf* i W 1676 S 2, 1 *apf* 6 gr i W 1676 S 33.
- Wern. (eq.-) Megapolitan. 1 *apf* 6 gr i W 1676 S 30, 1 *apf* i W 1676 S 3.
- Wolfg. Wilh. uf Ringenthahl eq. Misn. n. 16 gr i W 1653 M 188.
- Hahne** Godfr. Weißenfels. s. Hahn.
- Hähne** Christ. Waldenburg. Misn. dp. 16 gr i S 1679 M 27.
- Paul. Übersteten. n. 12 gr i S 1645 S 68.
- Hähnel** Andr. Schwarzenburg. n. 12 gr i W 1646 M 69.
- Geo. Breitenav. 16 gr i S 1667 M 225.

- Hahnemann** s. Hanemann.
Hähnichen Frdr. Görliz. n. 10 gr. i S 1636 P 18.
Hahntritt, Hohndritt Christoph. Chemnic. n. 16 gr. i S 1653 M 123.
 — Ioh. Christoph. Chemnic. prom. gra. i W 1700 M 142.
Hahnwacker, Hamwacker Ioh. Frdr. Schleusingen. dp. 8 gr. i S 1654 B 9, iur., dt. 8 gr.
 — Ioh. Nic. Schleising. 16 gr. i S 1665 B 10.
Hahr Conr. Martisburg. i W 1684 M 19.
Haim Ioh. Iac. Hamburg. 16 gr. i S 1640 S 9.
Hain Ioh. Casp. Honingen. Thuring. n. 13 gr. i W 1634 M 95.
 — Ioh. Dan. Landsberga March. dp. et prom. i S 1708 S 16.
 — Ioh. Phil. Monachauracu. Franc. n. 11 gr. i S 1650 B 13.
 — Sam. Augustin. Salfeld. Boruß. 13 gr. i S 1656 P 7, b. a. und m. 30. I. 1662.
Hainemann s. Heinemann.
Hainnitz, Heimitz, Heinnitz Ern. Frdr. Olsnen. 16 gr. i S 1650 P 8.
 — Ioach. Ölsnic. n. 22 gr. i S 1664 P 16.
Haintz s. Heintz.
Hakenbergk Pe. Gryphorin. Siles. 16 gr. i W 1653 P 19.
Hakius Mart. Hodemarsen. Holsat. s. Hacke.
Halbauer (vgl. Hallbauer) Andr. Querfurt. n. 16 gr. i W 1637 S 22.
 — Christ. Querfurt. n. 16 gr. i W 1637 S 21.
Halbaur Christ. Rastenburg. Thuring. n. 14 gr. i S 1636 M 33.
Halbich s. Halwich.
Halbpape Ioh. Ern. Garenstadio-Hildesian. 16 gr. i S 1679 S 61.
Halcke von Ern. Gottlieb nob. Sax. dp. 22 gr. i S 1690 S 7, 1. 1. i W 1691 S 40.
Haldenschleben Ioh. Geo. Eglen. Sax. i W 1674 S 40.
Haldmann Andr. Calleda-Thuring. dp. 16 gr. i W 1656 M-109.
Halenz, Halens Paul. Liberosa (Libberosa-) Lus. dp. 16 gr. i S 1679 P 62, 16 gr. i S 1690 P 86.
Haeler Ioh. Iodoc. Noriberg. prom. 1. 1. i S 1700 B 26.
Hallbauer, Halbauer (vgl. das.) Ioh. Werdan. (Werda Misn.) dp. 15 gr. i S 1663 M 129, 16 gr. i S 1669 M 221.
Halle Ioh. Frdr. Sonnenburgo Neo-March. gra. i S 1688 S 100.
 — Ioh. Sam. Sonnenburgo March. 1. 1. i W 1697 S 22.
Haller Ioh. Dan. Gotha-Thuring. n. 16 gr. i S 1656 M 160.
 — Ioh. Iac. Olsnitio-Varisc. n. 16 gr. i S 1656 M 102.
Hallerforth Ioh. Rostoch. 1 fl. i S 1646 S 8.
Hallervordt, Halleford Ioh. Pe. Vesalia Clivian. 1. 1. i W 1699 S 21, b. a. 1. V. 1700, m. 27. I. 1701.
Hallmann, -man Balth. Goldberg. Sil. dp. 22 gr. i S 1677 P 66, 16 gr. i S 1677 P 2.
 — Geo. Goldberg. Siles. dp. [et] iur. 16 gr. i S 1666 P 32, pro iuramento dedit 22 gr.
 — Ioh. Christ. Vratislavian. dp. 22 gr. i W 1661 P 19.
Hällner Thom. Siegfr. Lobau. dp. i S 1707 S 7.
Hallschgatt Christ. Ryzenen. Siles. dp. [et] iur. 18 gr. i S 1660 P 17, pro iuramento dedit 16 gr.
Halmenius Eric. Andreae Nericien. Succas 18 gr. i W 1648 S 1.
Haltermann Adam. Gustrovio-Megapolitan. 16 gr. i W 1651 S 5.
Haltorff Ioh. Augustin. Rosovien. Palaeo March. 16 gr. i S 1683 S 62.
Halvepapius Ioach. Rugenwalda-Pomer. n. 12 gr. i S 1636 S 21.
Halwas O. Ievra Fris. dp. et iur. 1. 1. 22 gr. i S 1693 S 46.
Halwich, Halbich Esaias Ölsnitzen. in comitatu Stolberg. n. 16 gr. i S 1665 M 148.
Hamann, Haamann, Haman, -mannus Ehrenfried Rosvino Misn. dp. et prom. i W 1707 M 14.
 — Gotfr. Roswin. Misn. dp. 16 gr. i S 1690 M 44, 16 gr. i S 1698 M 186.
 — Ioh. Christoph. Kühna (Khuna-) Lus. dp. gra. i S 1684 P 19, 16 gr. i S 1684 P 40.
 — Ioh. Geo. Görliz. Lus. dp. et iur. 1. 1. 10 gr. i S 1694 P 56.
Hamberger Geo. Frdr. Benerberga Franc. dp. et iur. 22 gr. i S 1682 B 6.
Hamelau Hnr. Hamburg. 1. 1. i S 1677 S 49.
Hamelthon Dav. Fridland. Pruten. 16 gr. i W 1652 P 2.
Hamestein von Ioh. Lud. Eichsfeld. Franc. dp. 16 gr. i S 1659 B 2.
Hamilton Iac. Renfroan. Scot. 2. 1. i S 1695 S 63.
 — Iac. Eman. Treptav. Pom. prom. 1. 1. i S 1700 S 65.
Hamisch Ioh. Frdr. Schandavien. dp. et iur. 1. 1. 22 gr. i S 1690 M 153.
Hammann Ioh. Geo. Annaeberg. dp. et iur. 1. 1. 22 gr. i S 1698 M 131.
Hammel Christ. Livon. 1. 1. i S 1679 P 78.
 — Curt Dietr. Hallen. n. 16 gr. i S 1636 S 14.
 — Max. Hallen. n. 16 gr. i S 1636 S 32.
Hammer Andr. Naumburg. n. 16 gr. i S 1664 M 62.
 — Aug. Lichtenstein. n. 16 gr. i W 1653 M 28, 16 gr. i W 1662 M 16.
 — Car. Bitterfeld. Saxo n. 16 gr. i S 1656 S 90.
 — Christ. Isleben. Sax. dp. 16 gr. i S 1666 S 49.
 — Christ. Lichtenstein. n. 14 gr. i S 1658 M 66.
 — Christ. Waldenburg. n. 16 gr. i W 1637 M 62.
 — Christ. Casp. Grimmen. dp. 16 gr. i S 1681 M 21, i W 1684 M 14.
 — Christoph. Greslavian. Bohem. n. 12 gr. i S 1636 P 12.
 — Christoph. Ronneburg. dp. 16 gr. i W 1656 M 193.
 — Dan. Lichtensteina Misn. dp. 16 gr. i S 1691 M 37, 12 gr. i S 1699 M 152.
 — Frdr. Lichtenstein. n. 16 gr. i S 1649 M 120.
 — Frdr. Mich. Rhombild. Franc. 10 gr. i S 1662 B 12.
 — Geo. Frdr. Ilenburg. (Ulenburg.-) Misn. dp. 16 gr. i S 1666 M 101, gra. i W 1676 M 46.
 — Geo. Reichard. Mariaeberg. n. 12 gr. i W 1650 M 224.
 — Godfr. Bitterfelden. n. 16 gr. i S 1655 S 88.
 — Hieron. Trozendorf. Lus. dp. et prom. i S 1705 P 29.
 — Iac. Triptitio Var. i W 1685 M 62.
 — Ioach. Tangermünda March. dp. 16 gr. i S 1697 S 5.

- Hammer** Ioh. Greiffenstein. Sil. dp. et iur. i S 1685 P 42.
 — Ioh. Christoph. Isleben. Sax. dp. 16 gr. i S 1666 S 48.
 — Ioh. Christoph. Prato Vallen. Misn. dp. 16 gr. i S 1697 M 59.
 — Ioh. Eberhard. Breiting. dp. et prom. i W 1706 M 21.
 — Ioh. Geo. Bleistad. Bohem. 7 gr. i W 1645 P 33.
 — Ioh. Hnr. Thalwitz. dp. et prom. i W 1703 M 87.
 — Ioh. Paul. Lichtenstein. 16 gr. i S 1666 M 27.
 — Kil. Gräslicen. n. 11 gr. i W 1646 M 62.
 — Mart. Hallen. n. p. i W 1637 S 48.
 — Mart. Gottlieb Lichtenstein. dp. 16 gr. i S 1677 M 173.
Hammerdorfer, -dörffer Sim. Platten. Bohem. n. 16 gr. i S 1651 P 39, 11 gr. i W 1656 P 5, iur. 22. (31.) Octobris.
Hammerer Phil. Car. Argentoraten. 1. off. 8 gr. i W 1694 B 27.
Hammericus Frdr. Altenburg. n. 16 gr. i S 1641 M 62.
Hammermeister Christ. Schiffelbein. Neo March. dp. et iur. 1. off. 22 gr. i W 1696 S 1.
 — Ioh. Christoph. Schifelbein. March. 16 gr. i W 1691 S 50.
Hammermüller Hnr. Christoph. (Lipsen.) dp. 16 gr. i S 1662 M 108, 1. off. i S 1671 M 251, b. a. 20. IV. 1672, m. 30. I. 1673, ob minorennitatem saltim promisit, iur. R. Creuselio ao. 1674, m. 16 gr. i S 1674 M 269.
 — Imman. Lipsien. n. 22 gr. i S 1664 M 119.
Hammerschlag Balth. Merseburg. n. 16 gr. i S 1665 M 198.
Hampe Dan. Sorbigen. prom. 1. off. i S 1709 M 103.
 — Ern. Göttinga-Sax. dp. 16 gr. i S 1663 S 9.
 — Geo. Sorbingen. dp. 16 gr. i S 1654 M 43, iur. R. M. Preibisio 1658.
 — Gotfr. Zerbicen. Misn. dp. 16 gr. i S 1690 M 45.
 — Mart. Zerbicen. n. 12 gr. i W 1650 M 235, iur. R. D. Michaelis 1655, 16 gr. i S 1655 M 27.
 — Nic. Göttinga-Sax. dp. 16 gr. i S 1663 S 10.
Hamwacker s. Hahnwacker.
- Han** s. Hahn.
Han de s. Hahn von.
Hanacker Christ. Lipsien. n. 16 gr. i S 1651 M 161.
Hanauer Dan. Strela-Misn. dp. i S 1659 M 120.
 — Ioh. Sigism. Dohlen. dp. i S 1702 M 126, prom. gra. i S 1702 M 253.
 — Sam. Strela-Misn. dp. i S 1659 M 121.
Hanaw von Lud. nob. Dresden. n. 16 gr. i S 1649 M 244.
Hanccius Geo. Labena-Siles. dp. iur. 32 gr. i W 1656 P 56.
Hancke, -nckius, -nkius (vgl. Haneke u. Hanckius) Christ. Beuthen. Misn. dp. gra. i S 1691 M 22.
 — Christ. Beuthen. Misn. dp. 16 gr. i S 1699 M 143.
 — Christ. Vratislav. Siles. dp. 22 gr. i S 1669 P 13, 16 gr. i W 1670 P 10.
 — Christ. Jerem. Zduna Pol. prom. 16 gr. i W 1708 P 30.
 — Geo. Milicen. Sil. 16 gr. i S 1681 P 38.
 — Gotfr. Vratislav. dp. et iur. 1. off. 22 gr. i S 1694 P 35, b. a. 28. XI. 1696, m. 28. I. 1697.
 — Ioh. al. Hencke Altenburg. n. 16 gr. i S 1655 M 396, 16 gr. i W 1662 M 54.
 — Ioh. Schandav. Misn. s. Haucke.
 — Mart. Sommerfeld. Lus. prom. 1. off. i S 1702 P 151.
Hancke von Weichm. O. nob. Siles. 22 gr. i S 1663 P 100.
Hanckel, -elius (vgl. Hankel) Elias Andr. Franckenhusa Thuring. i. ?, b. a. ?, m. 6. XII. 1709.
 — Ioh. Aug. Franckenhusan. prom. i S 1705 M 181, b. a. 17. XII. 1708, m. 6. XII. 1709.
 — Ioh. Salom. Lucca Lus. dp. i S 1685 P 13.
Hanckeni, Hankeni Etzard Ieveran. Fris. 13 gr. 6 δ. i S 1673 S 47.
Hancker s. Haenicker.
Hanckhold, Hanckolt Hieron. Misnen. n. 16 gr. i S 1656 M 75, 16 gr. i S 1663 M 275.
 — Ioh. Christ. Misen. Misn. dp. 22 gr. i S 1681 M 68.
Hanckius, -nkius (vgl. Hancke) Christ. Budissa-Lusat. n. 16 gr. i S 1665 P 30.
- Hanckius** Ioh. Geo. Budišin. dp. 16 gr. i S 1661 P 41.
 — Math. Budišin. dp. 16 gr. i S 1661 P 48.
Hanckolt s. Hanckhold.
Hanckwitz Ern. Gottlieb Cothon. n. 16 gr. i S 1661 S 33.
Hand Geo. Senftenberg. n. gra. i S 1657 S 45.
Händel, Haendel, Händell (vgl. Hendel) Christ. Naumburg. (Naumburg.) n. 16 gr. i S 1664 M 63, 16 gr. i S 1671 M 235.
 — Constantin. Wurzen. dp. 16 gr. i W 1656 M 49, 16 gr. i S 1669 M 246.
 — Ioh. Christoph. Gera Varisc. dp. 18 gr. i S 1703 M 62.
 — Pe. Senftenberg. n. 16 gr. i S 1642 M 96, iur. R. D. Q. Schachero 1646.
Händler Ioh. Senftenberg. Misn. dp. 22 gr. i W 1683 M 108, 16 gr. i W 1683 M 158.
Handschuh Geo. Walberungen. Franc. dp. 8 gr. i S 1673 B 4, 16 gr. i S 1673 B 24.
Händtschke Geo. Gottlieb Sora Lus. dp. et iur. 1. off. 22 gr. i S 1698 P 27.
Handwig O. Reinhold. Habsalio Liv. 16 gr. i S 1698 P 87.
Hänel, Haenel, Henel, -ell (vgl. Henel) Christ. Pirnen. n. 12 gr. i S 1647 M 57.
 — Christ. Pirna-Misn. n. 16 gr. i S 1658 M 67, 16 gr. i S 1663 M 229, b. a. und m. 25. I. 1666.
 — Godfr. Wolckenstein. n. 16 gr. i W 1646 M 63.
 — Ioh. Geo. Pirnen. n. 12 gr. i S 1647 M 223.
 — Salom. Pirnen. n. 16 gr. i S 1650 M 138.
Hanemann, -man, Hahnemann, Hanman Balth. Grimmen. dp. 16 gr. i S 1659 M 161, 16 gr. i S 1670 M 34.
 — Dav. Hnr. Grimmen. n. 16 gr. i S 1653 M 413, iur. R. M. Scherzero 1661, gra. i W 1660 M 68.
 — Ioh. Ern. Cothon. Anhalt. 16 gr. i W 1645 M 92.
 — Ioh. Mart. Heringen. n. 16 gr. i S 1661 M 228.
 — Mart. Grimmen. n. 16 gr. i S 1652 M 94, 16 gr. i S 1665 M 77.
Hänen Math. Vratislaven. n. 16 gr. i S 1649 P 58.

- Hanerburg**, Hauerburg Ioh. Wißen. 16 gr. i W 1656 Thuring. II.
- Hanff**, -filius Hnr. Lobenstein. n. 12 gr. i S 1636 M 102.
- Ioh. Mich. Schleusingen. Franc. dp. et iur. 10 gr. i S 1682 B 12.
- Ioh. Sebast. Schleusingen. Franc. dp. et iur. i S 1693 B 9.
- Hanffmann** O. Frdr. Numburg. dp. 16 gr. i S 1671 M 71.
- Hanfstengel** von Christoph. Hnr. Buxtehuda Bremen. prom. i S 1706 S 34.
- Hang** Ioh. Collicen. n. 16 gr. i S 1647 M 182.
- Mart. Coldic. n. 16 gr. i S 1647 M 246.
- Hanibal** Dietr. Chilon. Holsat. n. 18 gr. i S 1661 S 32.
- Hänich**, -chius Abr. Elias Lauensteinen. (Leostein. Misn.) 16 gr. i S 1681 M 118, b. a. 27. XI. 1686, m. 27. I. 1687.
- Hänichen**, Heinichen (vgl. das.) Dav. Pegav. dp. 16 gr. i W 1667 M 85, 16 gr. i S 1671 M 277.
- Ern. Mochavien. Misn. dp. 16 gr. i W 1667 M 139, 16 gr. i S 1674 M 252.
- Hänichius** s. Hänichen.
- Hanickel** Ioh. Christ. Mittweiden. Misn. dp. 16 gr. i S 1677 M 284.
- Haenicker**, Häncker, Haenikerus Ioh. Tob. Freyberg. (Freiberg.) dp. 16 gr. i S 1698 M 78, prom. i W 1704 M 83, b. a. 23. V. 1705, m. 9. II. 1713.
- Hanisch** Christoph. Gottlob Lips. prom. i W 1706 M 98.
- Hänisch** Ierem. Friedeberg. Sil. dp. et prom. i S 1706 P 30.
- Ioh. Hnr. Greiffenberg. (Gryphorino-) Sil. dp. et prom. 1 *apf* 22 gr. i W 1700 P 21, b. a. 21. V. 1702, m. 31. I. 1704.
- Valent. Friedeberg. Sil. dp. et iur. 1 *apf* 22 gr. i S 1693 P 67.
- Hanisius** Christ. Drisnen. Neomarch. gra. i W 1658 S 3.
- Haenisius** Ioh. Geo. Lindav. Lusat. 16 gr. i W 1646 P 7.
- Hanitsch**, Hanizsch Andr. Iac. Martisburg. 16 gr. i S 1663 M 304.
- Bernhard. Frdr. Dornburg. 1 *apf* i W 1695 M 37.
- Gabr. Glashütta Misn. dp. 22 gr. i W 1694 M 28.
- Hanitzsch** Ioh. Christoph. Hallen. dp. $\frac{1}{2}$ *apf* i S 1664 S 23.
- Ioh. Sim. Hallen. dp. $\frac{1}{2}$ *apf* i S 1664 S 24.
- Hanizsch** s. Hanitsch.
- Hanke**, -nnke Dav. Bicinen. Siles., Gryphwald. dp., 16 gr. i S 1666 P 14.
- Valent. Warallio Hung. dp. 22 gr. i W 1677 B 6, 16 gr. i W 1677 P 45.
- Hankel**, -ckel, -ckelius (vgl. Hankel) Berthold. Casp. Heringen. Thuring. dp. 22 gr. i S 1673 M 26, 16 gr. i S 1673 M 127, b. a. 27. IX. 1674, m. 27. I. 1676.
- Conr. Casp. Heringa Thur. dp. et prom. i W 1707 M 11.
- Elias Augustin. Heringen. Cherusc. dp. 16 gr. i W 1675 M 41.
- Ioach. Mart. Heringen. dp. 16 gr. i W 1675 M 42.
- Ioh. Geo. Heringen. dp. 16 gr. i W 1675 M 43.
- Ioh. Thom. Heringa-Thuring. n. 16 gr. i S 1661 M 240.
- Hanken** s. Hancken.
- Hankius** s. Hancius.
- Hanman** s. Hanemann.
- Haenn** Christoph. Gothan. 16 gr. i S 1672 M 145.
- Hanneberger** Andr. Witteberg. 10 gr. i W 1660 S 31.
- Hanneken**, -enius, Hannencken Ant. Günth. Oldenburg. Fris. dp. 22 gr. i S 1681 S 3, 1 *apf* 6 gr. i S 1681 S 14.
- Meno Lubec. Sax. M. 1 *apf* i S 1670 S 22.
- Phil. Ludovici Lubec. Sax. 22 gr. i S 1660 S 55.
- Hannics** Ioh. Wursato-Bremen. i W 1684 S 26.
- Hannitzsch**, -izsch Christ. Lud. Dresden. n. 16 gr. i W 1653 M 52.
- Ioh. Iac. Dresden. n. 16 gr. i W 1653 M 151.
- Hanniel** Hartw. Nicod. Lunaeburg. Sax. non compl. $\frac{1}{2}$ *apf* 4 gr. i S 1660 S 146.
- Hnr. Lunaeburg. Sax. non compl. $\frac{1}{2}$ *apf* 4 gr. i S 1660 S 147.
- Hannizsch** s. Hannitzsch.
- Hannke** s. Hanke.
- Hantschke** s. Hansckel.
- Hanschius** Mich. Gottlieb Dantis-can. prom. 1 *apf* i S 1702 P 154, b. a. 3. XII. 1702, m. 8. II. 1703.
- Hanschkel**, Hantschke, Henschkel Christ. Martisburg. dp. 16 gr. i S 1686 M 27, 22 gr. i W 1688 M 127.
- Ioh. Adam. Martisburg. dp. 16 gr. i S 1686 M 73, i W 1693 M 53.
- Hänsel**, Han-, Haen-, Hensel (vgl. Hensel) Godfr. Zitta-Lusat. dp. 22 gr. i W 1673 P 5, 16 gr. i S 1676 P 44.
- Hnr. Gottlieb Zitta Lus. dp. et iur. 1 *apf* 22 gr. i S 1697 P 53.
- Mart. Frdr. Dresden. n. gra. i S 1650 M 61.
- Nic. Freistadio. Sil. 16 gr. i S 1681 P 33.
- Hansen** Eric. Holmia Suec. 1 *apf* i S 1689 S 67.
- Hnr. Aug. Magdeburg. dp. et prom. i S 1706 S 11.
- Iac. Cimbria Dan. prom. 1 *apf* i W 1702 S 19.
- Ioh. Cimbria Dan. prom. 1 *apf* i W 1702 S 21.
- Ioh. Flensburg. dp. 22 gr. i W 1686 S 22, 16 gr. i W 1686 S 91.
- Sim. Frdr. Magdeburg. dp. et prom. i S 1706 S 29.
- Hansi** s. Hanßi.
- Hänsichen** Ern. Godfr. Freyenwald. dp. et iur. 1 *apf* 16 gr. i S 1698 S 15.
- Hänsigen** Bened. Schaffstädt. Thuring. dp. gra. i S 1671 M 87.
- Haensing** Ioh. Thom. Moeno Frankfurt. prom. 1 *apf* 8 gr. i W 1701 B 10.
- Hanßi**, Hansi Math. Hernswerden. (Herlwerda-) Lus. dp. 16 gr. i S 1700 P 6, dp. et prom. 1 *apf* 22 gr. i S 1700 P 52.
- Hantelmann** Iul. Aug. Brunswic. 22 gr. i S 1694 S 107.
- Hantke** Godfr. Oels. Siles. dp. 22 gr. i S 1674 P 20, 16 gr. i S 1674 P 66.
- Haentschel** Ioh. Godfr. Sebnic. Misn. dp. et iur. 1 *apf* 22 gr. i S 1691 M 147.
- Hantschmann**, -mannus (vgl. Hantschman) Andr. Valent. Quedlinburg. dp. 16 gr. i S 1701 S 1, prom. 1 *apf* i S 1701 S 30.
- Elias Viadro-Franfurt. 16 gr. i S 1674 S 54.
- Hantuch** Ioh. Budissa-Lusat. dp. 16 gr. i W 1656 P 35.
- Hantsche** Abr. Stolpen. Misn. dp. et iur. i S 1692 M 28.

- Hantzschius** Geo. Godfr. Priesnic. Misn. dp. 22 *gr.* i S 1673 M 16, 16 *gr.* i S 1673 M 91.
- Hantzschman**, **Hantschman** (vgl. **Hantschmann**) Ioh. Geo. Dresden. n. 14 *gr.* i S 1636 M 134, iur. R. D. I. Zeidler.
- Ioh. Ioach. Dresden. n. 14 *gr.* i S 1636 M 141, iur. L. R. D. Zeidler.
- Urban. Magdeburg. n. 16 *gr.* i S 1646 S 47.
- Hapner** Augustin. Zittau. Lusat. dp. 18 *gr.* i W 1688 P 3.
- Happach** Ioh. Casim. Coburg. dp. et prom. i S 1704 B 4, b. a. 24. V. 1706.
- Happe** Car. Frdr. Greussa-Thuring. 22 *gr.* i S 1671 M 296.
- Godfr. Vinarien. 1 *apf.* i W 1694 M 153.
- Happelt** Ioh. Siegfr. Smalcald. prom. i W 1703 B 18.
- Happenerus** Ioh. Christiana-Norweg. 1 *apf.* i W 1677 S 51.
- Happich**, -icht Balth. Smalcalden. (Schmalkalden) n. 16 *gr.* i S 1652 B 21, iur. R. D. Michaelis 1655, 16 *gr.* i S 1655 B 23.
- Ioh. Casp. Schmalcald. dp. et prom. i W 1707 B 2.
- Happius** Ioh. Andr. Franckenhusan. n. 16 *gr.* i S 1649 M 276, iur. R. C. F. Franckenstein P. P. d. 22. März MDCLXII.
- Happle** Ioach. Sandovien. Sax. 16 *gr.* i W 1691 S 47.
- Harang**, -eng Abr. Rotomagen. 1 *apf.* 8 *gr.* i S 1690 B 13.
- Harbach**, **Haarbach**, **Harrbachius** Hnr. Glauchen. 12 *gr.* i W 1645 M 75.
- Ioh. Casp. Glauchen. n. 12 *gr.* i S 1640 M 77.
- Ioh. Christ. Glaucha-Misn. dp. 16 *gr.* i S 1674 M 122, 16 *gr.* i W 1682 M 41.
- Ioh. Christoph. Glaucha Misn. dp. 16 *gr.* i S 1683 M 108, i S 1685 M 237, b. a. und m. 29. I. 1691.
- Härcker** Pe. Andr. Lubec. 1 *apf.* i S 1694 S 109.
- Harde** Dietr. Islebien. n. 16 *gr.* i W 1650 S 25.
- Ioh. Islebien. n. 16 *gr.* i S 1636 S 28.
- Hardekopff**, **Hartkopff** Andr. Hamburg. prom. 1 *apf.* i S 1708 S 26.
- Hardekopff** Franc. Hamburg. 16 *gr.* i S 1680 S 48.
- Hardenack** Iac. Berleberg. dp. 22 *gr.* i S 1664 S 11.
- Hardenbegk** Engelbert. Ambros. Dan. 1 *apf.* i S 1681 S 23.
- Harder**, -erus Hnr. Cappela Slesvic. prom. i W 1704 S 14.
- Ioh. Curland. 16 *gr.* i S 1658 S 24.
- Harding**, -ting (vgl. **Harting**) Christ. Albr. Husum Schlesvic. prom. 1 *apf.* 12 *gr.* i S 1703 S 48.
- Ioh. Bernhard. Zörbig. dp. 16 *gr.* i W 1694 M 43, prom. 1 *apf.* i S 1700 M 170.
- Ioh. Christ. Zorbicen. Misn. dp. 16 *gr.* i S 1694 M 72, prom. i S 1704 M 113.
- Ioh. Wilh. Zörbig. dp. 16 *gr.* i W 1694 M 77.
- Hardt**, **Hart** Barachias Lauba-Lusat. 7 *gr.* i S 1650 P 16, b. a. circa aequinoctium autumnale S 1654, m. 23. I. 1656.
- Christ. Wilh. Wettinen. Sax. dp. 18 *gr.* i S 1709 S 1.
- Eugen. Hnr. Lips. dp. i W 1703 M 21.
- Frdr. Christoph. Loburg. (-Sax.) dp. i S 1685 S 6, 16 *gr.* i S 1687 S 50, b. a. 7. XII. 1689, m. 29. I. 1691.
- Frdr. Christoph. Wettin. Sax. dp. gra. i S 1701 S 3.
- Ioh. Bened. Lips. dp. i S 1706 M 16.
- Ioh. Gottlieb Loburgo-Sax. dp. 22 *gr.* i S 1678 S 19, 16 *gr.* i S 1678 S 66, b. a. 14. XII. 1678, m. 29. I. 1680.
- Levin. Barachias Loburg. Sax. dp. 22 *gr.* i S 1684 S 24, 16 *gr.* i S 1684 S 89.
- Valent. Gottlieb Lips. dp. gra. i S 1701 M 40.
- Hardt**, **Haart** ab Herm. Osnaburg. Westphal. m. i W 1685 S 27.
- Reichard. Osnabruga Westphal. i W 1685 S 53.
- Hardtmann** s. **Hartmann**.
- Hardwig** (vgl. **Hartwig**) Ioh. Zicen. n. 16 *gr.* i S 1647 M 181.
- Hargen** von Ioh. Hamburg. 16 *gr.* i W 1688 S 42, b. a. 2. V. 1690, m. 29. I. 1691.
- Harlam** von Christoph. Regiomontan. Boruß. n. 18 *gr.* i S 1656 P 11.
- Harleben** Leop. prom. i W 1705 M 131.
- Harlesius** Steph. Koza-Varisc. dp. 16 *gr.* i W 1656 M 97.
- Harling** ab Christ. Frdr. Oldenburg. 1 *apf.* i S 1650 S 6.
- Harmens** (vgl. **Hermens**) Ioh. Lor. Hamburg. dp. et prom. 1 *apf.* i W 1700 S 22.
- Harmersen**, **Helmerich** Ant. Iever. Fris. 16 *gr.* i W 1675 S 74.
- Harmuth** Christoph. Witeberg. Saxo. 16 *gr.* i W 1647 S 12.
- Harnisch**, -nnisch Beniam. Lösnic. Misn. dp. i S 1702 M 11, prom. 1 *apf.* i S 1702 M 149.
- Car. Christ. Naumburg. n. 16 *gr.* i S 1648 M 199, iur. R. D. Michaelis 1655, 24 *gr.* i S 1655 M 72.
- Christ. Andr. Naumburg. dp. 16 *gr.* i S 1669 M 107.
- Christ. Geo. Naumburg. dp. 16 *gr.* i S 1669 M 106, 16 *gr.* i W 1675 M 143.
- Frdr. Scheibergen. n. 16 *gr.* i S 1650 M 94.
- Geo. Scheibenberg. n. 16 *gr.* i S 1648 M 96.
- Ioh. Christoph. Numburg. n. 16 *gr.* i S 1649 M 194, iur. R. D. Schvendendorffer ao. 1656.
- Ioh. Christoph. Numburg. dp. et iur. 1 *apf.* 16 *gr.* i W 1689 M 58, b. a. 24. IV. 1690, m. 25. I. 1693.
- Ioh. Erasm. Lenzen. Misn. dp. 16 *gr.* i S 1675 M 105.
- Ioh. Frdr. Lipsien. n. 14 *gr.* i S 1653 M 197, 16 *gr.* i S 1665 M 70.
- Ioh. Gust. Numburg. dp. et iur. i S 1685 M 186.
- Ioh. Wilh. Cizen. n. 16 *gr.* i S 1652 M 386, iur. R. M. Proibisio 1659.
- Ioh. Wilh. Numburg. dp. i S 1704 M 24.
- Nic. Megauhrlebien. Thuring. n. 10 *gr.* i S 1636 M 178.
- Harnischmacher** Franc. Hnr. Olpen. Westphal., conversus, prom. i S 1705 S 50.
- Harnnisch** s. **Harnisch**.
- Harpff** Ioh. Francofurt. ad Moenum 1 *apf.* i S 1636 B 12.
- Harras** (vgl. **Harres**) Ioh. Paul. Leisnic. Misn. dp. 22 *gr.* i S 1683 M 146.
- Harrbachius** s. **Harbach**.

- Harre** Ioh. Plausig. Misn. non compl. gra. i S 1660 M 304.
- Harrer**, -erus Adam. Sempronien. Hungar. dp. 11 gr. i S 1673 B 11.
- Ioh. Geo. Erbendorff. Palat., exulis fil., n. gra. i S 1639 B 1.
- Harres**, -as, -esius (vgl. Harras) Bened. Nebren. Thur. dp. et prom. gra. i W 1701 M 14.
- Dan. Grimma - Misn. dp. gra. i S 1671 M 159, 16 gr. i S 1671 M 297.
- Dan. Grimmen., olim dp., iur. 1^{afß} i S 1686 M 229.
- Erasm. Leisniz. n. 16 gr. i S 1648 M 107.
- Erasm. Gottlieb Martisburg. dp. 16 gr. i S 1674 M 60.
- Ioh. Breitenbaecen. Thuring. n. 16 gr. i S 1650 M 384.
- Ioh. Paul. Grimmen. dp. 16 gr. i W 1656 M 195, iur. R. D. Sam. Lange ao. 1663, 16 gr. i W 1663 M 29.
- Harritz** Hnr. Embda - Ostfris. dp. 16 gr. i S 1663 S 18.
- Harrweil** Ioh. Paul. Dübenen. dp. et prom. 18 gr. i W 1708 M 33.
- Harsleben** Ern. Christoph. Ballnsted. Sax. non compl. 16 gr. i S 1660 S 102.
- Leop. Deßau. Anhalt. prom. i S 1707 S 35.
- Hart**, -tt (vgl. Hardt) Andr. Bened. Noriberg. dp. 16 gr. i S 1676 B 2, 16 gr. i S 1676 B 18.
- Hartardus** Dav. Lubena-Siles. 16 gr. i S 1650 P 19.
- Härtel**, Haertelius, Hertel (vgl. Hertel) Dan. Hondorf. Misn. dp. et iur. 1^{afß} 22 gr. i S 1691 M 129.
- Dan. Röpsen. dp. 16 gr. i S 1680 M 37.
- Dan. Sigism. Glauchen. dp. 16 gr. i S 1677 M 138, 16 gr. i W 1682 M 26.
- Hnr. Gubena Lusat. i S 1685 P 53.
- Ioh. Ölsnitio - Varisc. n. 16 gr. i S 1656 M 104.
- Ioh. Augustin. Altenburg. dp. 16 gr. i S 1700 M 38, prom. i W 1705 M 97.
- Ioh. Gottlieb Altenburg. dp. i S 1707 M 34.
- Math. Eusenberg. n. 14 gr. i S 1648 M 227.
- Maur. Casp. Schmollen. (Smöllen.-) Misn. dp. i S 1685 M 151, m. 1^{afß} i W 1694 M 191.
- Härtel** Pe. Altenburg. dp. 16 gr. i S 1654 M 104.
- Harten** Andr. Magdeburg. 16 gr. i S 1647 S 4.
- Hartenstein**, Hartenstein Godfr. Plavien. dp. 16 gr. i W 1661 M 35.
- Ioh. Christoph. Plavien. 15 gr. i W 1645 M 117.
- Ioh. Frdr. Plavien. dp. 16 gr. i S 1696 M 109.
- Ioh. Gotfr. Plavien. dp. 16 gr. i S 1684 M 36, 16 gr. i S 1696 M 281, b. a. und m. 7. II. 1709.
- Hartert** Frdr. Groß-Iritz Thuring. 16 gr. i W 1662 M 31.
- Hartig** Ant. Hamburg. 16 gr. i W 1662 S 9.
- Ioh. Sam. Glaucha Misn. dp. i S 1685 M 143.
- Hartig von**, Hartigius Ioh. Iac. Zittav. (Sitta Lusat.) n. 1^{afß} i S 1650 P 79, 16 gr. i W 1656 P 3.
- Ioh. Iesaias Venetus Ital. n. 1^{afß} i W 1659 B 6.
- Härtig** Christoph. Freiberg. dp. 16 gr. i W 1700 M 19.
- Hartigius** s. Hartig von.
- Harting** (vgl. Harding) Conr. Bitterfeld. Sax. dp. 16 gr. i S 1676 S 3.
- Valent. Halberstad. n. 16 gr. i S 1642 S 46.
- Hartitzsch**, Hartitsch von (ab) Geo. Adolph. eq. Misn. dp. 1^{afß} i S 1678 M 29, 1^{afß} i S 1678 M 147.
- Maur. Albr. eq. Misn. dp. 22 gr. i S 1674 M 197.
- Hartkopff** s. Hardekopf.
- Hartlaub** Ioh. Geo. Svinfurt. dp. et iur. 1^{afß} 10 gr. i W 1694 B 5.
- Hartlieb** dict. Waldsporn Ioh. Sigism. Memminga Suev. 1^{afß} 3 gr. i S 1688 B 27.
- Hartmann**, -man, -mannus, Hardtmann, Harttmann (vgl. Harttmann) Adam. Grätz. Varisc. n. 10 gr. i S 1658 M 23.
- Adam. Hnr. Lichtenberg. Varisc. dp. et iur. gra. i W 1697 M 2.
- Andr. Alsteden. 16 gr. i W 1670 M 14.
- Andr. Pretin. Sax. dp. 16 gr. i S 1681 S 2, 16 gr. i S 1681 S 13.
- Augustin. Holmia-Svecus 18 gr. i S 1675 S 49.
- Casp. Freiberg. Siles. dp. 22 gr. i S 1659 P 18, iur. R. D. Ittig 1666.
- Hartmann** Christ. Borschendorff. Misn. dp. 12 gr. i S 1669 M 128, 6 gr. i S 1669 M 227.
- Christ. Dresden. n. 22 gr. i S 1664 M 52, 16 gr. i S 1671 M 211.
- Christ. Lipsien. n. 12 gr. i S 1649 M 336.
- Christ. Martisburg. dp. gra. i S 1672 M 19, 16 gr. i S 1676 M 71.
- Christ. Neustad. (Neostad-) Misn. n. 22 gr. i S 1670 M 232, 16 gr. i W 1670 M 30.
- Christ. Plavia Varisc. dp. et prom. i S 1709 M 23.
- Christ. Rohrbach. dp. i S 1702 M 19, prom. i W 1703 M 115.
- Christ. Wilh. Altenburg. dp. 16 gr. i W 1669 M 2.
- Christoph. Eisenberg. n. 15 gr. i S 1638 M 52.
- Christoph. Neustad. ad Orlam. n. 16 gr. i S 1639 M 39.
- Christoph. Penic. Misn. dp. 16 gr. i S 1659 M 145.
- Dav. Freiberg. Siles. dp. 22 gr. i W 1661 P 14, 16 gr. i S 1662 P 5.
- Elias Delitio - Misn. n. 16 gr. i S 1670 M 202, 16 gr. i S 1682 M 214.
- Erasm. Neostad. n. 10 gr. i S 1635 M 97, iur.
- Erasm. Schönbornen. Varisc. dp. 16 gr. i S 1679 M 67, olim dp., iur. gra. i S 1686 M 232.
- Esaias Delitio - Misn. (Delitian.) n. 16 gr. i S 1670 M 201, 16 gr. i S 1682 M 216, b. a. und m. 28. I. 1686.
- Esaias Delitien. (Delitio Misn.) dp. 7 gr. i W 1694 M 25, prom. 16 gr. i W 1701 M 50.
- Frdr. Auma - Varisc. n. 12 gr. i S 1636 M 70.
- Frdr. Mathi. (-Andr.) Schönfeld. (Schönfelda Lips.) dp. 16 gr. i S 1698 M 20, b. a. 29. XI. 1710, m. 8. II. 1714.
- Geo. Zwencavien. n. 16 gr. i S 1637 M 7.
- Gotfr. Conr. Wolckenstein. Misn. gra. i S 1684 M 110.
- Hans Hnr. Schönfelda Misn. s. Ioh. Hnr. Schönfeld.
- Hnr. Freiberg. Siles. n. 16 gr. i W 1654 P 32.
- Hnr. Christ. Vratislav. i W 1685 P 35.

- Hartmann** Hnr. Rud. Lips. dp. 16 gr. i S 1699 M 45, prom. i S 1706 M 128, b. a. 25. VI. 1707, m. 7. II. 1709, theol. b. 17. X. 1717.
- Iac. Quedlinburg. n. 16 gr. i S 1652 S 115.
- Ioach. Beniam. Lipsen. dp. 16 gr. i S 1663 M 139.
- Ioh. Dramburg. Neo March. dp. et iur. 8 gr. i S 1697 S 33.
- Ioh. Eglen. Saxo n. 16 gr. i S 1653 S 85.
- Ioh. Martisburg. dp. 10 gr. i S 1674 M 162, 16 gr. i S 1674 M 302.
- Ioh. Sempron. Hung. dp. 22 gr. i S 1672 P 13.
- Ioh. Andr. Regiomontan. Franc. 16 gr. i S 1673 B 32.
- Ioh. Casp. Penig. dp. 18 gr. i S 1708 M 34.
- Ioh. Conr. Waldenburg. dp. 16 gr. i W 1667 M 112, 16 gr. i S 1679 M 288.
- Ioh. Dav. Dresden. 16 gr. i S 1684 M 131.
- Ioh. Frdr. Pesnec. Thur. 16 gr. i W 1678 M 23.
- Ioh. Geo. Borschendorf. (Pirna Misn.) dp. et iur. 16 gr. i S 1691 M 145, b. a. und m. 31. I. 1695.
- Ioh. Gottlob Lips. dp. i W 1703 M 40.
- Ioh. Gottlob Pirnen. i?, b. a. 17. IV. 1680, m. W 1681.
- Ioh. Hnr. Martisburg. n. 16 gr. i S 1664 M 65.
- Ioh. Hnr. Martisburg. dp. gra. i S 1668 M 44.
- Ioh. (Hans-) Hnr. Schönfeld. (Schönfelda Misn.) dp. 16 gr. i S 1698 M 69, prom. 1. n. i S 1708 M 193.
- Ioh. Hnr. al. Hardtman Stolpen. dp. et iur. 1. n. i S 1698 M 24, b. a. 3. XII. 1702.
- Ioh. Hnr. Wisenthal. Bohem. n. 12 gr. i S 1647 P 39, iur. R. L. Schlutero 1649.
- Ioh. Iac. Altenburg. 18 gr. i W 1689 M 40.
- Ioh. Mathi. Pirnen. dp. 10 gr. i S 1675 M 136, 16 gr. i S 1675 M 253.
- Ioh. Mathi. Pirnen. Misn. 16 gr. i S 1677 M 120, b. a. 17. IV. 1680, m. 14. IV. 1681.
- Ioh. Sam. Luzen. dp. 18 gr. i S 1708 M 52.
- Hartmann** Ioh. Sebast. Halberstad. dp. 22 gr. i S 1672 S 30.
- Ioh. Theod. Pirna Misn. dp. et iur. i W 1698 M 25.
- Ioh. Tob. Graiza Varisc. dp. 16 gr. i S 1680 M 65.
- Ioh. Tob. Schlaiza Varisc. dp. et iur. gra. i S 1694 M 163.
- Laur. Frdr. Rudolphopolitan. Thuring. dp. 16 gr. i W 1669 M 1, 16 gr. i W 1676 M 78.
- Melch. Pirnen. n. 16 gr. i S 1645 M 242.
- Mich. Neapolitan. n. 12 gr. i W 1634 M 120.
- O. Christoph. Quedlinburg. n. 16 gr. i S 1653 S 75.
- Paul. Halen. dp. 16 gr. i S 1674 S 34.
- Rud. Wilh. Cizen. Misn. 1. n. i S 1691 M 230.
- Sam. Vratislav. dp. et prom. i S 1704 P 24, b. a. 23. V. 1705, m. 4. II. 1706.
- Theophil. Camentio Lusat. prom. 1. n. i W 1700 P 65.
- Tilemann. Vratislav. dp. i W 1674 P 23, i W 1674 P 19.
- Tob. Prettin. n. 5 gr. i S 1636 S 38.
- Wolf Hnr. Lipsien. n., praefecti villarum nostrarum fil., gra. i S 1639 M 12.
- Hartmann von Poppo** Lips. dp. 1. n. i S 1698 M 84.
- Hartneck** Ioh. Adam. Posenia Hung. 16 gr. i S 1687 P 44.
- Hartranfft**, -ranftius Adam. Balth. Barbien. Sax. prom. 1. n. i W 1708 S 11.
- Andr. Zitta-Lusat. n. 1. n. i S 1650 P 80.
- Frdr. Barbia-Sax. 10 gr. i S 1662 S 13.
- Ioh. Casp. Zittav. dp. 22 gr. i S 1675 P 31, 16 gr. i S 1675 P 86.
- Ioh. Hnr. Sora Lusat. dp. 22 gr. i S 1689 P 25, 16 gr. i S 1689 P 68.
- Ioh. Iac. Budissin.-Lusat. n. 16 gr. i S 1647 P 50.
- Iust. Berlin. 16 gr. i S 1662 S 10.
- Hartsch** s. Hartzsch.
- Hartsteiner** Franc. Ios. Gloga superior. Siles. lic. gra. i S 1673 P 23.
- Hartstock** Geo. Spandav. dp. 22 gr. i S 1675 S 18, 16 gr. i S 1675 S 75.
- Harttenstein** s. Hartenstein.
- Hartmann** (vgl. Hartmann) Geo. Fidebriz. March. prom. i W 1703 S 32.
- Ioh. Hnr. Goldinga Curon. prom. i W 1703 P 52.
- Harttung** (vgl. Hartung) Gottlieb Nic. Bernstad. Mansfeld. prom. i W 1706 S 7.
- Harttwig** (vgl. Hartwig) Dan. Balth. Lignic. Sil. dp. i W 1685 P 5.
- Hartung**, -ungius, Harttung (vgl. Harttung) Andr. Helmbrecht Franc. dp. et iur. 22 gr. i S 1682 B 4.
- Andr. Lipsien. n. i S 1653 M 84.
- Balth. Frdr. Noriberg. dp. 16 gr. i S 1689 B 2.
- Christ. Pomesanio Misn. dp. 16 gr. i S 1690 M 18, 1. n. i W 1694 M 137.
- Frdr. Talsa-Boruss. 22 gr. i W 1667 P 7.
- Geo. Mülhusin. Thuring. n. 16 gr. i S 1658 M 143.
- Hnr. Hamburg. n. 16 gr. i W 1648 S 16.
- Ioh. Witteberg. 16 gr. i S 1672 S 61.
- Ioh. Hnr. Segoberg. Hols. prom. i W 1703 S 38.
- Laur. Erfurt. extran. 16 gr. i S 1659 M 340.
- Melch. Phil. Mülhusin. dp. 16 gr. i W 1656 M 143, 1. n. i S 1664 M 180.
- Mich. Brandenburg. March. n. 16 gr. i S 1656 S 92.
- Nic. Wechmera Thur. 1. n. i S 1689 M 210.
- Hartunger** Ioh. Lobenstein. n. 16 gr. i S 1641 M 111.
- Hartungius** s. Hartung.
- Hartwig**, Hardwig, Harttwigius, Hartwigius, -igk, Hertwig (vgl. Hardwig, Harttwig und Hertwig) Aug. Godfr. Marienberg. dp. 16 gr. i S 1698 M 3, prom. i W 1703 M 101.
- Bened. Kleinhayen. Misn. n. 16 gr. i S 1670 M 92.
- Christoph. Weissenfels. n. 16 gr. i S 1647 M 79, iur. R. D. Michaelis 1655, 16 gr. i S 1655 M 61.
- Franz Ioach. Lätz. Mecklenburg. prom. i W 1704 S 12.

- Hartwig** Godfr. Nic. Horburg. Misn. dp. 16 gr. i S 1669 M 68, 16 gr. i S 1673 M 98.
- Ioh. Leupoldsgrünen. Franc. dp. et prom. 1 *off* 10 gr. i S 1701 B 13.
- Ioh. Weissenfels. n. 16 gr. i S 1643 M 71, iur. R. D. L. Ursino 1654.
- Ioh. Weißenfels. dp. 16 gr. i S 1684 M 40, 1 *off* i W 1690 M 56.
- Ioh. Beniam. Dobergast. dp. et prom. 1 *off* 16 gr. i S 1700 M 110.
- Iul. Quentin. Göttingen. n. 16 gr. i S 1657 S 54.
- Leonhard. Stocholm. Sucus 16 gr. i W 1648 S 14.
- Paul. Weißenfels. dp. 16 gr. i W 1691 M 68.
- Tob. Schandaw. n. 16 gr. i S 1658 M 338.
- Hartwig de** Godfr. Lipsen. dp. 21 gr. i W 1656 M 210.
- Ioh. Christoph. Besna-Misn. dp. 21 gr. i W 1656 M 209.
- Ioh. Hnr. Monasterien. Westphal. dp. 21 gr. i W 1656 S 79.
- Hartwigius**, -igk s. Hartwig.
- Hartzendorff**, Harzendorff Christ. Wurtzen. n. 8 gr. i S 1652 M 100.
- Dan. Wurtzen. n. gra. i S 1651 M 184, iur. R. D. Ursino 1658, b. a. und m. 29. I. 1663.
- Gotfr. Dan. Wurzena Misn. dp. 22 gr. i S 1684 M 19, i S 1685 M 224, promisit solum aetatis ratione habita.
- Ioh. Wurzen. dp. gra. i S 1659 M 204.
- Mart. Wurzen. dp. gra. i W 1661 M 14.
- Hartzler**, Harzer Christfried Mitweiden. dp. 16 gr. i S 1671 M 86, olim dp., iur. 16 gr. i S 1686 M 215.
- Godfr. Lösnic. 16 gr. i W 1645 M 69, iur. die 26. XI. 1649 R. D. Born.
- Godfr. Nider-Zwenen. dp. 16 gr. i S 1667 M 177.
- Ioh. Christ. Niderzwenic. Misn. dp. 16 gr. i W 1677 M 26, 16 gr. i S 1682 M 235.
- Hartzsch**, Hartsch Augustin. Lips. 16 gr. i S 1680 M 119.
- Dan. Gedanen. 1 *off* i W 1699 P 15.
- Salom. Dantisc. prom. 1 *off* i W 1700 P 62.
- Harzendorff** s. Hartzendorff.
- Harzer** s. Hartzler.
- Hascher** Ioh. Lipsien. n. 16 gr. i S 1652 M 435.
- Hase**, Haase, Hasius, Haße, Hasse (vgl. Haase u. Hasius) Christ. al. Hese Grimmitscha-Misnic. n. 16 gr. i S 1656 M 30, iur. R. D. Ittig. 1660.
- Christ. Godfr. Lipsen. dp. 16 gr. i S 1675 M 21.
- Christ. Willh. (Guilielm.) Cizen. dp. et prom. 2 *off* 12 gr. i S 1703 M 116, prom. 1 *off* 12 gr. i S 1703 S 52, b. a. 24. V. 1706, m. 9. II. 1708.
- Christoph. Zerbicen. n. p. i W 1637 M 162.
- Conr. Lipsen. n. 16 gr. i S 1661 M 59.
- Eman. Crimmiz. (Grimmiz. -) Misn. 16 gr. i S 1674 M 251.
- Geo. Havelberg. extran. 16 gr. i S 1659 S 135.
- Gotfr. Heburg. dp. 16 gr. i W 1686 M 38.
- Hans Adam. Aschersleben. Sax. non compl. 19 gr. i S 1660 S 154.
- Ioh. al. Haasius Cizen. 16 gr. i S 1660 M 15, b. a. und m. 25. I. 1666.
- Ioh. Grimmen. n. 16 gr. i S 1655 M 108.
- Ioh. Abr. Cizen. (Ciza Misn.) 16 gr. i S 1656 M 266, 16 gr. i W 1663 M 59.
- Ioh. Car. Cizen. n. 16 gr. i S 1656 M 265, iur. R. Scherzero 1661, 16 gr. i W 1660 M 4.
- Ioh. Christoph. Behrenburg. Anhalt. dp. 22 gr. i S 1689 S 25.
- Ioh. Christoph. Heburg. dp. 16 gr. i W 1677 M 29, 16 gr. i S 1687 M 133.
- Ioh. Ern. Cizen. n. 16 gr. i S 1656 M 267.
- Ioh. Gotfr. Cizen. dp. i S 1705 M 48.
- Ioh. Hnr. Cizen. dp. et prom. 1 *off* i S 1709 M 70.
- Ioh. Paul. Heburg. dp. 1 *off* i S 1703 M 92, prom. i S 1707 M 198.
- Iust. Hornburg. n. gra. i S 1658 S 109.
- Mart. Aumen. Varisc. n. 16 gr. i S 1651 M 85.
- Math. Erfurt. gra. i S 1636 M 10.
- Nic. Lipsien. 16 gr. i W 1668 M 46.
- Nic. al. Hasius Wonsidel. (Bonsidelio -) Franc. dp. 16 gr. i S 1677 B 36, 16 gr. i S 1683 B 20, b. a. und m. 29. I. 1685.
- Hase** Salom. Odera Misn. dp. et iur. 16 gr. i S 1696 M 214.
- Wolff. Abr. Grimmiz. (Crimmiz. -) Misn. dp. 16 gr. i W 1672 M 87, 16 gr. i S 1677 M 112.
- Haselbergk** Hnr. Christ. Parden. Pom. 16 gr. i S 1687 S 56.
- Haseler** Ioh. Christoph. Sangerhusa-Thuring. n. 16 gr. i S 1661 M 194.
- Häseler**, Heseler, Hesler, Heßler von (ab) Christ. Maur. nob. (eq.) Thuring. n. 1 fl. 1 gr. i S 1661 M 56, $\frac{1}{2}$ *off* 10 gr. i W 1671 M 76, ob immaturam aetatem tantum pollicitus est.
- Christoph. nob. Thuring. n. 1 fl. 1 gr. i S 1661 M 61.
- Geo. Frdr. eq. Thuring. 2 fl. 6 gr. i S 1661 M 316, promisit observantiam.
- Geo. Rudolph. eq. Misn. dp. et iur. 3 *off* i S 1696 M 177.
- Hnr. Maur. eq. Thuring. prom. 2 *off* i S 1703 M 202.
- Haselhuhn**, -hun Ioh. Melch. Tauram Misn. (Penicen. Misn.) dp. 16 gr. i S 1671 M 33, 16 gr. i S 1677 M 8.
- Melch. Isenacen. Thuring. n. 12 gr. i S 1642 M 141.
- Haselich**, -ichius, Hoselichius Geo. Magdeburg. n. 1 fl. i S 1649 S 118, iur. R. L. Slutero 1657, b. a. 9. IV. 1659, m. 26. I. 1660.
- Häselin** Ioh. Augustan. dp. 22 gr. i S 1701 B 5.
- Haselmann** Beniam. Annaeberg. (-Misn.) dp. 16 gr. i S 1663 M 170, 6 gr. i S 1670 M 50.
- Hasemann** s. Hosemann.
- Hasenbein** Ioh. Burckard. Hamelen. dp. et inscriptus prom. gra. i W 1699 S 6.
- Hasenkerl**, Hassenkerl Andr. Thuringa-Langensalz. gra. i W 1652 M 4.
- Hasenmüller** Dan. Uthyn-Holsat. 16 gr. i W 1675 S 43, b. a. und m. W 1676.
- Hasenscharde** Godfr. Numburg. n. 16 gr. i S 1650 M 151.
- Haserodt** Casp. Müllhusin. n. 16 gr. i S 1650 M 70.
- Hnr. Casp. Müllhusa Thuring. prom. 1 *off* i S 1701 M 127, b. a. 21. V. 1702, m. 8. II. 1703.

- Hasfurth**, Hasfurdus Ioh. Christoph. Görlic. (- Lusat.) dp. 22 gr. i W 1692 P 3, 18 gr. i W 1692 P 26.
— Ioh. Geo. Gorliz. dp. 16 gr. i W 1661 P 21, iur.
- Hasius** (vgl. Hase) Iac. Hamburg. 16 gr. i S 1636 S 5.
— Ioh. Mathi. Augustan. s. Haße.
- Haskarl** Ioh. Andr. Oberdorla Thuring. 16 gr. i S 1690 M 242.
- Haeslerus**, Häßler (vgl. das.) Ioh. Iac. Vratislav. Siles. dp. et iur. 1 *off* 14 gr. i S 1691 P 65, b. a. 12. IV. 1693, m. 25. II. 1694.
- Haslocher** Geo. Hnr. Spiren. prom. 1 *off* i W 1694 B 13.
- Haspe** Andr. Naumburg. Thuring. n. 16 gr. i S 1661 M 11.
- Hasper** Christoph. Thumen. n. 16 gr. i S 1658 M 88.
— Gabr. Thumen. 1 *off* i S 1698 M 181.
- Hasperg** ab Geo. Wern. eq. Luneburg. dp. 1 *off* i W 1675 S 8, prom. 1 *off* i W 1675 S 70.
- Hass** s. Haße.
- Haß** Ioh. Andr. Curia Varisc. 1 *off* i S 1697 B 27.
— Ioh. Christoph. Curia Varisc. dp. 16 gr. i S 1686 B 1.
— Ioh. Geo. Grimmitschau. dp. et prom. i S 1707 M 107.
- Haß von Car.** Sigism. nob. Misn. dp. 16 gr. i S 1671 M 14, 1 *off* i S 1678 M 109.
- Haßauer**, -averius Ioh. Wonsidel. Franc. 12 gr. i S 1649 B 18.
— Ioh. Wohnsiedel. dp. i S 1702 B 12, prom. gra. i S 1702 B 44.
- Haße**, Hass (vgl. Hase) Christ. Frdr. Mühla Misn. dp. 16 gr. i W 1700 M 10.
— Dan. Delitian. dp. et prom. 1 *off* 16 gr. i S 1700 M 94.
— Eckard. Wilstria-Holsat. n. 16 gr. i W 1649 S 23, iur. R. D. Schvendendorffer 1650.
— Eggard. Anglo-Holsat. dp. et iur. 1 *off* 22 gr. i S 1691 S 22.
— Ern. Elias Greußen. Thuring. 16 gr. i W 1654 M 5.
— Hans Burch. Anglo-Schleswic. 1 *off* 6 gr. i S 1689 S 81.
— Ioh. Lubec. 1 *off* i W 1687 S 34.
— Ioh. Wilstria-Holsat. 22 gr. i S 1674 S 85.
- Haße** Ioh. Christoph. Auma Misn. gra. i S 1696 M 267.
— Ioh. Christoph. Graiza Varisc. dp. et prom. i S 1707 M 98.
— Ioh. Mathi. al. Hasius Augustan. prom. i S 1704 B 19, b. a. und m. 10. II. 1707.
— Mart. Brandenroda Thuring. prom. 1 *off* i S 1700 M 190.
— Math. Soltquellen. March. prom. 1 *off* i S 1702 S 99.
— Sam. Freiberga. Misn. dp. 8 gr. i S 1688 M 138, gra. i S 1688 M 289.
- Haßel** s. Heßel.
- Häßel** s. Hösel.
- Hasselbach** s. Keßelbach.
- Hassenkerl** s. Hasenkerl.
- Haßert**, Hassert Frdr. Lipsien. dp. 22 gr. i S 1666 M 95, 2 *off* i S 1679 M 259.
— Wilh. Lipsen. dp. 22 gr. i S 1666 M 190, 2 *off* i S 1679 M 330, b. a. 9. VII. 1681, m. W 1681.
- Haßertz** Ioh. Rostoch. prom. 1 *off* i S 1703 S 79.
- Haßfurth** Ioh. Math. Byruth. Franc. dp. 18 gr. i S 1662 B 14.
- Haßius**, -ssius Adolph. Sigm. Dresden. n. fr. 1 fl. i W 1637 M 8.
— Christ. Sigm. Dresden. n. fr. 1 fl. i W 1637 M 4, iur. die 26. Oct. 1641 Prorectore D. D. Lindener.
— Frdr. Sigm. Dresden. n. fr. 1 fl. i W 1637 M 7.
— Hnr. Sigm. Dresden. n. fr. 1 fl. i W 1637 M 6.
— Iac. Isenac. n. 16 gr. i S 1653 B 51.
— Ioh. Sigm. Dresden n. fr. 1 fl. i W 1637 M 5, iur. die 26. Oct. 1641 Prorect. D. D. Lindener.
— Wolfg. Sigm. Dresden. n. fr. 1 fl. i W 1637 M 9.
- Haßke** Christ. Kalen. n. 16 gr. i S 1641 M 45.
- Haßkebs** Andr. Dornburg. n. 4 gr. i S 1655 M 209.
- Haßkerl** Andr. Numburg. i W 1684 M 11.
- Häßler**, Häßler (vgl. Haeslerus) Dan. Bernburg. n. 16 gr. i S 1649 S 94.
— Ioh. Geo. Elystra-Lusat. dp. et prom. 12 gr. i S 1708 P 51, prom. 12 gr. i S 1708 P 94.
- Hast** Ioh. Wilh. Osnabruc. Westphal. 24 gr. i S 1658 S 11.
- Hasten** Hnr. Budissin. n. 16 gr. i S 1649 P 61, iur. R. D. Ittigio 1652.
- Haterman** Zachar. Spiren. Misn. non compl. 16 gr. i S 1660 M 265.
- Hattenbach** Andr. Dan. Eisfeld. Franc. 16 gr. i S 1687 B 8.
— Andr. Euseb. Gothan. dp. 22 gr. i S 1674 M 5, 16 gr. i S 1674 M 218.
— Ioh. Geo. Salzungen. M. 18 gr. i W 1686 B 24.
- Hattich**, Hattick Ioh. Christoph. Pausa-Varisc. n. 16 gr. i S 1656 M 46, 16 gr. i S 1664 M 177.
- Hattorp** Ioh. Iul. Duderstad. Thuring. n. 16 gr. i S 1642 M 28.
- Hatzel**, Hazell Ioh. Mathi. Ascanien. n. 16 gr. i S 1658 S 119, 22 gr. i S 1672 S 63.
- Haube** Sigism. Berolin. dp. et prom. 2 *off* i S 1703 S 41.
- Haubitz** von Christoph. Hnr. Kesselshanen. n. 1 fl. i S 1649 M 3, iur. R. D. Ursino 1654.
— Ioh. Hnr. uf Leubnitz n. 24 gr. i S 1655 M 369.
- Haubner** Elias Zöblicio Misn. dp. et iur. 1 *off* 14 gr. i S 1690 M 136.
- Haubold** Aug. Wilh. Sonnenstein. Misn. dp. et prom. 1 *off* 22 gr. i S 1701 M 44.
- Hauboldt** Balth. Erdmann. Radeburg. Sax. prom. 2 *off* i W 1700 S 34.
— Godfr. Lipsien. n. gra. i S 1653 M 293.
- Haupt** (vgl. Haupt) Ioh. Vratislav. Sil. dp. et iur. 22 gr. i S 1682 P 41.
- Hauptvogel** (vgl. Hauptvogel) Godfr. Dresden. n. 1 fl. i S 1645 M 123.
- Hauch** Melch. Nideraubacha-Varisc. n. 16 gr. i S 1650 M 237.
- Hauck** (vgl. Haucke) Christoph. Ulr. Hala Suev. i S 1698 B 12.
— Ioh. Mich. Rudolstad. Thur. 1 *off* i S 1697 M 207.
- Haucke**, Hanneke, Hauck, Haugke (vgl. Hanneke, Hauck u. Haugke) Ioh. Schandav. Misn. n. 16 gr. i S 1665 M 244.
— Mart. al. Haugke Coldiz. Misnic. dp. 16 gr. i S 1662 M 37, 16 gr. i S 1670 M 59, b. a. vermuthl. W 1670, m. 30. I. 1673.
- Hauckelt** Clem. Misn. dp. 16 gr. i W 1656 M 91.

- Hauckelt** Ioh. Geo. Misn. dp. 16 gr. i W 1656 M 90.
- Hauenstein** Geo. Curia-Varisc. 16 gr. i S 1647 B 8.
- Ioh. Hnr. Senfftenberg. dp. 16 gr. i S 1663 M 10.
- Hauer** Augustin. Witeberg. Sax. dp. iur. gra. i S 1660 S 72, iur. gra. Hauerburg s. Hanerburg.
- Hauff** Andr. Freiberg. Misnic. n. 8 gr. i S 1656 M 19, 16 gr. i S 1663 M 257.
- Andr. Martisburg. dp. 16 gr. i S 1696 M 5, 16 gr. i W 1696 M 22.
- Geo. Adam. Schleisinga Henneberg dp. et iur. gra. i S 1697 B 9.
- Geo. Christoph. Esling. Suv. 1 aff. i W 1691 S 43.
- Ioh. Christ. Medingen. Misn. s. Hauffe.
- Hauffe** Hnr. Adam. Numburg. dp. 16 gr. i S 1668 M 41, 16 gr. i S 1677 M 92.
- Ioh. Christ. al. Hauff Medingen. (-Misn.) dp. 22 gr. i W 1691 M 36, 1 aff. i W 1691 M 126.
- Ioh. Sam. Oberneuschönberg. dp. et prom. 1 aff. 16 gr. i S 1700 M 131.
- Tob. Bischofswerden. 16 gr. i S 1639 M 48.
- Haug** Ioh. Hilperhusan. Franc. dp. 16 gr. i W 1656 B 7.
- Ioh. Leucopetraeus dp. 16 gr. i W 1656 M 197.
- Haugk** Casp. Grimmen. n. 16 gr. i S 1652 M 146.
- Christ. Annaemontan. dp. et prom. 7 gr. i W 1700 M 79.
- Gotfr. Iac. Schleusing. Henneberg. dp. et iur. gra. i S 1672 B 10.
- Thom. Eiderstad. Holsat. 1 aff. i S 1667 S 61.
- Haugke** (vgl. Haucke) Alb. Ant. Weisbach. Thuring. i S 1685 M 198.
- Geo. Gotfr. Oberweisenbach. 16 gr. i S 1690 M 225.
- Martin. Coldiz. Misn. s. Haucke.
- Haugsdorff**, -dorffius, Haugßdorff s. Haußdorf.
- Haugwitz**, -iz, von (ab) Casp. Dietr. nob. Misn. dp. 1 aff. i W 1677 M 2, 1 aff. i W 1677 M 62.
- Ern. Dietr. in Beerenclausia eq. Misn. n. 1 aff. i S 1646 M 30.
- Ferd. Rud. eq. Sil. prom. i S 1706 P 55.
- Haugwitz von** Geo. Hnr. eq. Siles. 1 aff. i S 1684 P 33.
- Ioh. Christoph. eq. Dan. dp. et iur. 3 aff. i S 1695 S 21.
- Haumann**, -man, Heumann (vgl. das.) Hnr. Sebast. Cellen. Franc. n. 16 gr. i S 1655 M 106 u. B 46, iur. M. Scherzero 1660, 16 gr. i W 1660 B 5.
- Ioh. Hnr. Luzena Misn. dp. 16 gr. i W 1688 M 76, 1 aff. i S 1698 M 229.
- Ioh. Mich. Lüzen. dp. i S 1702 M 115, prom. 1 aff. i S 1702 M 250.
- Haumbaum** Tob. Grimmen. n. 16 gr. i S 1649 M 280.
- Haun** Nic. Schönstad. 12 gr. i W 1656 Thuring. 14.
- Haunolt von** Ioh. Ioach. Vratislaven. n. 1 aff. i S 1652 P 86.
- Ioh. Sigism. Vratislaven. n. 1 aff. i S 1652 P 87.
- Haupt**, Hautb (vgl. das.) Christ. Coldic. (-Misn.) n. 16 gr. i S 1650 M 364, 16 gr. i W 1656 M 15, b. a. und m. 24. I. 1661.
- Christoph. Dewicen. (Dewicio Misn.) dp. 22 gr. i W 1690 M 5, 16 gr. i W 1690 M 29, b. a. 29. XI. 1692, m. 31. I. 1695.
- Gabr. Freiberg. n. 16 gr. i S 1661 M 92.
- Geo. Friberg. n. 16 gr. i S 1650 M 56, iur. R. M. Scherzero 1660.
- Geo. Grimmen. n. 16 gr. i S 1657 M 70.
- Godfr. Lips. dp. 22 gr. i S 1677 M 250.
- Godfr. Schilda-Misn. dp. 16 gr. i S 1659 M 146.
- Hnr. Hernstadien. Siles. n. 16 gr. i S 1652 P 47.
- Ioh. Dresden. dp. 16 gr. i S 1663 M 138.
- Ioh. Misenen. 16 gr. i S 1676 M 124.
- Ioh. Münsterberga-Siles. 16 gr. i W 1647 P 6.
- Ioh. Scandinen. dp. gra. i S 1671 M 53.
- Ioh. Gotfr. Dresden. dp. et iur. 1 aff. 22 gr. i S 1699 M 117.
- Hauptmann**, -man Aug. Dresden. gra. i S 1641 M 13, med. lic. 30. IX. 1652, med. dr. 27. X. 1653.
- Christoph. Hnr. Rosweina Misn. dp. 16 gr. i S 1690 M 28.
- Hauptmann** Ioh. Hnr. Dresden. n. 16 gr. i S 1652 M 308.
- Mich. Naundorf. Misn. non compl. 16 gr. i S 1660 M 228.
- Hauptvogel** (vgl. Hauptvogel) Ioh. Frdr. Lucca Lus. 16 gr. i W 1691 P 44.
- Haurian** Ioh. Geo. Dresden. n. 16 gr. i S 1657 M 106.
- Hauschild**, -dt Elias Königsberg. n. 16 gr. i S 1652 M 231.
- Geo. Cotte Misn. prom. 18 gr. i S 1708 M 180.
- Geo. Christ. Mega Mechlera Thur. dp. 22 gr. i W 1686 M 29, 16 gr. i W 1686 M 119.
- Iac. Eidera-Holsat. 18 gr. i W 1678 S 22.
- Ioh. Christ. Greußena Thur. 16 gr. i S 1680 M 164.
- Mart. Metzlicen. Sax. (Mezlichio Magdeburgen.) dp. 10 gr. i W 1686 S 28, 16 gr. i S 1690 S 114.
- Mart. Smöllen. Misn. 16 gr. i S 1674 M 313.
- Paul. Bornen. n. 12 gr. i S 1639 M 44, iur. R. D. Schvendendorffer 1640, 24 gr. i W 1658 M 17, qui depositus ao. 1639 Rectore L. Corvino, iur. ao. 1640 R. D. Svendendorffer et die 16. April 1659 renovavit suum iuramentum stipulata manu.
- Salom. Schmellen. n. 10 gr. i S 1636 M 189, iur. R. L. Andr. Rivino 1639.
- Salom. Smöllen. Misn. 16 gr. i S 1679 M 322.
- Sam. Schmöllen. dp. 16 gr. i S 1671 M 32.
- Ioh. Winen. n. 16 gr. i W 1650 P 16.
- Haus** s. Hauß.
- Hause**, -sius (vgl. Hausius und Hauß) Godfr. Naumburg. Misn. 16 gr. i S 1691 M 178.
- Godfr. Beniam. Bornen. dp. 16 gr. i S 1697 M 39, prom. 16 gr. i S 1708, M 189.
- Ioach. Frdr. Hadmersleben. Sax. dp. et iur. i S 1693 S 37.
- Ioh. Geo. Hadmerleben. gra. i W 1693 S 23.
- Häuseler** s. Häußler.
- Hausen** Car. Aug. Friberg. dp. 16 gr. i S 1669 M 167.
- Car. Christ. Friberg. dp. 16 gr. i S 1669 M 166.

- Hausen** Car. Christoph. Freiburg. non compl. 19 gr. i S 1660 M 274, iur. R. D. Schwendendorffero ao. 1672, 16 gr. i S 1672 M 131.
- Christ. Aug. Dresden. dp. i W 1703 M 8, m. Wittenbergen., inter magistros Lips. receptus S 1714.
- Christ. Frdr. Dresden. dp. 22 gr. i S 1671 M 127, 16 gr. i W 1678 M 5.
- Frdr. Gabr. Dresden. n. 16 gr. i S 1670 M 188.
- Iust. Christ. Dresden. n. 16 gr. i S 1670 M 187.
- Hausius** (vgl. Hause) Ioh. Witteberg. 14 gr. i S 1649 S 29.
- Hausmann**, -mannus, Haußmann (vgl. Haußmann) Dan. Rochlic. n. 16 gr. i W 1650 M 230, iur. R. D. Ursino 1658.
- Mathi. Brüzwalden. March. i W 1681 S 27.
- Hausner**, Heußner Ioh. Geo. Döbelen. Misn. dp. 16 gr. i S 1687 M 58, 1 oß i S 1695 M 125.
- Ioh. Gottlieb Döbelen. dp. 16 gr. i S 1690 M 93.
- Hauß**, Haus, -sius Beniam. Glauchen. n. 9 gr. i S 1641 M 15.
- Franc. Car. Glaucha Misn. dp. et iur. 1 oß 16 gr. i S 1697 M 112.
- Godfr. Christ. Glaucha n. 16 gr. i S 1664 M 147, 16 gr. i S 1674 M 259, b. a. 15. IV. 1676, m. W 1677.
- Gottlieb Glaucha. Osterland. dp. et iur. i W 1695 M 20.
- Math. Glauchen. n. 16 gr. i S 1645 M 239.
- Nathanael Glaucha-Misn. dp. 16 gr. i S 1674 M 198, 16 gr. i S 1680 M 197.
- Hauschwender** Paul. Schnidling-Noricus 12 gr. i S 1646 B 8.
- Haußdorf**, -dorff, -dörffer, Haugsdorff, -dorffius, Haugßdorff Christ. Theod. Lauban. dp. 22 gr. i S 1675 P 7, 16 gr. i S 1675 P 58.
- Florian. Frdr. Görliz. n. 22 gr. i S 1665 P 25, 22 gr. i S 1665 P 3.
- Geo. Abr. Lauba Lusat. n. 16 gr. i S 1655 P 102.
- Ioh. Geo. Görlitio. dp. et iur. 1 oß 22 gr. i S 1699 P 39.
- Paul. Bernhard. Lauba Lusat. n. 22 gr. i S 1664 P 33.
- Salom. Lauba Lusat. n. 16 gr. i S 1655 P 101.
- Haußdorf** Salom. Gottlob Bernstad. Lusat. dp. i S 1685 P 18.
- Urban. Gottlieb Bernstad. Lusat. dp. 22 gr. i S 1699 P 5, prom. i W 1703 P 55.
- Häußler**, Häuseler Christoph. Losnic. dp. 16 gr. i S 1671 M 179.
- Christoph. Lösnicen. dp. et prom. i S 1707 M 70.
- Haußmann**, -man, Hausmannus (vgl. Hausmann) Augustin. Annaeberg. n. 14 gr. i S 1652 M 421.
- Aug. Hitacaro-Saxo 16 gr. i S 1648 S 10.
- Bened. Eglen. n. 13 gr. i W 1634 S 4.
- Christ. Lipsien. n. 16 gr. i S 1645 M 61.
- Dav. Dresden. dp. 22 gr. i S 1678 M 22, 16 gr. i S 1678 M 188.
- Elias Budißa Lusat. dp. 16 gr. i S 1688 P 23, 16 gr. i S 1688 P 90.
- Gotfr. Budißa Lus. dp. 16 gr. i S 1688 P 33, 16 gr. i S 1688 P 97.
- Ioh. Christ. Ulza-Lüneburg. n. 16 gr. i S 1649 S 71, iur. R. D. Schwendendorffer ao. 1650.
- Ioh. Christ. Widemaria Delit. dp. 7 gr. i W 1677 M 25, prom. i S 1705 M 186.
- Ioh. Ern. Hannover. dp. et prom. i S 1706 S 19.
- Ioh. Frdr. Lips. dp. 16 gr. i W 1700 M 56.
- Paul. Godfr. Widemaria Delitian. dp. 7 gr. i W 1677 M 54, 16 gr. i S 1689 M 213.
- Salom. Gerhard. Altenburg. n. 16 gr. i W 1650 M 22, iur. R. M. Scherzero 1660, 16 gr. i W 1660 M 95.
- Haußner**, Heusler, -bler Ioh. Geo. Adorff. Varisc. dp. 1 oß 8 gr. i W 1661 M 53, 10 gr. i S 1668 M 96, iur., iuramentum sub Rectoratu Dn. Profess. Franckenstein praestitum renovavit, ibidem vero per errorem Heusler inscriptus.
- Haußwolff** Inst. Christoph. Wernigeroda Sax. 20 gr. i W 1688 S 49.
- Hausted** Ioh. Felix Servestan. n. 16 gr. i S 1661 S 72.
- Hauswald** Hieron. Wiesen. n. 16 gr. i S 1651 M 223.
- Hauswaldt** Ioh. Geo. Dresden. dp. 16 gr. i S 1663 M 185.
- Hauthal** Ioh. Paul. Helmleben. Thuring. dp. et prom. i S 1706 M 60.
- Hautzsch** Ioh. Godfr. Olsnicen. Misn. prom. 1 oß i S 1708 M 211.
- Hautzsche** Dav. Seyffersdorf. Misn. dp. et iur. 1 oß 16 gr. i S 1697 M 111.
- Havelandt** Frdr. Lübec. 1 oß i S 1683 S 49.
- Haverlach** Iac. Brand. March. 16 gr. i W 1686 S 71.
- Haxhagen** Barthold. Hannoveran. 16 gr. i S 1680 S 30.
- Haydel** Geo. Plavia-Varisc. dp. 16 gr. i S 1671 M 168.
- Haydern** Mart. Hirschberg. n. 16 gr. i S 1658 P 71.
- Haydorn** Balth. Arnsdorf. s. Heydorn.
- Hayhn** Christ. Lips. s. Hayn.
- Hayl** (vgl. Heyl) Ioh. Christ. Memminga-(Menninga-)Suev. 16 gr. i S 1689 B 21, b. a. und m. 30. I. 1690.
- Haymb** von s. Hoym von.
- Hayn**, -nius Adam. München Gosserstadt. Thuring. dp. 16 gr. i S 1659 M 85.
- Christ. al. Hayhn Lipsien. 16 gr. i S 1662 M 27.
- Christ. Pegau. (Pegav. Misn.) dp. 16 gr. i S 1679 M 28, 16 gr. i S 1687 M 97.
- Frdr. Wilh. Numburg. dp. i S 1699 M 32, 12 gr. i S 1699 M 159.
- Godfr. Brachstad. n. 16 gr. i S 1651 S 64, iur. R. D. Wagnero 1658.
- Ioh. Arensfelden. dp. 16 gr. i S 1671 M 182.
- Salom. Glaucha Misn. 16 gr. i S 1687 M 168.
- Sam. Cizen. n. 16 gr. i S 1645 M 264, iur. R. L. Schlutero.
- Sam. Gottlieb Sturekovien. (Storckov. Misn.) dp. 16 gr. i S 1699 M 75, prom. i S 1705 M 211.
- Hayn** von s. Hoym.
- Hayne** (vgl. Heine) Christ. Bischoffswerden. Misn. i W 1681 M 53.
- Constant. Erfurt. prom. 1 oß i W 1700 M 111.
- Godfr. Aug. Martisburg. dp. 16 gr. i W 1672 M 24.
- Mart. Dippoldtswalda n. 11 gr. i S 1647 M 250.
- Sam. al. Heyne Gosigio-Thuring. n. gra. i S 1656 M 191.
- Hayne** von Wolfg. Gottlieb eq. Sax. dp. 1 oß i S 1690 S 27.

- Hayneccius** Christ. Ranstat. n. 8 *gr.* i S 1635 M 49.
 — Frdr. Hallen. n. 16 *gr.* i S 1645 S 14.
 — Godfr. Vratislav. n. 16 *gr.* i S 1665 P 63.
 Haynitz s. Heynitz von.
 Haynius s. Hayn.
 Hayman, Heyman (vgl. Heymann)
 Car. Godfr. Dresden. n. 24 *gr.* i S 1655 M 366.
 — Sigism. Gottlieb Dresden. n. 24 *gr.* i S 1655 M 367.
 Hayner Augustin. Zitta Lus. 18 *gr.* i S 1697 P 72, b. a. 11. XII. 1699, m. 23. I. 1700.
 Hayoff Ioh. Christoph. Döbeln. Misn. 16 *gr.* i W 1671 M 48.
 Hazell s. Hatzel.
 Hebbel Ioh. Wilh. Göttingen. Saxo n. 16 *gr.* i S 1656 S 28.
 Hebenstein Wolfg. Plavien. n. gra. i S 1650 M 103, iur. R. M. Preibisio.
 Hebenstreit Geo. Slaiz. Varisc., dp. Ienae, 16 *gr.* i W 1664 M 60.
 — Iac. Mickenberg. n. 7 *gr.* i S 1637 M 13.
 — Ioh. Christ. Neostad. Varisc. prom. i W 1707 M 56, b. a. und m. 9. II. 1713, theol. b. 28. XI. 1730.
 — Ioh. Dan. Neostad. Misn. 16 *gr.* i S 1678 M 179.
 — Ioh. Geo. Neostad. Varisc. prom. i S 1705 M 198.
 Heber, -erus, Haber, -erus (vgl. Haber) Christ. Lichtenstein. n. 14 *gr.* i S 1664 M 54, 16 *gr.* i W 1672 M 103.
 — Christ. Zizen. n. 16 *gr.* i S 1665 M 197.
 — Christoph. Cizen. n. 15 *gr.* i S 1640 M 34, iur. R. D. Rivino 1645.
 — Dav. Kunzwerda-Misn. dp. 16 *gr.* i S 1667 M 159.
 — Geo. Seelingstet. n. 16 *gr.* i S 1649 M 10.
 — Geo. Mich. Witteberg. 22 *gr.* i S 1671 S 50.
 — Godfr. Cygnaeus dp. 16 *gr.* i W 1661 M 9.
 — Ioh. Dav. Schneeberg. 1 *off.* i W 1695 M 72.
 — Ioh. Dav. Iacoben. Misn. dp. 16 *gr.* i S 1694 M 83.
 Hebesäcker Casp. Hnr. Waldsteten. Thur. dp. 16 *gr.* i S 1693 M 11.
 — Casp. Hnr. Leuben. Misn. 1 *off.* i S 1693 M 159.
Hecht Christ. Magdeburg. 16 *gr.* i W 1654 S 3.
 — Frdr. Hnr. Lüneburg. 16 *gr.* i S 1682 S 35.
 — Ioach. Sechusio-March. m. 1 *off.* i S 1648 S 25.
 — Ioh. Beniam. Lips. dp. i S 1702 M 69.
 — Ioh. Christ. Lüneburg. 16 *gr.* i S 1682 S 45.
 — Ioh. Frdr. Gardelegien. dp. i S 1702 B 14, prom. 1 *off.* i S 1702 S 80.
 — Ioh. Frdr. Lips. dp. i S 1702 M 92.
 — Iul. Halberstad. dp. i S 1707 S 5, prom. i S 1707 S 33.
 Hechtel Ioh. Egid. Norimberg. n. 16 *gr.* i S 1648 B 18.
 Hechtling Wilh. Reval. Livon. 16 *gr.* i S 1678 P 77.
 Heckel, -ckelius, -kel Andr. Bischoffswerden. Misn. n. gra. i W 1657 M 26.
 — Christ. Dresden. dp. 16 *gr.* i S 1690 M 19, 1 *off.* i S 1693 M 166.
 — Christ. Frdr. Colberg. dp. et iur. 1 *off.* 22 *gr.* i S 1696 S 9.
 — Christoph. Leonhard. Lipsien. n. 16 *gr.* i S 1653 M 333, 16 *gr.* i S 1668 M 145.
 — Ioh. Frdr. Varisc. gra. i S 1667 M 256.
 — Ioh. Mich. Adorf. Varisc. dp. et prom. i W 1706 M 27.
 — Thom. Christ. Lipsien. n. 16 *gr.* i S 1653 M 334, 16 *gr.* i S 1668 M 164.
 Hecker, -ckerus, Hekerus Andr. Isleben. n. 16 *gr.* i S 1650 S 63.
 — Constant. Gabr. Gedanen. dp. 1 *off.* i S 1689 P 13, 1 *off.* i S 1689 P 49.
 Heckmann, Hickmann Ioh. Gunth. Batberga Westphal. dp. 22 *gr.* i S 1688 S 32, 16 *gr.* i S 1688 S 105.
 Hedde s. Hodde.
 Hedderich Andr. Sangerhusan. n. 16 *gr.* i S 1649 M 302.
 Heddewig s. Hedwig.
 Hedeler, -erus (vgl. Hedler) Christ. Pegav. 12 *gr.* i W 1662 M 21.
 — Christoph. Berolinen. Sax. dp. gra. i W 1666 S 24.
 Hedenus, -nius Christoph. Nic. Arnstad. 16 *gr.* i S 1675 M 189.
 — Ioh. Christ. Arnstad. Thur. prom. 1 *off.* i S 1709 M 120, b. a. 23. XI. 1709, m. 6. XII. 1709.
 Heder, -erus Ioh. Elias Coldicen. s. Hedler.
Hederich, -terich Ioseph. Geiten. (Geithen.) dp. 22 *gr.* i S 1678 M 87, 1 *off.* i W 1690 M 65.
 — Wolfg. Geithan. dp. 16 *gr.* i S 1681 M 111.
 Hedewiger s. Hedwiger.
 Hedler, Hedeler, Heidler (vgl. Hedeler, Heidler) Christ. Frdr. Auerbach. (Aurobach. -) Varisc. dp. 16 *gr.* i S 1691 M 13, 18 *gr.* i S 1697 M 151.
 — Christ. Hnr. Auerbak. Varisc. prom. 1 *off.* i S 1708 M 171.
 — Christoph. Langenfeld. dp. 12 *gr.* i S 1667 M 83.
 — Geo. Phil. Lengefeld. Varisc. dp. gra. i W 1667 M 171.
 — Ioh. Elias alias Heder o. Hederus Coldic. Misn. dp. 16 *gr.* i W 1686 M 62, 1 *off.* i S 1694 M 234, b. a. 28. XI. 1696.
 — Ioh. Paul. Lengenfeld. n. 16 *gr.* i S 1658 M 281.
 — Math. Lengenfeld. Varisc. n. 12 *gr.* i S 1656 M 24, iur. R. D. Ittig 1660.
 Hedling s. Hetling.
 Hedtling s. Hettling.
 Hedtwig Ioh. Blanckenburg. Thuring. 16 *gr.* i S 1643 M 76.
 Hedwig, Heddewig Ioh. Andr. Northusan. 16 *gr.* i S 1682 M 230, b. a. 13. X. 1683, m. 31. I. 1684.
 Hedwiger, Hedewiger Beniam. Christ. Ohlau. dp. et iur. 1 *off.* 22 *gr.* i S 1693 P 18.
 — Christ. Olavia n. 22 *gr.* i S 1658 P 25.
 Heeper Ioh. Sigism. Haltorf. Hannoveran. dp. et prom. 2 *off.* i W 1701 S 8.
 Heer Christoph. Lauba-Lusat. n. 16 *gr.* i W 1652 P 18, iur. R. M. Preibisio.
 — Ioh. Gottlob Lauba Lusat. i ?, b. 3. XII. 1702, m. 5. II. 1705.
 — Mart. Lauba-Lusat. n. 16 *gr.* i S 1658 P 72, iur. R. D. Geier. 1660, med. dr. absens promotus 5. IV. 1666.
 — Nathanael Görlicio Lus. dp. et iur. 1 *off.* 14 *gr.* i S 1691 P 73.
 — Nathanael Lauben. n. 16 *gr.* i S 1655 P 71, b. a. 17. XI. 1660, m. 24. I. 1661.
 Heerbeck Ioh. Gotfr. Martisburg. prom. i W 1707 M 60, b. a. und m. 6. XII. 1709.

- Heerfort** Christ. Nicöping. Dan. extran. 16 gr. i S 1659 S 124.
- Heerganß** Ioh. Dav. Naumburg. dp. 16 gr. i S 1696 M 101.
- Heergast** Zachar. Fürstenberg. Lusat. 10 gr. i W 1662 P 33.
- Heerguth** Ioh. Hnr. Görlic. dp. 22 gr. i W 1688 P 35, 1 aff. i W 1688 P 80.
- Heerich** Geo. Freiberg. n. 14 gr. i W 1646 M 18.
- Heering**, **Heernig** Ioh. Ern. Dresden. n. 16 gr. i S 1651 M 139.
- Heerlein** s. Herlein.
- Heermann** (vgl. Hermann und Herrmann) Aug. Zittav. Lusat. n. 16 gr. i S 1650 P 48, iur. R. D. Wagnero 1658.
- Christoph. Hnr. Slaiz. 16 gr. i S 1690 M 204.
- Heernig** s. Heering.
- Heeroldt** s. Herold.
- Heerwagen**, -wagius, Herwagius Ioh. Christ. Baruth. 16 gr. i W 1677 B 8.
- Ioh. Christ. Franckenhusan. dp. 16 gr. i S 1663 M 104.
- Nic. Königseen. Thuring. 12 gr. i S 1649 M 239.
- Heerwardt** Ioh. Großenhayn. n. 16 gr. i S 1653 M 157.
- Heespen** Alex. Tilemann. Oldenburg. 1 aff. i W 1695 S 11.
- Hefenhausen** Ioh. Hnr. Brunsvic. prom. 1 aff. i W 1702 S 22.
- Hefern** von Ant. Oldenburg. 16 gr. i S 1660 S 1.
- Heffer** Thom. Godfr. Sonnewaldalusat. n. 16 gr. i W 1649 P 11.
- Heffter** Frdr. Em. Zittav. Lusat. dp. 22 gr. i S 1659 P 16.
- Hege** Abr. Scheibenberg. n. 16 gr. i S 1648 M 92.
- Car. Hnr. Scheibenberg. dp. i S 1704 M 2.
- Frdr. Scheibenberg. n. 16 gr. i S 1648 M 95.
- Hnr. Phil. al. Heyl Heringa-Thuring. 16 gr. i S 1667 M 284.
- Hegelerus** Mense Dietr. Esena Fris. Orient. dp. et prom. i S 1706 S 25.
- Hegeman** Frdr. O. Quedlinburg. dp. 16 gr. i S 1654 S 37.
- Hegenberger** Math. Cygneus n. 16 gr. i W 1646 M 31, 16 gr. i W 1651 M 52.
- Hegener** Christoph. Plavien. n. 12 gr. i S 1647 M 67.
- Mart. Plavia-Varisc. n. 12 gr. i W 1650 M 154, iur. R. D. Geiero 1660.
- Heger** Christ. Rochlic. n. 6 gr. i W 1640 M 21.
- Ioh. Geo. Hallen. dp. et prom. i W 1703 S 18.
- Hegewald** Ioh. Fridenbach. Misn. dp. et iur. i S 1699 M 119.
- Hegner** Ioh. Ölsnic. Varisc. 8 gr. i W 1649 M 9.
- Hehhardt** s. Hellbart.
- Hei** Nic. Casselen. Haßus 22 gr. i W 1662 B 7.
- Heicke** Mathi. Bresla Sil. dp. et iur. 1 aff. 23 gr. i S 1696 P 42.
- Heidberg**, **Heittbergk** Casp. Ascanien. n. 16 gr. i S 1641 S 8.
- Frdr. Gottlieb Ascanien. non compl. 16 gr. i S 1660 S 101, 16 gr. i S 1674 S 57.
- Heide**, **Heiden**, **Heyden**, -enius Beniam. Kirchberg. n. 16 gr. i S 1649 M 9, iur. R. D. Michaelis 1655, b. a. 19. VII. 1656, m. 28. I. 1658.
- Herm. Ennonis Frisius 12 gr. i S 1647 S 26.
- Gottwald. Kirchberg. Misn. (Kirschberg.) n. 16 gr. i S 1655 M 111, iur. R. M. Scherzero 1660, 16 gr. i W 1660 M 78, b. a. 19. IV. 1662, m. 29. I. 1663.
- Nic. Heroldshusa-Thuring. non compl. 16 gr. i S 1660 M 222.
- Heideck**, **Heydeck** Christ. Numburg. dp. gra. i W 1656 M 56, 16 gr. i S 1664 M 194.
- Heidelius** Beniam. Kirchenen. 16 gr. i S 1655 M 42.
- Heidemann**, **Heydelmann** Ioh. Geo. Slaiz. (Slaiza Var.) dp. 16 gr. i S 1696 M 120, prom. 1 aff. i S 1700 M 179.
- Heidemann** Aegid. Ant. Colberga Pom. dp. et iur. 1 aff. 22 gr. i S 1693 S 21.
- Dan. Hnr. Gustavoien Mechlenb. 16 gr. i S 1683 S 45.
- Nic. Ioach. Gustavo. Mechlenburg. 16 gr. i S 1683 S 89.
- Heiden**, -denius (vgl. Heide und Heidenius) Ioh. Christ. Schneeberg. n. 16 gr. i S 1645 M 166.
- Ioh. Christoph. Schneeberg. m. 16 gr. i S 1655 M 6.
- Heidenblut** Ioh. Christoph. Sulan. 16 gr. i S 1690 B 23.
- Heidendorff** de Sam. Conr. Transylvan. dp. et iur. 3 aff. i W 1696 P 17.
- Heidenfeld** Hnr. Bartherod. Sax. dp. gra. i S 1659 S 13.
- Heidenius** Godfr. al. Heydenius (vgl. Heiden) Hormersdorfen. (Hermersdorfen.) dp. 22 gr. i S 1675 M 66, 16 gr. i S 1682 M 226, b. a. 21. IV. 1683, m. 31. I. 1684.
- Heidenreich**, -reichius, Heydenreich (vgl. das.) Aug. Christ. Weissenfels. Misn. dp. 16 gr. i S 1686 M 4, 1 aff. i S 1694 M 174.
- Aug. Melch. Franckenhusan. Thuring. dp. 16 gr. i S 1662 M 131, iur. R. D. Schwendendorffer ao. 1672, m. 16 gr. i S 1672 M 130.
- Car. Gotfr. Ziz. Misn. 16 gr. i W 1691 M 100.
- Christ. Frdr. Cizen. dp. et iur. 1 aff. 2 gr. i S 1696 M 159.
- Conr. Sonneberg. (Sonnenborn.) n. 12 gr. i S 1648 M 101.
- Dan. Rochlic. n. 8 gr. i S 1640 M 42.
- Dav. Rochliz. 32 gr. i S 1657 M 52.
- Dav. Elias Lipsien. n. fr. gra. i W 1646 M 79, 16 gr. i W 1656 M 21.
- Dav. Melch. Erfurt., chymicus et medicinae practicus, 16 gr. i W 1675 M 133.
- Elias Godfr. Franckenhusan. 16 gr. i W 1658 B 1.
- Godfr. Freiberg. n. 16 gr. i S 1647 M 122, iur. R. D. Schwendendorffer 1656.
- Godfr. Weissenfels. n. 16 gr. i S 1643 M 34, iur. R. L. Schlutero 1649.
- Ioh. Cizen. n. 16 gr. i S 1645 M 189, iur. R. D. Schwendendorffer ao. 1650.
- Ioh. Lipsen. dp. gra. i W 1665 M 43, gra. i W 1665 M 29.
- Ioh. Aug. Hala Sax. dp. 22 gr. i S 1679 S 10.
- Ioh. Casp. Gotha-Thuring. non compl. 16 gr. i S 1660 M 360.
- Ioh. Christ. Barbien. dp. 16 gr. i W 1661 S 41.
- Ioh. Christ. Hallen. dp. 22 gr. i W 1675 S 11.
- Ioh. Christ. Halen. 1 aff. i S 1696 P 58 u. S 75.

- Heidenreich** Ioh. Dav. Franckenhus. Thur. (Francohusan.) prom. 1 *off* i W 1700 M 146, b. a. und m. 26. I. 1702.
 — Ioh. Gotfr. Weissenfels. dp. 16 *gr* i S 1686 M 106.
 — Ioh. Moritz Halen. dp. 22 *gr* i S 1672 S 29.
 — Ioh. Sigism. Cizen. dp. 16 *gr* i S 1684 M 33, 1 *off* i S 1690 M 279.
 — Iust. Barbien. Saxo 12 *gr* dp. i S 1659 S 103.
 — Lud. Hnr. Gothan. 16 *gr* i S 1680 M 188.
 — Mart. Leisnic. Misn. dp. 16 *gr* i W 1675 M 88, 18 *gr* i S 1676 M 133.
 — Mart. Weissenfeld. n. 12 *gr* i S 1635 M 6, iur. 1638 R. Corvino, b. a. 15. VII. 1643, m. 28. I. 1647.
 — Mich. Rochlic. n. 16 *gr* i S 1650 M 367.
 — Sam. Martinsdorf. Osterland. prom. i S 1705 M 213.
 — Tob. Lipsien. n. fr. gra. i W 1646 M 80, gra. i W 1662 M 70.
- Heider**, -erus, Heyder (vgl. das.) Bernhard. Christ. Mansfeld. Sax. dp. et iur. 1 *off* 16 *gr* i S 1694 S 15.
 — Christ. Freiburg. (Freiberga Thyring.) n. 16 *gr* i S 1652 M 206, iur. R. M. Preibisio 1659, b. a. 20. IV. 1661, m. 30. I. 1662.
 — Christ. Numburg. 16 *gr* i W 1682 M 20, b. a. 15. XI. 1684, m. 28. I. 1686.
 — Christoph. Naumburg. n. 16 *gr* i S 1641 M 48.
 — Frdr. Christ. Martisburg. Misn. dp. 16 *gr* i S 1682 M 39.
 — Frdr. Christ. Martisburg. Misn. dp. 1 *off* i S 1697 M 163.
 — Mart. Frdr. Freistad. Sil. dp. 22 *gr* i S 1686 P 14.
 — Nic. Naumburg. dp. 16 *gr* i W 1667 M 161, gra. i S 1674 M 315.
- Heiderich** (vgl. Heyderich) Beniam. Geitha-Misn. dp. 16 *gr* i S 1686 M 9.
 — Ioh. Altenburg. n. 12 *gr* i W 1650 M 97.
 — Ioh. Mittweiden. n. 16 *gr* i S 1648 M 236, iur. R. M. Preibisio.
 — Ioh. Ierem. Brandisio Misn. dp. 16 *gr* i S 1691 M 100.
 — Renat. Brandisio Misn. dp. 16 *gr* i S 1691 M 112.
- Heiderich** Wolfg. Mittweiden. n. 12 *gr* i W 1646 M 21.
- Heiderus** s. Heider.
- Heidfeld**, Heidtfeldt, Heydfeld, Heydtfeldt Alb. Geo. Susato Westphal. dp. et prom. i W 1708 S 1.
 — Christoph. Quedlinburg. n. 16 *gr* i W 1637 S 16.
 — Christoph. Mich. Quedlinburg. n. 22 *gr* i S 1665 S 49, 1 *off* i S 1673 S 41.
 — Erhard. Quedlinburg. n. 16 *gr* i W 1637 S 9.
 — Ioh. Andr. Quedlinburg. n. 16 *gr* i W 1637 S 17, 1 *off* i S 1692 S 60.
 — Ioh. Hnr. Quedlinburg. Sax. dp. 22 *gr* i W 1667 S 24, 16 *gr* i S 1677 S 61.
- Heidler** (vgl. Hedler) Dav. Poenic. Misn. dp. 16 *gr* i S 1683 M 50.
 — Geo. Mich. Rhoda-Thuring. n. 16 *gr* i S 1658 M 147.
 — Ioh. Godfr. Cygnea Misn. dp. et prom. i S 1708 M 134.
- Heidmann**, Heydmann Christ. Delitian. Misn. dp. gra. i W 1672 M 9, 16 *gr* i S 1673 M 60.
- Heidner** Conr. Munchberg. Franc. dp. 16 *gr* i S 1663 B 14.
- Heidrichii** Christ. Walda-Lusat. dp. gra. i S 1676 P 4, 12 *gr* i S 1676 P 31.
- Heidsich** Hnr. Bilefeld. dp. 22 *gr* i S 1678 S 8, 16 *gr* i S 1678 S 52.
- Heidtfeldt** s. Heidfeld.
- Heidtman** Hnr. Megapolitan. n. 16 *gr* i S 1649 S 53.
 — Nic. Megapolitan. n. 16 *gr* i S 1649 S 52.
- Heier** Ioh. Christoph. Dresden. n. 19^{27/28} *gr* i W 1659 M 14, die 9. XII. iussu Dni. Hauboldi a Militiz [initiatu.]
- Heifel**, Heiffel (vgl. das.) Frdr. Plavia Varisc. dp. 22 *gr* i S 1687 M 21, 1 *off* i S 1692 M 87.
 — Ioh. Plavien. dp. 16 *gr* i S 1675 M 126, olim dp., iur. 16 *gr* i S 1686 M 268, b. a. 16. IV. 1687, m. W 1687.
 — Sam. Plavien. (Plavia Varisc.) dp. 22 *gr* i S 1675 M 164, i S 1687 M 169.
- Heifelius** s. d. folg.
- Heiffel**, -elius, Heifel (vgl. das.) Dav. Reichenbachio Varisc. dp. et iur. i S 1685 M 174.
 — Ioh. Reichenbac. n. 16 *gr* i W 1650 M 99, 16 *gr* i W 1656 M 25, b. a. 24. IV. 1658, m. 27. I. 1659, theol. b. 23. I. 1666.
 — Paul. Reichenbacen. n. 16 *gr* i W 1653 M 176.
- Heige** s. Heuge.
- Heigel** ab s. Heugel von.
- Heigius** Ern. Dresden. dp. 22 *gr* i S 1690 M 32.
 — Ioh. Hennersdorf. Lusat. 22 *gr* i W 1675 P 37.
 — Ioh. Longosalissa-Thuring. 18 *gr* i W 1670 M 62.
 — Ioh. Frdr. Dresden. n. 16 *gr* i S 1647 M 180.
- Heiken** Gerhard. Ieveran. Fris. 1 *off* i S 1650 S 8.
- Heiland**, -dt, Heyland (vgl. das.) Aug. Gwelscherb[ytan.] Sax. n. 1 *off* i W 1659 M 70, iur. die 20. III. 1660.
 — Ioh. Frdr. Dresden. prom. 1 *off* 12 *gr* i S 1703 M 229.
 — Ioh. Gottlob Dresden. dp. et prom. 1 *off* i W 1708 M 30.
 — Phil. Enoch Guelferbytan. n. 1 *off* i S 1649 S 109, iur. R. D. Ittig 1662.
- Heilbrunner** Ioh. Frdr. Suthbergamarch. m. 16 *gr* i S 1651 S 8.
- Heile** Christ. Dresden. n. 16 *gr* i S 1647 M 64.
- Heiler** Andr. O. Giebichenstein. n. 12 *gr* i S 1650 S 92.
 — Günth. Halen. Sax. dp. 16 *gr* i S 1659 S 99, 16 *gr* i S 1663 S 91, b. a. 17. XII. 1664, m. 26. I. 1665.
 — Iac. Moeno-Francofurt. 1 *off* 3 *gr* i S 1688 B 14.
 — Ioh. Pe. Hanovien. prom. i S 1704 B 22.
- Heilgel** ab s. Heugel von.
- Heiligendörffer** Christ. Rastenburg. Boruß. 16 *gr* i S 1653 P 1, designatus in patria archidiaconus, qui etiam pro magisterio examinatus fuit, b. 19. IX. 1653, m. 21. III. 1654.
- Heiligenstadt**, Heyligenstädt Ioh. Pe. Isenac. 1 *off* i S 1695 M 132.
 — Nic. Isenac. n. 16 *gr* i S 1655 M 304.
- Heill** Ioh. Witteberg. Sax. dp. 16 *gr* i S 1659 S 48.

- Heilmann**, -man Christoph. Crimmiz. dp. 18 gr. i S 1667 M 131, 10 gr. i S 1676 M 82.
 — Geo. Heider. Marburg. Haßus 1 fl. i S 1645 B 2.
 — Ioh. Iac. Dresden. 1 nß i W 1691 M 144.
 — Phil. Lud. Moeno-Francofurt. 1 nß i S 1699 B 21.
Heilsberger, Heilßberger, Heylsberg Christ. Regiomontan. 1 nß i S 1699 P 59.
 — Frdr. Regiomontan. 1 nß i W 1694 P 74.
 — Iac. Regiomontan. 16 gr. i S 1682 P 68.
Heilsig s. Hilsius.
Heilßberger s. Heilsberger.
Heilwagen Ioh. Geo. Schwarzenberg. dp. 16 gr. i S 1663 M 90.
Heim, -nius Andr. Hohenstein. n. 16 gr. i S 1649 M 83, iur. R. D. Ursino 1654.
 — Christoph. Reichenbach. Varisc. dp. et iur. i S 1698 M 97.
 — Frdr. Bernhard. Budissin. s. Heino.
 — Ioh. Casp. Meinunga-Franc. dp. 16 gr. i S 1663 B 11, 16 gr. i S 1663 B 22.
 — Ioh. Lud. Meinungen. dp. et iur. 1 nß 22 gr. i S 1694 B 9.
Heimann Christ. Schreckenwalden. dp. et prom. 1 nß i S 1703 M 112.
Heimbürger, -burger Aug. Adolph. Magdeburg. Sax. 16 gr. i S 1663 S 94.
 — Ioach. Ern. Magdeburg. 16 gr. i S 1677 S 77.
Heime, Heyme Godfr. Pitschwiz. (Pitschwic.-) Misn. dp. 16 gr. i W 1694 M 34, 16 gr. i W 1695 M 55.
 — Gottlob Pitschwiz. Lusat. 1 nß i S 1693 P 79.
 — Iac. al. Hime Dresden. n. 16 gr. i S 1653 M 103, iur. R. D. Wengering 1661.
 — Paul. Quedlinburg. n. 16 gr. i S 1658 S 132.
Heimel Math. Smalcalden. Franc. dp. et iur. i S 1685 B 15.
Heimerich, Heymerich Ioh. Neogatersleben. n. 16 gr. i S 1642 S 58.
 — Sam. Neohüttersleben. Saxo 16 gr. i W 1648 S 13.
Heimitz s. Hainnitz.
Heimius s. Heim.
Heimpohl Christ. Lipsien. n. 16 gr. i W 1650 M 220.
- Hein**, -nius Christ. Geithen. Misn. dp. 12 gr. i S 1667 M 76.
 — Christ. Greiffenberg. Siles. 16 gr. i S 1675 P 56.
 — Christ. Lignic. Sil. dp. et iur. 1 nß 14 gr. i S 1693 P 24.
 — Christ. Wisa Lusat. dp. et prom. i S 1707 P 13.
 — Geo. Noriberg. n. gra. i S 1647 B 12.
 — Ioh. Christoph. Lancisco Littuan. 16 gr. i W 1683 P 79.
 — Melch. Gryphorino Siles. dp. 22 gr. i S 1678 P 32, 16 gr. i S 1678 P 71.
Heinart Geo. Christ. Lichtenberg. n. 16 gr. i S 1658 M 142.
Heinaeus Alb. Aurica Frisland. i 2, b. a. circa aequin. autumnale S 1654, m. 25. I. 1655.
Heinboekel Hnr. Meldorf. Ditmars. 1 nß i S 1696 S 67.
Heincke, Heimke Ioh. Wencesl. Löbau. Lusat. dp. 22 gr. i S 1677 P 97, 16 gr. i S 1677 P 62.
Heine, Hayne, Heinius (vgl. Hayne u. Heinius) Abr. Sagan. Sil. 16 gr. i S 1679 P 66.
 — Christ. Wurzen. n. 16 gr. i S 1652 M 91.
 — Christoph. Lips. s. Scheine.
 — Dan. Beerenburgo Anhaltin. n. 16 gr. i W 1653 S 37.
 — Dan. Sitta-Lusat. n. 16 gr. i S 1650 P 29.
 — Frdr. Eulenberg. n. 16 gr. i W 1645 M 60, iur. R. D. Kromayero.
 — Frdr. Lips. s. Scheine.
 — Godfr. Kemberg. Sax. 16 gr. i W 1671 S 34.
 — Iac. Gedewitz. Misn. dp. i S 1685 M 88.
 — Ioh. Müllberg. Misn. dp. 18 gr. i S 1667 M 137.
 — Ioh. Wurzen. n. 16 gr. i S 1652 M 90, iur. R. M. Preibisio 1659.
 — Ioh. Adam. Naumburg. n. 16 gr. i S 1661 M 164, 16 gr. i W 1667 M 25.
 — Ioh. Christoph. Sangerhusan. n. 16 gr. i S 1652 M 341.
 — Lud. Czapizen. Siles. dp. 16 gr. i S 1661 P 47.
 — Sam. Gottlieb Magdeburg. prom. 1 nß i S 1703 S 93, b. a. 23. XI. 1709, m. 6. XII. 1709.
Heineccius Ioh. Gottlieb Eisenberga Misn. dp. et prom. 1 nß 22 gr. i S 1701 M 86, b. a. und m. 8. II. 1703.
- Heinechius** s. Heinichius.
Heinegk, -eck Ioh. Salom. (-Sam.) Brigen. Siles. dp. 22 gr. i S 1675 P 40, 16 gr. i S 1675 P 97.
Heinemann, -man, Hainemann, Heyneman (vgl. Heynemann) Christ. Chemnitio - Misn. dp. 16 gr. i S 1659 M 332.
 — Christoph. Eilenbergen. n. 16 gr. i W 1653 M 58, iur. R. D. Ittigio 1662, 28 gr. i W 1667 M 24, renovavit iuramentum, quod praestitit ao. 1662.
 — Christoph. Henburg. 1 nß 22 gr. i W 1672 M 110, 2 nß i S 1678 M 125, renovavit iuramentum ab anno 1672.
 — Christoph. Renat. Henburg. dp. i S 1685 M 45, prom. i W 1703 M 124.
 — Christoph. Theod. Henburg. dp. i S 1685 M 49, i S 1697 M 162.
 — Cyriac. Tangermünda-March. 16 gr. i S 1679 S 43.
 — Geo. Eulenburg. n. 16 gr. i S 1650 M 251, iur. R. D. Ursino 1658.
 — Ioh. Eulenburg. n. 16 gr. i S 1651 M 128.
Heiner (vgl. Heyner) Christ. Baderizen. dp. 16 gr. i S 1663 M 8.
 — Christ. al. Heyner Leucopetra Misn. dp. et iur. 1 nß 8 gr. i S 1699 M 85, b. a. und m. 31. I. 1704.
Heinersdorff Christ. Dresden. dp. 22 gr. i S 1667 M 1.
Heinich, -igk Ioh. Augustin. Lips. dp. i S 1707 M 22.
 — Ioh. Christ. Lipsen. n. gra. i S 1670 M 215.
Heinichen (vgl. Hänichen) Ioh. Dav. Cresla Misn. dp. i S 1702 M 88, prom. 16 gr. i W 1702 M 47.
Heinichius, -echius Gerhard. Hnr. Susaten. Westphal. 16 gr. i S 1665 S 21.
 — Ioh. Susato - Westphal. 16 gr. i W 1673 S 14.
Heinicke, -igke (vgl. Heinigke) Ioh. Altenburg. dp. 16 gr. i S 1668 M 26.
 — Ioh. Aschersleben. Saxo n. 16 gr. i S 1656 S 37.
 — Ioh. Treben. 16 gr. i S 1681 M 191.
 — Ioh. Christoph. Altenburg. n. 16 gr. i S 1658 M 252.
 — Ioh. Christoph. Altenburg. dp. 16 gr. i S 1688 M 86.

- Heinicke** Mart. Treben. n. 9 gr. i S 1645 M 232.
 — Mathi. Ascanien. dp. $\frac{1}{2}$ aff. 4 gr. i W 1661 S 35.
 — Tob. Altenburg. Misn. dp. 16 gr. i S 1659 M 331.
Heinicken s. Heinigken.
Heinicker, Heneker Mich. Freiberg. n. 16 gr. i W 1653 M 164.
 — Sam. Freiberg. gra. i S 1657 M 8.
Heinigk s. Heinich.
Heinigke (vgl. Heinicke) Andr. Verden. dp. et iur. 10 gr. i S 1695 S 9.
 — Christ. Coldic. n. 16 gr. i S 1636 M 34.
Heinigken, -cken Frdr. Delmhorst. 1 aff. i S 1650 S 32.
Heinisch Geo. Wilh. Gröbic. dp. 16 gr. i S 1672 M 48.
 — Ioh. Frdr. Svinfurt. dp. 16 gr. i S 1678 B 7, 1 aff. i W 1679 B 5, b. a. 17. IV. 1680, m. 14. IV. 1681.
 — Ioh. Laur. Svinfurto Franc. dp. et iur. i S 1699 B 8.
 — Wolfg. Sebast. Schwinfurt. 1 aff. i S 1638 B 5.
Heinitz, -iz ab s. Heynitz von.
Heinius (vgl. Heine) Melch. Gryphorin. s. Hein.
 — Paul. Riga Livon. s. Heintz.
Heinl Ioh. Holmia-Suec. 22 gr. i W 1676 S 27.
Heinman Ioh. Coburg. 12 gr. i S 1658 B 3.
Heinnke s. Heincke.
Heinnitz s. Hainnitz.
Heino Casp. Hnr. Lauben. dp. et prom. 18 gr. i S 1708 P 14, prom. 1 aff. i S 1708 P 71.
 — Frdr. Bernhard. al. Heim Budissin. 16 gr. i S 1666 P 17.
 — Godfr. Budissin. Lusat. dp. 22 gr. i S 1666 P 38.
 — Hnr. Ioach. Budissa-Lusat. n. 16 gr. i S 1665 P 65.
Heinold, Heynold Gotfr. Geran. dp. i S 1702 B 10.
 — Ioh. Groetzschen. (Grötschen.) Misn. dp. 16 gr. i S 1697 M 75, 1 aff. i W 1697 M 36.
 — Ioh. Christoph. Grimmen. Misn. n. 16 gr. i S 1661 M 195.
Heinoldi Christoph. Schwarzburg. Thuring. gra. i W 1672 M 111.
Heinrich, -ricus Andr. Hallen. Sax. non compl. 16 gr. i S 1660 S 152.
Heinrich Christ. Brandisen. gra. i W 1645 M 25, iur. R. D. Ittig 1652.
 — Christ. Eulenberg. gra. i W 1645 M 23.
 — Christoph. Geran. dp. et iur. i S 1692 M 34.
 — Euseb. al. Henrici o. Henrici Lipsen. gra. i W 1645 M 54, b. a. 14. IV. 1660, m. 30. I. 1662.
 — Gotfr. Berolin. March. 1 aff. i W 1688 S 34.
 — Ioh. Chemnic. n. 16 gr. i S 1647 M 171.
 — Ioh. Lipsen. n. 16 gr. i W 1637 M 82.
 — Ioh. Ern. Hallen. dp. 22 gr. i S 1677 S 118.
 — Ioh. Iac. Hallen. dp. 22 gr. i S 1677 S 119.
 — Ioh. Pe. Budiſa (Budissin. Lusat.) dp. 16 gr. i S 1667 P 49, 1 aff. i W 1675 P 49.
 — Mart. Eulenberg. gra. i W 1645 M 138, iur. R. D. Ursino 1654.
 — Tob. al. Henrici Leobschütz. (Labschicio-Siles.) 16 gr. i S 1648 P 25, b. a. 20. XI. 1652, m. 25. I. 1655.
Heinrichs Augustin. Lüneburg. 1 aff. i S 1650 S 22.
Heinrichsdorff (vgl. Henrichsdorf) Geo. Bened. Annaeberg. Misn. dp. 16 gr. i S 1683 M 60.
Heinrichsen Ioach. Lubec. 1 aff. i W 1682 S 11.
Henrici (vgl. Henrici) Augustin. Sigfried. Hallen. dp. 22 gr. i S 1669 S 70.
 — Christ. Budiſa Lusat. dp. 22 gr. i S 1684 P 3, 16 gr. i S 1684 P 25.
 — Christ. Svitnichen. n. 16 gr. i W 1653 P 32.
 — Christ. Gottlieb Lipsen. dp. gra. i S 1668 M 74.
 — Christ. Lud. Lipsien. n., Rectoris fil., i W 1651 M 72.
 — Dan. Aegid. (-Egid.) Lipsien. n., Rectoris fil., i W 1651 M 71, stipulata manu promisit [et dt.] 16 gr. i S 1665 M 65, b. a. 21. IV. 1666, iur. utr. b. 8. VI. 1677, iur. utr. dr. 6. XI. 1679.
 — Dan. Aegid. Lipsen. 22 gr. i S 1668 M 90.
 — Dan. Egid. s. Dan. Aegid.
 — Euseb. Lipsien. s. Heinrich.
 — Geo. al. Henrici Eulenburg. n. 16 gr. i S 1655 M 220.
Henrici Godfr. Lipsen. dp. gra. i S 1668 M 75.
 — Ioh. Christoph. Ciza Misn. dp. 16 gr. i S 1691 M 74.
 — Ioh. Guil. Curon. 1 aff. i W 1695 P 9.
 — Ioh. Severin. Lipsen. dp. gra. i S 1668 M 73, 16 gr. i W 1675 M 142.
 — Ioh. Severin. Lips. 16 gr. i S 1681 M 216.
 — Ioh. Tob. Lipsen. dp. gra. i W 1672 M 73.
 — Ioh. Tob. al. Henrici Lips. 16 gr. i W 1691 M 147, b. a. 16. IV. 1692, m. 25. I. 1693.
 — Maur. Alberstet. (-Saxo) n. 10 gr. i S 1665 S 65, 16 gr. i W 1671 S 11.
 — Theod. Zilencien. March. dp. 16 gr. i S 1675 S 44.
 — Tob. Leobschütz. s. Heinrich.
Henricus s. Heinrich.
Heins, -ß Valent. Hamburg. n. 16 gr. i S 1658 S 141.
 — Valent. Hamburg. dp. 22 gr. i W 1687 S 12, 18 gr. i W 1687 S 45.
Heinsbergk ab Ioh. Christ. Lipsen. n. 16 gr. i S 1647 M 234.
Heinse Laur. Lätzen. dp. i S 1702 M 129.
Heinsius Abr. Senftenberg. Misn. 16 gr. i W 1657 M 2.
 — Adam. Sigism. Sora Lusat. 1 aff. i S 1699 P 58.
 — Balth. Hnr. Sora Lusat. dp. 16 gr. i S 1679 P 9, i W 1685 P 20.
 — Bartholom. Bresla-Siles. 13 gr. 6 ð. i W 1639 P 2.
 — Bened. Soravia-Lusat. dp. 22 gr. i S 1677 P 80, 16 gr. i S 1677 P 34.
 — Hnr. Ant. Goslar. 16 gr. i S 1657 S 13.
 — Ioh. Grünberg. Siles. 16 gr. i S 1668 P 19.
 — Ioh. Geo. Langensalza - Thuring. 16 gr. i S 1668 M 160.
 — Ioh. Hnr. Dresden. dp. et prom. 1 aff. 22 gr. i S 1700 M 126.
 — Ioh. Hnr. Sora-Lusat. n. 10 gr. i S 1653 P 70, iur. R. D. Ittigio 1660.
 — Sigism. Gubenen. 16 gr. i S 1690 P 89.
 — Theod. Hartenstein. dp. gra. i S 1659 M 97.
 — Tob. Sorav. Lusat. n. 16 gr. i S 1645 P 44.
Heinske, -tke Geo. Olsnen. Sil. dp. et iur. 1 aff. 14 gr. i S 1672 P 28.

- Heinskus** Ioh. Beniam. Dresden. dp. et prom. 1 *apf* 22 *gr* i S 1700 M 111.
- Heinß s. Heins.
- Heinßke Ioh. Crosna Sil. i S 1685 P 57.
- Ioh. Christoph. Lubenen. dp. et prom. i S 1707 P 25.
- Heintke s. Heinske.
- Heintschelius s. Heintzschel.
- Heintz, Haintz, Heinzus (vgl. Heintze) Geo. Hamburg. n. 1 *fl.* i S 1647 S 22, iur. R. D. S. Langio, 16 *gr* i W 1663 S 20, iur. utr. b. 27. VIII. 1666, iur. utr. dr. 24. X. 1667.
- Paul. al. Heinius Riga Livon. 1 *apf* 3 *gr* i S 1688 P 130, b. a. 20. IV. 1689, m. 30. I. 1690.
- Heintz ab s. Heynitz von.
- Heintzberg von Ioh. Christ. eq. Misn. dp. i W 1681 M 23.
- Heintze, Heintz, Heintzius, Heinze, Heinzus (vgl. Heintz u. Heintzius) Andr. Lichtenstein. n. 4 *gr* i S 1651 M 75, iur. R. D. Geiero ao. 1659.
- Andr. Schogken. n. p. i W 1637 M 157, iur. ao. 1644 R. D. Ioh. Michaelis.
- Bened. Weissenfels. n. 16 *gr* i W 1650 M 211, iur. R. D. Ursino 1658.
- Casp. Bened. Leucopetraeus dp. et iur. 1 *apf* 22 *gr* i W 1694 M 95.
- Christ. Tzschocken. Schönburg. dp. et prom. 1 *apf* 8 *gr* i W 1700 M 80.
- Christ. Hnr. Lips. dp. 22 *gr* i S 1679 M 29.
- Dav. Aven. Misn. 32 *gr* i W 1658 M 10.
- Hnr. Marekranstad. Misn. dp. 16 *gr* i S 1678 M 44, i W 1684 M 24.
- Ioh. Altenburg. n. 16 *gr* i S 1648 M 152.
- Ioh. Delicen. n. 10 *gr* i S 1664 M 92, 16 *gr* i W 1669 M 55.
- Ioh. Thalen. n. 10 *gr* i S 1658 M 206.
- Ioh. Hnr., Rectoris fil., Lipsien. n. $\frac{1}{2}$ *apf* i W 1634 M 67.
- Ioh. Mart. Wihen. Thur. i W 1696 M 53.
- Sam., Rectoris fil., Lipsien. n. 15 *gr* i W 1634 M 133.
- Sigism. Schmidebergen. prom. 1 *apf* i S 1700 P 72.
- Heintze** Sim. Oelsnic. Varisc. n. 16 *gr* i W 1647 B 14.
- Paul. Altenburg. n. 16 *gr* i S 1649 M 123.
- Wolfg. Frdr. Glaucha Misn. dp. 16 *gr* i S 1689 M 101.
- Heintzen von Hans Ern. eq. Siles. prom. 2 *apf* i S 1708 P 83.
- Heintze von Weißenroda Ern. Frdr. Lignic. Sil. dp. 22 *gr* i S 1677 P 86, 1 *apf* i S 1677 P 63.
- Heintzelmann, Heintzelmannus Geo. Wilh. Berolostad. Sil. dp. 22 *gr* i S 1690 P 6.
- Ioh. Bernhard. Berolin. 16 *gr* i S 1675 S 92.
- Melch. Bernstad. n. 16 *gr* i S 1650 P 35.
- Heintzschel, -tschelius, -ttschelius Iac. Lichtenberg. (Pulsnicio Lusat.) 16 *gr* i S 1668 M 94, b. a. 20. XI. 1669.
- Sam. Lüchtenberg. n. 15 *gr* i S 1650 M 117.
- Heinze s. Heintze.
- Heinzeli Ioh. Christoph. Neosolio nob. Hung. dp. 1 *apf* i S 1692 P 5.
- Heintzelmannus s. Heintzelmann.
- Heintzelmannus Christ. Iust. Soltquell. March. dp. et iur. i S 1685 S 26.
- Heintzius (vgl. Heintz u. Heintze) Christ. Naumburg. 16 *gr* i W 1679 M 26.
- Christ. Vratislav. Siles. dp. 22 *gr* i W 1669 P 7.
- Heinzman Christ. Mißnen. n. i W 1634 M 28.
- Heiring Geo. Valent. Heßemen. Sax. prom. 1 *apf* i W 1702 S 15.
- Ioach. Frdr. Walther Neuburg. Anhalt. 1 *apf* i W 1690 S 18.
- Ioh. Geo. Brunswicen. prom. i W 1704 S 21.
- Ioh. Valent. Müllingen. prom. i W 1705 S 13.
- Heisch, -schius Frdr. Zitta-Lusat. dp. 16 *gr* i S 1674 P 16, 16 *gr* i S 1674 P 62.
- Heische Mart. Stendal. March. (Stental. Palaeo March.) dp. 16 *gr* i S 1700 S 15, prom. 1 *apf* i W 1700 S 81.
- Heischel Paul. Vilen. n. 3 *gr* i W 1637 M 148, iur. ao. 1644 R. D. Ioh. Michaelis.
- Heischius s. Heisch.
- Heischkel** Godfr. Abr. Pegau. dp. 16 *gr* i S 1696 M 55, prom. 1 *apf* i W 1700 M 130.
- Ioh. Dan. Pegau. dp. 16 *gr* i S 1696 M 99, prom. i S 1704 M 120.
- Ioh. Melch. al. Heußkel Friberg. (Freiberg.) dp. 16 *gr* i S 1659 M 16, iur. R. D. Schwendendörffer no. 1672, 16 *gr* i S 1672 M 187.
- Heise Dan. Gerhard. Thumen. 1 *apf* i W 1698 M 33.
- Heiselbarth Adrian. Lips. dp. 16 *gr* i S 1679 M 6, 16 *gr* i S 1688 M 146.
- Geo. Adrian. Lips. dp. i S 1702 M 54.
- Heiseler Balth. Cruciburgo Siles. 16 *gr* i W 1659 P 2.
- Heisen Ludolf. Gabr. Göttingen. n. 16 *gr* i S 1647 S 49.
- Heisius Abr. Dantiscan. 1 *fl.* 3 *gr* i W 1648 P 4.
- Heiß, -Bius Ioh. Memminga-Suev. 16 *gr* i S 1677 B 19.
- Ios. Memminga-Suev. 1 *apf* i W 1692 B 8, b. a. und m. 31. I. 1695.
- Heiße Ern. Wolffsdorf. Bremen. Sax. 16 *gr* i S 1666 S 27.
- Heissebarth Sam. Ronneburg. n. 12 *gr* i S 1647 M 277.
- Heißer Adam. Christ. Erfurt. 16 *gr* i S 1657 M 1.
- Ioh. Haffnia Dan. 1 *apf* i W 1678 S 25.
- Heißius s. Heiß.
- Heisterman Geo. Hnr. Höxter. n. 16 *gr* i S 1638 S 8.
- Ioh. Sam. Bremen. 1 *apf* i S 1642 S 11.
- Heitman Nic. Numburg. n. 16 *gr* i S 1642 M 133.
- Heittbergk s. Heidberg.
- Heitzer Dav. Mittweida Misn. dp. 18 *gr* i W 1701 M 4.
- Hekel s. Heckel.
- Hekerus s. Hecker.
- Helbardt s. Hellbart.
- Helbich Thom. Zethen. Misnic. n. 16 *gr* i W 1650 M 138.
- Helbig, -gius Christ. Neostad. Misn. dp. 22 *gr* i W 1691 M 11, 16 *gr* i W 1691 M 103.
- Dan. Casp. Meinungen. i W 1685 B 5.
- Ioh. Geo. Thalebien. Thur. dp. et iur. 10 *gr* i S 1682 M 179.
- Ioh. Gotthilf (Gotthelf) Wachau. (Wachavia Misn.) dp. i W 1681 M 33, 16 *gr* i S 1688 M 249.

- Helbig** Ioh. Wolfg. Meiningen. gra. i W 1688 B 25.
- Helbius** Ioh. Altenburg. n. 11 gr. i W 1647 M 44.
- Helborn** s. Hellborn.
- Helcher** Hnr. Olsnen. 1. *apf* i S 1694 P 84.
- Eman. Godfr. s. Imman. Godfr.
- Imman. (Eman.-) Godfr. Svidnicen. Misn. dp. 1. *apf* i S 1708 M 30, med. b. sucht die licentia doctorandi in medicina nach 20. XI. 1723.
- Ioh. Hnr. Gloga-Siles. 16 gr. i W 1656 P 11, b. med. sucht die licentia doctorandi in medicina nach 2. IX. 1696.
- Helck**, -ckius Ioh. Elias Schleisingen. dp. et iur. gra. i S 1694 B 8, b. a. und m. 26. I. 1702.
- Held**, -dt (vgl. Heldt) Adam. Boserna - Misn. 16 gr. i W 1669 M 82.
- Christ. Leßna - Polon. n. 22 gr. i S 1664 P 26, 16 gr. i S 1664 P 76.
- Christ. Albr. Gerlizio - Lusat. n. 16 gr. i S 1665 P 49, 16 gr. i S 1665 P 12.
- Christoph. Numburg. dp. 5 gr. 6 *δ*. i W 1656 M 54.
- Iac. Staden. Saxo 16 gr. i S 1656 S 17.
- Ioh. Frdr. Boserna Misn. dp. 16 gr. i S 1701 M 22.
- Mich. Leisnicen. Misn. dp. 16 gr. i W 1677 M 53.
- Rud. Stetin. Pomer. 16 gr. i S 1673 S 50.
- Helder** Ioh. Christ. Gotha - Thuring. n. 16 gr. i S 1665 M 253.
- Ioh. Frdr. Schwarzburg. Cherusc. dp. 22 gr. i S 1675 M 110, 16 gr. i S 1677 M 4.
- Helding** Hnr. Hannoveran. 16 gr. i W 1661 S 3.
- Heldorf**, -ff von s. Helldorf.
- Heldreich** von Gotfr. eq. Lusat. 1. *apf* i S 1684 P 31.
- Heldritt** ab Frdr. Phil. eq. Franc. prom. 2. *apf* i W 1700 B 16.
- Heldt** (vgl. Held) Christ. Dresden. n. 16 gr. i W 1649 M 22.
- Christoph. Andr. Sandersleben. n. 16 gr. i S 1653 S 132.
- Ioh. Megabructa Thur. 16 gr. i W 1689 M 37.
- Ioh. Thorun. Pruß. 18 gr. i W 1687 P 24.
- Heldt** Ioh. Bernhard. Sandersleben. n. 16 gr. i S 1653 S 131.
- Ioh. Christ. Weißenfels. dp. 16 gr. i S 1701 M 18.
- Pe. Haffnien. prom. i S 1706 S 48.
- Helffer** Geo. Culmbac. Franc. n. 5 gr. i S 1652 B 33, iur. R. D. Michaelis 1655.
- Ioh. Hnr. Swarzogo-Franc. n. 16 gr. i S 1656 B 13.
- Helffrich** Geo. Christoph. Dresden. dp. 22 gr. i S 1674 M 69, 16 gr. i S 1674 M 255.
- Wolfg. Math. Baruth. prom. 1. *apf* i S 1702 B 62.
- Helicher** Godfr. Wilh. Querfurt. Sax. n. 1. *fl.* 1 gr. i S 1661 S 44.
- Hell** Ignat. Landshutta Bav., conversus, i W 1690 B 6.
- Hell** von der Christoph. Ortruf. Misn. dp. 16 gr. i W 1656 M 124.
- Hellbart**, Helbardt Ioh. Casp. Heltburg. 16 gr. i S 1655 B 11.
- Hellborn**, Helborn Ioh. Hainsburga-Misn. (Haynsburgo Misn.) n. 16 gr. i S 1649 M 154, 16 gr. i W 1651 M 29.
- Ioh. Christoph. Numburg. dp. gra. i S 1662 M 116.
- Helldorf**, Heldorf, -ff von (ab) Geo. Frdr. uf Kiritzsch eq. Misnic. n. 1. *apf* i S 1653 M 257, iur. R. M. Scherzero, 24 gr. i W 1660 M 74.
- Ioh. Sigfr. eq. Misn. dp. et iur. prom. 3. *apf* 6 gr. i W 1695 M 28.
- Wolf Hnr. eq. Misn. dp. et prom. i W 1708 M 37.
- Hellemann**, -man Ant. Hnr. Goslar. dp. et iur. 1. *apf* 22 gr. i S 1699 S 12.
- Ioh. Hnr. Duderstad. 16 gr. i S 1658 S 34.
- Hellenbach** ab Ioh. Gotfr. nob. Hungar. dp. et prom. 3. *apf* i W 1700 P 20.
- Heller** Aegid. Grossenhain. n. 18 gr. i S 1664 M 6.
- Andr. Volkmar. Hallen. dp. 16 gr. i S 1663 S 27.
- Arn. Frdr. Neuheuling. Thur. 12 gr. i W 1679 M 20.
- Bernhard. Gualterhusan. n. 16 gr. i S 1655 M 361, gra. i S 1655 M 94.
- Christ. Volkmar. Hallen. n. 16 gr. i S 1651 S 62.
- Christoph. Frauenstein. Misn. s. Feller.
- Heller** Godfr. Volekmar. Halen. n. 16 gr. i S 1658 S 81.
- Ioh. Chemnic. 16 gr. i S 1655 M 40.
- Ioh. Quedlinburg. stipulav. 16 gr. i S 1658 S 27.
- Ioh. Casp. Gothan. n. 16 gr. i S 1652 M 393.
- Ioh. Geo. Schleusingen. dp. et iur. gra. i W 1693 B 6.
- Ioh. Hnr. Chemnic. n. 16 gr. i S 1647 M 184, iur. R. D. Michaelis 1655.
- Ioh. Leonhard. Torgau. dp. 16 gr. i S 1701 M 30.
- Ioh. Sam. Delitian. n. 16 gr. i S 1655 M 455, iur. R. D. Mengering 1661.
- Ioh. Volkmar. Hallen. 16 gr. i W 1645 S 19.
- Paul. Annaeberg. n. 16 gr. i S 1647 M 270.
- Helliger** Christ. Chemnic. n. 1. *fl.* i S 1647 M 43.
- Helling** Ioh. Hadmerslebia Sax. i W 1685 S 37.
- Hellmann**, -man Iac. Mich. Gros-welbachien. dp. gra. i S 1662 P 48.
- Ioh. Hnr. Mülhusin. n. 12 gr. i S 1635 M 89.
- Hellmert**, -mart (vgl. Helmert) Ioh. Mart. Fridrichwalden. Misn. dp. 22 gr. i W 1677 M 44, 16 gr. i W 1677 M 99.
- Hellmuth** s. Helmuth.
- Hellriegel**, -ll Balth. Hondorff. Misn. n. 12 gr. i S 1649 M 233.
- Balth. Pegav. n. gra. i S 1650 M 267.
- Christ. Frdr. Hala Sax. dp. 16 gr. i S 1690 S 3.
- Ioh. Balth. Halen. dp. 16 gr. i S 1690 S 16.
- Hellstius** Beniam. Gryphorino Siles. dp. et iur. 1. *apf* 8 gr. i S 1686 P 18.
- Hellwig**, Helwig (vgl. das.) Dav. Grimm. (Grimmen.) dp. 16 gr. i S 1679 M 63, 16 gr. i W 1680 M 21, b. a. und m. 29. I. 1685.
- Frdr. Regiomontan. $\frac{1}{2}$ *apf* i S 1652 P 13.
- Gottlieb Lochlavia Sil. dp. et iur. 1. *apf* 22 gr. i W 1694 P 34.
- Iac. Steinbach. Thur. dp. i W 1705 M 20.
- Ioh. Christoph. Fraustad. 1. *apf* i W 1690 P 18.

- Hellwig** Ioh. Nic. Christ. Masfelda Henneberg. 16 gr. i S 1672 B 19.
— Zachar. Budišin. n. 16 gr. i S 1638 P 11.
Hellwing s. Helwing.
Helm Abr. Iahnen. Misn. dp. et prom. 1. n. 16 gr. i W 1700 M 76.
— Ern. Günth. Sunderburgo Holsat. dp. 16 gr. i W 1660 S 62, 16 gr. i W 1660 S 44.
— Frdr. Crosna-Sil. 20 gr. i S 1677 P 24.
— Frdr. Christ. Glückstad. dp. et iur. 1. n. 22 gr. i W 1689 S 4.
— Geo. Iac. Numburg. dp. et prom. i W 1704 M 19, b. a. und m. 7. II. 1709.
— Ioh. Adam. Ronneburg. n. 16 gr. i S 1650 M 123, iur. R. L. Slutero 1657.
— Ioh. Adam. Smöllen. Misn. dp. 16 gr. i W 1688 M 49.
— Sam. Arthera Mansfeld. dp. i S 1702 S 32, prom. 1. n. i S 1702 M 265.
Helmann Barthold. Osteroden. 16 gr. i S 1661 S 107.
Helmboldt Ioh. Mülhusin n. 16 gr. i S 1643 M 107.
Helmbrecht Sam. Nordhusa Thur. gra. i S 1684 M 170.
Helmdorff Ioh. Cradenen. Magdeburg. dp. et prom. 1. n. 16 gr. i S 1700 S 39.
Helmers Ioach. Brunsvicen. i W 1679 S 25.
Helmersen von Gust. Gothard. eq. Livon. dp. 1. n. i S 1678 P 16, 1. n. i S 1678 P 55.
Helmershausen Geo. Frdr. Vinaria Thur. (Vinarien.) dp. 16 gr. i S 1697 M 35, prom. 1. n. i W 1701 M 53, b. a. S 1703, m. 5. II. 1705.
Hellmert (vgl. Hellmert) Christ. Gotfr. Mitweyda Misn. dp. et prom. i S 1709 M 28.
— Wolfg. Pausa-Varisc. n. 16 gr. i S 1638 M 79, iur. R. D. Hoppio.
Helmigius Frdr. Strela-Siles. n. 16 gr. i W 1657 P 21.
Helmold, -ldt Hnr. Göttingen. Saxo n. 16 gr. i S 1656 S 26.
— Ioh. Hnr. Göttingen. n. 16 gr. i S 1655 S 80.
Helmold de Christ. O. Mansfeld. 1. n. i W 1675 S 57.
Helmoldt s. Helmold.
Helmrich von Geo. Rud. eq. Sil. 2. n. i W 1699 P 16.
Helmricht Adam Christ. Bertholdsdorf. dp. et prom. i S 1705 M 67.
Helms Ioh. Riga-Livon. 16 gr. i S 1647 P 56.
Helmsaur Sam. Ronneburg. n. 16 gr. i S 1636 M 192.
Helmsdorffius Laur. Mülhusin. n. 16 gr. i S 1642 M 102.
— Steph. Mülhusin. 16 gr. i S 1674 M 320.
Helmshausen Ioh. Christoph. Numburg. dp. 16 gr. i S 1683 M 109.
Helmuth, Hellmuth Augustin. Frdr. Lauban. dp. 22 gr. i S 1674 P 3, 16 gr. i S 1674 P 49.
— Ioh. Casp. Laubia-Lusat. Witeberg. dp. 16 gr. i S 1666 P 6.
Heltig Franc. Hnr. Lauenburg. Sax. 22 gr. i W 1669 S 7.
Helvetius Christ. Leberecht Cothorien. Anhalt. 16 gr. i W 1682 S 8.
Helwig, Helwigius, Hellwig (vgl. Hellwig) Andr. Görlic. Lusat. dp. 16 gr. i W 1656 P 38.
— Christ. Martisburg. non compl. 16 gr. i S 1660 M 66.
— Christoph. Anclam. extran. 22 gr. i S 1659 S 128.
— Christoph. Martisburg. Misn. 16 gr. i W 1669 M 50.
— Dan. Altenburg. dp. et iur. i W 1698 M 9.
— Godfr. Görlic. Lusat. 22 gr. i W 1672 P 40.
— Gothard. Görlic. n. 16 gr. i S 1646 P 21.
— Gothard. Langenovia Lus. dp. et iur. 1. n. 8 gr. i S 1694 P 43.
— Gotthälff. Marienberg. Misn. dp. 16 gr. i S 1697 M 44.
— Iac. Frdr. Holmia Succ. dp. et iur. 22 gr. i S 1696 S 20.
— Ioach. Havelberg. March. 16 gr. i S 1669 S 10.
— Ioh. Ant. Grifswald. Pom. 1. n. i S 1693 S 92.
— Ioh. Geo. Plavia-Varisc. dp. 16 gr. i S 1671 M 166.
— Ioh. Gotfr. Görlic. Lus. dp. et iur. 1. n. 22 gr. i S 1699 P 40.
— Ioh. Mich. Berolin. March. dp. 22 gr. i S 1687 S 22, 16 gr. i S 1687 S 71.
Helwing, Hellwing Ioh. Christoph. Angerburgo Boruss. (-Fris.) prom. gra. i W 1700 S 66 und P 54.
Helwing Ioh. Iac. Immenroda Thur. dp. 16 gr. i W 1688 M 83, 16 gr. i S 1689 M 197.
Hemann Ioh. Ioach. Islebien. 10 gr. i W 1660 S 15.
Hemm Ioh. Christ. Lips. dp. i W 1703 M 33.
Hemmann, -man, -mannus Ierem. Bornen. gra. i S 1670 M 81.
— Iust. Geran. n. 16 gr. i W 1637 M 32, iur. R. Rivino 1645.
— Paul. Andr. Gera-Var. dp. 16 gr. i S 1679 M 206, i S 1685 M 269.
Hemmel Frdr. Lud. Dresden. n. 16 gr. i S 1653 M 169.
Hemmer Ioh. Hnr. Curien. n. 16 gr. i S 1648 B 16.
Hemmern von Hnr. Hamburg. n. 16 gr. i W 1645 S 8, iur. R. D. Q. Schachero.
Hempel, -elius Adam Heburg. 16 gr. i W 1645 M 6.
— Adam Vinarien. Thuring. n. 16 gr. i W 1659 M 83, iur. die 20. III. 1660.
— Alb. Ephraim. Northusan. dp. 16 gr. i W 1683 M 5, 16 gr. i W 1687 M 48, b. a. 28. IV. 1688, m. 13. I. 1689.
— Andr. Gottlieb Halberstad. prom. 1. n. i S 1708 S 27.
— Christ. Elstra-Lusat. 16 gr. i S 1663 P 78.
— Christ. Laucha Thur. 16 gr. i W 1679 M 28.
— Christ. Mehrana-Schönburg. Misn. dp. i S 1685 M 31.
— Christ. Vratislav. Sil. dp. 22 gr. i S 1681 P 2, 16 gr. i S 1681 P 32, b. a. 21. IV. 1683, m. 31. I. 1684.
— Christ. Andr. Olau. Sil. dp. et iur. 1. n. 22 gr. i S 1693 P 21.
— Christ. Ehrenreich Altenburgo Misn. dp. 16 gr. i S 1693 M 16.
— Christ. Lud. Merana Schönburg. Misn. dp. 16 gr. i S 1686 M 30.
— Christoph. Altenburg. n. 16 gr. i S 1647 M 76.
— Christoph. Bischofswerden. n. 16 gr. i W 1650 M 88.
— Dav. Rochlic. Misn. non compl. 16 gr. i S 1660 M 99.
— Erdmann. Soldino Neomarch. dp. et prom. i S 1705 S 11.
— Frdr. Lignitio-Sil. dp. 22 gr. i W 1677 P 3, 16 gr. i W 1677 P 24.
— Frdr. Bened. Wettinen. Magdeburg. dp. et prom. i S 1705 S 13.

- Hempel** Geo. Vratislav. n. gra. i W 1657 P 20.
 — Geo. Christ. Geyera Misn. dp. et prom. i S 1708 M 88.
 — Geo. Wolfg. al. Hempel Iohann Georgiopolit. dp. 10 gr. i S 1695 M 12, 1 aff. i S 1695 M 97.
 — Godfr. Ostervic. Sax. 16 gr. i S 1673 S 30, b. a. 22. XI. 1673.
 — Godfr. Aug. Francohusa Thur. dp. 16 gr. i W 1691 M 23.
 — Gottlob Aug. Pißena Misn. (-Martisburgen.) dp. 18 gr. i S 1703 M 42, b. a. 29. XI. 1710, m. 8. II. 1714.
 — Iac. Lipsien. dp. 16 gr. i S 1674 M 102, 16 gr. i W 1677 M 83.
 — Ioh. Islebien. 15 gr. i W 1645 S 24.
 — Ioh. Oslavien. Varisc. 16 gr. i S 1645 M 13, dedit pro iuramento 12 gr.
 — Ioh. Vratislavien. n. 16 gr. i W 1651 P 24.
 — Ioh. Andr. Nordhusan. dp. 16 gr. i W 1683 M 46.
 — Ioh. Andr. Ephraim. Nordhusan. dp. 16 gr. i S 1696 M 75.
 — Ioh. Andr. Osterhusan. Thur. dp. gra. i S 1687 M 33, 14 gr. i S 1695 M 110.
 — Ioh. Aug. Osterhusan. Thur. dp. et iur. i S 1698 M 113.
 — Ioh. Balth. Muskau. (Muscavia Lusat.) dp. et prom. 1 aff. 22 gr. i S 1700 P 37, b. a. 4. XII. 1700, m. 26. I. 1702.
 — Ioh. Christ. Glauchen. n. 14 gr. i S 1647 M 194, iur. R. D. Mengerling 1661.
 — Ioh. Christoph. Altenburg. dp. 16 gr. i S 1671 M 50.
 — Ioh. Dav. Coldicen. dp. 16 gr. i S 1691 M 80, 1 aff. i S 1698 M 215.
 — Ioh. Frdr. Dresden. n. 16 gr. i S 1637 M 10.
 — Ioh. Gottlob Bischofswerden. dp. 22 gr. i S 1687 M 66, 16 gr. i S 1687 M 151, b. a. und m. 29. I. 1691.
 — Ioh. Hnr. Hirschberga Sil. dp. 16 gr. i S 1697 P 12.
 — Ioh. Hnr. Stolberg. n. 16 gr. i S 1655 S 42, b. a. 18. VII. 1663.
 — Ioh. Mich. Misena Misn. dp. 16 gr. i S 1690 M 103, i S 1693 M 240.
 — Ioh. Sam. Reinsdorf. Misn. prom. 16 gr. i S 1709 M 138.
- Hempel** Ioh. Phil. Pegau. dp. 16 gr. i S 1679 M 182, 12 gr. i S 1682 M 249.
 — Math. Freiburg. n. 16 gr. i S 1635 M 58, iur. R. D. Q. Schachero 1646.
 — Mich. Hervord. gra. i S 1654 S 20.
 — Paul. Huisbaco Var. prom. i W 1703 M 150.
 — Pe. Dresden. n. 16 gr. i S 1658 M 313.
 — Sam. Gotfr. Palaeo-Stetino Pom. prom. i S 1705 S 83.
 — Tob. Dippelswald. Misn., Ienae dp., 16 gr. i S 1666 M 28.
 — Valent. Schmidberg. Siles. gra. i S 1647 B 28.
- Hemsig** Ioh. Frdr. Neostad. dp. et prom. 16 gr. i S 1703 M 136.
- Henck** Ioh. Frdr. Elbing. Pruß. 1 aff. i W 1694 P 84.
- Hencke** Christoph. Neowarpen. Pomer. 16 gr. i S 1652 S 3.
 — Ioh. Altenburg. s. Hancke.
- Henckel**, -elius Christ. Werda. Misn. dp. et prom. i W 1704 M 13.
 — Christoph. Prizwalc. March. 16 gr. i W 1656 S 32.
 — Hnr. Christoph. Göttingen. 16 gr. i S 1653 S 5.
 — Ioh. Colonien. March. dp. 16 gr. i S 1683 S 21, 16 gr. i S 1683 S 72.
 — Ioh. Gottingen. Brunswiga-Saxo 16 gr. i W 1652 S 15.
 — Ioh. Martisburg. n. 16 gr. i S 1648 M 108.
 — Ioh. Werdavien. dp. 16 gr. i S 1671 M 72.
 — Mich. Torgav. Misn. n. 16 gr. i S 1661 M 260.
 — Nic. Mellenbacen. Thur. 1 aff. i S 1695 M 142.
- Henckel** [de] comes Erdm. Hnr. Siles. dp. et iur. prom. 3 aff. i S 1698 P 56.
 — Wencesl. Lud. Siles. dp. et iur. prom. 3 aff. i S 1698 P 71.
- Henckelius** s. Henckel.
- Henckelmann** Ioh. Christ. Plavia-Varisc. n. 10 gr. i S 1661 M 187.
 — Paul. Weißenburgo Fr. dp. et iur. 1 aff. 8 gr. i W 1696 B 4.
- Hendel**, -elius, -ell (vgl. Händel) Balth. Frdr. Adorf. n. 16 gr. i S 1658 M 45.
 — Car. Hallen. non compl. 16 gr. i S 1660 S 128.
- Hendel** Christ. Adorf. Varisc. n. 16 gr. i S 1658 M 100.
 — Geo. Hallen. n. 16 gr. i S 1636 S 18.
 — Geo. Andr. Curia-Franc. n. 16 gr. i S 1653 B 38, 10 gr. i W 1664 M 15.
 — Geo. Ern. Curia-Franc. n. 16 gr. i W 1647 B 13, iur. R. D. Kronmayero.
 — Godfr. Halla-Sax. non compl. 16 gr. i S 1660 S 117.
 — Godfr. Plavia-Varisc. non compl. i S 1660 M 286, iur. R. D. Ittigio 1662.
 — Ioh. Adam. Adorff. Varisc. n. 12 gr. i S 1646 M 41.
 — Ioh. Augustin. Adorf. Varisc. prom. 1 aff. i W 1702 M 50.
 — Ioh. Casp. Weiden. (Weida Var.) n. 1 aff. i S 1653 M 403, 16 gr. i W 1662 M 42.
 — Ioh. Christoph. Curia-Franc. n. 16 gr. i S 1653 B 37, iur. R. M. Preibisio 1659.
 — Ioh. Geo. Curien. dp. i S 1685 B 3.
 — Ioh. Hnr. Adorf. Varisc. 12 gr. i W 1647 B 2.
 — Ioh. Hnr. Adorf. Varisc. n. 16 gr. i S 1658 M 275, 16 gr. i W 1666 M 25.
 — Ioh. Wilh. Adorf. Var. dp. et prom. 18 gr. i W 1708 M 35.
 — Laur. Cygneus n. 16 gr. i S 1652 M 412, iur. R. D. Ittigio 1660.
 — Mich. Saligio Var. dp. et prom. i W 1706 M 29.
 — Wolf Adam al. Händel Adorff. Varisc. n. 16 gr. i W 1640 M 27.
 — Wolf Car. Adorf. n. 16 gr. i S 1658 M 350, 1 aff. i S 1667 B 17.
- Henderich** Geo. Paul. Coburg. 1 aff. i W 1693 B 10.
- Hendrich** Ioh. Casp. Altenburg. Misn. dp. 22 gr. i S 1690 M 69, 1 aff. i W 1693 M 54.
- Hendtrich** Ioh. Casp. Salfeld. n. 8 gr. i W 1649 M 29, iur. R. D. Kronmayero.
 — Ioh. Geo. Salfeld. n. 8 gr. i W 1649 M 30.
- Heneker** s. Heinicker.
- Henel**, -elius, -ell (vgl. Hänel) Christ. Webra-Misnic. n. gra. i S 1640 M 22.
 — Christoph. Lauba-Lusat. dp. 22 gr. i W 1672 P 3.

- Henemann** s. Hennemann.
- Henffling** Ioh. Godfr. Lichtenstein. dp. 16 gr. i S 1671 M 74.
- Henfling** Hnr. Hallen. n. 5 gr. i S 1640 S 16.
- Hengel** ab Maur. Adolph. eq. 22 gr. i S 1667 P 72.
- Henigke** Ioh. Cizen. 12 gr. i W 1645 M 102.
- Henisch** Math. Grossenhayn. n. 16 gr. i S 1653 M 162.
- Mich. Budiša-Lusat. 16 gr. i S 1653 P 23.
- Zachar. Boleslavia-Siles. n. 7 gr. i S 1653 P 74.
- Henke** Ioh. Bobliz. Pom. dp. et prom. 1 *off* i S 1708 S 13.
- Henman** (vgl. Hennemann) Dav. Mittweiden. n. 15 gr. i W 1646 M 29.
- Henne** Cyriac. Quedlinburgen. n. 16 gr. i W 1653 S 35.
- Hennebach** Ioh. Hnr. Plavia-Varisc. dp. et iur. 1 *off* i S 1695 M 61.
- Henneberg** Geo. Mülhusin. n. 16 gr. i S 1656 M 150, iur. R. Dr. Eckolt 1664, 16 gr. i S 1664 M 202.
- Christoph. Sangerhusa Thur. 16 gr. i S 1684 M 87.
- Ioh. Christ. al. Hennenberg Quedlinburgen. dp. 16 gr. i S 1701 S 4, 1 *off* i S 1701 S 54, b. a. S 1703, m. 31. I. 1704.
- Ioh. Frdr. Arnstad. 16 gr. i S 1677 M 124.
- Mart. Sangerhusan. Thur. dp. 16 gr. i S 1681 M 94, 16 gr. i S 1681 M 229.
- Henneberger** Christ. Cizen. n. 16 gr. i S 1656 M 184.
- Christoph. Ordrufr. Thur. 16 gr. i W 1683 M 123.
- Hennemann**, Henemann, Henmann, Hennman (vgl. Henman) Casp. Olsna-Siles. dp. 22 gr. i S 1669 P 29, 18 gr. i S 1669 P 72.
- Franc. Naumburg. dp. 16 gr. i S 1667 M 149, 1 *off* i S 1674 M 253.
- Geo. Abr. Görlic. n. 16 gr. i S 1648 P 50.
- Ioh. Frdr. Gera-Varisc. dp. 16 gr. i W 1675 M 77.
- Paul. Lobenstein. 16 gr. i S 1681 M 235.
- Hennenberg** s. Henneberg.
- Hennichen**, Hennigken Mich. Pegav. n. 8 gr. i W 1651 M 59.
- Hennicke** Christ. Seudic. dp. 16 gr. i S 1654 M 19.
- Hennig** (vgl. Henning) Aug. Leucopetra (-Misn.) dp. 16 gr. i S 1683 M 8, i S 1685 M 201.
- Christ. Hnr. Rötha. Misn. dp. et inscriptus prom. 1 *off* 18 gr. i W 1699 M 23.
- Christoph. al. Henning Merseburg. dp. 16 gr. i S 1691 M 33, 1 *off* i S 1695 M 84.
- Frdr. Silbergen. Sil. (-Pol.) dp. et prom. 18 gr. i S 1708 P 26, prom. 1 *off* i S 1708 P 75.
- Godfr. Leon. Glauchen. dp. 16 gr. i S 1663 M 39.
- Ioach. Ferd. Scheidenberg. Lusat. s. Henning.
- Ioh. Paul. Strehla Misn. dp. i S 1702 M 122.
- Mich. Mülberg. n. 10 gr. i S 1650 M 215.
- Henniger** Ioh. Nic. Saalburg. Varisc. prom. 16 gr. i W 1700 M 166.
- Hennigk** Christ. Godfr. Wellerswalden. Misn. dp. 16 gr. i W 1672 M 6.
- Ioh. Grimmen. Misn. dp. [et] iur. 16 gr. i S 1666 M 31, pro iuramento dedit 16 gr.
- Hennigke** Ioh. Frdr. al. Hennigka Curia-Varisc. dp. 16 gr. i W 1672 M 51, 16 gr. i W 1672 M 142, b. a. 15. IV. 1676, m. W 1676.
- Ioh. Gottlob Budišin. dp. et iur. 1 *off* 22 gr. i S 1697 P 63.
- Hennigken** s. Hennichen.
- Henning**, -gius (vgl. Hennig) Bartholom. Heiligenbeil-Boruss. 16 gr. i S 1670 P 9.
- Car. Siegm. Seidenberg. Lusat. dp. et prom. i S 1705 P 9.
- Christ. Beichlinga Thur. dp. 16 gr. i S 1693 M 26.
- Christ. Corona Transylvan. dp. et iur. 1 *off* 14 gr. i S 1693 P 25.
- Christ. Freiberg. dp. 16 gr. i W 1672 M 8.
- Christ. Freyberg. dp. i S 1702 M 20, prom. gra. i S 1702 M 161.
- Christoph. Merseburg. s. Hennig.
- Ern. Lad. Üchterhusa Thur. gra. i S 1696 M 240.
- Frdr. al. Hennig Beichlingen. Thur. dp. 22 gr. i W 1692 M 10, 1 *off* i S 1693 M 180.
- Henning** Frdr. Loebavia-Lusat. dp. 22 gr. i S 1678 P 11, 16 gr. i S 1678 P 48.
- Frdr. Regiomontan. Boruß. 16 gr. i W 1660 P 15.
- Geo. Eutricio-Misn. dp. gra. ob intercessionem Du. Thomasii i S 1671 M 55, gra. i W 1672 M 122.
- Geo. Sittav. Lusat. dp. iur. 12 gr. i S 1666 P 27, pro iuramento dt. 22 gr.
- Geo. Sebald. Mülberg. Thuring. dp. 16 gr. i S 1669 M 139.
- Godfr. Freiberg. dp. et prom. i S 1705 M 96.
- Gottlob. Erdmann. Seidenberga Lusat. dp. et iur. 1 *off* 22 gr. i S 1692 P 24.
- Hnr. Goldinga-Curland. 16 gr. i W 1656 S 7.
- Ioach. Ferd. al. Hennig Seidenberg. (Scheidenberg. Lusat.) dp. i S 1702 P 42, prom. 1 *off* i S 1702 P 122, b. a. und m. 4. II. 1706.
- Ioh. Lübec. 16 gr. i S 1649 S 68.
- Ioh. Susato-Westphal. dp. 22 gr. i S 1659 S 77.
- Ioh. Casp. Freiberg. dp. 16 gr. i W 1661 M 38.
- Ioh. Geo. Zitta Lus. dp. 22 gr. i S 1684 P 18, 16 gr. i S 1684 P 37.
- Ioh. Godfr. Lipsen. n. 1 *off*. 1 gr. i W 1663 M 25.
- Ioh. Godfr. Wellerswalden. 16 gr. i S 1681 M 179.
- Mathi. Julino-Pomer. 16 gr. i S 1673 S 39.
- Paul. Lipsen. n. gra. i S 1658 M 308.
- Paul. Leberecht Marienwalda Neomarch. Brandenburg. dp. et prom. 1 *off* 12 gr. i S 1703 S 39.
- Stat. Frdr. Halberstad. 22 gr. i W 1672 S 44.
- Henninger** Christ. Wittemberg. 16 gr. i S 1641 S 9.
- Hennings** Geo. Huso Hols. 16 gr. i S 1680 S 42, b. a. und m. W 1681.
- Ioh. Tundera Hols. 1 *off* i W 1694 S 63.
- Henningsen** Ioh. Frdr. Sleswic. 1 *off* i S 1696 S 79.
- Hennman** s. Hennemann.
- Hennrich** Ioh. Geo. Großensimmer. n. 12 gr. i S 1635 M 92.
- Hennsella** s. Hensel.

- Hennsenius** Ioach. Lüneburg. 12 *gr.* i S 1650 S 37.
- Hempel** Geo. Wulf. s. Hempel.
- Henrich**, Hinrich Christ. Budissa-Lusat. non compl. 16 *gr.* i S 1660 P 62, iur. R. Scherzero 1665.
- Christ. Budissa Lusat. 16 *gr.* i W 1664 P 16, iur. R. D. Ittigio 1666.
- Ioh. Kauderbach. gra. i W 1660 M 42.
- Henrichsdorf**, Heinrichsdorf (vgl. das.) Ioh. Dav. Gedanen. prom. 1 *off.* i S 1709 P 44, b. a. 23. XI. 1709, m. 6. XII. 1709.
- Henrici** (vgl. Heinrici) Alex. Mitovia (Mitav.-) Sengall. dp. 22 *gr.* i S 1674 P 2, 16 *gr.* i S 1674 P 48.
- Andr. Corona Transylvan. prom. i W 1708 S 12.
- Cär. Gottlieb Bernstad. Siles. dp. et prom. 18 *gr.* i S 1709 P 5.
- Casp. Lignic. Sil. dp. 18 *gr.* i S 1703 P 2, prom. gra. i S 1703 P 61.
- Dav. Rebnizio Mecklenburg. dp. 22 *gr.* i W 1688 S 5, 1 *off.* i W 1688 S 27.
- Euseb. Lipsien. s. Heinrici.
- Geo. Eulenburg. s. Heinrici.
- Godfr. Groß Stechovien. n. 16 *gr.* i S 1649 M 43.
- Hnr. Zeschen. Misn. dp. 16 *gr.* i S 1688 M 69, 1 *off.* i S 1695 M 103.
- Iac. Arn. Hallen. dp. 22 *gr.* i S 1669 S 71, 1 *off.* i W 1682 S 9.
- Ioh. Francofurt. 1 *off.* i S 1692 B 20.
- Ioh. Christ. Budiſa Lusat. dp. i S 1702 P 54, prom. 1 *off.* i W 1708 P 38.
- Ioh. Christoph. Altenberg. prom. i S 1704 M 116.
- Ioh. Frdr. Altenburg. prom. i S 1705 M 194.
- Ioh. Tob. Lips. s. Heinrici.
- Ioh. Ulr. Calben. March. 1 *off.* i S 1699 S 75, b. a. 1. XII. 1703, m. 31. I. 1704.
- Sigism. Vratislav. dp. 22 *gr.* i S 1689 P 30, 22 *gr.* i S 1689 P 80.
- Hensberg** s. Hentzberger von.
- Henschel** (vgl. Hentschel) Geo. Christoph. Lesna Pol. dp. et iur. 1 *off.* 22 *gr.* i S 1698 P 57.
- Godfr. Heburg. dp. et prom. 1 *off.* 16 *gr.* i S 1700 M 101.
- Iac. Reichenbach. dp. 16 *gr.* i S 1681 M 90.
- Henschel** Ierem. Lesna Pol. 16 *gr.* i S 1682 P 69.
- Ioh. Leisnic. dp. 16 *gr.* i S 1686 M 119.
- Mich. Witeberg. stipulav. 17 *gr.* i S 1654 S 21.
- Henschkel** s. Hanschkel.
- Hensel**, -elius (vgl. Hänſel) Ern. Frdr. Vratislav. dp. 22 *gr.* i S 1687 P 9, 16 *gr.* i S 1687 P 36.
- Gabr. Kirchhayna-Lusat. 16 *gr.* i W 1677 P 25.
- Ioh. Aurimontan. n. 16 *gr.* i W 1637 P 21.
- Ioh. Lignic. (Ligio Siles.) dp. et iur. 1 *off.* 22 *gr.* i S 1690 P 50, b. a. und m. 28. I. 1692.
- Ioh. Adam. Goldberg. dp. et prom. 3 *gr.* i S 1708 P 42.
- Ioh. Boguslav. al. Henssella u. Henseln Berolin. dp. 22 *gr.* i S 1693 S 15, prom. 1 *off.* 6 *gr.* i S 1703 S 69.
- Ioh. Christ. Annaeberg. 1 *off.* i W 1690 M 48.
- Ioh. Hnr. Colberg. dp. et iur. 1 *off.* 22 *gr.* i S 1695 S 24.
- Ioh. Melch. Isenacen. n. 9 *gr.* i S 1645 B 20, pauperior a Rectore Scholae commendatus.
- Salom. Lygio Silvan. 16 *gr.* i W 1691 P 54.
- Henseln** Ioh. Boguslav. s. Hensel.
- Hensichen** Ioh. Tencheren. n. 15 *gr.* i W 1637 M 96.
- Hensmann** Iac. Eberhard. Hannoveran. prom. i W 1705 S 7.
- Hentsche**, -tschius Geo. Frdr. Sonnenwald. Lusat. 1 *off.* i S 1694 P 82.
- Godfr. Lucca-Lusat. dp. 16 *gr.* i S 1659 P 1.
- Ioh. Hnr. Sonnewald. prom. 1 *off.* i S 1702 P 144.
- Hentschel**, -elius, Henschel, -tzeschel (vgl. Henschel u. Hentzschel) Beniam. Hooswalen. Lusat. non compl. 16 *gr.* i S 1660 P 47.
- Christ. Elias Pristaeblicen. Misn. dp. 16 *gr.* i S 1686 M 22.
- Christoph. Geo. Lips. dp. i W 1681 M 6.
- Gabr. Butzgavia (Buzgavia-) Misn. dp. 22 *gr.* i S 1672 M 42, 20 *gr.* i S 1677 M 16.
- Ioh. Lüzen. Misn. non compl. 14 *gr.* i S 1660 M 362.
- Hentschel** Ioh. al. Henschel Penic. Misn. n. 16 *gr.* i S 1661 M 156.
- Ioh. Radeberg. Misn. dp. 22 *gr.* i S 1673 M 15, 16 *gr.* i S 1673 M 90.
- Ioh. Stetinen. 16 *gr.* i S 1659 S 46.
- Ioh. Christoph. Pristaeblicen. Misn. dp. 16 *gr.* i S 1686 M 87.
- Mich. al. Hentzschel Glauchen. n. 12 *gr.* i W 1647 M 53, iur. R. M. Preibisio 1655.
- Theophil. Gottlieb Pristablicen. Misn. dp. 16 *gr.* i S 1686 M 166.
- Hentschius** s. Hentsche.
- Hentzberger von**, Hensberg Ioh. Christ. Lipsen. n. 1 *fl.* i W 1640 M 37, iur. R. Hulsemanno, b. a. circa solstit. aestiv. S 1648.
- Paul. Lipsen. n. 1 *fl.* i W 1640 M 38.
- Hentze** Geo. Longosalissa-Thuring. dp. i W 1674 M 91, i W 1674 M 58.
- Ioh. Geo. Langensalza-Thuring. dp. 16 *gr.* i S 1662 M 97.
- Iust. Arnold. Goslar. n. 16 *gr.* i W 1635 S 6.
- Hentzel** Ioh. Sam. Thumen. Misn. dp. 16 *gr.* i S 1687 M 73, 16 *gr.* i S 1692 M 121.
- Hentzigen** Geo. Christoph. Inferiore Gebra-Thuring. dp. 16 *gr.* i W 1661 M 45.
- Hentzschel**, -elius, -ell (vgl. Hentschel) Abr. Vratislaven. 16 *gr.* i S 1653 P 4.
- Christ. Leisniz. n. 16 *gr.* i S 1658 M 69.
- Dav. Heburg. prom. i W 1706 M 44.
- Friedlin. Forsten. Lusat. n. 16 *gr.* i S 1656 P 82.
- Iac. Neustad. n. 16 *gr.* i S 1652 M 373, iur. R. D. Michaelis 1655, 16 *gr.* i S 1655 M 66.
- Iac. Reichenbach. Lusat. 16 *gr.* i S 1687 P 43.
- Ioh. Bischofwerdan. n. 16 *gr.* i W 1637 M 45, iur. Prorect. L. Ittig.
- Melch. Grimmen. n. 16 *gr.* i S 1655 M 258.
- Valent. Mügelen. n. 12 *gr.* i S 1635 M 143.
- Henzold** Ioh. Frdr. Rudolstad. prom. i S 1705 M 193.
- Henzschel** Abr. Steina Sil. dp. 16 *gr.* i S 1683 P 1.
- Hequet** Steph. Rotomagen. i S 1698 B 26.

- Herbel** Gebhard. Cizen. n. 12 *gr.* i S 1648 M 167, iur. R. D. Ursino 1654.
- Herberger**, -erus Adam. Freiberg. Misn. dp. 22 *gr.* i W 1667 M 169.
- Jerem. Frauenstad. Siles. 16 *gr.* i S 1651 P 9.
- Herbert**, -tus Geo. Gleichenwesen. n. 5 *gr.* i S 1635 M 115.
- Hnr. Nic. Colon. March. 1 *off.* i W 1695 S 27.
- Ioh. Christ. Osthemia-Franc. 16 *gr.* i S 1671 B 8.
- Ioh. Geo. Meinungen. dp. et prom. i S 1707 B 5.
- Herbestus** Paul. Geissingen. n. 16 *gr.* i S 1648 M 31.
- Herbich** Christoph. Theodoric. Schlotheim. n. 12 *gr.* i S 1636 M 54.
- Herbig**, -wig Frdr. Wilh. Ascanien. n. 16 *gr.* i S 1649 S 97.
- Godfr. Ascanien. n. 16 *gr.* i S 1643 S 8.
- Herbst** Abr. Frdr. Lips. dp. 16 *gr.* i S 1691 M 1.
- Adam. Heringen. 12 *gr.* i S 1650 M 9.
- Christ. Döblen. n. 10 *gr.* i S 1642 M 84.
- Christoph. Lips. dp. 16 *gr.* i S 1691 M 34.
- Dav. Rugenwalden. Pomer. 16 *gr.* i S 1664 S 64.
- Erasm. Geran. 16 *gr.* i S 1683 M 215.
- Geo. Greiffenberg. Siles. dp. [et] iur. 16 *gr.* i S 1666 P 18, pro iuramento dt. 22 *gr.*
- Gotfr. Gelhardsdorf. Lusat. prom. 1 *off.* i W 1708 P 33.
- Jerem. Techicen. dp. 16 *gr.* i W 1661 M 67.
- Ioh. Casp. Niederdorf. Thur. prom. gra. i S 1703 M 212.
- Ioh. Dav. Lips. dp. 16 *gr.* i W 1688 M 62, 1 *off.* i W 1698 M 58, b. a. 30. IV. 1701.
- Lambert. Roman. Numburg. dp. 16 *gr.* i W 1656 M 70.
- Hercker**, -erus Bartholom. Delitian. dp. 10 *gr.* i W 1656 M 149.
- Ioh. Christ. Bitterfeld. dp. 16 *gr.* i S 1686 S 11, 16 *gr.* i S 1689 M 167.
- Hercklitz** Valent. Gotfr. Lips. dp. 16 *gr.* i S 1696 M 150, 1 *off.* i W 1698 M 71, b. a. 1. V. 1700, m. 26. I. 1702.
- Hercksenius** Hugo Blecksen Westphal. 16 *gr.* i S 1678 S 53.
- Herdwigk**, Herdtwigk Christ. Scandavien. n. 16 *gr.* i S 1642 M 108.
- Herelius** Ioh. Lud. Hersbruce. Franc. dp. 22 *gr.* i W 1675 B 5, 16 *gr.* i W 1675 B 19.
- Herfarth**, -fahrt Andr. Zitta Lusat. dp. et iur. 1 *off.* 14 *gr.* i S 1686 P 16, b. a. und m. 13. I. 1689.
- Christ. Fridrichswalda Misn. dp. 22 *gr.* i S 1684 M 7, 16 *gr.* i S 1684 M 78.
- Mich. Zitta Lusat. dp. i W 1684 P 3, i W 1684 P 12.
- Herfartus** s. Herfarth.
- Herfert** Car. Ern. Gedanen. prom. 1 *off.* i W 1702 P 11.
- Herffarth**, Herfartus, -fartus Christ. Ossitien. Misn. n. 1 *ff.* 1 *gr.* i W 1663 M 26, 16 *gr.* i S 1670 M 32.
- Herffert** Godfr. Bregen. Siles. dp. 16 *gr.* i W 1656 P 66.
- Herfort**, -fordt Sam. Vratislav. dp. 22 *gr.* i S 1683 P 47, 16 *gr.* i S 1683 P 102.
- Herforth** Ioh. Christoph. Ranstet. n. 16 *gr.* i S 1652 M 227.
- Herfurth** Ioh. al. Carstorff Numburg. n. 9 *gr.* i S 1648 M 110.
- Math. Rud. Leisnic. n. 1 *ff.* i S 1652 M 210.
- Zachar. Hirschberg. Siles. dp. 22 *gr.* i S 1659 P 39.
- Hering** Christoph. Radeberg. n. 8 *gr.* i S 1640 M 35.
- Ern. Gottlieb Hala Sax. dp. 16 *gr.* i S 1688 S 14.
- Geo. Neyla-Varisc. n. 16 *gr.* i S 1651 M 173, b. a. und m. 30. I. 1662.
- Hnr. Gottlieb Dresden. n. 19²⁷/₃₂ *gr.* i W 1659 M 15, die 9. XII. iussu Dni. Hauboldt a Miltiz [initiatu.], iur. R. D. Schwendendorffer ao. 1672, 1 *off.* i S 1672 M 163.
- Ioh. Christoph. Jüterboe. dp. et prom. i S 1705 S 22.
- Ioh. Gotfr. Dresden. dp. et prom. i W 1708 M 29.
- Ioh. Iac. Lignitio Sil. dp. 22 *gr.* i S 1688 P 54, 16 *gr.* i S 1688 P 119, b. a. und m. 25. II. 1694.
- Ioh. Mich. Ruhla-Thuring. gra. i W 1660 M 14.
- Ioh. Wilh. Arensfeld. dp. et prom. 1 *off.* i S 1700 M 133.
- Hering** Iust. Basilic. Dresden. dp. 22 *gr.* i S 1659 M 200.
- Pe. Pegau. dp. 16 *gr.* i S 1680 M 102.
- Heringen** von (de) Christ. Wilh. eq. Thur. dp. et iur. 3 *off.* i W 1698 M 8.
- Ioh. Lud. nob. Thur. dp. et iur. i S 1685 M 188.
- Heringes** Hnr. Hamburg. 24 *gr.* i S 1654 S 8.
- Herlein**, Heerlein, Herlinus Ioh. Schlessingen. n. gra. i S 1655 B 42, b. a. und m. 26. I. 1665.
- Ioh. Paul. Schlessingen. dp. et prom. i S 1709 B 15.
- Herlicius** s. Herlitz.
- Herlingius** Geo. Ienen. 16 *gr.* i W 1654 M 6, renovavit suum iuramentum ao. 1631 sub rectoratu Dni. D. Preibisii praestitum, vgl. Bd. I.
- Herlinus** (vgl. Herlein) Ioh. Hnr. Risenburg. (Reißenburg-) Pruß. dp. gra. i W 1683 P 25, gra. i W 1683 P 70.
- Herlitz**, -licius, Herrlicius Christ. Querfurd. n. gra. i W 1658 S 26.
- Ioh. Christoph. Dennstad. (Dennstad. Thuring.) dp. 16 *gr.* i S 1669 M 137, 16 *gr.* i S 1677 M 7.
- Ioh. Christoph. Querfurd. n. gra. i W 1658 S 25.
- Ioh. Iac. Querfurt. Sax. 16 *gr.* i W 1683 S 45.
- Tob. Dänstad. Misn. (Tenstad. Thuring.) dp. 16 *gr.* i S 1663 M 23, 16 *gr.* i W 1669 M 46.
- Hermann**, -man, -manus, -mannus, Heermann, Herrmann, -mannus (vgl. Heermann u. Hermann) Abr. Vratislaven. n. 16 *gr.* i W 1653 P 24.
- Abr. Gottlieb Mosla Sil. dp. et prom. 1 *off.* 22 *gr.* i S 1701 P 5.
- Andr. Birtelmo Transsylvan. 1 *off.* i W 1694 P 63.
- Aug. Rochlitio-Misn. dp. 16 *gr.* i S 1667 M 174.
- Balth. Mittweiden. 16 *gr.* i S 1663 M 286.
- Casp. Ortrand. Misn. n. 16 *gr.* i S 1665 M 245.
- Christ. Crimmicen. Misn. dp. 22 *gr.* i S 1673 M 20, 16 *gr.* i S 1673 M 108.
- Christ. Mitweiden. n. 16 *gr.* i S 1653 M 98.

- Hermann** Christ. Thumen. n. 12 gr. i S 1636 M 35.
 — Christ. Torgav. n. 16 gr. i S 1652 M 92.
 — Christ. Frdr. Torgau. prom. 1 *apf* i W 1700 M 115.
 — Christ. Godfr. Freiberg. Misn. prom. 1 *apf* i S 1708 M 169.
 — Christoph. Teschin. Siles. s. Hewmann.
 — Dav. Gorliz. Lusat. dp. 22 gr. i S 1676 P 8, 16 gr. i S 1676 P 34.
 — Elias al. Herrmannus Vratislav. prom. 1 *apf* i W 1700 P 39, b. 26. XI. 1701.
 — Elias Godfr. al. Herrmann Lesna Pol. 1 *apf* i S 1692 P 56, b. a. 29. I. 1692, m. 25. II. 1694.
 — Frdr. Dresden. n. 16 gr. i S 1641 M 63.
 — Geo. Mitweiden. n. 16 gr. i S 1652 M 202.
 — Geo. al. Hermann Senfftenberg. 16 gr. i S 1649 M 247.
 — Geo. Abr. Senfftenberg. (Senfftenberg. Misn.) dp. 16 gr. i S 1681 M 42, 16 gr. i S 1681 M 162.
 — Geo. Andr. Torgen. dp. 16 gr. i S 1699 M 33, prom. i S 1706 M 85.
 — Geo. Frdr. Vratislav. n. 16 gr. i S 1657 P 21.
 — Geo. Sam. Mitweiden. Misn. dp. 18 gr. i S 1703 M 33.
 — Godfr. Freyberg. Misn. (Freiberg.) dp. 22 gr. i S 1699 M 40, 1 *apf* i S 1699 M 163.
 — Godfr. Vratislav. Siles. dp. 16 gr. i W 1662 P 10.
 — Godfr. Vratislav. Siles. dp. 16 gr. i S 1663 P 4, 16 gr. i S 1663 P 86.
 — Gotthilf Christ. Dolgelina March. dp. et iur. 1 *apf* 22 gr. i W 1698 S 5.
 — Gottlieb Chemnic. Misn. dp. 16 gr. i W 1677 M 19, olim. dp., iur. 16 gr. i S 1686 M 242.
 — Gottlob Finsterwalda - Misn. dp. 16 gr. i S 1669 M 52.
 — Iac. Math. Neustad. ad Orlam n. 16 gr. i S 1656 M 216.
 — Iac. Wilh. Hallen. dp. 16 gr. i W 1667 S 37.
 — Jerem. Bornen. Misn. non compl. 16 gr. i S 1660 M 185.
 — Jerem. Gesnicken. Anhalt. n. 9 gr. i S 1650 S 97.
 — Ioh. 16 gr. i S 1658 M 14.
- Hermann** Ioh. Bischoffswerden. Misn. dp. 18 gr. i S 1708 M 47.
 — Ioh. Halen. Sax. non compl. $\frac{2}{3}$ *apf* i S 1660 S 134.
 — Ioh. Schneeberg. n. 16 gr. i S 1645 M 195, iur. R. D. Ittigio 1648, 12 gr. i S 1648 M 2.
 — Ioh. Adam. Moeno-Francofurtan. 1 *apf* 8 gr. i W 1698 B 8.
 — Ioh. Ant. Eubenstock. prom. 1 *apf* i S 1702 M 214.
 — Ioh. Aug. Augustibergen. 16 gr. i S 1665 M 83.
 — Ioh. Casp. Dresden. 16 gr. i W 1662 M 53.
 — Ioh. Christ. Zittav. 22 gr. i S 1670 P 10.
 — Ioh. Dav. Weisenburgo Franc. dp. et prom. 18 gr. i S 1709 B 11.
 — Ioh. Frdr. Dresden. n. 16 gr. i S 1652 M 172.
 — Ioh. Frdr. Ortraut. n. gra. i W 1655 M 16.
 — Ioh. Geo. Weira Varisc. 1 *apf* i S 1697 B 31.
 — Ioh. Geo. Zitta Lusat. dp. 16 gr. i S 1698 P 40.
 — Ioh. Gotfr. Weyra Misn. dp. 22 gr. i S 1696 M 119.
 — Ioh. Hnr. Glauchen. Misn. dp. 16 gr. i S 1682 M 114.
 — Ioh. Hnr. Neustad. Varisc. 16 gr. i W 1668 M 35, b. a. 16. IV. 1669.
 — Ioh. Hnr. Zitta-Lusat. dp. 16 gr. i S 1661 P 44, 16 gr. i S 1668 P 23.
 — Ioh. Iac. Bornen. Misn. non compl. 16 gr. i S 1660 M 213, 10 gr. i S 1669 M 260.
 — Ioh. Mart. Annaeberg. dp. 16 gr. i W 1686 M 78, 16 gr. i S 1696 M 294.
 — Ioh. Melch. Penic. 1 *apf* i W 1698 M 64.
 — Ioh. Melch. Suevo-Hallen. 16 gr. i W 1649 S 7.
 — Ioh. Zachar. Torgau. dp. 16 gr. i S 1691 M 107.
 — Laur. Baalsdorff. Misn. n. 10 gr. i S 1653 M 266.
 — Leonhard. Dav. Olsna Sil. dp. et iur. 1 *apf* 14 gr. i S 1691 P 70.
 — Mart. Corona Transsylvan. dp. et iur. 1 *apf* 22 gr. i W 1694 P 52.
 — Mart. Glashüten. n. 16 gr. i S 1640 M 112.
 — Mart. al. Hermann Reichenberg. Bohem. 16 gr. i S 1653 P 24, b. a. 12. IV. 1656, m. 19. II. 1657.
- Hermann** Mich. al. Heermann Erbsdorf. (Freibergen.) dp. et iur. gra. i S 1694 M 164, b. a. 18. XII. 1697, m. 27. I. 1698.
 — Mich. Halbach. Misn. dp. 16 gr. i S 1659 M 322.
 — Nathanael Zittau. dp. 22 gr. i W 1688 P 43, 16 gr. i W 1688 P 89.
 — Paul. Hallen. n. 16 gr. i S 1653 S 96, 16 gr. i W 1664 S 16, inscriptus sub D. Hulsemann ao. 1653.
 — Paul. Nic. Torgau. dp. 22 gr. i S 1672 M 106, 1 *apf* 8 gr. i S 1682 M 257.
 — Pe. Schveden. March. 14 gr. i S 1646 S 15.
 — Salom. Otterwisch. dp. 16 gr. i S 1696 M 145, prom. 1 *apf* i S 1703 M 253, b. a. und m. 10. II. 1707.
 — Sigism. Gottlieb al. Heerman Lips. dp. 16 gr. i S 1686 M 164, 16 gr. i W 1691 M 154, b. a. und m. 31. I. 1695.
 — Theod. Rochlitio dp. 16 gr. i S 1667 M 173.
 — Wencesl. Teschin. Siles. s. Hewmann.
 — Zachar. Cygnaeus n. 13 gr. i W 1634 M 150, iur. R. Corvino 1638.
 — Zachar. Namslav. n. 19 gr. i S 1664 P 22.
 — Zachar. Vratislaven. n. 1 fl. i S 1652 P 75.
 — Zachar. Vratislav. dp. 16 gr. i W 1656 P 59.
- Hermann** Christ. Gardinga- (Gartinga-) Holsat. dp. 16 gr. i W 1660 S 55, 16 gr. i W 1660 S 22.
 — Christoph. Garman Berga-Norweg. 16 gr. i S 1665 S 16.
 — Ioh. Thom. Susato Westphal. prom. 1 *apf* i S 1708 S 55.
 — Martin. Reichenberg. Bohem. s. Hermann.
 — Hermelius Paul. Bela-Pannon. gra. i S 1652 P 40.
 — Hermens, Harmens (vgl. d. a. s.) Casp. Rigen. 16 gr. i S 1654 S 1.
 — Hermes Ioh. Stendal. Palaeo March. prom. i W 1703 S 39.
 — Ulr. Grabov. Megapolitan. prom. i S 1706 S 50.
 — Hermichen Aug. Haymersdorf. Franc. dp. 16 gr. i S 1700 B 1.
 — Hermsdorff Andr. Mühlhusan. prom. i W 1704 M 45.

- Herold**, -dt, -dus, Heeroldt (vgl. Heroldt) Adam. Dresden. n. 22 gr. i S 1670 M 139.
- Adam. Hoierswerda-Lusat. n. 8 gr. i W 1659 P 13, qui et iuravit, dt. 1 *apf.*
- Andr. Reval. Liv. dp. 16 gr. i S 1696 P 1, prom. i S 1704 P 28, b. a. 28. XI. 1705, m. 9. II. 1708.
- Aug. Halen. Sax. dp. 16 gr. i W 1677 S 1.
- Car. Hallen. n. 16 gr. i S 1642 S 17.
- Car. Christoph. Hallen. Sax. dp. 16 gr. i W 1677 S 4.
- Car. Max. Halen. dp. 16 gr. i W 1656 S 61.
- Car. Willh. Cygneus (-Misn.) dp. 16 gr. i S 1671 M 134, 16 gr. i S 1671 M 239.
- Christ. Hallen. Sax. dp. 16 gr. i W 1677 S 8.
- Christ. Lichtenstein. n. 16 gr. i S 1657 M 22.
- Christ. Werden. dp. 16 gr. i S 1686 M 28.
- Christoph. Greslizen. Varisc. n. 13 gr. i W 1634 M 31.
- Christoph. Lichtenstein. n. 16 gr. i S 1657 M 39.
- Dan. Sangerhusan. Thuring. n. 16 gr. i S 1656 M 45.
- Dav. Gräslie. n. 16 gr. i S 1655 P 72.
- Dav. Lichtenstein. n. 16 gr. i S 1657 M 53.
- Dav. Andr. Valle-Ioach. n. 16 gr. i S 1657 P 18.
- Geo. Dav. Curia-Varisc. 16 gr. i S 1688 B 12.
- Ioach. Lignic. Siles. dp. [et] iur. i W 1656 P 31.
- Ioh. Auri-Coronacen. Franc. dp. 16 gr. i S 1659 B 16.
- Ioh. Iüdendorf. Thuring. 16 gr. i S 1688 M 256.
- Ioh. Sangerhusan. Thuring. dp. 16 gr. i W 1656 M 194.
- Ioh. Christoph. Hallen. n. 16 gr. i S 1645 S 19, iur. R. D. Ittig. 1652.
- Ioh. Christoph. Hallen. Sax. dp. 16 gr. i W 1677 S 18.
- Ioh. Christoph. Hauderode. Thuring. dp. 16 gr. i S 1696 M 93, 1 *apf.* i S 1697 M 183.
- Ioh. Dav. Valle-Ioachim. n. 16 gr. i S 1657 P 30.
- Ioh. Frdr. Hallen. n. 16 gr. i S 1642 S 18, 16 gr. i W 1651 S 25.
- Herold** Ioh. Frdr. Hallen. Sax. dp. 16 gr. i W 1677 S 21.
- Sam. Islebien. Sax. dp. 16 gr. i S 1659 S 17, 16 gr. i S 1664 S 63.
- Tob. Ostriz. Lusat. dp. et iur. 1 *apf.* 14 gr. i S 1686 P 56.
- Heroldt** (vgl. Herold) Godfr. Leinungen. Varisc. n. 16 gr. i S 1652 M 482.
- Iac. Valent. Quedlinburg Sax. prom. 1 *apf.* i W 1700 S 56, b. a. 3. XII. 1702, m. 31. I. 1704.
- Ioh. Wettin. n. 10 gr. 6 δ . i S 1649 S 47.
- Ioh. Christoph. Lipsien. n. 16 gr. i S 1652 M 410.
- Herpert** Ioach. Havelberg. March. 16 gr. i S 1652 S 7.
- Herpffer** Conr. Hanoveran. Sax. 1 *apf.* i S 1667 S 52.
- Herr**, -rrius, Horrius Bernhard. Deßav. Anhalt. n. 16 gr. i S 1650 S 119.
- Christ. Köthen. Anhalt. non compl. 16 gr. i S 1660 S 156.
- Godfr. Vratislav. Siles. n. 22 gr. i S 1658 P 41.
- Ioh. Tob. Greußen. Thuring. n. 16 gr. i W 1635 M 19.
- Ionath. Vratislav. n. 16 gr. i S 1665 P 62, 16 gr. i S 1665 P 18.
- Herrberger** Christoph. Berolin. Sax. Francfurt. dp. 22 gr. i S 1666 S 3.
- Herrgott** Christ. Frdr. Vinarien. 16 gr. i S 1687 M 96.
- Herrich** Ioh. Gotfr. Heiberdeben. dp. 16 gr. i S 1700 S 11.
- Herrichen** Christ. Carsdorffio-Thuring. n. 16 gr. i S 1657 M 23.
- Ioh. Dietr. Haynersdorf. Franc. dp. 22 gr. i W 1691 B 1, prom. i W 1703 B 16, b. a. 1. XII. 1703.
- Ioh. Godfr. Carsdorffio- (Carsdorffen.-) Thuring. n. 16 gr. i S 1651 M 175, b. a. und m. 24. I. 1661.
- Ioh. Hnr. Carstorf. Thuring. dp. gra. i S 1667 M 93.
- Wilh. Balduin. Haynersdorf. Franc. dp. 22 gr. i W 1691 B 3, prom. 1 *apf.* i S 1701 B 42.
- Herrius** s. Herr.
- Herrlicius** s. Herlitz.
- Herrling** Ioh. Geo. Lipsen. dp. 16 gr. i S 1675 M 115.
- Herrmann** (vgl. Heermann u. Hermann) Christ. Abr. Masla Siles. dp. et prom. i S 1707 P 12.
- Herrmann** Christ. Gotfr. Augustoburg. Misn. 1 *apf.* i S 1677 M 5.
- Christoph. Sam. Meuselwiz. Misn. dp. 22 gr. i S 1696 M 34.
- Dav. Trozendorf. Lusat. dp. et prom. 1 *apf.* i S 1709 P 15.
- Eman. Gryphiswalden. Pom. prom. i W 1706 S 4.
- Ern. al. Herman Augustburga-Misn. dp. 22 gr. i S 1659 M 211.
- Godfr. Liebenau. dp. et prom. i S 1704 P 8.
- Godfr. Loebau. Lusat. dp. et prom. i S 1706 P 23.
- Godfr. Weissenfels. 16 gr. i S 1674 M 261.
- Hnr. Gottlieb Cizen. dp. et prom. i S 1706 M 45.
- Ioh. Mollenfelden. Mülhusin. n. 16 gr. i S 1643 M 108, iur. R. III. D. Hoppio.
- Ioh. Aug. al. Herman Augustiburg. n. 16 gr. i S 1657 M 104.
- Ioh. Geo. Willdenfels. Misn. dp. 16 gr. i S 1677 M 290.
- Ioh. Iac. al. Heermann Augustoburg. Misn. dp. 12 gr. i W 1677 M 43, 12 gr. i W 1677 M 103.
- Ioh. Melch. Pönic. dp. 16 gr. i S 1690 M 102.
- Ismael Bornstad. Islebien. dp. et prom. i W 1704 S 5.
- Melch. Gotfr. Mühlberga Sax. dp. 16 gr. i W 1691 S 19.
- Tob. Memmingen. 1 *apf.* i S 1676 B 50.
- Herschtebrodt** Christ. Dölitian. n. 16 gr. i S 1652 M 148.
- Hersenius** Hero Budjadia-Fris. dp. 22 gr. i S 1659 S 79.
- Hertel**, -elius, -ll, Härtel, Herttel (vgl. Härtel) Adam. Sprotta-Siles. n. 7 gr. 6 δ . i S 1638 P 15, iur. R. III. Ioh. Zeidler.
- Beniam. Grimmen. dp. 16 gr. i S 1675 M 10, 16 gr. i S 1690 M 185.
- Casp. Christ. Grimmen. dp. 22 gr. i S 1667 M 206.
- Christ. Gorliz. Lusat. dp. et iur. 16 gr. i S 1666 P 29, pro iuramento dedit 22 gr.
- Christ. Hohnstein. Misn. dp. et iur. gra. i S 1690 M 127.
- Christ. al. Härtel Schneeberg. n. 10 gr. i W 1634 M 22, iur. R. D. Schvendendorffer 1640.

- Hertel** Christ. Frdr. Grimmen. (Grimma Misn.) dp. 16 gr. i S 1675 M 20, 16 gr. i S 1684 M 85.
 — Christ. Gottlieb Schmöllen. dp. 16 gr. i S 1691 M 19.
 — Christ. Hnr. Ienen. dp. 16 gr. i S 1675 M 24.
 — Christoph. Fraustad. Polon. 16 gr. i S 1662 P 10.
 — Christoph. Schneberg. Misn. dp. 16 gr. i S 1683 M 38.
 — Dav. Penicen. Misn. dp. $\frac{1}{2}$ nß 4 gr. i S 1662 M 95.
 — Elias Balth. Dom. Lusat. dp. et iur. 1 nß 22 gr. i S 1694 P 23.
 — Frdr. Schneberg. dp. et iur. 6 gr. i W 1694 M 100.
 — Godfr. Lipsen. n. 16 gr. i S 1643 M 33, 16 gr. i W 1656 M 9.
 — Ioh. Penicen. Misn. dp. $\frac{1}{2}$ nß 4 gr. i S 1662 M 94, iur. R. L. Heshusio ao. 1673, 16 gr. i S 1673 M 74.
 — Ioh. Sagan. Siles. dp. 22 gr. i W 1677 P 10, 16 gr. i W 1677 P 36.
 — Ioh. Sprotta-Siles. 12 gr. i S 1640 P 3.
 — Ioh. Christ. Grimmen. Misn. dp. 22 gr. i S 1667 M 10.
 — Ioh. Christ. Lipsien. n. 16 gr. i S 1649 M 39.
 — Ioh. Godfr. Giebchenstein. dp. 22 gr. i S 1689 S 29, 16 gr. i S 1689 S 108.
 — Ioh. Hnr. Nischwien. prom. i W 1707 M 63, b. a. 2. VI. 1708, m. 7. II. 1709.
 — Ioh. Hnr. Ronnenburg. Misn. dp. 16 gr. i S 1663 M 14.
 — Nathanaël Penic. dp. 16 gr. i S 1672 M 102, 16 gr. i S 1681 M 232.
 — Nic. al. Herttel Adorff. Varisc. n. 16 gr. i S 1645 M 250.
 — Phil. Hnr. Aquen. Saxo n. 16 gr. i S 1653 S 100.
 — Sam. Frdr. Lipsen. n. 16 gr. i S 1643 M 94.
Herthum Ioh. Mich. Ilmenau. dp. i S 1704 M 21, prom. i S 1704 B 21.
 — Lud. Mart. Arnstad. dp. et prom. i S 1704 M 81.
Hertoghe de Ioh. Bapt. Hamburg. prom. 2 nß i W 1700 S 62.
Herttel s. Hertel.
Hertwig (vgl. Hartwig) Dan. Lignic. Siles. n. 16 gr. i S 1656 P 27.
 — Dan. Eberhard. Lignic. dp. et iur. 32 gr. i S 1657 P 16.
Hertwig Christoph. Zeblic. Misn. 16 gr. i S 1675 M 186.
 — Christoph. Hnr. Schwarzenberg. dp. et prom. 1 nß 16 gr. i W 1700 M 84.
Hertz Christ. Melch. Mühlhusin. n. 16 gr. i S 1638 M 38.
 — Christoph. Müllhusin. n. 16 gr. i S 1642 M 117.
 — Geo. Mich. Erfurto Thuring. 16 gr. i S 1689 M 146.
Hertzberg (vgl. Hertzberger) Andr. 16 gr. i S 1658 M 1.
Hertzberger, -berg, -bergerus, Herzberger (vgl. das.) Christ. Martisburg. n. 16 gr. i S 1670 M 125, 16 gr. i S 1682 M 201.
 — Geo. Martisburg. dp. 16 gr. i S 1663 M 5.
 — Ioh. Martisburg. n. 16 gr. i S 1670 M 105.
 — Ioh. Ang. Martisburg. dp. 16 gr. i S 1663 M 4.
 — Ion. Martisburg. n. 16 gr. i W 1650 M 204, iur. R. D. Mengerling, b. a. 22. XI. 1662, m. W 1663.
 — Ion. Martisburg. 16 gr. i S 1679 M 308.
 — Ion. Gotfr. Scoelen. (Sceolonia Misn.) 1 nß i W 1695 M 87, b. a. 30. XI. 1695, m. 28. I. 1697.
 — Theophil. Martisburg. n. 16 gr. i S 1655 M 181.
 — Timoth. Martisburg. n. 16 gr. i S 1658 M 335.
Hertzog, Hertzogk, Herzog (vgl. das.) Christ. Tenstad. Thuring. dp. 22 gr. i S 1674 M 29, i W 1674 M 65.
 — Christ. Rud. Greußen. dp. et prom. i S 1707 M 64.
 — Ern. Wilh. Martisburg. dp. i S 1685 M 63, 1 nß i S 1692 M 85.
 — Godfr. Aschersleben. dp. 16 gr. i W 1656 S 40, 16 gr. i S 1665 S 18.
 — Jerem. Görliz. Lusat. n. 16 gr. i S 1653 P 97, iur. R. D. Ittigio 1662.
 — Ioh. Ascanien. n. 16 gr. i S 1642 S 64.
 — Ioh. Andr. Tenstad. dp. 16 gr. i S 1662 M 105, 16 gr. i S 1674 M 276.
 — Ioh. Ascanius Ascanien. Sax. 16 gr. i S 1683 S 61.
 — Ioh. Christ. Olsna Siles. dp. 22 gr. i S 1688 P 45, prom. 1 nß i W 1700 P 52, b. a. 26. XI. 1701, m. 8. II. 1703.
Hertzog Ioh. Geo. Martisburg. dp. 16 gr. i S 1701 M 25.
 — Ioh. Nic. Gothan. dp. et prom. 1 nß 16 gr. i S 1700 M 130.
 — Moritz Christ. Martisburg. dp. 16 gr. i S 1696 M 140.
 — Tob. Numburg. dp. 22 gr. i S 1674 M 210, gra. i W 1686 M 168.
 — Vit. Balth. Ascanien. n. 16 gr. i S 1642 S 63.
Hertzschen Dav. Hnr. Mutinen. n. 16 gr. i S 1638 M 70.
Herwagius s. Heerwagen.
Herwig, -igius Christoph. Anclam. Pom. i W 1685 S 18.
 — Ioh. Dav. Steinbach. Thuring. dp. 22 gr. i S 1675 M 103, 16 gr. i S 1675 M 233.
Herzberger (vgl. Hertzberger) Ioach. Frdr. Mitwald. extran. 16 gr. i S 1659 S 143.
Herzog, -gk, Hertzog (vgl. das.) Gottfr. Sitta Lusat. n. 16 gr. i W 1653 P 41.
 — Ioh. Christ. Dresden. s. Ioh. Frdr.
 — Ioh. Christ. Wesenstein. Misn. dp. [et] iur. 22 gr. i S 1660 M 31, pro iuramento dt. 16 gr.
 — Ioh. Christoph. Dresden. non compl. $\frac{1}{2}$ nß i S 1660 M 333.
 — Ioh. Ern. Dresden. n. 16 gr. i S 1661 M 205, 20 gr. i S 1678 M 181.
 — Ioh. Frdr. Dresden. non compl. $\frac{1}{2}$ nß i S 1660 M 332.
 — Ioh. Frdr. (-Christ.) al. Hertzog Dresden. prom. i W 1704 M 71, b. a. und m. 5. II. 1705.
 — Ioh. Hnr. Sittav. n. 16 gr. i S 1656 P 38.
Hese s. Hase.
Heseler Hnr. Berenburg. n. 16 gr. i S 1640 S 17.
 — Ioh. Ern. dp. 18 gr. i S 1667 P 37.
 — Ioh. Erh. Ronnenburg. dp. 22 gr. i S 1680 M 78.
Heseler von s. Häseler von.
Hesener Christ. Lißa Pol. dp. et prom. i S 1709 P 10.
Heshusius s. Heshusius.
Hesius Geo. Sim. Deßav. n. 16 gr. i S 1652 S 63.
Hesler von s. Häseler von.
Heslerus Ioh. Zachar. Cothonien. Saxo n. 16 gr. i W 1649 S 22.
Hespius Nic. Frdr. Thucuma-Curon. (Tuccuma Curland.) 18 gr. i S 1674 P 96, b. a. 17. VII. 1775.

- Hess** Ioh. Adam. Mülhusan. n. 16 *gr.* i S 1661 M 161.
 — Ioh. Mich. Großengöttern. Thuring. dp. 16 *gr.* i S 1659 M 21.
- Heß** Pe. Francofurt. ad Moenum n. 21 *gr.* i S 1656 B 6.
- Heße, Hesse, Hessius, Heßius, Hesße, Heßus** (vgl. Heßus) Adam Camentio Lusat. 1 *apf.* i S 1694 P 71.
 — Andr. Budissin. n. 16 *gr.* i S 1655 P 107, iur. R. D. Carpzov. 1673, 16 *gr.* i W 1673 P 15.
 — Andr. Geo. Northusan. n. 16 *gr.* i S 1648 M 120, iur. R. M. Preibisio.
 — Ant. Frisius 16 *gr.* i S 1684 S 31.
 — Blas. Mülhusin. n. 16 *gr.* i S 1655 M 150.
 — Christ. Elterlinen. dp. 16 *gr.* i S 1672 M 20, 16 *gr.* i W 1677 M 66.
 — Christ. Zitta Lusat. dp. et iur. 1 *apf.* i S 1695 P 4.
 — Christ. Andr. Elterlien. dp. 16 *gr.* i S 1696 M 14.
 — Christ. Rud. Elterlien. dp. 16 *gr.* i S 1696 M 27, prom. 1 *apf.* i S 1703 M 177.
 — Christ. Sam. Pegau. dp. 16 *gr.* i W 1700 M 18.
 — Christoph. n. 16 *gr.* i S 1656 S 91.
 — Geo. Tob. Lips. dp. et prom. i W 1707 M 18.
 — Godfr. Knautnauendorf. n. 16 *gr.* i S 1642 M 11, b. a. 18. VIII. 1653, m. 21. III. 1654.
 — Godfr. al. Heßius Pegau. Misn. dp. i S 1685 M 71, 1 *apf.* i S 1694 M 209, b. a. 10. XII. 1698, m. 26. I. 1699.
 — Hartm. Rhodawald. Westphal. 12 *gr.* i S 1663 S 81.
 — Hnr. Isenaco-Thuring. n. 16 *gr.* i S 1656 M 108.
 — Hnr. Sigism. Eythina-Holsat. dp. 22 *gr.* i W 1664 S 1.
 — Hnr. Wilh. Kelbra-Thuring. dp. 16 *gr.* i S 1675 M 82, 16 *gr.* i S 1680 M 155.
 — Iac. Christ. Budißa Lus. dp. 22 *gr.* i S 1677 P 84, 16 *gr.* i S 1677 P 51.
 — Ioach. Gottlob Francofurt. 18 *gr.* i W 1691 B 11.
 — Ioh. al. Heßus Coldic. n. 16 *gr.* i S 1635 M 56, iur. D. Hulsemanno ao. 1647, b. a. 11. VII. 1651.
 — Ioh. Coldic. n. 6 *gr.* i S 1647 M 228.
 — Ioh. Erfurt. i S 1660 M 17.
- Heße** Ioh. Eubenstock. n. 12 *gr.* i S 1645 M 196.
 — Ioh. Halberstat. n. 16 *gr.* i W 1637 S 24.
 — Ioh. Kremberg. n. gra. i W 1657 M 47.
 — Ioh. Waldershusan. Thuring. 16 *gr.* i S 1656 M 1.
 — Ioh. Wismar. n. 16 *gr.* i S 1645 S 60.
 — Ioh. Car. Pegav. n. 22 *gr.* i S 1670 M 146.
 — Ioh. Christ. Pegau. dp. et iur. 16 *gr.* i S 1682 M 174, b. a. und m. 29. I. 1685.
 — Ioh. Christoph. Isenacen. n. 9 *gr.* i S 1645 B 19, pauperior a rectore scholae commendatus.
 — Ioh. Hnr. Altenburg. n. 12 *gr.* i S 1648 M 270.
 — Ioh. Hnr. Smalcalden. n. 16 *gr.* i S 1670 B 15.
 — Ioh. Tob. Eybenstock. prom. i W 1707 M 66.
 — Mart. Knautnauendorf. n. 16 *gr.* i S 1642 M 10, iur. R. D. Ursino.
 — Mart. Knautnauendorf. Misn. dp. 22 *gr.* i S 1679 M 195, 16 *gr.* i S 1687 M 162.
 — Mart. Misnen. n. 1 *fl.* i W 1637 M 13.
 — Mich. Iosua Corneran. Thuring. n. 6 *gr.* i S 1636 M 174.
 — Paul. Frdr. al. Heße Knautnauendorf. Misn. dp. et iur. 1 *apf.* 16 *gr.* i W 1695 M 30, b. a. 22. IV. 1699, m. 23. I. 1700.
 — Sam. Knautnauendorf. dp. 16 *gr.* i S 1680 M 108, 16 *gr.* i S 1688 M 290.
 — Tob. Schönheida-Misnic. n. 12 *gr.* i W 1646 M 53.
 — Val. Colberga Pom. i S 1685 S 108.
 — Wolfg. Wilh. al. Heßius Selicen. Misn. n. 16 *gr.* i S 1650 M 38, b. a. 20. IV. 1661, m. 29. I. 1663.
- Heßel, Haßel** Christ. Leisnic. Misn. dp. 16 *gr.* i S 1674 M 30, 16 *gr.* i S 1680 M 121.
 — Christoph. Hnr. Leisnic. dp. 22 *gr.* i S 1674 M 47, i W 1684 M 16.
- Heßelbarth** Ioh. Iac. Micro Lupnic. prom. i S 1708 M 221.
- Heßerberg, Hesterberg** Eric. Wolfg. Hamburg. i W 1674 S 26.
- Hesshusius, Heshusius** Ant. Günth. Oldenburg. 16 *gr.* i S 1658 S 3,
- Hesshusius.**
 b. a. 9. IV. 1659, m. 24. I. 1661, theol. b. 16. VI. 1670, theol. lic. 9. V. 1671.
- Hessius, Heßius** s. Heße.
- Heßler** Christoph. Regissca Thuring. dp. et iur. gra. i W 1693 M 23.
- Heßler** von s. Häseler von.
- Heßling** Aug. Schneberg. n. 16 *gr.* i S 1651 M 107.
 — Christ. Schneberg. n. 16 *gr.* i S 1651 M 108.
 — Ioh. Hnr. Schneberg. n. 16 *gr.* i S 1651 M 106.
- Heßmann** Salom. Saga-Siles. 16 *gr.* i S 1662 P 8.
- Heßner** Ioh. Frdr. Franckenberga Misn. dp. 16 *gr.* i S 1697 M 64.
- Hesße** s. Heße.
- Heßus** (vgl. Heße) Ioh. Elias Gedanken. Boruß. 16 *gr.* i W 1672 P 49.
- Hesterberg** s. Heßerberg.
- Hestert** Dan. Betulen. Hung. dp. et iur. i S 1685 B 6.
- Hestius** Ioh. Dresden. n. 16 *gr.* i W 1637 M 23.
 — Ioh. Christ. Heyna dp. 16 *gr.* i S 1663 M 93.
- Hetling, Hedding** Ioh. Osterwicen. n. 16 *gr.* i S 1642 S 50.
 — Ioh. Pe. Osterwicen. Brandenburg. dp. i W 1685 S 8, 1 *apf.* i W 1694 S 66.
 — Nic. Reval. Liv. dp. i W 1684 P 4, i W 1684 P 14.
- Hetscher** Christ. Ilenburg. Misn. dp. 16 *gr.* i W 1677 M 6, i W 1681 M 57.
- Hetshold** Ferd. Severin. Lips. dp. 18 *gr.* i S 1709 M 5.
- Hetterich** s. Hederich.
- Hettling, Hedding** Aug. Theod. Halberstad. dp. 22 *gr.* i S 1688 S 39.
 — Christoph. Lud. Halberstad. dp. et prom. i S 1704 S 10.
 — Gerhard. Halberstad. n. 16 *gr.* i S 1651 S 69.
- Hetzel, Hezelius** (vgl. das.) Abr. Dresden. n. 16 *gr.* i W 1655 M 30, iur. R. D. Mengerling 1661.
 — Geo. Pegaven. Misn. n. 16 *gr.* i S 1665 M 114.
 — Iac. Ascan. Sax. 1 *apf.* i W 1694 S 56.
 — Ioh. Car. Islebien. n. 16 *gr.* i S 1652 S 55, iur. R. M. Scherzoro 1665.

- Hetzel** Ioh. Geo. Islebien. 16 gr. i W 1660 S 47.
- Hetzer, Hezer** Dav. Weida-Varisc. dp. 16 gr. i W 1667 M 121, 16 gr. i W 1670 M 48.
- Hieron. Gottlieb Lips. dp. 22 gr. i S 1695 M 21.
- Ioh. Christ. Lipsien. n. 16 gr. i S 1656 M 233, iur. Scherzero 1660, 16 gr. i W 1660 M 23. b. a. 20. IV. 1661, m. 29. I. 1663.
- Mich. Weida Varisc. 16 gr. i W 1682 M 60.
- Hetzig** Melch. Rotachien. Franc. n. 4 gr. i W 1649 B 5.
- Heubel** Ioh. Nic. Rudolphopolitan. 16 gr. i S 1678 M 197.
- Heublein** Geo. Sonneberg. Franc. n. 16 gr. i S 1652 B 25.
- Heubler** Ioh. Elias Hermsdorf. dp. 16 gr. i S 1682 M 94.
- Laz. Elias Cambergen. n. gra. i W 1647 M 76.
- Tob. Thuring. n. gra. i S 1647 M 295.
- Heubner** Christoph. Cizen. n. 16 gr. i S 1649 M 157, iur. R. D. Schvendendorffer ao. 1656.
- Heuer** Christ. Hnr. Ciza Misn. dp. et iur. 1 *off* 22 gr. i S 1692 M 31.
- Christoph. Merseburg. n. 16 gr. i S 1664 M 37.
- Ioh. Geo. Andreaemontan. Cherisc. dp. et iur. 1 *off* 14 gr. i S 1690 S 44.
- Heuge, Heige, Heugke** Geo. Adam. Weißenfels. dp. 16 gr. i W 1700 M 29.
- Ioh. Weißenfels. n. 16 gr. i S 1653 M 239, 1 *off* i S 1667 M 257.
- Heugel** Ioh. Geo. Lucca Lusat. dp. 16 gr. i S 1682 P 10.
- Heugel, Heigel, Heilgel** von (ab) Car. Conr. eq. dp. 22 gr. i W 1661 P 9.
- Ioh. Alb. eq. Siles. dp. 1 *off* i S 1674 P 30.
- Maur. Adolph. eq. Siles. dp. 1 *off* i S 1667 P 24.
- Heugke** s. Heuge.
- Heumann** (vgl. Haumann) Sam. Salfeld. 1 *off* i S 1698 M 250.
- Sim. Gotfr. Drachenau. Misn. dp. et iur. 1 *off* 22 gr. i S 1691 M 154.
- Heumen** Geo. Ossitien. n. 16 gr. i S 1648 M 143.
- Heune, Heun, Heyne** Ioach. Christoph. Gryphiswald. Pom. 16 gr. i S 1680 S 55.
- Heune** Ioh. Geo. Torgau. dp. i S 1702 M 116, prom. 1 *off* i S 1702 M 241.
- Ioh. Gotfr. Torgau. 1 *off* i S 1696 M 282.
- Heunisch** s. Heinisch.
- Heupelius** Geo. Frdr. Argentinien. m. 20 gr. i W 1686 B 16.
- Heupt** Ern. Grimmen. n. 16 gr. i S 1649 M 100.
- Geo. Friberg. Misn. 10 gr. i W 1660 M 75.
- Heupfeld** Ioh. Christoph. Stendal. Palaeo March. 16 gr. i S 1688 S 94.
- Heurig** Paul. Pelthiten. n. 10 gr. i S 1635 B 3.
- Heuschel** Christoph. Graz. Varisc. n. 16 gr. i S 1645 M 78.
- Iac. Weida-Varisc. n. 12 gr. i S 1652 M 462, iur. R. M. Preibisio 1659.
- Heuschkel** Car. Frdr. Lips. dp. 16 gr. i S 1679 M 18.
- Dan. Soissen. Misn. dp. 22 gr. i W 1673 M 19, 16 gr. i S 1674 M 248.
- Iac. Weiden. dp. 16 gr. i W 1683 M 44.
- Ioh. Weidan. Varisc. n. 10 gr. i W 1654 M 17.
- Ioh. Iac. Lipsen. 16 gr. i S 1661 M 323.
- Ioh. Iust. Lips. dp. 16 gr. i S 1679 M 173.
- Heuse** Geo. Mächlen. Thuring. n. 12 gr. i S 1645 M 114, iur. R. L. Schlutero.
- Heusen** Ioh. Christ. Francofurt. 1 *off* i S 1698 B 16.
- Heuserus** Rob. Bergdorf. 22 gr. i S 1671 S 62.
- Heuseus** Ern. Godfr. Gedanen. 1 *off* i S 1678 P 46.
- Heusinger** Ioh. Godfr. Cygnaeus n. 16 gr. i S 1656 M 172.
- Heusler, -erus** Beniam. Ölsnic. 32 gr. i W 1658 P 1, b. a. und m. 30. I. 1662.
- Dav. Berolstad. Sil. dp. 22 gr. i S 1689 P 15, 16 gr. i S 1689 P 51.
- Ioh. Geo. al. Heußler Adorf. s. Haußner.
- Heusner** Wolfg. Plavien. n. 14 gr. i S 1649 M 77.
- Heußkel** Ioh. Melch. Friberg. s. Heischkel.
- Heußler** Ioh. Geo. Adorf. s. Heusler.
- Heußner** s. Hausner.
- Heustreu, -strew, Hewstrew** Ioh. Valent. Martisburg. Misn. dp. 22 gr. i S 1666 M 137.
- Phil. Christ. Hallen. Sax. dp. 22 gr. i S 1666 S 46.
- Phil. Christ. Weißenfels. dp. et prom. i S 1704 M 82.
- Hewel** Ern. Mart. Biberschlagen. Franc. gra. i W 1692 B 3.
- Hewmann, Hermann** Christoph. Teschin. Siles. n. 16 gr. i S 1653 P 37.
- Wencesl. Teschin. Siles. n. 16 gr. i S 1653 P 36.
- Hewstrew** s. Heustreu.
- Heyde** Ioh. Geran. (Gera Varisc.) dp. 16 gr. i W 1672 M 64, 16 gr. i W 1672 M 146.
- Ioh. Pizenen. Lusat. dp. et prom. 1 *off* 22 gr. i S 1700 P 47.
- Ioh. Math. Francofurt. ad Moen. 1 *off* i S 1699 B 18.
- Ioh. Mich. Colon. March. dp. et iur. 1 *off* 20 1/2 gr. i S 1692 S 21.
- Heyde von der Christ.** Wolmerstad. n. 16 gr. i S 1642 S 60.
- Ioh. Ioach. eq. Varisc. dp. 22 gr. i S 1671 M 130.
- Heydebreck, -brek** ab Bogisl. Cöslin. Pomer. 16 gr. i W 1663 S 7.
- Iac. Cöslin. 16 gr. i W 1663 S 8.
- Heydeck** s. Heideck.
- Heydel** Christoph. Gera-Varisc. n. 16 gr. i S 1665 M 203.
- Heydelmann** s. Heidelberg.
- Heyden, -denius** Erhard. Rud. Vinarien. 22 gr. i S 1675 M 197.
- Gottwald. Hirschfeld. Misn. 16 gr. i S 1689 M 156.
- Ioh. Christ. Hirschfeld. Misn. 1 *off* i S 1694 M 226.
- Heydenreich** (vgl. Heidenreich) Christ. Melch. Weißenseen. n. 16 gr. i S 1653 M 290, iur. R. Christ. Frdr. Franckenstein P. P. die 14. Oct. 1661.
- Gotfr. Lignic. Sil. dp. 22 gr. i S 1683 P 24, 16 gr. i S 1683 P 77.
- Ioh. Hnr. Braunsrothen. dp. 12 gr. i S 1703 M 89.
- Ioh. Maur. Hala Sax. 2 *off* i W 1694 S 65.
- Ludolph. Langensalza n. 16 gr. i S 1658 M 356.
- Maximil. Neostad. dp. et prom. i S 1707 M 126.
- Sigism. Rud. Lubena Lusat. prom. 1 *off* i S 1701 P 46.

- Heydenwitz**, Heydewitz a. Dan. Frdr. eq. Misn. n. 16 gr. i S 1665 M 303.
- Heyder** (vgl. Heider) Adam. Sigism. Sagan. 1 *afß* i S 1696 P 72.
- Christoph. Frdr. Franco-Themar. dp. 8 gr. i S 1673 B 5, 12 gr. i S 1673 B 25.
- Ioh. Christoph. Dommitsch. dp. 16 gr. i S 1686 S 13.
- Heyderich** (vgl. Heydrich) Ioh. Reval. Livon. 16 gr. i S 1652 P 3.
- Heydewitz** a. s. Heydenwitz a.
- Heydfeld** s. Heidfeld.
- Heydicke** Andr. Aquen. Saxo n. gra. i S 1653 S 107.
- Heydler** Christ. Zwickau. Misn. dp. et iur. 1 *afß* 22 gr. i S 1694 M 119.
- Dav. Cygneus n. 16 gr. i S 1650 M 332, iur. R. L. Slutero 1657.
- Dav. Cygnea Misn. 1 *afß* i S 1693 M 177.
- Geo. Martisburg. dp. 16 gr. i S 1680 M 45, 16 gr. i W 1686 M 121.
- Heydmann** s. Heidmann.
- Heydorn** Ant. Oldenburg. 16 gr. i S 1658 S 2.
- Balth. al. Haydorn Arnsdorf. (Arnsdorf. Siles.) dp. et prom. i W 1703 P 4, b. a. und m. 6. XII. 1709.
- Heydrich**, Hei-, Heyderich (vgl. Heiderich und Heyderich) Adam. Frdr. Altenburg. dp. 16 gr. i W 1667 M 109, 16 gr. i S 1674 M 215.
- Dan. Weiden. n. 16 gr. i S 1655 M 244.
- Florian. Holleba Martisburgen. dp. et prom. 2 *afß* i W 1701 M 19.
- Salom. Weida-Varisc. n. 16 gr. i S 1657 M 133, iur. R. D. Ittig 1666.
- Heydtfeldt** s. Heidfeld.
- Heye** Ioh. Sleswig. Holsat. dp. [et] iur. 16 gr. i S 1660 S 71.
- Pe. Estebucka Sax. dp. et prom. 12 gr. i S 1708 S 23.
- Heyenga** Alrich Embda-Fris. 22 gr. i W 1673 S 6.
- Heyer** Ioh. Geo. Hallen. prom. i W 1705 S 10.
- Ioh. Geo. Langensalza-Thuring. 16 gr. i S 1671 M 238.
- Heyge** Ioh. Conr. Warzen. Thur. dp. 7 gr. i S 1677 M 241, 14 gr. i S 1677 M 33.
- Heyl** (vgl. Hayl) Car. Iac. al. Hayl Zitta Lusat. dp. 16 gr. i S 1691
- Heyl.** P 2, 1 *afß* i S 1698 P 73, b. a. 4. XII. 1700, m. 27. I. 1701.
- Hnr. Phil. Heringa Thuring. s. Hege.
- Hnr. Phil. Quedlinburg. Sax. non compl. 16 gr. i S 1660 S 84.
- Heyland**, -dt, Heiland, -dt (vgl. Heiland) Ant. Aug. Lips. dp. 16 gr. i S 1697 M 5, b. a. und m. 13. II. 1716, iur. utr. b. 22. IV. 1718, iur. utr. dr. 5. IX. 1720.
- Enoch Lipsen. n. 25 gr. i W 1657 M 21, 22 gr. i W 1669 M 87, ob aetatem immaturam promisit tantum, b. a. 16. IV. 1669, m. 25. I. 1672.
- Hnr. Gotfr. Lips. dp. 18 gr. i S 1709 M 8.
- Iac. Enoch Lips. dp. 16 gr. i S 1697 M 48.
- Ioh. Christoph. Breitenbrunnen. Schwarzenburg. dp. et prom. 1 *afß* 16 gr. i S 1701 M 73.
- Polycarp. Lipsien. n. 1 *fl.* i S 1649 M 6, iur. R. D. Ittig 1662.
- Polycarp. Lipsen. n. 25 gr. i W 1657 M 20, 22 gr. i W 1667 M 37.
- Polycarp. Lips. dp. 16 gr. i S 1697 M 90.
- Wilh. Lipsen. n. 1 *fl.* 3 gr. i W 1637 M 1.
- Heyligenstädt** s. Heiligenstadt.
- Heylsberg** s. Heilsberger.
- Heymann**, -man (vgl. Hayman) Andr. Olsna-Siles. dp. 22 gr. i W 1677 P 1, 16 gr. i W 1677 P 21.
- Casp. Ern. Mansfeld. dp. 1 *afß* i W 1693 S 1.
- Christoph. Schulenburg. 16 gr. i S 1680 M 133.
- Geo. Lignic. Sil. dp. 22 gr. i S 1688 P 27, 1 *afß* i W 1688 P 62.
- Ioh. Gotfr. Mansfeld. dp. 1 *afß* i W 1693 S 5, prom. 1 *afß* i S 1702 S 88.
- Ioh. Hnr. Bernstad. Siles. 16 gr. i W 1666 P 9, dp. simul 22 gr.
- Ioh. Pe. Wansleben. Magdeburg. prom. i W 1705 S 12.
- Heyme** Gottlob Pitschwiz. Lusat. s. Heime.
- Thom. Reinsberga dp. et prom. 18 gr. i S 1709 M 90.
- Heymerich** s. Heimerich.
- Heyn** Ioh. Olsna Sil. dp. et iur. 1 *afß* 14 gr. i S 1699 P 44.
- Heyn** Ioh. Geo. Altenburg. 16 gr. i W 1698 M 62.
- Heyne** Christ. Lips. dp. 16 gr. i S 1677 M 207.
- Frdr. Lipsen. 16 gr. i S 1673 M 132.
- Ioh. Elbinga Pruß. prom. 1 *afß* i S 1701 P 40.
- Ioh. Frdr. Dresden. dp. 22 gr. i W 1688 M 67, 16 gr. i S 1689 M 179.
- Ioh. Frdr. Zellen. 1 *afß* 8 gr. i S 1698 S 74.
- Ioh. Geo. Torgau. s. Heune.
- Ioh. Hnr. Misn. dp. 16 gr. i S 1674 M 168, 1 *afß* i W 1680 M 32.
- Mart. Rochlic. n. 15 gr. i S 1636 M 165.
- Nic. Ern. Sondershusan. n. 10 gr. i S 1653 M 248.
- Paul. Zitta-Lusat. dp. et iur. 22 gr. i S 1682 P 47.
- Pe. Rothagen. Franc. n. 16 gr. i S 1637 B 4.
- Sam. Gosigio Thuring. s. Hayne.
- Heynemann** (vgl. Heinemann) Christ. Lauchen. dp. et iur. gra. i S 1696 M 161.
- Heyner** (vgl. Heiner) Ioh. Tob. Cizen. Misn. dp. et iur. 1 *afß* 16 gr. i S 1699 M 127.
- Mart. Numburg. n. 7 gr. i S 1656 M 193.
- Pe. Cizen. n. 8 gr. i S 1652 M 59.
- Heynitz**, Heinitz, -iz, Heintz von (ab, de) Adam Dietr. eq. Misn. dp. et iur. 2 *afß* i S 1686 M 171.
- Christoph. Hnr. eq. Misn. dp. 1 *afß* i S 1662 M 60, 22 gr. i W 1669 M 42.
- Damian. Abr. eq. Misn. dp. 1 *afß* i S 1667 M 33.
- Frdr. Christ. eq. Misn. dp. 16 gr. i S 1677 M 191.
- Geo. Frdr. in Heinitz n. 20 gr. i S 1636 M 75.
- Geo. Rud. in Heintz n. 20 gr. i S 1636 M 85.
- Gottlob Rudolph. eq. Misn. dp. 16 gr. i S 1677 M 192.
- Ioh. Geo. uf Löthayn eq. Misn. n. 1 *afß* i S 1652 M 181.
- Heyselbarth**, Hieselbarth Paul. Lichtenstein n. 16 gr. i S 1658 M 307.
- Heynold** s. Heinold.
- Hezelius** (vgl. Hetzel) Ioh. Hoëritan. Franc. dp. 22 gr. i S 1677 B 51, 16 gr. i S 1677 B 21.

- Hezenhein** Ioh. Hnr. Müllhusin. n. 16 gr. i S 1648 M 149.
- Hezer** s. Hetzer.
- Hickethir** Christ. Rastenburg. Thuring. 16 gr. i W 1649 M 10.
- Hickmann** Esaias Dippoldswalden. n. 16 gr. i W 1650 M 118, iur. R. D. Lang. 1656.
- Esaias Neostad. 16 gr. i S 1690 M 213.
- Ioh. Gunth. Batbergen. Westphal. s. Heckmann.
- Ioh. Tob. Salzungen. dp. et iur. 10 gr. i W 1694 B 9.
- Hienlein** Aug. Seigerhütten. Gränen-thal. n. 16 gr. i S 1655 M 154.
- Hientzschel** s. Hintzschel.
- Hiep** Thom. Holma Succ. 16 gr. i S 1680 S 75.
- Hiepe** Ioh. Christ. Sangerhusan. (-Thur.) n. 16 gr. i S 1670 M 130, 16 gr. i W 1676 M 55.
- Ioh. Christ. Sangerhusan. Thur. dp. et prom. i W 1707 M 27.
- Ioh. Gotfr. Sangerhusan. 16 gr. i S 1687 M 150.
- Hierich** Frdr. Aron Dohnen. dp. 18 gr. i S 1667 M 52, 16 gr. i S 1676 M 87.
- Hiersemann**, Hiersemann Andr. Nambslav. Siles. n. 16 gr. i S 1653 P 42.
- Hierthaler** Christ. Cothena Anhalt. 1 aff. i S 1683 S 40.
- Hieselbarth** s. Heyselbarth.
- Hietscholt** Ioh. Geran. 16 gr. i S 1665 M 15.
- Hikmann** Adam Hnr. 1 aff. i S 1692 M 58.
- Hilbertus** Ioh. Döblie. n. 16 gr. i S 1655 S 82.
- Reichard. Torgav. n. 13 gr. i S 1640 M 124.
- Hildebrand**, -dt, Hillebrand (vgl. Hildebrandt u. Hillebrand)
- Andr. Holmia Succ. i W 1685 S 11.
- Christ. Islebien. Sax. dp. 16 gr. i S 1666 S 47.
- Christ. Merseburg. dp. 16 gr. i S 1696 M 24.
- Christoph. Dresden. n. 16 gr. i S 1658 M 89.
- Constantin. Dresden. n. 19⁹⁹/₂₂ gr. i W 1659 M 10, die 7. XII. 1659 Dresdae ad mandatum Dni. Caroli a Friesen depositionis ritu initiatus est.
- Hildebrand** Dav. Wilh. 16 gr. i S 1658 M 7.
- Frdr. Wilh. Salisburg. Palat. prom. i S 1707 B 13.
- Geo. Elsterwerden. n. 12 gr. i S 1636 M 78, iur. Prorect. L. Ittigio.
- Gothard. Waldenburg. Misn. dp. 7 gr. i S 1679 M 93, i W 1685 M 55.
- Iac. Hnr. Holmia Succ. i W 1685 S 28.
- Ioach. Frdr. Northusan. dp. 16 gr. i S 1682 M 63, 18 gr. i W 1689 M 25.
- Ioh. Elsterwerden. n. 4 gr. i S 1636 M 139, iur. Prorect. L. Ittigio.
- Ioh. Christ. Vratislav. prom. 1 aff. i W 1700 P 53.
- Ioh. Frdr. Lignic. n. 16 gr. i S 1664 P 5.
- Ioh. Hnr. Dresden. n. 19⁹⁹/₂₂ gr. i W 1659 M 9, die 7. XII. 1659 Dresdae ad mandatum Dni. Caroli a Friesen depositionis ritu initiatus est.
- Ioh. Hnr. al. Hillebrand Miederzieren. Pol. dp. 16 gr. i S 1701 P 4, prom. i S 1707 P 49, b. a. 15. XII. 1708, m. 11. II. 1712.
- Ioh. Thom. dp. 16 gr. i W 1656 S 44.
- Ioh. Thom. Aumen. Var. dp. i S 1702 B 24.
- Ioh. Thom. Stenen. prom. 1 aff. i S 1702 B 53.
- Pe. Lützen. n. 6 gr. i W 1650 M 18.
- Pe. Mitoa Curon. 1 aff. i W 1691 P 52.
- Tob. Lützen. n. 14 gr. i W 1647 M 15.
- Tob. Martisburg. dp. 16 gr. i S 1622 M 112, 12 gr. i W 1690 M 71.
- Hildebrandi** Ioh. Christ. Lignic. Sil. dp. 22 gr. i S 1677 P 67, 1 aff. i S 1677 P 22.
- Hildebrandt** (vgl. Hildebrand)
- Andr. Thom. Noriberg. n. 1 aff. i S 1645 B 1, iur. R. D. Q. Schachero.
- Godfr. Dolitian. n. 7 gr. i S 1649 M 284, iur. R. M. Preibisio.
- Hildner** Andr. Nebra-Thuring. n. gra. i S 1665 M 167, 16 gr. i S 1675 M 173.
- Hilger** s. Hilliger.
- Hilischer** s. Hilscher.
- Hillbert** Mart. Christ. Gleisberg. 16 gr. i W 1690 M 66.
- Hille** Christoph. Witteberg. n. 5 gr. i S 1652 S 103.
- Mart. Tangraemunda March. i S 1685 S 100.
- Hillebrand**, -dus (vgl. Hildebrand) Hnr. Rydzina-Polon. dp. 22 gr. i S 1669 P 20, 16 gr. i S 1669 P 61, b. a. circa solstitium aestivum S 1670, m. 25. I. 1672.
- Ioh. Christ. Lignic. dp. i S 1702 P 53.
- Hillemayer** Ioh. Godfr. Dresden. n. 16 gr. i S 1655 M 327.
- Hillenmeyer** Christ. Ossitien. n. 12 gr. i W 1638 M 12.
- Hiller** Andr. Euseb. Criesigen. Sil. prom. 1 aff. 6 gr. i W 1701 P 6.
- Andr. Schlettau. (Schlettavia Misn.) n. 12 gr. i S 1658 M 32, 16 gr. i W 1670 M 65.
- Balth. Chemnic. Misn. 16 gr. i W 1691 M 97.
- Casp. Gryphorin. dp. 22 gr. i S 1678 P 4.
- Casp. Vratislav. 22 gr. i S 1678 P 37.
- Christ. Reichenbach. n. 16 gr. i W 1637 P 10.
- Christ. Beniam. Großig Sax. dp. 16 gr. i S 1687 S 7.
- Euseb. Schlettau. Misn. dp. et iur. 1 aff. 14 gr. i S 1691 M 131.
- Ioh. Rufus m. gra. i S 1649 P 11.
- Ioh. Stutgard. Württemberg. 1 aff. i W 1678 B 4.
- Ioh. Christ. Moeno-Francofurt. prom. i S 1705 B 18, b. a. 2. XII. 1719, m. im Febr. 1720.
- Ioh. Godfr. Scheibenberg. Misn. dp. et iur. 1 aff. 14 gr. i S 1691 M 148.
- Math. Annaeberg. n. 16 gr. i W 1650 M 58.
- Hillert** Ioh. Christoph. Torgau. dp. et prom. i S 1707 M 99.
- Phil. Budissin. Lusat. n. 14 gr. i S 1647 P 60.
- Hillgerius** s. Hilliger.
- Hillibrand** Godfr. Adolph. Stargard. Pomer. n. 16 gr. i S 1647 S 24.
- Hillichius** Ioh. Ambr. Tzadelen. dp. 16 gr. i S 1663 M 79.
- Hillig**, -gk Ioh. Pirnen. n. 13 gr. i W 1634 M 78.
- Ioh. Gottlieb Doebele. dp. 16 gr. i S 1696 M 132.

- Hilliger**, Hilger, Hillgerius, Hilligerius (vgl. Hilger) Aug. Gott-helf Dresden. dp. i S 1707 M 5.
 — Christ. Freiberg. n. 16 gr. i S 1647 M 46.
 — Gotfr. Leoberg. Sil. dp. et prom. i S 1705 P 23.
 — Ioh. Christoph. Dresda Misn. dp. 16 gr. i S 1684 M 58, gra. i S 1684 M 151.
 — Ioh. Frdr. Dresden. n. 1 *apf* i W 1640 M 5, iur. Prorect. L. Ittig.
 — Ioh. Geo. Chemnic. n. 1 fl. i S 1647 M 169.
 — Ioh. Geo. Freiberg. n. 16 gr. i S 1647 M 187.
 — Ioh. Godfr. Freiberg. n. 22 gr. i S 1670 M 169, 22 gr. i W 1670 M 20.
 — Ioh. Mich. Halen. Sax. dp. et iur. 23 gr. i S 1691 S 36.
 — Ioh. Paul. Friberg. n. 16 gr. i W 1637 M 36, iur. R. D. Michaelis 1641.
 — Ioh. Sebast. Chemnic. dp. 16 gr. i S 1701 M 33.
 — Ioh. Wilh. Chemnic. dp. 16 gr. i S 1693 M 98.
 — Ioh. Zachar. Chemnic. dp. 16 gr. i S 1701 M 36.
 — Mich. Stolpa Pom. prom. 1 *apf* i S 1701 M 64.
 — Sigism. Gottlieb Dresden. dp. et prom. i S 1707 M 129, iur. utr. b. 20. III. 1710, iur. utr. dr. 3. III. 1712.
Hilligk s. Hillig.
Hillinger, -erus Ioh. Aurimontan. Siles. n. 16 gr. i S 1648 P 71.
 — Ioh. Math. Goldberg. Siles. 19 gr. i S 1673 P 26.
Hillius Ioh. Christoph. Zitta Lusat. dp. gra. i W 1690 P 6, gra. i W 1690 P 17.
 — Ioh. Geo. Dresden. dp. 22 gr. i S 1678 M 66, 16 gr. i S 1678 M 187.
 — Pe. Laßena Pom. dp. 22 gr. i S 1681 S 11, 16 gr. i S 1681 S 31.
Hillmann, -man, Hillmann Christoph. Döbelen. n. 15 gr. i S 1635 M 106.
 — Godfr. Camentio-Lusat. n. 16 gr. i S 1653 P 56, iur. R. M. Scherzero 1661, 16 gr. i W 1660 P 20.
 — Ioh. Köhren. Misn. dp. 16 gr. i S 1663 M 121.
 — Ioh. Gotfr. Chamentio Lusat. dp. et iur. 1 *apf* 20 gr. i S 1695 P 21.
Hillner, Hilner (vgl. das.) Abel Zwoenic. Misn. dp. 16 gr. i S 1693 M 1, 16 gr. i S 1693 M 147.
 — Godfr. Rothenthal. (-Misn.) dp. 16 gr. i S 1671 M 30, 16 gr. i S 1677 M 28.
 — Ioh. Christoph. Zweniz. dp. 16 gr. i S 1696 M 94, i S 1699 M 184.
Hillwich Ioh. Frdr. Chemnic. n. 16 gr. i S 1648 M 40.
 — Ioh. Geo. Chemnic. n. 16 gr. i S 1648 M 39.
Hilmann, -man Godfr. Hallen. n. 16 gr. i S 1653 S 95.
 — Iac. Delitian. n. 13 gr. i W 1634 M 107.
Hilmer Geo. s. Ölmer.
Hilner (vgl. Hillner) Christ. Gotfr. Gelenavien. (Galenato - Misn.) dp. i S 1702 M 29, prom. i W 1704 M 55.
 — Godfr. Grimmen. n. 16 gr. i S 1650 M 351, iur. R. D. Wagner 1658.
 — Ioh. Godfr. Gelenavien. Misn. dp. 18 gr. i S 1708 M 44.
 — Sam. Godfr. Gelenavien. Misn. dp. 18 gr. i S 1708 M 60.
Hilpert, -tus Christ. Niderauerbacha Varisc. dp. i S 1685 M 32, 1 *apf* i S 1692 M 74.
 — Ioh. Wettin. n. 12 gr. i S 1645 S 61.
 — Leonhard. Hildesian. Sax. dp. 22 gr. i S 1679 S 25, 16 gr. i S 1679 S 71.
 — Pe. Halen. n. 16 gr. i S 1658 S 135.
Hilpmann Ioh. Reichenbach. Varisc. 16 gr. i S 1693 M 90, 1 *apf* i S 1696 M 291.
Hilpold Ioh. Riga Livon. 1 *apf* i W 1653 S 30.
Hilscher, -erus, Hilischer, -erus Balth. Christoph. Waldheim. dp. 16 gr. i S 1678 M 6.
 — Christ. Frdr. Altenburg. dp. 16 gr. i W 1694 M 12.
 — Elias Wratislaven. n. 16 gr. i S 1647 P 26.
 — Ierem. Wratislav. Siles. dp. 22 gr. i S 1674 P 28.
 — Ioh. Lauba Lusat. n. 13 gr. i W 1634 P 13, iur. R. E. Heilando.
 — Ioh. Christoph. (Lauba-)Lusat. dp. 22 gr. i S 1667 P 45, gra. i S 1667 P 79.
 — Ioh. Godfr. Waldheim dp. 16 gr. i S 1678 M 70, 1 *apf* 8 gr. i W 1686 M 139, b. a. 28. IV. 1688, m. 30. I. 1690.
Hilscher Martin. Lauba Lusat. dp. 22 gr. i S 1677 P 95.
 — Nic. Schwitnitio-Siles. 1 fl. 3 gr. i W 1648 P 9.
 — Paul. Christ. Waldheim. (-Misn.) dp. 16 gr. i S 1678 M 93, i S 1685 M 271, b. a. 17. IV. 1686, m. W 1687, theol. b. 11. VI. 1694.
 — Sim. Paul. Altenburg. dp. 16 gr. i W 1694 M 86.
Hilse Christ. Lauban. n. 16 gr. i S 1646 P 10, iur. R. D. Schvendendörffer ao. 1656.
 — Paul. Martisburg. 9 gr. i W 1645 M 157, iur. R. D. Schvendendörffer a. 1650.
Hilsius, Heilsig Sebast. Mittweida-Misn. dp. 16 gr. i S 1662 M 98.
Hilß Christ. Wilh. Hallen. n. 16 gr. i W 1637 S 35.
Hilte Christoph. Martisburg. n. 16 gr. i W 1637 M 89.
Hiltebrand Gotfr. Ortranto Misn. dp. et iur. i S 1685 M 177.
Hiltebrandt Conr. Iac. Sedinen. Pomer. 16 gr. i S 1652 S 4.
Hilterhoff Cas. Lenepa-Succus dp. iur. 19 gr. i S 1660 S 62, pro iuramento dedit 16 gr.
Hiltisch Ioh. Tob. Geran. dp. et prom. i S 1707 M 123.
Hiltsch Pe. Mich. Quedlinburg. 16 gr. i S 1680 S 70.
Hilwig Ioh. Numburg. Thuring. n. 16 gr. i S 1670 M 184.
Hime s. Heime.
Himlerus (vgl. Himmler) Christ. Laucha Thuring. 16 gr. i S 1689 M 117.
Himmel Godfr. Mich. Ienen. 16 gr. i W 1669 M 64.
 — Ioh. Balth. Orlamünten. n. 16 gr. i S 1652 M 200.
 — Ioh. Enoch Cizen. dp. 16 gr. i W 1672 M 48.
 — Ioh. Frdr. Falckenhanen. Misn. 16 gr. i S 1684 M 132.
 — Ioh. Frdr. Cizen. dp. 16 gr. i W 1672 M 53.
 — Ioh. Paul. Torgau. 1 *apf* i W 1699 M 64.
Himmelreich Ioh. Waldenburg. Osterland. dp. 6 gr. i S 1659 M 118.
Himmer Paul. Altenburg. dp. 16 gr. i S 1669 M 155.
Himmler, Himler, -erus (vgl. Himlerus) Abr. Hayna (Haina Misn.)

Himmler.

- n. 16 gr i S 1665 M 294, 16 gr i S 1665 M 96.
 — Ioh. Hainen. (Haynen.-) Misn. non compl. 22 gr i S 1660 M 373, 16 gr i W 1665 M 8, b. a. 21. IV. 1666, m. 30. I. 1668.
 Himsel, Himsel Ioh. Geo. Curien. Varisc. dp. 16 gr i W 1656 M 64, 11 gr 6 s. i W 1665 M 21.
 Hincke Ierem. Goldberga Sil. dp. et iur. 1 ass 8 gr i W 1696 P 12.
 — Ioh. Ascanien. dp. 1/2 ass 4 gr i W 1661 S 38, 16 gr i W 1670 S 16.
 Hindel Ioh. Plavien. Varisc. n. 12 gr i S 1640 M 84.
 Hindenberg (vgl. d. folg.) Christoph. Neo-Ruppin. 16 gr i S 1658 P 3.
 Hindenberger, -berg (vgl. d. vorherg.) Christoph. Spandovien. March. dp. 7 gr i S 1689 S 10, 16 gr i S 1689 S 57.
 Hindenburg Christoph. Geo. Neuen- dorf. March. dp. et prom. i S 1704 S 9.
 Hindersinn Dan. Frdr. Soldino Neo- March. 1 ass i S 1689 S 62.
 Hinrich s. Henrich.
 Hinsche Christ. Hamburg. 1 ass i S 1692 S 38.
 — Inst. Elsenburg. Saxo 12 gr i S 1653 S 13.
 Hinseler Ioh. Ulmen. 22 gr i S 1654 B 3.
 Hintze, -tzius, -ze, -zius (vgl. Hinze) Christ. Potzdam. March. dp. 20 gr i S 1699 S 19.
 — Heino Staden. 16 gr i W 1645 S 7.
 — Ioh. Staden. gra. i S 1661 S 123.
 — Sim. Hnr. Staden. Sax. 1 ass i S 1693 S 118.
 Hintzschel, Hientzschel Ioh. Geran. n. 16 gr i S 1655 M 165.
 Hinüber Ern. Andr. Hannover. dp. et prom. 1 ass i W 1708 S 6.
 Hinze (vgl. Hintze) Dav. Wege- lebien. Sax. non compl. 16 gr i S 1660 S 75.
 Hinzius s. Hintze.
 Hippe Ioh. Wolff Cygneus dp. i W 1703 M 48.
 Hippel Geo. Rastenburg. Boruss. 1 ass i S 1676 P 40.
 Hippus Andr. Theod. Grosthal. dp. 18 gr i S 1667 M 57.
 — Ioh. Christ. Pirnen. s. Hippocren.

Hippius Ioh. Christ. Plagen. n. gra. i S 1647 P 46.

- Ioh. Hnr. Wolavia-Siles. 16 gr i S 1652 P 43, b. a. circa solstitium aestivum S 1654, m. 25. I. 1655.
 — Paul. Lips. dp. 16 gr i S 1681 M 100, i S 1685 M 272.
 Hippocren Ioh. Christ. al. Hippius Pirnen. n. i S 1647 M 198, iur. R. L. Slater 1657, b. a. und m. 29. I. 1663, med. dr. um 1663.
 Hippoff Wilh. Numburg. dp. et iur. i S 1693 M 146.
 Hirsch Casp. Cizen. n. 16 gr i S 1656 M 183.
 — Christ. Cizen. n. 6 gr i S 1636 M 36.
 — Conr. Stroppa Siles. 16 gr i S 1682 P 55.
 — Geo. Lud. Zervestan. n. 6 gr i S 1650 S 79.
 — Ioh. Cizen. n. 16 gr i S 1641 M 85.
 — Ioh. Christ. Francofurt. ad Moen. dp. et prom. gra. i W 1700 B 5.
 — Wolfg. Weidenbergen. Franc. 16 gr i S 1667 B 14.
 Hirschbach Wolfg. Lud. Witeberg. 8 gr i S 1640 S 10.
 Hirschberger Godfr. Lignic. dp. et prom. 18 gr i S 1708 P 29.
 Hirschel Godfr. Dresden. Misn. dp. i W 1674 M 79, i W 1674 M 12.
 Hirschelman Herm. Isenach. Thuring. dp. 16 gr i W 1656 M 114.
 Hirschfeld Christoph. Geo. Stendal. March. dp. et inscriptus prom. 2 ass i W 1699 S 4.
 — Ioh. Mart. Tenstad. Thur. dp. 16 gr i W 1691 M 59, 16 gr i W 1691 M 145.
 Hirnklow Hilarius Havnia Dan. i W 1685 S 26.
 Hirsemann Ioach. Andr. Wester Egla Sax. dp. et iur. gra. i S 1690 S 38.
 Hirte Engelb. Mart. Megagotteren. Thur. prom. i W 1705 M 73.
 Hitzacker von Erdmann. Frdr. nob. March. 22 gr i W 1667 S 2.
 — Leo. Lüneburg. n. 16 gr i S 1649 S 72.
 Hitzschelt Ioh. Casp. Borna Misn. dp. 16 gr i S 1690 M 70, 1 ass i S 1696 M 261.
 Hixenius Gerhard. Apena-Olden- burg. n. 16 gr i W 1650 S 72.
 Höbel Dan. Mart. Mülhusin. n. 16 gr i S 1658 M 110.

Hoben von O. Frdr. eq. Mecklen- burg. dp. et iur. 2 ass 2 gr i S 1693 S 45.

- Hoberg ab (vgl. Hochberg von) Christoph. eq. Lusat. dp. 1 ass i S 1689 P 12, 1 ass i S 1689 P 48.
 Hoberts Ioh. Vict. Obsfelden. Mag- deburg. prom. i S 1705 S 74.
 Hoch Christ. Burgela-Thuring. n. 16 gr i S 1658 M 68.
 — Christ. Weisbachen. n. 16 gr i S 1650 M 75.
 — Ioh. Aug. Schneberga Misn. dp. i S 1685 M 93, 16 gr i S 1693 M 205.
 Hoch ab s. Hock ab.
 Hochberg, Hoberg, Hohberg von (ab) (vgl. Hoberg ab) Christoph. Abr. auf Berna Lusat. n. 1 ass i S 1653 P 43.
 — Gottlob Alex. eq. Lusat. dp. 1 ass i S 1689 P 18, 1 ass i S 1689 P 58.
 — O. Conr. eq. Siles. dp. 1 ass i S 1689 P 29, 1 ass i S 1689 P 76.
 — Ioh. Casp. eq. Siles. 1 ass 3 gr i S 1688 P 108.
 Hochberg, Hohberg u. Fürsten- stein, Fürstenstain von (ab) Christoph. eq. Siles. n. 1 ass i S 1648 P 82.
 Hochgesang Ioh. Gothan. 16 gr i S 1677 M 106.
 — Martin. Apolden. Thur. n. 12 gr i W 1653 M 162.
 — Mart. Wilh. Erxlebia Sax. gra. i S 1696 S 90.
 Hochstetter Andr. Adam. Tubingen. m. 1 ass i S 1689 B 11.
 Hochmuth, -mut Aegid. Kirchberga Varisc. dp. 16 gr i S 1684 M 48, i W 1685 M 32, b. a. 16. IV. 1687, m. W 1687.
 — Nathanael Kirchberga Misn. dp. 16 gr i W 1692 M 27, 18 gr i W 1692 M 80, b. a. 2. XII. 1693, m. 30. I. 1696.
 Hock, Hoch ab Ioh. Christoph. in Thomaswald eq. Siles. n. 1 ass i S 1645 P 30.
 Hocker Urban. Hamburg. n. 1 ass i S 1645 S 73.
 Höcker, Hoecker Ioh. Frdr. Stolberg. s. Höckner.
 — Ioh. Gabr. Stolberga Misn. s. Höckner.
 — Nic. Noriberg. prom. i S 1702 B 56.

- Höckner**, Hoecknerus Dav. Froburg. n. 16 gr. i W 1644 M 30, 16 gr. i S 1653 M 32.
 — Ioh. Ern. Stollbergen. n. 16 gr. i S 1655 M 262, iur. R. D. Ittig 1662.
 — Ioh. Frdr. Stollberg. Thuring. dp. 16 gr. i W 1656 M 137.
 — Ioh. Frdr. al. Höcker Stolberg. prom. i S 1704 M 123, b. a. 28. XI. 1705, m. 4. II. 1706, iur. utr. b. 27. V. 1706, iur. utr. dr. 3. XI. 1707.
 — Ioh. Gabr. al. Höcker Stolberga Misn. dp. 16 gr. i S 1700 M 54.
 — Ioh. Wolf Ratisbona dp. 16 gr. i S 1663 B 7.
Hodde, Hedde Augustin. Islebien. Sax. dp. 22 gr. i W 1667 S 22, 16 gr. i S 1677 S 20.
Hodders von Balling Ioh. Christ. Bremen. dp. 22 gr. i W 1672 S 10.
Hoddersen Franc. Hnr. Dorumb. Bremen. dp. et iur. 1. aff. 22 gr. i W 1696 S 4.
Hoë Ioh. Lipsen. Misn. dp. gra. i S 1662 M 78.
 — Radiger Tremonia-Westphal. 16 gr. i W 1669 S 14.
Hoë ab Hoënegk Crafft Lud. nob. Austriac. n. 1. aff. i S 1635 B 6.
 — Mathi. n. 1. aff. i S 1635 M 30.
 — Max. Frdr. n. 1. aff. i S 1635 M 31.
Hoëg s. Hoëus.
Hoënhaus ab s. Hohenhausen ab.
Hoëschelius s. Höschel.
Hoëus, Hoëg Ibarus Danus 1. aff. i S 1669 S 2.
Hof, Hoff von (vgl. Hoff von) Ioh. Bernhard. Ortruf. Thuring. dp. 16 gr. i S 1671 M 63, 16 gr. i S 1684 M 140.
Höfchen Geo. Iaura Siles. dp. 22 gr. i S 1688 P 28.
Hofcunz s. Hoffkuntz.
Hofmeister s. Hoffmeister.
Hoefes Gottlieb Dantisc. dp. et prom. 18 gr. i S 1708 P 34.
Höfer, Hofer, Hofer, Höferus, Hoferus, Höffer (vgl. Höffer) Christ. Kauschwiz. Varisc. dp. i S 1702 B 4, prom. 1. aff. i S 1702 B 33.
 — Christ. Quedlinburg. n. 16 gr. i S 1650 S 104.
 — Christ. Frdr. Ronnenburg. n. 15 gr. i W 1637 M 91.
 — Christoph. Conr. Quedlinburg. gra. i W 1680 S 3.
Höfer Christoph. Mich. Quedlinburg. i W 1681 S 13.
 — Ehrenfried Döbeln. 16 gr. i W 1645 M 49.
 — Elias Adorff. n. 16 gr. i S 1652 M 66.
 — Frdr. Ioh. al. Höffer Quedlinburg. n. 12 gr. i S 1650 S 41.
 — Godfr. Michlen. n. 16 gr. i S 1665 M 279.
 — Godfr. Neidecco-Bohem. dp. 16 gr. i S 1663 P 62.
 — Godfr. Tschopau. Misn. dp. 16 gr. i S 1696 M 59, 1. aff. i W 1698 M 45.
 — Iac. Microbodungen. Sax. dp. 16 gr. i S 1672 S 21.
 — Ioh. Geran. dp. 16 gr. i W 1688 M 80.
 — Ioh. Michlen. Thuring. n. 16 gr. i S 1661 M 152.
 — Ioh. Reichenbach. Varisc. dp. i W 1705 M 33.
 — Ioh. Christoph. Döbeln. n. 16 gr. i S 1658 M 250.
 — Ioh. Christoph. Zschopau. dp. 16 gr. i S 1682 M 79, 16 gr. i S 1691 M 197.
 — Ioh. Dav. Plavia-Varisc. n. 16 gr. i S 1670 M 195, 16 gr. i S 1680 M 187.
 — Ioh. Godfr. Bernsbac. dp. 16 gr. i S 1694 M 89, prom. 1. aff. i W 1700 M 152.
 — Ioh. Hnr. Graecio Varisc. 16 gr. i W 1679 M 57.
 — Ioh. Hnr. Hermansgrün. Varisc. dp. 22 gr. i S 1673 M 11.
 — Ioh. Hnr. Wismar. prom. i S 1705 S 72.
 — Math. Hallen. n. 16 gr. i S 1648 S 79.
 — Math. Plavia-Varisc. dp. 10 gr. i S 1663 M 30.
 — Mich. Schlettavien. n. 16 gr. i S 1648 M 60.
 — Sigism. Mäglen. Thuring. n. 16 gr. i S 1656 M 65, 16 gr. i S 1663 M 262.
Hofer von Lobenstein Christ. Car. Frdr. eq. Franc. 2. aff. i S 1696 B 22.
Höferus, Hoferus s. Höfer.
Hoff Ioh. Frdr. Altenburg. dp. et iur. 1. aff. i S 1694 M 152.
Hoff von (vgl. Hof von) Geo. Gothan. dp. 16 gr. i S 1677 M 143.
Hoffbauer Ioh. Christoph. Bielfeld. Westphal. 1. aff. i S 1679 S 60.
Hoffeheim (vgl. Hoffheim) Elias Bened. Probstheiden. (Lipsien.) dp. gra. i S 1686 M 45, i W 1698 M 37, b. l. V. 1700, m. 26. I. 1702.
 — Ioh. Christ. Probstheyda Misn. dp. gra. i S 1686 M 80.
 — Ioh. Mich. Probstheyda Misn. dp. i S 1685 M 141, gra. i W 1688 M 161.
Höffel Gottlieb Ehrenreich Hayna Thuring. dp. et iur. 1. aff. 3 gr. i S 1690 M 143.
 — Ioh. Nic. Haynen. dp. et iur. gra. i S 1690 M 167.
Hoffeman Ioh. Geo. Weissenfelden. s. Hoffmann.
Hoffmeister Ioh. Frdr. Dreßden. 16 gr. i S 1648 M 19.
Höffer (vgl. Höfer) Dav. Lipsien. n. gra. i W 1655 M 23.
 — Hnr. Neostad. Varisc. dp. 16 gr. i S 1671 M 122, 16 gr. i W 1671 M 84.
Hofferburg s. Hafferburgk.
Hoffheim, Hofheim, Hoffeheim (vgl. Hoffeheim) Bened. Lud. Lips. dp. gra. i S 1686 M 8.
 — Elias Bened. Lips. s. Hoffeheim.
 — Iust. Beat. Lips. dp. gra. i S 1694 M 109.
 — Mich. Lipsen. n. 16 gr. i W 1659 M 49, gra. i W 1662 M 72, nachgetragen.
Hoffkirche, -ch Ioh. Hieron. Dresden. dp. 22 gr. i S 1667 M 168.
Hoffkuntz, Hofcunz, Hofkuntz, Hoffkuntz Aug. Theod. Torgau. dp. i S 1705 M 1, b. a. 10. VI. 1719, m. im Febr. 1720.
 — Christ. Sagan. Siles. dp. 16 gr. i S 1663 P 61, 1. aff. i S 1674 P 53, b. a. 27. IX. 1674, m. 28. I. 1675.
 — Christ. Dan. Torgau. dp. 16 gr. i S 1699 M 12.
 — Frdr. Lauba-Lusat. dp. i S 1661 P 21, 16 gr. i W 1663 P 16.
 — Ioh. Frdr. Torgau. dp. i S 1705 M 44.
Höffler Andr. Christoph. Kindelbrucen. n. 16 gr. i S 1651 M 60.
Höfflichen Melch. Lignic. n. 16 gr. i S 1656 P 23.
Hoffmann, -man, -mannus, Hofmann (vgl. Hoffmann) Abr. Annaeberg. n. 16 gr. i S 1645 M 17, b. a. 10. IV. 1652.

- Hoffmann** Abr. Lauba Lusat. dp. et iur. 1 *off* 22 *gr*. i S 1694 P 9, bewirbt sich am 18. V. 1698 um die licentia doctorandi in med.
- Abr. Sprotta - Siles. dp. 22 *gr*. i S 1669 P 18, i W 1674 P 18.
- Adam. Beyersdorf. dp. 16 *gr*. i W 1661 M 36.
- Adam. Beniam. Limbach. prom. 1 *off* i S 1702 M 141.
- Ambr. Waldheim. (Walthheim.) n. 16 *gr*. i S 1656 M 121, 16 *gr*. i W 1667 M 39.
- Andr. Berolin. prom. 1 *off* i W 1700 S 31.
- Andr. Neosolien. Pannon. n. 16 *gr*. i S 1651 P 24.
- Andr. Rotenburg. gra. i S 1690 B 15, b. a. 12. IV. 1693, m. 25. II. 1694.
- Andr. Soldino - March. 12 *gr*. i S 1652 S 9.
- Andr. Thuma Misn. dp. et iur. 1 *off* 14 *gr*. i S 1686 M 172.
- Ant. Dresden. Misn. n. 16 *gr*. i S 1653 M 63.
- Ant. Christoph. Neuberger Varisc. dp. et prom. 12 *gr*. i W 1708 M 8.
- Ant. Günth. Delmenhorst. 1 *off* i S 1689 S 39.
- Aug. Hallen. Sax. dp. 22 *gr*. i S 1672 S 3.
- Balth. Waldheim. Misn. 16 *gr*. i W 1669 M 33.
- Balth. Gottlob Harta Misn. dp. 16 *gr*. i S 1699 M 4.
- Basil. Altsteten. n. 16 *gr*. i S 1651 M 204.
- Bened. Welsa-Austrian. 12 *gr*. i W 1647 B 1.
- Beniam. Bendelebia Thuring. dp. et prom. 1 *off* 16 *gr*. i S 1701 M 45.
- Beniam. Rutenen. Sil. dp. et iur. 22 *gr*. i S 1693 P 19.
- Car. Adolph. Harten. Misn. dp. 16 *gr*. i S 1686 M 13.
- Car. Andr. Hallen. n. 1 *off*. i W 1640 S 7.
- Car. Gotfr. Hallen. Sax. dp. 22 *gr*. i S 1672 S 5.
- Casp. Erfurt. 16 *gr*. i S 1660 M 27.
- Casp. Frauenstad. (Fraustad.) dp. i S 1702 P 7, prom. 1 *off* i S 1702 P 79.
- Casp. Grossenbernen. Thuring. dp. 16 *gr*. i S 1669 M 151.
- Hoffmann** Casp. Quedlinburg. Sax. non compl. 16 *gr*. i S 1660 S 87.
- Casp. Ant. Dedicen. Lusat. 1 *off*. i S 1649 P 10.
- Christ. Budissin. n. 16 *gr*. i S 1655 P 82.
- Christ. Dresden. dp. et iur. 1 *off* 22 *gr*. i S 1692 M 32.
- Christ. Hallen. n. i S 1650 S 70.
- Christ. Losen. Misn. dp. 22 *gr*. i S 1684 M 11.
- Christ. Raviz. dp. et iur. 1 *off* 22 *gr*. i S 1698 P 13.
- Christ. Rensberg. n. 12 *gr*. i S 1636 M 37.
- Christ. Rosweina Misn. dp. 16 *gr*. i S 1691 M 21, 1 *off* i S 1697 M 157.
- Christ. Wratisslav. 16 *gr*. i W 1653 P 3.
- Christ. Zwenckavien. n. 16 *gr*. i S 1657 M 25, iur. R. M. Preibisio 1658.
- Christ. Beniam. Müglen. dp. 16 *gr*. i W 1686 M 13, 1 *off* i W 1696 M 25.
- Christ. Frdr. Sangerhusa Thuring. 20 *gr*. i W 1688 M 126.
- Christ. Gotfr. Dresden. dp. et prom. 1 *off* i S 1709 M 29.
- Christ. Gottlieb Lips. dp. 18 *gr*. i S 1703 M 12.
- Christ. Gottlieb Müglen. (Mügelten.-) Misn. dp. 16 *gr*. i W 1686 M 17, 1 *off* i S 1697 M 153.
- Christoph. Altenburg. n. 16 *gr*. i W 1658 M 26, gra. i S 1664 M 182.
- Christoph. Gera-Varisc. n. 16 *gr*. i S 1670 M 147.
- Christoph. Hallen. n. 16 *gr*. i W 1637 S 15.
- Christoph. Kamberg. Thuring. dp. 14 *gr*. i W 1656 M 77.
- Christoph. al. Hofmann n. Kindelbruc. Thuring. n. 16 *gr*. i W 1649 M 39, 16 *gr*. i S 1651 M 5, b. a. 18. VIII. 1653, m. 21. III. 1654.
- Christoph. Müda-Lünaeburg. 22 *gr*. i S 1669 S 17.
- Christoph. Sangerhusan. n. 16 *gr*. i S 1651 M 33, iur. R. D. Wagnero 1657.
- Christoph. Sosa Misn. 16 *gr*. i S 1684 M 89.
- Christoph. Waltenburg. Siles. 21 *gr*. i S 1652 P 28.
- Christoph. Ehrenfried Wurzen. Misn. n. fr. 31 1/2 *gr*. i S 1652 M 213.
- Hoffmann** Christoph. Frdr. Misn. dp. 16 *gr*. i W 1700 M 23, prom. gra. i S 1701 M 107.
- Christoph. Frdr. Mügellan. n. i S 1652 M 211.
- Christoph. Godfr. al. Hofmann Culmen. Misnic. n. 16 *gr*. i S 1656 M 115, iur. R. D. Ittig 1666.
- Christoph. Hnr. Lignic. dp. et iur. 1 *off* 14 *gr*. i S 1690 P 31.
- Christoph. Theod. Wurzen. Misn. n. fr. 31 1/2 *gr*. i S 1652 M 212.
- Dan. Löbbeginen. dp. 22 *gr*. i S 1664 S 40.
- Dav. Glauchen. n. 11 *gr*. i S 1647 M 91.
- Eberhard. Frdr. Luneberg. 16 *gr*. i S 1673 S 42.
- Elias Oeffershusa (Opffershusa-) Henneberg. dp. et iur. gra. i S 1697 B 7, b. 11. XII. 1699, m. 23. I. 1700.
- Elias Wratisslav. Siles. dp. 22 *gr*. i S 1671 P 25, 16 *gr*. i S 1671 P 64.
- Ephraim Bendelebien. Thuring. dp. i W 1681 M 14.
- Florian. Sorav. 16 *gr*. i S 1655 P 6.
- Frdr. Hallen. n. 16 *gr*. i S 1642 S 71.
- Frdr. Halen. dp. 22 *gr*. i S 1672 S 14.
- Frdr. Dan. Svinfurt. 1 *off* i S 1697 B 25.
- Frdr. Wilh. Stolberg. Thuring. dp. et prom. i S 1705 M 92.
- Geo. (Greg.) Megagnocen. Sil. dp. i S 1702 P 30, prom. gra. i S 1702 P 119.
- Geo. Namslavien. n. 16 *gr*. i S 1650 P 31.
- Geo. Bernhard. Rotenburgo Franc. dp. et iur. i S 1692 B 5.
- Geo. Frdr. Torgav. n. 16 *gr*. i S 1652 M 252.
- Geo. Hnr. Leucopetra Misn. dp. 16 *gr*. i W 1688 M 35.
- Geo. Paul. Lauffa Norimberg. n. 16 *gr*. i S 1643 B 1.
- Godfr. Altenburg. 16 *gr*. i S 1692 M 92.
- Godfr. Chemnic. dp. 16 *gr*. i S 1696 M 60, 1 *off* i S 1698 M 187.
- Godfr. Chemniz. dp. et prom. i S 1707 M 81.
- Godfr. Freiberg. dp. 16 *gr*. i W 1661 M 27.
- Godfr. Friburg. 16 *gr*. i W 1697 M 24.

- Hoffmann** Godfr. Hallen. Sax. dp. 22 gr. i S 1669 S 49, 16 gr. i S 1676 S 55.
- Godfr. Hirschberg. dp. 22 gr. i S 1678 P 12, 16 gr. i S 1678 P 52.
- Godfr. Ilenburg. Misn. dp. i S 1685 M 72, 16 gr. i W 1688 M 138, b. a. und m. 25. I. 1693.
- Godfr. Lauba - Lusat. n. 16 gr. i S 1642 P 17.
- Godfr. al. Hofmannus Leoberga Siles. dp. et iur. i S 1685 P 32, b. a. 27. XI. 1686, m. W 1687.
- Godfr. Limpacen. n. 16 gr. i S 1647 M 121, iur. R. D. Kromayero.
- Godfr. Lipsen. dp. 18 gr. i S 1666 M 110.
- Godfr. Mansfeld. n. 16 gr. i S 1650 S 75.
- Godfr. Numburg. dp. 16 gr. i S 1654 M 50.
- Godfr. Raviz. Pol. dp. et iur. 1. n. 22 gr. i S 1694 P 36.
- Godfr. Stutgard. m. 1. n. i W 1689 B 5.
- Godfr. Vratislav. dp. i S 1702 B 34, prom. 1. n. i S 1702 P 110.
- Godfr. Weißenfeld. (Weissenfels.) n. 16 gr. i S 1649 M 156, 10 gr. i W 1656 M 4.
- Godfr. Winzendorf. Thuring. 16 gr. i S 1670 M 46.
- Gottlob Lauba-Lusat. dp. 6 gr. i S 1661 P 24.
- Gregor. Megagnocen. Siles. s. Geo.
- Gust. Frdr. Güstravien. dp. et prom. i S 1705 S 20.
- Herm. Cellada-Thuring. 16 gr. i S 1662 M 6.
- Iac. Lichtenberg. n. 16 gr. i S 1643 M 44.
- Iac. Weselfötarius Holsat. 1. n. i S 1660 S 38.
- Ierem. Argentoraten. 16 gr. i W 1657 B 7.
- Ioh. Altenb[urg.] dp. 16 gr. i S 1659 M 65.
- Ioh. Berneccia Franc. dp. et iur. 1. n. 10 gr. i S 1672 B 7.
- Ioh. Berthelsdorf. Misn. dp. gra. i S 1662 M 85.
- Ioh. Dresden. n. 13 gr. i W 1634 M 83.
- Ioh. Euteran. (Eyteran. Misn.) n. 12 gr. i S 1645 M 197, 16 gr. i W 1651 M 12.
- Ioh. Francoberg. Misn. n. 12 gr. i S 1661 M 166.
- Hoffmann** Ioh. Freiburg. n. 16 gr. i S 1640 M 92.
- Ioh. Gothan. dp. 1. n. 8 gr. i W 1661 M 57, iur.
- Ioh. Hamburg. 22 gr. i W 1671 S 30.
- Ioh. Hartmansdorf. Siles. dp. iur. gra. i S 1660 S 69, iur. gra.
- Ioh. Hilpershusia-Franc. 16 gr. i S 1662 B 8.
- Ioh. Isenac. n. 16 gr. i S 1655 M 303.
- Ioh. Isenac. m. 12 gr. i S 1669 M 198.
- Ioh. Islebien. n. 16 gr. i S 1641 S 24.
- Ioh. Lenna Martisburg. (- Misn.) dp. 16 gr. i W 1688 M 81, 14 gr. i S 1698 M 234.
- Ioh. Misenen. dp. et iur. i S 1693 M 137.
- Ioh. Müglen. Misn. dp. 16 gr. i W 1686 M 74, prom. 12 gr. i S 1701 M 152.
- Ioh. Rawic. Polon. 22 gr. i S 1670 P 14.
- Ioh. Reinsdorf. gra. i W 1645 S 17.
- Ioh. Rensberga Misn. n. 16 gr. i W 1653 M 111.
- Ioh. Silben. Misn. i W 1685 M 71.
- Ioh. Vratislavia - Siles. 14 gr. i S 1662 P 30.
- Ioh. Vratislav. n. 22 gr. i S 1664 P 11.
- Ioh. Vratislav. Siles. dp. [et] iur. 16 gr. i S 1666 P 34, pro iuramento dt. 22 gr.
- Ioh. Adam. Tieffengrün. Varisc. dp. 22 gr. i S 1695 M 22, 1. n. i S 1695 M 107.
- Ioh. Adolph. Leucopetra Misn. dp. 16 gr. i W 1688 M 51, prom. 1. n. i S 1702 M 212.
- Ioh. Albin. Lauben. dp. et prom. i S 1705 P 32.
- Ioh. Andr. Islebien. n. 16 gr. i S 1652 S 66, gra. i S 1668 S 26.
- Ioh. Andr. Oberndorla-Thuring. n. 16 gr. i S 1647 M 166.
- Ioh. Aug. Hallen. Sax. dp. 16 gr. i S 1689 S 23.
- Ioh. Aug. Leucopetraeus Misn. dp. 16 gr. i W 1688 M 52.
- Ioh. Balth. Roswiga Misn. dp. 14 gr. i S 1697 M 117.
- Ioh. Beniam. Ravic. dp. i S 1702 P 49.
- Ioh. Christ. Franckenberg. dp. 16 gr. i S 1696 M 87, 1. n. i S 1699 M 179.
- Hoffmann** Ioh. Christ. Freiberg. Misn. 16 gr. i W 1683 M 139.
- Ioh. Christ. Harta Misn. (Harten. Misn.) dp. 16 gr. i S 1686 M 81, 1. n. i S 1698 M 205.
- Ioh. Christ. Isenac. prom. 1. n. i S 1703 M 216.
- Ioh. Christ. Numburg. dp. 16 gr. i S 1662 M 107.
- Ioh. Christ. Vinarien. dp. et prom. 1. n. i W 1708 M 24.
- Ioh. Christoph. Döblen. Misn. dp. 16 gr. i W 1686 M 55.
- Ioh. Christoph. Islebien. Sax. dp. 16 gr. i S 1663 S 16.
- Ioh. Christoph. Svinfurt. 22 gr. i W 1699 B 6.
- Ioh. Dan. Franckenberg. dp. et prom. 1. n. 4 gr. i S 1700 M 117.
- Ioh. Dietr. Ienen. 16 gr. i W 1680 M 28.
- Ioh. Elias Alsteten. dp. 16 gr. i S 1663 S 34.
- Ioh. Ern. Northusan. 16 gr. i S 1675 M 234.
- Ioh. Frdr. Camentien. dp. et prom. 1. n. 6 gr. i S 1700 P 42.
- Ioh. Frdr. Meinungen. Franc. dp. 16 gr. i W 1656 B 5.
- Ioh. Geo. Altendebrä-Lusat. n. 16 gr. i S 1649 P 21.
- Ioh. Geo. Dresden. dp. 22 gr. i S 1671 M 146.
- Ioh. Geo. Dresden. dp. 22 gr. i S 1676 M 38, 16 gr. i S 1676 M 120.
- Ioh. Geo. Gustrin. March. 22 gr. i S 1670 S 28.
- Ioh. Geo. Hilpershusa Franc. (Hennebergen.) dp. et iur. 16 gr. i W 1698 B 1, pastor orphanotrophii Lips. b. a. und m. 10. II. 1707, vgl. Hoffmann Ioh. Geo. Opferhausen. Schleusingen.
- Ioh. Geo. Isnac. n. 16 gr. i S 1649 M 73.
- Ioh. Geo. Limbach. n. 16 gr. i S 1642 M 24.
- Ioh. Geo. Numburg. dp. 16 gr. i S 1676 M 39.
- Ioh. Geo. Opferhausen. Schleusingen. m., vermuthl. ident. mit Hoffmann Ioh. Geo. Hilpershusa Franc. theol. b. 1709.
- Ioh. Geo. Sangerhusan. dp. et prom. 1. n. 6 gr. i W 1701 M 28.
- Ioh. Geo. Schleusing. Franc. 16 gr. i S 1681 B 12.

- Hoffmann** Ioh. Geo. al. Hoffeman Weissenfelden. (Leucopetraeus) n. 14 *gr.* i S 1664 M 71, 22 *gr.* i S 1669 M 177, b. a. 16. IV. 1670.
- Ioh. Godfr. Freiberg. n. 16 *gr.* i S 1653 M 342, 16 *gr.* i S 1668 M 144.
- Ioh. Godfr. Lips. dp. 22 *gr.* i S 1700 M 57, prom. i W 1706 M 61, b. a. 10. XII. 1707, m. 7. II. 1709.
- Ioh. Gottlieb Lips. dp. 16 *gr.* i S 1687 M 65, 1 *off.* i W 1690 M 54, b. a. 24. IV. 1690, m. 25. I. 1693, theol. b. 18. X. 1700.
- Ioh. Hnr. Elrichia-Cherusc. n. 16 *gr.* i S 1645 M 193.
- Ioh. Iac. Opffershusa Henneberg. dp. et iur. gra. i S 1686 B 11.
- Ioh. Ierem. Meinungen. gra. i S 1670 B 4.
- Ioh. Pe. Alsteten. dp. 16 *gr.* i S 1663 S 33.
- Ioh. Phil. Nordhusa Thuring. dp. 16 *gr.* i S 1688 M 121.
- Ioh. Sigism. Freiberga Misn. i S 1685 M 259.
- Ioh. Theodoric. Kirchleben. Thuring. prom. i S 1704 M 146.
- Ioh. Theophil. Isenac. dp. et iur. 1 *off.* 22 *gr.* i S 1698 M 152.
- Ioh. Valent. Curien. n. 12 *gr.* i S 1646 B 13.
- Ioh. Wilh. Northusan. n. 16 *gr.* i S 1652 M 447.
- Iosias Bendeleben. (Bendelebio-) Thuring. dp. i W 1681 M 40, 16 *gr.* i W 1692 M 77.
- Iust. Quedlinburg. n. 16 *gr.* i W 1637 S 18.
- Mart. Colma-Misn. dp. 16 *gr.* i S 1674 M 192.
- Mart. Drosnen. March. prom. 1 *off.* i S 1709 S 53.
- Math. Hirschberg. Siles. n. 16 *gr.* i S 1642 P 20, iur. R. D. Hoppio 1648.
- Math. Stinowen. n. 13 *gr.* i W 1634 P 20.
- Mathi. Weisenfels. n. 6 *gr.* i W 1634 M 123.
- Melch. Bernstein. dp. et prom. 1 *off.* 8 *gr.* i W 1702 M 28.
- Mich. Franckenhusan. n. 7 *gr.* i S 1652 M 426.
- Mich. Luzen. Misn. n. 12 *gr.* i W 1659 M 75, iur. die 20. III. 1660.
- Mich. Pegav. n. 16 *gr.* i S 1655 M 365, iur. R. D. Sam. Langio 1664, 16 *gr.* i W 1663 M 52.
- Hoffmann** Nic. Ienen. 16 *gr.* i S 1657 M 6.
- Nic. Wurzen. n. 16 *gr.* i S 1635 M 129.
- Noah Ehrenfried Hartenstein. Misn. dp. 16 *gr.* i S 1686 M 146.
- Paul. Dresden. dp. 22 *gr.* i S 1680 M 99.
- Paul. Gera-Siles. 20 *gr.* i S 1656 P 78.
- Paul. Vratislaven. n. 16 *gr.* i S 1650 P 52, m. 22 *gr.* i S 1657 P 12.
- Paul. Gottlieb (Theophil.) al. Hoffmannus Torgen. prom. 1 *off.* i W 1702 M 59, b. a. 1. XII. 1703, m. 31. I. 1704.
- Pe. Paul. Torgav. dp. 16 *gr.* i S 1669 M 28.
- Reinhard. Mariae Montan. dp. gra. i W 1688 M 105, 16 *gr.* i W 1688 M 167, b. a. und m. 25. II. 1694.
- Sam. Vratislav. Siles. dp. 22 *gr.* i S 1666 P 42.
- Sebast. Cutenberg. Bohem. n. 6 *gr.* i S 1636 P 37.
- Seifr. Rudolph. Dresden. dp. 22 *gr.* i S 1663 M 94.
- Sigism. Sorav. 16 *gr.* i S 1655 P 13.
- Thom. Göringswalda Misn. dp. et iur. 1 *off.* 16 *gr.* i W 1698 M 30.
- Tob. Freiburg. n. 16 *gr.* i W 1650 M 184.
- Valent. Isenacen. n. 9 *gr.* i S 1645 B 27, pauperior a rectore scholae commendatus.
- Valer. Numburg. dp. 16 *gr.* i S 1654 M 115.
- Zachar. Isleben. n. gra. i S 1656 S 96, iur. R. M. Scherzero 1660, 16 *gr.* i W 1660 S 90.
- Hoffmann** [von] Ioh. Christ. nob. Siles. dp. 22 *gr.* i S 1663 P 56.
- Hoffmann, Hoffman von Hoffmannswaldau, Hoffmannswald** Geo. Maur. Vratislav. Siles. 22 *gr.* i S 1670 P 15.
- Hoffmeister** Hnr. Hervordien. Westphal. prom. 1 *off.* 12 *gr.* i S 1703 S 63.
- Ioh. Northusan. dp. et iur. 1 *off.* 14 *gr.* i W 1691 M 88.
- Ioh. Christ. Nordhusan. n. 16 *gr.* i S 1658 M 242.
- Ioh. Hnr. Brunopolitan. 1 *off.* i S 1691 S 90.
- Ioh. Hnr. al. Hofmeister Greißen. Thuring. n. 16 *gr.* i W 1653 M 126.
- Hoffmeister** Ioh. Melch. Hildesheim. 16 *gr.* i S 1667 S 65.
- Höffnerus** Hnr. Elbinga Pruß. 1 *off.* i S 1689 P 60.
- Hoffrichter** Paul. Vratislaven. Siles. dp. iur. 32 *gr.* i W 1662 P 20.
- Hoffsteter, -erus, Hofsteterus** Ioh. Adam. Cremiz. Hung. gra. i S 1681 B 15.
- Ioh. Adam. Egran. (Egra Varisc.) n. 16 *gr.* i S 1641 P 22, 16 *gr.* i W 1656 M 26.
- Ioh. Christoph. Schemnicio Hung. dp. 22 *gr.* i W 1688 P 30, 1 *off.* i W 1688 P 74.
- Hofheim** s. Hoffheim.
- Höfichen** Ioh. Christ. Gedanen. dp. 22 *gr.* i S 1676 P 16, 16 *gr.* i S 1676 P 52.
- Ioh. Christ. Lignic. dp. et prom. 1 *off.* i W 1708 P 14.
- Hofkuntz** s. Hoffkuntz.
- Höfler** Godfr. Altenburg. non compl. gra. i S 1660 M 153.
- Ioh. Christoph. Naumburg. dp. et iur. 1 *off.* 14 *gr.* i S 1686 M 186.
- Ioh. Iac. Numburg. dp. 22 *gr.* i W 1687 M 36, 16 *gr.* i W 1687 M 90.
- Hofmann, -man, -mannus** (vgl. Hoffmann) Andr. Torgavien. n. 11 *gr.* i W 1634 M 2.
- Christ. Gryphorin. Siles. n. 16 *gr.* i W 1653 P 30.
- Christ. Lignic. Siles. n. 16 *gr.* i S 1638 P 18.
- Ioh. Abr. Torgav. dp. 22 *gr.* i S 1680 M 79.
- Ioh. Dan. Suhlan. 1 *off.* i S 1690 B 27.
- Mart. Eithran. n. 16 *gr.* i S 1649 M 266, iur. R. D. Ursino 1654.
- Sam. Gottlieb Cosvic. dp. et prom. i W 1705 M 49.
- Hofsteterus** s. Hoffsteter.
- Hoge** s. Hage.
- Högel** Ioh. Berlistad. Thuring. dp. i S 1705 M 51.
- Högemann** Valent. O. Quedlinburg. prom. 1 *off.* i S 1702 S 108.
- Högen** zur Ioh. Reval. Livon. 1 *off.* i S 1678 P 68.
- Höger** Ioh. Christoph. Lipsien. n. 16 *gr.* i S 1652 M 185, iur. R. D. Mengerling.
- Hogreff** s. Hohgräff.
- Hogreve** Ioh. Phil. Brunsvic. dp. et iur. 1 *off.* 10 *gr.* i W 1694 S 32.

- Hohberg**, -berger Mart. Lignic. Siles. dp. 22 gr. i W 1677 P 15, 16 gr. i W 1677 P 41.
— Valent. Gottlieb Lignicen. Siles. prom. i W 1706 P 13.
Hohberg von s. Hochberg von.
Hohbergk und Fürstennstein s. Hochberg und Fürstenstein von.
Hohbrecker Pe. Hagen. 16 gr. i W 1677 S 71.
Höhe Ioh. Casp. Schleusingen. 12 gr. i W 1688 B 18.
Hohenberg Ioh. Iac. Werbena March. dp. et iur. 22 gr. i S 1696 S 28.
Hohenberger Nic. Bayergrun. Varisc. n. 16 gr. i S 1653 M 339.
Hohendorff, Hohndorff Frdr. Hallen. n. 15 gr. i W 1640 S 2.
— Godfr. Halla-Sax. non compl. 16 gr. i S 1660 S 116.
— Ioh. Laur. Halla-Sax. non compl. 16 gr. i S 1660 S 115.
Hohenhausen, -hausen Christoph. Belgarda Pom. dp. gra. i S 1688 S 9, gra. i S 1688 S 54.
Hohenhausen, Hoën-, Hoehenhausen ab Franc. Hnr. n. 21 gr. i W 1658 P 21.
Hohgräff, Hogreff Iac. Lublin. Polon. dp. 22 gr. i S 1675 P 24, 16 gr. i S 1675 P 80.
Hohlweg, Hollweg (vgl. das.) Thom. Untersteinach. Franc. dp. 16 gr. i S 1663 B 15, iur. R. D. Ittig 1670.
Hohmann, -manns Christ. Gottlieb Lips. dp. 22 gr. i W 1702 M 2.
— Ioh. Frdr. Lips. dp. 22 gr. i W 1702 M 12, b. 7. XII. 1715, m. 13. II. 1716, iur. utr. b. 21. X. 1719, iur. utr. dr. 5. IX. 1720.
— Pe. Lips. dp. 22 gr. i W 1702 M 14.
Hohmeister, Homeister Iac. Leibicio-Hungar. dp. gra. i S 1676 B 6, gra. i S 1676 B 28.
Hohmuth Christoph. Falckenstein. 7 gr. i W 1645 M 36.
— Christoph. Iauran. 12 gr. i S 1635 P 7.
Hohn Claud. Drama Norvag. i S 1699 S 48.
Höhn Geo. Andr. 16 gr. i S 1658 M 8.
Hohndorff s. Hohendorff.
Hohndritt s. Hahntritt.
Höhne Ioh. Crosna Siles. prom. i W 1708 P 37.
- Hoja von der** Rad. ex dioecesi Minden. nob. prom. 1 *off* i W 1700 S 87.
Hoier, Hojer, -erus (vgl. Hoyer) Andr. Cellen. Lüneburg. 16 gr. i W 1651 S 20.
— Andr. Corlumo-Holsat. 16 gr. i S 1676 S 21.
— Christ. Frdr. Berolstad. Siles. dp. 22 gr. i W 1683 P 7, 16 gr. i W 1683 P 39.
— Dan. Ölsna-Siles. 16 gr. i S 1664 P 90.
— Frdr. Hafnia Dan. i S 1685 S 66.
— Günth. O. Hamburg. 16 gr. i W 1677 S 40.
— Ioh. Olsna-Siles. dp. 22 gr. i S 1666 P 75.
Hoinechhusen Bertr. Christ. Razeburg. 1 *off* i S 1676 S 27.
Hoeker Ioach. Thom. Mega Borin. 1 *off* i S 1693 M 208.
Hoekman Christ. Lipsen. non compl. 16 gr. i S 1660 M 127.
Holach Steph. Langensaltzen. n. 16 gr. i W 1640 M 33, iur. R. Hulsemanno.
Holczkamp s. Holtzkamp.
Holdritter, -derrieder Ioh. Laur. Weißenfels. dp. 16 gr. i S 1697 M 79, 1 *off* i W 1699 M 62.
Holenius Hilar. Goeden. Fris. 1 *off* i S 1675 S 87.
Holenstein Dav. Iul. Peinen. dp. et iur. 1 *off* 8 gr. i S 1697 S 15.
Holfeldius Ioh. Godfr. Briga-Siles. 16 gr. i S 1647 P 51.
Holl Euseb. Christ. Fryruth. Varisc. dp. i S 1705 M 23.
— Ioh. Christ. Hartmansdorf. (-Misn.) dp. 22 gr. i S 1677 M 312, 16 gr. i S 1681 M 205.
— Ioh. Christoph. Augustan. 16 gr. i S 1663 M 241.
— Ioh. Sebald. Hartmannsdorf. 16 gr. i W 1690 M 63.
— Ioh. Sebald. Lips. dp. i S 1705 M 56.
— Wilh. Aug. Lips. dp. i S 1705 M 66.
Holland, -dt Ioh. Christoph. Smalcalden. n. 16 gr. i S 1653 B 24, b. a. 14. IV. 1660, m. W 1663.
— Ioh. Conr. Smalcalden. dp. 22 gr. i S 1674 B 4, gra. i S 1690 B 26.
— Maur. Smalcalden. Franc. 16 gr. i S 1691 B 40.
- Holland** Mich. Christoph. Schmalcalden. dp. 22 gr. i S 1674 B 13.
Holländer, -ander Andr. Hnr. Regiomontan. Bor. 16 gr. i W 1686 P 33.
— Hnr. Flensburgen. 32 gr. i S 1657 S 53.
— Ioh. Godfr. Erfurt. prom. 18 gr. i S 1708 M 212.
Hollard Christoph. Leonhard. Misn. 16 gr. i S 1672 M 146.
Hollenhagen Gottschalt Golding. Curl. dp. 16 gr. i S 1661 P 29.
Holler Ioh. Gotfr. Moslen. Misn. dp. et iur. 1 *off* 14 gr. i S 1693 M 136.
— Pe. Riga-Livon. 1 *off* i S 1648 P 8.
Holleufer von Hartm. Wilh. 16 gr. i S 1658 M 12.
— Innoc. vff Burkartshayn n. 1 *off* i S 1635 M 16, iur. R. D. Schvendentörffer ao. 1636.
Höllig Ioh. Ambr. Doebelen. dp. 16 gr. i S 1696 M 74.
Hölliger Ioh. Gotfr. Martisburg. dp. 16 gr. i W 1700 M 57.
Hollmann Berth. Bremen. dp. et iur. 2 *off* 6 gr. i S 1698 S 12.
— Pe. Wratilav. dp. et prom. 1 *off* 16 gr. i S 1700 P 54.
Hollmayer Godfr. 16 gr. i S 1658 M 10.
Hollmesch Wolfg. Ienen. 12 gr. i S 1651 M 16.
Hollmeyer Dav. Sigism. Dalwic. 16 gr. i S 1690 M 232.
— Ioh. Geo. Dalwiz. Misn. dp. et iur. 1 *off* 22 gr. i W 1694 M 113.
Hollstein, -steinus Christ. Freiberg. n. 16 gr. i S 1658 M 70.
— Ioh. Frdr. Vratilav. 1 *off* i S 1697 P 88.
Hollweg (vgl. Hohlweg) Ioh. Geo. Guttenberga Franc. dp. et iur. 1 *off* 14 gr. i W 1698 B 2.
Hollwellius Hnr. Dantiscan. Boruß. 22 gr. i S 1657 P 6.
Hollwitz, Holwitz Godfr. Lipsen. dp. 16 gr. i S 1662 M 117, 16 gr. i W 1671 M 46.
— Ioh. Casp. Lipsien. n. 16 gr. i S 1636 M 118.
Holm Nic. Reval. Liv. prom. 1 *off* i S 1701 P 44.
Holmonni Iac. Müldystein. (Müldysten-) Polon. 16 gr. i W 1656 P 12.
Holmshausen Ioh. Christoph. Naumburg. 16 gr. i S 1689 M 170.

- Hölscher** Ioh. Ioach. Hamburg. dp. 16 gr. i W 1667 S 33.
- Holst** Bath. Flensburgo. Cimber dp. 22 gr. i S 1699 S 1.
- Ioh. Urban. Wratislav. dp. et iur. 1 *off* 22 gr. i W 1689 P 8.
- Pe. Bartholini Christiansand. Norveg. 1 *off* 3 gr. i S 1670 S 8.
- Sam. Elbinga Boruss. dp. et iur. 1 *off* 22 gr. i S 1699 P 52.
- Holste** Pe. Eiterstad. Holsat. 16 gr. i S 1660 S 51.
- Holstein**, -steinus (vgl. Holsten) Frdr. Lauba - Hexapolitan. dp. 16 gr. i S 1671 P 7, 16 gr. i S 1671 P 60.
- Geo. Züllichavia Siles. 1 *off* i S 1682 P 63.
- Nic. al. Holsten Holsat. 1 *off* i S 1642 S 4.
- Sigism. Lauba-Siles. n. 16 gr. i W 1645 P 45, iur. R. D. Ioh. Ittig.
- Holstein** von s. Schleswig und Holstein von Herzog.
- Holsten**, -stenius (vgl. Holstein) Hieron. Lüneburg. n. 16 gr. i S 1658 S 88.
- Rud. Chielonio-Holsat. 1 *off* 9 gr. i W 1646 S 3.
- Holte** Dav. Geran. gra. i W 1660 M 106.
- Holtmann** Pe. Wilh. Lüneberg. 1 *off* i W 1694 S 71.
- Holthoier** Ioach. Dan. Brunswic. 22 gr. i W 1672 S 33.
- Holtzapffel** Beniam. Numburg. dp. et prom. 12 gr. i W 1708 M 11, b. a. und m. 8. II. 1714.
- Iac. Francofurt. ad Moen. 16 gr. i S 1660 B 4.
- Holtzberger** s. Holzberger.
- Höltzel**, -elius Christ. Budisin. n. 16 gr. i S 1650 P 59.
- Christoph. Waldenburg. n. 16 gr. i S 1647 M 74.
- Geo. Christ. Brehna (Brena-) Sax. dp. 16 gr. i S 1676 S 9, gra. i W 1686 S 57.
- Geo. Christoph. Coburgo Franc. 1 *off* i W 1698 B 7.
- Geo. Christoph. Streitberga Franc. dp. 16 gr. i S 1698 B 2.
- Iac. Annaebergen. 16 gr. i S 1676 M 143.
- Ioh. Schneberg. n. 16 gr. i S 1658 M 207.
- Höltzel** Ioh. Augustin. Annaeberga Misn. dp. 16 gr. i S 1689 M 51, 16 gr. i S 1689 M 162.
- Ioh. Car. Schneeberg. prom. i S 1707 M 169.
- Ioh. Christ. Brehna Misn. dp. i W 1691 M 37.
- Ioh. Christoph. Dresden. dp. et iur. 1 *off* 14 gr. i S 1690 M 150.
- Ioh. Christoph. Waldenb[urg.] n. 16 gr. i S 1647 M 206.
- Ioh. Iac. Hartenstein. n. 16 gr. i S 1643 M 51.
- Sam. Cygneus n. 16 gr. i S 1652 M 50.
- Wolfig. Iac. Annaeberg. dp. 22 gr. i S 1676 M 61.
- Höltzel** von Sternstein Christ. Anneberg. dp. et iur. 1 *off* 16 gr. i S 1672 M 120.
- Höltzelius** s. Höltzel.
- Holtzen** von Ioh. Iac. eq. Holsat. dp. et prom. 2 *off* 22 gr. i W 1700 S 21.
- Holtzendorf**, -ff Christ. Barendorff. n. 8 gr. i S 1636 S 12, iur. R. D. Hoppio.
- Ioh. Geo. Barendorff. Lüneburg. [?] 5 gr. i W 1645 S 20.
- Holtzendorff**, Holtzendorff von Christoph. Siegm. eq. Misn. dp. i S 1685 M 46, 1 *off* i S 1686 M 295, ob actatam infra annos 17 stipulata tantum manu promisit.
- Höltzer** Geo. dns. Hallen. e Tyroli, theol. lic., gra. i W 1667 P 18.
- Holtzhammer**, Holzhammer Augustin. Budissin. Lusat. 16 gr. i S 1651 P 10.
- Christ. Görlic. n. 16 gr. i S 1649 P 37, iur. R. D. Kronmayero.
- Christ. Görlic. Lusat. dp. 22 gr. i W 1687 P 1, 16 gr. i W 1687 P 12.
- Hnr. Pischofswerda (Bischoffwerden.) n. 16 gr. i S 1661 M 131, 16 gr. i S 1665 M 23.
- Ioh. Christoph. Zitta-Lusat. dp. 16 gr. i S 1674 P 32, 16 gr. i S 1674 P 80.
- Holtzhausen** Iac. Salsquellen. March. i W 1685 S 29.
- Holtzhauf** Luard. Ioh. Deteren. Fris. 1 *off* i S 1676 S 84.
- Holtzhausen** Frdr. Berolin. 1 *off* i W 1694 S 50.
- Holtzhey** Ioh. Godofr. Mellenbacen. 16 gr. i S 1676 M 122.
- Holtzkamp**, Holczkamp, Holtzkampf Ioh. Hamburg. 16 gr. i S 1647 S 45, b. a. 20. XI. 1647, m. 26. I. 1648.
- Holtzmann** Car. Frdr. dp. 22 gr. i S 1683 M 13.
- Christ. Frdr. Grimmen. dp. 16 gr. i S 1681 M 17, 16 gr. i S 1681 M 135.
- Dav. Hnr. Ascan. Sax. dp. et iur. 1 *off* 22 gr. i S 1690 S 33.
- Ioh. Hnr. Goslar. 1 *off* i W 1688 S 45.
- Holtzmüller** Christ. Ehrenfried Oederan. dp. et prom. i S 1705 M 78.
- Gabr. Oederan. Misn. dp. et iur. 22 gr. i S 1682 M 163.
- Ioh. Gabr. Geithen. dp. i S 1705 M 45.
- Holtzner** von Eckfeld Ioh. Frdr. ord. Franciscan. gra. i S 1657 B 2.
- Holwitz** s. Hollwitz.
- Holzberger**, Holtzberger Ioh. Christ. Vratislav. Siles. dp. 22 gr. i W 1670 P 1.
- Hölzenbecher** Christ. Heinavia Siles. dp. et iur. 1 *off* 22 gr. i S 1696 P 8.
- Holzendorff** ab s. Holtzendorff.
- Holzhammer** s. Holtzhammer.
- Hölzlein** Ioh. Laur. Obenseßen. dp. et prom. i W 1703 B 6.
- Holzwig** Ioh. Egelen. Sax. dp. 16 gr. i S 1659 S 115.
- Homann** Ioh. Bapt. Ravensburg. 1 *off* i S 1696 B 25.
- Sam. Mariaeburg. Pruß. 12 gr. i W 1690 P 22.
- Hombald** Ioh. Ioach. Rigenwalden. Pom. dp. et prom. i S 1705 S 25.
- Homberg** Christoph. Islebien. n. 16 gr. i S 1658 S 64.
- Geo. Herbsleben. Thuring. 16 gr. i W 1653 M 5.
- Godfr. Rudolph. al. Homburg Islebien. Sax. n. 16 gr. i S 1670 S 35.
- Mathi. Islebien. Sax. dp. 16 gr. i W 1675 S 27.
- Rud. Mathi. Islebien. prom. i S 1704 S 67.
- Wilh. Battavia-Iavan. 22 gr. i S 1675 B 46.
- Homburg** Andr. Helmstad. 20 gr. i W 1678 S 8.
- Car. Frdr. Berolin. 1 *off* i S 1696 S 46.

- Homburg** Christ. Wilh. Thuring. dp. 16 gr. i S 1659 M 157.
 — Godfr. Rudolph. Islebien. s. Homburg.
 — Nic. Wilh. Marburg. prom. i S 1707 B 20
Homeister s. Hohmeister.
Homel (vgl. Hommel u. Hummel) Ioh. Theod. Grosorbetha Misn. 16 gr. i W 1689 M 46.
Homelius (vgl. Hommel) Car. Hnr. Brega dp. et prom. 18 gr. i S 1708 P 12.
 — Theophil. Augustiburg. Misn. s. Homilius.
Homilius Gottlieb (Gottlob-) Beniam. Pirnen. dp. 22 gr. i S 1678 M 40, olim dp., iur. 16 gr. i S 1686 M 244.
 — Hieron. Hermsdorf. 16 gr. i S 1655 M 18, 12 gr. i S 1655 M 33.
 — Ioh. Abr. Oederan. (Augustiburg. Oederan.) 16 gr. i W 1645 M 113, iur. R. L. Schlutero, b. a. 10. IV. 1652.
 — Ioh. Andr. Hermensdorf. dp. et prom. 2 *apf* 8 gr. i S 1703 M 127.
 — Ioh. Christ. Odera (-Misn.) dp. 22 gr. i S 1681 M 79, 16 gr. i S 1681 M 217.
 — Ioh. Hnr. Hermsdorff. (Hermsdorpio-) Misn. n. 16 gr. i S 1665 M 257, 16 gr. i S 1665 M 26, b. a. 20. XI. 1669, m. 27. I. 1670.
 — Mich. Beniam. Oederan. 16 gr. i W 1645 M 151.
 — Steph. Hermsdorf. 20 gr. i S 1657 M 134.
 — Theophil. al. Homelius Augustiburg. Misn. dp. 22 gr. i S 1659 M 253, 16 gr. i S 1663 M 246.
 — Zephanias Hermsdorff. Misn. dp. 22 gr. i S 1669 M 123, 16 gr. i S 1669 M 201.
Hommel, Homel, Homelius, Hommelius, Hummel, Hummelius (vgl. Homel, Homelius, Hummel) Godfr. Weissenfels. dp. 16 gr. i W 1675 M 67, 32 gr. i S 1681 M 158.
 — Hnr. Weisenfels. n. 12 gr. i S 1647 M 133.
 — Ioh. Chemnic. n. 16 gr. i S 1641 M 94.
 — Ioh. Graslicen. (Greslicen-) Bohem. n. 16 gr. i S 1664 P 55, 16 gr. i W 1667 P 35.
 — Ioh. Alb. Greslavia-Bohem. n. 16 gr. i S 1656 P 81.
Hommel Ioh. Andr. Greslicen. n. 16 gr. i S 1641 P 21.
 — Ioh. Christ. Weissenfels. dp. 16 gr. i W 1675 M 66, 16 gr. i S 1679 M 280.
 — Ioh. Christoph. al. Homel oder Homelius Weissenfels. (Leucopetra-) Misn. dp. 16 gr. i S 1693 M 69, prom. i W 1705 M 104, b. a. 1. VI. 1709, m. 6. XII. 1709.
 — Ioh. Frdr. Cräslicen. Bohem. i S 1645 P 46, testimonio comprobavit se depositionis ritu inauguratum sub D. Rivino ao. 1645.
 — Ioh. Frdr. Greislicen Bohem. 1 *apf* i W 1698 P 13, renovavit iuramentum.
 — Ioh. Frdr. al. Homelius Lips. dp. 16 gr. i S 1687 M 54, 1 *apf* i W 1695 M 79, b. a. 17. IV. 1696, m. 26. I. 1699, iur. utr. b. 5. XII. 1699, iur. utr. dr. 20. IX. 1703.
 — Ioh. Geo. Schmalcalden. Franc. prom. 1 *apf* 6 gr. i W 1701 B 3.
 — Ioh. Mich. Weissenfels. dp. 16 gr. i W 1675 M 68.
 — Ioh. Nic. Curia Varisc. (Curien.) dp. 16 gr. i S 1691 B 1, 1 *apf* i S 1698 B 22.
 — Ioh. Theod. Weissenfels. dp. 16 gr. i W 1675 M 69.
 — Sebast. Chemnic. Misn. dp. 22 gr. i W 1676 M 19, 16 gr. i W 1676 M 84.
Hommelius s. Hommel u. Hummel.
Hoer Sam. Nimizen. Siles. dp. 16 gr. i S 1661 P 51.
Hoernemann Frdr. Lips. dp. i S 1706 M 12, prom. i W 1707 M 40.
Hönich (vgl. d. folg.) Ioh. al. Hoenigius Reichenbacen. Varisc. n. 12 gr. i W 1646 M 47, iur. ao. 1652 R. D. Henrici, b. a. 19. IX. 1653, m. 25. I. 1655.
Hoenig, -gius (vgl. d. vorherg.) Sam. Dresden. dp. 16 gr. i W 1660 M 122, 16 gr. i W 1660 M 59.
Hoenigius s. Hönich u. Hoenig.
Hönigk Ioh. Rechenbergen. Misn. 16 gr. i W 1651 M 57.
Hönisch, Hoenisch Christoph. Radeberg. n. 9 gr. i S 1650 M 270.
 — Gotfr. Vratislav. dp. i W 1685 P 7, i W 1685 P 32.
 — Sam. Vratisl. Sil. dp. et iur. 1 *apf* 22 gr. i S 1692 B 44.
 — Wilh. Vratislav. dp. et prom. 2 *apf* 12 gr. i S 1703 P 60.
Honniberg Andr. Batavia ex Iava Indus n. 16 gr. i S 1664 B 12.
 — Wilh. Batavia ex Iava Indus n. 16 gr. i S 1664 B 11.
Hönniger Ioh. Ienen. 16 gr. i W 1658 M 11.
Honold, -dus Iac. Ulm. m. 16 gr. i S 1683 B 10.
 — Ioh. Iust. Grönov. Saxo 16 gr. i S 1656 S 4.
 — Math. Ulm. m. 16 gr. i S 1683 B 17.
Honstede ab Lud. Frdr. Aurica-Fris. 20 gr. i W 1673 S 23.
Honterus Laur. Uplandi-Suecus 16 gr. i S 1653 S 51.
Hopf, Hopff, Hopfius (vgl. Hopff) Hnr. dp. gra. i W 1698 M 9.
 — Ioh. Adam. Schlaiz. dp. et iur. i S 1698 M 112.
 — Ioh. Casp. Baruth. Franc. dp. et iur. 22 u. 16 gr. i W 1673 B 4.
 — Ioh. Casp. Slaiz. Varisc., dp. Ienae, 16 gr. i W 1664 M 11.
 — Ioh. Hnr. Elsterberga Varisc. 16 gr. i W 1690 M 57.
Hopfe, -pffe (vgl. Hopffe) Iac. Altenburg. n. 16 gr. i S 1665 M 168.
 — Ioh. Abel Smalcalden. (Schmalkalden.) n. 16 gr. i S 1652 B 18, iur. R. D. Michaelis 1655, 16 gr. i S 1655 B 22, b. a. 14. IV. 1660, m. 24. I. 1661.
 — Ioh. Casp. Gothan. m. 16 gr. i S 1679 M 278.
 — Salom. Cygneus n. 16 gr. i S 1652 M 327, iur. R. M. Scherzero 1660, 16 gr. i W 1660 M 79, 1670 R. D. Ittigio obedientiam promisit.
Hopfer, -pffer Bened. Altorf. 22 gr. i W 1658 B 7, b. a. 14. IV. 1660, m. 30. I. 1662.
Höpfert Ioh. Hnr. Lengefeld. Varisc. n. 15 gr. i S 1639 M 28.
Hopff (vgl. Hopf) Ioh. Henneberg. dp. 10 gr. i S 1674 B 7.
 — Ioh. Frdr. Greslicen. n. 16 gr. i S 1641 P 24.
 — Ioh. Iac. Isenac. prom. i S 1707 M 195.
 — Nic. Eisfelda Franc. dp. gra. i S 1684 B 6, gra. i S 1684 B 26.
Hopffe (vgl. Hopfe) Ioh. Mezela-Henneberg. 8 gr. i S 1674 B 22.
Hopffer s. Hopfer.
Höpfner (vgl. Höpfner) Ioh. Sam. Cizen. 1 *apf* i S 1698 M 242.

- Höpfung** Tob. Ruthena Sil. dp. et iur. i S 1698 P 70.
- Höpfius** s. Hopf.
- Höpfner, Höpfner, Höpner** (vgl. Höpfung und Höpner) Christ. Hallen. n. 16 gr. i W 1638 S 6.
- Christ. al. Höpner Lipsien. n. 15 gr. i S 1642 M 130.
- Christoph. Conr. Lipsen. dp. 16 gr. i W 1675 M 98.
- Geo. Christoph. Gotha-Thuring. n. 16 gr. i S 1670 M 103, 20 gr. i W 1675 M 171.
- Godfr. Mühlhusin. 16 gr. i S 1674 M 262.
- Gottlieb Lauben. dp. et prom. 18 gr. i S 1708 P 35, prom. 1 aff. i S 1708 P 81.
- Ioh. Colonien. ad Spream March. dp. et prom. 1 aff. i S 1709 S 14.
- Ioh. Christoph. al. Höpner Lipsien. n. 16 gr. i S 1650 M 354.
- Ioh. Christoph. al. Höpner Mittweiden, ? b. a. 22. III. 1651, m. 28. I. 1652.
- Ioh. Christoph. Numburg. dp. 16 gr. i S 1674 M 130, 16 gr. i S 1681 M 184.
- Ioh. Gabr. Langensalza-Thuring. 16 gr. i S 1638 M 20.
- Ioh. Geo. Sonderhusan. Thuring. dp. et prom. 9 gr. i S 1708 M 128.
- Ioh. Godfr. Lipsien. n. gra. i W 1647 M 28, iur. R. D. Ittigio 1662.
- Ioh. Hnr. Mitweid. n. 16 gr. i W 1641 M 13.
- Maur. Wulckenburg. n. 16 gr. i S 1640 M 114.
- Paul. Pizena Lusat. prom. 16 gr. i S 1709 P 52.
- Tob. Glogavia Siles. i ?, b. a. und m. 27. I. 1701.
- Höpner, -erus, Höpfner, Hoepnerus**, (vgl. Höpfung) Christ. Franckenberg. dp. 16 gr. i S 1674 M 31.
- Christ. Franckenberg. Misn. 16 gr. i S 1677 M 76.
- Christ. Querfurt. n. 8 gr. i S 1646 S 19.
- Christ. Regiomontan. 16 gr. i S 1665 P 14.
- Christoph. Franckenberg. n. 16 gr. i S 1641 M 41, iur. sub L. Slutero.
- Iac. Regiomontan. 1 aff. i W 1697 P 13.
- Ioh. Dan. Franckenberga Misn. dp. i S 1685 M 107, 1 aff. i S 1690 M 251.
- Höpner** Ioh. Friedlieb Obitio Misn. dp. 22 gr. i S 1686 M 103, 1 aff. i S 1694 M 241.
- Ioh. Geo. Franckenberg. Misn. dp. 16 gr. i S 1674 M 153.
- Ioh. Godfr. Ossitien. dp. 22 gr. i S 1676 M 40.
- Ioh. Godfr. al. Höpfung Strelen. 16 gr. i W 1682 M 34, ob defectum aetatis saltem prom., olim tantum prom., iur. 16 gr. i S 1686 M 290, iur. utr. b. 7. VI. 1686.
- Ioh. Gottlieb al. Hoepnerus Obitien. Misn. dp. 22 gr. i S 1678 M 72, i S 1685 M 248, prom. tantum propter aetatem immaturam, olim tantum prom., iur. i S 1686 M 291, inscriptus ao. 1685, b. a. 27. XI. 1686.
- Ioh. Hnr. al. Höpfungnerus Obitien. dp. 22 gr. i S 1678 M 74, 1 aff. i W 1690 M 58, b. a. 29. XI. 1692, iur. utr. b. 22. XI. 1695.
- Ioh. Hnr. Strelan. dp. 22 gr. i S 1666 M 171.
- Ioh. Paul. Leisnic. n. 1 fl. i S 1649 M 205.
- Hopp, -ppius** (vgl. Hoppe) Christ. Altenburg. Misn. n. gra. i W 1659 M 86, iur. die 20. III. 1660.
- Christ. Dorpato Liv. dp. et iur. i S 1685 S 25, b. a. und m. W 1687.
- Christ. Ölsterberg. Varisc. 6 gr. i W 1652 M 7.
- Christ. Wratislav. dp. et iur. gra. i W 1697 P 3.
- Elias Putlic. March. 22 gr. i S 1675 S 67.
- Geo. Grivenberg. Pomer. gra. i S 1646 P 3.
- Gotfr. Dorpato Livon. dp. 22 gr. i S 1688 P 34, 16 gr. i S 1688 P 98.
- Ioh. Balich Felderwerda-Kniphusan. 1 aff. i S 1670 S 13.
- Paul. Altenburg. Misn. n. gra. i W 1659 M 87, iur. die 20. III. 1660.
- Höpp** Dan. Isenacen. n. 9 gr. i S 1645 B 14, pauperior a Rectore Scholae commendatus.
- Hoppe** (vgl. Höpp) Andr. Burg. Sax. dp. et iur. 1 aff. 14 gr. i S 1693 S 23.
- Bartholom. al. Hoppius Leorino-Siles. 12 gr. i S 1639 P 7.
- Bartholom. Leorino Sil. dp. et iur. 1 aff. 14 gr. i S 1672 P 20.
- Hoppe** Casp. Elbinga Boruss. 16 gr. i W 1678 P 10.
- Christ. al. Hoppius Leorin. 11 gr. i S 1650 P 15, b. a. 11. VII. 1651, m. 28. I. 1652.
- Christ. Günth. Sondershusa Thuring. 1 aff. i S 1697 M 155.
- Christoph. Conitio-Boruss. 16 gr. i S 1648 P 10.
- Dan. Ascanien. n. 16 gr. i S 1658 S 68, 16 gr. i W 1666 S 5.
- Franc. Hamburg. 22 gr. i W 1657 S 7.
- Frdr. Inst. Gatterslebia Sax. dp. gra. i S 1693 S 7, i S 1693 S 72.
- Godfr. Leoberg. Siles. dp. [et] iur. 32 gr. i W 1656 P 83, b. a. 24. IV. 1658.
- Iac. Wollin. Pom. 1 aff. i W 1691 S 46.
- Ioh. Ehrenfried Hallen. dp. 16 gr. i S 1677 S 83.
- Ioh. Ierem. Halen. Sax. dp. 16 gr. i S 1679 S 14.
- Isr. al. Hopp Elbing. dp. et iur. 1 aff. 23 gr. i S 1692 P 36.
- Mathi. Hnr. al. Hoppius Gattersleben. dp. i S 1685 S 15, i W 1685 S 44.
- Hoppius** s. Hopp u. Hoppe.
- Horbius** Christ. Ioh. Hamburg. 1 aff. i S 1691 S 60.
- Ioh. Hnr. Argentoraten. Franc. (Colmaria Alsat.) m. (Argentoraten.) 22 gr. i S 1667 B 12, erhielt am 12. X. 1667 die potestas disputandi pro loco inter magistros Lipsienses, receptus 20. XI. 1667.
- Hörchner** Ioh. Iosias al. Thomas Schmalcald. dp. et iur. 1 aff. 22 gr. i S 1690 B 8.
- Horfurth** Tob. Greiffenberga-Siles. n. 13 gr. i W 1634 P 28.
- Hörich** Ioh. Wurzen. n. 16 gr. i S 1635 M 118.
- Höringk** Adam Gotfr. Reval. Liv. prom. 1 aff. i W 1701 S 9.
- Hörmann** Ioh. Christoph. Wismar. prom. 1 aff. i S 1708 S 46.
- Horn, Hornius** Adam. Wonsesio Franc. simul dp. 16 gr. i W 1664 B 1, exclusus sub Rectoratu Magnifici Dni. D. Eliae Reinharti propter periurium in statut. VII. commissum.
- Andr. Zittav. n. 16 gr. i S 1648 P 27.

- Horn** Car. Lud. Berolin. dp. 22 gr. i S 1678 S 3.
 — Casp. Hnr. Freiberg. dp. 18 gr. i S 1667 M 126, 22 gr. i S 1675 M 176.
 — Casp. Wolfg. Hartmansdorff. dp. 16 gr. i W 1661 M 46.
 — Christ. Hallen. Sax. dp. 22 gr. i W 1673 S 1.
 — Christ. Leisnic. n. 15 gr. i S 1640 M 23.
 — Christ. Sigism. Freiberg. dp. 18 gr. i S 1667 M 127.
 — Christoph. Dresden. n. 16 gr. i S 1641 M 39.
 — Christoph. Regiomontan. Boruss. 16 gr. i S 1647 P 18.
 — Dav. Hallen. n. 16 gr. i S 1650 S 89.
 — Dav. Heringen. 12 gr. i S 1650 M 10.
 — Dav. Ortrand. n. 7 gr. i S 1658 M 254.
 — Eman. (Imman.) Dresden. (Neukirch. Lusat.) n. 16 gr. i S 1670 M 141, 16 gr. i S 1671 M 222, b. a. 14. XII. 1672, m. 28. I. 1675, theol. b. 19. VI. 1687, ad D. Thomae Lipsien. symmista theol. lic. 25. VIII. 1698, theol. dr. 8. XI. 1708.
 — Esaias Nieda-Lusat. 31 gr. i W 1657 P 3.
 — Frdr. Freiberg. n. 16 gr. i S 1645 M 101.
 — Gabr. Freiberg. n. 16 gr. i S 1645 M 105, iur. R. L. Schlutero.
 — Geo. Schmellen. Misn. n. 12 gr. i S 1642 M 32.
 — Godfr. Bernstad. Lusat. dp. 16 gr. i W 1667 P 37, 16 gr. i W 1667 P 12.
 — Godfr. Freiberg. n. 12 gr. i S 1645 M 124.
 — Godfr. Friberg. Misn. non compl. 16 gr. i S 1660 M 150.
 — Gust. Maur. Weissenfels. n. 16 gr. i S 1643 M 36.
 — Gust. Maur. Leucopetra-Misn. n. 16 gr. i S 1670 M 119.
 — Hnr. Regiomontan. Boruß. 1 n. i S 1662 P 7.
 — Ierem. Gorlic. n. 16 gr. i S 1646 P 24.
 — Imman. Neukirch. Lusat. s. Eman. Dresden.
 — Ioh. Hallen. n. 16 gr. i S 1650 S 88.
 — Ioh. Sternberga Mecklenburg. gra. i S 1690 S 103.
- Horn** Ioh. Christ. Lips. ?, b. a. 30. IV. 1701, m. 8. II. 1703.
 — Ioh. Christ. Oderan. dp. i S 1685 M 97, 1 n. i W 1699 M 52.
 — Ioh. Christoph. Freiberg. n. 16 gr. i S 1651 M 211, iur. R. M. Preibisio 1658.
 — Ioh. Christoph. Reichenberga Bohem. n. 16 gr. i W 1653 P 44, iur. R. D. Michaelis 1656, 16 gr. i S 1655 P 25.
 — Ioh. Dan. Dresden. 16 gr. i S 1676 M 117.
 — Ioh. Frdr. Berolin. dp. 22 gr. i S 1678 S 17.
 — Ioh. Frdr. Freiberg. dp. 16 gr. i W 1656 M 62.
 — Ioh. Frdr. Freiberg. prom. i W 1706 M 59.
 — Ioh. Geo. Culmbac. Franc. dp. et iur. 1 n. 22 gr. i W 1696 B 2.
 — Ioh. Geo. Lipsien. n. 16 gr. i S 1640 M 88.
 — Ioh. Geo. Reichenberg. Bohem. dp. et iur. 32 gr. i S 1657 P 32.
 — Ioh. Gotfr. Zobicen. Lusat. dp. 16 gr. i S 1700 P 5.
 — Ioh. Hnr. Hanov. Franc. 1 n. i S 1666 B 4.
 — Ludolph. Phil. Halberstad. dp. i S 1702 S 29, prom. i W 1703 S 44, pastor Olberdorffen. b. a. und m. 9. II. 1708.
 — Maur. Leucopetraeus n. 16 gr. i S 1661 M 252.
 — Maur. Christ. Leucopetraeus (Weissenfels.) n. 16 gr. i S 1661 M 254, 16 gr. i W 1667 M 28.
 — Maur. Christoph. Leucopetraeus n. 16 gr. i S 1661 M 255, 16 gr. i W 1670 M 47.
 — Maur. Godfr. Leucopetraeus n. 16 gr. i S 1661 M 256, 16 gr. i W 1668 M 41.
 — Maur. Iac. Leucopetraeus (Weissenfels.) n. 16 gr. i S 1661 M 257, 16 gr. i S 1668 M 158.
 — Mich. Hnr. Heringa-Thuring. m. 16 gr. i W 1650 M 1.
 — Nic. Godfr. Freiberg. dp. 18 gr. i S 1667 M 128, 18 gr. i S 1678 M 215.
 — Sam. Grossenbayna-Misn. dp. 16 gr. i S 1671 M 18, 16 gr. i S 1677 M 118.
 — Sam. Sverin. Pol. dp. et prom. i W 1703 P 39.
- Horn [von]** Eberhard. in Berg Sunde et Kauckas (Konekas) nob. Succus n. 2 n. i W 1646 S 15.
 — Herm. Oldenburg. 16 gr. i S 1675 S 86.
 — Mathi. Gattislebio Halberstad. 16 gr. i S 1680 S 67.
 Hornbach Christ. Neidhartsthal. Misn. dp. 16 gr. i S 1688 M 29.
 Hornbestelius Christ. Zella-Laneburg. 12 gr. i S 1636 S 2.
 Horneffer Ioh. Vit. Suhl. (Sula Franc.) n. 16 gr. i S 1658 B 15, 16 gr. i S 1665 B 14.
 Hornejus Conr. Iac. Helmstad. 22 gr. i S 1674 S 50.
 Horniceus Hieron. Leina-Martisburg. n. 16 gr. i S 1658 M 180.
 Hörnich Gotfr. Lips. s. Hörnigk.
 Hornick (vgl. Hörnigk) Casp. Sprotta-Siles. dp. 22 gr. i S 1659 P 19.
 — Mart. Sangerhusan. n. 16 gr. i S 1645 M 233, iur. R. D. S. Mosbach.
 Hornickel, -igkel Godfr. Sangerhusan. Thuring. dp. 16 gr. i S 1671 M 128, 16 gr. i S 1678 M 155.
 — Ioh. Sebast. Argentoraten. 16 gr. i W 1662 B 5.
 Hornig s. Hörnigk.
 Hörnig, Hornigius Casp. Lubena Sil. dp. et iur. 1 n. 14 gr. i S 1690 P 28.
 — Casp. Vratislav. dp. et iur. 1 n. 14 gr. i S 1691 P 24.
 — Gottlieb Greiffenberga Siles. dp. et prom. 1 n. 4 gr. i S 1700 P 33.
 — Ioh. Hnr. Dresden. non compl. 16 gr. i S 1660 M 325.
 Hörnig von Car. Frdr. eq. Siles. dp. et iur. 2 n. i S 1694 P 11.
 — Gotfr. Wilh. eq. Siles. dp. et iur. 2 n. i S 1694 P 42.
 Hornigius s. Hörnig u. Hörnigk.
 Hornigk, Hörnigk (vgl. Hornick und Hörnigk) Christ. Gottlob Zitten. (Zitta Lusat.) dp. 16 gr. i S 1682 P 5, 16 gr. i S 1691 P 87.
 — Christ Hartmann. Zitta Lusat. dp. 16 gr. i S 1691 P 4.
 — Dav. al. Horningk Magdeburg. n. 16 gr. i S 1652 S 85.
 — Ern. Mart. Quenstet. Sax. dp. et iur. 1 n. 22 gr. i S 1695 S 12.
 — Frdr. Wilh. Zittan. dp. 16 gr. i S 1688 P 24, 1 n. i S 1696 P 56.
 — Geo. al. Hornick Hirschberg. n. 16 gr. i S 1648 P 48.

- Hornigk** Mich. Chemnic. n. 16 gr. i S 1641 M 128.
— Pe. Magdeburg. n. 16 gr. i S 1648 S 61.
- Hörnigk**, Hörnich, Hornigius (vgl. Hornigk) Christ. Rickerswalda-Misn. s. Hörnisch.
— Gotfr. al. Hörnich Lips. dp. 22 gr. i S 1677 M 274, 16 gr. i S 1677 M 114.
— Ioh. Plauen. n. 12 gr. i W 1637 M 118.
— Ioh. Justin. Servesta Anhalt. prom. i W 1705 M 122.
— Paul. al. Hornig, Hornigius u. Hornigk Lipsien. n. $\frac{2}{3}$ *apf* i S 1639 M 7, iur. Q. Schachero D., b. a. 21. III. 1646, m. 25. I. 1649, iur. utr. b. 4. I. 1655, iur. utr. dr. 22. III. 1655.
- Hörnigke** Christ. Hnr. Calba Sax. dp. et iur. 1 *apf* 14 gr. i W 1693 S 6.
- Hornigkel** s. Hornickel.
- Hörning** Christ. Lubena Sil. dp. et iur. 1 *apf* 22 gr. i S 1699 P 9.
- Horningk** s. Hornigk.
- Hörnisch**, -igk Christ. Rickerswalda Misn. non complexit 16 gr. i S 1660 M 78, iur. R. D. Ittigio 1660.
- Hornius** s. Horn.
- Hörnlein** Mich. Rudolpopolitan. i?, m. theol. b. 19. I. 1683, theol. lic. 13. VIII. 1685, theol. dr. 9. XI. 1699.
- Hornschuch** Bernhard. Christoph. Ortruf. n. 16 gr. i S 1656 M 42.
— Ioh. Andr. Camitio-Lusat. 20 gr. i S 1677 P 23.
- Hornung**, -gius Godfr. Weissenfels. n. 6 gr. i W 1646 M 65, iur. R. D. Ittigio ao. 1652.
— Hnr. Christoph. Wernig[eroda] Sax. dp. 16 gr. i W 1677 S 15.
— Ioh. Weissenfels. n. 10 $\frac{1}{2}$ gr. i S 1651 M 174.
- Horrius** s. Herr.
- Horst**, -stius, Hosstius Detlev. Collmaria-Holsat. n. 1 *fl.* i W 1646 S 23.
— Geo. Ulmen. 16 gr. i S 1647 B 11.
— Ioh. Iac. Haymen. dp. et iur. 1 *apf* 22 gr. i S 1697 M 131.
— Laur. Rud. Bernburg. Anhalt. 1 *apf* i W 1695 S 38.
— Mich. Elbing. Boruss. 16 gr. i W 1675 P 36.
- Horst zur** Godfr. Witeberg. 13 gr. 6 $\frac{1}{2}$. i S 1640 S 5.
- Horstius** s. Horst.
- Hortisch** von Geo. Iob uf Haußdorf n. 24 gr. i S 1655 M 350.
- Horwein** Ioh. Spiren. 1 *apf* i W 1699 B 9.
- Horzegßi** Leopold. Geo. Pragen. olim dp., iur. gra. i S 1686 P 75.
- Hosauer** Geo. Adam. Tirschheim. n. 16 gr. i S 1658 M 141.
- Höschel**, -elius, Hoeschelius Mich. Augusta-Vindelicorum dp. iur. 16 gr. i S 1660 B 14, pro iuramento dedit 16 gr., b. a. 20. IV. 1661, m. 30. I. 1668.
- Hösel**, -elius, Häfel Ioh. Christoph. Curia-Varisc. dp. 16 gr. i S 1669 M 80, 16 gr. i S 1675 B 30.
— Ioh. Olsnitio-Varisc. n. 12 gr. i S 1645 M 198, iur. R. D. Schwendendörffer ao. 1646.
- Hoselichius** s. Haselich.
- Höselius** s. Hösel.
- Hosemann**, -mannus, Hasemann Ioh. Gerhard. Helmstad. olim dp., iur. 16 gr. i S 1686 S 75, b. a. 27. XI. 1686, m. 27. I. 1687.
- Hosenbein** Ioh. Hnr. Göttingen. n. 16 gr. i S 1658 S 118.
- Hosennestel** s. Hosenestel.
- Hosenkirchen** Iac. Holtzhausen. Westphal. gra. i W 1654 S 11.
- Hosennestel**, Hosenestel Ios. Hamburg. 24 gr. i S 1658 S 35.
- Hosens** Ioh. Christ. Wallhusen. dp. et prom. i S 1707 M 93.
— Theod. Bricken. (-Thuring.) dp. 16 gr. i W 1661 M 80, gra. i W 1671 M 72.
- Hosman** Sigism. Lauba-Siles. 16 gr. i W 1645 P 44.
- Hospes** Ioh. Ioach. Sandersleben. n. 16 gr. i S 1648 S 38.
- Hofffeldt** Frdr. Salzungen. Thuring. 1 *apf* i S 1662 M 25.
- Hoßig** Ioh. Hnr. Hannoverien. 18 gr. i W 1687 B 13.
- Hosstius** s. Horst.
- Hötzel** Hnr. Annaeberg. dp. 16 gr. i S 1671 M 47.
- Hövel**, -elius Gotfr. Plavia March. dp. et iur. 1 *apf* 14 gr. i S 1694 S 25.
— Gotfr. Theod. Nibeden. Meso March. dp. 22 gr. i W 1691 S 13, 16 gr. i W 1691 M 116.
- Hoyer**, -erus, Hoier (vgl. das.) Andr. Islebia-Sax. non compl. 16 gr. i S 1660 S 96, iur. R. L. Scherzero 7. IV. 1665, 16 gr. i W 1664 S 12.
— Christ. Leisnic. n. 16 gr. i S 1665 M 191.
— Geo. Christ. Dresden. n. 1 *apf* i S 1652 M 178.
— Geo. Christoph. Leisnic. 1 *apf* i W 1686 M 120.
— Hnr. Godfr. Dresden. dp. 22 gr. i S 1675 M 78.
— Ioach. Ern. Leusov. Mecklenburg. dp. et prom. 1 *apf* 16 gr. i W 1700 S 18.
— Ioh. Halberstad. dp. 10 gr. i S 1654 S 40.
— Ioh. Tunderen. Holsat. 16 gr. i W 1677 S 54.
— Ioh. Christoph. Leisnic. n. 16 gr. i S 1661 M 196.
— Ioh. Geo. Longosalißan. 1 *apf* i S 1678 M 188.
- Hoym**, Haymb, Hayn, Hoymb von Adolph. Magn. eq. Misn. dp. 1 *apf* i W 1673 M 23.
— Aug. Ferd. nob. Lusat. n. 1 *fl.* 1 gr. i W 1663 P 5.
— Aug. Frdr. eq. Thuring. dp. i S 1685 M 64.
— Christ. in Drößigk eq. Misn. n. 1 *apf* i W 1649 M 36.
— Christ. Iul. uff Gudiborn, Ruhlandt, Wegeleben undt zu Quedlinburg haereditarius, eq. Saxo n. 16 gr. i W 1651 S 43, iur. R. D. Ittigio 1660.
— Christ. Lud. eq. Misn. dp. 1 *apf* i W 1673 M 22, 2 *apf* i S 1678 M 118, prom.
— Christoph. Adam auff Droyßigk und Burgkscheidung eq. Misnic. n. 1 *apf* i S 1642 M 51.
— Christoph. Iul. eq. Misn. dp. 1 *apf* i W 1673 M 21, 2 *apf* i S 1678 M 126.
— Wilh. Lud. eq. Brunsvicen. dp. i S 1698 S 8.
- Hradcky** Victorin. Nimburg. Bohem. n. i S 1640 P 32.
- Hrusky** Ioh. Cotwic. Bohem. n. 16 gr. i S 1656 P 52.
- Hubald** Leberecht Christ. Cothonien. Anhalt. i S 1685 S 97.
- Hübel** Christ. Augustin. Martisburg. dp. 16 gr. i S 1699 M 10.
— Ioh. Gottlieb Dresden. dp. et prom. i S 1707 M 116.

- Hübel** Ioh. Hnr. Dresden. dp. 16 gr. i W 1688 M 78, 18 gr. i W 1689 M 38.
- Hübener**, -erus s. Hübner.
- Huber**, -erus Christ. Kotbus. March. dp. et prom. 12 gr. i S 1709 S 7.
- Iac. Brega-Siles. dp. 22 gr. i S 1666 P 51.
- Hubert**, -tus Andr. Northeim. n. 12 gr. i S 1638 S 20.
- Geo. Melch. Tenstad. Thuring. dp. et iur. 1 *apf* 2 gr. i S 1693 M 124.
- Gotfr. Haina Misn. gra. i S 1688 M 203.
- Huberus** s. Huber.
- Hublandt** Ioh. Iac. Dänstad. Misn. dp. 16 gr. i S 1663 M 24.
- Hübler**, Hubler, -erus, Hüblerus Balth. Chemnic. Misn. dp. 16 gr. i S 1688 M 13.
- Casp. Greslicen. n. 16 gr. i S 1641 P 4, iur. R. D. Mosbachio.
- Christ. Graisligen. Bohem. n. 16 gr. i S 1643 P 4.
- Christ. Plavia dp. 16 gr. i S 1667 M 150, gra. i S 1676 M 72.
- Christoph. Hnr. Lipsen. dp. 16 gr. i S 1671 M 116, i W 1681 M 58, b. a. 22. IV. 1682.
- Christoph. Hnr. Olsnicen. prom. i S 1708 M 177.
- Christoph. Sigism. Martisburg. dp. 22 gr. i S 1672 M 34.
- Dav. Chemnic. n. 16 gr. i W 1650 M 144, iur. R. D. Lange 1656.
- Elias Greslicen. Bohem. n. 16 gr. i S 1650 P 63.
- Ioh. Christoph. Chemnic. dp. 16 gr. i S 1681 M 82, 20 gr. i S 1689 M 171, b. a. und m. 25. I. 1693.
- Ioh. Godfr. Leisnic. Misn. non compl. 16 gr. i S 1660 M 255, iur. R. D. Eckolt ao. 1664, 16 gr. i S 1664 M 193.
- Ioh. Valent. Meinungen. Franc. dp. 16 gr. i S 1661 B 12.
- Mart. Chemnic. 16 gr. i W 1645 M 143, iur. R. D. Schuendendorffer ao. 1650.
- Mart. Chemnic. dp. 16 gr. i S 1696 M 139, 8 gr. i S 1697 M 213.
- Paul. Lichtenstein. 12 gr. i S 1641 M 143.
- Hübner**, Hubner, Hübnerus, -bener, -erus Bert. Sangerhusan. n. 16 gr. i S 1649 M 301.
- Hübner** Car. Aug. Martisburg. dp. 22 gr. i S 1699 M 6, prom. i S 1706 M 71.
- Christ. Martisburg. i W 1674 M 31.
- Christ. Zitta Lusat. dp. 22 gr. i S 1700 P 1, b. 26. XI. 1701, m. 8. II. 1703.
- Christ. Aug. Martisburg. n. 22 gr. i S 1670 M 229, 22 gr. i W 1672 M 97.
- Christ. Hnr. Martisburg. n. 22 gr. i S 1670 M 230.
- Christoph. Hettsted. Mansfeld. dp. et iur. 1 *apf* 22 gr. i W 1697 S 4.
- Christoph. Plavia -Varisc. n. 16 gr. i S 1638 M 51, iur. R. D. F. Romano 1644, b. a. Ienen. receptus im October 1644, m. 30. I. 1645.
- Christoph. Vratislav. prom. gra. i W 1700 P 37, b. a. 26. XI. 1701.
- Christoph. Ern. Brandenburg. March. 16 gr. i W 1671 S 28.
- Ern. Frdr. Martisburg. n. 1 *apf* i S 1649 M 329, iur. R. D. Ursino 1658.
- Esaias Phil. Gelnhausen. Wetterav. dp. et prom. i S 1706 B 4.
- Geo. Lauba-Lusat. 16 gr. i S 1653 P 9.
- Geo. Leorin. Siles. prom. 1 *apf* i S 1709 P 40.
- Geo. Noriberg. 11 gr. i S 1650 B 4.
- Geo. Christoph. Uranioburg. March. 16 gr. i W 1676 S 19.
- Godfr. Görlit. Lusat. dp. et prom. 2 *apf* i S 1703 P 39.
- Godfr. Islebia-Saxo. n. 16 gr. i S 1647 S 20, iur. R. D. Michaelis 1655.
- Godfr. Lauba Lusat. dp. 16 gr. i S 1684 P 11.
- Hnr. Haynov. Siles. dp. [et] iur. 32 gr. i W 1656 P 90.
- Iac. Islebien. n. 8 gr. i S 1652 S 57.
- Ioh. Bernavia March. gra. i S 1688 S 108.
- Ioh. Brandeburg. n. p. i S 1635 S 22.
- Ioh. Martisburg. dp. gra. i W 1701 M 10.
- Ioh. Vratislav. Siles. dp. et iur. 1 *apf* 14 gr. i S 1691 P 64.
- Ioh. Zittau. dp. 22 gr. i W 1688 P 36, 1 *apf* i W 1688 P 81, b. a. 7. XII. 1689, m. 29. I. 1691.
- Ioh. Christoph. Sittav. n. 16 gr. i S 1656 P 48.
- Hübner** Ioh. Christoph. Weiffenfels. dp. 16 gr. i S 1686 M 88, 1 *apf* i S 1689 M 172.
- Ioh. Frdr. Ferchlanda March. 1 *apf* i S 1694 S 94.
- Ioh. Geo. Meininga Franc. dp. 16 gr. i S 1700 B 2.
- Ioh. Nathanael Riedeburg. Sax. dp. 22 gr. i W 1677 S 24, 16 gr. i W 1677 S 59.
- Isr. Schneeberg. n. 6 gr. i S 1635 M 95, iur. R. D. Ittigio 1652.
- Laur. Longosalifan. dp. gra. i S 1678 M 88, gra. i S 1678 M 212.
- Mart. Gorliz. Lusat. dp. 16 gr. i S 1659 P 8.
- Mart. Gabr. Halen. n. 16 gr. i S 1658 S 124.
- Math. Sprengenberg. Lusat. dp. 16 gr. i S 1668 P 10.
- Mathi. Martisburg. n. 1 *apf* i S 1649 M 328, iur. R. D. Ursino 1658.
- Melch. Annaemontan. n. 16 gr. i S 1650 M 361.
- Sebast. Coburg. Franc. gra. i S 1668 B 8.
- Zachar. Schneeberg. 16 gr. i S 1645 M 16.
- Hubricht** Ioh. Frdr. Berolstad. n. 16 gr. i S 1658 P 62.
- Hubrick**, -gk Ioh. Christ. Olsnic. n. 16 gr. i W 1658 P 22.
- Hubrig**, -gius Ioh. Ern. Vratislav. n. 1 *fl.* 1 gr. i W 1663 P 3, iur. 16 gr. i W 1663 P 11.
- Hubrig von Ern. Christ. eq. Siles. dp. et iur.** 3 *apf* i S 1699 P 15.
- Hubrigk** s. Hubrick.
- Hübsch**, -sche Casp. Christ. Budißa-Lusat. dp. 22 gr. i S 1673 P 4, 1 *apf* i S 1677 P 37.
- Elias Budissin. Lusat. n. 16 gr. i W 1650 P 10.
- Geo. Marckranstad. Misn. dp. 16 gr. i S 1678 M 31.
- Ioh. Hnr. Budißin. n. 16 gr. i S 1649 P 51.
- Tob. Marck-Ranstad. Misn. dp. 16 gr. i S 1701 M 38, prom. i S 1705 M 218.
- Hübsch von Iac. eq. Dan. dp. et iur.** 2 *apf* i S 1691 S 28.
- Hübsche** s. Hübsch.
- Hübschmann** Balth. Olsnic. n. 16 gr. i S 1649 M 23, iur. R. D. Schuendendorffer 1656.

- Hübschmann** Ioh. Geo. Geyer. dp. et prom. i S 1706 M 55.
- Hübschner** Geo. Pegav. dp. 8 gr. i W 1656 M 157, iur. R. D. Geiero 1660.
- Hucke** Hnr. Northusan. Thuring. n. 16 gr. i W 1653 M 90.
- Hückel** Ioh. Andr. Custrin. 16 gr. i S 1682 S 43.
- Hude von der Bernhard** Hnr. Lubec. prom. 2 *apf* i S 1703 S 45.
- Hudemann**, -man Ioh. Crempa-Holsat. 22 gr. i W 1671 S 14.
- Wilh. Crempen. Holsat. n. 16 gr. i S 1657 S 69.
- Huffelandt**, -d Polycarp. Elias Tenstad. dp. et iur. i S 1685 M 194, b. a. 27. XI. 1688, m. 13. I. 1689.
- Huffer** Ioh. Bergen. Misn. n. 12 gr. i S 1652 M 483.
- Haffler**, Hueffler, Huffler, Hufler, Hüfler Aug. Franckenhusan. n. 16 gr. i S 1655 M 232.
- Aug. Francohusa Thuring. i W 1679 M 17, prom., Gebühren s. Iul. Gottlieb Graf von Sunnegk u. Ulr. Max. Freyherr v. Rechenbergk.
- Dan. Franckenhusan. n. 16 gr. i S 1651 M 168.
- Elias Aug. Franckenhusan. n. 16 gr. i S 1651 M 167.
- Hartmann Wilh. Franckenhusa-Thuring. dp. 7 gr. i S 1666 M 122, 16 gr. i S 1671 M 228.
- Hafflin** Godfr. Francohusan. Thuring. dp. 16 gr. i S 1659 M 53.
- Haffner** (vgl. Häfner) Frdr. Sprenderga Siles. dp. et prom. 1 *apf* 16 gr. i S 1701 P 17.
- Geo. Frdr. Dresden. prom. i W 1705 M 78.
- Iac. Sprenderga Siles. dp. et prom. 1 *apf* 16 gr. i S 1701 P 21.
- Ioh. Christ. Servesta Sax. 16 gr. i S 1688 S 91.
- Mich. Andr. Hallen. n. gra. i S 1647 S 54.
- Sim. Ioh. Hallen. n. gra. i S 1647 S 58.
- Hufler**, Hüfler s. Häffler.
- Häfner**, Häffner (vgl. Häffner) Greg. Iac. Torgav. dp. 16 gr. i S 1667 M 158.
- Mich. Senfftenberg. dp. 16 gr. i S 1680 M 93, 16 gr. i S 1680 M 191.
- Hügel** Zachar. Prausnic. Siles., iur. utr. lic., 22 gr. i S 1668 P 16.
- Hügel** Zachar. Gottlob Dresden. 1 *apf* i S 1697 M 219.
- Hugius** Mart. Sangerhusan. dp. 16 gr. i W 1656 M 207.
- Hugk** Andr. Langensalzen. Thuring. n. 16 gr. i W 1653 M 23.
- Hugo** Conr. Ern. Rehavia Franc. prom. 1 *apf* i S 1701 B 23.
- Ioh. Nic. Rehavia Varisc. dp. i S 1702 B 23.
- Sam. Elsterberg. Misn. dp. 18 gr. i S 1708 M 56.
- Hugold**, -dt Christoph. Muhlhusa Thuring. prom. 1 *apf* i W 1700 M 121.
- Ioh. Phil. Mülhusin. n. 16 gr. i W 1650 M 131, iur. R. L. Slutero 1657.
- Hugwartus** Phil. Dan. Argentinien. gra. i W 1695 B 5.
- Huhl** Ioh. Abr. Grimmen. n. 12 gr. i S 1635 M 145.
- Höhle** Geo. Pulsnic. Lusat. 16 gr. i S 1679 P 89.
- Huhn**, -nius Casp. Christ. Grimmen. dp. i S 1702 M 15, prom. 1 *apf* i S 1702 M 155.
- Iac. Stolpen Pomeran. prom. 1 *apf* i S 1708 S 40.
- Ioh. Wilh. Altenburg. i W 1695 M 86.
- Hulcenius** Marc. Hammen. Dithmars. 16 gr. i S 1645 S 33, pro iuramento quoque dedit 12 gr.
- Huldreich** Erhard. Torgav. dp. 18 gr. i S 1667 M 48.
- Mart. Bartfard. Hung. 16 gr. i S 1681 B 18.
- Hüller**, Hyller (vgl. das.) Gotfr. Zitta-Lusat. dp. gra. i S 1677 P 75, 12 gr. i S 1677 P 30, pastor Wittgendorfen. b. a. und m. 27. I. 1698.
- Hüllmann** s. Hillmann.
- Hülscher** Dav. Vratislaven. n. 1 *fl.* i S 1652 P 71.
- Hülse**, -sius Christ. Martisburg. dp. 16 gr. i S 1679 M 30, 20 gr. i S 1683 M 184.
- Conr. Martisburg. dp. 16 gr. i S 1671 M 111, 18 gr. i S 1679 M 249, b. a. 17. IV. 1680, m. W 1681.
- Conr. Bened. Golma Misn. dp. 16 gr. i S 1697 M 24.
- Godfr. Vratislav. Siles. dp. 22 gr. i S 1671 P 10, 16 gr. i S 1671 P 50.
- Ioh. Niederwünsch. Thuring. dp. 16 gr. i S 1659 M 298.
- Hülsemann**, -mannus (vgl. Hülsmann) Casp. Hamburg. prom. i W 1703 S 24.
- Geo. Frdr. Altenburg. dp. 16 gr. i S 1698 M 23.
- Hnr. Ern. Altenburg. dp. 22 gr. i S 1682 M 59.
- Ioh. Hnr. Altenburg. dp. 22 gr. i S 1682 M 117.
- Hülsius** s. Hülse.
- Hülsmann**, Hülsemannus (vgl. Hülsemann) Herm. Osnaburg. Westphal. n. gra. i S 1653 S 72.
- Ioh. Lipsien. n. gra. i S 1653 M 78, gra. i S 1667 M 270.
- Humann** Geo. Coburg. dp. et iur. gra. i W 1693 B 4.
- Humanus** Godfr. Beyerfelda Misn. dp. gra. i W 1692 M 13, n. 16 gr. i W 1692 M 54.
- Hummel**, -elius, -ll (vgl. Homel u. Hommel) Alex. al. Kummel Schleusingen. 16 gr. i S 1655 P 8.
- Gottlieb Chemnic. n. 16 gr. i S 1649 M 93.
- Ioh. Casp. Hallen. Sax. dp. 16 gr. i W 1686 S 16.
- Ioh. Christoph. 16 gr. i W 1653 M 10.
- Ioh. Frdr. Hallen. Sax. dp. 16 gr. i W 1686 S 19, 1 *apf* i W 1696 S 29.
- Ioh. Godfr. Wurcen. n. 16 gr. i S 1645 M 187, iur. R. Hülsemanno 1647, 16 gr. i S 1647 M 232.
- Ioh. Gotthulf Hallen. Sax. dp. 16 gr. i W 1686 S 21, 1 *apf* i S 1692 S 65.
- Mich. al. Homel o. Hommelius Uchteric. (Numburgen.) n. 12 gr. i S 1644 M 6, 16 gr. i S 1647 M 263, iur. R. Hülsemanno 1647, b. a. 13. VII. 1650, m. 29. I. 1651.
- Hummell** s. Hummel.
- Hummius** Frdr. Goldinga-Curland. 1 *apf* i S 1649 S 67.
- Hund**, Hundt (vgl. das.) Abr. Eilenberg. n. 16 gr. i W 1645 M 2, iur. R. M. Preibisio.
- Abr. Heburg. dp. 16 gr. i S 1679 M 1.
- Bartholom. Stendal. March. prom. 1 *apf* i W 1700 S 35.
- Frdr. Euleberg. 16 gr. i W 1645 M 59.
- Ioh. Christ. Chorán. dp. et prom. 1 *apf* i S 1700 M 113.
- Tob. Heburg. dp. 16 gr. i S 1696 M 149, prom. 1 *apf* i S 1701 M 162.

- Hundertmarck** Hnr. Elias Lobenstein. 16 gr. i W 1689 M 23.
- Hundeshagen** Ioh. Christoph. Mülhusin. n. 16 gr. i S 1647 M 200, 16 gr. i S 1647 M 205.
- Hundius** s. Hunkius.
- Hundorff** de Frdr. 1 *off* 12 gr. i W 1687 S 24, prom.
- Hundt** (vgl. Hund) Dan. Misenen. n. 16 gr. i S 1652 M 382.
— Geo. Cunstappellen. dp. 22 gr. i S 1668 M 8, 16 gr. i S 1668 M 137.
- Hünecke**, -nügke von Adam Hnr. von Schope n. 16 gr. i S 1648 M 109.
- Hünefeld**, -dt Hnr. Phil. Tambachia Thuring. dp. 22 gr. i S 1684 M 24, 16 gr. i S 1684 M 117.
- Hünerbein** Car. Hnr. Harcroden. n. 16 gr. i S 1661 S 17.
— Frdr. Godfr. Harkroden. Mansfeld. n. 16 gr. i S 1661 S 36.
— Iac. Harckeroda Mansfeld. 16 gr. i S 1676 S 60, relegatus tacite ad decennium die . . . ao. 1677.
— Ioh. Casp. Harkroden. Mansfeld. n. 16 gr. i S 1661 S 59.
- Hünerbein** de Ioh. Car. Buchholtz. Westphal. prom. 2 *off* i S 1708 S 43.
- Hünermundt** Barthold. Osteroden. n. 16 gr. i S 1638 S 12.
- Hüngen** Godfr. Zweymen. Misn. s. Hunger.
- Hunger** Christ. Geithen. dp. 16 gr. i S 1654 M 26, iur. R. D. Ittigio 1660.
— Christ. Nic. Waldheim. dp. 16 gr. i S 1682 M 22, 1 *off* i S 1692 M 76.
— Godfr. Rochliz. dp. 16 gr. i S 1674 M 84.
— Godfr. al. Hüngen Zweymen. Misn. dp. i W 1685 M 10, 16 gr. i S 1687 M 112.
— Ioh. Christ. Budißin. dp. et iur. 1 *off* 2 gr. i S 1694 P 50.
— Ioh. Christ. Geiten. (Geitha Misn.) dp. 16 gr. i S 1682 M 71, 16 gr. i S 1691 M 191.
— Ioh. Christ. Roswicen. (Rosvino Misn.) dp. 16 gr. i W 1683 M 53, 16 gr. i S 1691 M 192, b. a. und m. 27. I. 1698.
— Ioh. Christoph. Pissenen. dp. 22 gr. i S 1669 M 3, 12 gr. i W 1671 M 14.
— Ioh. Ehrenfried Geiten. (Geithen.) dp. 16 gr. i S 1682 M 92, 22 gr. i S 1695 M 119.
- Hunger** Noah Gotfr. Waldheim. dp. 16 gr. i S 1682 M 140, 16 gr. i W 1695 M 88.
— Paul. Dresden. n. 16 gr. i S 1642 M 68.
- Hunkius**, -dius Ioh. Bernhard. Regiomontan. Boruss. 16 gr. i S 1666 P 9.
- Hunnenberger**, -neberger Ioh. Phil. Annaeberg. dp. 16 gr. i S 1666 M 146, 18 gr. i W 1673 M 61.
- Hunneshaben** Ioh. Adam. Füchsenahenneberg. dp. et iur. i S 1685 B 9.
- Hunold** Dan. Rochliz. Misn. non compl. 16 gr. i S 1660 M 96, 16 gr. i S 1670 M 63.
— Geo. Leisnic. n. 16 gr. i S 1636 M 79.
— Godfr. Rochlic. Misn. non compl. 16 gr. i S 1660 M 146.
— Ioh. Christoph. Querfurt. Hercin. n. 16 gr. i S 1647 S 32.
— Mathi. Tangermünda Palaeo March. 16 gr. i W 1683 P 89, b. a. 27. XI. 1686, m. 27. I. 1687.
— Mich. Leisnic. n. 16 gr. i S 1636 M 173, iur. Prorect. L. Ittigio, theol. b. 31. III. 1656, nach anderer Angabe 7. VII. 1659.
- Hunschedius**, Hünzschelius Wilh. Rönsalien. Westphal. 16 gr. i W 1635 S 11.
- Hunslar** Ioh. Geo. Guestphalogenen. 16 gr. i W 1691 S 52.
- Hünügke** von s. Hünecke von.
- Hünzschelius** s. Hunschedius.
- Hüphoff** Christ. Schonja-Dan. 22 gr. i S 1668 S 28.
- Hüppert** Ioh. Lubec. 1 *off* i S 1690 S 104.
- Hurrelman** Theod. Delmenhorst. n. 16 gr. i S 1651 S 32.
- Husan**, -sanus Gust. Adolph. Lipsien. n. 16 gr. i S 1645 M 135, iur. R. D. Ittigio 1660.
— Ioh. Mart. Langensalzen. n. 1 *fl.* i W 1637 M 16.
- Hüsemannus** Goswin. Sasaten. Westphal. 16 gr. i W 1655 S 21.
- Husen** von (ab) Arnold. Reval. Liv. 16 gr. i W 1683 S 25, b. a. und m. 27. I. 1687.
— Ioh. Reval. Liv. i S 1685 S 94.
- Huß** Mart. Landsberga March. dp. 22 gr. i S 1684 S 25, 16 gr. i S 1684 S 90.
- Hüßwedel** Ioh. Laur. Onolda Franc. 16 gr. i S 1684 B 19.
- Hustein** s. Iustein.
- Husum** von Pe. Holma Suec. 1 *off* i W 1693 P 15.
- Huszt** Steph. Maramarosa Ung. 1 *off* i S 1694 P 98.
- Hut** s. Huth.
- Huet**, Hutt Theod. Anhalt. dp. 16 gr. i S 1663 S 29.
- Hütel**, -tell, -ttelius (vgl. Hüttel) Christ. Budißin. Lusat. n. 16 gr. i S 1642 P 13.
— Dav. Greslicen. n. 16 gr. i S 1649 M 352 und P 69, iur. R. D. Schvendörffer ao. 1656.
— Ioh. Gresliz. Bohem. non compl. 16 gr. i S 1660 P 34.
- Huth**, Hut Ant. Michliz. (Michlocen.) dp. 16 gr. i W 1683 M 8, 16 gr. i W 1691 M 95.
— Christ. Gottlieb Herzberg. Sax. prom. 1 *off* i W 1702 S 13.
— Christoph. Hertzberg. Sax. n. 16 gr. i S 1661 S 26.
— Hnr. Eichelborn. prom. 12 gr. i W 1708 M 48.
— Ioh. Dan. Argentoraten. 1 *off* i W 1696 B 8.
— Ioh. Hnr. Grünstad. Misn. dp. 10 gr. i S 1659 M 245, iur. R. D. Ittigio 1666.
— Ioh. Wilh. Cygneus n. 8 gr. i S 1651 M 30, iur. R. D. Lang. 1655.
— Mart. Grünstat. (Grünstät.-) Misn. dp. 16 gr. i S 1669 M 145, 16 gr. i S 1675 M 272.
- Hütner** Mich. Weida-Varisc. n. 8 gr. i S 1645 M 246.
- Hutt** s. Huet.
- Hüttel**, Huettelius (vgl. Hütel) Ioh. Geo. Ratisbonen. 1 *off* i S 1689 B 28.
— Sam. Smöllen. 16 gr. i S 1640 M 7.
- Hüttemann**, -man Frdr. Gottingen. n. 16 gr. i S 1649 S 112.
— Ioh. Geo. Gottingen. n. 16 gr. i S 1649 S 113.
— Ioh. Wilh. Göttingen. dp. 16 gr. i W 1656 S 56.
- Hüttenschuel** Ioh. Adolph. Rostoch. 24 gr. i S 1655 S 16.
- Hüttenus** Ioh. Tripten. Misn. n. 6 gr. i W 1647 M 48.
- Hutter**, Hätter, Hutterus Ambr. Lipsen. n. 16 gr. i W 1640 M 45.
— Christ. Ossitien. 12 gr. i W 1653 M 7.

- Hutter** Christ. Obſtien. dp. 16 gr. i S 1681 M 11, 16 gr. i S 1688 M 167.
 — Dav. Ioachimico-Vallen. n. 16 gr. i S 1638 P 16.
 — Ioh. Cizen. dp. 16 gr. i S 1686 M 120, 16 gr. i S 1690 M 271.
 — Ioh. Glauchen. n. 15 gr. i S 1652 M 274.
 — Ioh. Iac. Lipsien. n. 16 gr. i S 1653 M 400.
- Hutter** Math. Pleystad. Bohem. dp. 8 gr. i W 1656 P 51, 10 gr. i W 1666 P 12.
 Hüttich Ioh. Iac. Zitta-Lusat. dp. 16 gr. i S 1674 P 37.
 Hüttner Ioh. Werda Varisc. dp. et prom. 18 gr. i S 1709 M 71.
 Huysz Hnr. Eßendien. Westphal. 16 gr. i W 1686 S 63.
 Hyden van der Ioh. Amstelodam. prom. i W 1705 S 14.
- Hyller** (vgl. Hüller) Mart. Noviforen. Siles. n. 16 gr. i S 1653 P 105.
 Hylteen Ion. Holmen. Suec. prom. i W 1707 S 24.
 Hynitzsch, Hyntzsch Christoph. Elias Northusan. (Northusa-Cherusc.) n. 16 gr. i S 1657 M 44, 16 gr. i W 1667 M 70.
 — Ioh. Ioach. Northusa-Cherusc. 16 gr. i W 1667 M 1.

I. J.

- Iabertus** Balth. Lubec. 22 gr. i S 1655 S 3.
 Iabhovius s. Gabhovius.
 Iachmann Geo. Vratislav. Sil. dp. 22 gr. i S 1672 P 6, 22 gr. i W 1673 P 12.
 — Gottlieb Vratislav. dp. i S 1707 P 5.
 — Ioh. Gottlieb Vratislav. dp. et prom. i S 1707 P 34.
 Iackel s. Jeckel.
 Iäckel, -elius, -ell, Jeckel, -elius (vgl. Jeckel) Balth. Lipsien. n. 1 fl. 3 gr. i S 1647 M 23, iur. R. D. Geiero 1660, b. a. 14. IV. 1660, m. 30. I. 1662.
 — Car. Sam. Vratislav. prom. i W 1705 P 4.
 — Casp. Lipsien. n. 16 gr. i S 1651 M 83, iur. R. D. Ittigio 1666.
 — Christ. Lipsen. i W 1674 M 40.
 — Ioh. Gottfr. Mönsterberg. Siles. n. 16 gr. i W 1654 P 29.
 Iäckisch, Iäkisch Ioh. Weissena-Thuring. i W 1674 M 49.
 Iacknerus Casimir. Landsberg. (verschr. Landshut.-) Neomarch. 16 gr. i W 1676 S 7.
 Iacob, -bus Gerhard Cygneus n. 12 gr. i W 1637 M 115.
 — Hnr. Stasfurt. n. 16 gr. i S 1650 S 85.
 — Ioh. Strela Siles. n. 16 gr. i W 1654 P 25.
 — Paul. Reichenbacen. dp. 16 gr. i S 1686 M 148.
 — Sigismund. Dresden. s. Iacobi.
 — Theodor. Hannovien. Siles. n. 16 gr. i W 1653 P 61, 16 gr. i W 1653 P 23.
- Iacobaeus**, Iacobaeer Andr. Pirnen. dp. 22 gr. i S 1678 M 3.
 — Ioh. Theophil. Pirnen. Misn. dp. 16 gr. i S 1669 M 10.
 — Ioh. Theophil. Pirnen. Misn. dp. 12 gr. i S 1669 M 39, 16 gr. i W 1675 M 128.
 Iacobi Adam. Christoph. Gundorf. Misn. (Gundendorf) dp. gra. i S 1680 M 3, gra. i W 1686 M 92, b. a. und m. 29. I. 1691.
 — Adam. Christoph. Martisburg. n. 16 gr. i S 1650 M 340, iur. R. D. Kronmayero.
 — Bartholom. Görlic. n. 16 gr. i W 1646 P 14.
 — Bartholom. Grävenhayna Sax. dp. et iur. 1 fl. 22 gr. i S 1693 S 27.
 — Bernhard. Numburg. Misn. dp. 22 gr. i S 1699 M 5.
 — Car. Christoph. Dresden. dp. gra. i S 1671 M 141, i S 1685 M 205.
 — Car. Gotfr. Martisburg. dp. 16 gr. i S 1687 M 10, 18 gr. i W 1692 M 37.
 — Car. Wilh. Gommeren. Sax. dp. 16 gr. i W 1683 S 2, 1 fl. i S 1689 S 47, b. a. 7. XII. 1689.
 — Christ. Altenburg. n. 16 gr. i W 1650 M 193.
 — Christ. Boianova-Polon. dp. 22 gr. i S 1674 P 9, 16 gr. i S 1674 P 54.
 — Christ. Cizen. n. 16 gr. i S 1652 M 203.
 — Christ. Cizen. dp. 22 gr. i S 1682 M 20, 16 gr. i S 1686 M 293, ob aetatem infra 17 annos stipulata manu tantum promisit.
 — Christ. Beniam. (-Gottlob) Dresden. dp. gra. i S 1671 M 139, i W 1681 M 54, iur. utr. b. 10. IV. 1685, iur. utr. dr. 26. IV. 1688.
- Iacobi** Christ. Ferdinand. Vratislav. dp. et prom. 1 fl. 6 gr. i W 1701 P 4, b. a. 3. XII. 1702, m. 31. I. 1704.
 — Christ. Gottlieb Dresden. s. Christ. Beniam.
 — Christ. Lud. Lips. dp. 1 fl. i W 1699 M 3.
 — Christ. Mart. Belgershain. dp. i S 1706 M 9.
 — Christoph. Cizen. n. 16 gr. i W 1653 M 59, iur. R. M. Preibisio 1659.
 — Christoph. Plavia-Varisc. dp. 16 gr. i S 1671 M 170.
 — Christoph. Wettin. Sax. dp. 16 gr. i S 1659 S 20.
 — Dav. Dresden. n. 16 gr. i S 1649 M 254, iur. R. M. Preibisio 1659.
 — Elias Röthen. 6 gr. i S 1642 M 5.
 — Eman. Herzberga Sax. dp. et iur. 1 fl. 22 gr. i S 1693 S 30.
 — Frdr. Haynovien. Siles. n. 16 gr. i S 1652 P 66.
 — Frdr. Strausberga March. dp. et iur. 1 fl. 14 gr. i W 1691 S 25.
 — Frdr. Lud. Dresden. dp. i S 1702 M 52, prom. 1 fl. i S 1702 M 194.
 — Geo. Brandenburgo March. dp. 16 gr. i S 1699 S 4, 1 fl. i S 1699 S 56.
 — Geo. Gottlieb Dresden. dp. gra. i S 1671 M 140.
 — Gerhard. Frdr. Susato Westphal. 1 fl. i W 1690 S 16.
 — Godfr. Cizen. n. 7 gr. i S 1655 M 205.
 — Godfr. Gorliz. dp. 22 gr. i S 1674 P 21, 16 gr. i S 1674 P 67.
 — Godfr. Lauba-Lusat. dp. 16 gr. i S 1679 P 25.
 — Godfr. Lipsien. n. 14 gr. i S 1647 M 123, iur. R. D. Kronmayero.

- Iacobi** Godfr. Sora-Lusat. n. 16 gr. i S 1648 P 86, iur. R. D. Ursino. — Gottlieb Siegm. Grimmen. dp. i W 1705 M 18. — Hnr. Magdeburg. n. 16 gr. i S 1658 S 85, 16 gr. i W 1664 S 15. — Hnr. Aug. Dresden. dp. gra. i S 1679 M 97. — Ioh. Cizen. n. 16 gr. i S 1652 M 204. — Ioh. Cygneus Misn. (-Var.) dp. 16 gr. i S 1663 M 72, 16 gr. i S 1671 M 240. — Ioh. Hamburg. 22 gr. i S 1674 S 87. — Ioh. Hannovien. Siles. n. 16 gr. i S 1665 P 41. — Ioh. Rochsburg. n. 16 gr. i W 1653 M 122, iur. R. D. Ittigio 1662. — Ioh. Weida-Varisc. n. 14 gr. i S 1647 M 201, 16 gr. i W 1651 M 2, b. a. 16. IV. 1653. — Ioh. Adam. Dresden. dp. gra. i S 1681 M 89, 1 *asp* i S 1697 M 175. — Ioh. Balth. Lipsen. dp. 22 gr. i W 1666 M 59, iur. R. D. Carpzov 1674, 1 *asp* i W 1673 M 72, b. a. 27. IX. 1674, m. 31. I. 1678, theol. b. 20. X. 1684. — Ioh. Balth. Wormatien. gra. i W 1660 B 4. — Ioh. Christ. Heringa Thuring. gra. i W 1695 M 68. — Ioh. Christ. Lips. dp. et inscriptus prom. 2 *asp* i W 1699 M 31. — Ioh. Christ. Oberwinckelen. dp. 16 gr. i S 1701 M 20, prom. i S 1706 M 99. — Ioh. Christoph. Alten Ranstad. n. fr. $\frac{1}{2}$ fl. i W 1647 M 35, iur. R. D. Norico 1665, 16 gr. i S 1665 M 1. — Ioh. Christoph. Zaborav. dp. et prom. i W 1703 P 24. — Ioh. Dan. Erfurt. prom. i W 1705 M 106, b. a. 25. VI. 1707, m. 7. II. 1709, theol. b. 17. IV. 1717, ecclesiae Pegavien. pastor et superintendens theol. lic. 2. X. 1732. — Ioh. Frdr. Luzena Misn. 1 *asp* i S 1693 M 221. — Ioh. Frdr. Werda Varisc. i W 1685 M 68. — Ioh. Geo. Embecc. Hanover. prom. 16 gr. i S 1702 S 85. — Ioh. Geo. Neunkircha Varisc. dp. i S 1702 B 17, prom. i W 1704 M 76. — Ioh. Geo. Oberwincklen. dp. 16 gr. i S 1701 M 26, prom. i S 1706 M 108.
- Iacobi** Ioh. Godfr. Frosa Anhalt. dp. et prom. 1 *asp* 10 gr. i W 1701 S 7. — Ioh. Godfr. Sora Lusat. dp. et iur. 1 *asp* 10 gr. i S 1697 P 61. — Ioh. Hnr. Weißenfels. dp. 16 gr. i S 1699 M 66. — Ioh. Melch. Lipsen. dp. 16 gr. i S 1659 M 23. — Ioh. Nic. Dresden. n. 16 gr. i S 1649 M 253. — Ioh. Nic. Gommeren. (Gomera Sax.) dp. 16 gr. i W 1683 S 10, 1 *asp* i S 1693 S 101, b. a. 21. IV. 1694, m. 30. I. 1696. — Mart. Plavia-Varisc. n. 5 gr. i S 1656 M 61. — Math. Reichenbacen. dp. 16 gr. i W 1661 M 97. — Math. Vratislaven. gra. i W 1652 P 4. — Mathi. Nachterstad. Saxo n. 16 gr. i S 1656 S 84. — Mich. Auerbacen. n. 16 gr. i W 1650 M 229. — Mich. Berlin. March., dp. Francofurti, 16 gr. i W 1664 S 14. — Mich. Camentio-Lusat. 16 gr. i W 1647 P 10. — Mich. Cizen. n. 16 gr. i S 1655 M 197, iur. R. D. Geiero ao. 1659. — Pe. Halberstad. Sax. 16 gr. i W 1675 S 71. — Phil. Iac. Weiden. (Weidena-Varisc.) n. 14 gr. i S 1647 M 273, 16 gr. i S 1660 M 25. — Sam. Franc. Grimmen. dp. i S 1702 M 136, prom. 1 *asp* i S 1702 M 267. — Sam. Hainov. Siles. non compl. 19 gr. i S 1660 P 52. — Sam. Schwebnuzio-Lusat. dp. 22 gr. i W 1675 P 2, 16 gr. i W 1675 P 35. — Sebast. Lipsen. dp. 16 gr. i S 1659 M 22. — Sigism. Alten Ranstad. n. fr. $\frac{1}{2}$ fl. i W 1647 M 34. — Sigism. al. Iacob Dresden. dp. 16 gr. i S 1663 M 36, 22 gr. i W 1670 M 38. — Theod. Susaten. Westphal. 1 *asp* i S 1652 S 14.
- Iacobitz** Christoph. Bernstad. Lusat. n. 16 gr. i S 1664 P 38.
- Iacobus** s. Iacob.
- Iacques** von Christ. Frdr. nob. Pomer. 22 gr. i S 1658 S 7.
- Iacquet**, -etius Isr. Noriberg. 18 gr. i S 1638 B 14, b. a. Altorfien., inter nostros baccalaureos locum est adeptus W 1638, m. 24. I. 1639.
- Iädike** Christ. Frdr. Sedinen. Pom. prom. 1 *asp* i S 1709 S 30.
- Iadot** Nic. Mart. al. Parent Paris. 1 *asp* i W 1673 B 8.
- Nic. Mart. Paris.** i W 1681 B 10, quia miles factus, vitae genus mutavit, albo hoc expunctus est.
- Iägendörffer** Christ. Lipsen. n. 1 *asp* i S 1649 M 331, iur. R. D. Ittigio 1662.
- Ioh. Geo. Lipsen.** n. 1 fl. i S 1649 M 330.
- Iäger, Iager, Ieger, Jaeger** Abr. Lauba Lusat. dp. i S 1702 P 1, prom. 1 *asp* i S 1702 P 76.
- Beniam. Radeburg.** (Radebergen. Misn.) n. 16 gr. i S 1655 M 406, iur. R. M. Scherzero 1661, gra. i W 1660 M 66.
- Casp. Onhold.** n. 4 gr. i S 1637 B 5.
- Christ. Burgstad.** Misn. dp. 16 gr. i S 1674 M 32.
- Elias Gryphorin.** n. 16 gr. i S 1657 P 19.
- Frdr. Conr. Lipsien.** n. 1 fl. i S 1649 M 198.
- Geo. Bened. Delitian.** n. 12 gr. i S 1645 M 108.
- Godfr. Cizen.** n. 12 gr. i S 1645 M 125.
- Gotthold. Erdmann.** Meeranen. Misn. dp. 16 gr. i W 1700 M 40.
- Hnr. Christ. Lipsen.** dp. 22 gr. i S 1659 M 239.
- Hnr. Christ. Lips.** dp. 16 gr. i S 1693 M 52.
- Hieron. Hamburg.** n. 16 gr. i S 1652 S 104.
- Hieron. Schleusing.** p. i S 1635 B 10.
- Ioh. Christoph. Delitian.** n. i S 1638 M 10, testimonio exhibito edocuit depositionis actum et iur. R. D. Hoppio 1648.
- Ioh. Dan. Schmalcalden.** 1 *asp* i W 1692 B 5.
- Ern. Deßavien.** n. 16 gr. i W 1653 S 56.
- Ioh. Geo. Smalcalden.** n. 5 $\frac{1}{2}$ gr. i S 1647 B 14.
- Ioh. Iac. Lipsen.** n. 16 gr. i S 1657 M 113.
- Lud. Werner.** Halberstad. dp. et prom. i S 1704 S 26.

- Iäger** Mart. Regiomontan. Misn. n. 16 gr. i S 1647 M 243.
 — Mich. Penic. 16 gr. i S 1675 M 276.
 — Sam. Brandleben. Lusat. n. 16 gr. i S 1664 P 50.
 — Sam. Bendeleben. Thuring. 16 gr. i S 1670 M 8.
- Iagow von (de) Achat**, Frdr. eq. March. dp. 22 gr. i W 1692 S 1, 1 nff. i W 1692 S 11.
 — Adam. Andr. eq. March. 1 nff. i S 1662 S 24.
 — Gützell eq. March. 1 nff. i S 1662 S 25.
 — Hnr. Wilh. eq. Brandenburg. dp. et iur. 2 nff. 10 gr. i S 1695 S 17.
 — Iac. Lud. eq. March. dp. et prom. 1 nff. 22 gr. i S 1700 S 31.
- Iäher** Christ. Lösnic. n. 16 gr. i W 1650 M 40.
- Iahlius** Andr. Elbing. Boruß. 16 gr. i W 1651 P 8.
- Iahn**, Iahnus, Ianus, Ihan (vgl. Ianus, Ihan u. Iohn) Andr. Adorff. Varisc. n. 12 gr. i S 1646 M 16.
 — Car. Hnr. Lips. dp. i S 1707 M 7, prom. 16 gr. i S 1709 M 94.
 — Casp. Paul. Torgav. dp. 16 gr. i S 1667 M 91.
 — Christ. Frdr. Torgav. 22 gr. i W 1665 M 9.
 — Christ. Iac. Ranstad. Misn. dp. 16 gr. i S 1696 M 26.
 — Christ. Wilh. Mansfeld. n. 16 gr. i W 1638 S 5.
 — Christoph. Altenburg. dp. i S 1702 M 39, prom. gra. i S 1702 M 180.
 — Christoph. Marienburg. dp. 16 gr. i S 1700 M 16, prom. i S 1707 M 150.
 — Ferd. Crimmitschen. Misn. dp. 10 gr. i S 1690 M 34.
 — Ferd. Grimmen. prom. 15 gr. i S 1700 M 151.
 — Geo. Andr. Brandenburg. March. 12 gr. i W 1656 S 16.
 — Geo. Andr. Kindelbruc. Thuring. prom. 1 nff. i S 1701 M 120.
 — Geo. Phil. Francofurt. 16 gr. i W 1653 S 21.
 — Geo. Thos Vallen. Varisc. n. 12 gr. i S 1645 M 115.
 — Godfr. Lips. dp. gra. i S 1678 M 37, 16 gr. i S 1678 M 156, b. a. 17. IV. 1680, m. 14. IV. 1681.
 — Gottlieb Lips. dp. 16 gr. i S 1688 M 64.
- Iahn** Hans Ern. Mariaeberg. s. Ioh. Ern.
 — Ioh. Eulenberg. n. 13 gr. i W 1634 M 97.
 — Ioh. Alb. Annaeberg. Misn. dp. 16 gr. i S 1682 M 66, 16 gr. i S 1691 M 184.
 — Ioh. Andr. al. Iahr Bitterfeld. dp. 16 gr. i S 1680 M 72, 16 gr. i S 1684 M 125.
 — Ioh. Aug. Lamperswald. dp. et prom. i S 1707 M 90.
 — Ioh. Aug. Lubena Lusat. 20 gr. i W 1682 P 11.
 — Ioh. Ang. Melzen. dp. 16 gr. i W 1683 M 49.
 — Ioh. Casp. Wirsniza Misn. 16 gr. i S 1694 M 225.
 — Ioh. Christ. Annaeberg. 1 nff. i W 1699 M 50.
 — Ioh. Christ. Wirschnizii inferioris Varisc. dp. et prom. 1 nff. i S 1701 B 15.
 — Ioh. Christoph. Lauchen. Thuring. n. 16 gr. i S 1653 M 298.
 — Ioh. Christoph. Wulschnitio Varisc. dp. gra. i S 1703 M 63.
 — Ioh. Dan. Curia-Varisc. n. 12 gr. i S 1664 M 69.
 — Ioh. Ern. Annaemontan. (Annaeberg.) n. 16 gr. i S 1649 M 17, iur. R. D. Michaelis 1655, 16 gr. i S 1655 M 69.
 — Ioh. (Hans-) Ern. Mariaeberg. dp. 18 gr. i S 1667 M 98, 18 gr. i S 1675 M 235.
 — Ioh. Frdr. Borga Varisc. 16 gr. i S 1688 M 234.
 — Ioh. Frdr. Islebien. dp. et prom. 2 nff. 12 gr. i S 1703 S 36.
 — Ioh. Frdr. Lucca Lusat. i S 1685 P 55.
 — Ioh. Frdr. Schmalcalden. n. 7 gr. i S 1650 B 21, iur. R. D. Ursino 1654.
 — Ioh. Godfr. Halen. n. 16 gr. i S 1658 S 117.
 — Ioh. Godfr. Melsen. Misn. i?, b. a.?, m. 25. I. 1670.
 — Ioh. Godfr. Marieberg. dp. 16 gr. i S 1688 M 105, prom. 1 nff. i S 1701 M 147.
 — Ioh. Gottwald. Lösnic. dp. 16 gr. i S 1672 M 84.
 — Ioh. Hnr. Mariaeberg. dp. 16 gr. i W 1667 M 138, 16 gr. i S 1675 M 247.
- Iahn** Ioh. Hnr. Marienberg. dp. i S 1702 M 107.
 — Ioh. Iac. Freyberg. dp. i S 1702 M 118, prom. 1 nff. i S 1702 M 246.
 — Ioh. Sebast. Radebergen. dp. 16 gr. i S 1669 M 116, 16 gr. i S 1675 M 262, b. a. 3. V. 1679, m. 29. I. 1680.
 — Ioh. Sigism. Lamperswalda Misn. dp. et prom. 18 gr. i S 1709 M 78.
 — Ioh. Wolfg. Wonsidel. dp. 16 gr. i W 1661 B 14.
 — Iust. Hnr. Soltquell. 16 gr. i S 1658 S 36.
 — Laur. Ioh. Eglen. n. 16 gr. i S 1646 S 39.
 — Mich. Eulenberg. n. 13 gr. i W 1634 M 122.
 — Nic. Curia-Varisc. n. 16 gr. i S 1651 M 188.
 — Paul. Lipsien. n. 16 gr. i S 1649 M 146.
 — Rud. Vratislaven. n. 16 gr. i S 1656 P 77.
 — Sam. Cästrin. Neomarch. dp. et prom. i S 1706 S 28, b. a. und m. 7. II. 1709.
 — Sam. Lauchen. s. Iahr.
 — Theophil. Christ. al. Iohn Kämmerwalden Misn. dp. et iur. 17 gr. i S 1698 M 158, ecclesiae patriae substitutus b. a. II. 30. XI. 1704, ecclesiae patriae et Neuwerden. pastor substitutus m. 5. II. 1705.
 — Tob. Ruppendorf. Misn. m. 16 gr. i S 1671 M 273.
- Iahn**, -nus a Ern. Albr. nob. Thuring. dp. 1 nff. i S 1668 M 12.
 — Leberecht Godfr. nob. Thuring. dp. 1 nff. i S 1668 M 13.
- Iähne** Ioh. Sangerhusa-Thuring. dp. 15 gr. i S 1659 M 283.
- Iähnichen** Gottlob Frdr. s. Ienichen.
- Iahnus** s. Iahn u. Iannus.
- Iahnus** a s. Iahn a.
- Iahr**, Iahn Ioh. Aug. s. Iahn.
 — Sam. Laucha-Thuring. n. 16 gr. i S 1665 M 291, 16 gr. i S 1674 M 317.
- Iake** Christoph. Frdr. Micro Berolin. Neomarch. 16 gr. i S 1677 S 45.
- Iakis**ch s. Iäckisch.
- Iakschy** Dan. Trenchinio-Hungar. dp. gra. i S 1676 B 5, gra. i S 1676 B 24.
- Iampert**, Iambertus, -pertus Adam. Mutschen. dp. 22 gr. i S 1678 M 1, 16 gr. i S 1678 M 104, b. a. und m. 31. I. 1684.

- Iampert** Dan. Gaumicen. Misn. dp. 16 gr. i W 1672 M 17.
 — Ioh. Christoph. Gladicen. Misn. dp. 16 gr. i W 1672 M 44, i W 1685 M 66.
 — Ioh. Iac. Zangenberg. dp. et prom. i S 1707 M 117.
 — Mart. Cizen. dp. $\frac{2}{3}$ aff. i W 1661 M 137, 10 gr. i W 1669 M 29.
 — Thom. Cizen. 16 gr. i W 1645 M 169, iur. R. D. Michaelis 1651.
Iancovius Balth. Croña Siles. dp. 22 gr. i S 1681 P 1, 16 gr. i S 1681 P 31.
Ianda Mathi. Pirnen. n. gra. i S 1650 M 57.
Ianenz Ioach. Parchim. Mecklenburg. dp. et prom. 1 aff. 16 gr. i W 1700 S 17.
Iänichen, -igen, Ienichen, -ichius (vgl. Ienichen) Dav. Lipsien. n. gra. i S 1665 M 272, 16 gr. i S 1669 M 183.
 — Geo. al. Ienichen o. Ienichius Pirnen. n. 16 gr. i S 1655 M 135, b. a. 20. IV. 1661, m. 29. I. 1663.
 — Gottlob Cotbusio Lusat. dp. 16 gr. i S 1682 P 7.
 — Ioh. Geo. Ossitien. dp. 22 gr. i S 1669 M 27.
 — Mart. Budiña-Lusat. dp. 16 gr. i W 1660 P 28, 32 gr. i W 1660 P 17.
 — Mart. Cottbus. Lusat. dp. 16 gr. i W 1675 P 19.
Ianichius Sim. Dantiscan. 16 gr. i W 1654 P 20.
Ianicke, -ike, -igke, Iänicke Geo. Pyriz. Pom. dp. gra. i W 1683 P 16, gra. i W 1683 P 61.
 — Ioh. Weissenfels. n. 16 gr. i W 1644 M 39.
 — Ioh. Balth. Leucopetraeus (-Thuring.) dp. 16 gr. i S 1677 M 195, 16 gr. i S 1683 M 239.
 — Ioh. Frdr. Berolin. dp. et prom. i S 1706 S 20.
 — Ioh. Gottlieb Leucopetraeus dp. et prom. i W 1704 M 38.
 — Mich. Michlen. n. 10 gr. i S 1661 M 261.
 — Paul. Weisenfels. dp. 16 gr. i W 1661 M 90.
 — Pe. Lipsen. n. 16 gr. i W 1659 M 67.
 — Raimar. Frdr. Rud. Graitza-(Gräz-) Styr. dp. 16 gr. i S 1677 M 194, 16 gr. i S 1679 B 31.
Iänigen s. Iänichen.
Ianigke s. Ianicke.
Iänisch (vgl. Ienisch) Geo. Parchwic. Siles. n. i S 1656 P 68.
 — Mart. Sommerfeld. Siles. 16 gr. i S 1678 P 70.
Iänisius, Iaenisius Gotfr. Beniam. Steinovien. Sil. dp. gra. i S 1693 P 4, i S 1693 P 80.
 — Ioh. Vratislav. n. 16 gr. i S 1658 P 53.
Iankow Tob. Dan. Cantovien. March. dp. et prom. 1 aff. 22 gr. i S 1700 S 54.
Iann Ioh. Alb. Ölsnitio-Varisc. n. 16 gr. i S 1656 M 89.
Ianofsky de Ianovitz Ioh. Ant. Bohem. dp. et inscriptus prom. gra. i W 1699 P 4.
Iansauge s. Gansauge.
Iansen Bened. Stolpa Pom. 16 gr. i S 1683 S 29.
 — Eman. Gottlieb Cöthen. Sax. dp. 22 gr. i S 1672 S 11.
 — Imman. Amad. Pletzkovio Anhalt. 16 gr. i S 1684 S 88.
 — Ioh. Flensberg. dp. 22 gr. i W 1686 S 24, 16 gr. i W 1686 S 93.
 — Pe. Lusat. 1 aff. i W 1691 P 53.
Ianson, -sonius Christoph. Lipsen. dp. 16 gr. i S 1663 M 108.
 — Cornel. Schleswic. 1 aff. i S 1689 S 61.
 — Gerhard. Ieveran. Fris. 16 gr. i S 1653 S 63.
Iantecke Ioh. Iac. Brega. Siles. dp. et prom. i S 1706 P 41.
Iäntico Sam. Königsberga Neomarch. 16 gr. i W 1676 S 34.
Iantsonius Ant. Hamburg., magister saltationum, 1 aff. i W 1649 S 10.
Iäntzsch Sam. Strelen. Siles. dp. 22 gr. i W 1667 P 60.
Ianus (vgl. Iahn) Ant. Dav. Guelferbuto-Brunswic. 16 gr. i S 1647 S 5.
 — Car. Edesheima. n. 16 gr. i S 1636 S 9.
 — Christ. Frdr. Lichtenburg. Saxo. n. 16 gr. i S 1653 S 92.
 — Dan. Frdr. Schmiedeberg. Sax. prom. gra. i S 1703 S 54, b. a. 30. XI. 1704, m. 5. II. 1705.
 — Frdr. Aug. al. Iahnus Tycho-politan. Holsat. 1 aff. i S 1666 S 30, b. a. 30. III. 1667, m. 30. I. 1668.
 — Iac. Eug. Tycho-politan. Holsat. 22 gr. i W 1671 S 13.
Ianus Mart. Spremberg. Lusat. n. gra. i W 1646 P 9.
Ianritz Nic. Christ. Lauenburg. Pomer. 16 gr. i S 1657 P 10.
Iarich von Pe. Kemmerich. Magdeburg. i W 1684 S 34.
Iäring Christ. Frdr. Görliz. dp. et prom. i S 1705 P 13.
Iärisch Mich. Sitta-Lusat. dp. 16 gr. i W 1656 P 47.
Iarmer Mart. Stralsund. 16 gr. i S 1688 S 122.
Iäsche s. Iesche.
Iäschke, Ieschke Abr. Thorun. Boruss. dp. 22 gr. i S 1669 P 15, 18 gr. i S 1669 P 47, b. a. 28. XI. 1696, m. 27. I. 1698.
 — Geo. Frdr. Stroppa Siles. 16 gr. i S 1697 P 7, 1 aff. i W 1698 P 8.
Iaschius Christ. Colberg. Pomer. 24 gr. i S 1658 S 8.
Iasck Adam. Sam. Lauchstad. Misn. dp. et iur. 1 aff. 14 gr. i S 1691 M 118.
Iaspis Ioh. Caspari Geringswalda Misn. dp. i W 1705 M 21.
Iaster Geo. Stralsund. Pomer. 16 gr. i W 1666 S 7.
Iauch, -chius (vgl. Gauch) Christ. Torgen. n. 16 gr. i S 1656 M 199.
 — Ioh. Adolph. Torgau. prom. i W 1705 M 95.
 — Ioh. Melch. Torgav. n. 16 gr. i S 1652 M 174.
Iaven Ioh. Ievra Fris. dp. et iur. i S 1692 S 19.
Ibach Theod. Alex. Peritio Misn. 18 gr. i W 1692 M 87.
Ibbeken Rud. Oldenburg. Westphal. dp. et iur. 1 aff. 16 gr. i S 1695 S 36.
Ide ler Andr. Christ. Colon. March. 20 gr. i W 1682 S 4.
 — Christoph. Palaeo - Landsberg. March., Rectoris famulus, gra. i S 1667 S 74.
Idogenius s. Odogevius.
Iebsen, -enius Iac. Austropolitan. Holsat. 16 gr. i W 1672 S 32.
 — Ioh. Sunderburgo Holsat. 16 gr. i S 1674 S 88.
 — Reinhold. Sunderburgo Holsat. 16 gr. i S 1674 S 108.
Ieckel (vgl. Iäckel) Ioh. Wehlen. Misn. n. 16 gr. i S 1653 M 105.
 — Ioh. Christ. al. Iackel Berolin. dp. 18 gr. i W 1692 S 9, 12 gr. i W 1692 S 32.

- Ieckelius** s. Iäckel.
Ieger s. Jäger.
Iehn Christ. Vratislav. Siles. dp. 16 gr. i S 1671 P 47.
Iehna von s. Iena von.
Iehnicke s. Ienicke.
Iehnisch s. Ienisch.
Iehr Christoph. Berga-Varisc. n. 16 gr. i S 1657 M 45.
Iehring, -gins s. Ihering.
Ieincke, **Ieincke** Christ. Mich. Citizen. dp. et prom. i S 1705 M 83.
 — Ioh. Dav. Cizen. dp. et prom. i S 1706 M 52.
Ieltsch Dav. Casp. Gloga Siles. 16 gr. i W 1683 P 48.
Iena, **Iehna** von Frdr. Zervest. dp. 16 gr. i S 1664 S 19.
 — Pe. Servest. n. 16 gr. i S 1658 S 136.
Iencke Fran. Libec. 1 *off* i S 1693 S 70.
Ienich, **Ienign** Paul. Lauba Lusat. dp. 16 gr. i S 1679 P 63, 16 gr. i W 1679 P 17.
Ienichen (vgl. Iähnichen und Iänichen) Andr. Camentian. Lusat. 8 gr. i W 1645 P 3.
 — Dav. Freiberg. n. 16 gr. i S 1635 M 22, iur. R. D. Ioh. Heintzio 1639.
 — Gottlieb (Gottlob -) Aug. Lips. dp. 16 gr. i S 1696 M 66, 1 *off* 12 gr. i W 1697 M 23, iur. utr. b. 28. X. 1701, iur. utr. dr. 20. IX. 1703.
 — Gottlob Frdr. al. Iähnichen Lips. dp. 16 gr. i S 1687 M 28, 1 *off* i W 1695 M 59, b. a. 17. IV. 1696, m. 26. I. 1699, philos. practicae prof. publ. ordin. theol. lic. 5. VII. 1714.
 — Ioh. Bartholom. Freiberg. n. 16 gr. i S 1648 M 179, iur. R. D. Kronmayero.
 — Ioh. Geo. Groß Zschocheren. Misn. gra. i W 1652 M 12.
 — Pe. Teltovio March. dp. et iur. 1 *off* 22 gr. i W 1697 S 10.
Ienichius s. Iänichen.
Ienicke, **Iehnicke**, **Ihenicke** Andr. Lipsien. n. fr. 12 gr. i W 1650 M 29, iur. R. C. F. Franckenstein P. P. die 24. Dec. 1661.
 — Godfr. Sangerhusan. Thuring. n. 16 gr. i W 1644 M 50.
 — Ioh. Arnold. Sangerhusan. n. 16 gr. i S 1643 M 57, iur. R. D. Q. Schachero.
- Ienicke** Ioh. Christoph. Sangerhusan. n. 16 gr. i S 1643 M 56, iur. R. D. Q. Schachero.
 — Mart. Lipsien. n. fr. 12 gr. i W 1650 M 30.
 — Steph. Hnr. Franckenstein. Misn. dp. et iur. 22 gr. i S 1696 M 217.
Ienign s. Ienich.
Ienisch, -ischius, -isius, Iänisch, Iehnisch (vgl. Iänisch und Ientsch) Christ. Lauchen. 16 gr. i S 1642 M 4.
 — Christ. Laucha-Thuring. n. 16 gr. i S 1653 M 270, 16 gr. i W 1662 M 22.
 — Christ. Laucha-Thuring. dp. 16 gr. i S 1663 M 177.
 — Christ. Gottlieb Lignicen. Siles. dp. et iur. 1 *off* 14 gr. i S 1672 P 21.
 — Godfr. Laucha-Thuring. dp. 16 gr. i S 1663 M 52.
 — Henning. Ern. Eulenberg. 16 gr. i S 1643 M 37.
 — Ioachim. Weiden. Sax. s. Ientsch.
 — Ioh. Heburg. 8 gr. i W 1645 M 94, iur. R. D. Schlutero.
 — Ioh. Ant. Memmingen. 1 *off* i W 1691 B 12.
 — Ioh. Bapt. Augustan. 22 gr. i W 1658 B 6, b. a. 14. VII. 1660, m. 24. I. 1661.
 — Lud. Lignicen. dp. 22 gr. i S 1675 P 42, 16 gr. i S 1675 P 99.
Ienisius s. Ienisch.
Iensch Ioh. Christ. Ossitien. dp. 16 gr. i S 1662 M 36.
Iensenius Ioh. Heida-Ditmars. n. 16 gr. i W 1659 S 29, qui et iuravit.
Iensichen s. Gensichen.
Ientsch, -tschius, Gentsch, Ienisch (vgl. Gentsch, Ienisch und Ientzsch) Amand. Sora-Lusat. i W 1681 P 5.
 — Christ. Posenien. Ungar. n. 16 gr. i S 1638 B 3.
 — Christoph. Posenien. Hungar. dp. gra. i S 1673 B 10, gra. i S 1673 B 29.
 — Christoph. Sebnizen. Misn. dp. 22 gr. i W 1688 M 28, 16 gr. i W 1688 M 131.
 — Gotfr. Obitio Misn. i W 1681 M 67.
 — Ioach. Weiden. Sax. dp. 16 gr. i S 1672 S 23, 16 gr. i S 1676 S 64.
 — Ioh. Gotfr. Lignic. Siles. dp. 22 gr. i S 1681 P 20, 16 gr. i S 1681 P 49.
- Ientzsch**, -tsch, -tزشius (vgl. Ientsch und Gentsch) Casp. Budissa-Lusat. n. 16 gr. i S 1656 P 55.
 — Casp. Gotthold Budiša Lusat. dp. et prom. 16 gr. i W 1701 P 3, b. a. S 1703, m. 5. II. 1705.
 — Christ. al. Ientsch o. Ientzschius Dresden. n. 16 gr. i S 1647 M 54, b. a. 19. XII. 1651, nosocomii patrii pastor m. 26. I. 1660.
 — Dav. Zitta-Lusat. 16 gr. i S 1652 P 15.
 — Ehrenfried Zitta Lusat. dp. i S 1702 P 24, prom. 1 *off* i S 1702 P 96.
 — Elias Gottlieb Ölsav. Siles. dp. 22 gr. i W 1691 P 2, 16 gr. i W 1691 P 35.
 — Hnr. al. Gentsch o. Ientsch Zitta Lusat. dp. 22 gr. i S 1680 P 8, 16 gr. i S 1680 P 26, b. a. 9. VII. 1681, m. W 1681.
 — Ioh. Christ. Zitta Lusat. dp. et iur. 2 *off* 22 gr. i S 1690 P 45.
 — Ioh. Christoph. Landsberga Misn. prom. i W 1708 M 52.
Ieppel, -elius Christ. Waltersdorff. dp. i W 1703 M 15.
 — Gabr. Waltersdorff. Misn. dp. 22 gr. i S 1689 M 34, 16 gr. i S 1689 M 139.
Iepsen Stephan. Rensburg. Holsat. 1 *off* i S 1670 S 5.
Iercks Ioh. Phil. Islebien. 16 gr. i W 1678 S 27.
Ierichov, -ovius Felician. Poßendorf. Misn. dp. 16 gr. i W 1688 M 32, 1 *off* i S 1698 M 178.
 — Geo. Frdr. Poßendorf. dp. 16 gr. i W 1688 M 34.
 — Imman. Lobau. Lusat. dp. 22 gr. i S 1679 P 33, 16 gr. i S 1679 P 96.
Iering Frdr. Budissa-Lusat. dp. 16 gr. i W 1656 P 53.
Ierx Ioh. Theodos. Quedlinburg. dp. et iur. 1 *off* 23 gr. i S 1692 S 23.
Iesche, Iäsche Christ. Cizen. dp. 16 gr. i S 1682 M 21, 16 gr. i S 1688 M 168.
Ieschel s. Ieschke.
Ieschke, **Ieschel** (vgl. Iäschke) Ioach. Vratislaven. 16 gr. i S 1645 P 6, pro iuramento 12 gr.
Ieschner Paul. Misn. n. 16 gr. i S 1665 M 183.
Ieske Ioh. Christoph. Colonien. March. dp. et iur. 1 *off* 22 gr. i S 1694 S 32.

- Iessen**, Jesse, Iessenii, Iesenius Dan. Flensburgo Holsat. 16 gr. i S 1688 S 61.
— Frdr. Erasm. Chilonen. dp. 16 gr. i W 1660 S 58, 16 gr. i W 1660 S 40.
— Hnr. Bretstättä Holsat. 2^o 12 gr. i S 1696 S 68.
— Ioh. Christ. Altena-Holsat. dp. et iur. 1^o 22 gr. i S 1694 S 29.
— Ioh. Frdr. Bretsteda Holsat. dp. et iur. 2^o 22 gr. i S 1697 S 31.
— Mathi. Altena. Sax. 2^o 12 gr. i S 1696 S 91.
— Nic. Tundera Holsat. dp. i W 1684 S 2, i W 1684 S 31.
— Paul. Bretstad. Holsat. dp. 22 gr. i S 1659 S 60.
— Thom. Wilh. Altena dp. et iur. 3^o 14 gr. i S 1698 S 42.
Ießen, -ssen de (a) liber baro Conr. prom. i S 1705 S 46.
— Laur. Preza - Holsat. dp. 1^o i S 1663 S 54.
— Rich. Preza - Holsat. dp. 1^o i S 1663 S 53.
Iessenii, -Benius s. Iessen.
Ießens Geo. Conr. Witgenstein. dp. et prom. 1^o 22 gr. i S 1700 B 5.
Iettebruch a Geo. Ern. Ulza-Lüneburg. 1 fl. i S 1650 S 19.
Igel Gottlieb Reichenbach. Varisc. dp. et prom. i S 1705 M 99.
Igelströhm Ion. Westigoth. i S 1699 S 71.
Ihan (vgl. Iahn) Christoph. Bernburg. n. 11 gr. i W 1634 S 5.
Ihaun Dav. Stetin. 16 gr. i W 1650 S 3.
Ihenicke s. Ienicke.
Ihering, Gering, Göring, Iehring (vgl. Gering) Car. Frdr. Plavia-Varisc. n. 16 gr. i S 1658 M 50.
— Christ. Plavien. 12 gr. i W 1640 M 4, b. a. 1. X. 1642, m. 13. IV. 1643.
— Ioh. Christ. Plavien. (Plavia Var.) n. 16 gr. i S 1653 M 318, iur. R. M. Scherzero 1661, 16 gr. i W 1660 M 5.
— Ioh. Christ. Plavia Varisc. dp. 22 gr. i S 1694 M 73.
— Valer. Plavia-Varisc. n. 16 gr. i S 1658 M 345.
Ihle Christ. al. Ihlius Elster-Trebnic. Misn. dp. 16 gr. i S 1666 M 77, 16 gr. i S 1674 M 232, b. a. 15. IV. 1676, m. 31. I. 1679.
Ihle Godfr. Elster-Trebnic. Misn. dp. 16 gr. i S 1666 M 78, 16 gr. i S 1674 M 263.
— Ioh. Abr. Lipsien. n. 14 gr. i S 1638 M 1.
Ihmme Christ. Wolckenstein. n. 16 gr. i S 1650 M 59.
Ihre Thom. Gottlandia Suec. 1^o i W 1690 S 36.
Iilde Theod. Gotfr. Merseburg. dp. 16 gr. i S 1693 M 108.
Illgen, Illgen, Illigen Aug. Coeblicen. Misn. dp. [et] iur. 22 u. 18 gr. i W 1673 M 27.
— Car. Frdr. Dresden. n. 16 gr. i S 1652 M 65, iur. R. D. Ittigio 1666.
— Christ. Delitian. dp. 16 gr. i S 1668 M 60.
— Christ. Sigism. Dresden. n. 16 gr. i S 1652 M 64, 16 gr. i S 1664 M 171.
— Dan. Delitio - Misn. non compl. 16 gr. i S 1660 M 279.
— Ern. Dölic. (Delitien.) dp. 16 gr. i S 1694 M 46, prom. 1^o i W 1708 M 43.
— Frdr. Aug. al. Illgen Brettina-Saxo n. 1^{1/2} 16 gr. i S 1649 S 90, iur. R. D. Ittigio 1660, b. a. 19. IV. 1662, m. 29. I. 1663.
— Ioh. Lipsen. n. 15 gr. i S 1635 M 20.
— Ioh. Christ. Brettina-Saxo n. 1^{1/2} 16 gr. i S 1649 S 91, iur. R. D. Eckolt 1664, 16 gr. i S 1664 S 57, b. a. 19. XII. 1668, m. 28. I. 1669.
— Ioh. Christ. Dölic. (Delicien.) dp. 16 gr. i S 1694 M 74, prom. 16 gr. i S 1709 M 121.
— Ioh. Frdr. Techniz. Misn. dp. et iur. 1^o 22 gr. i S 1697 M 126.
— Ioh. Mich. Weissenburg. Franc. dp. et iur. 1^o 16 gr. i W 1694 B 7.
— Rud. Ern. Erfurt. 16 gr. i S 1660 M 5.
Illier Geo. Stralsund. 1^o i S 1649 S 16.
Illigen s. Ilgen.
Illiger Iac. Christoph. Islebien. Sax. non compl. 16 gr. i S 1660 S 100.
Illinc Andr. Byrutho Franc. prom. 1^o i S 1700 B 18.
Illing Dan. Wisenthalen. (Pratovallen.) dp. 16 gr. i S 1691 M 38, 16 gr. i S 1698 M 174, b. a. 11. XII. 1699, m. 26. I. 1702.
Illmann Christ. Frdr. Tanneberg. Misn. dp. et iur. 1^o 17 gr. i S 1672 M 121.
Ilmer, Illmer Geo. Numburgen. s. Ölmer.
— Ioach. Christoph. Magdeburg. Sax. dp. et iur. 22 gr. i S 1682 S 19.
— Iul. Conr. Magdeburg. dp. et iur. 1^o 22 gr. i S 1698 S 37.
Ilsberger Christoph. Schmellen. n. 16 gr. i W 1647 M 58.
Iltzig Ioh. Gottlieb Lips. dp. i S 1707 M 35.
Immig Christoph. Conarien. 16 gr. i S 1675 S 60.
Immisch Geo. Frdr. Cizen. Misn. dp. et iur. 1^o 16 gr. i W 1695 M 15.
Ingolstadt Geo. Spreva-Colon. 16 gr. i S 1657 S 9.
Inninger Ioh. Christoph. Seidenberg. Lusat. dp. 16 gr. i S 1659 P 31.
Ioachim, -mus Christ. Schafstad. 12 gr. i W 1645 M 26.
— Christ. Schafstad. 10 gr. i W 1645 M 27.
Ioachimi Christ. Gräfenenthal. dp. 16 gr. i S 1667 M 201.
— Christoph. Grossen Gräfendorf. Misn. (-Thur.) i W 1674 M 74, b. a. 15. IV. 1676.
— Christoph. Graefenthal. Thuring. dp. 16 gr. i S 1667 M 202.
— Pe. Grossen Gräfendorf. dp. 16 gr. i S 1676 M 53, 16 gr. i S 1684 M 167.
— Sam. Grossen Gräfendorf. dp. 16 gr. i S 1676 M 56.
Ioachimus s. Ioachim.
Ioannides Geo. Frideccen. Siles. 1^o i S 1649 P 12.
Ioasen Laur. Eidero-Holsat. n. 22 gr. i S 1665 S 66.
Iob, -bus Ioh. Moeno Francofurt. i W 1685 B 10.
— Ioh. Geo. Poesenec. 1^o i S 1692 M 113.
Iobin Ioh. Hnr. Annaeberg. 16 gr. i S 1674 M 305, b. a. 17. IV. 1680, m. W 1681.
— Ioh. Mart. Annaeberg. dp. 22 gr. i S 1677 M 264, 16 gr. i S 1677 M 78.
Iobus s. Iob.
Iöcher, -erus Christ. Gottlieb Lips. dp. i S 1705 M 8, prom. i S 1712 M 120, b. a. 11. VI. 1712, m. 8. II. 1714, theol. b. 17. X. 1717 historiarum prof. publ. ordin. in academia Lips. et maioris principis collegii collegiatus theol. lic. 21. IX. 1734, theol. dr. 23. IX. 1734.

- Iöcher** Ern. Wilh. Lips. dp. i S 1705 M 22.
 — Ioh. Christoph. Ienen. prom. i S 1705 M 190, iur. utr. b. 26. I. 1708.
- Iockisch** Mart. Sommerfeld. dp. et prom. i S 1706 P 43.
- Iodizerus** Wolfg. Dietr. Carien. n. 16 gr. i S 1651 M 193.
- Iohannemannus** Paul. Pegau. 16 gr. i S 1679 M 320.
- Iohannes** Theodoric. Embda-Fris. dp. 16 gr. i S 1659 S 5.
 — Zachar. Cöten. n. 16 gr. i S 1649 S 86.
- Iohannessen** Nic. Berckdorffen. n. 16 gr. i S 1651 S 59.
- Iohansen, -hannsen** Conr. Hnr. Dittmars. dp. et iur. 1^off 22 gr. i W 1696 S 2.
 — Ioh. Holsatia Ditmars. dp. et iur. 1^off 22 gr. i S 1692 S 20.
 — Ioh. Detlev. Meldorpio Holsat. 1^off i W 1694 S 61.
 — Mathi. Dittmarsus 24 gr. i S 1655 S 21.
- Iohiszewski** Iac. Meseritio Pol. dp. et prom. i S 1706 P 28.
- Iohn, Iahn, Iohnius, Ionius** (vgl. Iahn) Alex. Godfr. Lipsien. Hal- len.) 22 gr. i S 1664 M 224, b. a. 17. XII. 1664, m. 25. I. 1666.
 — Andr. Wipert. Tänstad. Thuring. dp. 22 gr. i S 1667 M 23.
 — Axel Godfr. Lipsien. n. 16 gr. i S 1652 M 183.
 — Axelilius Lipsien. n. i S 1649 M 348.
 — Casp. Ant. Vratislaven. n. 16 gr. i W 1641 P 6.
 — Christ. Lipsen. i W 1660 M 93.
 — Christ. Sayda-Misnic. n. 16 gr. i S 1650 M 43.
 — Christ. Gottlieb Lipsen. n. 16 gr. i S 1658 M 83.
 — Dav. Delitian. n. 16 gr. i S 1636 M 62.
 — Ephraim Ezleben. Misn. i S 1698 M 177.
 — Geo. Lipsen. n. 16 gr. i S 1655 M 247, 25 gr. i W 1668 M 21.
 — Godfr. Etzlebia Thuring. gra. i S 1697 M 169.
 — Gottlieb Christ. Sayda Misn. dp. 7 gr. i S 1689 M 43, 16 gr. i S 1689 M 152.
 — Gottlob Lips. prom. 1^off i S 1702 M 205.
- Iohn** Iac. Hamburg. dp. et iur. 1^off 22 gr. i S 1692 S 13.
 — Iac. Sever. Vinarien. gra. i W 1658 M 15.
 — Ioh. Sangerhusan. n. 16 gr. i S 1640 M 93.
 — Ioh. Thorun. i W 1681 P 18, b. a. 21. IV. 1683, m. 31. I. 1684.
 — Ioh. Car. Marienberg. Misn. dp. 16 gr. i S 1688 M 81.
 — Ioh. Christoph. Delizio - Misn. non compl. 16 gr. i S 1660 M 324.
 — Ioh. Christoph. Tenstad. (-Thuring.) dp. 16 gr. i S 1662 M 104, iur. R. L. Heshusio ao. 1637, 16 gr. i S 1673 M 141.
 — Ioh. Frdr. Berga Varisc. dp. 22 gr. i S 1688 M 98.
 — Ioh. Hnr. Sayden. Misn. dp. 16 gr. i S 1671 M 137, 16 gr. i S 1671 M 255.
 — Ioh. Rud. Palaeo Stetin., olim dp., iur. 1^off i S 1686 S 83.
 — Melch. Bojanov. Pol. dp. et prom. i W 1703 P 36.
 — Mich. Salden. Misn. 16 gr. i S 1638 M 26.
 — Stephan. Sangerhusa - Thuring. n. 16 gr. i S 1661 M 293.
 — Theophil. Christ. s. Iahn.
- Ionas** Henning. Zitta-Lusat. dp. 22 gr. i W 1670 P 3, 16 gr. i W 1670 P 8.
- Ionisius** O. Conr. Suldov. 16 gr. i S 1655 P 35.
- Ionius** s. Iohn.
- Ioppe** Andr. Geringswalden. n. 6 gr. i W 1640 M 24.
 — Godfr. Hänichen. dp. 16 gr. i W 1661 M 79, 16 gr. i S 1674 M 264.
 — Gothard. Hänichen. Misn. n. 13 gr. i S 1670 M 196, 16 gr. i S 1679 M 269.
- Ioerck** Ioh. Ioach. Wismar. prom. i W 1705 S 11.
- Iordan** Abias Heringen. Thuring. n. 16 gr. i S 1661 M 3.
 — Balth. Camentio - Lusat. n. 16 gr. i S 1653 P 55, iur. R. M. Scherzero 1661, 10 gr. i W 1660 P 19, b. a. 11. IV. 1663.
 — Dav. Weida-Varisc. dp. 16 gr. i W 1672 M 18, 16 gr. i W 1672 M 116.
 — Frdr. Bregen. Sil. dp. 22 gr. i S 1679 P 20, 16 gr. i S 1679 P 87.
 — Hnr. Cellen. Sax. m. 1^off i W 1686 S 64.
 — Ioh. Vratislaven. 1^off i S 1652 P 23.
- Iordan** Iosias Vratislav. Siles. dp. [et] iur. 32 gr. i W 1656 P 87.
 — Sim. Andr. Burgo-Saxo n. 16 gr. i S 1656 S 39.
 — Wilh. Heringa - Thuring. n. 16 gr. i S 1652 M 132.
- Iördens** Ioh. Geo. Colleda Thuring. 16 gr. i S 1683 M 267.
- Iosephi** Ierem. Zällichio Siles. 1^off i S 1690 P 71.
- Iosephus** Adintus a Ninive, SS. Theologiae Doctor, Ninive-Orientalis gra. i S 1646 B 6.
- Ioßcke** Christ. Lommae. dp. 16 gr. i W 1661 M 84, iur. R. D. Ittigio 1666.
- Ioßnitzer** Ioh. Neunkirch. Varisc. n. gra. i S 1658 M 208.
- Iost** Geo. Misenen. n. 16 gr. i S 1653 M 175.
- Iphofen** ab Christoph. Wilh. Schneberg. dp. 16 gr. i S 1659 M 111.
- Irmbergius** Iac. Görliz. Lusat. 16 gr. i S 1650 P 17.
- Irmisch** Car. Gottlieb Plavia Varisc. dp. i S 1707 M 6, prom. i S 1707 M 141.
 — Ioh. Christoph. Schneberga Misn. (Sneebergen.) dp. 16 gr. i S 1693 M 70, prom. 1^off i S 1701 M 136.
 — Victorin. Weisbach. Misn. dp. et iur. i S 1685 M 195.
- Irmischer, Irmischir** Christ. Penic. n. 13 gr. i S 1655 M 163.
 — Gotfr. Penic. dp. 16 gr. i S 1672 M 52.
 — Ioh. Abr. Leucopetraeus gra. i S 1697 M 174.
- Irmtraut** Dav. Lauba-Lusat. n. 14 gr. i W 1637 P 47.
- Irschhaufen** Paul. Christoph. Pericen. Misn. dp. et iur. 1^off 18 gr. i S 1690 M 173.
- Irsengart** Ioh. Göttingen. dp. 16 gr. i S 1659 S 12.
- Irwisch** Geo. Friberg. n. 13 gr. i W 1634 M 54.
- Isaac** Ioh. Casp. Görlitio-Lusat. dp. et iur. 12 gr. i S 1697 P 56.
 — Ioh. Dan. Görliz. dp. et prom. i S 1706 P 36.
- Ischdixel** Mich. Puritschen. Misn. dp. 16 gr. i W 1691 M 65.
- Isen** Bened. Burg. n. 16 gr. i W 1650 S 53.
- Isernhagen** Ioh. Mitoa Curland. prom. i W 1706 P 11.

- Isernkop** Ioh. Wilh. al. Capoferrens Colonien. (ex Ubiis) Monachus Praemonstraten. n. gra. i W 1648 B 4, poeta laureatus, scholae in Weißensee rector, b. a. 19. XI. 1653.
- Ißkra** Nic. Teschino-Siles. n. 1 fl. i S 1652 P 92.
- Istenius** Andr. Luzen. n. 16 gr. i S 1647 M 5.
- Itterodt** von s. Ütterodt von.
- Ittershagen** Ioh. Theod. Megagotteren. Thuring. dp. et iur. i S 1685 M 192.
- Ittig**, -igius Adolph. Frdr. Lips. dp. gra. i S 1700 M 2.
- Car. Gotfr. Lips. dp. gra. i W 1693 M 1, prom. i W 1703 M 106, b. a. 23. V. 1705, m. 9. II. 1708, iur. utr. b. 26. II. 1709, iur. utr. dr. 5. XII. 1709.
- Christ. Thom. Glessin. dp. i W 1703 M 18.
- Godfr. Nic., Rectoris fil., Lipsien. n. i S 1648 M 288, iur. R. L. Fr. Rappolto 21. IV. 1668, gra. i W 1667 M 79, b. a. und m. 27. I. 1670, iur. utr. b. 21. XII. 1674, iur. utr. dr. 6. XII. 1679.
- Ioh. Christ., Rectoris fil., Lipsien. n. i S 1648 M 289, gra. i S 1664 M 209, b. a. circa solstit. aestiv. S 1664, m. 25. I. 1666.
- Ioh. Frdr. Lipsen. Misn., Rectoris fil., non compl. gra. i S 1660 M 183, gra. i W 1669 M 90, ob aetatem immaturam promisit tantum, b. a. 20. XI. 1669, m. 25. I. 1672, iur. R. Creuselio ao. 1674, m. gra. i S 1674 M 296.
- Ioh. Geo. Lips. dp. i S 1685 M 122.
- Ioh. Gotfr. Lips. dp. gra. i W 1693 M 12.
- Ioh. Gottlieb Lips. prom. i W 1703 M 146, b. a. 23. V. 1705, m. 9. II. 1708.
- Ioh. Nic. Sleusinga - Franc. n. i S 1652 B 34.
- Ioh. Nic. Schleusingen. dp. gra. i W 1656 B 8, b. a. 18. VII. 1657, m. 26. I. 1665.
- Ioh. Phil., Rectoris fil., Lipsien. n. i S 1648 M 286.
- Thom., Rectoris fil., Lipsien. n. i S 1648 M 287, iur. Pror. C. F. Franckenstein P. P. 11. Oct. 1662, b. a. 14. VII. 1660, m. 29. I. 1663,
- Ittig.**
theol. b. 18. VI. 1685, theol. lic. 13. VIII. 1685, theol. dr. 9. XI. 1699.
- Iuch** Ioh. Geo. Duderstad. Eisfeld. 16 gr. i S 1688 S 101.
- Iuchser**, Iuchtzer, -chzer (vgl. Iuchtzer) Christoph. Mühlberg. n. 16 gr. i S 1651 M 81, iur. R. D. Geiero 1659.
- Ioh. (Hannß-)Christoph. Mühlberg. Misn. dp. 16 gr. i S 1679 M 129, i W 1684 M 26.
- Ioh. Geo. Milberga. dp. 16 gr. i S 1696 M 111.
- Math. Mühlberg. n. 16 gr. i S 1651 M 82.
- Iuchtzer**, -chzer (vgl. Iuchser) Christ. Leisnic. Misn. dp. 16 gr. i S 1690 M 21, 1. 1. 1696 M 27.
- Iuchzer** s. Iuchser.
- Iudaeus** Ioh. Geran. 16 gr. i S 1650 M 392, iur. R. D. Kromayero.
- Iude** Iac. Querfurt. Sax. n. 16 gr. i S 1670 S 44.
- Index** s. Richter.
- Iudenhertzogk** Ioh. Hnr. Corbacen. 1. 1. 1677 B 12.
- Iügel** Christoph. Scheibenberga Misn. olim dp., iur. 16 gr. i S 1686 M 225.
- Iugelius** Andr. Boelen. Misn. dp. 16 gr. i S 1659 M 263.
- Iugler** Ioh. Andr. Pegav. n. 16 gr. i S 1652 M 196, iur. R. D. Wagnero 1657.
- Ioh. Mart. Pegau. dp. et prom. 1. 1. 1677 i S 1700 M 127.
- Sebast. Godfr. Pegav. n. 16 gr. i S 1652 M 197.
- Iul** Ianus Danus 16 gr. i W 1651 S 6.
- Iuliani** Natalis Gorizien. ex Foro Iulio Italus gra. i W 1639 B 1.
- Iumak**, Iunart Wilh. Luckenwalden. Sax. dp. 16 gr. i S 1671 S 20.
- Iumpelt** Car. Frdr. Apollonsdorf. dp. et prom. i S 1708 S 5.
- Godfr. Wilh. Apollonsdorf. prom. i S 1708 S 38.
- Iunart** s. Iumak.
- Iuncker**, -erus Christ. Dresden. 16 gr. i S 1687 M 98, b. a. und m. 29. I. 1691.
- Ioh. Londorff. Haß. gra. i S 1697 B 32.
- Ioh. Waltershusan. Thuring. 12 gr. i S 1652 M 14.
- Iuncker** Ioh. Christoph. Islebien. Sax. dp. 16 gr. i S 1659 S 21.
- Ioh. Math. Waltershusan. Thuring. 16 gr. i S 1652 M 4.
- Ioh. Phil. Waltershusan. Thuring. gra. i W 1683 M 156, b. a. und m. 29. I. 1685.
- Stephan. Ant. Waltershusa Thuring. 12 gr. i S 1697 M 216.
- Iunckhanns** Theod. Geran. n. 12 gr. i S 1650 M 77.
- Iunckhans** Ioh. Graiz. n. 13 gr. i W 1634 M 102.
- Iunckhanß** s. Iunghanß.
- Iunckhaynelius**, Iunghän Christ. Schneberg. n. 10 gr. i S 1640 M 24, iur. R. D. Ittigio, 12 gr. i S 1648 M 1.
- Iunckhendel** Ioh. Cygneus n. 13 gr. i S 1653 M 172.
- Iuncklaus** Iac. Hamburg. dp. i W 1685 S 4, i W 1685 S 30.
- Iunckmichel** s. Iungmichel.
- Iung** (vgl. Iunge) Iac. Wenc. Bregasiles. dp. 22 gr. i W 1664 P 4.
- Ioh. Dav. Anhusano Franc. dp. et iur. i S 1685 B 10.
- Ioh. Wendelin. Schwan[oberg.] Stratemontan. dp. et iur. 7 gr. i W 1691 S 29.
- Iunge**, -gius (vgl. Iung) Adelar. Cygneus n. 16 gr. i S 1649 M 88.
- Alexand. Dantisc. Boruss. non compl. 16 gr. i S 1660 P 69.
- Andr. Reichenberg. Bohem. (-Bojem.) dp. 16 gr. i W 1660 P 29, 32 gr. i W 1660 P 11, b. a. 13. XII. 1667, m. 30. I. 1668.
- Christ. Coldie. n. 16 gr. i S 1656 M 157.
- Christ. Zittau. (-Lusat.) dp. 22 gr. i W 1686 P 7, 16 gr. i W 1686 P 41.
- Geo. Hamburg. 16 gr. i S 1680 S 41.
- Gottlob Zitta Lusat. prom. 1. 1. 1677 i W 1700 P 48.
- Hnr. Ant. al. Iung Hamburg. 16 gr. i S 1688 S 80.
- Ioh. Spremberg. Lusat. non compl. i S 1660 P 43.
- Ioh. Vratislaven. n. 16 gr. i S 1651 P 45, iur. R. D. Ittigio 1660.
- Ioh. Vratislav. Sil. dp. i W 1656 P 61, 16 gr. i S 1663 P 97.
- Ioh. Christ. Hamburg. dp. 16 gr. i S 1675 S 29.

- Iunge** Ioh. Christ. Zittau. dp. et iur. 1 *off* 22 *gr.* i S 1696 P 28.
 — Ioh. Frdr. Sitta-Lusat. dp. 16 *gr.* i S 1659 P 45.
 — Ioh. Hnr. Svititzen. (Svitnicen.) n. 22 *gr.* i S 1664 P 17, 16 *gr.* i S 1664 P 64.
 — Math. Christ. Domera Meklenburg. prom. i S 1704 S 64.
 — Mathi. Hamburg. dp. et prom. 12 *gr.* i S 1700 S 46.
 — Nic. Heida Ditmars. 2 *off* i S 1698 S 82.
 — Theophil. Gedanen. 16 *gr.* i S 1687 P 65.
- Iungenfels**, -felß Christ. Reichenbach. Bohem. n. 16 *gr.* i W 1645 P 8, iur. R. D. Q. Schachero.
 — Godfr. Sitta-Lusat. 16 *gr.* i S 1656 P 89, 1 *fl.* 1 *gr.* i W 1663 P 7.
- Iungenickel** Melch. Hauteroden. n. 8 *gr.* i S 1636 S 33.
- Iunger** Car. Christoph. Misenen. dp. et prom. i S 1707 M 52, b. a. und m. 6. XII. 1709.
 — Christ. Rud. Wurzen. dp. 16 *gr.* i W 1688 M 17, 1 *off* i W 1693 M 45.
 — Ioh. Christ. Dresden. dp. 22 *gr.* i S 1674 M 123, 20 *gr.* i S 1682 M 236.
 — Ioh. Frdr. Misn. dp. 16 *gr.* i W 1667 M 95, 16 *gr.* i S 1675 M 238, b. a. 15. IV. 1676, m. W 1676.
 — Rud. Obitien. n. 16 *gr.* i S 1652 M 321, iur. R. M. Scherzero 1660, 16 *gr.* i W 1660 M 85.
- Iungfer** Balth. Goldberga Siles. dp. et iur. 1 *off* 22 *gr.* i S 1686 P 17.
- Iunghän** s. Iunckhaynelius.
- Iunghanns** Maur. Altenbergen. 16 *gr.* i S 1651 M 8.
- Iunghannß**, Iunckhans (vgl. Iunghans n. Iunghanß) Christoph. Andr. Zwönic. dp. et iur. 10 *gr.* i S 1693 M 117.
 — Isr. Sebast. Zwenicen. dp. 16 *gr.* i S 1654 M 92.
- Iunghans**, -hannß, -hanß (vgl. Iunghanß) Abr. Leisnic. dp. et iur. 1 *off* 16 *gr.* i S 1698 M 86.
 — Christ. Aug. Leuben. Misn. dp. 14 *gr.* i S 1693 M 13, 1 *off* i S 1693 M 160.
 — Christoph. Mich. Quesicen. n. 16 *gr.* i S 1655 M 415, iur. R. D. Geiero 1659.
 — Godfr. Oelsnic. Misn. dp. et iur. 1 *off* 14 *gr.* i S 1693 M 129.
- Iunghans** Godfr. Christ. Dresden. dp. 22 *gr.* i S 1671 M 155, 16 *gr.* i W 1673 M 73.
 — Ioh. Dresden. Misn. dp. 22 *gr.* i S 1659 M 338.
 — Ioh. Frdr. Wolckenstein. dp. 18 *gr.* i S 1703 M 69, prom. i S 1706 M 107.
 — Ioh. Mich. Quesicen. n. 16 *gr.* i S 1655 M 414, iur. R. M. Preibisio 1659.
 — Maur. Altenberg. n. 16 *gr.* i S 1647 M 256, b. a. 17. VII. 1652.
 — Sam. Bornsdorf. n. 16 *gr.* i S 1655 P 81.
 — Sam. Hnr. al. Iunghanß Leuben. 16 *gr.* i S 1690 M 292, b. a. und m. 25. II. 1694.
- Iunghanß**, Iunckhanß, Iunghannß, Iunckhans (vgl. Iunckhans, Iunghans, Iunghannß und Iunckhans) Christ. Freiberg. n. 16 *gr.* i W 1647 M 63.
 — Dan. Frdr. Torgav. dp. 16 *gr.* i S 1671 M 187.
 — Gotfr. Freiberg. Misn. dp. 22 *gr.* i S 1677 M 267, gra. i S 1677 M 97.
 — Ioh. Gottlob Colmen. dp. 16 *gr.* i S 1682 M 110, 1 *off* i W 1695 M 81.
- Iungius** (vgl. Iunge) Christ. Ditmars. n. 16 *gr.* i S 1655 S 70.
 — Detlev. Palaeogaea Bremen. prom. 1 *off* i W 1700 S 45.
 — Gust. Adolph. Augusta Vindel. 16 *gr.* i S 1684 B 9, b. a. und m. 13. I. 1689.
 — Ioh. Esaias Fridland. March. 1 *off* i W 1696 S 28.
 — Ioh. Geo. Langensalz. n. 16 *gr.* i S 1653 M 368, iur. R. D. Ittigio 1660.
 — Nic. Crempen. 16 *gr.* i S 1655 S 22.
 — Nic. Pallea (Pahlea-) Dithmars. dp. 22 *gr.* i W 1687 S 10, 18 *gr.* i W 1687 S 38.
- Iungius** s. Iunge.
- Iungius** von Christ. Holsat. dp. et prom. 3 *off* i S 1703 S 17.
- Iungker** Ioh. Alb. Halberstad. Sax. dp. et iur. i S 1685 S 34.
- Iunckhans**, -ß (vgl. Iunghanß) Geo. Rochlic. Misn. n. 16 *gr.* i W 1647 M 14
 — Ioh. Rochlizen. n. 16 *gr.* i W 1653 M 130.
- Iunглаuß** Ioh. Nic. Schleusingen. dp. et prom. gra. i S 1700 B 12, prom. gra. i S 1700 B 27.
- Iüngling** Casp. Wolfersted. Thuring. n. 16 *gr.* i S 1638 M 62.
 — Christoph. Salzen. Thuring. n. 1/2 *fl.* 5 1/2 *gr.* i S 1638 M 61.
 — Zachar. Salzen. Thuring. n. 1/2 *fl.* 5 1/2 *gr.* i S 1638 M 60.
- Iungmann** Ehrenfried Grima Misn. (Grimmen.) dp. 16 *gr.* i S 1691 M 41, i W 1694 M 147.
- Iungmichel**, Iunckmichel Christoph. Schletten. 20 *gr.* i S 1678 M 127.
 — Ioh. Adolph. Slettavien. n. 16 *gr.* i S 1648 M 42.
 — Ioh. Casp. Palaeo Dresden. 1 *off* i S 1690 M 244.
- Iungnickel** Christoph. Reichenbach. Lusat. dp. 22 *gr.* i W 1683 P 12, 16 *gr.* i W 1683 P 47, b. a. 15. XI. 1684.
- Iungschultz** Ioh. Isaac Elbing. i W 1674 P 1.
 — Ioh. Sigism. Elbinga Bor. 1 *off* i S 1689 P 71.
- Iungstadt**, -standt Ioh. Christ. Islebien. n. 16 *gr.* i S 1661 S 62.
 — Mart. Islebien. n. 12 *gr.* i S 1642 S 40.
- Iunius**, -ni Ulr. Ulm. 1 *off* i S 1697 B 37, b. a. und m. 23. I. 1700.
- Iunckhans** s. Iunghannß.
- Iürgens** Christ. Albert. Tondera Hols. prom. 2 *off* i S 1703 S 47.
 — Mich. Lubecc. Sax. i W 1674 S 10.
- Iürgensen** Tob. Hamburg. dp. 16 *gr.* i S 1698 S 6.
- Iürpen**, -xen Godfr. Islebia-Sax. n. 16 *gr.* i S 1661 S 42.
 — Ioh. Phil. Islebien. n. 16 *gr.* i S 1661 S 83.
- Iust**, -stus Aug. Zittau. prom. 1 *off* i W 1700 P 31.
 — Car. Christ. Zittau. Lusat. dp. 22 *gr.* i S 1689 P 4, 1 *off* i S 1689 P 39, b. a. und m. 28. I. 1692.
 — Christ. Phil. Zittau. Lusat. dp. 22 *gr.* i S 1689 P 8, 16 *gr.* i S 1691 P 88.
 — Frdr. Budissin. Lusat. n. 16 *gr.* i W 1650 P 27.
 — Geo. Budissin. Lusat. n. 16 *gr.* i W 1650 P 26, n. 16 *gr.* i W 1650 P 28.
 — Geo. Frdr. Schneeberg. Misn. dp. et prom. 1 *off* i S 1708 M 90.
 — Hnr. Gottlob Orleshusan. Thuring. 14 *gr.* i W 1692 M 57.

- Iust** Ioh. Niederebling. Misn. dp. 16 gr. i S 1663 M 18.
 — Ioh. Ordruvien. 16 gr. i W 1693 M 65.
 — Ioh. Wratislaviens. n. 16 gr. i W 1648 P 12.
- Iust** Ioh. Bartholom. Orlishusan. Thuring. prom. i S 1706 M 96.
 — Ioh. Car. Zittav. n. 16 gr. i S 1647 P 44.
 — Ioh. Geo. Orlishusan. Thuring. 16 gr. i W 1693 M 60.
- Iust** Paul. Neopragens., exulis fil., n. 6 gr. i S 1645 P 39.
 Iustein, Hustin Elias Münsterberg. Siles. dp. 1 fl. 1 gr. i S 1661 P 18.
 Iusti Adam. Ludolph. Breitunga Thuring. 18 gr. i S 1697 M 141.
 Iustus s. Iust.

K vgl. C.

- Kaber** Ioh. Nicod. Neostad. Varisc. prom. 18 gr. i W 1700 M 167.
- Kabiß**, -s Ioach. Strebersdorf. n. gra. i S 1655 B 28.
- Kademann** Adam. Gotthelf Dorfchemnic. Misn. dp. 16 gr. i S 1689 M 2.
- Kaden** Adam. Frdr. Martisburg. n. 10 gr. i S 1670 M 144.
 — Gotfr. Frauenstein. dp. et iur. 16 gr. i S 1692 M 36.
 — Ioh. Geo. Schleusing. 16 gr. i S 1658 B 5.
 — Ioh. Gottlob Frauensteina Misn. dp. et prom. i S 1708 M 132.
- Kadesreuter**, Cadere-, Cadesreuter Andr. n. 16 gr. i S 1665 M 159.
 — Augustin. Numburg. n. gra. i S 1658 M 37, iur. R. D. Eckolt mense Augusti 1664.
 — Augustin. Zizen. 16 gr. i S 1664 M 220.
 — Frdr. n. 16 gr. i S 1665 M 158.
 — Geo. Christoph. Cizen. n. 16 gr. i S 1656 M 240, iur. R. D. Mengering 1661.
 — Ioh. Laur. Cizen. dp. 22 gr. i S 1699 M 69, 1. aff. i S 1708 M 222.
- Kadner**, -erus, Cadner, Cadnerus Geo. Guilielm. (Wilh.) Lobavia-Lusat. n. 16 gr. i W 1652 P 19, 8 gr. i S 1653 P 16.
 — Ioh. Salom. Löbau. Lusat. dp. et iur. 1. aff. 14 gr. i S 1690 P 52.
 — Ioh. Sigism. Lignic. Siles. dp. et prom. 1. aff. 6 gr. i S 1703 P 53.
 — Sam. Lauenstein. 16 gr. i S 1690 M 293.
 — Tob. Lignic. dp. 22 gr. i W 1686 P 32, 22 gr. i W 1686 P 72.
- Käfer** Christ. Zorbigen. Saxo n. 16 gr. i S 1656 S 100.
- Käferstein**, Keferstein (vgl. das.) Christoph. Waldenburg. dp. 16 gr. i S 1678 M 19, 1. aff. i S 1692 M 81.
- Kaffla von** s. Kettler von.
- Kagel** Nicod. Garlebia Sax. dp. et prom. 1. aff. i S 1708 S 21.
- Kahl**, Cahl, Kahlius, Kael (vgl. Kahle) Christ. Lignitio Sil. dp. et iur. 1. aff. 16 gr. i S 1697 P 25, b. a. 18. XII. 1697, m. 26. I. 1699.
 — Fel. Reinhard. al. Cahl oder Kohl Vratislaviens. 16 gr. i S 1652 P 33, b. a. circa solstitium aestivum S 1654.
 — Geo. Hirschberg. Siles. 16 gr. i S 1656 P 18.
 — Ioh. Hirschberg. Siles. 16 gr. i S 1656 P 19.
 — Wenc. Lignic. dp. et prom. i S 1707 P 44.
 — Wolfg. Grimttschavien. (Crimmitschavien.) dp. 16. aff. i S 1696 M 152, 1. aff. i W 1697 M 41.
- Kahl a** Casp. Wenc. eq. Siles. prom. i W 1704 P 23.
- Kahle**, -lius (vgl. Kahl) Albin. Chemnic. dp. 10 gr. i S 1689 M 5, 10 gr. i S 1689 M 106.
 — Andr. Hallen. Sax. dp. 16 gr. i S 1673 S 1.
 — Christ. Naumburg. n. 16 gr. i W 1635 M 6.
 — Dan. Sittavien. n. 16 gr. i W 1637 P 41.
 — Geo. Muscavia-Lusat. n. 16 gr. i S 1652 P 79.
 — Gotthard. al. Kahlius Zitta-Lusat. dp. 22 gr. i S 1671 P 28, 16 gr. i S 1671 P 68, b. a. 10. IV. 1675, m. 27. I. 1676.
 — Ioh. Casp. Chemnic. Misn. dp. et iur. 16 gr. i S 1692 M 42.
- Kahlen** Anton. Lübec. 1. aff. i S 1692 S 28.
- Kahlen von** Lud. Hnr. auß dem Hause Görbdorff n. 1. aff. i W 1647 M 23.
- Kahlenberg**, -gk, Calmberg, Kalmbergk Iac. Gothan. dp. 16 gr. i W 1661 M 73.
- Kahlenberg** Ioh. Casp. Gotha-Thuring. n. 16 gr. i S 1653 M 371, iur. R. D. Geiero.
 — Ioh. Christoph. Hallen. 1. aff. i S 1695 S 69.
 — Ioh. Geo. Gotha-Thuring. non compl. 16 gr. i S 1660 M 300.
 — Tob. Gothan. Thuring. 16 gr. i S 1652 M 21.
- Kahlert**, -ertus Christoph. Pegavien. (-Misn.) dp. 16 gr. i S 1684 M 15, 16 gr. i S 1689 M 125.
 — Geo. Zitta-Lusat. dp. 22 gr. i S 1674 P 18, 16 gr. i S 1674 P 65.
- Kahleyß**, Cahleys Christoph. Lösnicen. (Lesnicen.) Misn. dp. 22 gr. i S 1682 M 30, i S 1685 M 210.
- Kahlius** s. Kahl u. Kahle.
- Kahmann**, Kochmann Hnr. Minden. dp. 16 gr. i W 1700 S 2, prom. 1. aff. i S 1701 S 48, b. a. und m. 8. II. 1703.
- Kahriß** Ioh. Waldenburg. n. 16 gr. i S 1650 M 177.
- Kaiser** (vgl. Caesar) Christ. Laubalusat. n. 16 gr. i S 1649 P 25.
 — Godfr. al. Caesar Risa-Misn. dp. 16 gr. i S 1671 M 101, 16 gr. i S 1675 M 212, b. a. 15. IV. 1676, m. W 1676.
- Kael** s. Kahl.
- Kalb** Christ. Eulenberg. n. 14 gr. i S 1650 M 198.
- Kälbel** s. Kolbel.
- Kalbfell** Christoph. Reutlingen. m. 18 gr. i S 1676 B 23.
- Kalbitius** Ioh. Ilmena-Thuring. n. 8 gr. i S 1646 M 51.
- Kalbskopff** Geo. Reichenbach. Varisc. dp. 22 gr. i S 1689 M 40, 1. aff. i S 1689 M 145.
 — Math. Reichenbach. Misn. dp. 16 gr. i S 1687 M 77, 1. aff. i S 1696 M 303.
- Kalek** Ioh. Slavia Pomeran. 16 gr. i S 1678 S 67.

- Kalckreuth**, -ckereut, -ckerut, -ckreut, -ckreuter von (a) Alex. eq. Pol. dp. et iur. 1 *off* 22 *gr* i S 1690 P 22.
— Ioh. Geo. eq. Siles. dp. 1 *off* i W 1667 P 58, 22 *gr* i W 1667 P 32.
— Ioh. Max. eq. Siles. dp. 1 *off* i S 1674 P 39, 16 *gr* i S 1674 P 87.
- Kaldenborn und Stachau von s. Kaltenborn u. Stachau von.
- Kaleck Adam. Camentian Lusat. n. 16 *gr* i W 1653 P 26.
- Kalenberger, Calenberger Ioh. Ern. Longo Saliſa Thuring. dp. 22 *gr* i S 1688 M 94, 16 *gr* i S 1688 M 232.
— Ioh. Melch. Sleiz. Varisc. dp. 16 *gr* i W 1667 M 160.
- Kalinkius Ioh. Neosolien. Ungar. n. 16 *gr* i W 1655 B 1.
- Kalitsch von Lud. Hnr. eq. Anhalt. olim dp., iur., 1 *off* i S 1686 S 84.
- Kallenbach Abr. Mathi. Gotha. i S 1699 M 137.
- Kallenbergk Ioh. Casp. Molschleben. Gothan. dp. 16 *gr* i S 1683 M 95, 16 *gr* i S 1683 M 240.
- Kalm Ioh. Marc. Wigelebien. Thuring. n. 16 *gr* i W 1645 M 86, iur. R. Dr. Q. Schachero.
- Kalman Geo. Boleslav. Sil. dp. et iur. 10 *gr* i W 1694 P 29.
- KalMBERGK s. Kahlenberg.
- Kalo Ioh. Adam. Belgra Misn. dp. 16 *gr* i S 1693 M 58.
- Kaltenborn, Kaldenborn und Stachau von Geo. in Roſnochau, Roſwata et Siegrott Siles. Super. 40 *gr* i S 1656 P 20.
- Kaltenbrun von Car. Wenc. Matthaei Bohem. dp. et iur. 32 *gr* i W 1656 P 75.
- Kalthagen, -hagn Ioh. Christoph. Franckehusan. 1 *off* i S 1697 M 184.
— Melch. Francohusan. Thuring. dp. et prom. i W 1704 M 42.
- Kaltschmied Frdr. Vratislav. n. 16 *gr* i S 1664 P 3.
— Iac. Augustan. 1 *off* i W 1691 B 10.
- Kam Ant. Hnr. Brunswic. 16 *gr* i W 1666 S 1.
- Kamberg s. Kemberg.
- Kamenz Ioh. Christoph. Grünberga Siles. prom. i W 1708 P 39.
- Kamphövener Frdr. Apenroda Hols. 1 *off* i S 1698 S 59.
- Kämich** Ioh. Frdr. Lips. dp. 16 *gr* i W 1700 M 58.
— Ioh. Hnr. Lips. dp. 16 *gr* i W 1700 M 64.
- Kämmerer, Camerarius, Cämmerer, Kemmerer Christ. Acken. n. 12 *gr* i S 1640 S 12.
— Engelhard. Acconen. Saxo 16 *gr* 1650 S 1.
— Hnr. Achonien. n. 9 *gr* i S 1643 S 11.
— Ioach. Sandavien. n. 16 *gr* i S 1658 S 105.
— Zachar. Hertzberg. Sax. dp. gra. i S 1662 S 48.
- Kammüller, Campmüller, Kampmüller Godfr. Hirschberga. dp. 18 *gr* i S 1703 P 10, prom. 1 *off* i S 1708 P 79, b. a. 25. VI. 1710, m. 12. II. 1711.
- Kamp Ioh. Arnswalden. Neo March. i W 1654 S 19.
- Kampe, Campe Christoph. Rumburg. Bohem. n. 16 *gr* i S 1638 P 19.
— Franc. Gebhard. Gommarien. 16 *gr* i S 1698 S 61.
— Maur. Kalben. dp. 16 *gr* i S 1654 S 57.
— Rad. Arxleben. Sax. gra. i S 1661 S 128.
- Kampelius Ioh. Christoph. Oedenburgo Hung. prom. i S 1707 B 15.
- Kampen von Dan. Hamburg., obedientiam tantum promisit propter aetatem, 1 *off* i S 1648 S 26.
— Ioh. Ioach. Hamburg. 1 *off* i W 1677 S 55.
- Kamper Geo. Vratislav. 32 *gr* i W 1658 P 11.
- Kämpf Andr. Breitenbach. 16 *gr* i W 1682 M 15.
- Kampfferbach Hnr. Lubec. 16 *gr* i S 1648 S 22.
- Kampmüller s. Kammüller.
- Kampradt Ioh. Leusnic. n. 16 *gr* i S 1650 M 228, iur. R. D. Schvendendorffer ao. 1656.
- Kandeler s. Kandler.
- Kanderbach, -bachius s. Kanderbach.
- Kandlbersch s. Kanlbersch.
- Kandler, -deler, Kantler, Kandler (vgl. Kandler) Geo. Schwarzenberg. n. 12 *gr* i S 1648 M 274.
— Ioh. Frdr. Schwarzenberg. Misn. dp. 16 *gr* i S 1696 M 112, b. a. S 1703, m. 4. II. 1706.
- Kandler** Ioh. Ioach. Planicen. Varisc. 18 *gr* i W 1675 M 179.
- Kangießer Geo. Opinen. n. gra. i S 1650 S 73.
- Kanitz Dav. Ilenburg. 16 *gr* i S 1671 M 242.
— Geo. Ilenburg. 16 *gr* i S 1675 M 209.
- Kanitz von s. Canitz von.
- Kannenberg Luc. Riga-Livon. dp. 22 *gr* i S 1671 S 32, 16 *gr* i S 1673 P 20.
- Kannenberger Ioh. Frdr. Schanda Misn. 16 *gr* i S 1688 M 235.
- Kannenwurf a s. Kannewurf a.
- Kannetroff Nic. Marco Rudelstad. 16 *gr* i S 1688 M 280.
- Kannewurff, Kanneurff a Christoph. Bernhard. in Abbersroda eq. Thuring. non compl. 22 *gr* i S 1660 M 328.
- Kangießer, -gieser Geo. Andr. Erfurt. Thuring. 16 *gr* i S 1673 M 119.
— Ioh. Hnr. Zittav. Lusat. dp. 22 *gr* i W 1675 P 6, 18 *gr* i W 1675 P 44.
- Kanoldt Ioh. Frdr. Freiburg. dp. 16 *gr* i S 1654 M 67.
- Kante Geo. Erdmann. Insov. Vogel-sang. March. prom. 16 *gr* i S 1701 S 44.
- Kantler s. Kandler.
- Kaphahn, -han, -hann, Kapphahn Ant. Grünav. (Grünav. Misn.) n. 16 *gr* i S 1655 M 334, 16 *gr* i S 1669 M 193.
— Christoph. Camentio-Lusat. n. 16 *gr* i S 1653 P 60.
— Geo. Hnr. Martisburg. dp. 16 *gr* i W 1694 M 32, prom. 1 *off* i S 1702 M 197.
— Ioh. Geo. Pegav. n. 12 *gr* i S 1648 M 203.
— Ioh. Geo. Treptov. Pomeran. 16 *gr* i S 1689 S 106.
— Sam. Grünav. Misn. n. 12 *gr* i S 1648 M 204.
— Sam. Gruna Misn. dp. 22 *gr* i S 1681 M 106, 18 *gr* i S 1689 M 216.
- Käpler Hnr. Vratislaven. s. Kögler.
- Käpler a Sulewitz Frdr. Ioach. eq. Misn. n. 1 *off* i S 1653 M 380.
- Kapp, -ppius Ioh. Erhard. Hirschberg. Varisc. n. 16 *gr* i S 1653 M 148.
— Wolfg. Adam. Curia Varisc. dp. 16 *gr* i S 1699 M 76, prom. i S 1705 B 22.

- Kappe** Christoph. Weiden. Varisc. prom. i W 1705 M 70.
- Kappelle** Arnold. Hildesien. 14 gr. i W 1657 S 23.
- Kappeln** von Ioh. Bremen. dp. et iur. 2 *apf* 6 gr. i S 1694 S 38.
- Kappert** Geo. Brettin. n. 16 gr. i S 1652 S 101.
- Kapphahn** s. Kaphahn.
- Kappius** s. Kapp.
- Kaps** Christ. Zittav. Lusat. 22 gr. i S 1662 P 14.
- Geo. Lud. Ordurf. Thuring. n. 16 gr. i S 1661 M 103.
- Ioh. Christoph. Mühlhusin. n. 12 gr. i S 1649 M 138.
- Kapser**, **Kepler** Ioh. Lauba-Lusat. n. 15 gr. i W 1637 P 50.
- Karas** Paul. Cala Lusat. dp. et iur. 18 gr. i S 1691 P 75.
- Karch**, -gius Christ. Reichenbach. Varisc. dp. 16 gr. i S 1662 M 123.
- Christ. Reichenbach. Varisc. dp. 6 gr. i S 1693 M 27, prom. 1 *apf* i S 1701 B 22.
- Kardorff** von Herm. Christ. eq. Misn. dp. et prom. i W 1704 M 24.
- Karfack** Ioh. Iac. Lubec. 1 *apf* i S 1682 S 53.
- Karg**, -gk Geo. Frdr. Schneeberg. 16 gr. i S 1678 M 149.
- Ioh. Frdr. Schneeberg. dp. et prom. i S 1707 M 103.
- Karger** Frdr. Vratislav. Siles. dp. 22 gr. i S 1691 P 9.
- Kargius** s. Karch.
- Kargk** s. Karg.
- Karnal** Ioh. Delitian. n. 12 gr. i S 1655 M 356, iur. ao. 1660 D. Mart. Geyer.
- Karnitz**, **Carnitz**, **Cernitz** von Ioach. nob. Pomer. 1 *apf* i S 1653 S 39.
- Mathi. eq. Pomer. 1 *apf* i S 1676 S 86.
- Karpe** Ioh. Mich. Halberstad. n. 16 gr. i S 1651 S 41.
- Karpus** Adam. Godfr. Isleben. dp. et prom. 1 *apf* 16 gr. i W 1700 S 7.
- Karrachius** Christ. Regiomonte-March. dp. 22 gr. i S 1675 S 12, 16 gr. i S 1675 S 58.
- Karras** a Sigism. Ern. eq. Lusat. prom. 2 *apf* i W 1701 P 14.
- Karsten**, **Carstenius** Hnr. Quedlinburg. dp. 16 gr. i S 1654 S 41.
- Valent. Math. Quedlinburg. dp. et iur. 1 *apf* 22 gr. i S 1697 S 43.
- Karstens** Conr. Riga Livon. 1 *apf* i W 1653 S 8.
- Kartzscher** Dan. Berga-Siles. 16 gr. i S 1652 P 16.
- Käse** Ioh. Iac. Lips. dp. 16 gr. i W 1680 M 8, prom. 2 *apf* i W 1700 M 162.
- Kaselwitz**, **Kaßelwitz** Geo. Cizen. n. 16 gr. i S 1650 M 131, 16 gr. i S 1653 M 38.
- Käseweiß** Mich. Hnr. Colon. March. n. 16 gr. i W 1657 S 27.
- Kasner**, **Koßner** Ioh. Losniz. Misn. n. 16 gr. i S 1656 M 106.
- Kaßelwitz** s. Kaselwitz.
- Kaeßner** Ioh. Andr. Altenmerbiz. dp. et prom. 22 gr. i S 1700 M 109.
- Kast** Ioh. Frdr. Hallen. dp. et iur. 1 *apf* 22 gr. i W 1694 S 29.
- Kasteburg** Geo. Tilsa-Boruß. 10 gr. i S 1653 P 21.
- Kästel**, -elius, **Kestel**, -ell (vgl. **Kestel**) Christ. Schneeberg. n. 16 gr. i S 1653 M 353.
- Christoph. Wilh. Schneeberga Misn. dp. 22 gr. i S 1684 M 16, 1 *apf* i S 1690 M 206.
- Ioh. Annaeberg. n. 16 gr. i S 1658 M 209, iur. R. M. V. Alberti, 16 gr. i W 1666 M 16.
- Mich. Annaeberg. n. 12 gr. i S 1648 M 102, iur. R. D. Ursino 1654.
- Kästner**, **Kestner** (vgl. das.) Andr. Altenburg. dp. 18 gr. i S 1654 M 13.
- Hnr. Andr. Altenburg. dp. 16 gr. i S 1654 M 53.
- Hnr. Christ. Otthusan. Thuring. dp. gra. i W 1672 M 30, gra. i W 1672 M 129.
- Iac. Frdr. Altenburg. dp. 16 gr. i S 1654 M 64.
- Ioh. Haynen. Misn. dp. 22 gr. i S 1674 M 174, i W 1685 M 79.
- Ioh. Andr. Altenburg. n. 16 gr. i S 1655 M 112.
- Ioh. Mich. Misenen. prom. gra. i S 1702 M 248.
- Ioh. Thom. Freiberg. dp. i S 1705 M 58.
- Ioh. Wolf Martisburg. dp. 16 gr. i S 1671 M 193.
- Mart. Volkmar. Otthusan. dp. gra. i S 1675 M 148, gra. i S 1676 M 134.
- Nic. Otthusan. Thuring. dp. et iur. gra. i S 1672 M 125.
- Kästner** Zachar. Altenburg. Misnic. n. 16 gr. i S 1656 M 85.
- Kater**, **Catherus**, **Kather** Andr. Arn. Frideburg. Sax. dp. 16 gr. i W 1675 S 24, 16 gr. i S 1681 S 17.
- Car. Godfr. Frideburg. Mansfeld. Sax. n. 16 gr. i S 1661 S 15.
- Car. Godfr. Frideburg. Mansfeld. dp. 16 gr. i S 1677 S 105, 16 gr. i S 1689 S 46.
- Tob. Opphusio-Thuring. n. 16 gr. i S 1670 M 128.
- Katsch** (vgl. **Katzsch**) Ioh. Christ. Wendelstein. dp. et prom. 1 *apf* i W 1708 M 25.
- Katschmann** s. **Katzschmann**.
- Katte** [von] Christoph. Bernhard. eq. Brandenburg. dp. et prom. 4 *apf* i S 1703 S 18.
- Cuno Hnr. nob. Magdeburg. 2 *apf* i S 1695 S 54.
- Hans Christoph. eq. Brandenburg. dp. et prom. 4 *apf* i S 1703 S 28.
- Ioh. Hnr. eq. Magdeburg. dp. et iur. 3 *apf* i W 1697 S 7.
- Kattenbusch** Ioh. Hnr. Susatus- (corr. aus Marco-) Westphal. 16 gr. i S 1638 S 4.
- Kattern** Mich. Bernburg. n. 12 gr. i S 1645 S 66.
- Kattschreutter** s. **Kutzschreuter**.
- Katzke** Ioh. Geo. Prizen. March. dp. et iur. gra. i W 1693 S 10.
- Katzler** Ierem. Car. Vratislaven. n. 16 gr. i S 1652 P 85.
- Kätzler**, **Ketzler** (vgl. das.) Ioh. Frdr. Schmideberg. Siles. dp. 22 gr. i S 1675 P 33, 16 gr. i S 1675 P 90.
- Katzsch**, **Katsch** (vgl. das.) Christ. Hallen. Sax. dp. 22 gr. i S 1666 S 50, i W 1674 S 7.
- Christ. Iac. Hala-Sax. dp. 16 gr. i S 1666 S 74, 16 gr. i W 1676 S 8.
- Christoph. Hallen. n. 16 gr. i S 1648 S 58.
- Christoph. Halen. olim dp., iur. 16 gr. i S 1686 S 49.
- Frdr. Hallen. Sax. dp. 22 gr. i S 1666 S 51, 16 gr. i S 1676 S 47.
- Ioh. Hallen. Sax. dp. 22 gr. i S 1666 S 52.
- Ioh. Frdr. Hallen. S. dp. 22 gr. i W 1686 S 20, 16 gr. i W 1686 S 88.
- Katzschmann**, **Katschmann** Ioh. Christ. Großenhayn. Misn. (Mega Haynen.) dp. 16 gr. i S 1695 M 23, 1 *apf* i S 1697 M 178.

- Katzschreiter** Frdr. Misn. n. 16 *gr.*
i W 1657 M 38.
- Kauderbach**, -bachius, Cauderbach
Kauderbach, -bachius Christoph.
Hnr. Radeberg. n. 12 *gr.* i S 1650
M 289, iur. R. D. Ursino 1658, b.
a. 14. VII. 1660, m. 30. I. 1662.
— Geo. Hnr. Radeberg. Misn. dp.
22 *gr.* i W 1687 M 11, 18 *gr.* i W
1687 M 70.
— Ioh. Hnr. Radeburg. n. gra. i W
1655 M 29, iur. 1655 M 29, iur.
R. Scherzero.
- Sigism. Hnr. Radeberga Misn. dp.
et iur. 1 *off.* 22 *gr.* i W 1698 M 28,
b. a. 3. XII. 1702, m. 8. II. 1703.
- Kauffeld** Franc. Hnr. Mecklenburg.
dp. i S 1702 S 12.
— Ierem. Sverin. dp. et iur. 1 *off.* 22 *gr.*
i S 1698 S 24.
- Kauffman**, -mann (vgl. Kaufmann)
Christ. Beniam. Custrin. (Custrin.
Neomarch.) dp. i S 1702 S 7, prom.
1 *off.* i S 1702 S 48.
— Christoph. Lud. Teichvitio Thuring.
1 *off.* i S 1695 M 86.
— Dan. Caren. Magdeburg. prom. gra.
i W 1700 S 44.
— Hartwig. Duderstad. 16 *gr.* i W 1655
S 27.
— Ioh. Cara-Magdeburg. dp. et iur. i S
1698 S 31.
— Ioh. Christ. Witeberg. prom. 1 *off.*
i S 1708 S 44.
- Kaufmann**, Kaufmann (vgl. Kauff-
mann) Ioh. Leutenberg. Thuring.
13 *gr.* i S 1650 M 1.
- Kaul** Ioh. Ern. Pirnen. n. 16 *gr.* i S
1646 M 47, 16 *gr.* i S 1653 M 36.
- Kaulbel**, -bell, -well (vgl. Kaul-
well) Christ. Schaffstad Misn.
non compl. 16 *gr.* i S 1660 M 273.
— Christoph. Schafstad. dp. 16 *gr.* i W
1656 M 107, iur. R. D. Geiero 1660.
— Iac. Schafstad. dp. 16 *gr.* i W 1656
M 108.
— Iac. Schaffstädt. Misn. dp. et iur.
1 *off.* i W 1693 M 25.
- Kaulbersch**, Kandbersch Dan.
Lomnic. Misn. dp. 7 *gr.* i S 1679 M 59.
— Dan. Lomnic. Varisc. 16 *gr.* i S
1689 M 130.
- Kauley** Geo. Eulenburg. n. p. i W
1637 M 163.
- Kaulfuß** Christ. Gottlob Friedeberga
Siles. dp. et prom. 18 *gr.* i W 1708
P 5.
- Kaulfuß** Frdr. Budißin. dp. et iur.
1 *off.* 14 *gr.* i S 1690 P 37.
- Kaulisch**, -ischius Christ. Mulberg.
n. 16 *gr.* i W 1657 M 46.
— Geo. Christoph. Wurcen. dp. 16 *gr.*
i W 1672 M 23, 1 *off.* i S 1681
M 167.
— Godfr. Belgran. n. 16 *gr.* i S 1653
M 275.
— Gottlob Christ. Leisnic. dp. 16 *gr.*
i S 1679 M 94.
— Ioh. Frdr. Leisnic. dp. 16 *gr.* i S
1679 M 150.
— Ioh. Geo. Belgren. dp. 16 *gr.* i S
1674 M 154, 16 *gr.* i W 1677
M 97.
— Ioh. Geo. Wurcen. dp. 16 *gr.* i W
1672 M 59.
- Kaulitz** Mich. Quedlinburg. Sax.
16 *gr.* i S 1691 S 100.
- Kauliz** Stephan. Stendal. March.
dp. et iur. 1 *off.* 14 *gr.* i S 1699
S 36.
- Kaulwell** (vgl. Kaulbel) Iac.
Langeichstad. Thuring. 16 *gr.* i W
1660 M 103.
— Iust. Leyen. Misn. dp. 16 *gr.* i S
1674 M 191.
- Kaunius** Pe. Luben. Lusat. n. 7 *gr.*
i S 1645 P 41.
- Kauperl** Ioh. Car. Gothan. Thuring.
dp. 16 *gr.* i S 1688 M 82.
— Ioh. Hnr. Gothan. Thuring. dp. 16 *gr.*
i S 1688 M 111.
- Kaupert**, -ppert Ioh. Schmalcald.
n. 16 *gr.* i S 1658 B 13.
— Ioh. Hnr. Smalcalden. n. 16 *gr.* i S
1652 B 10.
- Käupffer** Ioh. Mich. Widerau. prom.
1 *off.* i S 1702 M 249.
- Kaupisch** Mart. Wurzen. Misn. dp.
16 *gr.* i S 1672 M 97, 16 *gr.* i S
1675 M 273.
- Kauppert** s. Kaupert.
- Kautz** Frdr. Stetin. Pomer., Franco-
furt. dp., 16 *gr.* i S 1666 S 1.
- Kauzky** Degenstein Alb. Neo-
pragen. n. 16 *gr.* i S 1640 P 9.
- Kay** Conr. Hadersleben. 1 *off.* i S
1690 S 63.
- Kayn**, Kayen, Koin von Christoph.
Hnr. eq. Misn. dp. 22 *gr.* i S 1679
M 51.
— Geo. Rud. eq. Misn. 1 *off.* i S 1693
M 44.
— Hans eq. Misn. 22 *gr.* i W 1667
M 6, vermuthl. ident. mit dem folg.
- Kayn von** Ioh. auff Ransdorff n.
22 *gr.* i S 1657 M 94, s. d. vorherg.
— Ioh. Hnr. uf Predel n. 16 *gr.* i S
1655 M 314, iur. R. D. Geiero
1660.
- Kayselitz** Christ. Frdr. Halen. dp.
22 *gr.* i S 1678 S 5.
- Kayser**, Keiser, Keyser (vgl. Keiser
u. Keyser) Andr. Geran. dp.
18 *gr.* i S 1667 M 139.
— Bened. al. Kāwer Ronneburg. n.
16 *gr.* i S 1655 M 161, iur. R. D.
Ittigio 1666.
— Christoph. Misnen. n. 16 *gr.* i S
1649 M 278, iur. R. D. Ursino
1654.
— Geo. Greslicen. Bohem. n. 16 *gr.*
i W 1647 P 11.
— Geo. Ramsdorf. n. 16 *gr.* i S 1655
M 252, iur. R. D. Geiero ao. 1660.
— Ioh. Geo. Dresden. n. 12 *gr.* i S 1636
M 135.
— Math. Schemnicens. Ungar. 1 *off.*
i W 1675 P 27.
— Mathi. Schemnicens. Ungar. dp.
22 *gr.* i W 1675 B 2.
— Nic. Erfurt. 16 *gr.* i S 1660 M 6.
— Pe. Ramsdorf. Misn. 22 *gr.* i W
1669 M 53.
— Wolfg. Frdr. Dresden. n. 12 *gr.* i S
1636 M 207.
- Keck**, -ckius Dav. Forsten. Lusat.
n. 16 *gr.* i S 1657 P 17.
— Ioh. Geo. Azendorf. (Alzendorffen.
Misn.) dp. et prom. i W 1704 M 33,
b. a. und m. 6. XII. 1709.
— Ioh. Geo. Moeno Francofurt. 18 *gr.*
i W 1693 B 13.
— Mich. Karphoda Misn. dp. et prom.
1 *off.* 16 *gr.* i W 1700 M 98.
- Kecke** Barth. Martisburg. 16 *gr.* i S
1674 M 225.
- Keckersin** Laur. Bernhard. Saxo
Lauenburg. 16 *gr.* i W 1695 S 37.
- Keckius** s. Keck.
- Kedstobius** Ern. Hnr. Lucca Lusat.
16 *gr.* i S 1680 P 25.
- Keferstein** (vgl. Käferstein) Aug.
Rud. Ilenburg. dp. i W 1681 M 2,
1 *off.* i S 1690 M 183.
— Car. Lud. Ilenburg. dp. i W 1681
M 3, 22 *gr.* i W 1692 M 38.
— Christ. Gottlieb Ilenburg. dp. i W
1681 M 9.
— Ioh. Theod. Ilenburg. dp. i W 1681
M 21, 1 *off.* i W 1694 M 187.

- Kegel**, -ll (vgl. Kegell) Christoph. Andr. Northusan. dp. 16 gr. i S 1697 M 17.
 — Dan. O. Quedlinburg. Sax. dp. 22 gr. i W 1679 S 1, 16 gr. i S 1680 S 39.
 — Dav. O. Quedlinburg. prom. 1. *apf* i S 1701 S 42.
 — Frdr. Hallen. dp. 22 gr. i S 1668 S 5, i S 1685 S 67.
 — Godfr. Christ. Northusan. dp. 16 gr. i S 1690 M 40, 1 gr. i S 1696 M 249.
 — Iac. Hallen. dp. 22 gr. i S 1668 S 6.
 — Iac. Rostoch. 22 gr. i S 1655 S 12, 22 gr. i S 1668 S 30, 18 gr. i S 1674 S 67, renovavit iuramentum ao. 1655 Rect. D. Michaelis praestitum.
 — Ioh. Augustin. Nordhusan. 16 gr. i W 1670 M 15.
 — Mart. Northusa-Thuring. 22 gr. i W 1668 M 22.
Kegelerus s. Kegler.
Kegell, Kerll (vgl. Kegel) Geo. Sanderslebia Anhaltin. n. 16 gr. i W 1653 S 44.
Kegler, Kegelerus (vgl. Kögler) Godfr. Geusen. n. 16 gr. i S 1652 M 104.
 — Ioh. Andr. Geusen. n. 16 gr. i S 1652 M 105.
 — Ioh. Christoph. Geißen., olim dp., iur. 12 gr. i S 1686 M 252.
Kegner Christ. Gnanstein. n. 16 gr. i S 1647 M 50.
Kehler Andr. Sangerhusa-Thuring. dp. 15 gr. i S 1659 M 284.
 — Gabr. Gedanen. dp. et iur. 22 gr. i S 1682 P 29.
Kehrstädt Gebhard. Ioh. Tangermünde Palaeo March. 1. *apf* i W 1695 S 23.
Keil, -lius, Keill, Keihl, Keyl, -ll, Christ. Zwönig. Misn. gra. i S 1688 M 169.
 — Christoph. Calba 16 gr. i S 1664 S 59.
 — Christoph. Schönecca-Varisc. n. 16 gr. i S 1650 M 300.
 — Donat. Calben. gra. i W 1665 S 11.
 — Dav. Cizen. dp. et prom. 1. *apf* 16 gr. i W 1700 M 86.
 — Geo. Ern. Colonien. prope Erfurt. dp. et inscriptus prom. 2. *apf* i W 1699 M 27.
 — Hannß Hnr. Geran. s. Ioh. Hnr.
Keil Hnr. Freiburg. n. 16 gr. i S 1655 M 344.
 — Hnr. Christoph. Ólsnic. Varisc. prom. 1. *apf* i S 1703 M 201.
 — Ioh. Augustin. Großen Ehrich. Misn. 16 gr. i S 1678 M 165.
 — Ioh. Bened. Rippac. dp. 16 gr. i W 1683 M 51.
 — Ioh. Casp. Ólsnic. Varisc. n. 16 gr. i S 1658 M 235.
 — Ioh. Christ. al. Keyl Lips. dp. i W 1703 M 34, b. a. und m. 14. II. 1715.
 — Ioh. Christoph. Olsna Varisc. dp. et iur. 1. *apf* 8 gr. i S 1690 M 151.
 — Ioh. Frdr. Altenburg. dp. 16 gr. i W 1667 M 101, 1. *apf* i S 1676 M 119.
 — Ioh. Frdr. Cizen. dp. 16 gr. i S 1693 M 76, 1. *apf* i S 1696 M 274.
 — Ioh. (Hannß-) Hnr. Gera (-Varisc.) dp. 16 gr. i S 1654 M 86, 22 gr. i W 1668 M 13.
 — Ioh. Hnr. Glauchen. Misn. dp. 22 gr. i S 1672 M 85.
 — Ioh. Isaac Rippach. (Rippacen.) dp. 16 gr. i S 1683 M 140, 16 gr. i S 1690 M 274.
 — Ioh. Paul. Olsnic. Varisc. 1. *apf* i W 1694 M 182.
 — Ioh. Sebald. Rippachen. Misn. dp. 16 gr. i S 1671 M 200.
 — Wlfg. Christoph. Geravien. (Gera-Varisc.) n. 24 gr. i S 1657 M 142, 22 gr. i W 1669 M 27.
Keilenberg Bernhard. Rökeniz. Misn. (Wurzen. Misn.) dp. 16 gr. i S 1666 M 53, 10 gr. i W 1668 M 12.
Keilhacker, -hecker Ioh. Grimmen. n. gra. i S 1651 M 57, iur. R. D. Kronmayero.
 — Ioh. Osterfelden. Misn. dp. 16 gr. i S 1688 M 114, 16 gr. i S 1688 M 257, b. a. 10. XII. 1698, m. 26. I. 1699.
Keiling (vgl. Keuling) Ioh. Regiomontan. Lusat. n. 16 gr. i S 1657 P 29, iur. R. D. Ittigio 1662.
Keilingk s. Keuling.
Keilius, Keill s. Keil.
Keilpflug, -pflugus Aug. Dippoldisylvan. Misn. dp. 16 gr. i S 1677 M 258, 16 gr. i S 1677 M 53.
 — Christ. Dippoldswalda-Misn. n. 16 gr. i S 1665 M 116.
Keine Geo. Halen. dp. 16 gr. i W 1656 S 67.
Keinenoth s. Keinoth.
Keiner Christ. Annaeberg. Misn. dp. 16 gr. i S 1687 M 8.
Keimann, -mannus Christ. Frdr. Zitta-Lusat. dp. 16 gr. i S 1663 P 66.
 — Ioh. Frdr. Zittav. dp. 22 gr. i S 1675 P 34, 16 gr. i S 1675 P 91.
Keinman Hnr. Marglissa-Lusat. 16 gr. i S 1642 P 3.
Keinoth, Keinenoth, Keinod Christoph. Freiburg. Thuring. dp. 9 gr. i S 1666 M 59, 16 gr. i W 1672 M 113.
 — Gottlob Sam. al. Kleinnoth Cyricen. Misn. dp. 16 gr. i S 1696 M 67, prom. 16 gr. i W 1708 M 46.
 — Ioh. Freiburg. (Friburgo Thuring.) dp. 16 gr. i S 1679 M 174, 16 gr. i S 1680 M 184.
Keiser (vgl. Kayser) Math. Burg. n. 22 gr. i S 1658 S 125.
 — Nic. Romhild. n. 6 gr. i S 1635 B 33.
Keislerus Adam. Wonsiedel. Franc. 16 gr. i W 1646 B 2.
Keißler, Keißeler, Keysler, -bler Christ. Graiz. dp. et iur. i S 1698 M 94.
 — Ioh. Graecio-Varisc. n. 12 gr. i S 1645 M 199.
 — Wlfg. Graiz. n. 16 gr. i W 1646 M 66.
Keitschius Ioh. Vratislav. Siles. dp. 16 gr. i S 1661 P 34.
Kek Geo. Noriberg. gra. i S 1636 B 5.
Keldelius Ioh. Ditmarsch. 16 gr. i S 1688 S 109.
Kell, -llius Geo. Meiningen. Henneberg. n. gra. i S 1651 B 5.
 — Ioh. Frdr. Zwochau. dp. et iur. 23 gr. i S 1699 M 111.
 — Ioh. Godfr. Grebera-Misn. non compl. 16 gr. i S 1660 M 326.
 — Ioh. Mich. Creberen. (Crebra Misn., Crebren.) n. 16 gr. i S 1650 M 170, gra. i S 1665 M 94, b. a. 21. IV. 1666, m. 24. I. 1667.
 — Ioh. Mich. Zwochau. Misn. dp. et prom. 1. *apf* 8 gr. i S 1701 M 93.
Kelle s. d. folg.
Keller, Kelle, Kellerus Christ. Hallen. Sax. dp. 16 gr. i S 1669 S 69, i W 1677 S 32.
 — Geo. Rensberg. n. 7 gr. i S 1636 M 80.

- Keller** Geo. Frdr. Hallen. dp. 16 gr. i S 1677 S 106.
 — Godfr. Lipsien. dp. [et] iur. 32 gr. i W 1662 M 14.
 — Hnr. Mich. Northusan. n. 16 gr. i W 1653 M 88.
 — Ioh. Ziesarien. March. n. 14 gr. i S 1642 S 32.
 — Ioh. Christ. Servesta Anhalt. dp. 16 gr. i W 1690 S 2, 1^{af} i W 1690 S 21, b. a. 29. XI. 1692, m. 25. I. 1693.
 — Ioh. Valent. Darmstad. m. 16 gr. i S 1678 B 36.
 — Lud. Hallen. Sax. dp. 16 gr. i S 1669 S 68.
 — Mart. Schmiglen. Mega Pol. dp. et iur. i S 1686 P 49.
 — Salom. Hnr. Franckenhusa Thuring. dp. 16 gr. i S 1679 M 215.
 — Siegfr. Grimmen. dp. 16 gr. i W 1683 M 93.
 — Tob. Gura-Siles. 16 gr. i S 1652 P 6, b. a. 21. IV. 1655.
 — Tob. Schmiglo Mega-Pol. dp. et iur. 1^{af} 10 gr. i S 1697 P 71.
Kellermann, -mannus Christ. Cizen. n. 16 gr. i S 1652 M 73, iur. R. D. Ittigio 1666.
 — Hnr. Moscov. Polon. n. 16 gr. i S 1665 P 46, 1^{af} i W 1666 P 17, propter minorennitatem tantum promisit.
 — Iac. Leßav. Varisc. dp. 10 gr. i S 1673 M 18, 10 gr. i S 1673 M 103.
 — Ioh. Cornel. Hamburg. dp. et iur. 1^{af} 22 gr. i S 1695 S 22.
Kellerus s. Keller.
Kellinghausen Christoph. Hamburg. 1^{af} i S 1648 S 15.
Kellius s. Kell.
Kellner, -erus, Kelner (vgl. Kelner u. Köllner) Bartholom. Erfurt. 16 gr. i S 1687 M 90.
 — Christ. Cizen. dp. 16 gr. i S 1699 M 20.
 — Christ. Wolckwiz. dp. 16 gr. i S 1679 M 31.
 — Christ. Hnr. Altenburg. dp. 16 gr. i S 1674 M 28.
 — Christ. Leonhard. Zehra Misn. dp. et prom. 8 gr. i S 1708 M 78.
 — Christoph. Ion. Nossen. n. 16 gr. i S 1655 M 296.
 — Christoph. Leonhard. Zehren. dp. 16 gr. i S 1682 M 32, 14 gr. i S 1693 M 173.
Kellner Dav. Gothavia non compl. 16 gr. i S 1660 M 100.
 — Dav. Hnr. Heringen. Thuring. 16 gr. i S 1677 M 58.
 — Frdr. Nossen. n. 16 gr. i S 1645 M 102, iur. R. L. Schlutero.
 — Godfr. Hnr. Hallen. n. 16 gr. i S 1642 S 30.
 — Gust. Hnr. Lips. dp. gra. i W 1693 M 7, prom. 1^{af} i W 1702 M 46, b. a. W 1703.
 — Ioh. Hnr. Gothan. Thuring. i S 1685 M 249.
 — Ioh. Leonhard. Altenburg. dp. 16 gr. i S 1674 M 176.
 — Ioh. Leonhard. al. Köllner Zehren. gra. i W 1693 M 66.
 — Ioh. O. Munda Hannover. dp. et prom. i S 1705 S 28, b. a. und m. 7. II. 1709.
 — Ioh. Wern. Halen. dp. 16 gr. i W 1656 S 60.
 — Ioh. Wilh. (Hala Sax.) dp. 8 gr. i S 1688 S 33, gra. i S 1688 S 117.
 — Mich. Freiberg. n. 16 gr. i S 1642 M 77.
 — Phil. Wolckwiz. Misn. dp. 16 gr. i W 1677 M 57, 16 gr. i W 1677 M 111.
Kelner (vgl. Kellner) Adam. Kil. Culmbac. n. 16 gr. i S 1649 B 11.
 — Christ. Görlic. dp. et prom. 1^{af} 22 gr. i S 1700 P 18.
Kelp, -pius Ioh. Dalino Transylvan. dp. 16 gr. i S 1687 P 20, 16 gr. i S 1687 P 51.
 — Ioh. Luneburg. Sax. 22 gr. i S 1660 S 21.
 — Mart. Holdvilagino Transylvan. 16 gr. i W 1683 P 85, b. a. und m. 31. I. 1684.
Kelß von Joachim. Quedlinburgen. n. 16 gr. i W 1653 S 53.
 — Ioh. Pe. Quedlinburgen. Sax. dp. 16 gr. i S 1659 S 1.
Keltwig Instin. Kamburgo Misn. 16 gr. i S 1688 M 274.
Keltz Mart. Pausen. Varisc. n. 12 gr. i S 1649 M 201, iur. R. L. Slutero 1657.
 — Sam. Pausen. Varisc. 16 gr. i S 1649 M 178.
Kemberg, Kamburg Ioh. Conr. Lipsen. dp. 16 gr. i S 1671 M 51, 16 gr. i S 1683 M 256.
Kemelinus Ioh. Theophil. Lentschovien. Hung. 16 gr. i S 1688 P 122.
Kemmerer s. Kämmerer.
Kemmerich Dietr. Herm. Apenburgo Palaeomarch. prom. 1^{af} i S 1702 S 57, b. a. 3. XII. 1702, m. 8. II. 1703.
 — Mathi. Hierichunto Magdeburg. 1^{af} i S 1695 S 82.
 — Pe. von Jarichen Magdeburg. i W 1684 S 34.
Kemmler Ioach. Christoph. Cada Magdeburg. dp. et prom. i W 1703 S 12.
Kemna Mich. Staden. dp. et iur. 1^{af} 22 gr. i S 1695 S 30.
Kempe Mart. Torgav. n. 13 gr. i S 1665 M 127.
 — Nic. Riga Liv. 1^{af} i S 1694 P 96.
Kemperus Casp. Wildunga-Westphal. 16 gr. i S 1660 S 4.
Kempeus Berthold. Lubec. 1^{af} i W 1677 S 30.
Kempff, -pffius Sam. Oederan. n. 16 gr. i S 1651 M 220.
 — Wolfg. Balth. Birutho-Franc. n. 14 gr. i W 1648 B 8.
Kempffe Ioh. Godfr. Wittebergen. 1^{af} i S 1698 S 76.
Kempfferus Andr. Lemgo-Westphal. 1^{af} i S 1689 S 38.
Kempffius s. Kempff.
Kempffner Hnr. Osteroden. Saxo n. 16 gr. i S 1653 S 81.
Kempri, Kempni Urban. Warschowien. Siles. 16 gr. i W 1666 P 15.
Kenckel, -elius Cornel. Conr. Calba Sax. gra. i S 1688 S 60.
 — Ioh. Calben. Sax. dp. 16 gr. i S 1666 S 62.
 — Stephan. Tunderen. Hols. 16 gr. i S 1684 S 101.
Kendler (vgl. Kandler) Abr. Schneeberg. dp. et prom. 1^{af} 16 gr. i S 1700 M 77.
Kenig Ioh. Bosse Lippia-Westphal. 16 gr. i S 1656 S 82.
Kenner, -erus Geo. Schönborna Misn. dp. et iur. 1^{af} 4 gr. i S 1686 M 180.
 — Tob. Dietersbach. Misn. dp. 16 gr. i W 1668 M 53, iur. R. D. Carpzov 1674.
Kennler Godfr. Zittav. dp. 22 gr. i S 1675 P 20, 16 gr. i S 1675 P 75.
Kentzelmannus Christ. Swiniz. Saxo 10 gr. i W 1647 S 13.
Keppelius Ioh. Christoph. Kirchenbiso Franc. dp. gra. i W 1692 B 1.

- Kepplerus** Car. Christ. Lignic. Siles. dp. 22 gr. i S 1666 P 43.
- Kepsler** s. Kapsler.
- Kerbach** Godfr. Ossitien. dp. 16 gr. i W 1675 M 62.
- Kerben** a. Ioh. Wilh. Francofurt. ad Moen. prom. 1. aff. i W 1700 B 25.
- Kercker** Ant. Günth. Oldenburg. dp. 22 gr. i S 1683 S 2, 1. aff. i S 1683 S 26.
- Christoph. Phil. Ieveran. dp. et iur. 1. aff. 22 gr. i S 1695 S 10.
- Gabr. Honorich Ievera Fris. dp. 22 gr. i S 1683 S 11, 1. aff. i S 1683 S 50.
- Ioh. Anton. Oldenburg. dp. et iur. 1. aff. 22 gr. i S 1690 S 41.
- Kergel** Ioh. Paul. Schneberg. dp. 18 gr. i S 1708 M 55.
- Kerger** Wilh. Lignic. dp. et iur. 1. aff. 22 gr. i S 1698 P 49.
- Kerll** s. Kegell.
- Kermannus** Dan. Trinchinien. Hung. dp. et iur. 22 gr. i S 1682 B 23.
- Kern**, -nius Arn. Lipsen. n. 16 gr. i S 1661 M 21.
- Dav. Hnr. Kalba-Sax. dp. 22 gr. i S 1662 S 38.
- Geo. Schleusinga-Franc. dp. [et] iur. gra. i S 1660 B 18, iuramentum gra.
- Godfr. Limbach. Misn. dp. et iur. 1. aff. 1 gr. i S 1698 M 105.
- Hnr. Lipsen. n. 16 gr. i S 1661 M 132.
- Ioh. Casp. Freiberg. n. 12 gr. i S 1645 M 163.
- Ioh. Frdr. Schleusingen. Franc. prom. gra. i S 1703 B 20.
- Ioh. Geo. Barutho Franc. dp. et prom. 1. aff. 22 gr. i S 1701 B 17.
- Ioh. Nic. Curia Varisc. i S 1685 B 29.
- Iul. Eric. Blanckenburg. Sax. dp. 22 gr. i W 1683 S 20, 16 gr. i W 1683 S 53.
- Mich. Cizen. dp. 16 gr. i S 1699 M 74.
- Valent. Sangerhusan. (-Thuring.) n. 16 gr. i S 1652 M 357, 16 gr. i S 1660 M 22.
- Wilh. Lipsen. n. 16 gr. i S 1661 M 306.
- Kerner** Car. Christ. Cygnaeus dp. 16 gr. i S 1680 M 11.
- Christoph. Cygneus n. i W 1635 M 23, iur. R. D. Ioh. Zeidler.
- Kerner** Iac. Christoph. Gothan. 16 gr. i S 1680 M 156.
- Steph. Sangerhusan. n. 16 gr. i S 1649 M 108.
- Kernichen** Ioh. Dresden. n. 7 gr. i S 1635 M 68, iur. R. D. Schvendendorffer 1640.
- Kernius** s. Kern.
- Kerßenbrock**, Keßenbruck a. Maur. nob. Westphal. 22 gr. i W 1672 S 42.
- Kerßwitz** Ioh. Car. Zittau. gra. i W 1686 P 57.
- Kerst** Ioh. Aug. Lips. dp. 16 gr. i S 1697 M 53.
- Kerstanus** Christ. Gottwiz. Lasat. dp. 16 gr. i S 1659 P 4.
- Christ. Wettin. dp. 16 gr. i S 1686 S 2, 1. aff. i S 1694 S 54.
- Kersten**, -enius Adam. Frdr. Mansfeld. Sax. dp. 22 gr. i S 1677 S 123.
- Albin. Lipsen. n. gra. ad specimen novi depositoris i W 1663 M 17.
- Christ. Misnen. n. 16 gr. i S 1645 M 58, iur. R. L. Schlutero.
- Ioh. Wilh. Lips. dp. i S 1685 M 146.
- Mart. Gottlieb Islebien. Sax. dp. 22 gr. i S 1686 S 19.
- Kertzendorff** Ioh. Frdr. Lipsen. 16 gr. i W 1652 M 1.
- Kerzel** Ioh. Christoph. Geran. non compl. 16 gr. i S 1660 M 353.
- Kerzer** Gabr. Stottericen. Misn. 16 gr. i S 1647 M 120.
- Kese** Bernhard. Christoph. Iesnitz. n. 16 gr. i S 1656 S 58.
- Joach. Ern. Iesnitz. n. 16 gr. i S 1656 S 59.
- Roman. Iesniz. Anhalt. n. 16 gr. i S 1649 S 5.
- Keseler** s. Keßler.
- Keselius** Iac. Campidona Suer. dp. 22 gr. i W 1686 B 5, 16 gr. i W 1686 B 19.
- Kesler** (vgl. Keßler) Adam. al. Rößler Kalben. n. 16 gr. i S 1655 S 94.
- Ioh. Budissa-Lusat. non compl. 16 gr. i S 1660 P 59.
- Salom. Stekbya Anhalt. prom. 1. aff. i S 1708 S 59.
- Keslerus** s. Keßler.
- Kesner**, -erus Christoph. Großenhayn. (Grosenhayna Misn.) dp. 22 gr. i W 1682 M 3, 1. aff. i S 1694 M 195.
- Keßel** Ioh. Wilh. Martisburg. Misn. 1. aff. i W 1691 M 148.
- Ion. Gottlob Altenburg. dp. 16 gr. i S 1696 M 137.
- Sam. Franckoberg. n. 16 gr. i S 1665 M 146.
- Keßelbach**, Hasselbach Geo. Hnr. Alsfeld. 16 gr. i S 1655 B 6.
- Keßelring** Ioh. Mich. Isenac. prom. i S 1704 M 144.
- Keßenbruck** a. s. Kerßenbrock a.
- Keßer** Godfr. Cygneus s. Keßler.
- Kessius** Franc. Ern. Grimmen. n. 16 gr. i S 1636 M 69.
- Keßler**, Keseler, Kesler, Keslerus (vgl. Kesler) Aug. Ern. Arolso Westphal. dp. i S 1705 S 1, prom. i S 1705 S 49.
- Bernhard. Mülhusin. n. 16 gr. i S 1650 M 68.
- Casp. Lignic. Siles. dp. 22 gr. i W 1683 P 13.
- Christ. Lignic. n. 1. aff. 3 gr. i W 1637 P 2.
- Christoph. Frdr. Zitta. Lusat. dp. i S 1685 P 5, 1. aff. i S 1690 P 65.
- Geo. Osteroda Boruss. 16 gr. i W 1654 P 6.
- Geo. Salom. Gothan. 20 gr. i S 1678 M 154.
- Godfr. al. Keßer Cygneus n. 16 gr. i S 1652 M 49.
- Godfr. Lignic. Siles. dp. 22 gr. i S 1688 P 35, 16 gr. i S 1688 P 99.
- Godfr. Lips. dp. et iur. 22 gr. i W 1696 M 12.
- Godfr. Zorbigen. Misn. dp. 16 gr. i S 1666 M 113.
- Ioh. Tierschemien. Franc. n. 16 gr. i S 1653 B 28.
- Ioh. Conr. Gotan. 1. aff. i S 1690 M 250.
- Ioh. Frdr. Themara-Franc. gra. i W 1658 B 5, b. a. 14. VII. 1660, m. 24. I. 1661.
- Ioh. Iac. Ziegenruck Varisc. prom. i S 1706 B 13.
- Ioh. Mart. al. Keslerus Ziegenrücke Varisc. 16 gr. i W 1686 M 145, b. a. 7. XII. 1689.
- Ioh. Zachar. Görlic. Lusat. dp. 22 gr. i S 1659 P 17.
- Mart. Cibinio-Transylvan. dp. [et] iur. 24 gr. i W 1656 P 64.
- Paul. Roswin. Misn. dp. 16 gr. i S 1675 M 158.

- Keßner** Mich. Gothan. n. 6 gr. i S 1650 M 166.
- Kestel** (vgl. Kästel) Elias Annae-berg. n. 16 gr. i S 1652 M 261, iur. R. D. Ittigio 1660.
- Ioh. Holmia Saec. 16 gr. i W 1679 S 20.
- Ioh. Mich. Misenen. dp. i S 1702 M 121.
- Kestler** Bartholom. Thiersteinio Varisc. 16 gr. i S 1695 M 72.
- Kestner**, -erus (vgl. Kästner) Hnr. Magdeburg. 16 gr. i W 1648 S 12.
- Ioh. Christ. Smellen. Misn. 16 gr. i W 1678 M 19.
- Ioh. Geo. Greissen. Thuring. 16 gr. i W 1665 M 35.
- Severin. Strigen. Siles. n. 16 gr. i W 1653 P 58.
- Kete** Iust. Michala-Thuring. 16 gr. i W 1662 M 61.
- Ketner**, -erus s. Kettner u. Köttner.
- Kett** Ioh. Thom. Frideberg. Wetterav. m. 22 gr. i W 1662 B 6.
- Kettang** Christoph. Bullericien. Lusat. i W 1674 P 11.
- Kette** Christ. Aug. Dresden. dp. 22 gr. i S 1667 M 9.
- Gottlieb Aug. Grimmen. dp. 16 gr. i S 1700 M 30, prom. i W 1706 M 50.
- Hnr. Siegm. Gronen. dp. 16 gr. i S 1700 M 35.
- Iac. Ehrenfried Grimmen. dp. 22 gr. i S 1679 M 106.
- Ioh. Geo. Grimmen. dp. 22 gr. i S 1679 M 156, i W 1685 M 71.
- Ioh. Geo. Grimen. dp. 16 gr. i S 1700 M 55.
- Kettelgruber** Ioh. Dresden. dp. 16 gr. i S 1675 M 132, 16 gr. i S 1676 M 130.
- Kettelius** Ioh. Selovicen. March. 16 gr. i S 1679 S 64.
- Mart. Marchic. 16 gr. i W 1677 S 64.
- Ketter** Ioh. Hnr. Martisburgen s. Kettner.
- Ketterlavius** Geo. Hertzberg. Sax. 20 gr. i W 1675 S 82.
- Ketterlein** Ioh. Torgav. dp. 16 gr. i S 1663 M 96.
- Wolf Hnr. Torgav. dp. 16 gr. i S 1663 M 97.
- Ketterling** Ioh. Christoph. Dresden. n. 16 gr. i S 1643 M 52.
- Kettlaus** Beniam. Bojanowa Pol. dp. et iur. i W 1698 P 3.
- Kettler**, Kaffla [von] Erland. nob. Curonus 2. aff. i S 1676 P 38.
- Kettner**, -erus, Ketner (vgl. Köttner) Christ. Hala Sax. dp. 16 gr. i W 1691 S 5, 1. aff. i S 1693 S 59.
- Frdr. Stolberg. n. 16 gr. i S 1657 M 61, iur. R. D. Ittigio 1662, b. a. 11. IV. 1663, m. W 1663, theol. b. um 1670.
- Frdr. Bened. Lips. dp. gra. i W 1680 M 4, i W 1696 M 31, b. a. 18. XII. 1697, m. 23. I. 1700, theol. b. im Octob. 1708.
- Frdr. Ern. Lipsen. dp. 16 gr. i S 1675 M 49, 16 gr. i S 1688 M 189, b. a. 7. XII. 1689, m. 30. I. 1690.
- Frdr. Gottlieb Lipsen. dp. 16 gr. i S 1675 M 52.
- Frdr. Gottlieb (-Theophil.) Stolberga Misn. 16 gr. i S 1691 M 174, b. a. 16. IV. 1692, m. 25. II. 1694.
- Frdr. Herm. Lipsen. dp. 16 gr. i S 1675 M 53.
- Ioh. Hnr. al. Ketter Martisburg. n. 16 gr. i S 1655 M 224.
- Kettwich** Dan. Barstedan. Fris. dp. 22 gr. i W 1676 S 1, 16 gr. i W 1676 S 13.
- Ketwich** Gottlieb Pirnen. dp. et prom. 2. aff. i W 1701 M 21.
- Ketzler** (vgl. Kätzler) Rud. Hirschberg. Siles. dp. 22 gr. i S 1671 P 24.
- Keuffen** Christoph. Sangerhusan. n. 16 gr. i S 1653 M 386.
- Keuhl** Elias Christoph. Schmalcalden. dp. et prom. i S 1707 B 2.
- Ioh. Geo. Schmalcalden. dp. 16 gr. i S 1654 B 10, iur. R. D. Ittigio 1660.
- Keul** Tob. Melsen. n. 16 gr. i W 1638 M 1.
- Keulberg** Christ. Grumpen. n. 16 gr. i S 1655 M 271.
- Keulenberger** Ioh. Torgav. n. 16 gr. i S 1641 M 100.
- Keuling**, Keiling, -gk (vgl. Keiling u. Keulingk) Geo. Christoph. Islebien. n. 16 gr. i S 1653 S 112, iur. R. D. Ittigio 1660.
- Ioach. Langensaltza (-Thuring.) n. 16 gr. i S 1665 M 268, 16 gr. i S 1665 M 62.
- Ioh. Langensaltzen. n. 12 gr. i S 1636 M 142.
- Ioh. Geo. Salzen. gra. i W 1649 M 5.
- Keuling** Ioh. Gottlieb Longosalifa Thuring. dp. 16 gr. i S 1691 M 95.
- Ioh. Iust. Salzen. Thuring. 16 gr. i S 1653 M 34, b. a. 18. VII. 1657, m. 28. I. 1658, theol. b. 26. VI. 1665, theol. lic. 17. IX. 1668.
- Ioh. Paul. Islebien. n. 16 gr. i S 1653 S 113.
- Sigism. Dresden. n. 16 gr. i S 1636 M 196.
- Keulingk** (vgl. Keuling) Christ. Königsberg. n. 16 gr. i W 1637 P 36.
- Keumel** Christ. Lipsen. n. 16 gr. i W 1657 M 31.
- Godfr. Lipsen. n. 16 gr. i W 1657 M 29.
- Hnr. Lipsen. n. 16 gr. i W 1657 M 32, 16 gr. i S 1679 M 274.
- Ioh. Lipsen. n. 16 gr. i W 1657 M 28, iur. R. D. Eckolt 1664, 1. aff. i S 1664 M 231.
- Zachar. Lipsen. n. 16 gr. i W 1657 M 30.
- Keuner** Ioh. ex Valle Ioachim. n. gra. i S 1649 P 66.
- Ioh. Frdr. al. Neuner Prato Vallen. Misn. 16 gr. i W 1688 M 155.
- Keuslerus** Hnr. Wennemar. Röm-lingrada-Montan. prom. i S 1705 S 58.
- Keuslitz**, -Bliz Christ. Gottlieb Weißenfels. dp. 16 gr. i S 1696 M 20, prom. 1. aff. 8 gr. i S 1702 M 174.
- Ioh. Adam. Mega Haynen. dp. 16 gr. i S 1696 M 72.
- Keutel** Geo. Frdr. Islebien. Sax. dp. 18 gr. i S 1667 S 16.
- Mich. Islebien. n. 12 gr. i S 1651 M 25.
- Keul** s. Keil.
- Keyland** Ioh. Frdr. Dresden. dp. 18 gr. i S 1703 M 70.
- Keyll** s. Keil
- Keyme** Phil. Martisburg. 16 gr. i W 1668 M 32.
- Keyser**, Kayser, Keyßer (vgl. Kayser u. Keyßer) Aug. Frdr. Altenburg. dp. 22 gr. i S 1693 M 6, 1. aff. i S 1698 M 165.
- Car. Berolin. March. i S 1699 S 45.
- Car. Frdr. Glaucha Misn. dp. 10 gr. i W 1698 M 1.
- Christ. Frdr. Altenburg. dp. i W 1674 M 92, 16 gr. i S 1681 M 136.

- Keyser** Christoph. Vratislaven. Siles. n. 16 gr. i S 1651 P 27.
 — Dan. Ligio Siles. dp. i S 1702 P 20, prom. 1 *apf* i S 1702 P 92.
 — Frdr. Pancrat. Altenburg. Misn. dp. $\frac{1}{2}$ *apf* 4 gr. i S 1662 M 49, 1 *apf* i W 1675 M 145.
 — Frdr. Wilh. Altenburg. dp. i W 1674 M 94.
 — Geo. Annaberg. (Torgavien.) n. 16 (13) gr. i S 1665 M 126.
 — Geo. Wilh. Altenburg. Misn. dp. $\frac{1}{2}$ *apf* 4 gr. i S 1662 M 50.
 — Gotfr. Freiberga Misn. dp. 16 gr. i S 1688 M 59.
 — Ioh. Altenburg. dp. 22 gr. i W 1675 M 19, 1 *apf* i W 1675 M 156.
 — Ioh. Helta-Transsilvan. dp. 22 gr. i W 1668 P 13.
 — Ioh. Christ. Lips. dp. 22 gr. i W 1696 M 4, 1 *apf* i W 1697 M 27, b. a. 13. VIII. 1698.
 — Ioh. Christoph. Eblebian. Thuring. i W 1674 M 56.
 — Ioh. Geo. Altenburg. n. 16 gr. i S 1651 M 151.
 — Ioh. Geo. Altenburg. (Altenburgo Misn.) dp. i W 1674 M 93, i S 1685 M 244.
 — Ioh. Geo. Cruciburg. n. 9 gr. i S 1645 B 30.
 — Ioh. Hnr. Cala-Thuring. gra. i S 1671 M 305.
 — Ioh. Hnr. Neyla-Varisc. dp. 22 gr. i S 1676 B 10, 16 gr. i S 1676 B 40.
 — Ioh. Mathi. Lipsien. n. 16 gr. i S 1646 M 53, 16 gr. i W 1656 M 27.
 — Pe. Freiberg. n. 16 gr. i S 1641 M 146.
 — Tob. Cygneus n. 16 gr. i S 1650 M 207, iur. R. D. Ittigio 1660.
Keyserling Christ. Ossatien. 1 *apf* i S 1650 M 17.
Keysler s. Keißler.
Keyßer (vgl. Keyser) Christ. Elsteran. Lusat. n. 16 gr. i W 1653 P 31.
Keyßler s. Keißler.
Khun s. Kuhn.
Kichu Aug. Reinsberg. Misn. dp. et iur. 1 *apf* 14 gr. i S 1692 M 29.
Kichenthal s. Kuchenthal.
Kieferer Wolfg. Camizio Lusat. s. Küffner.
Kieffer Sim. Annaeberg. dp. 16 gr. i S 1669 M 144.
Kiehl, Kiel, Kihl Ioh. Dav. Marienberg. (Mariaeberg.) dp. 16 gr. i S 1698 M 53, prom. i S 1706 M 104.
 — Ioh. Geo. Mariaeberge n. 16 gr. i S 1647 M 238.
 — Ioh. Hnr. Mariaeberg dp. 16 gr. i S 1671 M 201, 16 gr. i S 1671 M 302.
Kielmann, Kiele-, Kihleman Gottlob Lauba Lusat. dp. et iur. 22 gr. i S 1691 P 52.
 — Ioh. Christoph. Freiberg. dp. 18 gr. i S 1667 M 123, 16 gr. i S 1674 M 286.
 — Paul. Godfr. Freiberg. dp. 18 gr. i S 1667 M 124, 16 gr. i S 1680 M 196.
 — Sam. Freibergen. n. 16 gr. i W 1653 M 182.
Kiener Dan. Palaeo Stetin. dp. 22 gr. i S 1688 S 12, 1 *apf* 3 gr. i S 1688 S 62.
Kienscherff Ioh. Spandov. n. 16 gr. i S 1641 S 26.
Kienstock, Kinstock Phil. Cöten. n. 16 gr. i S 1649 S 84.
Kieritz Ioh. Geo. Musca-Siles. 16 gr. i W 1667 P 1.
Kieriz Car. Erdmann. Martisburg. dp. i S 1702 M 13.
Kierstenius Geo. Siles. 16 gr. i S 1681 P 42.
Kieseling (vgl. Kießling, Kisling u. Kißling) Ioh. Grünhayn. Misn. dp. 16 gr. i S 1679 M 175, 16 gr. i S 1683 M 280, theol. b. 1709, mathem. professor publ. et ecclesiae Gregor. al. Mercatorum dictae apud Erfordiensis pastor, facultatis philosophiae et gymnasii senatorii ephorus theol. lic. 19. IX. 1709, theol. dr. 5. XII. 1709.
Kiesewetter von s. Kiesewetter von.
Kiesewetter (vgl. Kißewetter) Ioh. Iac. Nordhusan. Thur. prom. i S 1708 M 219.
Kiesewetter, Kiesenwetter, Kise-witter, Kysenwetter von (a) Ioh. Christoph. auf Dietersbach eq. Misn. 24 gr. i S 1657 M 100.
 — Ioh. Geo. 22 gr. i W 1665 M 39.
 — Ioh. Levin. auf Dietersbach eq. Misn. n. 44 gr. i S 1657 M 116, stipulav.
 — Ioh. Rud. eq. Misn. dp. 1 *apf* i S 1690 M 105.
Kiesewetter von O. Christ. in Roßen undt Eschdorff n. 1 *apf* i S 1650 M 317, vermuthl. ident. mit dem folg.
 — O. Christ. eq. Misn. 16 gr. i S 1664 M 222, vgl. den vorherg.
Kiesling, -gius s. Kieseling u. Kießling.
Kieß Jerem. Lucca-Lusat. dp. 16 gr. i W 1656 P 26.
Kießling, Kieseling, Kiesling, -gius, Kisling, -gius, Kißling (vgl. Kieseling, Kisling und Kißling) Ambr. Bebra-Thuring. n. 16 gr. i S 1656 M 202.
 — Christ. Hallen. Saxo n. 16 gr. i S 1656 S 68.
 — Christ. Sitta-Lusat. n. 16 gr. i S 1653 P 49, iur. R. D. Wagnero 1658.
 — Dan. Budiša Lusat. dp. et iur. 1 *apf* 22 gr. i S 1695 P 8.
 — Gotfr. Laucha Thuring. dp. et prom. i W 1703 M 70, prom. i W 1707 M 44.
 — Ioh. Hallen. dp. gra. i W 1661 S 42.
 — Ioh. Thorun. 16 gr. i W 1658 P 13.
 — Ioh. Ant. Sitta-Lusat. n. 16 gr. i S 1653 P 48, gra. i W 1656 P 7.
 — Ioh. Christ. Sitta-Lusat. n. 16 gr. i S 1647 P 49.
 — Ioh. Christ. Zitta Lusat. dp. 22 gr. i S 1681 P 18, 16 gr. i S 1681 P 47.
 — Ioh. Christ. Zittau. dp. i S 1707 P 7.
 — Ioh. Christoph. Thoruno Pruß. 16 gr. i S 1688 P 111.
 — Ioh. Dan. Graeza (Graiza-) Varisc. prom. 1 *apf* i S 1709 M 126, b. a. 12. XII. 1711, m. 11. II. 1712.
 — Ioh. Iac. Zittav. Lusat. n. 16 gr. i S 1664 P 19.
 — Ioh. Siegf. Sittavien. Lusat. dp. 22 gr. i W 1676 P 2, 16 gr. i W 1676 P 16.
 — Thom. Monachomontan. 16 gr. i S 1665 M 14.
Kiestenmacher s. Kistenmacher.
Kietzing Christ. Vratislaven. Siles. n. 16 gr. i W 1647 P 2.
 — Ioh. Belgeran. Misn. dp. 16 gr. i S 1689 M 78.
Kiffner, Köfner Sam. Byruth. Varisc. 16 gr. i S 1665 M 28.
Kihl s. Kiehl.
Kihleman s. Kielmann.
Kilian, -nus Ioh. Rulandinen. Lusat. dp. gra. i S 1680 P 10, 16 gr. i S 1680 P 29.

- Kilian** Mich. Bornen. n. 6 gr. i S 1642 M 113, iur. R. D. Q. Schachero 1646, 16 gr. i W 1645 M 145.
- Kilmaros de Gulielm. Renfroan.** Scotus 2 *off* i S 1695 S 59.
- Kimpffer** Arn. Ioh. Reval. Liv. 1 *off* i S 1696 P 51.
- Kinast** Ioh. Christ. Görliz. n. 16 gr. i S 1650 P 44.
- Kinau** Christ. Tribsa Varisc. gra. i S 1683 M 185.
- Kind** Conr. Magdeburg. Sax. 1 *off* i S 1673 S 31.
— Ioh. Christoph. Smelna-Misn. dp. 16 gr. i S 1659 M 105.
— Sam. Christoph. Magdeburg. dp. et prom. i S 1706 S 27.
- Kinderling** Sam. Conr. Helmstad. 16 gr. i S 1683 S 94.
- Kindermann** Christoph. Mariaeberg. n. 16 gr. i W 1650 M 46, iur. R. D. Schvendendörffer 1656.
— Ern. Mariaeberg. Misn. non compl. 16 gr. i S 1660 M 110.
— Ern. Frdr. Chemnitio Misn. dp. et iur. 12 gr. i S 1695 M 45.
- Kindervater** Andr. Neuheilings-Thuring. 16 gr. i W 1676 M 23.
— Ioh. Gotthilf Arold. Thuring. prom. i S 1704 M 137.
- Kindler** Gotfr. Görliz. dp. et prom. 18 gr. i W 1708 P 10.
— Ioh. Berolin. March. dp. 22 gr. i S 1679 S 16, 16 gr. i S 1679 S 65, b. a. 17. IV. 1680.
— Ioh. Christoph. Halen. Sax. n. 16 gr. i S 1661 S 65.
- Kindler von Car.** Siegfr. eq. Sil. dp. et iur. 3 *off* i W 1696 P 3.
- Kindlob** Ioh. Christoph. Gothan. gra. i S 1688 M 223.
- Kinne** Christoph. Frdr. Lubec. 1 *off* i S 1678 S 36.
— Iac. Albrechtshan. n. 14 gr. i S 1658 M 183.
- Kinnemeyer** Nic. Göttingen. dp. 16 gr. i W 1656 S 49.
- Kinner** Dan. Bresla Sil. dp. et iur. 22 gr. i S 1682 P 24.
— Geo. Frdr. Brega Sil. 16 gr. i S 1678 P 49.
— Ioh. Mich. Altenburg. Misn. n. 16 gr. i S 1653 M 111.
- Kinstock** s. Kienstock.
- Kintzel** Iac. Sverinen. Polon. 16 gr. i S 1653 P 20.
- Kintzlerus** s. Küntzler.
- Kioten** Conr. Iul. Brandenburg. 1 *off* i S 1694 S 61.
- Kipper** Tob. Görlic. Lusat. n. 16 gr. i S 1638 P 21, iur. III. R. D. Zeidlerero.
- Kipsch** Frdr. Christ. Altenburg. Misn. 16 gr. i W 1683 M 130.
- Kirallus** Steph. Debrezena Hungar. 1 *off* i S 1696 P 73.
- Kirbach** (vgl. Kirchbach) Mich. Freiberg. n. 7 gr. i S 1641 M 134.
- Kirch** Godofr. Gubenen. 1 *off* i S 1676 P 45.
— Gottlieb Lobenstein. Varisc. gra. i S 1687 M 113, b. a. 28. IV. 1688.
— Ioh. Adam. Svinfurt. 1 *off* i W 1694 B 15, bittet um die licentia doctorandi in medicina 29. IX. 1696.
- Kirchbach, Kirbach** (vgl. das.) Ioh. Frauendorff. Misn. n. 16 gr. i S 1652 M 120.
— Ioh. Casp. Dresden. Misn. 16 gr. i W 1677 M 87.
— Ioh. Christ. Mühlberg. Misn. dp. 16 gr. i S 1659 M 227.
— Ioh. Gotfr. Dresden. i W 1681 M 83, b. a. 22. IV. 1682.
— Paul. Misnen. n. 10 $\frac{1}{2}$ gr. i W 1649 M 48.
- Kirchbauer** Geo. Frdr. Coburg. Franc. non compl. 16 gr. i S 1660 B 33.
- Kirchberger** Ioh. Günther. Longosalisan. 16 gr. i S 1650 M 18.
- Kirchein** Ioh. Günther. Arnstad. 16 gr. i W 1656 Thuring. 17.
- Kirchhayn** Mart. Lusat. dp. 10 gr. i S 1654 P 23.
- Kirchheim** Christ. Hnr. Hallen. prom. 1 *off* i S 1702 S 50.
— Christ. Hnr. Vratislav. prom. 1 *off* i S 1702 P 82.
- Kirchhobius** Ioh. Andr. Quedlinburg. prom. 1 *off* i S 1701 S 53.
- Kirchhoff, -choff, -chofius** Aug. Delitian. n. 16 gr. i S 1656 M 296.
— Christoph. Cygneus n. 16 gr. i W 1644 M 40, iur. II. R. D. Hoppio.
— Christoph. Schrapelau. (Schraplau-) Mansfeld. dp. 16 gr. i W 1686 S 8, 16 gr. i W 1691 M 110.
— Ehrenfried Reichenbac. 16 gr. i S 1682 M 213.
— Gabr. Delitian. n. 16 gr. i S 1661 M 93.
— Gall. Bitterfeld. n. 10 gr. i S 1648 M 178.
- Kirchhoff** Geo. Delitian. n. 16 gr. i W 1638 M 9.
— Godfr. Budissin. Lusat. 16 gr. i S 1671 P 82.
— Godfr. Lauban. dp. 16 gr. i S 1678 P 13, 16 gr. i W 1683 P 64.
— Hnr. Kyriz. March. prom. 1 *off* i S 1701 S 47.
— Hnr. Andr. Kaza Thuring. 16 gr. i S 1688 M 209.
— Hnr. Christoph. Naza Thuring. gra. i S 1687 M 117.
— Ioach. Kyricen. March. 16 gr. i W 1686 S 75.
— Ioh. Adam. Lauba Lusat. dp. et iur. i S 1685 P 39.
— Ioh. Burchard. Osterwic. dp. et prom. i S 1704 S 17.
— Ioh. Christoph. Lauben. dp. et prom. i S 1707 P 26.
— Ioh. Dan. Grimmen. n. 16 gr. i S 1652 M 95, gra. i W 1662 M 49.
— Ioh. Gotfr. Zitta Lusat. dp. et iur. 1 *off* 14 gr. i S 1686 P 40.
— Ioh. Gottlob Lauba Lusat. dp. 22 gr. i W 1683 P 28, 16 gr. i W 1683 P 75.
— Mich. Libenen. n. 16 gr. i S 1635 P 2.
— Mich. Lubena-Siles. n. 16 gr. i S 1665 P 34.
— Sam. Delitian. n. 16 gr. i S 1656 M 295.
- Kirchner, -erus** Andr. Marckranstad. Misn. prom. 1 *off* i W 1700 M 104.
— Car. Christ. Bretscha Sax., olim dp., iur. 16 gr. i S 1686 S 45.
— Casp. Boleslav. Siles. n. 16 gr. i W 1645 P 5, iur. R. D. Q. Schachero.
— Christ. Lipsien. n. 22 gr. i S 1670 M 175.
— Christoph. Ellenberg. n. 16 gr. i S 1652 M 362.
— Christoph. Dan. Lipsen. dp. 22 gr. i S 1671 M 143.
— Frdr. Dresden. 16 gr. i W 1645 M 56.
— Ioh. Sulan. gra. i S 1636 B 13.
— Ioh. Bartholom. Cizen. n. 16 gr. i S 1649 M 155.
— Ioh. Frdr. Mildensau. Misn. dp. 16 gr. i S 1666 M 162, 16 gr. i W 1671 M 27.
— Ioh. Geo. Blanckenberg. Thuring. 16 gr. i S 1652 M 18.
— Ioh. Mart. Lipsen. dp. 22 gr. i S 1659 M 243.

- Kirchner** Nic. Nebran. dp. et iur. 1. *off.* 8 *gr.* i S 1690 M 171.
 — Paul. Ronneburg. n. 16 *gr.* i W 1637 M 84.
 — Theod. Cizen. n. 16 *gr.* i S 1653 M 158.
 — Valent. Cizen. n. 16 *gr.* i S 1650 M 109.
 — Zachar. Hallen. Sax. n. 16 *gr.* i W 1653 S 65, iur. R. D. Mengerling 1661.
Kirchoff, -chofius s. Kirchoff.
Kirchstein Godfr. Islebien. dp. gra. i W 1656 S 62.
 — Hnr. Christ. Magdeburg. 16 *gr.* i W 1695 S 25.
 — Ioh. Ligniz. Siles. dp. 1. *fl.* 1 *gr.* i S 1661 P 35.
 — Ioh. Casp. Magdeburg. Sax. dp. gra. i S 1659 S 36.
Kirmeß Christoph. Ronneburg. Misn. gra. i S 1662 M 33.
Kirsch, -sche Ant. Moeno Francofurt. 1. *off.* i S 1689 B 12.
 — Bartholom. Gedano-Boruss. 16 *gr.* i S 1675 P 54.
 — Bened. Graislizen. Bohem. n. 16 *gr.* i S 1643 P 2, iur. R. D. Schwenden-dörffer ao. 1650.
 — Bened. Scheibenberga Misn. 16 *gr.* i W 1683 M 116.
 — Christ. Cygneus dp. gra. i S 1677 M 181.
 — Christoph. Frdr. Cygneus dp. i W 1703 M 19, prom. i S 1706 M 78.
 — Ioh. Godfr. Gedanen. 1. *off.* i W 1692 P 32.
 — Nicodem. Cygneus dp. 16 *gr.* i S 1659 M 15.
 — Valent. Greslicen. n. 10 *gr.* i S 1641 P 33, iur. R. L. Schlutero 1649.
 — Valent. Scheibenberg. Hermund. dp. 22 *gr.* i W 1680 M 11, 16 *gr.* i W 1680 M 38.
Kirschbaum Ioh. Bodelwiz. Misn. n. 6 *gr.* i S 1661 M 154, 16 *gr.* i S 1669 M 182.
Kirsche s. Kirsch.
Kirschenstein von Dan. eq. Siles. dp. 1. *off.* i S 1675 P 12, 1. *off.* i S 1675 P 64.
Kirst Andr. Mart. Grumbach. Thuring. 16 *gr.* i S 1670 M 80.
Kirstein (vgl. Kirsten) Geo. Olsna Misn. dp. 22 *gr.* i S 1681 P 12.
 — Ioh. Erhard. Misn. dp. gra. i W 1693 M 10, 1. *off.* i W 1693 M 59.
Kirstein Ioh. Gottlieb Lips. dp. 1. *off.* i W 1693 M 14.
Kirsten, -steinus, -stenius (vgl. Kirstein) Abr. Wurcen. (Wurzena Misn.) dp. 16 *gr.* i W 1683 M 1, 1. *off.* i W 1688 M 113.
 — Andr. Meisnen. 16 *gr.* i W 1645 M 10, 16 *gr.* i S 1653 M 29.
 — Frdr. Lauba-Lusat. n. 13 *gr.* i S 1653 P 81, iur. R. D. Kronmayero.
 — Geo. Ölsnen. Siles. n. 16 *gr.* i S 1648 P 59.
 — Godfr. Bernstad. Siles. n. 16 *gr.* i S 1650 P 73.
 — Godfr. Vratislav. 12 *gr.* i S 1655 P 39.
 — Iac. Christ. Lucen. (Lüzena Misn.) dp. 16 *gr.* i W 1688 M 48, prom. 1. *off.* i S 1700 M 163.
 — Ioh. Calen. Thuring. n. 6 *gr.* i S 1640 M 94.
 — Ioh. Grünhayn. Misn. dp. 16 *gr.* i S 1672 M 86, 16 *gr.* i S 1681 M 208.
 — Ioh. Misnen. n. 16 *gr.* i W 1650 M 152, iur. R. M. Preibisio.
 — Ioh. Christ. Grünhayna dp. i S 1702 M 76.
 — Ioh. Libor. Luzena Misn. dp. 16 *gr.* i W 1688 M 85.
 — Justin. Osterberunga n. 16 *gr.* i S 1661 M 244.
 — Justin. Osterberg. Thuring. dp. 16 *gr.* i W 1694 M 79, 18 *gr.* i W 1694 M 189.
 — Math. Haynen. n. 16 *gr.* i W 1650 M 148.
 — Nic. Hamburg. 22 *gr.* i W 1666 S 16.
 — Reinhold. Regiomontan. Pruss. b. a. 19. X. 1650.
 — Volkmar. Gothan. 16 *gr.* i W 1658 M 13.
Kirsthenius Erasm. Hurtavien. n. gra. i S 1651 M 58.
Kisewitter a s. Kiesewetter von.
Kisling (vgl. Kießling) Hnr. Smalcalden. n. 16 *gr.* i S 1652 B 15.
Kislingus s. Kießling.
Kisenius s. Käßinger.
Kißewetter (vgl. Kiesewetter) Ioh. Augustin. Arnstad. Thuring. 16 *gr.* i W 1683 M 150.
Kießling (vgl. Kießling) Ioh. Görlic. n. 16 *gr.* i S 1648 P 46.
 — Valent. Leschkirch. Franc. n. 10 *gr.* i S 1658 B 17.
Kistenmacher, Kiesten-, Küstenmacher Ioh. Torgav. 16 *gr.* i S 1662 M 22, b. a. und m. 24. I. 1667.
 — Pe. Torgav. n. 16 *gr.* i S 1641 M 148.
Kistmacher Ioh. Ern. Budissa-Lusat. dp. 16 *gr.* i S 1659 P 25.
Kistnerus Ioh. Leonhard. Windshemio-Franc. n. 16 *gr.* i S 1652 B 29.
Kittel Abr. Lüben. Siles. n. 16 *gr.* i S 1658 P 13.
 — Christ. Dohna-Pirnen. dp. 16 *gr.* i S 1683 M 25.
 — Christ. Elystren. Lusat. dp. 22 *gr.* i S 1671 P 23, 16 *gr.* i S 1671 P 63.
Kittelmann Christ. Hallen. n. 1. *fl.* i S 1647 S 14.
 — Christ. Lipsen. dp. 16 *gr.* i W 1660 M 118, 22 *gr.* i S 1668 M 104.
 — Christoph. Frdr. Lipsen. dp. 16 *gr.* i W 1660 M 119, 22 *gr.* i S 1668 M 105.
 — Steph. Frdr. Geran. dp. 16 *gr.* i S 1674 M 206.
Kitter Sam. Weiffenfels. dp. gra. i S 1696 M 146.
Kittlitz, Kittlitz a Geo. Wilh. nob. Siles. 22 *gr.* i S 1665 P 1.
Kitzing Mart. Cöslina Pom. i S 1699 S 79.
Kitzinger Ioh. Vratislavien. n. 16 *gr.* i W 1646 P 12.
Kitzsch Christoph. Godfr. Desavien. 1. *off.* i S 1650 S 35.
Klaaßen Hnr. Hamburg. n. 16 *gr.* i S 1657 S 50.
Klachius Balth. Rutena-Siles. dp. 22 *gr.* i S 1677 P 87, 16 *gr.* i S 1677 P 57.
Klage Ioh. Kilon. Hols. i S 1685 S 90.
Klahorst Christ. Ern. Loecknien. dp. et prom. i S 1707 S 12.
Klahr Melch. Budissin. n. 16 *gr.* i S 1640 P 27.
Klampringk Frdr. Theod. Uchta-Guestphal. 1. *off.* i S 1677 S 50.
Klarner Ioh. Wilh. Kirchlamitz. Franc. dp. 16 *gr.* i W 1656 B 3.
Klattwig Ioh. Christoph. Lauba-Lusat. dp. 16 *gr.* i W 1677 P 8.
Klaubart, Claubart, Klaubert (vgl. d. folg.) Wilh. Reichenbach. Varisc. 1. *off.* i W 1692 M 89.
 — Wilh. Penicen. (Peenicen.) n. 16 *gr.* i S 1657 M 141, iur. R. Dr. Eckolt 1664, 16 *gr.* i S 1664 M 195.

- Klaubert** (vgl. d. vorhergeh.) Ioh. Frdr. Franckenbergen. n. 16 gr. i S 1647 M 212, iur. R. D. Wagnero 1657.
- Klauder** s. Clauder.
- Klauer**, Clauerus Frdr. Aug. Schleusingen. dp. et prom. gra. i S 1703 B 7.
- Geo. Casp. Schleusingen. dp. et iur. 1. *off.* 14 gr. i S 1691 B 8.
- Klaumann** Esaias Haffnien., olim dp., iur. 1. *off.* 8 gr. i S 1686 S 56.
- Klaunich** Car. Zachar. Gera Varisc. dp. et prom. i W 1707 M 7.
- Klaunig** Andr. Vratislav. 16 gr. i W 1667 P 10.
- Godfr. Vratislav. dp. 22 gr. i W 1694 P 7, 1. *off.* i W 1694 P 76.
- Klausbruch** al. Cramer Car. Hnr. Thierbacen. dp. 16 gr. i S 1682 M 8.
- Klausener** Gabr. Freiberg. n. 16 gr. i S 1655 M 117.
- Klausewitz**, Clausewitz, Claußwitz Christ. Zitta Lusat. dp. 22 gr. i S 1689 P 5, 1. *off.* i S 1689 P 40.
- Dan. Christ. Sittav. n. 22 gr. i S 1658 P 32.
- Ioh. Car. Zittau. dp. 16 gr. i W 1686 P 14.
- Klaub** Adam. al. Clausius Kleberg. n. 16 gr. i S 1652 M 391, iur. R. D. Mengerling, b. a. 18. VII. 1663, m. 26. I. 1665.
- Iac. Kleberg. n. 16 gr. i S 1652 M 392.
- Klebe** Christoph. Hnr. Lorentzkirchen. Misn. dp. 16 gr. i W 1656 M 163, iur. R. D. Ittig. 1666.
- Ioh. Christoph. Mitweida Misn. (Mittweiden.) dp. 16 gr. i S 1691 M 75, 1. *off.* i S 1692 M 105.
- Klebitz** Sam. Ascanien. (Aschersleben.) n. 16 gr. i S 1650 S 58, 16 gr. i S 1655 S 28.
- Klech** Christoph. Ialavia-Hungar. n. 16 gr. i S 1647 P 13.
- Kled** Bartholom. Cygnaeus n. 12 gr. i W 1634 M 10.
- Kleditz**, Cleditz Geo. Lud. Dresden. n. 7 gr. i S 1635 M 66.
- Kleediz** s. Gleditsch.
- Kleemann**, Cleemann, Cleman Andr. Gubena Lusat. 1. *off.* i W 1693 P 6.
- Mich. n. 16 gr. i W 1650 S 48, iur. R. D. Ursino 1658.
- Siegm. Gubena Lusat. m. prom. i S 1705 P 63.
- Kleet** Andr. Cygnaeus 1. *off.* 1 gr. i S 1661 M 311, renovavit iuramentum ao. 1667 R. M. V. Alberti.
- Kleffman** Iac. Stat. Coblin. Pomer. 16 gr. i W 1657 S 3.
- Kleibert** Christoph. Svinfurt. dp. et iur. 16 gr. i S 1696 B 8.
- Ioh. Casp. Svinfurto Franc. dp. et iur. 1. *off.* 8 gr. i S 1686 B 7, b. a. 26. XI. 1687, m. 13. I. 1689.
- Klein**, -nius Abr. Holland. Boraß. 22 gr. i S 1667 P 76.
- Andr. Lipsien. dp. 1/2. *off.* 10 gr. i W 1661 M 54.
- Beniam. Lipsien. dp. 1/2. *off.* 10 gr. i W 1661 M 55.
- Frdr. Christ. Gernroda Anhalt. 16 gr. i S 1688 S 65.
- Geo. Vratislav. 16 gr. i W 1666 P 5, dp. simul [et dt.] 22 gr.
- Geo. Grünbergen. Haßus gra. i S 1642 B 5.
- Iac. Ehrenfried Misenen. dp. et iur. 1. *off.* 22 gr. i W 1694 M 103.
- Ioach. Colmar. Alsat. m. 1. *off.* i W 1694 B 14.
- Ioh. Lipsen. n. 16 gr. i S 1657 M 89.
- Ioh. Christoph. Theban. n. 16 gr. i S 1652 M 106, iur. R. D. Ittigio 1660.
- Ioh. Hnr. Colmar. 22 gr. i W 1672 B 8.
- Ioh. Hnr. Wildunga Waldec. prom. i S 1705 B 19.
- Ioh. Pe. Wertheim. Franc. n. 16 gr. i S 1638 B 4.
- Mart. Schönberga Transylvan. dp. 22 gr. i S 1687 P 22, 16 gr. i S 1687 P 57.
- Nic. Colmar. Alsat. extran. 16 gr. i S 1659 B 25, b. a. und m. 26. I. 1660.
- Tob. Schmiedeberg. n. 16 gr. i S 1658 P 85.
- Klein** von Ioh. Theod. Weissenfeld. 2. *off.* i W 1671 M 30, adhuc iuvenis tantum data dextra fidem pollicitus est.
- Klein** ab Hartenberg Car. Christoph. Franckenstein. Siles. gra. i S 1694 P 73.
- Klein**au Ioh. Wilh. Greislizen. (Greslicen. Bohem.) n. 16 gr. i S 1657 P 34, 46 gr. i W 1669 P 18, b. a. verm. W 1670, m. 25. I. 1672.
- Ioh. Wolfg. Gräslic. n. 16 gr. i S 1655 P 74.
- Klein**au Mathi. Gräslic. n. 16 gr. i S 1655 P 75.
- Kleiner**, -erus Christoph. Landsberga Poraß. 16 gr. i S 1683 P 67.
- Geo. Sam. Vratislav.-Siles. dp. i W 1684 P 2, i W 1684 P 8.
- Ioh. Frdr. Dresden. n. 1. *off.* i S 1642 M 49.
- Kleinert** Christ. Ligniz. dp. et prom. 18 gr. i S 1708 P 16.
- Kleiner** s. Kleiner.
- Kleinfelder** Leop. Dresden. n. 16 gr. i W 1653 M 157.
- Kleinhardt** Gotfr. Lauba Lusat. dp. 10 gr. i W 1698 P 2.
- Gottlob Lauba Hexapolit. 12 gr. i S 1697 P 83.
- Kleinhempel** Geo. Christoph. Berenstein. Misn. dp. et iur. gra. i S 1696 M 175.
- Kleinichen** Geo. Hallen. Sax. dp. 16 gr. i S 1667 S 34.
- Kleinicke** Ioh. Dan. Naumburg. dp. 16 gr. i S 1696 M 100.
- Kleinmasius**, Clemasius Ioh. Geo. Sittav. 16 gr. i W 1645 P 31.
- Math. Citta-Lusat. (Zittav. Lusat.) n. 10 gr. i S 1653 P 62, 16 gr. i W 1662 P 29, b. a. 17. XII. 1664, m. 25. I. 1666.
- Kleinmichel** Ioh. Geo. Brega-Siles. dp. 22 gr. i W 1664 P 3.
- Kleinnicolai** Geo. Fürstenau Misn. 16 gr. i S 1691 M 176.
- Kleinnoth** Gottlob Sam. s. Kleinnoth.
- Kleinpaul** Christ. Geithen. n. 16 gr. i S 1655 M 438.
- Christ. Ossatien. 16 gr. i W 1665 M 11.
- Gotfr. Leuben. Misn. dp. 16 gr. i S 1690 M 47.
- Ioh. Ossitio-Misnic. n. 16 gr. i S 1656 M 101.
- Kleinrathus** Ioh. Rustio-Hungar. dp. 22 gr. i W 1669 B 1.
- Kleinschmied** Frdr. Mülverstad. Thuring. 12 gr. i S 1645 M 5.
- Ioh. Nic. Mega Erich. Thuring. 16 gr. i W 1691 M 146.
- Kleinstein** Hieron. Lobavia Lusat. n. 16 gr. i W 1653 P 48.
- Kleißberg** s. Gleißberg.
- Kleist** a, Kleistius Ewald. Pomer. 22 gr. i S 1664 P 62, 22 gr. i S 1664 S 69.
- Ioach. Hnr. nob. Pomer. 16 gr. i W 1651 S 32.

Klekorn s. Klevorn.

- Klem (vgl. Klemm) Gotfr. Beniam. Schlettau Misn. dp. et iur. 22 *gr.* i S 1699 M 99.
 — Ioh. Michelsdorff. Ungar. n. 32 *gr.* i W 1655 B 6, iur. R. Christ. Lange 1655.
 Klem von Aug. Hallen. Sax. s. Klemm.
 Klemmecke Ioh. Hamburg. dp. et iur. 1 *off.* 22 *gr.* i W 1689 S 7.
 Klemeyer Lud. Wonsidel. Franc. n. 16 *gr.* i S 1653 B 31.
 Klemm, Clem, Klem (vgl. Klem) Aug. al. Klem von Hallen. dp. 22 *gr.* i W 1666 S 22, 2 *off.* i W 1671 S 19, adhuc iuvenis tantum data dextra fidem pollicitus est.
 — Christ. Mariaeberg. n. 16 *gr.* i S 1652 M 36.
 — Christ. Sangerhusan. Thuring. dp. 22 *gr.* i S 1669 M 18, 1 *off.* i W 1683 M 125.
 — Christ. Tschopen. n. p. gra. i W 1644 M 17.
 — Christ. Ehrenfried Torgau. 16 *gr.* i W 1686 M 103.
 — Ehrenfried Mariaeberg. n. 14 *gr.* i W 1637 M 102.
 — Gabr. Erlebacen. n. 16 *gr.* i W 1650 M 109.
 — Gotfr. Gedanen. dp. et iur. 1 *off.* 8 *gr.* i S 1691 P 48.
 — Gottlieb Leuckersdorf. Misn. dp. et iur. 1 *off.* 10 *gr.* i S 1693 M 127.
 — Ioh. Hornburg. 16 *gr.* i S 1658 S 26.
 — Ioh. Christ. Mariaeberg. 19 *gr.* i W 1666 M 23.
 — Ioh. Christ. Leucopetraeus n. 16 *gr.* i S 1658 M 245.
 — Ioh. Christoph. Marienberg. dp. et prom. i W 1703 M 80.
 — Ioh. Ernest. Kleinwaltersdorff. Misn. dp. 16 *gr.* i S 1669 M 138.
 — Ioh. Ehrenfried Weißenfels. n. 16 *gr.* i S 1658 M 258.
 — Ioh. Frdr. Sangerhusan. Thuring. 1 *off.* i W 1697 M 30.
 — Ioh. Godfr. Branda Misn. dp. et prom. 18 *gr.* i S 1709 M 64.
 — Ioh. Gottlob Baerwalda Misn. dp. et prom. 12 *gr.* i S 1709 M 69.
 — Ioh. Theod. Rosenberg. Sax. dp. 22 *gr.* i S 1669 S 46.
 — Ioh. Theod. Sangerhusan. 1 *off.* i S 1681 M 178.
 — Ioh. Theod. Weissenfels. dp. 22 *gr.* i W 1666 M 52.

- Klemm** Ioh. al. Schlick Schmalcalden. dp. 16 *gr.* i S 1663 B 4.
 Klemme Christoph. Servest. dp. 16 *gr.* i W 1656 S 34.
 — Hnr. Göttinga-Sax. non compl. $\frac{2}{3}$ *off.* i S 1660 S 92.
 Klemper Ioh. Geo. Chemnitio-Misn. dp. 16 *gr.* i S 1671 M 164.
 Klemser Max. Ferd. Arnstad. Thuring. n. 16 *gr.* i S 1664 M 123, idem iur., 16 *gr.* i S 1664 M 228.
 Klemstein Casp. Budissin. n. 16 *gr.* i S 1640 P 11.
 — Christ. Budißin. n. 16 *gr.* i S 1648 P 41.
 — Iac. Budissin. n. 16 *gr.* i S 1640 P 20, iur. R. M. Preibisio.
 — Ioh. Budissin. n. 16 *gr.* i S 1655 P 92.
 Klengel, -elius, Klengel Carol. Dresden. n. 16 *gr.* i W 1653 M 51.
 — Christ. Dresden. 1 *off.* 3 *gr.* i W 1648 M 7.
 — Ioh. Abr. Dresden. dp. 16 *gr.* i S 1663 M 154.
 — Mart. Wachov. 16 *gr.* i W 1687 M 95.
 — Wolffg. Casp. Dresden. n. 1 *off.* i S 1646 M 67.
 Klengel von Lud. Wilh. eq. Misn. dp. 1 *off.* 2 *gr.* i W 1682 M 12.
 Klengelius, -ell s. Klengel.
 Klennenberg, Clemmenbergk Adam. Iac. Gundorff. (Guntorff. Misn.) n. 16 *gr.* i S 1665 M 258, 16 *gr.* i W 1677 M 60.
 Klepe Ioh. Christ. Coldiz. dp. i W 1705 M 23, prom. i S 1706 M 133, b. a. 10. XII. 1707, m. 7. II. 1709.
 Klepper, -opper Christ. Godtr. Franckenhusan. Thuring. dp. 16 *gr.* i S 1671 M 131.
 — Elias Franckenhusan. n. 16 *gr.* i S 1639 M 41, iur. R. D. Ioh. Michaelis 1643.
 — Elias Franckenhusan. Thuring. n. 16 *gr.* i S 1670 M 107.
 Klepperbein Bernhard. Gubena Lusat. dp. 22 *gr.* i S 1689 P 3, 16 *gr.* i S 1689 P 38.
 — Florian. Sagan. dp. 22 *gr.* i S 1675 P 16.
 — Helffgott Glogovien. Siles. i W 1681 P 16.
 — Ioach. Glogau. Siles. m. 16 *gr.* i S 1688 P 106.

- Klepperbein** Sigism. Gubena Lusat. dp. 16 *gr.* i S 1682 P 15, 1 *off.* i W 1693 P 21.
 — Vertraugott Glogau. Siles. m., olim dp., iur. 1 *off.* i S 1686 P 78.
 Klepping, -gk (de) Casp. Susaten. n. 1 *off.* i S 1635 S 29.
 — Christ. Ioh. Susaten. prom. i S 1704 S 44.
 Kleppisius Andr. Mariaeberg. n. 16 *gr.* i S 1641 M 5, iur. R. D. Q. Schachero 1646.
 Klepß Andr. Bocka March. dp. et iur. 21 *gr.* i S 1698 S 10.
 Klesch Dan. Ungar. m. gra. i S 1675 B 21, theol. b. 4. VIII. 1675.
 — Ioh. Christoph. Erfurt. prom. 1 *off.* i S 1701 M 137.
 Klesel Ioh. Dav. Wolau. Siles. dp. et prom. 1 *off.* i S 1709 P 30.
 Kleßen Ioh. Servesta Anhalt. 16 *gr.* i W 1690 S 27.
 Kleßig Casp. Mügelen. n. 12 *gr.* i S 1635 M 140.
 Kletitsch, -itzsch s. Gleditsch.
 Kletschge, Kletschka Paul. Godfr. Zillichau. dp. et prom. 18 *gr.* i S 1708 P 62, prom. 1 *off.* i S 1708 P 97.
 Kletschius, Kletzschius Frdr. Silenzigio (Zilenzigio-)Neo March. 1 *off.* i S 1699 S 54, b. a. 26. XI. 1701, m. 26. I. 1702.
 Kletschka s. Kletschge.
 Klett (vgl. Klette) Car. Christ. Schleusinga Franc. dp. et prom. 18 *gr.* i S 1709 B 4.
 — Ioh. Sigism. Sulan. dp. 22 *gr.* i S 1675 B 14, 16 *gr.* i S 1675 B 37.
 Klette, Klett (vgl. das.) Andr. Franckenhusan. n. 6 *gr.* i S 1652 M 465, 12 *gr.* i W 1656 Thuring. 7.
 — Geo. Hnr. Radeberg. dp. 16 *gr.* i S 1697 M 36.
 — Godfr. Bitterfeld. n. 16 *gr.* i S 1650 S 102.
 — Godfr. Cygnea Misn. dp. 16 *gr.* i S 1696 M 61, prom. 1 *off.* i S 1700 M 157.
 — Ioh. Christoph. Radeberg. dp. 16 *gr.* i W 1661 M 11, 16 *gr.* i S 1669 M 250.
 — Ioh. Geo. Radeberg. 16 *gr.* i S 1672 M 181.
 — Ioh. Geo. Radeberg. Misn. dp. 16 *gr.* i S 1679 M 157, 16 *gr.* i S 1682 M 239, b. a. und m. 29. I. 1685,

Klette.

- theol. b. 19. I. 1683, theol. lic. 13. VIII. 1685.
- Klettenberg a. Ioh. Erasm. Seiffarth Moenofrancofurt. 1 *apf* i S 1677 B 14.
- Kletzschiuss s. Kletschiuss.
- Kletzschke Paul. Godfr. Crosnen. 1 *apf* i S 1678 P 73.
- Kleusner Ierem. Froburg. n. gra. i S 1649 M 37, iur. R. D. Kronmayero.
- Klevekornd s. Klövekornd.
- Kleven, Cleven von Ioh. Hamburg. 22 *gr* i S 1670 S 11.
- Kleverkornd s. Klövekornd.
- Klevorn, -kornd Alb. Lübec. 16 *gr* i W 1657 S 5.
- Gothard. Lübec. 16 *gr* i W 1656 S 12.
- Kley Ioh. Frdr. Isenaco Thuring. dp. i S 1702 M 93, prom. 1 *apf* i S 1702 M 237.
- Ioh. Geo. Isenac. dp. i W 1703 M 39, prom. i S 1704 M 126.
- Klickiuss Ioh. Car. Hosenbaco Sponnen. 16 *gr* i W 1687 B 11.
- Kliegott s. Klinguth.
- Kliene Ioh. Budissa-Lusat. dp. 16 *gr* i S 1675 P 39, gra. i W 1675 P 34.
- Klieppel Salom. Camentio Lusat. dp. 16 *gr* i W 1664 P 1, 16 *gr* i W 1664 P 13.
- Kliezing a s. Klitzing a.
- Klimpel Christ. Burckersrodio (Burckersdorf-) Lusat. dp. gra. i S 1688 P 10, 16 *gr* i S 1688 P 79.
- Klimper Ioh. Christ. Chemnic. dp. 16 *gr* i S 1691 M 69.
- Klimpke Abr. Avenheim. Hanov. prom. gra. i S 1702 S 34.
- Klinckart Apollo Wilh. Northusan. 6 *gr* i W 1652 M 9.
- Klincke Ioh. Conr. Moeno-Francofurt. dp. i S 1685 B 2.
- Reymund. Moeno Francofurt. dp. i S 1685 B 5.
- Klinckhart Sam. Görlic. Lusat. dp. et iur. 1 *apf* 10 *gr* i W 1694 P 57.
- Klinge Ioh. Frdr. Husum. Holsat. 22 *gr* i S 1669 S 24.
- Klingenstein s. Klingstein.
- Klinger, -erus Christ. Olsnic. Varisc. dp. $\frac{1}{2}$ *apf* 4 *gr* i S 1662 M 61.
- Christoph. Graez. 1 *apf* i S 1694 M 196.

Klinger Frdr. Romberga Bohem. n. 13 *gr* i W 1634 P 5.

- Frdr. Zitta-Lusat. dp. 22 *gr* i S 1679 P 21, 16 *gr* i S 1679 P 88.
- Gabr. Dresden. dp. 16 *gr* i S 1682 M 43, 16 *gr* i S 1691 M 175.
- Ioh. Olsnic. n. 12 *gr* i W 1637 M 123.
- Ioh. Olsnic. Varisc. dp. $\frac{1}{2}$ *apf* 4 *gr* i S 1662 M 62.
- Ioh. Geo. Olsnic. Varisc. dp. 22 *gr* i S 1669 M 126.
- Ioh. Sam. Lips. dp. i W 1681 M 31, 16 *gr* i W 1686 M 149, b. a. 28. IV. 1688, m. 29. I. 1691.
- Klingermann Lubert. Frisio-Sax. dp. 16 *gr* i S 1663 S 35.
- Klingerus s. Klinger.
- Klingstein s. Klingstein.
- Klingiuss Ioh. Laurentij Nericien. Suecus 18 *gr* i W 1648 S 3.
- Klingsporn, -sporen Hnr. Wernigeroden. n. 16 *gr* i S 1656 S 80.
- Hnr. Iac. Wernigeroda. Sax. dp. i S 1685 S 7.
- Mathi. Wernigeroda-Sax. dp. [et] iur. 19 *gr* i S 1660 S 65, pro iuramento dt. 16 *gr*.
- Klingstein, Klingen-, Klingstein Christ. Vratislaven. n. 16 *gr* i S 1646 P 11.
- Ioh. Strausfurt. dp. 22 *gr* i S 1663 M 209.
- Ioh. Sebast. Strausfurten. Thuring. prom. i S 1707 M 200.
- Nic. Strausfurtho Thuring. dp. 16 *gr* i S 1659 M 154, gra. i W 1665 M 18.
- Klinguth, Kliegott Ioh. Frdr. Lubena Lusat. dp. 16 *gr* i S 1693 P 13.
- Mart. Lubenen. prom. i S 1707 P 53.
- Klinte Achat. Christ. Soltquellen. March. (Soltquellen. Sax.) dp. 22 *gr* i S 1684 S 1, 16 *gr* i S 1684 S 33.
- Klip v. Wolfig. Hnr. auf Sohlandt nob. Lusat. n. 24 *gr* i S 1657 P 43.
- Klipgen Ioh. Gotfr. Freiberg. dp. et prom. i W 1706 M 24.
- Klippel, -elius Geo. Sam. Ringenthal. prom. i S 1706 M 88.
- Godfr. Brega Siles. 16 *gr* i S 1688 P 100.
- Ioh. Balth. Promontano-Waldecc. Westphal. Sax. 16 *gr* i S 1667 S 51.

Klippel Math. Vratislav. Siles. dp. 1 *fl.* 1 *gr* i S 1661 P 49.

- Klipper, Klupper Ioh. Pe. Römhild. 16 *gr* i S 1655 B 18, b. a. 19. VII. 1656, m. 27. I. 1659.
- Klippstein Ioh. Ephraim Lipsen. n. gra. i W 1657 M 40.
- Klips Frdr. Berolin. 16 *gr* i W 1670 S 18.
- Klipsch Christ. Naumburg. n. 16 *gr* i S 1649 M 85.
- Klipstein Christ. Thilo Megatteren. n. 16 *gr* i W 1650 M 60.
- Ioh. Großen Gotteren. n. 12 *gr* i S 1652 M 267.
- Ioh. Hnr. Großen Gotteren. n. 12 *gr* i S 1652 M 268.
- Klisching Christ. Cobusien. Lusat. 12 *gr* i S 1648 P 5.
- Ioh. Phil. Treptov. Lusat. dp. 16 *gr* i S 1677 P 93.
- Klitzing, Kliezing a Bertr. eq. Lusat. dp. 18 *gr* i S 1667 P 36.
- Klizendorff Iac. Gansovia March. dp. et prom. 18 *gr* i S 1703 S 30.
- Kloch Ioh. Wormatien. 16 *gr* i W 1665 B 3.
- Klohuss Steph. Rostoch. s. Kohl.
- Kloß Gabr. Martisburg. n. gra. i S 1650 M 359.
- Klopfleisch Andr. Apolden. Thuring. n. 16 *gr* i S 1650 M 369.
- Christoph. Schonsteten. n. 16 *gr* i S 1651 M 69.
- Nic. Schönsteten. Thuring. n. 16 *gr* i S 1651 M 68, iur. R.D. Ittigio 1660.
- Klöppel, Kloppelius Godfr. Lipsen. dp. 16 *gr* i S 1676 M 25, 16 *gr* i S 1680 M 153.
- Klopper s. Klepper.
- Klopsch Adam Mich. Lips. prom. i S 1706 M 68.
- Klopstab Car. O. Quedlinburg. 16 *gr* i W 1686 S 39.
- Klos s. Kloß.
- Klose, Closius, Cloß, Kloß (vgl. Kloß) Car. Lud. Lips. dp. 22 *gr* i S 1693 M 10, 1 *apf* i W 1695 M 39.
- Christ. Hnr. Lips. dp. 16 *gr* i S 1693 M 24.
- Frdr. Schmideberg. Siles. dp. [et] iur. 16 *gr* i S 1660 P 24, pro iuramento dt. 16 *gr*.
- Frdr. Wilh. Lips. dp. 22 *gr* i W 1679 M 2, 1 *apf* i S 1690 M 218, b. a. 16. IV. 1692, m. 25. II. 1694, med. dr. S 1696.

- Klose** Ioh. Abr. Vratislav. 22 gr. i S 1673 P 12 u. P 29.
 — Ioh. Christ. Lips. prom. i W 1705 M 99.
 — Ioh. Frdr. Schmidberg. (Smideberg.-) Siles. dp. 22 gr. i S 1679 P 43, 16 gr. i S 1679 P 103.
 — Sam. Vratislavien. n. 16 gr. i S 1647 P 63.
Klosen de Ioh. Casp. Vratislav. dp. i S 1702 P 50, prom. 1 *af* i S 1702 P 131.
Kloß, Closius, Klos, Klosius, Kloßius (vgl. Klose) Abr. Sprotta-Siles. 16 gr. i W 1655 P 11.
 — Christ. Rochlic. n. 16 gr. i S 1652 M 301.
 — Christ. Stolberg. Misn. dp. et iur. 8 gr. i S 1686 M 175.
 — Christ. Weiden. dp. 16 gr. i W 1683 M 15.
 — Dan. Rochliz. n. 16 gr. i S 1670 M 96, 16 gr. i S 1673 M 62.
 — Geo. Gladiz. Misn. 16 gr. i W 1679 M 31.
 — Geo. Sprottan. n. 10 gr. 6 *δ*. i W 1637 P 52, iur. R. D. Schwendendorffer ao. 1640.
 — Iac. Weiden. (Weida Varisc.) dp. 16 gr. i S 1698 M 34, prom. 1 *af* i S 1700 M 164.
 — Ioh. Dresden. n. 1 *fl.* i S 1645 M 200.
 — Ioh. Hnr. Fürstenstein. Siles. 1 *af* i W 1697 P 15.
 — Melch. Sprotta-Siles. 16 gr. i S 1648 P 15.
 — Sam. Sprotta-Siles. n. 12 gr. i S 1645 P 42.
Kloßmann von Car. Hnr. Lignic. dp. et prom. 1 *af* 22 gr. i S 1700 P 10.
Klösterin Ioh. Eibenstoch. Misn. dp. 16 gr. i S 1662 M 109.
Klösterlein Erdmann. Frdr. Plavia dp. 22 gr. i S 1694 M 44, prom. 1 *af* i S 1709 M 106.
 — Gottfried Frdr. Plavia Varisc. dp. 16 gr. i S 1690 M 53.
 — Gottlieb Frdr. Plavia Varisc. prom. 1 *af* i S 1702 B 41.
Klotz Ehrenfried Reichenbach. Varisc. dp. 16 gr. i S 1666 M 95.
 — Godfr. Reichenbach. Varisc. n. 16 gr. i S 1670 M 182, 1 *af* i S 1677 M 36.
Klotz Hnr. Lippia Westphal. 32 gr. i S 1657 S 52.
 — Ioh. Conr. Geran. n. 16 gr. i S 1655 M 433.
Klotz von s. Kotze von.
Klövekorn, Klevekorn, Kleverkorn, Klövekern Herm. Osnabrück. 16 gr. i S 1657 S 14.
 — Ioh. Osnabrück. 16 gr. i S 1657 S 22.
 — Ioh. Iac. Osnaburg. 1 *af* i S 1698 S 77.
Klug, -gk Andr. Lengenfelden. 16 gr. i W 1645 M 11.
 — Aug. sonst Schwantz genant Annaeberg. n. 16 gr. i S 1657 M 14.
 — Christ. Salfeld. Pruss. m. 18 gr. i W 1672 P 33.
 — Ioh. Iac. Salfeld. Boruß. m. 16 gr. i W 1672 P 50.
 — Ioh. Sam. Freyberg. Misn. dp. i S 1702 M 124.
Kluge, -gius (vgl. Klugius) Adam Hnr. Querfurt. (-Saxo) dp. i S 1685 S 1, 16 gr. i S 1689 S 36.
 — Andr. Scharffenberg. (-Misn.) dp. 22 gr. i S 1668 M 2, 20 gr. i S 1674 M 220.
 — Christoph. Cizen. n. 10 gr. i W 1650 M 180, iur. R. D. Ursino 1654.
 — Frdr. Reichenbac. dp. 16 gr. i S 1682 M 42, olim dp., iur. 16 gr. i S 1686 M 235.
 — Gabr. Nöbdenizen. Misn. n. 16 gr. i S 1652 M 192.
 — Geo. Casp. Lipsien. n. 16 gr. i W 1649 M 47.
 — Ioh. Christ. Lichtenstein. Misn. dp. 16 gr. i S 1671 M 25.
 — Ioh. Christoph. Altenburg. n. 16 gr. i S 1645 M 172.
 — Ioh. Gottlieb Querfurt. dp. i S 1685 S 14.
 — Ioh. Hnr. Geran. (-Misn.) dp. 16 gr. i W 1656 M 216, 16 gr. i S 1667 M 273.
 — Ioh. Sam. Freyberg. prom. 1 *af* i W 1702 M 57.
 — Pe. Weida-Varisc. dp. 16 gr. i W 1667 M 163, 16 gr. i S 1671 M 300.
 — Theophil. Schwarzenberg. dp. 16 gr. i S 1663 M 203.
Klügel, Klugelius Ioh. Christ. Torgau. dp. 16 gr. i S 1680 M 54, i S 1685 M 235.
 — Mich. Maschav. Bohem. n. 11 gr. i S 1640 P 28, iur. 1644 R. D. F. Romano.
Klugius (vgl. Kluge) Christ. Islebien. gra. i W 1645 S 4.
 — Ioh. Wolf Islebien. gra. i W 1645 S 25.
Klugk s. Klug.
Klügling Godfr. Eckardisberga-Thuring. n. 12 gr. i W 1646 M 51.
 — Godfr. Numburg. dp. et iur. 23 gr. i S 1698 M 106.
Klumpf Ioh. Thom. Francofurt. 1 *af* i S 1692 B 23.
Klunge Gabr. Neostad. Misn. dp. et iur. 1 *af* 12 gr. i S 1698 M 101.
Klungius Christ. Bischoffswerd. gra. i W 1676 M 31.
 — Christ. Dresden. dp. gra. i W 1676 M 1.
 — Geo. Stolpen. Misn. dp. 16 gr. i S 1671 M 10, 16 gr. i S 1671 M 214.
Klungk Ioh. Conr. Marburg. $\frac{1}{2}$ *af* 4 gr. i W 1649 B 3.
Kluntz Conr. Altenburg. prom. i W 1705 M 71.
Kluppel Geo. Mittweiden. n. 16 gr. i S 1647 M 106, iur. R. D. Schwendendorffer ao. 1650.
Klupper s. Klipper.
Kluß, Clusius Geo. Hnr. Silberberga Siles. dp. et iur. 1 *af* 22 gr. i S 1694 P 30.
 — Ioh. Geo. Silberberga Siles. dp. 22 gr. i S 1690 P 13.
Klūx von Wolf. Bernhard. eq. Siles. dp. et iur. 2 *af* 22 gr. i S 1699 P 56.
Klysener Mich. Lipsen. n. gra. i S 1655 M 333.
Knabe, -bius Elias Altenburg. n. gra. i S 1652 M 276.
 — Ioh. Crimnic. Thuring. n. gra. i S 1656 M 55, iur. R. C. F. Franckenstein P. P. 14. Mart. 1662.
 — Ioh. Salom. Geringswald. Misn. dp. i S 1702 M 125.
Knacker Ioh. Christoph. Martisulan. n. 9 gr. i S 1645 B 29.
Knape Dav. Belicio Sax. 20 gr. i S 1678 S 42.
 — Hnr. Ascanien. n. 16 gr. i S 1637 S 3.
Knappe Geo. Böhmisch Chemnitz n. 16 gr. i S 1652 P 91.
Knasel Andr. Budißin. n. 16 gr. i S 1648 P 31, iur. R. D. Kronmayero.
Knandt, Knauth (vgl. das.) Ioh. Gotfr. Grünhayn. Misn. dp. 16 gr. i W 1686 M 69, 1 *af* i W 1691 M 140.

- Knauer**, Knawer Christoph. Gera-Varisc. dp. 16 gr. i S 1667 M 5.
 — Erhard. Nic. Aschen. Misn. dp. 16 gr. i S 1663 M 27.
 — Geo. Coldic. Misn. n. 16 gr. i W 1647 M 9.
 — Gotfr. Lips. dp. 22 gr. i S 1701 M 12.
 — Hieron. Coburg. Franc. 16 gr. i W 1675 B 11, promisit tantum.
 — Ioh. Coburg. Franc. n. 16 gr. i S 1642 B 9.
Knauff Ioh. Sigism. Dresden. n. 16 gr. i S 1647 M 214, iur. R. D. Lang 1656.
 — Phil. sonst Strobel gen. Dresden. n. 16 gr. i W 1653 M 181.
Knaust, -stius Lud. Hallen. n. 9 gr. i S 1638 S 25.
 — Thom. Hallen. n. 12 gr. i S 1645 S 23.
Knaut Bernhard. Cöthonien. n. 16 gr. i S 1650 S 138.
 — Hnr. Mathi. Cöthonien. n. 16 gr. i S 1650 S 137, iur. R. D. Geiero 1659.
 — Hieron. Cothon. n. 16 gr. i S 1655 M 326.
 — Ioh. Döbelen n. 16 gr. i S 1635 M 61, iur. R. D. Michaelis 1641.
 — Ioh. Christ. al. Knauth Strelen. (Strehla-) Misn. dp. 16 gr. i W 1672 M 38, 16 gr. i S 1684 M 121, b. a. 15. XI. 1684, m. 29. I. 1685.
 — Ioh. Frdr. Strela-Misn. dp. 22 gr. i S 1666 M 170, i W 1674 M 35.
 — Ioh. Pe. Cothen. n. 16 gr. i S 1641 S 20.
 — Lud. Cöthonien. n. 16 gr. i S 1650 S 139.
 — Mart. Fürstenau. Misn. dp. 22 gr. i S 1671 M 144, 16 gr. i S 1671 M 264.
Knauth, Knaut (vgl. Knaut u. Knauth) Christ. Hallen. Sax. dp. 18 gr. i S 1667 S 7, 16 gr. i W 1675 S 62.
 — Christoph. Hallen. n. 16 gr. i S 1650 S 127, iur. R. D. Ursino 1658.
 — Ioh. Conr. Misenen. 16 gr. i S 1680 M 179.
 — Ioh. Frdr. Misenen. 16 gr. i S 1690 M 196.
 — Sam. Misenen. Misn. dp. 16 gr. i S 1679 M 216, olim dp., iur. 16 gr. i S 1686 M 284.
Knautt Christoph. Sigism. Freiberg. n. 14 gr. i W 1650 M 183.
Knawer s. Knauer.
Knebel, -ll Andr. Zitta-Lusat. dp. [et] iur. 22 u. 16 gr. i W 1673 P 6.
 — Casp. Islebien. n. 16 gr. i S 1651 S 58.
 Kneiper s. Kneuper.
Kneschk Sam. Cala Lusat. dp. et iur. 1 *asp* 14 gr. i S 1686 P 53.
Kneschke, Kneske Abr. Lantaria (Lautra-) Misn. dp. 16 gr. i W 1691 M 1, 16 gr. i W 1691 M 91.
 — Geo. Lauba Lusat. 13 gr. i W 1653 P 18.
Knesebeck von dem Geo. Christoph. eq. March. dp. et iur. 2 *asp* i S 1692 S 7.
 Kneske s. Kneschke.
Kneuffel Geo. Hnr. Dresden. n. 14 gr. i S 1658 M 146.
Kneule Math. Glacen. n. 16 gr. i S 1641 P 28.
Kneuper, Kneiper Ioh. Ferd. Bachholza Misn. dp. 16 gr. i S 1696 M 106, prom. 1 *asp* i W 1702 M 55.
Kneusel, -elius Ioh. Gera Varisc. dp. 16 gr. i S 1688 M 115, 16 gr. i S 1693 M 236.
Knichen Andr. Christoph. Servesta-Anhalt. 1 *asp* i S 1650 S 33.
Kniephoff Ioh. Hnr. Erfurt. 18 gr. i S 1682 M 245.
Knieriem Ioh. Melch. Quedlinburg. dp. 16 gr. i S 1674 S 28.
Knip Sebast. Calben. n. 12 gr. i S 1650 S 87.
Knipfer Geo. Aschen. n. 16 gr. i S 1661 M 95.
Knipffer Salom. Plauen. n. 16 gr. i S 1650 M 84, iur. R. D. Schvenden-dörffer ao. 1656.
Knispel Ioh. Geo. Croßenen. dp. et prom. 18 gr. i S 1708 P 52.
Knittel Christ. Hallen. Sax. n. 16 gr. i S 1661 S 23.
 — Christ. Godfr. Calovia-Lusat. dp. 16 gr. i S 1661 P 7.
Knobelsdorff a Geo. Frdr. eq. Siles. dp. 1 *asp* i S 1666 P 54.
Knoblanck Augustin. Lips. dp. 16 gr. i S 1688 M 12.
Knoblauch, -loch (vgl. Knobloch) Hnr. Döbelen. (Dobela Misn.) n. 16 gr. i S 1648 M 119, iur. R. D. Ursino 1654, b. a. 19. VII. 1656, m. 28. I. 1658.
 — Hieron. Magdeburg. 16 gr. i S 1647 S 27, b. a. 18. XI. 1648, m. 25. I. 1649.
Knoblauch Ioh. Leutschavia Misn. dp. 10 gr. i S 1691 M 102.
 — Ioh. Melch. Buttstad. Thuring. dp. et prom. i W 1706 M 26.
Knobloch (vgl. Knoblauch) Ioh. Emselov. n. 10 gr. i S 1658 M 210.
 — Ioh. Geo. Luba-Lusat. n. $\frac{1}{2}$ fl. 5 $\frac{1}{2}$ gr. i W 1641 P 5.
 — Ioh. Geo. Mareklißa Lusat. dp. et iur. 1 *asp* 22 gr. i S 1694 P 57.
 — Ios. Görlic. Lusat. dp. 22 gr. i S 1659 P 26.
 — Math. Numburg. dp. gra. i S 1662 M 115.
 — Steph. Christ. Wolmerstad. 18 gr. i W 1687 S 44.
Knoch, Knoche, -chius Andr. Landsberg. March. dp. 16 gr. i S 1659 S 93.
 — Car. Frdr. Weida-Varisc. dp. gra. i S 1666 M 84, 16 gr. i S 1677 M 77.
 — Christ. Mülhusin. Thuring. n. 16 gr. i S 1648 M 232.
 — Christoph. Schlaiz. 8 gr. i W 1634 M 30.
 — Dav. Weida-Varisc. dp. 10 gr. i S 1659 M 45, 16 gr. i W 1667 M 80.
 — Frdr. Weida-Varisc. non compl. gra. i S 1660 M 122.
 — Hnr. Halberstad. dp. 16 gr. i S 1671 S 7.
 — Ioach. Wolgast. 24 gr. i S 1655 S 13.
 — Ioh. Frdr. Lunaeburg. 22 gr. i W 1686 S 89.
 — Sam. Weiden. n. gra. i S 1653 M 421, iur. R. D. Ittigio 1660.
Knoch von Ern. Ferd. eq. Misn. dp. et iur. 3 *asp* i W 1694 M 98.
 — Ioh. Christoph. eq. Misn. dp. et iur. 3 *asp* i W 1694 M 110.
 — Ioh. Hnr. eq. Lusat. dp. et prom. 1 *asp* i W 1708 P 20.
 Knoche s. Knoch.
Knöchel Constant. Neusalz. Misn. dp. 16 gr. i W 1700 M 25, prom. gra. i S 1701 M 117.
 — Geo. Ern. Martisburg. n. 16 gr. i S 1658 M 138.
 — Gotfr. Gebhard. Neusalz. Misn. dp. 16 gr. i W 1700 M 37.
Knochenhauer Paul. Breitenstein. Saxo n. 16 gr. i W 1649 S 21.
Knöcher (vgl. Knöcker) Dav. Moschwic. n. 16 gr. i S 1655 M 201, 16 gr. i S 1668 M 119.

- Knöcher** Ioh. Hohenloh. Misn. dp. 16 gr. i S 1662 M 111, i W 1674 M 66.
— Ioh. Christ. Audegast. dp. 16 gr. i W 1694 M 51.
— Ioh. Mart. Audegast. dp. 16 gr. i W 1694 M 75, prom. 12 gr. i W 1708 M 61.
Knochius s. Knoch.
Knöcker, -cher (vgl. Knöcker) Ioh. Dav. Aulichic. (Anlichio-) Misn. dp. 16 gr. i S 1696 M 102, prom. 1 *off* i S 1701 M 140.
— Ioh. Frdr. Aulicen. dp. 16 gr. i S 1696 M 113.
Knode Ioh. Engelbert. Trarbacomosellan. 16 gr. i W 1675 B 15.
Knödel Ioh. Casp. Lips. dp. 16 gr. i S 1697 M 55, prom. i S 1707 M 170.
— Ioh. Christoph. Annaeberg. 16 gr. i W 1670 M 36.
Knöderer Ioh. Andr. Argentinien. m. 1 fl. 1 gr. i W 1663 B 8.
Knöffel Mart. Gosnen. dp. et prom. i S 1707 P 38.
Knol (vgl. Knoll) Ern. Beniam. Bresla Siles. dp. et iur. 1 *off* 22 gr. i W 1696 P 7.
Knölcke, -lke Melch. Izehoa-Holsat. dp. 22 gr. i S 1668 S 9, 16 gr. i S 1668 S 38, b. a. vermuthl. W 1670, m. 25. I. 1672.
Knoll, Cnollius, Knol (vgl. Cnollius u. Knol) Christ. Graiz. Varisc. n. 16 gr. i S 1651 M 226.
— Christ. Vestenberga Siles. dp. et iur. i S 1699 P 10.
— Christoph. Sarotta-Siles. 16 gr. i S 1647 P 16.
— Hnr. Fustenberg. dp. i W 1681 P 2, i W 1681 P 15.
— Iac. Colberg. Pom. 1 *off* i W 1677 S 43.
— Ioh. Bremen. 1 *off* i S 1699 S 72.
— Ioh. Graizen. Misnic. n. 16 gr. i S 1641 M 108.
— Theophil. Sagan. Siles. 12 gr. i S 1677 P 13, dp. gra. i S 1677 P 74.
— Wolff. Geo. Christoph. Oberkozau. Varisc. dp. et prom. i S 1707 M 136.
Knop Sam. Argentinien. m. 16 gr. i S 1680 B 35.
Knöpfer Ioh. Andr. Waldkirchen. Varisc. dp. 16 gr. i S 1671 M 35.
- Knopff** Alb. Frideler. Ascanien. Sax. dp. 22 gr. i S 1673 S 18.
— Christ. Alard. Ascanien. Sax. dp. 22 gr. i S 1673 S 17, 16 gr. i S 1681 S 20.
Knöpffer Ioh. Mülavien. 16 gr. i S 1635 M 53, iur.
Knöpffler Christoph. Delitian. n. 16 gr. i S 1649 M 119, iur. R. D. Christ. Langio 1655.
Knor s. Knorr.
Knörnschild Mart. Ulrichsreutha-Varisc. dp. gra. i S 1677 M 263, 12 gr. i S 1677 M 69.
Knorphius Christ. Cottbus. dp. 16 gr. i W 1675 P 16.
Knorr, -rrius, Cnorre, Cnorrius, Knor, Knorre, Knorrius (vgl. Knorre) Bernhard. Mühlhusin. n. 16 gr. i S 1645 M 39.
— Bernhard. Christoph. Mühlhusan. prom. i W 1704 M 49.
— Car. Halen. Sax. dp. 16 gr. i S 1666 S 55.
— Christ. Gloga-Siles. dp. 22 gr. i W 1667 P 55, 16 gr. i S 1670 P 20.
— Christ. Godfr. Hallen. n. 16 gr. i W 1653 S 35.
— Christ. Godfr. Hallen. dp. et prom. 1 *off* 16 gr. i W 1700 S 11, prom. 1 *off* i W 1700 S 41.
— Christoph. Aelterlinen. Misn. dp. et iur. 22 gr. i S 1682 M 155.
— Frdr. Ern. Hallen. 16 gr. i W 1645 S 6, 16 gr. i S 1653 S 43.
— Godfr. Glogov. Siles. 18 gr. i W 1677 P 28.
— Godfr. Zittav. n. 16 gr. i W 1650 P 46.
— Ierem. Schneberg. n. 16 gr. i S 1642 M 122.
— Ioh. Mulhusin. n. 13 gr. i W 1634 M 93.
— Ioh. Christ. Wratislav. dp. 22 gr. i S 1679 P 39, 16 gr. i S 1679 P 99, prom.
— Ioh. Hnr. al. Cnorrr Mühlhusin. 1 *off* i S 1696 M 287, b. a. 18. XII. 1697, m. 27. I. 1698.
— Ioh. Ierem. Dresden. dp. 22 gr. i S 1668 M 62, 1 *off* 4 gr. i W 1683 M 145.
— Mart. al. Knorre Hallen. Sax. n. 16 gr. i S 1670 S 37, 16 gr. i S 1680 S 66, b. a. und m. 31. I. 1684.
— O. Hallen. n. 16 gr. i W 1653 S 63.
— Pe. Tob. Glogau. Lusat. dp. 1 *off* i S 1701 P 45.
- Knorr** Salom. Gottlieb Dresden. dp. 22 gr. i S 1668 M 63.
— Sam. Glogov. Sil. 1 *off* i S 1677 P 16.
— Tob. Mülhusin. n. 16 gr. i S 1648 M 140.
Knorre (vgl. Knorr) Christoph. Ronneburg. dp. 16 gr. i S 1680 M 29.
Knorrius s. Knorr.
Knoespelius Tob. Crosnen. March. 16 gr. i W 1677 S 74.
Knospius Sam. Swerin. Pol. 16 gr. i S 1679 P 121.
Knote Abr. Lauban. n. 8 gr. i S 1636 P 8.
Knudt Iac. Glückstad. Holsat. 1 *off* i W 1697 S 20.
Knupffe Sebast. Ascha Varisc. 16 gr. i W 1653 M 19.
Knüpfner, -erus Andr. Graecio-Varisc. dp. 16 gr. i W 1656 M 191.
— Christ. Grimmie. (Crimmicio Misa.) dp. 16 gr. i S 1669 M 24, 16 gr. i S 1684 M 75.
— Godfr. Christ. Grimmitzschau. Misn. dp. 16 gr. i W 1700 M 45, prom. 1 *off* i S 1708 M 187.
— Ioh. Christ. Waldkirchen. dp. 16 gr. i W 1683 M 54, 16 gr. i W 1688 M 150.
— Ioh. Frdr. Grimmit. Misn. (Crimmitzavien.) dp. 16 gr. i W 1700 M 59, prom. i W 1703 M 138.
— Ioh. Magn. Lips. dp. i W 1684 M 6, i W 1684 M 40.
— Ioh. Mich. Weideravia Misn. dp. 16 gr. i S 1688 M 117.
Knust Mich. Hamburg. 1 *off* i S 1693 S 111.
Knüttel Ioh. Casp. Sangerhusan. n. 16 gr. i S 1649 M 171.
— Mart. Freyenwald. March. dp. et iur. 16 gr. i S 1693 S 43.
— Melch. Bernburg. n. 16 gr. i S 1658 S 128.
Kob, -bius Ioh. Mich. Coburg. Franc. dp. et iur. 1 *off* 8 gr. i S 1699 B 10.
— Nic. Hilperhusan. Franc. 20 gr. i W 1658 B 4.
Kober, Cober Augustin. Lips. dp. 22 gr. i W 1687 M 2, prom. i W 1704 M 47.
— Frdr. Aug. Lips. dp. et prom. 1 *off* i W 1708 M 17.
— Geo. Gorlitio n. 16 gr. i S 1658 P 64, iur. R. D. Ittigio 1662.

- Kober** Godfr. Rocknic. Bohem. 16 gr. i S 1638 P 2.
 — Hnr. Aug. Lips. dp. et prom. 1 *apf* i W 1708 M 22.
 — Iac. Görlic. (Görlitz. Lusat.) dp. $\frac{1}{2}$ *apf* i W 1661 P 36, 16 gr. i S 1669 P 52.
 — Ioh. Tob. Görlicen. Lus. n. i W 1653 P 51.
 — Nic. Prizwalden. March. 16 gr. i W 1686 S 106.
- Köber, Koeber, -erus** Ioh. Altenburg. Misn. dp. 22 gr. i S 1684 M 26.
 — Ioh. Dorotheus Geran. 1 *apf* 8 gr. i S 1691 M 202.
 — Ioh. Frdr. Gera-Varisc. dp. et prom. 1 *apf* 10 gr. i W 1701 M 27.
- Koberstein** Gotfr. Brena Misn. (Brenen.) dp. i S 1702 M 55, prom. 1 *apf* i S 1702 M 199.
- Köbicke** Ioh. Adolph. Merseburgen. Misn. dp. 16 gr. i S 1693 M 59.
- Kobisch, -itzsch, -izsch** (vgl. Kobitzsch) Christ. Frdr. Trautschen. Misn. dp. 16 gr. i S 1693 M 19, prom. i S 1705 M 157.
 — Ioh. Bened. Trautschen. Misn. dp. 16 gr. i S 1693 M 61, prom. i S 1705 M 183.
- Kobitsch** Christ. Geran. (Gera Varisc.) dp. 16 gr. i S 1675 M 25, 16 gr. i S 1683 M 186.
 — Ioh. Geran. 12 gr. i W 1676 M 72.
- Kobitzsch** (vgl. Kobisch) Gotfr. Dippoldiswalden. dp. et iur. 20 gr. i S 1699 M 100.
- Kobius** s. Kob.
- Kobizsch** s. Kobisch.
- Koch, Cocus, -quus, Kochius** Andr. Quedlinburg. n. 16 gr. i W 1637 S 27.
 — Ant. Francofurt. ad Moenum n. 16 gr. i W 1635 B 1.
 — Bernhard. Vinaria Thuring. 16 gr. i S 1688 M 156.
 — Casp. Frdr. Gustrav. Mecklenburg. 16 gr. i W 1662 S 13.
 — Casp. Laur. Schleusingen. gra. i W 1688 B 11.
 — Christ. Bischoffwerd. (-Misn.) dp. gra. i S 1681 M 13, gra. i S 1681 M 125.
 — Christ. Lebginen. Saxo n. gra. i S 1656 S 38.
 — Christ. Lipsen. non compl. i S 1660 M 128.
- Koch** Christ. Ehrenfried Lubena Lusat. prom. 1 *apf* i S 1701 P 33.
 — Christ. Frdr. Kaufungen. dp. et prom. i W 1703 M 60.
 — Christ. Gottlieb Magdeburg. Sax. 16 gr. i S 1691 S 59.
 — Christ. Hnr. Ienen. Thuring. i W 1685 M 40.
 — Christoph. Sangerhusan. dp. 16 gr. i W 1661 M 26.
 — Christoph. Frdr. Sangerhusan. dp. et prom. i W 1704 M 16.
 — Conr. Ulr. Godebusch Megapolitan. dp. 16 gr. i S 1663 S 37.
 — Dan. Köslin. 16 gr. i W 1648 S 17.
 — Dav. Ascanien. n. 16 gr. i S 1655 S 85.
 — Dietr. Gustra-Megapolitan. 1 *apf* i S 1652 S 18.
 — Ern. Frdr. Islebien. dp. 22 gr. i S 1674 S 8.
 — Frdr. Bischoffswerden. 16 gr. i S 1674 M 254.
 — Frdr. Lipsen. dp. 22 gr. i W 1669 M 18, 16 gr. i W 1669 M 78.
 — Frdr. Tanna Franc. dp. i W 1685 B 1, i W 1685 B 8.
 — Geo. Coburg. 16 gr. i W 1667 B 1.
 — Geo. Erfurt. 16 gr. i S 1649 M 305.
 — Geo. Andr. Müllhusin. n. 16 gr. i S 1650 M 101, 16 gr. i W 1656 Thuring. 15.
 — Geo. Frdr. Schneeberg. Misn. dp. 16 gr. i W 1667 M 149.
 — Geo. Hnr. Dresden. dp. et iur. 1 *apf* 22 gr. i S 1695 M 50.
 — Godfr. Altenburg. Misn. dp. 16 gr. i S 1683 M 68.
 — Godfr. Lignic. dp. 22 gr. i S 1666 P 74.
 — Godfr. Penicen. n. 16 gr. i W 1653 M 86.
 — Godfr. Casp. Zorga Cherusc. prom. 1 *apf* i W 1708 S 16.
 — Gotthelf Friedemann. Islebien. dp. 22 gr. i S 1674 S 16, 20 gr. i S 1683 S 57.
 — Gottlieb Lauba Lusat. prom. 1 *apf* i W 1708 P 35.
 — Hnr. Quedlinburg. n. 16 gr. i S 1645 S 53.
 — Herm. Boizenburg. Mecklenburg. 16 gr. i W 1679 S 17.
 — Herm. Ihever. Fris. Sax. gra. i S 1667 S 37.
 — Iobst Hnr. Edersleben. Sangerhusan. Thuring. dp. 16 gr. i S 1662 M 153.
- Koch** Ioh. Arnstad. Thuring. gra. i W 1675 M 131.
 — Ioh. Brunsvig. Sax. 27 gr. i S 1660 S 23.
 — Ioh. Heida Ditmars. 2 *apf* i S 1698 S 78.
 — Ioh. Lipsen. n. gra. i W 1659 M 69.
 — Ioh. Lips. dp. et iur. 1 *apf* 10 gr. i S 1698 M 146, med. lic. Wittenbergen., med. dr. 1712.
 — Ioh. Northusan. n. 16 gr. i S 1647 S 34.
 — Ioh. Spandov. extran. 16 gr. i S 1659 S 147.
 — Ioh. Adam. Lipsen. dp. 22 gr. i W 1666 M 54.
 — Ioh. Andr. Goslar. i ?, b. a. und m. 5. II. 1705.
 — Ioh. Ant. Oldenburg. 20 gr. i W 1675 S 85.
 — Ioh. Bened. Northusan. n. 10 gr. i W 1657 M 43.
 — Ioh. Casp. Haslebien. (-Thuring.) dp. 16 gr. i S 1675 M 91, 16 gr. i S 1675 M 227.
 — Ioh. Casp. Kaufungen. n. 16 gr. i S 1650 M 227.
 — Ioh. Christ. Beerwald. Misn. dp. 16 gr. i W 1677 M 23.
 — Ioh. Christ. Kaufungen. dp. et iur. 1 *apf* 22 gr. i S 1698 M 115, b. a. 4. XII. 1700, m. 26. I. 1702.
 — Ioh. Christoph. Altenburg. Misnic. n. 16 gr. i S 1656 M 12.
 — Ioh. Conr. Rochliz. dp. 16 gr. i S 1679 M 135, 16 gr. i S 1691 M 199.
 — Ioh. Dan. Meiningen. 1 *apf* i W 1699 B 7.
 — Ioh. Frdr. Wilckwizen. (Wilckwizen-) Misn. dp. 16 gr. i W 1691 M 46, prom. 1 *apf* i W 1700 M 148.
 — Ioh. Fel. Memmingen. dp. 22 gr. i W 1666 B 5.
 — Ioh. Geo. Mügelen. dp. et iur. 1 *apf* i S 1698 M 132.
 — Ioh. Geo. Quedlinburg. dp. et iur. 1 *apf* 22 gr. i W 1698 S 8.
 — Ioh. Hnr. Gothan. dp. 16 gr. i W 1667 B 13.
 — Ioh. Hnr. Heldungen. (Heldrunge-) Thuring. dp. 22 gr. i S 1659 M 202, 16 gr. i S 1669 M 252.
 — Ioh. Iac. Lipsen. dp. 16 gr. i S 1675 M 131, 16 gr. i S 1679 M 300.
 — Ioh. Iac. Salzen. Sax. dp. 16 gr. i S 1671 S 4.
 — Ioh. Libor. Goslar. 15 gr. i S 1642 S 3.

- Koch** Ioh. Nicod. Arnstad. n. 16 gr. i S 1661 M 229.
 — Ioh. Nic. Halen. Sax. dp. 22 gr. i S 1662 S 42.
 — Ioh. Theod. Lipsien. n. 16 gr. i W 1650 M 11.
 — Ioh. Theod. Lips. dp. 22 gr. i W 1687 M 39.
 — Ioh. Zachar. Besenecc. Thuring. 16 gr. i S 1675 M 269.
 — Iost Christoph. Heldrungen. Thuring. dp. 22 gr. i S 1659 M 201.
 — Isaac Elystra Lusat. prom. 1 *apf* i S 1708 P 84.
 — Iul. Ioach. Hildesien. dp. et prom. 1 *apf* 22 gr. i S 1700 S 43.
 — Iust. Meinungen. Franc. gra. i S 1660 B 6.
 — Iust. Sangerhusan. 1 *apf* i S 1696 M 300.
 — Iust. Hnr. Edersleben. Thuring. 16 gr. i W 1667 M 76.
 — Luc. Gustravien. Megapolitan. 1 *apf* i W 1653 S 23.
 — Mich. Cizen. dp. 16 gr. i S 1659 M 155.
 — Mich. Norimberg. 10 gr. i S 1658 B 18.
 — Nic. Penic. n. 16 gr. i W 1645 M 156, iur. R. D. Michaelis 1655, 16 gr. i S 1655 M 55.
 — Pe. Rud. Hannoveran. n. 1 *apf* i S 1644 S 2.
 — Sam. Gadebusch. Megapolitan. 16 gr. i S 1660 S 57, b. a. und m. 30. I. 1662.
 — Sam. Havelberg. March. prom. i W 1703 S 46.
 — Sebast. Frdr. Eisenac. Thuring. dp. 16 gr. i S 1682 M 147, 1 *apf* i W 1691 M 153.
 — Tob. Storcovia March. 16 gr. i S 1670 S 23.
 — Valentin. Northusan. s. Kopff.
Koch [von] ab Edersleben nob. Bernhard. Vienen. dp. et iur. 2 *apf* i W 1693 B 1.
 — Christ. Hnr. Ratisbon. dp. et iur. 2 *apf* i W 1693 B 2.
 — Franc. Iac. Viennen. dp. et iur. 2 *apf* i W 1693 B 3.
Koch gen. von Lunds (Landts) Hnr. Berolin. March. dp. 16 gr. i S 1683 S 16.
 — Pe. Gottlieb Berolin. March. dp. 16 gr. i S 1683 S 25.
Kochan Math. Cottbusio-Lusat. dp. 16 gr. i W 1677 P 16.
Köchell Andr. Schlezen. Varisc. 16 gr. i S 1655 M 11.
Köcher, Pharetratus Geo. Gust. Lipsen. dp. 22 gr. i S 1675 M 62.
 — Hnr. Neostad. ad Orlam Varisc. 16 gr. i W 1651 M 55.
 — Ioh. Friebrugen. n. 16 gr. i W 1653 M 102.
 — Ioh. Lobenstein. 16 gr. i W 1651 M 59.
 — Ioh. Lobenstein. Varisc. dp. 22 gr. i W 1675 M 14.
 — Ioh. Geo. Torgav. n. p. i W 1637 M 155.
 — Ioh. Hnr. Lipsen. n. 16 gr. i S 1661 M 221.
Kochius s. Koch.
Köchler Elias Görlic. n. 16 gr. i S 1648 P 47.
 — Wolfg. Dresden. n. 16 gr. i S 1641 M 166.
Köchli Jerem. Leipnizen. Misn. n. 16 gr. i S 1652 M 97.
Köchling Christ. Annaeberg. 16 gr. i S 1655 M 75.
Koehly Eman. Gottlob Nauendorf. dp. i S 1706 M 10.
 — Ephraim. Gotthelf Nauendorf. dp. i S 1706 M 11.
Kochmann s. Kahmann.
Kochrabe Christoph. Eisenberg. n. gra. i S 1656 M 165.
Kock Ioach. Car. nob. Svecus 1 *apf* i S 1674 S 71.
Kocke Bartholom. Martisburg. dp. 16 gr. i S 1663 M 67.
Kocker, Cocerus Godfr. Görlic. Lusat. 10 gr. i W 1650 P 8.
 — Godfr. Görlic. dp. 22 gr. i W 1688 P 18, 12 gr. i W 1688 P 63.
 — Sigism. Görlic. dp. 22 gr. i S 1681 P 301, 16 gr. i S 1681 P 60.
Köckeritz Ioh. Christoph. Lausnig Misnic. n. 16 gr. i S 1670 M 118.
Köckeritz a Ern. Frdr. eq. Siles. n. 21 gr. i W 1658 P 24.
 — Sigism. auf Friedtlandt vndt Festenberg eq. n. 1 ducat. i W 1645 P 43, iur. R. D. Q. Schachero.
 — Wilh. eq. Siles. n. 21 gr. i W 1658 P 26.
Köckert Ioach. Wismar. i S 1685 S 78.
Koderitzsch, -isch Christ. Laucha Misn. dp. et prom. i S 1708 M 73.
Koderitzsch Mich. Lauchen. n. 16 gr. i S 1657 M 127.
Köderiz a s. Kötteritz von.
Koffer, Kofer, Köfer Christoph. Schlaiz. Varisc. n. 12 gr. i W 1655 M 12, iur. R. D. Geiero 1659.
 — Tob. Slaiz. Varisc. n. 16 gr. i S 1661 M 303.
Köfner s. Kiffner.
Koggius Christ. Cruceburgo-Pruten. 12 gr. i S 1647 P 22.
Kögler, Kegler (vgl. das.) Christ. Martisburg. dp. 16 gr. i S 1674 M 33, 16 gr. i S 1678 M 117.
 — Franc. Dresden. n. 16 gr. i S 1655 M 330.
 — Hnr. al. Käpler Vratislaven. n. 16 gr. i W 1642 P 1.
 — Ioh. Erasm. Dresden. 22 gr. i W 1634 M 99.
Kohblanck Iac. Seehusa Palaeo March. 18 gr. i S 1697 S 73.
Kohl, -lius Augustin. Lummac. 16 gr. i S 1635 M 52, iur.
 — Balthas. Livon. 1 fl. 3 gr. i W 1654 P 2.
 — Bernhard. Christ. Dessav. n. 16 gr. i S 1657 S 35.
 — Christ. Frdr. Dresden. n. 31^{21/33} gr. i W 1659 M 18, die 9. XII. iussu Dni. Hauboldi a Miltiz [initiatu].
 — Christ. Willh. Dessav. n. 16 gr. i S 1657 S 40.
 — Fel. Reinhard. s. Kahl.
 — Geo. Norimberg. n. 16 gr. i W 1640 B 2.
 — Gottlieb Beerenburgo Anhaltin. n. 16 gr. i W 1653 S 49.
 — Iac. Livon. 1 fl. 3 gr. i W 1654 P 8.
 — Ioach. Burgo-Saxo n. 16 gr. i S 1656 S 46.
 — Ioh. Bernburg. n. 16 gr. i S 1640 S 20.
 — Ioh. Burg. Sax. 16 gr. i W 1673 S 13.
 — Ioh. Lomnic. Misnic. n. 16 gr. i S 1656 M 129.
 — Ioh. Christoph. Zittav. Lusat. n. 16 gr. i W 1650 P 20, iur. R. D. Schvendendorffer ao. 1656.
 — Ioh. Hnr. Majorhahnen. (Haynen.) dp. 16 gr. i W 1662 M 7, 16 gr. i W 1667 M 72.
 — Sam. Lommac. n. 16 gr. i W 1650 M 117.

- Kohl** Sam. Lommzen. Misn. (Lommattien.) dp. 18 gr. i S 1708 M 57, 1 *off* i S 1709 M 146.
 — Steph. al. Klothius Rostoch. 24 gr. i S 1655 S 29.
- Köhlau** Christ. Martisburg. (-Misn.) n. 16 gr. i S 1661 M 36, 16 gr. i W 1672 M 104.
 — Frdr. Martisburg. Misn. n. 16 gr. i S 1661 M 88.
 — Frdr. Phil. Lips. dp. 16 gr. i S 1699 M 28.
 — Gotthilf Siegm. Ilenburg. Misn. (Ileburg.) dp. 16 gr. i S 1694 M 59, prom. 1 *off* i S 1701 M 125.
 — Ioh. Martisburg. Misn. n. 16 gr. i S 1661 M 155.
 — Ioh. Aug. Ilenburg. dp. 16 gr. i W 1683 M 50, pr[om.] 1 *off* i W 1690 M 46.
 — Ioh. Frdr. Lips. dp. 16 gr. i S 1699 M 60.
- Kohlberger** Iac. Frdr. Martisburg. dp. 16 gr. i S 1654 M 59.
- Köhlbrunn** Conr. Bremen. dp. 22 gr. i S 1683 S 10, 16 gr. i S 1683 S 44.
- Kohlen** a Christoph. Regiomont. Bor. 16 gr. i S 1677 P 47.
- Köhler**, Coler, Cöler, Colerus, Cölerus, Kohler, Kohlerus, Köhlerus, Köler, Koeler, Kolerus, Kölerus (vgl. Köler) Abr. Oschaz. 16 gr. i S 1654 M 1.
 — Adam. Augustoburg. dp. 16 gr. i S 1681 M 7.
 — Adam. Saalfelden. dp. 16 gr. i S 1674 M 2.
 — Adam. Geo. Freiberg. n. 16 gr. i S 1642 M 17, iur. R. D. Mosbachio.
 — Adam. Gottlieb Altenburg. dp. 16 gr. i S 1679 M 5, 18 gr. i W 1687 M 46.
 — Andr. Oberschena Misn. dp. i S 1702 M 5, prom. gra. i S 1702 M 145.
 — Augustin. Numburg. prom. i W 1705 M 54.
 — Aug. Augustoburg. Misn. 16 gr. i S 1684 M 71.
 — Aug. Cotbusio Lusat. dp. 16 gr. i S 1682 P 2.
 — Car. Frdr. Altenburg. dp. 16 gr. i S 1698 M 4, prom. i W 1707 M 34.
 — Christ. al. Köler o. Colerus Beuthania-Siles. (Bethania Siles.) n. 12 gr. i W 1649 P 10, b. a. 16. IV. 1653, m. 21. III. 1654.
- Köhler** Christ. Cotbus Lusat. (Cottwic. March.) dp. 16 gr. i S 1677 S 93, 16 gr. i S 1688 P 80.
 — Christ. Dippoldiswalden. n. 16 gr. i S 1656 M 131.
 — Christ. Eibenstock. dp. et prom. i S 1705 M 83.
 — Christ. Greiffenberg. dp. et prom. i S 1707 P 14.
 — Christ. Gross Olbersdorf. n. 16 gr. i S 1657 M 26, iur. R. D. Ittigio 1669, b. a. und m. 24. I. 1667.
 — Christ. Bernhard. Golnoa Pom. gra. i S 1694 S 52.
 — Christ. Frdr. Olberstadien. Misn. n. 16 gr. i W 1653 M 43.
 — Christoph. Weisenstein. i W 1684 M 17.
 — Christoph. Hnr. Wolkenstein. Misn. dp. 16 gr. i S 1669 M 54, i W 1674 M 26.
 — Constantin. Dippoldiswalden. n. 16 gr. i S 1656 M 132.
 — Dan. Oßitio Misn. dp. gra. i S 1689 M 29, gra. i S 1689 M 131.
 — Dan. Thorun. Poruß. 16 gr. i S 1683 P 70.
 — Dav. Coldic. n. 16 gr. i S 1640 M 43, iur. R. D. Schvendendörfferao. 1646, b. a. 11. VII. 1651, m. 28. I. 1652.
 — Dav. Crimmicen. dp. 16 gr. i W 1661 M 85.
 — Dav. Freiberg. n. 10 gr. i S 1642 M 20.
 — Ern. Anklam. Pom. 16 gr. i S 1677 S 39.
 — Frdr. Breitingen. Misn. n. 12 gr. i S 1649 M 65.
 — Geo. Langheßen. Misn. (Langheßen Varisc.) dp. 16 gr. i S 1683 M 62, 16 gr. i S 1694 M 204.
 — Geo. Norimberg. n. 16 gr. i W 1640 B 2.
 — Geo. Albert. Culmbaco Franc. dp. et iur. 1 *off* 14 gr. i S 1691 B 7.
 — Geo. Christoph. Auerbach. Varisc. dp. 16 gr. i W 1688 M 33, 16 gr. i S 1693 M 184.
 — Geo. Frdr. Dresden. dp. gra. i W 1676 M 5, gra. i W 1676 M 47.
 — Geo. Wilh. Misen. dp. 16 gr. i W 1700 M 31, prom. 1 *off* i S 1701 M 121.
 — Geo. Wolfg. Erbdorfersin. Palat. n. 16 gr. i S 1649 B 5.
 — Godfr. al. Cölerus Beithanien. (Bethania Siles.) 16 gr. i S 1645
- Köhler**.
 P 5, scholae episcopalis Wurzen. rector b. a. und m. 26. I. 1665.
 — Godfr. Eulenberg. n. 14 gr. i S 1650 M 199.
 — Godfr. Freiberg. n. 16 gr. i S 1665 M 112.
 — Godfr. Morthalen. (Mordlen. Sax.) dp. 1/2 *off* 4 gr. i W 1661 S 31, gra. i S 1677 S 41.
 — Godfr. Osterodan. 16 gr. i W 1691 M 113.
 — Godfr. Parchwiz. Sil. dp. 22 gr. i W 1677 P 4, 16 gr. i W 1677 P 29.
 — Godfr. Christoph. Lips. dp. i S 1705 M 27, prom. 1 *off* i S 1708 M 188.
 — Gottlieb Bethania-Siles. n. 12 gr. i S 1646 P 22, iur. R. D. S. Mosbachio.
 — Gottlieb al. Colerus Heiniz. Misn. dp. 22 gr. i W 1688 M 45, 1 *off* i W 1688 M 141, b. a. 7. XII. 1689, m. 29. I. 1691.
 — Hnr. Breitingen. Misn. n. 10 gr. i S 1653 M 86.
 — Hnr. Weißenfels. dp. et prom. i W 1704 M 23.
 — Hnr. Godfr. Defau. Anhalt. dp. 22 gr. i S 1680 S 9, 16 gr. i S 1680 S 50.
 — Hnr. Gottlob Norimberg. prom. i S 1704 M 107.
 — Iac. Glaucha. dp. 16 gr. i W 1656 M 123.
 — Iod. Cnawen. Varisc. n. 16 gr. i S 1647 M 149.
 — Ioh. Avicen. Varisc. n. 8 gr. i W 1634 M 82.
 — Ioh. Byruth. 16 gr. i S 1635 B 24.
 — Ioh. al. Colerus, Kohler o. Köler Grimmitzschau. Misn. (Crimmitzschavia Misn.) dp. 16 gr. i W 1686 M 77, 16 gr. i S 1692 M 119, b. a. 28. XI. 1696, m. 28. I. 1697, theol. b. 19. IX. 1704.
 — Ioh. Plavia-Varisc. n. 4 gr. i S 1653 M 130.
 — Ioh. al. Colerus Ronneburg. n. 13 gr. i S 1653 M 102, iur. R. C. F. Franckenstein P. P. 17. Mart. 1662, b. a. 18. VII. 1663.
 — Ioh. Schopen. n. 16 gr. i W 1653 M 116.
 — Ioh. Stetin. Pomer. 16 gr. i S 1653 S 49.
 — Ioh. Abr. al. Köler Annaeberg. dp. 16 gr. i W 1686 M 47, 1 *off*

Köhler.

- i W 1691 M 121, b. a. 25. IV. 1696, m. 28. I. 1697.
 — Ioh. Abr. Bornen. Misn. dp. gra. i W 1670 M 13.
 — Ioh. Christ. Olbersdorfen. (Gros-olbersdorfen.) dp. gra. i W 1678 M 2, gra. i W 1678 M 20, b. a. 12. IV. 1684.
 — Ioh. Christ. Walpučen. n. 16 gr: i S 1647 M 203, iur. R. M. Preibisio 1655.
 — Ioh. Christ. Zittan. Lusat. dp. 16 gr: i S 1693 P 10, i S 1693 P 85, b. a. und m. 26. I. 1699.
 — Ioh. Christoph. al. Colerus Born. Misn. dp. 16 gr: i W 1661 M 92, iur. R. D. Carpzov 1673, 16 gr: i W 1673 M 28, b. a. und m. 28. I. 1675.
 — Ioh. Dav. Coldic. Misn. dp. 16 gr: i S 1693 M 73.
 — Ioh. Ern. Dessav. Saxo n. 16 gr: i S 1656 S 57.
 — Ioh. Geo. Arnstaden. Misn. dp. et prom. 2 *af* i W 1701 M 29.
 — Ioh. Geo. Lips. dp. et prom. i S 1705 M 129.
 — Ioh. Geo. Mulhusen. Thuring. 16 gr: i S 1654 M 5.
 — Ioh. Gotfr. Vitiberger Varisc. i S 1685 M 184.
 — Ioh. Hnr. Altenburg. 16 gr: i W 1694 M 177.
 — Ioh. Hnr. Arichshain. dp. 16 gr: i S 1675 M 127.
 — Ioh. Hnr. Knawen. 16 gr: i S 1667 M 254.
 — Ioh. Herm. Mülhusin. n. 16 gr: i W 1650 M 113.
 — Ioh. Iac. Dippoldiswalden. n. 16 gr: i S 1656 M 130.
 — Ioh. Iac. Lauba-Lusat. dp. 16 gr: i S 1662 P 47, 16 gr: i S 1664 P 65.
 — Ioh. Theod. Dresden. dp. 16 gr: i S 1688 M 127, 1 *af* i S 1697 M 209.
 — Ioh. Wilh. Altenburg. n. 16 gr: i S 1656 M 69, 16 gr: i S 1668 M 79.
 — Ioh. Wolfg. Curia Franc. dp. et iur. 22 gr: i S 1682 B 14.
 — Ios. Freiburg. Thuring. n. 16 gr: i S 1652 M 302, iur. R. D. Wagnero 1657.
 — Maur. Dresden. n. 16 gr: i W 1650 M 164, iur. R. D. Kronmayero.
 — Pe. Cygneus n. 10 gr: i S 1650 M 212.

Köhler Sam. Friberg. n. 12 gr: i S 1645 M 265.

- Sam. Niederwarta Misn. dp. et prom. 1 *af* i S 1708 M 149.
 — Sebast. Dresden. n. 16 gr: i S 1655 M 372.
 — Sebast. Lips. dp. i S 1702 M 138, prom. 1 *af* i S 1702 M 268.
 — Sigism. Morthalen. (Mohrthalen. Sax.) dp. $\frac{1}{2}$ *af* 4 gr: i W 1661 S 30, iur. R. D. Schvendendorffer ao. 1672, 14 gr: i S 1672 S 74.
 — Theodor. Car. Breitenbach. Thuring. dp. et prom. i S 1705 M 151.
 — Theophil. Döblen. n. 16 gr: i W 1637 M 81.
 — Tob. Altenburg. dp. 18 gr: i S 1667 M 117.
 — Valent. Freiberg. n. 16 gr: i S 1652 M 237.

Köhler von Mohrenfeld Geo. Gottlieb Lemberg. Siles. dp. et iur. 1 *af* 14 gr: i S 1694 P 31.

Köhlerus, **Köhlerus** s. **Köhler**.

Kohlhaaß Ioh. Geo. Lauba Lusat. dp. et iur. 1 *af* 8 gr: i S 1686 P 38.

Kohlhans Ioh. Hnr. Neostad. 6 gr: i S 1635 B 25.

Kohlhardt, -hard, -hart Andr. Wettin. Sax. non compl. 16 gr: i S 1660 S 74.

— Ioh. Wettin. Sax. dp. 16 gr: i S 1672 S 28.

— Zachar. Wettin. n. 16 gr: i S 1650 S 56.

Kohlhas, **Kohlhaße** Geo. Ern. Vratislavien. n. 16 gr: i S 1646 P 18, iur. R. D. Ioh. Ittigio ao. 1648.

Kohlhas, **Colhas**, **Koulhas** a Adam. Hnr. Vratislav. dp. 22 gr: i S 1669 P 36, 1 *af* i S 1669 P 76.

— Geo. Abr. eq. Siles. dp. 1 *af* i W 1671 P 1, 22 gr: i W 1671 P 9.

Kohlhaße s. **Kohlhas**.

Kohlhus s. **Kohl**.

Kohlmann Ulr. Wenc. Quedlinburg. dp. 16 gr: i W 1661 S 50, 16 gr: i W 1666 S 20.

Kohlmayer, -meyer Gerhard. Iever. Fris. 16 gr: i W 1652 S 26.

Köhn Christ. Schwerin. Mecklenburg. dp. et prom. 2 *af* i S 1703 S 16.

— Hubert. Lubec. extran. 16 gr: i S 1659 S 139.

— Ioh. Seehusa March. dp. i S 1702 S 18, 1 *af* i S 1702 S 78.

Köhns Andr. Frisacco Meso March. 16 gr: i W 1683 P 35.

Köhring Ioh. Mülhusin. n. 16 gr: i S 1652 M 245.

Koin von s. **Kayn** von.

Koitzsch, **Kotzsch** Christ. Iac. Misena Misn. dp. 16 gr: i S 1686 M 29, 16 gr: i W 1691 M 104.

Kokro Ioh. Kala-Sax. non compl. 16 gr: i S 1660 S 144.

Kolb, C-, **Kolbius** Christ. Math. Sagan. dp. et iur. 1 *af* 22 gr: i S 1698 P 16.

— Dan. Gedanen. 16 gr: i S 1690 P 66.

— Greg. Sagan. Siles. 16 gr: i S 1656 P 6.

Kolbe, **Colbe** Christ. Hnr. Gubena Lusat. dp. et prom. i W 1704 P 8.

— Christoph. Mariaeberg. dp. 18 gr: i S 1667 M 72.

— Dav. Ascanien. Saxo n. 16 gr: i S 1652 S 109.

— Frdr. Christ. Landsberg. 16 gr: i W 1665 S 2.

— Gabr. Schoenecen. Varisc. dp. et prom. i W 1703 M 66.

— Ioach. Ioh. Schleiza Varisc. 16 gr: i W 1679 M 63.

— Ioh. Beniam. Mildenan. Misn. dp. et prom. i W 1707 M 23.

— Ioh. Christoph. Mildenan. Misn. dp. et iur. 18 gr: i S 1698 M 119.

— Ioh. Christoph. Siles. dp. 22 gr: i S 1667 P 6.

— Ioh. Ioach. Olsnicen. prom. 1 *af* i S 1708 M 220.

— Mart. Triptiz. Varisc. 16 gr: i S 1678 M 213.

— Wilh. Numburg. dp. et iur. i S 1698 M 160.

Kölbel Casp. Gräzen. n. 14 gr: i S 1649 M 67.

— Conr. al. Kälbel Martisburg. dp. 22 gr: i S 1681 M 28, i S 1685 M 207.

— Gotfr. Geran. dp. 16 gr: i W 1688 M 40.

— Ioh. Hallen. n. 16 gr: i S 1643 S 15.

— Ioh. Zeulroda-Varisc. dp. gra. i W 1664 M 8, gra. i W 1664 M 56.

— Ioh. Casp. Altenburg. Misn. dp. 16 gr: i W 1700 M 43, prom. i S 1707 M 171.

Kölbel von (a) Geising, Geysing Hanns Hnr. in Arnßdorff Misn. n. 1 *af* i S 1648 M 214.

- Kölbel von Geising** Ioh. Frdr. in Arnstorff n. 1 *off* i S 1648 M 205.
- Kolbius** s. Colbius u. Kolb.
- Koldenkerck** Christ. Rugian. gra. i S 1697 S 53.
- Kolditz** Mart. Altenburg. n. gra. i S 1653 M 363.
- Kolemeyer** Geo. Heinen. Brunswiga-Saxo 10 *gr*. i W 1652 S 13.
- Köler** (vgl. Köhler) Gothard. Mariaeberg. dp. 16 *gr*. i W 1656 M 183.
- Ioh. Wesnicen. Misn. dp. 7 *gr*. i S 1694 M 100.
- Ioh. Christoph. Zangenberg. dp. et prom. 1 *off* 22 *gr*. i S 1701 M 74.
- Koeler, Kölerus, Koelerus** s. Köhler.
- Kolhard** Ephraim. Gottlieb Müncheberg. Meso-March. dp. et iur. i S 1692 S 6.
- Kolichen** Ioh. Frdr. Haynovio Sil. dp. et prom. i W 1703 P 26.
- Kolle** Ioh. Bremen. dp. 16 *gr*. i S 1699 S 9.
- Kölle** Ioh. Paul. Kröberen. Misn. n. gra. i S 1670 M 227.
- Kollenberger** Ioh. Mich. Heilbrunn. 16 *gr*. i S 1651 B 1.
- Kollenbergk** Ioh. Ostrogothus Suecus 16 *gr*. i W 1654 S 20.
- Köllernus** Ioh. Halberstad. Sax. dp. 16 *gr*. i S 1663 S 3.
- Kölling, Koelling, -gius** Frdr. Nordhusan. b. a. und m. 9. II. 1708.
- Ioh. Lubena Lusat. dp. i S 1702 P 45, prom. 1 *off* i S 1702 P 125.
- Kollmann** Christoph. Heburg. dp. 16 *gr*. i S 1697 M 19.
- Köllner, Kölner** (vgl. Kellner u. Kölner) Ioh. Christ. Kirchayna Lusat. dp. i W 1685 P 9, 16 *gr*. i W 1686 P 58.
- Ioh. Christoph. Ciza Misn. dp. 16 *gr*. i S 1691 M 76, 1 *off* i S 1697 M 185.
- Mathi. Servestan. 16 *gr*. i S 1658 S 38.
- Kolmann, -mannus, Colmanus** Conr. Mariaeberg. 32 *gr*. i S 1649 M 196.
- Ioh. Christ. Marienberg. (-Misen.) dp. 16 *gr*. i S 1671 M 104, 16 *gr*. i S 1681 M 181.
- Kölner** (vgl. Köllner) Godfr. Coldic. n. 16 *gr*. i S 1650 M 218, iur. R. L. Slutero 1657.
- Koltemann, Colteman** Frdr. Geo. Luneburg. 16 *gr*. i S 1674 S 56.
- Koltemann** Hieron. Luneburg. 16 *gr*. i S 1642 S 1.
- Konhardt, -d, -dus** Ioh. Beniam. Lips. dp. i S 1707 M 23, b. a. 2. VI. 1714, m. 14. II. 1715, iur. utr. b. 10. III. 1718.
- Ioh. Frdr. Lips. dp. 22 *gr*. i W 1694 M 61.
- Ioh. Hnr. Dresden. Misn. dp. 16 *gr*. i S 1663 M 57, 1 *off* i W 1665 M 27.
- Ioh. Hnr. Lips. dp. 22 *gr*. i W 1690 M 16, prom. i S 1707 M 193.
- Ioh. Lud. Lips. dp. 22 *gr*. i S 1687 M 70, prom. 1 *off* 8 *gr*. i W 1701 M 64.
- Ioh. Wilh. Lips. dp. 22 *gr*. i W 1694 M 78.
- Könicke, -gke** Ameling. Staden. Sax. 1 *off* i S 1699 S 39.
- Hnr. Stadio-Bremen. dp. 22 *gr*. i S 1663 S 49.
- Ioh. Hnr. Staden. Sax. dp. 22 *gr*. i W 1688 S 10, 1 *off* i W 1688 S 44.
- König, -igius, -igk** (vgl. Königk) Andr. Numburg. dp. 4 *gr*. i W 1656 M 57.
- Ant. Fürstenwalda March. dp. gra. i S 1688 S 2, 16 *gr*. i S 1688 S 47.
- Ant. Osteroden. n. 16 *gr*. i S 1638 S 13.
- Aug. Christ. Altenburg. dp. 16 *gr*. i W 1694 M 4, 1 *off* i W 1699 M 40.
- Casp. Steinheid. Franc. 16 *gr*. i S 1668 B 23.
- Christfried Königfeld. Misn. 16 *gr*. i S 1699 M 142.
- Christ. Camentio -Lusat. 16 *gr*. i S 1677 P 50.
- Christ. Lips. dp. 16 *gr*. i W 1677 M 7.
- Christ. Rochliz. (Rochlicen. Misn.) dp. 16 *gr*. i S 1676 M 6, 16 *gr*. i S 1684 M 77.
- Christ. Adam. Mitweida Misn. dp. 16 *gr*. i S 1697 M 8.
- Christ. Beniam. Lipsien. n. 16 *gr*. i S 1652 M 222.
- Christ. Gottlob Camentio Lusat. dp. et prom. i S 1709 P 13.
- Christ. Imman. Olsna Siles. dp. et iur. 1 *off* 22 *gr*. i S 1694 P 17.
- Christ. Laur. Altenburg. dp. 16 *gr*. i S 1667 M 197.
- Christoph. Lauba-Lusat. dp. 22 *gr*. i S 1666 P 55.
- König** Dan. Rochlitien. non compl. 16 *gr*. i S 1660 M 98.
- Dav. Rochlic. non compl. 16 *gr*. i S 1660 M 343.
- Dav. Fraustad. (Fraustatt. Siles.) n. 16 *gr*. i S 1665 P 44, 22 *gr*. i S 1665 P 6.
- Dav. Penicen. n. 15 *gr*. i S 1641 M 51, iur. R. D. Ioh. Ittigio ao. 1648.
- Eman. Rosburg. dp. 16 *gr*. i S 1676 M 16, 16 *gr*. i W 1682 M 28.
- Ern. Uchtenhagen. (Stargardio -) Pomer. 16 *gr*. i W 1655 S 9, gymnasii Stetinen. subrector b. a. und m. 24. I. 1660.
- Frdr. dp. et prom. i W 1706 P 2.
- Geo. Frdr. Lips. dp. i W 1682 M 4, 16 *gr*. i W 1682 M 33.
- Gotfr. Colmen. Misn. dp. 16 *gr*. i S 1690 M 48.
- Gotfr. Hirschberga Siles. dp. et iur. gra. i S 1697 P 49.
- Gotfr. Sandovien. March. dp. i S 1702 S 13, prom. 1 *off* i S 1702 S 62.
- Godfr. Wiederavia-Penic. n. 16 *gr*. i S 1661 M 114, 18 *gr*. i S 1669 M 222.
- Gottlieb Colmen. Misn. dp. 16 *gr*. i S 1686 M 69, 1 *off* i W 1688 M 142.
- Gottlieb Rochsburg. dp. 16 *gr*. i S 1674 M 92.
- Hnr. Bernhard. Keulen. Thuring. dp. et prom. i S 1709 M 40.
- Ioh. Neukirch. Sax. n. 16 *gr*. i S 1665 S 55.
- Ioh. Wiederavia - Penic. n. 16 *gr*. i S 1661 M 153, 16 *gr*. i S 1670 M 21.
- Ioh. Adam. Lützena-Misn. dp. 16 *gr*. i W 1667 M 130, 16 *gr*. i S 1675 M 220.
- Ioh. Adrian. Gedanen. 22 *gr*. i W 1661 P 6.
- Ioh. Aug. Widravien. Misn. dp. 18 *gr*. i S 1703 M 50.
- Ioh. Christ. Oschaz. dp. 16 *gr*. i W 1672 M 40, 16 *gr*. i W 1680 M 26, iur. utr. b. 29. IV. 1690, iur. utr. dr. 27. IV. 1693.
- Ioh. Christoph. Lipsen. dp. 22 *gr*. i W 1673 M 12.
- Ioh. Dav. Lips. dp. 16 *gr*. i S 1700 M 51.
- Ioh. Dav. Rochliz. (Rochlicio Misn.) dp. 10 *gr*. i S 1679 M 138, 16 *gr*. i S 1684 M 146.

- König** Ioh. Ehrenfried Widravien. Misn. dp. 16 gr. i S 1686 M 97, m. prom. 1 *apf* i S 1701 M 141.
- Ioh. Ern. Coran. Misn. dp. 16 gr. i S 1679 M 141, 1 *apf* i W 1688 M 154, b. a. 2. V. 1690.
- Ioh. Ern. Radeberg. n. 16 gr. i S 1649 M 327, iur. R. D. Schwendendörffer 1656.
- Ioh. Geo. Olseniz. Varisc. 16 gr. i S 1663 M 288.
- Ioh. Godfr. Lausniz. Lusat. dp. et iur. 1 *apf* 22 gr. i S 1692 P 30.
- Ioh. Godfr. Luzena Misn. (Lützen-, Lüza-, Lüzena Misn.) dp. 16 gr. i S 1694 M 90, prom. i W 1703 M 142, b. a. 28. XI. 1706, m. 10. II. 1707.
- Ioh. Godfr. Widravien. Misn. (Wideravia Varisc.) dp. 16 gr. i S 1686 M 107, m. 1 *apf* i S 1696 M 283.
- Ioh. Hnr. Gothan. gra. i S 1696 M 288.
- Ioh. Hnr. Lausnizio Misn. dp. et iur. 1 *apf* 14 gr. i S 1686 M 196.
- Ioh. Melch. Gothan. dp. et prom. i S 1707 M 119.
- Ioh. Mich. Coran. Misn. dp. 16 gr. i W 1656 M 165, iur. R. D. Ittigio 1666.
- Ioh. Sebast. Oschaz. dp. 16 gr. i W 1672 M 71, 16 gr. i W 1686 M 151.
- Ioh. Victorin. Hallen. (-Saxo) dp. gra. i S 1664 S 43, 1 *apf* 2 gr. i W 1672 S 37, b. a. 18. IV. 1673, m. 29. I. 1674.
- Laur. Numburg. 4 gr. i W 1645 M 136.
- Mart. Primislav. 16 gr. i W 1683 P 87.
- Melch. Langensalza-Thuring. 16 gr. i S 1663 M 285.
- Paul. Abr. Luzen. (Lucena-, Lüzena-) Misn. dp. 16 gr. i S 1694 M 113, 1 *apf* i S 1699 M 217, b. a. 4. XII. 1700, m. 26. I. 1702.
- Pe. Lützen. Misn. 16 gr. i W 1645 M 134, 18 gr. i S 1655 M 99.
- Salom. Chora Misn. s. Salom. Coran.
- Salom. Colmen. dp. 16 gr. i W 1683 M 89.
- Salom. Coran. (Chora Misn.) n. 16 gr. i S 1652 M 325, iur. R. M. Scherzero 1660, 16 gr. i W 1660 M 89.
- Theodoric. Budstad. n. 12 gr. i S 1648 M 275, iur. R. R. Ursino 1654.
- König** Valent. Coran. Misn. dp. 16 gr. i W 1656 M 164, iur. R. D. Ittigio 1666.
- Valent. Cora Misn. dp. 16 gr. i W 1688 M 112, 1 *apf* i S 1698 M 255.
- Wolfg. al. Königius Jac. Campodunen. dp. et iur. 1 *apf* 22 gr. i S 1692 B 11, b. a. 12. IV. 1693, m. 25. II. 1694.
- Königk** Mich. Halberstad. n. 10 gr. i W 1637 S 28.
- Königk** (vgl. König) Sam. Annaeberg. n. p. i W 1637 M 158.
- Königke** s. Könicke.
- Königsdörffer** Beniam. Marienberg. dp. et iur. 1 *apf* 22 gr. i S 1696 M 155.
- Donat. Plavien. n. 12 gr. i W 1650 M 157, iur. R. D. Geiero 1659.
- Geo. Gabr. Marienberg Misn. dp. 22 gr. i S 1688 M 53, 8 gr. i S 1688 M 195.
- Geo. Hnr. Freiberg. (Freiburg.) n. 15 gr. i S 1648 M 280, iur. R. D. Michaelis 1655, 16 gr. i S 1655 M 26.
- Königslöw** von Ioh. Hnr. Lips. dp. i W 1685 M 20.
- Paul. Gotfr. Lips. dp. i W 1685 M 26.
- Königsmarek** a comes Conr. Christoph. 3 *apf* i S 1651 S 16.
- O. Wilh. Conr. in Westerweick undt Stockholm ortu seu nativitate Mindis 2 *apf* i W 1651 S 34.
- Könitz** von Hnr. Levin. Arnstad. prom. i W 1705 M 89.
- Könneritz** von Bernhard. eq. Lusat. dp. 1 *apf* i W 1673 P 2.
- Christ. Leo eq. Lusat. dp. 1 *apf* i W 1673 P 1, 1 *apf* i S 1679 P 79.
- Geo. eq. Misnic. n. 1 *fl.* i S 1650 M 305.
- Konnig** Ioh. Creilsheim. n. 16 gr. i S 1657 B 11.
- Kontz** Ioh. Andr. Schnabelweiden. Franc. dp. 22 gr. i S 1695 B 1.
- Koope** Adam. Wismar. 16 gr. i S 1678 S 22.
- Köper** Dan. Wismar. extran. 16 gr. i S 1659 S 129.
- Kopf**, **Kopff** Arpold Phil. Oldenburg. i W 1685 S 13.
- Ioh. Phil. Oldenburg. Sax. dp. 1 *apf* i S 1679 S 19, 16 gr. i S 1679 S 66.
- Casp. Maur. Dolitian. n. 16 gr. i S 1649 M 165.
- Kopf** Christ. Laucha-Misn. dp. 16 gr. i W 1667 M 134, 16 gr. i W 1675 M 181.
- Christoph. Laucha-Misn. dp. 16 gr. i W 1667 M 133, 16 gr. i S 1675 M 187.
- Christoph. Aug. Lauchen. dp. et prom. 1 *apf* 16 gr. i W 1702 M 20.
- Gotfr. Lichtenstein. dp. et prom. i S 1707 M 82.
- Ioh. Salzungen. Franc. dp. 16 gr. i S 1659 B 5.
- Valent. al. Koch Northusan. n. 16 gr. i S 1638 M 37.
- Köpke** Ioach. Magdeburg. Sax. dp. 16 gr. i S 1666 S 61.
- Ioh. Hnr. Barwic. Sax. 16 gr. i W 1660 S 5.
- Kopp**, -ppius Christ. Beerenburg. (Berenburg.-) Sax. dp. 16 gr. i S 1676 S 2, 16 gr. i S 1679 S 36.
- Christoph. al. Koppius Graiza Varisc. n. 16 gr. i S 1670 M 84, 16 gr. i S 1677 M 29, b. a. und m. W 1682.
- Gottlob Frdr. Dresden. dp. et prom. i S 1705 M 100.
- Ioh. Barby-Sax. dp. 16 gr. i S 1673 S 7.
- Ioh. Frdr. Vinarien. 16 gr. i W 1659 M 92, Ienae dp.
- Laur. Culmbac. Franc. dp. 16 gr. i S 1667 B 7, 10 gr. i S 1668 B 21.
- Koppe** Frdr. Cotbus. (Cothbus.-) Lusat. 16 gr. i W 1662 P 24, 16 gr. i S 1670 P 25, sub rectoratu Dni. L. Schwertneri iuramentum praestitit, et postquam aliquandiu hinc abfuit, post reditum suum denuo nomen suum inter cives academicos professus et immatriculatus est.
- Ioh. Christoph. Gera Varisc. dp. 16 gr. i S 1672 M 70, 16 gr. i S 1678 M 173.
- Köppe**, **Koepp**, **Koppius**, **Köppius**, **Koeppius** Aug. Hohenthurmen. (Altiturren. Saxo) n. 16 gr. i S 1656 S 101, 16 gr. i S 1667 S 48.
- Aug. Lud. Ilenburg. Misn. dp. 16 gr. i S 1686 M 7, 1 *apf* i W 1691 M 96.
- Christ. Hnr. Horburg. (-Misn.) dp. i S 1702 M 34, prom. i W 1706 M 40, b. a. 12. XII. 1711, m. 11. II. 1712.
- Hnr. Merseburg. (Martisburg.) dp. 16 gr. i S 1673 M 37, 16 gr. i S 1679 M 275.

- Köppe** Ioh. Hallen. n. 16 gr. i S 1642 S 15.
 — Ioh. Hallen. n. 16 gr. i S 1658 S 93.
 — Ioh. Magdeburg. dp. 1. Aufl. i S 1703 S 10, prom. 1. Aufl. 6 gr. i S 1703 S 81.
 — Ioh. Frdr. Altenburg. dp. 18 gr. i S 1666 M 168.
 — Ioh. Frdr. Torgav. dp. et prom. 1. Aufl. 22 gr. i S 1700 M 119.
 — Ioh. Hnr. Horburg. (- Misn.) dp. i S 1702 M 108, prom. i W 1706 M 63.
 — Mart. Hallen. n. 16 gr. i S 1638 S 24.
 — Nic. Gryphiswald. 16 gr. i S 1690 S 116.
Köppehel Mart. Palaeo-Brandenburg. March. 16 gr. i S 1673 S 24.
Koppelow von Ern. Christoph. eq. Megapolitan. 16 gr. i W 1678 S 15.
Köppen, Koeppen Casp. Godfr. Colon. March. 1. Aufl. i W 1699 S 14.
 — Ioach. Perleberg. March. i W 1685 S 32.
 — Ioh. Brandenburg. March. dp. 22 gr. i W 1667 S 19, 1. Aufl. i W 1675 S 79.
 — Ioh. Sedin. prom. i W 1703 S 40.
Köppen von Melch. Ulr. Rufino Pom. dp. et prom. i S 1707 S 22.
Köpping Theod. Leisnic. Misn. n. 16 gr. i S 1661 M 296, 16 gr. i W 1670 M 63.
Koppius s. Kopp u. Köppe.
Köpplius, Koeppius s. Köppe.
Köppler Dan. Gotfr. Ravic. dp. i S 1702 P 23.
Koppy Frdr. Leonhard. Lipsen. dp. 22 gr. i S 1676 M 20.
Koppy von Ioh. Car. Frdr. Varisc. 1. Aufl. i W 1691 M 123.
Korb, -bius Geo. Scheibenberg. n. 16 gr. i S 1648 M 98.
 — Ioh. Balth. Schwarzenberg. dp. 16 gr. i S 1663 M 201.
 — Ioh. Casp. Bellino March. 16 gr. i S 1653 S 4.
 — Ioh. Casp. Schwarzenberg. dp. 16 gr. i S 1663 M 200.
 — Ioh. Christ. Schwarzenberg. dp. 16 gr. i S 1663 M 202.
 — Ioh. Geo. Scheibenberg. Misn. 16 gr. i S 1688 M 240.
 — Ioh. Zachar. Poniceu. 16 gr. i W 1678 M 30.
Körber Adam. Frdr. Treuen. dp. 16 gr. i W 1683 M 3.
Körber Adam. Frdr. Treuen. dp. 16 gr. i W 1683 M 4.
 — Christ. Greiffenberg. Siles. prom. 1. Aufl. i W 1708 P 29.
 — Christ. Nideraurbacen. dp. 16 gr. i W 1683 M 16.
 — Conr. Isenac. dp. 16 gr. i S 1674 M 54.
 — Frdr. Nideraurbacha-Varisc. n. 16 gr. i S 1650 M 238, iur. R. D. Norico ao. 1665, m. 16 gr. i S 1665 M 2.
 — Ioh. Casp. Elvacen. Succ. m. i W 1681 S 20.
 — Ioh. Melch. Gryphimontan. dp. et iur. i S 1698 P 43, b. a. und m. 26. I. 1702.
Körbitz von (de) Ioh. Christoph. nob. Misn. n. 1. Aufl. i S 1670 M 223.
 — Ioh. Gottlob eq. Misn. 2. Aufl. i W 1695 M 82.
 — Maur. Frdr. nob. Misn. n. 1. Aufl. i S 1670 M 222.
Korbius s. Korb.
Korbiz Christ. Torgav. Misn. dp. 16 gr. i S 1667 M 185.
Korbmacher Ioh. Dietr. Livon. 1. Aufl. i S 1675 S 96.
Korckens Bartholom. Lipsen. n. 16 gr. i W 1649 M 42.
 — Ioh. Christ. Lipsen. n. 16 gr. i W 1649 M 43.
Körfer Hnr. Goslar. n. 16 gr. i S 1650 S 132.
Korff [von] Alex. Wedig. eq. Coron. dp. et iur. 2. Aufl. i S 1692 P 10.
 — Magn. Christoph. eq. Coron. dp. et iur. 2. Aufl. i S 1692 P 38.
 — Sigism. eq. Caron. prom. i S 1704 P 43.
Korman s. Kornmann.
Kormart Christoph. Lipsien. n. 16 gr. i S 1649 M 334, b. a. und m. 26. I. 1665.
 — Geo. Lipsien. n. 16 gr. i S 1652 M 477, iur. R. D. Ittigio 1662, b. a. 22. XI. 1662, m. 25. I. 1666, bald danach wird er absens med. dr.
Korn Ioach. Geo. Byruth. n. 16 gr. i S 1657 B 10.
 — Ioh. Papiza Lusat. 16 gr. i S 1690 P 78.
Kornacher Ioh. Adam. Schwinfurt. prom. i W 1703 B 14.
Korneman Iac. Halberstad. n. 16 gr. i S 1642 S 44.
Körner, Cörner, Coernerus Balth. Lipsien. n. gra. i S 1650 M 308, iur. R. D. Kronmayero.
 — Casp. Sangerhusan. Thuring. dp. gra. i W 1686 M 10, gra. i W 1686 M 102.
 — Christ. Sangerhusa Thuring. dp. et iur. 6 gr. i S 1691 M 123.
 — Geo. Frdr. Freyburg. dp. 22 gr. i S 1694 P 5.
 — Ioh. Cervimontio Siles. dp. et iur. i S 1685 P 45.
 — Ioh. Casp. Sangerhusa Thuring. dp. et prom. gra. i S 1701 M 71.
 — Ioh. Christ. Zittau. dp. et prom. i S 1706 P 33.
 — Ioh. Christoph. Lips. dp. et prom. i S 1706 M 50, b. a. und m. 12. II. 1711.
 — Ioh. Dan. Freyberg. dp. 16 gr. i S 1698 M 52.
 — Ioh. Geo. Coswiga (Coswicen.-) Misn. dp. 16 gr. i S 1694 M 88, 1. Aufl. i W 1694 M 170.
 — Ioh. Mart. Colonien. Franc. 16 gr. i S 1660 B 11.
 — Lud. Sangerhusa Thuring. dp. et iur. gra. i S 1696 M 212.
 — Stephan. Sangerhusa Thuring. dp. et iur. 12 gr. i W 1694 M 122.
 — Tob. Wratislav. dp. et iur. 1. Aufl. 14 gr. i S 1672 P 38.
Kornhäufer Lud. Achill. Camentz. Lusat. n. 22 gr. i S 1664 P 40.
Körnichen Ioh. Wratislav. 16 gr. i W 1654 P 11.
Körnichius Ioh. Geo. Dresden. dp. 22 gr. i S 1690 M 89.
Kornmann, Cormann, -mannus, Korman Andr. Alendorff. Misnic. n. 10 gr. i S 1653 M 231, iur. R. D. Geiero 1659.
 — Bened. Lips. dp. et prom. i S 1704 M 31.
 — Iac. Frdr. Eisenberg. dp. 16 gr. i S 1654 M 60.
 — Ioh. Eberhard. Reichelsheim. Nassov. 16 gr. i S 1676 B 35.
 — Math. Ezdorff. n. 16 gr. i W 1637 M 53, iur. R. D. Hoppio.
 — Pe. Ezdorf. Misn. dp. [et] iur. 16 gr. i W 1656 M 212.
Kornmeßer Ioh. Tob. Gaudernen. Haßus n. gra. i S 1664 B 7.
Kornrumpff Ioh. Mühlhusin. Thuring. n. 16 gr. i W 1653 M 125.

- Kornrumpff** Ioh. Valen. Mulhusan. Thuring. 16 gr. i S 1684 M 149.
- Korthe** Ioh. Hnr. Mosbach. Varisc. prom. i S 1705 M 204.
- Korholt** Sebast. Kilonien. 1. aff. i S 1697 S 106.
- Kortum**, **Corthum**, -thumius, -tum (vgl. **Corthum**) Herm. Hamburg. Sax. (Palaeo-Gaeo-Bremen.) 22 gr. i S 1667 S 54, b. 13. XII. 1667, m. 25. I. 1672.
- Ioh. Gerhard. Hamburg. prom. 1. aff. i W 1700 S 69.
- Luc. Hamburg. dp. et prom. 1. aff. i W 1708 S 8.
- Körver** Herm. Magdeburg. Sax. dp. 22 gr. i S 1659 S 62.
- Kosboth** a s. **Kosboth** a.
- Koschembahr**, **Koschenbahr** [von] Christ. Ulr. eq. Siles. dp. et prom. 1. aff. i S 1708 P 18.
- Kosenitz** von s. **Koseritz** von.
- Koser**, -erus Frdr. Tob. Sunderhusan. Thuring. n. 8 gr. i S 1656 M 27.
- Köser** Dav. Bremen. 1. aff. i S 1645 S 30.
- Koseritz**, **Kosenitz**, **Kösteritz** von Aug. Gotthelf eq. Misn. dp. 1. aff. i S 1679 M 13, 1. aff. 6 gr. i S 1689 M 109, prom. saltem.
- Ioh. Dan. eq. Misn. dp. 1. aff. i S 1679 M 137.
- Ioh. Geo. Misn. 1. aff. i S 1652 M 6.
- Koserus** s. **Koser**.
- Köskenius** Christ. Grossenhain. n. 16 gr. i S 1664 M 3.
- Kosboth**, **Kosboth**, **Koßboth** a Ioh. eq. Varisc. 22 gr. i S 1674 M 295.
- Ioh. Frdr. eq. Misn. dp. 1. aff. i S 1680 M 80, 1. aff. 8 gr. i S 1689 M 180.
- Ioh. Hnr. eq. Brunsvic. dp. i S 1705 S 3.
- Koß** Ioh. Mulhusan. Thuring. n. 12 gr. i S 1652 M 469.
- Koßboth** a s. **Kosboth** a.
- Koße** Ioh. Guben. Lusat. 16 gr. i S 1670 P 5.
- Köblitz** Ioh. Geo. Lips. dp. et iur. 1. aff. 16 gr. i S 1698 M 133.
- Koßner** s. **Kasner**.
- Koßwig**, **Coswick**, **Koßwig** Gall. Finsterwalden. n. 16 gr. i S 1639 M 38.
- Gall. Finsterwalden. (Finsterwalda Lusat.) dp. (n.) 16 gr. i S 1664 P 60 u. M 132, 16 gr. i W 1672 P 38.
- Koßwig** Mart. Finsterwalden. n. 16 gr. i S 1653 M 142.
- Kost** Ioh. Gotfr. Argentinien. dp. et prom. 1. aff. i S 1709 B 14.
- Köster**, -erus Dan. Conr. Dresden. dp. 22 gr. i S 1683 M 44, olim dp., iur. 1. aff. i S 1686 M 228.
- Ioh. Christoph. Dresden. dp. 22 gr. i S 1683 M 110.
- Kösteritz** von s. **Koseritz** von.
- Kösterus** s. **Köster**.
- Köstler**, **Kötler** Christoph. Arnold. Aumen. Varisc. n. 16 gr. i S 1661 M 67.
- Kotalinsky** a s. **Kottulinski** a.
- Kötter** Pe. Bernsdorff. 16 gr. i S 1668 M 123.
- Köter** Ioh. Abr. Plavien. n. 10 gr. i S 1658 M 231.
- Köteriz** a s. **Kötteritz** von.
- Kothardt** Ioh. Wigleben. Thuring. n. 12 gr. i S 1642 M 139.
- Köthe** Christ. Coldic. n. 16 gr. i S 1645 M 53.
- Christ. Conr. Neostad. 16 gr. i S 1690 M 194.
- Kötler** s. **Köstler**.
- Kötschau**, **Kotzhau** von Adam. Herm. eq. Misn. dp. et prom. 3. aff. i S 1700 M 78.
- Kotta** (vgl. **Cotta**) Ioh. Ern. Pirnen. 8 gr. i S 1660 M 7.
- Sebast. Stolpen. n. 1. aff. i S 1641 M 153.
- Kotte** Hnr. Gottlieb Dippoldswalden. 1. aff. 14 gr. i S 1692 M 96.
- Kötterietzsch** Ioh. Osterfelden. dp. 16 gr. i S 1675 M 133.
- Kötteritz**, **Köderiz**, **Köteriz**, **Ko-**, **Kötteriz** von (a) Adam. Hnr. uff Iahnishausen n. 1. aff. i S 1649 M 182, iur. R. D. Lang 1655.
- Andr. Gorschen. Misn. gra. i S 1688 M 149.
- Aug. Frdr. uff Iahnishausen n. 1. aff. i S 1649 M 181, iur. R. D. Langio 1655.
- Aug. Frdr. nob. Misn. dp. 16 gr. i S 1663 M 157.
- Aug. Frdr. eq. Misn. dp. 1. aff. i S 1671 M 117, 18 gr. i S 1674 M 223, promisit.
- Aug. Frdr. eq. 1. aff. i S 1681 M 122.
- Car. Siegfr. eq. Misn. dp. 1. aff. i S 1697 M 7.
- Kötteritz** von Casp. Sebast. auff Sitten Leisnic. n. 1. aff. i W 1648 M 29, iur. R. D. Ittigio 1660.
- Hans Gottlob nob. Misn. dp. 16 gr. i S 1663 M 155.
- Hans (Ioh.) Haubold. nob. (eq.) Misn. dp. 16 gr. i S 1663 M 156, 18 gr. i S 1674 M 303, promisit.
- Sebast. Frdr. n. 1. aff. i S 1635 M 147.
- Wolf Gottlob eq. Misn. dp. et prom. 1. aff. i W 1708 M 36.
- Wolf Sigfr. nob. Misn. dp. 16 gr. i S 1663 M 158, 18 gr. i S 1674 M 322, promisit.
- Kötteriz** Godfr. Teudicen. Misn. dp. et iur. 1. aff. 10 gr. i S 1695 M 55.
- Kötteriz** a s. **Kötteritz** von.
- Köttewiz** de s. **Kottwitz** a.
- Kottlinsky** nob. s. **Kottulinski** a.
- Köttner**, **Ketnerus**, **Kettner** Geo. Chemnic. n. 16 gr. i S 1648 M 225, iur. R. D. Michaelis 1655, 16 gr. i S 1655 M 44, b. a. 18. VII. 1657.
- Kottulinski**, **Kotalinsky**, **Kott-**, **linsky**, **Kottulinsky** a [von] Casp. Wenc. auff Demrau nob. Siles. n. 1. aff. i S 1653 P 41.
- Ioh. Geo. eq. (nob.) Siles. dp. 1. aff. i W 1667 P 47, 22 gr. i S 1668 P 28.
- Ioh. Ioach. eq. Sil. dp. i W 1685 P 11, i W 1685 P 40.
- Kottwitz** Gottlob Zittau. dp. et prom. i S 1707 P 20.
- Kottwitz**, **Köttewiz**, **Kottwitz** a (de) Balth. Abr. eq. Sil. dp. et prom. 3. aff. i W 1700 P 5.
- Casp. Wilh. nob. Sil. dp. 1. aff. i W 1688 P 5, 1. aff. i W 1688 P 49.
- Ioh. Christoph. n. 16 gr. i S 1650 P 45.
- Kotze**, **Götz**, **Klotz** von Adolph. Herm., haered. in Germersleben etc., n. 22 gr. i S 1658 S 47.
- Ioh. Christoph., haered. in Germersleben und Klein Oscherleben, n. 22 gr. i S 1658 S 102.
- Ioh. Christoph. uff Germersleben 2. aff. i S 1663 S 108.
- Kotzhau** von s. **Kötschau** von.
- Kotzsch** s. **Koitzsch**.
- Kotztle** Frdr. Colonien. March. dp. et iur. 1. aff. 22 gr. i S 1695 S 15.
- Koulhas** a s. **Kohlhas** a.
- Kowald** Ioh. Nic. Ebleben. gra. i S 1656 M 5.

- Koyse** Andr. Regiomontan. Boruß. 24 *gr.* i W 1655 P 14.
- Közenberg** de Geo. Willh. Horna-Westphal. 2 *afß.* i S 1676 S 50.
- Kraaße**, -se Theod. Crimmic. dp. 18 *gr.* i S 1667 M 130.
- Kraber** Libor. Mühlhusin. n. 6 *gr.* i S 1638 M 74.
- Kracker** Mich. Butstadien. n. 16 *gr.* i W 1640 M 41.
- Krackler** Frdr. Gotthelf Budißin. dp. et iur. 1 *afß.* 22 *gr.* i S 1697 P 44.
- Kradel** s. Krodel.
- Krafft** Andr. Torgav. n. 16 *gr.* i S 1652 M 251.
- Christoph. Sam. Hilpershus. Franc. prom. 16 *gr.* i W 1708 B 8.
- Ioh. Geran. 12 *gr.* i S 1640 M 3.
- Ioh. Geran. dp. 16 *gr.* i S 1666 M 154.
- Ioh. Schlichenheimen. dp. 16 *gr.* i S 1663 P 23.
- Ioh. Andr. Tautenburgo Misn. m. gra. i S 1696 M 257.
- Ioh. Casp. Schlichtinghein. Pol. dp. et iur. i W 1691 P 20.
- Ioh. Eitel Ulmen. 1 *afß.* i S 1693 B 21.
- Lud. Albr. Ulmen. 1 *afß.* i S 1693 B 26.
- Kraft** Andr. s. Krahl.
- Krage** Casimir. Schrenien. n. 16 *gr.* i S 1664 M 137.
- Kragen** Christ. Magn. Quedlinburg. Sax. dp. 22 *gr.* i S 1663 S 55.
- Kragen** von Hnr. Lubec. 1 *afß.* i W 1679 S 16.
- Krahe** Christ. Erhard. al. Krehl Reichenbacen. (Reichenbach. prope Torgam) dp. 16 *gr.* i W 1683 M 11, 16 *gr.* i W 1690 M 23.
- Christoph. Lipsien. n. 16 *gr.* i S 1653 M 91, iur. R. D. Ittigio 1660, b. a. 20. IV. 1661, m. 30. I. 1662.
- Ioh. Lipsien. n. 16 *gr.* i S 1653 M 92.
- Krahe** a Car. Ern. eq. Misn. dp. 22 *gr.* i S 1659 M 287.
- O. Hnr. Phil. eq. Misn. dp. 22 *gr.* i S 1659 M 288.
- Kraher** Aug. Leucopetra-Misn. dp. 16 *gr.* i W 1688 M 9, 1 *afß.* i W 1688 M 118.
- Dan. Lipsien. n. 18 *gr.* i W 1637 M 18.
- Krahl**, Kraft Andr. Dostenwicen. Misn. dp. gra. i S 1688 M 9, 16 *gr.* i S 1695 M 67.
- Krahmer**, Cramer (vgl. Cramer, Kramer) Andr. Reichard. Mülhusin. n. 16 *gr.* i S 1656 M 149.
- Christ. Penicen. n. 16 *gr.* i S 1652 M 226, iur. R. D. Ittigio 1660.
- Christ. Stetin. Pom. gra. i W 1683 P 41.
- Gotfr. Laucha Thuring. prom. i W 1704 M 63.
- Ioh. Magdeburg. Saxo n. 16 *gr.* i S 1656 S 48.
- Ioh. Godfr. Mülhusin. n. 16 *gr.* i S 1656 M 148.
- Ioh. Hnr. Rochlic. n. 16 *gr.* i S 1645 M 194.
- Mich. Isenacen. n. 16 *gr.* i S 1645 B 24, pauperior a Rectore Scholae commendatus.
- Krainay** Mathi. Ginzinien. Hung. dp. 22 *gr.* i S 1692 P 8.
- Krakevitz**, Crackewiz de Ioach. Alb. eq. Megapolitan. 2 *afß.* i S 1696 S 70.
- Krakow**, Cracou a Casp. nob. Pomer. n. 1 *afß.* i S 1653 S 70.
- Ioach. Reinhold. nob. Pomer. n. 1 *afß.* i S 1653 S 71.
- Laur. Geo. nob. Pomer. n. 1 *afß.* i S 1653 S 69.
- Kräll** Ioh. Grimiz. Misn. non compl. 16 *gr.* i S 1660 M 206.
- Kram** Franc. Haubold Lipsien. n. 16 *gr.* i W 1641 M 14.
- Frdr. Willh. Lipsien. n. 16 *gr.* i W 1641 M 15.
- Wolfg. Albr. Lipsien. n. 16 *gr.* i S 1656 M 219, iur. R. D. Ittigio 1662.
- Kramer**, Crahmer, Cramer, -erus, Krahmer, Kramerus (vgl. Cramer, Krahmer) Bartholom. Alstad. Palatin. Sax. dp. 16 *gr.* i W 1667 S 28.
- Casp. Budissa-Lusat. n. 12 *gr.* i S 1664 P 39, 22 *gr.* i S 1669 P 54.
- Casp. al. Cramer o. Cramerus Lipsien. n. 12 *gr.* i S 1645 M 47, iur. R. D. Ittigio 1652, b. a. 20. XI. 1652, m. 25. I. 1655.
- Christ. Bitterfeld. Sax. 16 *gr.* i W 1660 S 24.
- Christ. Ciza Misn. dp. i S 1685 M 33.
- Christ. Reutha Varisc. dp. et iur. 1 *afß.* 8 *gr.* i S 1696 M 162.
- Kramer** Christ. Hartmann. Lipsien. dp. 16 *gr.* i S 1663 M 148.
- Christ. Theod. al. Cramer Langenhessen. n. 12 *gr.* i S 1664 M 10, b. a. 15. XII. 1676.
- Christoph. Sonneborn. Thuring. 1 *afß.* i S 1693 M 172.
- Dav. Lipsien. n. 16 *gr.* i S 1648 M 131.
- Ern. Gottlieb Lips. dp. gra. i S 1687 M 20.
- Geo. Bitterfelden. n. 16 *gr.* i W 1649 S 18.
- Godfr. Langenhessen. Misnic. n. 16 *gr.* i S 1656 M 155.
- Gottlieb Lange-Heßen. 16 *gr.* i S 1667 M 213.
- Hnr. Lipsien. 22 *gr.* i W 1669 M 56.
- Hnr. Christ. Lipsien. n. 16 *gr.* i S 1658 M 176.
- Hnr. Christ. Lips. dp. i W 1681 M 20.
- Herm. Guterschov. Westphal. extran. 16 *gr.* i S 1659 S 138.
- Hierem. Lipsien. n. 22 *gr.* i W 1658 M 30.
- Ioach. Budißa-Lusat. dp. 16 *gr.* i W 1656 P 25, iur. R. D. Ittigio 1662.
- Ioh. Christ. Mackenroda-Misn. i W 1674 M 38.
- Ioh. Christoph. Budissan. 10 *gr.* i S 1658 P 7.
- Ioh. Iac. al. Cramer o. Cramerus Lipsien. n. 1 *afß.* i W 1641 M 5, 1 *afß.* i S 1653 M 47.
- Ioh. Iac. Lipsien. dp. 16 *gr.* i S 1663 M 147, iur. (prom.) R. D. Carpov. 1673, 16 *gr.* i W 1673 M 34, ob minorennitatem promisit tantum, iur. R. Pfanzio ao. 1676, 16 *gr.* i S 1676 M 128, b. a. 15. IV. 1676, m. 31. I. 1678, theol. b. 3. VI. 1685.
- Ioh. Pe. Zervest. Sax. dp. 16 *gr.* i W 1667 S 34.
- Math. Gerstungen. Thuring. n. i S 1649 M 72.
- Melch. Cizen. n. 16 *gr.* i S 1641 M 132, iur. R. D. Q. Schacher 1645.
- Mich. Gleina-Thuring. n. 10 *gr.* i S 1661 M 263.
- Pe. Budissa-Lusat. non compl. 16 *gr.* i S 1660 P 61.
- Pe. Ern. Budißin. n. 6 *gr.* i S 1645 P 40, iur. R. L. Schlutero 1649.
- Wilh. Zachar. al. Cramer Lips. dp. i S 1702 M 139, iur. utr. b. 16. II. 1720.

- Kramer** Zachar. Lipsen. n. 22 gr. i W 1658 M 31.
- Krämer** Ehrenfried Glaucha Misn. dp. 16 gr. i S 1691 M 42, gra. i W 1699 M 44.
- Kramm** Christ. Misnen. 16 gr. i S 1672 M 136.
- Kranach** Augustin. Delitian. n. 12 gr. i S 1641 M 1, iur. 20. Maii 1647 R. Hulsemanno.
- Kranch** Ioh. Oberlosa-Varisc. dp. 8 gr. i S 1666 M 151.
- Krancke** Ioh. Godfr. Zitta Lusat. b. a. 11. XII. 1699, m. 23. I. 1700.
- Kranichfeldt** Godfr. Sangerhusan. n. 8 gr. i S 1652 M 400, iur. R. M. Preibisio 1658.
- Krannichfeldt** Ioh. Sam. Riesteden. Thuring. n. 16 gr. i S 1649 M 105, iur. R. D. Ursino 1654.
- Krantz, Crantz, Cranz** (vgl. Kranz) Car. Görlicen. Lusat. dp. et iur. 1. aff. 8 gr. i S 1686 P 19.
- Car. Christ. Scaudicen. dp. et prom. 18 gr. i W 1708 M 12.
- Christ. Görlic. n. 16 gr. i S 1647 B 4 und P 7, iur. R. D. Schvenden-dörffer 1656.
- Christ. Görlic. 22 gr. i W 1686 P 37.
- Christoph. Görlic. n. 16 gr. i S 1647 P 12, iur. R. D. Michaelis 1655, 16 gr. i S 1655 P 27.
- Christoph. Werden. (Werda-Misn.) n. 16 gr. i S 1650 M 113, m. 1. aff. i W 1667 M 41, moribus et studiis Adami Heinrichi de Güntherod, equitis Misn., praefectus.
- Geo. Phil. Isenacen. n. 16 gr. i S 1645 B 16, pauperior a Rectore Scholae commendatus.
- Gottlob Lauban. 16 gr. i S 1682 P 65.
- Hnr. Christ. Wandersleben. Thuring. 1. aff. i W 1688 M 144.
- Iac. Camitio n. 16 gr. i S 1658 P 50.
- Ioh. Berolin. 16 gr. i S 1674 S 89.
- Paul. Werden. Misnic. n. 16 gr. i S 1643 M 90, iur. R. D. Sam. Mosbachio.
- Paul. Christ. Breitenbrunna Varisc. dp. 16 gr. i S 1672 M 104.
- Kranz, Crantz, Krantz** (vgl. Krantz) Ioh. Casp. Bolesla-Siles. dp. 22 gr. i S 1681 P 22, 16 gr. i S 1681 P 52.
- Kranz** Paul. Christ. Eibenstock. Misn. 16 gr. i S 1681 M 234.
- Sebast. Themaren. n. p. i W 1637 B 21.
- Krapius** Zachar. Rostoch. 1. aff. i S 1694 S 111.
- Krappe** Geo. Cyriac. Kelbranus n. 16 gr. i W 1637 M 86.
- Krappitz** Hnr. Brigen. Sil. dp. et iur. 1. aff. 14 gr. i S 1693 P 47.
- Krasse** Christ. Geran. dp. 16 gr. i S 1681 M 19.
- Kratsch** s. Kratzsch.
- Kratz** Hnr. Seehusa Brandenburg., olim dp., iur. 16 gr. i S 1686 S 62.
- Kratze** Sam. Landsberga Neo March. 16 gr. i S 1691 S 106.
- Kratzenstein** Mathi. Thalen. Sax. dp. 16 gr. i S 1659 S 24.
- Kratzer** Christoph. Zitta-Lusat. dp. 16 gr. i S 1671 P 37, 16 gr. i S 1671 P 78, b. a. 27. IX. 1674.
- Kratzsch, Kratsch** Christ. Delitian. n. 16 gr. i S 1642 M 80, iur. R. L. Schlütero.
- Christ. Radefeld-Misn. dp. 16 gr. i S 1677 M 230.
- Ioh. Christoph. Radefeld. dp. 16 gr. i S 1682 M 80, 16 gr. i W 1683 M 141.
- Krätzschmar** Gotfr. Bergshüblen. dp. et iur. 8 gr. i S 1697 M 113.
- Kraul** Gotfr. Hallen. Sax. dp. et iur. gra. i S 1690 S 36.
- Kraumann, Kreumann** Christ. Lipsen. dp. 16 gr. i S 1666 M 74.
- Kraupner** Barthold. Osteroda-Sax. 16 gr. i S 1660 S 14.
- Kraus** Ioh. Werner. Regiomontan. s. Krauß.
- Krauschütz, -schütz** Ioh. Haynen. dp. 22 gr. i S 1675 M 134, 16 gr. i S 1675 M 250.
- Krause, Krauß, Krauße** (vgl. Krauß u. Krauße) Christ. Freistadien. 16 gr. i W 1653 P 4.
- Christ. Herzberg. Sax. dp. 22 gr. i S 1659 S 68.
- Christ. Frdr. Fremdiswalden. (Frömdiswalden. Misn.) dp. 16 gr. i W 1694 M 13, prom. 16 gr. i S 1701 M 108.
- Christoph. Hallen. n. 12 gr. i S 1642 S 16.
- Christoph. Hallen. Sax. dp. 22 gr. i S 1672 S 7, 1. aff. 14 gr. i W 1683 S 30.
- Krause** Christoph. Pirna-Misn. dp. 16 gr. i S 1659 M 5.
- Conr. Hernstad. Sil. 2. aff. i W 1696 P 18.
- Detlev. Stadio-Bremen. dp. 22 gr. i S 1663 S 48.
- Geo. Buchav. dp. 16 gr. i S 1654 M 44, iur. R. D. Ittigio 1666.
- Geo. Görlic. Lusat. dp. [et] iur. 10 u. 12 gr. i W 1673 P 8.
- Geo. Greg. Westheimio Franc. 16 gr. i S 1672 B 12.
- Godofr. Freistadien. 16 gr. i W 1653 P 9.
- Ioh. Thumen. Misn. n. 16 gr. i S 1651 M 217.
- Ioh. Andr. Dresden. dp. i S 1685 M 91, 1. aff. i S 1699 M 177.
- Ioh. Casp. Roswin. dp. 16 gr. i S 1696 M 84.
- Ioh. Casp. Torgen. n. 16 gr. i S 1670 M 186.
- Ioh. Geo. Landshut. Sil. 1. aff. i W 1692 P 31.
- Ioh. Geo. Westhem. (Westheimen-) Franc. dp. 16 gr. i S 1674 B 6, 16 gr. i S 1676 B 38.
- Ioh. Godfr. Eisberga Mansfeld. dp. 16 gr. i S 1686 S 15, 16 gr. i S 1694 S 96.
- Ioh. Godfr. Langensalzen. prom. i S 1704 M 135.
- Ioh. Gottlieb Wolau. dp. et prom. i W 1704 P 18, b. a. und m. 9. II. 1713.
- Ioh. Hnr. Marcklißa Lusat. dp. 16 gr. i W 1694 P 11, 1. aff. i W 1694 P 86, b. a. 18. XII. 1697, m. 27. I. 1698.
- Ioh. Hnr. Schlaiza Varisc. dp. et prom. i S 1704 M 73.
- Ioh. Hnr. Torgen. n. 16 gr. i S 1670 M 185.
- Ioh. Mich. Castrin., olim dp., iur. 1. aff. i S 1686 S 80.
- Ioh. Phil. Numburg. dp. 16 gr. i S 1677 M 154.
- Ioh. Sam. Dresden. dp. i S 1704 M 22, prom. 1. aff. i W 1708 M 64.
- Mich. Neostad. Misn. dp. 22 gr. i S 1679 M 202, 16 gr. i S 1679 M 315.
- Mich. Ehrenfried Neostad. dp. 18 gr. i S 1708 M 27, b. a. 23. XI. 1709, m. 6. XII. 1709.
- Mich. Hnr. Torgen. n. 16 gr. i S 1661 M 268.

- Krause** Salom. Schneeberg. n. 16 gr. i S 1655 M 121.
 — Stadislaus Posnania-Polon. dp. iur. 32 gr. i W 1662 P 21.
 — Wilh. Andr. Mühltröff. Varisc. dp. 22 gr. i S 1696 M 151, prom. i W 1704 M 86.
 — Wolfg. Lengenfelda Varisc. dp. 16 gr. i S 1693 M 110, 12 gr. i S 1697 M 218.
Krausemarck s. Krusemarck.
Kraushaar, Kraußhaar Ioh. Geo. Lanterbach. Hassus dp. 16 gr. i S 1673 B 14.
Kräusig, -itz Ioh. Geo. Magdeburg. dp. 18 gr. i S 1666 S 36.
Krausius Christoph. Geran. i S 1685 M 212.
Krauspe, Krausse Aug. Halen. dp. 22 gr. i S 1674 S 3, 16 gr. i S 1618 S 12.
Krauß, Krause (vgl. Krause) Geo. Schesburg. Transsylvan. 22 gr. i S 1669 B 20.
 — Ioh. Iac. Landshut. s. Crusius.
 — Ioh. Wern. al. Kraus Regiomontan. p. i S 1635 B 30, b. a. 19. III. 1642, m. 13. IV. 1643.
 — Ioh. Wern. Wertheim. n. 22 gr. i S 1664 B 5.
 — Ioh. Wilh. Schlaiz. 16 gr. i S 1678 M 208.
 — Nic. Oberndorf. Franc. dp. 22 gr. i S 1675 B 16, 16 gr. i S 1675 B 43.
 — Tob. Thumen. n. 16 gr. i S 1658 M 336.
Krausse Aug. Hallen. s. Krauspe.
Krauße (vgl. Krause) Christoph. Wettina Sax. dp. 16 gr. i S 1682 M 31.
 — Christoph. Andr. Schwarzenberg. dp. et prom. i S 1707 M 67.
 — Christoph. Theod. Schwarzberg. prom. i W 1706 M 41.
 — Gebhard. Lud. Lips. dp. et prom. i W 1707 M 17.
 — Godfr. Dresden. n. 16 gr. i S 1647 M 124.
 — Tob. Gottlob Dresden. dp. 16 gr. i W 1700 M 74.
Kraußhaar s. Kraushaar.
Kraut Car. Andr. Halen. dp. 16 gr. i W 1656 S 71.
 — Christ. Frdr. Halen. dp. 16 gr. i W 1656 S 73, 16 gr. i S 1668 S 42.
 — Ioh. Laucha-Thuring. n. 16 gr. i S 1638 M 72.
Kraut Ioh. Andr. Halen. dp. 22 gr. i S 1674 S 20.
 — Lud. Gebhard. Halen. dp. 16 gr. i W 1656 S 74, 22 gr. i W 1672 S 41.
 — Mart. Hnr. Macroforten. Thuring. 16 gr. i W 1660 M 65.
 — Melch. Dresden. dp. 16 gr. i S 1654 M 101.
 — Mich. Hnr. Halen. dp. 16 gr. i W 1656 S 72, 22 gr. i S 1669 S 1.
 — Paul. Treua Varisc. gra. i S 1689 M 214.
Krauthaupt Ioh. Altenburg. n. 8 gr. i S 1655 M 204.
Krautheim Wilh. Vratislav. dp. et iur. 1 aff. 22 gr. i S 1694 P 70.
Kräutter Ioh. Andr. Butzbac. 16 gr. i S 1655 B 4.
Krayer Christ. Ehrenfridersdorf. dp. 16 gr. i S 1681 M 18.
 — Hnr. Erfurt. 12 gr. i S 1660 M 13.
Kraz Gottlieb Golzoa Brandenburg. dp. et prom. i S 1704 S 15.
Krazenstein Nic. Hnr. Erfurt. dp. 16 gr. i S 1680 M 106.
Krebel, -elius Gotfr. Sam. Nauendorf. (Neundorf. Misn.) dp. 16 gr. i S 1699 M 42, 16 gr. i S 1699 M 165, b. a. 26. XI. 1701, m. 31. I. 1704.
 — Ioh. Frdr. Neudorf. dp. et prom. i W 1704 M 31.
Kreberg Nic. Hamburg. prom. 1 aff. i S 1702 S 101.
Krebs, Crebs, Kreß (vgl. Kreß) Balth. Boccavien. n. 16 gr. i S 1647 M 22.
 — Car. Hallen. n. 16 gr. i S 1665 S 52.
 — Christ. Gorlic. Lusat. 16 gr. i S 1648 P 17.
 — Christoph. Mich. Dieben. Misn. dp. 16 gr. i S 1686 M 37, 16 gr. i S 1696 M 235.
 — Geo. Meininga-Franc. s. Krech.
 — Ioh. Adam. Wurtzburgen. Franc. 16 gr. i W 1653 B 4, b. a. 21. IV. 1655.
 — Ioh. Iac. Görlicen. Lusat. dp. 22 gr. i W 1692 P 8, 16 gr. i W 1692 P 34.
 — Melch. Glauchen. dp. 16 gr. i S 1680 M 92.
 — Nic. Cala-Thuring. n. 4 gr. i S 1653 M 194.
Kreß (vgl. Krebs) Christ. Hnr. Waldenburg. Misn. dp. gra. i S 1689 M 17, 16 gr. i S 1689 M 114.
Kreß Geo. Trogen. n. 16 gr. i S 1650 M 195, iur. R. D. Geiero ao. 1659.
Krech, Krebs Geo. Meininga-Franc. 13 gr. 6 Δ. i S 1640 B 3.
Kreche Christ. Schmalcalden. dp. 16 gr. i S 1663 B 2.
Kreck Hnr. Tülsit. 1 aff. i S 1651 P 16.
Kreckeler Balth. Leoberg. n. 16 gr. i S 1643 P 1.
Kreckler Bernhard. Lauba-Lusat. n. 16 gr. i S 1656 P 54, iur. R. D. Ittigio 1662.
 — Conr. Lauba Lusat. prom. 1 aff. i S 1708 P 73.
 — Hnr. Bernhard. Budifin. dp. 22 gr. i W 1686 P 13.
 — Melch. Lauba-Lusat. dp. 14 gr. i S 1659 P 42.
Kreckwitz von Eckardt Frdr. eq. Siles. 1 aff. i S 1678 P 44.
Kregel Casp. Hnr. Groshartmanskendorf. (Großhertmannedorff.-) Misn. non compl. 16 gr. i S 1660 M 79, iur. R. Scherzero 1665, 16 gr. i W 1664 M 44.
 — Ioh. Casp. Sangerhusan. dp. et prom. i S 1707 M 91, b. a. 23. XI. 1709, m. 6. XII. 1709, theol. b. 13. XII. 1717.
 — Ioh. Ern. Lips. dp. 16 gr. i S 1697 M 61, prom. 2 aff. i S 1703 M 226, iur. utr. b. 26. III. 1706, iur. utr. dr. 3. XI. 1707.
Kreher Andr. Obermedlingen. Palat. n. 11 gr. i S 1646 B 9.
 — Aug. Dresden. n. gra. i W 1651 M 68, iur. R. M. Preibisio 1659.
Krehl Andr. Rondelen. n. 16 gr. i S 1658 M 33.
 — Christ. Teuchren. Misn. dp. 16 gr. i W 1692 M 5, 18 gr. i W 1692 M 42.
 — Christ. Erhard. Reichenbacen. s. Krahe.
Krehmer Wolfg. Hannib. Sünfurt. 16 gr. i W 1637 B 8.
Kreidelt Ioh. Treben. Misn. n. 12 gr. i W 1647 M 72.
Kreideweis Ierem. Wratislav. dp. et iur. 1 aff. 22 gr. i S 1694 P 48.
Kreienberg, -gk, Kreyenberg Hnr. Langobalifa-Thuring. n. 16 gr. i S 1649 M 129, iur. R. D. Ursino 1658.
 — Hnr. Longo Salifa Misn. dp. et iur. 1 aff. 16 gr. i S 1696 M 184.

- Kreier** Laur. Haffnien. 1 *apf* 3 *gr*: i S 1688 S 119.
- Kreissig**, **Kreissig** Andr. Trebachen. Misn. n. 16 *gr*: i W 1650 M 52.
- Kreißer**, **Kreuster** Willh. Ienen. Thuring. 16 *gr*: i S 1660 M 1.
- Kreissig** s. **Kreissig**.
- Kreker** Sam. Wratislav. dp. et prom. i W 1706 P 7.
- Krell**, **Crell**, **-llius**, **Krellius** Andr. Lips. n. 16 *gr*: i W 1653 M 21, 16 *gr*: i S 1668 M 121, b. a. 16. IV. 1669.
- **Andr. Frdr. Neostad. Franc. dp.** 16 *gr*: i S 1693 B 1, 16 *gr*: i S 1693 M 153.
- **Christoph. Waltenburg. n.** 16 *gr*: i S 1652 M 370.
- **Gabr. Christ. Altenburg. prom.** i S 1704 M 102.
- **Geo. Gabr. Roswin. n.** 16 *gr*: i S 1657 M 72.
- **Hnr. Altenburg. n.** 16 *gr*: i S 1648 M 159.
- **Iac. Altenburg. n.** 16 *gr*: i S 1648 M 160.
- **Ioh. Adolph. Rochlic. dp.** i S 1705 M 33.
- **Ioh. Hnr. Finsterwalden. n.** 16 *gr*: i S 1652 M 324.
- **Levin. Sebast. Ratenov. March. dp.** 16 *gr*: i S 1668 S 11.
- **Lud. Christ. al. Crellius Neostad. ad Heydam. (Neostad. Coburg., -ad Ericas) dp.** 12 *gr*: i S 1689 M 87, 16 *gr*: i S 1690 B 39, b. a. 16. IV. 1692, m. 25. I. 1693, theol. b. 7. XII. 1699, metaphysices et dialect. Philippaeae P. P. et scholae senatoriae rector theol. lic. 5. VII. 1714.
- **Mich. Frdr. Altenburg. dp. et prom.** i S 1706 M 66.
- **Theod. Ratenov. March. dp.** 16 *gr*: i S 1668 S 10.
- Krelle** Iac. Hainen. n. 16 *gr*: i S 1638 M 77, iur. Prorect. L. Ittigio.
- **Maur. Martisburg. 16 gr**: i S 1652 M 11.
- Kreller** s. **Greller**.
- Krellius** s. **Krell**.
- Kremberg** Phil. Warsav. n. 16 *gr*: i S 1658 P 78, iur. R. D. Lange 1664, 16 *gr*: i W 1663 P 20.
- Kremberger** Iac. Warschav. Polon. dp. 22 *gr*: i W 1672 P 11, 16 *gr*: i W 1672 P 46.
- Kremer** Tob. Römhild. extran. 16 *gr*: i S 1659 B 26.
- Kremplinger** Christoph. Werdershusan. Thuring. dp. 16 *gr*: i S 1668 M 49.
- **Ioh. Gottlieb Werdershusan. Thuring. dp.** 16 *gr*: i S 1668 M 48.
- Kremsier** Mart. Wettin. n. 16 *gr*: i S 1650 S 53.
- Krenckel** Christoph. Gardelegien. March. dp. et prom. gra. i S 1700 S 22.
- Krengel** Christ. Dresden. n. 16 *gr*: i S 1653 M 74.
- **Ioh. Geo. Dresden. Misn. non compl.** 32 *gr*: i S 1660 M 321.
- Kress**, **Kreß**, **Kressius** (vgl. **Kreße**) **Bened.** n. 16 *gr*: i W 1644 M 25.
- **Iac. Conr. Lindau. Acronian. dp.** 22 *gr*: i W 1688 B 5, 1 *apf* i W 1688 B 16.
- **Ioh. Noriberg. gra.** i W 1667 B 4.
- **Ioh. Frdr. Dresden. dp. gra.** i S 1669 M 21.
- **Ioh. Frdr. Regiomont. Boruss.** 1 *apf* i S 1687 P 49.
- Kreße**, **Creße**, **Cressius**, **Kreß** (vgl. **Kreß**) **Car. Sigism. Schwarzenberg. dp.** i S 1704 M 3.
- **Christ. Misenen. n.** 16 *gr*: i S 1652 M 366, iur. R. D. Wagnero 1658.
- **Christ. Gottlob Misenen. Misn. dp. et iur.** 22 *gr*: i S 1686 M 174.
- **Christ. Hnr. Schwarzenberg. Misn. dp.** 22 *gr*: i S 1689 M 18, prom. i S 1704 M 90.
- **Dan. Christ. Lips.** 1 *apf* i S 1683 M 205.
- **Godfr. Altenburg. dp. et iur.** 1 *apf* 2 *gr*: i S 1691 M 134.
- **Godfr. Bened. al. Creße Misenen., olim dp., iur.** 1 *gr*: i S 1686 M 239, iur. utr. b. 1. VII. 1689.
- **Ioh. Mart. Roden. Thuring. n.** 16 *gr*: i W 1650 M 198.
- **Ioh. Math. Hallen. dp.** 16 *gr*: i S 1663 S 31.
- **Ioh. Sigism. Ossitien. dp.** 16 *gr*: i S 1674 M 183, olim dp., iur. 1 *apf* i S 1686 M 276.
- **Ioh. Wilh. Roden. n.** 16 *gr*: i S 1635 M 60.
- **Paul. Roden.** 16 *gr*: i W 1656 Thuring. 13.
- **Sam. Christ. Lipsen. dp.** 22 *gr*: i W 1667 M 83.
- Kreße** **Theod. al. Gresse Roda-Thuring. n.** 16 *gr*: i S 1657 M 137, 16 *gr*: i W 1662 M 67, i S 1670. M 44, notar. publicus reversus ad hanc Academiam Rectori denuo promisit obedientiam.
- Krethschmar**, **-mer** s. **Kretzschmar**.
- Kretschmann**, **-man** **Gotfr. Adorf. Varise. dp. gra.** i W 1681 M 17, i W 1681 M 70.
- **Ioh. Geo. Reichenbach. Varise. dp. et prom.** i S 1706 M 56.
- Kretschmar** (vgl. **Kretzschmar**) **Adam Brega Siles.** 16 *gr*: i S 1682 P 48.
- **Andr. Belgra Misn. dp.** 16 *gr*: i S 1683 M 5.
- **Augustin. Adorff. n.** 16 *gr*: i S 1652 M 364.
- **Christ. Elbinga Pruß. dp. et prom.** 1 *apf* 22 *gr*: i S 1701 P 10.
- **Christ. Frdr. s. Kretzschmar** **Christ. Frdr. Burgardishayn.**
- **Ehrenfried. Radeberg. dp.** 22 *gr*: i S 1677 M 240, 16 *gr*: i S 1677 M 32.
- **Frdr.** 16 *gr*: i S 1681 M 154.
- **Frdr. Euteravien. n.** 1 *fl.* 1 *gr*: i S 1661 M 89.
- **Geo. Gotfr. Mühlberg. Misn. dp.** 22 *gr*: i S 1672 M 46.
- **Gotfr. Bischoffswerd. Misn.** 16 *gr*: i W 1676 M 50.
- **Ioh. Balth. Augusta Vindelicorum dp.** 1667 B 8, 1 *apf* i S 1674 B 18.
- **Ioh. Ioach. Lubena Siles.** 1 *apf* i S 1699 P 78.
- Krettinger** **Ioh. Geo. Döbelen. dp.** i W 1681 M 35, 1 *apf* i S 1682 M 240.
- Kretzel**, **Krezel** **Ioh. Geo. Erfurt.** 16 *gr*: i S 1639 M 49.
- **Ioh. Geo. Annaeberg. n.** $\frac{1}{2}$ *apf* 4 *gr*: i S 1653 M 375.
- **Ioh. Lud. Annaeberg. n.** $\frac{1}{2}$ *apf* 4 *gr*: i S 1653 M 376.
- **Ioh. Lud. Bercka - Thuring.** 16 *gr*: i S 1642 M 6.
- Kretzmar** (vgl. **Kretzschmar**) **Ioh. Geo. Freiberg. Siles. n.** 16 *gr*: i S 1647 P 47.
- Kretzmer** **Laur. Bremen. dp.** 22 *gr*: i S 1689 S 31, 1 *apf* i S 1689 S 116.
- Kretzsch** **Thom. Zizen. n.** 16 *gr*: i S 1664 M 27.
- Kretzschmann** **Ioh. Salzgranen. Varise.** 16 *gr*: i S 1663 M 238.

- Kretzschmann** Joh. Christoph. Curia Varisc. dp. i S 1707 M 28.
- Kretzschmar**, **Cretzschmar**, **Gretschmar**, **Krethschmar**, **-mer**, **Kretschmar**, **-mer**, **Kretzmar**, **Kreztzschmar** (vgl. **Kretzschmar**, **Kretzmar**) Augustin. Cygneus n. 16 gr. i S 1658 M 40.
- Balth. Zwenck. n. 16 gr. i S 1657 M 17, iur. R. M. Scherzero 1660, 16 gr. i W 1660 M 84.
- Bartholom. Liechtenstein. Misn. n. 15 gr. i S 1649 M 303.
- Beniam. Kirchberga Misn. 18 gr. i W 1689 M 10.
- Casp. Vratislav. n. 16 gr. i S 1658 P 20.
- Christ. Hirschberg. (Hirsberg.-) Siles. n. 16 gr. i S 1647 P 8, 16 gr. i W 1651 P 2.
- Christ. Vratislav. Siles. dp. 22 gr. i S 1669 P 2, 22 gr. i S 1669 P 44.
- Christ. Werdavien. Misn. dp. 16 gr. i S 1683 M 26.
- Christ. Frdr. Burgardishayn. n. 16 gr. i S 1656 M 205, iur. R. D. Ittigio 1666, 16 gr. i S 1681 M 134, Rectori Domino D. Ittigio ao. 1666 inscriptionis iuramentum stipulata manu renovavit.
- Christ. Frdr. Sachsengrün. (Saxgrüna-) Varisc. 16 gr. i S 1668 M 116, prom. 1. aff. i S 1700 M 141.
- Christoph. Sprennenberga prom. 1. aff. i S 1700 S 61.
- Dav. Freiberga-Siles. n. 16 gr. i W 1650 P 18.
- Dav. Liechtenstein. n. 9 gr. i S 1649 M 290.
- Ioh. Ern. Rächberg. 16 gr. i W 1645 M 98.
- Frdr. Altenburg. n. 16 gr. i S 1656 M 167.
- Gabr. Stolberg. n. 16 gr. i S 1653 M 369.
- Geo. Grossenhayn. n. 16 gr. i S 1642 M 9, iur. R. D. Ittigio 1648.
- Geo. Treuen. Varisc. (Treja Misn.) n. 16 gr. i S 1650 M 27, iur. R. D. Schvendendörffer 1656, b. a. und m. 24. I. 1661.
- Geo. Christoph. Ölsnicen. n. 16 gr. i W 1653 M 73.
- Geo. Gottlieb Ascanien. Sax. dp. 16 gr. i S 1676 S 11.
- Geo. Mich. Curia-Varisc. dp. 16 gr. i W 1675 B 7.
- Kretzschmar** Godfr. Frauenstein. Misn. dp. 14 gr. i W 1656 M 153.
- Godfr. Vratislav. Siles. dp. 22 gr. i S 1659 P 37.
- Gotthelf Christ. Sadisdorf. Misn. 16 gr. i S 1693 M 199.
- Ioh. Groskorbeten. dp. et prom. i W 1704 M 40, cantor Luzenen. b. a. und m. 9. II. 1713.
- Ioh. Liechtenstein. n. 16 gr. i S 1649 M 309.
- Ioh. Adam. Werden. Misn. n. 16 gr. i S 1652 M 347.
- Ioh. Beniam. Kirchenberg. dp. 16 gr. i S 1696 M 80, prom. 1. aff. i S 1700 M 169.
- Ioh. Christ. Schwetta-Misn. n. 16 gr. i S 1656 M 204.
- Ioh. Christ. Werden. dp. 16 gr. i S 1654 M 74.
- Ioh. Christoph. Martisburg. n. 16 gr. i S 1651 M 84.
- Ioh. Christoph. Sadisdorf. Misn. 16 gr. i S 1693 M 212.
- Ioh. Christoph. Vratislav. 21 gr. i S 1658 P 8.
- Ioh. Geo. Förba-Varisc. dp. 16 gr. i S 1677 M 233, 16 gr. i S 1677 M 23.
- Ioh. Geo. Geran. 16 gr. i W 1667 M 73.
- Ioh. Geo. Olsnic. n. 16 gr. i S 1655 M 202.
- Ioh. Geo. Werden. dp. 16 gr. i S 1654 M 78.
- Ioh. Gottlob Dresden. dp. 16 gr. i S 1697 M 74.
- Ioh. Mich. Gersdorf. Misn. dp. et iur. 1. aff. 3 gr. i S 1698 M 148.
- Ioh. Paul. Görsdorffio Misn. dp. et iur. gra. i S 1694 M 160.
- Ioh. Sigism. Dresden. n. 16 gr. i S 1650 M 302, iur. R. D. Kronmayero.
- Paul. Dresden. n. 16 gr. i S 1657 M 129.
- Sigism. Vratislaven. dp. 22 gr. i W 1661 P 25, 22 gr. i S 1664 P 95.
- Sim. Bitterfeld. n. 8 gr. i W 1635 S 9, iur. R. Schvendendörffer 1636, b. a. 16. VI. 1638, m. 6. V. 1641.
- Tob. Lächtenstein. n. 15 gr. i S 1650 M 142, iur. 1663 R. D. Sam. Langio, 16 gr. i W 1663 M 31.
- Kreuch** Hartm. Ohrtruf. Thuring. gra. i S 1660 M 10.
- Laur. Vinarien. n. 12 gr. i W 1637 M 111, iur. Prorect. L. Ittigio.
- Kreuchauff** Christoph. Lud. Walthershusa Thuring. dp. et iur. i S 1685 M 172.
- Kreugemann**, **Kreugmann** Eman. dp. gra. i S 1677 M 310, 1. aff. i S 1691 M 169.
- Ioh. Christ. Torgau. dp. i S 1707 M 26.
- Kreumann** s. **Kraumann**.
- Kreusel**, **Creusel**, **-elius** (vgl. **Kreusel**) Amad., Rectoris fil., (Lipsien.) dp. gra. i S 1668 M 53, gra. i S 1682 M 187.
- Andr. Svinfurt. Franc. dp. 22 gr. i S 1659 B 14.
- Christ. Rochlic. n. 16 gr. i S 1645 M 57.
- Ioh. Iac. Lipsien. dp. gra. i S 1674 M 172, 1. aff. i S 1687 M 153.
- Ioh. Tob. Scharwizio Misn. dp. 16 gr. i S 1678 M 86.
- Nic. al. Creusel o. Creuselius Sweinfurt. (Brixenstadio-Franc.) 16 gr. i S 1649 B 2, b. a. 19. X. 1650, m. 29. I. 1651, iur. utr. b. 16. X. 1652, iur. utr. dr. 22. III. 1656.
- Kreusig** (vgl. **Kreufsig**) Christ. Thalheimio-Misn. non compl. gra. i S 1660 M 278.
- Ioh. Geo. Martisburg. 16 gr. i W 1670 M 54.
- Ioh. Zachar. Chemnic. n. 16 gr. i S 1648 M 32.
- Kreufsig**, **-sig** (vgl. **Kreusig**) Christ. Thuma Misn. dp. et iur. 1. aff. i S 1699 M 86.
- Christoph. Thuma Misn. dp. 16 gr. i S 1687 M 18, 1. aff. i S 1696 M 234.
- Kreuster** s. **Kreißer**.
- Kreuter** Ioh. Melch. Erfurt. gra. i W 1655 M 41.
- Krey** Ioh. Longo-Salissan. Thuring. dp. [et] iur. 16 gr. i S 1666 M 36, pro iuramento dt. 22 gr.
- Kreyenberg** s. **Kreienberg**.
- Kreyer** Ion. Ascanien. n. 16 gr. i S 1652 S 53.
- Kreylus** s. **Creil**.
- Kreysig** Christoph. Hohenstein. Misn. dp. et iur. 1. aff. 8 gr. i W 1691 M 78.
- Sam. Hohenstein. Schönburg. prom. 16 gr. i W 1700 M 183.
- Krezel** s. **Kretzel**.
- Kribalth** Bernhard. Solnen. dp. 16 gr. i S 1663 P 47.

- Kribel** s. Kriebel.
Kribitzsch Sim. Seithenen. Misn. 16 *gr.* i S 1653 M 1.
Kribstein s. Kriebstein.
Kriebel, **Kribel** (vgl. Krübel) Christoph. Palaeo Brandenburg. dp. et prom. i S 1707 S 14.
 — Geo. Mathi. Slesvico Holsat. 2 *off.* i S 1697 S 61.
 — Ioh. Plavia-Varisc. n. 8 *gr.* i S 1651 M 27.
 — Ioh. Adolph. Sleswic. 1 *off.* i S 1690 S 87.
Kriebstein, **Kribstein** Mart. Cizen. n. 10 *gr.* 6 *ä.* i S 1648 M 244, iur. R. D. Michaelis 1655, 8 *gr.* i S 1655 M 71.
Kriedel Ioh. Christoph. Budissa Lusat. prom. 1 *off.* i W 1708 P 40.
Krieg (vgl. Kriegk) Casp. Elias Lobenstein. gra. i S 1690 M 192.
 — Dav. Crotendorf. Misn. dp. 16 *gr.* i S 1686 M 42, 18 *gr.* i W 1689 M 16.
 — Elias Annaeberg. dp. 16 *gr.* i W 1656 M 156.
 — Ioh. Gedanen. prom. 1 *off.* i S 1702 P 126.
 — Levin. Ronneburg. n. 16 *gr.* i S 1656 M 136.
 — Phil. Christoph. Stollberg. n. 16 *gr.* i S 1656 S 22.
Krieger (vgl. Krüger) Ioh. Christoph. Weißenfels. dp. et prom. i W 1703 M 81.
Kriegk, **Krieg** (vgl. das.) Ioh. Christ. Alten(burg.) dp. 1 *off.* i W 1693 M 9, 1 *off.* i W 1699 M 51.
 — Paul. Crebicen. n. 8 *gr.* i S 1638 M 46.
Kriegstedt Gabr. n. 16 *gr.* i W 1653 M 78.
Kriele Ioh. Casp. Crema March. 1 *off.* i S 1694 S 88.
Krieniß Dan. Brega-Siles. dp. 22 *gr.* i W 1667 P 49.
Krietz, -itz Ioach. Döberen. n. 22 *gr.* i S 1664 M 2.
 — Ioh. Frdr. Hirschfelda Pruß. 1 *off.* i S 1697 P 89.
Krigerus Levin. Ern. Gardelebigen. March. 1 *off.* i S 1695 S 81.
Krimmer Melch. Cizen. dp. 16 *gr.* i S 1654 M 100, iur. R. D. Ittigio 1660.
Krippendorf Ioh. Christoph. Cölleda. Thuring. dp. 16 *gr.* i S 1669 M 180.
Krippenstapel Dan. Perleberg. 20 *gr.* i S 1678 S 41.
Krischke Sam. Vratislav. n. 16 *gr.* i W 1658 P 25.
Krist Andr. Steph. Wonsidelen. Franc. s. Christ.
Kritz s. Krietz.
Kritzmann Hnr. Beniam. Weissenseen. Thuring. dp. 22 *gr.* i S 1669 M 127, 16 *gr.* i S 1669 M 220, b. a. und m. 27. I. 1676.
Kröbell Paul. Brettin. Sax. dp. [et] iur. 32 *gr.* i S 1663 S 78.
Kröber Adam. Froburg. dp. gra. i S 1689 M 3, 16 *gr.* i S 1689 M 105.
 — Bartholom. Altenburg. Misn. 16 *gr.* i W 1668 M 17.
 — Ioh. Frdr. Franc. (Lehestana Franc.) dp. et iur. gra. i W 1693 B 5, b. a. 13. VIII. 1690, m. 26. I. 1699.
Kröck Iust. Windischsulan. Thuring. n. 16 *gr.* i S 1645 M 228.
Krockow, **Crockow** von Döring Iac. nob. Pom. dp. i W 1685 S 1, i W 1685 S 19.
Krodell, -elius Christ. Frdr. Zittau. dp. 16 *gr.* i S 1698 P 1.
 — Ioh. Christ. Zittav. 16 *gr.* i S 1676 P 53.
 — Ioh. Phil. al. Kradel Zitta Lusat. dp. 22 *gr.* i W 1682 P 5, i W 1685 P 42.
Krohn Ioh. Adolph. Lubeo. 1 *off.* i S 1696 S 72.
Krohnberger s. Kronberger.
Kröhoff Leonhard. Regiomont. 1 *off.* i S 1696 P 70.
Kröll, **Crell**, **Kroll** Bened. Martisburg. n. 16 *gr.* i S 1642 M 145, iur. R. D. Schwendendörffer ao. 1650.
 — Phil. Martisburg. n. 16 *gr.* i S 1643 M 92.
Krölle Frdr. Altenburg. n. 16 *gr.* i S 1655 M 308.
Kromayer Sam. Döbelen. n. 12 *gr.* i S 1639 M 43.
 — Sam. Döbelen. n. 16 *gr.* i W 1644 M 20.
Kromberg s. Cronberg.
Kromer, **Kroner** Dan. Corona Transylvan. dp. 22 *gr.* i S 1681 B 1, 16 *gr.* i S 1681 B 8.
Kromeyer Ioh. Hnr. Vinarien. Thuring. i W 1674 M 10.
Krompiegel Aug. Oberbobric. Misn. dp. 16 *gr.* i S 1674 M 9, 16 *gr.* i S 1674 M 224.
Kron Ant. Ulr. Helmstad. 16 *gr.* i W 1676 S 5.
Kronberg, **Cronberg** (vgl. Kronberger) Mich. Cizen. Misn. dp. 16 *gr.* i S 1682 M 138, 1 *off.* i W 1690 M 67.
Kronberger, **Cronberg**, -berger, -bergerus, -bergius, **Kronberger** (vgl. Kronberg) Christ. Freiberg. n. 16 *gr.* i S 1640 M 21, iur. R. D. Ioh. Ittigio ao. 1648, 24 *gr.* i W 1658 M 19, ob homicidium antea exclusus, sub Rectoratu Dni. D. Ursini ex concluso Dn. Professorum receptus et hac vice de novo inscriptus est.
 — Christ. Gabr. Freyberga Misn. dp. et iur. 23 *gr.* i S 1694 M 120.
 — Ioh. Geo. Numburg. n. 16 *gr.* i W 1644 M 48.
 — Ioh. Lad. Freiberg. Misn. dp. i W 1685 M 21, i W 1685 M 80.
 — Oswald. al. Cronbergius o. Kronberg Freiberg. n. 16 *gr.* i S 1655 M 321, b. a. 14. IV. 1660, m. 24. I. 1661.
Kronbiegel Aug. Zschernischen. (Zschernicen.) n. 22 *gr.* i S 1664 M 11, iur. R. A. G. Heshusio, 16 *gr.* i S 1673 M 64.
Kronbusch, **Cronpusch** Geo. Siegm. Namslav. Siles. dp. et iur. 1 *off.* 8 *gr.* i S 1693 P 39.
 — Wilh. Namslav. Siles. dp. 16 *gr.* i S 1661 P 54.
Kronecker, **Cronecker** Ioh. Paul. Gorlitio-Lusat. 16 *gr.* i S 1656 P 13.
Kronenfeld von (de) Frdr. Emichius eq. Sax. dp. et iur. 2 *off.* i W 1689 S 5.
 — Leo. O. Palaeogea Bremen. dp. et iur. 2 *off.* i W 1689 S 8.
Kroner s. Kromer.
Kropff Hnr. Frdr. Brunsvic. n. 1 *off.* i W 1642 S 4.
Kropffius Ioh. Mart. Heringen. Thuring. 5 *gr.* i S 1658 M 278.
Kröschel, **Kroschelius**, **Kröschell**, **Krötschel** Geo. Christ. Strelen. (-Siles.) dp. 22 *gr.* i S 1683 P 19, 16 *gr.* i S 1683 P 72.
 — Ioh. Curia-Varisc. n. $\frac{2}{4}$ *fl.* i S 1639 M 34, pertinet ad Bavaros, iur. R. D. Schwendendörffer 1640.

- Kröschel** Ioh. Christoph. Curien. 19 gr. i S 1667 M 253.
- Krosigk, Crosigk, Crossigk, Krösick, Krosig von** (de) Ant. Ludolf. eq. Sax. dp. 1 *apf* i W 1686 S 3, 1 *apf* i W 1686 S 34.
- Aug. Leberecht eq. Anhalt. dp. 1 *apf* i W 1686 S 4, 1 *apf* i W 1686 S 35.
- Bernhard. Frdr. nob. Sax. dp. 22 gr. i S 1663 S 71.
- Christ. Albr. n. 22 gr. i S 1665 M 231.
- Conr. eq. Anhalt. 1 *apf* i W 1678 S 14.
- Gebhard. Frdr. eq. Sax. 19 gr. i W 1672 S 27.
- Gebhard. Frdr. eq. Anhalt. dp. 1 *apf* i W 1678 S 2, 1 *apf* i W 1678 S 17.
- Hnr. Adam. eq. Magdeburg. dp. i W 1681 S 4, i W 1681 S 17.
- Hnr. Philibert. 1 *apf* i S 1635 S 6, iur.
- Laur. Adolph. Alsleben. n. 21 gr. i S 1651 S 25.
- Levin. Aug. nob. Sax. dp. 22 gr. i S 1663 S 72.
- Volrad. Busko nob. Sax. dp. 22 gr. i S 1663 S 70.
- Volrad. Ludolph. eq. Anhalt. dp. 1 *apf* i W 1678 S 7.
- Krösner, Krosnerus** Iac. Burekstad. Misnic. 12 gr. i S 1652 M 22.
- Kröße** Christ. Gera-Varisc. dp. 18 gr. i S 1666 M 85.
- Kroßke a** Wolfg. eq. Siles. 16 gr. i W 1655 P 8.
- Krostewitz a s.** Crostewitz a.
- Kröttschel** s. Kröschel.
- Krötz, -ttsch** Christoph. Abr. Wallejoach. n. 16 gr. i S 1647 P 11.
- Krotzdorff, Cratzdorff** von Ioh. Frdr. uf Krotzdorff (Cratz-, Kroffdorff) n. 24 gr. i S 1655 M 349.
- Krotzsch** Mich. Halen. Sax. dp. 18 gr. i S 1662 S 36.
- Kröttsch** s. Krötz.
- Kroveke** Mart. Slav. extran. 12 gr. i S 1659 S 151.
- Krube** Gotfr. Hnr. Dresden. prom. 1 *apf* i S 1700 M 156.
- Krübel, Kriebel** (vgl. das.) Ioh. Frdr. Freiberg. dp. et iur. 1 *apf* 14 gr. i S 1690 M 154.
- Ioh. Geo. Lignic. Siles. dp. 1 *apf* i S 1667 P 2.
- Krug, Crug, -gius, -neg, -ugk, Bened.** Treffurt. Sax. dp. 16 gr. i S 1672 S 4.
- Christ. Witteberg. 16 gr. i W 1670 S 8.
- Hnr. Culmbac. Franc. n. 16 gr. i S 1653 B 46.
- Iac. Northusan. n. 10 gr. i S 1635 M 79.
- Ioh. al. Crugius Coburg. 16 gr. i S 1658 B 4, b. a. und m. 26. I. 1660.
- Ioh. Crotendorf. Misn. non compl. 16 gr. i S 1660 M 201.
- Ioh. Haugsdorf. Lusat. dp. et prom. 18 gr. i S 1708 P 40, prom. 1 *apf* i S 1708 P 85, b. a. und m. 12. II. 1711.
- Ioh. Northusan. n. 12 gr. i W 1634 M 104.
- Nic. Coburgo. Franc. 12 gr. i S 1687 B 22.
- Thom. Christoph. Hirschfelden. Hassus 16 gr. i S 1674 B 31.
- Krängelstein, Krugelstein** Christ. Ern. Altenburg. dp. 16 gr. i S 1698 M 10, prom. 1 *apf* i S 1709 M 97.
- Ioh. Christoph. Altenburg. dp. i S 1685 M 103.
- Ioh. Christoph. Numburg. n. 16 gr. i S 1650 M 255.
- Pe. Christoph. Brunswic. 1 *apf* i W 1692 S 41.
- Krüger, Cruger, -erus, Crüger, -erus, Krieger, Kru-, Krügerus** (vgl. Crüger u. Krieger) Adam. Landtsberg. n. 16 gr. i S 1642 M 36.
- Albr. Norimberg. 1 *apf* i W 1699 B 3.
- Andr. Lipsien. dp. 16 gr. i S 1668 M 36.
- Bened. Dresden. n. 13 gr. i W 1634 M 13.
- Bened. Schlazen. 12 gr. i S 1649 M 227.
- Christ. Cotbus. Lusat. dp. et iur. 1 *apf* 4 gr. i S 1697 P 26.
- Christ. Stralsund. Pomer. 16 gr. i W 1659 S 2.
- Christ. Mathi. Muscavia Lusat. 16 gr. i S 1683 P 61.
- Christoph. Gryphisberga Pom., olim dp., iur. 1 *apf* i S 1686 S 50.
- Christoph. Hnr. Lobenstein. 16 gr. i W 1646 M 3.
- Christoph. Mathi. Hadersleben. dp. et iur. i S 1698 S 14.
- Krüger** Dan. Forst. Lusat. dp. et iur. 1 *apf* 16 gr. i S 1694 P 19, b. a. und m. 28. I. 1697.
- Elias. Elbing. 16 gr. i S 1682 P 62.
- Ern. Casp. Stargard. Pom. prom. i S 1706 S 37.
- Esaias Schlaiz. Varisc. 14 gr. i W 1638 M 14.
- Frdr. Reval. Livon. 24 gr. i W 1657 P 14.
- Frdr. Andr. Kenz. Pom. 1 *apf* i S 1697 S 59.
- Frdr. Gotfr. Meisdorf. Sax. dp. et iur. 1 *apf* 16 gr. i S 1697 S 17.
- Geo. Nic. Görlic. (Gorlitio-Lusat.) n. 13 gr. i S 1653 P 82, gra. i W 1656 P 19, iur. 20. Mart. gra.
- Geo. Rud. Dresden. n. 16 ²⁰/₂₃ gr. i W 1659 M 7, die 7. XII. 1659 Dresdae ad mandatum Dni. Caroli a Friesen depositionis ritu initiatus est.
- Greg. Gubena Lusat. dp. et iur. 1 *apf* 5 gr. i S 1698 P 31.
- Hnr. Brandenburg. March. 1 *apf* i W 1686 S 65.
- Iac. Cottbus. Lusat. dp. 16 gr. i S 1688 P 40, 12 gr. i S 1694 P 86.
- Ioh. Bucholz. Mesomarch. dp. i S 1705 M 52.
- Ioh. Drosna March. prom. 1 *apf* i S 1702 S 76.
- Ioh. Finsterwalden. n. 16 gr. i W 1647 M 65.
- Ioh. Greiffenberg. Pomer. n. 16 gr. i S 1651 S 24.
- Ioh. Hamburg. dp. i S 1706 S 1.
- Ioh. Liebenavia (Lubenavia-) Lusat. dp. 16 gr. i S 1682 P 12 und M 120.
- Ioh. al. Crugerus Regiomontan. Neo-March. 16 gr. i S 1662 S 2, b. a. 6. XI. 1663, m. W 1663.
- Ioh. Spremberga Lusat. dp. et prom. i W 1704 P 20.
- Ioh. Casp. Schmalcalden. n. 16 gr. i S 1649 B 13.
- Ioh. Christ. al. Crüger o. Krügerus Crosna Siles. 1 *apf* i S 1697 P 86, b. a. 13. VIII. 1698, m. 27. I. 1701.
- Ioh. Christ. Frdr. Obricen. Brandenburg. (-March.) dp. 16 gr. i S 1700 S 9, prom. i W 1703 S 36.
- Ioh. Christoph. Rentweinsdorff. 16 gr. i S 1635 B 22.

- Krüger** Ioh. Christoph. Torgan. dp. 18 gr. i S 1708 M 39.
 — Ioh. Geo. Weißenfels. dp. et prom. i S 1705 M 130.
 — Ioh. Oswald. Lobenstein. Varisc. n. 12 gr. i W 1646 M 77.
 — Ioh. Sigism. Fürstenwalden. March. dp. 22 gr. i S 1675 S 35, 16 gr. i S 1675 S 105.
 — Lud. Colonia March. dp. et iur. 12 gr. i S 1696 S 32.
 — Mart. Spremberg. Lusat. n. 16 gr. i S 1645 P 33.
 — Mart. Transdorff. n. gra. i S 1649 S 38.
 — Mart. Frdr. al. Crüger o. Crügerus Crosna Siles. 1 aff. i S 1697 P 91, b. a. 13. VIII. 1698, m. 27. I. 1707.
 — Math. Senftenberg. n. 6 gr. i S 1636 M 169, iur. R. Corvino 1638.
 — Mich. Defauen. Anhalt. n. 1 aff. i W 1635 S 7.
 — Nic. Hamburg. 16 gr. i W 1687 S 39.
 — Paul. Cotbusio Lusat. dp. 16 gr. i S 1682 P 14.
 — Sim. Straalsunden. Pomer. 16 gr. i S 1662 S 21.
Krügert Ioh. Wilh. Leoburg. 16 gr. i W 1677 S 67.
Krugk Christ. Freistad. Siles. 16 gr. i W 1643 P 1.
 — Ioh. Bendorf. Misn. non compl. 16 gr. i S 1660 M 295.
Krull Christ. Ern. Domiz. Mecklenburg. prom. i W 1703 S 25.
 — Erdmann. Hnr. Numburg. dp. 16 gr. i W 1672 M 19.
 — Frdr. Wilh. Magdeburg. n. 16 gr. i S 1650 S 108.
 — Geo. Frdr. Dommitsch. Sax. dp. 22 gr. i S 1686 S 4.
 — Hnr. Hallen. n. 16 gr. i W 1644 S 8, iur. R. Rivino 1645.
 — Ioh. Christ. Weiffenseen. dp. 16 gr. i W 1672 M 41.
 — Ioh. Geo. Magdeburg. n. 16 gr. i S 1650 S 107.
 — Levin. Christ. Hallen. dp. 22 gr. i S 1668 S 7.
 — Nic. Wilh. Boizenburgo Megapolitan. (- Mecklenburg.) dp. 22 gr. i S 1684 S 28, 22 gr. i S 1684 S 98.
Krumbholtz, -mholtz, -mphaltz (vgl. Krumholtz u. Krumpholtz) Christ. Neostad. (Palaeo Dresden.) dp. 22 gr. i S 1681 M 22, 16 gr. i S 1681 M 137, b. a. und m. 29. I. 1685, theol. b. 7. VIII. 1688, pastor Hamburg. ad S. Petri et Pauli lic. theol. 14. IV. 1701.
Krumbholz, Krumpholtz (vgl. das.) Geo. Ant. Longo - Saliffa Thuring. 16 gr. i S 1689 M 141.
 — Mart. Andr. Langensalza Thuring. dp. et prom. 18 gr. i S 1709 M 82.
Krumbiegel, Krumigell, Krumzgel Car. Gotfr. Brena Sax. dp. 16 gr. i S 1693 S 2.
 — Ierem. Brenen. dp. 16 gr. i W 1661 M 123, 12 gr. i S 1669 M 217.
Krumer, Krümmer (vgl. das.) Ioh. Christ. Ciza n. 16 gr. i S 1658 M 246, 16 gr. i S 1663 M 231.
Krumholtz (vgl. Krumbholtz u. Krumpholtz) Car. Frdr. Weida Varisc. dp. 16 gr. i S 1700 M 5.
 — Christfried Weida Varisc. dp. et iur. 1 aff. 6 gr. i S 1697 M 96.
Krumigell s. Krumbiegel.
Krumm Christ. Misn. dp. 22 gr. i W 1670 M 3.
Krümmer (vgl. Krumer) Ierem. Mariaeberg. n. 16 gr. i S 1658 M 188.
Krumpbein Justin. Ettenhusia Thuring. prom. 16 gr. i W 1701 M 67.
Krumpe Ioh. Balth. Weißenfels. i S 1643 M 109, una cum fratre Iohanne Christophoro Krumpe, cuius nomen hic insertum est, teste schedula depositoris ritu depositionis inauguratus fuit, iuravit anno 1649 Rectore L. Gotfrido Slutero.
 — Ioh. Christoph. Weissenfels. n. 16 gr. i S 1643 M 53.
Krumphard, -hardus, -dt Iac. Dennstad. (Tenstadio-) Thuring. n. 16 gr. i S 1656 M 11, 16 gr. i W 1665 M 36, b. a. 30. III. 1667, m. 28. I. 1669.
Krumpholtz, Krumbholz (vgl. Krumbholtz, Krumbholz u. Krumholtz) Christ. Numburg. 16 gr. i S 1663 M 227.
 — Ioh. Numburg. n. 16 gr. i W 1650 M 173.
 — Math. Ortruf. Thuring. n. 16 gr. i S 1647 M 254.
 — Theod. Thumen. Misn. dp. 16 gr. i W 1686 M 89, 1 aff. i W 1694 M 198.
Krumpholtz Tob. Numburg. n. gra. i S 1658 M 337.
Krumzgel s. Krumbiegel.
Krunau Salom. Rötha. Misn. 16 gr. i W 1679 M 71.
Krüner Iesaias Geran. s. Grüner Esaias Geran.
Krunike Sigism. Rezen. extran. 16 gr. i S 1659 S 157.
Krupsatius Frdr. Aug. Dresden. dp. et iur. 1 aff. 22 gr. i S 1699 M 95.
Krusche Wilh. Sigism. Lubena Lusat. dp. i S 1685 P 21.
Kruse Christ. Casp. Lübec. prom. i S 1704 S 41.
Krüseman Geo. Susaten. Westphal. 16 gr. i W 1657 S 24.
Krusemarck, Krausemarck, Krusemarcius, Krüsemarek Christoph. Perleberg. March. i S 1685 S 60.
 — Dietr. Perleberg. March. n. 16 gr. i S 1661 S 31.
 — Geo. Perleberg. March. n. 16 gr. i S 1661 S 39.
 — Geo. Prizwalc. March. 16 gr. i W 1656 S 30.
 — Hnr. Prizwalden. March. 16 gr. i S 1675 S 80.
Krusius Ioh. Car. Neukircha Misn. dp. 16 gr. i W 1691 M 34.
 — Ioh. Christoph. Neukircha Misn. dp. 16 gr. i W 1691 M 41.
Krusing Balth. Flensburg. 1 aff. i S 1692 S 30.
Kubach Mich. Roslaviem. 16 gr. i S 1641 M 139.
Kubach von Ioh. Alb. Susaten. Westphal. 16 gr. i W 1675 S 41.
Kübbe s. Kühle.
Kübel Ioh. Christ. Zitta-Lusat. dp. 22 gr. i S 1671 P 39, 16 gr. i S 1674 P 78.
 — Ioh. Lud. Heilbrunn. dp. et prom. i S 1704 B 8.
Küber, Kyber Ierem. Ronneburg. n. 16 gr. i S 1658 M 189, 16 gr. i S 1668 M 156.
 — Mich. Cygneus dp. 16 gr. i W 1691 M 66.
Kühle, -bbe Geo. Finsterwalden. dp. 16 gr. i S 1654 M 41.
Kübler Christ. Frdr. Oelsnitio Varisc. dp. et prom. i S 1705 M 80.
 — Ioh. Geo. Berlin. Sax. dp. 16 gr. i S 1659 S 26.
Kubritzky Mich. Trenschnio-Ungar. 12 gr. i S 1638 B 10.

- Kuch** Ioh. Christoph. Swinfurt. prom. 1^off i S 1702 B 46.
- Kuchen** Pe. Gustena Anhalt. 16 gr i S 1689 S 122.
- Küchenmeister, Kuchenmeister** — Christ. Andr. Halen. dp. 22 gr i S 1675 S 9.
- Iac. Weidav. Varisc. non compl. 6 gr i S 1660 M 180, gra. i S 1668 M 132.
- Ioh. Andr. Halen. dp. 22 gr i S 1675 S 27.
- Laur. Wilh. Hallen. n. 16 gr i W 1650 S 69.
- Math. Cygneus (Zwicav.) 16 gr i W 1645 M 144, 16 gr i W 1651 M 37.
- Theod. Langenreinsdorf. Misn. 16 gr i W 1689 M 52.
- Küchenthal, Kichenthal** Ioh. Frdr. Northusan. n. 16 gr i S 1665 M 213.
- Ioh. Ioach. Northusan. (Ellricen.), dp. Ienae, i W 1664 M 37, b. a. und m. 30. I. 1668.
- Küchler, Cüchlerus, Kuch-, Kächlerus, Kügler** Christ. Frdr. Borna Misn. dp. 16 gr i S 1694 M 19, prom. 1^off i S 1702 M 169, b. a. 23. V. 1705, m. 7. II. 1709.
- Elias Görllitio Lusat. dp. 16 gr i S 1687 P 6, 12 gr i S 1687 P 33.
- Geo. al. Kühler Freiberg. n. 16 gr i S 1658 M 144, 16 gr i W 1665 M 5.
- Ioach. Görllitio Lusat. dp. 22 gr i S 1688 P 43, gra. i S 1688 P 105.
- Ioh. Casp. dp. et iur. 16 gr i S 1695 M 58.
- Ioh. Casp. Schmalkalden. dp. et iur. 1^off 14 gr i S 1696 B 17, bittet um die lic. doctorandi in med. 5. XII. 1709.
- Ioh. Gotfr. Torgau. prom. i W 1705 M 114.
- Ioh. Hnr. Borna Misn. dp. 16 gr i S 1688 M 112, 16 gr i S 1690 M 269.
- Ioh. Mart. Altenburg. dp. 16 gr i S 1663 M 169, iur. R. D. Schwendendörffer ao. 1672.
- Mart. Altenburg. 16 gr i S 1672 M 196.
- Mich. al. Kügler Borna. dp. 16 gr i W 1667 M 126, iur. R. D. Schwendendörffer 1672, 16 gr i S 1672 M 198.
- Wolfg. Casp. Martisburg. n. i W 1651 M 74, depositus S. Ian. 1652,
- Küchler.**
sed nondum inscriptus, iur. R. M. Preibisio 1659.
- Kücke** Ioh. Mathi. Islebien. 1^off i S 1696 S 82.
- Kuckuff** Gotfr. Seidenberg. Lusat. dp. et prom. i S 1706 P 24.
- Kuffner (vgl. Kuffner)** Adam. Ulr. Culmbac. Franc. n. 16 gr i W 1655 B 7, iur. R. M. Preibisio 1658.
- Kuffner, Kuffner, Kuffnerus, Kufner (vgl. Kuffner)** Christ. Dresden. non compl. 19 gr i S 1660 M 115.
- Frdr. Depsio Varisc. dp. 22 gr i S 1683 M 56, 16 gr i S 1683 M 216.
- Ioh. Christ. Mariaeberg. dp. et iur. i W 1696 M 19.
- Ioh. Christoph. Curien. Varisc. dp. et iur. 1^off 14 gr i S 1686 B 8.
- Ioh. Frdr. Rehavia - Varisc. non compl. 16 gr i S 1660 M 196.
- Ioh. Geo. Carolo Therm. Bohem. dp. et inscriptus prom. 2^off i W 1699 P 6.
- Ioh. Wilh. Rehavien. Franc. dp. 16 gr i S 1661 B 13.
- Salom. Curien. Varisc. n. 16 gr i S 1661 M 282.
- Salom. Sulzbacen. 1^off i S 1696 B 34.
- Sam. Byruth. Varisc. n. 12 gr i S 1665 M 260.
- Wolfg. al. Kieferer o. Kufner Camizio- (Camentio-) Lusat. (Kamenz.) dp. 16 gr i S 1663 P 18, 16 gr i S 1667 P 77, b. a. 20. XI. 1669, m. 27. I. 1670.
- Kügler** Mich. Borna. s. Küchler.
- Kühl** Christoph. Mariaemontan. n. 16 gr i S 1661 M 63.
- Kühle** Adolph. Frdr. Dipholten. Sax. dp. et iur. 16 gr i W 1689 S 2.
- Kühlenschmidt** Bernhard. Tauchen. n. 16 gr i S 1653 M 388.
- Kühler** Geo. Freiberg. s. Küchler.
- Kühlewein, Kühlwein** Aug. Lipsien. n. 1^off i S 1653 M 410, 22 gr i S 1668 M 128.
- Balth. Lipsien. n. 1^off i S 1649 M 5.
- Car. Christ. Lipsien. n. 1^off i W 1642 M 10.
- Christ. Lud. Lipsien. n. 1^off i W 1659 M 71, iur. die 20. III. 1660.
- Christ. Lud. Lipsien. 22 gr i W 1669 M 89, ob aetatem immaturam promisit tantum, iur. R. L. Hesusio ao. 1673, 22 gr i S 1673 M 128.
- Kühlewein** Frdr. Lipsien. n. 1^off i S 1649 M 4.
- Frdr. Lips. dp. 22 gr i S 1688 M 47, 1^off 3 gr i S 1688 M 190.
- Frdr. Basil Lips. dp. et iur. 1^off 22 gr i W 1694 M 99.
- Geo. Wilh. Lipsen. n. 1^off i W 1642 M 11, iur. R. D. Michaelis 1655, 22 gr i S 1655 M 83, consularis filius b. a. 3. XI. 1655, iur. utr. b. 20. XII. 1660, Dr. Friderici Kühleweins assessoris fil. iur. utr. dr. 2. IV. 1663.
- Hnr. Wilh. Lips. dp. i S 1707 M 19.
- Ioh. Frdr. Lipsen. n. 1^off i W 1659 M 72, iur. die 20. III. 1660.
- Ioh. Geo. Magdeburg. n. 15 gr i S 1640 S 19, iur. Prorect. D. Ioh. Philippo ao. 1642.
- Ioh. Phil. Lips. 1^off i W 1676 M 73.
- Kil. Magdeburg. n. 15 gr i S 1640 S 23.
- Kühling, -gius** Andr. Naumburg. (Numburg.) dp. 16 gr i S 1696 M 6, 1^off i S 1697 M 143.
- Andr. Neostad. Polon. 16 gr i S 1663 P 74.
- Ioh. Reichenbac. Varisc. n. 16 gr i S 1653 M 420.
- Kuhlmann** Ioh. Paul. Camenz. Lusat. dp. 16 gr i S 1669 P 38.
- Kühlwein** s. Kühlewein.
- Kuhn** s. d. folg.
- Kühn, -ne, Kuhn, Khun (vgl. Kühne)** Adam Gunstaden. n. 16 gr i S 1652 M 54.
- Andr. Ascanien. n. 16 gr i S 1658 S 49.
- Car. Hnr. Dresden. dp. i S 1685 M 15, m. 1^off i W 1695 M 38.
- Christ. Dippoldiswalda Misn. dp. 22 gr i S 1690 M 22, 16 gr i S 1691 M 162.
- Christ. Lips. dp. 16 gr i S 1679 M 32, i W 1685 M 41.
- Christ. Nicöping Danus dp. 16 gr i S 1663 S 67.
- Christ. Burchard. Mönchaurac. Franc. 16 gr i W 1686 B 11.
- Christ. Ern. Martisburg. dp. i S 1702 M 24, prom. 1^off i S 1702 M 166.
- Christ. Gotthelf Herzberg. dp. 22 gr i S 1663 S 45, ob minnoritatem saltem obedientiam promisit R. D.

Kühn.

- Schwendendörffer 1672, 22 gr. i S 1672 S 49, prom.
 — Dan. Vratislav. dp. 22 gr. i W 1686 P 8, 22 gr. i W 1686 P 44.
 — Donat. Dippoldiswald. Misn. dp. 18 gr. i S 1667 M 104.
 — Eberhard. Libav. Caron. dp. 22 gr. i S 1674 P 15, 16 gr. i S 1674 P 61.
 — Frdr. Bolcolucan. 11 gr. i S 1650 P 14.
 — Frdr. Hallen. n. 16 gr. i S 1642 S 28, 16 gr. i W 1650 S 8, b. a. 22. III. 1651.
 — Frdr. Lipsen. dp. 22 gr. i W 1664 M 1.
 — Geo. Andr. Numburg. 1^off. i S 1693 M 183.
 — Godfr. Dippoldiswalde. Misn. dp. 22 gr. i W 1688 M 41, 16 gr. i W 1688 M 139.
 — Godfr. Geisingen. dp. et iur. 22 gr. i W 1696 M 13.
 — Godfr. Landshut. dp. et prom. i S 1707 P 19.
 — Godfr. Ligniz. Siles. dp. 16 gr. i W 1662 P 9.
 — Godfr. Ligniz. Siles. dp. 22 gr. i S 1663 P 10.
 — Godfr. Ruthena Siles. dp. et iur. 1^off. 22 gr. i S 1698 P 59.
 — Godfr. Christ. Lips. dp. 16 gr. i S 1683 M 73.
 — Jac. Andr. al. Kuhn Herzbergen. (Hertzberga Sax.) dp. 22 gr. i S 1663 S 44, iur. R. D. Schwendendörffer 1672, 22 gr. i S 1672 S 53, b. a. 14. XII. 1672, m. 29. I. 1674.
 — Joh. Geysingen. Misn. dp. et iur. 22 gr. i S 1682 M 182.
 — Joh. Lübec. 16 gr. i S 1657 S 23.
 — Joh. Numburg. n. 16 gr. i S 1656 M 209.
 — Joh. Porten. Thuring. n. 16 gr. i S 1656 M 292.
 — Joh. al. Kuhn Schleusingen. Franc. gra. i S 1641 B 8, b. a. 15. VII. 1643, m. 30. I. 1645.
 — Joh. Amand. Lipsen. Misn. dp. 22 gr. i S 1659 M 183.
 — Joh. Beniam. Freiberga Misn. dp. 16 gr. i S 1691 M 66.
 — Joh. Christ. Lips. 1^off. i W 1682 M 42.
 — Joh. Christoph. Stasfurt. n. 16 gr. i S 1655 S 45.

Kühn Ioh. Christoph. Wolckenstein.

- dp. et inscriptus prom. 2^off. i W 1699 M 32.
 — Ioh. Frdr. Lipsen. dp. 22 gr. i W 1673 M 8.
 — Ioh. Gothard. Dresden. dp. et prom. 1^off. 22 gr. i S 1701 M 87.
 — Ioh. Hnr. Pirnen. n. 16 gr. i S 1656 M 125.
 — Ioh. Mich. Schleusingen. Franc. gra. i S 1650 B 7, b. a. 20. XI. 1652, m. 25. I. 1655.
 — Ioh. Sam. Dresden. dp. 1^off. i S 1708 M 53.
 — Melch. Gottlieb Tieffenseen. dp. 16 gr. i S 1693 M 101.
 — Mich. Freiberg. Misn. n. 16 gr. i S 1661 M 262.
 — Mich. Zwicau. dp. 16 gr. i S 1679 M 203, 16 gr. i S 1690 M 286.
 — Paul. Lauba-Lusat. n. 16 gr. i S 1656 P 57.
 — Sam. Bernh. Voigtsdorf. Misn. dp. 8 gr. i S 1688 M 135, 8 gr. i S 1688 M 285.
 — Tob. Aldenburg. n. 16 gr. i S 1650 M 150.

Kühne s. d. folg.

- Kühne, Kühn, Kuhne** (vgl. Kühn)
 Adam. Hnr. Mühlberg. Sax. dp. 16 gr. i W 1691 S 1, 1^off. i S 1694 S 47.
 — Andr. Dresden. n. 16 gr. i W 1637 M 34.
 — Christoph. Halen. dp. 16 gr. i S 1675 S 14.
 — Ern. Casp. Ballenstad. Anhalt. 1^off. i W 1695 S 21.
 — Gottlieb Bornen. dp. 12 gr. i S 1703 M 40, prom. 1^off. i S 1708 M 191.
 — Ioh. Christ. Martisburg. dp. 16 gr. i S 1693 M 62.
 — Lambert. Lunmac. n. 16 gr. i S 1649 M 22.
 — Melch. Dölitian. n. 12 gr. i S 1651 M 119, iur. R. D. Ursino.
 — Phil. Martisburg. prom. 1^off. i W 1701 M 71.
 — Rud. Weißenfels. Misn. dp. et iur. 1^off. 2 gr. i S 1699 M 131.
 — Sebast. Borna-Misn. dp. 16 gr. i S 1659 M 299, iur. R. D. Ittigio 1666.
 — Sebast. Ern. Bornen. dp. 16 gr. i S 1693 M 107, prom. gra. i W 1701 M 73.
Kühnel, Künel Andr. Misnen. n. 16 gr. i S 1650 M 133.

Kühnel Christ. Graiz. n. 16 gr. i S

- 1647 M 39, iur. R. D. Michaelis 1655.
 — Christoph. Brigen. (Brega-) Siles. dp. 22 gr. i W 1675 P 12, 16 gr. i S 1679 P 81.
 — Geo. Camentio Lusat. prom. gra. i S 1702 P 104.
 — Hnr. Godfr. Geran. (Gera-Varisc.) n. 16 gr. i S 1645 M 141, 16 gr. i S 1653 M 52.
 — Hnr. Godfr. Graiza Varisc. 1^off. i W 1698 M 47.
 — Mart. Sam. Francofurt. ad Oderam. 1^off. i W 1697 S 24.
 — Mich. Liebstad. (-Misn.) dp. gra. i S 1675 M 153, 16 gr. i S 1675 M 277.
 — Mich. Ehrenfried Geran. n. 16 gr. i S 1655 M 322, iur. R. D. Ittigio 1662.
 — Nic. Brandenburg. March. 16 gr. i S 1663 S 88.
Kühner Christ. Sangerhusan. Thuring. n. 16 gr. i W 1651 M 64, 16 gr. i W 1655 M 32.

Kühner Christ. Sangerhusan. Thuring. n. 16 gr. i W 1651 M 64, 16 gr. i W 1655 M 32.

- Ioh. Hilperhusan. n. gra. i S 1655 B 38.
 — Ioh. Geo. 16 gr. i S 1658 M 18.
 — Ioh. Nic. Freiberg. n. 16 gr. i W 1646 M 15, iur. R. D. Ittigio 1652.
 — Ioh. Sebast. Dresden. n. 16 gr. i S 1658 M 284.
 — Ioh. Vit. Hilperhusan. Franc. 20 gr. i W 1658 B 3.

Kühnhard, -dt s. Kühhard.**Kühnitz a s. Künitz a.**

- Kühnlein** Ioh. Nic. Steino-Franc. 20 gr. i W 1671 B 8.
 — Steph. Norimberg. prom. i W 1703 B 19.

Kühneich Frdr. Wilh. Ostheim. Franc. gra. i S 1662 B 11.**Kühnscherff Geo. Erasm. Francofurt. March. 16 gr. i S 1679 S 48.****Kühnzell s. Küntzel.**

- Kühr** Ioh. Christoph. Arnstad. Thuring. prom. 1^off. i S 1701 M 138.
 — Iustin. Nic. Arnstad. Thuring. dp. i W 1674 M 97, i W 1674 M 11.

Kührlein Hnr. Themara Henneberg. dp. gra. i S 1678 B 4, gra. i S 1678 B 23.**Kühze Dan. Berolin., olim dp., iur. 1^off. i S 1686 S 52.****Kuilbell s. Kalbel.**

- Külbel** Christoph. Frdr. Friburg. prom. 1. *afß* i S 1700 M 145.
 — Dan. Rochlic. (Rochlitio-) Misn. dp. 22 *gr.* i S 1684 M 18, 16 *gr.* i S 1684 M 95.
 — Geo. Ierem. Marckranstad. Misn. dp. 16 *gr.* i S 1686 M 51, 1. *afß* i W 1694 M 150.
 — Ioh. Adam. Nercha (Nerga-) Misn. dp. 16 *gr.* i S 1696 M 73, prom. 1. *afß* i S 1703 M 206.
 — Quirin. al. Knillbell Rochlitio-Misn. 16 *gr.* i W 1671 M 52.
Kalber Christoph. Frdr. Pegau. dp. 16 *gr.* i S 1700 M 14.
Käle Nic. Staden. Saxo n. 16 *gr.* i S 1656 S 18.
Källich Christoph. Budissin. 16 *gr.* i W 1645 P 11.
Kumio Hnr. Clauthal. Sax. dp. 16 *gr.* i S 1667 S 31.
Kumisch s. Kunisch.
Kummel Alex. Schleusingen. s. Hummel.
Kummel Christ. Zitta-Lusat. dp. 16 *gr.* i S 1674 P 10.
 — Christoph. Mülberg. n. 16 *gr.* i S 1655 M 222.
 — Ioh. Christ. Martisburg. 16 *gr.* i S 1681 M 182.
 — Ioh. Christoph. Martisburg. dp. 16 *gr.* i S 1671 M 186.
 — Ioh. Godfr. Altenburg. 1. *afß* i S 1692 M 115.
 — Ioh. Godfr. Martisburg. dp. 22 *gr.* i S 1681 M 87.
Kümmelmann, Kummelmann Ioh. Erhard. (Ern.) Curia-Varisc. n. 12 *gr.* i W 1650 M 159, iur. R. D. Michaelis 1655, 13 *gr.* i S 1655 M 97.
Kummer Erhard. Nic. Aschav. Varisc. 16 *gr.* i S 1669 M 171.
 — Gotfr. Hnr. Vratislav. dp. et prom. 18 *gr.* i W 1708 P 12.
 — Ioh. Geo. Plavia Varisc. prom. i W 1705 M 113.
 — Urban. Frdr. Neo Berolin. 16 *gr.* i S 1696 S 97.
Kumpff zum Ioh. Albert. Limburgo Westphal. 1. *afß* i S 1690 S 90.
Kunad, Cunadus, Kunadus, Kunat, -tus Andr. Mittweiden. dp. 16 *gr.* i S 1682 M 5, 1. *afß* i W 1692 M 36.
 — Christ. Grimmen. n. gra. i S 1653 M 202, iur. R. M. Preibisio 1659.
 — Christoph. Grimmen. dp. [et] iur. 16 *gr.* i W 1673 M 25.
Kunad Ioh. Andr. Leisnic. n. 15 *gr.* i S 1642 M 131.
 — Ioh. Conr. Leisnic. 16 *gr.* i W 1656 M 37.
 — Ioh. Hartmann. Henburg. dp. 16 *gr.* i S 1693 M 88, prom. i S 1707 M 192.
 — Ioh. Mich. Grimmen. Misn. dp. et prom. 1. *afß* 4 *gr.* i S 1701 M 95.
 — Polycarp. Mittweiden. Misn. i W 1685 M 91, b. 17. IV. 1686, m. 13. I. 1689.
Kunadt Ioh. Paul. Belgershayna Misn. dp. 16 *gr.* i S 1698 M 73.
Kunadus, Kunat s. Kunad.
Kunath Ioh. Gottlieb Oßitien. dp. i W 1705 M 32.
Kunatus s. Kunad.
Künceilius s. Künelius.
Kunckel Ioh. Christ. Vratislav. dp. et iur. 1. *afß* 22 *gr.* i S 1694 P 51, b. a. 18. XII. 1697, m. 27. I. 1698.
Kundenreich Christoph. Colberg. Pomer. 1. *afß* i S 1673 S 20.
Kuendt Ottom. Lauchstad. s. Kunth.
Kundtmann, -man, Kuntman Christ. Pontano-Bohem. n. 16 *gr.* i S 1642 P 12, iur. R. II. Hoppio.
 — Ioh. Pontano-Bohem. n. 16 *gr.* i S 1641 P 20.
 — Ioh. Ierem. Walden [burg.] dp. 22 *gr.* i W 1682 M 11, 20 *gr.* i W 1682 M 57.
Künel s. Kühnel.
Künelius, Künceilius Mich. Lipsen. n. 16 *gr.* i W 1637 M 48, iur. R. D. Schwendendörffer ao. 1644, b. a. 29. III. 1645.
Künemann Ioh. Wichard. Hizakera Laneburg. prom. i S 1704 S 62.
Künemann a Elias Magn. eq. Siles. dp. 1. *afß* i S 1684 P 8.
Küner Iac. Albrechtshayn. 22 *gr.* i W 1686 M 124.
Kunhard Dan. Oberndorf. Sax. dp. et iur. 1. *afß* 22 *gr.* i S 1695 S 11.
Künhard, Kühnhard, -dt, Künhardt, Kunhart Dan. Langensalza Thuring. (Longosalißen.) dp. i W 1684 M 2, i S 1698 M 175.
 — Christ. Rochlic. n. 16 *gr.* i W 1650 M 231.
 — Tob. al. Kühnhard, Kühnhardt, Kunhart Rochlic. n. 12 *gr.* i W 1645 M 170, iur. R. D. Ittigio 1652, b. a. 15. IV. 1654, m. 23. I. 1656.
Künhel Ioh. Christ. Tramen. March. dp. et prom. 1. *afß* 18 *gr.* i S 1703 S 33.
Kunige s. Kunnige.
Kunigham s. Cunigham.
Kunigius Gotfr. Sora Lusat. dp. et prom. 1. *afß* i S 1709 P 18.
Kunisch, Kumisch Geo. Bischoffwerden. n. 16 *gr.* i S 1650 M 118.
 — Mich. Bischoffwerden. n. 16 *gr.* i S 1650 M 121.
Kunitsch Christoph. Delitio - Misn. dp. 16 *gr.* i W 1675 M 86.
Künitz, Kühnitz a Ioh. Geo. eq. (nob.) Schrapla-Mansfeld. (Saxo) dp. 1. *afß* i S 1662 S 31, 22 *gr.* i S 1664 S 61.
Künne Hnr. Christoph. Haaburg. 16 *gr.* i S 1677 S 78.
Kunnige, Kunige, Kunnige Godfr. Lüzena Misn. dp. gra. i S 1672 M 53, 16 *gr.* i W 1672 M 124.
 — Iac. Burchard. Lüzen. Misn. (Luzen.) non compl. 7 *gr.* i S 1660 M 178, iur. R. D. Schwendendörffer ao. 1672, 16 *gr.* i S 1672 M 165.
Kuno, Cuno (vgl. Cuno) Iac. Ioh. Weissenfels. dp. 16 *gr.* i S 1654 M 61.
 — Ioh. Christ. Neuendorf. Misn. dp. 16 *gr.* i S 1687 M 39.
 — Ioh. Christoph. Heburg. 24 *gr.* i W 1660 M 6.
 — Paul. Heburg. n. 16 *gr.* i S 1657 M 130, iur. R. D. Ittig. 1666.
Kunstius Frdr. Gedanen. Boruß. 1. *afß* i S 1662 P 29.
Kunstmann Bened. Olsnitio-Varisc. 10 *gr.* i W 1668 M 10.
Kunth, Kuendt Othmar. Lauchstet. dp. et inscriptus prom. 1. *afß* 18 *gr.* i W 1699 M 37.
 — Ottom. Lauchstad. Sax. dp. 16 *gr.* i S 1662 S 47.
Kuntman s. Kundtmann.
Kuntsch, -tschins, -tزش Christ. Frdr. Lipsen. dp. 22 *gr.* i W 1673 M 7, 1. *afß* i S 1689 M 112.
 — Christoph. n. 16 *gr.* i W 1650 S 47, iur. R. D. Ursino 1658.
 — Ioh. Ioach. Lipsen. dp. 22 *gr.* i W 1673 M 6.
Kuntz Paul. Lichtenstein. n. 9 *gr.* i S 1650 M 153.
Kuntze, Cuntze, Cuntzius, Cunze, Cunzius, Kunze (vgl. Cuntius, Cunzius, Kunze u. Kunzius) Andr. Glauchen. n. 8 *gr.* i W 1634 M 8.

- Kuntze** Andr. Leisnic. n. 16 gr. i S 1656 M 171.
 — Beniam. Görlic. (Gorlitio Lusat.) n. 16 gr. i S 1648 P 49, i W 1656 P 13.
 — Christ. Leisnic. dp. 16 gr. i S 1663 M 184, 16 gr. i S 1669 M 226.
 — Christ. Leisnic. Misn. dp. 16 gr. i S 1686 M 21.
 — Christ. Rochliz. dp. i S 1704 M 6.
 — Frdr. Numburg. prom. 1. *off* i S 1700 M 152.
 — Hnr. Leisnic. n. 16 gr. i W 1650 M 169.
 — Ioh. Islebien. n. 15 gr. i S 1648 S 55.
 — Ioh. Christ. Islebien. dp. gra. i S 1668 S 21.
 — Ioh. Hnr. Muscau. Lusat. dp. et iur. 1. *off* 14 gr. i S 1686 P 41.
 — Mart. Leisnic. dp. 16 gr. i S 1680 M 89.
 — Mich. Görlic. 16 gr. i S 1645 P 9, dt. pro iuramento 12 gr.
- Küntzel, Kühzell, Künzel** (vgl. Cüntzelius) Abr. Olsna-Siles. dp. 16 gr. i S 1669 P 33, 16 gr. i S 1674 P 47.
 — Beniam. Cygnea Misn. dp. 16 gr. i S 1696 M 10, prom. 16 gr. i S 1702 M 150.
 — Christ. Dresden. gra. i W 1652 M 13.
 — Christ. Gebhardsdorf. Lusat. dp. et prom. 12 gr. i W 1708 P 3.
 — Ioh. Frilburg. Thuring. dp. et iur. i W 1695 M 26.
 — Ioh. Leorin. Siles. dp. 22 gr. i S 1674 P 38.
 — Ioh. Löbavien. Lusat. n. 15 gr. i S 1636 P 28.
 — Ioh. Dan. Dresden. dp. et prom. i S 1705 M 121.
- Küntzelman** Andr. Ebeleben. Thuring. n. 16 gr. i S 1642 M 109.
 — Ioh. Adam. Keila-Thuring. n. 16 gr. i S 1652 M 39.
- Küntzler, Kintzlerus** Christ. Elbinga-Pruß. 16 gr. i S 1677 P 45.
 — Ioh. Elbinga Boruss. 16 gr. i S 1691 P 99.
- Kuntzsch** s. Kuntsch.
- Kunze** (vgl. Kuntze) Geo. Bucov. March. dp. et iur. 1. *off* 14 gr. i S 1691 S 24.
 — Ioh. Chemnic. n. 16 gr. i S 1649 M 96.
- Künzel** s. Küntzel.
- Kunzius** (vgl. Kuntze) Christ. Grimmizschau. Misn. dp. et in-scriptus prom. gra. i W 1699 M 25.
- Kupfer, -erus, Kupffer, -erus** (vgl. Kupffer) Christ. Tymenic. Misn. 16 gr. i W 1671 M 13.
 — Dav. Mülberg. n. 24 gr. i S 1655 M 368.
 — Godfr. Tinnizen. beym großen Hain (Dimnicen.) dp. 16 gr. i S 1659 M 33, 16 gr. i S 1663 M 279.
 — Ioh. Christ. Martisburg. dp. i S 1709 M 10.
 — Mart. Thymnic. (- Misn.) n. 16 gr. i S 1655 M 141, iur. R. D. Ittigio 1660, b. a. 16. IV. 1669.
 — Nic. Eisfelden. Franc. dp. gra. i S 1666 B 14, iur. R. D. Carpzov. 1673, 16 gr. i W 1673 B 6.
- Küpfender** Godfr. Oels. Siles. dp. 22 gr. i S 1674 P 22.
- Kupffer** (vgl. Kupfer) Christ. Hayna n. 12 gr. i S 1664 M 74.
 — Godfr. Dimnicen. s. Kupfer.
 — Hnr. Kmelen. Misn. n. 16 gr. i S 1649 M 50, iur. R. D. Langio 1656.
 — Ioh. Geo. Vratislav. dp. 22 gr. i S 1689 P 23.
 — Ioh. Maur. Salfeld. n. 15 gr. i S 1641 M 112.
- Kuppelich** Geo. Balth. Trautskirchen. (Trautkirchen-) Franc. dp. 22 gr. i S 1675 B 6, 16 gr. i S 1675 B 24.
- Kupper** Ioh. Glauchen. n. 6 gr. i W 1634 M 105.
- Kupperwolff** de Car. Alex. eq. Siles. 1. *off* 22 gr. i W 1697 P 10.
- Kurrer** Burchard. Tübingen. prom. i W 1704 S 7.
- Kürschner** Casp. Adorf. Varisc. n. 16 gr. i S 1658 M 52.
 — Ioh. Andr. Isenac. prom. i S 1709 M 116.
 — Ioh. Hartmann. Alten Wettin. Sax. dp. 16 gr. i S 1672 S 26.
- Kürste** Christ. Görlic. n. 16 gr. i W 1637 P 51.
- Kürsten** Abr. Wurtzen. 16 gr. i S 1664 M 173.
- Kurtelius** Geo. Gotfr. Gubena Lusat. prom. i W 1703 P 49.
- Kurtzdörffer** Pe. Segnic. Franc. dp. 16 gr. i S 1680 B 16.
- Kurtze, -rze** Ioach. Zitta-Lusat. dp. 16 gr. i S 1661 P 46.
- Kurtze** Laur. Möckeren. n. 16 gr. i S 1658 S 121.
- Kürtzel, Kurtzelius** Casp. Reichenbach. n. 16 gr. i S 1648 M 78.
 — Ioh. Reichenbach. n. 16 gr. i S 1648 M 75.
 — Ios. Reichenbacha Varisc. dp. 16 gr. i S 1696 M 138, 1. *off* i W 1699 M 65.
- Kurtzmann** Hieremias Vratislaven. 16 gr. i W 1651 P 17.
- Kurze** s. Kurtze.
- Kusche, -schius** Dan. Vratislav. dp. iur. 16 gr. i S 1660 P 27, pro iuramento dt. 16 gr.
 — Ioh. Vratislav. dp. gra. i W 1692 P 9, gra. i W 1692 P 35.
 — Sam. Vratislav. Siles. 32 gr. i W 1657 P 4.
- Kuschkius** Gotfr. Cala Lusat. dp. 16 gr. i S 1681 P 14.
- Kußaw** Basil. Leobergen. Boraß. 16 gr. i S 1651 P 8, iuramentum renovavit R. D. Ursino.
- Kußinger, Kissenius** Ioh. Geo. Torgav. n. 16 gr. i S 1641 M 99, iur. R. D. Hoppio 1648.
- Küssner** Ioh. Frdr. Curia-Varisc. 16 gr. i W 1668 M 47.
 — Ioh. Wilh. Curia-Varisc. 16 gr. i W 1668 M 48.
- Kußwetter** Ioh. Ronneburg. n. 16 gr. i S 1658 M 211.
- Küstener** Dietr. Göttinga-Sax. n. 16 gr. i S 1661 S 30.
- Küstenmacher** s. Kistenmacher.
- Küsterus** Andr. Rostoch. 16 gr. i S 1655 S 1.
- Küstner** Christ. Frdr. dp. et prom. 22 gr. i S 1700 M 86.
 — Ern. Gottlieb Lips. dp. 16 gr. i S 1699 M 27.
 — Gotfr. Wilh. Lips. dp. 16 gr. i S 1699 M 43, prom. i W 1706 M 49, iur. utr. b. 20. III. 1710, iur. utr. dr. 3. III. 1712.
- Kuetemeyer, Kütemayer** Gebhard. Christ. Sverien. dp. et prom. 1. *off* i S 1708 S 8.
- Kutschbach, Kutschenbach** Herm. Sverin. dp. et prom. i W 1704 S 3.
 — Mich. Aug. (Augustin.) Weiffenfeld. dp. 16 gr. i S 1688 M 130, 1. *off* i W 1696 M 59.
 — Mich. al. Kutschenbach Weiffenfeld. Misn. 16 gr. i W 1669 M 74.
- Kutschreuterus** s. Kutzschreuter.

- Küttel** Ioh. Mich. Senftenberg. dp. et iur. 1^off 16 gr. i S 1696 M 205.
- Kuttenberg** Geo. Frdr. Lips. dp. 16 gr. i S 1694 M 52, prom. i S 1704 M 103, b. a. 24. V. 1706, m. 9. II. 1708, bittet um die lic. doctorandi in med. 22. X. 1709.
- Kutter**, -erus Elias Görlic. Lusat. dp. i W 1685 P 6, i W 1685 P 30.
- Küttlerus** Andr. Zittav. Lusat. 16 gr. i W 1646 P 4.
- Salom. Lusat. n. 16 gr. i S 1647 P 61.
- Küttner**, -erus Dav. Waldheim. Misn. dp. 10 gr. i S 1683 M 51, 18 gr. i S 1683 M 212.
- Ioh. Christoph. Freyberg. dp. et iur. i S 1698 M 120.
- Küttner** Ioh. Christoph. Selbena Misn. dp. et iur. 1^off 14 gr. i S 1699 M 107.
- Kuttschreuter** s. Kutzschreuter.
- Kützel** Andr. Querfurt. n. 16 gr. i S 1652 S 46.
- Kutzka** s. Kutzschka.
- Kutzleben** von Christ. Melch. uf Freyen Beßingen Thuring. n. 1^off i S 1652 M 409.
- Kutzrauch** Oswald. Curia-Varisc. n. 16 gr. i S 1658 M 306.
- Kutzschka**, Kutzka Christ. Lud. Cizen. dp. 16 gr. i W 1688 M 20, 1^off i S 1696 M 228.
- Kutzschreuter**, Kattschreutter, Kutschreuter, Kutschreuter Dav. (Dan.) Misn. dp. 22 gr. i S 1669 M 33, 18 gr. i W 1670 M 33.
- Kutzschreuter** Ioh. Lignicen. (Görlic.) n. 1^off i W 1645 P 26, iur. R. D. Q. Schachero, b. a. 15. XI. 1645, m. 29. I. 1646.
- Küwer** Bened. Ronneburg. s. Kayser.
- Kwakbolinski** Sam. Festenberg. dp. et iur. 1^off 22 gr. i S 1699 P 53.
- Kyau de Car.** Lud. eq. Siles. dp. et prom. i S 1706 P 5.
- Ioh. Adolph. Beniam. eq. Lusat. dp. et iur. 3^off i S 1694 P 49.
- Kyber** s. Kuber.
- Kybez** Ioh. Gottlob Altenburg. dp. et prom. 18 gr. i W 1708 M 31.
- Kyhnius** Ioh. Adolph. Mega Glogov. Siles. i S 1685 P 54.
- Kyrberg**, Kynberg a Ioh. Hnr. Mos. Tschopa dp. 16 gr. i S 1667 M 184.
- Kysenwetter** a s. Kiesewetter von.

L.

- Laasbye** Ioh. Arhusien. 1^off i S 1694 S 98.
- Labach** Leop. Albert. Nimitz. Siles. dp. et iur. 2^off 22 gr. i W 1694 P 51.
- Labatzky** Leop. Ioach. Laublingen. Sax. dp. et iur. gra. i S 1694 S 40.
- Labesius** Ioh. Dan. Prenslau. March. dp. et prom. i W 1703 S 15.
- Labisch** Andr. Muscavien. n. 16 gr. i S 1655 P 97.
- La Borie** de Dominic. Tolosan., magister linguae gallicae, 1^off i S 1695 B 20, inscriptus iam ao. 1665.
- Labude** Geo. Stolpa Pomer. 16 gr. i S 1683 S 55.
- Lachenicht** Ioh. Frdr. Altenburg. dp. 16 gr. i S 1654 M 66.
- Lächerus** Math. Cotbus. Lusat. n. 16 gr. i S 1665 P 67.
- Lachmann** Christ. Wratilav. dp. 22 gr. i S 1679 P 13, 16 gr. i W 1679 P 9.
- Ioh. Seehusa Palaeo March. i S 1693 S 98.
- Ioh. Wurcen. 16 gr. i S 1647 M 235.
- Ioh. Christoph. Wiesa Lusat. dp. i S 1702 P 58, prom. 1^off i S 1702 P 134.
- Ioh. Hnr. Marglißa Lusat. dp. 22 gr. i W 1690 P 7, 1^off i W 1690 P 19.
- Lachmann** Melch. Gryphiberga Siles. dp. et iur. 1^off 22 gr. i S 1690 P 57.
- Lachner**, Loesner Geo. Christ. Selbic. Varisc. 16 gr. i W 1667 M 56.
- Lachs** Ioh. Dav. Ratisbonen. Bav. 1^off i S 1695 B 27.
- Lackemann**, Lakemann Andr. Havelmontan. March. 1^off i S 1671 S 67.
- Ioach. Frdr. Havelberg. March. dp. 16 gr. i S 1671 S 34, 16 gr. i S 1672 S 55, prom.
- Lackner** Sam. Brega Siles. dp. 22 gr. i S 1688 P 66, 16 gr. i S 1688 P 134.
- La Combe** Renat. Vivaria Gall., iur. utr. dr., olim dp., iur. 1^off i S 1686 B 28.
- Ladebach** Christ. Stetin. 16 gr. i S 1653 S 59.
- Ladegast**, Ladengast Ioh. Christ. Pegau. dp. 16 gr. i S 1700 M 42, prom. i S 1706 M 100.
- Ioh. Dav. Pegau. Misn. dp. 16 gr. i S 1690 M 84, gra. i W 1696 M 44, b. a. 22. IV. 1699, m. 25. I. 1700.
- Lademann** Ioh. Christoph. Tzschorten. dp. 16 gr. i S 1698 M 49.
- Ladenbach** Christ. Ravic. Pol. dp. et iur. 1^off 22 gr. i W 1694 P 20.
- Ladengast** s. Ladegast.
- Ladner** Ioh. Fürstenau-Misn. dp. et iur. 20 gr. i S 1692 M 41.
- Ladovius** Christ. Reval. 1^off i S 1692 P 52.
- La Garde** de Laurent. Ant. Rupifucaldio Gall. 20 gr. i S 1682 B 23.
- Lage** von der Ant. Günth. 22 gr. i S 1664 S 58.
- Ant. Günth. Reichardbronnen. 16 gr. i W 1687 M 52.
- Conr. Ieveren. Saxo. (Ievera Fris.) 16 gr. i S 1652 S 5, b. a. circa aequin. autumn. 1654, m. 25. I. 1655, theol. b. 1. V. 1671, theol. lic. 9. V. 1671.
- Geo. Christ. Martisburg. dp. 16 gr. i S 1672 M 44, 1^off i S 1681 M 171.
- Math. Ieveran. Fris. dp. [et] iur. 32 gr. i W 1656 S 70.
- Phil. Günth. Lips. dp. 16 gr. i W 1677 M 56.
- Wilh. Math. Reinhartsbrunna Thuring. gra. i S 1690 M 297.
- La Grange** Car. Gust. Lips. dp. i W 1681 M 4, olim dp., iur. 1^off i S 1686 M 212.
- Lahl** Iac. Annaeberg. n. 16 gr. i S 1655 M 130.
- Lahn**, Lehn Melch. Neostadien. ad Oriam n. 16 gr. i W 1647 M 78.
- Lahnii** Bartholom. Corona Transylvan. dp. et iur. 32 gr. i S 1657 P 14.

- Lahrson, Larson von Blumenfeldt**
Pe. 1. *off* i S 1653 S 58.
- Lähwitz Godfr. Vratislav. n. 22 gr**
i S 1665 P 33.
- Laib Ioh. Geo. Zeapolitan. Suevus**
i W 1675 B 16.
- Laitsch Christ. Torgav. dp. 18 gr**
i S 1667 M 46.
- Lajus Ioh. Phil. Schwinfurt. 32 gr**
i S 1657 B 13.
- Lakemann s. Lackemann.**
- La March Franc. Argentoraten. 1. *off***
i S 1677 B 29.
- Lamberg, -bergius, -bergk Christoph.**
Lipsen. n. 16 gr. i W 1637 M 30,
iur. R. D. Michaelis ao. 1641, b. a.
6. VII. 1644, m. 26. I. 1648.
— Ern. Christ. Ilsenburg Sax. dp.
22 gr. i S 1672 S 12, 16 gr. i S 1684
S 44.
- Lamm Adam Christ. Lips. dp. i S**
1685 M 3, olim dp., iur. 16 gr. i S
1686 M 205, b. a. 26. XI. 1687.
— Christ. Lipsien. dp. gra. i S 1669
M 60.
- Lammerer Ioh. Gottlob Berolin.**
March. dp. i S 1702 S 27.
- Lämmerhirt, Lammerhirt Iust.**
Hnr. Waltershusen. dp. 16 gr. i S
1659 M 71.
- Lampa s. Lampe.**
- Lampe, -pa Casp. Holmen. Succ. 1. *off***
i W 1695 S 15.
— Christ. Frdr. Brunsvic. 16 gr. i S
1683 S 38.
— Ioh. Adam. Dresden. s. Lempius.
— Ioh. Christ. Lips. dp. 18 gr. i W
1699 M 16.
— Ioh. Frdr. Lips. dp. i S 1703 M 71,
iur. utr. b. 6. X. 1711.
— Ioh. Hnr. Lips. dp. i S 1703 M 81.
— Phil. Christoph. Volckmanshusen.
22 gr. i S 1670 B 3.
— Pe. al. Lampe Holmen. Succ. 1. *off*
i W 1692 S 43.
- Lampe von Ern. Em. uf Geise [?]**
Anhalt. n. 1. *off* i W 1642 S 3.
- Lampe a Volkmannshausen,**
Wolckmannshausen Frdr. Franc.
(eq. Thuring.) dp. 22 gr. i S 1682
B 1, i W 1685 B 9.
- Lamperswaldt, Lamprichswaldt**
Ioh. Adam Hallen. n. 16 gr. i W
1650 S 42.
— Ioh. Godfr. Hallen. n. 16 gr. i W
1650 S 41, iur. R. D. Ittigio 1660.
- Lamperti, -tus Balth. Francofurt**
ad Oderam March. 12 gr. i S 1646
S 2.
— Math. Francofurt. March. 16 gr.
i S 1683 S 86.
- Lampius Ioh. Adam. Dresden. s.**
Lempius.
— Ioh. Ern. Hildburgen. Franc. dp.
22 gr. i W 1692 B 2, 1. *off* i W
1692 B 6.
- Lamprecht Andr. Ascanien. Saxo**
n. 16 gr. i S 1647 S 3.
— Christ. Ortrand. Misn. dp. 22 gr.
i S 1681 M 16, 16 gr. i S 1681
M 131, b. a. 22. IV. 1682.
— Dav. Ascanien. n. 16 gr. i S 1647 S 16.
— Godfr. Ortranto Misn. dp. et iur.
1. *off* i W 1698 M 13.
— Valent. Ascan. prom. 1. *off* i S 1701
S 70.
- Lamprichswaldt s. Lamperswaldt.**
- Lanaw Ioh. Ciza Misn. dp. 22 gr**
i S 1690 M 100.
- Lancke Car. Cizen. 16 gr**
i W 1670
M 60.
— Christ. Wilh. Sondershusen. dp.
16 gr. i S 1676 M 10.
— Ioh. Cizen. n. 12 gr. i W 1655 M 14.
— Mart. Ciza-Misn. n. 16 gr. i W
1659 M 34, qui mox et iuravit, dt.
16 gr.
- Lanckfeld s. Langfeldt.**
- Lanckheinrich s. Langheinrich.**
- Lanckisch, Langkisch Frdr. Lipsen.**
dp. 16 gr. i W 1661 M 111.
— Frdr. Lips. 1. *off* i W 1686 M 116.
— Ioh. Frdr. Lipsen. dp. 22 gr. i W
1667 M 187, i W 1681 M 96.
— Mich. Sittavien. n. 13 gr. i W 1634
P 23.
- Lanckisch, -kisch von (a) Ehren-**
fried Sitta-Lusat. 24 gr. i S 1656
P 91.
— Godfr. Christ. Sittav. (Zittav.) dp.
22 gr. i W 1672 P 9, 22 gr. i W
1672 P 39, m. 16 gr. i S 1675 P 73.
— Gottlob Christ. Zitta Lusat. dp.
i S 1693 P 6.
— Ioh. Hnr. Zitta Lusat. dp. 22 gr.
i W 1682 P 3, 16 gr. i S 1683 P 87.
— Ioh. Ludolph. Zitta-Lusat. dp.
16 gr. i W 1675 P 21.
— Ioh. Sigm. Zittav. dp. 22 gr. i W
1672 P 17, 22 gr. i W 1672 P 52.
- Lanckner, Langkner Ioh. Frdr.**
Steina Siles. dp. 22 gr. i S 1679
P 44, 16 gr. i S 1679 P 104.
- Lanckuß s. Langhauß.**
- Land Ioh. Geo. Finsterwald. Lusat.**
dp. 16 gr. i W 1677 P 9.
- Landeck Christoph. Strela Siles. dp.**
et iur. 1. *off* 22 gr. i S 1695 P 6.
- Landesberger s. Landsberger.**
- Landesbergk von Hnr. Arn.**
Hannover. Saxo 16 gr. i W 1651
S 16.
- Landgraf, Landtgrafe, -graffe, Land-**
gravius Mich. Waldenburg. n. 16 gr.
i S 1649 M 273, 16 gr. i S 1653 M 48.
- Landgrafe s. Landgraf.**
- Landgraff Ioh. Ilmen. Thuring. i W**
1684 M 41.
— Ioh. Martisburg. dp. 16 gr. i S 1674
M 175.
— Phil. Martisburg. n. 22 gr. i S 1664
M 118.
- Landgrav Geo. Mich. Weydena Pol.**
dp. et prom. 18 gr. i S 1709 B 7.
- Landgravius s. Landgraf.**
- Landius Nic. Haffnia-Danus. 16 gr**
i S 1653 S 66.
- Landmann Christ. Lignic. dp. et**
prom. i S 1706 P 10.
- Landringer Dan. Vratislav. dp.**
22 gr. i S 1677 P 90, 16 gr. i S 1677
P 53.
- Landrock Geo. Godfr. Crimmen.**
(Grimmen.) dp. 22 gr. i S 1667
M 162, 16 gr. i W 1670 M 46.
— Ioh. Dav. Lichtenstein. Misn. 16 gr.
i S 1677 M 123.
- Landsberger, Landesberger Car.**
Hnr. Dresden. n. 22 gr. i S 1670
M 168, i W 1674 M 3.
— Christ. Dresden. n. 16 gr. i S 1661
M 41, 22 gr. i S 1671 M 303.
— Christ. Frdr. Dresden. dp. 22 gr.
i S 1690 M 15.
— Frdr. Dresden. n. 1 fl. i S 1649
M 200.
— Geo. Dresden. n. 1 fl. i S 1649
M 199.
— Ioh. Gottlieb Dresden. dp. i S 1706
M 24.
- Landt Mich. Elbing. i S 1692 P 70.**
- Landtgrafe s. Landgraf.**
- Landtgraff Ioh. Hnr. Absbefingen.**
n. 16 gr. i S 1652 M 448.
- Landtgraffe s. Landgraf.**
- Landtmann Geo. Isennacen. Thu-**
ring. n. 16 gr. i S 1650 M 99, iur.
R. D. Kronmayero.
- Landtrogk Valent. Haynen. n. 16 gr**
i W 1637 M 21.

- Landtschultze** Ioh. Phil. Lango-
saleen. n. 16 gr. i W 1650 M 89.
- Landvoigt** Ioh. Phil. Weißenfels.
prom. 1. Aufl. i S 1701 M 155.
- Landwüst**, -wüst von Christoph.
Dietr. eq. Misn. dp. et prom. i W
1704 M 15.
- Lang** s. Lange.
- Langbein** Balth. Rötha Misn. dp.
16 gr. i S 1691 M 6, 16 gr. i W
1693 M 42.
- Godfr. Sceudic. (Skeudic. Misn.)
n. gra. i W 1657 M 41, 16 gr. i W
1660 M 69.
- Ioh. Balth. Rötha Misn. dp. i S
1705 M 34.
- Ioh. Christ. Rötha. (Rothav.) dp.
12 gr. i S 1703 M 57, prom. 1. Aufl.
i S 1709 M 122.
- Pe. Husen. Holsat. 16 gr. i W 1654
S 26.
- Lange, Lang, -gen, Langius** (vgl.
Langen, Langius) Abr. Leips-
dorff. Misn. non compl. 15 gr. i S
1660 M 56.
- Abr. Oberhönen. Misn. dp. et
prom. i S 1708 M 63.
- Adam. Fridersdorf. Lusat. gra.
i S 1694 P 72.
- Adolph. Hnr. Ehrenfridersdorf.
Misn. dp. 16 gr. i S 1688 M 5.
- Andr. Berolin. (-March.) dp. 22 gr.
i S 1679 S 2, 16 gr. i S 1679 S 32.
- Andr. Delitio Misn. dp. 16 gr. i S
1689 M 6, 1. Aufl. i S 1697 M 144.
- Andr. Lubec. prom. 1. Aufl. 8 gr. i S
1702 S 41.
- Andr. Wilh. Stolperchen. dp. i S
1702 M 6.
- Aut. Regiopontan. prom. 1. Aufl. i S
1700 P 57.
- Aug. Cothen. Anhalt. n. 16 gr. i W
1637 S 32.
- Car. Holmen. Suecus 22 gr. i W
1673 S 25.
- Car. Christ. al. Langius Ortman-
sdorf. Misn. dp. et iur. 1. Aufl. 22 gr.
i W 1698 M 7, b. a. und m. 4. II.
1706.
- Casp. Christianstat. Lusat. dp. et
prom. 1. Aufl. i S 1700 P 12.
- Casp. Crempa Holsat. dp. 22 gr.
i S 1672 S 6.
- Casp. al. Langius Friedeberg.
Siles. dp. 22 gr. i S 1674 P 5, 16 gr.
i S 1674 P 51, b. a. 10. IV. 1675,
m. W 1676.
- Lange** Casp. Greiffenberg. 16 gr. i S
1641 P 5.
- Casp. Gottlieb Schreibersdorf.
Lusat. prom. 1. Aufl. i W 1708 P 27.
- Christ. Ascanien. non compl. $\frac{1}{2}$ Aufl.
5 gr. i S 1660 S 107.
- Christ. Budiſa-Lusat. 16 gr. i S
1673 P 28.
- Christ. Cygneus n. 10 gr. i S 1653
M 360, 12 gr. i W 1654 M 2.
- Christ. Ehrenfriedensdorfen. n.
16 gr. i W 1653 M 41.
- Christ. Gryphorin. Siles. dp. [et]
iur. 16 gr. i S 1660 P 23, pro iura-
mento dt. 16 gr.
- Christ. al. Langen o. Langius
Greiffenberg. dp. et prom. 16 gr.
i S 1700 P 19, b. a. 30. IV. 1701,
m. 8. II. 1703.
- Christ. Lipsien. dp. 16 gr. i W 1672
M 10.
- Christ. Lucca-Lusat. n. 16 gr. i S
1643 P 3.
- Christ. Numburg. n. 16 gr. i S 1653
M 323, iur. R. D. Norico.
- Christ. Naumburg. Thuring., dp.
Lips., 16 gr. i S 1665 M 18.
- Christ. Numburg. dp. 16 gr. i S
1666 M 80, 16 gr. i W 1672 M 105.
- Christ. Ronneburg. Misn. dp. et
prom. 1. Aufl. 8 gr. i W 1702 M 16.
- Christ. Andr. Grötzschen. n., Rec-
toris patruelis, gra. i W 1655 M 4,
16 gr. i S 1671 M 295.
- Christ. Dav. Neuhusien. March. dp.
16 gr. i S 1700 S 1, prom. 1. Aufl. i W
1700 S 39.
- Christ. Ephraim Pegav. n., Rectoris
patruelis, gra. i W 1655 M 1, gra.
i S 1668 M 141, b. a. 16. IV. 1669.
- Christ. Godfr. Lipsen. non compl.
gra. i S 1660 M 368.
- Christ. Ioh. Lipsen. gra. i W 1670
M 71, promisit.
- Christ. Ioh. Pegav. n., Rectoris
patruelis, gra. i W 1655 M 3, b. a.
und m. 29. I. 1680.
- Christ. Sam. Pegav. n., Rectoris
patruelis, gra. i W 1655 M 2, gra.
i S 1668 M 142, b. a. 16. IV. 1669,
m. 25. I. 1672, theol. b. nach 1677.
- Christ. Thom. Bleichenroda n.
16 gr. i S 1658 M 84.
- Christoph. Grötzschen., n. Rectoris
patruelis, gra. i W 1655 M 6.
- Christoph. Lipsien. n. 1. Aufl. i S
1645 M 79, iur. R. D. Langio 1656.
- Lange** Christoph. Numburg. (-Thu-
ring.) n. 16 gr. i S 1653 M 322,
16 gr. i W 1663 M 42.
- Christoph. Numburg. dp. 16 gr. i S
1666 M 81, 16 gr. i S 1675 M 188.
- Christoph. Spremberg. Lusat. non
compl. i S 1660 P 44.
- Christoph. Hnr. Arzberg. Franc.
16 gr. i W 1646 B 3.
- Dav. Eilenburg. n. 11 gr. i S 1646
M 27.
- Dav. Balduin. Castrino Misn.
prom. 1. Aufl. i W 1701 S 14.
- Ern. Dantisc. Pruss. i W 1674 P 6.
- Ern. Gardelegen. Palaeo March.
dp. et prom. 2. Aufl. i S 1703 S 23.
- Ern. Geo. Brunsvic. 16 gr. i S 1656
S 16.
- Ern. Hnr. Frideburg. Sax. 16 gr.
i S 1676 S 44.
- Frdr. Zvencau. Misn. dp. 22 gr. i S
1689 M 31, 16 gr. i S 1689 M 138.
- Geo. Adam Sleiz. (Schlaiz-) Varisc.
dp. 6 gr. i S 1669 M 86, 16 gr. i W
1672 M 121.
- Geo. Christ. Schlaiza Varisc. dp.
16 gr. i W 1702 B 1.
- Geo. Rudolph. Torgav. n. 16 gr. i S
1655 M 231.
- Godfr. Dolitian. n. 16 gr. i S 1649
M 166.
- Godfr. Gryphiberg. Siles. s. d. folg.
- Godfr. al. Langius Lauba Lusat.
(Gryphiberg. Siles.) dp. 22 gr. i W
1688 P 19, 1. Aufl. i W 1688 P 64,
b. a. 24. IV. 1690, m. 28. I. 1692.
- Godfr. Lipsien. n. 1. Aufl. i S 1645
M 126, iur. R. D. Langio 1656.
- Godfr. Lips. dp. 16 gr. i S 1695
M 16, 1. Aufl. i S 1698 M 188.
- Godfr. Quezen. (Quaez-) Misn. dp.
22 gr. i S 1681 M 39, 16 gr. i S
1681 M 160.
- Godfr. Sam. Grötzschen. n. gra.
i W 1663 M 2.
- Gothard. Wurzen. n. 16 gr. i W
1646 M 43, 16 gr. i S 1653 M 15.
- Gottlob Lauba Lusat. dp. et prom.
i W 1703 P 19.
- Gottlob Zittau. Lusat. prom. 1. Aufl.
12 gr. i S 1703 P 73.
- Haubold. Numburg. 16 gr. i S 1690
M 236.
- Hnr. Holsat. prom. i S 1706 S 38.
- Hnr. Römhilt. Franc. n. 16 gr. i W
1651 B 11.

- Lange** Herbord. Erfurt. 16 gr. i S 1662 M 13.
 — Iac. Elbinga Boruss. dp. et iur. 1 *apf* 22 gr. i S 1694 P 47.
 — Ioach. Gardelebia March. dp. 16 gr. i S 1689 S 21, 16 gr. i S 1689 S 94.
 — Ioh. Freiberg. n. 12 gr. i S 1636 M 143.
 — Ioh. Gröttschen. n., Rectoris patruelis, gra. i W 1655 M 5.
 — Ioh. Hainen. n. 16 gr. i S 1640 M 95.
 — Ioh. Lauba-Lusat. n. 22 gr. i S 1664 P 54, 16 gr. i S 1664 P 96.
 — Ioh. Lipsien. n. 16 gr. i S 1653 M 291, 16 gr. i S 1665 M 67, b. a. und m. 25. I. 1666.
 — Ioh. Naumburg. n. 16 gr. i S 1665 M 239.
 — Ioh. Soldqueldia-March. 16 gr. i S 1662 S 17.
 — Ioh. Adam. Olsnicen. dp. et prom. gra. i S 1700 M 107.
 — Ioh. Christ. Francofurt. ad Moenum (Moeno-Francofurt.) n. gra. i S 1664 B 10, 22 gr. i W 1676 B 10.
 — Ioh. Christ. Lips., Rectoris ex filia nepos, n. gra. i S 1670 M 115, gra. i S 1687 M 129, b. a. 28. IV. 1688, m. 13. I. 1689.
 — Ioh. Christ. Olsna Siles. dp. et iur. 1 *apf* 22 gr. i S 1693 P 51.
 — Ioh. Conr. Norimberg. dp. et prom. i S 1706 B 6.
 — Ioh. Frdr. Lips. prom. i S 1706 M 136.
 — Ioh. Geo. Altenburg. n. gra. i S 1656 M 60.
 — Ioh. Geo. Plavia-Varisc. dp. 16 gr. i S 1672 M 78, 16 gr. i S 1682 M 241.
 — Ioh. Geo. Plavia Varisc. dp. i S 1702 B 18, prom. i S 1707 M 186.
 — Ioh. Geo. Sittav. n. 16 gr. i S 1656 P 49, 16 gr. i W 1662 P 26.
 — Ioh. Geo. al. Lang Viennen. m. 16 gr. i W 1637 B 9.
 — Ioh. Godfr. Lips. dp. gra. i W 1677 M 38.
 — Ioh. Hnr. Lipsen. dp. 22 gr. i W 1675 M 2.
 — Ioh. Hnr. Löbavien. Lusat. n. 15 gr. i S 1636 P 27.
 — Ioh. Melch. Martisburg., olim dp., iur. 1 *apf* i S 1686 M 273.
 — Ioh. Pe. Regiomontan. Franc. 16 gr. i S 1671 B 9.
- Lange** Ioh. Phil. Franckofurt. 16 gr. i S 1665 B 12.
 — Ioh. Sigism. Regiomonte Boruss., olim dp., iur. 1 *apf* i S 1686 P 74.
 — Ioh. Vit. Smalcalden. dp. 18 gr. i S 1666 B 18.
 — Iul. Ern. n. p. i W 1637 B 20.
 — Kilian. Danna-Varisc. n. gra. i S 1647 M 33.
 — Mart. Leisnic. n. 16 gr. i S 1636 M 166.
 — Mart. Leisnic. Misn. dp. 16 gr. i S 1690 M 109, 1 *apf* i W 1697 M 40, b. a. und m. 26. I. 1702, iur. utr. b. 22. XII. 1701, iur. utr. dr. 20. IX. 1703.
 — Maur. Olsnitio-Varisc. n. 7 gr. i S 1653 M 184.
 — Mich. Tergov. n. 15 gr. i S 1649 M 256.
 — Paul. Fürstenberga Lusat. dp. et iur. 1 *apf* 22 gr. i S 1691 P 76.
 — Pe. Regiomontan. Boruss. 16 gr. i S 1652 P 22.
 — Reinhold. al. Lang Flensburgo-Holsat. dp. 22 gr. i W 1677 S 81, 16 gr. i S 1677 S 3.
 — Rud. Aug. Numburg. dp. 22 gr. i S 1663 M 197.
 — Sam. Fehrbellin. March. dp. et iur. 1 *apf* 22 gr. i S 1693 S 49.
 — Sam. Megaschirnan Siles. s. Langner.
 — Sam. Gothard. Colonien. prom. 1 *apf* i S 1700 S 82.
 — Sigism. Dantiscan. 1 *apf* i W 1692 P 47.
 — Theophil. Wilh. Vratislav. dp. et iur. 1 *apf* 22 gr. i S 1693 P 66.
 — Wolfg. Christ. Lips. dp. 16 gr. i W 1687 M 44, 1 *apf* i S 1693 M 255.
 — Zachar. Frideberga Siles. dp. 22 gr. i W 1688 P 45, 1 *apf* i W 1688 P 93.
- Langelott** Aug. Iac. Schleswiga Holsat. i S 1685 S 51.
Langemacke, -mack Ioh. Neostad. Holsat. 16 gr. i S 1676 S 78.
 — Ioh. Utersa Holsat. 1 *apf* i S 1687 S 68.
Langematzius Fab. Welau. Pruß. 16 gr. i S 1677 P 43.
Langen (vgl. Lange) Christoph. Braunhard Leuba-Misn. n. gra. i S 1670 M 217.
 — Ioh. Theod. Hamburg. 22 gr. i S 1672 S 66.
- Langen von Adam** Christoph. Osnaburg. i W 1685 S 9.
 — Adam Gumbert. nob. Franc. dp. 22 gr. i S 1663 B 13, iur. R. D. Ittigio 1666.
 — Franc. Hnr. eq. Hoya Luneburgen. dp. 1 *apf* i S 1680 S 4.
Langenau de Geo. Hnr. eq. Siles. dp. et prom. 3 *apf* i S 1703 P 34.
Langenbeck Herm. Hamburg. dp. 22 gr. i W 1688 S 8, 1 *apf* i W 1688 S 35.
Langenberg, -gk Casp. Cizovis n. 16 gr. i S 1647 M 30, iur. R. D. Hülsemanno 1653.
 — Christ. Cizovis n. 16 gr. i S 1647 M 45.
 — Christ. Iac. Cizen. dp. 16 gr. i W 1700 M 17, prom. 1 *apf* i S 1708 M 173.
Langenfeld de Albert. Frdr. Reschwitz. in Voigtlande dp. 1 *apf* i S 1700 M 3.
Langenfeldt Dietr. Kellenhusa Holsat. 1 *apf* 12 gr. i S 1695 S 55.
Langenhagen Hieron. Franc. Thuring. 16 gr. i S 1653 M 21.
Langenhanß Fridadolph. Lud. Hamburg. 1 *apf* i W 1688 S 29.
Langenstetter Vit. Gleussena-Franc. gra. i S 1662 B 3.
Langenthal von Geo. Christoph. eq. Thuring. prom. 2 *apf* i W 1700 M 128.
Langer Adolph. Hnr. Ehrenfriedersdorf. Misn. 16 gr. i W 1694 M 125.
 — Christoph. Ehrenfriedersdorf. Misn. dp. 16 gr. i S 1689 M 26, 16 gr. i W 1695 M 46.
 — Ioh. Wolfg. Westhusa-Franc. gra. i S 1656 B 20.
 — Tob. Neostadien. Siles. n. 16 gr. i W 1653 P 62.
Langerhans, -hanß Ioh. Osterburg. March. 12 gr. i S 1676 S 79.
 — Ioh. Nic. Hamburg. i W 1684 S 27.
 — Ioh. Phil. Hamburg. 1 *apf* i S 1689 S 111.
Langermann, -man Christ. Hamburg. dp. 22 gr. i W 1692 S 6, 1 *apf* i W 1692 S 20.
 — Christ. Stetin. 16 gr. i S 1658 S 6.
 — Dav. Hamburg. 1 *apf* i S 1689 S 65.
 — Eberhard. Hamburg. 1 *apf* i S 1690 S 66.

- Langermann** Geo. Hamburg. dp. et iur. 1 *off* 22 *gr* i S 1690 S 35.
— Geo. Hamburg. dp. 22 *gr* i W 1692 S 7, 1 *off* i W 1692 S 25.
- Langfeldt, Lanckfeld** Ioh. Geo. Heringa Thuring. dp. 16 *gr* i S 1689 M 66, 16 *gr* i S 1689 M 185.
- Langguth, -ghutt, -gkhuet** Ferd. Halberstad. Sax. dp. 22 *gr* i S 1659 S 29.
— Ioh. Casp. Schleisingen. dp. et prom. i S 1707 M 92.
— Rud. Lud. Lips. dp. 1 *off* i W 1695 M 9, prom. i W 1706 M 66.
— Tob. al. Langhutt o. Langkhuet Halberstad. n. 16 *gr* i S 1645 S 69.
- Langguth von Geo. Christ. eq.** Siles. dp. et iur. 3 *off* i S 1698 P 25.
- Langhammer** Dan. Olsn. Sil. dp. et iur. 1 *off* 22 *gr* i S 1694 P 20.
- Langhanns, -hannß** Adam. Iac. Lips. dp. 16 *gr* i S 1681 M 2.
— Enoch. Lips. dp. 16 *gr* i S 1681 M 33.
— Isr. Lips. dp. 16 *gr* i S 1684 M 59.
- Langhans** Ioh. Hamburg. dp. 22 *gr* i S 1680 S 11.
— Mart. Valle-Ioachim. Bohem. dp. 22 *gr* i W 1669 P 6, 16 *gr* i W 1669 P 20.
- Langhauß, Lanckuß, Langhusius, -huß** Christ. Dan. Eisenberg. dp. et iur. 1 *off* 22 *gr* i S 1698 M 93.
— Dan. Altenburg. (Lips.) n. 16 *gr* i S 1652 M 246, iur. R. D. Ursino 1658, b. a. 14. IV. 1660, m. 24. I. 1661.
— Ioh. Geo. Altenburg. Misn. dp. 22 *gr* i S 1684 M 38.
- Langheinrich, Lanckheinrich** Adam. Sam. Curia Varisc. prom. 1 *off* i S 1700 B 17.
— Casp. Schnarchenreutha-Franc. n. 12 *gr* i S 1648 B 24, iur. R. D. Ursino 1654.
— Geo. Nic. Curien. 16 *gr* i S 1668 B 11, b. a. 16. IV. 1669, m. 25. I. 1672.
— Ioh. Adam. Curia Varisc. dp. 22 *gr* i S 1679 B 7, 16 *gr* i S 1679 B 20.
— Ioh. Geo. Bergen. Varisc. dp. 16 *gr* i S 1672 M 79, gra. i W 1676 M 69.
— Ioh. Laur. Curia-Varisc. dp. 16 *gr* i S 1659 M 63, 16 *gr* i S 1674 B 23.
- Langheinrich** Ioh. Salom. Curia Varisc. prom. 1 *off* i S 1702 B 52.
— Ioh. Wolfg. Curien. 16 *gr* i S 1645 B 10.
— Melch. Curien. n. 14 *gr* i S 1648 B 23.
- Langhorst** Ant. Hnr. Graiz. Varisc. dp. 22 *gr* i S 1673 M 10.
- Langhusius, -huß** s. Langhauß.
- Langhuth** s. Langguth.
- Langhutt** s. Langguth.
- Langius** (vgl. Lange) Balth. Graudento-Pruß. 16 *gr* i W 1676 P 5.
— Christoph. Sudnicen. Siles. 16 *gr* i S 1653 P 3.
— Gerhard. Geo. Hannover. dp. et prom. i S 1705 S 17.
— Godofr. Svidnicia Siles. 16 *gr* i W 1653 P 10.
— Ioh. Cremonio Pannon. 16 *gr* i W 1650 B 1.
— Ioh. Haffnien. 1 *off* i S 1678 S 68.
— Ioh. Pohla Lusat. dp. et iur. 16 *gr* i S 1691 P 66.
— Ioh. Rupe-Transylvan. dp. 16 *gr* i S 1687 P 21, 16 *gr* i S 1687 P 53.
— Math. Leoberg. Siles. dp. 22 *gr* i W 1672 P 21, 8 *gr* i W 1672 P 58.
— Pe. Haffnien. 1 *gr* i S 1678 S 84.
- Langkhuet** s. Langguth.
- Langkisch** s. Lanckisch.
- Langkner** s. Lanckner.
- Langkoff** Barthold. Axendorf. Anhalt. 1 *off* i W 1696 S 16.
- Langlotz** Christoph. Gothan. prom. gra. i W 1700 M 122.
- Langlädken, -em** Hnr. Guelphic. 16 *gr* i S 1648 S 6.
- Langmasius** Godfr. Guben. dp. et prom. i S 1704 P 9.
- Langner** Godfr. Lesna Polon. dp. et iur. 16 *gr* i S 1694 P 37.
— Godfr. Vratislav. n. 22 *gr* i S 1665, P 36, ob delictum furti ejuratis prius Serenissimi, Rectoris et Illustrissimorum Fratrum ditionibus cum infamia ab Academia exclusus fuit d. 1. Febr. 1674.
— Ioh. Hnr. Hayna Sil. dp. 22 *gr* i S 1679 P 49.
— Sam. al. Lange Megaschirnau (Megaschirna-) Sil. dp. i S 1702 P 73, prom. 1 *off* i S 1702 P 158.
- Langreuber** Geo. Oldenborgio Fris. dp. 22 *gr* i S 1688 S 19, 16 *gr* i S 1688 S 75.
- Langrock** Ioh. Knautnaundorf. dp. 16 *gr* i S 1683 M 141, 16 *gr* i S 1688 M 258.
- Langschmid** Hnr. Hannoveran. prom. i W 1704 S 15.
- Languth, -Langhuth, -gut** Gabr. Blanckenheim. Sax. dp. 22 *gr* i S 1667 S 3.
— Ioh. Christ. Gothan. i W 1681 M 84.
— Ioh. Eman. Gotan. 16 *gr* i W 1689 M 30.
— Ioh. Iac. Waltersbusan. Thuring. 16 *gr* i S 1676 M 129.
— Vit. Andr. Waltherusa Thuring. dp. i W 1685 M 29, i W 1685 M 92.
- Lani** Geo. Trenchinio-Ungar., olim gymnasii Carponensis rector, gra. i S 1675 B 26, b. a. und m. 27. I. 1676, theol. b. 5. XII. 1682.
- Lanier** Ioh. Gallo-Britann. dp. et prom. i W 1703 B 5.
- Lankisch** von s. Lanckisch von.
- Lanprecht** Beniam. Mühlhusin. dp. 16 *gr* i S 1677 M 148.
— Tob. Mühlhusin. dp. 16 *gr* i S 1677 M 147.
- Lantingshausen** Gothard. Hnr. eq. Livon. dp. 1 *off* i S 1687 P 14, 20 *gr* i S 1687 P 42.
- Lantzenberger** Christ. Schmeideberg. Bohem. 16 *gr* i S 1674 P 55.
- Lappe** Christoph. Weiden. Varisc. dp. gra. i S 1703 M 24.
- Lappenberg** Ioh. Dietr. Werden. 1 *off* i S 1692 M 109.
- Larisch de liber baro** Frdr. dp. 22 *gr* i S 1667 P 3, 22 *gr* i S 1667 P 65.
- Laritus** Ioh. Svrtzenbach. n. 12 *gr* i S 1635 B 18.
- Larizius** Sigism. Argentoraten. m. 16 *gr* i S 1661 B 23.
- Larson** Magn. Ostrogotho-Suecus 16 *gr* i S 1649 S 110.
- Larson, Lahrson** Pe. von Blumenfeldt s. Lahrson.
- Läscheke** Ioh. Geo. Bernstad. Lusat. dp. et prom. i S 1706 P 37.
- Laschke** Christ. Cothen. Anhalt. n. 16 *gr* i S 1645 S 40.
- Laßenholtz** Ioh. Andr. Sempron. Hung. dp. et prom. 1 *off* 10 *gr* i S 1701 P 22.
- Laßenius** Ioh. Fran. Norburg. Dan. prom. i S 1704 S 54.

- Laßenius** Mich. Ern. Gedanen. prom. 1. *off* i W 1708 P 51.
- Laßich** Ioh. Thorun. Boruss. 16 *gr* i S 1684 P 42.
- Laßius** Ioh. Burchhorsten. Holsat. 16 *gr* i W 1673 S 10.
- Laßman** Iac. Sangerhusan. n. 16 *gr* i S 1641 M 115.
— Ioh. Rassenburg. Thuring. n. 12 *gr* i W 1647 M 38.
- Lastin** Hnr. Brunsvicen. 16 *gr* i S 1694 S 76.
- Latermann**, -man, -manus Casp. Temara-Franc. n. 14 *gr* i S 1647 B 3.
— Nic. Schleusingen. s. Lederman.
— Thom. Wenc. Revel. Suecus n. 22 *gr* i S 1670 S 58, 16 *gr* i W 1675 S 91.
- Lattermann**, -man Ioh. Moeno-Francofurt. dp. gra. i S 1688 B 6, 8 *gr* i S 1688 B 25.
— Ioh. Reinhild. Franc. n. 13 *gr* i W 1634 B 2.
- Lattorf**, -ff von (a) Siegm. eq. Sax. dp. et iur. 2. *off* i S 1695 S 37.
— Wilh. Günth. eq. Sax. dp. et iur. 2. *off* i S 1694 S 46.
— Wolf Ern. Saxo 22 *gr* i W 1660 S 43.
- Latzer**, -zer Christoph. Schmolla-Misn. 16 *gr* i W 1686 M 108.
— Ioh. Paul. Schmölen. dp. et prom. 1. *off* i S 1703 M 153.
- Latzke** Ioh. Hnr. Smideberg. Siles. n. 16 *gr* i S 1653 P 91.
- Lau** Andr. Elbinga Pruß. 16 *gr* i S 1691 P 83.
- Laub**, -be (vgl. Laube) Casp. Gott-helf Budißa Lusat. dp. 16 *gr* i W 1700 P 1, prom. 1. *off* i W 1708 P 26.
— Christ. Budißin. dp. 16 *gr* i S 1690 P 2, prom. 1. *off* i W 1700 P 34.
— Christ. Lipsien. n. 16 *gr* i S 1645 M 59.
— Christoph. Lipsen. n. 12 *gr* i W 1636 M 6, iur. R. M. Preibisio 1655, b. a. 13. VII. 1650.
— Geo. Gottlieb Budißa Lusat. dp. i S 1702 P 33, prom. 1. *off* i W 1708 P 32.
— Iac. Lipsien. n. 16 *gr* i W 1639 M 9.
— Ioh. Lipsien. n. 16 *gr* i S 1646 M 52.
— Marc. Lipsien. n. 16 *gr* i S 1651 M 116.
- Laub** Mich. Lipsen. n. 16 *gr* i S 1657 M 128.
— Paul. Lipsien. n. 16 *gr* i S 1651 M 117.
— Phil. Ant. Augustan. 2. *off* i W 1694 B 26.
- Laube**, Laub (vgl. Laub und Leube) Christ. Altenburg. 16 *gr* i W 1651 M 31.
— Godfr. Grottoschienna-Polon. 16. *off* i W 1651 P 1.
— Mich. Altenburg. Misn. dp. 16 *gr* i S 1693 M 103.
— Tob. Wesenstein. dp. 7 *gr* i S 1668 M 47.
- Laubenterus** Ioh. Leopoldi Grunen. Varisc. 10 *gr* i S 1664 M 106, 10 *gr* i S 1664 M 237.
- Laubinger** Ioh. Mich. Noriberg. dp. gra. i S 1689 B 6, 16 *gr* i S 1689 B 32.
- Laubmann**, -mannius Ioh. Schwartzzenbach. n. gra. i S 1645 M 201.
— Thom. Schwartzzenbach. n. 6 *gr* i S 1636 B 40.
- Laubner** Burchard. Isenacen. Misn. i W 1691 M 98.
- Lauch**, -chius Frdr. Havelberga March. 16 *gr* i S 1688 S 67.
— Ioh. Frdr. Lips. dp. 16 *gr* i W 1687 M 27.
— Ioh. Mich. Lips. dp. 16 *gr* i W 1686 M 79, gra. i W 1692 M 73.
— Melch. Lips. dp. et iur. i S 1693 M 144.
- Laucovius** Ioh. Cotbus. Lusat. n. 16 *gr* i S 1670 P 60.
- Laudenbach** s. Lautenbach.
- Laue** Iac. Ascanien. Sax. 16 *gr* i W 1675 S 67, b. a. 14. XII. 1678, m. 31. I. 1679.
— Ioh. Christ. Quedlinburg. prom. i S 1706 S 42, b. a. 1. VI. 1709, m. 6. XII. 1709.
— Ioh. Godfr. Magdeburg. Sax. dp. et prom. 1. *off* 22 *gr* i S 1701 S 20.
— Ioh. Godfr. Quedlinburg. prom. 1. *off* i S 1701 S 57, b. a. S 1703, m. 31. I. 1704.
— Ioh. Gottlob Quedlinburg. dp. et prom. 18 *gr* i S 1708 S 18, prom. 1. *off* i S 1708 S 52.
- Lauenstein** Ioh. Casp. Nordhusan. n. 16 *gr* i S 1653 M 122.
- Lauer** Christ. Nebra-Misn. n. gra. i S 1661 M 35.
— Ioh. Christoph. al. Laurus Berga-(Bergen-) Varisc., Bergen. dp. 16 *gr* i W 1656 M 65, 16 *gr* i W 1664 M 14, b. a. 30. III. 1667, m. 30. I. 1668.
— Ioh. Christoph. al. Lauw Taubenhein. n. 16 *gr* i S 1650 M 137.
— Ioh. Frdr. Salzen. i W 1685 M 69.
- Lauerwald** Bernhard. Halen. n. 16 *gr* i S 1661 S 11.
- Lauff** Hnr. Lubec. 22 *gr* i S 1655 S 10.
- Laube**, Lauhn (vgl. Laube) Car. Frdr. Numburg. dp. 16 *gr* i S 1668 M 39.
— Christ. Frdr. Numburg. dp. 16 *gr* i S 1668 M 38, 16 *gr* i W 1676 M 33.
— Geo. Sandovien. March. dp. et iur. i S 1685 S 30.
— Geo. Dan. Altenburg. dp. 16 *gr* i S 1699 M 35.
- Lauhn**, -hnius, Laun (vgl. Lauhe u. Laun) Andr. Waiden. Varisc. n. 16 *gr* i S 1638 M 40.
— Ferd. Wilh. Weida-Varisc. 16 *gr* i W 1675 M 102.
— Frdr. Wilh. Weiden. 16 *gr* i S 1681 M 153.
- Laun** (vgl. Lauhn) Christ. Eisenberg. Misn. dp. 16 *gr* i W 1679 M 33.
- Launer** Geo. Francostein. Siles. dp. 16 *gr* i S 1661 P 23.
- Lauprecht** Iust. Reinhold Eimbeccen. 16 *gr* i W 1653 S 29.
- Laurenti** (vgl. Laurentii) Nic. Sunderburgo Hols. 1. *off* i W 1690 S 33.
- Laurentii**, -ti, -tius (vgl. Laurenti u. Laurentius) Andr. Abr. Senftenbergen. dp. 16 *gr* i S 1678 M 2, 16 *gr* i S 1678 M 105.
— Aug. Welen. Misn. dp. 18 *gr* i S 1667 M 65, iur. R. D. Schwenden-dörffer ao. 1672, i S 1672 M 129.
— Aug. Gottsorge Wehlen. dp. 18 *gr* i S 1708 M 3.
— Cajus Hamburg. prom. i W 1707 S 10.
— Christ. Böhlen. Misn. 16 *gr* i S 1675 M 182.
— Christ. Wehlen. dp. 16 *gr* i S 1668 M 22.

- Laurentii** Christ. Gotthold. Wehlen. Misn. dp. 16 gr. i S 1700 M 8, prom. i S 1707 M 143, b. a. 2. VI. 1708, m. 11. II. 1712.
- Godfr. Welen. n. 16 gr. i S 1658 M 156.
- Gothard. Flensburg. Hols. dp. et iur. 1 *apf* 22 gr. i S 1692 S 9.
- Ioh. Christoph. Welen. (-Misn.) n. 16 gr. i S 1658 M 251, iur. R. D. Norico 1665, 10 gr. i S 1665 M 30, b. a. 11. IV. 1668, m. 28. I. 1669.
- Ioh. Frdr. Sanftenberg. Misn. dp. gra. i S 1687 M 55, gra. i S 1687 M 139.
- Mart. Christoph. Regiomonte-Franc. 16 gr. i S 1691 B 39.
- Math. Rostoch. 16 gr. i S 1664 S 55, b. a. und m. 24. I. 1667.
- Laurentius** (vgl. Laurentii u. Lorentz) Aug. Dresden. n. 1 *apf* i S 1646 M 19.
- Christ. Dresden. n. gra. i S 1638 M 84.
- Christ. Freiberg. Siles. n. 16 gr. i W 1658 P 19.
- Dan. Brandenburg. March. dp. et iur. 1 *apf* 14 gr. i S 1672 S 39.
- Dan. Ribena-Misn. dp. 16 gr. i S 1659 M 311.
- Godfr. Donat. n. 16 gr. i S 1658 M 155.
- Ioh. Chemnic. Misn. dp. gra. i S 1683 M 142, gra. i S 1683 M 281.
- Ioh. Ossitien. n. 16 gr. i S 1642 M 63.
- Ioh. Aug. Kripena Misn. (Cripena) dp. 16 gr. i S 1698 M 37, prom. i W 1703 M 129.
- Ioh. Christoph. Thonen. Misn. n. 16 gr. i S 1653 M 106.
- Ioh. Geo. Hamburg. 1 *apf* i S 1662 S 11.
- Ioh. Geo. Longosalis. Thuring. prom. 16 gr. i S 1708 M 208, b. a. und m. 6. XII. 1709.
- Nic. Sleswizen. dp. gra. i W 1660 S 57, gra. i W 1660 S 37.
- Thom. Schleswic. Hols. 1 *apf* i S 1689 S 123.
- Laurenz** Dan. Elbing. 16 gr. i W 1687 P 16.
- Laurer** Ioh. Geo. Ovarien. Pannon. dp. et iur. 1 *apf* 14 gr. i S 1672 P 32.
- Ioh. Geo. Presburg. Hungar. dp. 16 gr. i W 1672 P 16, 16 gr. i S 1679 P 106.
- Laurin** Valent. Frdr. Golnov. March. prom. 1 *apf* i S 1702 S 107.
- Laurus** s. Lauer.
- Lautefeld** Werner. Mart. Harburg. Luneburgen. dp. et iur. 1 *apf* 14 gr. i S 1686 S 39.
- Lautenbach**, **Laudenbach** Ioh. Svevophordo- (Swinfurto-) Franc. 16 gr. i S 1656 B 19, b. a. und m. 26. I. 1660.
- Ioh. Casp. Swinfurt. 12 gr. i W 1690 B 8.
- Lautensack** Andr. Rothagen. Franc. n. 16 gr. i S 1637 B 2, iur. R. D. Q. Schachero 1645.
- Augustin. Witteberg. 16 gr. i S 1663 S 97.
- Lautenschläger**, **-schlager** Iac. Pausa-Varisc. dp. [et] iur. 19 gr. i S 1660 M 39, dt. pro iuramento 16 gr. — Ioh. Geo. Gera Varisc. dp. et in-scriptus prom. 2 *apf* i W 1699 M 35.
- Lauterbach**, **-bachius** Abr. Gera-Varisc. dp. 16 gr. i S 1663 M 89.
- Christ. Alsleben. n. 16 gr. i S 1657 S 36.
- Christoph. Hnr. Alsleben. n. 16 gr. i S 1651 S 26.
- Christoph. Hnr. Isleben. Sax. 16 gr. i W 1656 S 29.
- Eman. Alslebia-Sax. dp. 22 gr. i S 1676 S 6, i S 1676 S 42.
- Hnr. Adam. Schlaiz. Varisc. dp. 16 gr. i S 1668 M 37.
- Hnr. Adam. Graiz. 1 *apf* i S 1675 M 215.
- Ioh. Gera-Varisc. n. 16 gr. i S 1665 M 128.
- Ioh. Stambacen. Franc. dp. 16 gr. i S 1661 B 6, iur. R. D. Ittigio 1666.
- Ioh. Dav. Byrotho Franc. dp. et prom. 16 gr. i W 1700 B 6.
- Ioh. Erhard. al. Luterbach Cizen. n. 16 gr. i S 1650 M 107.
- Ioh. Mart. Witteberg. Sax. 16 gr. i S 1669 S 5.
- Ioh. Paul. Coburg. 16 gr. i S 1672 B 17.
- Wolfg. Adam. Slaicio-Varisc. 16 gr. i W 1639 M 2.
- Lauterding** Ioh. Nic. Ölsa Lusat. dp. et iur. 1 *apf* 22 gr. i S 1698 P 44.
- Lautitz**, **Lautiz** Ioach. Andr. Goel-verbytan. (-Braunswigen.) dp. 22 gr. i W 1683 S 19, 1 *apf* i W 1683 S 52.
- Lautz** Cautz Ioh. Ulr. Ievera Fris. orient. al. Ulrici Ioh. Ieveran. Fris. dp. 22 gr. i S 1674 S 31, 16 gr. i S 1674 S 93, b. a. und m. 27. I. 1676.
- Lauw** Ioh. Christoph. Taubenheim. s. Lauer.
- Lawe** Ioh. Theophil. Lipsen. n. gra. ad. specimen novi depositoris i W 1663 M 16.
- Lawendel** Sam. Elbing. Boruss. 16 gr. i W 1657 P 8.
- Laxdehn** Ioh. Balga-Boruß. dp. 22 gr. i S 1678 P 24, 16 gr. i S 1679 P 112.
- Laxner** Ioh. Nic. Northusan. 16 gr. i S 1681 M 199.
- Layßman** Godfr. Sitta-Lusat. n. 14 gr. i S 1658 P 46.
- Lazer** s. Latzer.
- Lebeck**, **-cius** Godfr. Droßigen. Misn. n. 16 gr. i S 1661 M 115.
- Lebegern** Ioh. Redwiz. Varisc. dp. 16 gr. i S 1688 M 116.
- Lebel** a s. Lepel a.
- Lebermann** Herm. Lübec. prom. i S 1707 S 28, b. a. 10. XII. 1707, m. 9. II. 1708.
- Lebitsch** s. Lobitsch.
- Le Brun de Brevil** Nic. nob. Paris. i S 1699 B 20.
- Lebusch**, **Lebuch** Sim. Vratislav. n. 16 gr. i S 1657 P 40.
- Lebzelter** Thom. Haffnia-Danus 16 gr. i S 1653 S 35.
- Lechla** Ehrenfried Mittweiden. dp. 16 gr. i S 1671 M 34, 18 gr. i S 1678 M 140.
- Godfr. Grosmlckavien. n. 14 gr. i S 1636 M 94.
- Lechmeyer** Zachar. Waldenbach. Misn. non compl. 10 gr. i S 1660 M 266.
- Lechsow** Ioach. ußen Dorf Gruna Mecklenburg. prom. i W 1705 S 8.
- Le Clerc** Ionath. Cothen. Anhalt. n. 16 gr. i S 1645 S 64.
- Ledderer** s. Lederer.
- Ledderman** Ioh. Geo. Schmalcalden. n. 16 gr. i S 1645 B 7.
- Leddin** Conr. Ant. Budißin. dp. 16 gr. i S 1678 P 7.
- Ledelius** Sigism. Sora-Lusat. 16 gr. i W 1672 P 61.
- Leder**, **-derus** (vgl. Löder) Christ. Buchswald. n. 16 gr. i S 1657 M 27.
- Christ. Mansfeld. n. 16 gr. i S 1655 S 51.

- Leder** Geo. Mansfeld. Sax. n. 16 gr. i S 1661 S 40.
 — Gotfr. Marcklisen. dp. et prom. 1 *apf* 16 gr. i S 1700 P 29.
 — Gottlob Frdr. Löbau. prom. 1 *apf* i W 1700 P 46.
 — Joh. Andr. Mansfeld. n. 16 gr. i S 1655 S 50.
 — Joh. Christoph. Witeberg. Sax. 22 gr. i S 1660 S 30, obedientiam promisit.
Lederer, **Ledererus**, **Lederrer**, **Lehderer** Christ. Burckertswalden. Misn. dp. et iur. 1 *apf* 8 gr. i S 1697 M 103.
 — Christ. Witeberg. 8 gr. i S 1640 S 3.
 — Christ. Hartmann. Witeberg. extran. 16 gr. i S 1659 S 127.
 — Joh. Melch. Dünckelspüla Suev. dp. et iur. 1 *apf* 22 gr. i S 1699 B 9.
 — Mich. Witeberg. 15 gr. i S 1635 S 9, iur.
 — Mich. Frdr. Witeberg. 16 gr. i S 1655 S 20.
Lederman, **Laterman** Nic. Schleusingen. n. p. i W 1637 B 22.
Lederrer s. **Lederer**.
Lederus s. **Leder**.
Ledin Erdmann. Luben. Lusat. dp. 16 gr. i W 1661 P 46.
Le Fevre Adolph. Lübec. 1 *apf* i W 1692 S 14.
Leffler s. **Löffler**.
Legat Erhard. Volrad. Stasfurt. n. 16 gr. i S 1655 S 64.
Legner, -gener Christoph. Vratislavien. Siles. n. gra. i W 1650 P 33.
 — Geo. Goldberga Sil. dp. et iur. 1 *apf* 22 gr. i S 1692 P 23.
 — Zachar. Goldberg. (-Siles.) dp. 22 gr. i S 1675 P 49, 16 gr. i S 1675 P 107.
Lehderer s. **Lederer**.
Lehemann s. **Lehmann**.
Lehen, -henus s. **Lehn**.
Lehmann, **Lehemann**, **Lehman**, **Lehmannus**, **Lehmann**, -mannus, **Löhmann**, **Löhman**, -mannus (vgl. **Löhmann**) Abel Weida-Varisc. 16 gr. i W 1680 M 14.
 — Adam. Storckavien. March. gra. i W 1693 S 15.
 — Andr. Hoyerswerda-Lusat. dp. 22 gr. i S 1675 P 1, 16 gr. i S 1675 P 53.
Lehmann Andr. Mühlberg. dp. 16 gr. i S 1679 M 9.
 — Balth. Donen. dp. 22 gr. i S 1683 M 10, 18 gr. i S 1683 M 175.
 — Bonavent. Döblen. Misn. gra. i W 1668 M 44.
 — Christ. Annaeberg. n. 14 gr. i S 1658 M 71.
 — Christ. Annaeberg. 16 gr. i S 1663 M 294.
 — Christ. Döbelen. n. 16 gr. i W 1650 M 191, iur. R. D. Ursino 1658.
 — Christ. Dölitian. Misn. n. 16 gr. i S 1653 M 412, iur. R. D. Wagnero 1657.
 — Christ. Euleberg. s. **Christ. Heburg**.
 — Christ. Hallen. dp. 22 gr. i S 1664 S 18.
 — Christ. Hoiersoverd. p. i S 1635 P 12.
 — Christ. Hojerswerda-Lusat. 16 gr. i S 1657 P 4.
 — Christ. Hoyerswerda-Lusat. dp. 22 gr. i S 1659 P 33.
 — Christ. Iavora-Siles. dp. [et] iur. 32 gr. i W 1656 P 84.
 — Christ. Heburg. (Euleberg.) n. 14 gr. i S 1653 M 418, 16 gr. i W 1662 M 19.
 — Christ. Niederwieren. Misn. dp. 16 gr. i S 1666 M 76.
 — Christ. Pansiz. Misn. dp. et iur. 22 gr. i S 1699 M 87.
 — Christ. Ehrenfried Annaemontan. Misn. dp. 16 gr. i S 1694 M 17.
 — Christ. Gottlob Annaeberg. Misn. dp. 16 gr. i S 1694 M 24.
 — Christ. Lud. Remsau. prom. 1 *apf* i S 1702 M 177.
 — Christ. Mart. Sitta-Lusat. dp. gra. i S 1662 P 50, 16 gr. i W 1667 M 52, b. a. 16. IV. 1670, m. 30. I. 1673.
 — Christ. Theod. Brandenburg. March. dp. et iur. 21 gr. i S 1693 S 28.
 — Christoph. Budissin. Lusat. n. 16 gr. i W 1650 P 30.
 — Christoph. Delitian. n. gra. i W 1659 M 68, 16 gr. i W 1664 M 10.
 — Christoph. Eilenberg. n. 16 gr. i S 1648 M 79.
 — Christoph. Heburg. dp. 16 gr. i S 1680 M 31, olim dp., iur. 16 gr. i S 1686 M 226.
 — Christoph. Senfftenberg. dp. 22 gr. i S 1680 M 34, 16 gr. i S 1680 M 134.
Lehmann Constantin. Döbelen. Misn. dp. 16 gr. i S 1691 M 35, 1 *apf* i S 1695 M 89.
 — Constantin. Ambr. Döbelen. n. 16 gr. i S 1650 M 290, iur. R. L. Slutero 1657, patriae diaconus b. a. und m. 30. I. 1662.
 — Dan. Lipsien. n. 16 gr. i S 1646 M 26.
 — Dan. Gotfr. Lips. dp. 16 gr. i S 1694 M 39.
 — Dav. Döbelen. (Döbelen.) n. 16 gr. i W 1650 M 192, 16 gr. i W 1662 M 28, b. a. 6. XI. 1663.
 — Dav. Mitweiden. n. 12 gr. i S 1649 M 232.
 — Dav. Weiden. n. 8 gr. i S 1635 M 71.
 — Dav. Gottlob Freiberga Misn. prom. 1 *apf* 12 gr. i S 1703 M 183.
 — Dav. Theodos. Annaeberg. Misn. dp. 16 gr. i S 1694 M 42.
 — Elias Budissin. n. 16 gr. i S 1648 P 29, 16 gr. i S 1653 P 15, b. a. circa acquin. autumnale 1654.
 — Elias Gottlob Budissa Lusat. dp. 16 gr. i S 1686 P 7, 1 *apf* i S 1689 P 52.
 — Eman. Annaeberg. Misn. dp. et iur. 2 *apf* 4 gr. i S 1695 M 44.
 — Eman. al. Löhman Döbelen. 16 gr. i W 1667 M 43.
 — Eman. Scheibenbergen. n. 16 gr. i S 1661 M 84.
 — Erdmann. Dietr. Brandenburg. March. gra. i S 1661 S 115.
 — Ern. Redeking. Sax. 16 gr. i W 1683 S 33.
 — Ern. Christ. Döbelen. n. 16 gr. i S 1650 M 291.
 — Ern. Christ. Döbelen. dp. 16 gr. i S 1691 M 43, 16 gr. i S 1699 M 157.
 — Frdr. Annaeberg. n. 16 gr. i S 1653 M 359, iur. 20. Nov. 1661 R. C. F. Franckenstein.
 — Frdr. Ern. Mariaeberg. n. 16 gr. i S 1658 M 125, 22 gr. i S 1669 M 170.
 — Geo. Bolwiz. Misn. dp. et prom. 18 gr. i S 1708 M 87.
 — Geo. Staracovio March. dp. et iur. gra. i W 1693 S 7.
 — Geo. Christoph. Eulenburg. n. 16 gr. i S 1652 M 156.
 — Geo. Conr. Lips. dp. 22 gr. i W 1702 M 7.

- Lehmann** Geo. Gottlob Torgav. dp. 16 gr. i W 1675 M 94.
- Geo. Hnr. Leucopetraeus Misn. dp. fr. 22 gr. i S 1666 M 108.
- Geo. Hnr. Weissenfels. (Leucopetra-) Misn. n. i W 1674 M 98, quia in aetatis anno 16 to, promisit nude d. 31. (? im Herbst) 1674, i W 1674 M 32, iur. R. Pfauzio ao. 1678, b. a. 17. VII. 1675, m. W 1676.
- Geo. Hnr. Weissenfels. m. gra. i S 1678 M 151.
- Godfr. Bischoffswerden. dp. 22 gr. i S 1672 M 54, 16 gr. i S 1677 M 14.
- Godfr. Coslin. Pom. i S 1685 S 71.
- Godfr. Lucca-Lusat. dp. 18 gr. i S 1667 P 34.
- Godfr. Nider-Wira-Misn. dp. 16 gr. i S 1674 M 85.
- Godfr. Sittav. n. 16 gr. i S 1642 P 23.
- Godfr. Torna-Bohem. n. 16 gr. i S 1665 P 38, 16 gr. i W 1670 P 7.
- Godfr. Conr. Leucopetraeus Misn. (Weissenfels.) fr. dp. 22 gr. i S 1666 M 109, prom. gra. i W 1676 M 49, gra. i S 1682 M 265, olim prom.
- Gottlieb Bischoffswerda Misn. dp. et iur. 1 aff. 22 gr. i S 1694 M 137.
- Gottlieb Forsta Lusat. prom. 1 aff. i W 1702 P 17.
- Hnr. Lipsen. dp. 22 gr. i W 1666 M 50.
- Hnr. Torgen. n. 12 gr. i S 1650 M 301.
- Iac. Coslicen. Misn. dp. et iur. 1 aff. 22 gr. i S 1693 M 131.
- Iac. Deßav. n. i S 1649 S 39.
- Iac. Siebenlenen. n. 15 gr. i S 1641 M 105, iur. R. D. Schvendendörffer ao. 1646.
- Imman. Debelen. Misn. non compl. 12 gr. i S 1660 M 123.
- Ioach. Luben. Lusat. dp. 18 gr. i S 1666 P 46.
- Ioach. Christ. Spandav. March. dp. et iur. 12 gr. i S 1697 S 22.
- Ioach. Christoph. Redekinen. Sax. dp. et iur. 15 gr. i S 1690 S 39.
- Ioach. Gottlieb Budissin. dp. 16 gr. i S 1675 P 26, 1 aff. i W 1686 P 56.
- Ioh. Bornen. (Brisnicen., Prisnicen.) n. 15 gr. i S 1640 M 96, iur. R. D. Hoppio, b. a. 21. III. 1646, m. 28. I. 1647.
- Lehmann** Ioh. Budißin. n. 16 gr. i S 1638 P 13, 16 gr. i W 1655 P 12.
- Ioh. Lubena Lusat. i W 1685 P 37.
- Ioh. Prisnicen. s. Ioh. Bornen.
- Ioh. Wolmirstad. Sax. 22 gr. i S 1669 S 22.
- Ioh. Balth. Ileburg. Misn. dp. et prom. 18 gr. i S 1708 M 105.
- Ioh. Casp. Colonia-March. 18 gr. i S 1676 S 72, b. a. und m. 14. IV. 1681.
- Ioh. Casp. Lipsen. n. 16 gr. i S 1657 M 97.
- Ioh. Christ. Budißin. dp. 16 gr. i W 1686 P 15, 1 aff. i S 1694 P 88, b. a. 30. XI. 1695, m. 30. I. 1696, bewirbt sich am 31. III. 1698 um die licent. doctorandi in med.
- Ioh. Christ. Budißa Lusat. dp. 16 gr. i S 1690 P 11, 1 aff. i S 1696 P 59, b. a. 18. XII. 1697, m. 26. I. 1699.
- Ioh. Christ. Großenhayn. Misn. dp. 18 gr. i S 1708 M 35, prom. 1 aff. i W 1708 M 51.
- Ioh. Christ. Pegau. Misn. dp. 22 gr. i W 1697 M 1, prom. i S 1707 M 174.
- Ioh. Christoph. Eulenburg. n. 16 gr. i S 1652 M 157, iur. R. M. Preibisio 1659.
- Ioh. Christoph. Eulenburg. (Ileburg.) n. 14 gr. i S 1653 M 417, iur. R. M. Preibisio anno 58.
- Ioh. Christoph. Hoierswerda Lusat. dp. 22 gr. i S 1679 P 41, 16 gr. i S 1679 P 102.
- Ioh. Christoqh. Ileburg. s. Ioh. Christoph. Eulenburg.
- Ioh. Christoph. Senftenberg. dp. 16 gr. i S 1678 M 57, 16 gr. i S 1678 M 174.
- Ioh. Christoph. Senftenbergen. (Goedav.) Misn. dp. et prom. 1 aff. i S 1708 M 115, b. a. 12. XII. 1711, m. 11. XII. 1712.
- Ioh. Dav. Hohenstad. (Hohensteta-) Misn. dp. 22 gr. i W 1671 M 7, 18 gr. i W 1671 M 50, b. a. 14. XII. 1672, m. 30. I. 1672.
- Ioh. Ern. Eulenburg. 1 aff. i S 1650 M 16.
- Ioh. Frdr. Fraustad. prom. gra. i S 1702 P 139.
- Ioh. Frdr. Sitta Lusat. n. 16 gr. i W 1653 P 50, 16 gr. i W 1665 P 7.
- Lehmann** Ioh. Gabr. Torgav. dp. 16 gr. i W 1675 M 95.
- Ioh. Geo. Lucca-Lusat. dp. 16 gr. i W 1656 P 48.
- Ioh. Geo. Luccau. Lusat. dp. et iur. 1 aff. 16 gr. i S 1699 P 41.
- Ioh. Godfr. Freiberg. dp. 20 gr. i S 1686 M 108, 16 gr. i W 1686 M 140.
- Ioh. Godfr. Lucca Lusat. dp. 16 gr. i S 1687 P 19.
- Ioh. Gottlieb Budißa Lusat. dp. et iur. 1 aff. 22 gr. i S 1692 P 31.
- Ioh. Gottlieb Lignic. Sil. dp. et prom. i W 1703 P 30.
- Ioh. Hnr. Budißino-Lusat. n. 14 gr. i S 1652 P 82, 16 gr. i W 1656 P 14.
- Ioh. Hnr. al. Löhmannus o. Löhmannus Cizen. n. 16 gr. i W 1645 M 111, iur. R. D. Langio 1655, b. a. 14. IV. 1660, m. 29. I. 1663.
- Ioh. Iac. Misenen. dp. 22 gr. i S 1700 M 62.
- Ioh. Paul. Witteberg. 12 gr. i W 1656 S 27.
- Ioh. Sam. Sachsendorf. March. prom. 1 aff. i W 1708 S 19.
- Ioh. Sigism. Crosna Siles. dp. et iur. 1 aff. 22 gr. i S 1699 P 48.
- Mart. Camentian. Lusat. 16 gr. i W 1647 P 4.
- Mart. Dresden. dp. 22 gr. i S 1668 M 6, gra. i S 1668 M 107.
- Mart. Frdr. Storkovio March. 16 gr. i W 1682 S 17.
- Math. Hoierswerda-Lusat. dp. 22 gr. i W 1669 P 1, 16 gr. i W 1669 P 10.
- Math. Löbavien. n. 15 gr. i S 1636 P 34.
- Mich. Regiomont. Pruß. 16 gr. i W 1683 P 84.
- Mich. Spremberga Lusat. 1 aff. i S 1698 P 86.
- Pe. Budissa-Lusat. n. 22 gr. i S 1664 P 41, 16 gr. i S 1664 P 82.
- Pe. Ambros. Döbelen. dp. 16 gr. i S 1678 M 95, i W 1684 M 48, b. a. 26. XI. 1687, m. 30. I. 1690.
- Sam. Döbelen. n. 16 gr. i S 1650 M 292, 16 gr. i W 1660 M 81.
- Sam. Strehlen. n. 16 gr. i S 1651 M 44.
- Sam. Gotthelf Coldicen. dp. et iur. 1 aff. 8 gr. i S 1694 M 167.
- Sigism. Königswerda Lusat. n. 16 gr. i S 1645 P 43.

- Lehmann** Theod. Freiberg. n. 16 gr. i S 1658 M 333.
 — Theophil. Gothard. Soravien. Lusat. 16 gr. i S 1661 P 65.
 — Tob. Senfftenberga Misn. 16 gr. i S 1687 M 174.
 — Valent. Durrenthal. dp. 16 gr. i W 1661 M 44.
Lehmhaus Frdr. Wilh. Lips. dp. 18 gr. i S 1709 M 6.
Lehms Geo. Christ. Lagnic. dp. et prom. i S 1706 P 20, b. a. 10. XII. 1707, m. 9. II. 1708.
Lehn, **Lehen**, **Lehenus** Christ. Frdr. Zipsendorf. dp. 16 gr. i S 1691 M 14, prom. 1 *off* i S 1702 M 170.
 — Ioh. Abr. Zipsendorf. dp. 16 gr. i S 1681 M 84, 16 gr. i S 1688 M 212, b. a. 20. IV. 1689, m. 30. I. 1690.
 — Ioh. Hnr. Zipsendorf. Misn. dp. 16 gr. i S 1691 M 99, prom. i S 1706 M 114.
 — Melch. Neostadien. ad Orlam n. 16 gr. i W 1647 M 78.
 — Zachar. Zipsendorf. (-Misn.) dp. 16 gr. i S 1681 M 113, 1 *off* i S 1697 M 220.
Lehne Christ. Iac. Reinstedt. Anhalt. dp. et prom. 12 gr. i W 1708 S 3.
 — Geo. Tauchen. n. 16 gr. i S 1640 M 55, iur. R. D. Sam. Mosbachio ao. 1647.
Lehner, -erus (vgl. Löhner) Christoph. Hnr. Weisbaco Varisc. prom., debet, i W 1700 M 120.
 — Ioh. Christoph. Ratisbonen. 1 *off* i W 1688 B 19.
Lehmann, -mannus s. Lehmann.
Lehr (vgl. Lohr) Christ. Graic. n. 16 gr. i S 1641 M 38, iur. R. D. Schwendendörffer ao. 1646.
 — Iac. Graic. Varisc. n. 16 gr. i S 1645 M 149.
 — Ioh. Andr. Magdeburg. prom. i W 1707 S 19.
 — Ioh. Christ. Limbach-Varisc. dp. 16 gr. i S 1675 M 95.
Lehrmann Ioh. Adam. Boricen. dp. 22 gr. i S 1690 M 60.
Lehsten a Iens Christoph. eq. Megapolitan. prom. 2 *off* i W 1702 S 20.
Leib (vgl. Leube) Ioh. Geo. Vinarien. Thuring. 1 *off* i S 1693 M 223.
Leibe (vgl. Leube) Tob. Christ. Unschen. Altenburg. prom. i W 1703 M 154.
Leibe Wolfg. Hnr. Cygnea Misn. dp. 16 gr. i S 1688 M 143.
Leiber Wilh. Dresden. 16 gr. i S 1655 M 16.
Leibnitz, -iz, -utius, -nütz, -ützius, Leipzig Godfr. Wilh. Lipsien. n. gra. i S 1653 M 254, iur. R. D. Ittigio 1662, b. a. 22. XI. 1662, m. W 1663, iur. utr. b. 28. IX. 1663.
 — Ioh. Frdr., Academiae Notarii fil., n. gra. i W 1634 M 69, iur. R. D. Born 1650, b. a. 13. VII. 1650, m. 27. I. 1653.
 — Geo. Golzon. Misn. dp. et prom. i W 1705 M 43.
 — Ioh. Iac. Norimberg. m. 16 gr. i S 1677 B 4.
Leibrich Ioh. Quedlinburg. 16 gr. i W 1645 S 22, iur. R. D. Ittigio.
Leichart Mich. Wildenfels. Misn. dp. 18 gr. i S 1666 M 181.
Leiche Ioh. Valent. Lips. dp. 16 gr. i S 1700 M 67.
Leichmann Frdr. Misn. dp. 18 gr. i S 1667 M 134.
Leichnerus Ioh. Carol. Salzungen. Thuring. 16 gr. i W 1654 M 9.
Leichsenring, **Leuchtenring** Andr. Schneberg. n. 16 gr. i S 1658 M 34.
 — Ioh. Andr. Grünhayna Misn. dp. 16 gr. i S 1696 M 77, prom. i S 1705 M 179.
Leicht, **Leuchte** (vgl. das.) Christ. Leonhard. Arnstad. Thuring. 16 gr. i S 1671 M 262.
 — Ioh. Frdr. Falkensteina-Varisc. dp. 16 gr. i S 1669 M 96, 1 *off* i S 1682 M 238.
 — Ioh. Hnr. Falkensteina-Varisc. dp. 16 gr. i S 1669 M 97, 16 gr. i S 1680 M 174.
Leichte Geo. Neuenstad. Varisc. n. 4 gr. i S 1653 M 129.
Leichterhandt Alb. Coren. n. 16 gr. i S 1646 M 15.
Leickert Geo. Hnr. Franckenhusa Thuring. 1 *off* i S 1687 M 108.
Leickher, -herr, -herus, **Leucker**, **Leuchherr**, **Leuker**, **Leukher** Car. Iac. Dresden. dp. 22 gr. i S 1668 M 66, i S 1685 M 206.
 — Christ. Iac. Lipsien. n. gra. i S 1670 M 158.
 — Frdr. Iac. Lipsen. Misn. non compl. 11 gr. i S 1660 M 121, 1 *off* i S 1675 M 200.
Leickher Geo. Iac. Lipsien. n. 24 gr. i W 1655 M 19, gra. i S 1670 M 51.
 — Godfr. Iac. Lipsen. Misn. non compl. 11 gr. i S 1660 M 137.
 — Phil. Iac. Lipsen. Misn. non compl. 11 gr. i S 1660 M 230.
Leidel Geo. Sempronien. Ungar. 16 gr. i S 1682 P 64.
Leidiger Christoph. Toronien. Boruß. n. 16 gr. i S 1651 P 25.
Leidner Bernhard. Landsbergen. Boruss. 16 gr. i W 1653 P 2.
Leihe Christoph. Halen. dp. 16 gr. i S 1659 S 16.
Leiker Isaac Augustan. b. a. 3. X. 1640, i? vermuthl. ident., mit Leuckhardt Israel Augustan. Bav. s. Bd. I.
Leinhoß Valent. Beurenfelda Isnac. 16 gr. i S 1683 M 300.
Leiper Geo. Lud. Hochheim. Palatin. 16 gr. i W 1686 B 18.
Leipzig s. **Leibnitz**.
Leipold, -dus (vgl. Leupold u. Leupolt) Casp. Andr. Witesasen. Bohem. n. gra. i W 1634 P 4.
 — Godfr. Mannichswald. (-Misn.) n. 8 gr. i S 1664 M 145, 16 gr. i W 1672 M 125.
 — Iac. Planicen. Misn. dp. gra. i S 1696 M 70, dp. et iur. 1 *off* 10 gr. i S 1696 M 185.
 — Ioh. Lindenthal. Misn. dp. 7 gr. i S 1666 M 139, iur. R. L. Heshusio ao. 1673, 16 gr. i S 1673 M 73.
Leipoldi Ioh. Christoph. Swinfurt. Franc. 6 gr. i S 1652 B 6.
Leipoldt Oswald. Löbenstein. n. 16 gr. i W 1637 M 33, iur. Prorectore D. Lindener d. 2. Martii 1642.
Leipzig, -gk von (de) Gottlob Hieron. nob. Misn. 1 *off* i W 1693 M 52.
 — Hannß Beniam. eq. Misn. 2 *off* i S 1699 M 171.
Leisching s. **Leusching**.
Leischner Ioh. Pörmien. Misn. n. 16 gr. i W 1663 M 18.
 — Ioh. Geo. Coldic. n. 16 gr. i S 1650 M 219, iur. R. D. Ursino 1658.
Leisegang Ioh. Günth. Northusin. dp. 16 gr. i W 1661 S 60.
Leiser s. **Leyser**.
Leislerus Ioh. Alsfeldia-Hassus 15 gr. i W 1647 B 9.
Leisner s. **Leißner**.
Leisring s. **Leißring**.

- Leiß**, Ließ, Lysius Ioh. Frdr. Herzberg. Sax. n. 1 fl. 1 gr. i S 1661 S 73, 16 gr. i S 1668 S 39.
- Leißner**, Leisner Christ. Frdr. Oberberlinga-Thuring. dp. 18 gr. i S 1667 M 53.
- Christoph. Frdr. Plavia-Varisc. n. 16 gr. i S 1661 M 69, 16 gr. i S 1668 M 83.
- Godfr. Plavia-Varisc. n. 16 gr. i S 1656 M 83.
- Ioh. Frdr. Plavien. dp. 16 gr. i W 1688 M 68.
- Theod. Plavien. 16 gr. i S 1675 M 290.
- Leißring**, Leisring Gotfr. Meuschwien. Misn. dp. 16 gr. i S 1700 M 28.
- Mart. Borstena (-Misn.) dp. 18 gr. i S 1667 M 43, 16 gr. i S 1679 M 311.
- Leister** Godfr. Dresden. Misn. n. 16 gr. i S 1661 M 118.
- Ioh. Sigism. Dresden. n. 1 fl. i S 1650 M 293.
- Leisthenius** Ioh. Christ. Halen. dp. 22 gr. i S 1672 S 23, 16 gr. i W 1680 S 8, propter aetatis defectum prom.
- Imman. Halen. (Hala Sax.) dp. 22 gr. i S 1672 S 23, 16 gr. i S 1679 S 53, prom.
- Leistius** Sam. Beniam. Vethena March. dp. et iur. 1 aff. 4 gr. i W 1694 S 37.
- Leistner** Car. Christ. Plav. Varisc. dp. 16 gr. i S 1677 M 286.
- Theod. Plavien. dp. 16 gr. i S 1667 M 193.
- Leiter** Andr. Querfurt. n. 11 gr. i W 1637 S 45.
- Ioh. Andr. Ulmen. 16 gr. i W 1670 B 2.
- Leithner** Wilh. Hnr. Reval. Livon. 18 gr. i S 1675 S 124.
- Leitner** Geo. Christoph. Gresliz. Bohem. n. 8 gr. i S 1636 P 21.
- Godfr. Oberrobblinga-Sangerhusan. Thuring. dp. 16 gr. i S 1662 M 155.
- Leitz**, Leiz Mich. Pirnen. dp. 22 gr. i W 1669 M 17, 16 gr. i W 1669 M 66.
- Leitzner** Andr. Hardechen. dp. 16 gr. i W 1661 S 23.
- Leiz** s. Leitz.
- Lembach** Ioh. Dav. Dresden. 16 gr. i S 1653 M 39.
- Lembcke** Iac. Rostoch. s. Lemke.
- Steph. al. Lentcke Magdeburg. 22 gr. i W 1661 S 4.
- Lembecke** Gerhard. Wismar. s. Lemke.
- Lemberg**, -gius Frdr. Görlicio Lusat. dp. et iur. 1 aff. 22 gr. i S 1694 P 27.
- Ioh. Frdr. Lubena Siles. dp. 22 gr. i S 1691 P 18, 1 aff. i S 1693 P 88.
- Lemberg von Car.** Christoph. eq. Siles. dp. et prom. 1 aff. i S 1708 P 11.
- Lembergicus** s. Lemberg.
- Lembke** Ioh. Wismar. s. Lemke.
- Lemke**, -becke, -becke, -bke Casp. Rostoch. dp. et prom. i S 1707 S 11.
- Christoph. Barden. Pomer. dp. 22 gr. i S 1673 S 8, 16 gr. i S 1673 S 19.
- Christoph. Graicen. n. 16 gr. i S 1648 M 283.
- Dan. Güstrov. Mecklenburg. 16 gr. i W 1677 S 36.
- Dav. Hallen. n. 16 gr. i S 1642 S 14.
- Geo. Barda Pom. 16 gr. i S 1688 S 76.
- Gerhard. al. Lembecke Wismar. prom. 2 aff. i S 1708 S 36.
- Iac. Rostoch. al. Lembecke 22 gr. i S 1668 S 29.
- Ioach. Wismar. 16 gr. i W 1677 S 44.
- Iodoc. Hnr. Duderstad. Moguntin. prom. i W 1705 B 5.
- Ioh. Graicen. n. 16 gr. i S 1648 M 282.
- Ioh. Soltquellen. March. gra. i S 1667 S 41.
- Ioh. al. Lembke Ioh. Wismar. 22 gr. i S 1674 S 90.
- Melch. Hala-Sax. dp. 16 gr. i S 1659 S 61.
- Lemmayer** Tob. Vinarien. 16 gr. i S 1676 M 140.
- Lemmel**, Lömmel Christoph. Frdr. Franckenhusa Thuring. (- Misn.) dp. 16 gr. i S 1680 M 33, m. 16 gr. i S 1689 M 123.
- Lemmer** Conr. Kalben. n. 22 gr. i S 1655 S 57.
- Godfr. Kalba-Sax. dp. 18 gr. i S 1662 S 35.
- Lemmericht** Casp. Numburg. dp. 16 gr. i S 1678 M 10.
- Lempius** Ioh. Adam. al. Lampius Dresden. dp. et prom. 1 aff. 16 gr. i S 1700 M 108, b. a. 1. XII. 1703, m. 5. II. 1705.
- Ulr. Egra-Bohem. n. 6 gr. i S 1638 P 8.
- Lemricht** Frdr. Lauba-Lusat. dp. 16 gr. i S 1654 P 27, iur. R. D. Ittigio 1660.
- Lemser** Andr. Raßenburg. Thuring. 16 gr. i W 1658 M 5.
- Lemuth** Ioh. Andr. Schmalcalden. Franc. dp. et iur. 1 aff. 22 gr. i S 1692 B 6.
- Lenck**, -cke (vgl. d. folg.) Christoph. Erdmann. Adorf. Varisc. dp. gra. i W 1686 M 21, 12 gr. i W 1686 M 107.
- Lencke** (vgl. Lenck u. Lencker) Geo. Reichenbach. Varisc. (- Misn.) dp. 12 gr. i S 1703 M 32, prom. 1 aff. i S 1708 M 181.
- Geo. Theophil. al. Lencker Zwickau. (Cygnea Misn.) dp. 16 gr. i S 1696 M 54, prom. 1 aff. i S 1702 M 198.
- Gotfr. Reichenbach. Varisc. dp. i W 1705 M 15.
- Lenckendörffers**. Lenckersdörffer.
- Lencker** (vgl. Lencke) Gottlob Grossenhahn. Misn. 16 gr. i S 1671 M 243.
- Lenckersdörffer**, Lenckendörffer Ioh. Christ. Penic. dp. 16 gr. i S 1687 M 42, 18 gr. i W 1692 M 62.
- Ioh. Godfr. Penic. Misn. (Penigen.) dp. 16 gr. i S 1687 M 63, 1 aff. i S 1694 M 244.
- Lende** Ioh. Luneburg. Sax. n. 22 gr. i S 1665 S 48.
- Lenderich** Bartholom. Ronneburg. n. 16 gr. i S 1652 M 319.
- Lendin** Dav. Räspera-Misn. dp. 16 gr. i W 1656 M 178.
- Lendrich** Ioh. Christoph. Plavia Varisc. dp. et prom. i W 1707 M 26.
- Lengen** a Alb. Hnr. Aurica-Fris. 16 gr. i S 1653 S 38.
- Bernhard. Aurica-Fris. 16 gr. i S 1653 S 37.
- Lengenfeld** von Elias Holmia Succ. 1 aff. i S 1694 S 64.
- Lengerke**, Lengerche von (de) Geo. Lübec. 16 gr. i S 1687 S 52.
- Ioh. Lübec. Sax. 16 gr. i W 1656 S 26.

- Lenhardi** Ioh. Gerhard. Göden. Fris. Orient. 16 gr. i W 1675 S 40.
- Lenhardt** Godfr. Misn. n. 16 gr. i S 1642 M 69.
- Leniczer** Albert Christoph. Luneburg. 16 gr. i S 1678 S 24.
- Lening** Thom. Primislav. Neo March. (Primis-Marco Neo March.) dp. 8 gr. i S 1688 S 40, gra. i S 1688 S 141.
- Lensche** Mich. Rensburg. Holsat. m. 16 gr. i W 1656 S 25.
- Lenshacken** Ioh. Brandenburg. March. i W 1674 S 20.
- Lentcke** s. Lembcke.
- Lenterding** s. Leuterding.
- Lentnerus** Godfr. Christ. Swidnic. dp. 16 gr. i S 1654 P 31.
- Tob. Swidnic. Siles. dp. 22 gr. i S 1666 P 50.
- Lentz, Lentzen, Lenz** Christ. Dresden. n. 1 fl. 3 gr. i S 1647 M 58.
- Christ. Etzino March. dp. et iur. 1 fl. 10 gr. i S 1696 S 11.
- Christ. Frdr. Dresden. dp. 22 gr. i S 1691 M 15, prom. 1 fl. i S 1701 M 109, erhält die Rechte eines Leipziger Magisters 16. III. 1715.
- Christ. Hnr. Lips. dp. 22 gr. i W 1690 M 4, prom. i S 1706 M 73.
- Clem. al. Lentzen Teicheimio Magdeburg. dp. 16 gr. i S 1697 S 2, 1 fl. i S 1698 S 57.
- Dan. Noriberg. fr. n. 10 gr. i W 1643 B 2, iur. R. Hulsemanno, 12 gr. i S 1647 B 6.
- Hnr. Dresden. n. 1 fl. 3 gr. i S 1647 M 140.
- Hieron. Noriberg. fr. n. 10 gr. i W 1643 B 1.
- Iac. Frdr. Hallen. i W 1648 S 8.
- Ioh. al. Lentzen Teicheimio Magdeburg. dp. 16 gr. i S 1697 S 6.
- Ioh. Adolph. Leucopetraeus dp. et prom. i S 1704 M 51.
- Ioh. Christ. Dresden. n. 21 gr. i S 1635 M 151.
- Ioh. Hnr. Trebbin. March. i W 1684 S 25.
- Lud. Dresden. n. 16 gr. i S 1652 M 28.
- Pe. Ratisbonen. nihil dt. i W 1657 B 6.
- Lentzen** s. Lentz.
- Lentzenberger, Lenzenberger** Ierem. gra. i W 1645 M 82.
- Lentzer, -nzer** Christ. Bretinen. Sax. dp. 16 gr. i S 1666 S 77.
- Lentzer** Ioh. Heburg. n. 16 gr. i S 1655 M 320.
- Ioh. Christoph. Heburg. Misn. dp. et iur. 1 fl. 14 gr. i W 1691 M 84.
- Lentzke** Ioach. O. Rensburg. Holsat. 16 gr. i S 1653 S 50.
- Lenz** s. Lentz.
- Lenze** Casp. Neo-Rupin. March. non compl. 16 gr. i S 1660 P 39.
- Franc. Ioach. Dramburgo March. 1 fl. i S 1689 S 72.
- Lenzenberger** s. Lentzenberger.
- Lenzer** s. Lentzer.
- Lenzow, Lenzovius** Ioh. Iac. Primislav. Uceran. March. dp. i S 1702 M 117, prom. gra. i S 1702 S 93.
- Mathi. O. Primislav. March. dp. et iur. gra. i S 1686 S 37.
- Leo** (vgl. Löbe) Andr. Dalholden. Holsat. 16 gr. i S 1656 S 77.
- Christ. Lud. Meuselwicen. dp. 16 gr. i S 1700 M 10.
- Christoph. Hildesien. dp. gra. i S 1675 S 15, gra. i S 1675 S 62.
- Dav. Euleberg. n. 16 gr. i S 1645 M 92.
- Geo. Adam. Adorf. Varisc. 16 gr. i W 1647 B 10.
- Godfr. Oberwunschen. Thuring. 16 gr. i S 1673 M 86.
- Hieron. Svidnic. Siles. m. i S 1660 P 6, promisit pecuniam pro testimonio iuramenti.
- Ioh. Margariten. Holsat. 1 fl. i S 1648 S 4.
- Ioh. Wundschen. Misn. 16 gr. i S 1680 M 165.
- Ioh. Christ. Sornovicen. dp. et prom. i S 1707 M 94, b. a. 15. XII. 1708, m. 12. II. 1711.
- Ioh. Gotfr. Soernewiz. dp. et prom. i S 1707 M 112, b. a. 15. XII. 1708, m. 12. II. 1711.
- Iust. Hildesien. Sax. 16 gr. i S 1680 S 65.
- Sam. Egliza Thuring. 16 gr. i S 1687 M 170.
- Valer. Adorf. Varisc. n. gra. i S 1658 M 346.
- Wilh. Hieron. Neostadio Breubergen. 16 gr. i S 1683 B 24.
- Leonardi** Paul. Wittenberg. 16 gr. i S 1647 S 56.
- Leonhard, -di, -dus, -t** (vgl. Leonhardi) Car. Christ. Dresden. dp. 22 gr. i S 1693 M 8.
- Leonhard** Christoph. Mariaemontan. Misn. dp. et iur. 10 gr. i S 1682 M 156.
- Hnr. Northeim. n. 12 gr. i W 1634 S 12.
- Ioach. Nedeschiz. 25 gr. i W 1657 M 9.
- Ioh. Casp. Gothan. n. 15 gr. i S 1635 M 78.
- Ioh. Christ. Mariaeberg. dp. 18 gr. i S 1667 M 69, 12 gr. i W 1676 M 56.
- Ioh. Geo. Glashütten. Misn. dp. et iur. i S 1692 M 48.
- Ioh. Hnr. Gotha-Thuring. dp. 16 gr. i S 1659 M 110, iur. R. Scherzero 1665, 22 gr. i W 1664 M 31.
- Ioh. Paul. Torgau. dp. 16 gr. i S 1677 M 305.
- Ioh. Tob. Riedenhaus Franc. dp. et iur. 1 fl. 22 gr. i S 1690 B 9.
- Paul. Cygneus n. 6 gr. i S 1650 M 159, iur. R. D. Schvendendorffer 1656.
- Tob. Cygneus dp. et prom. i S 1706 M 67.
- Leonhardi, -dus** (vgl. Leonhard) Christ. Reinholdshayn. (- Misn.) dp. i W 1681 M 12, i W 1681 M 55.
- Christ. Ujest-Lusat. dp. et iur. 1 fl. 7 gr. i S 1692 P 15.
- Ehrenfried Ferd. Lauben. dp. i S 1707 P 3.
- Geo. Ujesta Lusat. dp. et iur. 10 gr. i S 1696 P 14.
- Hnr. Christ. al. Leonhardt o. Leonhardus Dresden. prom. i W 1705 M 86, b. a. 24. V. 1706, m. 9. II. 1708.
- Hnr. Christ. Lips. dp. 22 gr. i W 1698 M 3.
- Ioh. Hoyerswerda Lusat. dp. 22 gr. i S 1683 P 35, 16 gr. i S 1683 P 90.
- Ioh. Stockh[olmen.] 22 gr. i S 1658 S 28.
- Ioh. Christ. Chemnic. prom. i W 1705 M 100, b. a. 2. VI. 1708, m. 7. II. 1709.
- Ioh. Christoph. Dresden. Misn. n. 16 gr. i S 1661 M 197.
- Ioh. Geo. Chemnic. dp. 16 gr. i S 1696 M 121, prom. 1 fl. i W 1700 M 151.
- Wilh. Christ. Martisburg. 1 fl. i S 1690 M 296.
- Leonhardt, -dus** Hnr. Christ. Dresden. s. Leonhardi.

- Leonhardus**, -hart s. Leonhard u. Leonhardi.
- Leopold**, -dus Christ. Redwiz. Franc. 16 gr. i S 1665 B 13.
- Ioh. Amstelodamen. 21 gr. i W 1689 S 23.
- Ioh. Dan. Redbizen. 1 aff. i W 1694 B 16.
- Ioh. Dan. Maslavia Misn. dp. 16 gr. i S 1697 M 60.
- Ioh. Geo. Numburg. dp. et prom. i W 1703 M 84.
- Ioh. Gerhard. Stolberg. dp. et prom. i S 1706 M 57.
- Ioh. Gotfr. al. Leupold Penic. Misn. dp. 16 gr. i S 1688 M 107, 1 aff. i S 1696 M 284.
- Mich. Lubec. 1 fl. 3 gr. i W 1663 S 17.
- Nic. Geo. Lübec. dp. 16 gr. i W 1691 S 20.
- Leopoldi** Christ. Dan. Quedlenburg. 16 gr. i S 1649 S 28.
- Mich. Triptitio-Varisc. n. 16 gr. i S 1636 M 175.
- Leopoldus** s. Leopold.
- Lepart** Christoph. Lipsien. n. gra. i S 1653 M 79.
- Lepel**, -ll, Lebel a Adolph. Frdr. nob. Megapolitan. n. 1 fl. 3 gr. i W 1650 S 13.
- Ulr. Christoph. eq. Sax. 22 gr. i S 1674 S 114.
- Leper** Pe. Stolpa Pom. 1 aff. i W 1690 S 35.
- Lepetit** Hnr. Willh. Lips. dp. 16 gr. i S 1695 M 20.
- Willh. Lips. dp. 16 gr. i S 1691 M 116.
- Lepner** Gotfr. Regiomontan. Boruss. prom. i W 1703 P 50.
- Lepper** Ioh. Geo. Aquen. Saxo n. 10 gr. i S 1653 S 103.
- Le pugrier** Aegid. Parisien. 16 gr. i S 1680 B 18.
- Lerbach** Sim. Langensalzen. Thuring. n. 16 gr. i S 1653 M 166.
- Lerch**, -chius Augustin. Bresla-Siles. gra. i S 1661 P 56.
- Christoph. Wratislavien. 16 gr. i S 1647 P 14.
- Frdr. Wratislav. 16 gr. i S 1655 P 34.
- Wilhelm. Bernhard. Haselfelda Hercyn. 16 gr. i W 1650 B 9.
- Lerchenberger** Christ. Rutena-Siles. dp. 22 gr. i S 1675 P 5.
- Lerchenberger** Ephraim. Frdr. Hermstad. Siles. prom. 1 aff. i S 1709 P 38.
- Lerchius** s. Lerch.
- Lerchner** Christ. Albert. Weisenfeld. n. 16 gr. i S 1661 M 50, 16 gr. i S 1671 M 217.
- Mich. Frisena-Varisc. n. 16 gr. i S 1665 M 289.
- Lergard** Christ. Hafnien. 1 aff. i W 1688 S 18.
- Lerius** Ioh. (Hannß) Geo. Rochlitio Misn. dp. i S 1685 M 83, 16 gr. i W 1694 M 171.
- Lerse** Frdr. Argentoraten. m. 18 gr. i S 1661 B 20.
- Lersner** Frdr. Maximil. nob. Francofurt. ad Moenum 1 aff. i W 1691 B 7.
- Lesch** Christoph. Wismar. 1 aff. i S 1693 S 60.
- Leschbar** Geo. Budissa-Lusat. dp. 16 gr. i W 1656 P 34.
- Lesche** (vgl. Lösche) Christ. Dreßden. 16 gr. i S 1653 M 10.
- Christ. Mich. Quedlinburg. dp. et prom. 18 gr. i S 1709 S 10.
- Sim. Ositio-Misn. n. 16 gr. i S 1665 M 120.
- Leschenbrand** Gabr. Heilbronn. 16 gr. i S 1654 B 1.
- Lescher**, Löscher (vgl. das.) Casp. al. Löschnerus Werdaven. Misn. n. 8 gr. i S 1652 M 85, iur. R. D. Schvendendorffer ao. 1656, b. a. und m. 26. I. 1660, theol. b. 24. VIII. 1663, theol. lic. 17. IX. 1668, theol. dr. 19. X. 1674.
- Ioh. Conr. Lipsen. n. 16 gr. i S 1657 M 98.
- Isaac Ratzburg. prom. i W 1703 S 43.
- Sam. al. Löscher Schlaccowarda (Schlaccowald.) Bohem. n. 15 gr. i S 1640 P 30, iur. R. D. Andr. Rivino 1645, b. a. 8. IV. 1648.
- Leschke** Godfr. Dresden. dp. et iur. 1 aff. 22 gr. i S 1695 M 53.
- Gottlob Dresden. dp. et iur. 1 aff. 22 gr. i S 1696 M 183.
- Ioh. Christ. Palaeo Dresden. (Dresden.) dp. et iur. 1 aff. 22 gr. i S 1692 M 43, b. a. 21. IV. 1694, m. 31. I. 1695, theol. b. 16. V. 1701.
- Leskens** Thom. Fridebergen. extran. 16 gr. i S 1659 S 159.
- Leßer** Ioh. Walther. Nordhusan. dp. et iur. 1 aff. 16 gr. i S 1697 M 135.
- Leßing**, -ingius, Lößing Christ. Frdr. Sckendiz. Misn. dp. 7 gr. i S 1659 M 240, iur. R. D. Scherzer d. 4. IV. 1665, 16 gr. i W 1664 M 50.
- Christ. Gottlob Camentio Lusat. dp. 18 gr. i S 1703 P 6, prom. 1 aff. i S 1703 P 63.
- Ioh. Iul. Sckendic. dp. et iur. i S 1685 M 187.
- Theophil. Misn. gra. i S 1667 M 250.
- Leßler** Ioh. Geo. al. Löser Nordhusan. 17 gr. i W 1671 M 86, olim dp., iur. 1 aff. i S 1686 M 261, renovavit iuramentum ao. 1672 dictum.
- Leßner**, Loßner Nic. Byruth. Franc. n. 12 gr. i S 1639 B 2.
- Leßnitzer** s. Lößnitzer.
- Lest** von Ioh. Hnr. Dresden. 16 gr. i S 1676 M 127.
- Lesteius** Sigism. Freistad. Siles. 12 gr. i S 1648 P 1.
- Lestig** Christ. Chemnicen. dp. 16 gr. i S 1681 M 20.
- Lestwitz**, Lestewiz de (a) Ioh. Hnr. eq. Siles. prom. 2 aff. i W 1700 P 57.
- Wolff. Ioach. eq. Siles. n. 22 gr. i S 1665 P 61.
- Leth** Geo. Haffnia Dan. 1 aff. 3 gr. i S 1688 S 77.
- Nic. Ioh. Dan. 16 gr. i S 1684 S 97.
- Lethmann**, Letman a Casp. Frdr. nob. Sax. dp. 22 gr. i S 1662 S 30.
- Lethmate**, Lethmatte, Lettmat von (de) Casp. Hnr. eq. Sax. 1 aff. 16 gr. i W 1692 S 19.
- Casp. Christoph. eq. Magdeburg. 2 aff. i S 1695 S 48.
- Casp. Lud. eq. Sax. dp. 1 aff. i W 1692 S 5.
- Ioh. Willh. eq. Saxo n. 16 gr. i W 1651 S 38.
- Letko** Ioh. Illavia Hung. dp. 22 gr. i S 1683 P 36.
- Letman** s. Lethmann.
- Letsch** s. Letzsch.
- Lettingius** Olaus Hafnia Dan. prom. i S 1705 S 79.
- Lettmat** von s. Lethmate von.
- Letzius** Christ. Hnr. Göttingen. non compl. 16 gr. i S 1660 S 120.
- Letzsch**, Letsch Theophil. Scheibenberg. dp. 10 gr. i W 1662 M 13.
- Theophil. Scheibenberg. Misn. dp. 13 gr. i S 1663 M 3.

- Letzschkau**, -kaw a Geo. Dav. eq. Misn. dp. 1^{apf} i W 1670 M 4.
— Ioh. Geo. eq. Misn. dp. 1^{apf} i W 1670 M 5.
- Leube**, Laube, Leib, -be (vgl. Laube, Leib u. Leibe) Abr. Altenburg. 16 gr. i W 1645 M 4.
— Christ. Altenburg. 11 gr. i W 1645 M 28.
— Christoph. Geran. n. 16 gr. i S 1650 M 120.
— Ioh. Altenburg. dp. 16 gr. i W 1656 M 84.
— Mich. Altenburg. n. 15 gr. i S 1641 M 127.
— Tob. Altenburg. dp. 16 gr. i W 1656 M 83, 16 gr. i S 1670 M 42.
— Tob. Christ. Altenburg. dp. 16 gr. i S 1696 M 148.
- Leubing** Geo. Erasm. Erford. prom. i S 1705 M 171.
- Leubischerus** s. Leubscher.
- Leubius** Ioh. Hnr. Colon. March. 16 gr. i W 1677 S 53.
- Leubniz** a Wolfg. Ern. nob. Lusat. dp. et iur. i S 1685 P 49.
- Leubscher**, -erus, Leubischerus Ioh. Brega-Siles. 16 gr. i S 1655 P 18.
— Ioh. Theod. Brega Siles. m. 16 gr. i S 1691 P 100.
- Leuchsering** Andr. Rittersgruna Misn. dp. 16 gr. i S 1694 M 6.
- Leuchte** (vgl. Leicht) Ioh. Frdr. Plavia Varisc. dp. et prom. i S 1704 M 62.
- Leuchtenring** s. Leichsenring.
- Leuchter** Hnr. Holsat. 24 gr. i S 1655 S 11.
- Leucker**, Leuckherr s. Leickher.
- Leugkhardt** Geo. Franckenhusan. n. 16 gr. i W 1637 M 83.
- Leuker**, -kher s. Leickher.
- Leuman** Frdr. Werden. n. gra. i S 1655 M 432.
- Leuner**, -erus Christoph. Bischoffs-werden. dp. 22 gr. i S 1674 M 48, 16 gr. i S 1674 M 243.
- Leuparth** Ioh. Geo. Aurobacen. Sax. dp. 16 gr. i W 1675 S 20.
- Leupold**, -dus (vgl. Leipold) Balth. Weida-Varisc. non compl. 16 gr. i S 1660 M 61.
— Christ. Wurzena Misn. s. Leypoldt.
— Christ. Ortrant. Misn. dp. 22 gr. i W 1675 M 23.
— Christ. al. Leipoldus Ortrant. Misn. 16 gr. i W 1675 M 170.
- Leupold** Ioh. Gotfr. Penicen. s. Leopold.
- Ioh. Iac. Scheplinen. Misn. s. Leupold.
- Salom. Frdr. Weida-Varisc. dp. 16 gr. i S 1694 M 115.
- Leupolt** (vgl. Leipold) Christ. Frdr. Werda-Varisc. dp. 16 gr. i W 1667 M 164.
— Christ. Hnr. Gera-Osterland. dp. 22 gr. i S 1677 M 278.
— Christoph. Hnr. Gera-Osterland. 16 gr. i S 1677 M 117.
— Hnr. Ioh. Zitta-Lusat. 16 gr. i S 1674 P 73.
— Hnr. Ioh. al. Leipold Zitta-Lusat. dp. 16 gr. i S 1697 P 8.
- Leusching**, Leisching Andr. Christ. Longosaliß. dp. et prom. i S 1705 M 70.
— Elias Longa-Salisan. Thuring. 16 gr. i S 1668 M 126.
- Leuschner** Christ. Witteberg. 1^{apf} i S 1651 S 7.
— Sam. Freiberg. n. 16 gr. i S 1651 M 38.
— Sam. Lipsen. n. 16 gr. i W 1658 M 24.
— Sim. Mart. Lipsen. n. 16 gr. i W 1658 M 23.
- Leußner** Urban. Hallen. s. Teußner.
- Leutenberger** Mich. Salfeld. 12 gr. i S 1650 M 8.
- Leutering**, Lenterding Andr. Badißa Lusat. dp. i S 1702 P 2, prom. 1^{apf} i S 1702 P 77.
- Leutert** Adam. Frdr. Freiberg. prom. i W 1703 M 99.
— Paul. Geithen. Misn. dp. et iur. i S 1692 M 52.
- Leuthner** Magn. Plavien. Varisc. n. 12 gr. i S 1642 M 86, iur. R. D. Q. Schachero 1645.
- Leuthold** Ioh. Geo. Kala-Thuring. n. 16 gr. i S 1647 M 195.
- Leutnerus** Pantaleon Olav. Siles. dp. 22 gr. i S 1679 P 61.
- Leutsch**, Leutsch von Ioach. Hnr. eq. Sax. prom. dp. et iur. 2^{apf} 22 gr. i S 1698 S 26.
- Levin** Ioh. Kiriz. March. 16 gr. i S 1687 S 70.
- Levius** Geo. Hamburg. dp. [et] iur. 32 gr. i W 1662 S 4.
— Hnr. Hamburg. dp. et iur. 1^{apf} i W 1696 S 6.
- Lewen von** s. Löben von.
- Leyel** Adam. Holmen. Suec. 1^{apf} i W 1692 S 12.
— Balth. Holmen. Suec. 1^{apf} i W 1692 S 16.
— Iac. Holmen. Suec. 1^{apf} i W 1692 S 29.
- Leypold**, -dt, -dus Christ. al. Leupold Kunizscha Wurzen. (Wurcen., Wurcena Misn.) dp. 16 gr. i S 1698 M 11, prom. 1^{apf} i S 1702 M 162, b. a. 23. XI. 1709, m. 6. XII. 1709.
— Christoph. Scheplin. Misn. dp. 16 gr. i S 1694 M 36, prom. 1^{apf} i S 1701 M 116.
— Ioh. Iac. al. Leupold Scheplinen. (Zscheplinen-) Misn. dp. 16 gr. i W 1686 M 76, 1^{apf} i S 1694 M 246, b. a. 30. XI. 1695, m. 28. I. 1697.
- Leypoldt** Iac. Penicen. 12 gr. i W 1653 M 8.
- Leyser**, Leiser, Leißer, Lyser, -erus Christ. Sangerhusan. Thuring. dp. 22 gr. i S 1669 M 26.
— Christ. Gotthelf Magdeburg. Sax. dp. 22 gr. i S 1680 S 3.
— Frdr. Wilh. Hallen. dp. gra. i W 1661 S 52, 1^{apf} i W 1675 S 48.
— Godfr. al. Leysner Numburg. dp. 16 gr. i W 1686 M 39, 1^{apf} i S 1698 M 189.
— Godfr. Christ. Witeberg. 16 gr. i W 1665 S 10.
— Ioh. Lipsen. n. 1 fl. i W 1637 M 3, b. a. 11. VII. 1651, m. 27. I. 1653, theol. b. 9. XI. 1663.
— Ioh. Geo. Magdeburg. Sax. 1^{apf} i W 1691 S 53.
— Mich. Lipsien. n. 16 gr. i S 1647 M 264, b. a. 19. XII. 1651, m. 28. I. 1652.
— Polycarp. Hallen. dp. gra. i W 1661 S 51, 1^{apf} i W 1675 S 38, b. a. und m. 27. I. 1676.
— Polycarp. Lipsien. 16 gr. i S 1651 M 15.
— Polycarp. Magdeburg. Sax. dp. 1^{apf} i W 1667 S 26, 1^{apf} i W 1677 S 73, propter aetatem immaturam promisit tantum.
— Polycarp. Sangerhusan. m. 1^{apf} i S 1690 M 289.
— Polycarp. Wittenberg. 1^{apf} i S 1681 S 30.
— Polycarp. Casp. Witteberg. 16 gr. i W 1655 S 28.
— Wilh. Numburg. dp. 16 gr. i W 1683 M 94.

- Leysner** Godfr. Numburg. s. Leyser.
Leyus Christ. Lübec. 1 fl. 3 gr. i W 1648 S 4.
Lezius Pe. Rud. Cothonien. Anhalt. n. 16 gr. i S 1650 S 62.
Libert, -tus s. Liebert.
Libgen Mich. Lipsen. non compl. i S 1660 M 229.
Libiggus, -bigius s. Liebig.
Libitzsch Geo. Hnr. 16 gr. i S 1658 M 9.
Libius Ioh. Vratislav. Siles. dp. 22 gr. i W 1691 P 11.
Liblerus s. Liebler.
Liborius Christoph. Gottlob Budissa-Lusat. dp. 22 gr. i S 1663 P 71.
Librecht Paul. Magdeburg. n. 16 gr. i S 1649 S 100.
Licht Ioh. Frdr. Dresena Neomarch. dp. et prom. 1 nff. 22 gr. i W 1700 S 25.
 — Ion. Ercksleben. Palaeo March. dp. et iur. 1 nff. i W 1694 S 33.
Lichtemann, -man Ioh. Volekmar. Creusa Thuring. dp. et iur. 1 nff. 22 gr. i W 1694 M 117.
 — Lud. Andr. Hallen. 16 gr. i W 1645 S 26.
Lichtenauer Mich. Regiomonte Franc. prom. 16 gr. i S 1701 B 40.
Lichtenberg Geo. Dietr. Drosnen. March. dp. 22 gr. i S 1688 S 18, 16 gr. i S 1688 S 73.
Lichtenberger Abr. Stolpen. dp. 16 gr. i S 1662 M 90, 16 gr. i S 1668 M 115.
 — Ioh. Christoph. Stolpen. dp. 16 gr. i S 1662 M 91.
Lichtenegger Gottlob Aug. Dresden. dp. 22 gr. i S 1681 M 46, 1 nff. i W 1686 M 122.
 — Ioh. Geo. Dresden. dp. 16 gr. i S 1693 M 79, 1 nff. i S 1693 M 224.
Lichtener Augustin. Dresden. n. 16 gr. i S 1641 M 4.
Lichtenfeld Ephraim. Dantiscan. 1 nff. i S 1679 P 86.
Lichtenfels Thom. Barbien. Sax. dp. 7 gr. i S 1666 S 79.
Lichtenfelß Ioh. Christ. Neostad. Misn. 1 nff. i W 1693 M 55.
Lichtenhahn, -han, -hayn Dav. Schneeberg. Misn. dp. 16 gr. i W 1671 M 9.
 — Frdr. Schneeberg. Misn. dp. 16 gr. i S 1687 M 22, 8 gr. i S 1687 M 104.
Lichtenhahn Paul. Christ. Schneeberg. dp. 1 nff. 1 gr. i S 1698 M 83.
Lichtenhayn, -hahn, Lüchtenhayn von (a) Balth. Ludolph. eq. Misn. 1 nff. i S 1677 M 52.
 — Balth. Rud. ab Eitzelhayn eq. Misn. n. 1 nff. i S 1670 M 212.
 — Christoph. Frdr. uf Oestra eq. Misn. n. 24 gr. i S 1656 M 294.
 — Hnr. Rud. ab Eitzelhayn eq. Misn. n. 1 nff. i S 1670 M 213.
 — Ioach., verschr. Liechtenstein, uf Echoltzhayn n. 1 nff. i S 1643 M 45.
Lichtenstein Esdras Marc. Hamburg. i W 1685 S 21.
Lichter Christ. Hertzberga Sax. dp. 12 gr. i S 1703 S 1.
Lichtner, -erus, Liechtner Christoph. Iac. Lipsen. non compl. gra. i S 1660 M 262, gra. i S 1674 M 242.
 — Ioh. Adolph. Görlic. n. 8 gr. i S 1647 P 42, iur. R. D. Ittich 1652.
 — Ioh. Christoph. Görlic. (Nimicen. Bohem., Nymizen.) n. i S 1638 P 23, iur. R. D. Q. Schachero, h. a. 18. XI. 1648, m. 25. I. 1649.
 — Ioh. Iac. Görlic. n. 8 gr. i S 1647 P 43, iur. R. D. Kronmayero.
 — Ioh. Iac. Görlic. dp. i S 1685 P 11, i W 1685 P 39.
Lichtwer Augustin. Dresden. dp. et iur. i S 1685 M 166.
 — Christ. Sigism. Dresden. dp. 22 gr. i S 1681 M 15, 16 gr. i S 1681 M 128.
 — Christoph. Gottlob Dresden. dp. et iur. 1 nff. 22 gr. i S 1696 M 168.
 — Ioh. Augustin. Dresden. 16 gr. i S 1676 M 106.
 — Ioh. Sigism. Dresden. n. 16 gr. i W 1644 M 24.
 — Magn. al. Liechtner Dresden. 32 gr. i S 1656 M 226.
 — Magn. Gotfr. Dresden. dp. et iur. 1 nff. 22 gr. i S 1697 M 138, iur. utr. b. 8. III. 1700.
Lickfett Iac. Elbing. Pruss. dp. gra. i W 1675 P 23.
Lidenius Laur. Smolandia-Suecus Sax. gra. i S 1667 S 39.
Liders Zachar. Brunsvicen. 1 nff. 8 gr. i W 1690 S 37.
Lieb Ioh. Valent. Steinbach. Thuring. dp. gra. i W 1692 M 26.
Liebart s. Liebert.
Liebe Andr. Ioach. Stetin. Pom. dp. et prom. 2 nff. i S 1703 S 12.
Liebe Christ. Freiberg. dp. 22 gr. i S 1676 M 7, 16 gr. i S 1676 M 73.
 — Christ. Ossatien. n. 8 gr. i S 1656 M 77.
 — Christ. Siegm. Frauenstein. (Frankenstein.) dp. i W 1705 M 6, prom. i S 1706 M 75, b. a. 12. II. 1711.
 — Geo. Ossatien. 16 gr. i S 1670 M 55.
 — Geo. Hnr. Schwarzbachio ad Sylvam Varisc. 16 gr. i S 1684 B 10.
 — Godfr. Freiberg. non compl. 16 gr. i S 1660 M 156, 18 gr. i S 1669 M 180.
 — Godfr. Christ. Lipsen. non compl. 1 nff. i S 1660 M 384.
 — Gotthelf Frdr. Freyberg. dp. et prom. 1 nff. i S 1703 M 125.
 — Ierem. Lipsien. n. 16 gr. i S 1651 M 227.
 — Ioh. Weida-Varisc. n. 12 gr. i S 1645 M 202.
 — Ioh. Casp. Lipsen. non compl. 1 nff. i S 1660 M 379.
 — Ioh. Christ. Budiſa Lusat. dp. 16 gr. i S 1688 P 46.
 — Ioh. Dav. Heilsbronn. Franc. dp. et iur. 1 nff. 20 gr. i S 1695 B 9.
 — Ioh. Geo. Ossatien. n. 8 gr. i S 1656 M 76.
 — Mart. Luccavien. Lusat. n. 9 gr. i S 1636 P 32.
 — Mich. Budissin. Lusat. dp. 16 gr. i S 1663 P 29, 16 gr. i W 1675 P 31.
 — Mich. Andr. Lipsien. n. 16 gr. i S 1651 M 229.
 — Paul. Budissin. n. 16 gr. i S 1640 P 29.
 — Paul. Budiſa Lusat. 16 gr. i S 1681 P 58.
 — Sebast. Lipsien. n. 16 gr. i S 1651 M 228.
 — Sim. Iac. Mariaeburg. Pruß. prom. 1 nff. i S 1703 P 92.
 — Tob. Freiburg. (Freyberg.) dp. 16 gr. i W 1656 M 145, 16 gr. i S 1663 M 278.
Liebedanz s. Liebertantz.
Liebegott, Liebgott Frdr. Christoph. Gehofen. n. 16 gr. i W 1646 M 14.
 — Valent. Christoph. Gehova-Thuring. n. 16 gr. i S 1650 M 347, iur. R. D. Lang. 1656.
Liebel, -ell Geo. Neokirch. Varisc. dp. 4 gr. i S 1659 M 133.
 — Ioh. Conr. Neukircha-Varisc. dp. gra. i S 1674 M 138.

- Liebmenn** Mart. Martisburg. n. 13 gr. i W 1634 M 113.
- Liebenicht** Geo. Numburg. n. 16 gr. i W 1646 M 5.
- Liebenius** Mathi. Freyenwalden. Misn. dp. et iur. i S 1699 M 129.
- Liebenroth** Ioh. Hieron. Elrico Cherusc. dp. 16 gr. i W 1688 M 79, 16 gr. i S 1689 M 196.
— Phil. Mich. Elrico Cherusc. dp. 16 gr. i W 1688 M 104.
- Liebentantz**, Liebedanz Ioh. Wolfg. Strela Siles. dp. et iur. 1 *apf* 22 gr. i S 1690 P 56.
— Mich. Sigism. Strelen. Siles. dp. 22 gr. i S 1690 P 18, 1 *apf* i S 1692 P 71, b. a. 31. I. 1695.
- Liebethal** [von] Amand. Christ. nob. Stürus, conversus, gra. i W 1666 B 1.
- Liebenwald** Ioh. Iac. Landshuta Siles. dp. et prom. 2 *apf* 12 gr. i S 1703 P 49, b. a. W 1703, m. 5. II. 1705, theol. b. 25. VI. 1708.
- Liebermeister** Geo. Andr. Körnera Thuring. dp. et prom. gra. i S 1701 M 56.
- Lieberoth** Dan. Querfurt. Saxo n. 12 gr. i S 1647 S 15.
— Godfr. Melzen. 12 gr. i W 1690 M 37.
- Liebert**, Libert, -tus, Liebart Godfr. Penicen. dp. 16 gr. i S 1668 M 14.
— Ioh. Christoph. Penicen. dp. 16 gr. i S 1696 M 95, prom. i W 1703 M 137.
— Paul. Chemnic. dp. 16 gr. i W 1700 M 70.
— Sam. Penicen. n. 14 gr. i S 1664 M 19.
- Liebetantz** Ioh. Vratislav. Siles. dp. 16 gr. i W 1656 P 89.
- Liebetrau** Nic. Megalupniza-Thuring. n. 12 gr. i S 1642 M 140.
- Liebgott** s. Liebegott.
- Liebhards**, -dus (vgl. d. folg.) Lud. Saalburg. Varisc. n. 16 gr. i S 1651 M 186, iur. R. D. Michaelis 1655, 16 gr. i S 1655 M 21.
- Liebharts**, -d (vgl. d. vorherg.) Abr. Friburg. Thuring. 16 gr. i W 1648 M 17.
— Geo. Andr. Lipsen. n. 16 gr. i W 1663 M 3.
- Liebherr** Bogisl. Colberga Pom. 16 gr. i S 1691 S 55.
- Liebold**, Liepoldt Christoph. Eubenstock. n. 16 gr. i S 1655 M 294.
— Ioh. Sam. Eubenstock. prom. i W 1705 M 128.
- Liebig**, Libigius, -igius, Lübig Casp. Franckenberg. n. 16 gr. i S 1651 M 209.
— Geo. Vratislav. Siles. dp. 22 gr. i S 1663 P 32, 16 gr. i S 1663 P 93, b. a. circa solstitium aestivum 1664, m. 28. I. 1669.
— Gotfr. Gryphimonte-Siles. dp. et iur. 1 *apf* 22 gr. i S 1691 P 49.
— Gotfr. Siegm. Franckenberga Misn. dp. 16 gr. i S 1686 M 63.
— Ioh. Vratislav. 1 *apf* i W 1691 P 46.
- Liebitzsch** Geo. Christoph. Domm. Sax. dp. 16 gr. i S 1686 S 3.
— Ioh. Braezen. Sax. gra. i S 1666 S 15.
- Liebius** Geo. Ludstadia-Thuring. n. 16 gr. i S 1651 M 185.
- Liebler**, Liblerus, Labeler Christ. Godfr. Gerlizio-Lusat. n. 16 gr. i S 1665 P 45.
— Elias Dresden. dp. 22 gr. i S 1659 M 215.
— Ioh. Bernhard. Episcopio-Tuberan. (Bischoffsheimio-Mogunt.), conversus, dp. et iur. 14 gr. i S 1695 B 6, b. a. 4. XII. 1700, m. 27. I. 1701.
— Ioh. Ern. Dresden. dp. 16 gr. i W 1694 M 60.
— Ioh. Ern. Görlicz. Lusat. dp. 22 gr. i W 1662 P 14.
— Ioh. Mart. Dresden. n. 16 gr. i S 1651 M 140.
- Liebmenn** Godfr. Iac. Gedanen. gra. i S 1696 P 57.
— Ioh. Gustrin. Neomarch., studens, 1 *apf* i S 1666 S 12.
- Liebner**, -erus, Lübner Christ. Cizen. n. 8 gr. i S 1652 M 57, iur. R. M. Preibisio 1658.
— Christoph. Cizen. n. 6 gr. i W 1653 M 60, iur. R. M. Scherzer 1661, 16 gr. i W 1660 M 46.
— Christoph. Ciza Misn. dp. et iur. 1 *apf* 22 gr. i S 1693 M 118.
— Godfr. Aug. Cizen. dp. et iur. 1 *apf* 16 gr. i S 1696 M 179.
— Ioh. Adolph. Köttigavien. Misn. dp. 16 gr. i S 1691 M 62, 1 *apf* i S 1698 M 200.
— Ioh. Erdmann. Köttingen. dp. 16 gr. i S 1691 M 83, 1 *apf* i S 1694 M 235.
- Liebner** Thom. Cizen. (Zizen.-) Misn. dp. 10 gr. i W 1656 M 215, iur. R. D. Ittigio 1666, b. a. 19. XII. 1668, m. 28. I. 1669.
— Thom. Cizen. Misn. dp. et iur. 1 *apf* 2 gr. i S 1699 M 134, b. a. 24. V. 1706, m. 10. II. 1707.
- Liebold** Andr. Zwenckavien. n. 8 gr. i W 1650 M 28.
- Lieboldt** Godfr. Altenburg. 16 gr. i W 1645 M 73.
— Ioh. Altenburg. n. 16 gr. i S 1641 M 113.
— Ioh. Querfurt. Saxo n. 12 gr. i W 1647 S 17.
- Lieboldt** Paul. Altsteten. Thuring. n. 16 gr. i W 1651 M 65.
— Theod. Altsteten. Thuring. 16 gr. i W 1651 M 45.
- Liebroth** Gotfr. Melzen. Misn. dp. 16 gr. i S 1686 M 59.
- Liebscher** Geo. Obergeorghthal. Bohem. non compl. 16 gr. i S 1660 P 35.
- Liechtenberg** Ioel Herzberg. Misn. dp. 16 gr. i W 1660 M 117.
- Liechtenstein** von Ioach. s. Liechtenhayn.
- Liechtner** Beniam. Hallen. non compl. 16 gr. i S 1660 S 132.
— Christoph. Iac. Lips. s. Lichtner.
— Magn. Dresden. s. Lichtwer.
Lichtwer s. Lichtwer.
- Lieder** s. Läder.
- Liedert** Hnr. Regiomontan. Prauß. 1 *apf* 22 gr. i S 1693 P 82, b. a. und m. 30. I. 1696.
- Liedvogel** Ioh. Iac. Vienen. Austrius 16 gr. i S 1675 B 33.
— Ioh. Theod. Byrutho Franc. i S 1685 B 30.
- Liepe** Christoph. Brandenburg. 1 *apf* i S 1696 S 51.
- Liepoldt** s. Liebold.
- Liernus** Christoph. Adolph. Mosellan. m. prom. 1 *apf* i S 1702 B 34.
— Geo. Tileman. Mosellan. prom. 1 *apf* i S 1702 B 39.
- Liesdorff**, Ließdorff Ioh. Geo. Dresden. dp. 16 gr. i S 1697 M 68, 1 *apf* i W 1699 M 58.
- Liesegang** Basil. Elricen. n. 16 gr. i W 1653 M 32, iur. R. M. Preibisio 1659, 14 gr. i W 1658 S 2.
- Liesner** Christ. Zittau. dp. et iur. 1 *apf* 5 gr. i S 1698 P 15.
- Ließ** s. Leiß.

- Ließdorff** s. Liesdorff.
- Liest** Ioh. Wiesen. 16 gr. i S 1641 M 122.
- Ligarius** Reiner. Nordan. Fris. Orient. n. 16 gr. i S 1651 S 53, 1 *apf* i S 1660 S 49.
- Lignovius** Ioh. Regiomontan. 16 gr. i S 1655 P 17.
- Lilgenau**, -aw, von s. Lilienau von.
- Lilie**, Lilius, Lillius (vgl. Lilius) Casp. Berlin. m. 16 gr. i W 1651 S 23.
- Mart. Berolinen. March. m. 1 *apf* i S 1651 S 17.
- Lillien** s. Lillie.
- Lilienanker**, -ancker a Ioh. Car. Suecia-Saxo dp. et prom. 1 *apf* i S 1708 S 15.
- Lilienau**, Lilgenau, -aw von (a) Frdr. Ion., nepos D. Horns, 16 gr. i W 1645 P 19.
- Geo. Wilh. eq. Siles. 2 *apf* i S 1697 P 80.
- Ioh. Ion. p. i S 1635 P 5.
- Lilius** s. Lillie.
- Lillie** Ioh. Dav. Barutho Franc. dp. et iur. 1 *apf* 2 gr. i S 1691 B 11.
- Lillie**, Lillien Axel in Löfsta et Siedorp, Regiae Maiest. et Coronae Suecicae in hac urbe pro tempore Gubernatoris fil., n. 2 *apf* i W 1646 S 12.
- Eric. in Löfsta et Siedorp, Regiae Maiest. et Coronae Suecicae in hac urbe pro tempore Gubernatoris fil., n. 2 *apf* i W 1646 S 11.
- Gust. Helmert in Löfsta et Siedorp, Regiae Maiest. et Coronae Suecicae in hac urbe pro tempore Gubernatoris fil., n. 2 *apf* i W 1646 S 13.
- Leonhard. in Löfsta et Siedorp, Regiae Maiest. et Coronae Suecicae in hac urbe pro tempore Gubernatoris fil., n. 2 *apf* i W 1646 S 14.
- Lilliehöck** [von] baro Mart. Suec. 2 *apf* i S 1678 S 78.
- Sevedhus Suec. 2 *apf* i S 1678 S 86.
- Lillieströhm** [von] Car. Adolph. nob. Suecus 1 *apf* i S 1673 S 62.
- Claud. nob. Suecus 1 *apf* i S 1673 S 63.
- Lillius** (vgl. Lillie) Hnr. Flensburg. 1 *apf* i S 1698 S 65.
- Limberg** Ioh. Hiltarien. Westph. gra. i S 1689 S 109.
- Limmer**, -erus Ambr. Albin. Anhalt. n. 16 gr. i S 1658 S 51.
- Casp. Geran. dp. $\frac{2}{3}$ *apf* 6 gr. i S 1662 M 83, 16 gr. i W 1670 M 19.
- Christ. Cizen. n. 16 gr. i S 1652 M 351.
- Christ. Sigism. Anhalt. n. 16 gr. i S 1658 S 58.
- Christoph. Gera-Misn. (Geran.) non compl. 16 gr. i S 1660 M 341, 16 gr. i S 1670 M 19.
- Conr. Geran. dp. $\frac{2}{3}$ *apf* 6 gr. i S 1662 M 82, 16 gr. i W 1670 M 22.
- Eman. Lobavia Lusat. 16 gr. i S 1684 P 30.
- Godfr. Weida-Varisc. n. 16 gr. i S 1636 M 95.
- Ioh. Christ. Cizen. Misn. dp. et iur. 1 *apf* 2 gr. i S 1693 M 133.
- Ioh. Christoph. Geran. dp. $\frac{2}{3}$ *apf* 6 gr. i S 1662 M 84, 16 gr. i S 1677 M 3.
- Ioh. Gottfr. Anhaltin. n. 16 gr. i S 1658 S 143.
- Nic. Neostad. Varisc. gra. i W 1699 M 68.
- Paul. Triptitio-Varisc. n. 16 gr. i S 1636 M 183.
- Paul. Frdr. Gera-Varisc. dp. 22 gr. i W 1672 M 82.
- Zachar. Cygneus n. 16 gr. i S 1653 M 159.
- Limnerus**, Lämmer Augustin. Wahren. (Waaren.) n. $\frac{2}{3}$ *apf* i S 1649 M 294, iur. R. D. Michaelis 1655, 16 gr. i S 1655 M 56.
- Godfr. Wahren. n. $\frac{2}{3}$ *apf* i S 1649 M 295, iur. R. D. Ittigio 1662.
- Mart. Wahren. n. $\frac{2}{3}$ *apf* i S 1649 M 296.
- Limpach** Ioh. Rud. Zella-Henneberg. 16 gr. i S 1674 B 26.
- Limpecker** Henning. Clausthal. dp. 16 gr. i W 1677 S 22, 1 *apf* i S 1682 S 38.
- Limpert** Ioh. Casp. Kaltennortheim. dp. et iur. gra. i S 1696 B 18.
- Limprecht** Ioh. Adam. Vratislav. n. 22 gr. i S 1665 P 27, 22 gr. i S 1671 P 58.
- Linck**, Lincke (vgl. das.) Casp. Lignic. Siles. dp. et iur. 1 *apf* 10 gr. i S 1686 P 21.
- Gottlieb Lignicio Sil. dp. 22 gr. i W 1688 P 25, 16 gr. i W 1688 P 70.
- Ioh. Elbing. dp. et prom. i W 1703 P 32.
- Linck** Ioh. Geo. Landsberga Neo March. prom. 1 *apf* i S 1703 S 75.
- Ioh. Mart. Norimberg. 16 gr. i S 1678 B 27.
- Ioh. Pe. Meinweehen-Misn. dp. 11 gr. i W 1667 M 166.
- Thom. Marienburg. Boruss. 1 *apf* i S 1694 P 99.
- Lincke**, Linck, -ckius, -ke (vgl. Lincke u. Linke) Ant. Udalt. Lips. dp. 16 gr. i S 1699 M 2.
- Christ. Voigtshayna Misn. dp. 16 gr. i W 1700 M 9, prom. i S 1706 M 74.
- Christ. Hnr. Lips. dp. i S 1685 M 29.
- Christoph. Freiberg. n. 16 gr. i S 1645 M 80, iur. R. Dr. Q. Schachero, b. a. 21. IV. 1649, m. 31. I. 1650.
- Christoph. Lud. Wasunga Henneberg. gra. i S 1678 B 16.
- Dav. Hnr. Freiburg. dp. 16 gr. i S 1659 M 10.
- Elias Wasunga Franc. dp. et iur. i S 1692 B 3.
- Frdr. Phil. Dresden. dp. et iur. 1 *apf* 22 gr. i S 1696 M 173.
- Geo. Crosna Sil. dp. et prom. 18 gr. i S 1709 P 17.
- Geo. Scharffenberg. n. 16 gr. i S 1649 M 279.
- Godfr. Hnr. Lips. dp. i S 1685 M 70.
- Godfr. Ludw. Dresden. 1 *apf* i S 1699 M 164.
- Hnr. Zörbigen. n. 8 gr. i S 1653 M 188.
- Iac. Meinungen. Franc. gra. i S 1660 B 5.
- Ioh. Crimmicen. n. 8 gr. i S 1638 M 32.
- Ioh. Kelbra-Thuring. n. 16 gr. i S 1657 M 88.
- Ioh. Sprotta-Erfurten. dp. et iur. gra. i S 1697 M 132.
- Ioh. Christoph. Hanoveran. 16 gr. i W 1658 P 14.
- Ioh. Christoph. Winzigen. Siles. dp. et iur. gra. i S 1697 P 58.
- Ioh. Frdr. Freiberg. n. 15 gr. i S 1635 M 15.
- Ioh. Hnr. Lips. dp. i S 1685 M 134.
- Ioh. Mich. Dresden. Misn. dp. et prom. 18 gr. i S 1708 M 141.
- Mart. Dresden. 16 gr. i W 1672 M 156.

- Lincke** Mart. Lubec. 16 gr. i S 1661 S 126.
 — Maur. Großenhayna-Misn. n. 16 gr. i S 1665 M 119.
 — Mich. Voigtshayna Misn. dp. 16 gr. i W 1700 M 68, prom. i S 1706 M 117.
Linckius s. Lincke.
Lindau Christ. Ascanien. dp. $\frac{1}{3}$ asß 4 gr. i W 1661 S 36.
 — Geo. Hildesien. 1 asß 19 gr. i S 1674 S 59.
 — Godfr. Aschersleben. dp. 16 gr. i W 1656 S 39.
 — Ioh. Dan. Ascan., olim dp., iur. 16 gr. i S 1686 S 70.
Linde Christ. Froburg. Misn. dp. 16 gr. i S 1669 M 143, 16 gr. i S 1672 M 137.
 — Christoph. Lud. Smalcalden. prom. gra. i S 1700 B 21.
 — Cuno Ioh. Grielen. Neomarch. dp. et iur. 1 asß 16 gr. i S 1694 S 20.
 — Gabr. Prossicken. Sax. dp. 16 gr. i S 1659 S 88.
 — Günther. Geo. Holla Hildesheim. Sax. dp. et iur. 1 asß 22 gr. i W 1694 S 22.
 — Ioh. Mich. Krielen. Neo-March. dp. et prom. 1 asß 22 gr. i S 1701 S 22.
Linde von der Christ. Colon. March. non compl. i S 1660 P 45.
Lindeka, -deke s. Lindicke.
Lindemann, -man Beniam. Neo-Angermündä Neo-March. dp. et prom. i S 1705 S 7.
 — Casp. Gotha-Thuring. n. 16 gr. i S 1665 M 267, gra. i S 1665 M 31.
 — Christoph. Slemen. n. 16 gr. i S 1647 M 75.
 — Iust. Lütkenroden. n. gra. i S 1658 S 110.
 — Hans Hnr. Franckenhusa-Thuring. dp. 16 gr. i W 1675 M 78.
 — Herm. Haffnien. 1 asß i S 1692 S 54.
 — Ioh. Lübec. 1 asß i S 1693 S 99.
 — Ioh. Christoph. Ava Misn. dp. 22 gr. i S 1684 M 43, 16 gr. i S 1684 M 142.
 — Ioh. Christoph. Langenreinsdorf. Misn. dp. 16 gr. i S 1690 M 79.
 — Levin. Lippia Westphal. dp. 22 gr. i S 1689 S 33, 1 asß i S 1689 S 119.
Lindemuth, Lindenmuth Car. Theodos. Mansfelden. Saxo n. 16 gr. i W 1653 S 33.
Lindemuth Christ. Godfr. Islebien. dp. 16 gr. i S 1666 S 66.
 — Christoph. Querfurt. n. 15 gr. i S 1636 S 13, iur. R. Corvino 1638, b. a. 30. IX. 1643.
 — Christoph. Ioh. Islebien. non compl. 16 gr. i S 1660 S 166, 10 gr. i S 1668 S 23.
Linden Geo. Rigen. prom. i S 1704 P 35.
Lindenau Dan. Ascanio-Saxo n. 16 gr. i S 1649 S 93.
 — Dan. Ravic. Pol. dp. 22 gr. i S 1680 P 5, 16 gr. i S 1680 P 22.
Lindenau, -aw von Adam. Frdr. al. Lindmann eq. Misn. dp. 1 asß 3 gr. i S 1688 M 3, 2 asß i S 1697 M 140.
 — Ern. Wilh. eq. Misnic. n. $\frac{1}{2}$ asß 10 gr. i S 1664 M 91.
 — Frdr. Mich. in Machern nob. Misnic. n. 1 fl. i W 1650 M 5.
 — Geo. Ern. eq. Misn. dp. 1 asß 3 gr. i S 1688 M 52.
 — Geo. Hiob eq. Misnic. n. $\frac{1}{2}$ asß 10 gr. i S 1664 M 90.
 — Ioh. Geo. eq. Misn. dp. et iur. 2 asß 22 gr. i W 1694 M 114.
 — Phil. Frdr. Wilh. auf K[obershayn oder Kreyschau] dp. 24 gr. i S 1654 M 105.
 — Sigism. eq. Misn. dp. 22 gr. i S 1667 M 14.
Lindenbarth Andr. Hießen-Munderen. n. 12 gr. i W 1650 M 187.
Lindenberg Casp. Lubec. i S 1685 S 55.
 — Geo. Lubec. 22 gr. i S 1675 S 76.
 — Godfr. Dresden. 16 gr. i S 1661 M 319.
 — Marc. Havelberg. March. 16 gr. i W 1658 S 17.
 — Nic. Harburg, olim dp., iur. 1 asß i S 1686 S 90.
Lindener (vgl. Lindner) Abr. Cizen. n. 16 gr. i S 1641 M 3, iur. III. Rectore D. Hoppio.
 — Andr. Zöschchen. Misnic. n. 14 gr. i S 1652 M 436.
 — Ioh. Misnen. n. 16 gr. i S 1640 M 97.
 — Mich. Christoph. Hallen. dp. 24 gr. i S 1664 S 15.
Lindenerus s. Lindner.
Lindenmuth s. Lindemuth.
Lindenzweig, Lindentzweig Ioh. Abr. Frauenstein. n. 16 gr. i S 1652 M 159, iur. R. L. Slutero 1657.
Linder Ioh. Guttenberga Sax. s. Lindner.
Lindesius Dav. Annaeberg. n. 16 gr. i S 1657 M 56, iur. R.D. Ittigio 1660.
Lindholtz O. Nic. Chilon. 1 asß i S 1676 S 91.
Lindicke, -deka, -deke Christ. Frdr. Lubena Lusat. prom. i S 1706 P 50.
 — Iac. Lubena-Lusat. dp. 16 gr. i S 1661 P 31.
 — Ioh. Iac. Lubena Lusat. prom. i S 1706 P 58.
Lindike Christ. Stendal. Palaeo-March. Sax. 16 gr. i S 1667 S 43.
Lindmann von s. Lindenau von.
Lindner, -dnerus, -dener, -denerus, -dtner Christ. Camizio-Lusat. dp. i W 1674 P 22, i W 1674 P 13.
 — Christ. Guttenberg. Sax. dp. gra. i S 1684 S 5.
 — Christ. Theophil. Lignic. dp. i S 1707 P 1, prom. i S 1707 P 46.
 — Corn. Hnr. Lumnic. Misn. dp. 16 gr. i S 1669 M 45.
 — Dan. Dracarin. Siles. dp. 22 gr. i S 1669 P 23.
 — Dan. Naumburg.-(Numburg.-)Thuring. dp. gra. i S 1662 M 149, 10 gr. i S 1668 M 130, b. a. 16. IV. 1670, m. 25. I. 1672.
 — Dan. Frdr. Arzberga (Artzberga-) Misn. dp. 16 gr. i S 1691 M 36, prom. 1 asß i S 1700 M 147.
 — Dav. Caementio Lusat. dp. et iur. i S 1685 P 27.
 — Dav. Rochlic. n. 16 gr. i S 1636 M 63, m. 16 gr. i S 1653 M 22.
 — Elias Freiberg. n. 16 gr. i S 1647 M 95.
 — Elias Freiberga Misn. dp. et prom. 1 asß i S 1701 M 118.
 — Erhard. Altenhof. Leisnic. (Leisnicen. Misn.) n. 16 gr. i S 1653 M 168, m. 16 gr. i S 1673 M 94.
 — Erhard. Rochliz. (Rochlitz Misn.) dp. 16 gr. i S 1679 M 68, 16 gr. i W 1686 M 113, b. a. 28. IV. 1688, m. 30. I. 1690.
 — Godfr. Coldic. n. 1 fl. i S 1638 M 14, iur. R. L. Schlutero.
 — Godfr. Coldic. dp. 22 gr. i S 1668 M 57, 1 asß i S 1681 M 165.
 — Godfr. Dresden. dp. 16 gr. i S 1675 M 67, 1 asß i S 1683 M 228.
 — Godfr. Freiberg. dp. 16 gr. i W 1683 M 33.

- Lindner** Godfr. Wratilav. dp. et iur. 1 *off* 22 *gr* i S 1696 P 19.
 — Gottlob Camentio-Lusat. dp. 16 *gr* i S 1675 P 22, 16 *gr* i W 1677 P 31, b. a. und m. 29. I. 1685.
 — Iac. Reitnicen. prope Lipsiam gra. i S 1668 M 110.
 — Iac. Rochlic. Misn. n. 16 *gr* i S 1661 M 138, 16 *gr* i S 1673 M 106.
 — Ioh. Brega Siles. dp. et prom. i W 1704 P 21.
 — Ioh. von Ehrenfriedsdorff Misnic. n. 16 *gr* i S 1647 M 159.
 — Ioh. Eisenberg. n. gra. i S 1656 M 272.
 — Ioh. Grimmen. n. 16 *gr* i S 1648 M 68.
 — Ioh. al. Linder Guttenberga Sax. 16 *gr* i S 1684 S 63.
 — Ioh. Leisnic. prom. 16 *gr* i S 1709 M 115.
 — Ioh. Bened. Arzberga Misn. dp. 16 *gr* i S 1686 M 77, 1 *off* i S 1695 M 113.
 — Ioh. Christ. Coldic. n. 16 *gr* i S 1650 M 235.
 — Ioh. Christoph. Ehrenfriedsdorff. dp. 16 *gr* i S 1674 M 131.
 — Ioh. Christoph. Lauba Lusat. dp. i S 1702 P 56, prom. 1 *off* i S 1702 P 135, b. a. I. XII. 1703, m. 5. II. 1705.
 — Ioh. Ern. Fraustad. (Frauenstad.-) Polon. dp. 22 *gr* i S 1676 P 19, 18 *gr* i S 1676 P 56.
 — Ioh. Geo. Mittweiden. dp. 16 *gr* i S 1679 M 158, 16 *gr* i S 1687 M 143.
 — Ioh. Hnr. Coldic. dp. 22 *gr* i S 1668 M 56.
 — Ioh. Hnr. Lipsen. 1 *off* i W 1675 M 164.
 — Ioh. Iac. Lipsen. dp. gra. i S 1659 M 232.
 — Ioh. Mart. Numburg. dp. et iur. gra. i S 1682 M 185.
 — Ioh. Mich. Lumnic. Misn. dp. 16 *gr* i S 1669 M 44.
 — Ioh. Phil. Lipsien. n. fr. i S 1650 M 324, 16 *gr* i S 1663 M 271, b. a. 6. XI. 1663, m. 26. I. 1665.
 — Mich. Freiberg. n. 16 *gr* i S 1653 M 183.
 — Mich. Numburg. n. 16 *gr* i S 1656 M 256.
 — Mich. Rochlic. n. 18 *gr* i S 1640 M 119.
- Lindner** Phil. Rochlic. Misn. n. 16 *gr* i S 1661 M 277, 22 *gr* i W 1671 M 35.
 — Phil. Hnr. Numburg. Thuring. n. 16 *gr* i S 1661 M 280, 16 *gr* i W 1667 M 15.
 — Phil. Iac. Lipsien. n. fr. i S 1650 M 325.
 — Phil. Iac. Plausen. (Lipsien., Plaußen.) dp. 16 *gr* i S 1700 M 75, prom. 1 *off* i S 1702 M 262, b. a. 23. V. 1705.
 — Sam. Radeberg. Misn. non compl. 16 *gr* i S 1660 M 240.
 — Theod. Godfr. Freiberg. dp. 16 *gr* i S 1671 M 175, 22 *gr* i S 1675 M 289, promisit.
 — Theod. Godfr. Freibergen. 16 *gr* i S 1676 M 138.
- Lindt** Ioh. Smalcalden. n. 16 *gr* i S 1652 B 13, iur. R. D. Michaelis 1655, 16 *gr* i S 1655 B 26.
- Lindtner** s. Lindner.
- Lindwurm** Geo. Hainen. Misn. non compl. 16 *gr* i S 1660 M 162.
- Linke** (vgl. Lincke) Ioh. Ioach. al. Lücke Fürstenwald. March. 16 *gr* i S 1673 S 40.
- Linse**, -sse Iac. Freiberg. n. 16 *gr* i S 1645 M 150, iur. R. D. Schwendendorffer 1650.
 — Sam. Freiberg. n. 16 *gr* i S 1658 M 324.
 — Sam. Freyberg. dp. et iur. 1 *off* 22 *gr* i S 1698 M 157.
 — Wilh. Freiberg. (Freyberg.) n. 16 *gr* i S 1653 M 140, 16 *gr* i S 1663 M 233.
- Linsius** Ioh. Tob. Herzogswalden. Misn. dp. 16 *gr* i S 1689 M 86, 16 *gr* i S 1689 M 205.
- Linsse** s. Linse.
- Lintke** s. Litke.
- Lintz** Ioh. Sam. Tiefenorten. Thuring. dp. 16 *gr* i W 1656 M 113.
- Lintzen** von Ioh. Geo. Lubec. 1 *off* i S 1673 S 55.
 — Pe. Andr. Lubec. 1 *off* i S 1673 S 56.
- Lintzer** Geo. Camitio-Lusat. n. 10 *gr* i S 1653 P 72.
- Lintzsch** Nic. Eckard. Rolustein. 16 *gr* i S 1657 M 7.
- Linugia** a Hartm. Phil. eq. Cherusc. dp. 16 *gr* i S 1671 M 120.
- Lipenius** Ioh. Brandenburg. March. 18 *gr* i W 1669 S 5.
- Lipenius** Sixt. Christ. Hala Sax. dp. et iur. i S 1685 S 44.
- Lipmann**, -man Christ. Gorlic. Lusat. dp. 16 *gr* i W 1656 P 27.
 — Dan. Zeblic. Misn. non compl. 16 *gr* i S 1660 M 93.
 — Geo. Christ. Grimmen. dp. 16 *gr* i S 1697 M 33.
- Liponius** Ioh. Mart. Lubec. prom. 1 *off* i S 1702 S 95.
- Lippach** Mich. Bockeerzen. n. 16 *gr* i S 1658 M 302.
- Lippe** Iac. Lubec. 1 *off* i S 1691 S 76.
 — Ioh. Andr. Ermsleben. 1 *off* i S 1692 S 61.
- Lippert**, -tus Geo. Geran. n. 16 *gr* i S 1655 M 166.
 — Gottlieb Ligio Siles. dp. 22 *gr* i W 1691 P 7, 16 *gr* i W 1691 P 39.
 — Ioh. Hnr. Sayda Misn. dp. 16 *gr* i S 1679 M 170.
- Lippold** Ioh. Christ. Weißenfels. dp. 16 *gr* i W 1691 M 38, 1 *off* i S 1696 M 264.
- Lippoldt** Ioh. Christoph. Hallen. n. 16 *gr* i S 1649 S 4.
- Lippolt**, -tt Andr. Plavien. n. 16 *gr* i W 1653 M 24.
 — Mich. Plavia-Varisc. dp. gra. i S 1667 M 6.
 — Melch. Martisburgen. 12 *gr* i W 1653 M 17.
- Lipschius** Ioh. Geo. Muscovia dp. 16 *gr* i S 1663 P 17.
- Lipsius** Pe. Camentio Lusat. dp. et prom. i S 1705 P 50.
- Lipstörp** Mich. Vincent. Staden., olim dp., iur. 1 *off* i S 1686 S 89.
- Lischke**, Lische, Lißka, -ke Dan. Wratilavien. n. 16 *gr* i S 1656 P 64.
 — Frdr. Mühlhusin. (Mühlhusa Thuring.) dp. 16 *gr* i S 1663 M 91, 16 *gr* i S 1669 M 187.
 — Gotthelf Chemnic. n. 16 *gr* i S 1658 M 168.
 — Gottlob Christ. Tzschopav. 1 *off* i S 1698 M 194.
 — Ioach. Frdr. Freiberg. Misnic. n. 16 *gr* i S 1665 M 104.
 — Traug. Chemnic. n. 16 *gr* i S 1658 M 344.
- Lischwitz** Elias Lauba-Lusat. n. 16 *gr* i S 1656 P 9.
 — Ioh. Lauba Lusat. 16 *gr* i W 1654 P 12.
- Lische** s. Lischke.

- Liscovius** Ioh. Andr. Otterwischen. dp. 16 gr. i S 1681 M 59.
— Salom. Otterwischen. Misn. dp. 16 gr. i S 1681 M 102, i S 1685 M 274.
— Salom. Gottlieb Wurzen. dp. et prom. i S 1704 M 83.
- Lisnerus** Bartholom. Lauterbach. n. gra. i S 1648 M 113.
- Lißer** Ioh. Christoph. Nordhusan. dp. 18 gr. i S 1703 M 64.
- Lißka**, -ke s. Lischke.
- Lißner** Adam. Christoph. Medviz. Misn. dp. 16 gr. i S 1694 M 3.
- Lišovius** Melch. Berwolda Pom. dp. et inscriptus prom. gra. i W 1699 S 10.
- List** Christ. Torgem. 16 gr. i S 1680 M 131.
— Frdr. Altenburg. n. 1. aff. i S 1635 M 148, iur. R. D. Schvendendorffer ao. 1646.
— Gottlieb Reichenbach. Varisc. dp. et prom. 12 gr. i S 1708 M 98.
— Mich. Altenburg. Misn. dp. 22 gr. i W 1667 M 88, 16 gr. i W 1667 M 54.
- Listenius** (vgl. Lystenius) Ioach. Neoruppin. Saxo n. 16 gr. i S 1647 S 29.
- Listhenius**, Lystenius (vgl. das.) Mich. Reichenbach. 16 gr. i S 1635 M 113.
— Geo. Hnr. Cizen. n. 16 gr. i S 1645 M 113.
— Ioh. Aug. Zizen. n. 22 gr. i S 1670 M 156.
— Ioh. Frdr. Cizen. n. 16 gr. i S 1645 M 183.
- Litander** s. Steinmann.
- Lithenius** Mart. Westro-Gothus 22 gr. i W 1671 S 42.
- Litke**, Lintke Christ. March. dp. 16 gr. i S 1663 S 23.
— Christ. Vratislav. dp. et prom. 2. aff. i S 1703 P 25.
- Litnerus** Christoph. Gera-Osterland. dp. 16 gr. i S 1659 M 166.
- Littmann** Dan. Cruciburgo Siles. dp. 22 gr. i S 1680 P 6, 16 gr. i S 1680 P 24.
- Litzmann**, Lizman Iac. Neoruppin. 16 gr. i S 1674 S 68.
— Ioh. Rupin. n. 16 gr. i W 1637 S 14.
- Livius** Ioach. Frdr. Berolin. extraneus 22 gr. i S 1659 S 144.
- Lizman** s. Litzmann.
- Lob** Christoph. Iac. Zitta-Lusat. dp. et iur. 1. aff. 14 gr. i S 1672 P 23.
- Lobbesius**, Schobbesius Ioh. Christ. Fido Brizen. March. dp. 18 gr. i S 1703 S 9, prom. 1. aff. 6 gr. i S 1703 S 70.
- Löbe**, Leo, Lowe (vgl. Leo u. Löwe) Dan. Lichtenstein. dp. 16 gr. i S 1677 M 175.
— Ioh. Lichtenstein. Misnic. n. 16 gr. i S 1670 M 190, 18 gr. i S 1677 M 31.
— Ioh. Andr. Ober Winzen. (Oberwinzsch. -) Thuring. dp. 16 gr. i S 1691 M 64, 16 gr. i S 1698 M 201.
— Ioh. Geo. Mariaeberg. n. 16 gr. i S 1657 M 108.
— Mart. Grimmicia-Misnic. n. 16 gr. i W 1646 M 49.
— Sim. Grimmen. n. 14 gr. i S 1649 M 66.
- Lobeck**, Lobeccius Aug. Cizen. prom. 1. aff. i S 1708 M 154.
— Christ. Cizen. dp. 16 gr. i S 1694 M 27.
— Franc. Godfr. Cizen. n. 16 gr. i S 1640 M 48.
— Iac. Mart. Weißenfels. prom. i W 1705 M 90.
— Ioh. Christoph. Cizen. dp. 16 gr. i S 1682 M 81.
— Ioh. Elias Weißenseen. Thuring. 16 gr. i W 1686 M 131.
— Ioh. Godfr. Cizen. dp. 16 gr. i S 1694 M 91, 1. aff. i S 1698 M 223.
— Ioh. Mart. Cizen. n. 1. aff. i W 1645 M 103, iur. R. D. Ursino 1658.
— Rud. Cizen. 16 gr. i W 1645 M 160.
- Lobedan** Christ. Fridland. Lusat. 16 gr. i S 1693 P 72.
- Lobedantz** Mathi. Flensburg. 1. aff. i S 1698 S 81.
- Lobek** Ioh. Tonningen. Holsat. i W 1684 S 24.
- Löbel**, Lobel, Löbell Abr. Ioh. Georgenstad. Misn. dp. 16 gr. i S 1662 M 132.
— Augustin. Platten. Bohem. dp. 22 gr. i W 1667 P 38, 16 gr. i W 1667 P 20.
— Beniam. Großmilcka Misn. dp. 16 gr. i S 1687 M 7, 16 gr. i S 1688 M 155.
— Dav. Altenburg. n. 5 gr. i S 1636 M 64.
- Löbemann**, Löwemann Frdr. Weida-Varisc. 16 gr. i W 1665 M 33.
- Löben**, Lewen, Loeben von Casp. Frdr. eq. Siles. dp. et prom. 1. aff. i W 1708 P 2.
— Elias Deodat. Siles. n. 16 gr. i S 1651 P 48.
— Frdr. Adolph. eq. Lusat. dp. et iur. 2. aff. 12 gr. i W 1691 P 17.
— Geo. Adolph. eq. Lusat. dp. et iur. 3. aff. 2 gr. i W 1695 P 2.
— Geo. Melch. nob. Lusat. dp. 22 gr. i S 1663 P 37.
— Wolfg. Albert. in Milckel nob. Lusat. n. 1. aff. i S 1650 P 76.
- Löbenstein** Frdr. Ienen. 16 gr. i S 1663 S 107.
- Lober** Adam Andr. Curia Varisc. dp. et iur. 22 gr. i W 1694 B 1.
- Löber** Sam. Altenburg. Misn. 16 gr. i S 1688 M 288.
- Lobitsch**, Lebitsch Ioh. Geran. dp. 16 gr. i S 1669 M 147.
- Löbbling** Geo. Uffenhemio-Franc. dp. 22 gr. i S 1667 B 4.
- Löbnütz** Bartholom. Numburg. 20 gr. i S 1690 M 184.
- Lobrinus** Christoph. Budissa-Lusat. n. 12 gr. i S 1647 P 23, iur. R. D. Ittigio 1652, renovavit hoc iuramentum R. L. Slutero 16. Sept. 1657, denuo renovavit iuramentum 10. Oct. 1662 R. D. Ittigio.
— Christoph. Dan. Dresden. dp. 16 gr. i S 1683 M 36.
— Ioh. Geo. Dresden. dp. et iur. i S 1685 M 183.
- Loch** Adam. Rappona March. prom. 1. aff. i W 1700 S 28.
- Lochau** von der Car. Gebhard. dp. 1. aff. i S 1674 M 15, 22 gr. i S 1674 M 227.
- Lochaw** Ioh. Halberstad. n. 16 gr. i S 1638 S 16.
- Locher** Ioach. Albert. Lipsen. n. 16 gr. i W 1646 M 72, 1. aff. 3 gr. i W 1663 M 62, iur. utr. b. 7. II. 1667, iur. utr. dr. 22. X. 1668.
- Lochmann**, -man, -mannus, -mannus Aug. Cygnaeus dp. gra. i S 1680 M 9.
— Aug. Pegau. 16 gr. i S 1682 M 191.
— Christ. Gottlieb Lips. dp. i W 1703 M 12.
— Dan. Lengenfelda Varisc. dp. et iur. 1. aff. 14 gr. i S 1690 M 132.
— Gall. Abr. Lipsen. n. 16 gr. i S 1657 M 67.

- Lochmann** Godfr. Cygnea Misn. 16 gr. i S 1691 M 179.
 — Godfr. Lipsen. n. 16 gr. i S 1657 M 75, 16 gr. i W 1670 M 41, b. a. vermuthlich W 1670, m. 30. I. 1673.
 — Ioh. Glaucha-Misn. n. 16 gr. i S 1661 M 139.
 — Ioh. Christ. Gubena-Lusat. n. 18 gr. i S 1650 P 27.
 — Ioh. Mart. Lipsen. dp. 16 gr. i S 1671 M 58, 16 gr. i S 1684 M 141, b. a. und m. 27. I. 1687.
 — Ioh. Sigism. Gubena-Lusat. 16 gr. i S 1647 P 52.
 — Ioh. Phil. Gubena-Lusat. n. 18 gr. i S 1650 P 26.
 — Math. Weida Varisc. s. Lohmann.
 — Mich. Glaucha Misn. 18 gr. i W 1699 M 67.
 — Paul. Christ. Lipsien. dp. 16 gr. i W 1661 M 118.
 — Pe. Lubec. 22 gr. i S 1655 S 26.
 — Zachar. Zitta-Lusat. n. 16 gr. i S 1643 P 11.
- Lochner** Geo. Adam. Aerimontan. Varisc. 16 gr. i S 1683 M 218.
 — Haubold. Penicen. n. 16 gr. i S 1655 M 315.
 — Iac. Delitien. dp. 16 gr. i W 1667 M 144, 16 gr. i S 1676 M 104.
 — Ioh. Penicen. n. 16 gr. i S 1650 M 326, iur. R. M. Preibisio 1659.
 — Ioh. Bernhard. Viennen. n. 16 gr. i S 1636 B 28.
 — Ioh. Frdr. Kauffunga-Misn. dp. 16 gr. i W 1672 M 52.
 — Ioh. Nic. Glauchen. dp. 16 gr. i S 1683 M 145.
 — Nic. Coldic. n. 16 gr. i S 1645 M 251, iur. R. D. Ursino 1654.
- Lockell**, Locket Geo. Car. Klingenthal. dp. gra. i W 1661 M 50.
- Lodberus** Ian. Haffnien. prom. 1 *off* i W 1700 S 57.
- Lodde** Ioh. Adolph. Razeburg. 1 *off* i S 1695 S 66.
 — Ioh. Königsberg. Lusat. n. 13 gr. i W 1634 P 16.
- Löde** Godfr. Lipsen. n. 16 gr. i W 1659 M 66.
- Lödöl** Gabr. Slaiz. Varisc. 16 gr. i W 1663 M 60.
- Lodener** Godfr. Quirin. Witteberg. 16 gr. i S 1663 S 106.
- Löder**, Lederus (vgl. Leder) Ioach. Hern. Peina Luneburgen. 16 gr. i S 1690 S 86.
- Löder** Ioh. Hnr. Peinen. (Dungelbeccen.-) Sax. 16 gr. i S 1683 S 73, b. a. 27. XI. 1688, m. 13. I. 1689.
- Lodius**, Lohdius Car. Christoph. Langenheinersdorf. (Langenhennersdorf.-) dp. 16 gr. i S 1674 M 12, 20 gr. i S 1681 M 139, b. a. 22. IV. 1682, m. 31. I. 1684.
 — Ioh. Langenheinersdorf. (Langenhennersdorf.) Misn. non compl. 16 gr. i S 1660 M 361, 16 gr. i S 1673 M 93.
 — Ioh. Christ. Langenhennersdorf. dp. 16 gr. i S 1679 M 123.
- Loe** Ioh. Christ. Quedlinburg. dp. 18 gr. i S 1703 S 8.
- Loën de Dan.** Francofurt. ad Moenum 1 *off* i W 1686 B 13.
- Loeff** Dan. Stetin. Pomer. 16 gr. i S 1653 S 25.
- Löffler** s. Löfler.
- Loffhagen**, Loffhagen Ioach. Berleberg. March. dp. 16 gr. i S 1664 S 7.
- Löffler**, Leffler, Loffler, Loeffler, Löfler (vgl. Löfler) Adam Ludov. Lips. dp. 16 gr. i S 1688 M 4, prom. 1 *off* i W 1700 M 102, b. a. 21. V. 1702, m. 4. II. 1706.
 — Aug. Beniam. Lips. dp. et prom. i W 1707 M 4.
 — Frdr. Sim. al. Loeffler Lips. dp. 22 gr. i S 1672 M 41, i W 1685 M 51, b. a. 27. XI. 1686, m. 13. I. 1689, theol. b. 10. XII. 1694.
 — Frdr. Sim. Probstheyda Misn. dp. i S 1702 M 53.
 — Geo. Seyffersdorf. Misn. dp. 22 gr. i S 1688 M 54, 16 gr. i S 1692 M 91.
 — Geo. Frdr. Kalden Westheim. Franc. dp. et iur. gra. i S 1682 B 7.
 — Godfr. Lipsien. dp. 16 gr. i S 1668 M 19.
 — Hnr. Sim. Lips. dp. 16 gr. i S 1663 M 107.
 — Ioh. Anneberg. dp. 16 gr. i S 1686 M 123.
 — Ioh. Königswalda Misn. 16 gr. i S 1888 M 260.
 — Ioh. Lengenfeld. n. 12 gr. i S 1664 M 26, 16 gr. i W 1675 M 122.
 — Ioh. Christ. Heilricen. Franc. 16 gr. i S 1677 B 26.
 — Ioh. Christ. Lipsien. dp. 16 gr. i S 1668 M 18.
- Löffler** Ioh. Paul. Northusan. Thuring. 16 gr. i S 1671 M 245.
 — Ioh. Siegm. Kaltenwestheim. Franc. dp. 16 gr. i S 1681 B 4, 16 gr. i S 1681 B 16.
 — Ioh. Theodoric. Marcksuhl. Eisenacen. dp. et prom. i S 1706 B 9.
 — Paul. Seiffersdorf. Misn. dp. 22 gr. i S 1686 M 149.
 — Paul. Gottlieb Lips. dp. i S 1706 M 31.
 — Valer. Wisenthal. n. 16 gr. i S 1647 M 296, iur. R. L. Slütero.
- Löffner** Sam. Geran. n. 16 gr. i S 1643 M 96.
- Lofhagen** s. Loffhagen.
- Löfler**, Löffler (vgl. Löffler) Ioh. Geo. Cothon. Anhalt. n. 16 gr. i S 1661 S 76.
- Logau** Ioh. Zitta-Lusat. dp. 22 gr. i S 1671 P 35, 16 gr. i S 1671 P 76.
- Logau a** Frdr. Lud. nob. Siles. dp. 22 gr. i S 1663 P 52.
- Lögel** Imman. Laublinga Sax. dp. 22 gr. i S 1684 S 22, 16 gr. i S 1684 S 87.
- Loges** Andr. Hildeshem. 20 gr. i W 1671 S 15.
 — Ioh. Wolfg. Netlinga Hildesian. dp. et iur. i S 1698 S 36.
- Logus** Gerhard. Nic. Hallerspring. Sax. dp. 22 gr. i W 1675 S 4, 1 *off* i S 1676 S 52.
- Lohdius** s. Lodius.
- Lohe** Corn. Haiten. Misn. 16 gr. i W 1660 M 98.
 — Hnr. Holmia Succ. 1 *off* i S 1690 S 77.
 — Mich. Ossitien. s. Lohr.
- Löhemannus** s. Lehmann.
- Lohfincke** Isaac Leisnic. Misn. dp. i W 1674 M 81.
- Löhlein** Mart. Römbilden. dp. gra. i S 1678 B 12, gra. i S 1678 B 40.
- Lohma**, -me, -men von (a) Christoph. Hnr. eq. Varisc. dp. 1 *off* i W 1682 M 2, 1 *off* i W 1682 M 24.
 — Ern. Abr. auf Liebsdorff nob. Varisc. n. 24 gr. i S 1657 M 58.
- Lohmann**, Lochman Math. Weida-Varisc. n. 12 gr. i W 1647 B 20.
- Löhmann** (vgl. Lehmann) Christoph. Drebko-Lusat. n. 15 gr. i S 1653 P 61, iur. R. M. Preibisio.
- Lohme**, -men von s. Lohma von.
- Löhner** Ioh. Hnr. Martisburg. Misn. dp. 16 gr. i S 1669 M 94.

- Löhner**, Lehner (vgl. das.) Ioh. Christ. Franckenhusan. dp. 16 gr. i W 1667 P 62, 16 gr. i S 1671 M 212.
- Lohr**, Lehr Christ. Islebien. n. 16 gr. i S 1651 S 40.
- Geo. Christoph. Islebien. n. 16 gr. i S 1645 S 45.
- Godfr. Islebien. n. 16 gr. i S 1653 S 111, iur. R. D. Ittigio 1662.
- Hnr. Sigism. Longo Salifa Thuring. dp. 16 gr. i S 1698 M 31.
- Mich. al. Lohe Ossitien. 16 gr. i W 1645 M 148.
- Lohrmann** Adam. Godfr. Lockwiz. dp. i S 1702 M 3, prom. 1 *apf* i S 1702 M 142.
- Adam Hnr. Obergrunen. Misn. dp. et prom. 1 *apf* i S 1708 M 64, b. a. 12. XII. 1711, m. 9. II. 1713.
- Iac. Görliz. Lusat. dp. 10 gr. i S 1661 P 32.
- Löhrmann** Christ. Freiberg. n. 16 gr. i S 1661 M 37.
- Lohs** von s. Loß von.
- Lohsa** Ioh. Dantiscan. prom. 1 *apf* 6 gr. i S 1703 P 86.
- Lohse**, Lohsius, Lose, Losius, Loße, Lossius (vgl. Lohsius, Loß, Loße, Lossius) Christoph. Lockwic. Misn. dp. 22 gr. i W 1673 M 13, 16 gr. i S 1674 M 244.
- Ioh. Hallen. n. 16 gr. i S 1653 S 98, iur. R. D. Ittigio 1660, 16 gr. i W 1675 S 34, renovavit iuramentum.
- Ioh. Christ. Lips. dp. 22 gr. i W 1682 M 7.
- Ioh. Christ. Lips. dp. 16 gr. i S 1684 M 50.
- Ioh. Paul. Lips. dp. 22 gr. i S 1678 M 81, 1 *apf* i W 1690 M 59.
- Paul. Dresden. n. 24 gr. i S 1657 M 131.
- Sam. Wolckenburg. Misn. dp. et iur. 7 gr. i S 1694 M 168.
- Lohsius** (vgl. Lohse) Christ. Delitio (Delitio-) Misn. dp. 18 gr. i S 1703 M 17, prom. 1 *apf* i S 1703 M 176.
- Lohß** s. Loß.
- Lohß** von s. Loß von.
- Lohße** Christ. Neurupien. March. dp. et prom. i W 1703 S 8.
- Lomer** Godfr. Augusta Vindelic. m. 1 *apf* i S 1691 B 20.
- Lömmel** s. Lemmel.
- Lommer** Dan. Cizen. dp. et iur. 22 gr. i S 1682 M 159.
- Lommitius**, -mmitius, -mmitisch Ioh. Grimmen. n. 16 gr. i S 1638 M 81, iur. R. D. Schvendendorffer ao. 1644, b. a. 6. VII. 1644, m. 31. I. 1650.
- Sam. Ossatien. Misn. n. 16 gr. i S 1661 M 287.
- Londius** Andr. Nicöping. Dan. 16 gr. i S 1658 S 1.
- Loner** Wilhelm. Vimarien. 16 gr. i S 1676 M 141.
- Longalius** Renat. Frdr. lägerndorf. Siles. non complex. 18 gr. i S 1660 P 50.
- Longolius** Ioh. Galgotzio-Ungar. 27 gr. i S 1656 B 15.
- Ioh. Dan. Bischoffswerden. dp. et iur. 1 *apf* 16 gr. i S 1696 M 194, b. a. 17. IV. 1696, m. 23. I. 1700.
- Ioh. Dan. Langenbricka (Langebrucken-) Misn. dp. 16 gr. i S 1688 M 90, 16 gr. i S 1691 M 200, b. a. 12. IV. 1693, m. 31. I. 1695.
- Ioh. Hnr. Cizen. Misn. dp. i W 1691 M 56, i W 1691 M 143.
- Mart. Golgozien. Ungar. n. 16 gr. i S 1648 B 22.
- Paul. Mart. Schmölen. Misn. dp. 16 gr. i W 1687 M 41, 1 *apf* i W 1687 M 98.
- Renat. Dan. Lipsen. Misn. non complex. 18 gr. i S 1660 M 253.
- Longwizius** s. Lungwitz.
- Lönicke**, Lörike Christ. Mägla-Thuring. non compl. gra. i S 1660 M 72, 10 gr. i W 1667 M 9.
- Lönigam** von Lud. Sagan. Siles. dp. 22 gr. i S 1671 P 4, 16 gr. i S 1671 P 53.
- Lontzer** Christoph. Semizen. n. 16 gr. i S 1655 M 260.
- Loos** Ioh. Geo. Zschorla Misn. dp. et prom. 12 gr. i S 1708 M 129.
- Löper** Christ. Stargard. Pom. 1 *apf* i W 1697 S 16.
- Ioach. Werbena Pom. 1 *apf* i S 1693 S 108.
- Ioh. Willh. Stargard. Pom. 1 *apf* i W 1698 S 24.
- Lopitzsch** Ioh. Torgav. n. 16 gr. i S 1652 M 249, iur. R. D. Geiero ao. 1660.
- Löppin** Ioh. Spandau. March. 16 gr. i S 1677 S 11.
- Lopprich** Thom. Belunen. Transylvan. dp. [et] iur. 24 gr. i W 1656 P 63.
- Lorau**, Lörav Nic. Salburg. Varisc. n. 16 gr. i W 1638 M 8.
- Lorber** Herm. Rasenburg Thuring. n. 13 gr. i W 1634 M 62.
- Wolfg. Hnr. Wernigeroden. 16 gr. i S 1677 S 76, b. a. 17. IV. 1680.
- Lorbey** Frdr. Gustrov. 1 *apf* i W 1649 S 2.
- Lorengell** Ioh. Zerbicen. Misnic. n. 16 gr. i S 1652 M 464.
- Lorentz**, -nz, Laurentius (vgl. Laurentius u. Lorenz) Andr. Neukirchen. n. gra. i S 1655 M 287.
- Car. Gottlob Iohann Georgestad. dp. et prom. i S 1707 M 54.
- Car. Hnr. Schneeberga dp. et prom. 1 *apf* 22 gr. i S 1701 M 50.
- Christ. Cygneus n. 16 gr. i W 1646 M 32.
- Christ. Oberschlerna (Oberslehna-) Varisc. dp. 16 gr. i S 1674 M 34, 16 gr. i S 1683 M 187.
- Godfr. Roswic. Misn. dp. 16 gr. i W 1672 M 25.
- Hnr. Isenach. Thuring. dp. 16 gr. i W 1656 M 111.
- Hnr. Neukircha-Varisc. n. 11 gr. i S 1649 M 112.
- Ioh. Cygneus n. 16 gr. i W 1650 M 73.
- Ioh. Ferd. Schneeberg. dp. et prom. 1 *apf* 22 gr. i S 1700 M 118.
- Ioh. Mathi. Schneeberg. dp. 16 gr. i W 1683 M 78, 1 *apf* i S 1693 M 238.
- Mart. Culmbacen. n. 16 gr. i S 1655 B 37.
- Salom. Loman. Misnic. n. 16 gr. i S 1656 M 260.
- Lorentzen** Ioh. Hamburg. dp. 16 gr. i W 1686 S 25, 16 gr. i W 1686 S 94.
- Lorenz**, -ntz (vgl. Laurentius u. Lorentz) Andr. Wittebergen. gra. i W 1651 S 44.
- Hnr. Gottlieb al. Lorentz Heidelberg. (Heydelberg. Misn.) dp. et prom. i S 1707 M 84, b. a. und m. 6. XII. 1709.
- Ioh. Servest. Anhalt. 16 gr. i W 1660 S 50.
- Lorenzen** Aegid. Schleswiga Holsat. 1 *apf* i S 1695 S 42.
- Lörike** s. Lönicke.

- Loscanus** Ioh. Geo. Erfurt. gra. i S 1680 M 169, b. a. und m. 14. IV. 1681.
— Nic. Erfurt. Thuring. dp. et iur. gra. i S 1694 M 166.
- Lösch** Christoph. Hnr. Weißenseen. 16 gr. i S 1692 M 80.
- Lösche, Lesche** (vgl. das.) Christoph. Schmölln. Misn. n. 10 gr. i S 1638 M 31.
— Godfr. Hertzberg. n. gra. i W 1663 S 1.
— Nic. Weißenfels. dp. 16 gr. i S 1689 M 92, 16 gr. i S 1689 M 211.
- Löscher, Lescher, Loscher, Löscherus** (vgl. Lescher) Andr. Planicen. n. 8 gr. i S 1641 M 11, iur. R. D. Schwendendörffer ao. 1646.
— Beniam. Chemnitio-Misn. dp. 16 gr. i W 1656 M 102.
— Christ. Planitz. n. 16 gr. i S 1649 M 316.
— Dan. Rotmansdorf. Misn. 18 gr. i S 1683 M 207.
— Dav. Plavia Varisc. dp. i S 1702 B 6, prom. 1 *off* i S 1702 B 35.
— Frdr. Gottlieb Cygneus prom. i S 1706 M 82.
— Godfr. Chemnitio-Misn. dp. 16 gr. i W 1656 M 101.
— Gotfr. Chemnic. 16 gr. i S 1688 M 204.
— Imman. Freiberg. Misn. dp. 16 gr. i S 1679 M 108.
— Ioh. Plavia-Varisc. dp. 7 gr. i W 1672 M 65, 16 gr. i S 1678 M 194.
— Ioh. Geo. Neukircha-Varisc. n. 12 gr. i S 1647 M 157.
— Ioh. Geo. Schlesvicen. Holsat. 2 *off* i W 1697 S 21.
— Ioh. Mart. Neukirchen. (Neukircha-) Varisc. n. 16 gr. i S 1640 M 98, iur. ao. 1647 R. Hulsemanno. 16 gr. i S 1647 M 218, complevit.
— Isaac Rabenstein. Misn. n. 16 gr. i S 1665 M 124.
— Israël Conradsdorf. 16 gr. i S 1683 M 290.
— Israël Freiberg. Misn. dp. 16 gr. i S 1679 M 193.
— Mart. Gotthelf Cygneus prom. i S 1706 M 116.
— Sam. Schlaccowalden. Bohem. s. Löscher.
- Loschkenius, Losckenius** Casp. Rotenburg. 16 gr. i S 1661 S 108.
- Löschner, -erus** Casp. Werdaven. Misn. s. Lescher.
— Christ. Friburg. non compl. 16 gr. i S 1660 M 73.
- Losckenius** s. Loschkenius.
- Lose** (vgl. Lohse u. Loß) Ant. Reinhard. Cellen. dp. et prom. 1 *off* 22 gr. i W 1702 S 2.
- Lose** Corn. al. Bose Harten. n. 16 gr. i S 1655 M 228, iur. 1661.
— Ioh. Lipsien. n. 13 gr. i W 1634 M 92.
— Sam. Lauenstein. Misn. 16 gr. i W 1695 M 91.
- Lösener** Hnr. Hainen. n. 16 gr. i W 1653 M 94, 16 gr. i S 1655 M 30.
- Löser, Loeser** Ioh. Penic. n. 6 gr. i S 1655 M 207.
— Ioh. Christ. Penic. dp. i S 1702 M 73, prom. 12 gr. i S 1708 M 198.
— Ioh. Christoph. Poenic. Misn. dp. i S 1685 M 104, 1 *off* i W 1691 M 129.
— Ioh. Geo. Nordhusan. s. Loßler.
- Löser (a)** Conr. eq. Misn. 1 *off* 2 gr. i W 1678 M 10.
— Hans eq. Misn. 22 gr. i W 1673 M 58, ob minorennitatem promisit tantum.
— Ioh. auf Saliz etc. eq. Misn. n. 1 *off* 1 gr. i S 1661 M 157.
— Phil. Leop. eq. Misn. dp. et prom. 1 *off* i S 1709 M 84.
— Tham eq. Misn. dp. et iur. 2 *off* 22 gr. i S 1699 M 133.
- Losius** s. Lohse.
- Loesner** Geo. Christ. Selbic. Varisc. s. Lachner.
- Lösnizerus** s. Löbnitzer.
- Loß, -ßius, Lohse, Lohß, Lose** (vgl. Lohse u. Lose) Dan. Grünhayn. dp. 18 gr. i S 1667 M 56, iur. R. D. Schwendendörffer 1672, 16 gr. i S 1672 M 149.
— Frdr. Grünhayn. Misn. dp. 12 gr. i W 1656 M 60.
— Frdr. Grünhayn. Misn. dp. 16 gr. i W 1675 M 46.
— Ioh. Misnen. n. 16 gr. i W 1646 M 17.
- Loß, Lohs, Lohß von (a)** Christoph. Dresden. n. 16 gr. i S 1656 M 223, iur. R. C. F. Franckenstein.
— Gottlieb Hnr. Dresden. n. 16 gr. i S 1656 M 225.
— Ioh. Adolph. eq. Misn. dp. et iur. 3 *off* i S 1699 M 105.
- Loß von** Ioh. Casp. Dresden. n. 16 gr. i S 1656 M 224.
— Ioh. Christoph. Dresden. n. 16 gr. i S 1647 M 217, iur. R. M. Preibisio 1659.
— Ioh. Rud. eq. Misn. dp. et iur. 3 *off* i S 1699 M 125.
- Loße** (vgl. Lohse) Godfr. Lipsien. n. 16 gr. i S 1643 M 32.
- Loßerus** Ioh. Christoph. Nordhusan. Thuring. prom. 1 *off* i S 1703 M 222.
- Lößing** s. Leßing.
- Loßius, Lossius** (vgl. Lohse) Car. Hnr. Meuselwiz. dp. 16 gr. i S 1698 M 6.
— Christ. Numburg. n. 16 gr. i S 1670 M 231, 16 gr. i W 1678 M 6, b. a. 17. IV. 1680, m. W 1681.
— Conr. Rochlic. n. gra. i S 1652 M 136.
— Dav. Ern. Rochlitio dp. gra. i W 1656 M 189, 16 gr. i W 1664 M 33.
— Geo. Bornen. n. 16 gr. i S 1650 M 356, 16 gr. i S 1667 M 211.
— Geo. Freiberg. n. 10 gr. i S 1642 M 92, iur. R. D. Q. Schachero 1646.
— Iac. Lauba-Lusat. dp. 16 gr. i S 1671 P 8.
— Ierem. Bornen. n. 16 gr. i S 1650 M 355, 22 gr. i S 1662 M 18, b. a. 22. XI. 1662, m. W 1663, med. dr. 5. IV. 1666.
— Ioh. Bornen. n. 14 gr. i S 1641 M 90, b. a. 22. III. 1651, m. 28. I. 1652.
— Leonhard. Casp. Meilowiz Bohem. dp. 16 gr. i S 1654 P 42.
— Zachar. Rochlic. n. 15 gr. i S 1648 M 177.
- Loßner** s. Leßner.
- Löbner** Christoph. Frdr. Dresden. dp. 22 gr. i S 1666 M 60.
— Geo. Christ. Selwic. dp. 16 gr. i W 1661 M 83.
- Löbnitzer, Leß-, Loßnitzer, Lösnizerus** Christ. Godfr. Grimma-Misn. dp. gra. i W 1675 M 11, gra. i W 1675 M 126.
— Elias Frdr. Grimmen. dp. gra. i S 1669 M 131, gra. i S 1669 M 237.
— Frdr. Mühlberg. Misn. (Mühlberg.) dp. 16 gr. i W 1667 M 157, 1 *off* i S 1678 M 146.
— Ioh. Freiberg. Misn. n. i S 1653 M 134, iur. R. Scherzero 1661, i W 1660 M 2.

- Lößnitzer** Ioh. Frdr. Ossitio-Misn. dp. 16 gr. i S 1671 M 89, 16 gr. i W 1678 M 24.
- Loßwitz** Ioh. Ern. Mitau. Curon. dp. et prom. i S 1707 P 31.
- Lostmann** Mart. Stekkendorf. Misn. dp. [et] iur. 16 gr. i S 1660 M 41, dt. pro iuramento 16 gr.
- Lotbeck** s. Lotzbeck.
- Loth** Adam Dan. Magdeborn. Misn. 16 gr. i S 1693 M 3.
- Alexand. Paul. Numburg. i S 1649 M 217.
- Christoph. Plavien. n. 10 gr. i S 1647 M 70.
- Christoph. Reichartswerbena Misn. 16 gr. i S 1688 M 181.
- Ioh. Luzen. n. 10 gr. i S 1653 M 201.
- Ioh. Casp. Plauen. n. 13 gr. i S 1650 M 83, iur. R. D. Michaelis 1655, 10 gr. i S 1655 M 79, diaconus Duban. b. a. und m. 28. I. 1669.
- Ioh. Christ. Dubena Sax. dp. 16 gr. i S 1680 S 12.
- Ioh. Christ. Magdeborn. 16 gr. i S 1692 M 103.
- Ioh. Dan. Magdeborn. prom. 1 *off* i S 1702 M 231.
- Lothar** Christ. Gabr. Volbacen. Varisc. dp. et prom. 1 *off* 16 gr. i S 1701 B 9.
- Gabr. Olsnic. Varisc. dp. $\frac{1}{2}$ *off* 4 gr. i S 1662 M 64.
- Löther** Dav. Dresden. n. 16 gr. i S 1655 M 436.
- Lotichius** Dav. Riga-Livon. 22 gr. i W 1675 S 54.
- Lots** s. Lotzius.
- Lotsch** Ioh. Christoph. Görlic. dp. et prom. 18 gr. i S 1708 P 48.
- Lötsch** Ioh. Auribach. Varisc. n. 16 gr. i W 1644 M 56.
- Lotter**, -erus Ioh. Gabr. Dresden. dp. 16 gr. i W 1656 M 152.
- Tob. Augustan. prom. 1 *off* i S 1709 B 27, b. a. 12. II. 1711.
- Lottigius** Ioh. Ostragothia-Suacus 22 gr. i W 1671 S 7.
- Lotzbeck**, Lotbeck, Lotzbeeck, Lozbequius Christ. Sam. Weißenburg. prom. i W 1703 P 46.
- Dan. Weißenburg. Noric. prom. 1 *off* i W 1700 B 14.
- Ioh. Christoph. Weißenburg. Franc. prom. 1 *off* i W 1702 B 8.
- Ioh. Geo. Weißenburg. Noric. dp. et iur. 22 gr. i W 1697 B 2.
- Lötze** Andr. Quedlinburg. Saxo n. 16 gr. i W 1653 S 32.
- Lotzius**, Lots Ioh. Geo. Altenburg. n. 16 gr. i S 1653 M 214.
- Ioh. Hnr. Altenburg. 16 gr. i S 1668 M 92.
- Vit. Sulan. Franc. 27 gr. i W 1657 B 5.
- Louckers** Ioh. Lagduno Batav. prom. 1 *off* i W 1701 S 27.
- Loute**, Löute Ioh. Rud. Mariaeberg. dp. 18 gr. i S 1667 M 70.
- Löw** (vgl. Löwe) Ioh. Curien. Varisc. dp. 22 gr. i S 1659 M 254, iur. die 6. Dec. 1671, 16 gr. i W 1671 M 74.
- Sebast. Geo. Baruth. dp. et prom. i S 1707 B 10.
- Lowe** s. Löbe.
- Löwe**, Löbe, Löw (vgl. Löbe und Löw) Aug. Cygneus gra. i S 1690 M 182.
- Aug. Weißenfels. dp. 7 gr. i S 1689 M 10, 16 gr. i S 1689 S 42.
- Christ. Geißingen. (Gleisingen-) Misn. dp. 16 gr. i S 1700 M 9, prom., debet i W 1700 M 117.
- Christ. Gottlieb al. Löbe Dresda (-Misn.) dp. 22 gr. i S 1679 M 26, i S 1685 M 208.
- Dan. Bufflebia-Thuring. dp. 10 gr. i W 1660 M 124, 10 gr. i W 1660 M 97.
- Erdmann. Brandenburg. gra. i S 1696 S 57.
- Godfr. al. Löw Oberwunsch. Thuring. dp. 16 gr. i S 1659 M 297.
- Godfr. Sadisdorf. Misn. 16 gr. i S 1693 M 194.
- Ioh. Geo. Dresden. (Dresda Misn.) dp. 22 gr. i S 1679 M 159, i S 1685 M 245.
- Iust. Oberwunsch. Thuring. dp. 16 gr. i S 1659 M 296.
- Sam. Neukirch. n. 12 gr. i S 1635 M 120.
- Löweli** Ioh. Christoph. Wittichthal. 1 *off* i W 1687 M 81.
- Löwemann** s. Löbemann.
- Löwenberg** de Lud. Ios. Leopold. eq. Austr. dp. et iur. 2 *off* i S 1691 B 16.
- Raym. Ant. Leop. eq. Austr. 2 *off* i S 1691 B 17.
- Löwenstein** Ioh. Frdr. Colbanec. Pom. prom. i S 1705 S 66.
- Lozbequius** s. Lotzbeck.
- Loezig** Hans Christoph. Wolckenstein. non compl. 16 gr. i S 1660 M 118.
- Lubasch** Ioh. Gubena Lusat. 1 *off* i S 1698 P 82.
- Lubbeke** Nic. Chilonien. 16 gr. i S 1676 S 88.
- Lübbecke** Mart. Stolpa Pom. prom. 1 *off* i S 1700 S 80.
- Lübben** Conr. Ieveran. Fris. i W 1674 S 37.
- Lubbertus** Ioh. Rostoch. 16 gr. i S 1652 S 13.
- Lubbin** Ioh. Spremberg. Lusat. n. 16 gr. i S 1670 P 59.
- Lübeck**, Lubeck, Lubecus Christoph. Vinaria Thuring., verm. ident. mit Lübeck Ioh., b. a. 26. XI. 1687, m. W 1687.
- Geo. Adam Numburg. dp. 10 gr. i S 1675 M 59, 16 gr. i S 1684 M 101.
- Ioh. Vinarien. i W 1681 M 80, vgl. Lübeck Christoph.
- Lubeler** s. Liebler.
- Lübig** s. Liebig.
- Lubige** Casp. Franckenstein. dp. iur. 16 gr. i S 1663 M 218.
- Lübisch** Geo. Hoyerswalda Lusat. dp. et iur. 12 gr. i S 1699 P 24.
- Lübner** s. Liebner.
- Lübzig** Ioh. Hieron. Ulzen. Lüneburg. i S 1685 S 89.
- Lubonsky** Alex. Litthuan. dp. et prom. i W 1703 P 3.
- Lucae** Casp. Lucen. dp. 16 gr. i W 1661 M 133.
- Lucan** Dan. Francoberg. Haß. 16 gr. i S 1682 B 18.
- Lucas** Casp. Grosgora-Misn. 16 gr. i S 1665 M 93.
- Dan. Ascanien. non compl. $\frac{1}{2}$ *off* 5 gr. i S 1660 S 108.
- Ioh. Mechterstad. Thuring. n. 16 gr. i S 1642 M 116.
- Ioh. Ant. Vratislav. dp. et iur. 1 *off* 22 gr. i S 1698 P 62.
- Lüchawa** Ern. Christoph. in Hartungs et Leypertsgrün n. 1 *off* i S 1646 B 11.
- Lucht** Christ. Hala Sax. 16 gr. i S 1684 S 37.
- Christoph. Dresden. n. 6 gr. i W 1640 M 6, iur. R. D. Rivino 1645, b. a. 26. III. 1647, m. 21. III. 1654.
- Christoph. Hallen. Sax. dp. et iur. 1 *off* 14 gr. i S 1691 S 20.

- Lucht** Frdr. Hallen. Sax. dp. et iur. 1 *off* 22 *gr* i S 1695 S 16.
 — Hnr. Schenckenberg. Misn. dp. et iur. 1 *off* 8 *gr* i S 1686 M 183.
 — Ioh. Melch. Schenckenberg. dp. et iur. 1 *off* 10 *gr* i W 1689 M 60.
 — Melch. Dresden. 1 *fl* 11 *gr* i S 1649 M 242.
Lüchtemacher Ioh. Sandesneben. Holsat. 1 *off* i S 1648 S 27.
Lüchtenhayn von s. Lichtenhayn von.
Lucius (vgl. Lutz) Christ. Dessav. dp. 16 *gr* i W 1656 S 66.
 — Christ. Dresden. dp. 22 *gr* i S 1672 M 21, m. 1 *off* i S 1682 M 202.
 — Christ. Aug. Dresden. dp. i S 1685 M 22.
 — Dan. Dippoltswald. n. 16 *gr* i S 1647 M 86.
 — Dan. Frdr. Dresden. dp. i S 1685 M 59, 1 *off* i S 1692 M 83, b. a. 21. IV. 1694, m. 31. I. 1695.
 — Gottlob Grünau. Lusat. dp. et iur. 1 *off* 10 *gr* i S 1697 P 52.
 — Ioh. Biberschlagen. (Biberschlagen.) Franc. dp. gra. i S 1673 B 2, 16 *gr* i S 1673 B 20.
 — Ioh. Dresden. 16 *gr* i S 1667 M 287, b. a. und m. 27. I. 1670.
 — Ioh. Rosa - Misnic. dp. 16 *gr* i W 1662 M 8.
 — Ioh. Andr. Radeberg. (Radeberga Misn.) dp. 22 *gr* i S 1675 M 89, 2 *off* i S 1693 M 204.
 — Ioh. Christoph. Dresden. dp. 16 *gr* i W 1689 M 3, 1 *off* i S 1690 M 248.
 — Ioh. Frdr. Dresden. dp. et iur. 1 *off* 22 *gr* i S 1690 M 155, b. a. und m. 25. II. 1694.
 — Ioh. Geo. Dippoldswald. Sylvan. dp. 22 *gr* i W 1667 M 87, 16 *gr* i W 1667 M 34, b. a. 20. XI. 1669, m. 25. I. 1672.
 — Ioh. Geo. Dresden. dp. et iur. 1 *off* 1 *gr* i S 1690 M 157.
 — Ioh. Gottlieb Dresden. dp. 16 *gr* i S 1681 M 57, 1 *off* i S 1682 M 270, prom., b. a. 13. X. 1683, m. 29. I. 1685, theol. b. 25. VII. 1687, ecclesiae Bornensis pastor et superintendens theol. lic. 25. VIII. 1698, theol. dr. S. XI. 1708.
 — Ioh. Paul. Kötschenbroda Misn. dp. et prom. 1 *off* 18 *gr* i S 1703 M 154.
 — Ioh. Valent. Smalcalden. 16 *gr* i W 1671 B 3.
Luckardt Iac. Sangerhusan. Thuring. 16 *gr* i S 1671 M 247.
Lücke Ioh. Ioach. Fürstenwald. March. s. Linke.
Lückemann Christ. Halberstad. n. 8 *gr* i W 1650 S 22.
Luckowin, Lukowin a Alex. in Döberitz n. 16 *gr* i S 1650 M 186, iur. R. D. Schvendendorffer ao. 1656.
 — Corn. nob. Misn. n. 16 *gr* i S 1640 M 41.
 — Ern. Abr. nob. n. 16 *gr* i S 1640 M 47.
 — Ern. Dietr. in Döberitz n. 16 *gr* i S 1650 M 185, iur. R. D. Schvendendorffer ao. 1656.
 — Ern. Hnr. eq. Misn. dp. 1 *off* i S 1681 M 34.
 — Geo. Hnr. nob. n. 16 *gr* i S 1640 M 54, iur. II. Rectore D. Hoppio.
 — Nic. Ern. nob. Misn. n. 16 *gr* i S 1640 M 121.
Luddens Mumme Tonninga-Holsat. 16 *gr* i S 1678 S 82.
Ludecke Bartholom. Ulr. Solquella March. prom. 1 *off* i W 1702 S 9.
Lüdecke, Ludogke (vgl. Lüdicke) German. Stendal. March. dp. et prom. i S 1705 S 18.
 — Iac. Malingen. Saxo n. 16 *gr* i W 1646 S 25.
 — Iac. Tangernünda March. 16 *gr* i S 1687 S 59.
 — Iac. Frdr. dp. 1 *off* i W 1699 M 13.
 — Ioh. Geo. Ratenavien. dp. et iur. i S 1699 S 28.
Ludecken Zachar. Falcoburg. Neomarch. dp. et iur. 1 *off* 22 *gr* i S 1692 S 27.
Ludecus, -dicus Dan. Christoph. Francofurt. March. 16 *gr* i W 1676 S 12.
 — Dav. Siegfr. Francofurt. March. 16 *gr* i S 1675 S 64.
 — Ioh. Phil. Francofurt. March. 22 *gr* i S 1662 S 1.
Ludogke s. Lüdecke.
Lüdeke Ioh. Burgen. Sax. i W 1681 S 23.
Lüdeken Geo. Christoph. Danenberg. Brunsvic. 22 *gr* i W 1659 S 11.
Ludeking Hnr. Clamor Neuenkircha Westphal. 1 *off* i S 1696 S 64.
Ludeman Hnr. Staden. n. 16 *gr* i S 1656 S 19.
Lüder, -erus Ioh. Lubec. 1 *fl* 1 *gr* i S 1661 S 124.
 — Ioh. Werner. Quedlinburg. Sax. dp. 22 *gr* i W 1679 S 4, 16 *gr* i W 1679 S 18.
 — Mart. al. Lieder Grimmen. n. 16 *gr* i S 1657 M 126, 16 *gr* i W 1662 M 64.
Lüderiz Frdr. Christoph. Lüneburg. 1 *off* i W 1673 S 15.
 — Ioh. Christoph. Lips. dp. 16 *gr* i S 1682 M 82.
Lüders, Luders Ioh. Staden. dp. et iur. 1 *off* 22 *gr* i S 1698 S 32.
 — Phil. Sundrupen. Cimbr. (Flensburg. Holsat.) dp. 22 *gr* i W 1677 S 27, 16 *gr* i W 1677 S 72.
Lüdersdorff Ioh. Casp. Berolin. prom. i W 1704 S 19.
Lüderus s. Lüder.
Luederwald, Lüderwald Balth. Magdeburg. n. 16 *gr* i S 1648 S 59.
 — Geo. Dietr. Magdeburg. dp. et iur. 1 *off* 22 *gr* i S 1696 S 14.
 — Lud. Caren. Sax. 16 *gr* i W 1675 S 36.
 — Paul. Magdeburg. n. 16 *gr* i S 1648 S 60.
Ludewick s. Ludewig.
Ludewig, -wick, Ludwig (vgl. Ludewig) Geo. Simeon Adorf. Misn. dp. et prom. i S 1708 M 93.
 — Herm. Niderdorna - Thuring. dp. 16 *gr* i S 1659 M 12.
 — Mart. Radenav. Sax. dp. 16 *gr* i S 1663 S 4.
 — Mart. Schnodicen. Misn. 16 *gr* i W 1664 M 47.
 — Pe. Aulagen. Misn. n. 6 *gr* i W 1653 M 173, 16 *gr* i W 1664 M 46.
Ludewig, Ludwig von Rom. eq. Siles. 22 *gr* i S 1670 P 30, iur. R. Dno. D. Quirino Schachero ao. 1646, postquam rediit, denuo obedientiam promisit, 22 *gr* i S 1678 P 74, renovavit iuramentum.
Ludewiger s. Ludewig.
Lüdicke, Lüdecke, Ludicke (vgl. Lüdecke) Dav. Ioh. Kalba - Sax. dp. 1 *off* i S 1662 S 32.
 — Dav. Ioh. Hala - Sax. 22 *gr* i S 1669 S 20.
 — Gebhard. Levin. Hallen. Saxo n. 22 *gr* i S 1670 S 48.
 — Iac. Frdr. Witteberg. prom. 1 *off* 8 *gr* i S 1709 S 42.

- Lüdicke** Iac. Hnr. Kalba-Sax. dp. 1 *off* i S 1662 S 33.
 — Ioh. Rattenau. Brandenburg. dp. 16 *gr*. i S 1654 P 32.
 — Laur. Magdeburg. n. 16 *gr*. i S 1648 S 62.
 — Stephan. Magdeburg. n. 16 *gr*. i S 1648 S 63.
 — Urban. Dietr. Kalba-Sax. (Calben.) dp. 1 *off* i S 1662 S 34, iur. R. D. Schwendendörffer ao. 1672, 22 *gr*. i S 1672 S 76.
 — Zachar. Neoruppin. 16 *gr*. i S 1678 S 89.
Ludicus s. Ludacus.
Luding Pe. Isenacen. Thuring. dp. et iur. 1 *off* i S 1695 M 64.
Ludinghausen Iac. Riga-Livon. 1 *off* i S 1648 P 20.
Lüdke Bened. Sthendal. March. prom. 1 *off* i S 1701 S 35.
Lüdoiff Hnr. Grosbricht. Thuring. n. 9 *gr*. i S 1658 M 177.
Ludolphi Werner. Lud. n. 16 *gr*. i S 1647 S 66.
Ludovici (vgl. Ludwig) Frdr. Neustad. Sax. 16 *gr*. i S 1660 S 59.
 — Geo. Riga Liv. 1 *off* i S 1698 P 81, b. a. 10. XII. 1698, m. 26. I. 1699.
 — Geo. Andr. Kelbra-Cherusc. 16 *gr*. i S 1677 M 130.
 — Gotfr. al. Ludwig Thom. Lips. dp. i W 1703 M 27, b. a. 1. X. 1708, m. im Febr. 1720, iur. utr. b. 30. V. 1721, iur. utr. dr. 23. XI. 1724.
 — Ioach. Hnr. Hanoveran. Sax. 1 *off* i S 1660 S 52.
 — Ioh. Magdeburg. i W 1681 S 26.
 — Ioh. Christ. Lauterbac. Misn. dp. 16 *gr*. i S 1666 M 144.
 — Ioh. Christoph. Bischleben. Thuring. 14 *gr*. i S 1698 M 208.
 — Math. Bizena-Lusat. dp. 16 *gr*. i W 1675 P 17.
Ludovicus s. Ludwig.
Ludowig Christ. Wilh. Weißenseen. dp. et iur. 1 *off* 14 *gr*. i S 1698 M 95.
Ludtwig Christ. Rochlic. n. gra. i S 1649 M 31.
 — Ioh. Geo. Eisenberg. n. 16 *gr*. i S 1652 M 358.
 — Valent. Mülhusin. n. 16 *gr*. i S 1648 M 254.
Ludtwig s. Ludwig.
Ludwig, Ludewig, Ludovici, Ludovicus, Ludtwig (vgl. Ludewig

Ludwig.

- u. Ludovici) Alb. Christ. Altenburg. Misn. dp. 22 *gr*. i S 1682 M 2, m. 1 *off* i W 1687 M 47.
 — Andr. Adorf. Varisc. dp. 16 *gr*. i S 1683 M 4.
 — Car. Brigen. Siles. dp. et iur. 22 *gr*. i S 1682 P 17.
 — Christ. 16 *gr*. i W 1683 P 44.
 — Christ. Budissin. Lusat. dp. 16 *gr*. i S 1666 P 65.
 — Christ. Ieburg. dp. 16 *gr*. i S 1677 M 196, 16 *gr*. i S 1680 M 120.
 — Christ. al. Ludovici Landshutta (Landeshuta-) Siles. dp. 22 *gr*. i W 1683 P 9, 16 *gr*. i W 1683 P 46, b. a. 27. XI. 1686, m. 27. I. 1687, theol. b. 14. II. 1701, Organi Aristotelici in academia Lips. prof. publ. ordin. theol. lic. 14. IV. 1701, theol. dr. 27. IV. 1724.
 — Christ. Waltkirchen. n. 6 *gr*. i W 1637 M 144.
 — Christ. Zittau Lusat. dp. 22 *gr*. i W 1683 P 6.
 — Christoph. Neogaren. dp. 16 *gr*. i S 1679 M 52.
 — Dan. Greimenen. Misn. dp. 18 *gr*. i S 1667 M 108.
 — Geo. Budissin. n. 6 *gr*. i W 1637 P 67.
 — Geo. Christoph. Neogaren. dp. 16 *gr*. i S 1679 M 75.
 — Geo. Lud. Neogaren. 16 *gr*. i S 1688 M 196.
 — Geo. Sam. Landshut. dp. i S 1707 P 4.
 — Godfr. al. Ludovici Barutho Lusat. dp. 22 *gr*. i W 1688 P 20, 1 *off* i W 1688 P 65, b. a. 2. V. 1690, m. 28. I. 1692.
 — Godfr. Landshuta Siles. dp. 12 *gr*. i S 1703 P 9, prom. 1 *off* i S 1708 P 80, b. a. 15. XII. 1708, m. 6. XII. 1709.
 — Godfr. Waldheim. Misn. 16 *gr*. i W 1656 M 32.
 — Godfr. Waldheim. (Waldeimen. Misn.) dp. 16 *gr*. i W 1700 M 35, prom. i W 1703 M 128.
 — Gottlieb Waldheim. n. 16 *gr*. i S 1652 M 78.
 — Iac. Curien. n. 12 *gr*. i W 1650 M 200, iur. R. D. Kronmayero.
 — Iac. Görlic. Lusat. dp. et inscriptus prom. gra. i W 1699 P 3.

Ludwig Ioach. Christoph. al. Ludovici

- Sleiz. Varisc. dp. 16 *gr*. i S 1669 M 84, 16 *gr*. i W 1672 M 134, b. a. 21. IV. 1674, m. 28. I. 1675.
 — Ioh. Adam. Vinarien. gra. i W 1658 M 16.
 — Ioh. Casp. Hallen. 22 *gr*. i W 1670 S 10.
 — Ioh. Christ. Altenburg. Misn. dp. 22 *gr*. i S 1682 M 72.
 — Ioh. Christoph. Altenburg. Misn. dp. 22 *gr*. i S 1682 M 83.
 — Ioh. Christoph. Northusan. dp. 16 *gr*. i S 1669 M 156.
 — Ioh. Dav. Waldheim. Misn. dp. 16 *gr*. i W 1692 M 19, 1 *off* i W 1698 M 59.
 — Ioh. Hnr. Wißen. Thuring. i W 1698 M 63, 1 *off* i W 1699 M 60.
 — Ioh. Jerem. Erfurt. 16 *gr*. i S 1683 M 277.
 — Ioh. Sam. Northusan. n. 16 *gr*. i S 1655 M 115.
 — Mich. Cour. Wismar. prom. i S 1705 S 78.
 — Volkmar. Gerbstad. 16 *gr*. i W 1655 S 5.
Ludwiger, Ludewiger Bened. Hallen. n. 16 *gr*. i S 1653 S 120.
 — Ioh. Casp. Hallen. dp. 22 *gr*. i W 1666 S 31.
 — Maur. Hallen. dp. 22 *gr*. i W 1679 S 6, 16 *gr*. i W 1679 S 28.
Lufft Ed. Lipsien. n. 1 *off* i W 1640 M 35.
 — Eman. Lipsien. n. 1 *off* i W 1640 M 34.
 — Ioh. Andr. Dresden. dp. 16 *gr*. i S 1689 M 49.
 — Ioh. Godfr. Pirnen. Misn. 1 *off* 12 *gr*. i W 1695 M 83.
 — Nic. al. Lust Nebren. n. gra. i S 1655 M 387.
 — Sam. Theod. Dresden. n. 16 *gr*. i S 1670 M 145.
Luge Dan. Wratisslav. dp. et iur. 1 *off* 22 *gr*. i S 1690 P 35.
Lugge Severin. eq. Dan. prom. i S 1705 S 85.
Luhn Ioh. Carl al. Cuhn Lipsien. n. 16 *gr*. i S 1649 M 320.
Luja, Luia Aug. Weißenfels. dp. 16 *gr*. i W 1661 M 5.
 — Christ. n. 22 *gr*. i S 1653 M 237.
 — Christ. Hnr. Martisburg. n. 16 *gr*. i W 1644 M 35, iur. R. D. Schwendendörffer ao. 1646.

- Luja** Elias n. 22 gr. i S 1653 M 235, iur. R. D. Mengerig 1661.
 — Godfr. Adolph. Martisburg. n. 16 gr. i S 1651 M 180, iur. D. Ursino 1654.
 — Ioh. Hnr. n. 22 gr. i S 1653 M 236, iur. R. C. F. Franckenstein 1661.
 — Ioh. Hnr. Weissenfels. n. 16 gr. i W 1640 M 44, ob[itu]. 1645.
 — Laur. Othinien. Dan. 1 nff. 12 gr. i S 1689 S 117, ob aetatis defectum saltem promisit.
Lukowin a s. Luckowin a.
Lulmann Herm. Brema Sax. 1 nff. i W 1694 S 55.
Lümmer s. Limnerus.
Lumtscher Ioh. Mittweiden. n. i S 1641 M 119, iur. R. D. Schvenden-dörffer ao. 1646.
Lun von Ioh. Theodoric. Dresden. n. 16 gr. i S 1653 M 93.
Lunaeburg Ant. Stetin. Pom. 1 nff. i S 1681 S 15.
Lundenlaub Conr. Vierraberg. n. 8 gr. i S 1643 M 17.
Lundius Ioh. Flensburg. dp. [et] iur. 32 gr. i W 1656 S 84.
 — Phil. Hnr. Sonderburgo Hols. dp. et prom. i S 1705 S 33.
 — Thom. Tunderen., olim dp., iur. 16 gr. i S 1686 S 97.
Lunds, -dts von s. Koch gen. von Lunds (-dts).
Lüneburg von Alex. Lubec. dp. et iur. 2 nff. i S 1691 S 11.
 — Ant. Lubec. dp. et iur. 2 nff. i S 1691 S 13.
Lungwitz, Longwizius, Lungkwitz, Lungvitius, -witius, -witzius Christ. Rochlic. n. 8 gr. i S 1653 M 198, 10 gr. i S 1663 M 260.
 — Dav. Rochliz. dp. 16 gr. i S 1659 M 89.
 — Godfr. Rochlic. n. 16 gr. i S 1636 M 96.
 — Ioh. Theod. Rochlic. 16 gr. i S 1653 M 24.
 — Ioh. Theod. Rochlic. n. 16 gr. i S 1645 M 217.
 — Zachar. Rochlitz. n. 16 gr. i W 1637 M 76.
Lünitz Iac. Spremberg. dp. i S 1706 P 3.
Lünning, Lünig, Lännius Eberhard. Goslarien. n. 16 gr. i S 1652 S 105.
Lünse, -ße Tob. Freiberg. n. 16 gr. i S 1647 M 294, iur. R. D. Kron-mayero.
Lüntzel Ioh. Gotfr. Quedlinburg. dp. et prom. i S 1707 S 19.
Luntzer Ioh. Iac. Sitta Lusat. n. 16 gr. i W 1653 P 46.
Lupius Ioh. Geo. Delitian. s. Luppe.
Luppa Adam. von Pielen. n. 16 gr. i S 1655 M 105.
Luppe, -ppius Andr. Kyhnav. Misn. dp. 18 gr. i S 1667 M 100.
 — Christ. Kuhnnav. dp. 16 gr. i W 1661 M 140.
 — Greg. al. Luppianus Kynavien. Misn. n. 16 gr. i W 1653 M 82.
 — Greg. Kynavien. 16 gr. i S 1663 M 291, b. a. circa solst. aestivum 1644, m. 25. I. 1666, theol. b. 9. I. 1672.
 — Ioh. Andr. Horbergo Misn. dp. 16 gr. i S 1688 M 71, 16 gr. i W 1695 M 64.
 — Ioh. Christoph. Grauzio-Varisc. n. 16 gr. i S 1636 M 124.
 — Ioh. Geo. al. Lupianus Delitian. n. 16 gr. i S 1656 M 213, 16 gr. i S 1663 M 300.
 — Ioh. Godfr. Kynav. Delitian. n. 16 gr. i S 1658 M 270.
 — Ioh. Hnr. Freiberg. Misn. dp. 16 gr. i S 1669 M 69.
 — Ioh. Sam. Delitian. dp. i S 1685 M 144.
 — Ioh. Sam. Delitio Misn. (Dölitien). dp. 16 gr. i S 1698 M 72, prom. 1 nff. i S 1700 M 187.
Lüppes Ioh. Frdr. Buchs Fris. 16 gr. i W 1651 S 27.
Luppianus s. Luppe.
Lußovius Mathi. Stendal. March. dp. 22 gr. i S 1679 S 26, i S 1679 S 72.
Lust Ioh. Friburg. n. p. i W 1637 M 159.
 — Nic. Nebren. s. Luft.
Lütecke Ioh. Thrunicen. Pruss. 22 gr. i W 1668 P 4.
Luterbach s. Lauterbach.
Luther, -erus Andr. Görl. Lusat. dp. et iur. 1 nff. 14 gr. i S 1692 P 11.
 — Andr. Mansfeld. n. 10 gr. i S 1665 S 63.
 — Car. Frdr. Vratislav. dp. 22 gr. i S 1683 P 5, 16 gr. i S 1683 P 55.
 — Dan. Vratislaven. n. 16 gr. i S 1650 P 33.
Luther Frdr. Mart. Erfurt. prom. i S 1704 M 101.
 — Frdr. Mart. Wurzen. dp. 16 gr. i W 1694 M 27.
 — Gabr. Svidnic. Siles., ephorus liberi baronis a Blumenthal, i W 1650 P 2.
 — Gabr. Godfr. Byruth. Franc. dp. 22 gr. i S 1671 B 3.
 — Iac. Schmalcalden. Haß. dp. et iur. 16 gr. i S 1682 B 8.
 — Ioh. Windhorst Mitau. Curland. 1 nff. i S 1693 S 100.
 — Ioh. Frdr. Wurzen. dp. 22 gr. i S 1662 M 141, gra. i W 1676 M 66.
 — Ioh. Mart. Wurzen. (Wurzen.) n. gra. i S 1665 M 295, 1 nff. 8 gr. i S 1682 M 247.
 — Ioh. Pe. Königssee Thuring. dp. et prom. 1 nff. i S 1703 M 156.
 — Ioh. Wilh. Wurzen. (-Misn.) n. 16 gr. i S 1657 M 120, 1 nff. 22 gr. i W 1669 M 81.
 — Mart. Breclingen. Hols. 22 gr. i S 1672 S 69.
 — Mart. Delmenhorst. prom. i S 1705 S 76.
 — Mart. Islebien. n. 15 gr. i S 1648 S 73.
 — Mart. Hnr. Berolin. Brandenburg. dp. 22 gr. i S 1671 S 35.
 — Mart. Polycarp. Wurzen. dp. 16 gr. i W 1694 M 80.
 — Paul. Islebia-Sax. non compl. 16 gr. i S 1660 S 89.
 — Sam. Litomerie. Bohem. n. 8 gr. i S 1642 P 22.
 — Theod. Breclingen. Holsat. 1 nff. i S 1672 S 75.
Lütigen Ioh. Geo. Franckenberg. dp. i S 1705 M 47.
Lütke Ioh. Thorun. Boruss. dp. 22 gr. i S 1668 P 3.
Lutkemann Sam. Malchino Megapolitan. 16 gr. i S 1688 S 137.
Lütken, -kenz Geo. Hamburg. 16 gr. i S 1683 S 56, b. a. und m. 31. I. 1684.
 — Luc. Hamburg. 1 nff. i S 1690 S 111.
 — Nic. Hamburg. m. prom. 1 nff. i S 1701 S 65.
 — Pe. Hamburg. 16 gr. i S 1655 S 25.
Lutsch Mich. Cibino Transylvan. dp. et iur. 2 nff. 14 gr. i W 1697 P 8.
Lutschky Geo. Storcka March. dp. 16 gr. i W 1656 S 54.

Lütten von Hnr. Flensburg. dp. et iur. 1 *apf* 16 *gr* i S 1698 S 23.
Lutterloh Ioh. Lunaeburg. 16 *gr* i W 1677 S 56.
Lutteroth Ascan. Harekaroda Mansfeld. prom. i W 1704 S 6.
Lüttich, -ig Christoph. Isleben. dp. 16 *gr* i S 1671 S 38.
 — Godfr. Witteberg. 16 *gr* i W 1657 S 25.
 — Iac. Freiberg. dp. 16 *gr* i S 1659 M 17, 6 *gr* i W 1672 M 132.
 — Iust. Andr. Wentzena Brunsvic. dp. et iur. 1 *apf* 16 *gr* i S 1695 S 27.
 — Sam. Andigast. dp. i S 1702 M 134, prom. 1 *apf* i S 1702 M 266.
Lüttich von s. Lüttichau von.
Lüttichau, -aw, Lüttich von Augustin. eq. n. 16 *gr* i S 1658 M 38.
 — Aug. eq. Misn. dp. [et] iur. 1 *apf* i S 1666 M 32, pro iuramento dt. 1 *apf*.
 — Aug. Hieron. eq. Misn. dp. 22 *gr* (1 *apf* ?) i S 1667 M 29.
 — Christ. Hnr. eq. Misn. dp. 1 *apf* i S 1689 M 19, 1 *apf* i S 1689 M 115.
 — Gebhard. Frdr. n. 16 *gr* i S 1658 M 126.
 — Geo. Frdr. eq. Misn. dp. 1 *apf* i S 1672 M 45, 1 *apf* i W 1677 M 77.
 — Gottlob eq. Misn. n. 16 *gr* i S 1665 M 299.
 — Gottlob Ferd. Dresden. prom. i W 1705 M 84.
 — Ioh. Seifr. uf Falckenhayn n. 1 *apf* i S 1643 M 59.
 — Siegfr. Frdr. eq. Misn. 2 *apf* i W 1694 M 196.
 — Sigfr. Innoc. Zschorna n. 19 *gr* i S 1658 M 330, 22 *gr* i W 1667 M 10, promisit tantum ob minorennitatem, sacramentum dicturus, cum

Lüttichau von.
 primum annum decimum septimum compleverit.
 — Wolf Gottlob Zschorna n. 19 *gr* i S 1658 M 352.
 — Wolf Hnr. n. 1 *fl.* 3 *gr* i S 1638 M 11.
 — Wolf Hnr. Kmehlen. n. 22 *gr* i S 1658 M 353.
 — Wolfg. uf Kmehlen eq. Misn. n. 1 *apf* i S 1653 M 255.
Lüttig s. Lüttich.
Lüttmann Alb. Hamburg. 1 *apf* i W 1697 S 12.
Lüttwitz, Lut-, Lütwiza Ioh. Tob. eq. Siles. dp. 1 *apf* 3 *gr* i S 1688 P 57, 1 *apf* 3 *gr* i S 1688 P 123.
Lutz, Lucius (vgl. das.) Gothard. Muscov. Lusat. 16 *gr* i S 1674 P 68.
 — Ioh. Ioach. Muscovia dp. 16 *gr* i S 1663 P 38.
Lütz Frdr. Culmbac. n. 16 *gr* i S 1664 B 2.
Lutzaeus Geo. Storcovia-March. gra. i W 1665 S 1.
Lützelburg von Moritz Wilh. eq. Misn. dp. 1 *apf* i S 1683 M 162.
Lützing Ioh. Plavia-Megapolitan. 18 *gr* i W 1649 S 6.
Lutzky a Ioh. Abr. Polon., conversus a religione pontificia, gra. i W 1649 P 1.
Lützmann Ioh. Frdr. Neoruppin. 16 *gr* i S 1674 S 83.
Lützwow a Eller Dethloff eq. Mecklenburg. prom. 2 *apf* i W 1701 S 15.
Lutzsch Geo. Transylvan. Medien. prom. gra. i W 1700 P 43.
Luys Nic. Hamburg. prom. i S 1707 S 37.
Lysellius Godfr. Markranstad. non compl. gra. i S 1660 M 143.

Lyser, -erus s. Leysler.
Lysius (vgl. Leiß) Hnr. Flensburg. dp. 22 *gr* i W 1686 S 14, 16 *gr* i W 1686 S 66.
 — Ioh. Frdr. Stetena Mansfeld. 16 *gr* i S 1697 S 82, b. a. 10. XII. 1698.
Lynar, Lynariae de com. Christ. Levin. Lud. prom. 6 *apf* i S 1697 P 75.
 — Sigism. Casimir Lusat. 4 *apf* i S 1664 P 89.
Lystenius, Listenius, Lysthenius (vgl. Listenius u. Listhenius) Andr. Lucen. n. 16 *gr* i S 1643 M 3.
 — Christ. Leisniga Misn. dp. 16 *gr* i S 1691 M 24.
 — Christ. Hnr. Leucopetra Misn. dp. i S 1685 M 30.
 — Ioh. Luzen. n. 16 *gr* i S 1636 M 144, iur. R. D. Schvendendorffler ao. 1640.
 — Ioh. Abr. Brena Sax. dp. 16 *gr* i S 1693 S 13.
 — Ioh. Aug. Brena Sax. dp. 16 *gr* i S 1693 S 14.
 — Ioh. Christ. Brena Sax. dp. 16 *gr* i S 1693 S 16.
 — Ioh. Christ. Lützen. Misn. dp. gra. i S 1683 M 103.
 — Ioh. Christoph. Leucopetraeus Misn. non compl. 16 *gr* i S 1660 M 211.
 — Ioh. Hnr. Leucopetraeus Misn. (Weisenfelsen.) non compl. 16 *gr* i S 1660 M 210, 16 *gr* i S 1667 M 210.
 — Ioh. Valent. Martisburg. dp. 16 *gr* i S 1659 M 86, 16 *gr* i S 1663 M 244.
 — Ioh. Valer. Brena Sax. dp. 16 *gr* i S 1693 S 18, 1 *apf* i W 1697 S 23.

M.

Maas, -ß Frdr. O. Quedlinburg. dp. 16 *gr* i W 1656 S 33.
 — Ioh. Ulr. Quedlinburg. dp. 16 *gr* i S 1654 S 55.
Maasdorff, Maaßdorff Math. Eisenberg. n. 16 *gr* i S 1661 M 249.
Maaß s. Maas.
Maaßdorff s. Maasdorff.
Macasius, Maccasius Ioh. Centurio

Macasius.
 Valle Ioachim. n. 16 *gr* i W 1650 P 34, 16 *gr* i W 1656 P 4, iur. die 22. Octobr., dt. 16 *gr*, b. a. 24. IV. 1658, m. 27. I. 1659, med. dr. 20. X. 1662.
 — Ioh. Iac. Valle Ioachim. n. 16 *gr* i W 1650 P 35.
 — Ioh. Gabr. Lipsen. dp. 22 *gr* i S 1668 M 55.

Macheleb Ioh. Bernhard. Mülhusin. n. 16 *gr* i S 1658 S 99.
 — Ioh. O. Mülhusin. n. 16 *gr* i S 1643 M 104.
Macherauch Ioh. Sultzen. n. 16 *gr* i S 1653 M 415.
Machnizky Zachar. Milicen. Siles. dp. 22 *gr* i S 1688 P 70, 16 *gr* i S 1688 P 140.

- Machold** Ioh. Mich. Plavia Varisc. dp. i S 1705 M 53.
- Machon** Geo. Zitta Lusat. dp. et iur. i S 1685 P 31.
- Macht** Christ. Penicen. Misn. dp. 16 gr. i S 1679 M 35, 16 gr. i S 1688 M 170.
- Christ. Frdr. Franckenberga Misn. dp. 16 gr. i S 1690 M 16, 8 gr. i S 1697 M 152.
- Christoph. Zeulenroden. n. 8 gr. i S 1648 M 273.
- Christoph. Zeulenroden. n. 8 gr. i S 1651 M 31.
- Geo. Frdr. Hechstad. n. 16 gr. i W 1650 S 27.
- Ioh. Zachaeus Franckenberg. n. 16 gr. i S 1653 M 174.
- Mathi. Luneburg., olim dp., iur. 16 gr. i S 1686 S 86.
- Melch. Ioachim. al. Mackz Hechstad. dp. 1/2 ass. 4 gr. i W 1661 M 40.
- Machuledt** Ioh. Christoph. Sigelbach. Thuring. gra. i W 1649 M 3.
- Mack** Ant. Andr. Heringen. Thuring. prom. i W 1704 M 46.
- Theophil. Andr. Rudelstad. Thuring. 22 gr. i S 1669 M 219.
- Mäcke** Ioh. Ehrenfried Frauenstein. dp. i S 1702 M 90, prom. 1 ass. i S 1702 M 233.
- Mackens** Hnr. Hamburg. 1 ass. i S 1690 S 78.
- Mackosius** Mart. Königswerdalusat. 16 gr. i S 1651 P 13.
- Mackz** Melch. Ioachim Hechstad. s. Macht.
- Macrinus** Hnr. Luneburg. 16 gr. i W 1662 S 23.
- Sam. Fromstad. Thuring. 16 gr. i S 1656 M 2.
- Maederjanus**, Maderjanus Melch. Wola-Siles. n. 1 fl. 1 gr. i W 1663 P 6, iur., 16 gr. i W 1663 P 21.
- Madin**, -ihn Ioh. Ascan. Sax. 16 gr. i S 1683 S 76.
- Mathi. Ascanien. 16 gr. i S 1675 S 116.
- Magan** s. Magen.
- Magdburger** Christoph. Zeichfeld. n. 16 gr. i S 1641 M 22.
- Magdeburg**, -burgius, -gk Hnr. Godfr. Kirchscheiden. Thuring. dp. 16 gr. i S 1663 M 81, 16 gr. i S 1687 M 118.
- Magdeburg** Ioh. Elias Francohusan. dp. 16 gr. i S 1659 M 74, 16 gr. i W 1664 M 24.
- Pe. Stargardt. 1 ass. i W 1695 S 42.
- Magen**, -gan Aug. Wilh. Lips. dp. 22 gr. i S 1691 M 5, prom. i S 1707 M 139.
- Beniam. Greussena- (Greußena-) Thuring. dp. 16 gr. i W 1675 M 51, 1 ass. i S 1683 M 176.
- Christ. Beniam. Grusen. Thuring. 1 ass. i W 1698 M 32.
- Elias Christoph. Greußen. 18 gr. i W 1687 M 66.
- Ioh. Christoph. Greusen. Thuring. dp. et iur. 22 gr. i S 1692 M 44.
- Ioh. Ern. Greußena Thuring. dp. et iur. 1 ass. 2 gr. i S 1693 M 134.
- Ioh. Wilh. Greussena-Thuring. i W 1674 M 1.
- Mager** Ioh. Dettavien. (Tettav.-) Misn. n. 16 gr. i S 1649 M 48, 16 gr. i W 1656 M 17.
- Magirus** Casp. Rauten. Siles. n. 16 gr. i S 1658 P 21.
- Christ. Budišin. n. 14 gr. i S 1645 P 15.
- Hieron. Cella-Wirtenbergicus m. 1 ass. i S 1689 B 18.
- Ioh. Gotfr. Lignic. dp. et iur. 1 ass. 14 gr. i S 1694 P 58.
- Valent. Winzigien. Siles. dp. 1 fl. 1 gr. i S 1661 P 53.
- Magnus** Car. Forstan. n. 16 gr. i W 1637 P 5.
- Dav. Forsten. Lusat. dp. 16 gr. i W 1675 P 20.
- Geo. Christoph. Riebiz. Misn. dp. et iur. 16 gr. i S 1686 M 178.
- Ioh. Forstan. n. 16 gr. i W 1637 P 26.
- Ioh. Christ. Roswin. Misn. dp. 16 gr. i S 1696 M 88.
- Ioh. Christoph. Witeberg. n. 16 gr. i S 1648 S 39, iur. R. D. Hülsemanno 1653.
- Mahler** Geo. Hnr. Dresden. dp. 22 gr. i S 1678 M 30, 16 gr. i S 1678 M 152.
- Ioh. Altenburg. 16 gr. i W 1672 M 147.
- Ioh. Berenburg. n. 16 gr. i S 1658 S 94.
- Pe. Sprockhovelia Marcan. 16 gr. i S 1697 S 104.
- Mählig** s. Mehlich.
- Mahling** Ioh. Inc. Lubena Lusat. dp. et prom. i S 1705 P 43.
- Mahlmann** Ioh. Mart. Ascan. Sax. dp. 16 gr. i S 1679 S 17.
- Mahn**, -nius Adam. Delicio Misn. dp. gra. i W 1692 M 2, gra. i W 1692 M 35, b. a. und m. 28. I. 1697.
- Ioh. Frdr. Sondershusen. Thuring. dp. [et] iur. 19 gr. i S 1660 M 32, dt. pro iuramento 16 gr.
- Ioh. Geo. Goszella-Thuring. (Gosselen.) dp. 16 gr. i S 1674 M 155, 16 gr. i S 1674 M 299.
- Ioh. Valent. Smalcald. Franc. dp. gra. i S 1679 B 11, gra. i S 1679 B 25.
- Tob. Alteburg. dp. 16 gr. i W 1660 M 115.
- Wolfg. Hnr. Breittenbach. Thuring. n. 16 gr. i S 1651 M 199.
- Mahs** Ioach. Pomeran. 16 gr. i W 1683 P 69.
- Mahsenius** Hnr. Schleswicen. Holsat. 16 gr. i S 1673 S 22.
- Mahß** Jac. Ratenov. March. n. 16 gr. i S 1653 S 125.
- Ioh. Ratenov. March. n. 16 gr. i S 1653 S 126.
- Maier** s. Mayer u. Meyer.
- Maiol** Hnr. Buxtehuda Sax. gra. i S 1694 S 77.
- Majonerus** Thom. Christ. Staden. 15 gr. i S 1650 S 29.
- Major** (vgl. Mair) Christ. Beniam. Lengefeld. Misn. dp. 22 gr. i W 1677 M 4, 16 gr. i W 1677 M 63.
- Mair**, Maior (vgl. das.) Balth. Smalcalden. 16 gr. i S 1653 B 16.
- Majus** (vgl. May) Geo. Ephraim Smalcalden. 16 gr. i S 1653 B 14, iur. R. D. Ittigio 1660.
- Geo. Frdr. Smalcalden. 16 gr. i S 1653 B 13.
- Ioh. Christ. Zitta-Lusat. gra. i S 1652 P 37.
- Ioh. Gottlob Zittan. Lusat. dp. 16 gr. i S 1683 P 33, 16 gr. i S 1683 P 86.
- Ioh. Reichard. Bernstein. dp. et iur. 22 gr. i S 1682 M 184.
- Theophil. Gedanen. 16 gr. i S 1691 P 104.
- Make** Phil. Frdr. Brega Siles. dp. et iur. 1 ass. 22 gr. i W 1694 P 56.
- Malbiz** Christoph. Hnr. Blanckenburga Thuring. prom. gra. i S 1703 M 182.

- Malech**, Malch Ioh. Isenac. 1 *off* i S 1694 M 247.
— Ioh. Casp. Isenac. dp. 22 *gr* i W 1694 M 45, prom. 1 *off* i W 1700 M 140.
- Mallendorff** Hnr. Lud. Neo-Kirchen. Pom. prom. i W 1704 S 16.
- Mallin** Christ. Gransovien. March. i W 1685 S 16.
- Malme** s. Malmovius.
- Malmo** (vgl. Malmovius) Sam. Schönfelden. Varisc. n. 16 *gr* i S 1650 M 345, iur. R. M. Preibisio.
- Malmogius** Pe. Flensburgo Holsat. dp. et iur. 1 *off* 22 *gr* i S 1692 S 26.
- Malmovius**, -me, -mo (vgl. Malmo) Christ. Gabr. Altenburg. dp. 12 *gr* i W 1690 M 3, 16 *gr* i W 1690 M 24.
— Gabr. Cygneus n. 16 *gr* i S 1645 M 106, b. a. 18. VIII. 1653, m. 19. II. 1657.
— Ioh. Andr. Altenburg. dp. 12 *gr* i W 1690 M 12.
— Ioh. Godfr. Altenberga Misn. i S 1699 M 198.
- Malsch**, Walsch Math. Steinbach. dp. i S 1702 B 25, prom. 1 *off* i S 1702 B 55.
- Malsius** Casp. Magdeburg. n. 12 *gr* i S 1636 S 10.
— Christ. Gröberen. Misn. dp. et iur. 1 *off* 5 *gr* i S 1690 M 128.
— Ern. Isenacen. n. 16 *gr* i S 1649 M 1.
— Gotfr. Ern. Dresden. dp. et prom. i S 1706 M 44.
— Ioh. Casp. Hallen. n. 16 *gr* i S 1650 S 146, iur. R. L. Slutero 1657.
— Marc. Magdeburg. n. 16 *gr* i S 1638 S 1.
— Sim. Magdeburg. n. 14 *gr* i S 1636 S 36.
- Maltitz von Erasm.** auf Krauschütz dp. 24 *gr* i S 1654 M 32.
— Haubold. Hannibal uf Grauschütz eq. Misnic. n. 16 *gr* i S 1645 M 137.
- Maltzahn**, -zan de liberbaro Car. Hnr. dp. et iur. 2 *off* i S 1696 P 6.
— Rud. Ferd. dp. et prom. 3 *off* i S 1701 P 25.
- Mancinus** Geo. Andr. Flensburg. 32 *gr* i S 1657 S 46.
- Manck** Ioh. Car. Hala Sax. 1 *off* i W 1694 S 58.
- Mancke** Godfr. Lipsen. Misn. n. 16 *gr* i S 1661 M 116.
— Godfr. Lips. dp. i W 1684 M 4.
- Mancksch** Marc. Corona Tranßylv. dp. 22 *gr* i W 1688 P 41, 16 *gr* i W 1688 P 57.
- Mandelsloh**, -lo de Car. Theodoric. eq. Magdeburg. dp. 1 *off* i S 1687 S 6, 1 *off* 6 *gr* i S 1687 S 42.
— Frdr. Ulr. eq. Magdeburg. (eq. Sax.) dp. 1 *off* 3 *gr* i S 1688 S 16, i S 1689 S 74, ob aetatis defectum saltem promisit, olim prom., iur. 1 *off* i S 1690.
— O. Albr. eq. Magdeburg. dp. 1 *off* i S 1687 S 29, 1 *off* 6 *gr* i S 1687 S 79.
- Mancke** Andr. Boizenburgo Megapolitan. 1 *off* i S 1691 S 52.
- Manfraß** Godfr. Reinhold. Stetin. Pomer. 16 *gr* i S 1661 S 118.
- Manfredus** Frdr. Aug. Neundorf. Weildinga-Suev. dp. et iur. 1 *off* 22 *gr* i S 1697 B 8.
- Mangler** Adam Kloschwie. n. 9 *gr* i W 1637 M 132, iur. Prorect. D. Lindener.
— Adam Godfr. Zwickau. (Zvicav.) dp. 16 *gr* i S 1697 M 3, prom. i S 1707 M 137.
- Mangoldt** Casp. Wiesen. n. 16 *gr* i S 1641 M 47.
- Manholdt** Christ. Kelbra Sax. prom. 1 *off* i S 1701 S 38.
- Manick**, -cke (vgl. d. folg.) Pe. Lips. dp. i W 1685 M 25, i W 1685 M 90.
- Manicke** (vgl. Manick) Abr. Finsterwalden. non compl. 1 *off* 8 *gr* i S 1660 M 52.
— Ioh. Christ. Finsterwalden. dp. 16 *gr* i W 1694 M 52.
- Manike** Nic. Lunaeburg. 24 *gr* i S 1654 S 22.
- Manitius** (vgl. Manitz) Andr. Gottlieb Eschendorf. dp. et iur. 1 *off* 22 *gr* i S 1693 M 112, b. a. und m. 30. I. 1696.
— Ioh. Camentio-Lusat. 16 *gr* i S 1653 P 8.
— Mich. Iac. Rennersdorf. Lusat. dp. et iur. 22 *gr* i S 1682 P 45.
— Sam. Rennersdorf. Lusat. dp. 22 *gr* i S 1675 P 46, 16 *gr* i S 1675 P 104.
— Sam. Gotthilf Camentian. 18 *gr* i W 1689 P 17.
- Manitius** Sam. Gottlob Gebden. Misn. dp. et iur. 1 *off* 22 *gr* i S 1696 M 215.
— Theod. Gottlob Görlicen. Lusat. dp. 22 *gr* i S 1687 P 25, 16 *gr* i S 1687 P 63.
- Manitz**, -itius (vgl. Manitius) Christ. dp. et iur. 3 *off* i W 1695 M 13.
— Ioh. Frangkenthal. Lusat. n. 8 *gr* i W 1647 P 13.
— Ios. Gottlob Ramnovia (Ramnovio-) Siles. dp. 16 *gr* i S 1690 S 16, 1 *off* i W 1690 P 20.
— Mich. Franckenthalen. Lusat. n. 8 *gr* i W 1647 P 12.
— Mich. Mos. Ramnavia Lusat. dp. 16 *gr* i S 1693 P 14, 1 *off* i W 1697 P 17.
— Sam. Franckenthalia-Lusat. n. 16 *gr* i S 1639 P 3, iur. R. D. Schvendendorffer 1646, b. a. 11. VII. 1647, m. 25. I. 1649.
— Theod. Franckthal. Lusat. 15 *gr* i S 1646 P 7.
- Manius** Gabr. Dresden. s. Marius.
- Mann** Godfr. Weissenfels. dp. 16 *gr* i S 1654 M 51.
— Ioach. Christoph. Cüstrino March. 16 *gr* i W 1692 S 30.
— Ioh. Dav. Annaeburg. dp. 16 *gr* i S 1683 M 119, 1 *off* i S 1693 M 216.
— Ioh. Godfr. Haynen. Misn. dp. 16 *gr* i S 1679 M 167.
— Ioh. Hnr. Lips. dp. 12 *gr* i S 1703 M 82, prom. i W 1705 M 120.
— Sebast. Großenhayn. n. 16 *gr* i S 1653 M 154.
- Mannischke**, -ische Hnr. Frdr. Sangerhusan. Thuring. prom. i W 1707 M 51.
— Ioh. Christoph. Sangerhusa Thuring. dp. et prom. 1 *off* 10 *gr* i S 1701 M 75.
- Mannshold** Hilar. Gerhard. Niendalveran. prom. i W 1707 S 16.
- Mansfeld** de com. Hoier Christoph. n. 4 *off* i S 1651 S 48.
— Ioh. Geo. n. 4 *off* i S 1651 S 49.
- Mantel**, -elius Iac. Frdr. Freiberg. Siles. n. 1 *off* i S 1652 P 74.
— Ioh. Sigism. Freiberg. Siles. n. 16 *gr* i W 1658 P 23.
- Manthey** Ioach. Stetin. Pomer. m. 16 *gr* i W 1651 S 29.
- Mäntler** Frdr. Gorlitz n. 16 *gr* i S 1658 P 34, iur. R. D. Ittig. 1662.

- Mäntler** Geo. Erfurt. Thuring. 22 *gr.*
i W 1664 M 30.
- Manteuffel**, -teufel von Ern. Christoph. eq. Pom. dp. et iur. 3 *off.* i S 1693 S 31.
- Manzius** Ioh. Florent. Bielefeld. 16 *gr.*
i S 1678 S 60.
- Mappius** Geo. Frdr. Argentinen. prom. 1 *off.* i S 1700 B 23.
- Maquard** Christ. Calovien. Lusat. 16 *gr.*
i S 1689 P 43.
- Marbach**, -bachius Andr. Roswin. n. 16 *gr.*
i S 1658 M 35.
— Christ. Mogavien. Misn. 16 *gr.*
i S 1679 M 244.
— Christ. Roswin. dp. i S 1705 M 10.
— Christ. Gottlob Waldheim. dp. 18 *gr.*
i W 1708 M 1.
— Ioh. Christ. Pestervicen. dp. et prom. 1 *off.* 22 *gr.*
i W 1700 M 93.
— Ioh. Ern. Waldheim. dp. et prom. 18 *gr.*
i W 1708 M 27, b. a. und m. 9. II. 1713.
- March**, -che, Morch (vgl. Marche) Casp. Gryphiswalden. 1 *off.* i W 1673 S 30.
— Ierem. Camitzen. Siles. n. 16 *gr.*
i S 1639 P 4, 16 *gr.*
i W 1645 P 22.
- Marchardus** Ioh. Hnr. Isenac. n. 16 *gr.*
i S 1657 M 110.
- Marche**, -chius, Merche (vgl. March) Car. Christ. Lips. dp. 22 *gr.*
i W 1667 M 187, 18 *gr.*
i W 1680 M 16.
— Car. Siegm. Lips. dp. 22 *gr.*
i S 1700 M 6.
— Christfred. Crostau-Lusat. dp. et iur. 1 *off.* 10 *gr.*
i S 1697 P 22.
— Christ. Dresden. n. 1 *fl.*
i S 1650 M 295, 16 *gr.*
i W 1666 M 6.
— Geo. Sigm. Sangerhusan. Thuring. non compl. 16 *gr.*
i S 1660 M 141, 16 *gr.*
i S 1676 M 93.
— Gotfr. Crosten. Lusat. dp. 22 *gr.*
i W 1686 P 12, 16 *gr.*
i W 1686 P 49.
— Ioh. Iac. Lipsen. dp. 22 *gr.*
i W 1667 M 186.
— Ioh. Sigism. Lipsen. dp. 22 *gr.*
i S 1671 M 151.
— Liebfried Budifa Lusat. dp. et iur. i S 1693 P 61.
— Sigism. Frdr. Lips. dp. 22 *gr.*
i S 1678 M 100.
— Wolfg. Geo. Dresden. n. 1 *fl.*
i W 1646 M 24, iur. R. D. Ittigio 1652.
— Wolfg. Geo. Lipsen. dp. 22 *gr.*
i S 1675 M 170.
- Marchfeld** Dan. Wurcen. prom. 1 *off.*
i W 1702 M 39.
- Marchsner** Balth. Bergen. n. 16 *gr.*
i S 1649 M 11.
- Marci**, -cus (vgl. Marcus) Geo. Lipsien. n. $\frac{2}{3}$ *off.*
i W 1649 M 12.
— Geo. Lipsen. 16 *gr.*
i S 1674 M 256.
— Ioach. Soldino Neo-March. dp. et prom. i S 1705 S 21.
— Ioh. Christ. Martisburg. dp. gra. i W 1667 M 182, gra. i W 1679 M 42, b. a. und m. 14. IV. 1681.
— Ioh. Christoph. Lipsien. n. 16 *gr.*
i W 1648 M 26.
— Ioh. Christoph. Lipsien. n. $\frac{2}{3}$ *off.*
i W 1649 M 11, 16 *gr.*
i W 1662 M 48.
— Ioh. Christoph. Lips. dp. gra. i W 1676 M 10, 21 *gr.*
i W 1689 M 29.
— Ioh. Geo. Neostad. Misn. non compl. 19 *gr.*
i S 1660 M 257.
— Ioh. Gotfr. Hala Sax. dp. 7 *gr.*
i S 1679 S 13.
— Ioh. Iac. Lipsien. n. $\frac{2}{3}$ *off.*
i W 1649 M 13.
— Polycarp. Lipsen. Misn. non compl. 19 *gr.*
i S 1660 M 232, gra. i W 1669 M 91, ob aetatem immaturam promisit tantum.
- Marcus** (vgl. Martius) Ioh. Christoph. Wonsidel. i W 1684 M 38.
- Marck** Ioh. Lealia Livon. gra. i S 1694 P 95.
— Leonhard. Bardovio Luneb. 1 *off.*
i S 1696 S 87.
— Phil. Marc. Ortruf. Thuring. n. 16 *gr.*
i S 1661 M 281.
- Marckard**, -dus, Marckhardus (vgl. d. folg.) Paul. Reichenbach. (-Varisc.) dp. 16 *gr.*
i S 1654 M 102, 16 *gr.*
i S 1663 M 283.
- Marckardt**, -d (vgl. d. vorhergeh.) Frdr. Abr. Schleusingen. (Schleusinga-Henneberg.) dp. 16 *gr.*
i W 1686 B 4, 16 *gr.*
i S 1687 B 11.
— Iac. Schleusingen. Franc. 16 *gr.*
i S 1641 B 5, b. a. 14. XI. 1646, m. 25. I. 1649.
— Ioh. Math. Schleusingen. dp. gra. i S 1678 B 8, 1 *off.*
i S 1678 B 28.
- Marckardus** s. Marckard.
- Märcker** Ioh. Dan. Dresden. prom. i S 1707 M 180.
- Marckfordt**, -fardt Ios. Lengefelden. n. 16 *gr.*
i S 1650 M 146.
- Marckhard**, -dt Mart. Werningeroda-Sax. dp. 16 *gr.*
i S 1671 S 29, 16 *gr.*
i S 1671 S 51.
- Marckhardus** s. Marckard.
- Marckisius** Ioh. Gotfr. Crosna Siles. dp. et prom. i W 1704 P 15.
- Marcemann** s. Markmann.
- Marcus** (vgl. Marci u. Marx) Andr. Cizen. n. 10 *gr.*
i S 1640 M 12.
— Christ. Großenhain. n. 16 *gr.*
i S 1652 M 355.
— Ioh. Geran. n. 12 *gr.*
i W 1644 M 18.
— Ioh. Iac. Lommacen. s. Marx.
- Maren** Ioh. Christoph. Schöneck. Varisc. n. 16 *gr.*
i W 1657 M 35.
- Marggraff**, -gkrafe, -grafe, -grafius Aug. Elbinga Boruss. dp. et iur. 1 *off.* 22 *gr.*
i S 1693 P 17.
— Christ. Weiffenfels. (-Misn.) dp. et prom. 18 *gr.*
i S 1708 M 74, prom. 12 *gr.*
i S 1708 M 165.
— Dan. Berenburg. n. 12 *gr.*
i S 1658 S 69.
— Ioh. Casp. Sieblebien. Thuring. dp. et prom. i S 1705 M 111.
— Ioh. Geo. Minda Westphal. 1 *off.*
i S 1697 S 86.
- Marggrafe**, -grafius Mich. Crimmicen. n. 5 *gr.*
i W 1653 M 169, iur. R. M. Scherzero 1661, b. a. 22. XI. 1662, m. W 1663.
— Mich. Grimmiz. gra. i W 1660 M 64.
— Mich. Ehregott Bloswic. (Merschwien. Misn.) dp. 16 *gr.*
i S 1678 M 91, gra. i S 1690 M 285, b. a. 21. IV. 1694, m. 31. I. 1695.
— Mich. Lebegott Bloswiz. Misn. dp. 16 *gr.*
i W 1691 M 67, prom. 18 *gr.*
i W 1700 M 177, b. a. 10. XII. 1707, m. 9. II. 1708.
— Mich. Lobgott (Liebegott Mich.) Bloswic. dp. 16 *gr.*
i S 1680 M 95, 1 *off.*
i S 1695 M 140, b. a. 10. XII. 1698.
— Valent. Bidermetho-Thuring. dp. 14 *gr.*
i S 1659 M 318.
- Märgker** Ioh. Iul. Ienen. 14 *gr.*
i W 1635 M 18.
- Margkgrafe** s. Marggraff.
- Märischerus** s. Maerscher.
- Marius** Gabr. al. Manius Dresden. 22 *gr.*
i S 1670 M 4.
— Gabr. Lobenstein. Varisc., Ienae dp., 16 *gr.*
i S 1666 M 1.
— Ioh. Christoph. Helvetio Lausannen. 16 *gr.*
i W 1689 B 8.
- Markmann**, Marcemann, Mercmann Paul. Dietr. Soltquela-Palaco-

Markmann.

- March. dp. 22 gr. i W 1677 S 26, 16 gr. i W 1677 S 70.
 Markx Geo. Misn. n. 8 gr. i S 1645 M 117.
 Marl, -ll Dav. Halen. n. 16 gr. i S 1658 S 73.
 — Ioh. Hallen. n. 12 gr. i W 1640 S 4.
 Marold Hans Dietr. Gothan. dp. 18 gr. i S 1667 M 105.
 — Justin. Ortolph. Gotha-Thuring. non compl. 19 gr. i S 1660 M 302, 16 gr. i S 1663 M 254.
 Marquard, -dt, -dus (vgl. Marquart) Ant. Susaten. Westphal. 1 *off* i W 1644 S 2.
 — Christoph. Coburg. dp. et prom. i S 1709 B 5.
 — Gabr. Dantiscan. 16 gr. i S 1661 P 59.
 — Goswin. Godfr. Susat. Westphal. 22 gr. i S 1658 S 16, med. dr. 5. IV. 1666.
 — Gothard. Lübec. 22 gr. i W 1670 S 12.
 — Ioh. Rosla-Cherusc. n. 16 gr. i S 1645 M 203.
 — Ioh. Frdr. Susaten. Westphal. n. 16 gr. i S 1651 S 33, 16 gr. i S 1653 S 31.
 — Mart. Thorun. Boruss. dp. 22 gr. i S 1683 P 44, 16 gr. i S 1683 P 98.
 — O. Christoph. Lubec. 16 gr. i S 1661 S 127.
 Marquart, -dt (vgl. Marquard) Gabr. Christoph. Schleiz. (Sleiza Varisc.) 18 gr. i W 1687 M 69, b. a. 28. IV. 1688, m. 13. I. 1689.
 — Geo. Frdr. Spiren. 1 *off* i S 1692 B 16.
 — Geo. Mathi. Quedlinburg. dp. 16 gr. i W 1664 S 2.
 — Iac. Ostheim. Franc. non compl. 16 gr. i S 1660 B 32.
 — Ioh. Breitenstein. n. 12 gr. i W 1647 M 75.
 — Ioh. Frdr. Quedlinburg. 16 gr. i S 1682 S 50.
 — Werner. Quedlinburg. Sax. non compl. 16 gr. i S 1660 S 81.
 Marschal, -ch von s. Marschall von.
 Marschalck Iac. Elbing. Boruss. 16 gr. i W 1686 P 55.
 Marschall, -schal, -schalch, -schalck (von) Ad. Wilh. Erbmarschall in Thuringen. dp. 1 *off* i S 1683 M 3.

Marschall Adolph. Wilh. eq. Thuring.

- dp. 1 *off* i W 1688 M 5, 1 *off* i W 1688 M 116.
 — Christ. eq. Misn. dp. 22 gr. i S 1674 M 35.
 — Christ. eq. Misn. dp. et prom. i W 1704 M 14.
 — Franc. Christ. eq. Verden. prom. 2 *off* i S 1697 S 58.
 — Frdr. Eustach. eq. Misn. dp. 22 gr. i S 1693 M 39.
 — Frdr. Wilh. eq. Misn. dp. 22 gr. i S 1693 M 40.
 — Frdr. Wilh. eq. Thuring. dp. 1 *off* i S 1694 M 49, prom. 2 *off* i S 1702 M 195.
 — Geo. Casp. eq. Thuring. $\frac{1}{2}$ *off* 10 gr. i W 1671 M 75, ob immaturam aetatem tantum pollicitus est.
 — Geo. Frdr. eq. Thuring. dp. 1 *off* i W 1667 M 189.
 — Geo. Iobus nob. Misnic. n. 1 fl. 3 gr. i W 1638 M 4.
 — Geo. Rud. eq. Thuring. dp. 1 *off* i S 1694 M 53, prom. i S 1704 M 106.
 — Gottlob eq. Thuring. dp. 1 *off* i S 1684 M 22, 2 *off* i W 1688 M 143, saltem prom.
 — Hans Dietr. 1 *off* 6 gr. i W 1642 M 16.
 — Hannß Rud. eq. Thuring. dp. 1 *off* i S 1684 M 23.
 — Hnr. Christoph. Erb Marschall in Thüringen dp. 1 *off* i S 1683 M 80.
 — Ioach. Wilh. nob. Misnic. n. 1 fl. 3 gr. i W 1638 M 5.
 — Ioh. Adolph. eq. Thuring. dp. 1 *off* i S 1694 M 65.
 — Ioh. Geo. eq. Thuring. dp. et prom. i W 1704 M 34.
 — Leonhard. uf Hermsdorff n. 16 gr. i S 1655 M 226.
 — Maur. Damian. uf Hermsdorff n. 16 gr. i S 1655 M 227.
 — Rud. Frdr. eq. Thuring. 1 *off* i S 1683 M 296.
 Marschall, -schal, -schalch, -schalchvon(a,de)Bieberstein, Biberstein Alex. eq. Anhalt. 1 *off* i S 1680 S 28.
 — Alex. Günth. eq. Misn. dp. 1 *off* i S 1690 M 2.
 — Christ. eq. Misn. dp. 1 *off* i S 1691 M 25.
 — Geo. Damian. eq. Misn. dp. et iur. 2 *off* i W 1691 M 80.

Marschall von Ioh. Adolph. eq. Sax.

- 1 *off* i S 1684 S 78.
 — Ioh. Aug. dp. et iur. 3 *off* i S 1690 M 145.
 — Moritz Damm eq. Misn. dp. 1 *off* i S 1690 M 111, 1 *off* 8 gr. i S 1694 M 26.
 — Phil. Wilh. auff Kohrin. eq. Misn. dp. 22 gr. i W 1691 M 69, prom. 2 *off* i W 1694 M 192.
 Maerscher, Märischerus Roman. Lud. Wolau. Siles. dp. i S 1702 P 72, prom. 1 *off* i S 1702 P 157.
 — Wilh. Wolav. Siles. dp. 22 gr. i S 1669 P 3, 22 gr. i S 1669 P 45.
 Marschmann, Marsmann Herm. Iust. Budisa Lusat. dp. et iur. 1 *off* 2 gr. i W 1694 P 37.
 — Ioh. Iac. Budifin. dp. et iur. 1 *off* 22 gr. i S 1694 P 60.
 Marschner, -erus, -snerus Andr. Budisa dp. 16 gr. i S 1667 P 48.
 — Christ. Budissa-Lusat. dp. [et] iur. 32 gr. i W 1662 P 16.
 — Ioh. Christoph. Loebau Lusat. dp. et iur. 1 *off* 14 gr. i W 1691 P 22.
 Marsemann Ioh. Hnr. Gothan. 16 gr. i W 1686 M 143.
 Marshner Theod. Losnic. dp. 16 gr. i S 1659 M 88.
 Marsilly de Luis Parisien. 1 *off* 22 gr. i W 1671 B 7.
 Marsmann s. Marschmann.
 Marsnerus s. Marschner.
 Marstaller Ioh. Iac. Neostad. Franc. prom. i S 1706 B 14.
 — Wilh. Polsniz. Lusat. dp. 16 gr. i S 1677 P 98.
 Martens Albert. Staden. 1 *off* i S 1689 S 37.
 Märten Christoph. Hornburg. Bremen. dp. 16 gr. i S 1654 S 34.
 Märter Geo. Erfurt. dp. 22 gr. i W 1664 M 6.
 Marth Mich. Frdr. Lipsien. n. gra. i S 1649 M 184, iur. R. D. Kronmayero.
 — Paul. Mansfeld. n. 16 gr. i S 1652 S 87.
 — Paul. Christoph. Mansfeld. m. Wittenberg. 16 gr. i S 1675 S 119, disputavit pro loco inter magistros Lipsienses obtinendo S 1675.
 Martianus Gabr. Siculus Italus, Prof. extraord. in lingua Italica, m. prom. i S 1706 B 20.

- Martin**, -nus Schnodieen. Misn. 16 gr. i W 1664 M 47.
- Martin**, -ni, -nus (vgl. Martini) Dav. Lipsen. dp. 16 gr. i S 1669 M 103.
- Ioh. Walckenreden. n. 12 gr. i S 1636 M 145.
- Ioh. Cygneus (Cygnaeus Misn.) dp. 8 gr. i S 1659 M 309, 16 gr. i S 1667 M 272.
- Ioh. Melch. Densted. n. 10 gr. i S 1636 M 146.
- Mich. Zwicau. dp. gra. i S 1679 M 204.
- Pe. Bremen. Sax. 16 gr. i S 1688 S 134.
- Martini**, -nus (vgl. Martin) Abr. Ern. Borna Misn. dp. et iur. 1 *off* 16 gr. i S 1699 M 78.
- Andr. Budissin. Lusat. n. 16 gr. i S 1653 P 64.
- Andr. Sibenbrunnen. n. 8 gr. i S 1652 M 72.
- Aug. Lichtenstein. Misn. dp. 16 gr. i S 1669 M 119.
- Beniam. Pirnen. n. gra. i S 1655 M 427.
- Boëth. Braunsbüttel. Dittmars. m. 16 gr. i S 1675 S 51.
- Car. Hnr. Oschatian. n. 22 gr. i S 1665 M 264.
- Christ. Auerbach. Varisc. dp. 16 gr. i S 1691 M 26, prom. i S 1704 M 92.
- Christ. Bescovia (Bescoa-) Lusat. dp. 22 gr. i S 1680 P 2, 16 gr. i S 1680 P 20.
- Christ. Budissin. n. 16 gr. i S 1650 P 55.
- Christ. Grünhayn. Misn. dp. gra. i W 1686 M 18, 10 gr. i W 1686 M 105.
- Christ. Haynen. Misn. dp. 22 gr. i S 1674 M 36, 16 gr. i S 1674 M 233.
- Christ. Hoeckwerda Lusat. m. prom. 1 *off* i S 1700 P 61.
- Christ. Löbau. Lusat. dp. et iur. 1 *off* 10 gr. i S 1692 P 16.
- Christ. Mitweyden. dp. et prom. i S 1707 M 63.
- Christ. Rulandin. n. 13 gr. i W 1637 P 57.
- Christ. Eberhard. Cotbus. Lusat. dp. 16 gr. i S 1675 P 4, 16 gr. i S 1675 P 55.
- Christ. Godfr. Elbing. Pruß. 16 gr. i S 1691 P 86.
- Martini** Christoph. Lauba-Lusat. dp. 22 gr. i S 1666 P 53.
- Christoph. Sam. Dresden. dp. 22 gr. i S 1678 M 21, 1 *off* i S 1683 M 201, b. a. 13. I. 1683, m. 29. I. 1685, theol. b. 30. IV. 1688.
- Dan. Modera Hungar. dp. et iur. 1 *off* 22 gr. i S 1694 P 21.
- Dav. Chemnic. Misn. dp. et iur. 1 *off* 22 gr. i S 1693 M 119.
- Dav. Riga-Lävon. 22 gr. i W 1667 P 3.
- Ern. Conr. Eblebien. Thuring. 16 gr. i S 1675 M 198.
- Ern. Frdr. Züllichio Siles. dp. et prom. i S 1705 P 18.
- Geo. Mittweiden. n. 16 gr. i S 1648 M 136.
- Geo. Reichenbachen. Varisc. n. 16 gr. i S 1647 M 110.
- Geo. Adam. Neukircha Varisc. dp. et iur. 1 *off* 8 gr. i S 1694 M 128.
- Godfr. Bernstad. dp. et prom. 1 *off* i S 1708 P 30.
- Godfr. Budissin. n. 16 gr. i S 1655 P 94.
- Godfr. Witteberg. 16 gr. i W 1655 S 17.
- Godfr. Beniam. Dresden. (Dresda Misn.) dp. 22 gr. i S 1678 M 35, i S 1685 M 223, b. a. 17. IV. 1686, m. 27. I. 1687.
- Gust. Kotbus. Lusat. dp. 16 gr. i S 1675 P 23.
- Hnr. Ruland. n. 16 gr. i S 1648 P 36.
- Hnr. Schneberg. n. 16 gr. i S 1652 M 304.
- Hnr. Wilstera-Holsat. 16 gr. i S 1652 S 26.
- Jac. Drachenvien. Misn. n. gra. i S 1653 M 256.
- Jac. Hamburg. 1 *off* i S 1647 S 43.
- Jerem. Bornen. non compl. 16 gr. i S 1660 M 288.
- Ioh. Abr. Freiberg. Misn. non compl. 19 gr. i S 1660 M 320.
- Ioh. Balth. Cottbus. dp. 16 gr. i W 1675 P 15.
- Ioh. Bernhard. Numburg. prom. 1 *off* i S 1700 M 171.
- Ioh. Casp. Dresden. dp. 22 gr. i S 1679 M 117, i S 1685 M 234.
- Ioh. Christ. Dresden. n. 16 gr. i S 1665 M 242.
- Ioh. Christ. Isenacen. n. 16 gr. i S 1649 M 51.
- Martini** Ioh. Christ. Vinarien. 16 gr. i S 1680 M 181.
- Ioh. Christoph. Zeilenroda Varisc. dp. et iur. 1 *off* 2 gr. i S 1696 M 192.
- Ioh. Elias Roswin. n. 16 gr. i S 1651 M 45.
- Ioh. Ern. Bornen. dp. et iur. 1 *off* 8 gr. i W 1693 M 29.
- Ioh. Geo. Dresden. dp. 22 gr. i S 1669 M 162.
- Ioh. Geo. Züllichio Siles. prom. i S 1705 P 60.
- Ioh. Godfr. Dresden. n. 16 gr. i S 1665 M 243.
- Ioh. Jac. Sondershusa-Thuring. 10 gr. i S 1670 M 58.
- Ioh. Pe. Roslav. Thuring. prom. gra. i S 1702 M 252.
- Ioh. Sam. Dresden. dp. 22 gr. i S 1679 M 186.
- Ion. Solnen. Hungar. dp. gra. i S 1677 B 34.
- Iust. Andr. Mülhusan. (-Thuring.) n. 16 gr. i S 1661 M 245, 16 gr. i S 1669 M 196.
- Lud. Gunther. Thuring. 16 gr. i S 1667 M 264.
- Math. Lusat. dp. 16 gr. i S 1667 P 52.
- Math. Senfftenberg. n. 16 gr. i S 1655 P 89.
- Mich. Glauchen. n. 16 gr. i S 1650 M 33.
- Paul. Bornen. non compl. 16 gr. i S 1660 M 125, 22 gr. i W 1667 M 47.
- Paul. Ehrenbergen. Pom. 16 gr. i S 1676 S 92.
- Paul. Ern. Bornen. dp. et iur. 1 *off* 8 gr. i W 1693 M 37.
- Sam. Pirnen. n. gra. i S 1649 M 49, m. 16 gr. i W 1659 M 89.
- Sam. Gotfr. Elbinga Pruß. 1 *off* i W 1691 P 55.
- Thom. Mich. Primislav. March. 16 gr. i S 1691 S 109.
- Tob. Glaubic. n. 16 gr. i S 1655 M 435.
- Valent. Bruheim. Thuring. 12 gr. i W 1670 M 21.
- Werner. Theod. Witteberg. 1 *off* i S 1690 S 128.
- Wilh. Lud. Wernigeroda Sax. prom. i S 1705 S 88.
- Wolff. Casp. Freiberg. n. 16 gr. i S 1649 M 44.

- Martitz**, -tiz a (de) Frdr. Hnr. Deodat. eq. March. 2^off i S 1699 S 53.
— Ioh. Imman. eq. March. dp. 1^off i S 1709 S 2, prom. 2^off i S 1709 S 50.
- Martius**, -cius (vgl. Marcius)
Andr. Sangerhusan. Thuring. non compl. 16^{gr} i S 1660 M 267, 16^{gr} i S 1663 M 265.
— Christ. Berenburg. Anhalt. n. 12^{gr} i S 1645 S 41.
— Geo. Sigism. Beyersdorff. n. 12^{gr} i W 1644 M 14, iur. D. Hoppio III. Rectore.
— Geo. Tob. Seligenstad. (Selingstad. Misn.) dp. 16^{gr} i S 1674 M 77, 16^{gr} i S 1679 M 262.
— Godfr. Seligenstad. Misn. dp. 16^{gr} i S 1674 M 86, i W 1681 M 68.
— Gottlieb Beyersdorff. Varisc. dp. 16^{gr} i S 1666 M 118, iur. R. D. Schwendendörffer ao. 1672, 16^{gr} i S 1672 M 160.
— Ioh. Cannewurf. Thuring. dp. 16^{gr} i S 1689 M 79, gra. i S 1689 M 200.
— Ioh. Christ. Bayersdorf. Varisc. dp. 16^{gr} i S 1682 M 73, 16^{gr} i S 1694 M 227.
— Ioh. Christoph. Beyersdorff. (-Varisc.) n. 16^{gr} i S 1645 M 173, iur. Rect. D. S. Mosbach, dp. et inscriptus prom. 1^off 18^{gr} i W 1699 M 33, b. a. und m. 8. II. 1703.
— Ioh. Christoph. Modera Hungar. dp. et iur. 1^off 16^{gr} i S 1690 P 31.
— Ioh. Geo. Beyerdorf. Varisc. non compl. 16^{gr} i S 1660 M 215 und M 371.
— Ioh. Geo. Bayersdorf. Varisc. dp. 16^{gr} i S 1682 M 103, 16^{gr} i S 1691 M 210.
— Ioh. Geo. Mittweida Misn. dp. 16^{gr} i S 1690 M 90, 1^off i S 1699 M 195, b. a. und m. 26. I. 1702.
— Ioh. Gottlieb Mittweyden. dp. i S 1702 M 105, prom. 1^off i S 1708 M 214.
— Ioh. Hnr. Ascha-Bohem. 12^{gr} i S 1645 P 7, et pro iuramento 10^{gr} i S 1658 M 274, 16^{gr} i S 1663 M 266.
— Ioh. Hnr. Curia-Varisc. dp. 16^{gr} i S 1659 M 56.
— Ioh. Hnr. Mitweyden. (Mitweiden.) dp. i W 1703 M 43, prom. i S
- Martius**.
1704 M 140, b. a. und m. 9. II. 1708.
— Ioh. Wolfg. Aschavien. Varisc. dp. 22^{gr} i W 1668 M 55, 16^{gr} i S 1671 M 265.
— Ioh. Wolfg. Beiersdorf. Varisc. (Beyersdorf.) dp. 16^{gr} i S 1666 M 143, iur. R. D. Schwendendörffer ao. 1672, 16^{gr} i S 1672 M 195.
— Nic. Ascha-Bohem. 10^{gr} i S 1648 P 21.
Martiz de s. Martitz a.
Marwitz a Conr. Balth. nob. March. 1^off i S 1653 S 22.
Marx, -cus, -xius (vgl. Marcus)
Alex. Lommiz. Misn. n. 16^{gr} i S 1661 M 12.
— Ioh. Niderau. Misn. dp. 16^{gr} i S 1686 M 127.
— Ioh. Norimberg. gra. i W 1663 B 5.
— Ioh. Iac. Lommac. n. 16^{gr} i W 1650 M 116.
März s. Mertz.
Marzilius Mich. Elbing. Boruss. dp. et prom. 1^off 22^{gr} i W 1700 P 26.
Masch Ioh. Christoph. Ellenbogen. n. 16^{gr} i W 1637 P 29.
Maschau, -avins, -aw Aretin. Gottlieb Aschersleben. 1^off i S 1698 S 47.
— Busso Falckenstein. n. 16^{gr} i S 1643 S 1.
— Christ. Quedlinburg. 16^{gr} i S 1674 S 43.
— Christ. Casp. Ascanien. dp. 16^{gr} i W 1661 S 39, iur. R. D. Schwendendörffer ao. 1672, 16^{gr} i S 1672 S 48.
— Gotfr. Ascan. Sax. 16^{gr} i S 1680 S 47.
Maschovius Iac. Arnswang. March. 16^{gr} i S 1654 P 9.
Maschwitz, -wiz von s. Mauschwitz von.
Mascov, -scou, -scovius Geo. Balth. Gryphiswalden. 1^off i W 1690 S 15, b. a. und m. 29. I. 1691.
— Ioh. Iac. Gedanen. dp. et prom. 1^off i S 1709 P 35, b. a. 25. VI. 1710, m. 12. II. 1711.
Mäsel Christoph. Naumburg. non compl. 12^{gr} i S 1660 M 68.
Maser Ioh. Christ. Gera Varisc. i W 1685 M 64.
— Ioh. Frdr. Geran. dp. 18^{gr} i S 1667 M 73.
- Maser** Sam. al. Masser Ienen. Thuring. 12^{gr} i S 1653 M 11.
Masius Gabr. Holsat. 16^{gr} i W 1688 S 39.
— Ioh. Frdr. Netschau. Varisc. dp. gra. i W 1683 M 105, gra. i W 1683 M 147.
Masler Geo. Ern. Misn. dp. 22^{gr} i S 1659 M 218.
Mason Pe. Godfr. Brandenburgo March. dp. et iur. 10^{gr} i W 1698 S 12.
Maß Ioh. Geo. Lauchen. prom. 1^off i S 1700 M 180.
Maeß Ant. Delmenhorsto Sax. 1^off i S 1699 S 41.
Maßaw von s. Massow von.
Maßburger Wolf. Conr. Thonna Thuring. i S 1689 M 221.
Maßdorff Ioh. Frdr. Pegau. dp. 16^{gr} i W 1700 M 60.
Masser s. Maser.
Maßklapp Ioh. Hnr. Quedlinburg. prom. 1^off i W 1700 S 72.
Maßmayer Ioh. Christoph. Vienen. prom. gra. i S 1700 P 67.
Maßo Ioach. Wittstoch. Sax. dp. et prom. 12^{gr} i S 1708 S 10.
Massow, Maßaw von Ewald. nob. Pomer. i W 1650 S 4.
Maswitz s. Muswitz.
Matfeldt Bernhard. Hamburg. dp. et iur. 22^{gr} i S 1682 S 17.
Mathesius s. Matthesius.
Mathmann Ioh. Briga Siles. dp. et prom. i S 1705 P 44.
Matsperger s. Matzperger.
Mattenberg Geo. Frdr. Erfurt. 16^{gr} i W 1673 M 63.
Matthaei, -thai, -thaeus (vgl. Matthaeus) Ant. Hallen. Sax. prom. 1^off i S 1701 S 33.
— Aug. Frdr. (Bornen.) dp. 22^{gr} i W 1668 M 54, 16^{gr} i W 1679 M 19.
— Christ. Grossenhayna-Misn. dp. 16^{gr} i W 1667 M 145.
— Conr. Regiomontan. Boruss. 16^{gr} i S 1672 P 40.
— Dan. Brandenburg. 16^{gr} i S 1676 S 36.
— Geo. Budissa-Lusat. dp. 22^{gr} i S 1676 P 10, 16^{gr} i S 1676 P 41.
— Geo. Haynen. n. 16^{gr} i S 1642 M 8.
— Geo. Christ. Grimmen. dp. i W 1705 M 12.
— Godfr. Edran. n. 16^{gr} i S 1640 M 60.

- Matthaei** Godfr. Grimmen. dp. et prom. i S 1705 M 97.
 — Godfr. Großenhayna-Misn. dp. 10 gr. i S 1677 M 252.
 — Gottlob Lauben. Siles. dp. et prom. i W 1703 P 20, b. a. 23. V. 1705, m. 10. II. 1707.
 — Hnr. Wilh. Grimmen. Misn. dp. 16 gr. i S 1692 M 17.
 — Ioh. Lud. Brunsvicen. prom. 1 aff. i W 1700 S 74.
 — O. Ern. Bornen. Misn. dp. 16 gr. i W 1700 M 69, prom. gra. i W 1701 M 70.
 — Paul. Grimmen. dp. 16 gr. i S 1680 M 100.
 — Paul. Andr. Buxtehuda-Bremen. i S 1685 S 104.
 — Thom. Christoph. Elstermarchico-March. prom. i W 1703 S 47.
Matthaesius s. Matthesius.
Matthaeus (vgl. Matthaei und Mattheus) Dan. Kindelbruccen. n. 16 gr. i S 1647 M 87.
 — Geo. Magdeburg. n. 12 gr. i S 1648 S 43, iur. R. D. Ursino 1654.
 — Ioh. Ronneburg. n. 16 gr. i S 1641 M 89, iur. R. D. Hoppio.
 — Ioh. Christoph. Kindelbruc. n. 16 gr. i S 1652 M 299.
 — Marc. Kündelbrügk. n. 16 gr. i W 1637 M 52.
 — Sam. Mittweiden. n. 16 gr. i S 1648 M 235, iur. R. D. Ursino 1654.
Matthes Ern. Gottlieb Lips. dp. 16 gr. i S 1696 M 40.
Matthesius (vgl. Matthesius) Aug. Roswin. dp. i S 1706 M 3.
 — Eman. Groda Hamburg. prom. i S 1704 S 45.
Matthesius, Matthaesius, Matthesius (vgl. Matthesius) Balth. Waldheim. Misnic. n. 16 gr. i S 1656 M 120, iur. R. D. Geiero 1659.
 — Christ. Rochlic. n. 16 gr. i S 1661 M 42.
 — Geo. Chemnic. Misn. dp. gra. i S 1683 M 63, 14 gr. i S 1683 M 223.
 — Godfr. Odera (Ódera-) Misn. n. 16 gr. i S 1661 M 117, 16 gr. i S 1672 M 156, b. a. 15. IV. 1676, m. 29. I. 1680.
 — Godfr. Wrizena Neo March. dp. et iur. 1 aff. 16 gr. i S 1697 S 19.
 — Ioh. Lommac. Misn. 1 aff. i S 1683 M 282.
Matthesius Ioh. Adolph. Hallen. Sax. dp. 16 gr. i S 1671 S 22, iur. utr. lic. 1 aff. 6 gr. i S 1689 S 98.
 — Ioh. Aug. Halen. Sax. n. 16 gr. i S 1661 S 55.
 — Ioh. Balth. Siebenlehnen. - (Rosvino-) Misn. dp. 16 gr. i S 1680 M 55, i W 1685 M 63, b. a. 16. IV. 1687, m. W 1687.
 — Ioh. Christ. Lommazsch. dp. 16 gr. i W 1683 M 55, 16 gr. i S 1690 M 246.
 — Ioh. Frdr. Hallen. dp. 22 gr. i S 1681 S 9, 1 aff. i S 1691 S 85.
 — Ioh. Geo. Steinichtwolmsdorf. dp. et prom. 1 aff. 9 gr. i S 1703 M 140.
 — Ioh. Godfr. Halen. n. 16 gr. i S 1661 S 75, 16 gr. i S 1674 S 84.
 — Laur. Ronneburgo Misn. 16 gr. i S 1691 M 222, b. a. 12. IV. 1693, m. 25. II. 1694.
 — Mart. Rochliz. n. 13 gr. i W 1634 M 116, iur. R. D. Welschio ao. 1640.
 — Pe. Gotha-Thuring. gra. i W 1656 Thuring. 12.
 — Theod. Cygneus dp. 16 gr. i S 1690 M 121, prom. 18 gr. i S 1701 M 161, b. a. 21. V. 1702.
 — Tob. Ódera-Misn. dp. 16 gr. i W 1675 M 37.
Mattheus (vgl. Matthaeus) Ioh. Frdr. Cygneus non compl. 10 gr. i S 1660 M 209.
 — Pe. Marseillen. Gall. 16 gr. i W 1687 B 23.
Matthiae, -thias (vgl. Matthias) Bertram. Lütkenburg. Holsat. 16 gr. i S 1653 S 18.
 — Christoph. Halen. (Hala Sax.) dp. 16 gr. i W 1683 S 3, 1 aff. 8 gr. i W 1688 S 24.
 — Elias Brandenburgo March. 16 gr. i S 1684 S 43.
 — Ioh. Lenza March. 1 aff. i S 1694 S 100.
 — Mich. Dammen. Pom. prom. 1 aff. i S 1700 S 81.
Matthias (vgl. Matthiae) Paul. Haffnien. 24 gr. i S 1654 S 23.
Matthiesen Nic. Burgo Ditmars. 1 aff. i S 1690 S 117.
Matzspenger, Matsperger, Mattspenger Ioh. Andr. Augustan. (Augusta Vindel.) 16 gr. i S 1651 B 4, b. a. 16. IV. 1653, m. 25. I. 1655.
Man Ioh. Frdr. Holsat. 1 aff. i S 1693 S 96.
 — Thom. Slesvico Hols. 22 gr. i W 1686 S 110.
Maucke, Mauck Christ. Liba (Lieba-) Lusat. dp. 16 gr. i W 1660 P 30, 32 gr. i W 1660 P 12.
 — Christ. Frdr. Löban. Lusat. dp. et iur. 1 aff. i S 1686 P 24.
 — Frdr. Loeba Lusat. prom. 1 aff. i S 1700 P 63.
Mauckisch s. Maukisch.
Maeuder Geo. Christ. Magdeburg. (-Sax.) 16 gr. i S 1693 S 8, 1 aff. i S 1693 S 74.
Maudrich Thom. Cizen. gra. i W 1696 M 60.
Maue Christ. Landsberg. Neo March. 16 gr. i S 1684 S 35.
Mauer, Meuer, Mawer (vgl. Meuer) Andr. Navoia March. 16 gr. i S 1694 S 48.
 — Ioh. Frdr. Zitta Lusat. dp. 16 gr. i S 1683 P 31, 1 aff. i S 1690 P 73.
 — Nic. Massenheim. Haßus 16 gr. i W 1663 B 3.
Mauerer, -rerer Christ. Frdr. Glauchen. dp. i S 1685 M 25.
 — Frdr. Glauchen. 1 aff. i S 1690 M 217.
Mauersberger, -erus Car. Wolkenstein. dp. 22 gr. i S 1672 M 12.
 — Gabr. Colberg. Pom. prom. i W 1703 S 31.
 — Ioh. Leopold. Bregen. prom. i S 1704 P 20.
 — Mich. Miltenav. Misn. (Mültenav.) non compl. 14 gr. i S 1660 M 251, iur. R. D. Reinhart ao. 1667, 16 gr. i S 1667 M 209.
Mauff Elias Lipsien. n. fr. $\frac{2}{3}$ aff. i W 1652 M 24.
 — Godfr. Lipsien. n. fr. $\frac{2}{3}$ aff. i W 1652 M 23.
 — Ioh. Christoph. Lipsien. n. fr. $\frac{2}{3}$ aff. i W 1652 M 22.
 — Ioh. Christoph. Lipsien. dp. 1 aff. i S 1666 M 11.
 — Ioh. Phil. Lipsien. n. 22 gr. i S 1664 M 113.
Maukisch, -ckisch, -gkisch Gotthelf Mich. Freyberg. dp. 16 gr. i S 1698 M 24, prom. 1 aff. i W 1701 M 54, b. 24. III. 1703, m. 6. XII. 1709.
 — Ioh. Friberg. (Berthelsdorfen.) n. 16 gr. i W 1637 M 19, iur., b. a. 5. X. 1637, m. 30. I. 1640, theol.

Maukisch.

- b. 6. VII. 1643, theol. lic. 30. IV. 1650, theol. dr. 23. IX. 1651.
 — Mich. Freiberg. n. 16 gr. i S 1641 M 133, iur. R. D. Q. Schachero 1646, b. a. 13. VII. 1650, m. 28. I. 1652.
 Maul Christ. Hnr. Oldenburg. Fris. 1 *off* i S 1670 S 15.
 — Gotfr. Schönefuß. Neo March. dp. et iur. 1 *off* 22 gr. i S 1694 S 26.
 — Hartmann. Lipsien. n. 16 gr. i S 1642 M 45.
 — Ioh. Frdr. Numburg. gra. i S 1657 M 5.
 — Ioh. Iac. Lipsien. n. 1 fl. i W 1634 M 103.
 — Ioh. Mich. Gothan. 16 gr. i S 1684 M 135.
 — Mart. Tettav. Lusat. n. 10 gr. i S 1640 P 26.
 Maulert Thom. Göttingen. dp. 16 gr. i S 1659 S 11.
 Maune Christ. Torgau. dp. 22 gr. i W 1688 M 21, 18 gr. i W 1688 M 129.
 Maurer, Meurer (vgl. das.) Casp. Christoph. Schlaic. n. 16 gr. i S 1650 M 329.
 — Christ. Aug. Witteberg. 16 gr. i W 1657 S 26.
 — Mart. Witeberg. 1 *off* i S 1682 S 61.
 — Math. Cygneus n. 16 gr. i S 1650 M 331, iur. R. M. Preibisio 1659.
 Maurerer s. Mauerer.
 Mauritii Bern. Regio Montan. Borus. 16 gr. i S 1652 P 10.
 — Mart. Bado-Durlac. 16 gr. i S 1674 B 29.
 Mauritius (vgl. Moritz) Casp. Pegav. n. 16 gr. i S 1652 M 99.
 — Casp. Rostoch. 16 gr. i S 1674 S 41.
 — Iac. Brandenburg. March. 16 gr. i W 1657 S 1.
 — Ioh. Elstra-Lusat. n. 16 gr. i S 1652 P 89.
 — Ioh. Luben. Lusat. dp. 16 gr. i W 1661 P 44.
 — Mart. Eberhard. Primislav. Ucceromarch. dp. et prom. i S 1707 S 21.
 — Phil. Neobrandenburg. March. i W 1685 S 52.
 Mauschwitz, Maschwitz, Mauschwitz von (a) Car. Sigism. eq. Siles. dp. 1 *off* i S 1667 P 8.
 — Curt Hnr. Lauthena dp. 1 *off* i S 1708 P 3.
 — Maximil. eq. Siles. dp. 1 *off* i S 1667 P 7.

Mauschwitz von Maximil. Leon-

- hard. eq. Siles. dp. et prom. 1 *off* i S 1708 P 59.
 — Wolf Hnr. auf Warscha Lusat. n. 16 gr. i S 1657 P 44.
 Mauser Ioh. Lipsen. n. 16 gr. i W 1658 M 27.
 Maußberger Godfr. Lipsien. n. 16 gr. i S 1653 M 282.
 Mavius Andr. Iac. Cygneus 16 gr. i W 1645 M 12, 16 gr. i W 1656 M 16.
 — Andr. Valent. Cygneus n. 16 gr. i S 1645 M 29, iur. R. D. Kromayer.
 — Esaias Iul. Cygneus n. 16 gr. i S 1645 M 100, iur. R. D. Kromayero.
 — Thom. Anglo-Holsat. dp. 16 gr. i S 1663 S 61, 1 *off* i S 1663 S 105, b. a. 22. IV. 1665.
 Maevius, Mevius (vgl. das.) Aug. Augustin. Witeberg. 16 gr. i S 1660 S 3.
 — Ioach. al. Moevius Stetin. Pomer., Francofurti dp., 16 gr. i S 1666 S 7, b. a. 13. XII. 1667.
 — Thom. Tob. Witteberg. 22 gr. i W 1661 S 10.
 Mawer s. Mauer.
 Maxen de Frdr. Gottlob eq. Lusat. dp. et iur. 3 *off* i S 1697 P 45.
 — Hanß (Ioh.) Geo. eq. Misn. dp. 22 gr. i S 1677 M 304, 1 *off* 6 gr. i S 1689 M 186.
 May, Majus, Mey (vgl. Majus u. Mey) Casp. Christ. Themaren. extran. 16 gr. i S 1659 B 23.
 — Christ. Frdr. Lips. dp. 22 gr. i W 1700 M 11, prom. i S 1706 M 126.
 — Christ. Gottlieb Lips. prom. i W 1705 M 62.
 — Erdmann. Görlic. Lusat. 16 gr. i S 1677 P 49.
 — Ioh. Adam. Bergcka Thuring. dp. et prom. i W 1705 M 46.
 — Ioh. Burekhard. Pforcen. dp. 16 gr. i S 1672 B 2.
 — Ioh. Christ. Lips. dp. et prom. i S 1707 M 95.
 — Ioh. Geo. Anneberga Misn. dp. 16 gr. i S 1696 M 122.
 — Ioh. Geo. al. Mey Groslogav. Siles. dp. 22 gr. i S 1674 P 36, 20 gr. i S 1677 P 33.
 — Ioh. Hnr. Pforcen. (- Franc.) dp. 16 gr. i S 1672 B 3, 16 gr. i S 1676 B 41.
 — Ioh. Mich. al. Mey Chemnic. n. 16 gr. i W 1648 M 14.

May Ioh. Valent. al. Mey Themera-

- Franc. dp. 16 gr. i S 1663 B 12, iur. R. D. Ittigio 1666.
 — Pe. Wolfg. al. Majus Themeren. 13 gr. i W 1657 B 4.
 Maydel baro Iac. Frdr. Curland. 1 *off* i W 1675 P 28, promisit tantum.
 Mayer, -erus, Maier, Meyer (vgl. Meyer) Augustin. Sittav. n. 16 gr. i S 1655 P 77.
 — Christ. Luneburg. dp. et iur. 1 *off* 22 gr. i W 1694 S 14.
 — Christoph. al. Meyer Ehrenfriedensdorf. Misn. dp. 16 gr. i W 1667 M 98.
 — Geo. Superior. Heldrunge. Thuring. dp. 15 gr. i S 1659 M 285.
 — Gerhard. Bremen. 1 *off* i S 1642 S 8.
 — Iac. Lipsen. n. 16 gr. i S 1655 M 389.
 — Ioh. Augustan. 1 *off* i S 1689 B 31.
 — Ioh. Halberstad. Sax. 16 gr. i W 1675 S 29.
 — Ioh. Nebra-Thuring. n. gra. i S 1640 M 99, iur. R. Hulsemano.
 — Ioh. Ehrenfried Lipsen. 1 *off* 6 gr. i W 1675 M 111, promisit tantum.
 — Ioh. Ern. Steinbacha Franc. dp. et iur. 1 *off* i S 1693 B 7.
 — Ioh. Frdr. Bitterfelden. Sax. i W 1674 S 3.
 — Ioh. Frdr. Lipsien. n. 16 gr. i S 1653 M 70, gra. i W 1665 M 30, b. a. 21. IV. 1666, m. 30. I. 1668, theol. b. 13. II. 1672, theol. lic. 29. V. 1673, theol. dr. 19. X. 1674.
 — Ioh. Hnr. Franckenhusan. Thuring. 16 gr. i S 1642 M 1.
 — Ioh. Herm. Onaldum Franc. 1 *off* i S 1694 B 26.
 — Ioh. Theodos. Lipsen. n. 16 gr. i S 1658 M 286.
 — Ioh. Ulr. Lipsien. n. 1 fl. i S 1649 M 351, b. a. 22. XI. 1662, m. 26. I. 1665.
 — Mich. Buchholz. n. 16 gr. i S 1655 M 394.
 — Nic. Naila-Varisc. n. 10 gr. i S 1661 M 269.
 — Paul. Adam Aschen. n. 16 gr. i S 1651 M 208, iur. R. D. Michaelis 1655, 16 gr. i S 1655 M 25.
 — Sam. Lipsen. Misn. n. 16 gr. i W 1659 M 37.
 — Ulr. Lipsen. n. 12 gr. i W 1639 M 12.

- Mayer** Wolfg. Leucopolitan. n. 8 gr. i S 1636 B 42.
- Mayerhoff [von] s. Meyerhoff von.
- Mayerus s. Mayer.
- Maynicker Dam. Wyra-Bornen. dp. 16 gr. i S 1669 M 113.
- Mayrer Godfr. Francofurt. 16 gr. i S 1658 M 11.
- Mebesius Mich. Christoph. Schmoeringa Verden. dp. et iur. 1. *off.* 2 gr. i S 1690 S 46.
- Mebius s. Moebius.
- Mebus (vgl. Moebus) Car. Espersteten. n. gra. i S 1651 S 51.
- Mechbach s. Meckbach.
- Mecklenburg Arn. Holsat. dp. et iur. 22 gr. i S 1660 S 61 und P 28, dt. pro iuramento 16 gr.
- Meccius Sam. Francostein. Siles. dp. 22 gr. i S 1659 P 40.
- Mechau Hnr. Ermsleben. dp. 16 gr. i S 1678 S 9.
- Ioh. Andr. Ermsleben. Sax. dp. 16 gr. i W 1672 S 8.
- Meckbach, Meckbach Albr. Christ. Mühlhusin. prom. 1. *off.* i S 1702 M 144.
- Christoph. Mühlhusin. n. 16 gr. i S 1657 M 40.
- Conr. Mühlhusin. n. 16 gr. i S 1649 M 133.
- Paul. Friedemann. Mühlhusin. Thuring. 2. *off.* i S 1693 M 247.
- Mecke Math. Vratislav. dp. i W 1685 P 14.
- Meda Christ. Schneberg. n. 12 gr. i S 1650 M 172.
- Medel Adam. Bendorff. n. 7 gr. i S 1650 M 100.
- Adam. Frdr. Taucha Misn. dp. 16 gr. i S 1687 M 1, 16 gr. i W 1691 M 92.
- Ioh. Geo. Taucha Misn. dp. 16 gr. i S 1687 M 59, 16 gr. i S 1688 M 241.
- Medem, -den von der Ioh. Hnr. eq. Bremen. 1. *off.* i S 1677 S 65.
- Meder, -erus, Mehder (vgl. das.) Ioh. Christ. Altenb[urg] dp. i S 1659 M 123.
- Ioh. Christ. Oberstad. Franc. dp. 22 gr. i S 1677 B 48, 16 gr. i S 1677 B 11.
- Ioh. Christ. Salisunda Haß. dp. 22 gr. i S 1677 B 52, 16 gr. i S 1677 B 25.
- Meder** Ioh. Conr. Onoldo Franc. 6 gr. i S 1647 B 17.
- Ioh. Ern. Altenburg. 16 gr. i S 1655 M 9.
- Ioh. Frdr. Wasungen. 16 gr. i S 1670 B 2.
- Ioh. Geo. Meiningen. i S 1693 B 22.
- Ioh. Geo. Pirna Misn. dp. et prom. 18 gr. i S 1708 M 130.
- Ioh. Godfr. Pirneu. dp. 16 gr. i S 1671 M 36.
- Ioh. Iac. Meinungen. 1. *off.* 3 gr. i W 1654 B 3.
- Ioh. Nic. Wasinga-Franc. dp. 18 gr. i W 1665 B 4, i W 1665 B 1.
- Ioh. Valent. Wasunga-Franc. 16 gr. i S 1669 B 23.
- Nic. Wasungen. n. p. i W 1637 B 18.
- Mederianus Ioh. Elias Vratislav. dp. et iur. 1. *off.* 22 gr. i S 1697 P 59.
- Mederus s. Meder.
- Mederus [von] Theod. Corona Transylvan. nob. dp. 1. *off.* i S 1687 P 26, 1. *off.* i S 1687 P 64.
- Medick von s. Meding von.
- Medicke, -dike Aug. Wettin. n. 16 gr. i S 1651 S 74.
- Christ. Hala-Sax. dp. 16 gr. i S 1659 S 89, i W 1659 S 18, inscriptus sub D. Michaeli ao. 1659 iuravit.
- Christ. Gotfr. Hallen. 16 gr. i W 1695 S 17.
- Godfr. Numburg. n. 16 gr. i S 1651 M 94.
- Ioh. Adam. Ölsniz. Varisc. n. 16 gr. i S 1658 M 232.
- Meding, -dingius Christ. Colberg. Pomer. 16 gr. i W 1662 S 17, b. a. und m. W 1663.
- Ioh. Lubec. 1. *off.* i S 1649 S 26.
- Valent. Colberg. Pomer. 1. *off.* 1 gr. i W 1663 S 9.
- Meding, -ck von Frdr. Geo. Lüneburgen. 1. *off.* i W 1653 S 12.
- Medisz, -cz Ioh. Gotfr. Delitian. dp. 16 gr. i S 1688 M 108.
- Medrian Sam. Ravic. Pol. dp. i S 1707 P 10.
- Meelbach s. Melbach.
- Meenecke s. Meincke.
- Meer s. Meeß.
- Meerbach s. Merbach.
- Meerkatz Frdr. Berolin. 16 gr. i W 1678 S 16.
- Meerkatz** Ioach. Neo-Ruppin. March. 16 gr. i S 1684 S 86.
- Meermann Christ. Frdr. Weederen. March. dp. gra. i S 1675 S 11, 16 gr. i S 1675 S 56.
- Christoph. Dabergoz. March. prom. 1. *off.* i W 1700 S 42.
- Ioach. Christoph. Werder. March. 16 gr. i W 1676 S 22.
- Meese (vgl. Mese) Car. Wilh. Leisnic. dp. i W 1705 M 3.
- Constant. Beniam. Leisnic. dp. i S 1702 M 17, prom. 1. *off.* i S 1702 M 159, b. a. 10. XII. 1707, m. 9. II. 1708.
- Ern. Gotthelf Leisnic. dp. i W 1705 M 10.
- Frdr. Gottlieb Leisnic. Misn. dp. et prom. 18 gr. i S 1708 M 85, prom. 12 gr. i S 1708 M 179.
- Meeß, Meer Ioh. Paul. Augustan. dp. 22 gr. i S 1676 B 12, 16 gr. i S 1676 B 44.
- Mefeth Nic. Frdr. Culmbac. 16 gr. i S 1653 B 1.
- Megander (vgl. Großmann) Christ. Ern. Dresden. 16 gr. i S 1648 M 16.
- Goth. Sigisfredus Hörs. Kretzmarien. Bohem. n. 12 gr. i S 1636 P 23, iur. R. D. Welsch ao. 1640.
- Mehder, -derus (vgl. Meder) Ioh. Frdr. Freiberga Misn. 1. *off.* i S 1691 M 203.
- Mehl Ioh. Casp. Lips. dp. i S 1705 M 35, prom. i S 1706 M 132.
- Herm. Großgöttern. Thuring. dp. 16 gr. i S 1659 M 20.
- Mehlbach s. Melbach.
- Mehler, Melcher Blas. Mühlhusin. n. 16 gr. i S 1642 M 114.
- Mich. Mühlhusin. n. 16 gr. i S 1648 M 153.
- Zachar. Mühlhusin. n. 16 gr. i S 1652 M 444.
- Mehley s. Meley.
- Mehlhorn Christoph. Regiomontan. i W 1685 P 26.
- Mehlich, Melich Geo. Frdr. Lips. dp. 16 gr. i S 1689 M 37.
- Geo. Mart. Isenac. 16 gr. i S 1675 M 210.
- Godfr. Aug. Lips. dp. 16 gr. i S 1689 M 42, prom. i W 1705 M 83.
- Gottlob Wilh. Lips. dp. 16 gr. i W 1694 M 38.
- Hnr. Christ. Lips. dp. 16 gr. i S 1689 M 44.

- Mehlich** Ioh. Misn. 16 gr. i S 1667 M 217.
 — Ioh. Bened. Lips. dp. 16 gr. i S 1689 M 55, 1 *off* i S 1698 M 203.
 — Ioh. Hnr. Lipsien. n. 16 gr. i S 1649 M 216, 16 gr. i S 1665 M 61, iur. utr. b. 8. IX. 1671, iur. utr. dr. 21. X. 1673.
 — Mart. Holsdorf. n. 13 gr. i W 1634 M 117.
 — Mich. Misnic. n. 16 gr. i S 1642 M 66.
Mehlig, Mählig Geo. Mart. Isnacen. Thuring. dp. 16 gr. i S 1671 M 180.
Mehlmann Christoph. Mугelen. s. Mühlmann.
Mehmel Ioh. Christ. Schlothaim. Misn. dp. et iur. 1 *off* 14 gr. i S 1694 M 146.
 — Dav. Noßen. dp. et prom. i S 1705 M 88, b. a. 24. V. 1706, m. 9. II. 1708.
Mehner Paul. Godfr. Noßen. dp. 18 gr. i S 1708 M 28.
Mehrbach Tob. Ernstradam. Thuring. prom. i W 1705 M 137.
Mehrheim Ioh. Gotfr. Grimmen. dp. 16 gr. i S 1682 M 106.
 — Iust. Conr. Grimmen. dp. 16 gr. i S 1682 M 132, 16 gr. i S 1688 M 275.
Mehrholtz s. Mährholtz.
Meiche Arnold. Altenburg. n. 16 gr. i S 1648 M 71.
Meichbner Wölg. Rotenburgo-Tuberan. n. 16 gr. i S 1643 B 7.
Meidingerus Geo. Schliza-Buchon. gra. i S 1697 B 26.
Meien s. Meyen.
Meienreis, Meinreis Bartholom. Elbing. Boruß. 16 gr. i S 1657 P 2.
 — Dan. Elbinga Pruß. 1 *off* 6 gr. i S 1699 P 63.
Meier, -erus, Meir (vgl. Meyer) Christoph. Geo. Augustan. dp. 22 gr. i W 1679 B 1, 1 *off* i W 1679 B 3, b. a. 17. IV. 1680, m. 31. I. 1684.
 — Elard. Bremen. 1 *off* i S 1670 S 4.
 — Ioh. Wilstria Holsat. 16 gr. i S 1689 S 110.
 — Mart. Lauba Lusat. dp. et prom. i W 1703 P 35.
 — Pe. Caunen. Littvan. 16 gr. i W 1651 P 10.
Mejer Gerhard. Hamburg. 16 gr. i W 1683 S 38.
Meilandt Theod. Weißenfels. dp. 16 gr. i W 1661 M 125.
Meilandus Christoph. Pegavien. n. 16 gr. i W 1650 M 125, iur. R. D. Schvendingörffer ao. 1656.
Meimer Erhard. Christoph. Salfurt. (Salzfurto-) Anhalt. dp. 9 gr. i S 1667 M 86 und S 9.
 — Hnr. Salfurt. (Salzfurto-) Anhalt. dp. 9 gr. i S 1667 M 85 und S 8.
Mein Aug. Christ. Schleswiga Holsat. 1 *off* i S 1695 S 44.
Meinardus s. Meinert.
Meincke, Meencke Ioach. Wismar. Megapolitan. 16 gr. i W 1656 S 23.
Meineber Melch. Eisenberg. Misn. n. 16 gr. i S 1656 M 257.
Meinecke, -icke Car. O. Quedlinburg. dp. 16 gr. i S 1671 S 16.
 — Dan. Christoph. Quedlinburg. dp. 16 gr. i S 1671 S 15, 16 gr. i W 1677 S 35.
 — Ioh. Christ. Quedlinburg. 1 *off* i S 1696 S 76.
Meineckenius Hnr. Neustad. Holsat. n. 22 gr. i S 1658 S 86.
Meinel Valent. Schlottheym Thuring. n. 16 gr. i S 1648 M 151.
Meinelvius s. Meinhelff.
Meiner, -erus Christ. Thumen. n. 16 gr. i S 1645 M 60.
 — Gottlieb Thamen. Sax. dp. 16 gr. i S 1669 S 64.
 — Ioh. Beniam. Aronsfelda Misn. dp. et iur. 10 gr. i S 1692 M 40, b. a. 2. XII. 1693, m. 25. II. 1694.
 — Ioh. Geo. Tzschopav. Misn. dp. 16 gr. i S 1669 M 20.
 — Ioh. Hnr. Thumen. (- Misn.) dp. 16 gr. i W 1694 M 73, i W 1695 M 84.
 — Sam. Thumen. dp. 16 gr. i S 1671 M 181.
Meiners Ant. Herm. Bederkesa Bremen. 1 *off* i W 1694 S 40.
Meinerßen Ant. Oldenburg. Fris. 22 gr. i W 1655 S 33.
Meinert, Meinardus Mart. Hallen. n. 6 gr. i S 1646 S 41, iur. R. D. Godfr. Slätaro 1649, b. a. 18. VIII. 1653, m. 21. I. 1658.
Meinerus s. Meiner.
Meinhardt, -rd Geo. Weida (Werda-) Varisc. dp. 16 gr. i S 1688 M 55, 12 gr. i S 1694 M 205.
 — Godfr. Müllhusin. n. 16 gr. i S 1658 M 157.
 — Nic. Müllhusin. n. 15 gr. i S 1650 M 66.
Meinhardt Salom. Weida Varisc. dp. 16 gr. i S 1694 M 116.
 — Thom. Plavien. Varisc. n. 12 gr. i S 1642 M 85, iur. R. D. Schvendingörffer ao. 1646.
Meinhelff, -nelvus Ern. Gotfr. Brenslavia March. dp. et prom. i S 1705 S 12.
 — Ioh. Christ. Brenzlovien. March. 1 *off* i S 1689 S 100.
Meiniche Dan. Gölldenstein. Holsat. dp. 22 gr. i S 1659 S 84.
Meinichius Franc. Lüneburg. Saxo 16 gr. i W 1647 S 8.
Meinicke s. Meinecke.
Meinicker, -inker Christ. Mich. Pegav. dp. 16 gr. i S 1669 M 111, iur. R. D. Carpzov. 1674, 16 gr. i W 1673 M 53.
Meinig, -ning Christ. Gottlieb (- Gottlob) Lips. dp. et prom. 2 *off* 12 gr. i S 1703 M 111, b. a. 12. XII. 1711, m. 11. II. 1712.
 — Ioh. Christoph. Lips. dp. et prom. 2 *off* 12 gr. i S 1703 M 131, b. a. 23. XI. 1709, m. 6. XII. 1709.
Meininker s. Meinicker.
Meinreis s. Meienreis.
Meir s. Meier.
Meirich, Meurich, Meyrich (vgl. Meyrich) Andr. Gorlicio - Lusat. dp. 16 gr. i W 1677 P 2, 16 gr. i S 1678 P 34.
 — Dan. Gorlic. dp. $\frac{2}{3}$ *off* i W 1661 P 37.
 — Dan. Gorlitio - Lusat. 16 gr. i W 1667 P 16.
 — Elias Görlic. Lusat. dp. 16 gr. i S 1661 P 19, b. a. und m. 28. I. 1669.
Meis s. Meiß.
Meisch Christ. Albert. Weissenfeld. (Leucopetraeus) n. 16 gr. i S 1642 M 46, b. a. 19. X. 1650.
Meischel Aug. Dresden. 16 gr. i S 1650 M 15.
 — Ioh. Frdr. Lipsien. n. 16 gr. i S 1652 M 198, 16 gr. i S 1668 M 161.
Meischer Tob. Gera-Varisc. dp. 18 gr. i W 1667 M 181.
Meischner Car. Frdr. Stolberg. dp. 16 gr. i S 1698 M 5, prom. 1 *off* i S 1702 M 153.
 — Gottlob Hornerstorf. Misn. 16 gr. i W 1673 M 83.
Meise, -sse Christ. Numburg. n. 16 gr. i S 1636 M 38.

- Meise** Godfr. Car. Budstad. n. 16 *gr.* i S 1652 M 281.
- Meisekorn Ioh. Günther. Colleda Thuring. prom. i W 1705 M 115.
- Meisel, -ll (vgl. Meißel u. Meusel) Christ. Martisburg. dp. i S 1702 M 21, prom. i S 1704 M 93.
- Christ. Schneeberg. n. 14 *gr.* i W 1637 M 101, iur. R. D. Rivino 1645.
- Meisner, -eras (vgl. Meißner) Balth. Svidnic. Siles. n. 22 *gr.* i S 1670 P 47.
- Christ. Geran. n. 16 *gr.* i W 1653 M 37.
- Gabr. Zwippel Zerbst. dp. 16 *gr.* i S 1659 M 93.
- Geo. Scortlebio - Weissenfels. n. 16 *gr.* i S 1656 M 248.
- Ioh. Weisenfels. Misn. dp. 16 *gr.* i S 1659 M 314.
- Ioh. Adam. Rumburg. 16 *gr.* i S 1688 M 215.
- Ioh. Christ. Hohenstein. Misn. n. 16 *gr.* i S 1656 M 221.
- Ioh. Christoph. Rumburgo Misn. 16 *gr.* i S 1688 M 224.
- Ioh. Frdr. Bendorf. Misn. dp. et prom. 1 *off.* 22 *gr.* i S 1701 M 82.
- Ioh. Mich. Hohenstein. Misn. n. 16 *gr.* i S 1656 M 220.
- Sam. Bendorf. Misn. dp. et prom. 1 *off.* 22 *gr.* i S 1701 M 101.
- Sam. Francofurt. Oderan. 16 *gr.* i W 1670 S 11.
- Meiß, -eis, Meyß Andr. Meununga Franc. 16 *gr.* i S 1683 B 7.
- Frdr. Ern. Marisfelda Henneberg. dp. 7 *gr.* i S 1678 B 3, 10 *gr.* i S 1678 B 19, b. a. und m. 31. I. 1684, theol. b. 7. VIII. 1688, ecclesiae Schleusingen. pastor et superintendens theol. lic. 25. VIII. 1698, theol. dr. 9. XI. 1699.
- Ioh. Christ. Marisfeld. (Meininga-) Henneberg. dp. 7 *gr.* i S 1678 B 6, 10 *gr.* i S 1678 B 25, b. a. und m. W 1687, iur. utr. b. 21. II. 1688, iur. utr. dr. 27. IV. 1693.
- Ioh. Iac. Marisfelda Henneberg. 16 *gr.* i S 1682 B 22.
- Meißbach von s. Meusebach von.
- Meisse s. Meise.
- Meißel, Meißer Abr. Naumburg. n. 22 *gr.* i S 1664 M 49, iur. Rectore Lic. Heshusio ao. 1673, 16 *gr.* i S 1673 M 92.
- Meißelbach Geo. Hnr. Pillan. Pruß. 1 *off.* i S 1695 P 35.
- Meißer Ios. Ellenrodan. s. Meister.
- Meißner, -sner, -snerus (vgl. Meißner) Adam. Querfurt. Sax. 16 *gr.* i W 1675 S 77.
- Andr. Dresingen. gra. i W 1655 M 43.
- Aug. Bärckav. Lusat. n. 16 *gr.* i S 1642 P 10.
- Basil. Halberstad. n. 16 *gr.* i W 1646 S 21.
- Christ. Lignic. Siles. dp. et iur. 1 *off.* 14 *gr.* i S 1691 P 31.
- Christ. Gottlieb Dresden. dp. i S 1702 M 30.
- Dan. Frdr. Luba Lusat. dp. 22 *gr.* i S 1681 P 7.
- Frdr. Vratislav. Siles. dp. 22 *gr.* i S 1686 P 6, 1 *off.* i W 1694 P 70, b. a. 25. IV. 1696, m. 28. I. 1697.
- Dav. Bornen. dp. 16 *gr.* i S 1675 M 40, 16 *gr.* i S 1680 M 137.
- Dav. Casp. Görlicen. Lusat. dp. 22 *gr.* i W 1683 P 15, 16 *gr.* i W 1683 P 53.
- Frdr. Halberstad. n. 16 *gr.* i S 1642 S 47.
- Geo. Querfurt. Thuring. 16 *gr.* i W 1660 M 49.
- Geo. Andr. Schönbecca Sax. dp. 16 *gr.* i W 1686 S 12, 16 *gr.* i W 1686 S 56.
- Godfr. Numburg. 16 *gr.* i S 1690 M 228.
- Gotthilf Annaeberg. 22 *gr.* i S 1679 M 270.
- Ioh. Bornen. dp. et iur. 10 *gr.* i S 1699 M 123.
- Ioh. Martisburg. n. 16 *gr.* i S 1655 M 457, 16 *gr.* i W 1660 M 34.
- Ioh. Schneeberg. n. 16 *gr.* i S 1652 M 44.
- Ioh. Stockholm. Svecus 16 *gr.* i W 1661 S 8.
- Ioh. Weidenhain. n. 13 *gr.* i W 1634 M 88.
- Ioh. Christoph. Halberstad. dp. 16 *gr.* i S 1654 S 48.
- Ioh. Frdr. Geitha (Geida-) Misn. dp. 16 *gr.* i S 1691 M 85, prom. 1 *off.* i S 1700 M 177.
- Ioh. Frdr. Quedlinburg. n. 16 *gr.* i S 1650 S 66, b. a. 9. IV. 1659, m. 26. I. 1660.
- Ioh. Gotthelf Dresden. dp. i S 1702 M 104.
- Meißner Ioh. Hnr. Lipsen. dp. gra. i S 1671 M 197, 16 *gr.* i S 1680 M 168.
- Ioh. Lud. Hayna Misn. i S 1685 M 250.
- Ioh. Theod. Thorun. Pruß. dp. 22 *gr.* i W 1683 P 26, 16 *gr.* i W 1683 P 72.
- Mich. Kretsch (Kretschsch-) Cizen. 16 *gr.* i W 1682 M 62, b. a. 12. IV. 1684, m. 29. I. 1685.
- Paul. Cygneus n. 16 *gr.* i S 1652 M 438.
- Meister Andr. Glauchen. 16 *gr.* i W 1648 M 16.
- Aug. Cizen. dp. 16 *gr.* i S 1690 M 8, 16 *gr.* i S 1694 M 176.
- Car. Godfr. Alten[burg.] dp. 16 *gr.* i S 1701 M 4.
- Christ. Penicen. n. 15 *gr.* i S 1641 M 17.
- Christoph. Mich. Hallen. (Hala Sax.) dp. 16 *gr.* i S 1677 S 102, 16 *gr.* i S 1684 S 41.
- Conr. Pe. Wisena (Leucolymna-) Thuring. i W 1695 M 49, b. a. und m. 5. II. 1705.
- Godfr. Altenburg. dp. 16 *gr.* i S 1674 M 87, 16 *gr.* i S 1680 M 150.
- Herm. Frdr. Bernau. March. prom. i S 1705 S 59.
- Ioh. Bayergrun. Varisc. n. 16 *gr.* i S 1653 M 340.
- Ioh. al. Meißer Ellenrodan. 14 *gr.* i S 1658 S 25.
- Ioh. Reval. Liv. i W 1685 P 41.
- Ioh. Aug. Weißenfels. dp. 16 *gr.* i S 1690 M 66.
- Ioh. Casp. Northusan. n. 16 *gr.* i S 1652 M 463.
- Ioh. Gottlieb Mühlavia (Mühla-) Misn. dp. 16 *gr.* i W 1677 M 40, 16 *gr.* i S 1688 M 250, b. a. 27. XI. 1688, m. 30. I. 1690.
- Ioh. Mart. Cizen. dp. et prom. 1 *off.* 8 *gr.* i W 1702 M 27.
- Sim. Glauchen. n. 16 *gr.* i W 1650 M 63.
- Tob. Glauchen. Misn. n. 14 *gr.* i W 1647 M 52.
- Zachar. Ronneburg. n. 14 *gr.* i W 1640 M 31.
- Zachar. Renneburg. dp. 16 *gr.* i S 1675 M 172.
- Meisters Andr. Tremonien. Guestphal. i W 1656 S 11.

- Meitzner** Christoph. Klein Waltersdorf. Misn. dp. 16 gr. i S 1669 M 72, 16 gr. i S 1677 M 45.
- Meizner** Hnr. Schneberg. n. 12 gr. i W 1634 M 61, iur. R. D. Ioh. Heintzio 1639.
- Meken** Andr. Brunswiga Saxo 16 gr. i W 1653 S 2.
- Melay** s. Meley.
- Melbach**, Meelbach, Mehlbach Beniam. Mülhusin. 16 gr. i S 1656 M 7.
- Casp. Mülhusin. n. 16 gr. i W 1650 M 182.
- Casp. Christoph. Mülhusin. n. 16 gr. i S 1655 M 147.
- Ioh. Herm. Mühlhusin. 16 gr. i S 1648 M 15.
- Ioh. Mühlhusin. n. 16 gr. i S 1655 M 145.
- Theod. Christ. Mülhusin. n. 16 gr. i S 1655 M 146.
- Melbeck** Hnr. Luneburg. 16 gr. i W 1677 S 41.
- Melber** Aug. Lipsien. n. 16 gr. i S 1645 M 30.
- Car. Frdr. Schneberg. Misn. dp. et prom. 18 gr. i S 1708 M 70.
- Christ. Frdr. Auen. n. 16 gr. i S 1652 M 142.
- Melbrig** Christ. Lipsien. dp. [et] iur. 16 gr. i W 1661 M 68.
- Melcher** s. Mehler.
- Melchiorini** Ioh. Polon. 1 aff. i W 1689 P 16.
- Melchovian** Conr. Dracomontan. Siles. dp. 22 gr. i S 1661 P 13.
- Gotfr. Keyserwalda Siles. dp. et iur. 1 aff. 22 gr. i S 1694 P 38.
- Meldau**, -davius Iac. Wernigeroden. n. 16 gr. i S 1656 S 81.
- Ioh. Wernigeroda Sax. 16 gr. i S 1672 S 64.
- Meler** Geo. Casp. Bergstad. 16 gr. i S 1655 B 7.
- Meletraeus** s. Melitraeus.
- Meley**, Mehley, Melay Ioh. Frdr. Misn. (Delitian. Misn.) dp. 18 gr. i S 1667 M 144, iur. R. D. Carpzov. 1674, 16 gr. i W 1673 M 64.
- Ioh. Godfr. Delitian. dp. 22 gr. i S 1678 M 71, 16 gr. i W 1677 M 98.
- Ioh. Hnr. Delitia-Misnic. (Delizian.) n. 16 gr. i S 1656 M 188, 16 gr. i S 1671 M 223.
- Melich** (vgl. Mehlich) Christoph. n. 16 gr. i S 1637 M 5, iur. R. Slüter 1657.
- Melich** Ioh. Wahnedorff. Misn. dp. 16 gr. i S 1659 M 149.
- Melis** (vgl. Meliß) Sigism. Frdr. Barbyen. Sax. dp. 18 gr. i W 1699 S 2.
- Meliß**, Meliss (vgl. Melis) Ioh. Christoph. Wald(heim.) Misn. dp. 16 gr. i S 1669 M 59, 16 gr. i S 1674 M 288.
- Ioh. Paul. Waldheim. Misn. dp. 16 gr. i W 1671 M 4, i W 1674 M 29.
- Melißander** Ioh. Hnr. Naumburg. i? theol. b. 1678, theol. lic. 22. VIII. 1678.
- Melitraeus**, Meletraeus Christoph. Bremen. n. 16 gr. i S 1655 S 55, iur.
- Mell** Andr. Kyricen. March. prom. 1 aff. i W 1700 S 32.
- Melle** Christ. Phil. Northusan. dp. 16 gr. i W 1686 S 7, 16 gr. i W 1686 S 46.
- Hnr. Christoph. Northusan. dp. 16 gr. i W 1686 S 13, 16 gr. i W 1686 S 61.
- Mellerman** Geo. Berleberg. Marchiac. 22 gr. i W 1634 S 11.
- Mellesch** Ioh. Leontino March. 16 gr. i W 1686 S 97.
- Mellinghaus** Hnr. Tremonia Westphal. 22 gr. i W 1686 S 67.
- Melm** Ioh. Conr. Dußeldorp. 1 aff. i W 1698 M 57.
- Melsing** Ioh. Andr. Gothan. 1 aff. i S 1695 M 111.
- Meltzer**, -zer, -zerus, Möltzer (vgl. das.) Casp. Leoberga Siles. dp. 22 gr. i W 1683 P 14, gra. i W 1683 P 45.
- Christ. Wolkenstein. dp. 16 gr. i S 1672 M 22, 16 gr. i S 1676 M 74, b. a. und m. 29. I. 1685.
- Ioh. Glauchen. p. i S 1635 M 3, iur.
- Mart. Lauchen. n. 16 gr. i S 1641 M 130.
- Mart. Wolkenstein. dp. 10 gr. i S 1700 M 71, prom. gra. i W 1700 M 173.
- Mich. Wolkenstein. dp. 16 gr. i S 1681 M 97.
- Sigism. Sprota-Siles. n. 1 fl. i S 1649 P 40, b. a. 21. IV. 1655, m. 23. I. 1656.
- Melzheimer** s. Molsheimer.
- Memmiger** Geo. Vratislav. Siles. dp. 22 gr. i S 1677 P 68, 16 gr. i S 1677 P 19.
- Mencelius**, Mendelius Geo. Glashütten. n. gra. i S 1658 M 128.
- Ioh. Mariaeburg. 16 gr. i S 1658 M 16.
- Mencke**, -ckenius, Menk, -ke, -kenius (vgl. Menke u. Menkenius) Gerhard. Herm. Oldenburg. i ?, b. a. 23. XI. 1709, m. 6. XII. 1709.
- Gotfr. Ludw. Lips. dp. i W 1685 M 11, prom. 1 aff. 8 gr. i W 1701 M 56, b. a. und m. 31. I. 1704, utr. iur. b. 16. VIII. 1703, iur. utr. dr. 3. XI. 1707.
- Hnr. O. Lips. dp. 22 gr. i W 1690 M 10, prom. i S 1707 M 165, b. a. und m. 7. II. 1709, iur. utr. b. 10. V. 1709, iur. utr. dr. 3. III. 1712.
- Ioh. Burch. Lipsen. dp. 22 gr. i S 1675 M 90, gra. i S 1691 M 188, b. a. 16. IV. 1692, m. 25. II. 1694.
- Luder. Oldenburg. dp. gra. i S 1675 S 38, 1 aff. i W 1675 S 84, promisit tantum, iur. R. Carpzovio ao. 1679, 16 gr. i W 1679 S 27, ist sub rectoratu Dni. D. Rappolti inscribiret, deposuit, iam iuravit, b. a. und m. 29. I. 1680, iur. utr. b. 28. X. 1679, iur. utr. dr. 27. IV. 1682.
- O. Oldenburg. 16 gr. i S 1662 S 3, b. a. 22. XI. 1662, m. W 1663, theol. b. 17. VI. 1670, theol. lic. 9. V. 1671.
- O. Oldenburg. gra. i S 1673 S 60.
- Mende** Christ. Dresden. n. 16 gr. i S 1665 M 275.
- Frdr. Hartzdorff. (-Lusat.) n. 16 gr. i S 1658 P 36, 16 gr. i W 1663 P 14.
- Ioh. Numburg. Misn. i S 1685 M 253.
- Mendelius** Geo. Glashütten. s. Mencelius.
- Mendius** Christ. Leippen. Siles. dp. et iur. 1 aff. 14 gr. i S 1672 P 22.
- Mener** Mich. Freiberg. n. 15 gr. i S 1658 M 303.
- Mengel** Ioh. Geo. Mansfelden. n. 16 gr. i W 1653 S 59.
- Mengerin** Ioh. Ern. Salzen. dp. et prom. 1 aff. 22 gr. i S 1700 S 37.
- Mengering** Andr. s. Hnr. Andr.
- Arn. Lobichynen. n. 16 gr. i S 1635 S 4, iur. R. D. Schachero 1645.
- Christ. Hallen. n. 16 gr. i S 1635 S 5, iur. R. H. Schlutero 1649.
- Hnr. Francofurt. ad Oderam prom. 1 aff. i S 1700 S 63.

- Mengering** Hnr. Andr. (Andr.) Magdeburg. (Hallen.) n. 16 gr. i S 1635 S 3, iur. R. D. Schachero 1645, b. a. 9. XI. 1649, m. 31. I. 1650, med. licent. 30. IX. 1652, med. dr. 27. X. 1653.
— Hnr. Arn. Lipsen. Misn. n. i S 1661 M 134, gra. i W 1670 M 56.
— Ioh. Arn. Hallen. n. 16 gr. i W 1650 S 56, gra. i W 1662 S 26.
— Ioh. Christ. Lipsen. Misn. n. i S 1661 M 188, 16 gr. i W 1669 M 93, ob aetatem immaturam promisit tantum, iur. R. L. Heshusio ao. 1673, 16 gr. i S 1673 M 117.
- Menges** Ioh. Geo. Weißenfels. dp. 16 gr. i S 1679 M 160, i W 1685 M 72.
- Mengs** Alard. al. Mengius Mülberg. Thuring. 16 gr. i W 1657 M 4, b. a. und m. 24. I. 1661.
- Menini** di Anton. Guastalla Ital. dp. 1 *off* i W 1688 B 1, 1 *off* i W 1688 B 9.
- Menius** Ioh. Dan. Bischoffswerden. n. 16 gr. i S 1642 M 110, m. 16 gr. i S 1649 M 322.
— Ioh. Dan. Bischoffswerden. dp. 16 gr. i S 1674 M 140, 16 gr. i S 1682 M 237.
— Ioh. Hnr. Numburg. 1 *off* i S 1677 M 113.
- Menk** s. Mencke.
- Menke** (vgl. Mencke) Ioh. Lubeca oriundus 1 *off* i S 1673 S 29.
- Menkenius** (vgl. Mencke) Ioh. Frdr. Bobersberga Siles. prom. 1 *off* i S 1709 P 45.
- Menlingius** Ioh. Iägerndorff. Siles. 8 gr. i W 1651 P 5.
- Mennel** Nic. Plavien. n. 9 gr. i W 1634 M 124, iur. R. D. Schvenden-dörffer 1640.
- Menner** Dietr. Kirchleisen. Franc. n. 16 gr. i S 1653 B 47.
- Mennling** Christ. Dan. Juliusburg. Siles. dp. et iur. 1 *off* 22 gr. i S 1696 P 7.
- Mensberger** Sebast. Lipsien. n. 16 gr. i S 1646 M 64.
- Mensen** Hero Wittemunda Fris. dp. et iur. 1 *off* 14 gr. i S 1692 S 11.
- Menser** Beniam. Ronneburg. 16 gr. i W 1682 M 17.
— Car. Frdr. Cygneus. dp. 16 gr. i S 1695 M 1.
- Menser** Christ. Cycneus n. 14 gr. i S 1635 M 116, iur. R. D. Schvenden-dörffer 1640.
— Hans Hnr. Ronneburg. dp. 16 gr. i W 1675 M 56.
- Mente** Godfr. Freiburg. dp. 12 gr. i S 1703 M 36, prom. 1 *off* i S 1703 M 196.
— Ioh. Hnr. Dresden. dp. et prom. 2 *off* 6 gr. i S 1703 M 146.
— Ulr. Hamburg. 1 *off* i W 1676 S 37, b. a. und m. 29. I. 1680.
- Menthe** Andr. Hala-Sax. non compl. gra. i S 1660 S 111.
- Mentler** Pe. Hexapolitan. n. 16 gr. i S 1653 P 77.
- Mentz**, -nz Christ. Longosalißa Thuring. 1 *off* i W 1695 M 43, bewirbt sich am 21. III. 1700 um die licent. doctorandi in med.
— Christ. Andr. Parva Tremonia Marcon. m. 1 *off* i W 1696 S 17.
— Ioh. Bernhard. Unna n. 16 gr. i S 1655 S 34, 16 gr. i S 1655 P 40.
— Ioh. Christoph. Parvo-Tremonian. 16 gr. i S 1683 S 66.
— Ioh. Frdr. Parva Tremona Westphal. (-Marcan.) 1 *off* i S 1697 S 83, b. a. 13. VIII. 1698, m. 23. I. 1700.
- Mentzel**, -zelius, -nz (vgl. Menzel) Christ. Zitta Lusat. dp. et iur. i S 1685 P 24.
— Dan. Vratislav. Siles. 21 gr. i S 1670 P 35.
— Elias Görliz. Lusat. dp. 22 gr. i S 1687 P 7, 16 gr. i S 1687 P 34.
— Gottlob Frdr. Löbau. prom. 1 *off* i W 1700 P 47.
— Iac. Brega-Siles. 16 gr. i S 1666 P 8.
— Iac. Ermensdorf. dp. et prom. i S 1705 M 105.
— Ioach. Rostoch. Megapolitan. prom. 1 *off* i S 1700 S 67.
— Ioh. Christ. Vratislav. Siles. dp. 22 gr. i S 1692 P 4, 1 *off* 8 gr. i W 1694 P 81.
— Ioh. Godfr. Zitta-Lusat. 22 gr. i S 1670 P 1.
— Ioh. Math. Lobav. Lusat. n. 16 gr. i S 1653 P 63, 16 gr. i S 1664 P 68.
— Paul. Christ. Vratislav. dp. et prom. i S 1705 P 48.
— Sigism. Seyfershanen. dp. 18 gr. i S 1708 S 4.
- Mentzemann** Menzeman Christ. Denstad. Thuring. dp. 16 gr. i S 1663 M 181.
— Christoph. Denstad. Thuring. gra. i S 1668 M 149.
- Mentzer**, -nzerus (vgl. Menzerus) Balth. Rintelen. 1 *off* 22 gr. i S 1674 S 38.
— Christoph. Iahminen. Siles. (-Lusat.) dp. 22 gr. i S 1675 P 10, 16 gr. i W 1676 P 7.
— Ioh. Iahmina Lusat. dp. 22 gr. i S 1681 P 24, 16 gr. i S 1681 P 53.
- Mentzingen** von Frdr. Maximil. eq. Wurtenberg. 1 *off* 14 gr. i S 1692 B 15.
- Menz** s. Mentz.
- Menzel**, -elius (vgl. Mentzel) Phil. Martisburg. dp. et iur. 10 gr. i W 1694 M 121.
- Menzeman** s. Mentzemann.
- Menzerus** (vgl. Mentzer) Balth. Gießen. Haß. prom. 1 *off* i W 1700 B 12.
- Menzius** Ern. Albr. Arnstad. dp. et prom. 1 *off* 22 gr. i W 1700 M 87.
- Meppen** Dethard. Norda-Fris. 16 gr. i S 1675 S 65.
— Folpccetus [?] Norda Fris. n. 16 gr. i S 1651 S 45.
- Merbach**, Meerbach Christ. Gottlob Lips. dp. 16 gr. i S 1686 M 26, 1 *off* i S 1694 M 189.
- Merbitz**, -iz, -izius Ioh. Gotthelf Dresden. dp. 16 gr. i W 1694 M 69, prom. 1 *off* i S 1700 M 183, b. a. 30. IV. 1701, m. 26. I. 1702.
— Ioh. Valent. Dresden. non compl. 16 gr. i S 1660 M 184, 16 gr. i W 1667 M 59, b. a. und m. 27. I. 1670.
- Merche** s. March.
- Mercier** Pe. Iacobi Brunsvic. 1 *off* i S 1648 S 28.
- Merck**, -ckius Adolph. Sigr. n. 16 gr. i S 1647 S 1.
— Aug. Hallen. n. 16 gr. i S 1645 S 8, iur. R. Lic. Schlutero.
— Aug. Wilh. Hallen. n. 16 gr. i S 1670 S 53, 1 *off* i S 1676 S 23.
— Christ. Frdr. Hallen. n. 16 gr. i S 1670 S 55, gra. i S 1683 S 39.
— Hnr. Andr. Rosenburgo Sax. dp. gra. i S 1684 S 13, gra. i S 1684 S 53.
— Ioh. Aug. Wollmerstad. (Wolmerstad.) Magdeburg. dp. gra. i W 1694 S 6, dp. et iur. 12 gr. i W 1694 S 26.

- Merck** Ioh. Christoph. Hallen. n. 16 gr. i S 1670 S 54.
— Ioh. Christoph. Svinfurthen. 1 *off* i S 1698 B 17.
- Merekel**, -kel, -kelius Adam Christoph. Schmalcaldio Franc. dp. 22 gr. i S 1689 B 1, 1 *off* i S 1689 B 9.
— Alex. Culmbaco Franc. 1 *off* i S 1689 B 10.
— Andr. Rottmandorff. n. 15 gr. i S 1641 M 2.
— Andr. Smalcalden. 16 gr. i S 1670 B 1.
— Erhard. Smalkalden. Franc. dp. 16 gr. i S 1661 B 1.
— Ern. Smalcalden. Franc. 16 gr. i S 1671 B 7.
— Ioh. Smalcalden. Franc. dp. et iur. 1 *off* 22 gr. i S 1692 B 10.
— Ioh. Balth. Smalcalden. n. 16 gr. i S 1656 B 28.
— Ioh. Christ. Geitzschen. (Geitzschen-) Misn. dp. 16 gr. i S 1682 M 74, 16 gr. i S 1683 M 245.
— Ioh. Christ. Plavia Varisc. dp. 10 gr. i S 1700 M 43, prom. gra. i S 1701 B 29.
— Ioh. Christoph. Noriberg. 6 gr. i S 1653 B 9.
— Ioh. Geo. Smalcalden. gra. i W 1695 B 3.
— Ioh. Hnr. Strasbergen. Varisc. n. 16 gr. i S 1661 M 223.
— Ioh. Math. Annaeberg. dp. 22 gr. i S 1678 M 79, 16 gr. i S 1678 M 195.
— Ioh. Sigism. Smalcalden. n. 16 gr. i S 1656 B 27.
— Ioh. Valent. Smalcalden. Franc. dp. 16 gr. i S 1672 B 4, 16 gr. i S 1678 B 37.
— Ioh. Valent. Schmalkalden. dp. et prom. 1 *off* i W 1708 B 6.
— Ioseph. Ratisbonen. 1 *off* i W 1688 B 27.
— Mart. Schmalcalden. n. 16 gr. i S 1657 B 15, 16 gr. i S 1665 B 5.
— Valent. Schmalcalden. Franc. dp. 16 gr. i S 1661 B 15.
- Mercker** Ioh. Beniam. Peniga Misn. dp. et prom. 12 gr. i S 1708 M 106.
— Ioh. Witteberg. 16 gr. i S 1639 S 1.
— Ioh. Wilh. Lipsen. dp. 22 gr. i S 1671 M 157, 16 gr. i S 1671 M 292.
— Sam. Hirschfeld. n. 10 gr. i S 1642 P 30.
- Merckisch** Amand. Camentian. Lusat. dp. 22 gr. i S 1688 P 2, 16 gr. i S 1688 P 73.
Merckius s. Merck.
Mercklinus Ioh. Hnr. Ulmen. 16 gr. i W 1675 B 18.
Merckner Ioh. Thorun. Boruß. n. 1 *off* i S 1650 P 38.
Mercmann s. Markmann.
Mergenthal von Ern. Sigism. eq. Misn. dp. 1 *off* i S 1674 M 62.
Mergkhardt, -kardt Geo. Naumburg. n. 16 gr. i W 1637 M 80, iur. R. D. Sam. Mosbach ao. 1647.
Mergo Ioach. Ern. Goldberg. Siles. 16 gr. i S 1674 P 76.
Merhem Herm. Hallen. Sax. dp. 22 gr. i S 1666 S 34, 16 gr. i W 1666 S 9.
Merianus Ioach. Francofurt. ad Moenum 16 gr. i S 1652 B 5.
Mering Pe. Arnold. Teneramund. dp. et prom. i S 1704 S 28.
Merkel, -elius s. Merkel.
Meron Ioh. Thom. Misn. n. 16 gr. i S 1661 M 239.
Merschneck Leopold. Blanckenburg. prom. gra. i W 1700 S 79.
Merseburger Christ. Bitterfeld. (-Sax.) dp. 16 gr. i S 1681 S 6, 16 gr. i S 1681 S 19.
Merteck Ioh. Spremberg. 16 gr. i S 1667 P 59.
Mertz, März, Merz Dan. Hala Sax. dp. 22 gr. i S 1684 S 6, 16 gr. i S 1684 S 42.
— Eman. Mülhusin. n. 14 gr. i S 1658 M 117.
— Ioh. Egra-Bohem. 12 gr. i S 1645 P 8.
— Ioh. Iust. Mülhusan. Thuring. n. 16 gr. i S 1661 M 227.
- Mertz [von] Lud. Wilh. ex Inferiore Palatinatu eq. n. 1 *off* i S 1653 B 55.
Mertzdorff Andr. Gorliz. Lusat. dp. 16 gr. i S 1679 P 5, 16 gr. i S 1679 P 70.
Merz s. Mertz.
Mesch (vgl. Mösche) Ioh. Mart. Schalcovian. Franc. dp. i S 1702 B 21, prom. gra. i S 1702 P 147.
Mesche s. Mösche.
Meschell s. Moeschel.
Meschke, -kuis Christ. Regioponte-Lusat. dp. 22 gr. i S 1675 P 6, 16 gr. i S 1675 P 57.
- Meschke** Ioh. Frdr. Sorzing. Misn. dp. et iur. 1 *off* 22 gr. i S 1697 M 127.
— Wolfg. Hnr. Sorniz. Misn. dp. 16 gr. i S 1689 M 102, 1 *off* i S 1689 M 222.
Meschler Ioh. Neostad. ad Orlam n. 16 gr. i S 1650 M 353.
Meschman, -mannus s. Metzschmann.
Mese (vgl. Meese) Car. Christ. Beuchen. (Beichen-) Misn. dp. 16 gr. i W 1686 M 7, 1 *off* i S 1695 M 73.
— Godfr. Sam. Beucha (Beichen-) Misn. dp. 16 gr. i W 1686 M 42, 1 *off* i S 1695 M 99.
Mesenberger, Mosenberger Ioh. Ern. Dresden. 16 gr. i S 1678 M 182.
— Ioh. Mich. Dresden. dp. 22 gr. i S 1671 M 135, 16 gr. i S 1671 M 250.
Meßerschmidt Casp. Obstitien. dp. 16 gr. i W 1661 M 124.
— Christ. Torgav. Misn. 16 gr. i W 1665 M 10.
— Geo. Andr. Gedanen. prom. 1 *off* i W 1702 P 16.
Meßlinger Paul. Christoph. nob. Austriae. gra. i S 1648 B 14.
Meßner Bened. Alberstorffio Dithmars. dp. et iur. i S 1685 S 21.
— Ioh. Weiden. n. 16 gr. i S 1648 M 208, iur. R. D. Kronmayero 1654.
Mestorph Ioh. (Ioh. Melch.) al. Metstorphius Lubec. 1 *off* i S 1692 S 70, b. a. 12. IV. 1693, m. 25. II. 1694.
Meth Christ. Grossenhain. Misn. dp. 16 gr. i W 1669 M 4, 16 gr. i W 1669 M 69.
Methe Martin. Dristorffen. (Diesdorf.) Misn. n. gra. i W 1653 M 160, iur. R. M. Scherzero 1660, 16 gr. i W 1660 M 88.
Metichius Ioh. Spremberg. n. 16 gr. i S 1656 P 35.
Metsch (vgl. Metzsch) Ioh. Hnr. Northusan. dp. 16 gr. i S 1682 M 115.
Metsch von s. Metzsch von.
Metstorphius s. Mestorph.
Mettenius Dan. Ludov. Wetterahaßus 15 gr. i S 1647 B 7.
— Ioh. Geo. Wetterahaßus 15 gr. i S 1647 B 22.

- Metting** Bernhard. Clem. Ibbenbura Westphal. 16 gr i S 1688 S 49.
- Metz** Geo. Iac. Martisburg. 16 gr i W 1667 M 45.
- Ioh. Northusan. n. 12 gr i S 1648 M 121.
- Hnr. Abr. uf Reichenbach und Friesen s. Metzsch von.
- Metzansky, Mezansky** Casp. Bohem. gra. i S 1652 P 20.
- Metzel** Iac. Nic. Leutenberga Misn. 16 gr i S 1696 M 254.
- Metzendorff** Mathi. Lunaeburg. dp. 22 gr i S 1664 S 28.
- Metzger, Mezger** Car. al. Mezner Dresden. n. 16 gr i S 1661 M 27.
- Iac. Hnr. Quedlinburg. dp. 16 gr i S 1690 S 11.
- Ioh. Dan. Wonsidelia Franc. dp. et iur. 1 *off* 6 gr i S 1686 B 9.
- Ioh. Honor. Viennen. Austriac. dp. 16 gr i W 1656 P 36.
- Ioh. Ioach. Ratisbonen. 1 *off* 8 gr i S 1695 B 30.
- Metziger** Ludov. n. 16 gr i W 1653 M 156.
- Math. n. 16 gr i W 1653 M 161.
- Metzigius, Mezigijs** Adam. Fridberg. Siles. dp. 16 gr i W 1660 P 26, 16 gr i W 1660 P 16.
- Metzke** Ioh. Hnr. Lignic. Siles. 16 gr i S 1670 P 28.
- Metzler, Mezler** Damian. Godfr. Erdmansdorf. Misn. non compl. 16 gr i S 1660 M 103.
- Dan. Gottlob (Gottlieb) Erdmansdorf. Misn. dp. 18 gr i S 1703 M 26, b. a. 11. VI. 1712, m. 9. II. 1713.
- Hieron. Erdmansdorf. dp. et iur. 16 gr i S 1682 M 171.
- Ierem. Zeblicen. n. 16 gr i S 1653 M 224, iur. R. D. Ittigio 1660.
- Ioh. Bened. Cranzalio Misn. (Cranztzelio Annaberg. -, Cranzahlien. Misn.) dp. 22 gr i S 1678 M 50, 16 gr i S 1678 M 166, b. a. und m. 29. I. 1685.
- Ioh. Sam. Annaeberg. dp. 16 gr i S 1659 M 66.
- Metzmacher** Balth. Quetlinburg. n. 16 gr i S 1665 S 28.
- Metzner, Mezner, -erus** Aug. Dresden. n. 16 gr i S 1661 M 18.
- Beniam. Cizen. dp. i S 1702 M 12, prom. gra. i S 1702 M 151.
- Car. Hnr. Lipsien. n. 1 *off* 3 gr i S 1647 M 27.
- Metzner**. Christoph. Grotadorf. (Grotendorff.) n. 16 gr i S 1657 M 41, 16 gr i S 1665 M 47.
- Godfr. Lipsen. Misn. non compl. 22 gr i S 1660 M 134, iur. R. D. Schwendendorffer ao. 1672, 22 gr i S 1672 M 157.
- Ioh. Christoph. Dresden. n. 16 gr i W 1650 M 216, iur. R. D. Kromayer.
- Ioh. Godfr. Neukircha Lusat. dp. et iur. 1 *off* 22 gr i W 1694 P 45, b. a. 30. IX. 1695, m. 27. I. 1698.
- Ioh. Iac. Lipsien. n. 16 gr i S 1652 M 153, 1 *off* i S 1667 M 263 u. S 64.
- Ioh. Mich. Cizen. dp. 16 gr i W 1688 M 86, gra. i W 1693 M 67.
- Metzold** Ioh. Christoph. Arnstad. 16 gr i S 1652 M 7.
- Metzsch** Christ. Sigism. Martisburg. dp. 16 gr i S 1686 M 33.
- Hnr. Christoph. Martisburg. 1 *off* i W 1675 M 175.
- Hnr. Frdr. Cizen. n. 16 gr i S 1645 M 140.
- Metzsch, Metsch, Metz von** (a) Adam. Frdr. eq. Varisc. dp. 1 *off* i S 1668 M 72.
- Adam. Hnr. eq. Misn. dp. 1 *off* i S 1662 M 71.
- Bernhard. Adolph. nob. Misn. n. gra. i S 1647 M 26.
- Casp. Adolph. eq. Misn. dp. 1 *off* i S 1662 M 72.
- Christ. Sigism. eq. Misn. 1 *off* i W 1689 M 14.
- Frdr. Levin. eq. Misn. dp. 1 *off* i S 1662 M 70.
- Hans Wolf Martisburg. n. 1 *off* i W 1636 M 4.
- Hnr. Abr. uf Reichenbach und Friesen n. i S 1635 M 142, iur. Prorect. D. Dav. Lindenero 1641.
- Hnr. Christoph. Martisburg. n. 1 *off* i W 1636 M 3.
- Ioh. Adolf. eq. Sax. 1 *off* i S 1690 S 88, prom.
- Ioh. Hnr. eq. Misn. 22 gr i S 1675 M 248.
- Rud. Sebast. eq. Misn. dp. i W 1681 M 43, i W 1681 M 104.
- Metzsch** Ioh. Mich. Starsidelen. Misn. dp. et prom. 18 gr i S 1709 M 73.
- Metzschmann, Meschman, -mann** Franc. Hnr. Hamburg. 1 Rhein.
- Metzschmann**. Goldtfl. i S 1646 S 5, b. a. 19. XII. 1651, m. 28. I. 1652.
- Meuer** (vgl. Mauer) Christ. Hnr. Glauchen. s. Meyer.
- Ioh. Geran. n. 16 gr i S 1638 M 42.
- Valent. Dresden. n. 16 gr i S 1645 M 281.
- Meurer, -erus** (vgl. Maurer) Adam Reichenbachio-Varisc. n. 16 gr i S 1649 M 86.
- Andr. Lips. dp. 22 gr i S 1687 M 2, 16 gr i S 1687 M 88.
- Andr. von Mutschen. n. 16 gr i S 1641 M 10.
- Andr. D. [?] Mutinen. Misn. 22 gr i S 1665 M 13.
- Christ. Planicen. n. 16 gr i S 1641 M 49.
- Christ. Frdr. Tanstad. Thyring. (Tenstad.) dp. 22 gr i S 1667 M 20, 16 gr i S 1678 M 113.
- Ern. Frdr. Tanstad. Thyring. (Tenstad.) dp. 22 gr i S 1667 M 19, 18 gr i S 1678 M 143.
- Godfr. Ern. von Mutschen n. 16 gr i S 1641 M 76.
- Ioh. Ern. al. Meyerer Muldenfurt. Varisc. dp. 22 gr i S 1659 M 189, 16 gr i S 1670 M 61.
- Melch. Lignic. dp. 22 gr i W 1693 P 1.
- Sigism. Francofurt. 16 gr i W 1678 S 32.
- Meurich** s. Meirich.
- Meusebach, Meißbach von** (a, a lib. baro) Adam Gottlieb dp. et iur. 3 *off* 2 gr i W 1695 M 10.
- Alb. Christ. n. 1 *off* i W 1635 M 1.
- Christ. n. 1 *off* i W 1635 M 5.
- Franc. Hnr. nob. Thuring. n. 1 *off* 3 gr i S 1661 M 86.
- Hnr. Christoph. aus Voigstatt prom. i W 1705 M 87.
- Ioh. Geo. nob. Thuring. n. 1 *off* 3 gr i S 1661 M 211, 22 gr i S 1668 M 136.
- Ioh. Geo. eq. Varisc. 1 *off* i W 1667 M 35.
- Meusel, -ll, Meisel, Meysel** (vgl. Meisel u. Musculus) Christ. Lucca Lusat. dp. 22 gr i S 1683 P 11, 16 gr i S 1683 P 62.
- Christoph. Annaberg. Misn. dp. 16 gr i S 1699 M 23, 1 *off* i S 1699 M 148.

- Meusel** Geo. Christ. Grimmen. (- Misn.) n. 16 gr. i S 1655 M 355, 22 gr. i W 1671 M 69.
- Geo. Ern. Lucca-Lusat. dp. $\frac{2}{3}$ aff. i W 1661 P 32, 16 gr. i S 1674 P 64.
- Godfr. Lucca-Lusat. dp. 18 gr. i S 1667 P 39, 16 gr. i S 1675 P 76.
- Ioh. Sundhusa Thuring. gra. i S 1684 M 134.
- Ioh. Christ. Grimmen. dp. 16 gr. i W 1661 M 115.
- Ioh. Iust. Sundhusa Thuring. 16 gr. i S 1679 M 304.
- Leonhard Culmbac. Franc. dp. 16 gr. i S 1667 B 6.
- Meusemann** Ioh. Tob. Buttstad. Thuring. 16 gr. i S 1679 M 307.
- Meusman** Tob. Gothan. n. 14 gr. i S 1636 B 41.
- Meußler** Abr. s. Meißel.
- Mevius** (vgl. Maevius) Geo. Adam. Lichtenwald. 1 aff. i W 1690 M 34.
- Mey** (vgl. May) Casp. Milzen. Franc. dp. et prom. gra. i W 1701 B 1.
- Christ. Franco-Montan. dp. 22 gr. i S 1676 M 8, 16 gr. i S 1676 M 75.
- Christ. Lips. 1 aff. i S 1693 M 167.
- Christ. Gottlieb Lusen. dp. 12 gr. i S 1703 M 13.
- Ioh. Christ. Lips. dp. i S 1685 M 98.
- Ioh. Christoph. Lips. dp. 16 gr. i W 1686 M 56, 1 aff. i S 1694 M 230.
- Rud. Berga - Vieran. Thuring. n. 12 gr. i S 1642 M 142.
- Meybach** Gotfr. Ludw. Lips. dp. 22 gr. i S 1690 M 49, 1 aff. i W 1695 M 56.
- Meybacher** Ioh. Sebast. Lipsien. n. gra. i S 1652 M 472.
- Meye** Augustin. Görliz. Lusat. dp. et iur. gra. i S 1696 P 5.
- Meyen**, Meien Dietr. Eric. Iever. dp. 22 gr. i S 1675 S 16, 16 gr. i S 1675 S 66.
- Meyenberg** Christ. Gottlieb Clausthal. dp. et prom. i S 1706 S 5.
- Iul. Tob. Clausthal. Sax. dp. 16 gr. i S 1680 S 20.
- Iust. Geo. Clausthal. Sax. dp. 16 gr. i S 1679 S 24, 16 gr. i W 1690 S 30.
- Meyer**, -erus, Maier, Mayer, Meier (vgl. Mayer u. Meier) Adam. Arzberg. Franc. dp. 22 gr. i S 1677 B 43, 16 gr. i S 1677 B 7.
- Adam. Reichenbach. Varisc. 16 gr. i S 1665 M 46.
- Meyer** Adam Nic. Curia Varisc. dp. 22 gr. i W 1686 M 2, 18 gr. i W 1686 M 94.
- Alex. Ern. Goslarien. 20 gr. i S 1682 S 25.
- Andr. Glauchen. n. 14 gr. i S 1635 M 98.
- Andr. Iöstaten. Misnic. n. 16 gr. i S 1652 M 468, iur. R. L. Slutero 1657, iur. utr. b. 14. V. 1666.
- Andr. Neuhusan. Bremen. dp. 22 gr. i S 1671 S 2.
- Anshelm. Christoph. Sigism. Barutho Franc. 16 gr. i S 1688 B 8.
- Ant. Halberstad. n. 16 gr. i S 1656 S 88.
- Aug. Coldicen. 16 gr. i S 1684 M 70, 16 gr. i S 1691 M 158, b. a. 12. IV. 1693, m. 31. I. 1695.
- Aug. Guelferbytan. Brunsvic. 1 aff. i S 1689 S 43.
- Beniam. Ulr. Schönfeld. dp. 16 gr. i S 1672 M 8.
- Beniam. Ulr. Schönfeld. Misn. dp. 16 gr. i S 1679 M 236.
- Car. Aug. Freiberg. dp. et prom. i W 1704 M 7.
- Casp. Riga-Livon. 22 gr. i W 1676 P 6.
- Christ. Annaeberg. n. 16 gr. i S 1645 M 55, iur. R. D. Preibisio 1650.
- Christ. Dresden. n. 16 gr. i S 1642 M 44.
- Christ. Freiberg. dp. i S 1705 M 11.
- Christ. Geran. non compl. 16 gr. i S 1660 M 71.
- Christ. Krottendorf. n. 16 gr. i S 1645 M 56, iur. R. L. Schlutero 1649.
- Christ. Neotto - Eislebien. Sax. dp. 16 gr. i S 1659 S 114.
- Christ. Reichenbach. Varisc. dp. 16 gr. i S 1679 M 36, 16 gr. i S 1688 M 171.
- Christ. Gottlob Ligniz. dp. et prom. 1 aff. 22 gr. i S 1700 P 17.
- Christ. Frdr. Altenhof. (Altenhoff.) dp. 1 aff. i W 1693 S 4, prom. i W 1707 S 11.
- Christ. Hnr. al. Meuer Glauchen. n. 16 gr. i S 1645 M 62.
- Christ. Lud. Lips. dp. 16 gr. i S 1679 M 34, 1 aff. i S 1689 M 119.
- Christoph. Hetstad. Mansfeld. prom. 1 aff. 6 gr. i S 1703 S 53.
- Meyer** Conr. Christoph. Altenhof. dp. 1 aff. i W 1693 S 2.
- Dan. Ciza n. 12 gr. i S 1658 M 105.
- Dav. Cästrin. Neo March. gra. i S 1689 S 66.
- Dav. Vratislav. Siles. dp. 22 gr. i S 1671 P 1, 22 gr. i S 1671 P 49.
- Elias Eisenberg. n. 16 gr. i S 1658 M 119.
- Erhard. Rehavia Varisc. 16 gr. i W 1690 M 31.
- Franc. Christoph. Curia Varisc. dp. 22 gr. i W 1692 M 9, 1 aff. i W 1692 M 47.
- Frdr. Zittav. Lusat. n. 16 gr. i S 1664 P 53, 14 gr. i S 1675 P 69.
- Frdr. Sigism. Lipsen. n. 16 gr. i W 1641 M 3.
- Gabr. Altenburg. n. 16 gr. i S 1652 M 270.
- Geo. Hoyerswerdan. n. 15 gr. i W 1637 P 63.
- Geo. Hoyerswerda Lusat. dp. et iur. 1 aff. 14 gr. i S 1691 P 45.
- Geo. Dimerten. Saxo 16 gr. i W 1649 S 12.
- Geo. Christoph. Curia - Varisc. dp. 16 gr. i S 1671 M 189, i W 1674 M 15.
- Geo. Christoph. (Dreya -) Curia Var. dp. 22 gr. i W 1692 M 11, 16 gr. i W 1696 M 33.
- Geo. Pe. Kirchna - Sorna (Kirchna Sorna -) Franc. dp. gra. i S 1679 B 6, 8 gr. i S 1679 B 18.
- Gerhard. Bremen. 1 aff. i W 1676 S 21.
- Godfr. Geran. dp. 16 gr. i W 1688 M 44, i S 1693 M 191.
- Godfr. Dav. Vratislav. prom. 1 aff. i S 1702 P 113.
- Godfr. Ulr. Lipsen. Misn. n. 16 gr. i W 1659 M 36, 18 gr. i W 1671 M 37, b. a. 20. IV. 1672, m. 29. I. 1674.
- Gottlieb Obernseen. Franc. dp. 16 gr. i S 1662 B 13.
- Gottlob Andr. Altenburg. dp. et iur. 1 aff. 22 gr. i S 1691 M 135, b. a. 29. XI. 1692, m. 25. II. 1694.
- Hartwic. Staden. Sax. 1 aff. i S 1693 S 83.
- Hnr. Bremen. dp. et iur. 1 aff. 22 gr. i S 1696 S 17.
- Hnr. Hamburg. dp. gra. i W 1672 S 6, 16 gr. i W 1672 S 31.

- Meyer** Hnr. al. Meier Riga Liv. 1^{af} i S 1694 P 85, b. a. 10. XII. 1698, m. 26. I. 1699.
- Hnr. Conr. Borschitio Misn. dp. 16^{gr} i S 1678 M 43.
- Hnr. Hartwic. Harsta - Brunsvic. 16^{gr} i W 1667 S 1.
- Hnr. Wilh. Leisnic. n. 16^{gr} i S 1640 M 67, 16^{gr} i S 1653 M 57, 16^{gr} i S 1671 M 283, iuramentum iteravit, inscriptus olim sub Halsemanno.
- Herm. Richard. Hemerda Marcan. 1^{af} i S 1697 S 71.
- Iac. Gera-Varisc. n. 16^{gr} i S 1647 M 142, iur. R. D. Kromayero.
- Iac. Lipsien. 1^{af} i S 1664 M 166.
- Iac. Lips. dp. 16^{gr} i S 1683 M 84, 1^{af} i W 1689 M 24.
- Iac. Sangerhusan. n. 16^{gr} i S 1642 M 26.
- Ierem. Eisenberg. n. 16^{gr} i S 1652 M 360.
- Ioach. Nic. Sedin. Pom. dp. 22^{gr} i W 1679 S 2, 1^{af} i W 1679 S 24.
- Ioh. Berenburg. n. 10^{gr} i S 1655 S 89.
- Ioh. Bremen. 16^{gr} i S 1657 S 25.
- Ioh. Lunaeburg. gra. i W 1658 S 13.
- Ioh. Nebra - Thuring. n. 16^{gr} i S 1647 M 231.
- Ioh. Schwartzbach. Thuring. n. 8^{gr} i S 1652 M 396.
- Ioh. Abr. Wittenberg. prom. i S 1707 M 167.
- Ioh. Andr. Visenen. Thuring. 18^{gr} i W 1689 M 26.
- Ioh. Car. Halberstad. prom. i S 1705 S 62.
- Ioh. Casp. Neukirchen. Franc. dp. et iur. 1^{af} 14^{gr} i S 1690 B 6.
- Ioh. Christ. Zittav. Lusat. n. 16^{gr} i S 1664 P 52, 16^{gr} i S 1674 P 79.
- Ioh. Conr. Ulmen. 16^{gr} i S 1684 B 22.
- Ioh. Ehrenfr. al. Mayer Lipsien. Misn. dp. 16^{gr} i S 1662 M 161, b. a. 15. XII. 1676, m. 31. I. 1678.
- Ioach. Frdr. Dessavien. n. 16^{gr} i S 1636 S 20.
- Ioh. Frdr. Dresden. 1^{af} 8^{gr} i W 1694 M 167.
- Ioh. Frdr. Fallersleben. 1^{af} i S 1692 S 63.
- Ioh. Frdr. Stargard. Pom. prom. i S 1705 S 67.
- Meyer** Ioh. Geo. Argentinien., m. Argenteraten., dp., 1^{af} 5^{gr} 4^o i W 1664 B 4.
- Ioh. Geo. Cygnaeus Misn. dp. 22^{gr} i S 1662 M 45.
- Ioh. Geo. Svinfurt. dp. [et] dt. 16^{gr} i W 1661 B 6, iur.
- Ioh. Geo. Weida-Varisc. 22^{gr} i W 1670 M 49.
- Ioh. Godfr. Dresden. dp. 16^{gr} i S 1673 M 5.
- Ioh. Godfr. Leisnic. Misn. dp. 22^{gr} i S 1677 M 313.
- Ioh. Gotfr. Vratislav. dp. et iur. 1^{af} 22^{gr} i S 1693 P 56.
- Ioh. Hnr. Delitian. dp. i S 1685 M 135, 1^{af} i S 1693 M 233.
- Ioh. Hnr. Hamburg. dp. et prom. i S 1704 S 21.
- Ioh. Hnr. Wolckenstein. n. 10^{gr} i S 1653 M 246.
- Ioh. Iac. Byruth. Franc. n. 16^{gr} i S 1653 B 48.
- Ioh. Iac. Valleoachim. Bohem. 16^{gr} i S 1661 P 66, nachgetr.
- Ioh. Iac. Wiesenthal. n. 16^{gr} i S 1656 M 218.
- Ioh. Iac. Zittau. dp. 16^{gr} i W 1686 P 21, 16^{gr} i W 1691 P 47, b. a. 2. XII. 1693, m. 31. I. 1695.
- Ioh. Ioach. Geran. n. 16^{gr} i S 1656 M 175.
- Ioh. Math. Hala Westphal. 1^{af} 4^{gr} i S 1690 S 105.
- Ioh. Mich. Sempronio Hungar. dp. et prom. 2^{af} i S 1703 P 50.
- Ioh. Phil. Scheibenberg. Misn. dp. i W 1705 M 34.
- Ioh. Phil. Zitta Lusat. dp. et iur. 1^{af} 14^{gr} i S 1691 P 67.
- Ioh. Siegm. Cizen. dp. et prom. 1^{af} 12^{gr} i S 1703 M 159.
- Ioh. Thom. Ottingen. Suev. gra. i W 1696 B 12.
- Ioh. Ulr. al. Mayer Delitian. Misn. dp. 16^{gr} i S 1662 M 160, i W 1674 M 46, b. a. 10. IV. 1675, m. 27. I. 1676, iur. utr. b. 16. VIII. 1667, iur. dr. 22. X. 1668.
- Ioh. Ulr. Delitian. Misn. n. i W 1674 M 101, promisit nude die 5. Febr. 1675.
- Ioh. Ulr. Lipsien. 16^{gr} i W 1662 M 56, stipulato promisit, m. 12^{gr} i S 1665 M 69.
- Ioh. Valent. Gründeroden. n. 16^{gr} i S 1645 M 218.
- Meyer** Ioh. Wilh. Lips. dp. 16^{gr} i S 1700 M 68.
- Luc. Christoph. Bardovic. Luneburg. 1^{af} i S 1696 S 88, 1^{af} i S 1696 P 70.
- Lud. Casp. Neukirchen. Franc. dp. et iur. 1^{af} 14^{gr} i S 1690 B 12.
- Mart. Gottlob Zittau. dp. 16^{gr} i W 1692 P 14, 18^{gr} i S 1697 P 92.
- Math. Gorlic. Lusat. dp. et iur. 32^{gr} i S 1657 P 36.
- Mathi. Lubec. prom. 1^{af} 12^{gr} i S 1703 S 89.
- Nic. Schwartzbach. Thuring. n. 8^{gr} i S 1652 M 395.
- Pe. Loburg. Saxo. n. 16^{gr} i S 1656 S 94.
- Pe. Stada Bremen. 1^{af} i S 1693 S 117.
- Salom. Gresliz. n. 16^{gr} i S 1658 P 80.
- Sam. Lipsen. 18^{gr} i W 1671 M 38.
- Sam. Lud. Stargard. Pom. prom. i S 1705 S 84.
- Sebast. Lipsen. dp. 22^{gr} i S 1659 M 265, i W 1674 M 9.
- Sebast. Gottlieb (-Ioh) al. Mayerus Lips. dp. 16^{gr} i S 1678 M 99, 16^{gr} i W 1682 M 66, b. a. 28. IV. 1685, m. 28. I. 1686.
- Sebast. Soltquellen. March. 8^{gr} i S 1638 S 2.
- Theophil. Geran. dp. 16^{gr} i S 1662 M 148.
- Theophil. Haynovien. Siles. dp. et prom. i S 1705 P 53.
- Wolfg. Andr. Curia Varisc. dp. 22^{gr} i W 1692 M 32, 1^{af} i S 1694 B 31, b. a. und m. 28. I. 1697.
- Wolfg. Eckard. Curien. 16^{gr} i S 1648 B 10.
- Meyerhoff Geo. Christoph. Ratisbonen. dp. [et] iur. 16^{gr} i W 1662 B 1.
- Günther. Quedlinburg. (Querfurten.) gra. i W 1658 S 6, b. a. und m. 29. I. 1663.
- Meyerhoff, Mayerhoff [von] a. Iac. nob. Polon. dp. 1^{af} i S 1677 P 94, 2^{af} i S 1677 P 60, ob minorennitatem saltim obedientiam stipulata manu prom.
- Meyfarth, -fart Christoph. Osterberingen. Thuring. 16^{gr} i W 1675 M 105, b. a. 14. XII. 1678.
- Meyland Christoph. Gottlieb Pirna Misn. dp. 16^{gr} i S 1679 M 49.

- Meyler** Mich. Weydena Palat. dp. et prom. i W 1708 B 7.
- Meyner** Ioh. Christoph. Cizen. dp. et prom. 1 *apf* i S 1709 M 54.
- Meyrer** Ioh. Ern. s. Meurer.
- Meyrich, Meirichius** (vgl. Meirich) Andr. Lauba-Lusat. n. 16 *gr* i S 1642 P 19, iur. R. II. D. Hoppio.
- Andr. Sigism. Lauba Lusat. dp. 22 *gr* i S 1679 P 7.
- Christoph. Lauba Lusat. dp. et iur. 22 *gr* i S 1682 P 21.
- Meysel** s. Meusel.
- Meyß** s. Meiß.
- Mez Bernhard, Ulr. Zeilenrod.** Varisc. dp. 10 *gr* i S 1659 M 96.
- Mezansky** s. Metzansky.
- Mezger** s. Metzger.
- Mezigius** s. Metzgius.
- Mezler** s. Metzler.
- Mezner, -erus** (vgl. Metzner) Car. Dresden. s. Metzger.
- Ioh. Hnr. Osnabrug. prom. i S 1706 S 46.
- Mican** Ioh. Geo. Haynovien. Siles. dp. et iur. 1 *apf* 22 *gr* i W 1694 P 43.
- Michael Leuterhusanus** n. 4 *gr* i S 1637 B 6.
- Michael, Michel** (vgl. das.) Christ. Chemnic. dp. 12 *gr* i W 1656 M 139.
- Christ. Dresden. n. 16 *gr* i S 1638 M 6.
- Christ. Theophil. Zitta Lusat. dp. 22 *gr* i S 1688 P 14, 16 *gr* i S 1688 P 84.
- Christoph. Marienberg. (Mariaemontan.) n. 16 *gr* i W 1650 M 20, iur. R. D. Michaelis 1655, 18 *gr* i S 1655 M 86.
- Christoph. Vratislav. Siles. 16 *gr* i S 1684 P 29.
- Frdr. Plavien. n. 16 *gr* i S 1655 M 128, iur. R. D. Geiero 1660.
- Geo. Triptis-Varisc. n. 12 *gr* i S 1653 M 404.
- Hnr. Sora-Lusat. 16 *gr* i S 1641 P 15.
- Ioach. al. Michel Baalsdorffen. Misn. dp. 16 *gr* i W 1660 M 114, 16 *gr* i W 1669 M 67, b. a. 20. IV. 1672, m. 27. I. 1676.
- Ioh. Aldenburg. n. 16 *gr* i S 1645 M 206.
- Ioh. Geran. non compl. 16 *gr* i S 1660 M 256.
- Michael** Ioh. Grimmen. (Grimmen.) n. gra. ad specimen novi depositoris i W 1663 M 7, 16 *gr* i W 1665 M 2.
- Ioh. Christ. Groshayn. dp. i S 1705 M 36.
- Ioh. Christoph. al. Michel Pirnen. dp. 16 *gr* i S 1659 M 9.
- Ioh. Christoph. Schlaiz. Varisc. gra. i W 1672 M 138.
- Ioh. Frdr. Lucca-Lusat. dp. 16 *gr* i S 1662 P 37.
- Ioh. Jac. Auerbach. Varisc. dp. 16 *gr* i S 1686 M 121.
- Mart. Grimmen. n. 22 *gr* i S 1664 M 159.
- Mart. Ionathan Wratislav. dp. 22 *gr* i S 1677 S 127.
- Melch. Langenau. Lusat. prom. 1 *apf* i W 1708 P 50.
- Paul. Plavia-Varisc. n. gra. i S 1665 M 288, 16 *gr* i S 1675 M 282.
- Pe. Martisburg. n. $\frac{2}{3}$ *apf* i S 1649 M 306.
- Tob. Lipsien. n. 16 *gr* i W 1646 M 25, iur. R. D. Schvendendörffer 1656.
- Valent. Curia-Varisc. n. 16 *gr* i S 1651 M 187.
- Michaëlides** Sam. Lignic. Siles. dp. 22 *gr* i S 1694 P 8.
- Michaelis** Car. Lettnin. Pom. prom. i S 1705 S 40.
- Christ. Witeberg. 16 *gr* i S 1666 S 22.
- Christ. Frdr. Teupiz. March. dp. et prom. 18 *gr* i S 1709 S 9.
- Christoph. Belicien. March. dp. 16 *gr* i S 1690 S 5.
- Dan. Connerien. n. 16 *gr* i S 1658 S 70.
- Dav. Laur. Curland. 16 *gr* i W 1683 S 31.
- Geo. Plavia-Varisc. non compl. gra. i S 1660 M 140.
- Geo. Abr. Polchwizen. Sil. (Polkwizen. Siles.) dp. et prom. 1 *apf* 18 *gr* i S 1703 P 33, prom. 1 *apf* i S 1703 P 66.
- Godfr. Bendorf. dp. 16 *gr* i S 1675 M 68, 16 *gr* i W 1680 M 24.
- Godfr. Schortau. dp. et prom. i S 1705 M 98, b. a. 11. VI. 1712, m. 9. II. 1713, theol. b. 8. IX. 1733.
- Godfr. von der Windischen Laube bey Altenburg n. 16 *gr* i S 1655 M 169.
- Michaelis** Ioh. Lipsien. n. 1 *apf* i S 1646 M 54.
- Ioh. Witeberg. 16 *gr* i S 1657 S 24.
- Ioh. Adolph. Greg. Hamburg. dp. 22 *gr* i S 1684 S 20.
- Ioh. Albin. Angermünda March. dp. 16 *gr* i S 1691 S 4, 1 *apf* i W 1698 S 19.
- Ioh. Christoph. Schortau. Misn. dp. et prom. i W 1708 M 26.
- Ioh. Erhard. Priesnicen. Misn. 16 *gr* i W 1677 M 94.
- Ioh. Geo. Northusan. 16 *gr* i W 1662 M 45.
- Ioh. Gothard. Lübec. dp. et iur. 22 *gr* i S 1691 S 35.
- Ioh. Gottlieb Leucopetracus dp. 18 *gr* i S 1703 M 77.
- Ioh. Gottlieb Pirnen. gra. i W 1689 M 35.
- Ioh. Hnr. Belicien. March. dp. 16 *gr* i S 1690 S 21.
- Ioh. Hnr. Elbrico Cherusc. (-Misn.) dp. 16 *gr* i S 1688 M 113, 16 *gr* i S 1688 M 254.
- Ioh. Mart. Erfurt. Thuring. dp. gra. i S 1687 M 71, gra. i S 1687 M 154.
- Laur. Pe. Klettenberg. Cherusc. dp. 16 *gr* i W 1675 M 31.
- Paul. Divo-Andreen. Ungar. dp. gra. i S 1675 B 17, gra. i S 1675 B 44.
- Michel** (vgl. Michael) Car. Frdr. Chemnic. dp. 12 *gr* i W 1656 M 141.
- Mart. Iosua Siersleben. 16 *gr* i S 1677 S 28.
- Michelbach** Wilh. Ern. Wernigeroden. 16 *gr* i S 1652 M 19.
- Michelmann** Christ. Birnbaum. Polon., Francofurti dp., 16 *gr* i S 1666 P 5.
- Michels** de Ioh. Florent. Susaten. Westphal. prom. i S 1705 S 65.
- Micklasch** Ioh. Mareklißa Sil. dp. et prom. i W 1703 P 33.
- Ioh. Radeco Hung. dp. gra. i S 1678 P 26, gra. i S 1678 P 64.
- Mickwitz** Sam. Fürstenbergia Lusat. 22 *gr* i S 1693 P 95.
- Micolcy** Ioh. Beniam. n. 16 *gr* i W 1637 P 28, iur. R. D. Schvendendörffer ao. 1640.
- Theod. n. 16 *gr* i W 1637 P 27.
- Miculci** s. Micultius.

- Miculinus** Ioh. Christ. Wratislav. dp. et prom. 1 *afß* 22 *gr.* i S 1700 P 39.
- Micultius**, -ci, -si, -sius Christ. Radeberg. n. 14 *gr.* i W 1650 M 217, iur. R. D. Kronmayero.
— Ioh. Radeberg. 16 *gr.* i S 1655 M 29.
— Ioh. Christ. Radeberga Misn. 16 *gr.* i S 1691 M 193.
- Middelburg** Ioh. Hnr. Hamburg. dp. et prom. 1 *afß* i S 1709 S 18.
- Middeldorff** Pe. Hildebrand. Swelma March. 1 *afß* i S 1690 S 121.
- Midderberg** Iac. Hamburg. prom. i W 1704 S 18.
- Miediger**, Mitüger Ioh. Christoph. Arnstad. Thuring. dp. et iur. 1 *afß* i S 1691 M 141.
— Ioh. Günth. Arnstad. Thuring. 16 *gr.* i W 1686 M 141.
- Miehler** Ioh. Hnr. Immeroda Hohenstein. dp. 18 *gr.* i S 1703 M 83, prom. 1 *afß* i S 1703 M 237.
- Miele** Mart. Görlic. Lusat. n. 16 *gr.* i W 1650 P 40.
- Mieser**, -erus, Miser Ioh. Hnr. Graeza (Graiza-) Varisc. dp. 16 *gr.* i S 1697 M 76, prom. 1 *afß* i S 1703 M 238, b. a. 23. V. 1705, m. 4. II. 1706.
- Mieth** Pe. Camentio Lusat. dp. gra. i W 1690 P 8, 16 *gr.* i W 1690 P 21.
- Mietlacher** s. Mitlacher.
- Mieting** Dan. Dresden. n. 16 *gr.* i S 1652 M 374, 16 *gr.* i S 1663 M 232.
- Migen** Dav. Torgav. Misn. dp. 18 *gr.* i S 1667 M 47.
- Migula** Geo. Gottlieb Berolstad. dp. et prom. i S 1707 P 18.
- Milagus**, -sius Em. Mart. Deßavien. Anhaltin. n. 16 *gr.* i W 1653 S 39.
- Milckau**, -lkau a Ioh. Wilhelm. in Gebilzig (Gebeliz) eq. Misn. n. 22 *gr.* i S 1661 M 238.
- Milde** Gotfr. Wratislav. Siles. dp. et prom. 1 *afß* 22 *gr.* i S 1701 P 18.
- Mildehaupt** Christ. Hnr. Delmenhorst. Oldenburg. n. 16 *gr.* i S 1661 S 19, b. a. 22. XI. 1662, m. 29. I. 1663.
- Mildenberg** a s. Miltenberg von. Mildener Iac. Schluckenav. Bohem. n. 16 *gr.* i W 1640 P 2.
— Ioh. Christ. Dresden. s. Müldner.
- Mildner** Adam. Christoph. Franckehusan. dp. 16 *gr.* i S 1672 M 1.
— Casp. Elias Franckehusan. dp. 16 *gr.* i S 1674 M 17.
— Gotfr. Lauba Lusat. dp. et prom. i S 1705 P 24.
- Millich**, -ichius, Millichius (vgl. Millich u. Mylich) Gottlieb Lignic. Siles. 22 *gr.* i W 1667 P 31.
— Ioh. Lignic. dp. 22 *gr.* i S 1678 P 27.
— Ioh. Lignic. 10 *gr.* i W 1635 P 2.
— Ioh. Gottlieb Schwidnizen. dp. et iur. 1 *afß* 22 *gr.* i S 1698 P 41.
- Milkau** a s. Milckau a
- Millich** (vgl. Millich) Dav. Zurchen. n. 16 *gr.* i W 1650 M 123, iur. R. D. Ittigio 1660.
- Miltenberg**, Mildenberg von Geo. Ern. Wratislav. dp. 16 *gr.* i S 1688 P 26, 16 *gr.* i S 1688 P 91.
- Miltenberger** Ioh. Balth. Schweinfurt. 32 *gr.* i S 1657 B 6.
— Ioh. Laur. Svinfurt. 1 *gr.* i S 1695 B 31.
- Miltitz**, -iz von (de baro) Alex. auf Oberau n. 16 *gr.* i S 1665 M 217, iur. R. D. Schwendendorffer ao. 1672, 22 *gr.* i S 1672 M 126.
— Alex. auf Schenckenbergk n. 16 *gr.* i S 1665 M 219.
— Alex. eq. Misn. 16 *gr.* i S 1676 M 62.
— Car. uff Pristeblich n. 1 *afß* i S 1641 M 30.
— Car. Gebhard. auf Berndorff n. 16 *gr.* i S 1665 M 222.
— Centurio auf Berndorff n. 16 *gr.* i S 1665 M 220.
— Centurio eq. Misn. dp. 22 *gr.* i S 1674 M 21, 1 *afß* i S 1678 M 112.
— Dietr. eq. Misn. dp. 22 *gr.* i S 1674 M 59, i W 1681 M 62.
— Ern. Haubold. eq. Misn. dp. i S 1702 M 50, prom. 2 *afß* i S 1702 M 193.
— Eustach. eq. Misn. dp. 22 *gr.* i S 1674 M 64.
— Geo. Frdr. uff Pristeblich n. 1 *afß* i S 1641 M 71.
— Haubold. auf Berndorff n. 16 *gr.* i S 1665 M 221.
— Hnr. Gebhard. in Siebeneichen et Burckersdorff eq. Misn. n. 1 *afß* i S 1646 M 36.
— Hnr. Sigism. eq. Misn. dp. 1 *afß* i S 1680 M 50.
- Miltitz** Ioach. Hnr. eq. Misn. dp. 22 *gr.* i S 1674 M 106.
— Ioh. Dietr. in Siebeneichen et Burckersdorff eq. Misn. n. 1 *afß* i S 1646 M 45.
— Ioh. Gebhard. eq. Misn. dp. 1 *afß* i S 1691 M 87.
— Maur. Hnr. in Pazdorff eq. Misn. dp. 22 *gr.* i W 1661 M 15.
- Mimesius** Geo. Wolav. n. 22 *gr.* i S 1664 P 14.
- Minckwitz**, Münckewitz von (de) Adam Hnr. eq. Misn. 1 *afß* 2 *gr.* i S 1693 M 148.
— Casp. Ehrenreich uf Malsitz und Lombska Lusat. n. 22 *gr.* i W 1657 P 15.
— Geo. Christoph. Radebor. n. 22 *gr.* i S 1658 P 40.
— Geo. Godfr. Grimmen. 1 *afß* i W 1640 M 2.
— Geo. Hnr. eq. Misn. dp. et prom. i S 1706 M 43.
— Geo. Rud. uf Malsitz und Lombska Lusat. n. 22 *gr.* i W 1657 P 16.
— Ioh. Erasm. Quand[itte]. 16 *gr.* i S 1654 P 10.
— Ioh. Geo. eq. Misn. dp. 1 *afß* i S 1668 M 71.
— Loth Siegm. eq. Lusat. dp. 1 *afß* i W 1683 P 31, 1 *afß* 3 *gr.* i W 1692 P 43.
— Moritz Aug. eq. Misn. 1 *afß* 2 *gr.* i S 1693 M 246.
— Rud. Seifart. uff Falckenhayn nob. n. 1 *afß* i S 1652 M 149.
- Mindemann** Folchard. Bremen. 1 *afß* i S 1677 S 15.
- Minden** (von) Dietr. Anderson Eiderstat. dp. [et] iur. 32 *gr.* i W 1662 S 3.
- Minninger** Thom. Gabr. Colberga Pom. 1 *afß* i W 1691 S 63.
- Minnius**, Winnius Sam. Leuben. Misnic. n. 16 *gr.* i S 1656 M 185.
- Minor** Barth. Ölsna-Siles. n. 16 *gr.* i W 1652 P 22.
- Mirbach** von Geo. eq. Curland. 2 *afß* i W 1692 P 23.
- Mirisch** Christ. Dresden. non compl. 19 *gr.* i S 1660 M 315.
— Godfr. Dresden. dp. 22 *gr.* i W 1672 M 26, 16 *gr.* i W 1672 M 126.
- Mirus**, Myrus (vgl. das.) Bened. Beniam. Wettritschen. (Wederrischen., Widericen.- Misn.) dp. 16 *gr.* i S 1675 M 9, 18 *gr.* i W

Mirus.

- 1687 M 54, b. a. 28. IV. 1688, m. 29. I. 1691.
 — Christ. Neorolen. Bohem. i 2, b. a. 20. XI. 1647, m. 26. I. 1648.
 — Elias Adorf. dp. 16 gr. i W 1661 M 100.
 — Elias Budissin. n. 16 gr. i S 1641 P 9.
 — Godfr. Reusten. (Reissen-) Misn. n. 7 gr. i S 1665 M 166, 16 gr. i S 1671 M 258.
 — Ioh. Mosellan. n. 16 gr. i S 1665 M 130.
 — Ioh. Adam. Magdeburg. dp. et iur. gra. i W 1696 S 7.
 — Ioh. Christ. Elstra Lusat. dp. i S 1699 P 2, 16 gr. i S 1699 P 73.
 — Ioh. Ehrenfried Gaura Ronneburg. dp. i S 1685 M 109.
 — Ioh. Ehrenfried Ronneburg. n. 16 gr. i W 1650 M 34, iur. R. M. Preisbisio 1659.
 — Ioh. Frdr. Brunsvicen. dp. et iur. gra. i S 1697 S 32.
 — Ioh. Geo. dp. gra. i S 1667 M 4.
 — Ioh. Godfr. Gadra Ronneburg. 16 gr. i W 1694 M 174.
 — Tob. Adorf. dp. 16 gr. i W 1661 M 101.
 — Wolf Adam. Adorf. n. 16 gr. i S 1658 M 349.
 Mischkan Andr. Hoierswerda Lusat. 16 gr. i S 1691 P 84.
 Mischkius Ioh. Ravic. Pol. dp. et prom. 1 n^o 22 gr. i S 1700 P 49.
 Miser s. Mieser.
 Mislerus, Mißler Christ. Altenberg. (-burg., Nicolaiberg. Bohem.) dp. 16 gr. i S 1671 M 119, 16 gr. i S 1671 M 232, b. a. 20. IV. 1672, m. 28. I. 1675.
 Mißelwitz Ioh. Christoph. Altenburg. s. Niefelwitz.
 Mithobius Hector Otterndorffio-Hadelen. i S 1685 S 73, b. a. und m. 28. I. 1686.
 Mitiger s. Miediger.
 Mitius Mart. Lumniz. Misnic. n. 16 gr. i S 1653 M 150, iur. R. D. Geiero 1659.
 Mitlacher, Miet-, Mittlacher Ioh. Falckenstein. Varisc. n. 16 gr. i S 1643 M 72.
 — Ioh. Losnic. n. 13 gr. i W 1634 M 101, iur. R. D. Schwendendorffler 1640.

Mitlacher Ioh. Schneebergen. n.

- 22 gr. i S 1664 M 5, 16 gr. i S 1674 M 307.
 — Ioh. Geo. Driesen. March. n. 8 gr. i S 1656 S 36.
 — Zachar. Schneeberg. n. 16 gr. i W 1637 M 35.
 — Zachar. Nivemontan. (Schneberg.) n. 16 gr. i S 1661 M 309, 16 gr. i S 1668 M 113.
 Mittag Ioh. Christoph. Bischoffswerden. Misn. dp. et prom. 18 gr. i S 1708 M 116.
 Mittelbach Sam. Mariaeberg. n. 16 gr. i S 1670 M 192.
 — Sam. Frdr. Hartenstein. dp. i S 1705 M 64, prom. i W 1705 M 136.
 Mittelstädt Christ. Frysako March. dp. et iur. 1 n^o 10 gr. i W 1694 S 15.
 Mittendorff Ioh. Bodelwerden. 16 gr. i S 1654 S 16.
 Mitternacht Gotfr. Rochitzen. Misn. (Roschizen.) dp. i S 1685 S 73, 16 gr. i W 1690 M 42.
 — Ioh. Car. Ziza Misn. (Cizen.) dp. 22 gr. i S 1694 M 68, prom. i W 1705 M 98.
 — Ioh. Christ. Ciz. dp. et prom. i S 1709 M 49.
 — Paul. Christ. Geran. 1 n^o i W 1679 M 69, b. a. und m. 31. I. 1684.
 — Paul. Conr. Geran. n. 16 gr. i S 1655 M 339.
 Mitthoffe von Ioh. Lud. Quedlinburg. Sax. 16 gr. i S 1684 S 77.
 Mitlacher s. Mitlacher.
 Mittuch Adam. Trenchinio Ungar. dp. et iur. gra. i S 1696 P 3.
 Mitweida Ioh. Christoph. Halberstadt. Sax. dp. et iur. 1 n^o 8 gr. i S 1694 P 31.
 Mittwoch, -che, -chius Ioh. Gabr. Bonsiedelia (Bensiedelia-) Franc. dp. i W 1685 B 2, gra. i S 1688 B 22, b. a. und m. 28. I. 1692.
 Mleinsky, Mleynskius Ioh. Dresden. non compl. 16 gr. i S 1660 M 291, 16 gr. i S 1663 M 282.
 Moebarth, -dt Ioh. Stolpen. n. 16 gr. i S 1650 M 240.
 Moebius, Mebius Christ. Dresden. n. 16 gr. i S 1657 M 28.
 — Dan. Frdr. Falckenhayna Misn. dp. i S 1685 M 58.
 — Frdr. Tob. Lipsien. n. 16 gr. i S 1653 M 81, 22 gr. i S 1665 M 89,

Moebius.

- stipulata manu prom., b. a. 21. IV. 1666, m. 30. I. 1668, m. 1 n^o i S 1668 M 89, utr. iur. b. 23. X. 1672, utr. iur. dr. 21. X. 1673.
 — Geo. Lauchen. n. 16 gr. i S 1636 M 81, m. 16 gr. i S 1641 M 78, theol. b. 6. VII. 1643, theol. lic. 7. VII. 1659, theol. dr. 1. X. 1668.
 — Godfr. Culnbeyen. (Collenbey-) Misn. dp. i S 1685 S 74, gra. i S 1691 M 180.
 — Godfr. Martisburg. n. 16 gr. i S 1655 M 298, 22 gr. i W 1668 M 45.
 — Godfr. Lißen. Misnic. n. gra. i S 1650 M 80.
 — Ioh. Lissena dp. 16 gr. i S 1663 M 100.
 — Ioh. Martisburg. n. gra. i S 1670 M 132, gra. i W 1678 M 28, b. a. 3. V. 1679, m. 14. IV. 1681, theol. b. 20. IV. 1689.
 — Ioh. Neuenhoff. Misn. non compl. 1/2 n^o 4 gr. i S 1660 M 290.
 — Ioh. Beniam. Laucha Thuring. dp. 16 gr. i S 1686 M 78, 1 n^o i S 1696 M 260.
 — Ioh. Christoph. Nauenhof. Misn. gra. i S 1674 M 287.
 — Ioh. Ern. Neuenhoff. Misn. non compl. 1/2 n^o 4 gr. i S 1660 M 289, gra. i S 1674 M 292.
 — Ioh. Frdr. Glaucha Misn. dp. 16 gr. i S 1689 M 63, 1 n^o i S 1695 M 123.
 — Mart. Lissa-Thuring. dp. 16 gr. i S 1675 M 147, i W 1681 M 99.
 — Mich. Lauchavia-Thuring. n. 16 gr. i S 1650 M 181.
 — Theod. Ratenav. March. dp. 16 gr. i W 1672 S 16.
 Moebius, Mebus (vgl. das.) Aug. Dresden. n. 16 gr. i S 1647 M 19, 16 gr. i S 1653 M 59.
 — Godfr. Dresden. n. 16 gr. i S 1647 M 129, b. a. 19. X. 1650, m. 28. I. 1652.
 — Ioh. Christoph. Dresden. n. 16 gr. i S 1647 M 221.
 Moccius Ioh. al. Bloccius Hildesinen. Saxo 16 gr. i S 1652 S 30, b. a. S 1654, m. 25. I. 1655.
 Mock s. Mogk.
 Model Ioh. Curia-Varisc. n. 2/3 n^o i S 1639 M 32.
 Modrach Godfr. Camitio-Lusat. dp. 16 gr. i S 1671 P 22, 16 gr. i S 1671 P 62.

- Modrach** Hnr. Gottlob Dresden. dp. et prom. i W 1703 M 73.
— Ioh. Henning. Camitio n. 16 gr: i S 1658 P 67.
— Ioh. Hnr. Camitio-Lusat. 16 gr: i S 1665 P 9.
- Mögel** Ioh. Gotfr. Senftenberg. dp. et prom. i S 1704 M 69.
- Mogk, -ck** Andr. Sangerhusan. n. 16 gr: i S 1652 M 338.
— Godfr. Sangerhusan. n. 16 gr: i S 1652 M 340, iur. R. D. Geiero 1660.
— Ioh. Hnr. Sangerhusan. 1. *apf* i S 1698 M 230.
— Mart. Sangerhusan. n. 16 gr: i S 1652 M 339, iur. R. L. Slutero 1657.
— Stephan. Sangerhusan. (-Thuring.) n. 16 gr: i S 1645 M 273, 16 gr: i W 1651 M 3.
- Mogke** Hnr. Wildungen. Haßus 14 gr: i S 1656 B 4.
- Mohaupt** Geo. Svidnicen. prom. i W 1704 P 25.
- Mohl a** Frdr. in Drombsdorff Siles. n. 1. *fl.* i S 1649 P 9.
- Möhlmann** Regnerus Holla-Fris. gra. i W 1662 S 31.
- Mohr** Adam. Palaeo Brandenburg. March. dp. 22 gr: i W 1692 S 2, 1. *apf* i W 1692 S 13.
— Christ. Lipsien. n. 16 gr: i S 1651 M 169, iur. R. D. Ittigio 1660.
— Christ. Seidenberg. Lusat. 6 gr: i S 1647 P 20.
— Ioh. Christoph. Seidenberga-Lusat. 8 gr: i W 1650 P 9.
— Ioh. Geo. Kitzingen. 16 gr: i S 1658 B 6.
— Ioh. Godfr. Lipsen. dp. 16 gr: i S 1675 M 122, i S 1685 M 246, b. a. 28. IV. 1688, m. 13. I. 1689.
— Nic. Itzehoa Holsat. 1. *apf* i S 1697 S 101.
- Mohrholtz, Mehrholtz** Mart. Köp- pernic. Siles. n. gra. i S 1652 P 93.
- Möhrichen** Christ. Numburg. n. 13 gr: 6 *Δ.* i W 1644 M 44.
- Mola** Bartholom. Martisburg. dp. 10 gr: i S 1659 M 244.
— Christoph. Weißenfels. Misn. dp. 16 gr: i S 1693 M 29, 1. *apf* i S 1699 M 149.
— Ioh. Christ. Martisburg. n. 12 gr: i S 1653 M 302.
- Molanus** Ioh. Hnr. Wilshusa West- phal. 1. *apf* i S 1676 S 75.
- Molanus** Iust. Lud. Hamelen. Sax. 22 gr: i S 1663 S 86.
- Molbus** Aug. Muskau. Lusat. dp. et iur. 1. *apf* 2 gr: i S 1694 P 10.
- Molcke** Christ. Görlicz. 16 gr: i W 1678 P 11.
- Moldener** Geo. Zwencakvien. Misn. 8 gr: i W 1652 M 6.
- Moldenhauer** Franc. Coeslino Pom. 1. *apf* i W 1700 S 46.
— Mich. Marienburg. 24 gr: i S 1655 P 11.
- Moldenit, Woldenit** Christ. Frdr. Eutro-Holsat. 22 gr: i S 1665 S 12.
— Erasm. Eidero-Sax. 16 gr: i S 1660 S 10.
- Molder** Christ. Gastowitzen. n. 12 gr: i S 1664 M 21.
— Geo. Gastowitzen. n. 12 gr: i S 1664 M 22.
- Mölich** Ioh. Iac. Dresden. n. 16 gr: i S 1656 M 43.
- Molinus** Lau. Wesmannia Succ. 1. *apf* i S 1689 S 118.
- Molitor** Steph. Conr. Wehenna (Wehemia-) Naßoic. 1. *apf* i S 1691 B 42.
- Möll, -llius, Möll** Casp. Geran. dp. 16 gr: i S 1683 M 15.
— Dan. Cygneus n. 16 gr: i S 1655 M 195, iur. R. D. S. Langio.
— Ioh. Christoph. Chemniz. dp. 16 gr: i W 1700 M 49, prom. i S 1705 M 191.
- Molle** Ioh. Geo. Buckar. dp. et prom. 1. *apf* i S 1700 M 122.
- Mollenbroccius** Valent. Andr. Erfurt. gra. i S 1643 M 101.
- Möllendorff** von Wolf Frdr. eq. Misn., prom. ut minorennis, dp. et iur. 3. *apf* i S 1695 M 65.
- Möllenhoff** Adam. Hnr. Lübec. prom. i W 1705 S 1.
— Christ. Lübec. (-Saxo) dp. 22 gr: i W 1675 S 9, 1. *apf* i W 1675 S 72.
- Moller, -erus, (vgl. Möller und Müller)** Dan. Mariaemontan. n. gra. i S 1636 M 57.
— Dan. Theuma Varisc. s. Müller.
— Ioh. Dantiscan. 12 gr: i W 1648 P 6, med. b. et h. t. ordinis equestris im Cymbria medicus ordinarius absens lic. et dr. med. 15. IV. 1656.
— Ioh. Christoph. Novoforen. Siles. dp. 22 gr: i S 1678 P 18, 16 gr: i S 1678 P 56.
- Moller** Ioh. Hnr. Freybergen. Siles. 6 gr: i W 1652 P 26.
— Ioh. Hnr. Hamburg. 2. *apf* i S 1695 S 75.
— Ioh. Sigism. Regiomontan. Boruss. 16 gr: i S 1684 P 38.
— Nic. Hamburg. dp. 22 gr: i S 1676 S 16, 1. *apf* i S 1696 S 89.
— Pe. Insterburgo-Boruß. 16 gr: i W 1649 P 3.
— Tob. Godfr. Friedland. Siles. n. 16 gr: i S 1665 P 71.
- Möller, -erus, Moller (vgl. Moller und Müller)** Arn. Hnr. Lübec. dp. 22 gr: i W 1675 S 7, 1. *apf* i W 1675 S 61.
— Augustin. Zittav. Siles. n. 16 gr: i S 1653 P 90.
— Aug. Dippoldiswalden. s. Müller.
— Aug. Christ. Ronneburg. Misn. dp. i S 1659 M 125.
— Burch. Christ. Eckenforden. Holsat. 1. *apf* i S 1699 S 42.
— Car. Gorlic. prom. i S 1704 P 30.
— Car. Albert. Martisburgen. n. 12 gr: i W 1653 M 50.
— Casp. Greiffenberga Siles. dp. et iur. 18 gr: i S 1686 P 22.
— Casp. Hnr. Bernsbach. dp. et prom. 18 gr: i S 1709 M 21.
— Christ. Martisburg. n. 12 gr: i S 1643 M 7.
— Christ. Beniam. Schonbrunn. Misn. dp. 16 gr: i S 1686 M 19.
— Christ. Gotfr. Freiberg. prom. 1. *apf* i W 1700 M 113.
— Geo. Car. Naumburg. 16 gr: i W 1677 M 76.
— Geo. Ern. Schopen. n. 16 gr: i S 1658 M 139.
— Godfr. Illeburg. dp. 16 gr: i S 1654 M 52.
— Hnr. Wilh. Zittav. Lusat. n. 16 gr: i S 1650 P 47.
— Ierem. Görlicio Lusat. s. Müller.
— Ioh. Bescovia-Lusat. 10 gr: i W 1657 P 2.
— Ioh. Bohem. dp. 22 gr: i W 1683 P 22, 16 gr: i W 1683 P 76.
— Ioh. Flensburg. Holsat. 16 gr: i W 1677 S 57.
— Ioh. Luccavien. Lusat. n. 16 gr: i S 1651 P 41.
— Ioh. Magdeburg. dp. 16 gr: i S 1654 S 46.
— Ioh. Christ. Zittav. Lusat. n. 16 gr: i S 1650 P 46.

- Möller** Ioh. Christoph. Spremberg. Lusat. dp. 22 *gr.* i W 1687 P 4, 18 *gr.* i W 1687 P 21.
 — Ioh. Eustach. Lipsien. n. 16 *gr.* i S 1642 M 48.
 — Ioh. Eustach. al. Müller Martisburg. dp. 10 *gr.* i S 1659 M 103.
 — Ioh. Geo. Lips. dp. 18 *gr.* i S 1708 M 42.
 — Ioh. Mart. Görlicio Lusat. dp. 22 *gr.* i S 1691 P 19.
 — Melch. Eustach. Lipsien. n. 16 *gr.* i S 1648 M 201.
 — Ioh. Mich. Camentio Lusat. dp. 22 *gr.* i W 1692 P 10.
 — Nic. Flensburgo Cimber. dp. et iur. 1 *afß.* 22 *gr.* i S 1699 S 33.
 — Nic. Susaten. Westphal. 16 *gr.* i W 1653 S 20.
 — Salom. Rud. Ileburg. dp. 16 *gr.* i S 1654 M 109, iur. R. D. Geiero 1660.
 — Tob. Camizen. n. 16 *gr.* i S 1650 P 43.
 — Tob. Görlic. prom. 1 *afß.* i S 1700 P 73.
 — Tob. Lauba-Lusat. n. 16 *gr.* i S 1658 P 84.
 — Wenc. Tornavien. 10 *gr.* i S 1655 P 45.
Möllius s. Moll.
Möllstorff Sam. Suecus, die Gebühr vgl. unter Königsmarck a comes, i S 1651 S 18.
Möllwitz Ioh. Nic. Blanckenberg. 1 *afß.* i W 1699 M 63.
Mölmannus, **Molmannus** Ioh. Hamburg. Sax. dp. 22 *gr.* i W 1677 S 23, 1 *afß.* i W 1677 S 58.
Molsdorff, **Molßdorff** Godfr. Mühlhusan. Thuring. non compl. 16 *gr.* i S 1660 M 386.
 — Ioh. Eman. Müllhusa-Thuring. n. 16 *gr.* i S 1653 M 88.
Molsheimer, **Melz**-, **Molß**-, **Moltz-**heimer Casp. Christ. Sleusing. 16 *gr.* i W 1662 B 2.
 — Ioh. Casp. Schleusingen. 10 *gr.* i W 1680 B 1.
 — Ioh. Ern. Schleusingen. dp. et iur. gra. i S 1695 B 11.
Molßdorff s. Molsdorff.
Molßheimer s. Molsheimer.
Molter Geo. Sam. Gladiz. dp. 16 *gr.* i S 1697 M 37.
Molthahn Conr. Göttingen. dp. 16 *gr.* i S 1659 S 9.
Moltner Ioh. Geo. Ostheim. Franc. dp. 16 *gr.* i S 1659 B 13.
 — Valent. Göstwitzen. Misn. dp. gra. i S 1659 M 100.
Moltz Geo. Culmbac. Franc. 8 *gr.* i S 1666 B 6.
Moltzan Ioh. Neo-Ruppin. 16 *gr.* i S 1674 S 91.
Moltzer Ioh. Wilh. Lips. dp. 16 *gr.* i S 1686 M 139.
Möltzer (vgl. **Meltzer**) Christ. Redra Misn. 16 *gr.* i S 1683 M 189.
Moltzheimer s. **Molsheimer**.
Molün Pe. Stokholmio Suec. 1 *afß.* i W 1694 S 70.
Molwitz Ioh. Rimeleben. Thuring. 16 *gr.* i W 1686 M 148.
Molythaeus Gust. Wormenland. Suecus 16 *gr.* i W 1662 S 22.
Molzam Mathi. Seleen. Hungar. dp. 22 *gr.* i S 1667 P 28.
Molzan Ierem. Rathenov. March. gra. i W 1651 S 37.
Molzhahn Ioach. Dan. Havelberg. i W 1681 S 19.
Momfell, **Monfel** Hieron. Gottinga dp. 24 *gr.* i S 1664 S 2.
 — Hnr. Frdr. Gottingen. n. 16 *gr.* i S 1649 S 114, iur. R. D. Langio 1655.
 — Ludolph. Valent. Gottingen. n. 16 *gr.* i S 1649 S 115.
Mommens Pe. Eyderstad. Holsat. prom. 1 *afß.* i S 1709 S 54.
Monachus (vgl. **Mönch**) Christoph. Ant. Vratislaven. n. 16 *gr.* i S 1643 P 5.
 — Geo. Namslav. dp. 16 *gr.* i W 1656 P 33.
Mönch (vgl. **Monachus**) Christoph. Gottlob Zittau. dp. 16 *gr.* i S 1698 P 2.
 — Ioh. Andr. al. Münnich Lebedorf. Sax. dp. i W 1685 S 5, i W 1685 S 33, b. a. und m. 30. I. 1690.
 — Ioh. Car. Zittau. dp. 16 *gr.* i S 1698 P 4.
 — Ioh. Sigism. Pirnen. Misn. dp. 22 *gr.* i S 1683 M 149, 8 *gr.* i S 1683 M 287, b. a. 17. IV. 1686, m. 27. I. 1687.
 — Ioh. Valent. Gros Romsted. (-Thuring.) dp. i S 1702 M 127, prom. 1 *afß.* i S 1702 M 255.
 — Mich. Lud. Königsea Thuring. dp. et prom. 1 *afß.* i S 1701 M 99.
Mönchmeyerus Ioh. Ioach. Ehrendorff. Palat. n. 1 *fl.* 3 *gr.* i W 1648 B 1.
Monfel s. **Momfell**.
Monius Adolph. Bobro-March. dp. et prom. i S 1706 S 2.
Moenius Paul. Iac. Dresden. (-Misn.) dp. 16 *gr.* i S 1697 M 89, prom. 1 *afß.* i S 1708 M 226.
Monner Ioh. Iac. Neostad. Thuring. n. 16 *gr.* i S 1649 M 106.
Montanus Andr. Christoph. Delitian. n. 16 *gr.* i S 1645 M 23.
 — Christ. Gräden. Misn. (Gröden.) dp. 22 *gr.* i S 1678 M 14, 16 *gr.* i S 1678 M 119.
 — Ioh. Frdr. Gröden. (-Misn.) non compl. 22 *gr.* i S 1660 M 378, 16 *gr.* i S 1673 M 89.
Montedoro Ios. Pisaren. prom. gra. i W 1701 B 11.
Moras Iac. Andegaven. Gallus 12 *gr.* i S 1636 B 7.
Moravius, **Murawa** Geo. Domsel. (Domslavia-) Siles. dp. 22 *gr.* i W 1675 P 8, 16 *gr.* i W 1675 P 46.
Morawitzki a Car. Hnr. in Planiz (Plavitz) dp. 22 *gr.* i W 1661 P 8.
Mörbiz-, **-itzius** Constant. Döbelen. dp. 16 *gr.* i S 1680 M 28, m. 1 *afß.* i S 1694 M 198.
 — Dav. Dobela 16 *gr.* i S 1680 M 138.
Morch s. **March**.
Morchner s. **Morgner**.
Mordeisen-, **-eyßen** von (a) Christoph. Siegm. eq. Misn. dp. 1 *afß.* i S 1686 M 38.
 — Godfr. Wilh. eq. Misn. dp. 1 *afß.* i S 1686 M 65, 2 *afß.* i W 1698 M 46.
 — Rud. Christoph. in Reichenbach u. Stentschiz eq. Misn. non compl. $\frac{1}{2}$ *afß.* 6 *gr.* i S 1660 M 247.
 — Ulr. Christoph. in Goseliz eq. Misn. dp. 22 *gr.* i S 1659 M 195.
 — Ulr. Rud. eq. Misn. dp. 1 *afß.* i S 1676 M 59, 1 *afß.* 8 *gr.* i S 1683 M 301.
 — Ulr. Wilh. in Reichenbach u. Stentschiz eq. Misn. non compl. $\frac{1}{2}$ *afß.* 6 *gr.* i S 1660 M 246.
 — Wilh. Sigism. in Goseliz eq. Misn. dp. 22 *gr.* i S 1659 M 196, 22 *gr.* i S 1669 M 223.
Mörder Christ. Islebien. n. 16 *gr.* i S 1661 S 22.
 — Christ. Magdeburg. Sax. dp. 22 *gr.* i S 1687 S 8.
 — Mich. Islebien. n. 8 *gr.* i S 1652 S 58.

- Mordeyßen** a. s. Mordeisen von Morgener s. Morgner.
- Morgenroth** Ioh. Geo. Martisburg. Misn. dp. et prom. 18 *gr.* i S 1708 M 131.
- Morgenstern** Christ. Iosephopolitan. Misn. dp. 22 *gr.* i S 1677 M 257, 16 *gr.* i S 1677 M 51.
- Christ. Weida-Varisc. n. 16 *gr.* i S 1647 M 55, iur. die 30. Octobris 1649.
- Christoph. Godfr. Salzwedel. dp. et prom. 18 *gr.* i S 1708 P 22.
- Geo. Penicen. n. 14 *gr.* i S 1642 M 38.
- Gottlob Sora Neuendorf. Lusat. dp. et prom. 1 *off.* i S 1709 P 21.
- Hnr. Godfr. Dresden. 1 *off.* i S 1698 M 195.
- Ioh. Ern. Budissin. (-Lusat.) n. 16 *gr.* i S 1651 P 38, 16 *gr.* i S 1662 P 21.
- Ioh. Ern. Dresden. dp. 22 *gr.* i S 1681 M 69, 1 *off.* i W 1695 M 75.
- Maur. Dippoldiswalda dp. 22 *gr.* i S 1680 M 88, 16 *gr.* i S 1680 M 190.
- Maur. Görliz. dp. et prom. i S 1706 P 44, b. a. 25. V. 1707, m. 7. II. 1709.
- Morgenweck** Ioach. Hamburg. dp. 22 *gr.* i S 1689 S 22, 1 *off.* i S 1689 S 95.
- Morgenweg** Ioh. Conr. Curia Varisc. dp. 16 *gr.* i S 1680 B 5, 16 *gr.* i S 1683 M 257, pertinet ad Bavaros, b. a. 27. XI. 1686, m. 27. I. 1687.
- Morgner**, -erus, Morchner, Morgener Abr. Christ. Ossitien. n. 16 *gr.* i S 1653 M 296.
- Casp. Christ. Ossitien. n. 16 *gr.* i S 1653 M 295.
- Franc. Christ. Ossitio n. 22 *gr.* i S 1664 M 101.
- Frdr. Christ. Ossitien. n. 16 *gr.* i S 1653 M 297.
- Ioh. Graiz. n. 16 *gr.* i S 1640 M 100, iur. II. R. D. Rivino 1645, b. a. 9. XI. 1649, m. 31. I. 1650.
- Ioh. Hnr. Graez. dp. et iur. gra. i S 1694 M 158.
- Math. Christ. Ossitien. n. 16 *gr.* i S 1653 M 294.
- O. Hnr. Graecio-Varisc. dp. 16 *gr.* i S 1659 M 147, educatione, sed nativitate Quedlinburgen. Saxo iur. Rect. Heshusio ao. 1673, 16 *gr.* i S 1673 S 59.
- Morhoff** Casp. Dan. Kilon. Holsat. 1 *off.* i W 1695 S 14.
- Morick** Sebast. Göttingen. dp. 12 *gr.* i W 1656 S 50.
- Möring** Christoph. Gera-Varisc. 16 *gr.* i W 1639 M 3.
- Ioh. Ant. Hilperhusan. dp. 12 *gr.* i S 1654 B 8, iur., dt. 12 *gr.*
- Wilh. Minda Westphal. 1 *off.* i S 1695 S 80.
- Moerisherus** Hnr. Christ. dp. 22 *gr.* i S 1667 P 10.
- Moritz**, -iz, Mauritius (vgl. das.) Christoph. Halen. non compl. 19 *gr.* i S 1660 S 138, iur. R. D. H. Heshusio ao. 73, 1 *off.* i S 1673 S 28.
- Christoph. Gottlieb Hallen. Sax. dp. et iur. 1 *off.* 2 *gr.* i S 1691 S 19.
- Hnr. Hallen. n. 8 *gr.* i W 1640 S 3.
- Ioh. Casp. Stolpa Pom. prom. 1 *off.* i W 1700 S 63.
- Math. Misenen. n. 16 *gr.* i S 1638 M 57.
- Ioh. Dan. Mega Thymnicen. prom. 1 *off.* i S 1702 M 232.
- Mörlin**, -ling, -linus Christ. Godfr. Lignic. (Ligio-) Siles. 2 *off.* i W 1698 P 6, b. a. und m. 23. I. 1700.
- Christ. Godfr. Lips. dp. i W 1703 M 10, iur. utr. b. 13. II. 1700.
- Ioach. Maximil. Lipsien. n. 1 *off.* i W 1637 M 15, iur. R. L. Schlutero, b. a. 9. XI. 1649, m. 25. I. 1655.
- Ioh. Christ. Baalsdorf. dp. 16 *gr.* i S 1698 M 43, prom. i S 1707 M 175, b. a. 10. XII. 1707, m. 6. XII. 1709.
- Ioh. Ephraim. Harta Misn. dp. 16 *gr.* i S 1699 M 59.
- Ioh. Frdr. Baalsdorf. dp. i S 1702 M 99.
- Ioh. Godfr. Lignitio-Siles. n. 16 *gr.* i S 1665 P 50.
- Ioh. Godfr. Lignic. dp. et iur. 1 *off.* 22 *gr.* i S 1694 P 59.
- Ioh. Zachar. Lignitio-Siles. 16 *gr.* i S 1671 P 80.
- Mörling** s. Mörlin.
- Mörlinus** s. Mörlin.
- Mörschel** Christ. Schivelbena Neo March. 1 *off.* i W 1695 S 18.
- Morth** Christ. Wilh. Brunsvic. dp. et iur. 1 *off.* 22 *gr.* i S 1699 S 20.
- Morus** Hnr. Stolbergen. n. 16 *gr.* i W 1653 M 91.
- Ioh. Casp. Neyla-Varisc. dp. 16 *gr.* i S 1678 B 5.
- Mosbach**, -bachius, Moßbach Ern. Lud. Lipsien. n. 16 *gr.* i W 1651 M 58.
- Godfr. fr., Rectoris fil., Lipsen. n. 1 *off.* i W 1647 M 2.
- Ioh. Ern. Lipsien. n. 1 *off.* i W 1647 M 31.
- Ioh. Lud. fr., Rectoris fil., Lipsen. n. 1 *off.* i W 1647 M 1.
- Mösch**, Mesch (vgl. das.) Hnr. Laur. Barutho Franc. dp. et iur. i S 1685 B 7.
- Hnr. Laur. Barutho Franc. 1 *off.* i S 1695 B 22.
- Mösche**, Mesche Ioh. Strehlen. Misn. non compl. 14 *gr.* i S 1660 M 323, 16 *gr.* i W 1666 M 22.
- Ioh. Geo. Strela-Misnic. n. 16 *gr.* i W 1650 M 126.
- Moeschel**, Meschell, Möschel, -schelius Aug. Halen. dp. 16 *gr.* i S 1675 S 5.
- Car. Hnr. Hala Sax. dp. 16 *gr.* i S 1683 S 7.
- Ioh. Adolph. Halen. dp. 16 *gr.* i S 1675 S 26.
- Ioh. Sebast. Halen. (-Sax.) dp. 16 *gr.* i S 1675 S 34, 1 *off.* i S 1691 S 95.
- Moschius** Ioh. Frideman. Creußenen. 16 *gr.* i S 1690 M 258.
- Mosdorff** (vgl. Moßdorff) Christ. Abr. Grosbörta Misn. dp. 16 *gr.* i S 1694 M 15.
- Ioh. Cizen. 16 *gr.* i W 1645 M 129.
- Mosdorffius** s. Moßdorff.
- Mose** Ioh. Frdr. Regiomont. prom. 1 *off.* i S 1708 P 93.
- Mosenberger** s. Mesenberger.
- Moses** Casp. Rudolph. Tschorten. dp. et prom. i W 1706 M 8.
- Godfr. Lichtenstad. Bohem. n. i S 1649 P 67.
- Godfr. Ern. Stolpen. n. 16 *gr.* i S 1653 M 190.
- Mosel**, -ll von der Rudolph. Ern. eq. Misn. dp. 16 *gr.* i S 1659 M 334, 1 ¹/₂ *off.* i W 1671 M 64.
- Moessler** Godfr. Gryphisberg. prom. 1 *off.* i S 1708 S 37.
- Moser** Godfr. Ern. Laua Misn. dp. 16 *gr.* i S 1696 M 57.
- Steph. St. Georgio-Hung. dp. i S 1702 S 33, prom. 1 *off.* i S 1702 P 161.
- Möser**, -erus, Moserus Christ. Ephraim. Dresda Misn. dp. 16 *gr.* i S 1699 M 14.

- Möser** Geo. Frdr. Brandenburg. 22 gr. i S 1670 S 14.
 — Ioh. Hamburg. dp. et iur. 22 gr. i S 1682 S 21.
 — Zachar. Hamburg. dp. 22 gr. i S 1680 S 25, 16 gr. i S 1680 S 77.
- Mosig** Andr. Tharant. Misn. dp. et prom. i S 1706 M 32.
- Mosius** Wolfhnr. Beniam. Botenheiligen. Thuring. n. 16 gr. i S 1652 M 55.
- Moslinus** Severin. Petri Brageruesla Norweg. 2 1/2 aff. i S 1692 S 78.
- Mosolff** Mathi. al. Wolff Rupp. March. 16 gr. i S 1669 S 6.
- Moß** Laur. Petri Christianiae Dan. 2 aff. i S 1696 S 86.
- Moßbach** (vgl. Mosbach) Ern. Lud. Günterice. (Günterizen.-) Misn. dp. 16 gr. i W 1686 M 26, 16 gr. i S 1691 M 172.
 — Geo. Ern. Günteritio Misn. dp. 16 gr. i S 1700 M 23.
 — Ioh. Ion. Günteritio Misn. dp. 16 gr. i S 1700 M 63, prom. i S 1707 M 196.
- Moßdorff**, **Mosdorff** (vgl. Mosdorff) Car. Martisburg. Misn. dp. et prom. 1 aff. i S 1708 M 71.
 — Christoph. Martisburg. 1 aff. i S 1697 M 160.
 — Christoph. Numburg. dp. 16 gr. i S 1654 M 23, iur. R. D. Ittigio 1666.
 — Ioh. Numburg. i W 1660 M 3.
 — Ioh. Frdr. Numburg. dp. 16 gr. i S 1654 M 71.
- Mößel** (vgl. Möstel) Hnr. Vratislav. Siles. dp. 7 gr. i S 1667 P 40.
- Mößler** s. Mößner.
- Moßhauer** Elias Lipsien. n. 16 gr. i S 1648 M 294.
- Moßler** Ioh. Hnr. Niedertürlands. n. 16 gr. i S 1648 M 155.
- Mößler** Ioh. Ant. Iakolza Morav. dp. et prom. i S 1704 P 11.
- Mößner**, **Mößler** Christ. Misn. n. 22 gr. i S 1664 M 16, iur. R. D. Schwendendörffer 1672, 16 gr. i S 1672 M 198.
- Möstel**, **Mößel**, **Moestel**, **Möstel** Christ. Wolckenstein. (-Misn.) dp. 16 gr. i S 1667 M 194, 16 gr. i W 1675 M 134.
 — Dav. Regiomontan. Pruss. 16 gr. i W 1671 P 10.
 — Ioh. Iac. Wolckenstein. Misn. dp. 16 gr. i S 1683 M 135.
- Möstel** Sigism. Lipsen. n. 16 gr. i S 1635 M 24.
 — Theod. Lipsen. n. 16 gr. i S 1635 M 23, iur. die 31. Octobr. R. D. Born, iur. utr. b. 31. X. 1649, iur. utr. dr. 31. III. 1653.
 — Theod. Wolckenstein. Misn. dp. 16 gr. i S 1672 M 117.
- Mothes** Mich. Treya Varisc. Misn. dp. 18 gr. i S 1708 M 26.
- Mötig** Dav. Muscau. Lusat. dp. et iur. 1 aff. 22 gr. i S 1695 P 9, b. a. 17. IV. 1696, m. 27. I. 1698.
- Mottfeld** Christ. Luneburg. 22 gr. i W 1686 S 44.
- Motth** Paul. Hafnia Dan. 18 gr. i W 1687 S 41.
- Motz** Ioh. Valent. Rottenroten. Haß. dp. et prom. i S 1704 B 12.
- Motzsch** Christoph. Numburg. n. 16 gr. i S 1636 M 51.
- Mouscherus** Hnr. 16 gr. i S 1667 S 76.
 — Hnr. Christ. Siles. 16 gr. i S 1667 P 61.
- Moevius** Ioachim. Stetin. Pomer. s. Maevius.
- Muchal** Christoph. Vratislav. Siles. dp. 22 gr. i S 1684 P 7.
- Muccius** Beniam. Sora Lusat. i W 1685 P 21.
 — Pe. Vratislav. n. 16 gr. i W 1645 P 41, iur. R. D. Q. Schachero, b. a. 11. VII. 1647, m. 26. I. 1648, iur. utr. b. 26. I. 1650, iur. utr. dr. 31. III. 1653.
- Mücke** Dav. Geifingen. (-Misn.) dp. 1 aff. i W 1693 M 4, 1 aff. i S 1699 M 155.
 — Ioh. Gothan. Thuring. dp. et iur. 1 aff. i S 1696 M 206.
- Muckovius** Hnr. Fraustad. (Frauenstad.) Polon. dp. 16 gr. i S 1663 P 14, iur. R. D. Schwendendörffer ao. 1672, 16 gr. i S 1672 P 43.
- Mudrach** Ferd. Vratislaven. n. 1 fl. i S 1646 P 15.
- Mudrach** a Vit. Ferd. eq. Siles. dp. 1 aff. i W 1672 P 26, 1 aff. i W 1672 P 62.
- Müglich** Ioh. Gotfr. Lips. dp. 22 gr. i S 1684 M 35.
- Muhilius** Hnr. s. Muhlius.
- Mühlbach** (vgl. Mühlbeck) Ioh. Christ. Lipsen. dp. 22 gr. i S 1663 M 165.
- Mühlbach** Ioh. Christ. Senfftenberg. prom. i W 1705 M 101.
 — Ioh. Christoph. Lipsen. 2 aff. i S 1675 M 231, promisit.
- Mühlbeck**, **Mühlbach**, **Mülbach** (vgl. Mühlbach) Aug. Mich. Hallen. n. 16 gr. i S 1656 S 65, 16 gr. i W 1673 S 27.
 — Christ. Hnr. Hallen. dp. 16 gr. i S 1663 S 51.
 — Iac. Elias Mich. Halen. non compl. 16 gr. i S 1660 S 157.
 — Math. (Mathi.) Mich. Hilperhusan. Franc. (Hilperthusan.) n. 16 gr. i S 1642 B 8, iur. R. Hülsemanno 22. May 1647, 16 gr. i S 1647 B 23.
- Mühlberg** Christ. Berolin. dp. et prom. 1 aff. i S 1709 S 8.
 — Ioh. Geo. Lips. dp. i W 1681 M 28.
 — Ioh. Mich. Lips. dp. i W 1681 M 27.
- Mühldach** Paul. Hnr. Obitien. dp. 16 gr. i S 1690 M 116, 1 aff. i S 1698 M 248.
- Mühleifen** Ioh. Iac. Ascan. Saxo n. 16 gr. i S 1647 S 30.
- Mühlffordt** s. Mühlport.
- Mühlhänsel** Ioh. Godfr. Annaeberg. dp. et prom. i S 1707 M 113.
- Mühlhausen** Magn. Longosalissa-Thuring. n. 16 gr. i S 1649 M 287.
- Mühlhäuser** Sam. Wildenhayn. n. 16 gr. i S 1642 M 70.
- Mühlich** Ioh. Pancrat. Culmbacen. n. 16 gr. i W 1653 B 14.
- Muhlius**, **Muhilius**, **Mühlus** Hnr. Bremen. 1 aff. i W 1689 S 16, b. a. und m. 30. I. 1690.
 — Iac. Osterburgen. March. 16 gr. i W 1654 S 12.
 — Ioh. Seehusen. Paleo March. i W 1685 S 39.
- Mühlmann**, **Mülmann**, **-mannus** Casp. Weissenfelden. n. gra. i S 1650 M 136.
 — Christoph. al. Mehlmann Muggelen. dp. 16 gr. i W 1661 M 56.
 — Franc. Witteberg. 16 gr. i W 1658 S 7.
 — Hieron. Mart. Pegav. n. 16 gr. i S 1640 M 70.
 — Ioh. Eylavien. Sax. dp. 16 gr. i S 1679 S 18.
 — Ioh. Lipsien. n. 16 gr. i S 1653 M 378, gra. i S 1662 M 14.
 — Ioh. Dan. Pegau. Misn. dp. 16 gr. i S 1692 M 20.

- Mühlmann** Paul. Weissenfels. n. gra. i S 1653 M 233.
- Mühlmeister** Ioh. Islebien. Sax. dp. 16 gr. i S 1663 S 17.
- Mühlpfort**, -fordt, Mühlpford, -dt, -tt Albert Wilh. Ienen. Thuring. 14 gr. i W 1635 M 2.
- Christoph. Werther. Ienen. 18 gr. i S 1682 M 208.
- Hnr. Vratislav. dp. [et] iur. 32 gr. i W 1656 P 28.
- Hnr. Erdmann. Vratislav. dp. 22 gr. i S 1673 P 7.
- Ioh. Eulenberg. n. 16 gr. i S 1649 M 264.
- Ioh. Eulenburg. n. 16 gr. i S 1655 M 168, iur. die 8. Aug. ao. 1664, 16 gr. i S 1664 M 219.
- Ioh. Heburg. prom. i W 1705 M 124.
- Ioh. Adam. Ilenburg. Misn. (Ileburg.) dp. 16 gr. i S 1693 M 57, 22 gr. i S 1695 M 108, b. a. 17. IV. 1696, m. 26. I. 1699.
- Ioh. Justin. Iena-Thuring. 16 gr. i S 1666 M 12.
- Mühlrath** Conr. Dav. Northusan. gra. i W 1695 M 48.
- Muhm** Ioh. Mich. Isenac. Thuring. dp. et prom. i S 1709 M 74.
- Mük** Christoph. Friedland. Boruss. 22 gr. i S 1666 P 15.
- Mülau** von Melch. Cizen. n. 16 gr. i S 1652 M 387.
- Mulbach** Dan. Dippoldiswalden. n. 16 gr. i S 1641 M 54.
- Mulbach** Aug. Mich. Hallen. s. Mühlbeck.
- Möldner** Godfr. Budissin. (Budissa Lusat.) n. 16 gr. i S 1655 P 96, 16 gr. i S 1664 P 87.
- Ioh. Christ. Dresden. dp. 16 gr. i S 1675 M 96.
- Ioh. Christ. Dresden. 16 gr. i S 1679 M 281.
- Ioh. Christ. Dresden. dp. et prom. i S 1705 M 115.
- Ioh. Geo. Budissin. n. 16 gr. i S 1655 P 95, iur. R. D. Sam. Langen ao. 1664.
- Mülenius** Eric. Otthinia Dan. 1^o 3 gr. i S 1688 S 63.
- Müllenbuch** Ioh. Calmaria Suec. 22 gr. i W 1686 S 98.
- Müllendorff** Ioh. Erdmann. Glaucha Misn. dp. et prom. i S 1708 M 125.
- Mullenius** Ioh. Christiani Danus 22 gr. i S 1672 S 58.
- Müller**, -erus, Muller, -erus (vgl. Moller u. Möller) Abr. Langenbernsdorf. dp. 24 gr. i S 1654 M 9, iur. R. D. Geiero ao. 1659.
- Abr. Löbavien. Lusat. n. 16 gr. i S 1636 P 9.
- Achat. Lohma-Misn. dp. 6 gr. i W 1656 M 59.
- Adam. Dresden. dp. i W 1681 M 1, i W 1681 M 44.
- Adam. Christ. Lips. dp. 16 gr. i S 1683 M 2.
- Adam. Dan. Dresden. dp. 16 gr. i W 1688 M 2, 16 gr. i S 1689 M 103.
- Adam. Gottlieb Leucopetraeus dp. et prom. 1^o 16 gr. i W 1700 M 77, b. a. 26. XI. 1701, m. 8. II. 1703.
- Adam. Wilh. Lipsien. n. 16 gr. i S 1651 M 35, gra. i W 1664 M 16, b. a. und m. 25. I. 1666.
- Adolph. Godfr. Merckwiz. Misn. dp. 16 gr. i W 1675 M 87.
- Andr. Cizen. (Zizen.-) Misn. dp. 12 gr. i W 1660 M 123, 12 gr. i W 1660 M 60.
- Andr. Cöten. (Cothena-) Anhalt. dp. 22 gr. i S 1683 S 1, i S 1685 S 49.
- Andr. Islebien. n. 15 gr. i S 1650 S 144.
- Andr. Lippichteroda - Thuring. n. 9 gr. i S 1656 M 74.
- Andr. Numburg. n. 9 gr. i W 1644 M 38.
- Andr. Potsdam. 16 gr. i S 1672 S 44.
- Andr. Rosleben. Thuring. n. 13 gr. i W 1634 M 5.
- Andr. Saxen. Varisc. (Saxa Schwarzenburg.) dp. 16 gr. i S 1680 M 5, olim dp., iur. 16 gr. i S 1686 M 207.
- Andr. Wieha - Thuring. 16 gr. i W 1648 M 23.
- Andr. Wismar. dp. et prom. i S 1707 S 9.
- Andr. Zizen. s. Andr. Cizen.
- Andr. Adrian. Mansfeld. dp. 16 gr. i S 1671 S 8.
- Andr. Christoph. Witeberg. extran. 16 gr. i S 1659 S 117.
- Aug. al. Möller. Dippoldiswalda Misn. dp. 16 gr. i W 1688 M 10, 16 gr. i W 1688 M 119, b. a. und m. 25. II. 1694.
- Müller** Aug. Dresden. 16 gr. i W 1660 M 104.
- Aug. Glauchen. Misn. dp. 16 gr. i S 1672 M 5.
- Aug. Hala Sax. dp. 16 gr. i S 1688 S 4.
- Aug. Christ. Ronneburg. 16 gr. i W 1667 M 13.
- Aug. Ern. Weissenfels. dp. 16 gr. i S 1677 M 297.
- Aug. Frdr. Obergraefen. Misn. dp. gra. i S 1703 M 5, prom. gra. i S 1703 M 166, b. a. und m. 10. II. 1707.
- Balth. Hertzbergen. dp. gra. i S 1663 S 52.
- Balth. Ölsnic. Varisc. n. 12 gr. i S 1649 M 24.
- Balth. Roswin. dp. et prom. i S 1705 M 73.
- Bartholom. Quedlinburg. Sax. non compl. 16 gr. i S 1660 S 83, 16 gr. i W 1666 S 2.
- Beniam. Glauchavien. n. 16 gr. i W 1650 M 178.
- Bonavent. Berolin. March. 16 gr. i S 1683 S 31.
- Car. Erdmann. Schwarta Varisc. dp. et prom. i S 1705 M 74.
- Car. Frdr. Camentio Lusat. dp. et iur. 23 gr. i S 1691 P 22.
- Car. Frdr. Coren. Misn. prom. gra. i W 1700 M 109.
- Casp. Northusan. n. 16 gr. i S 1645 M 48.
- Casp. Nordhusan. n. 16 gr. i S 1658 M 55.
- Casp. Salfeld. Thuring. 16 gr. i S 1673 M 143.
- Casp. Adam. Berekavia Franc. dp. 10 gr. i S 1679 B 2, 8 gr. i S 1679 B 16.
- Christ. Annaeberg. n. 16 gr. i S 1670 M 177.
- Christ. Ballenstadien. Sax. n. 16 gr. i W 1649 S 25.
- Christ. Belgeran. n. 16 gr. i S 1651 M 77.
- Christ. Benckendorf. Misn. dp. 22 gr. i S 1679 M 37.
- Christ. Berolin. March. Francofurt. dp. 1^o 3 gr. i S 1666 S 9.
- Christ. Camentio - Lusat. dp. 16 gr. i S 1666 P 63.
- Christ. Cizen. n. 16 gr. i S 1641 M 18.
- Christ. Colberga Pomeran. 16 gr. i S 1683 S 41.

- Müller** Christ. Crofena Siles. 1 *off* i S 1698 P 76.
 — Christ. Dela Varisc. dp. et iur. 2 *off* 1 *gr*: i S 1696 M 165.
 — Christ. Dresden. (Dreßden.) n. 16 *gr*: i S 1648 M 191, 16 *gr*: i S 1653 M 9.
 — Christ. Dresden. dp. et iur. 1 *off* 10 *gr*: i S 1691 M 124.
 — Christ. Elstoberg. Varisc. n. 13 *gr*: i W 1634 M 20, iur. ao. 1641 R. D. Michaelis.
 — Christ. Glauchen. n. 16 *gr*: i S 1648 M 175.
 — Christ. Görlitio - Lusat. dp. 22 *gr*: i S 1667 P 14.
 — Christ. Grimma Misn. dp. 16 *gr*: i S 1700 M 11, prom. 18 *gr*: i W 1702 M 35, b. a. 15. XII. 1708, m. 7. II. 1709.
 — Christ. Hallen. Sax. dp. 18 *gr*: i S 1667 S 12.
 — Christ. Hallen. Sax. 1 *off*: i W 1691 S 36.
 — Christ. Hoyerswerda Lusat. dp. 16 *gr*: i S 1694 P 2, 18 *gr*: i S 1697 P 76.
 — Christ. Lauchen. Thuring. dp. et iur. 1 *off* 16 *gr*: i S 1696 M 164.
 — Christ. Lipsien. n. 16 *gr*: i S 1651 M 99, b. a. und m. 26. I. 1660.
 — Christ. Luben. Lusat. i S 1699 P 60, b. a. und m. 10. II. 1707.
 — Christ. Nauen. March. 16 *gr*: i W 1671 S 36.
 — Christ. Palaeo-Chemnitio Misn. dp. gra. i S 1684 M 6, gra. i S 1684 M 76.
 — Christ. Rückmarsdorffen. n. gra. i W 1653 M 49.
 — Christ. Saidan. Misn. n. gra. i S 1664 M 83.
 — Christ. Schlichtingkovien. Pol. dp. et iur. 10 *gr*: i S 1699 P 11.
 — Christ. Vratislav. 16 *gr*: i W 1645 P 10.
 — Christ. Vratislav. dp. et prom. 3 *off* i S 1703 P 26.
 — Christ. Beniam. Glauchen. dp. 16 *gr*: i S 1690 M 12, prom. 1 *off* i S 1703 M 169.
 — Christ. Beniam. Schönbrunnen. 1 *off* i S 1695 M 77.
 — Christ. Conr. Leizkov. March. 16 *gr*: i S 1690 S 57.
 — Christ. Ern. Leucopetr. dp. et iur. 1 *off* i S 1693 M 116.
Müller Christ. Frdr. Heberg. 16 *gr*: i W 1645 M 21, iur. R. D. Langio 1655.
 — Christ. Frdr. Lipsen. Misn. dp. gra. i S 1659 M 178.
 — Christ. Godfr. Merkquicen. Misn. dp. 16 *gr*: i W 1672 M 7.
 — Christ. Godfr. Tzschopavien. Misn. dp. 18 *gr*: i S 1666 M 57, iur. R. D. Schwendendorffer 1672, 16 *gr*: i S 1672 M 194.
 — Christ. Godfr. Tzschopau. dp. 16 *gr*: i S 1691 M 18, prom. 18 *gr*: i S 1701 M 110.
 — Christ. Gottlieb Dresden. dp. 18 *gr*: i S 1703 M 14, prom. 1 *off* i S 1703 M 174.
 — Christ. Hnr. Pontscharff. prom. i W 1705 M 65.
 — Christ. Hnr. Schönbrunna Misn. dp. 16 *gr*: i S 1697 M 14.
 — Christ. Mich. Lipsen. dp. 16 *gr*: i W 1673 M 15, 16 *gr*: i S 1683 M 188.
 — Christ. Rud. Dresden. dp. 16 *gr*: i S 1663 M 168, 16 *gr*: i S 1667 M 212, b. a. circa solstitium aestivum 1670.
 — Christ. Tilemann. Dithfurt. prom. 1 *off* i S 1702 S 47.
 — Christ. Wilh. Wasserthal [leben.] Thuring. 16 *gr*: i S 1670 M 71.
 — Christoph. Altensteden. Thuring. 16 *gr*: i S 1669 M 238.
 — Christoph. Elterlinen. Misn. dp. 22 *gr*: i S 1683 M 39, 16 *gr*: i S 1683 M 197.
 — Christoph. Gorlitz. dp. et iur. 16 *gr*: i W 1661 P 13, iur.
 — Christoph. Hala - Sax. non compl. 16 *gr*: i S 1660 S 112, iur. R. D. Ittigio 1666.
 — Christoph. Hechsted. dp. $\frac{1}{2}$ *off* 4 *gr*: i W 1661 M 41.
 — Christoph. Heberg. (Henburg. Misn.) 16 *gr*: i W 1645 M 37, b. a. und m. 26. I. 1660.
 — Christoph. Lipsen. n. 16 *gr*: i S 1655 M 437.
 — Christoph. Niederreblicen. dp. 16 *gr*: i S 1662 M 122.
 — Christoph. Numburg. Misn. dp. 10 *gr*: i S 1659 M 300.
 — Christoph. Plavia Varisc. dp. 16 *gr*: i S 1680 M 30.
 — Christoph. Stendal. 16 *gr*: i S 1675 S 63.
Müller Christoph. Theumen. dp. 16 *gr*: i W 1661 M 72, 16 *gr*: i W 1669 M 49, b. a. circa solstitium aestivum 1670.
 — Christoph. Ern. Weißenfels. Thuring. dp. 16 *gr*: i S 1677 M 296.
 — Christoph. Frdr. Belgeren. n. 16 *gr*: i S 1665 M 149.
 — Christoph. Hnr. Halberstad. 1 *off*: i W 1646 S 4, b. a. 13. VII. 1650, m. 29. I. 1651.
 — Conr. Rhoda - Thuring. n. 8 *gr*: i S 1658 M 101.
 — Conr. Hnr. Dresden. n. gra. i S 1658 M 102.
 — Dan. Ascanien. n. 16 *gr*: i S 1655 S 96.
 — Dan. Belgeran. (Belgra - Misn.) n. 16 *gr*: i S 1651 M 78, 16 *gr*: i S 1665 M 75.
 — Dan. Dalen. Misnic. 16 *gr*: i W 1635 M 10.
 — Dan. Franckenberg. dp. 16 *gr*: i S 1683 M 47, 16 *gr*: i S 1689 M 132, b. a. und m. 31. I. 1695.
 — Dan. Ioachimi Vallen. Bohem. 16 *gr*: i W 1645 P 15.
 — Dan. Prittizen. Misn. dp. et iur. 1 *off* 2 *gr*: i S 1695 M 42.
 — Dan. Reitberg. n. 16 *gr*: i S 1635 M 134.
 — Dan. Rochlicen. (Rochlizen. Misn.) n. i W 1650 M 21, 16 *gr*: i W 1656 M 20.
 — Dan. al. Mollerus Theuma-Varisc. n. gra. i S 1651 M 198, iur. R. D. Geiero 1660, b. a. 18. VII. 1663, m. W 1663.
 — Dan. Witteberg. Sax. 16 *gr*: i S 1666 S 14.
 — Dan. Andr. Glaucha Misn. dp. 16 *gr*: i S 1688 M 39, 1 *gr*: i S 1695 M 90.
 — Dan. Frdr. Altensalza (Reichenbach-) Varisc. dp. et prom. i S 1704 M 41, b. a. 25. V. 1707, m. 7. II. 1709.
 — Dan. Hnr. Wismar. dp. et prom. 2 *off*: i S 1703 S 21.
 — Dan. Leonhard. Lipsen. dp. 22 *gr*: i S 1675 M 37, 2 *off* i S 1691 M 168, b. a. 2. XII. 1693.
 — Dan. Math. Colberg. 1 *off* i S 1696 S 54.
 — Dan. Wilh. Posenien. Ungar. dp. 22 *gr*: i S 1661 P 14.
 — Dav. Graecen. Varisc. n. gra. i S 1641 M 56, iur. ao. 1645 R. D. Rivino, b. a. 26. III. 1647, m. 26. I. 1648.

- Müller** Dav. Grimmen. Misn. n. 16 gr. i S 1652 M 440, iur. R. D. Ittigio 1660.
- Dav. Grimmen. dp. 16 gr. i S 1678 M 23, i W 1681 M 61.
- Dav. Lipsien. n. 16 gr. i S 1651 M 98.
- Dav. Magdeburg. n. 11 gr. i S 1647 S 17.
- Dav. Mitweden. Misn. i S 1641 M 56, iur. R. D. Schwendendörffer ao. 1646.
- Dav. Wieha-Thuring. n. 16 gr. i W 1641 M 19, iur. R. D. Ioh. Michaelis ao. 1643.
- Dav. Zigenrück. Varisc. dp. gra. i S 1659 M 225.
- Dav. Ern. Augustiburg. n. 16 gr. i S 1657 M 54.
- Dav. Ern. Tzschopav. dp. i W 1674 M 87.
- Dav. Geo. Lips. 16 gr. i S 1683 M 211.
- Dav. Valent. Isenac. Thuring. dp. 16 gr. i W 1656 M 93.
- Dietr. Ioh. Mansfeld. dp. 16 gr. i S 1672 S 10.
- Eberhard. Revalia Livon. m., facultatis phil. Wittebergen. adiunctus, 1 fl. i W 1654 P 5, disputavit pro loco inter magistros Lipsien. obtinendo 22. XI. 1655. Er disputierte De barbarismo et soloecismo.
- Egid. Nic. Hirschberg. Varisc. n. 16 gr. i S 1651 M 191, iur. R. D. Hülsemanno 1653.
- Ehrenfried Bischofswerd. dp. et prom. 12 gr. i S 1708 M 123.
- Elias Aquen. Saxo n. 9 gr. i S 1653 S 105.
- Elias Berga-Siles. n. 22 gr. i S 1665 P 23.
- Eman. Freiberg. (Freyberg.) n. 16 gr. i S 1656 M 141, iur. R. Scherzer 1665, 16 gr. i W 1664 M 45.
- Erhard. Blanckenstein. dp. 16 gr. i S 1694 M 45, 1 aff. i W 1694 M 148.
- Erhard. Selben. Varisc. dp. gra. i W 1680 M 3, gra. i W 1680 M 22.
- Ern. Hainroda (Haynroda-) Cherusc. dp. et iur. 1 aff. i S 1695 M 46, pastor Bruccen. b. a. und m. 6. XII. 1709.
- Ern. Christ. Cothen. Anhalt. (-Saxo) n. 16 gr. i S 1653 S 88, iur. R.
- Müller.**
- Scherzero 1665, 18 gr. i W 1664 S 9.
- Ern. Christ. Ronneburg. n. 16 gr. i S 1664 M 139.
- Ern. Ferd. Brega Siles. dp. et iur. 2 aff. 6 gr. i S 1695 P 11.
- Euchar. Zwenicen. Misn. dp. 16 gr. i S 1674 M 63, 16 gr. i S 1679 M 256.
- Franc. Nißa Siles. prom. i S 1706 P 62.
- Frdr. Alsted. Thuring. n. 16 gr. i S 1658 M 124.
- Frdr. Berolin. March., stud. Helmstadien., 1 aff. i S 1666 S 8.
- Frdr. Coldic. n. 16 gr. i S 1649 M 82.
- Frdr. Glaucha-Misn. dp. 16 gr. i S 1672 M 39.
- Frdr. Sangerhusan. n. 16 gr. i S 1651 M 231.
- Frdr. Abr. Schleusingen. dp. et iur. i S 1699 B 5.
- Geo. Benckendorf. Misn. dp. 22 gr. i S 1679 M 80.
- Geo. Cizen. n. 6 gr. i W 1634 M 49.
- Geo. Cotbus. Lusat. 16 gr. i W 1696 P 19.
- Geo. Drebkovien. Lusat. 16 gr. i S 1663 P 77.
- Geo. Falckenberga Misn. dp. 10 gr. i S 1687 M 24, 8 gr. i S 1687 M 109.
- Geo. Freiberg. n. 16 gr. i S 1647 M 104.
- Geo. Hallen. n. 16 gr. i S 1658 S 82.
- Geo. Hallen. Sax. dp. 18 gr. i S 1667 S 13.
- Geo. Hallen. Sax. 1 aff. 6 gr. i W 1692 S 26.
- Geo. Martisburg. n. 13 gr. i W 1634 M 55.
- Geo. Ossitien. n. 16 gr. i S 1636 M 82.
- Geo. Sangerhusan. n. 10 gr. i W 1653 M 74.
- Geo. Schönburg. Misn. dp. 16 gr. i S 1686 M 55.
- Geo. Christ. Reichenbach. dp. 16 gr. i S 1663 M 87.
- Geo. Christoph. Stasfurt. Sax. dp. 18 gr. i S 1666 S 82, gra. i W 1680 S 7.
- Geo. Christoph. Tenstad. Thuring. dp. et iur. i S 1699 M 96.
- Müller** Geo. Dav. Lipsen. dp. 22 gr. i S 1668 M 54.
- Geo. Dietr. Mittenwalda - Marca Brandenburg. n. 16 gr. i S 1656 S 40.
- Geo. Ern. Zschopau. dp. 16 gr. i S 1684 M 21, 16 gr. i S 1693 M 185.
- Geo. Frdr. Meiningen. dp. et prom. gra. i W 1702 B 3.
- Geo. Iac. Seelicen. (Seelicio-, Seelizen-) Misnic. dp. 16 gr. i S 1673 M 46, 16 gr. i S 1681 M 163, b. a. 22. IV. 1682, m. 31. I. 1684.
- Geo. Melch. Eisenac. n. 15 gr. i S 1653 B 27.
- Geo. Sam. Culmützchen. Varisc. i ?, b. a. 23. XI. 1709, m. 6. XII. 1709.
- Geo. Sigm. Brambach. Varisc. n. 16 gr. i W 1635 M 12.
- Geo. Tob. Obatien. n. 16 gr. i S 1650 M 368, iur. R. D. Kronmayero.
- Geo. Wilh. Lipsen. dp. 22 gr. i S 1674 M 78.
- Gerhard. Wilh. Brunsvic. 16 gr. i S 1657 S 11.
- Godfr. Belgeren. Misn. 16 gr. i W 1683 M 136.
- Godfr. Bitterfelden. n. 12 gr. i S 1645 S 51.
- Godfr. Cöten. Anhalt. (Kothena-Saxo) dp. 22 gr. i S 1683 S 13, i W 1684 S 15.
- Godfr. Dela Varisc. prom. 1 aff. i W 1702 M 43.
- Godfr. Dippoldiswalda Misn. dp. et iur. 1 aff. 8 gr. i W 1691 M 82.
- Godfr. Grünhayn. Misn. dp. 16 gr. i S 1687 M 27, 16 gr. i S 1691 M 181.
- Godfr. Hallen. Sax. dp. 18 gr. i S 1667 S 14.
- Godfr. Hamburg. 1 aff. 3 gr. i S 1688 S 79.
- Godfr. Lipsien. n. 16 gr. i S 1651 M 100.
- Godfr. Magdeburg. Sax. 12 gr. i S 1687 S 54.
- Godfr. Reichenbach. Varisc. dp. 16 gr. i W 1686 M 40, 16 gr. i S 1694 M 210.
- Godfr. Ronneburg. irrthüml. als mag. genannt Vratislavien., dp. et prom. 2 aff. i S 1703 M 122, b. a. 23. V. 1705, m. 4. II. 1706.
- Godfr. Smellen. (Schmollen.) n. 16 gr. i S 1643 M 31, iur. R. D.

Müller.

- Michaelis 1655, 16 gr. i S 1655 M 28.
 — Godfr. Stolberg. Cherus. n. 16 gr. i S 1653 M 151, b. a. 19. IV. 1662, m. 29. I. 1663.
 — Godfr. Thonhusen. Misn. dp. et prom. i S 1704 M 47.
 — Godfr. Wiga-Thuring. dp. 7 gr. i S 1659 M 241.
 — Godfr. Witeberg. 16 gr. i S 1655 S 8.
 — Godfr. Wratislaven. n. 16 gr. i S 1648 P 62.
 — Godfr. Zittau. Lusat. dp. 22 gr. i W 1688 P 21, 16 gr. i W 1688 P 66, pastor Waltersdorffen. b. a. und m. 28. I. 1697.
 — Godfr. Erdmann. Lubena Lusat. gra. i W 1696 P 20.
 — Godfr. Ern. Stolberga Misn. dp. 16 gr. i S 1691 M 54, 1^o i S 1696 M 250, b. a. 17. IV. 1696, m. 26. I. 1699, theol. b. 10. X. 1708, ecclesiae Ilmenavien. pastor atque superintendens theol. lic. 24. IX. 1711, theol. dr. 10. IX. 1726.
 — Godfr. Polycarp. Stolberg. dp. 22 gr. i S 1696 M 62, prom. 1^o i S 1701 M 122, b. a. 21. V. 1702, m. 31. I. 1704.
 — Godfr. Wilh. Brega Siles. dp. et iur. 1^o 22 gr. i W 1694 P 31.
 — Godfr. Wilh. Lips. dp. 22 gr. i S 1692 M 14, 1^o i S 1696 M 251.
 — Gottlob Elstra Lusat. i S 1699 P 69.
 — Gottlob Christ. Tschopau. dp. 18 gr. i S 1703 M 43.
 — Greg. Görlicen. n. 1 fl. i S 1652 P 57, iur. R. D. Schvendendorffer ao. 1656.
 — Hnr. Flensburga Holsat. 16 gr. i S 1677 S 69.
 — Hnr. Geran. n. 16 gr. i S 1661 M 133.
 — Hnr. Havelbercha March. 16 gr. i S 1683 S 58.
 — Hnr. Lipprechtroden. Thuring. n. 16 gr. i W 1653 M 95.
 — Hnr. Stolpa Pomeran. 1^o i S 1696 S 69.
 — Hnr. Wismar. dp. et iur. i S 1685 S 32.
 — Hnr. Christ. Zizen. n. 16 gr. i S 1670 M 129.
 — Hnr. Frdr. Lautenthal. n. gra. i S 1665 S 68, iur. R. D. Ittigio 1666.

Müller Hnr. Frdr. Sangerhusan. dp.

- 16 gr. i S 1654 M 55.
 — Hnr. Godfr. Gellinga Thuring. 16 gr. i S 1690 M 237.
 — Herm. Schönberg. ex diocesi Radeberg. n. 16 gr. i W 1645 S 10, iur. R. Q. Schachero.
 — Hieron. Hamburg. 1^o i S 1652 S 38.
 — Hieron. Hamburg. 1^o 8 gr. i S 1689 S 87.
 — Hieron. Norimberg. 16 gr. i S 1677 B 23.
 — Iac. Cothen. n. 16 gr. i S 1641 S 21.
 — Iac. Ienen. 16 gr. i W 1653 M 9.
 — Iac. Lubec. n. 1^o i W 1645 S 13, iur. R. D. Q. Schachero, b. a. 14. XI. 1646, m. 28. I. 1647.
 — Iac. Münchberg. Mediomarch. 16 gr. i W 1661 S 16.
 — Iac. Torgav. n. 16 gr. i S 1639 M 20.
 — Iac. Frdr. Syra-Varisc. (Varisc.) n. 16 gr. i W 1658 M 32, 16 gr. i W 1669 M 48, b. a. circa solstitium aestivum 1670, m. 30. I. 1673.
 — Ierem. Dresden. n. 16 gr. i S 1650 M 241.
 — Ierem. al. Müller Gerlizio- (Görlicio-) Lusat. n. 4 gr. i S 1665 P 48, 16 gr. i S 1665 P 11, b. a. 16. IV. 1670.
 — Ierem. Ronneburg. n. 15 gr. i W 1637 M 93, iur. Prorectore L. Ittigio.
 — Ioach. Egelen. n. 16 gr. i W 1651 S 41, iur. R. D. Wagnero 1657.
 — Ioach. Gryphiswald. 16 gr. i S 1657 S 17.
 — Ioach. Ern. Weiffenfels. dp. et prom. 1^o 10 gr. i S 1701 M 81.
 — Ioach. Frdr. Dresden. Advocatus gra. i W 1664 M 21, iur. R. Agricola 1618. Vgl. Bd. I.: Müller Ioach. Frdr. Lips.
 — Ioach. Frdr. Lipsien. n. gra. i S 1651 M 160.
 — Ioach. Frdr. Magdeburg. n. 16 gr. i W 1651 S 42.
 — Ioh. Adorff. n. 6 gr. 9 d. i W 1637 M 141.
 — Ioh. Buchen. n. 8 gr. i W 1637 M 139, iur. Prorect. L. Ittigio.
 — Ioh. Budissin. n. 14 gr. i S 1647 P 45.
 — Ioh. Budissa-Lusat. dp. 16 gr. i S 1663 P 63.
 — Ioh. Camenz. Lusat. dp. 16 gr. i S 1661 P 38.

Müller Ioh. Cygneus Misn. n. 16 gr.

- i W 1644 M 11.
 — Ioh. Dela Varisc. dp. et iur. 1^o 1 gr. i S 1696 M 207.
 — Ioh. Flensburg. Holsat. 16 gr. i S 1660 S 22.
 — Ioh. Francofurt. ad Moenum. 22 gr. i S 1668 B 15.
 — Ioh. Gehran. dp. et prom. 1^o 10 gr. i S 1700 M 129.
 — Ioh. Gloga-Siles. 16 gr. i W 1659 P 4.
 — Ioh. Gollavien. 16 gr. i S 1651 S 2.
 — Ioh. Greslicen. Bohem. n. 16 gr. i S 1650 P 65.
 — Ioh. Hallen. n. 16 gr. i S 1639 S 5, iur. R. II. D. Rivino ao. 1645, b. a. 26. III. 1647, m. 26. I. 1648.
 — Ioh. Halen. gra. i S 1674 S 92.
 — Ioh. Hamburg. 1^o i S 1646 S 9.
 — Ioh. Hamburg. dp. 22 gr. i W 1671 S 3, 22 gr. i W 1671 S 17.
 — Ioh. Hamburg. 1^o i S 1692 S 71.
 — Ioh. Haynen. n. 16 gr. i S 1650 M 125.
 — Ioh. Hildesien Saxo. 1^o i W 1698 S 23.
 — Ioh. Langenbernsdorff. n. 15 gr. i W 1637 M 98, iur. ao. 1645 Rector II. D. Rivino.
 — Ioh. Langenleuben. Misn. dp. gra. i W 1687 M 38, gra. i W 1687 M 91.
 — Ioh. Leucopetraeus Misn. dp. 10 gr. i W 1656 M 148, iur. R. Christ. Frdr. Franckenstein P. P. 21. Febr. 1662.
 — Ioh. Lüneburg. prom. 1^o i S 1708 S 41.
 — Ioh. Mylavia-Varisc. dp. 16 gr. i W 1672 M 67, b. a. 17. VII. 1675, m. W 1677.
 — Ioh. Neberan. n. 16 gr. i W 1650 M 83.
 — Ioh. Oslavien. 16 gr. i W 1651 M 54.
 — Ioh. Penicen. n. 16 gr. i S 1648 M 58, iur. R. D. Ursino 1654.
 — Ioh. Plavia-Varisc. n. gra. i S 1656 M 35.
 — Ioh. Plavien. dp. i W 1703 M 47.
 — Ioh. Prittiz. dp. et prom. i S 1707 M 121.
 — Ioh. Reichenbachio Varisc. n. 16 gr. i W 1653 M 124.
 — Ioh. Reichenbach. Varisc. dp. 16 gr. i S 1688 M 118, 18 gr. i W 1696 M 54.

- Müller** Ioh. Reval. Livon. dp. et iur. 1 *off* 14 *gr.* i S 1686 P 43.
 — Ioh. Rochliz. 16 *gr.* i S 1670 M 26.
 — Ioh. Sangerhusan. 16 *gr.* i S 1648 M 8.
 — Ioh. Senftenberg. n. 12 *gr.* i S 1636 P 29.
 — Ioh. Skeutbar. dp. et iur. 1 *off* 5 *gr.* i S 1698 M 149.
 — Ioh. Smalcalden. n. gra. i S 1653 B 63.
 — Ioh. al. Schlee Smalcalden. dp. [et] iur. 16 *gr.* i S 1666 B 9, pro iuramento dt. 16 *gr.*
 — Ioh. Stargard. Pom., olim dp., iur. 1 *off* i S 1686 S 81.
 — Ioh. Strehlen. n. gra. i S 1651 M 166, iur. R. D. Ittigio 1660.
 — Ioh. Teschena Siles. i?, b. a. 4. XII. 1700, m. 26. I. 1702.
 — Ioh. Ulrichsreit. Varisc. 8 *gr.* i S 1658 M 212.
 — Ioh. Weida Varisc. dp. 16 *gr.* i W 1656 M 128, gra. i S 1665 M 21.
 — Ioh. Wittebergen. i?, b. a. 20. XI. 1647, m. 26. I. 1648.
 — Ioh. Adam. Geithen. Misn. dp. 18 *gr.* i S 1667 M 77, 16 *gr.* i W 1671 M 36.
 — Ioh. Adam. Lips. dp. 16 *gr.* i W 1688 M 50, 1 *off* i S 1696 M 255.
 — Ioh. Adam. Obergraefena Misn. dp. et prom. 1 *off* i S 1708 M 103.
 — Ioh. Adam. Zitta Lusat. i?, b. a. 18. IV. 1673, m. 28. I. 1675, vermuthl. ident. mit Ioh. Ioachim. Zitta Lusat.
 — Ioh. Adolph. Oßitien. dp. i S 1707 M 21.
 — Ioh. Adolph. Weißenfels. (Weisenfels.) dp. 16 *gr.* i W 1686 M 49, 16 *gr.* i W 1687 M 74.
 — Ioh. Adrian. Glanhen. Misn. dp. 16 *gr.* i S 1687 M 31.
 — Ioh. Andr. Hoyerswerd. dp. et prom. i S 1707 M 89.
 — Ioh. Andr. Northusan. n. 16 *gr.* i S 1645 M 157.
 — Ioh. Andr. Sckendicen. n. 6 *gr.* i W 1653 M 104, iur. R. C. F. Franckenstein P. P. die 4. Mart. 1662.
 — Ioh. Balth. Smalcalden. gra. per Dn. D. Welschium commendatus i S 1667 B 23.
 — Ioh. Beniam. Weißenfels. dp. 22 *gr.* i S 1696 M 81.
Müller Ioh. Casp. Grimmitschav. (-Misn.) n. gra. i S 1664 M 161, 16 *gr.* i S 1669 M 229.
 — Ioh. Casp. Halberstad. n. 16 *gr.* i S 1648 S 53.
 — Ioh. Casp. Lobenstein. n. 16 *gr.* i S 1655 M 431, iur. R. D. Geiero 1660.
 — Ioh. Christ. Berga Thuring. dp. et iur. 1 *off* 14 *gr.* i S 1691 M 138.
 — Ioh. Christ. Boben Neukirchen. (Varisc.) dp. 16 *gr.* i W 1661 M 43, 10 *gr.* i S 1668 M 163.
 — Ioh. Christ. Brega Siles. dp. 22 *gr.* i S 1688 P 47, 16 *gr.* i S 1688 P 109.
 — Ioh. Christ. Dresden. dp. et prom. i S 1707 M 96.
 — Ioh. Christ. Freyberg. dp. i S 1702 M 74, prom. 1 *off* 8 *gr.* i S 1702 M 221.
 — Ioh. Christ. Glaucha Schönburgo Misn. dp. 16 *gr.* i S 1690 M 75, prom. 1 *off* i S 1703 M 217.
 — Ioh. Christ. Hallen. dp. 22 *gr.* i S 1677 S 122.
 — Ioh. Christ. Hallen. dp. i S 1685 S 11.
 — Ioh. Christ. Köttlan. dp. 16 *gr.* i S 1700 M 44.
 — Ioh. Christ. Misena Misn. dp. et prom. 1 *off* 22 *gr.* i S 1701 M 72.
 — Ioh. Christ. Noßena Misn. dp. et prom. 1 *off* i S 1709 M 50.
 — Ioh. Christ. Weißenseen. Thuring. dp. et iur. 1 *off* 14 *gr.* i S 1694 M 147.
 — Ioh. Christ. Zittav. n. 16 *gr.* i W 1650 P 22.
 — Ioh. Christoph. Barutho Franc. dp. et prom. gra. i W 1702 B 4.
 — Ioh. Christoph. Falckenstein. n. 6 *gr.* i S 1643 M 10, iur. R. II. Quirin. Schacher D. 1646.
 — Ioh. Christoph. Franckenstein. Varisc. 16 *gr.* i W 1645 M 90.
 — Ioh. Christoph. Islebien. 16 *gr.* i W 1677 S 48.
 — Ioh. Christoph. Lauba Lusat. dp. 16 *gr.* i S 1691 P 15, 16 *gr.* i S 1696 P 62.
 — Ioh. Christoph. Lipsien. n. 16 *gr.* i S 1651 M 36, gra. i W 1664 M 17, b. a. 17. VII. 1664, m. 24. I. 1667.
 — Ioh. Christoph. Lips. dp. et prom. 1 *off* i S 1709 M 55.
Müller Ioh. Christoph. Lutzen. n. 6 *gr.* i W 1650 M 17.
 — Ioh. Christoph. Niedertopstad. Thuring. dp. 22 *gr.* i S 1683 M 111, 20 *gr.* i S 1683 M 252.
 — Ioh. Christoph. Northusan. dp. 16 *gr.* i S 1669 M 149, i W 1674 M 47.
 — Ioh. Christoph. Plavien. n. i W 1650 M 167.
 — Ioh. Christoph. Teuma Varisc. dp. et iur. 1 *off* 22 *gr.* i S 1698 M 121.
 — Ioh. Clem. Cumlosen. Prignizio-March. 16 *gr.* i S 1691 S 83.
 — Ioh. Conr. Moenofrancfurt. prom. 1 *off* i S 1701 B 31.
 — Ioh. Dan. Crosna Siles. 16 *gr.* i S 1687 P 46.
 — Ioh. Dan. Hochsdorff. Thuring. 16 *gr.* i S 1652 M 3.
 — Ioh. Dav. Geran. dp. gra. i S 1686 M 93.
 — Ioh. Dav. Memmingen. prom. 1 *off* i W 1702 B 10.
 — Ioh. Dav. Reichenbach. Varisc. dp. 16 *gr.* i S 1699 M 57, 12 *gr.* i S 1699 M 189.
 — Ioh. Erasm. Tautendorf. Thuring. dp. et prom. i S 1708 M 124.
 — Ioh. Erdmann. Gubena Lusat. dp. et prom. i W 1704 P 14.
 — Ioh. Ern. Belgeren. n. 16 *gr.* i S 1665 M 150.
 — Ioh. Ern. Berga Thuring. i W 1684 M 46.
 — Ioh. Ern. Eichfeld. Franc. prom. 1 *off* i S 1701 B 34.
 — Ioh. Eustach. Martisburg. s. Möller.
 — Ioh. Frdr. Berga Thuring. (Thüringo Bergen.) dp. et iur. 1 *off* 14 *gr.* i S 1686 M 188, b. a. und m. 28. I. 1686.
 — Ioh. Frdr. Ilenburg. dp. 16 *gr.* i S 1681 M 65, 16 *gr.* i S 1690 M 260.
 — Ioh. Frdr. Heburg. dp. et iur. 1 *off* 22 *gr.* i S 1699 M 112.
 — Ioh. Frdr. Niederbobricen. dp. et prom. i S 1705 M 126.
 — Ioh. Frdr. Ostheimio Franc. dp. et iur. gra. i S 1696 B 20.
 — Ioh. Frdr. Seelicen. Misnic. dp. 16 *gr.* i S 1673 M 47, 16 *gr.* i S 1683 M 264.
 — Ioh. Geo. Coburg. 16 *gr.* i S 1650 B 2.
 — Ioh. Geo. Cöthen. n. 16 *gr.* i S 1658 S 115.

- Müller** Ioh. Geo. Cruciberg. Thuring. dp. iur. 16 gr. i S 1660 M 33, dt. pro iuramento 16 gr.
- Ioh. Geo. Dresden. n. 11 gr. i S 1647 M 172.
- Ioh. Geo. Dresden. n. 16 gr. i S 1652 M 42.
- Ioh. Geo. Dresden. dp. i S 1685 M 123, 16 gr. i S 1687 M 144.
- Ioh. Geo. Freiberg. n. 16 gr. i S 1661 M 216.
- Ioh. Geo. Gemünden. Franc. 14 gr. i W 1650 B 15.
- Ioh. Geo. Lipsen. dp. 16 gr. i W 1673 M 16.
- Ioh. Geo. Magdeburg. 16 gr. i S 1676 S 74.
- Ioh. Geo. Magdeburg. dp. 16 gr. i W 1700 S 4.
- Ioh. Geo. Meinungen. gra. i S 1636 B 11.
- Ioh. Geo. Penicen. Misn. dp. 16 gr. i W 1677 M 34.
- Ioh. Geo. Plavien. dp. 16 gr. i W 1700 M 62, prom. i S 1704 M 127.
- Ioh. Geo. Smalcalden. Franc. dp. et iur. i S 1685 B 12.
- Ioh. Geo. Sitta Lusat. n. 14 gr. i W 1653 P 47.
- Ioh. Geo. Sitta-Lusat. dp. 16 gr. i W 1656 P 54.
- Ioh. Geo. Waldheim. dp. 16 gr. i S 1674 M 156.
- Ioh. Godfr. Blanckenstein. Misn. dp. 16 gr. i S 1681 M 70, 16 gr. i S 1681 M 185.
- Ioh. Godfr. Falckenstein. n. 6 gr. i S 1643 M 68, iur. R. D. Q. Schachero.
- Ioh. Godfr. Lips. dp. i S 1685 M 125.
- Ioh. Godfr. Martisburg. dp. 16 gr. i S 1696 M 126.
- Ioh. Godfr. Mulberg. Sax. dp. et iur. 1 nff. 14 gr. i S 1686 S 34.
- Ioh. Godfr. Zwöniz. (Tzwon. Misn.) dp. et prom. i W 1706 M 25, b. a. 2. VI. 1708, m. 6. XII. 1709.
- Ioh. Gotthelf Freiberg. Misn. dp. et prom. 18 gr. i S 1709 M 67.
- Ioh. Gottlieb Reichenbach. Varisc. dp. 16 gr. i W 1688 M 74.
- Ioh. Gottlob Misenen. Misn. dp. 22 gr. i S 1687 M 67, 16 gr. i S 1687 M 152.
- Ioh. Günther. Tenstad. 16 gr. i S 1678 M 189.
- Müller** Ioh. Henn. Collberga Pom. dp. et prom. 1 nff. i S 1708 S 19.
- Ioh. Hnr. Falckenstein. n. 6 gr. i S 1643 M 67, iur. R. D. Q. Schachero, b. a. 8. IV. 1648, m. 25. I. 1649.
- Ioh. Hnr. Nordhusan. dp. et prom. i S 1705 M 137.
- Ioh. Hnr. Weiße Thuring. prom. 1 nff. i W 1702 M 56.
- Ioh. Iac. Coburg. prom. 1 nff. i W 1708 B 11.
- Ioh. Ioach. Coburgo Franc. dp. i S 1702 B 19, prom. 1 nff. i S 1702 B 50.
- Ioh. Ioach. Falckenstein. n. 6 gr. i S 1643 M 69, iur. R. D. Ittigio 1652.
- Ioh. Ioach. Hamburg. 1 nff. i S 1681 S 27, b. a. W 1681.
- Ioh. Ioach. al. Möller o. Moellerus Sommerfeld. Lusat. 16 gr. i S 1683 P 89, b. a. 12. IV. 1684, m. 29. I. 1685.
- Ioh. Ioach. Zitta- (Sitta-) Lusat. dp. 16 gr. i S 1661 P 45, 22 gr. i S 1669 P 63, vermuthl. ident. mit Ioh. Adam. Zitta Lusat.
- Ioh. Ioach. Wallerslebio-Thuring. 16 gr. i S 1677 M 11.
- Ioh. Iodoc. Dresden. Misn. dp. et iur. 1 nff. 22 gr. i S 1699 M 121.
- Ioh. Laur. Rückmarsdorffen. n. gra. i W 1653 M 149.
- Ioh. Laur. Rückmarsdorf. Misn. 16 gr. i S 1675 M 251.
- Ioh. Laur. Werbena March. 16 gr. i S 1688 S 110.
- Ioh. Lud. Freiberg. dp. 16 gr. i S 1671 M 79.
- Ioh. Mart. Arnstad. 16 gr. i S 1664 M 197.
- Ioh. Mart. Görlic. Lusat. 1 nff. i S 1693 P 93.
- Ioh. Maur. Wernigeroden. dp. et iur. i S 1698 S 34.
- Ioh. Mich. Camentio Lusat. 1 nff. i W 1692 P 36.
- Ioh. Mich. Dobrilucca Lusat. 1 nff. i S 1696 P 66.
- Ioh. Nic. Numburg. dp. [et] iur. 16 gr. und 16 gr. i W 1673 M 26.
- Ioh. Pe. Glauchavien. n. 16 gr. i W 1650 M 177.
- Ioh. Phil. Lipsien. n. 16 gr. i S 1651 M 34.
- Ioh. Salom. Schleusingen. 1 nff. i W 1694 B 24.
- Müller** Ioh. Sam. Fürstenwald. March. 18 gr. i W 1687 S 35.
- Ioh. Sebast. Dresden. dp. et iur. 1 nff. 22 gr. i S 1698 M 150.
- Ioh. Sebast. Lipsen. n. 24 gr. i S 1655 M 392, 19 gr. i W 1666 M 42, propter minorennitatem tantum promisit, gra. i S 1668 M 148, 1 nff. i W 1688 M 163, iuramentum ao. 1668 praestitum renovavit.
- Ioh. Theod. Dresden. dp. 22 gr. i S 1693 M 97.
- Ioh. Tob. Weyda-Palatfn. 12 gr. i S 1673 B 15.
- Ioh. Valent. Lobenstein. Varisc. gra. i S 1661 M 325.
- Ioh. Wilh. Falckenstein. Varisc. n. 16 gr. i S 1652 M 115.
- Ioh. Wilh. Halbstad. dp. et iur. 1 nff. 16 gr. i S 1697 S 37.
- Ioh. Wolfg. Geiten. 16 gr. i S 1674 M 311.
- Ioh. Wolfg. Weisenfelden. Misn. dp. 18 gr. i S 1667 M 78.
- Iaac Balth. Schluckenav. non compl. 16 gr. i S 1660 B 34.
- Laur. Halen. n. 16 gr. i S 1658 S 122.
- Laur. al. Mullerus Meinungen. prom. i S 1707 B 18, b. a. und m. 9. II. 1713.
- Lud. Augustan. m. 1 nff. 8 gr. i S 1675 B 40.
- Mart. Coldic. n. 16 gr. i S 1653 M 179.
- Mart. Gardelegien. March. 16 gr. i W 1677 S 65.
- Mart. Hallen. n. 16 gr. i W 1650 S 49.
- Mart. Roswin. dp. 16 gr. i S 1678 M 89, i S 1685 M 264.
- Math. Budissin. 16 gr. i W 1645 P 36.
- Math. Ioachimi Vallen. 16 gr. i W 1645 P 35.
- Math. Prittichen. Misn. gra. i S 1694 M 260.
- Math. Tatzschwitzen. Lusat. n. i W 1653 P 52.
- Math. Christ. Colberg. prom. 1 nff. i S 1708 S 58.
- Mathi. Coldic. n. 16 gr. i S 1649 M 81, iur. R. D. Lange 1656.
- Mathi. Isleben. 15 gr. i W 1646 S 10.
- Melch. Franckenberg. Misn. dp. gra. i S 1683 M 159, gra. i S 1683 M 292.

- Müller Melch.** Numburg. n. 16 *gr.* i W 1650 M 140.
 — Melch. Eustach. Lipsen. 22 *gr.* i W 1664 M 42.
 — Melch. Eustach. Reitberg. n. 16 *gr.* i S 1635 M 133.
 — Mich. Adorff. Varisc. n. 16 *gr.* i W 1649 M 20.
 — Mich. Altenburg. dp. 16 *gr.* i W 1656 M 88.
 — Mich. Annaeberg. dp. 16 *gr.* i S 1681 M 96.
 — Mich. Cöslin. Pomeran. dp. et iur. 21 *gr.* i S 1693 S 44.
 — Mich. Kreisdorf. Misn. dp. 16 *gr.* i W 1686 M 87, 16 *gr.* i W 1688 M 166, b. a. und m. 28. I. 1692.
 — Mich. Luccavien. n. 13 *gr.* i W 1634 M 119.
 — Mich. Ruppın. March. 16 *gr.* i S 1653 S 21.
 — Mich. Tzschopauen. Misn. n. 16 *gr.* i S 1665 M 177.
 — Nic. Flensburgo Holsat. 16 *gr.* i S 1688 S 123.
 — Nic. Hamburg. 1 *afß.* i W 1697 S 27.
 — Nic. Schöneck. Varisc. non compl. 16 *gr.* i S 1660 M 224, 16 *gr.* i W 1668 M 14.
 — Nic. Scopa-Misn. n. 16 *gr.* i S 1661 M 270, 18 *gr.* i S 1669 M 228.
 — Nic. Frdr. Heilsbrona Franc. 1 *afß.* i S 1694 B 29.
 — Nic. Iac. Northusan. n. 16 *gr.* i S 1653 M 118.
 — O. Frdr. Flensburgo Holsat. 1 *afß.* 8 *gr.* i S 1697 S 102.
 — O. Pe. Sverino Mecklenburg. 22 *gr.* i W 1686 S 108.
 — Paul. Hamburg. dp. [et] iur. 32 *gr.* i W 1662 S 6, b. a. 18. VII. 1663, m. 6. I. 1665.
 — Paul. Hamburg. Sax. dp. 22 *gr.* i S 1663 S 1.
 — Paul. Lipsien. dp. 16 *gr.* i S 1654 M 103.
 — Paul. Lobenstein. n. i S 1641 M 151, iur. R. D. Hoppio.
 — Paul. Naumburg. n. 12 *gr.* i S 1664 M 29.
 — Paul. Neostad. n. 16 *gr.* i S 1655 M 357, 16 *gr.* i S 1655 M 91.
 — Paul. Nerchen. n. 16 *gr.* i S 1637 M 19.
 — Paul. Plavien. n. 12 *gr.* i S 1647 M 268.
- Müller Paul.** Reichenbach. Varisc. dp. 16 *gr.* i S 1686 M 150.
 — Paul. Christ. Torgau. dp. 16 *gr.* i S 1686 M 147, 1 *afß.* 1 *gr.* i S 1692 M 130.
 — Pe. Neobrandenburg. March. 16 *gr.* i S 1679 S 75.
 — Pe. Northusan. n. 16 *gr.* i S 1652 M 283.
 — Pe. Penicen. n. 16 *gr.* i W 1653 M 174, 16 *gr.* i S 1665 M 91.
 — Pe. Reichenhusan. n. 16 *gr.* i W 1637 B 13.
 — Phil. Sangerhusan. n. 16 *gr.* i W 1650 M 26.
 — Phil. Frdr. Lips. dp. 16 *gr.* i W 1683 M 87.
 — Phil. Frdr. Lips. 1 *afß.* i S 1695 M 145.
 — Phil. Frdr. Lüneburg. 22 *gr.* i S 1655 S 27.
 — Phil. Ludov. Treptovien. Pom. dp. et prom. 1 *afß.* 22 *gr.* i S 1700 S 49.
 — Phil. Sigism. Luneburg. dp. et iur. 1 *afß.* 22 *gr.* i S 1695 S 34.
 — Sam. Asendorf. n. 12 *gr.* i W 1634 S 33.
 — Sam. Francoberg. n. 16 *gr.* i S 1642 M 98.
 — Sam. Fraustad. Siles. dp. et iur. 1 *afß.* 22 *gr.* i S 1692 B 45.
 — Sam. Froburg. 10 *gr.* i W 1645 M 165.
 — Sam. Hernstad. Siles. dp. 22 *gr.* i S 1684 P 22, 16 *gr.* i S 1684 P 49.
 — Sam. Islebien. Sax. dp. 22 *gr.* i S 1672 S 34, prom. 1 *afß.* 6 *gr.* i W 1676 S 35.
 — Sam. Langenbernsdorff. n. 16 *gr.* i S 1635 M 122, iur. R. D. Rivino 1645.
 — Sam. Lüzen. dp. 16 *gr.* i S 1675 M 165, 16 *gr.* i S 1681 M 239.
 — Sam. Roda Thuring. i W 1684 M 50.
 — Sam. Sangerhusan. Thuring. n. 12 *gr.* i S 1652 M 475.
 — Sam. Andr. Glaucha-Misn. n. 10 *gr.* i S 1653 M 243, 16 *gr.* i S 1669 M 197.
 — Sam. Mart. Northusan. dp. 16 *gr.* i S 1674 M 203.
 — Sebast. Godfr. Franckenberg. n. 16 *gr.* i S 1649 M 28, 16 *gr.* i W 1651 M 26.
 — Sim. Delitian. dp. 16 *gr.* i S 1690 M 119, 1 *afß.* i S 1696 M 305.
- Müller Theophil.** Dresden. dp. 22 *gr.* i S 1669 M 23, 18 *gr.* i S 1672 M 204.
 — Thom. Theod. Dresden. 1 *afß.* i S 1693 M 253.
 — Tob. Friberg. n. 16 *gr.* i W 1637 M 38.
 — Tob. Lauba Lusat. dp. et iur. 1 *afß.* 22 *gr.* i S 1696 P 47, b. a. 13. VIII. 1698, m. 26. I. 1699.
 — Tob. Luccavien. n. 9 *gr.* i W 1634 M 142.
 — Ulr. Hamburg. Sax. n. gra. i S 1661 S 102.
 — Valent. Adorf. n. 16 *gr.* i S 1650 M 210.
 — Valent. Calba dp. 16 *gr.* i S 1664 S 36.
 — Valent. Schmalcalden. n. 16 *gr.* i S 1640 B 7, iur. 1647 R. D. Hulsemann.
 — Valent. Smalcald. n. 16 *gr.* i S 1647 B 30.
 — Wigand. al. Möller Görlic. Lusat. n. 16 *gr.* i S 1642 P 27, iur. ao. 1645 R. D. A. Rivino.
 — Wolfg. Schönfeld. n. 16 *gr.* i S 1641 M 165.
 — Wolfg. Christoph. Wonsidel. n. 16 *gr.* i S 1645 B 13.
- Müller de Ioh. Dav.** Lips. dp. 22 *gr.* i W 1690 M 14.
 — Ioh. Geo. Lips. dp. i W 1681 M 26.
- Müller, Mullerus von (d) Berneck,** -eg Ioh. Ern. Breitenhuff. Misnen. dp. 22 *gr.* i S 1659 M 190.
 — Ioh. Frdr. Breitenhof. n. 22 *gr.* i S 1658 M 280, 22 *gr.* i W 1664 M 39.
 — Ioh. Gottfr. Breitenhuff. Misn. dp. 22 *gr.* i S 1659 M 191.
 — Ioh. Gotfr. Breitenhof. Misn. dp. et iur. 1 *afß.* 22 *gr.* i S 1694 M 157.
- Mullerus, Müllerus s. Müller.**
Müllner Geo. Sigism. Voigtsberga Varisc. dp. 16 *gr.* i S 1678 M 34.
 — Phil. Hnr. Voigtsbergen. dp. 16 *gr.* i S 1678 M 96, 16 *gr.* i S 1684 M 168.
- Mülmann, -mannus s. Mühlmann.**
Münch, -unch Bartholom. 16 *gr.* i S 1658 M 2.
 — Car. Budissin. Lusat. dp. 22 *gr.* i S 1668 P 12.
 — Geo. Nebra-Thuring. n. 16 *gr.* i S 1656 M 70, iur. R. Sam. Lange, 8 *gr.* i W 1663 M 56.
 — Ioh. Altenburg. n. 14 *gr.* i W 1647 M 73.

- Münch** Ioh. Geo. Cizen. dp. 22 gr. i S 1678 M 67, 1 *apf* i S 1687 M 145.
— Ioh. Gerhard. Moeno-Francofurt. 16 gr. i S 1675 B 32.
— Ioh. Iac. Budiſa-Lusat. dp. 16 gr. i W 1660 P 23.
— Ioh. Iac. Völckershuan. Franc. 16 gr. i S 1679 B 23.
— Isaac Christoph. Dresden. dp. 16 gr. i S 1671 M 203.
München a Christ. Wilh. eq. Westphal. dp. et prom. i S 1705 S 8.
Münchhausen Hur. Burchard. Bergdorf. Sax. dp. 22 gr. i S 1675 S 21, 16 gr. i S 1677 S 70.
Münchhausen, Münchshausen, Munckhausen von (de) Christoph. Frdr. n. 22 gr. i S 1658 M 95.
— Hieron. eq. Sax. dp. et iur. 2 *apf* 16 gr. i S 1699 S 26.
— Iust. Adam., haereditarius in Leitzkau et Wendelighausen, n. 22 gr. i S 1658 M 292.
Münchhoff Christ. Budiſa Lusat. dp. 16 gr. i S 1686 P 3.
Münchking, Munckking Ioh. Dan. Münden. 1 *apf* i S 1677 S 19.
— Iust. Dideric. Minda Westphal. 1 *apf* 8 gr. i S 1697 97.
— Sim. Herm. Münden. Westphal. 1 *apf* i S 1677 S 18.
Munckmüer s. Münchmeyer.
Munckmayer Ioh. Barth. Schlackenwerda-Bohem. n. 16 gr. i S 1641 P 17.
Münchmeyer, Münchmüer Gotfr. Penic. dp. 16 gr. i S 1681 M 37, 18 gr. i W 1687 M 71.
— Ioh. Honingen. Thuring. n. 13 gr. i W 1634 M 96.
Münchroth Geo. Zwenckau. dp. et iur. 1 *apf* 14 gr. i W 1695 M 16.
Münchshausen de s. Münchshausen von.
Munck Ioh. Andr. Meininga Hemeberg. prom. 10 gr. i W 1701 B 6.
— Ioh. Casp. Meinungen. dp. et iur. 1 *apf* 16 gr. i S 1696 B 19.
— Ioh. Christ. Breitenhayna-Sax. dp. 16 gr. i S 1677 S 148.
Münckewitz de s. Minckwitz von.
Munckhausen von s. Münchhausen von.
Munckking s. Münchking.
Muncks, -nx Christ. Lauchen. Thuring. gra. i S 1670 M 60, b. a. und m. 31. I. 1678.
- Münckwiz** Ioh. Godfr. Freyberga Thuring. dp. et prom. 1 *apf* 16 gr. i S 1701 M 88.
Munx s. Muncks.
Müندن, -enius Christ. Burgo Femarien. (Femera Holsat.) prom. i S 1705 S 43, b. a. und m. 4. II. 1706.
Mundinus Casp. Godfr. Stetin. 22 gr. i W 1660 S 39.
Mundt Bonavent. Coburg. 16 gr. i W 1650 B 3.
Münnich Ioh. Andr. Lebendorf. Sax. s. Mönch.
Münster Conr. Iul. Magdeburg. Sax. dp. 16 gr. i S 1700 S 2.
Münter de Geo. Dresden. n. 16 gr. i W 1649 M 24.
Müntz Ioh. Pe. Cliven. 1 gr. i W 1676 S 28.
Müntzenbecher s. Müzenbecher.
Müntzer, -erus Adam. Leucopolitan. n. 6 gr. i S 1636 B 20.
— Ioh. Casp. Arnstad. 16 gr. i S 1679 M 279.
Munx s. Muncks.
Münzer Ioh. Libau. Curland. dp. i S 1702 P 46, prom. 1 *apf* i S 1702 P 124.
Murawa s. Moravius.
Murchard s. Murhard.
Mürdel Ioh. Dav. Ulma Suev. i S 1685 B 26.
Murhard, -dus, Murchard (vgl. Murhardt) Gotthard. Bert. Glaucha Misn. dp. 16 gr. i S 1696 M 63.
— Gotthold Barthold. Glauchen. prom. 1 *apf* i S 1709 M 111.
— Ioach. Gerhard. Sleiz. Varisc. dp. 16 gr. i W 1667 M 147.
— Ioach. Gotthard. Slaiz. Varisc. 16 gr. i S 1674 M 275.
Murhardt, -d (vgl. Murhard) Franc. Wilckius Maltropio Varisc. (Muhldorf.) dp. 16 gr. i S 1686 M 46, 1 *apf* i S 1692 M 86.
Murmman Claus Nicolai Malmogia Succ. 1 *apf* i S 1691 S 102.
Murovsky Ioh. Christ. Elgot. Siles. 16 gr. i S 1675 P 87.
— Theophil. Oelsna Siles. prom. 1 *apf* i W 1700 P 66.
Musaci Hilarion. Neapolitan. prom. 1 *apf* i W 1700 B 17.
Musaeus Ioh. Ern. Cranichfeld. gra. i W 1670 M 59.
— Pe. Holsato-Kilonien. i W 1685 S 48.
- Musculus** (vgl. Mensel) Balth. Iust. Osnaburg. 16 gr. i W 1683 S 29.
— Ephraim. Wolmsdorff. dp. 22 gr. i W 1690 M 7, 16 gr. i W 1690 M 30.
— Gottlieb (Godfr.) Isr. Nauendorf. Misn. dp. 16 gr. i W 1691 M 25, 1 *apf* i S 1693 M 201, b. a. 3. XII. 1702, m. 8. II. 1703.
— Israel Reicherdwerben. n. 16 gr. i S 1647 M 239, iur. R. D. Kronmayero.
— Tob. Wilstroff. n. 16 gr. i S 1640 M 133.
Musick Ioh. Hamburg. dp. i W 1685 S 7, i W 1685 S 40, b. a. und m. W 1687.
Musigk Christ. Ern. Lubena Lusat. m. 1 *apf* i S 1693 P 70.
Musius Christ. Alb. Sleswico Holsat. 16 gr. i S 1688 S 52.
Musmacher Casp. Themaren. n. p. i W 1637 B 15.
Müßigbrodt Dan. Goldberga Siles. prom. i W 1704 P 24.
Mußmacher Ioh. Christ. Cizen. dp. et prom. i S 1705 M 116.
Mustagk, -tac, -tak Ioh. Frdr. Budissin. Lusat. dp. 16 gr. i S 1659 P 6.
— Ioh. Frdr. Budissin. 16 gr. i S 1675 P 92.
Mustopff Ant. Mathi. Holzmünden. dp. et prom. 1 *apf* 16 gr. i W 1700 S 8.
Muswitz, Maswitz Aug. Sittavien. Lusat. n. 16 gr. i S 1652 P 50, iur. R. L. Schlutero.
Muth Christ. Großenhayn. Misn. 1 *apf* i W 1692 M 43.
Mutschelnitz, Muschelwitz de Christoph. Hnr. eq. Siles. dp. et iur. 3 *apf* i S 1693 P 28.
Mutschius Ioh. Willh. Ravenburg. Suevus 16 gr. i W 1675 B 13.
Mutterloß Christ. Hallen. n. 12 gr. i S 1649 S 103.
Mütze Ioh. Misnen. dp. 22 gr. i S 1683 M 144, 16 gr. i S 1683 M 283.
Mützel Godfr. Neo Berolin. dp. et iur. 16 gr. i S 1697 S 20.
Mutzius Lud. Treforten. Thuring. gra. i W 1677 M 106.
Müzelius Phil. Sam. Hydropolit. Franc. m. prom. 1 *apf* i S 1703 B 27.

- Müzenbecher** Muzenbecher, Münzenbecher Frdr. Gebhard. Kilonio Holsat. 1 *off* i W 1697 S 18.
 — Geo. Hnr. Chilon. Holsat. n. 8 *gr* i W 1659 S 27, qui et iuravit [et dt.] 1 *off*
 — Ioh. Bapt. Hamburg. Sax. dp. et prom. 1 *off* i S 1708 S 14.
Myhlius s. Mylius.
Myle s. Mylius.
Mylich, -ichius, Milich Christoph. Langenfeld. Varisc. dp. 16 *gr* i W 1675 M 39.
 — Hnr. Langenberg. n. 16 *gr* i S 1645 M 142, iur. R. D. Schwendendörffler ao. 1650.
 — Ioh. Hnr. Langenberg. n. 15 *gr* i S 1650 M 244.
 — Wolf Adam Lengfeld. Varisc. n. 16 *gr* i S 1661 M 307.
Mylius, Myhlius Adeodat. al. Myle Mart. Perdroschen. Lusat. dp. et iur. 1 *off* 17 *gr* i S 1690 P 21.
 — Adolph. Hnr. Lips. dp. 22 *gr* i W 1690 M 1.
 — Andr. Eulenburg. Misn. (Ilenburg). non compl. 16 *gr* i S 1660 M 60, 16 *gr* i W 1669 M 57, iur. utr. b. 25. III. 1675, iur. utr. dr. 6. XI. 1679.
 — Andr. Frauenreit (Frierutha-) Varisc. n. 16 *gr* i S 1665 M 196, 18 *gr* i W 1671 M 79.
 — Andr. Frauenreutha (Frieutha-) Varisc. i W 1681 M 46.
 — Andr. Ilenburg. s. Müller Andr. Eulenburg.
 — Andr. Frdr. Lips. dp. 22 *gr* i W 1683 M 97, 1 *off* i W 1695 M 34.
 — Balth. Elsterbach. (irrthüml. für Elsterberg.) n. 12 *gr* i S 1635 M 85, iur. R. D. Schwendendörffler a. 1640.
 — Balth. Christoph. Schönfels. Varisc. 16 *gr* i W 1656 M 24, 16 *gr* i S 1664 M 201.
 — Beniam. Hertzberg. n. 16 *gr* i S 1658 S 52.
 — Bernhard. Hnr. Lips. dp. i S 1707 M 43.
 — Casp. Elstra Lusat. dp. 16 *gr* i S 1691 P 3, 1 *off* i S 1695 P 28.
 — Christ. Aug. Plavien. dp. 18 *gr* i S 1667 M 113.
 — Christ. Frdr. Hallen. dp. 16 *gr* i W 1661 S 57.
 — Christ. O. Hallen. Sax. dp. 22 *gr* i S 1687 S 9, 1 *off* i S 1698 S 56, iur. utr. b. 22. XII. 1699.
Mylius Christ. Paul. Altenburg. dp. et prom. gra. i W 1702 M 19.
 — Christoph. Elsterberga-Misnic. n. 16 *gr* i S 1635 M 26 und nachgetragen das. M 56, in inscriptione praeteritus testimonio Dni. M. Cunradi Bavari inscriptionem probavit Prorect. L. Ittig., ins iurandum dt. Prorectore L. Ittigio 16 *gr*
 — Christoph. Car. Ienen. 16 *gr* i S 1655 M 8.
 — Christoph. Hnr. Lips. dp. 22 *gr* i W 1694 M 21.
 — Ern. Frdr. Plavia-Varisc. dp. 16 *gr* i S 1677 M 201, i W 1681 M 63.
 — Euseb. Lips. dp. 22 *gr* i S 1697 M 27, prom. i S 1706 M 80.
 — Frdr. Noha Franckeberg. n. 16 *gr* i S 1657 M 64, iur. R. I. E. Norico, 16 *gr* i S 1665 M 74.
 — Geo. Graiz. Varisc. n. 16 *gr* i S 1645 M 116.
 — Godfr. Lips. dp. 22 *gr* i S 1697 M 41.
 — Godfr. Reichenbac. dp. 16 *gr* i S 1674 M 88, gra. i S 1681 M 164.
 — Godfr. Martin. al. Myle Podrosch. Lusat. dp. et iur. 1 *off* 21 *gr* i S 1690 P 44.
 — Gottlieb Frdr. Halen. 1 *off* i S 1692 S 51.
 — Gottlieb Godfr. Hallen. dp. 22 *gr* i S 1686 S 15.
 — Gust. Hnr. Lips. dp. 22 *gr* i S 1687 M 29, prom. 1 *off* i S 1703 M 200, iur. utr. b. 2. VIII. 1703, iur. utr. dr. 3. XI. 1703.
 — Hnr. Christ. Geran. prom. 1 *off* i S 1709 M 114.
 — Iac. Sula Franc. i ? b. a. 17. VII. 1652, m. 27. I. 1653.
 — Ioh. Andr. Coleda Thuring. 1 *off* i W 1694 M 159.
 — Ioh. Andr. Erlebach. Misn. dp. gra. i S 1688 M 73, 16 *gr* i S 1688 M 216.
 — Ioh. Andr. Leisnien. prom. 1 *off* i S 1703 M 208.
 — Ioh. Andr. Lips. dp. 16 *gr* i S 1690 M 63.
 — Ioh. Andr. Martisburg. dp. 16 *gr* i W 1694 M 42.
 — Ioh. Andr. Plavia-Varisc. dp. 7 *gr* i W 1672 M 34, 16 *gr* i S 1680 M 186.
 — Ioh. Ant. Riecheim. Thuring. n. 22 *gr* i S 1670 M 226, m. 12 *gr* i S 1682 M 231.
Mylius Ioh. Balth. Plavien. 16 *gr* i W 1641 M 25.
 — Ioh. Balth. Plavia-Varisc. dp. 10 *gr* i S 1669 M 90, 16 *gr* i S 1676 M 108.
 — Ioh. Casp. Cizen. n. 13 *gr* i W 1634 M 72.
 — Ioh. Casp. Schönfels. Misn. 16 *gr* i S 1670 M 16.
 — Ioh. Frdr. Cygneus dp. i S 1706 M 21.
 — Ioh. Geo. Ienen. 12 *gr* i S 1645 M 12.
 — Ioh. Geo. Plavien. n. 16 *gr* i S 1642 M 42, iur. Rectore III. D. Hoppio.
 — Ioh. Geo. Ursprung. Misn. dp. gra. i S 1688 M 102, 16 *gr* i S 1688 M 242.
 — Ioh. Godfr. Lips. dp. 22 *gr* i S 1697 M 70.
 — Ioh. Hnr. Hala-Sax. dp. 22 *gr* i S 1666 S 41, 1 *off* i S 1676 S 76, iur. utr. b. 21. X. 1679, iur. utr. dr. 27. IV. 1682.
 — Ioh. Hnr. Lips. dp. 22 *gr* i S 1687 M 68.
 — Ioh. Zachar. Cothen. Anhalt. n. i S 1650 S 40, iur. R. M. Preibisio 1659.
 — Ioh. Zachar. Cothen. Ascan. n. 16 *gr* i S 1656 S 56.
 — Iul. Schönfels. Misn. 14 *gr* i W 1671 M 61.
 — Nathan. Frauenreit (Freireita-, Frierutha-) Varisc. n. 16 *gr* i S 1665 M 195, 16 *gr* i S 1671 M 236, b. a. 21. IV. 1674, m. 28. I. 1675.
 — Paul. Silvester Mittweiden. n. 16 *gr* i S 1652 M 40.
 — Phil. Hnr. Hallen. Sax. dp. 22 *gr* i S 1687 S 30.
 — Salom. Memmingen. 16 *gr* i S 1677 B 31.
 — Sam. Budstet. 16 *gr* i W 1667 M 16.
 — Sim. Schwenitzen. Misn. n. 16 *gr* i S 1649 M 179.
 — Steph. Christoph. Cothen. n. 16 *gr* i S 1657 S 67.
Myngius Ioh. Zachar. Christianopoli Lusat. 1 *off* i S 1699 P 81.
Myorinsky Mathi. Iacobaei 1 *off* i S 1662 P 15.
Myrus (vgl. Mirus) Ioh. Gotfr. Lips. dp. i S 1685 M 126.
Mysander Ioh. Mülhusin. n. 16 *gr* i S 1661 M 163.
Mythius Laur. Geo. Schwartzenberg. n. 16 *gr* i S 1643 M 80, iur. R. D. Andr. Rivino 1645.

N.

- Nabal** Adam Lipsien. dp. 16 gr. i S 1654 M 11.
- Nabock** Ioh. Utinen. 10 gr. i S 1658 S 29.
- Naboth, Nauboth** Andr. Cala Lusat. 16 gr. i S 1690 P 62.
- Christ. Cala-Lusat. dp. 16 gr. i S 1681 P 4, 16 gr. i S 1683 P 63, b. a. 20. IV. 1689, m. 29. I. 1691, bewirbt sich am 17. VII. 1703 um die licentia doctorandi in med.
- Mart. Cala (Calovia-) Lusat. dp. et iur. 1 *apf* 22 gr. i W 1694 P 53, b. a. und m. 27. I. 1701.
- Nachtenhöfer** Casp. Frdr. Altenburg. 12 gr. i S 1647 M 32, pastor Mederen. b. a. 19. XII. 1651, m. 26. I. 1652.
- Ioh. Godfr. Lips. dp. 16 gr. i W 1691 M 54.
- Ioh. Hnr. Coburg-Franc. non compl. 16 gr. i S 1660 B 20, i W 1674 B 1.
- Nacke**, -ekius Christ. Dresden. n. 4 gr. i S 1653 M 136, 16 gr. i W 1656 M 36.
- Christoph. Cygneus n. $\frac{2}{3}$ *apf* i S 1652 M 47, iur. R. M. Preibisio.
- Christoph. Weida Misn. 1 *apf* i S 1699 M 150.
- Christoph. Werden. Misn. dp. 16 gr. i S 1688 M 38.
- Hieron. Erfurt. 16 gr. i S 1649 M 323.
- Ioh. Cygneus n. $\frac{2}{3}$ *apf* i S 1652 M 46.
- Ioh. Werthav. (Werda Misn.) dp. et prom. i S 1707 M 118, b. a. und m. 12. II. 1711.
- Naefe, Näfe, Naeve, Naevius, Neefe, Neffe, Neve** (vgl. Naeve, Neefe und Neve) Car. Frdr. Chemnic. (- Misn.) dp. 16 gr. i S 1679 M 19, 16 gr. i S 1688 M 158.
- Casp. Ern. Chemnic. n. 16 gr. i S 1641 M 29.
- Casp. Theod. Chemnic. dp. 16 gr. i S 1674 M 20, olim dp., iur. 1 *apf* i S 1686 M 214.
- Christ. Frdr. Chemniz. dp. 18 gr. i S 1708 M 7.
- Ioh. Adolph. Chemnic. Misn. dp. 16 gr. i S 1683 M 87.
- Ioh. Arn. Chemnic. Misn. dp. 16 gr. i S 1696 M 78.
- Naefe** Ioh. Theod. Chemnic. dp. 22 gr. i S 1678 M 85, 16 gr. i S 1678 M 206.
- O. Renat. Chemnic. 16 gr. i W 1646 M 7.
- Theod. Chemnic. 16 gr. i S 1641 M 159.
- Näfe, -ffe, Neffe** von Adam. Gothard. eq. Siles. dp. 1 *apf* i S 1684 P 1, 1 *apf* i S 1684 P 24.
- Car. Hnr. eq. Siles. dp. 22 gr. i S 1678 P 3, 1 *apf* i S 1678 P 36.
- Casp. Hnr. eq. Siles. 1 *apf* i S 1684 P 28.
- Hnr. v. Obischaw auf Kaulwitz eq. Siles. 13 gr. i W 1634 P 11.
- Nafer** Ioh. Ioach. Longosaliſa Thuring. dp. et iur. gra. i S 1696 M 203.
- Näffe** von s. Näfe von.
- Nagel**, -elius Andr. Zvikau. Misn. dp. et prom. 18 gr. i S 1708 M 66, prom. 12 gr. i S 1708 M 153.
- Andr. Hnr. Nordhusan. prom. 1 *apf* 9 gr. i W 1700 M 105.
- Dan. Argentoraten. m. 22 gr. i W 1668 B 1.
- Erasm. Leusnic. (Leisnicen.) dp. 16 gr. i S 1675 M 44, 16 gr. i S 1684 M 97, b. a. 16. IV. 1687.
- Erasm. Godfr. Wendeshayn. dp. 16 gr. i S 1698 M 17.
- Geo. Balth. Magdeburg. Sax. dp. 22 gr. i S 1662 S 37.
- Godfr. Reichenbac. Varisc. dp. 16 gr. i S 1669 M 93.
- Ioh. Gothan. 16 gr. i W 1658 M 14.
- Ioh. Geo. Reichenbacen. Varisc. dp. 16 gr. i S 1669 M 91.
- Nägelein** s. Negelein.
- Nagelius** s. Nagel.
- Nagengeist** Nic. Plavien. n. 12 gr. i W 1650 M 158.
- Näglein, Radlein** Ioh. Leonhard. Coburg. 1 *apf* i W 1693 B 15, b. a. 3. XII. 1702.
- Nagler** Ioh. Christ. Arnstad. Thuring. 1 *apf* i W 1695 M 69.
- Ioh. Valen. Hemels. Henneberg. i S 1698 B 23.
- Nähler** Ioh. Frdr. Freiberg. dp. 16 gr. i S 1683 M 122.
- Nahmenmacher** Nahmmacher Geo. Stargardo Megapolitan. dp. 16 gr. i W 1694 S 4, 1 *apf* i W 1694 S 52.
- Ioh. Stargard. Mecklenburg. dp. et prom. i S 1705 S 27.
- Nahr** Ioh. Gottlob Dresden. Misn. 16 gr. i S 1699 M 204.
- Nahrendorff** Ioh. Geo. Martisburg. prom. i S 1704 M 128.
- Nährmann** Caj. Hnr. Lubeeccen. 1 *apf* i S 1676 S 28.
- Gerhard. Lubeeccen. 1 *apf* i S 1676 S 51.
- Nähler** Ioh. Frdr. Dresden. dp. 22 gr. i S 1675 M 111.
- Nake** Ioh. Christ. Brandenburg. 1 *apf* i W 1694 S 59.
- Nanther** Ioh. Frdr. Schwarzenberg. prom. 1 *apf* i W 1700 M 147.
- Napp**, -ppius Frdr. Gotfr. Stasfurt. Sax. dp. 16 gr. i S 1683 S 9, i S 1693 S 71, b. a. 1. XII. 1694, m. 28. I. 1697.
- Gottlieb Iul. Stasfurt. Sax. dp. 16 gr. i S 1683 S 14.
- Gottlob Leberecht Stasfurt. Magdeburg. dp. et prom. i S 1706 S 10.
- Iac. Sanderslebio-Anhalt. (Sanderslebioen.) n. 16 gr. i S 1655 S 65, 16 gr. i S 1665 S 10.
- Iac. Sam. Stasfurt. Sax. dp. 16 gr. i S 1683 S 17.
- Ioh. Joachimsthal. March. gra. i S 1670 S 2.
- Ioh. Tob. Stasfurt. Sax. dp. 16 gr. i S 1683 S 24, 16 gr. i S 1687 S 73.
- Sam. Stasfurt. 1 *apf* i S 1690 S 124, prom.
- Narr** Hnr. Sebast. Plauen. n. 9 gr. i S 1648 M 111.
- Martin. Plavien. Varisc. n. 16 gr. i W 1653 M 159.
- Naso** Ioh. Christoph. nob. Thuring. prom. 22 gr. i S 1665 M 37.
- Naßer**, -erus Bartholom. Tundera Schleswic. 1 *apf* i S 1695 S 45.
- Car. Schlesvic. Holsat. dp. 22 gr. i W 1691 S 3, 1 *apf* i S 1692 S 33.
- Frdr. Christ. Schlesvic. Holsat. dp. 22 gr. i W 1691 S 11, 1 *apf* i S 1692 S 46.
- Iac. Thoeninga-Holsat. i W 1681 S 18.

- Naßer** Ioh. Bartholom. Slesvic. 1 *off* i S 1690 S 94.
- Nast** Ioh. Feuchtwangen. Franc. i S 1660 B 10, debet pecuniam pro testimonio.
- Nathan** Ioh. Christ. Henburgo Misn. dp. 16 *gr* i S 1699 M 50.
- Ioh. Christ. Damen. prom. i S 1705 S 64, bewirbt sich am 29. X. 1709 um die licentia doctorandi in med.
- Natheide** Zachar. Spandovien. March. 16 *gr* i W 1654 S 30.
- Näther** Paul. Weida-Varisc. n. 16 *gr* i S 1661 M 273.
- Nathusius** Adam. Godfr. Lips. dp. gra. i S 1691 M 3, gra. i W 1692 M 34.
- Christ. Lipsen. dp. 16 *gr* i S 1674 M 37, 16 *gr* i W 1682 M 21, b. a. 12. IV. 1684, m. 29. I. 1685.
- Elias al. Natthusius Pribusien. Siles. (Güsmansdorfio Siles.) n. 16 *gr* i W 1648 P 11, b. a. 22. III. 1651, m. 28. I. 1652.
- Ioh. Elisaeus Sonnenwalda Lusat. dp. 7 *gr* i S 1674 P 34, 16 *gr* i S 1687 P 48.
- Isaac Mich. Lips. 16 *gr* i S 1674 M 190, olim dp., iur. 16 *gr* i S 1686 M 278.
- O. Hnr. Sonnenwalden. Lusat. dp. et iur. 10 *gr* i S 1690 P 60.
- Zachar. Pricebusia-Siles. n. 16 *gr* i S 1649 P 64, iur. R. D. Ittigio 1652.
- Natorp** Gabr. Minden. Westphal. 16 *gr* i W 1651 S 28.
- Natthusius** Elias Pribusien s. Nathusius.
- Natus** Ioh. Frdr. Lübbenau. Lusat. 1 *off* i S 1699 P 75.
- Valent. Brunswic. 16 *gr* i W 1655 S 11.
- Natzmer**, -mar von (de) Phil. Hnr. eq. Pom. dp. et iur. 2 *off* 22 *gr* i S 1699 S 34.
- Wolfg. Frdr. eq. Misn. prom. 2 *off* i W 1700 M 184.
- Naubarth** Ioh. Bolislav. n. 16 *gr* i S 1655 P 113.
- Nauber** Abr. Naumburg. n. 16 *gr* i S 1641 M 6.
- Christoph. Adam. Misnen. n. 16 *gr* i S 1656 M 67.
- Naubert** s. Neubert.
- Naubitzer** Dan. Frdr. Misn. n. 16 *gr* i S 1658 M 109, iur. R. D. Ittigio 1660.
- Naubitzer** Ioh. Godfr. Misn. n. 16 *gr* i S 1664 M 97.
- Nauboth** s. Naboth.
- Nauck**, -cke, -ckius, -gk, Naukius (vgl. Naucke u. Nauckius) Abr. Finsterwalda-Lusat. 16 *gr* i W 1672 P 27.
- Andr. Finsterwalden. n. 16 *gr* i S 1656 M 86.
- Casp. Finsterwalden. n. 16 *gr* i W 1647 M 64.
- Ioh. Finsterwalden. Misn. n. 16 *gr* i S 1652 M 323.
- Ioh. Finsterwalden. (-Misn.) dp. 16 *gr* i S 1659 M 87, i W 1674 M 76.
- Mart. Finsterwalda - Misn. non compl. 16 *gr* i S 1660 M 219, 16 *gr* i W 1669 P 15.
- Naucke** (vgl. Nauck) Geo. Mittenwald. March. 16 *gr* i W 1675 S 89.
- Ioh. Cothonien. n. 16 *gr* i S 1648 S 70.
- Tob. Mart. Duberauka Lusat. dp. et iur. 1 *off* 22 *gr* i S 1699 P 55.
- Nauckius** (vgl. Nauck) Math. Calalusat. n. 16 *gr* i S 1664 P 28.
- Naucleus** Laur. Ioh. Stockholm. Suecus 16 *gr* i W 1658 S 15.
- Nauendorff** Mathi. Schönwalda dp. 16 *gr* i S 1680 M 90.
- Nauendorff** a. s. Naundorff von.
- Naukius** s. Nauck.
- Naumann**, -man, -mannus, Näuman, Neuman, -mann (vgl. Neumann) Andr. Dornbach. Misn. dp. i S 1685 M 7.
- Andr. Lipsien. n. 16 *gr* i S 1653 M 65.
- Andr. Tornbock Sax. 18 *gr* i W 1689 S 10.
- Christ. Cizen. dp. 16 *gr* i S 1659 M 54.
- Christ. Cizen. 16 *gr* i S 1683 M 190.
- Christ. al. Neumann Fürstenwalden. dp. 22 *gr* i W 1679 M 1, 16 *gr* i W 1679 M 24.
- Christ. Leisnic. dp. i S 1705 M 12, prom. 12 *gr* i S 1709 M 96.
- Christ. Pirna-Misn. non compl. 16 *gr* i S 1660 M 277.
- Christ. Frdr. Waldenburg. dp. 16 *gr* i S 1699 M 16, prom. i S 1705 M 158.
- Christoph. Chemnic. dp. 16 *gr* i W 1700 M 20, prom. i S 1707 M 151.
- Christoph. Franckenstein. n. 16 *gr* i S 1652 M 306.
- Naumann** Dav. Oßitien. n. 13 *gr* i W 1634 M 39.
- Dav. Hnr. al. Neumann Berga-Luneburg. 16 *gr* i W 1663 S 10, b. a. und m. 30. I. 1668. Er wurde absens auf Grund eines testimonium eruditionis non vulgaris promoviert.
- Ern. Calben. Sax. 16 *gr* i W 1675 S 44.
- Geo. Mügelen. n. 12 *gr* i S 1635 M 139.
- Godfr. Löbriz. n. 16 *gr* i S 1658 M 165, iur. R. D. Eckolt 1664, 18 *gr* i S 1664 M 205.
- Godfr. Waldenburg. prom. 16 *gr* i S 1708 M 186.
- Iac. Cothon. n. i S 1661 S 47.
- Ioh. Lipsen. n. 16 *gr* i S 1635 M 47.
- Ioh. Beniam. Leucopetraeus dp. 16 *gr* i S 1662 M 136.
- Ioh. Casp. Altenburg. n. 16 *gr* i W 1650 M 122.
- Ioh. Christ. Budiša Lusat. dp. 22 *gr* i W 1694 P 9.
- Ioh. Christ. Dresden. dp. et prom. i S 1705 M 117.
- Ioh. Christoph. Coldic. n. 16 *gr* i S 1650 M 220, iur. R. M. Scherzero 1661, 16 *gr* i W 1660 M 40.
- Ioh. Godfr. Leucopetraeus Misn. n. 8 *gr* i W 1649 M 27, 16 *gr* i S 1663 M 273.
- Ioh. Godfr. Waldenb[urg.] (Schoenburg.) dp. i S 1702 M 100, b. a. 1. V. 1709, m. 12. II. 1711.
- Mich. Freiberg. n. 16 *gr* i S 1649 M 321.
- Paul. Waldheim. n. 16 *gr* i S 1641 M 149.
- Pe. Bächtwitz. Misn. n. 10 *gr* i S 1653 M 230, iur. R. D. Ittigio 1660.
- Sam. Auerbac. Varisc. dp. 10 *gr* i S 1659 M 130.
- Sam. Fürstenwalden. Misn. dp. 12 *gr* i S 1689 M 97, 16 *gr* i S 1689 M 217.
- Sam. Gornic. Misn. n. 16 *gr* i S 1653 M 147.
- Tob. Töpliz. n. 16 *gr* i W 1637 P 16, iur. Prorect. L. Ittigio.
- Naumann**, -man, Neumann von Adolph. Sigism. auf Oßa dp. 16 *gr* i S 1654 M 12.
- Christoph. Frdr. uf Oßa dp. 16 *gr* i S 1654 M 29.

- Naumann** Ioach. Frdr. Ossa Misn. (nob. Misn.) dp. 18 gr. i S 1667 M 95, iur. R. L. Heshusio ao. 1673, 16 gr. i S 1673 M 72.
- Naumburger** Ioh. Kirchhayn. n. 16 gr. i S 1655 P 109.
- Naumdorff** Ioh. Christoph. Numburg. Misn. dp. 22 gr. i S 1671 M 133.
- Naumeister von** Ioach. Erhard. eq. Sax. dp. et iur. 2^off i S 1691 S 29.
- Naundorff** Sam. Altenburg. 12 gr. i W 1645 M 162.
- Naundorff, Naucendorff von** (a) Ehrenfried Levin. eq. Misn. 1^off i W 1683 M 129.
- Geo. Ehrenfried eq. Misn. dp. 16 gr. i S 1673 M 50, 1^off i S 1684 M 102.
- Ioh. Lud. eq. Misn. dp. 22 gr. i S 1677 M 311, 1^off i W 1688 M 159.
- Nausenius** Eberhard. Hafnia-Dan. 22 gr. i S 1664 S 67.
- Naustadt, -städt, Neustadt, -stet** Adam Weisenfels. n. 16 gr. i S 1665 M 211, 16 gr. i W 1669 M 75.
- Andr. Weissenfels. Misn. dp. 16 gr. i S 1666 M 51, 16 gr. i W 1672 M 91.
- Nauze** Ioh. Dobiz. Sax. dp. et iur. i W 1698 S 10.
- Naeve, -vius, Neue, Neve** (vgl. Naefe) Elias Frideberga-Siles. 12 gr. i S 1650 P 22.
- Ierem. Fridberg. Siles. n. 16 gr. i W 1645 P 23, iur. R. D. Q. Schachero, 14 gr. i W 1659 P 1, renovavit iuramentum stipulata manu, quod praestiterat sub Dr. Schachero ao. 1646.
- Mich. Frideberg. gra. i W 1635 P 5.
- Paul. Ierem. Hallen. n. 16 gr. i S 1638 S 27, iur. Prorect. L. Ittig.
- Naevius** s. Naefe und Naeve.
- Nazius** Geo. Cöslin. Pomer. 22 gr. i S 1669 S 7.
- Neander** (vgl. Neumann) Casp. Frdr. Freiberg. n. 15 gr. i S 1642 M 19.
- Christ. Görlicen. Lusat. dp. et iur. 1^off 4 gr. i S 1692 P 17.
- Christ. Lipsen. Misn. n. 16 gr. i W 1659 M 38, 16 gr. i S 1669 M 259.
- Christoph. Gottlob Reichenbach. Lusat. dp. et iur. 1^off 22 gr. i S 1696 P 10.
- Neander** Basil. Bornen. n. 6 gr. i W 1640 M 13.
- Godfr. Berolin. 16 gr. i S 1678 S 46.
- Godfr. Freiberg. n. 9 gr. i S 1642 M 112.
- Godfr. Gedanen. 1^off i W 1699 P 17.
- Godfr. Hallen. Saxo 12 gr. i W 1643 S 4.
- Ioh. Regioponte-Lusat. 16 gr. i S 1674 P 88.
- Ioh. Christoph. Colditio-Misn. 16 gr. i W 1660 M 15.
- Iust. Gottlob Lips. dp. 16 gr. i W 1683 M 83.
- Mart. Lipsien. n. 16 gr. i S 1651 M 113, 10 gr. i S 1665 M 63.
- Math. Görllitio Lusat. dp. 16 gr. i S 1689 P 27, 16 gr. i S 1689 P 73.
- Math. Schönbergen. Lusat. n. 16 gr. i S 1651 P 23, iur. R. D. Michaelis 1655, 16 gr. i S 1655 P 20.
- Mathi. Lipsien. n. 16 gr. i S 1651 M 114, 16 gr. i W 1666 M 34.
- Mich. Lipsien. n. 16 gr. i S 1651 M 115, 8 gr. i W 1669 M 40.
- Mich. Lips. prom. i S 1704 M 148.
- Mich. Reichenbachen. Lusat. dp. et iur. 1^off 22 gr. i S 1694 P 66.
- Mich. Schönberg. Lusat. n. 16 gr. i S 1653 P 44.
- Paul. (homo nequam) i S 1654 P 17.
- Paul. Lipsen. Misn. n. 16 gr. i W 1659 M 39, 14 gr. i W 1670 M 62.
- Paul. Wratislaven. n. 16 gr. i S 1647 P 59.
- Theod. Sitena March. 1^off i S 1696 S 95.
- Ioh. Mathi. Obitio Misn. i S 1685 M 251, b. a. 7. XII. 1689, m. 30. I. 1690.
- Math. Micropehna - Misn. n. 8 gr. i S 1647 M 252, iur. R. D. Kromayero.
- Nebel** Wolf Cygnaeus Misn. n. 16 gr. i W 1647 M 40.
- Nebeling** Sim. Ulr. Königsea Thuring. 16 gr. i S 1688 M 291.
- Nebershausen, Neberhausen** Iac. Friburgo Thuring. dp. 16 gr. i S 1666 M 174, iur. R. D. Carpzov 1674, 16 gr. i W 1673 M 56.
- Nebius** Ioh. Frdr. Laassen. Misn. dp. 16 gr. i S 1679 M 151, 16 gr. i S 1689 M 181.
- Nebius** Ioh. Mathi. Laassen. Misn. dp. 16 gr. i W 1675 M 81.
- Nebling** Geo. Sundhusa Thur. 16 gr. i S 1684 M 107.
- Necker** Andr. Querfurt. n. 16 gr. i S 1645 M 26.
- Andr. Geo. Dresden. dp. 22 gr. i S 1681 M 6, 16 gr. i S 1681 M 116.
- Neckel** Ioh. Dan. Cremnitio Hungar. dp. 16 gr. i S 1686 P 11, 12 gr. i W 1692 P 28.
- Nedergordius** Emmich Cimber 16 gr. i S 1665 S 17.
- Neef** Christ. Gottlob Dresden. prom. i S 1704 M 88.
- Neefe, Nefe** (vgl. Naefe u. Näfe) Car. Godfr. Hallen. n. 16 gr. i S 1651 S 73.
- Christ. Siegfr. Dresden. dp. i S 1702 M 38, prom. 1^off i S 1702 M 179.
- Ioh. Ern. Hala Sax. 16 gr. i S 1688 S 95.
- Neffe** s. Naefe.
- Neffe von** s. Näfe von.
- Neffling** Mart. Damo Pomer. extran. 16 gr. i S 1655 S 152.
- Negelein, Nägelein** Dav. Sam. Reichenbachen. dp. 16 gr. i S 1674 M 60.
- Godfr. Reichenbachio Varise. 16 gr. i S 1680 M 151, iur. utr. b. 22. IV. 1685.
- Negendanck** Hnr. Ulr. eq. Megapolitan. 1^off i W 1688 S 37.
- Negler** Paul. Elsterberg. n. p. i W 1637 M 161.
- Nehling** Ioh. Wolfg. Aelterlinen. Misn. 16 gr. i W 1680 M 35.
- Nehring** Ioh. Ant. Gothan. dp. et prom. gra. i W 1701 M 23.
- Ioh. Frdr. Gothan. prom. i W 1705 M 110.
- Ioh. Hieron. Gothan. 1^off i S 1695 M 129.
- Nehrlich, Nerlich** Geo. Gerhard. Lipsien. n. 16 gr. i S 1653 M 305.
- Ioh. Hnr. Lipsen. Misn. non compl. gra. i S 1660 M 305, iur. R. D. Schwendendorffer ao. 1672, 22 gr. i S 1672 M 183.
- Nehrling** Christoph. Cizen. dp. gra. i W 1666 M 49.
- Neiber** Abr. Chemnic. n. gra. i W 1634 M 7.
- Neicke** Geo. Wratislav. dp. et iur. 1^off 10 gr. i S 1696 P 15.

- Neidburgk** von Adam Erdmann. eq. Varisc. dp. et iur. 2 *apf* i W 1693 M 18.
- Neideck** Paul. Coldic. 16 *gr.* i S 1636 M 11.
- Neidhard, Neidhart** Geo. Slaiza-Varisc. gra. i S 1687 M 110.
— Ioh. Tob. Sleiz. Varisc. dp. 6 *gr.* i S 1669 M 87.
- Neidthardt** Math. Ölsnic. Varisc. n. 12 *gr.* i S 1648 M 213.
— Steph. Bergen. Varisc. n. 12 *gr.* i S 1645 M 274.
- Neidthart** s. Neidhard.
- Neidthartt** Hnr. Byruth. dp. 10 *gr.* i W 1661 B 10.
- Neidthold** Ioh. Erhard. Goesnic. i W 1681 M 93.
- Neifel** Ioh. Mich. Hallen. n. 16 *gr.* i S 1665 S 67.
- Neigedeich** Pe. Salfeld. 1 *fl.* i S 1645 M 15.
- Neihusius** Ioh. Oldenburg. 16 *gr.* i S 1660 S 27.
- Neineisius, -esius** s. Neunes.
- Neinmeister** Sigmund. Spandav. 16 *gr.* i S 1675 S 120.
- Neisserus** Ioh. Landtshut. 16 *gr.* i S 1650 P 13.
- Neithardt** Godfr. Brambacen. n. $\frac{1}{2}$ *fl.* 3 *gr.* i W 1637 M 104.
— Ioh. Hnr. Brambacen. n. $\frac{1}{2}$ *fl.* 3 *gr.* i W 1637 M 103.
- Neitsch** Ioh. Gorlicio Lusat. dp. 16 *gr.* i S 1688 P 55, 16 *gr.* i S 1688 P 120.
- Neitschütz, Neitschütz [von]** Ioh. Geo. uf Deuben eq. Misnic. n. 1 *apf* i S 1652 M 182.
- Nemeth** Ioh. Leuchovia-Ungar. dp. 22 *gr.* i S 1667 P 50.
- Nendelius** Frdr. Penicen. n. 12 *gr.* i S 1649 M 159.
- Nendwig** Herm. Spangoberg. Hassus 18 *gr.* W 1659 B 3.
- Nepita** Ant. a Neapoli Italus gra. i S 1665 B 16.
- Nepita di Nicolo** Maria Catana-Neapolitan. 22 *gr.* i W 1668 B 4.
- Nerger** Ioach. Greiffenberg. n. 16 *gr.* i S 1636 P 24, iur. R. II. D. Andr. Rivino 1645.
— Ioh. Ern. Witteberg. 18 *gr.* i W 1687 S 33.
— Theophil. Bonslau. dp. i S 1707 P 11, dp. et prom. i S 1707 M 134.
- Nerlich** s. Nehrlich.
- Nerner** (vgl. Nörner) Geo. Zwenckav. n. 16 *gr.* i S 1658 M 132, iur. R. D. Ittigio 1666.
- Nesen, -enus** Ioh. Christ. Zittav. 1 *apf* i W 1675 P 45.
— Ioh. Siegfr. Zitta Lusat. dp. 22 *gr.* i W 1682 P 6.
— Ioh. Wilh. Zitta-Lusat. dp. 22 *gr.* i W 1665 P 14, 22 *gr.* i S 1668 P 20.
- Neser, Nesser** (vgl. Nesser) Hnr. Langensalzen. Thuring. n. 16 *gr.* i S 1653 M 165.
- Nesmann** Ioh. Underrodachen. n. 16 *gr.* i S 1652 S 106.
- Nesser, Nester** (vgl. Neser und Nester) Ioh. Frdr. Dresden. dp. 16 *gr.* i S 1654 M 79.
- Neßler** s. Nestler.
- Nester, -erius, -erus** (vgl. Nesser) Geo. Pe. al. Nestesius Curia Varisc. n. i S 1656 B 16.
— Ioh. Ehrenfried. olim dp., iur. 16 *gr.* i S 1686 M 255, vielleicht ident. mit dem folg.
— Ioh. Erhard. Misn. non compl. $\frac{1}{2}$ *apf* 7 *gr.* i S 1660 M 318, viell. ident. mit dem vorhergeh.
— Ioh. Geo. Misn. dp. 1 *apf* i W 1667 M 178.
— Ioh. Gotfr. Misenen. dp. i S 1705 M 49.
— Ioh. Math. Culmbac. n. 10 *gr.* i S 1635 B 4, iur. R. D. Schvenden-dörffer 1640.
— Ioh. Phil. Misn. non compl. $\frac{1}{2}$ *apf* 7 *gr.* i S 1660 M 319.
— Ioh. Phil. Misenen. dp. i S 1705 M 54.
— Phil. Erhard. Schnebergen. s. Nestor.
- Nestler, -erus, Neßler** Adam Gotfr. Freiberg. prom. i W 1704 M 44.
— Ioh. Geo. Valleioachim. n. 12 *gr.* i S 1647 P 40, iur. R. L. Schlutero 1649, 16 *gr.* i S 1649 P 60.
— Pe. Cygneus dp. i S 1704 M 25, prom. i S 1706 M 118.
— Godfr. Forcheim. n. 16 *gr.* i S 1649 B 21.
- Nestor, -er** Phil. Erhard. Schneberg. n. 1 *fl.* i S 1638 M 12.
- Nestvogel** Ioh. Salburg. Varisc. n. 13 *gr.* i W 1634 M 94.
— Ioh. Frdr. Dresden. n. 16 *gr.* i S 1657 M 101.
- Nestvogel** Ioh. Ion. Dresden. n. 16 *gr.* i S 1657 M 115.
— Ioh. Sigism. Dresden. n. 16 *gr.* i S 1657 M 119.
- Netelbek** Christoph. Berenburg. n. 16 *gr.* i S 1640 S 13.
- Neter** s. Nether.
- Nethe** (vgl. Nöthe) Abr. Grunen. Misn. n. 16 *gr.* i S 1652 M 307.
- Nethemius** Abr. Wittebergen., m. Wittebergen., disputavit pro loco inter magistris Lips. obtinendo 22. II. 1648.
- Nether, Neter** Tob. Altenburg. n. 16 *gr.* i S 1652 M 269.
- Nettig** von Aegid. Lud. Prisomann. eq. Hung. dp. 1 *apf* i S 1697 B 1.
- Netzkittel** Ioh. Erhard. Wurzen. dp. et prom. i S 1706 M 53.
- Netzsch** Ioh. Geo. Sittau. Lusat. dp. et iur. 1 *apf* 22 *gr.* i W 1694 P 44.
- Neubach** bar Paul. Coron. 16 *gr.* i S 1655 B 12.
- Neubauer, -erus** Christ. Gottlob Loburg. Magdeburg. prom. i S 1705 S 41.
— Christ. Phil. Wurcen. Misn. dp. 22 *gr.* i W 1669 M 23, 16 *gr.* i S 1670 M 15.
— Geo. Hnr. Destorf. Sax. gra. i S 1688 S 74.
— Ioach. Desdorffio Halberstad. dp. et iur. gra. i S 1690 S 40.
— Ioh. Dav. Curia Varisc. dp. et iur. 1 *apf* 14 *gr.* i S 1686 B 10, b. a. und m. 29. I. 1691.
— Ioh. Ferd. Wratislav. dp. 16 *gr.* i S 1679 P 42.
— Stephan. Christoph. Bardelebia Magdeburg. dp. et iur. 1 *apf* 10 *gr.* i S 1695 S 38.
- Neubaur** Godfr. Lud. Köhren. n. 10 *gr.* i S 1665 M 302.
— Ioh. Christoph. Grönigen. 1 *apf* i W 1699 S 18.
- Neuber, -per** (vgl. Neuper) Abr. Lipsen. dp. 16 *gr.* i W 1667 M 154.
— Christoph. Lipsien. n. 16 *gr.* i S 1650 M 348.
— Christoph. Schneeberg. n. 16 *gr.* i S 1648 M 54.
— Godfr. Zörbigen. Sax. 18 *gr.* i W 1671 S 40.
— Iac. Lipsen. n. 16 *gr.* i S 1661 M 142.
— Ioh. Frdr. Lips. dp. 16 *gr.* i W 1688 M 69.

- Neuber** Ioh. Frdr. Myhlavia Varisc. dp. 16 gr. i W 1686 M 63, i S 1693 M 222.
- Ioh. Gotfr. Lips. dp. 16 gr. i W 1688 M 72.
- Laur. Tannav. Varisc. non compl. 16 gr. i S 1660 M 303.
- Laur. al. Neusser Tanna-Varisc. 16 gr. i S 1668 M 86.
- Mich. Milavien. Varisc. dp. et iur. 1 *off* 8 gr. i S 1694 M 165.
- Neuberg**, -gk Iac. Lipsen. 16 gr. i S 1667 M 245.
- Neubert**, Naubert Gotfr. Numburg. Misn. dp. et iur. 1 *off* 12 gr. i S 1690 M 142.
- Paul. Heburg. Misnic. dp. 16 gr. i S 1662 M 39.
- Neudeck**, -decius, Neundekius Melch. Belka- (Bölka-) Lucen. dp. gra. i W 1660 P 25, gra. i W 1660 P 10.
- Neue** Mich. Frideberg. s. Naeve.
- Neufeld**, Newenfeldt Coelestin. Geo. Regiomontan. Boruss. 16 gr. i S 1677 P 12.
- Godfr. Gedanen. dp. 22 gr. i W 1678 P 2, 1 *off* i W 1678 P 14.
- Mart. Dantiscan. 18 gr. i S 1646 S 12.
- Neugebauer** Ioach. Frdr. Vratislav. Siles. dp. 22 gr. i S 1667 P 26.
- Neuhänsel** Christoph. Godfr. Isleb. dp. 16 gr. i S 1677 S 141.
- Neuhäuser** Ioh. Elias Halbacen. Misn. i W 1681 M 95.
- Neuhauf** Ioh. Gottlieb Clausnic. Sax. dp. et prom. i W 1707 S 6.
- Neuhoff** Dan. Gottlieb Lips. dp. 16 gr. i S 1699 M 24, prom. i W 1706 M 43.
- Iac. German. Baruth. dp. 22 gr. i S 1688 B 2, 16 gr. i S 1688 B 13.
- Ioh. Christoph. Lips. dp. i S 1702 M 80, prom. 1 *off* i W 1702 M 51.
- Sigfr. Ern. Zerbich. Misn. non compl. 16 gr. i S 1660 M 236.
- Neuholt**, Neuholdus Christ. Bernstad. n. 16 gr. i S 1650 P 37.
- Christoph. Bernstad. (-Siles.) n. 16 gr. i S 1664 P 7, 16 gr. i S 1664 P 63.
- Neuhuffer** Christoph. Drebcov. Lusat. dp. 16 gr. i S 1671 P 41.
- Neuhusen**, Newhusen Ioh. Lübec. Sax. 16 gr. i S 1667 S 49.
- Neukirch**, -kircha, -kirche Eman. Mühlhusin. Thuring. 16 gr. i S 1662 M 31.
- Ephraim Bojanowa Pol. dp. et iur. 1 *off* 22 gr. i S 1693 P 31.
- Ioh. Bernhard. Mühlhusin. n. 16 gr. i S 1648 M 161.
- Ioh. Geo. Polon. 16 gr. i W 1683 P 68.
- Tob. Gura-Siles. 16 gr. i S 1652 P 27.
- Neukirche** s. Neukirch.
- Neukircher** s. Neukirchner.
- Neukirchner**, -kircher Dan. Annae-berg. Misn. dp. 16 gr. i S 1692 M 9, prom. 12 gr. i S 1700 M 148, b. a. 1. XII. 1703, m. 5. II. 1705.
- Neukna** Paul. Stetin. Pomer. n. 16 gr. i S 1656 S 69.
- Neukrantz**, Newkrantz Ioh. Kirchwerderen. (Kirchwerderan. Saxo) n. 16 gr. i S 1648 S 54, 16 gr. i W 1651 S 2.
- Ioh. Zachar. Torgau. dp. 16 gr. i S 1700 M 69.
- Zachar. Hamburg. gra. i W 1672 S 46.
- Neumann**, Näuman, Naumann, Neander, Neuman, -mannus (vgl. Naumann u. Neander) Andr. Wratislav. prom. i W 1705 P 2.
- Andr. Zittav. Lusat. n. 22 gr. i S 1670 P 49.
- Casp. Fraustad. Polon. dp. [et] iur. 32 gr. i W 1656 P 71.
- Casp. Werben. March. n. 16 gr. i S 1665 S 54.
- Casp. Gottlieb Vratislav. dp. 1 *off* i S 1703 P 1.
- Christ. Frdr. Zitta Lusat. dp. 16 gr. i S 1692 P 1, 1 *off* i W 1694 P 66, b. a. 25. IV. 1696, m. 27. I. 1698.
- Christ. Gottlob Seidebergen. Lusat. n. 8 gr. i W 1659 P 14, qui et iuravit, dt. 1 *off*
- Christoph. Lucca Lusat. 16 gr. i S 1677 P 41.
- Dan. Zittau. dp. 22 gr. i S 1681 P 6, 16 gr. i S 1681 P 35.
- Frdr. Sedinen. dp. et prom. i W 1706 S 1.
- Frdr. Paul. Perleberga March. 16 gr. i S 1688 S 68.
- Geo. Curien. n. 14 gr. i S 1650 B 10.
- Geo. Görlic. n. 16 gr. i S 1648 P 54, iur. R. M. Preibisio 1658, b. a. 14. IV. 1660, m. 24. I. 1661.
- Neumann** Geo. Senfftenberg. (-Misn.) dp. 16 gr. i S 1663 M 12, gra. i S 1670 M 78.
- Geo. Frdr. Seidenberg. Lusat. dp. 16 gr. i S 1659 P 35.
- Geo. Frdr. Stolberga Misn. dp. 16 gr. i S 1700 M 24, prom. i W 1705 M 79.
- Godfr. Berleberg. March. dp. 16 gr. i S 1664 S 6.
- Godfr. Bernstad. Lusat. dp. et prom. 1 *off* 22 gr. i S 1700 P 30.
- Godfr. Görllitio Lusat. dp. 22 gr. i W 1691 P 6, 1 *off* i W 1691 P 38.
- Godfr. Sveta March. 1 *off* i S 1694 S 73.
- Godfr. Vratislavia-Siles. 16 gr. i W 1651 P 3.
- Gottlieb Frdr. Dresden. dp. et prom. 1 *off* i S 1709 M 37.
- Hnr. Christ. Hala Sax. dp. 18 gr. i W 1699 S 1, dp. et prom. 1 *off* i S 1701 S 45.
- Ierem. Landsberg. n. 8 gr. i S 1642 M 22.
- Ioach. Stolbergen. Cheruse. n. 12 gr. i W 1650 M 214.
- Ioach. Hnr. Cotbus-Siles. dp. et iur. 1 *off* 22 gr. i S 1699 P 43.
- Ioh. Görlic. dp. 22 gr. i S 1681 P 23, 16 gr. i S 1681 P 50.
- Ioh. Lauben. dp. et prom. i S 1706 P 42.
- Ioh. Querfurt. n. 12 gr. i S 1650 S 94.
- Ioh. Rappendorf. Henneberg. Franc. 16 gr. i W 1665 B 2.
- Ioh. Vratislav. 1 *off* i S 1698 P 83, b. a. und m. 27. I. 1701.
- Ioh. Wandeseleben. dp. 22 gr. i S 1684 S 19, 16 gr. i S 1684 S 66.
- Ioh. Balth. Zeidnicen. March., olim dp., iur. 20 gr. i S 1686 S 66.
- Ioh. Car. Hirschberga Siles. dp. et iur. 1 *off* 14 gr. i S 1691 P 54.
- Ioh. Christ. Görlicio Lusat. dp. et iur. 1 *off* 14 gr. i S 1693 P 52.
- Ioh. Christ. Leucopetraeus Misn. n. 8 gr. i W 1649 M 26.
- Ioh. Christoph. Camenz. dp. et prom. i S 1704 P 13.
- Ioh. Christoph. Dresden. dp. et prom. 1 *off* 4 gr. i S 1701 M 76.
- Ioh. Christoph. Lips. dp. i W 1704 M 2.

- Neumann** Ioh. Christoph. al. Ne-
ander Lucca-Lusat. 16 gr. i S
1651 P 5.
— Ioh. Christoph. Sittav. n. 16 gr. i S
1656 P 51.
— Ioh. Christoph. Wittlingen. Saxo
n. 16 gr. i S 1652 S 113.
— Ioh. Ern. Görlic. Lusat. dp. 22 gr.
i S 1677 P 78, 16 gr. i S 1677 P 29.
— Ioh. Frdr. Wratilav. dp. et iur.
1 *off* 22 gr. i S 1696 P 35, b. a.
13. VIII. 1698, m. 26. I. 1699.
— Ioh. Geo. Curien. Franc. n. 16 gr.
i W 1653 B 13.
— Ioh. Geo. Görlic. dp. et iur. 1 *off*
22 gr. i S 1690 P 49.
— Ioh. Geo. Görlic. dp. et prom. i S
1706 P 38.
— Ioh. Geo. Rutena Siles. dp. 22 gr.
i W 1678 P 7, 16 gr. i W 1678
P 22.
— Ioh. Godfr. Budiša Lusat. dp. et
iur. 2 *off* 6 gr. i W 1694 P 46.
— Ioh. Godfr. Hansdorf. Siles. dp.
18 gr. i S 1703 P 15, prom. 1 *off*
i S 1703 P 82.
— Ioh. Hnr. Lignic. Siles. dp. 22 gr.
i S 1667 P 11.
— Ioh. Hnr. Verden. dp. et iur. 1 *off*
22 gr. i W 1696 S 12.
— Ioh. Hnr. Wratilav. dp. i S 1705
P 5.
— Ioh. Mich. Kieselingswalda Lusat.
dp. et iur. i S 1693 P 57.
— Ioh. Phil. Weißenfels. dp. 16 gr.
i S 1700 M 66, prom. 2 *off* i S 1703
M 244.
— Ioh. Reinhard. Pirnen. 12 gr. i W
1697 M 37.
— Ioh. Sam. Zedenich. March. 16 gr.
i S 1691 S 93.
— Ioh. Sigism. Gorlic. (Görlitio Lu-
sat.) dp. $\frac{2}{3}$ *off* i W 1661 P 35,
16 gr. i S 1662 P 6.
— Israel Budiša Lusat. 1 *off* i W 1688
P 85.
— Mart. Calo Lusat. n. 16 gr. i S
1656 P 65.
— Mart. Sebniza (Sebeniza-) Misn.
dp. 16 gr. i S 1694 M 112, 22 gr.
i S 1695 M 138.
— Mart. Zitta Lusat. dp. 16 gr. i S
1697 P 13.
— Math. Musca-Lusat. dp. 16 gr. i W
1677 P 17.
— Sam. Zittav. Lusat. n. 16 gr. i W
1650 P 21.
- Neumann** Thom. Christoph. Wismar.
prom. i W 1703 S 48.
— Tob. Querfurt. 16 gr. i S 1646 S 16.
— Wilh. Lud. Streitavien. dp. et iur.
i S 1699 B 14.
Neumann a s. Naumann von.
Neumanswaldau a Ern. Godfr.
Wratilav. Siles. dp. 22 gr. i S 1683
P 16.
Neumeister Beniam. Berwalda-
Misn. n. 16 gr. i S 1656 M 63,
8 gr. i S 1664 M 230.
— Erdmann. Üchteriz. Misn. (Weissen-
fels.) 16 gr. i S 1691 M 170, b. a.
und m. 25. II. 1694.
— Geo. Beerenwalden. (Bernwalden.)
n. 16 gr. i S 1649 M 16, iur. R. D.
Michaelis 1655, 16 gr. i S 1655
M 41, b. a. 3. XI. 1655.
— Geo. Kulitsch. (Culicio-) Misn. dp.
16 gr. i S 1679 M 81, i W 1683
M 132.
— Ioh. Conr. Melborn Thuring. prom.
1 *off* i W 1700 M 144.
— Theod. Calizen. Misn. dp. 16 gr. i S
1679 M 221, olim dp., iur. 16 gr.
i S 1686 M 288.
Neumeyer (vgl. Niemaier) Geo.
Lips. dp. 16 gr. i W 1686 M 34,
1 *off* i W 1697 M 22.
Neundekeius s. Neudeck.
Neundorf Ioh. Auma-Varisc. n.
12 gr. i S 1636 M 147.
Neuner Ioh. Frdr. Pratovalen. s.
Kenner.
Neunes, -esius, Neineisius, -esius
Adam Phil. Smalcalden. n. 16 gr.
i S 1652 B 16.
— Ioh. Ortolph. Smalcaldio Franc.
dp. i W 1685 B 3, i W 1685 B 12.
— Ioh. Valent. Smalcalden. n. 16 gr.
i S 1656 B 9.
— Ioh. Valent. Smalcalden. dp. et
prom. 1 *off* 10 gr. i S 1700 B 13.
— Ioh. Wilh. Smalcalden. dp. gra. i S
1679 B 12, 8 gr. i S 1679 B 27.
— Leonhard. Smalcalden. 16 gr. i S
1691 B 37.
— Ortolph. Smalcalden. n. 16 gr.
i S 1636 B 38.
— Ortolph. Mich. Smalcalden. Franc.
n. 16 gr. i S 1656 B 7, 16 gr. i S
1663 B 16.
- Neunhertz**, -herz, -herzius Gottlob
Luba Lusat. dp. et prom. 18 gr. i S
1708 P 37, prom. 1 *off* i S 1708
- Neunhertz.**
P 82, b. a. 25. VI. 1710, m. 12. II.
1711.
— Ioh. Schmideberg. Siles. (Lusat.)
dp. 22 gr. i S 1673 P 3, 16 gr. i S
1673 P 15, b. a. 27. IX. 1674, m.
27. I. 1676.
Neuper (vgl. Neuber) Adam. Won-
sidelia Varisc. i W 1684 M 10.
— Sim. Roda Varisc. dp. 16 gr. i S
1677 M 254, 12 gr. i S 1677 M 39.
Neurath Hnr. Hartensnen. n. 16 gr.
i S 1650 S 129.
Neuscheller Ioh. Car. Reutlingen.
m. 16 gr. i S 1654 B 4, disputavit
22. I. 1661 pro loco inter magistros
nostros obtinendo.
Neuschütz Arnold. Wittstock. 16 gr.
i S 1678 S 29.
Neuschütz[von] Christoph. Adolph.
eq. Misn. dp. 22 gr. i S 1688 M 37.
— Ioh. Geo. eq. Misn. dp. 22 gr. i S
1688 M 104.
Neusel Ioh. Lud. Marburg. $\frac{1}{2}$ *off*
4 gr. i W 1649 B 2.
Neusser Laur. Tanna Varisc. s.
Neuber.
Neustadt (vgl. Naustadt) Chri-
stoph. Iac. Grolbiz. dp. i S 1704
M 9.
Neustädt, -stet s. Naustadt.
Neuthal Andr. Kirchinale. Cur-
land. dp. gra. i S 1659 S 30.
— Ioh. Kirchinale. Curland. dp. gra.
i S 1659 S 31.
Neve (vgl. Naefe) Arndt Christoph.
Hallen. n. 16 gr. i S 1646 S 17.
— Theod. Hallen. n. 16 gr. i S 1646
S 45.
Neve de Ioh. Wilh. Wrizena March.
prom. 1 *off* i S 1703 S 83.
Nevius Sigism. Pragen. 16 gr. i S
1655 P 3.
Newenfeldt s. Neufeld.
Newhardt Ioh. Wendelin. Heldburg.
n. 16 gr. i S 1643 B 3.
Newhusen s. Neuhusen.
Newkrantz s. Neukrantz.
Neydel Paul. Corona Transylvan.
1 *off* i S 1697 B 35.
Neyen Casp. Neoruppin. March.
16 gr. i W 1675 S 75.
— Christ. Neo Roppin March. 16 gr.
i S 1689 S 51.
Nicander Thom. Andr. Islebien.
Sax. dp. et iur. 1 *off* 22 gr. i S 1694
S 44.

- Nicaeus** Christ. Naumburg. n. 7 *gr.*
i S 1665 M 164.
— Dav. Thalwienckel. Thuring. n.
8 *gr.* i W 1634 M 38.
— Ioh. Numburg. 16 *gr.* i S 1684
M 133.
— Isaac Christ. Crosnen. Siles. prom.
1 *off.* i W 1700 P 60.
Nicht, -chtius Godfr. Görlic. Lusat.
dp. 16 *gr.* i S 1657 P 24, iur. R. D.
Ittigio 1660.
— Godfr. Görlic. dp. et iur. 1 *off.* 14 *gr.*
i S 1691 P 50.
— Gottlieb Beniam. Görlic. Lusat.
dp. 22 *gr.* i S 1688 P 38, gra. i S
1688 P 102.
Nichterwitz, -itzius, Nichtewiz
Hnr. Aug. Lips. dp. i S 1702
M 62.
— Ioh. Christ. Lips. dp. i S 1702 M 75,
b. a. 11. VI. 1712.
Nichtius s. Nicht.
Nicius Abr. Frdr. Görlic. Lusat. dp.
22 *gr.* i W 1675 P 4, 18 *gr.* i W
1675 P 39.
— Ioh. Iac. Görlic. Lusat. dp. et iur.
22 *gr.* i S 1682 P 42.
Nicke Math. Bernstad. n. 16 *gr.* i S
1646 P 26.
Nickisch Tob. Freiburg. Thuring.
n. 16 *gr.* i S 1656 M 214.
Nickisch de Christ. Ferd. eq. Siles.
dp. et iur. 3 *off.* i S 1693 P 22.
Nickisch von Roseneck, Rosen-
egk (sonst Roseneck) Christ. Ferd.
eq. Siles. dp. 1 *off.* i S 1674 P 7,
1 *off.* i S 1678 P 38.
— Hannß Balth. eq. Siles. dp. i W
1685 P 8, i W 1685 P 34.
Nickolsohn Wilh. Cumbria Angl.
1 *off.* i S 1678 B 44.
Nicolai Adam. Budissin. n. 16 *gr.*
i S 1648 P 37, iur. R. D. Kron-
mayero.
— Andr. Quedlinburg. Saxo n. 16 *gr.*
i S 1653 S 129.
— Casp. Steten. 12 *gr.* i S 1635 B 9.
— Casp. Zemen. (Zehmen.-) Misn.
dp. 16 *gr.* i S 1659 M 180, 16 *gr.*
i S 1671 M 260, b. a. 20. IV. 1672,
m. 28. I. 1675.
— Casp. Ioh. Seberga Holsat. i W
1684 S 4.
— Christ. Querfurt. 16 *gr.* i W 1661
S 13.
— Christ. Witteberg. dp. 22 *gr.* i S
1683 M 29.
Nicolai Christ. Ehrenfried. Dresden.
dp. 22 *gr.* i S 1666 M 61.
— Christ. Lud. Dresden. prom. 1 *off.*
i S 1701 M 114.
— Christoph. Graffenhainen. Saxo n.
16 *gr.* i S 1649 S 121.
— Christoph. Wilh. Hallen. Sax. dp.
16 *gr.* i S 1659 S 44, iur. R. D.
Ittigio 1666.
— Conr. Erdmann. Crosnen. i S 1698
P 78.
— Constant. Schaffstädt. 16 *gr.* i S 1690
M 207.
— Dav. Ossitten. dp. 16 *gr.* i W 1656
M 66.
— Ehrenfried Witteberg. dp. 22 *gr.*
i S 1683 M 52.
— Geo. Phil. Werda n. 4 *gr.* i S 1658
M 148, 16 *gr.* i S 1663 M 295.
— Godfr. Witteberg. dp. 16 *gr.* i S
1675 S 19.
— Godfr. Christ. Dresden. dp. 22 *gr.*
i S 1666 M 115.
— Godfr. Ehrenreich Graffenhayn.
dp. 22 *gr.* i S 1686 S 6, 16 *gr.* i S
1690 M 227.
— Gottlieb Leisnic. dp. 12 *gr.* i S 1703
M 41, prom. i S 1705 M 176.
— Gottlob Christ. Dresden. Misn. dp.
et iur. 1 *off.* 14 *gr.* i S 1693 M 128.
— Hnr. Budstad. (Guttenshusan.
Thuring.) n. 9 *gr.* i S 1648 M 276,
iur. R. D. Ursino 1654, b. a. und
m. 25. I. 1666.
— Hieron. Wittenberg. dp. 16 *gr.* i S
1675 S 24.
— Iac. Leutena-Saxo n. 16 *gr.* i S
1638 S 23.
— Ioh. Dippelswald. n. 16 *gr.* i S 1642
M 64.
— Ioh. Adolph. Dresden. dp. et iur.
1 *off.* i W 1697 M 8.
— Ioh. Andr. Halen. dp. 16 *gr.* i S
1674 S 19.
— Ioh. Christ. Heburg. dp. i W 1685
M 15, 1 *off.* i S 1696 M 265.
— Ioh. Christoph. Heburg. Misn. dp.
16 *gr.* i S 1687 M 46, 1 *off.* i S
1699 M 185.
— Ioh. Christoph. Pirnen. m. 16 *gr.*
i W 1647 M 26.
— Ioh. Christoph. Pirnen. dp. 7 *gr.*
i S 1677 M 255, 12 *gr.* i S 1677
M 41.
— Ioh. Dav. Annaeberg. dp. 16 *gr.* i S
1682 M 90, 16 *gr.* i S 1690 M 253.
Nicolai Ioh. Frdr. Annaeberg. Misn.
dp. 16 *gr.* i S 1690 M 88, 16 *gr.*
i S 1697 M 189.
— Ioh. Frdr. Hallen. Sax. dp. 22 *gr.*
i W 1683 S 18.
— Ioh. Frdr. Henberg. n. gra. i S
1670 M 159, 16 *gr.* i W 1686
M 133, b. a. 28. IV. 1688, m. 30. I.
1690.
— Ioh. Frdr. Querfurt. n. 12 *gr.* i S
1650 S 96, iur. R. D. Geiero 1659,
b. a. und m. W 1663.
— Ioh. Hnr. Dresden. dp. 22 *gr.* i S
1683 M 133, 1 *off.* 12 *gr.* i S 1696
M 289.
— Ioh. Iac. Dresden. n. gra. i S 1664
M 87, 1 *off.* i W 1677 M 104.
— Ioh. Iac. Hoyerswerden. dp. et
prom. 18 *gr.* i S 1708 P 56.
— Ioh. Lud. Dresden. n. gra. i S 1664
M 86, 1 *off.* i W 1671 M 24.
— Ioh. Lud. Dresden. dp. et prom.
3 *off.* i S 1703 M 151.
— Ioh. Sam. Tonnaing. Eydoenus
Slesvicen. 1 *off.* i W 1695 S 34.
— Laur. Kellinghusa Holsat. 16 *gr.*
i S 1677 S 31.
— Mart. Freiburg. n. gra. i S 1650
M 163, iur. R. M. Preibisio.
— Mart. Libbenen. Lusat. dp. 16 *gr.*
i S 1663 P 24.
— Sam. Ienen. dp. gra. i W 1656
M 52.
— Sam. Schaffstädt. Misn. dp. 16 *gr.*
i S 1681 M 103, olim dp., iur.
16 *gr.* i S 1686 M 285.
Niebecker Frdr. Christoph. Gramen.
i W 1685 S 23.
Niebelschütz, Niebelschütz von
Hans Wolf nob. Lusat. dp. 22 *gr.*
i S 1663 P 25.
— Hnr. Lud. nob. Siles. 1 *off.* i W
1693 P 13.
Niedhard, Niedthardt Casp. As-
canien. n. 16 *gr.* i S 1643 S 4.
— Ioach. Ascanien. n. 16 *gr.* i S 1658
S 106.
Niedlingk, Niedtling Iac. Altenburg.
n. 16 *gr.* i S 1641 M 87, iur. R. D.
Lang. 56.
— Ioh. Geo. Altenburg. n. 16 *gr.* i W
1650 M 37.
Niedner, Nietner, Nitner, -erus (vgl.
Nietner) Ioh. Ern. Cygneus dp.
16 *gr.* i W 1683 M 65, 16 *gr.* i W
1689 M 31.

- Niedner** Ioh. Godfr. Hallen. (Halla Sax.) n. 1 fl. i S 1650 S 122, iur. R. M. Scherzero 1660, 16 gr. i W 1660 S 10, b. a. und m. 30. I. 1662. — Theophil. Stolberga Misn. dp. i S 1685 M 155, 16 gr. i W 1691 M 155.
- Niedthardt** s. Niedhard.
- Niedtling** s. Niedlingk.
- Niedtner** s. Nietner.
- Nieget** Euch Ioh. Maur. Reglicen. Misn. dp. 16 gr. i S 1686 M 126.
- Niehre**, **Nier** Ioh. Christ. Martisburg. dp. 16 gr. i S 1675 M 97, i W 1681 M 81.
- Ioh. Ehrenfried. Martisburg. dp. 16 gr. i S 1675 M 106, i W 1684 M 37.
- Niemaier**, **Neumeyer** (vgl. das.) Geo. Wilh. Quedlinburgen. n. 16 gr. i W 1653 S 45, 16 gr. i W 1660 S 35.
- Niemann** Nic. Husa Holsat. 1 fl. i S 1691 S 101.
- Thom. Altenkrempa-Holsat. gra. i S 1661 S 129.
- Nienberg** Ioh. Christoph. Dresden. n. 20¹⁴/₃₃ gr. i W 1659 M 8, die 7. XII. 1659 Dresdae ad mandatum Dni. Caroli a Friesen depositionis ritu initiatus est.
- Niendorff** Ioh. Intreboc. 16 gr. i S 1653 S 6.
- Nier** s. Niehre.
- Nierdt**, **Nierth** Iac. Aug. Haynen. dp. 16 gr. i S 1675 M 83.
- Ioh. Dav. Hainen. dp. 16 gr. i S 1663 S 43.
- Ioh. Iac. Megahaynen. dp. 16 gr. i S 1699 M 68.
- Ioh. Theod. Haynen. dp. 16 gr. i S 1675 M 144.
- Niermann** Ioh. Ioach. Magdeburg. dp. 16 gr. i S 1688 S 26.
- Nierth** s. Nierdt.
- Niesche**, -sch Abr. Finsterwalda-Lusat. non compl. 16 gr. i S 1660 P 64.
- Christoph. Finsterwalde. Misn. non compl. 7 gr. i S 1660 M 82.
- Niesemenschel** von (a) Christoph. Frdr. eq. Siles. dp. 1 fl. i S 1675 P 9, 22 gr. i S 1675 S 61.
- Niesmitz**, **Nis**-, **Nißmitz**, -iz a Christ. Wilh. Thuring. 1 fl. 6 gr. i W 1642 M 15.
- Ioh. Geo. nob. Thuring. n. 1 fl. 1 gr. i S 1661 M 212.
- Nieß** Ludolph. Cliven. 1 fl. 2 gr. i W 1676 S 31.
- Nießelwitz**, **Mißelwitz** Ioh. Christoph. Altenburg. n. 16 gr. i S 1656 M 139.
- Niethardt** Hnr. Schlaiza Varisc. 18 gr. i W 1687 M 72.
- Nietner**, **Niedtner**, **Nitner** (vgl. **Niedner**) Ehrenfried. Pulsnic. Lusat. dp. 22 gr. i S 1675 P 13, 16 gr. i S 1675 P 66.
- Geo. Pulsnicio-Lusat. n. 16 gr. i S 1640 P 19.
- Nietzschke** Car. Wagavien. n. 24 gr. i S 1655 M 446.
- Rud. Wagavien. n. 24 gr. i S 1655 M 447.
- Wilh. Wagav. n. 24 gr. i S 1655 M 448.
- Nietzschman** Christ. Lebegun. n. 16 gr. i S 1658 S 56.
- Nifanius** Ioh. Bilefelda Westphal. i S 1685 S 91.
- Ioh. al. Nifarius Marna (Marnia-) Dithmars. dp. 22 gr. i W 1679 S 3, 16 gr. i W 1679 S 23.
- Niggitsch** Ioh. Eman. Heringen. dp. 16 gr. i W 1675 M 44.
- Nigrinus** Christ. Frdr. Styniz. Havelberg. March. dp. 22 gr. i W 1691 S 4.
- Nihokorn** s. Nisekorn.
- Nikisius** Abr. Guravien. Siles. 16 gr. i S 1648 P 6.
- Nilus** Ioh. Frdr. Altenburg. dp. 16 gr. i W 1683 M 67, i W 1684 M 32.
- Nimbs** Kohlius Frdr. Klostermansfelden. n. 16 gr. i S 1665 S 40.
- Nimitz**, **Nimmitz** von Car. Wilh. eq. Sil. dp. et prom. 1 fl. i S 1709 P 7.
- Nimptsch**, **Casp. Vratislav**. n. 16 gr. i W 1645 P 6, iur. R. D. Q. Schachero.
- Ioh. Casp. al. Nimtsch Bernstad. Siles. dp. et iur. 22 gr. i S 1682 P 34, b. a. und m. 28. I. 1686.
- Ulr. Siegm. Berolstad. Siles. dp. et iur. 22 gr. i S 1693 P 68.
- Nimptsch** von (a) Adam. Iul. eq. Siles. dp. et prom. 3 fl. i W 1701 P 2.
- Christoph. Gottlieb eq. Siles. dp. 1 fl. i S 1693 P 1.
- Ioh. Frdr. eq. Siles. dp. et iur. 3 fl. i W 1694 P 42.
- Nimtsch** Ioh. Casp. Bernstad. Siles. s. Nimptsch.
- Nindertheimius** Ioh. Sedino-Pomer. gra. i S 1651 S 21.
- Ninive** a Ios. Adutus, S. S. Theologiae Doctor, Ninive-Orientalis gra. i S 1646 B 6.
- Nippius** Andr. Grünberg. Siles. 16 gr. i W 1657 P 7.
- Nisca** s. Niska.
- Nischwitz**, -iz, **Nitzsch**-, **Nizschwiz**, **de** (a) Balth. Hnr. eq. Misn. dp. 1 fl. i W 1683 M 98, 1 fl. i W 1683 M 114.
- Casp. Dietr. nob. Misn. n. 1 fl. 1 gr. i S 1661 M 28.
- Niscius** Ioh. Casp. Magdeburg. n. 16 gr. i S 1655 S 53.
- Nisekorn**, **Nihokorn** Ioh. Pe. Cygneus n. 16 gr. i S 1652 M 244.
- Niska**, -ca, -ke, **Nißke** Augustin. Lipsien. n. 8 gr. i S 1636 M 21, iur. R. L. Schlutero, b. a. 9. XI. 1649, m. 28. I. 1652.
- Christ. Gottlieb Lipsen. n. 1 fl. 1 gr. i W 1663 M 24, 16 gr. i W 1675 M 118.
- Ioh. Lipsien. n. 8 gr. i S 1636 M 148, iur. R. Hülsemann 1647, 16 gr. i S 1647 M 233.
- Nismitz**, **Nißmitz**, -iz a s. **Niesmitz** a.
- Nißke** s. Niska.
- Nitner**, -erus s. **Niedner** und **Nietner**.
- Nitsche**, -schius (vgl. **Nitzsche**) Christ. Gottlieb Görlitz. dp. et prom. i S 1706 P 9.
- Sam. Nauendorf. Misn. dp. 22 gr. i S 1686 M 162.
- Nitschmann** (vgl. **Nitzschmann**) Geo. Steinwolmersdorf. dp. et iur. 1 fl. 22 gr. i S 1698 M 103.
- Nitzsch** (vgl. d. folg.) Balth. Godfr. Lichtentannen. Misn. n. 16 gr. i S 1661 M 25.
- Christ. Werden. Misn. n. 16 gr. i S 1670 M 121, 16 gr. i S 1678 M 120.
- Nitzsche**, **Nitsche**, **Nitschius**, **Nitzsch**, **Nitzschius** (vgl. **Nitsche**, **Nitzsch**, **Nitzschke**) Andr. Budißa-Lusat. dp. 16 gr. i W 1656 P 21, 16 gr. i W 1667 P 17.
- Christ. Weitzschenen. Misn. dp. 16 gr. i S 1677 M 306, 16 gr. i W 1683 M 127.
- Christ. Andr. Weitzschena Misn. dp. 16 gr. i S 1699 M 8.
- Frdr. al. Nitzschius Dresden. s. **Nitzschke**.

- Nitzsche** Frdr. Zizewitz. Misn. n. 16 gr. i S 1652 M 441.
 — Godfr. Sigism. Dippoldiswalden. dp. 22 gr. i S 1675 M 69, 16 gr. i S 1675 M 213.
 — Greg. Zittawigen. dp. 22 gr. i S 1677 M 189.
 — Ioh. Adam. Glanchen. Misn. dp. 16 gr. i W 1675 M 50, gra. i S 1684 M 145.
 — Maur. al. Nitzschke Dresden. n. 22 gr. i S 1670 M 220, 1 *apf* i W 1678 M 31.
 — Oswald. Budišin. n. 12 gr. i S 1635 P 15.
 — Oswald. Dippoldiswalda Misn. dp. 16 gr. i S 1696 M 141.
 — Sam. Dresden. 1 gr. i W 1695 M 92.
Nitzschka (vgl. d. folg.) Godfr. Alb. Lipsen. 16 gr. i W 1645 M 71.
Nitzschke, -ka, Nitschke (vgl. Nitzsche u. Nitzschka) Car. Budišin. n. 16 gr. i S 1645 P 12.
 — Elias Lesna-Polon. dp. 16 gr. i W 1665 P 10, 16 gr. i W 1665 P 5.
 — Elias Godfr. Lehna Siles. 1 *apf* i W 1698 P 7.
 — Frdr. al. Nitzsche o. Nitzschius Dresden. 16 gr. i W 1662 M 30, b. a. 18. VII. 1663, m. W 1663.
 — Geo. Leisnic. n. 16 gr. i S 1645 M 119.
 — Maur. Dresden. s. Nitzsche.
Nitzschky Aug. Wachav. n. $\frac{2}{3}$ *apf* i S 1649 M 150.
 — Geo. Ehrenreich Wachav. n. $\frac{2}{3}$ *apf* i S 1649 M 149, iur. R. L. Slutero 1657.
 — Ioh. Geo. Wachav. n. $\frac{2}{3}$ *apf* i S 1649 M 148, iur. R. L. Slutero 1657.
 — Wilh. Wagav. Misn. 16 gr. i S 1671 M 285.
Nitzschmann, Nitsch-, Nizschman (vgl. Nitschmann) Godfr. Dresden. n. 16 gr. i S 1643 M 29, iur. R. D. Schwendendorffer ao. 1650.
Nitzschner Christ. Siegm. Zadelen. dp. et prom. i S 1705 M 85.
Nitzschwiz a s. Nischwitz de.
Nixdorff Christoph. Dantiscan. dp. 16 gr. i S 1654 P 24.
 — Christoph. Andr. Dantiscan. dp. 22 gr. i S 1688 P 16, 16 gr. i S 1688 P 86.
Nitze Andr. Schletau. Misn. dp. et prom. i S 1708 M 67.
Nizoldi, Nizold Mich. Ehrenfriedersdorf. dp. 16 gr. i S 1680 M 94, 16 gr. i S 1688 M 278.
Nizschmann s. Nitzschmann.
Nizschwiz de s. Nischwitz de.
Nobis Andr. Delitian. (Dölicen. Misn.) dp. 22 gr. i S 1682 M 6, 16 gr. i S 1683 M 173.
Noch Christ. Laucha Thuring. dp. et prom. i S 1705 M 84.
Nodbeck Car. Ioh. Riga Livon. 1 *apf* i S 1698 P 74.
Nohr Ioh. Arnold. Lipsen. n. gra. i S 1655 M 335.
 — Nic. Saltzen. Thuring. (Langensaltzen.) n. 16 gr. i S 1633 S 37, iur. R. L. Rivino 1639.
Nölcke Ioh. Samswegen. n. 16 gr. i S 1655 S 98.
Nollau, Nullau Ioh. Christoph. Schreibiz. Misn. n. 16 gr. i S 1661 M 198, 16 gr. i S 1667 M 282.
 — Ioh. Mich. Schrebiec. (Schreibiz.) dp. 16 gr. i S 1675 M 137, i W 1681 M 74.
 — Mich. Schreibizen. (Schreibizen.) Misnic. n. 16 gr. i S 1656 M 123, iur. R. D. Itigio 1662.
Nolle Andr. Schildavien. n. gra. i W 1634 M 9.
 — Christ. Wurzen. dp. gra. i S 1659 M 205, 16 gr. i W 1664 M 58.
 — Geo. Wurzen. n. gra. i S 1652 M 214, iur. R. M. Preibisio 1659.
 — Ioh. Geo. Gröbzig Anhalt. dp. 16 gr. i S 1690 S 19, prom. 1 *apf* i S 1700 S 75.
 — Pe. Schiltavien. gra. i S 1636 M 12.
Noltho Ioh. Brunebuttel. Dithmars. 16 gr. i W 1660 S 48.
Noodt Iac. Kilon. 1 *apf* i S 1694 S 79.
 — Isr. Slesvic. 1 *apf* i S 1694 S 106.
Nord Hnr. Glauchen. n. 13 gr. i W 1634 M 65, iur. III. R. D. Zeidlero.
Nordhausen a Ioh. Geo. Hallen. n. 13 gr. i W 1634 S 17.
Nordlindus Dan. Dalecarlia Succ. 1 *apf* i W 1688 S 28.
Noricus Christ. Martisburg. Misn. dp. 22 gr. i S 1682 M 23.
 — Christ. Ern. Martisburg. dp. 22 gr. i S 1682 M 13, 1 *apf* i S 1693 M 163.
 — Hnr. Christoph. Northusan. n. gra. i S 1665 M 276, 22 gr. i W 1671 M 81.
Noricus Ioh. Ern. Northusan. 22 gr. i W 1657 M 7, iur. utr. b. 26. X. 1661, iur. utr. dr. 2. IV. 1663.
 — Ioh. Sam. Northusan. Thuring. 18 gr. i W 1660 M 16.
 — Ioh. Wilh. Northusan. n. 16 gr. i S 1638 M 35.
Norius Ioh. Griessa-Thuring. 16 gr. i S 1662 M 1.
Norn Ioh. Dalecarlien. prom. 2 *apf* i S 1708 S 42.
Nörner, Nerner (vgl. das.) Christ. Cygnea Misn. dp. 16 gr. i S 1691 M 28, 1 *apf* i S 1698 M 171.
 — Dan. Cygnaeus (Zwickav.) n. 16 gr. i S 1670 M 189, 16 gr. i S 1681 M 146.
 — Ioh. Christoph. Rochliz. Misn. dp. 16 gr. i S 1699 M 55, prom. 1 *apf* i S 1702 M 224.
 — Ioh. Geo. Rochliz. dp. 16 gr. i W 1691 M 49, 1 *apf* i S 1699 M 197, b. a. 30. IV. 1701, m. S. II. 1703.
Nort Nic. Libringa Schwarzburg. Misn. dp. et prom. 12 gr. i S 1709 M 83.
Northaus Ioh. Frdr. Bochum. Westphal. 1 *apf* i S 1698 S 75.
Northausen Ioach. Hamburg. 1 *apf* i S 1677 S 23.
Nortthoff Conr. Annaeborgen. n. 16 gr. i W 1653 M 65, iur. R. Dn. Mengerling 1661.
Nöschelius Ioh. Vit. Sula-Franc. dp. 16 gr. i W 1660 B 9, 16 gr. i W 1660 B 2.
Nosius Ioh. Godfr. Tangraemunda March. i S 1685 S 88.
Noske Hnr. Camentio-Lusat. 16 gr. i S 1674 P 74.
Noeslerus Sebast. Frdr. Stendal. Palaeo-March. 1 *apf* i W 1699 S 25.
Noßwitz Hnr. Siegm. Lips. dp. 16 gr. i S 1693 M 53.
 — Ioh. Christ. Lipsien. n. 16 gr. i S 1653 M 387, 1 *apf* i S 1668 M 117.
 — Israel Lipsen. dp. 16 gr. i W 1675 M 76, 16 gr. i W 1687 M 94.
Nostitius Ephraim. Solnen. Hung. dp. 16 gr. i S 1687 P 8, 8 gr. i S 1687 P 35.
Nostitz, -iz von (a, de) Car. Gottlieb in Malschwitz und Preibitz eq. Lusat. n. 22 gr. i S 1658 P 18.
 — Casp. Christoph. eq. Lusat. 24 gr. i W 1658 P 2.

- Nostitz** Casp. Sigism. nob. Lusat. dp. 22 *gr.* i W 1661 P 27.
 — Christoph. Conr. eq. Lusat. prom., dp. et iur. 3 *off.* i S 1697 P 31.
 — Geo. Frdr. eq. Lusat. prom., dp. et iur. 3 *off.* i S 1697 P 46.
 — Gottlob eq. Misn. dp. 1 *off.* i W 1694 M 39, 1 *off.* 12 *gr.* i S 1695 M 102, ob aetatis defectum prom.
 — Gottlob Erdmann. eq. Siles. dp. 1 *off.* i S 1684 P 12, 16 *gr.* i S 1684 P 34.
 — Hans Hnr. eq. Lusat. 1 *off.* 8 *gr.* i W 1686 P 51.
 — Hnr. Seyfried. eq. Siles. dp. et prom. i W 1707 P 5.
 — Ioach. Ern. in Malschwitz n. 22 *gr.* i S 1658 P 69, iur. R. D. Ittigio 1666.
 — Ioh. Casp. eq. Lusat. dp. 1 *off.* i S 1668 P 13.
 — Ioh. Hartwig. eq. Lusat. 1 *off.* 8 *gr.* i W 1682 P 12.
 — Ioh. Hartwig. Gothard. eq. Siles. prom. 2 *off.* i S 1709 P 49.
 — Ioh. Hnr. Neukircha Lusat. 1 *off.* 8 *gr.* i S 1678 P 62.
 — Iul. Hnr. in Malschwitz n. 22 *gr.* i S 1658 P 75.
 — Rud. Hnr. eq. Misn. dp. 1 *off.* i W 1692 M 29, 1 *off.* i W 1692 M 83.
Nostwiz Geo. Christ. Löbav. Lusat. n. 15 *gr.* i W 1646 P 15.
Nötel Sam. Magdeburg. n. 16 *gr.* i S 1658 S 139.
Nothdurfft Geo. Brunsvicen. i ? pastor Stockhemen. b. a. und m. 6. XII. 1709.
Nöthe, Nethe (vgl. das.) Ioh. Andr. Witteberg. 16 *gr.* i W 1661 S 2.
Nöthe Sebast. Witteberg. 16 *gr.* i S 1639 S 2.
Nothnagel Beniam. Spiren. i S 1685 B 18.
 — Ioh. Christ. Witteberg. 1 *off.* i W 1683 S 48.
Notnagel Ioh. Henneberg. (Erla-Henneberg.) dp. 10 *gr.* i S 1674 B 9, 8 *gr.* i S 1674 B 24.
Nöttelmann Bernhard. Arn. Lubec. 16 *gr.* i S 1690 S 52.
 — Ioh. Frdr. Lubec. 16 *gr.* i S 1690 S 96, prom.
Nötzel Geo. Phil. Sachsenburgo Thuring. dp. 22 *gr.* i S 1680 M 44.
Novatius Ioh. Teschinen. Siles. dp. 22 *gr.* i S 1676 P 20, 16 *gr.* i S 1676 P 59.
Novelli Scipio de Castro Franco Italus gra. i W 1669 B 6.
Nözold Dav. Frdr. Glaucha Misn. dp. et prom. i W 1707 M 13.
Nächterlein Ioh. Mich. Wilh. Lautenburg. Swarzenburg. prom. 1 *off.* i S 1703 M 243.
Nächttern Damian. Pegav. fr. n. 16 *gr.* i S 1652 M 194, gra. i W 1662 M 29.
 — Hnr. Pegav. n. 16 *gr.* i W 1646 M 48.
 — Ioh. Pegav. n. fr. 16 *gr.* i S 1652 M 195.
 — Ioh. Frdr. Pegau. dp. i S 1685 M 112, 1 *off.* i S 1694 M 238.
Nullau s. Nollau.
Numens Eric. Levin. Narva-Livon. dp. i W 1674 S 47, i W 1674 S 38.
Nungeßerus Ioh. Christoph. Tremon., [dep.] Marburg., prom. 1 *off.* i S 1708 S 47.
Nürnberg Sam. Hnr. Uhlstad. prom. i S 1705 M 212.
Nürnberg, -gk Christ. Meistorf. n. 10 *gr.* i S 1650 S 67.
 — Ioh. Hnr. Otternbergen. dp. 16 *gr.* i W 1661 S 21.
Nürnberg, -gerus Bartholom. Weiden. n. 16 *gr.* i S 1648 M 207, iur. R. D. Philippi 1653.
 — Christ. Vratislav. Siles. dp. 22 *gr.* i W 1667 P 44.
 — Christoph. Weida-Varisc. dp. 16 *gr.* i W 1656 M 136, 16 *gr.* i W 1667 M 74.
 — Ioh. Christoph. Weida Varisc. dp. et iur. 1 *off.* 16 *gr.* i S 1698 M 122, dp. 16 *gr.* i S 1698 M 50.
Nürnbergk s. Nürnberg.
Nusaeus Christ. Senfftenberg. n. 16 *gr.* i S 1641 M 20.
 — Christoph. Hnr. Görlicen. Lusat. dp. 22 *gr.* i S 1687 P 4, 16 *gr.* i S 1687 P 31.
 — Geo. Senfftenberg. n. 15 *gr.* i S 1639 M 37.
Nusche Ioh. Berolin. prom. i W 1707 S 18.
Nusler Geo. Guilelm. Vratislav. 1 *off.* i S 1693 P 77.
Nußelius Geo. Laur. Curien. n. 16 *gr.* i S 1652 B 31.
Nußler, -erus Gust. Wörliz. Anhalt. n. 16 *gr.* i S 1650 S 148.
 — Ioh. Gottlob Lauba Lusat. 18 *gr.* i W 1686 P 61.
 — Wilh. Ulmen. Suev. m. 16 *gr.* i S 1679 B 33.

O.

- Obbarius** Abias Heringen. Thuring. 16 *gr.* i S 1671 M 267.
 — Ioh. Gotfr. Heringa Thuring. dp. et iur. 1 *off.* i W 1693 M 30.
 — Ioh. Christoph. Isenacen. 1 *off.* i W 1690 S 23.
Obbelius Mart. Coronen. Transylvan. dp. et prom. i S 1705 P 46.
Obenaus Gotfr. Mickenberg. Misn. dp. 16 *gr.* i S 1700 M 29, prom. i S 1706 M 92.
Oberdorf, -ff Casp. Rappersdorff.
Oberdorf.
 Misn. n. 4 *gr.* i S 1653 M 200, iur. R. M. Preibisio 1659.
 — Iac. Aug. Deucen-Misn. (Deizen.) dp. 16 *gr.* i W 1667 M 142, 16 *gr.* i S 1674 M 273.
 — Ioh. Casp. Lobschwiz. Misn. dp. 16 *gr.* i S 1690 M 71, 1 *off.* i S 1695 M 115.
 — Laur. Hamburg. n. 8 *gr.* i S 1670 S 43.
Oberkampf, -kam, -kampff Andr. Quaesicen. Misn. n. 16 *gr.* i S 1647 M 12, iur. R. D. Ittigio 1652.
Oberkampf Christ. Queizen. (Queizen.) Misn. i W 1660 M 94.
 — Sigism. Andr. Misn. dp. 22 *gr.* i W 1679 M 14, 1 *off.* i S 1692 M 132.
Oberla Hnr. Teicheren. Misn. n. 16 *gr.* i S 1652 M 442.
Oberländer, -derus Ioh. Mart. Saalhameren. Varisc. 16 *gr.* i S 1668 M 87.
 — Ioh. Nic. Nayla Varisc. 16 *gr.* i S 1691 B 34.

N.

- Nabal** Adam Lipsien. dp. 16 gr. i S 1654 M 11.
- Nabock** Ioh. Utinen. 10 gr. i S 1658 S 29.
- Naboth, Nauboth** Andr. Cala Lusat. 16 gr. i S 1690 P 62.
- Christ. Cala-Lusat. dp. 16 gr. i S 1681 P 4, 16 gr. i S 1683 P 63, b. a. 20. IV. 1689, m. 29. I. 1691, bewirbt sich am 17. VII. 1703 um die licentia doctorandi in med.
- Mart. Cala (Calovia-) Lusat. dp. et iur. 1 *apf* 22 gr. i W 1694 P 53, b. a. und m. 27. I. 1701.
- Nachtenhöfer** Casp. Frdr. Altenburg. 12 gr. i S 1647 M 32, pastor Mederen. b. a. 19. XII. 1651, m. 26. I. 1652.
- Ioh. Godfr. Lips. dp. 16 gr. i W 1691 M 54.
- Ioh. Hnr. Coburg-Franc. non compl. 16 gr. i S 1660 B 20, i W 1674 B 1.
- Nacke**, -ekius Christ. Dresden. n. 4 gr. i S 1653 M 136, 16 gr. i W 1656 M 36.
- Christoph. Cygneus n. $\frac{2}{3}$ *apf* i S 1652 M 47, iur. R. M. Preibisio.
- Christoph. Weida Misn. 1 *apf* i S 1699 M 150.
- Christoph. Werden. Misn. dp. 16 gr. i S 1688 M 38.
- Hieron. Erfurt. 16 gr. i S 1649 M 323.
- Ioh. Cygneus n. $\frac{2}{3}$ *apf* i S 1652 M 46.
- Ioh. Werthav. (Werda Misn.) dp. et prom. i S 1707 M 118, b. a. und m. 12. II. 1711.
- Naefe, Näfe, Naeve, Naevius, Neefe, Neffe, Neve** (vgl. Naeve, Neefe und Neve) Car. Frdr. Chemnic. (- Misn.) dp. 16 gr. i S 1679 M 19, 16 gr. i S 1688 M 158.
- Casp. Ern. Chemnic. n. 16 gr. i S 1641 M 29.
- Casp. Theod. Chemnic. dp. 16 gr. i S 1674 M 20, olim dp., iur. 1 *apf* i S 1686 M 214.
- Christ. Frdr. Chemniz. dp. 18 gr. i S 1708 M 7.
- Ioh. Adolph. Chemnic. Misn. dp. 16 gr. i S 1683 M 87.
- Ioh. Arn. Chemnic. Misn. dp. 16 gr. i S 1696 M 78.
- Naefe** Ioh. Theod. Chemnic. dp. 22 gr. i S 1678 M 85, 16 gr. i S 1678 M 206.
- O. Renat. Chemnic. 16 gr. i W 1646 M 7.
- Theod. Chemnic. 16 gr. i S 1641 M 159.
- Näfe, -ffe, Neffe** von Adam. Gothard. eq. Siles. dp. 1 *apf* i S 1684 P 1, 1 *apf* i S 1684 P 24.
- Car. Hnr. eq. Siles. dp. 22 gr. i S 1678 P 3, 1 *apf* i S 1678 P 36.
- Casp. Hnr. eq. Siles. 1 *apf* i S 1684 P 28.
- Hnr. v. Obischaw auf Kaulwitz eq. Siles. 13 gr. i W 1634 P 11.
- Nafer** Ioh. Ioach. Longosaliſa Thuring. dp. et iur. gra. i S 1696 M 203.
- Näffe** von s. Näfe von.
- Nagel**, -elius Andr. Zvikau. Misn. dp. et prom. 18 gr. i S 1708 M 66, prom. 12 gr. i S 1708 M 153.
- Andr. Hnr. Nordhusan. prom. 1 *apf* 9 gr. i W 1700 M 105.
- Dan. Argentoraten. m. 22 gr. i W 1668 B 1.
- Erasm. Leusnic. (Leisnicen.) dp. 16 gr. i S 1675 M 44, 16 gr. i S 1684 M 97, b. a. 16. IV. 1687.
- Erasm. Godfr. Wendeshayn. dp. 16 gr. i S 1698 M 17.
- Geo. Balth. Magdeburg. Sax. dp. 22 gr. i S 1662 S 37.
- Godfr. Reichenbac. Varisc. dp. 16 gr. i S 1669 M 93.
- Ioh. Gothan. 16 gr. i W 1658 M 14.
- Ioh. Geo. Reichenbacen. Varisc. dp. 16 gr. i S 1669 M 91.
- Nägelein** s. Negelein.
- Nagelius** s. Nagel.
- Nagengeist** Nic. Plavien. n. 12 gr. i W 1650 M 158.
- Näglein, Radlein** Ioh. Leonhard. Coburg. 1 *apf* i W 1693 B 15, b. a. 3. XII. 1702.
- Nagler** Ioh. Christ. Arnstad. Thuring. 1 *apf* i W 1695 M 69.
- Ioh. Valen. Hemels. Henneberg. i S 1698 B 23.
- Nähler** Ioh. Frdr. Freiberg. dp. 16 gr. i S 1683 M 122.
- Nahmenmacher** Nahmmacher Geo. Stargardo Megapolitan. dp. 16 gr. i W 1694 S 4, 1 *apf* i W 1694 S 52.
- Ioh. Stargard. Mecklenburg. dp. et prom. i S 1705 S 27.
- Nahr** Ioh. Gottlob Dresden. Misn. 16 gr. i S 1699 M 204.
- Nahrendorff** Ioh. Geo. Martisburg. prom. i S 1704 M 128.
- Nährmann** Caj. Hnr. Lubeeccen. 1 *apf* i S 1676 S 28.
- Gerhard. Lubeeccen. 1 *apf* i S 1676 S 51.
- Nähler** Ioh. Frdr. Dresden. dp. 22 gr. i S 1675 M 111.
- Nake** Ioh. Christ. Brandenburg. 1 *apf* i W 1694 S 59.
- Nanther** Ioh. Frdr. Schwarzenberg. prom. 1 *apf* i W 1700 M 147.
- Napp**, -ppius Frdr. Gotfr. Stasfurt. Sax. dp. 16 gr. i S 1683 S 9, i S 1693 S 71, b. a. 1. XII. 1694, m. 28. I. 1697.
- Gottlieb Iul. Stasfurt. Sax. dp. 16 gr. i S 1683 S 14.
- Gottlob Leberecht Stasfurt. Magdeburg. dp. et prom. i S 1706 S 10.
- Iac. Sanderslebio-Anhalt. (Sanderslebioen.) n. 16 gr. i S 1655 S 65, 16 gr. i S 1665 S 10.
- Iac. Sam. Stasfurt. Sax. dp. 16 gr. i S 1683 S 17.
- Ioh. Joachimsthal. March. gra. i S 1670 S 2.
- Ioh. Tob. Stasfurt. Sax. dp. 16 gr. i S 1683 S 24, 16 gr. i S 1687 S 73.
- Sam. Stasfurt. 1 *apf* i S 1690 S 124, prom.
- Narr** Hnr. Sebast. Plauen. n. 9 gr. i S 1648 M 111.
- Martin. Plavien. Varisc. n. 16 gr. i W 1653 M 159.
- Naso** Ioh. Christoph. nob. Thuring. prom. 22 gr. i S 1665 M 37.
- Naßer**, -erus Bartholom. Tundera Schleswic. 1 *apf* i S 1695 S 45.
- Car. Schlesvic. Holsat. dp. 22 gr. i W 1691 S 3, 1 *apf* i S 1692 S 33.
- Frdr. Christ. Schlesvic. Holsat. dp. 22 gr. i W 1691 S 11, 1 *apf* i S 1692 S 46.
- Iac. Thoeninga-Holsat. i W 1681 S 18.

- Nostitz** Casp. Sigism. nob. Lusat. dp. 22 *gr.* i W 1661 P 27.
 — Christoph. Conr. eq. Lusat. prom., dp. et iur. 3 *off.* i S 1697 P 31.
 — Geo. Frdr. eq. Lusat. prom., dp. et iur. 3 *off.* i S 1697 P 46.
 — Gottlob eq. Misn. dp. 1 *off.* i W 1694 M 39, 1 *off.* 12 *gr.* i S 1695 M 102, ob aetatis defectum prom.
 — Gottlob Erdmann. eq. Siles. dp. 1 *off.* i S 1684 P 12, 16 *gr.* i S 1684 P 34.
 — Hans Hnr. eq. Lusat. 1 *off.* 8 *gr.* i W 1686 P 51.
 — Hnr. Seyfried. eq. Siles. dp. et prom. i W 1707 P 5.
 — Ioach. Ern. in Malschwitz n. 22 *gr.* i S 1658 P 69, iur. R. D. Ittigio 1666.
 — Ioh. Casp. eq. Lusat. dp. 1 *off.* i S 1668 P 13.
 — Ioh. Hartwig. eq. Lusat. 1 *off.* 8 *gr.* i W 1682 P 12.
 — Ioh. Hartwig. Gothard. eq. Siles. prom. 2 *off.* i S 1709 P 49.
 — Ioh. Hnr. Neukircha Lusat. 1 *off.* 8 *gr.* i S 1678 P 62.
 — Iul. Hnr. in Malschwitz n. 22 *gr.* i S 1658 P 75.
 — Rud. Hnr. eq. Misn. dp. 1 *off.* i W 1692 M 29, 1 *off.* i W 1692 M 83.
Nostwiz Geo. Christ. Löbav. Lusat. n. 15 *gr.* i W 1646 P 15.
Nötel Sam. Magdeburg. n. 16 *gr.* i S 1658 S 139.
Nothdurfft Geo. Brunsvicen. i ? pastor Stockhemen. b. a. und m. 6. XII. 1709.
Nöthe, Nethe (vgl. das.) Ioh. Andr. Witteberg. 16 *gr.* i W 1661 S 2.
Nöthe Sebast. Witteberg. 16 *gr.* i S 1639 S 2.
Nothnagel Beniam. Spiren. i S 1685 B 18.
 — Ioh. Christ. Witteberg. 1 *off.* i W 1683 S 48.
Notnagel Ioh. Henneberg. (Erla-Henneberg.) dp. 10 *gr.* i S 1674 B 9, 8 *gr.* i S 1674 B 24.
Nöttelmann Bernhard. Arn. Lubec. 16 *gr.* i S 1690 S 52.
 — Ioh. Frdr. Lubec. 16 *gr.* i S 1690 S 96, prom.
Nötzel Geo. Phil. Sachsenburgo Thuring. dp. 22 *gr.* i S 1680 M 44.
Novatius Ioh. Teschinen. Siles. dp. 22 *gr.* i S 1676 P 20, 16 *gr.* i S 1676 P 59.
Novelli Scipio de Castro Franco Italus gra. i W 1669 B 6.
Nözold Dav. Frdr. Glaucha Misn. dp. et prom. i W 1707 M 13.
Nächterlein Ioh. Mich. Wilh. Lautenburg. Swarzenburg. prom. 1 *off.* i S 1703 M 243.
Nächttern Damian. Pegav. fr. n. 16 *gr.* i S 1652 M 194, gra. i W 1662 M 29.
 — Hnr. Pegav. n. 16 *gr.* i W 1646 M 48.
 — Ioh. Pegav. n. fr. 16 *gr.* i S 1652 M 195.
 — Ioh. Frdr. Pegau. dp. i S 1685 M 112, 1 *off.* i S 1694 M 238.
Nullau s. Nollau.
Numens Eric. Levin. Narva-Livon. dp. i W 1674 S 47, i W 1674 S 38.
Nungeßerus Ioh. Christoph. Tremon., [dep.] Marburg., prom. 1 *off.* i S 1708 S 47.
Nürnberg Sam. Hnr. Uhlstad. prom. i S 1705 M 212.
Nürnberg, -gk Christ. Meistorf. n. 10 *gr.* i S 1650 S 67.
 — Ioh. Hnr. Otternbergen. dp. 16 *gr.* i W 1661 S 21.
Nürnberg, -gerus Bartholom. Weiden. n. 16 *gr.* i S 1648 M 207, iur. R. D. Philippi 1653.
 — Christ. Vratislav. Siles. dp. 22 *gr.* i W 1667 P 44.
 — Christoph. Weida-Varisc. dp. 16 *gr.* i W 1656 M 136, 16 *gr.* i W 1667 M 74.
 — Ioh. Christoph. Weida Varisc. dp. et iur. 1 *off.* 16 *gr.* i S 1698 M 122, dp. 16 *gr.* i S 1698 M 50.
Nürnberg s. Nürnberg.
Nusaeus Christ. Senfftenberg. n. 16 *gr.* i S 1641 M 20.
 — Christoph. Hnr. Görlicen. Lusat. dp. 22 *gr.* i S 1687 P 4, 16 *gr.* i S 1687 P 31.
 — Geo. Senfftenberg. n. 15 *gr.* i S 1639 M 37.
Nusche Ioh. Berolin. prom. i W 1707 S 18.
Nusler Geo. Guilelm. Vratislav. 1 *off.* i S 1693 P 77.
Nußelius Geo. Laur. Curien. n. 16 *gr.* i S 1652 B 31.
Nußler, -erus Gust. Wörliz. Anhalt. n. 16 *gr.* i S 1650 S 148.
 — Ioh. Gottlob Lauba Lusat. 18 *gr.* i W 1686 P 61.
 — Wilh. Ulmen. Suev. m. 16 *gr.* i S 1679 B 33.

O.

- Obbarius** Abias Heringen. Thuring. 16 *gr.* i S 1671 M 267.
 — Ioh. Gotfr. Heringa Thuring. dp. et iur. 1 *off.* i W 1693 M 30.
 — Ioh. Christoph. Isenacen. 1 *off.* i W 1690 S 23.
Obbelius Mart. Coronen. Transylvan. dp. et prom. i S 1705 P 46.
Obenaus Gotfr. Mickenberg. Misn. dp. 16 *gr.* i S 1700 M 29, prom. i S 1706 M 92.
Oberdorf, -ff Casp. Rappersdorf.
Oberdorf.
 Misn. n. 4 *gr.* i S 1653 M 200, iur. R. M. Preibisio 1659.
 — Iac. Aug. Deucen-Misn. (Deizen.) dp. 16 *gr.* i W 1667 M 142, 16 *gr.* i S 1674 M 273.
 — Ioh. Casp. Lobschwiz. Misn. dp. 16 *gr.* i S 1690 M 71, 1 *off.* i S 1695 M 115.
 — Laur. Hamburg. n. 8 *gr.* i S 1670 S 43.
Oberkampf, -kam, -kampff Andr. Quaesicen. Misn. n. 16 *gr.* i S 1647 M 12, iur. R. D. Ittigio 1652.
Oberkampf Christ. Queizen. (Queizen.) Misn. i W 1660 M 94.
 — Sigism. Andr. Misn. dp. 22 *gr.* i W 1679 M 14, 1 *off.* i S 1692 M 132.
Oberla Hnr. Teicheren. Misn. n. 16 *gr.* i S 1652 M 442.
Oberländer, -derus Ioh. Mart. Saalhameren. Varisc. 16 *gr.* i S 1668 M 87.
 — Ioh. Nic. Nayla Varisc. 16 *gr.* i S 1691 B 34.

- Oberländer von** Hnr. Godfr. nob. Lusat. dp. 22 gr. i S 1663 P 35.
 — Hnr. Gottlob nob. Lusat. 1 *apf* i S 1663 P 88.
Oberlenderus s. Oberländer.
Oberndörffer Ioh. Christoph. Norimberg. dp. et iur. 1 *apf* 10 gr. i W 1694 B 3.
Oberrick Bartholom. Halberstad. 1 *apf* i S 1650 S 39.
Öbschelwitz, Obschelwitz von Hanß Wolf. eq. Misn. dp. 22 gr. i W 1692 M 15, 2 *apf* i W 1692 M 56.
Ochaz Ioh. Gotfr. Schwarzenberg. Misn. prom. i S 1702 M 245.
Ochs, -sius, Ochß Ioh. Christoph. Mocno-Francofurt. 1 *apf* i S 1690 B 24.
 — Ioh. Geo. Francofurt. dp. et iur. 1 *apf* 22 gr. i S 1691 B 13.
Ochsenkopff Ioh. Math. Stolberg. Thuring. dp. 16 gr. i S 1659 M 57.
Ochsius, -chß s. Ochs.
Ockel, -ll, Öckel, Öckel Achat. Hallen. Sax. dp. 16 gr. i S 1693 S 1, prom. 1 *apf* i S 1702 S 36.
 — Andr. Hallen. dp. 16 gr. i S 1671 S 6, 1 *apf* i S 1677 S 40.
 — Christ. Hallen. Sax. dp. et iur. 1 *apf* 22 gr. i W 1691 S 23.
 — Christ. Phil. Hallen. dp. 16 gr. i W 1661 S 56.
 — Christoph. Gerhard. Hallen. n. 16 gr. i S 1646 S 21.
 — Christoph. Godfr. Hallen. dp. 16 gr. i W 1661 S 55.
 — Ioh. Hallen. dp. 22 gr. i W 1692 S 10, 1 *apf* i W 1692 S 34.
 — Ioh. Andr. Hallen. n. 16 gr. i W 1637 S 34, iur. 31. Oct. 1639.
 — Ioh. Casp. Römhilda-Franc. gra. i W 1676 B 9.
 — Ioh. Sam. Halen. Sax. dp. 16 gr. i S 1662 S 52.
Odelem Ioh. Phil. Brunsvic., mag. Ienae promotus, 1 *apf* i W 1699 S 22, erhielt im Aug. 1700 die Rechte eines Leipziger Magisters.
Odenhoven ad Dan. Pe. Nanceio-Lotharing. promisit observantiam 16 gr. i S 1661 B 18.
Oder, -erus Andr. Mariaeberg. n. 32 gr. i S 1657 M 12.
 — Ioh. Hnr. Sora Lusat. dp. 22 gr. i S 1679 P 50, 16 gr. i S 1679 P 110.
Oeder Esaias Ioach. Noriberg. 16 gr. i S 1688 B 11.
Oderus s. Oder.
Oderwald Gotfr. Vratislav. Siles. dp. 22 gr. i W 1683 P 191, 16 gr. i W 1683 P 63.
Odhelius Eric. Succ. 1 *apf* i W 1683 S 32.
Odogevius, corr. aus Idogenius Mart. Reinen. Boruss. gra. i S 1669 P 69.
Odontius Adam. Wallusan. Thuring. n. 16 gr. i W 1651 M 67.
Öckel s. Ockel.
Offenderlein Christ. Wilh. Camicen. n. 16 gr. i W 1637 P 32.
Offeney, Offnei (vgl. Offney) Elias Mart. Francohusan. n. 16 gr. i S 1641 M 59.
 — Ioh. Günth. Franckenhusan. dp. 16 gr. i S 1663 M 105.
Offerman Ioh. Stralsunden. Pomer. 16 gr. i W 1653 S 16.
Öffiger Ioh. Geo. Sandershusan. n. gra. i S 1650 M 339.
Offnei s. Offeney.
Offney (vgl. Offeney) Frdr. Nordhusan. dp. 22 gr. i S 1692 M 13.
 — Gotfr. Nordthusan. 1 *apf* 8 gr. i W 1695 M 54.
 — Ioh. Wilh. al. Offeney Nordhusan. dp. 16 gr. i W 1683 M 81, 1 *apf* i W 1691 M 149, b. a. 4. XII. 1700, m. 27. I. 1701.
 — Mart. Walther. Nordhusan. dp. 16 gr. i W 1683 M 85, 1 *apf* i S 1694 M 259.
Oheim, -mb (vgl. Öhme) Christ. Phil. dp. 1 *apf* i S 1666 M 55.
 — Dav. Ern. Tschopau. dp. i S 1705 M 15.
 — Ioh. al. Oheimb Curia-Varisc. dp. 18 gr. i S 1666 M 128, 16 gr. i S 1675 B 34.
 — Ioh. Gefellen. Varisc. dp. 10 gr. i S 1675 M 138, 8 gr. i S 1675 M 254.
 — Ioh. Redwic. (-Palat.) 14 gr. i W 1650 B 14, 16 gr. i S 1655 B 25.
 — Ioh. Adam. Gefella Varisc. dp. 18 gr. i S 1703 M 48, prom. 1 *apf* 6 gr. i S 1703 M 207, b. a. 24. V. 1706, m. 9. II. 1708.
 — Ioh. Andr. al. Oheimb Lipsien. n. 16 gr. i W 1652 M 19.
 — Ioh. Frdr. Lipsien. n. 16 gr. i W 1657 M 23.
Oheim Ioh. Phil. al. Oheimb Lipsien. n. 1 *apf* 3 gr. i W 1637 M 2, b. a. 18. XI. 1648, m. 29. I. 1651.
 — Ioh. Phil. Misn. dp. 22 gr. i S 1667 M 154.
 — Ioh. Phil. Wurzen. 16 gr. i S 1682 M 250, b. a. 12. IV. 1684, m. 29. I. 1685, theol. b. 12. VI. 1677 oder 1678, theol. lic. 22. VIII. 1678.
 — Ioh. Salom. Großenä Osterland. (Grosna-, Crosna Cizen.) dp. 16 gr. i S 1701 M 32, prom. i S 1705 M 209, b. a. 26. XI. 1705, m. 4. II. 1706.
 — Pe. al. Oheimb Lipsien. n. 16 gr. i S 1645 M 258, iur. R. M. Preibisio 1659, b. a. 9. IV. 1659.
 — Sebast. al. Oheimb Lips. n. 15 gr. i S 1635 M 21, b. a. 15. VII. 1643, m. 29. I. 1651.
 — Sebast. Lipsien. n. 16 gr. i W 1657 M 24, 1 *apf* 22 gr. i W 1669 M 52.
 — Tob. al. Oheimb Ölnitio-Varisc. (Olsnicen.) n. 16 gr. i S 1656 M 23, gra. i W 1669 M 86, ob delicta exclusus sub eodem rectoratu die 30. Jan. 1670.
Oheimichen Casp. Gottfr. Obernhauen. 16 gr. i S 1676 M 67.
Oehl Andr. Lipsien. n. 16 gr. i W 1647 M 32.
Öhlbeer, Oehlbeer, Olbeer Ioh. Christoph. Werdenhayna Misn. dp. 16 gr. i W 1677 M 30, 16 gr. i W 1682 M 44, 1 *apf* 12 gr. i W 1695 M 70, inscript. sub dn. L. Cypriano ao. 1682 renovavit iuramentum.
Öhle Gotfr. Görlicen. Lusat. dp. et iur. 1 *apf* 14 gr. i S 1686 P 28.
Öhler, Öler (vgl. Olearius und Oeler) Christoph. Breitenborn. n. 12 gr. i S 1641 M 46, iur. R. D. Schwendendörffer ao. 1650.
 — Dav. Breiten Born. 7 gr. i W 1645 M 41.
Öhlers, Ohlers Sebast. Hamburg. 16 gr. i S 1639 S 3.
Öhlhaffen, Oelhaff Dav. Dantiscan. i S 1652 P 9.
 — Ioach. Gedanen. 12 gr. i S 1635 P 3.
Ohlius Iac. Hnr. Hafenstrom. (Haferstrom.) Boruß. 1 *apf* i S 1673 P 22.
Öhlschlägel (vgl. Ölschlegel u. Olenschlager) Ioh. Philemon Svinfurt. 16 gr. i S 1696 B 30.

- Ohm** Godfr. Francofurt. ad Viadr. prom. 1 *off* i W 1701 S 18, b. a. und m. 26. I. 1702.
- Öhm** (vgl. Öhme u. Öhmius) Andr. Annaemontan. n. 16 *gr*: i S 1646 M 17.
- Christ. Mülhusin. n. 16 *gr*: i S 1648 M 147.
- Christoph. Mülhusin. n. 16 *gr*: i S 1636 M 52.
- Mich. Misnic. Lengefelden. gra. i W 1651 M 47.
- Öhmb** Car. Vratislavia-Siles. dp. 22 *gr*: i S 1668 P 4, 1 *off* i W 1672 P 30.
- Car. Christ. Wratislav. dp. i S 1705 P 1.
- Öhme** (vgl. Öhm) Abr. Augustoburgen. (Augustiburgen.-) Misn. dp. 10 *gr*: i S 1683 M 1, i S 1695 M 196.
- Ioh. Haffnicen. 1 *off* i S 1676 S 80.
- Ioh. Aug. al. Öhm Bucholz. Misn. dp. 16 *gr*: i S 1686 M 76, 16 *gr*: i W 1689 M 27.
- Ioh. Christ. Weisbach. Misn. dp. 16 *gr*: i S 1682 M 75, 16 *gr*: i W 1690 M 49.
- Ioh. Sebast. al. Oheim Börna Misn. dp. 22 *gr*: i S 1684 M 32, 1 *off* i S 1699 M 211, b. a. 4. XII. 1700, m. 26. I. 1702.
- Magn. Godfr. Freiberg. Misn. dp. 16 *gr*: i W 1672 M 77.
- Öhmgen** Magn. Gotfr. Freiberg. s. Öhmichen.
- Öhmichen**, Ömichen Adam. Freiberg. Misn. n. 16 *gr*: i S 1665 M 187.
- Casp. Godfr. Freiberg. dp. 22 *gr*: i S 1673 M 43.
- Ioh. Geo. Dresden. n. 16 *gr*: i S 1665 M 185, 16 *gr*: i W 1672 M 144.
- Magn. Gotfr. al. Öhmgen Freiberg. i W 1685 M 86.
- Magn. Theodor. Dresden. n. 16 *gr*: i S 1665 M 186.
- Öhmius** (vgl. Öhm) Ioh. Wolfg. Cadolzburg. Franc. dp. 22 *gr*: i W 1687 B 3, 16 *gr*: i W 1687 B 20.
- Ohmmüller** Christ. Döbeln. n. 16 *gr*: i S 1655 M 323.
- Ohnesorge**, Ohnsorg Frdr. Görlic. n. 10 *gr*: i S 1646 P 17.
- Ioh. Görlic. Lusat. 15 *gr*: i W 1646 P 5.
- Oehnsen** Pe. Ioh. Goelpherbytan. 16 *gr*: i W 1683 S 58.
- Ohnsorg** s. Ohnesorge.
- Öhring** Mich. Isenac. Thuring. dp. 22 *gr*: i W 1694 M 81.
- Oistachenberg** Valent. Longasaltz. Thuring. n. 16 *gr*: i S 1647 M 297.
- Olai** Greg. Thonning. Holsat. dp. 22 *gr*: i S 1659 S 59.
- Ioach. Person Mörs. extran. 16 *gr*: i S 1659 S 141.
- Pe. Person Mörsen. extran. 16 *gr*: i S 1659 S 154.
- Olandus** Valent. Stralsund. gra. i S 1652 S 21.
- Olbeer** s. Öhlbeer.
- Ölbel** Gottlob Lauba Lusat. dp. 16 *gr*: i S 1682 P 8.
- Olbers** Nic. Neuenhusa-Bremen. 16 *gr*: i S 1664 S 53.
- Olbricht** Godfr. Mariaemontan. n. 16 *gr*: i S 1661 M 119.
- Ioh. Christoph. Mariaeberg. dp. et prom. i W 1706 M 19.
- Oldbötter** Mich. Gryphiswalda Pom. 16 *gr*: i S 1680 S 68.
- Olde** Pe. Hamburg. n. 16 *gr*: i S 1657 S 66.
- Oldecop** (vgl. Oldekopp) Ludolph. Wilh. Lunaeburg. dp. 22 *gr*: i W 1683 S 22.
- Oldehoff** Heleman. Colberga Pom. prom. i S 1705 S 57.
- Oldekopp**, -cop (vgl. Oldecop) Hnr. Hildesheim. 16 *gr*: i S 1655 S 9.
- Ioh. Iust. Hildesien. 16 *gr*: i S 1653 S 61.
- Ludolph. Wilh. Hildesien. Sax. 16 *gr*: i W 1683 S 54.
- Oldenburg** Iac. Berga Norweg. 1 *off* i S 1692 S 55.
- Ioh. Altona. Holsat. dp. et iur. i S 1685 S 39.
- Oldenius** Nic. Dan. Hamburg. dp. 16 *gr*: i W 1686 S 30, 16 *gr*: i W 1686 S 105.
- Oldermannus** Sam. Eiderostad. i S 1685 S 107.
- Oleari** Ioh. Sesburgen. Transsylvan. dp. 21 *gr*: i S 1676 B 11.
- Olearius** (vgl. Öhler u. Oeler) Adam. Frdr. Curien. Varisc. i S 1690 B 14.
- Aug. Hallen. n. gra. i S 1652 S 116.
- Frdr. Hallen. n. 16 *gr*: i S 1653 S 99, 16 *gr*: i W 1662 S 19.
- Geo. Phil. (Ioh. Phil.) Lips., Rectoris fil., dp. i S 1683 M 64, gra. i S 1696 M 248, b. a. 28. XI. 1696, m. 26. I.
- Olearius**. 1699, theol. b. 20. III. 1711, Graec. et Latin. litter. P. P. O. theol. lic. 5. VII. 1714, theol. dr. 27. IV. 1724.
- Godfr. Ascan. Sax. 16 *gr*: i S 1691 S 72.
- Godfr. Lipsien. dp. gra. i S 1674 M 89, gra. i S 1688 M 205, b. a. 27. XI. 1688, m. 28. I. 1692, theol. b. 27. XI. 1699, utr. linguae in academ. Lips. P. P. O. theol. lic. 14. IV. 1701, theol. dr. 8. XI. 1708.
- Ioh. Hallen. n. 1 *off* i S 1645 S 1, iur. R. L. Slutero 1657, 16 *gr*: i S 1657 S 70, b. a. 9. IV. 1659, m. 26. I. 1660, theol. b. 1668, theol. lic. 17. IX. 1668, theol. dr. 17. IX. 1678.
- Ioh. Andr. Querfurt. n. 1 *off* i S 1645 M 156.
- Ioh. Aug. Hallen. (Hala Sax.) n. 16 *gr*: i S 1655 S 60, m. gra. merito i S 1667 S 72.
- Ioh. Aug. Hala Sax. dp. 22 *gr*: i S 1680 S 18, 1 *off* i W 1690 S 20, b. a. 24. IV. 1690, m. 28. I. 1692.
- Ioh. Christ. Hala-Sax. m. gra. merito i S 1667 S 71.
- Ioh. Christ. Hallen. dp. gra. i S 1677 S 110.
- Ioh. Christoph. n. 16 *gr*: i S 1655 S 61.
- Ioh. Christoph. Halen. Sax. n. 16 *gr*: i S 1661 S 66.
- Ioh. Christoph. Hallen. dp. gra. i S 1677 S 109.
- Ioh. Christoph. Hallen. b. a. 30. XI. 1696 s. Ioh. Christoph. Querfurten.
- Ioh. Christoph. Querfurt. (Hallen.) dp. 16 *gr*: i S 1686 S 12, 1 *off* i S 1695 S 70, b. a. 30. XI. 1695, m. 27. I. 1698.
- Ioh. Frdr. Hallen. Sax. n. gra. i S 1670 S 36, gra. i S 1678 S 62, b. a. 3. V. 1679, m. 29. I. 1680.
- Ioh. Frdr. Lips. dp. gra. i S 1680 M 82, gra. i S 1696 M 275, b. a. 28. XI. 1696, m. 26. I. 1699, iur. utr. b. 19. XII. 1699, iur. utr. dr. 20. IX. 1703.
- Ioh. Geo. Sangerhusan. dp. gra. i S 1687 M 60, gra. i S 1687 M 146, b. a. 27. XI. 1692, m. 25. I. 1693.
- Ioh. Godfr. Hallen. n. 1 *off* i S 1645 S 2.
- Ioh. Godfr. Hallen. n. i S 1649 S 101, gra. i W 1652 S 25, b. a.

Olearius.

- circa solstit. aestiv. S 1654, m. 23. I. 1656.
 — Ioh. Godfr. Hallen. dp. gra. i S 1669 S 50, gra. i S 1682 S 51.
 — Ioh. Godfr. Sangerhusa Thuring. dp. 16 gr. i S 1686 M 109, prom. 1 *off* i W 1700 M 154, b. a. 26. XI. 1701, m. 26. I. 1702.
 — Ioh. Godfr. Weißenseen. m. prom. 1 *off* i W 1700 M 153.
 — Ioh. Gotthilf Hala Sax. prom. gra. i W 1701 S 23.
 — Ioh. Volkmar. Tilleten. Thuring. dp. et prom. 1 *off* 16 gr. i S 1701 M 97.
 — Ioh. Phil. Lipsien. b. a. 28. XI. 1696 s. Geo. Phil.
 Oleneschlager (vgl. Öhlschlägel u. Ölschlegel) Nic. Francfurt. ad Moenum 1 *off* i S 1636 B 16.
 Oeler, Oler, Oelerus (vgl. Öhler, Olearius und Olerus) Iac. Alb. Kerbizen. dp. 18 gr. i S 1667 M 55.
 — Ioh. Sangerhusan. n. 16 gr. i S 1649 M 300.
 — Lud. Cothon. Anhalt. n. 16 gr. i S 1650 S 120.
 — Tob. Sangerhusan. n. 16 gr. i S 1649 M 299.
 Olerus Arthur. Hybern. m. prom. gra. i W 1700 B 11.
 Oelerus s. Oeler.
 Oelhaff s. Öhlhaffen.
 Olicherus Ioach. Hamburg. 16 gr. i S 1657 S 16.
 Olischer, -erus, Ölscher Adam. Frdr. Reichenbach. Varisc. dp. 16 gr. i S 1671 M 206.
 — Christ. Frdr. Reichenbach. n. 16 gr. i S 1656 M 283, m. 16 gr. i W 1672 M 100.
 — Dav. Jerem. Cygnea-Misn. n. 16 gr. i S 1656 M 281.
 — Jerem. Reichenbach. Varisc. dp. 16 gr. i S 1671 M 205.
 — Ioh. Balth. al. Olitzscher Geran. Varisc. dp. 16 gr. i S 1696 M 79, prom. i W 1703 M 130, vgl. Ioh. Balthas. Reichenbach.
 — Ioh. Balth. Reichenbach. n. 16 gr. i S 1656 M 282, m. 16 gr. i W 1672 M 135.
 — Ioh. Balth. Reichenbach. Varisc. vermuthl. Ioh. Balth. Geran. b. a. und m. 9. II. 1708.

Olischer Ioh. Christ. Kirchenberg.

- (Kirchberg.) dp. 16 gr. i S 1695 M 24, prom. 1 *off* i S 1700 M 174, b. a. 30. IV. 1701.
 Olitsch, -itzsch, -izsch (vgl. Olitzsch) Beniam. Dresden. dp. 16 gr. i S 1659 M 170, iur. R. D. Ittig 1662.
 — Gotfr. Dresden. prom. i S 1707 M 162.
 — Theod. Dresden. dp. 16 gr. i S 1659 M 171.
 — Theod. Dresden. dp. et iur. 1 *off* 22 gr. i S 1692 M 54.
 Olitzsch (vgl. Olitsch) Theod. Hamburg. 2 *off* i S 1668 S 31.
 Olitzscher Ioh. Balth. Geran. s. Olischer.
 Olizsch s. Olitzsch.
 Ollichius Mart. Naumburg. n. 16 gr. i S 1649 M 7.
 Ölmer Geo. al. Hilmer o. Ilmer Naumburg. n. 16 gr. i S 1653 M 226, iur. R. D. S. Langio 1664, 16 gr. i S 1664 M 214, b. a. 22. IV. 1665, m. 24. I. 1667.
 Oloff Ephraim. Thorun. dp. et prom. i W 1706 P 1.
 Oloffsen Ioh. Lubec. 19 gr. i S 1672 S 65.
 Oloßius Mart. Berolin. March. prom. 1 *off* i W 1700 S 82.
 Olpius Ioh. Longosalißa-Thuring. n. 10 gr. 6 *ß* i S 1648 M 281.
 — Sebast. Salzungen. n. 16 gr. i S 1655 B 36.
 Ölsch zu Herr Frdr. Casim. 1 *off* i S 1651 B 2.
 — Ioh. Adolph. 1 *off* i S 1651 B 3.
 Ölschlegel, -schlägel, Oelschlegell (vgl. Öhlschlägel u. Oleneschlager) Ioh. Delzicen. dp. 16 gr. i S 1654 S 47.
 — Ioh. Gebelen. n. 16 gr. i W 1653 M 113.
 — Ioh. Triptic. n. 16 gr. i S 1657 M 90.
 Oelschläger Gotfr. Belziga Sax. dp. 16 gr. i S 1691 S 3.
 Ölschnitz, Olschnütz von der s. Ölsnitz von der.
 Ölsel Christoph. Luccav. Lusat. 16 gr. i W 1666 P 3.
 Ölßen, Olsten von Conr. Frdr. Cellen. Saxo 1 *off* i S 1648 S 3.
 Ölsnerus Christ. Cour. (Cunr.) Martisburg. dp. 22 gr. i S 1669 M 163, 1 *off* i S 1677 M 121.

Ölsnerus Christ. Ern. Martisburg.

- dp. 16 gr. i S 1669 M 164, 16 gr. i S 1684 M 82.
 Ölsnitz, Ölschnitz, Olsch-, Ölßnütz von der Christoph. Wilh. eq. Misn. dp. 1 *off* i S 1694 M 38, 2 *off* i S 1695 M 88.
 — Wilh. Dietr. nob. Misn. 1 *off* i W 1675 M 146.
 Ölßner, Oelßner Ioh. Balth. Vratislav. n. 16 gr. i S 1664 P 8.
 — Ioh. Christoph. Schleiza Varisc. dp. et iur. 8 gr. i S 1697 M 120.
 — Ioh. Dan. Löhma Varisc. prom. i S 1704 M 121.
 Ölßnütz von der s. Ölsnitz von der.
 Olssonski Ioh. s. Baranski Stanisl.
 Olsten von s. Ölßen von.
 Oltenburg Ioh. Ern. Hamburg. dp. 22 gr. i S 1669 S 66, 22 gr. i S 1669 S 33.
 Olter Wilh. Glückstad. Holsat. 16 gr. i W 1652 S 24.
 Olthoff Luc. Anton. Eldenavien. Megapolitan. prom. 1 *off* i S 1701 S 62.
 Oltmann Ioh. Wehlicen. dp. 16 gr. i S 1686 M 130.
 Oluff Ioh. Christoph. Chemnic. dp. 16 gr. i S 1683 M 112, 16 gr. i S 1683 M 253.
 Olzaen Ioh. Casp. Olsnic. n. 16 gr. i S 1653 M 392.
 Oelzenius Ioh. Christ. Liebstad. Misn. 16 gr. i W 1683 M 159.
 Ömichen s. Öhmichen.
 Omler Geo. Wilh. al. Umler Salcen. n. 16 gr. i W 1653 M 81, iur. R. D. Schwendendörffer 1672, 16 gr. i S 1672 M 155.
 Oemler Augustin. Herbslebio-Thuring. 16 gr. i S 1673 M 95.
 Opattofsky Ioh. Urb. Guelferbytan. 1 *off* i S 1697 S 95.
 Opel, -ll (vgl. Opell) Adam Sigfr. Cygneus dp. 16 gr. i W 1667 M 119.
 — Ioh. Frdr. Altenburg. dp. i S 1685 M 113.
 — Ioh. Wolfig. Cygneus n. 16 gr. i S 1648 M 267.
 — Pe. Kirchenlammiz. Varisc. 16 gr. i S 1684 B 27.
 Opell (vgl. Opel u. Ooppel) Ioh. Islebien. n. 16 gr. i S 1651 S 67.
 Opelt Ioh. Georgii Dresden. n. 16 gr. i S 1650 M 328.

- Operinus** Ioh. Conr. Neomonasterien. Holsat. 1 *off* i S 1699 S 66.
- Opferman** Ioach. Quedlinburg. n. 13 *gr* i W 1634 S 23.
- Opffergeld** Frdr. Vratislav. Siles. dp. et iur. 2 *off* i S 1690 P 38.
- Opitz**, **Opitius**, -iz Christ. Lipsien. n. 12 *gr* i S 1647 M 53.
- Christoph. Numburg. n. 16 *gr* i S 1646 M 24.
- Christoph. Numburg. 16 *gr* i S 1678 M 128.
- Dan. Rochlitio-Misn. non compl. 10 *gr* i S 1660 M 308.
- Geo. Trebaeu. Misn. n. 1 *fl* i S 1652 M 310.
- Hnr. Altenburg. n. 16 *gr* i S 1656 M 109.
- Hnr. Sigism. Döbelen. dp. 16 *gr* i S 1698 M 32, 1 *off* i S 1699 M 173, b. a. 1. XII. 1703, m. 31. I. 1704.
- Ioh. Islebien. n. 5 *gr* i W 1650 S 60, iur. R. D. Kronmayero.
- Ioh. Stroppa Siles. dp. i S 1702 P 44, prom. 1 *off* i S 1702 P 127.
- Ioh. Vratislav. 16 *gr* i S 1684 P 36.
- Ioh. Christ. Lipsien. n. 16 *gr* i S 1656 M 196.
- Ioh. Christoph. Freiberga Siles. dp. et prom. 1 *off* i S 1709 P 28.
- Ioh. Christoph. Swerten. Lusat. dp. et prom. 1 *off* i S 1709 P 29.
- Ioh. Ern. Zschopa-Misn. dp. 16 *gr* i S 1669 M 110.
- Ioh. Geo. Altenburg. dp. 16 *gr* i W 1683 M 72, 16 *gr* i S 1684 M 137.
- Ioh. Geo. Lipsien. n. 16 *gr* i S 1658 M 265.
- Ioh. Godfr. Freiberg. dp. 16 *gr* i W 1672 M 61, 16 *gr* i S 1677 M 18.
- Ioh. Godfr. Islebien. Saxo n. 16 *gr* i W 1651 S 39.
- Ioh. Hnr. Rochlic. n. 16 *gr* i S 1661 M 219.
- Ioh. Hnr. Rochliz. dp. i S 1702 M 111.
- Iosias Hnr. Kilon. Holsat. prom. 2 *off* i S 1703 S 85, b. a. 1. XII. 1703, m. 31. I. 1704.
- Mathi. Eichigten. n. 6 *gr* i S 1645 M 240, iur. R. D. Schwendendorffer 1650.
- Phil. Alsteten. Thuring. n. 11 *gr* i W 1647 M 56.
- Tob. Budissin. Lusat. dp. 16 *gr* i S 1659 P 3.
- Opitz** Valent. Numburg. n. 9 *gr* i S 1644 M 7.
- Oppel**, -il, **Opell** (vgl. **Opell**) Car. Christ. Zwicau. dp. 22 *gr* i S 1672 M 10.
- Ern. Dresden. n. 1 *off* i S 1653 M 401.
- Hnr. Godfr. Dresden. dp. 24 *gr* i S 1654 M 54.
- Ioh. Geo. Dresden. n. gra. i S 1650 M 388.
- Wolf Adam. Culmen. n. 16 *gr* i S 1655 M 360.
- Oppel**, **Oppell**, **Oppelln von** (ab) Christ. Friedlieb eq. Misn. prom. i W 1704 M 52.
- Ioh. Dav. in Lomnitz et Goßda eq. Misn. n. nihil i S 1646 M 44.
- Ioh. Dav. eq. Misn. dp. 22 *gr* i S 1680 M 85, 1 *off* 3 *gr* i S 1680 M 172.
- Ioh. Wilh. eq. Lusat. dp. 1 *off* i S 1668 P 14.
- Oppenbusch von** Mich. Amsterdam. m. 22 *gr* i W 1657 S 12.
- Rud. Hamburg. 1 *off* i S 1699 S 84.
- Opperman** Ioh. Nic. Scherzfelden. Sax. non compl. 16 *gr* i S 1660 S 82.
- Oppolius** Ioh. Christ. Brega Siles. dp. et iur. 1 *off* 12 *gr* i S 1686 P 34.
- Ordnung** Car. Roman. Altenburg. dp. et iur. gra. i W 1689 M 54.
- Ioh. Adam. Werden. dp. 16 *gr* i S 1654 M 72, iur. R. M. Preibisio 1658.
- Orell** Hnr. Zürich. Helvet. dp. 22 *gr* i S 1683 B 1, 1 *off* i S 1683 B 8.
- Orlaub** Andr. Bernburg. n. 16 *gr* i S 1641 S 1.
- Ioh. Frdr. Bernburg. n. 16 *gr* i S 1641 S 27.
- Örlich**, **Orlich** Ern. Lud. Nelba Sax. dp. 22 *gr* i W 1691 S 10, 16 *gr* i W 1691 S 41.
- Örnster** Christ. Wilh. Diskav. Sax. dp. 16 *gr* i S 1674 S 5.
- Imman. Lipsien. n. 16 *gr* i S 1664 M 23.
- Phil. Iac. Diskav. Sax. dp. 16 *gr* i S 1674 S 35.
- Theod. al. Anster Altenroden. n. p. i W 1637 S 47.
- Tob. Lipsien. n. 16 *gr* i S 1645 M 280.
- Örtel**, **Oertel**, **Or-**, **Örtelin** Christ. Zdenen. Pol. 16 *gr* i W 1691 P 32.
- Örtel** Dav. Gösichen. Thuring. n. 8 *gr* i S 1658 M 111.
- Frdr. Bened. Lips. dp. 22 *gr* i W 1702 M 5, b. a. und m. 11. II. 1718.
- Ioh. Scopen. Misn. 10 *gr* i S 1661 M 321.
- Ioh. Strasberg. Thuring. n. 16 *gr* i S 1661 M 167.
- Ioh. Car. Martisburg. dp. 16 *gr* i S 1697 M 54, prom. 1 *off* i W 1708 M 49.
- Ioh. Christoph. Utlebia Thuring. dp. et iur. 1 *off* 22 *gr* i S 1698 M 123, b. a. und m. 26. I. 1702.
- Ioh. Dav. Bucholz. dp. et prom. 18 *gr* i S 1709 M 58.
- Ioh. Geo. Hohenberga Franc. dp. et iur. 16 *gr* i S 1672 B 6.
- Ioh. Steph. Hohenbergen. Franc. 1 *off* i W 1694 B 25.
- Nic. Hohenberga Franc. dp. gra. i S 1677 B 40, 16 *gr* i S 1677 B 5.
- Ortell** Christ. Frdr. Mittweiden. n. 16 *gr* i S 1641 M 26.
- Ortgiese** Ioh. Geo. Bielefeldia-Westphal. 16 *gr* i W 1654 S 16.
- Orth** Ant. Nic. Giefa Haß. prom. i W 1705 B 2.
- Geo. Frdr. Lips. dp. 16 *gr* i S 1691 M 50.
- Orthausen** Andr. Hallen. n. 13 *gr* i W 1634 S 1.
- Ortlepius** Frdr. Svanebecka Halberstadt. 1 *off* i W 1696 S 23.
- Ortling** Ioh. Frdr. Brunn Megapolitan. 22 *gr* i S 1693 S 97.
- Ortlob** Car. Frdr. Lips. dp. i W 1706 M 2, prom. i W 1707 M 35.
- Frdr. Ölsna-Siles. 16 *gr* i S 1652 P 5.
- Iac. Frdr. Lips. dp. i W 1706 M 5.
- Ioh. Christoph. Vratislav. dp. et iur. 1 *off* 22 *gr* i S 1698 P 38, b. a. 10. XII. 1698, m. 26. I. 1699.
- Ioh. Frdr. Lips. dp. gra. i S 1691 M 86.
- Ioh. Frdr. Lips. dp. i W 1706 M 7, b. a. und m. 16. II. 1718, bewirbt sich am 14. IV. 1719 um die licentia doctorandi in medicina.
- Ioh. Frdr. Ölsna Siles. 16 *gr* i S 1682 P 72, b. a. 28. X. 1682, m. W 1682.
- Ortloff** Ioh. Mich. Greußen. Thuring. dp. et iur. 10 *gr* i S 1682 M 183.

- Ortmann**, -man Andr. Stolberg. n. 16 gr. i S 1645 M 27.
 — Ioh. Wilh. Urbach. Thuring. dp. et iur. 1 *apf* 16 gr. i S 1697 M 136.
- Ortolphi** Abr. Schmellnen. Misn. non compl. 16 gr. i S 1660 M 53.
 — Salom. Schmellnen. Misn. non compl. 16 gr. i S 1660 M 242.
- Orttell** Ioh. Erlebacen. n. gra. i S 1655 M 288.
- Oesenius** Ioh. Haffnia Dan. 16 gr. i S 1684 S 65.
- Oesor**, Öser Geo. Christoph. Bernstein. Misn. dp. et prom. 18 gr. i S 1708 M 89.
 — Geo. Melch. Catharinenberg. dp. 22 gr. i S 1676 M 22, 16 gr. i S 1676 M 91.
- Osewald** Bernhard. Husum Holsat. 1 *apf* i S 1698 S 50.
- Osius** Axel Lipsien. n. 1 *apf* i W 1647 M 20.
 — Car. Pe. Mansfeld. n. 1 *apf* i W 1647 M 21.
 — Eberhard. Casp. Northusan. Thuring. $\frac{1}{2}$ *apf* 4 gr. i W 1643 M 10.
 — Frdr. Ulr. Göttingen. Saxo n. 1 *apf* i W 1647 S 6.
 — Ioach. Bleicheroda-Hohnstein. n. 1 *apf* i W 1647 M 19.
 — Ioh. Christ. Northusan. Thuring. n. $\frac{1}{2}$ *apf* 4 gr. i W 1643 M 11.
 — Tob. Ern. Blegroden. 1 *fl.* i S 1644 M 1.
- Oesper** Geo. Heyrathen. Franc. 15 gr. i S 1640 B 4.
- Oßwald** (vgl. Oswald) Ioh. Mittenwald. March. 16 gr. i S 1672 M 189.
- Oßwaldt** Iac. Freyenwald. March. dp. gra. i W 1687 S 7, 12 gr. i W 1687 S 29.
- Ost** Christ. Lipen. March. dp. et prom. 1 *apf* 4 gr. i S 1701 S 9.
- Osten** von der, genannt Sacken (Saken) Ioh. nob. Curland. 22 gr. i W 1666 P 18, propter minorennitatem tantum promisit.
- Osterburg**, -gius, -gk Henning. Brandeburgen. n. 3 gr. i S 1637 S 6.
 — Ioh. Andr. Cothen. n. 16 gr. i S 1652 S 70.
- Osterhausen** ab Christ. Hnr. eq. Misn. dp. 16 gr. i S 1677 M 202, i W 1681 M 52.
 — Ern. Abr. nob. n. 16 gr. i S 1665 M 218, i W 1674 M 43.
- Osterhausen** ab Ioh. Thilo eq. Misn. dp. 16 gr. i S 1677 M 203.
- Österling**, -gk Christoph. Gust. Hallen. dp. 16 gr. i S 1654 S 35.
 — Ioach. Christ. Hallen. dp. 16 gr. i S 1654 S 44.
 — Tob. Hallen. n. 16 gr. i S 1645 S 25, iur. R. M. Preibisio.
- Ostermannus** Ioh. Bened. Witteberg. gra. i S 1670 S 19.
- Osterneld** Ioach. Eulenburg. n. gra. i S 1647 M 148.
- Österreich**, -cher (vgl. das folg.) Geo. Magdeburg. Sax. 16 gr. i W 1683 S 37.
 — Ioh. Magdeburg. n. 16 gr. i S 1670 S 29, 16 gr. i S 1676 S 81.
 — Mich. Magdeburg. n. 16 gr. i S 1670 S 30.
 — Mich. al. Österreicher Magdeburg. 16 gr. i W 1679 S 29.
- Österreicher** (vgl. Österreich) Geo. Sigism. Brambacen. dp. 16 gr. i W 1661 M 99.
- Ostertag** Hieron. Augustan. 16 gr. i W 1657 B 1.
- Osterwald** Melch. Ant. Bruns[wicen.] 1 *apf* i W 1692 S 38.
- Ostius** Mathi. Görlic. 16 gr. i S 1648 P 14.
- Ostwald** (vgl. Oswald) Ioh. Mich. Lipsien. dp. 18 gr. i S 1666 M 125.
- Oswald**, -dt, -dus, Oßwald, Ostwaldus (vgl. Oßwaldt und Ostwald) Christ. Berlin. March. dp. 22 gr. i S 1679 S 6, 16 gr. i S 1679 S 37.
 — Ioh. Arnold. Lips. dp. 16 gr. i S 1680 M 70.
 — Ioh. Frdr. Dresden. n. 16 gr. i W 1645 M 89, iur. R. D. Q. Schachero.
 — Ioh. Frdr. Dresden. 16 gr. i W 1687 M 84.
 — Ioh. Geo. Dresden. dp. i S 1705 M 47.
- Otho** (vgl. Otto) Ioh. Grimmitzschavien. n. 6 gr. i S 1636 M 149.
 — Ioh. Godfr. Misnen. 16 gr. i S 1646 M 10.
- Otipka**, Otypka Ern. Biliceno Siles. dp. 22 gr. i S 1677 P 70, 16 gr. i S 1677 P 8.
- Oettler** Ioh. Weida-Varisc. n. 16 gr. i S 1652 M 81, iur. R. D. Ittigio 1660.
- Öttel** Sam. Cizen. n. 16 gr. i W 1650 M 145, 16 gr. i W 1656 M 31.
- Ottenklinger** Sam. Radefeld. Misnic. n. 10 gr. 6 δ . i W 1644 M 47.
- Ötterer** Christ. Thenstad. n. 16 gr. i S 1657 M 31.
- Ottinger** ab Albin. Ed. in Breitenhahn, eq. Misn. non compl. 22 gr. i S 1660 M 58.
- Ottlandt** s. Utlandt.
- Oettler** Geo. Hohenleuben. Varisc., Ienae dp., 8 gr. i S 1666 M 8.
- Otto** (vgl. Otho) Adam. Hnr. Grimmen. 16 gr. i W 1656 M 38.
 — Andr. Ober-politit. Varisc. dp. gra. i S 1667 M 38.
 — Andr. Pelsnic. dp. 16 gr. i S 1675 S 2.
 — Ant. Eisfeld. Franc. dp. 22 gr. i W 1667 B 11, 16 gr. i W 1667 B 5.
 — Balth. al. Otho Melbussen. (Melbisen, Moelbizen.) Misn. n. 16 gr. i S 1661 M 22, 16 gr. i S 1668 M 147, b. a. 19. XII. 1668.
 — Bartholom. Beniam. Hohenstein. dp. et prom. 1 *apf* i S 1709 M 17.
 — Car. Christ. Numburg. Misn. prom. i W 1705 M 57.
 — Casp. Hoenstein. Misnic. n. 16 gr. i W 1650 M 163, iur. R. L. Slutero 1657.
 — Christ. Lipsien. n. 12 gr. i S 1642 M 136.
 — Christ. Querfurt. Sax. dp. 18 gr. i W 1688 S 2, 16 gr. i W 1688 S 19.
 — Christ. Beniam. Vratisl. Siles. dp. et iur. 1 *apf* 22 gr. i S 1697 P 23, b. a. 22. IV. 1699, m. 23. I. 1700.
 — Christ. Casp. Hohenstein. dp. et prom. i S 1707 M 57.
 — Christ. Gottlieb Liberwolckwic. dp. gra. i W 1688 M 19.
 — Christ. Sigism. Nischwiz. dp. et prom. 18 gr. i W 1708 M 15.
 — Christoph. Colleden. Thuring. n. 12 gr. i S 1652 M 476.
 — Christoph. Lunaeburg. Sax. dp. et iur. 1 *apf* 22 gr. i S 1686 S 24, b. a. und m. 13. I. 1689.
 — Conr. Neukirchen. n. gra. i S 1655 M 286.
 — Dan. Altenburg. dp. gra. i S 1680 M 36, 16 gr. i S 1680 M 140.
 — Dan. Hermeroden. Mansfeld. n. 10 gr. i S 1665 S 64.
 — Dav. Connarien. Sax. n. 16 gr. i S 1661 S 29.

- Otto** Dav. Hamburg. prom. 2 *off* i W 1700 S 43.
 — Ern. Stendal. March. 16 *gr* i S 1691 S 65.
 — Frdr. Mittweiden. dp. 22 *gr* i S 1678 M 28, 16 *gr* i S 1678 M 145.
 — Geo. Gorlic. Lusat. 22 *gr* i W 1657 P 13.
 — Geo. Frdr. Numburg. dp. 16 *gr* i W 1694 M 30.
 — Godfr. Glaucha-Misn. dp. 10 *gr* i W 1656 M 115.
 — Godfr. Christ. Hormersdorf. Misn. dp. 16 *gr* i S 1694 M 54, prom. 1 *off* i W 1700 M 131.
 — Godfr. Christ. Lichtenau. Hanov. gra. i S 1690 B 21, i S 1693 S 78.
 — Gottlob Aug. Lips. dp. 1 *off* i W 1701 M 7.
 — Hnr. Christ. Lipsen. dp. 16 *gr* i S 1675 M 98.
 — Hnr. Ern. Osteroden Cherusc. n. 16 *gr* i S 1652 M 294.
 — Hnr. Iac. Quedlinburg. prom. 1 *off* i S 1709 S 39.
 — Ierem. Ólsna-Siles. n. 22 *gr* i S 1664 P 34, 16 *gr* i S 1664 P 71.
 — Ioach. Ern. Berolin. March. 1 *off* 22 *gr* i W 1673 S 16.
 — Ioh. Doblen. n. 16 *gr* i S 1645 M 208.
 — Ioh. Eisfeld. n. 16 *gr* i S 1649 B 12.
 — Ioh. Gothan. 16 *gr* i W 1665 M 34.
 — Ioh. Hamburg. 22 *gr* i W 1668 S 1.
 — Ioh. al. Otho Lipsien. n. 16 *gr* i S 1636 M 150.
 — Ioh. Lüneburg. 30 *gr* i S 1655 S 17.
 — Ioh. Magdalen. Thuring. n. 12 *gr* i W 1647 M 74.
 — Ioh. Merseburg. Misn. dp. et iur. 1 *off* 8 *gr* i S 1686 M 201.
 — Ioh. Moelbis. dp. 16 *gr* i S 1663 M 80.
 — Ioh. Osteroden. Saxo n. 15 *gr* i S 1656 S 85.
 — Ioh. Adam. Schneeberg. n. 16 *gr* i S 1655 M 412.
 — Ioh. Car. Waldheim. dp. 16 *gr* i W 1683 M 52.
 — Ioh. Casp. Dresden. dp. et iur. 22 *gr* i S 1682 M 172.
 — Ioh. Casp. Wasungen. Henneberg. i S 1693 B 20.
- Otto** Ioh. Casp. Zwickau. Misn. dp. et prom. i S 1709 M 47.
 — Ioh. Christ. Lips. 16 *gr* i W 1678 M 21, b. a. und m. 14. IV. 1681.
 — Ioh. Christ. Mülbißen. n. 16 *gr* i S 1650 M 156, iur. R. D. Ittigio 1662.
 — Ioh. Christ. Nitschwiz. Misn. dp. 16 *gr* i S 1693 M 63, prom. i S 1705 M 187.
 — Ioh. Christoph. Dresden. dp. et iur. 22 *gr* i S 1682 M 175.
 — Ioh. Christoph. Hilperhusa Franc. dp. 18 *gr* i S 1703 B 2, prom. 16 *gr* i S 1708 B 13, b. a. I. VI. 1709, m. 9. II. 1713.
 — Ioh. Dav. Neudorf. Misn. dp. et iur. gra. i S 1697 M 122.
 — Ioh. Emmer. Cruciburg. n. 16 *gr* i W 1650 M 62, iur. R. D. Ittigio 1660.
 — Ioh. Ern. Numburg. dp. 22 *gr* i W 1692 M 20, 1 *off* i W 1692 M 65.
 — Ioh. Frdr. Elstra Lusat. dp. et prom. i S 1707 P 32.
 — Ioh. Geo. Glauchen. n. 16 *gr* i S 1650 M 74.
 — Ioh. Geo. Görliz. dp. 10 *gr* i S 1675 P 35, 8 *gr* i S 1675 P 93.
 — Ioh. Geo. Grimmen. n. 16 *gr* i S 1653 M 327.
 — Ioh. Godfr. Dresden. 1 *off* i S 1677 M 100.
 — Ioh. Gottlieb Doebelen. Misn. dp. 22 *gr* i W 1683 M 104, 16 *gr* i W 1683 M 142.
 — Ioh. Gottlieb Dresden. 1 *off* i S 1677 M 99.
 — Ioh. Gust. Bedtheimien. Franc. dp. et prom. i S 1705 B 9.
 — Ioh. Iac. Sulza-Thuring. dp. 16 *gr* i S 1669 M 66, olim dp., iur. gra. i S 1686 M 270.
 — Ioh. Nic. Eisfeld. Franc. dp. et iur. 1 *off* 14 *gr* i S 1672 B 8.
 — Ioh. Rich. Northusan. (-Thuring.) dp. 16 *gr* i S 1677 M 181, i S 1685 M 256.
 — Ioh. Rad. Neudorf. Misn. dp. 16 *gr* i S 1686 M 134, 12 *gr* i W 1694 M 185.
 — Ioh. Sam. Nitzwitz. (Nizshwicen.) Misn. dp. 16 *gr* i S 1691 M 104, prom. i S 1704 M 145, b. a. 29. XI. 1710, m. 12. II. 1711.
- Otto** Mich. Hohenstein. Misn. dp. 16 *gr* i S 1669 M 65.
 — Mich. Andr. Grimmen. n. 16 *gr* i S 1653 M 325.
 — Paul. Lipsien. n. 1 *off* i S 1645 M 256.
 — Paul. Plavia-Varisc. non compl. 10 *gr* i S 1660 M 250, iur. R. Norico 1665, gra. i S 1665 M 42.
 — Paul. Topfseifersdorff. in baronatu Schönburg n. 16 *gr* i W 1650 M 12.
 — Pe. Creutzburgo-Pruß. 16 *gr* i W 1678 P 28.
 — Rupert. Hannover. 1 *off* 3 *gr* i S 1647 S 57.
 — Theophil. Freiberg. 1 *off* i S 1693 M 252.
 — Wolfg. Hnr. Rhombild. Franc. dp. iur. 7 *gr* i S 1660 B 15, iuramentum gra.
- Otypka s. Otipka.
- Ovens, Ovenus Iac. Eidero Holsat. i S 1685 S 75.
 — Ioh. Adolph. Eiderstad. Holsat. 1 *off* 8 *gr* i S 1694 S 83.
- Overbeck Casp. Nic. Lunaburg. dp. gra. i S 1689 S 4, 16 *gr* i S 1689 S 48.
 Overbeck von Iobel Hamburg. 1 *off* i S 1694 S 105.
- Overier Ioh. Phil. Elstren. Sax. gra. i S 1683 S 77.
- Overmannus Ant. Christ. Delmenhorst. Fris. 32 *gr* i W 1658 S 1.
- Owaniszeniz de Ioh. nob. Pol. 1 *off* 8 *gr* i W 1690 P 15.
- Owmann, -man Iac. Wilstria-Holsat. dp. 22 *gr* i W 1669 S 2.
 — Mart. Wilstria-Holsat. dp. 22 *gr* i W 1669 S 3.
 — Nic. Wulstria-Holsat. 22 *gr* i W 1667 S 9.
- Oxenstern Achat. baro Suec. 2 *off* 20 *gr* i S 1672 S 45.
- Öxemann s. Öxman.
- Oxenvad Sim. Andr. Christiania Norweg. 16 *gr* i S 1684 S 100.
- Öxmann, Öxemann Ioh. Gerhard. Minden. (Minda Westphal.) dp. 22 *gr* i S 1688 S 27, 1 *off* 3 *gr* i S 1688 S 103.
- Oyersch Casp. Dracomontan. Siles. n. 22 *gr* i W 1659 P 7.

P vgl. B.

- Papst** (vgl. Babst u. Papst) Abr. Cizen. n. 12 *gr.* i S 1648 M 166, iur. R. L. Schlutero.
— Christ. Löbicen. 16 *gr.* i S 1682 M 203.
— Ioh. al. Babst Cycen. n. 16 *gr.* i S 1643 M 66.
— Mich. Erfurt. Thuring. 10 *gr.* i S 1652 M 13.
- Pacbusch** s. Packbusch.
- Pachelbl**, Pachelbelius von (a) Gehag Hnr. Wonsidel. n. 12 *gr.* i S 1636 B 27.
— Ioh. Christoph. eq. Franc. 2 *off.* i S 1695 B 25.
— Wolfg. Gabr. Wonsidel. Franc. 22 *gr.* i S 1671 B 12, b. iur. utr. 13. X. 1674, dr. iur. utr. 6. XI. 1679.
- Pachtman** Ioh. Luc. Möller. Westphal. 16 *gr.* i S 1657 S 27.
- Pacius** Ioh. Misn. n. 16 *gr.* i S 1656 M 114.
— Tob. Scendiz. n. 10 *gr.* i S 1658 M 340, iur. R. D. Michaelis 1663, 16 *gr.* i S 1663 M 256.
- Packbusch**, Backbusch, -pusch, Paebusch (vgl. Backbusch) Christ. Lipsien. n. 22 *gr.* i W 1634 M 16, iur. ao. 1652 R. D. Henrici, 16 *gr.* i W 1651 M 50.
— Christ. Lips. dp. 22 *gr.* i S 1683 M 16.
— Gust. Frdr. Lips. dp. et iur. 1 *off.* 22 *gr.* i W 1696 M 14.
— Hnr. n. 16 *gr.* i W 1640 M 43.
— Ioh. Godfr. Lipsen. dp. 22 *gr.* i W 1665 M 42.
— Ioh. Godfr. Lips. 1 *off.* i S 1682 M 242.
— Salom. Frdr. Lipsen. dp. 22 *gr.* i S 1676 M 55, i S 1685 M 273.
— Steph. n. 16 *gr.* i W 1640 M 42.
— Steph. Christ. Lipsen. dp. 22 *gr.* i S 1675 M 168.
— Steph. Lud. Lipsen. dp. 22 *gr.* i S 1676 M 57, 1 *off.* i S 1690 M 295, b. a. und m. 31. I. 1695.
- Pagencopius** Mart. Trebdo-Pomeran. 16 *gr.* i S 1650 S 1.
- Pagenkopff** Paridon Hadelen. 16 *gr.* i S 1682 S 62.
- Pahlen von (a)** Christoph. nob. Pomer. dp. 22 *gr.* i S 1663 S 69.
— Wilh. nob. Suecus 1 *off.* 6 *gr.* i W 1671 S 37.
- Pahrish** Ioh. Mich. Lonnewitzen. (Connewizen.) dp. i W 1704 M 4, prom. i S 1705 M 208.
- Paikull** Gust. Car. baro de Wereburg Suec. 2 *off.* i S 1672 S 51, prom.
- Pakis** Geo. Christ. s. Festenberg nomine Packisch.
- Palangh** Ioh. Senfftenberg. Lusat. dp. et prom. gra. i W 1700 P 22.
- Paldamus** Christ. Münch Nienburg. n. 16 *gr.* i S 1658 M 72.
- Palein** Ioh. Leonhard. Lipsien. n. 1 *fl.* i S 1649 M 335.
- Palenius** Laur. Stargard. Pom. prom. 1 *off.* i W 1702 S 23.
- Palinrus** Christoph. Thorun. 32 *gr.* i W 1658 P 6.
- Palko** s. Günther Christ.
- Palm** Geo. Theod. Nizava March. 1 *off.* i S 1692 S 49.
— Ioh. Gotfr. Dantiscan. dp. et prom. i W 1704 P 16.
— Jonathan Iac. Eslingen. 16 *gr.* i W 1688 B 26.
- Palumbini** Mathi. Diweka-Ungar. gra. i W 1673 P 16.
- Palzovius** Andr. Iac. Witstock. 16 *gr.* i S 1675 S 47, promisit.
- Pampel** Ioh. Reichenbach. dp. i S 1706 B 2.
- Pampus** Winand. Eidera-Holsat. 16 *gr.* i S 1647 S 67.
- Päncker** Christ. Delitian. n. 16 *gr.* i S 1658 M 73.
- Panco** Christoph. Dramburg. Neo March. dp. et iur. 1 *off.* 8 *gr.* i S 1690 S 32.
- Pancovius** Ioh. Berolin. 16 *gr.* i S 1675 S 103.
- Pancug** Geo. Conr. Heilbrunna Suev. dp. et prom. i S 1705 B 4.
- Pande** Ern. Christ. Mitea Portugal. prom., debet, i W 1700 B 15.
- Panchaudus** Ioh. Ulr. Melduen. Helvet. 10 *gr.* i W 1675 B 10.
- Panisch** Christoph. Gottlob Lips. dp. 16 *gr.* i S 1697 M 18.
— Gotfr. Christlieb Lips. dp. 16 *gr.* i S 1697 M 40.
- Panisch** Ioh. Christoph. Martisburg. 16 *gr.* i S 1698 M 209.
- Panitz**, -iz Valent. Sangerhusa-Thuring. 16 *gr.* i S 1670 M 49.
- Panningke** Franc. Ioachim. Lüneburg. 16 *gr.* i W 1654 S 5.
- Pannwitz**, Panwitz von Balth. Wilh. eq. Siles. dp. et iur. 3 *off.* i S 1698 P 53.
— Hnr. Wilh. nob. Siles. dp. et prom. i S 1707 P 21.
- Pansa** Ern. Bernburg. Saxo n. 1 *fl.* i W 1647 S 7, iur. R. D. Kronmayero.
- Panse**, Banse (vgl. das.) Ern. Hnr. Megawertheren. (Megawertheren. Thur.) dp. 16 *gr.* i S 1698 M 18, prom. 1 *off.* i W 1701 M 49.
- Panser** Christ. Pufleben. n. 6 *gr.* i S 1636 B 22.
- Pantelius** Phil. Slavia Pomer. 16 *gr.* i S 1677 S 58.
- Pantemius** Mart. Rügenwalden. Pomer. 16 *gr.* i S 1677 S 66.
- Pantke**, Pentke Adam. Vratislav. Siles. dp. et iur. 1 *off.* 22 *gr.* i S 1693 P 16, b. a. 30. XI. 1695, m. 30. I. 1696.
- Pantzer** Adam Wonsidel. Franc. n. 16 *gr.* i S 1649 B 20.
— Christ. Hildeshemia Sax. 1 *off.* i S 1699 S 47.
— Geo. Naumburg. n. 9 *gr.* i S 1648 M 90.
- Pantzig** von s. Pentzig von.
- Panwitz** von s. Pannwitz von.
- Panzer** Mart. Cizen. 11 *gr.* i W 1645 M 140.
- Pape** Christ. Freyenwalda March. 16 *gr.* i W 1686 S 45.
— Frdr. Sonnewalden. Lusatiae inferioris n. 16 *gr.* i S 1656 P 87.
— Hnr. Itzehoa Holsat. 1 *off.* i W 1691 S 45.
— Ioh. Christ. Lüneburg. dp. et prom. 3 *off.* i S 1703 S 34.
— Ioh. Hnr. Brunswicen. 22 *gr.* i W 1667 S 15.
— Ioh. Hnr. Lüneburg. 16 *gr.* i S 1684 S 79.
— Ioh. Iac. Magdeburg. prom. i S 1705 S 73.

- Pape** Paul. Sigism. Freyenwalden. March. dp. et iur. i S 1685 S 43.
- Papilion** Lud. Venetus 1^o i S 1677 B 30.
- Papke** Sebast. Brunsvicen. 16 gr. i S 1678 S 85.
- Pappe** Hnr. Geithan. n. 16 gr. i S 1658 M 178.
- Pappert** Ioh. Geo. Mühlen. (Müglen-) Misn. dp. 16 gr. i W 1700 M 63, prom. i W 1703 M 139.
- Papprizius** Ioh. Balth. Grunberg. 16 gr. i S 1690 P 72.
- Papst, Bapst, Pabst** (vgl. Pabst) Godfr. Zorban. Thuring. dp. 16 gr. i W 1667 M 158, 16 gr. i W 1672 M 123.
— Ioh. Andr. Magdeburg. dp. 22 gr. i W 1697 S 1.
- Pardoffsky** Franc. Car. Prag. prom. gra. i S 1702 S 59.
- Pareith** s. Parreidt.
- Parent** Nic. Mart. s. Iadot.
- Parics de Papa** Franc. Transsylvano-Ungar. dp. et iur. 1^o i S 1672 P 27.
- Paris** Iac. Wismar. 1^o i W 1665 S 19.
— Ioach. Wismar. 16 gr. i S 1654 S 13.
— Leop. Sempronio-Hungar. prom. 1^o i W 1702 P 22.
- Parpart** Dav. Gottlieb Kramburg. Misn. dp. et prom. 1^o i S 1700 S 24.
- Parr** Ioh. Christoph. Hannover. prom. i S 1704 S 51.
- Parrhisius** Steph. Frdr. Klein-Berolin. March. gra. i S 1676 S 97.
- Parrhysius** Ioh. Ludolph. Neo-Ruppin. March. 16 gr. i S 1677 S 9.
- Parreidt, Bareit, Pareith, Parreit, Parreth, Parrit** Christoph. Delitian. n. 10 gr. i S 1653 M 247, iur. R. M. Preibisio 1658.
— Dav. Delitian. 16 gr. i W 1645 M 43.
— Ioh. Christoph. Delitian. Misn. dp. 16 gr. i S 1682 M 84, 16 gr. i S 1688 M 225.
— Ioh. Gotfr. Delitian. dp. i S 1685 M 127, 16 gr. i S 1690 M 265.
— Ioh. Hnr. Delitio Misn. dp. 16 gr. i S 1686 M 115, 16 gr. i S 1693 M 234.
- Pars** Sam. Ioh. Curia Varisc. dp. 22 gr. i W 1692 M 30, 1^o i W 1692 M 85.
- Parsfeld, Porsfeld** Christ. Gotthilf Belgran. dp. i W 1703 M 11.
— Ioh. Christ. Belgeran. Misn. dp. 16 gr. i S 1690 M 76.
- Parthesius** Ioh. Hnr. Salzungen. Thuring. dp. et prom. i S 1705 M 138.
- Partsch** s. Bartsch.
- Pasch** Christ. Ehrenfried Hallen. dp. i W 1681 S 2, i W 1681 S 12.
- Pascha** Bened. Schlaicen. 16 gr. i W 1645 M 14.
— Frdr. Colon. March. 16 gr. i S 1668 S 25.
— Iac. Geran. n. 12 gr. i W 1637 M 110.
— Ioh. Colon. March. 16 gr. i W 1659 S 8.
— Ioh. Dresden. dp. 22 gr. i S 1673 M 14, 1^o i S 1673 M 85.
- Mart. Frdr. Saarmund** March. dp. et prom. i W 1703 S 20.
— O. Sim. Strausberg. March. gra. i W 1696 S 37.
— Sim. Colonien. ad Spream 16 gr. i S 1674 S 111.
— Wilh. Dresda 20 gr. i S 1667 M 251.
- Pasche** Ioh. Ioach. Altenburg. n. 16 gr. i S 1649 M 268.
- Paschman** a Christoph. Frdr. nob. n. 24 gr. i W 1655 M 24.
— Ioh. Christoph. nob. n. 24 gr. i W 1655 M 25.
- Paserin** Ioh. Casp. Lucca-Lusat. i W 1674 P 7.
- Päsler** Mich. Gottlob Schneeberg. Misn. dp. et prom. 18 gr. i S 1708 M 145.
- Paßelius** Casp. Olsna-Siles. n. 16 gr. i S 1648 P 56.
- Paßier** Mart. Brunsvig. dp. et prom. 1^o i S 1709 S 20.
- Paßler** Sigism. Reinsdorf. Misn. 16 gr. i W 1686 M 166.
- Pateldt** Gotfr. Wratislav. dp. et prom. i S 1704 P 10.
- Pater** Paul. Menhardo Hungar. dp. gra. i S 1680 P 15, gra. i S 1680 P 34.
- Paterpolt** Ioh. Christ. Misenen. dp. 16 gr. i W 1691 M 39.
- Patow** Ioh. Frdr. Lusat. prom. 2^o i S 1703 P 77.
— Wilh. Frdr. Lusat. prom. 2^o i S 1703 P 95.
- Patzig** Elias Dresden. prom. gra. i W 1701 M 47.
- Patzigk** Geo. Königstein. n. 16 gr. i S 1648 M 255.
- Paucker, Peucker** Geo. Neosolio-Hungar. dp. 11 gr. i S 1673 B 12, 12 gr. i W 1676 B 7.
— Ioh. Selba Varisc. dp. 16 gr. i S 1677 M 287.
- Pauckisch** Gottlieb Adrian. Torgau. dp. 16 gr. i S 1686 M 66.
— Ioh. Iac. Torgau. dp. 16 gr. i S 1686 M 122, 18 gr. i S 1697 M 205.
- Pauer** Ioh. Wratislav. Siles. dp. 22 gr. i S 1690 P 15.
— Rupr. Gottlieb Ratisbonen. dp. et iur. 1^o i S 1699 B 13.
- Paufler** Hnr. Stolberg. Varisc. dp. 16 gr. i S 1680 B 4.
- Paul** (vgl. Pauli) Dan. Zittav. dp. 22 gr. i S 1675 P 11, 16 gr. i S 1675 P 65.
— Gotfr. Reichenbach. Varisc. dp. 16 gr. i S 1688 M 60.
— Ioh. Frdr. Zittau. dp. i S 1706 P 4.
— Sam. Lehav. Lusat. n. 16 gr. i S 1648 P 40, iur. R. D. Ittigio 1652.
- Paulandt, Baeulant, Paulant** Ioh. Northusan. n. 16 gr. i S 1665 M 236.
— Mart. Northusan. n. 16 gr. i S 1652 M 130.
- Pauli, -l** (vgl. Paul) Adam Christ. al. Paul Leucopetra Misn. dp. 16 gr. i W 1691 M 3, prom. i S 1704 M 86.
— Arnold. Herm. Altona March. dp. et iur. 1^o i S 1699 S 13.
— Aug. Christ. Dessavien. 1^o i S 1692 S 29.
— Christ. Borna Misn. dp. 16 gr. i S 1691 M 29, 16 gr. i W 1691 M 106.
— Christ. Cadicen. n. 16 gr. i S 1636 M 39.
— Christ. Zitta Lusat. dp. et iur. 1^o i S 1697 P 27.
— Christoph. Lauba Lusat. dp. et iur. 8 gr. i S 1697 P 33.
— Dav. Wilh. Wratislav. dp. et prom. i W 1703 P 14.
— Eczard. Phil. Norda Fris. 8 gr. i S 1693 S 67.
— Elias Weisenbacen. Siles. prom. 18 gr. i W 1700 P 40.
— Godfr. Sittavien. n. 16 gr. i S 1652 P 52.
— Godfr. Wurzen. dp. 18 gr. i S 1703 M 37.
— Gottlieb Lauba Lusat. dp. 22 gr. i S 1679 P 29.

- Pauli** Iac. Berolin. March. dp. 22 gr. i W 1682 S 3, 16 gr. i W 1682 S 10.
— Iac. Hnr. Rostoch. 16 gr. i S 1658 S 21.
— Iac. Wilh. Lips. dp. 22 gr. i W 1690 M 11, prom. i W 1705 M 91.
— Ioh. Gerbstetten. prope Isleben n. 16 gr. i S 1653 S 76, iur. R. D. Geiero 1660.
— Ioh. Christ. Zitta Lasat. 1 aff i S 1697 P 87.
— Ioh. Dan. Torgen. dp. 16 gr. i S 1686 M 91, 16 gr. i S 1690 M 252.
— Ioh. Geo. al. Paul Marglissa-Lusat. dp. 16 gr. i S 1659 P 12, 16 gr. i S 1668 P 21.
— Ioh. Gotfr. Weisbach. Misn. dp. 16 gr. i S 1686 M 110, 1 aff i S 1696 M 285.
— Ioh. Gotfr. Zittau. 18 gr. i W 1687 P 23.
— Ioh. Nic. Posenio Hungar. prom. 1 aff i S 1701 P 41.
— Ioh. Pe. Görlicio Lusat. 1 aff i S 1699 P 79.
— Ioh. Ulr. Hamburg. prom. i W 1707 S 23.
— Ioh. Wilh. Lipsen. n. 16 gr. i W 1659 M 64, 16 gr. i S 1675 M 265, b. a. 15. IV. 1676, m. 31. I. 1678.
— Ioh. Wilh. Lips. dp. 22 gr. i W 1690 M 18.
— Martin. Lauba Lusat. 16 gr. i W 1653 P 17.
— Salom. Ratisbonen. Bavar. dp. 18 gr. i S 1661 B 14.
— Sam. Lobau Lusat. 1 aff i W 1696 P 22.
— Wilh. Annaeberg. dp. gra. i W 1661 M 17.
Paulini Paul. Cibinio - Transylvan. 16 gr. i S 1663 P 72.
Paulinus Ioh. Lubinav. Misn. dp. 16 gr. i S 1669 M 146.
Paulitz Christ. Görlic. n. 1 fl. i S 1649 P 44, iur. R. D. Langio 1655.
— Ioh. Theodor. Gedanen. 1 aff i W 1692 P 39.
Paulsen Paul. Meldorf. Holsat. 1 aff i S 1693 S 114.
Pause Ioh. Christoph. Martisburg. dp. 16 gr. i S 1694 M 79, 18 gr. i W 1698 M 54.
— Ioh. Dan. Pirnen. 16 gr. i S 1678 M 180.
— Ioh. Mich. Martisburg. dp. 16 gr. i S 1694 M 102.
Pausewein s. Bausewein.
Pavius Dav. Lipsien. dp. 18 gr. i S 1666 M 91, 16 gr. i W 1671 M 15.
— Godfr. Enoch Lipsen. dp. 16 gr. i S 1666 M 112.
Pawlowsky von Franz Rud. nob. Boruss. 1 aff i S 1699 P 65.
Pazig, -igius Christ. Borstorf. dp. i S 1704 M 7, prom. i S 1707 M 146, b. a. und m. 8. II. 1714.
Pazman Ioh. Sittavien. n. 13 gr. i W 1634 P 17.
Päzolt Godfr. Annaberg. s. Pezold.
Peavius Ioh. Ebersbach. Lusat. dp. et prom. 1 aff 6 gr. i S 1703 P 51.
Peccius Ioh. Dav. Neichen. Misn. dp. et iur. 1 aff 10 gr. i S 1697 M 123.
Pechmann Andr. Grünhayn. dp. 12 gr. i S 1703 M 3.
Pechuel Ioh. Christ. Düben. dp. 12 gr. i S 1703 M 58.
— Ioh. Christoph. Duban. dp. 16 gr. i S 1693 M 71, 1 aff i W 1693 S 22.
Peck, -ius Car. Frdr. Glashutta Misn. dp. et prom. 1 aff 4 gr. i S 1701 M 49.
— Christoph. Melcavia-Misn. s. Beck.
— Dan. Heburg. n. 16 gr. i S 1650 M 257.
— Dav. Frdr. Glashütten. Misn. 1 aff i W 1698 M 36.
— Frdr. Heburg. Misn. dp. 16 gr. i S 1662 M 38, 16 gr. i S 1667 M 228.
— Frdr. Misenen. n. 16 gr. i S 1652 M 381.
— Gottlieb Frdr. Glashutta Misn. dp. i S 1702 M 59, prom. 1 aff i S 1702 M 202.
— Ioh. Dan. Nitzschkavien. Misn. n. 16 gr. i S 1652 M 164, iur. R. D. Geiero 1659.
— Maur. Heburg. n. 16 gr. i S 1650 M 258, iur. R. D. Ittigio 1662.
Peckstein Christ. Rochlic. n. 12 gr. i S 1635 M 65.
Peemer Tob. Romhild. Franc. 16 gr. i S 1638 B 8.
Peffer Ioh. Henning. Halberstad. 16 gr. i S 1651 S 11.
Pegau Greg. Wittstoch. March. n. 16 gr. i S 1670 S 51.
Pegaw Christoph. Salfeld. Boruß. 16 gr. i W 1651 P 13.
Pege Ioh. Christoph. Wilh. Gandersheimen. Saxo n. 16 gr. i S 1653 S 139.
Pegelius Ioh. Siles. Glacen. 16 gr. i S 1665 P 7.
Pehlmannus Pe. Selven. March. 16 gr. i S 1684 S 99.
Peichel Christ. Insterburg. Boruss. 16 gr. i S 1677 P 15.
Peicke Christ. Lipsien. n. 1 aff i S 1650 M 24.
Peicker (vgl. Peucker) Clem. Lieba-Lusat. n. 16 gr. i S 1645 P 16.
Peier s. Peyer.
Peilicke, -igk, -igke, -ike Godfr. Sigism. Ienen. n. 16 gr. i S 1658 M 167, 16 gr. i S 1666 M 13.
— Ioh. Lipsen. n. 16 gr. i S 1658 M 214.
— Ioh. Godfr. Lipsen. n. 21 gr. i S 1635 M 46.
— Ioh. Hnr. Lips. dp. 16 gr. i W 1694 M 70.
Pein von (a) Ioh. Hnr. eq. Siles. dp. [et] iur. 1 aff i S 1666 P 31, pro iuramento dt. 1 aff.
— Maximil. Adolph. eq. Siles. dp. 1 aff i W 1677 P 18, 1 aff i W 1677 P 42.
Peine Ioh. Dan. Erxleben. Saxo dp. et iur. i S 1692 S 17.
Peipert Frdr. Lauban. n. 4 gr. i S 1636 P 19, iur. III. Rectore D. Zeidlero.
Peißker, -scker, -sckerus, -sker Dav. Gottlieb Cygneus 1 aff i S 1690 M 210.
— Geo. Christoph. Leuben. n. gra. i S 1656 M 194, iur. R. D. Ittigio 1660.
— Hieron. Godfr. Bischoffswerden. dp. 22 gr. i W 1661 M 62, 16 gr. i S 1667 M 291.
— Zachar. Sigism. Bischoffswerden. 16 gr. i S 1675 M 294.
Peitkofsky Ioh. Hnr. Grunberga Siles. 1 aff i W 1694 P 87.
Peitcovius Geo. Sagan. n. 10 gr. i W 1637 P 59.
Peitsch Geo. Gulia-Siles., Francfurti dp., 16 gr. i S 1666 P 4.
Peitsch Car. Lips. Misn. dp. 16 gr. i S 1696 M 13, 1 aff i S 1697 M 149.
Pelargus Geo. Christoph. Bernstorf. dp. 16 gr. i S 1675 M 61.
— Ioh. Geo. Bernsdorf. dp. 16 gr. i S 1675 M 116.
— Vit. Dresden. n. 12 gr. i W 1650 M 165.

- Pelintzki**, -nzi Sam. Grimmen. dp. 16 gr. i W 1700 M 71, prom. i W 1706 M 67.
- Pelitz** Christoph. Colberg. Pomer. gra. i W 1656 S 28.
- Pellach** Ioh. Budiša Lusat. dp. et iur. i S 1692 P 35.
- Pellio** Gabr. Zycen. n. 12 gr. i S 1643 M 23.
- Ioh. Christ. Cizen. prom. i W 1701 M 60.
- Pellionides** Mich. Transylvan. 16 gr. i S 1663 P 98.
- Peller** Ioh. Iodoc. Noriberg. 1. off. i S 1660 B 9.
- Pelsius** Christ. Frdr. Islebien. dp. 16 gr. i S 1677 S 95.
- Christoph. Islebien. n. 16 gr. i S 1650 S 74, iur. R. D. Schvenden-dörffer ao. 1656, b. a. 9. IV. 1659, n. 26. I. 1660.
- Nic. Islebien. Saxo n. 16 gr. i S 1642 S 39.
- Peltz**, -lz Christoph. Sturzen. Misn. n. 16 gr. i S 1650 M 47.
- Sam. Sturzen. Misn. dp. 22 gr. i S 1684 M 65, 16 gr. i S 1684 M 171.
- Peltzer** Christoph. Sandavia March. 12 gr. i S 1694 S 58.
- Conr. Burchard. Havelberg. March. 16 gr. i W 1672 S 22.
- Peltzig** von s. Bölzig von.
- Pelz** s. Peltz.
- Pemman** Ioh. Casp. Plavien. dp. gra. i S 1671 M 158.
- Pencker** Ioh. Wolfg. Torgav. Misn. dp. 16 gr. i S 1663 M 9.
- Pendorff** Andr. s. Bendorff.
- Penick**, -cke, -gk, -gke (vgl. Penicke, Penigk und Pönicke) Casp. Lipsien. n. 16 gr. i S 1657 M 20.
- Christ. Laucha-Thuring. n. gra. ad specimen novi depositoris i W 1663 M 14, iur. R. D. Carpzov 1674, 18 gr. i W 1673 M 76.
- Iac. Lipsien. n. 13 gr. i W 1634 M 108.
- Iac. Era. Lipsen. n. 16 gr. i S 1657 M 86.
- Wolfg. Lipsien. n. 16 gr. i W 1646 M 56.
- Penicke** (vgl. Penick) Christ. al. Renicke Friberg. Misn. dp. 16 gr. i S 1659 M 307.
- Penig** Christ. Freiburg. Thuring. 16 gr. i W 1667 M 49.
- Penigk** (vgl. Penick) Godfr. Vandaloluban. Misn. (Leuba Vandal. March.) n. 16 gr. i S 1670 M 109, 16 gr. i S 1680 S 46.
- Penigke s. Penick.
- Penon** Wilh. Emda Fris. Orient. dp. 22 gr. i S 1688 S 42, 1. off. 3 gr. i S 1688 S 144.
- Penseler** Bartholom. Mitteldorf. n. 16 gr. i S 1658 M 47.
- Penselien** Ioh. Dietr. Wernigr[oden.] n. 16 gr. i S 1657 S 59.
- Pentke s. Pantke.
- Pentz** Christoph. Martisburg. dp. et prom. i S 1706 M 39.
- Pentz**, Penzen von Mathi. Dietr. eq. Megapolitan. 1. off. i S 1684 S 93.
- Pentzig**, Pantzig von (a) Pe. Rud. auf Muckau nob. Lusat. n. 24 gr. i S 1657 P 39.
- Wigand. Adolph. nob. Lusat. 1. off. i S 1653 P 13.
- Penzen von s. Pentz von.
- Peper** Ioh. Ioach. Riga Livon. prom. 1. off. i W 1708 P 46.
- Perca** Ioh. Geo. Monachomontan. Varisc. dp. 16 gr. i S 1666 M 159.
- Percaeus** s. Petraeus.
- Perisch** s. Persch.
- Perl** Iac. Ratenov. March. dp. et iur. gra. i W 1695 S 7.
- Perlebsch** von s. Berlepsch von.
- Perner**, -erus (vgl. Pirner) Ioh. Geo. Pöhla Varisc. i S 1693 M 225.
- Paul. Martisburgen s. Pörner.
- Persch**, Bersch, Perisch, Perschius Christ. Gotfr. Weisenfels. Misn. dp. 16 gr. i S 1694 M 22, prom. 1. off. i S 1702 M 172.
- Hieron. Godfr. Weisenfels. n. 21 gr. i S 1651 M 152, iur. R. Scherzero 1665, 16 gr. i W 1664 M 35.
- Iac. Altenburg. n. gra. i W 1650 M 218.
- Persenius** s. Personius.
- Persohn** s. Personius.
- Person** Ioachim. s. Olai.
- Pe. Nicolai Stetin. 22 gr. i S 1660 S 45.
- Pe. s. Olai.
- Personius**, Persenius, Persohn Christ. Grimmen. Misn. n. 16 gr. i S 1661 M 43.
- Christ. Herzberg. n. 16 gr. i W 1637 M 40.
- Frdr. Ioh. Sleswicen. Holsat. 16 gr. i W 1659 S 15.
- Personius** Ioh. Rad. Coldicen. n. 16 gr. i W 1637 M 39, iur. Prorect. L. Ittig.
- Perstel** Ioh. Volckmar. Greuša Thuring. 16 gr. i S 1680 M 166.
- Perthes**, Perthelius Hnr. Graicen. (Graitzen. Var.) n. 12 gr. i S 1647 M 132, 16 gr. i S 1653 M 6.
- Pertsch** (vgl. d. folg.) Pe. Coronen. Transylvan. dp. et iur. 1. off. 10 gr. i S 1692 B 41.
- Pertzsch**, Pertsch (vgl. d. vorherg.) Christoph. Frdr. Baruth. Franc. m. i W 1674 B 10.
- Ioh. Paul. Coberg. (Coburg.) dp. gra. i W 1679 B 2, gra. i W 1679 B 6.
- Stephan. Casp. Byratho Franc. 18 gr. i S 1682 B 24.
- Peschel**, -elinus Christ. Gotfr. Dresden. dp. et iur. 1. off. 8 gr. i S 1697 M 101, b. a. 22. IV. 1699.
- Christoph. Hainen. n. 16 gr. i S 1652 M 80.
- Fab. Freiberg. Misn. dp. 16 gr. i W 1675 M 92, 16 gr. i S 1678 M 144.
- Fab. Sebast. Niederboberiza-Freiberg. Misn. dp. 16 gr. i S 1671 M 75, i W 1674 M 53.
- Godfr. Freiberg. dp. 10 gr. i W 1656 M 125.
- Gotthelf Freiberg. dp. 10 gr. i W 1656 M 126.
- Theophil. Freiberg. n. 16 gr. i S 1647 M 290, iur. R. D. Schvenden-dörffer 1656.
- Peschten** Andr. Prisnic. Misn. n. 16 gr. i S 1656 M 208, iur. 15. Jan. 1662 R. C. F. Franckenstein.
- Pescke** Ioh. Vratislav. Siles. dp. 1. fl. 1 gr. i S 1661 P 36.
- Pese** Ioach. Frdr. Hala Sax. s. Vese.
- Pescoven** a Ioh. Dav. Viennen. Austr. gra. i S 1689 B 23.
- Peßecke** Sam. Marienburg. dp. et iur. 1. off. 22 gr. i S 1698 P 68.
- Peßel** Ioh. Christoph. Riesen. dp. i S 1702 M 81.
- Peßer** s. Pester.
- Peßker** Ioh. Geran. n. 16 gr. i W 1644 M 33.
- Peßler** Christ. Neostad. ad Orlam n. 16 gr. i S 1650 M 54.
- Ioh. Iac. Norinberg. 16 gr. i W 1687 B 14.

- Pestaluz** Caesar Maria Vienen. 22 gr. i W 1671 P 7, sed ob nondum completum annum 17. sola fidei promissione dimissus est.
- Pestel**, Be-, Pestelius Casp. (corr. aus Alb.) Pausen. n. 10 gr. i S 1635 M 96, iur. R. D. Heintzio 1638.
- Dav. Rintelien. 1. *afß* i S 1676 S 39.
- Ioh. Frdr. al. Bestelius Franckenhusean. (- Misn.) n. 16 gr. i S 1656 M 254, 16 gr. i W 1666 M 28, b. a. 20. IV. 1672, m. 30. I. 1673.
- Pester**, Peßer Christoph. Schönbach. Misn. dp. 16 gr. i W 1700 M 21, prom. 16 gr. i S 1708 M 174.
- Ioh. Pegav. n. 16 gr. i S 1658 M 215.
- Pestorff** Ioh. Luc. Mella-Osnaburg. dp. 22 gr. i W 1688 S 11, 16 gr. i W 1688 S 47.
- Peter** (vgl. Petri) Christoph. Hallen. n. 10 gr. i S 1638 S 22, iur. R. D. Mosbachio.
- Ern. al. Petri Lips. dp. 16 gr. i S 1693 M 38, gra. i S 1695 M 92, b. a. 25. IV. 1696, m. 26. I. 1699.
- Ioh. Frdr. Plavia Varisc. dp. i W 1703 M 36, prom. i S 1705 M 195.
- Ioh. Gottlob Guben. prom. i S 1706 P 57.
- Ioh. Iac. Lipsien. n. 16 gr. i S 1651 M 153.
- Mich. Seligenthal. Franc. dp. et iur. gra. i S 1697 B 17.
- Peteritz**, -iz s. Petritz.
- Petermann**, -man, -mannus Andr. Leuben. n. fr. 16 gr. i S 1653 M 227.
- Andr. Werbelinen. Misnic. n. 16 gr. i S 1656 M 95, iur. R. D. Ittigio 1666, dr. gra. i S 1682 M 188, renovavit iuramentum ao. 1666 praestitum.
- Andr. Christfried. Grimma Misn. dp. 16 gr. i S 1690 M 4, 1. *afß* i S 1693 M 152.
- Aug. Gottlob Lips. dp. 22 gr. i W 1700 M 1, b. a. und m. 17. Febr. 1718.
- Beniam. Bened. Torgau. dp. 16 gr. i S 1690 M 9.
- Beniam. Bened. Torgau. prom., dp. et iur. gra. i W 1696 M 9.
- Christ. Ortrant. dp. 16 gr. i W 1675 M 45, 20 gr. i W 1675 M 173.
- Petermann** Christ. Andr. Lips. dp. 16 gr. i S 1682 M 10, prom. i W 1703 M 110.
- Christ. Frdr. Pösneec. Misn. prom. 1. *afß* i S 1708 M 167.
- Christ. Godfr. Dresden. dp. et prom. 18 gr. i S 1708 M 77.
- Christ. Gottlieb Grimmen. Misn. dp. 16 gr. i S 1686 M 25, 16 gr. i S 1688 M 162.
- Dan. Delitien. n. 16 gr. i S 1665 M 192, 16 gr. i S 1674 M 249, b. iur. utr. 20. II. 1679.
- Dan. Misn. n. 16 gr. i S 1656 M 116, 16 gr. i S 1667 M 269, b. a. 13. XII. 1667, m. 28. I. 1669.
- Dan. Ortrant. Misnic. n. 16 gr. i S 1656 M 117.
- Godfr. Pirnen. n. 16 gr. i S 1655 M 179, iur. R. D. Mengerling 1661.
- Hnr. al. Bettermann Geran. 1. *afß* i W 1671 M 23.
- Ioh. Frdr. Pösneec. dp. i S 1702 B 15.
- Ioh. Godfr. Misn. dp. 22 gr. i S 1676 M 41, 16 gr. i S 1676 M 123.
- Ioh. Godfr. Ortrant. Misn. dp. et iur. 1. *afß* 22 gr. i S 1690 M 162.
- Iust. Godfr. Lips. dp. 16 gr. i S 1682 M 133, 18 gr. i W 1689 M 48.
- Ludw. Gottlob Lips. dp. 16 gr. i S 1691 M 109, prom. 1. *afß* i W 1701 M 68.
- Ludw. Maur. Lips. dp. 16 gr. i S 1682 M 134, i S 1692 M 127.
- Salom. Pirna Misn. dp. gra. i S 1672 M 109, gra. i W 1672 M 161.
- Salom. Gottlob Grimmen. dp. 16 gr. i S 1691 M 113, 1. *afß* i W 1694 M 197, b. a. 25. IV. 1696.
- Tob. Birnen. s. Tob. Pirnen.
- Tob. Leuben. n. fr. 16 gr. i S 1653 M 228, iur. R. M. Preibisio 1659, b. a. 20. IV. 1661, m. 30. I. 1662.
- Tob. Pirna (Birnen.) n. 16 gr. i S 1658 M 341, gra. i W 1662 M 69.
- Tob. Ehrenfried Grimma - Misn. dp. 16 gr. i S 1686 M 167, 1. *afß* i W 1690 M 70, b. a. 16. IV. 1692, m. 25. II. 1694.
- Peters Frdr.** Tycho Holsat. n. 16 gr. i S 1658 S 76.
- Hnr. Tonningen. dp. et prom. 1. *afß* 22 gr. i S 1700 S 28.
- Mart. Lentzen. n. 16 gr. i S 1636 S 31.
- Petersen**, Iensen Huso-Holsat. 1. *afß* i S 1689 S 92.
- Petersen** Ioh. Christ. Rostochien. prom. i S 1706 S 43.
- Paul. Brocklunien. Holsat. dp. et prom. 1. *afß* 22 gr. i S 1700 S 48.
- Pe. Tundera Holsat. 18 gr. i S 1676 S 94.
- Phil. Glücksburg. Holsat. dp. 22 gr. i S 1676 S 17, 18 gr. i S 1676 S 68.
- Petersilie**, -silch, -sillig, -sillius Ioh. Ehrenfriedersdorf. Misn. dp. 16 gr. i S 1667 M 178, 16 gr. i S 1675 M 255.
- Ioh. Christoph. Ehrenfriedersdorf. dp. 16 gr. i S 1700 M 48.
- Mart. Ehrenfriedersdorf. dp. et prom. i S 1706 M 64.
- Petersohn** Andr. Bern. Gernroda-Saxo non compl. 16 gr. i S 1660 S 151.
- Christ. Gera-Varisc. n. 16 gr. i S 1652 M 113.
- Werner. Gera-Varisc. n. 16 gr. i S 1652 M 112.
- Peterson** Ioh. Reval. Liv. dp. et iur. 1. *afß* 22 gr. i S 1699 P 46.
- Peterßen** Vinc. Hamburg. n. 16 gr. i S 1652 S 96.
- Petlansky** Ioh. Saroßien. Hungar. dp. gra. i S 1679 P 52, gra. i S 1679 P 114.
- Petraeus**, Petraeus (vgl. Petreius) Bened. Nic. Hamburg. dp. 22 gr. i S 1689 S 2, 1. *afß* i S 1689 S 44.
- Casp. Tundera Holsat. i W 1684 S 5.
- Geo. Hamburg. 1. *afß* 12 gr. i S 1690 S 73.
- Ingvald. Huso-Holsat. n. 16 gr. i S 1658 S 90.
- Theod. al. Percaeus Flensburgo-Holsat. 16 gr. i S 1645 S 35.
- Petreius** (vgl. Petraeus) Canut. Nordstrando Holsat. dp. et iur. 1. *afß* 22 gr. i S 1696 S 8.
- Nic. al. Petraeus o. Petrus Chilon. Holsat. n. 16 gr. i S 1661 S 93, renovavit iuramentum ao. 1661 dictum [et dt.] 22 gr. i S 1676 S 90.
- Petri** (vgl. Peter) Alb. Altenburg. gra. i W 1693 M 39.
- Andr. Hamburg. n. 16 gr. i S 1665 S 41, 16 gr. i S 1665 S 4.
- Beniam. Heslerien. Thuring. n. 16 gr. i S 1670 M 199.
- Car. Hallen. n. 14 gr. i S 1648 S 71, iur. R. M. Preibisio.

- Petri** Car. Dietr. Brunsvigen. dp. et inscriptus prom. 1 *off* i W 1699 S 3.
 — Christ. Barbyen. prom. i S 1708 S 30.
 — Christ. Corbena Siles. 16 *gr* i W 1650 P 6.
 — Christoph. Conr. Hollenbien. dp. 16 *gr* i S 1679 M 44.
 — Frdr. Flensburg. Holsat. dp. [et] iur. 32 *gr* i W 1656 S 80.
 — Geo. Hoierswerda-Lusat. gra. i S 1636 P 4.
 — Geo. Barth. Ober-Dorla-Thuring. dp. 16 *gr* i S 1659 M 158.
 — Geo. Christ. Mühlhusa Thuring. 1 *off* i S 1698 M 183.
 — Geo. Christoph. Erfurt. 16 *gr* i S 1656 M 3.
 — Geo. Christoph. Neostad. n. 16 *gr* i S 1655 M 245.
 — Gotfr. Hollenbien. Misn. dp. 16 *gr* i S 1679 M 89.
 — Hnr. Hannibal Magdeburg. 16 *gr* i S 1662 S 4.
 — Ioh. Buskagrius Suecus 22 *gr* i W 1657 S 18.
 — Ioh. Gernroden. dp. 16 *gr* i S 1663 S 74.
 — Ioh. Troicen. 8 *gr* i W 1645 M 106.
 — Ioh. Car. Hollenbien. (-Sax.) dp. 16 *gr* i S 1668 S 15, 16 *gr* i S 1679 S 59.
 — Ioh. Christ. Glückstad. Holsat. 16 *gr* i S 1688 S 92.
 — Ioh. Geo. Steinbecen. Holsat. n. 1 *ff*. 1 *gr* i S 1661 S 78.
 — Ioh. Hnr. Syra Misn. dp. 10 *gr* i S 1689 M 76, 16 *gr* i S 1689 M 194.
 — Ioh. Iac. al. Peter Sitta-Lusat. dp. 16 *gr* i S 1669 M 73, 16 *gr* i S 1674 P 85, b. a. 17. VII. 1675, m. W 1675.
 — Ioh. Lud. Zittau. dp. 16 *gr* i S 1678 P 25, i S 1685 P 58, b. a. und m. 13. I. 1689.
 — Ioh. Mich. Altenbreit. Henneberg. dp. i W 1705 B 1.
 — Mich. Misn. dp. 16 *gr* i S 1671 M 124, 16 *gr* i S 1671 M 241.
 — Nicodem. Ienen. 16 *gr* i S 1651 M 13.
 — Nic. Cygneus gra. i W 1642 M 13.
 — Nic. Isenacen. n. 12 *gr* i S 1648 M 100.
 — Sam. Hollenbien. Misn. dp. 16 *gr* i S 1679 M 217.
- Petri** Tob. Dennstad. Thuring. dp. 12 *gr* i S 1669 M 32.
 — Valent. Isanacen. Thuring. dp. 16 *gr* i S 1659 M 14.
 — Valent. Andr. Holleubien. Misn. dp. 16 *gr* i S 1679 M 225.
 — Zachar. Laur. Oberdorlen. Thuring. n. 16 *gr* i S 1651 M 221.
 Petrick Andr. Rejecen. (-jeccen.) Hungar. dp. gra. i S 1679 P 6, gra. i S 1679 P 71.
 Petrinus Mich. Cottbus. Lusat. dp. 16 *gr* i W 1675 P 14.
 Petritz, Peteritz, -iz Basil. Lüneburg. prom. i W 1705 S 2.
 — Blas. Grossenhayn. Misn. 16 *gr* i W 1670 M 66.
 — Godfr. Hayna-Misn. non compl. 16 *gr* i S 1660 M 138, 16 *gr* i S 1666 M 19, b. a. 20. XI. 1669, m. 26. I. 1670.
 Petrizius Ioh. Christoph. Heburg. prom. 1 *off* i S 1703 M 223, b. a. 24. V. 1706.
 Petrus s. Petreius.
 Petsch, Petzsch, -tzsche (vgl. Petzsch) Abr. Coldic. Misn. dp. 16 *gr* i W 1688 M 1, 16 *gr* i W 1688 M 114, b. a. 24. IV. 1690, m. 25. I. 1693.
 — Andr. Gothard. Lips. dp. i W 1703 M 2.
 — Christ. Gotfr. Zscheyla Misn. dp. i S 1702 M 28, prom. i W 1706 M 37, b. a. 25. VI. 1707, m. 7. II. 1709.
 — Christ. Gottlieb Coldicio Misn. dp. 16 *gr* i S 1688 M 28, 1 *off* i S 1697 M 154.
 — Christ. Gottlob Coldic. Misn. 16 *gr* i S 1688 M 163.
 — Ioh. Andr. Coldic. dp. et prom. 1 *off* 8 *gr* i S 1701 M 67.
 — Ioh. Geo. Coldic. dp. 16 *gr* i S 1671 M 95, 16 *gr* i S 1671 M 269.
 — Ioh. Gottlob Lips. dp. i W 1703 M 41.
 Petschner s. Petzschner.
 Petum a Ioh. Hieron. Hamburg. 16 *gr* i S 1680 S 59.
 Petz Nic. Göswic. Varisc. n. 16 *gr* i S 1653 M 338, iur. R. M. Preibisio 1658.
 Petzold, Betzold, -ldt, -lt, Pezold, Pezoldt, -dus, -lt (vgl. Besoldus, Bezold, Petzolt, Pezold) Adam Frdr. Sayda Misn. dp. et iur. i S 1699 M 80.
- Petzold** Car. Frdr. Lips. dp. i W 1705 M 2.
 — Car. Frdr. al. Betzold o. Pezold Otterndorf. Misn. (Pirnen.) dp. 16 *gr* i S 1688 M 16, 16 *gr* i W 1693 M 43, b. a. 25. IV. 1696, m. 27. I. 1698.
 — Car. Siegfr. Ottendorf. Misn. dp. et iur. 20 *gr* i S 1699 M 83.
 — Casp. Gera-Varisc. n. 16 *gr* i S 1645 M 49, iur. R. D. Hülsmann 1653.
 — Christ. Cygnea Misn. dp. 22 *gr* i S 1686 M 31, 16 *gr* i W 1686 M 106.
 — Christ. Rutenen. Siles. dp. 22 *gr* i S 1688 P 11, 16 *gr* i S 1688 P 81.
 — Christ. Frdr. Geran. dp. i S 1702 P 14.
 — Christ. Godfr. Freiberg. Misn. dp. 16 *gr* i S 1671 M 93.
 — Christoph. Geran. n. 16 *gr* i S 1655 M 280.
 — Christoph. Frdr. dp. 16 *gr* i W 1700 M 24.
 — Dan. Schmiedebergen. dp. 22 *gr* i S 1681 P 8, 16 *gr* i S 1681 P 36.
 — Egid. Cygneus n. 16 *gr* i S 1653 M 161.
 — Frdr. al. Bezolt Gera-Varisc. n. 16 *gr* i S 1664 M 43.
 — Frdr. al. Bezold, Pezoldus o. Pezolt Cygneus (Zwickav.) 16 *gr* i W 1645 M 58, 16 *gr* i W 1651 M 35, b. a. 19. XI. 1653, m. 21. III. 1654.
 — Frdr. Cygnea Misn. dp. 16 *gr* i S 1672 M 40, i W 1681 M 65.
 — Geo. Frdr. Stangenrein. Varisc. dp. 16 *gr* i W 1656 M 48.
 — Gottlieb Langenfelda Varisc. dp. 16 *gr* i W 1688 M 47, 1 *off* i S 1694 M 213.
 — Ioh. Christ. Gera Varisc. dp. 16 *gr* i S 1694 M 75, prom. 1 *off* i S 1701 B 28.
 — Ioh. Christoph. Kirchberg. dp. 12 *gr* i S 1703 M 65.
 — Ioh. Christoph. Lengelfeld. Varisc. dp. 22 *gr* i W 1692 M 17, 8 *gr* i S 1699 M 186.
 — Ioh. Ern. Kirchberga Misn. dp. et iur. 1 *off* 22 *gr* i S 1699 M 110.
 — Ioh. Frdr. al. Besold Geran. 10 *gr* i W 1660 M 30.
 — Ioh. Geo. al. Bezolt Geran. n. 16 *gr* i W 1653 M 135, iur. R.

Petzold.

- Dr. Eckolt mens. Iun. 1664, 16 gr. i S 1664 M 192.
 — Ioh. Geo. Lips. dp. 16 gr. i S 1698 M 61.
 — Ioh. Geo. Smideberg. Siles. n. 22 gr. i S 1670 P 46.
 — Ioh. Hnr. Numburg. Misn. prom. i S 1705 M 205.
 — Mich. al. Bezoldt Geran. n. 16 gr. i S 1661 M 259.
 — Nathanael Kirchberg. dp. 12 gr. i S 1703 M 97, prom. 1. Aufl. i S 1708 M 225.
 — Sam. Cygnea Misn. dp. 16 gr. i S 1672 M 110, 16 gr. i S 1677 M 44.
 — Sebald. Kirchberg. dp. 12 gr. i S 1703 M 101, prom. i S 1705 M 214.
Petzolt, Pezolt (vgl. Petzold) Ioh.
 Christoph. Altensalza-Varisc. dp. 16 gr. i W 1667 M 148, iur. R. D. Schwendendörffer ao. 1672, 16 gr. i S 1672 M 171.
 — Mich. Dresden. dp. 22 gr. i S 1674 M 195.
Petzsch, Petsch (vgl. das.) Christ.
 Cygneus n. 16 gr. i S 1647 M 48.
 — Christ. Lunitzsch. n. 16 gr. i W 1650 M 98.
 — Christ. Marckranstad. Misn. dp. i S 1685 M 34, i W 1685 M 43.
 — Christoph. Hnr. Graebra. Misn. dp. i S 1702 M 46.
 — Christoph. Hnr. Mitweid. (Rossam.) n. 12 gr. i S 1664 M 15, 16 gr. i W 1672 M 112, b. a. 10. IV. 1675, m. 31. I. 1679.
 — Dav. Altenburg. n. 12 gr. i S 1640 M 44.
 — Geo. Mittweida Misn. 12 gr. i W 1653 M 6.
 — Iac. Sceidicen. 11 gr. i W 1645 M 80.
 — Ioh. Andr. Tszopen. Misn. 16 gr. i W 1691 M 122.
 — Ioh. Christ. Falckenstein. dp. 22 gr. i S 1678 M 54, 16 gr. i S 1678 M 168.
 — Ioh. Christ. Leisnic. Misn. dp. 16 gr. i W 1700 M 46, prom. i S 1707 M 176.
 — Ioh. Hnr. Graebra (Groebernen.-) Misn. dp. i S 1702 M 109, b. a. 12. VII. 1716, m. 12. II. 1717.
 — Ion. Hohenheyden. Misn. n. gra. i S 1665 M 157, 16 gr. i S 1668 M 166.

- Petzsch Sebast. Godfr. al. Pötzsch**
 Mitweiden. n. 16 gr. i S 1656 M 84, 16 gr. i S 1663 M 226, b. a. und m. 25. I. 1666.
 — Valent. Mitweiden. 16 gr. i S 1646 M 13.
 — Valent. Mitweyda-Varisc. n. 16 gr. i S 1665 M 109, iur. R. D. Carpzov. 1674, 8 gr. i W 1673 M 75.
Petzschke Christoph. Camicen.
 Lusat. n. 16 gr. i S 1650 P 41.
 — Geo. Budišin. n. 14 gr. i S 1645 P 19.
Petzschman Pe. Lipsien. n. 16 gr.
 i W 1640 M 9.
Petzschner, Petschner Iac. Frdr.
 Geran. dp. 16 gr. i S 1654 M 65, iur. R. D. Sam. Lange 1664.
 — Ioh. Gera-Varisc. 16 gr. i W 1663 M 54.
Peucerus Christ. Freyberg. Siles.
 16 gr. i W 1652 P 6.
 — Christoph. Preza Misn. dp. i S 1702 M 40, prom. 1. Aufl. i S 1702 M 181.
 — Dav. Lippen. Bohem. n. 16 gr. i S 1640 P 14.
 — Geo. Sebnicen. Misn. dp. 22 gr. i S 1678 M 33, 18 gr. i S 1678 M 153.
 — Paul. Sebnicen. dp. i W 1681 M 42, i W 1681 M 103.
 — Tob. Görliz. Lusat. dp. gra. i W 1687 P 8, gra. i W 1687 P 29.
Peucker (vgl. Peicker) Gotfr.
 Vratislav. dp. gra. i W 1688 P 22, 1. Aufl. i W 1688 P 67, b. a. und m. 29. I. 1691.
 — Melch. al. Peicker Budišin. n. 16 gr. i S 1645 P 36.
 — Sigism. Goldberg. Siles. dp. 22 gr. i W 1688 P 44, 1. Aufl. i W 1688 P 92.
Peucker s. Paucker.
Peuschel Christ. Lutra Misn. dp.
 16 gr. i S 1694 M 29.
Pezelius Hnr. Vratislav. Siles. dp.
 22 gr. i S 1684 P 13.
 — Ios. Lengenfeld. n. 16 gr. i W 1644 M 12.
 — Paul. Lengefeld. n. 13 gr. i W 1634 M 131.
Pezolt s. Petzolt.
Pezold (vgl. Petzold) Abr. Gryphis-
 wald. dp. et prom. i S 1707 S 8.
 — Andr. Zangenberg. dp. et iur. 1. Aufl. 22 gr. i W 1696 M 8.
 — Balth. Hirschfelda Varisc. dp. 16 gr. i W 1686 M 6, 8 gr. i S 1687 M 89.

- Pezold Christ. al. Betzoldt Annae-**
 berg. n. 12 gr. i S 1647 M 37, iur. R. D. Michaelis 1655, 16 gr. i S 1655 M 37.
 — Christ. Ern. Bornen. dp. et prom. i S 1706 M 37.
 — Christ. Theodor. Palaeo Dresden. dp. et iur. gra. i S 1690 M 130.
 — Dan. Frdr. Wiedemar. dp. i W 1705 M 9.
 — Ern. al. Pezolt Annaeberg. dp. 22 gr. i W 1661 M 63.
 — Ern. Christ. Rödera Misn. dp. et prom. 12 gr. i S 1708 M 83.
 — Geo. Mich. Oderen. n. 14 gr. i S 1640 M 56, iur. R. D. Hulsemanno, 16 gr. i S 1647 M 114.
 — Godfr. al. Pätzolt Annaeberg. n. 16 gr. i S 1641 M 73, iur. R. Hulsemanno 1647, 16 gr. i S 1647 M 131, b. a. 10. IV. 1652.
 — Ioh. Vratislav. Siles. dp. 22 gr. i S 1683 P 38.
 — Ioh. Christoph. Dresden. dp. et prom. gra. i S 1703 M 132.
 — Ioh. Frdr. Hirschfeld. dp. et prom. i W 1703 M 83.
 — Mart. Görliz. dp. et prom. i S 1704 P 22.
Pezolt s. Petzold.
Pezolt s. Pezold.
Peyer, Peier Ioh. Schaffhusan. dp.
 22 gr. i S 1678 B 9, 16 gr. i S 1678 B 30.
Pfaffe Dav. Lips. dp. 16 gr. i S 1693
 M 33.
 — Eman. Gottlieb Lips. dp. i S 1705 M 21.
 — Hnr. Tenstad. Thuring. dp. et prom. 1. Aufl. 16 gr. i W 1700 M 92.
 — Paul. Frdr. Lips. dp. i S 1705 M 63.
Pfaffenberger Ioh. Drosenfelda
 Franc. dp. et prom. i S 1705 B 10.
Pfaffendorff Ioh. Numburg. dp.
 16 gr. i S 1674 M 180, 16 gr. i S 1681 M 188.
 — Leonhard. Vratislav. dp. iur. 32 gr. i W 1656 P 62.
Pfaffenreuter, Pfaffreuter Christ.
 Erdmann. Nemmersdorf. (Byrutho-) Franc. dp. et iur. 1. Aufl. 22 gr. i S 1699 B 4, b. a. 4. XII. 1700, m. 27. I. 1701.
 — Ioh. Geo. Ratisbonen. dp. et prom. 1. Aufl. i S 1708 B 6.

- Pfändler** Iosias Schönburg. Lusat. dp. 22 gr. i W 1677 P 14, 16 gr. i W 1677 P 40.
- Pfankuch** Geo. Herm. Dordmunda Westphal. dp. et iur. i S 1693 S 33.
— Ioh. Dan. Grimmen. n. 16 gr. i S 1652 M 461, iur. R. D. Ittigio 1662.
- Pfanne** Ioh. Christoph. Altenburg. Misn. dp. et prom. 1 *off* i S 1708 M 118.
- Pfannenschmiedt**, -ied Autor Wegelavien. Halberstad. 16 gr. i S 1680 S 29.
— Hnr. Math. Quedlinburg. dp. et iur. 2 *off* i W 1695 S 6.
— Ioh. Quedlinburg. n. 16 gr. i S 1658 S 95.
— Pe. Coronen. Transylvan. dp. et iur. 32 gr. i S 1657 P 38.
- Pfannenstiel** Gabr. Alex. Weida Pal. m. prom. 1 *off* i S 1701 B 27.
— Ioh. Reichard. Smalcalden. prom. 1 *off* i S 1703 B 25.
— Maur. Pritzwalcen. March. i S 1685 S 102.
— Phil. Casp. Weyda Palat. 16 gr. i S 1683 B 22.
- Pfars** s. Pfers.
- Pfau** Ioh. Casp. Anhalt. Saxo dp. 22 gr. i S 1669 S 47.
— Ioh. Ern. Herzigeroda-Anhalt. n. 16 gr. i S 1661 S 71.
- Pfaue** Andr. Halberstad. 18 gr. i W 1675 S 69.
- Pfaust** Christ. Burgscheidung. Thuring. dp. 16 gr. i S 1666 M 75.
- Pfautz**, Pfantsch, Pfauz, -zius, Pfautzsch (vgl. das.) Christoph. Augustan. 1 *off* i S 1660 B 7, qui ac. actatis XIV. obedientiam promisit, iur. Rectore L. Ioh. Oleario P. P, b. a. 20. IV. 1661, m. W 1663.
— Erhard. Ulmen. 22 gr. i W 1658 B 8, b. a. 14. VII. 1661, m. 30. I. 1662.
— Ioh. Christoph. Lips. dp. gra. i S 1690 M 80, prom. i S 1706 M 103, b. a. 2. VI. 1708, m. 6. XII. 1709.
- Pfautzsch** (vgl. Pfautz) Ioh. von Hoff Varisc. n. 16 gr. i W 1638 M 7.
- Pfauz**, -zius s. Pfautz.
- Pfeffellius** Ioh. Esaias Augustan. dp. et iur. i S 1692 B 8.
- Pfeffer** Gotfr. Leonhard. Ravic. Pol. dp. et iur. 1 *off* 22 gr. i S 1697 P 50.
- Pfeffer** Hnr. Lesna-Polon. dp. 22 gr. i S 1663 P 67, 1 $\frac{1}{2}$ *off* i S 1663 P 76.
— Ioach. Zottelio-Lusat. dp. et iur. 1 *off* 22 gr. i S 1695 P 16.
— Ioh. Berlin. March. 1 fl. 3 gr. i S 1638 S 6.
— O. Christ. Colonia March. dp. 16 gr. i S 1688 S 36, 8 gr. i S 1688 S 129.
— Mart. Ukermunda-Pomer. 22 gr. i W 1668 S 2.
— Paul. Neostad. Siles. 16 gr. i W 1671 P 15.
— Sam. Regenwalden. Pomer. 14 gr. i S 1699 S 85.
- Pfefferkorn** Ioh. Annaeberg. dp. 16 gr. i S 1662 M 106, gra. i S 1666 M 20.
— Ioh. Adolph. gra. i S 1670 B 8.
— Ioh. Geo. Cruciburg. Thuring. 16 gr. i S 1683 M 268.
- Pfeffinger** Dan. Argentinien. m., Poëta Laureatus Caesareus, i S 1685 B 20.
— Ioh. Frdr. Argentoraten. 16 gr. i S 1687 B 15.
- Pfeifer** (vgl. Pfeiffer) Laurent. Knauthan. Misn. dp. 16 gr. i S 1659 M 252.
- Pfeiffelman** Ioh. Phil. Augustan. n. 1 *off* i W 1635 B 3.
- Pfeiffer** (vgl. Pfeifer) Andr. Heckstet. n. 16 gr. i S 1641 M 9.
— Aug. Lauenburg. Saxo dr. i W 1681 S 8.
— Aug. Frdr. Dresden. dp. 16 gr. i S 1698 M 2.
— Aug. Gottlob Wurzen. dp. i S 1685 M 11, 1 *off* i S 1694 M 175.
— Aug. Sigism. (Sigism. Aug.) Stroppa Siles. dp. gra. i W 1679 P 6, gra. i S 1688 P 137, b. a. 27. XI. 1688.
— Car. Christ. Dresden. dp. 16 gr. i S 1687 M 9, 1 *off* i W 1691 M 99.
— Christ. Vratislav. dp. 22 gr. i S 1677 P 85, 16 gr. i S 1677 P 55.
— Christ. Gotfr. Hamburg. dp. et iur. 1 *off* 22 gr. i S 1699 S 18.
— Christoph. Assenhausen. Thuring. dp. 16 gr. i S 1668 M 30.
— Christoph. Ronneburg. n. 12 gr. i S 1647 M 73.
— Christoph. Theophil. Nürnberg. 22 gr. i S 1669 B 22.
— Erasm. Ioh. Grabov. Mecklenburg. dp. et iur. 14 gr. i S 1694 S 23.
- Pfeiffer** Gabr. Sigm. Fridrichswalden. Misn. dp. 22 gr. i S 1688 M 49, 16 gr. i S 1688 M 193.
— Geo. Lüneburg. Saxo 12 gr. i W 1647 S 9.
— Geo. Christoph. al. Pfeifer Dresden. n. 19^{27/28} gr. i W 1659 M 5, die VII. Dec. 1659 Dresdae ad mandatum Dni. Caroli a Friesen depositionis ritu initiatus est.
— Geo. Hnr. Hamburg. i S 1685 S 70.
— Gottlob Christ. Dresden. dp. 16 gr. i S 1700 M 32.
— Ioh. Cella Varisc. n. 16 gr. i S 1656 M 54.
— Ioh. Gefresa Varisc. Franc. dp. et iur. gra. i S 1672 B 9.
— Ioh. Geran. n. 16 gr. i S 1649 M 33, lic. und dr. med. 5. IV. 1666.
— Ioh. Glauchen. n. 15 gr. i S 1652 M 273, iur. R. D. Martino Geiero ao. 1659.
— Ioh. Abr. Niedergräfenheim. 16 gr. i S 1678 M 162.
— Ioh. Ehrenfried Misn. dp. gra. i W 1679 M 11.
— Ioh. Geo. Hamburg. dp. et iur. 1 *off* 22 gr. i S 1699 S 29.
— Ioh. Gottlob Misenen. Misn. dp. 16 gr. i S 1686 M 114, dp. et iur. 1 *off* 8 gr. i S 1686 M 194, b. a. und m. 30. I. 1696, b. theol. 30. XI. 1699, lic. theol. 19. X. 1723, P. P. O. Lips. dr. theol. 27. IV. 1724.
— Ioh. Günth. Northusan. n. 16 gr. i S 1638 M 47.
— Ioh. Laurent. (Lorenz) Hamburg. (Thuringshusan.) dp. 16 gr. i W 1686 S 26, 16 gr. i W 1686 S 95, m. ? theol. b. um 1694, ecclesiae evangelicae apud Erfordiensis archidiacon. et ecclesiastes necnon ministerii assessor lic. theol. 19. IX. 1709, dr. theol. 5. XI. 1709.
— Iul. Franc. Leoburg. dp. 16 gr. i S 1682 S 12, 16 gr. i S 1687 S 75, b. a. 27. XI. 1688.
— Salom. Abr. Islebien. n. 16 gr. i S 1653 S 128, 12 gr. i W 1656 S 1.
— Salom. Gottlob Drösingen. (Drösingen., Draesgen.) Misn. dp. i S 1685 M 152, 1 *off* i W 1692 M 84, b. a. 2. XII. 1693, m. 25. II. 1694.
— Sam. Misn. 16 gr. i W 1677 M 114.
— Sam. Mart. Nöden. Thuring. dp. et prom. 1 *off* 16 gr. i S 1701 M 100.

- Pfeiffer** Sigism. Sora-Lusat. 16 gr. i W 1647 P 7.
 — Sigism. Aug. s. Aug. Sigism.
 — Silvius Christ. Miedzibora Siles. dp. gra. i W 1679 P 7.
- Pfeil**, -lius, -ll Beniam. Freiberg. Misn. dp. et iur. 21 gr. i S 1690 M 125.
 — Geo. Adam. Magdeburg. 18 gr. i S 1646 S 6.
 — Godfr. Eschfeld. Misn. dp. et iur. i S 1698 M 107.
 — Ioh. Numburg. n. 10 gr. i S 1653 M 361, iur. R. M. Scherzero 1661, gra. i W 1660 M 41.
 — Ioh. Christoph. Eschfeld. Misn. dp. 16 gr. i S 1683 M 173, 16 gr. i S 1690 M 249.
 — Ioh. Christoph. Haynen. n. 12 gr. i S 1648 M 106, iur. R. D. Schvendörffer ao. 1656.
 — Ioh. Christoph. Landesberg. Misn. dp. 16 gr. i S 1662 M 158.
 — Ioh. Paul. Freiberg. Misn. dp. 18 gr. i S 1666 M 131.
 — Leo Argentoraten. 16 gr. i S 1674 B 28.
 — Pe. Freiberg. Misn. n. 16 gr. i S 1653 M 131, iur. R. Scherzero 1661, 16 gr. i W 1660 M 58.
 — Pe. Aug. Reinsdorf. Misn. dp. 16 gr. i S 1694 M 114, prom. 1 *apf* i S 1700 M 193.
- Pfeil a** Sigism. Lud. auf Iordansmühle eq. Siles. n. 1 *apf* i S 1652 P 69.
- Pfeilius**, -ll s. Pfeil.
- Pfendler** Gothard. Görlitz. Lusat. dp. gra. i S 1671 P 21, 16 gr. i S 1671 P 61.
- Pfennig**, -ingk, -inng (vgl. Pfennig) Casp. Bilfelda Westphal. 16 gr. i W 1653 S 4.
 — Christoph. Königswerten. n. 16 gr. i S 1643 M 9.
 — Iac. Mariaeburg. Boruß. n. 16 gr. i S 1649 P 1.
 — Ioh. Mariaeburg. Pruten. 16 gr. i S 1658 P 6.
 — Ioh. Casp. Mariaeburg. 16 gr. i S 1655 P 4.
 — Ioh. Lud. Segnic. Franc. prom. i W 1705 B 8.
 — Ioh. Philemon Sommerracha (Sumracen-) Franc. dp. 16 gr. i S 1665 B 17, 16 gr. i S 1667 B 10.
- Pfenning**, -ig (vgl. Pfennig) Frdr. Kilon. Holsat. prom. 1 *apf* 8 gr. i S 1702 S 60.
 Pfennigk, Pfenning s. Pfennig.
 Pferdörffer s. Pfersdorff.
- Pfers**, Pfars Hnr. Herzogroden (-Anhalt.) dp. 16 gr. i S 1654 S 42.
 Pfersdorff, Pferdörffer Frdr. Iust. Leucopetraeus Misn. dp. 16 gr. i W 1677 M 15.
 — Geo. Phil. Weißenfelsa Varisc. dp. 16 gr. i S 1688 M 56.
- Pfindel**, -dtell s. Pfündel.
- Pfingsten** Herm. Buxtehuda Brem. m. 1 *apf* i S 1697 S 70.
- Pfister**, Phister Alex. Schweinfurt. Franc. dp. 16 gr. i S 1665 B 22, 16 gr. i S 1665 B 11.
 — Christoph. Arnstad. Thuring. dp. [et] iur. 16 gr. i S 1660 M 42, pro iuramento [dt.] 16 gr.
- Pfitzer**, -itzerus, -izer Christ. Lud. Lips. dp. i S 1705 M 9.
 — Godfr. Lipsen. dp. 22 gr. i W 1671 M 3.
 — Hnr. Iac. Lips. dp. i S 1702 M 64.
 — Iac. Frdr. Lipsen. dp. 16 gr. i S 1666 M 175.
 — Ioh. Christ. Lips. dp. 22 gr. i W 1676 M 9.
 — Ioh. Geo. Lips. dp. i W 1681 M 38.
 — Ioh. Gotfr. Lips. dp. i S 1702 M 101, prom. i S 1705 M 203, b. a. 24. V. 1706.
 — Ioh. Paul. Lips. dp. 22 gr. i W 1676 M 15.
- Pfitzner**, -znerus Mich. Wratislav. dp. et prom. 1 *apf* 22 gr. i S 1700 P 53.
 — Sam. Steinovia (Stinoven-) Siles. dp. 22 gr. i S 1680 P 16, 16 gr. i S 1680 P 36.
- Pfizer** s. Pfitzer.
- Pfiznerus** s. Pfitzner.
- Pfläntzel**, Pflentzeld Ioh. Cahlen. Thuring. n. 6 gr. i S 1636 M 151.
 — Phil. Cala-Thuring. 15 gr. i S 1650 M 3.
- Pflaster** s. Pfeßer.
- Pflaume** Godfr. Ascanien. n. 16 gr. i S 1650 S 65, iur. R. L. Slutero 1657.
 — Ioh. Casp. Ascanien. n. 16 gr. i S 1658 S 100, iur. R. D. Ittigio, b. a. und m. 27. I. 1670, iur. utr. b. 23. IX. 1670.
- Pflaume** Ioh. Christoph. Lips. dp. gra. i W 1676 M 11.
 Pflaumer Ioh. Balth. Unkersdorf. dp. et iur. 1 *apf* 14 gr. i S 1690 M 147,
 Pfläumer s. Pfeimer.
 Pflieger Frdr. Wilh. Ascanien. dp. 16 gr. i S 1664 S 5.
 Pfeimer, -äumer, -eumer (vgl. Pflenmer) Ioh. Burksteten. n. 16 gr. i S 1648 M 185, iur. R. D. Lange, b. 17. VI. 1658, m. 27. I. 1659.
 Pflennigschild, Plennigsköld Ioh. Carlstad. Suecus fr. 1 $\frac{1}{2}$ *apf* 10 gr. i W 1665 S 4.
 — Isr. Carlstad. Suecus fr. 1 $\frac{1}{2}$ *apf* 10 gr. i W 1665 S 3.
 Pflentzeld s. Pfläntzel.
- Pfleßer**, Pflaster Ioh. Bened. Stauchen. Misnic. n. 12 gr. i W 1652 M 18.
 — Ioh. Christ. Staucha-Misn. dp. 16 gr. i S 1677 M 302, 16 gr. i S 1677 M 126.
- Pflenmer** (vgl. Pflaumer) Ioh. Aug. Lips. dp. 22 gr. i W 1702 M 10.
- Pflug** Casp. al. Pflug Dresda-Misn. dp. 16 gr. i S 1669 M 159.
 — Christoph. Zwickau. Misn. dp. 16 gr. i S 1701 M 8.
 — Godfr. Math. Naundorf. Misn. non compl. $\frac{2}{3}$ *apf* i S 1660 M 157.
 — Gottlieb Naundorf. Misn. non compl. $\frac{2}{3}$ *apf* i S 1660 M 158.
 — Gottlob Christ. Naundorf. Misn. non compl. $\frac{2}{3}$ *apf* i S 1660 M 159.
 — Hartwic. Itzehoa Holsat. 16 gr. i S 1678 S 48.
 — Ioh. O. Hamburg. 1 *apf* i S 1692 S 72.
 — Mart. Conecen. Boruss. 18 gr. i S 1697 P 93.
 — Pe. al. Pflugk Cygnea-Misn. n. 16 gr. i S 1649 M 80.
- Pflug von** s. Pflugk [von].
 Pflugbeil Tob. Dresda 16 gr. i S 1680 M 201.
 Pflugk Pe. Cygnea-Misn. s. Pflug.
 Pflugk, Pflug, Plugk [von, a] Adolph Wilh. eq. Thuring., olim dp., iur. 1 *apf* i S 1686 M 206.
 — Alex. auf Posterstein (-eq. Misn.) n. 1 *apf* i S 1651 M 91, 1 *apf* i W 1664 M 22.
 — Andr. Hnr. eq. Misn. dp. 22 gr. i S 1667 M 25.

- Pflugk** Bernhard. auf Posterstein n. 1 *apf* i S 1651 M 89.
 — Damian. in Strehle eq. Misn. n. 1 *apf* i S 1650 M 276.
 — Damian. in Strehla eq. Misn. non compl. 16 *gr* i S 1660 M 104.
 — Damm Sigism. uf Kottewitz n. 1 *apf* i S 1653 M 288.
 — Gebhard. eq. Misn. 1 *apf* i W 1690 M 33.
 — Geo. Car. eq. Misn. 2 *apf* i W 1698 M 40.
 — Geo. Dietr. auf Posterstein n. 1 *apf* i S 1651 M 90.
 — Haubold. in Strehla eq. Misn. non compl. 16 *gr* i S 1660 M 169.
 — Haubold. eq. Misn. dp. 1 *apf* i S 1673 M 1.
 — Hnr. Siegm. eq. Misn. dp. et iur. 3 *apf* 2 *gr* i W 1695 M 21.
 — Hieron. uf Frauenhayn n. 1 *apf* i S 1635 M 132.
 — Hieron. uff Kreunitz undt Altenbelgern n. 1 *apf* i S 1652 M 473.
 — Hieron. in Strehla eq. Misn. non compl. 16 *gr* i S 1660 M 175.
 — Innoc. in Strehle eq. Misn. n. 1 *apf* i S 1650 M 275, non compl. 16 *gr* i S 1660 M 186.
 — Ioh. Strehlen. n. 1 *apf* i S 1651 M 165.
 — Ioh. Geo. uf Kottewitz n. 1 *apf* i S 1653 M 287.
 — O. Hnr. Strehlen. n. 1 *apf* i S 1651 M 164, iur. R. D. Geiero ao. 1659.
 — O. Hnr. uff Kreunitz undt Altenbelgern n. 1 *apf* i S 1652 M 474.
Pflugkeisen Christ. Lengenfelden. n. 16 *gr* i S 1645 M 65.
Pflugkseil Christoph. Langenfelden. n. 16 *gr* i S 1645 M 81.
Pflugmacher Christ. Calba-Sax. m. 16 *gr* i W 1676 S 9.
 — Ioh. Barbyien. Saxo 12 *gr* i W 1659 S 7.
Pflugritter, **Plugkriter** Mart. Richard. Bornen. 16 *gr* i W 1645 M 137.
Pfnörr Ioh. Christ. Salzburg. 18 *gr* i W 1686 B 20.
Pfnörus Sam. Martino-Rodan. 10 *gr* i S 1636 B 17.
Pfodenhauer Ioh. Geo. Wezendorf. s. **Pfotenhauer**.
Pfordt Dan. Bened. Neosalien. Siles. n. 16 *gr* i S 1651 P 18.
Pforte, -a von der Christoph. Hnr. in Binnewitz n. 22 *gr* i S 1658 M 99.
 — Hans Rud. eq. Misn. n. 1 *apf* i S 1670 M 206.
 — Hans Sigm. eq. Misn. n. 1 *apf* i S 1670 M 207.
 — Ioh. Dietr. nob. Misn. n. 1 *fl.* 1 *gr* i S 1661 M 202.
 — Ioh. Erasm. in Binnewitz n. 22 *gr* i S 1658 M 257.
Pfotenhauer Bened. Wezendorf. Thuring. dp. et iur. 1 *apf* 22 *gr* i S 1697 M 95.
 — Gotfr. Wezendorf. Thuring. gra. i S 1688 M 206.
 — Ioh. Geo. Nebra-Thuring. n. 16 *gr* i S 1650 M 387, iur. R. L. Slutero 1657.
 — Ioh. Geo. al. Pfodenhauer Wezendorf. Thuring. prom. 1 *apf* i S 1700 M 181.
 — Ioh. Paul. Wezendorffio Thuring. 16 *gr* i S 1684 M 129.
 — Nic. Nebra-Thuring. n. 12 *gr* i S 1649 M 337, iur. R. D. Lang 1656, b. a. 18. VII. 1657, m. 27. I. 1659.
Pfretschner, **Pfretschner** (vgl. d. folg.) Ioh. Christoph. Olsnicen. 16 *gr* i S 1696 M 268, b. a. und m. 28. I. 1697.
Pfretzschn er, **Pfretschner**, **Pfretzner** (vgl. **Pfretschner**) Augustin. Geran. n. 16 *gr* i S 1655 M 277.
 — Bernhard. Geran. Varisc. dp. 16 *gr* i S 1672 M 9.
 — Christoph. Neukircha Varisc. dp. 16 *gr* i S 1697 M 20.
 — Godfr. Plavia-Varisc. dp. 16 *gr* i S 1671 M 172.
 — Ioh. Hnr. Geran. dp. 16 *gr* i S 1671 M 26.
 — Nic. Misnic. n. gra. i S 1653 M 72.
Pfreundt Adolph. Frdr. Dannenberg. 16 *gr* i W 1653 S 1.
 — Aug. Torgav. n. 16 *gr* i W 1650 M 86.
Pfuel, **Pfuhl**, **Pful**, **Pfull**, **Phul** von (a) Adam. eq. Mansfeld. prom. 2 *apf* i W 1702 S 7.
 — Adam. Frdr. uf Helffe und Polleben eq. Sax. n. 22 *gr* i S 1657 S 31.
 — Adam. Frdr. eq. Sax. dp. 1 *apf* i S 1673 S 16.
 — Adam. Hnr. eq. Sax. dp. 1 *apf* i W 1686 S 1, 1 *apf* i W 1686 S 31.
 — Geo. Ehrenreich n. 22 *gr* i S 1657 S 47.
Pfuel von Gust. Mordion n. 22 *gr* i S 1657 S 49.
 — Ioh. Gottlieb n. 22 *gr* i S 1657 S 61.
Pfuemannus Christ. Quedlinburg. 16 *gr* i S 1675 S 59.
Pflug s. **Pflug**.
Pfuhl Adrian Christoph. Mansfeld. (-Sax.) dp. i W 1681 S 1, i W 1681 S 9.
 — Ioh. Abberoda-Mansfeld. Saxo n. 16 *gr* i S 1661 S 84.
 — Math. Lubena Lusat. dp. et iur. 1 *apf* 14 *gr* i S 1693 P 62.
 — Paul. Abberoden. Mansfeld. Sax. n. 16 *gr* i S 1661 S 95, iur. R. D. Ittigio 1666.
Pfund, -dt Christ. Aug. Oschaz. dp. i S 1702 M 23, prom. 1 *apf* i S 1702 M 164.
 — Ehrenfried Weisenfelden. Misn. dp. 18 *gr* i S 1667 M 79, 16 *gr* i S 1673 M 111.
 — Ioh. Weißenfeld. n. 16 *gr* i S 1648 M 182.
 — Ioh. Christoph. Dresden. n. 22 *gr* i S 1670 M 140.
 — Ioh. Wilh. Noriberg. dp. 22 *gr* i W 1688 B 7, 1 *apf* i W 1688 B 24.
 — Martin. Noriberg. 1 *apf* i W 1688 B 28.
 — Math. Adam. Crosna Siles. dp. i S 1702 P 68, prom. 1 *apf* i S 1702 P 153.
 — Theodor. Schwibuß. dp. et prom. i W 1703 P 43.
Pfundel, **Fundelius**, **Pündel**, -dtell, **Pfundelius** Casp. Plavia-Varisc. n. 12 *gr* i S 1658 M 54, iur. R. D. Norico ao. 1665, 16 *gr* i S 1665 M 16.
 — Christ. Plavien. n. 10 *gr* i W 1650 M 160.
 — Christ. Regenbach. Misn. n. 16 *gr* i S 1653 M 344.
 — Geo. Frdr. Ölsnic. n. 12 *gr* i S 1656 M 291.
 — Ioh. Beniam. Greuße Thuring. 16 *gr* i S 1680 M 167.
 — Ioh. Frdr. Froburg. (-Misn.) dp. 16 *gr* i W 1694 M 62, 1 *apf* i S 1699 M 193.
 — Ioh. Frdr. Plavia Varisc. prom. i S 1704 M 124.
 — Mart. Ölsniz. dp. 16 *gr* i S 1671 M 31.
 — Wolfg. Reichenbac. n. 16 *gr* i W 1650 M 136.

- Pfundel** Wolfg. Hnr. Plavia Varisc. dp. et prom. gra. i S 1703 M 164.
Pfundt s. Pfund.
Pfützer Ioh. Iac. Lipsen. Misn. dp. 1 *off* i S 1662 M 76.
Pfützn Ioh. Döbelen. 16 *gr* i W 1648 M 22.
Pharetratus s. Köcher.
Phemel Frdr. Torgav. 18 *gr* i S 1661 M 314.
Philip Mich. Grosnen. s. Philippi.
Philipp, -ppus (vgl. Philippi) Ioh. Geo. Dresden. n. 16 *gr* i S 1656 M 13.
Philippi (vgl. Philipp) Andr. Tarnomontanen. Siles. n. 16 *gr* i S 1651 P 30.
 — Car. Görlicio Lusat. dp. et iur. 1 *off* 8 *gr* i S 1691 P 23.
 — Christ. Lipsen. n., Prosectoris fil., i W 1642 M 1, iur. R. D. Ittigio 1660.
 — Ern. Christ. Sulinga Lunaeburg. 16 *gr* i S 1689 S 68.
 — Frdr. al. Philippus Lipsien. n. 16 *gr* i S 1650 M 322, 22 *gr* i W 1668 M 37, b. iur. utr. 3. XI. 1676, dr. iur. utr. 6. XI. 1679.
 — Geo. Haynen. n. 16 *gr* i S 1645 M 120, b. a. 19. XI. 1653.
 — Gottlieb Croßena Siles. dp. et iur. 1 *off* 2 *gr* i S 1694 P 44.
 — Iac. Frdr. Lips. dp. i W 1685 M 12, prom. 1 *off* 8 *gr* i W 1696 M 39, b. a. 30. IV. 1701, m. 26. I. 1702.
 — Ioh. Aug. Lips. dp. i W 1685 M 14, prom. 1 *off* i S 1700 M 168, b. a. 30. IV. 1701, m. 8. II. 1703.
 — Ioh. Görlic. n. 1 *off* i S 1649 P 45.
 — Ioh. Christ. Lips. dp. i S 1702 M 77.
 — Ioh. Dav. Lipsien. n. 16 *gr* i S 1650 M 320, iur. D. Lange R. ao. 1664, 16 *gr* i W 1663 M 46.
 — Ioh. Geo. Lonzigen. Misn. prom. i S 1705 M 199.
 — Ioh. Hnr. Gros Rügendorf. Misn. dp. 16 *gr* i S 1659 M 330.
 — Iosias Lipsien. n. 16 *gr* i S 1650 M 321.
 — Mich. al. Philip Grosnen. Siles. 16 *gr* i S 1660 P 9.
 — Sigism. Lipsen. dp. 22 *gr* i S 1659 M 228.
 — Theod. Lipsen. dp. gra. i S 1666 M 188.
- Philippus** s. Philipp.
Philips Ern. Christ. Halberstad. m. 1 *off* i W 1652 S 17.
Philiz s. Piliz.
Phister s. Pfister.
Phoenick Casp. Martisburg. dp. et prom. 1 *off* 22 *gr* i S 1700 M 81.
Phrygius Silvester Ostrogoth. Succus 16 *gr* i W 1666 S 19.
Piceus Sam. Gedanen. dp. et prom. i W 1703 P 40.
Pichler Mich. Langenbernsdorff. n. 16 *gr* i S 1635 M 123, iur. R. D. Rivino 1645.
Pichtler Godfr. Annaeberg. n. 15 *gr* i S 1636 M 97.
Pieger Raym. Culmbach. dp. i S 1702 P 71, prom. 1 *off* i S 1702 B 59.
Piegert Godfr. Ern. Altenburg. n. 16 *gr* i W 1646 M 33, iur. R. D. Ursino 1654.
Pielar, Pular Ioh. Senfftenbergen. Lusat. 6 *gr* i S 1647 P 54.
Pielenhuber Geo. Abr. Altorf. Noric. i S 1693 B 18.
Pieler Luc. Leucopolitan. Franc. gra. i W 1651 B 6.
Piell Andr. Klostermansfeld. n. 16 *gr* i S 1655 S 92.
 — Ioh. Andr. Hedersleben. Sax. dp. 16 *gr* i S 1686 S 8.
Piemel Ioh. Witteberg. 16 *gr* i S 1652 S 11.
Pierer, Pürer Ioh. Andr. Monstabio Altenburg. dp. 16 *gr* i W 1683 M 48.
 — Ioh. Frdr. Monstaben. dp. 16 *gr* i S 1683 M 123.
 — Sim. al. Birer Lengelfelden. 16 *gr* i W 1645 M 167, 16 *gr* i W 1651 M 13.
Pierle Ioh. Geo. Nissa-Siles. n. 1 *off* i W 1645 P 27, iur. R. D. Q. Schachero.
Piersig, -sigius Godfr. Scandav. Misn. dp. 16 *gr* i S 1671 M 9, 16 *gr* i S 1671 M 213.
 — Ioh. Gottlob Bischofswerden. dp. et prom. i S 1704 M 71.
Pieseroth von s. Biesenroth von.
Pießker, Piesker Gottlieb Lubbena Lusat. dp. 16 *gr* i S 1699 P 1, prom. 1 *off* i S 1701 P 35.
Pietsch, Pitzsch (vgl. das.) Christoph. Lauba-Lusat. dp. 22 *gr* i W 1669 P 8, 16 *gr* i S 1670 P 19.
Pietschel s. Pitschel.
- Pietschmann** s. Pietzschmann.
Pietz Ioh. Ern. Reichenbach. Varisc. dp. 16 *gr* i W 1656 M 217.
Pietzsch (vgl. Pitzsch) Christ. Lipsen. n. 1 *off* i W 1640 M 40.
 — Christ. Gotfr. Neukirch. Lusat. prom. i S 1706 P 51.
 — Dav. Ioh. al. Pitzsch Cycneus n. 16 *gr* i S 1635 M 9, iur. R. D. Schwendendörffer 1650.
 — Geo. Lipsen. n. 1 *off* i W 1640 M 39.
 — Ioh. Dav. Mariaemontan. Misn. dp. 16 *gr* i S 1671 M 115, 16 *gr* i S 1683 M 258.
 — Ioh. Hnr. Dresden. n. 16 *gr* i S 1653 M 366.
 — Ioh. Iul. Iehna-Thuring. (Ienen.) n. 12 *gr* i S 1651 M 148, iur. R. D. Michaelis 1655, gra. i S 1655 M 77.
Pietzsehke Ioh. Hallen. n. 16 *gr* i W 1637 S 39.
Pietzschmann, Pietsch-, Pitsch-, Pitzschmann Christ. Zittav. Lusat. 8 *gr* i W 1652 P 8.
 — Geo. Burchard. Halberstad. dp. 12 *gr* i S 1703 S 3, prom. i S 1706 S 49, b. a. 2. VI. 1708, m. 7. II. 1709.
 — Gottlieb Lauba Lusat. dp. et prom. i W 1703 P 18.
 — Ioh. Christoph. Seytenberga. dp. et iur. i S 1699 P 36.
 — Ioh. Geo. Seidenberga-Lusat. 6 *gr* i S 1648 P 11.
Pilarick Esaias Nicephor. Neusalza Misn. dp. et prom. i S 1705 M 90.
Pilarik Dan. Iul. Sudovio Magdeburg. prom. 1 *off* i S 1702 S 55.
Pilgram Christoph. Saxo ex Comitatu Klettenberg. (-burg.) 16 *gr* i S 1673 S 51.
 — Geo. Mansfeld. n. 16 *gr* i W 1650 S 59, iur. R. D. Langio 1656.
 — Ioh. Hnr. Pirnen. Misn. dp. 14 *gr* i S 1659 M 271.
 — Mart. Isleben. n. 16 *gr* i S 1649 S 77.
Pilitz Mich. Lommacen. s. Piltz.
Piliz, Philiz Eman. Frdr. Quedlinburg. extran. 16 *gr* i S 1659 S 131.
Pilleman Nic. Wernigeroda-Sax. 16 *gr* i W 1667 S 17.
Pillerus Ioh. Hnr. Dresden. dp. 22 *gr* i W 1677 M 42, 16 *gr* i W 1677 M 105.

- Pilling** Joh. Geo. Altenburg. 1 *off* i W 1695 M 80.
- Piltius** Mart. Fridland. Bohem. n. gra. i S 1650 P 83.
- Piltz** Abr. al. Pöltz Lomac. Misn. non compl. 16 *gr* i S 1660 M 44.
- Abr. Lammatzsch. Misn. dp. et iur. 1 *off* 14 *gr* i S 1699 M 79.
- Christ. Rosswin. n. 16 *gr* i W 1650 M 232.
- Christ. Zitta Lusat. dp. i S 1685 P 4, 22 *gr* i S 1695 P 31.
- Ioh. Bornen. n. 16 *gr* i S 1657 M 91, iur. R. D. Ittigio 1660.
- Ioh. Lomizen. n. 16 *gr* i S 1650 M 343.
- Ioh. Geo. Roswein. Misn. dp. 16 *gr* i S 1693 M 81.
- Ioh. Iac. Wisenthal. dp. 16 *gr* i S 1677 M 163, i W 1684 M 44.
- Mart. Pirna-Misn. dp. 16 *gr* i S 1659 M 2.
- Mart. Sigism. Görlic. dp. 22 *gr* i W 1686 P 28, 18 *gr* i W 1686 P 68.
- Mich. al. Pilitz Lommacen. Misn. dp. 16 *gr* i S 1689 M 90, prom. 1 *off* i S 1701 M 159.
- Pimler** Luc. Leocopolitan. n. 16 *gr* i S 1648 M 163.
- Pinartus** Ioh. Casp. Lips. 16 *gr* i S 1683 M 241.
- Pincker**, -ckert (vgl. Pinckert) Christ. Lipsen. 1 *fl.* 3 *gr* i W 1641 M 21.
- Christ. Frdr. Lipsen. dp. gra. i W 1673 M 2, 1 *off* i S 1686 M 294, infra 17. annum stipulata ob actatem tantum manu promisit.
- Christoph. Lipsen. dp. 22 *gr* i S 1667 M 152, prom. 1 *off* i W 1676 M 37, iur. R. Pfauzio 1678, 1 *off* i S 1678 M 129.
- Greg. Lipsen. 1 *fl.* 3 *gr* i W 1641 M 22.
- Pinckert** (vgl. Pincker) Christoph. Ezdorf. Misn. dp. 18 *gr* i S 1667 M 106.
- Pinnow**, -ovius Casp. Calben. Palaeo March. prom. 1 *off* i W 1702 S 11.
- Christoph. Landsberg. Neo-March. dp. et iur. 1 *off* 22 *gr* i S 1697 S 14.
- Pinseler** Andr. Smöllen. n. 16 *gr* i S 1647 M 6, iur. R. M. Preibisio 1655, i S 1644 S 4.
- Piper** Burchard. Helmstad. n. 1 *fl.* i S 1644 S 4.
- Erhard. Helmstad. n. 1 *fl.* i S 1644 S 3.
- Piper** Frdr. Phil. Holsat. 1 *off* i W 1687 S 25.
- Udalr. Christ. Holsat. 16 *gr* i W 1675 S 50.
- Pipping** Christ. Gera-Varisc. dp. 16 *gr* i S 1671 M 82, gra. i S 1677 M 105.
- Gottlob Hur. Lips. dp. 22 *gr* i W 1702 M 9, prom. 8. I. 1716, b. a. 26. XI. 1718, m. im Febr. 1720.
- Hur. Lips. dp. 22 *gr* i S 1681 M 52, i W 1685 M 59, b. a. 27. XI. 1687, m. W 1687, theol. b. 13. XII. 1700.
- Ioh. Altenbroccen. Saxo n. 16 *gr* i S 1652 S 41.
- Ioh. Wolfg. Geran. dp. 12 *gr* i W 1675 M 22, 10 *gr* i W 1675 M 159.
- Pirchnerus** Godfr. Lipsen. dp. 16 *gr* i S 1666 M 111.
- Pirckerode** Iac. Danus 16 *gr* i W 1651 S 7.
- Piring** Dav. Bremen. Saxo dp. et iur. 1 *off* 16 *gr* i S 1694 S 21.
- Pirll** Ioh. Frdr. Islebia-Mansfeld. dp. et prom. i S 1705 S 24.
- Pirner** (vgl. Perner) Casp. Martisburg. n. 16 *gr* i S 1650 M 286.
- Christ. al. Perner Martisburg. n. 16 *gr* i S 1650 M 285, 16 *gr* i W 1660 M 56.
- Geo. Plauen. n. 14 *gr* i S 1650 M 85.
- Greg. (corr. aus Geo.) Belgran. n. 10 *gr* i S 1635 S 25, iur. 1638 R. Corvino, pertinet ad nat. Misn.
- Ioh. Frdr. Altenburg. n. 16 *gr* i S 1648 M 154.
- Tob. Noviforen. Siles. n. 16 *gr* i W 1648 P 14.
- Pirscher**, -erus Ioh. Sprotta - Siles. n. 22 *gr* i S 1670 P 54.
- Melch. Neustad. Siles. n. 16 *gr* i S 1664 P 29.
- Pirschmann** Ioh. Mich. Eisenberg. 1 *off* i S 1698 M 238.
- Zachar. Eisenberg. dp. 16 *gr* i W 1661 M 114.
- Piscator** Olaus Wermeland. Suec. 22 *gr* i W 1686 S 107, b. a. und m. 27. I. 1687.
- Piscatorius** Henning. Arnoldi Tundera Holsat. 16 *gr* i W 1654 S 10.
- Theodor. Arnoldi Tundera Holsat. 16 *gr* i W 1654 S 27.
- Pischel** s. Pöschel.
- Pischer** Sam. Iaurinum Siles. 1 *off* i S 1690 P 88.
- Pisendel** Pe. Neukirchen. n. gra. i S 1655 M 289.
- Pißgeborn** Ioh. Andr. Grosensalz. n. 16 *gr* i S 1661 S 54.
- Pistor** Ioh. Frdr. Altenburg. n. 16 *gr* i S 1639 M 21.
- Pistori** Ioh. Christoph. Helmstad. 1 *off* i S 1696 S 77.
- Pistoris** von (a, de) Christoph. Gottlob eq. Misn. dp. 1 *off* i S 1672 M 32.
- Ern. Lud. af Seiselitz dp. 24 *gr* i S 1654 M 34.
- Ern. Iust. Gießen. 2 *off* i S 1692 B 14.
- Hartmann. eq. Misn. prom. dp. et iur. 1 *off* 22 *gr* i S 1694 M 138.
- Pistorius** Christ. Eubenstock. n. 1 *fl.* i S 1645 M 63.
- Christ. Isr. Delicio Misn. dp. 16 *gr* i S 1691 M 23, 16 *gr* i S 1692 M 75.
- Christoph. Car. Megapochlen. dp. et prom. i S 1707 M 68.
- Elias Valle Joachim. Bohem. n. 16 *gr* i S 1640 P 15, iur. ao. 1641 R. D. Ioh. Michaelis.
- Elias Zschopau (Tzschopau-) Misn. dp. 16 *gr* i S 1682 M 38, olim dp., iur., 16 *gr* i S 1686 M 231.
- Geo. Wilh. Nailen. i W 1659 B 2.
- Godfr. Eibenstock. n. 16 *gr* i S 1648 M 49.
- Godfr. Christ. Martisburg. dp. et iur. gra. i S 1682 M 167.
- Gottlieb Marienbergk n. 16 *gr* i S 1665 M 138, i W 1674 M 67.
- Ioh. Eibenstock. n. 16 *gr* i S 1648 M 47.
- Ioh. Moeno-Francofurt. 1 *off* i S 1678 B 32.
- Ioh. Frdr. Krummhennersdorf. dp. 1 *off* i W 1708 M 3.
- Ioh. Werner. Barbien. n. gra. i S 1665 S 60.
- Isr. Mariaeberg. n. 16 *gr* i S 1646 M 55.
- Mathi. Christlieb Belgard. Pom. 1 *off* i S 1692 S 75, prom. 1 *off* i W 1700 S 83.
- O. Hüffelscheimo Palat. dp. et iur. gra. i W 1689 B 2.
- Theodor. Marienbergk n. 16 *gr* i S 1665 M 137, 16 *gr* i W 1668 M 39.
- Theodos. Alberthayn. Misn. 18 *gr* i S 1677 M 71.
- Theodos. Marienberg. Misn. dp. 16 *gr* i S 1671 M 102.

- Pistorius** Theophil. Valle Joachim. p. i S 1635 P 13.
 — Werner. Magdeburg. Sax. dp. 16 gr. i S 1659 S 54.
 — Wilh. Eibenstock. n. 16 gr. i S 1648 M 48.
Pitiscus Dan. Lignic. Siles. dp. 22 gr. i S 1691 P 8, 1 *off* i S 1694 P 78.
 — Dan. Neo-Bojanowa-Siles. 1 *off* i S 1652 P 25.
 — Geo. Grünberga Siles. dp. et iur. 1 *off* 14 gr. i S 1691 P 46.
 — Theophil. Zachar. Lignic. Siles. dp. i S 1685 P 20, 1 *off* i W 1690 P 23.
Pitsch Aug. 16 gr. i S 1688 M 152.
 — Ioh. Iac. Sorau. Lusat. dp. 22 gr. i S 1689 P 26, 16 gr. i S 1689 P 70, b. a. und m. 28. I. 1692.
Pitschel, Pietschel Christ. Cizen. dp. 16 gr. i S 1683 M 30, 16 gr. i S 1683 M 191.
 — Ioh. Cizen. dp. 16 gr. i S 1671 M 145, 16 gr. i S 1671 M 268.
 — Ioh. Frdr. Cizen. dp. 18 gr. i S 1703 M 72, prom. 1 *off* i S 1703 M 230.
Pitschmann, Pitschmann (vgl. Pitschmann) Christ. Gottlob Budifa Lusat. (Siegersdorffen.) dp. et prom. 1 *off* 22 gr. i S 1700 P 15, b. a. 4. XII. 1700, m. 8. II. 1703.
Pitterlein Car. Aug. Augustoburg. prom. i W 1705 M 56.
Pitterlin Wolfg. Christoph. Elsterwerden. Misn. 16 gr. i S 1673 M 120.
Pittichius Sam. Strelen. Siles. n. 22 gr. i S 1664 P 25.
Pitzchne Andr. Hallen. dp. 16 gr. i S 1664 S 42.
Pitze Dietr. Boxtehudan. 1 *off* i S 1682 S 34.
Pitzer (vgl. Pitzler) Nic. Burg. Saxo 16 gr. i S 1653 S 65.
Pitzke Sim. Hallen. n. 16 gr. i S 1665 S 29.
Pitzler, Pitzer, Pizler Christ. Friburg. Thuring. (-Misn.) non compl. 11 gr. i S 1660 M 92, 16 gr. i W 1671 M 19.
 — Christoph. al. Pitzer Freiburg. Thuring. dp. 22 gr. i S 1667 M 172.
 — Dav. Friburg. Thuring. non compl. 11 gr. i S 1660 M 105 und M 327, olim dp., iur., 1 *off* 8 gr. i S 1686 M 230.
Pitzler Godfr. Friburg. Thuring. non compl. 11 gr. i S 1660 M 149.
Pitzsch (vgl. Pietzsch) Christ. Frdr. Zschopau. dp. 16 gr. i S 1682 M 15.
 — Christoph. Lauba Lusat. s. Pietsch.
 — Geo. Lichtenau. Lusat. dp. et iur. 1 *off* 10 gr. i W 1694 P 28.
 — Godfr. Scudic. (Skeudiz.) Misn. dp. 16 gr. i S 1671 M 103, 16 gr. i W 1683 M 134.
 — Gottlieb Inl. Zschopau. Misn. dp. 16 gr. i S 1682 M 58, 16 gr. i S 1690 M 234.
 — Ioh. Adolph. al. Pietzsch Zschopau. dp. 16 gr. i S 1682 M 65.
 — Ioh. Andr. Zschopau. dp. 16 gr. i S 1682 M 67.
Pitzschky Geo. Halen. Sax. 22 gr. i S 1662 S 23.
Pitzschman (vgl. Pitschmann) Geo. Gottlob Ligniz. Siles. gra. i W 1671 P 11.
 — Ioach. Freudenberg. n. 9 gr. i W 1637 P 62.
Pizler s. Pitzler.
Plaganus Balth. Phil. Lignicio Siles. dp. 22 gr. i S 1688 P 5.
Planck Ioh. Geo. Amberg. Palat. n. 16 gr. i W 1645 B 2, iur. R. D. Q. Schachero.
Plancke Dan. Lipsien. n. 1 *off*. i W 1634 M 42.
Plancken Christoph. Car. Mislareithen. dp. 16 gr. i W 1683 M 21.
Plänckner, Pläncker, Planckner, Plenckner Godfr. Chemnic. dp. et prom. 1 *off* 16 gr. i S 1700 M 102.
 — Gottlieb Chemnic. Misn. dp. 16 gr. i S 1700 M 31, prom. 1 *off* i S 1702 M 201.
Pläne Christ. Nauen. March. prom. i S 1705 S 44.
Planer, -erus Andr. Belgeran. n. 16 gr. i S 1651 M 79.
 — Ioh. Belgeran. n. 16 gr. i S 1651 M 80.
 — Ioh. Andr. Strela Misn. m. 1 *off* i W 1699 M 46.
 — Ioh. Erhard. Frauenhayn. dp. 16 gr. i S 1681 M 55.
Planertus Ioh. Andr. Stetin. dp. 22 gr. i S 1700 S 8, dp. et prom. 1 *off* i S 1700 S 34.
Planitz Ioh. Aug. Tscheila n. 16 gr. i S 1658 M 236, iur. VI. Martii 1662 R. C. F. Franckenstein.
Planitz, Planiz, Plauniz von der Edler (a. de nobilior) Car. Aug. 1 *off* 8 gr. i S 1691 M 159.
 — Hnr. Aug. eq. Misn. dp. et prom. i W 1707 M 20.
 — Hnr. Rnd. 2 *off* i S 1692 M 97.
 — Ioh. Hnr. eq. (nob.-) Varisc. non compl. 6 gr. i S 1660 M 322, 22 gr. i S 1668 M 133.
 — Ioh. Lud. eq. Varisc. dp. et prom. 4 *off* i S 1703 M 150.
 — Rnd. Aug. eq. Sax. dp. et iur. 1 *off* 22 gr. i S 1672 S 41.
Plantkau Andr. Lubecen. 1 *off* i S 1678 S 26.
Plarr Christoph. Geran. n. gra. i S 1643 M 14.
 — Dav. Gottlieb Langenleib. Misn. 18 gr. i W 1693 M 46.
 — Dav. Gottlieb Wildenfelsa Misn. dp. 22 gr. i S 1688 M 41.
Plaschwig Ioh. Cottbus. Lusat. dp. 16 gr. i W 1677 P 12.
Plate Hnr. Stada Sax. dp. et prom. 1 *off* i S 1708 S 9.
Platen von (a, de) Balth. Hnr. eq. Rugen. prom. 3 *off* i S 1703 S 44.
 — Hartw. Casp. Ern. nob. (eq.) March. 1 *off* i S 1671 S 65, saltim obedientiam ob aetatis defectam stipulata manu promisit, iur. R. Creusselio ao. 1674, 16 gr. i S 1674 S 62.
 — Hnr. nob. March. 1 *off* i S 1671 S 64.
 — Hnr. eq. March. 16 gr. i S 1674 S 65.
Platern a Casp. eq. Liv. 1 *off* i W 1697 S 15.
Platner, Plattner Geo. Albin. Chemnic. dp. i S 1685 M 67, 1 *off* i S 1698 M 182.
 — Ioh. Zachar. Chemnic. dp. i S 1707 M 42, b. a. und m. 11. II. 1717.
 — Theod. Chemnic. dp. 16 gr. i S 1679 M 224.
 — Zachar. Chemnic. n. 13 gr. i W 1634 M 151.
Plato Christ. Annaeberg. dp. 22 gr. i S 1674 M 38, 16 gr. i W 1680 M 19.
 — Geo. Brema Staden. n. 16 gr. i W 1653 S 43.
 — Hnr. Ioh. Spiren. 1 *off* i W 1696 B 7.
 — Ioh. 16 gr. i S 1658 M 15.
 — Ioh. Stada-Bremen. dp. 22 gr. i W 1668 S 14, 16 gr. i W 1668 S 10.

- Plato** Ioh. Ioach. Bernburg. n. 16 gr. i W 1644 S 5.
- Plato** von Edler Herr s. Plotho.
- Plattner** s. Platner.
- Platz**, **Plaz**, **Plazius** Abr. Christ. Lipsien. dp. 22 gr. i W 1662 M 1, 1 *off* i W 1672 M 88, b. a. 18. IV. 1673, m. 20. I. 1675.
- Abr. Christoph. Lips. 1 *off* i S 1678 M 103.
- Christ. Gottlieb Budissa-Lusat. n. 16 gr. i S 1670 P 58.
- Dav. Radeburg. n. 16 gr. i S 1639 M 27.
- Ioh. Godfr. Keyla Thuring. 1 *off* i W 1696 M 49.
- Ioh. Gottlob Budissa-Lusat. n. 16 gr. i S 1670 P 57, 16 gr. i S 1677 P 7.
- Theod. Gotfr. Budišna (Budišina-) Lusat. dp. i S 1685 P 19, 1 *off* 6 gr. i S 1689 P 81.
- Wolf Abr. Lips. dp. 22 gr. i S 1687 M 84, prom. 1 *off* i S 1698 M 256.
- Platz von Hartw.** Casp. Ern. eq. March. 16 gr. i S 1674 S 64.
- Hnr. eq. March. 16 gr. i S 1674 S 66.
- Plätzer** Ioh. Wilh. von Sturmthal n. 16 gr. i S 1655 M 328.
- Planz** Mich. Hermanstad. Transylvan. dp. et prom. gra. i W 1702 P 9.
- Planen** a dns. Hnr. X. iunioris [lineae] perillustris et generos. dns., dns. in Graitz, Kranchfeld, Gera, Schlaitz et Lobenstein, n. 2 goldflor. i S 1638 M 21.
- Hnr. Prim. iunioris [lineae] 4 *off* i S 1655 M 98.
- Hnr. IV. iunioris lineae, dns. in Graitz, Kranichfeld, Gera, Schlaitz et Lobenstein, Ruthenus n. 2¹/₂ *off* i S 1658 M 170.
- Plauniz de nobilior** s. Planitz von der Edler.
- Plaz**, -zius s. Platz.
- Plecker** Valent. nob. Creuna Transylvan. dp. et iur. 2 *off* i W 1691 P 29.
- Plenckner** s. Plänckner.
- Plennigsköld** s. Pflennigschild.
- Plesch** Ioh. Christ. Lips. 18 gr. i S 1708 M 36, prom. 1 *off* i S 1708 M 197.
- Plessen**, **Pleß** a Dietr. Ioach. nob. Megapolitan. 1 *off* i W 1686 S 49.
- Pleßner** Christ. Wurzen. n. 16 gr. i S 1650 M 366.
- Plettenberg**, **Puttenberg** Ioach. Hamburg. Sax. 1 *off* i S 1667 S 63.
- Plinius** Ioh. Hnr. Goaren. Rhenan. dp. et iur. gra. i W 1695 B 2.
- Plitz** Iac. Lipsien n. 16 gr. i S 1648 M 190, 16 gr. i S 1665 M 60, dr. 1 *off* 6 gr. i S 1678 M 161, renovav. iuram. ab ao. 1665.
- Ioh. Conr. Lipsien. n. 16 gr. i S 1648 M 129.
- Ioh. Hnr. Lips. dp. i S 1685 M 136.
- Ioh. Steph. Lips. dp. i S 1685 M 145, prom. 1 *off* i W 1695 M 85.
- Steph. Lipsien. n. 16 gr. i S 1652 M 405.
- Plöbst** Iac. Frdr. Zitta-Lusat. dp. 16 gr. i S 1671 P 19.
- Plock**, **Block**, **Plocius**, **Plockius** (vgl. **Block**) Abr. Svebusien. Siles. gra. i S 1676 P 23.
- Andr. Ascanien. dp. 16 gr. i W 1661 S 40, 16 gr. i S 1669 S 28.
- Casp. Mathi. Ascan. Sax. dp. et iur. 1 *off* 20 gr. i S 1697 S 11.
- Plöcker** Ioh. Nathanael Crimmitio Misn. dp. et prom. gra. i S 1701 M 91.
- Plockius** s. Plock.
- Plohr** Ioh. Andr. Mella Westphal. 1 *off* 8 gr. i W 1694 S 57.
- Ploen** Abr. Palaeo Fris. (Palaeo Fris. March.) dp. i S 1702 S 1, prom. 1 *off* i S 1702 S 35.
- Plönnies** Frdr. Lübec. 16 gr. i W 1656 S 14.
- Ioh. Frdr. Spiren. 1 *off* i S 1694 B 24.
- Ioh. Sam. Spiren. 16 gr. i S 1689 B 34.
- Plotho**, **Plato** von Edler Herr Gebhard. Sigfr. auf Weisensandt Anhalt. n. 1 *off* i S 1649 S 95.
- O. Christ. auff Parry n. 1 *off* i S 1649 S 99.
- Plötz**, **Ploetz**, **Plöz**, -ze von (a) Ioach. Christoph. Pomer. 1 *off* i S 1663 P 90.
- Ioach. eq. Misn. dp. et prom. i S 1706 M 46.
- Ioh. Casp. Colma n. 19 gr. i S 1658 M 241.
- Ioh. Christoph. eq. Kunitzschio-Misn. (auf Kunitzsch) n. 1 *off*. 1 gr. i S 1661 M 193, 22 gr. i W 1665 M 12.
- Plugk** s. Pflugk von.
- Plugkrittler** s. Pflugritter.
- Plümcke** Mart. Sim. Boramien. March. dp. et iur. 1 *off* i S 1697 S 39.
- Plümicke** Andr. Potsdam. March. 16 gr. i S 1672 S 43.
- Plumptre** Hnr. Kotttingham. Angl. prom. i W 1704 S 17.
- Plüscow**, **Plußkaw** a Ioh. Alb. nob. Megapolitan. 1 *off* i S 1652 S 27.
- Pluta** Ioh. Olsna Siles. dp. 22 gr. i S 1679 P 53, 16 gr. i S 1679 P 115.
- Pöckel** Christ. Schnöberg. n. 16 gr. i S 1648 M 51.
- Enoch Frdr. Delitian. n. 16 gr. i S 1658 M 120.
- Geo. Quirin. al. Pökel Lipsen. dp. 22 gr. i S 1659 M 230, iur. R. L. Heshusio ao. 1673, 1 *off* i S 1673 M 104, b. iur. utr. 3. XI. 1679, dr. iur. utr. 6. XI. 1684.
- Ioh. Münchberg. Varisc. 16 gr. i S 1652 M 20.
- Ioh. Frdr. Schneberg. dp. et iur. prom. 1 *off* 22 gr. i S 1698 M 128.
- Ioh. Geo. Schneberg. prom. (dp. et iur.) 1 *off* 22 gr. i S 1698 M 134, 1 *off* i S 1698 M 218.
- Iul. Ioh. Regiomontan. 16 gr. i W 1654 P 15.
- Phil. Enoch Lipsen. dp. 22 gr. i S 1659 M 229.
- Pofenz** Casp. Selba-Varisc. n. 15 gr. i S 1656 M 94.
- Pögel** Ioh. Frdr. Plavia Varisc. dp. 16 gr. i W 1700 M 61.
- Poggenberg** Conr. Frdr. Sverin. 16 gr. i W 1678 S 13.
- Pognerus** Mich. Krögelstein. Franc. dp. 22 gr. i W 1687 B 4, 16 gr. i W 1687 B 21.
- Pohl**, -lius (vgl. **Pohlius** u. **Polonus**) Andr. Wratislav. n. 16 gr. i W 1653 P 27.
- Christ. Freiberg. Misn. n. 16 gr. i S 1665 M 106, 16 gr. i S 1670 M 10.
- Christoph. Vratislaven. n. 16 gr. i S 1650 P 28.
- Gabr. al. Polenus Freiberg. Misn. non compl. 16 gr. i S 1660 M 166.
- Godfr. Vratislav. 16 gr. i S 1681 P 37.
- Theoph. al. Polonus Freiberg. Misn. non compl. 16 gr. i S 1660 M 374.

- Pohl a** Geo. Wencesl. eq. Siles. dp. et prom. i W 1703 P 16.
- Pohlau a** Ioh. Christoph. eq. Misnic. n. 22 gr. i S 1664 M 105.
- Pohle** (vgl. Pohlius) Christ. Utinen. 1 *off* i S 1692 S 39.
- Christ. Ehrenfried Schönfeld. dp. et prom. i S 1707 M 58.
- Christ. Gottlob Schönfeld. dp. et prom. i S 1707 M 62.
- Geo. Buchholz. Lusat. dp. 18 gr. i S 1708 S 1, prom. 16 gr. i W 1708 P 31.
- Godfr. Wurcen. prom. 12 gr. i S 1709 M 109.
- Gottlob Budissin. dp. 22 gr. i W 1677 P 6, 16 gr. i W 1677 P 32.
- Ioh. Sonnenburgo Neo March. 1 *off* i S 1695 S 78.
- Ioh. Christoph. Volekmansdorf. Varisc. dp. et prom. gra. i W 1701 M 24.
- Ioh. Frdr. Schwarzenberga Misn. dp. et prom. 1 *off* 18 gr. i S 1703 M 137.
- Ioh. Geo. Schneeberg. prom. i S 1704 M 129.
- Mart. al. Pohlius Budissa-Lusat. n. 16 gr. i S 1665 P 72.
- Moritz Aug. Martisburg. prom. 16 gr. i W 1708 M 66.
- Pöhler** Sam. Freistad. Siles. 16 gr. i S 1652 P 1.
- Pohley s. Poley.**
- Pohlius** (vgl. Pohl und Pohle) Ierem. Frauenstad. Polon. dp. 22 gr. i S 1689 P 20, 22 gr. i S 1689 P 62.
- Math. Brega-Siles. n. 16 gr. i S 1652 P 95.
- Pöhlmann, -man, Pohlman, -mann,** Poehlmann, Pöhlmannus Frdr. Dresden. 22 gr. i W 1668 M 43.
- Geo. Penig. Misn. dp. 16 gr. i S 1675 M 64, 16 gr. i S 1681 M 170.
- Ioach. Magdeburg. 22 gr. i S 1671 S 70.
- Ioh. Geo. Auricorona Franc. dp. 22 gr. i S 1687 B 4, 16 gr. i S 1687 B 16.
- Ioh. Geo. Schirting. Franc. dp. et prom. 18 gr. i W 1708 B 3.
- Ioh. Iac. Dresden. n. 16 gr. i S 1664 M 98.
- Ioh. Isaac Dresden. dp. 16 gr. i S 1659 M 37.
- Pöhner, Pöner** Christoph. Schneberg. dp. i S 1685 M 44, 1 *off* i S 1696 M 236.
- Gotfr. Schneberga Misn. dp. i S 1685 M 76.
- Ioh. Schneeberg. n. 16 gr. i S 1643 M 58, iur. R. M. Preibisio 1655.
- Poeist** Christoph. Phil. Lips. dp. 16 gr. i S 1681 M 27.
- Pökel s. Pöckel.**
- Polack** Sigism. Grünbergen. extran. 12 gr. i S 1659 P 55.
- Polacke, -ake** Christ. Dresden. dp. gra. i S 1677 M 262, 6 gr. i S 1677 M 63, relegatus ao . . .
- Poeland** Wolfg. Adam. Adorf. Varisc. prom. 21 gr. i S 1703 M 257.
- Polantus** Ioh. Hnr. Zeitz Misn. n. 16 gr. i S 1665 M 133.
- Nic. Waldkirchio-Misn. dp. 16 gr. i S 1677 M 142.
- Reichard. Zeitz Misn. n. 16 gr. i S 1665 M 132.
- Vict. Nic. F. [?] Zeiz. (Zeiten.) Misn. n. 16 gr. i S 1652 M 385.
- Polanus** Ioh. Crosna Siles. 16 gr. i S 1693 P 94.
- Polbornn** Dan. Berolin. March. 1 *off* i S 1697 S 56.
- Polcke s. Policke.**
- Pöleman** Mart. Neokirchen. n. p. i W 1637 M 167.
- Polentz von s. Polenz von.**
- Polenus** Gabr. Freiberg. s. Pohl.
- Polenz von** (a, de) Adam. Rud. in Gertz nob. Misn. dp. 22 gr. i S 1659 M 248.
- Aug. Hnr. in Gertz nob. Misn. dp. 22 gr. i S 1659 M 247, iur. R. D. Ittigio 1666.
- Christ. Ern. eq. Misn. dp. 22 gr. i S 1695 M 3.
- Hnr. Dietr. Misn. dp. 22 gr. i S 1659 M 179, 18 gr. i S 1668 M 81.
- Iac. eq. Lusat. dp. 1/2 *off* 10 gr. i S 1662 P 36.
- Ioh. Christoph. eq. Lusat. dp. 1/2 *off* 10 gr. i S 1662 P 35.
- Polex** Beniam. Salzen. Misn. gra. i S 1682 M 193, gra. i S 1690 M 186, renovavit iuramentum ao. 1682 praestitum.
- Christ. Saltzen. Thuring. n. 16 gr. i S 1649 M 59.
- Ioh. Casp. Saltzen. Thuring. n. 16 gr. i S 1649 M 60.
- Poley, Pohley** Iac. Lomnicio Hungar. dp. gra. i S 1676 B 7, gra. i S 1676 B 29.
- Polichius** Ioh. Franc. Camentio Lusat. dp. et iur. 1 *off* 22 gr. i S 1690 P 47.
- Policke, -lcke, -like, -likius** Ioh. Vratislav. dp. et iur. 23 gr. i S 1698 P 45, b. a. 22. IV. 1699.
- Ioh. Christ. Vratislav. dp. 1 *off* 1 gr. i S 1698 P 5, b. a. 10. XII. 1712, m. 14. II. 1715.
- Polisius** Godfr. Sam. Francofurt. ad Oderam 22 gr. i W 1659 S 20.
- Poelitz, Politz, Pölit, Poelitzius** Christ. Glaucha Misn. prom. 1 *off* i S 1701 M 115.
- Frdr. Hermsdorf. Misn. dp. 16 gr. i S 1698 M 21.
- Gabr. Glauchen. dp. i W 1703 M 24.
- Polius** Geo. Ligio-Siles. n. 16 gr. i S 1653 P 92.
- Ioh. Heinen. Siles. n. 16 gr. i S 1656 P 28.
- Poll** Ioh. Witstoch. March. 16 gr. i S 1673 S 38.
- Pollert** Ioh. Geo. Schwandorf. Palat. rei frumentariae Electoris Saxoniae praefectus, 1 *off* i W 1642 B 3.
- Poller** Ioh. Mich. Cizen. Misn. dp. 16 gr. i S 1682 M 122, 18 gr. i W 1689 M 41.
- Nic. Cizen. n. 4 gr. i S 1636 M 179.
- Pollio** Ioh. Vratislavien. n. 16 gr. i S 1643 P 7, iur. R. D. Andr. Rivino anno 1645, b. a. 15. XI. 1645, m. 29. I. 1646.
- Pöllmann** Ioh. Christoph. Weissenfels. Misn. dp. et prom. i S 1708 M 117.
- Pollmar, Polmar** Christoph. Frdr. Altenburg. n. 16 gr. i S 1656 M 68.
- Ioh. Christoph. Altenburg. dp. 16 gr. i S 1686 M 89.
- Pöllner** Frdr. Christoph. Halen. dp. 16 gr. i S 1672 S 13.
- Pöllnitz, Pol-, Pölnitz von** (a) Christ. Iul. uff Gosig, Uchteritz und Oberpölnitz n. fr. 1 *off* i S 1649 M 211.
- Christ. Iul. Hnr. nob. Thuring. dp. 1 *off* i S 1677 M 246.
- Christoph. Bernhard. nob. Thuring. dp. 1 *off* i S 1677 M 245, i W 1685 M 46.

- Pöllnitz** Ioh. Bruno uff Tretsch, Alßmansdorff und Heinrichsgr[un] n. 1 *apf* i S 1641 M 97.
 — Ioh. Christoph. uff Gösig, Uchteritz und Oberpöllnitz n. fr. 1 *apf* i S 1649 M 212.
Pölmann Mich. Wonsidelen. gra. i W 1651 B 7.
Polmar s. Pollmar.
Polmarus s. Polmer.
Polmer, -marus Ioh. Rud. Alterla-Misn. dp. 16 *gr* i S 1659 M 79, 16 *gr* i S 1671 M 294.
Polnitz, Pöllnitz von s. Pöllnitz von.
Polno Mich. Cöslino-Pom. dp. et iur. i S 1692 S 24.
Polonus (vgl. Pohl) Godfr. Cygneus n. 12 *gr* i S 1648 M 103.
Poltz Godfr. Hallen. dp. 16 *gr* i S 1664 S 17.
Pöltz Abr. Lomac. Misn. s. Piltz.
Poltzin Sim. Andr. Conecen. Boruss. prom. 1 *apf* i S 1702 P 160.
Polus Hnr. Reval. Liv. dp. 1 *apf* i S 1688 P 39, 16 *gr* i S 1688 P 104.
Pomarius Christoph. Vratislaven. n. 16 *gr* i S 1649 P 33.
Pomeranus s. Pommer.
Pomereschius s. Pommeresche.
Pomian-Pesarovius Paul. Boruss. m. 1 *apf* i S 1687 P 58.
 — Sigism. Alb. Saalfeld. Boruss. prom. i W 1706 P 12.
Pommer, **Pomeranus** Andr. Hnr. Servesta. Anhalt. prom. i W 1705 M 52.
 — Christian. Lübenwerden. Saxo n. 16 *gr* i W 1653 S 34, iur. R. D. Ittigio 1662.
 — Godfr. Lübenwerda Saxo, olim dp., iur. 16 *gr* i S 1686 S 60.
 — Godfr. Rud. Lips. dp. 16 *gr* i S 1698 M 30, prom. i W 1706 M 47.
 — Ioh. Mart. Schweidnicen. Saxo 16 *gr* i W 1691 S 55.
Pommeresche, **Pomereschius** Ioach. Andr. Gryphswald. Pom. 16 *gr* i S 1684 S 83.
Pompejus Nic. Andr. Witteberg. 16 *gr* i S 1674 S 104.
Ponatius Andr. Zanov. Pom. prom. 1 *apf* i W 1700 S 33.
 — Hnr. Dan. Zanoa Pom. 20 *gr* i S 1697 S 67.
 — Ioach. Christ. Zanov. Pom. prom. 1 *apf* i W 1700 S 58.
Poencius Ioh. Hnr. Weidenberga Franc. prom. 1 *apf* 6 *gr* i S 1703 B 22.
Ponepe Anton. Thorun. Boruss. 22 *gr* i S 1670 P 8.
Pöner s. Pöhner.
Ponickau, **Bonickau**, **Ponicau**, -ickaw, -igkau, -ikau Casp. in Froburgk nob. n. 1 *apf* i W 1649 M 17.
 — Casp. Hnr. eq. Misn. n. 1 *apf* i S 1670 M 209.
 — Hans Frdr. uf Elstra n. 24 *gr* i S 1655 P 91, promisit R. C. F. Franckenstein P. P. die 22. Mart. LXII.
 — Hans Wolff eq. Misn. n. 1 *apf* i S 1670 M 208.
 — Ioh. außn Hause Pombßen n. 16 *gr* i S 1652 M 151.
 — Ioh. Adolph. eq. Lusat. 16 *gr* i S 1674 P 77.
 — Ioh. Adolph. eq. Lusat. dp. et prom. i W 1707 P 3.
 — Ioh. Andr. eq. Misn. 1 *apf* i S 1691 M 186.
 — Ioh. Aug. eq. Misn. dp. 1 *apf* i S 1684 M 28.
 — Ioh. Christoph. (auff Pombßen) nob. Misn. 1 *fl.* 1 *gr* i S 1661 M 192, gra. i S 1670 M 38.
 — Ioh. Christoph. eq. Misn. dp. 1 *apf* i S 1680 M 81, 1 *apf* i S 1691 M 196.
 — Ioh. Christoph. eq. Misn. 2 *apf* i W 1698 M 56.
 — Ioh. Frdr. uf Aulack, Tackaw, Hosteritz n. 1 *apf* i S 1643 M 46.
 — Ioh. Geo. eq. Lusat. dp. et prom. 1 *apf* i S 1708 P 53.
 — Ioh. Geo. eq. Misn. dp. 1 *apf* i S 1675 M 120, 1 *apf* i S 1691 M 208.
 — Ioh. Geo. außn Hause Pombßen n. 16 *gr* i S 1652 M 152.
 — Ioh. Lud. (Bombsenen.) eq. Misn. dp. 1 *apf* i S 1697 M 80, prom. i S 1704 M 143.
 — Ioh. O. eq. Misn. dp. 1 *apf* i S 1697 M 81.
 — Ioh. Wilh. uf Aulack, Tackaw, Hosteritz n. 1 *apf* i S 1643 M 47.
 — Ioh. Wolf eq. Misn. 1 *apf* i S 1675 M 268.
 — Ioh. Wolfg. in Polau eq. Lusat. 24 *gr* i W 1660 P 2.
 — Wolfg. uff Polaw eq. Lusat. n. 1 *fl.* i W 1654 P 26, iur. R. M. Scherzer 1660.
Ponickau Wolfg. uf Pricitz eq. Lusat. n. 1 *apf* i S 1653 P 96, iur. R. D. Ursino 1654.
Pönicke, **Penicke** Godfr. Leucopetraeus dp. 16 *gr* i W 1667 M 127.
 — Hnr. al. Bonick Budißa Lusat. dp. 22 *gr* i S 1689 P 19, 16 *gr* i S 1690 P 68, b. a. 29. XI. 1692, m. 25. I. 1693.
 — Hnr. Lips. s. Bönicke.
 — Ioh. Gottlieb Weißenfels. dp. et prom. i S 1705 M 134.
Ponigkau, -ikau von s. Ponickau von.
Ponitz Ioh. Geo. Torgau. Misn. dp. 16 *gr* i S 1679 M 161.
Pönitzsch Car. Christ. Zwenckau. Misn. dp. et iur. 1 *apf* 22 *gr* i S 1698 M 92.
Pontanus Christ. Namslav. Siles. dp. 22 *gr* i S 1666 P 48.
 — Dav. Namslav. 16 *gr* i S 1654 P 5.
Poortenius Mathi. Narvena Livon. dp. 22 *gr* i S 1678 P 31.
Poepelius Ioh. Frdr. Plavia Varisc. prom. i S 1705 M 196.
Pöpler Gotfr. Briga Siles. 16 *gr* i S 1684 P 32.
Poppe, -ppius Geo. Lud. Longosalzen. 12 *gr* i S 1645 M 6.
 — Ioh. Casp. Longo Salifa Thuring. dp. gra. i S 1687 M 37, gra. i S 1687 M 126.
 — Ioh. Gabr. Langsalz. 18 *gr* i W 1687 M 85.
 — Mich. Servestan. gra. i W 1661 S 6.
 — Nic. Stada Bremen. 16 *gr* i S 1688 S 124.
Pöpping Ioach. Frdr. Hallen. n. 16 *gr* i S 1652 S 95.
 — Ioh. Frdr. Hallen. n. 16 *gr* i S 1652 P 94.
Poppius s. Poppe.
Poppo s. Poppe.
Pörner, **Börner** (vgl. das.) Casp. Annaberg. dp. 16 *gr* i S 1659 M 1.
 — Dan. Rutersleben. 16 *gr* i S 1664 M 198.
 — Godfr. Martisburg. n. $\frac{2}{3}$ *apf* 6 *gr* i S 1664 M 116.
 — Godfr. Sigism. Dresden. n. 16 *gr* i S 1661 M 126.
 — Hnr. Eisenbergen. s. Börner.
 — Iac. Annaeberg. dp. 16 *gr* i S 1682 M 62.
 — Iac. Abr. Ronneburg. s. Börner.

- Pörner** Ioh. Martisburg. n. $\frac{2}{3}$ *apf* 6 *gr.*
i S 1664 M 117.
— Ioh. Witeberg. gra. i W 1660 S 16.
— Ioh. Dav. Annaeberg. dp. 16 *gr.*
i S 1678 M 59, olim dp., iur. 18 *gr.*
i S 1686 M 253, b. a. 7. XII. 1689,
m. 30. I. 1690.
— Ioh. Geo. Annaeberg. 16 *gr.* i S
1675 M 242.
— Ioh. Geo. Pöhla Varisc. dp. 10 *gr.*
i S 1693 M 80.
— Ioh. Geo. Ronneburg. s. Börner.
— Ioh. Maur. Lipsien s. Börner.
— Mart. Lips. s. Börner.
— Paul. al. Perner Martisburg. n.
 $\frac{2}{3}$ *apf* 6 *gr.* i S 1664 M 115.
— Tob. Altenburg. s. Börner.
Porsch, -schius Christoph. Elbing.
Pruss. 16 *gr.* i S 1674 P 57.
— Christoph. Elbinga Pruß. prom.
1 *apf* i S 1702 P 89.
— Dav. Sittav. Lusat. n. 16 *gr.* i S
1648 P 28.
— Hnr. Elbinga Boruss. prom. 1 *apf*
i S 1702 P 120.
— Hnr. Heropolitan. (Heiligenbeilo-)
Pruß. 16 *gr.* i S 1680 P 27, b. a.
15. XI. 1684, m. 29. I. 1685.
— Mathi. Novi-Solien. Ungar. dp.
22 *gr.* i W 1675 B 3.
Porsfeld s. Parsfeld.
Porst Ioh. Oberkozau. Varisc. 16 *gr.*
i W 1689 M 45.
Portenreiter (vgl. Bortenreuter)
Christ. Annaeberg. n. 16 *gr.* i S
1650 M 88.
Portinreuter Hnr. Gottlob Budißen.
18 *gr.* i W 1687 P 17.
Portitz Augustin. Gorlicio Lusat.
dp. 16 *gr.* i S 1688 P 3, gra. i S
1688 P 74.
Portius Ioh. Car. Mariaemont. dp.
et iur. 1 *apf* 14 *gr.* i S 1694 M 143.
Portmann Ioh. Oberluchtenau.
Lusat. dp. et prom. i S 1708 P 39,
prom. i S 1708 P 86.
Porttenreuter Wilh. Hnr. Friburg.
n. 16 *gr.* i S 1650 M 303.
Portunius Andr. Beuzenburg. Mega-
politian. gra. i W 1655 S 10.
Portzius, Pursius, -tius Christ. Mich.
Schmölln. Misn. dp. 16 *gr.* i S
1692 M 6.
— Mich. Schmellen. (Schmelen.-)
Misn. n. 16 *gr.* i S 1656 M 249,
16 *gr.* i S 1665 M 84.
Posadowsky a Casp. Hnr. eq. Siles.
dp. 32 *gr.* i W 1656 P 81.
— Ern. Sigism. uf Poselwitz und
Karisch 24 *gr.* i S 1655 P 57.
Posch Ioach. Christ. Gúlsdorf. March.
dp. et iur. 10 *gr.* i W 1694 S 23.
Pöschel, -ll, Pischel Andr. Smollen.
n. 16 *gr.* i S 1655 M 189.
Pöschmann Ioh. Hnr. Noriberg. dp.
16 *gr.* i W 1691 B 2.
— Ioh. Hnr. Numburg. prom. i W
1703 M 147.
Poschwitz, Boschwitz Christ. Frdr.
Eula Misn. dp. et prom. i W 1706
M 9.
— Frdr. Mauschelwiz. dp. 16 *gr.* i S
1659 M 95.
— Hnr. Frdr. Borna (Eylen.-) Misn.
dp. 16 *gr.* i S 1690 M 56, 18 *gr.* i S
1697 M 172, b. a. 10. XII. 1698,
m. 26. I. 1699.
— Mart. Frdr. Bornen. dp. 16 *gr.* i S
1689 M 88, 1 *apf* i S 1696 M 302.
Poser Christoph. Königsbruce Lusat.
dp. 22 *gr.* i W 1675 P 7, 16 *gr.* i W
1675 P 43.
— Geo. Plavien. Varisc. n. 12 *gr.* i W
1634 M 57.
Poser Boser a Dan. eq. Siles. dp.
1 *apf* i W 1667 P 45, 22 *gr.* i W
1667 P 22.
Posern von (a) Geo. Rad. eq. Thuring.
dp. 22 *gr.* i S 1699 M 37.
— Ioh. (Hans-) Fabian. eq. Misn. (nob.
Thuring.) dp. 22 *gr.* i S 1663
M 141, 22 *gr.* i W 1670 M 23.
— Ioh. Frdr. a Posern. eq. Thuring.
dp. 22 *gr.* i S 1682 M 100, 1 *apf*
16 *gr.* i S 1688 M 236.
— Ioh. Hnr. in Russdorff eq. Varisc.
non compl. 22 *gr.* i S 1660 M 306.
— Maur. Frdr. eq. Varisc. dp. 1 *apf*
i S 1690 M 112.
Poßart Theod. Cüstrin. Neomarch.
dp. et iur. 1 *apf* 22 *gr.* i S 1695
S 40.
Poßeck s. Boßeck.
Poßelt, -sseltus, -feltus Christ.
Zittau. dp. 22 *gr.* i W 1688 P 10,
1 *apf* i W 1688 P 53.
— Christ. Bened. Brandenburg. March.
16 *gr.* i W 1691 S 35.
— Ioh. Aug. Budißen. n. 16 *gr.* i S
1638 P 9.
— Ioh. Christoph. Osterfeld. Misn.
dp. 16 *gr.* i W 1692 M 18, 1 *apf* i S
1693 M 213.
Poßner, Bosner, -ßner Casp. Geran.
n. 16 *gr.* i S 1641 M 42, 16 *gr.* i S
1641 M.
— Hnr. Geran. n. 12 *gr.* i S 1640
M 66.
— Hnr. Frdr. Geran. 16 *gr.* i S 1684
M 116.
— Ioh. Geran. n. 15 *gr.* i S 1635 M 1,
iur. Prorect. D. Lindenero die
2. März 1642.
— Mart. Geravien. n. 16 *gr.* i S 1643
M 82, iur. R. D. Hoppio 1649.
Pössner Tob. Sorav. Lusat. 16 *gr.*
i W 1657 P 12.
Postel Christ. Hnr. Hamburg. dp.
22 *gr.* i S 1680 S 2, 16 *gr.* i S 1680
S 34.
— Ioh. Hamburg. 1 *apf* i S 1682 S 56,
b. a. 21. IV. 1683, m. 31. I. 1684.
— Ioh. Frdr. Risa Misn. dp. 16 *gr.* i S
1699 M 61, 16 *gr.* i S 1699 M 192.
Postius Ioh. Christoph. Hamburg.
1 *apf* i S 1699 S 68.
Postleb Ioh. Geo. Tenstadien. 16 *gr.*
i S 1676 M 121.
Potempa Paul. Woznicen. Siles.
16 *gr.* i S 1664 P 80.
Potgießer Ioach. Tremonia West-
phal. 1 *apf* i S 1699 S 61.
Pötsch Ioh. Zauschwiz. dp. 16 *gr.*
i W 1694 M 76, 1 *apf* i S 1699
M 210.
Pott, -ttus Ioh. Nienburgo Lane-
burg., olim dp., iur. 16 *gr.* i S 1686
S 82.
— Iust. Christoph. Hannover. 16 *gr.*
i W 1677 S 63.
— O. Hnr. Hannover. 16 *gr.* i S 1678
S 83.
Pötz Frdr. Ölsnic. Varisc. n. 10 *gr.*
i S 1642 M 82.
Poetzelius Casp. Helbigsdorf. dp.
et prom. i S 1709 M 19.
Pötzsch Christ. Lipsien. n. 16 *gr.* i S
1656 M 71.
— Sebast. Godfr. Mittweiden s.
Petzsch.
Poulson Ioach. Iutland. Dan. prom.
1 *apf* i W 1702 B 16.
Prachnau Hnr. Thorun. dp. et prom.
i S 1706 P 27.
Pracht Aug. Sigfr. Glauchen. n. 12 *gr.*
i S 1647 M 18.
Prager Andr. Lobenstein. Varisc.
n. 15 $\frac{1}{2}$ *gr.* i S 1656 M 51.
— Aug. Friberg. n. 16 *gr.* i S 1645
M 31.

- Prager** Godfr. Freiberg. n. 16 gr. i S 1655 M 114, 16 gr. i S 1663 M 306.
 — Godfr. Geringshanen. dp. $\frac{1}{2}$ nff 4 gr. i W 1661 M 146.
 — Gottlieb Schmöllen. dp. 16 gr. i S 1691 M 58.
 — Ioh. Aug. Schmölen. Misn. dp. 16 gr. i S 1679 M 113, 16 gr. i S 1688 M 217.
 — Ioh. Sebast. Penicen. dp. 16 gr. i S 1654 M 91.
 — Wolfg. Freiberg. n. 16 gr. i S 1655 M 113.
Präger Ant. Mart. Erfurt. 16 gr. i S 1657 M 2.
 — Conr. Mart. Erfurt. dp. 16 gr. i S 1683 M 43, 16 gr. i S 1683 M 203.
Praidt Christ. Görlitien. dp. et iur. 1 nff 22 gr. i S 1698 P 17.
Pranck v. Wolf Ern. Brigen. n. 16 gr. i W 1641 P 7.
Prange Christ. Numburg. dp. 16 gr. i S 1690 M 23, 1 nff i W 1694 M 138.
Pranger Bernhard. Crempa Holsat. 1 nff i W 1694 S 42.
Prantze Paul. Torgav. Misn. dp. 16 gr. i S 1669 M 120.
Präße, Prase, Ioh. Christoph. Altenburg. n. 16 gr. i S 1649 M 29.
 — Ioh. Godfr. Waldenburg. dp. et iur. 1 nff 8 gr. i S 1696 M 201.
 — Sam. Vratislav. Siles. dp. 22 gr. i W 1664 P 5, 22 gr. i W 1664 P 21, b. a. und m. 25. I. 1669.
Praßer Ioh. Paul. Zwicau. Misn. (Cygneus) dp. 16 gr. i S 1689 M 82, 1 nff i S 1696 M 295.
Prater Salom. Meranen. n. gra. i S 1655 M 152.
Praetorius Andr. Beniam. Delitian. dp. 16 gr. i S 1668 M 34, 16 gr. i S 1680 M 116.
 — Augustin. Coldic. n. 16 gr. i S 1655 M 352.
 — Augustin. Rochlic. 16 gr. i S 1670 M 52.
 — Augustin. Wolckenstein. n. 12 gr. i W 1637 M 113, iur. R. D. Zeidlero, b. a. 19. III. 1642, m. 13. IV. 1643.
 — Beniam. Weissenfels. n. 16 gr. i S 1643 M 4, iur. R. D. Hoppio 1651 (?), b. a. 20. XI. 1652, m. 21. III. 1654.
 — Beniam. Lobfried Wilthena Misn. dp. et prom. 2 nff i S 1703 M 105.
Praetorius Christ. Augustin. Lipsen. dp. 22 gr. i S 1669 M 36, 16 gr. i W 1675 M 119.
 — Christ. Hnr. Wilthena Misn. dp. et prom. 2 nff i S 1703 M 114.
 — Christoph. Annaeberg. n. 10 gr. i S 1650 M 213, iur. R. D. Kromayer.
 — Christoph. Forsten. Lusat. 16 gr. i S 1674 P 58.
 — Christoph. Spremberg. Lusat. dp. 16 gr. i S 1667 P 55.
 — Christoph. Frdr. Sedinen. Pomer. 22 gr. i W 1669 S 12, b. a. und m. 25. I. 1672.
 — Geo. Kreschen. n. 9 gr. i S 1635 M 87.
 — Geo. Augustin. Lipsen. dp. 22 gr. i S 1669 M 37.
 — Iac. Colon. March. 16 gr. i S 1664 S 46.
 — Ioh. Paleo-March. (Zedlinga Palaeo-March.) 18 gr. i W 1652 S 8, b. a. circa solstit. aestiv. S 1654, m. 25. I. 1655.
 — Ioh. Försten. Lusat. n. 12 gr. i S 1636 P 30.
 — Ioh. Stendal. March. 16 gr. i W 1667 S 18.
 — Ioh. Wriza-March. Brandenburg. 12 gr. i S 1664 S 49.
 — Ioh. Zedlinga Palaeo-March. s. Palaeo March.
 — Ioh. Augustin. Rochliz. Misn. dp. 22 gr. i S 1669 M 35.
 — Ioh. Christoph. Hoierswerda Lusat. dp. et iur. 1 nff 14 gr. i S 1691 P 56, b. a. und m. 25. II. 1694.
 — Ioh. Ehrenfried Lips. dp. gra. i W 1688 M 63, 16 gr. i W 1688 M 153.
 — Ioh. Hnr. Arnstad. Thuring. prom. 1 nff i S 1701 M 151.
 — Ioh. Phil. Olsleben. Thuring. dp. 16 gr. i W 1672 M 69.
 — Ioh. Sebast. Gotha-Misn. dp. 22 gr. i S 1659 M 260.
 — Sam. Christoph. Stetin. Pomer. n. 16 gr. i S 1642 S 36, iur. R. D. Wagnero 1658, b. a. 17. XI. 1660, m. 24. I. 1661.
 — Sebast. Gotfr. Wilthena Misn. dp. et iur. 1 nff 22 gr. i S 1694 M 169.
 — Tob. Gödavia-Lusat. n. 16 gr. i S 1651 P 22.
Praetorius von (a) Richthofen Sam. eq. Siles. dp. 1 nff i S 1671 P 43, 18 gr. i S 1676 P 61.
Prauser s. Braußer.
Prebis, -ß Car. Christ. Wurzen. dp. 22 gr. i S 1674 M 11, 16 gr. i S 1674 M 226.
 — Christ. Wurtzen. n. 16 gr. i S 1642 M 61.
Prechtelius Mau. Hemleben. Thuring. 1 nff i S 1695 M 139.
Prediger Nic. Salom. Gefella Varisc. dp. 16 gr. i S 1688 M 131, 16 gr. i S 1688 M 281.
 — Pe. Gefellen. Varisc. dp. gra. i W 1676 M 18, gra. i W 1676 M 81.
Preel Paul. Altenburg. n. gra. i S 1649 M 36, iur. R. D. Michaelis 1655, 16 gr. i S 1655 M 64.
Prehm, Ioh. Nic. Semalcalden. s. Brehm.
Prehn Iac. Flensburg. n. 16 gr. i S 1655 S 101.
Preibisius Christoph. Lipsen. n. 16 gr. i S 1647 M 80, 1 nff i S 1663 M 307, b. a. und m. 26. I. 1665.
 — Christoph. Svidnic. n. gra. i S 1636 P 13.
 — Dav. Cizen. 19 gr. i W 1677 M 71.
 — Godfr. Sprotta-Siles. gra. i S 1648 P 24.
 — Ioh. Lipsien. n. 16 gr. i S 1647 M 209.
 — Ioh., dp. Lips., stipulatus est gra. i W 1664 M 29.
 — Ioh. Schvidnicen. Siles. 7 gr. 6 Δ . i S 1638 P 14.
 — Ioh. Christoph. Görlic. dp. gra. i W 1692 P 4, prom. 1 nff i S 1701 P 37.
 — Ioh. Gottlob Görlic. Lusat. dp. gra. i W 1692 P 7.
 — Ioh. Iac. Görlic. dp. gra. i W 1676 P 1, 1 nff i W 1691 P 48.
 — Theod. Cizen. Misn. 16 gr. i W 1669 M 72.
 — Valent. Cizen. 16 gr. i S 1675 M 291.
Preinel s. Preunel.
Preis s. Preiß.
Preiser s. Preußer.
Preising Ioh. Leonhard. Byruth. dp. 16 gr. i W 1661 B 13.
Preisler, Breißler Sam. Marienberg. Misn. dp. 16 gr. i S 1686 M 158, i S 1694 M 263.
Preiß, -ße, Preis Christoph. Lipsien. n. gra. i W 1650 M 16.
 — Christoph. Conr. Lips. dp. 16 gr. i S 1679 M 45.

- Preiß** Christoph. Roman. Lips. dp. 16 gr i S 1678 M 20, 16 gr i S 1690 M 205, b. a. 16. IV. 1692, m. 25. II. 1694.
- Godfr. Lipsen. n. gra. i S 1657 M 77, iur. R. L. Scherzero 1664, 16 gr i W 1664 M 20.
- Ioh. Christoph. Lips. dp. 22 gr i S 1682 M 85.
- Salom. Ehrenfriedstad. n. 16 gr i S 1649 M 258, iur. R. C. F. Franckenstein P. P. 18. Dec. LXI.
- Preißensin, Vreißensin** Gerhard. Lips. n. 16 gr i W 1643 M 3.
- Preißnütz** Christ. Freyenwalda March. 16 gr i S 1682 S 31.
- Preitt** Dan. Gedano-Boruss. n. 1 fl. 3 gr i W 1648 P 18.
- Pretz** Christoph. Dav. Numburg. dp. 16 gr i S 1682 M 25.
- Prelhuff** Christ. Grimmen. n. 16 gr i S 1636 M 40.
- Prelhusius** s. Belhusius.
- Preller** Wlfg. Christ. Leoberg. dp. et iur. 24 gr i S 1657 P 42.
- Preisius** Ioh. Edeldorf. (Edeldorfio-) Palatin. dp. 16 gr i S 1674 B 10, 1 fl. i S 1678 B 33.
- Premper, -erus** Greg. Seebach. n. 16 gr i S 1648 M 145.
- Ioh. Naumburg. 16 gr i S 1642 M 2.
- Mart. Christ. Sebacho Thuring. dp. et iur. 1 fl. 22 gr i W 1694 M 118.
- O. Burchard. Mulverstadio-Thuring. 16 gr i S 1678 M 216.
- Prengkenhoff** s. Brenckenhöfer.
- Prerußmann** Adrian. Riga Livon. 1 fl. i S 1696 P 50.
- Prescher** Christ. Dresden. n. 16 gr i S 1651 M 121.
- Prescius** s. Brescius.
- Prescott** Ephraim Winziga Siles. dp. et iur. gra. i S 1691 P 37.
- Preslar** Dietr. Bitterfelda Sax. dp. 22 gr i W 1691 S 9.
- Preße** Ioh. Paul. Rochlic. Misn. dp. 16 gr i S 1692 M 22, 1 fl. i S 1699 M 208.
- Prestenius** Adam. Naumburg. Thuring. n. gra. i S 1661 M 6.
- Pretnutius, -nütz** s. Bretnütz.
- Pretsack** von Casp. Christ. eq. Westphal. dp. 1 fl. i S 1675 S 8.
- Pretten** (vgl. Bretten) Ioh. Raph. Numburg. dp. 16 gr i S 1674 M 181, i S 1685 M 255.
- Prettwitz** de s. Prittwitz von.
- Pretzsch** Christoph. Hirschberg. Siles. n. 16 gr i S 1656 P 56.
- Preu** Geo. Mich. Weißenburgo Noric. dp. et prom. 1 fl. 22 gr i S 1700 B 6.
- Sam. Weißenburg. dp. et prom. i S 1704 B 13.
- Preunel, Preinel** Geo. Frdr. Berolin. March. dp. 22 gr i S 1667 S 1.
- Ioh. Adam. Berolin. March. 1 fl. i S 1666 S 29.
- Ioh. Ioach. Berolin. March. dp. 22 gr i S 1667 S 35.
- Preuse** Casp. Hnr. Windischboren. dp. 16 gr i S 1675 M 14.
- Preuser, -erus** (vgl. Preußer) Ant. Wlfg. Oldenburg. dp. 22 gr i W 1687 S 1, 18 gr i W 1687 S 14.
- Gotthelf Sebast. Dresden. dp. 22 gr i S 1666 M 117.
- Ioh. Casp. Leunbaccen Sax. dp. 16 gr i S 1672 S 23.
- Paul. Probstheyda (-hayda) Misn. (Lipsen.) dp. 16 gr i W 1688 M 103, prom. 1 fl. i S 1700 M 192, b. a. 26. XI. 1701, m. 31. I. 1704.
- Theophil. Geran. Varisc. dp. i S 1702 B 26, prom. gra. i S 1702 B 60.
- Preuß, -ße** (vgl. Preuße) Beniam. Vratislav. 1 fl. i S 1682 P 50.
- Christ. Ólsnic. n. 22 gr i S 1664 P 18.
- Gotfr. Beniam. Vratisl. dp. i S 1702 P 36, prom. 1 fl. 8 gr i S 1702 P 112.
- Max. Vratislav. dp. 22 gr i W 1672 P 22, 22 gr i W 1672 P 59.
- Preuße** (vgl. Preuß) Augustin. Crosna Siles. dp. 18 gr i W 1701 P 1.
- Christ. Annaeberg. n. 12 gr i W 1646 M 68.
- Preussen** Lud. Thorun. Boruss. dp. iur. 22 gr i S 1660 P 29, pro iuramento [dt.] 1 fl.
- Preußer, Preiser, Preuser, -erus** Bened. Nebra-Thuring. dp. 16 gr i S 1666 M 52, iur. R. D. Carpzov 1674, 16 gr i W 1673 M 77.
- Christoph. Nebra-Thuring. dp. 16 gr i S 1666 M 79.
- Ioh. Witteberg. n. 16 gr i S 1656 S 11.
- Preußer** Ioh. Hnr. al. Preiser Lipsen. n. 1 fl. i S 1641 M 82, iur. R. D. Schwendendörffer 1650.
- Ioh. Hnr. Lips. dp. 22 gr i S 1681 M 74, 16 gr i S 1681 M 207, ob defectum aetatis saltem prom.
- Ioh. Phil. Augustan. 16 gr i S 1655 B 13.
- Paul. al. Preiser o. Preuserus Nebra-Thuring. n. 16 gr i S 1653 M 213, b. a. und m. 30. I. 1662, b. theol. 8. IV. 1670.
- Pricelii Dracori** Christoph. Siles. dp. 22 gr i W 1667 P 36.
- Priel** Ioh. al. Biel Glaucha-Misn. dp. 18 gr i S 1667 M 75.
- Ioh. Glauchen. 16 gr i S 1672 M 190.
- Priesdorff, Briesdorff, Pistorff** Christoph. Adam. Cizen. n. 16 gr i S 1655 M 251.
- Ioh. Altenburg. dp. 1 fl. 1 gr i S 1698 M 74, prom. 1 fl. i W 1701 M 65.
- Prietwiz** de s. Prittwitz von.
- Prietz** Ioh. Geo. Lips. s. Printz.
- Prietzeltwitz** de s. Pritzeltwitz de.
- Priezelius** Ioh. Godfr. Vratislaven. 16 gr i S 1691 P 98.
- Prigge** Geo. Arnold. Hamburg. dp. 22 gr i S 1695 S 3.
- Priogniz** Christoph. Stendal. Palaeo March. gra. i W 1695 S 19.
- Prinlerus** Christ. Martisburgen. Misn. 16 gr i W 1683 M 119.
- Printz** Coelestin. Amand. Budissin. Lusat. i. 2, b. a. 22. IV. 1699.
- Godfr. Budissin. dp. 16 gr i S 1675 P 21, 16 gr i S 1675 P 77.
- Godfr. Budiša Lusat. dp. et iur. 16 gr i S 1686 P 29.
- Ioh. Albert. Budissin. dp. 16 gr i S 1654 P 35.
- Ioh. Frdr. Budiša Lusat. dp. et iur. 1 fl. 2 gr i S 1693 P 53.
- Ioh. Geo. s. Pritius.
- Sim. Quedlinburg. n. 16 gr i W 1637 S 19, iur. R. D. Schwendendörffer ao. 1650.
- Theod. Laur. Grimmen. n. 16 gr i S 1655 M 256.
- Prior** Ioh. Geo. Moenofrancofurt. 22 gr i W 1671 B 9.
- Ioh. Mathi. Moeno-Francofurt. 22 gr i W 1671 B 6.
- Prisemann** [von] Aegid. Lud. eq. Hung. 3 fl. i S 1698 P 72.

- Prisemann [von]** Ioh. Iac. nob. Austriac. 2 *off* i S 1667 B 24.
- Pristaff** Theod. Christ. Cotbus. Lusat. gra. i S 1696 P 74.
- Pristorff** s. Priesdorff.
- Pritius** Ioh. Geol. Bricius, Prietz o. Printz Lipsen. dp. 16 *gr* i W 1675 M 29, b. und m. 29. I. 1685, theol. b. 1693, eccles. Servestanae pastor et in gymnasio illo theologiae et metaphysicae prof. designatus theol. lic. 25. VIII. 1698, theol. dr. 9. XI. 1699.
- Prittwitz, Brittwitz, Britwitz, Prettwitz, Prietwitz** von (a, de) Alex. Maur. eq. Siles. dp. et iur. 3 *off* i S 1697 P 17.
- Ern. uff Gebron undt Groschen eq. Siles. n. 1 *fl.* i W 1646 P 10.
- Ioh. Maur. eq. Silesiaco-Pol. dp. 1 *off* i S 1683 P 37, i S 1683 P 91, ob aetatis defectum saltem prom.
- Leonhard. Maur. eq. Siles. 2 *off* 22 *gr* i W 1664 P 20.
- Leonhard. Iaroslaus eq. Silesiaco-Pol. dp. 1 *off* i S 1683 P 43, 1 *off* i S 1683 P 97.
- Wencesl. eq. Siles. 14 *gr* i W 1658 P 17.
- Pritzcovius** Christoph. Ascanien. n. 16 *gr* i S 1642 S 66.
- Pritzelwitz, Prietzelwitz, Prizelwitz** de (a) Ioach. eq. Siles. dp. et iur. 3 *off* i S 1696 P 24.
- Ioh. Geo. eq. Siles. dp. 1 *off* i S 1689 P 24, 1 *off* i S 1689 P 67.
- Prizkow** Christoph. Neoruppino-March. 16 *gr* i S 1688 S 56.
- Probst** Ioh. Zwencav. s. Brost.
- Ioh. Günth. Quedlinburg. Sax. 16 *gr* i S 1683 S 71.
- Ioh. Hnr. Dölitien. Misn. dp. 22 *gr* i S 1679 M 171.
- Ioh. Paul. Delitio Misn. dp. 16 *gr* i W 1688 M 87, 1 *off* i S 1694 M 250.
- Math. Hnr. Delitian. (Dolicen.) dp. 22 *gr* i S 1679 M 197, i S 1685 M 265.
- Paul. Wansleben. n. 12 *gr* i W 1637 S 26.
- Probsthan** Dan. Belgran. dp. 16 *gr* i W 1661 M 95.
- Pröck** von Christ. Leberecht eq. Magdeburg. prom. 2 *off* i S 1701 S 37.
- Pröck** von Ern. Gottlieb eq. Anhalt. n. 1 *off* i S 1642 S 13.
- Profe** Adam. Valent. Iauera-Siles. 16 *gr* i S 1647 P 1.
- Christ. Lubena-Siles. dp. 22 *gr* i W 1667 P 48.
- Prölaeus, Prolaeus, Proclaeus** Imman. Stolpa Pom. 1 *off* i S 1694 S 81, b. a. und m. 31. I. 1695, theol. b. 1704.
- Ioh. Sam. Stolpa Pom. 1 *off* i S 1694 S 101.
- Promnitz** Gottlob Hnr. Pirnen. dp. i S 1685 M 81, i W 1685 M 56.
- Hnr. Beniam. Pirnen. 1 *off* i W 1696 M 38.
- Promnitz** von Herr O. uff Pleß, Sorau, Tribell et Nauenburgk Lusat. n. 1 *off* i S 1649 P 23.
- Ulr. uff Pleß, Sorau, Tribell et Nauenburgk Lusat. n. 1 *off* i S 1649 P 22.
- Promnitz** von Graf Erdmann. prom., dp. et iur. 4 *off* i W 1696 P 6.
- Prosch** Geo. Hnr. Heburg. 16 *gr* i S 1680 M 148.
- Godfr. Dubena-Misnic. n. 16 *gr* i S 1656 M 73.
- Proße** Hnr. Sviniz. Siles. 1 *off* i S 1662 P 28.
- Proßius** Gotfr. Werden. Misn. 20 *gr* i W 1688 M 140.
- Pruchner, Pruckner** (vgl. d. folg.) Dan. Plavien. dp. 16 *gr* i S 1654 M 30, 16 *gr* i S 1663 M 234.
- Erdmann. Plavia Varisc. dp. i S 1685 M 61, 1 *off* i W 1692 M 46.
- Pruckner** (vgl. Pruchner) Christoph. Mildena. prom. i W 1703 M 123.
- Prücknerus** Luc. Radeberg. s. Brückner.
- Prüfer, Brieffler, Prufer** Abr. Eisenberg. Misn. dp. 16 *gr* i W 1656 M 187.
- Ioh. Gothard. (Ioh. Gotthelf) Martisburg. dp. 16 *gr* i S 1696 M 129, prom. i W 1703 M 144.
- Prusch** Geo. Lipsen. n. 16 *gr* i W 1637 M 29, iur. R. D. Schwendendörffer ao. 1644.
- Ioh. Christoph. Egran. Bohem. 16 *gr* i W 1640 P 6.
- Pruhm** Ant. Langenbruck. dp. et prom. i S 1707 M 50.
- Prüller** Ioh. Iac. Königeroden. Mansfeld. 1 *off* i W 1682 S 13.
- Prüschenek** von Lindenhofen, Brüschenk a Lindenhoff Erasm. Egranus gra. i S 1640 P 2.
- Prussius, -usius** Geo. Virbicen. Siles. 16 *gr* i S 1665 P 16.
- Greg. Virbicen. Siles. n. 16 *gr* i S 1665 P 56.
- Prüzell** Elias Schönberga Lusat. dp. et iur. 16 *gr* i S 1697 P 38.
- Pschumbsky** Gottlieb Beniam. Steinoven. Siles. dp. et prom. 1 *off* 18 *gr* i S 1703 P 40.
- Psendener** Ioh. Michelen. n. 13 *gr* i W 1634 M 85.
- Puchbachus** Hnr. Frdr. Plavia-Varisc. dp. 22 *gr* i S 1669 M 8.
- Pucherus** Ioh. Sigism. Freistad. 16 *gr* i S 1635 P 2.
- Puchner** s. Buchner.
- Pudor** Ioh. Sommerfeld. 16 *gr* i S 1641 P 26.
- Pueritius** Gottlieb Auerswalda Misn. dp. 16 *gr* i S 1671 M 37, 16 *gr* i W 1676 M 52.
- Ioh. Neofano-Varisc. n. 12 *gr* i W 1644 M 8.
- Pufe** Geo. Frdr. Geran. dp. et iur. 1 *off* 2 *gr* i S 1696 M 176.
- Pufendorf, Bufendorffer, Pufendorff, -dörfer, -dörffer** Esaias Dorff-cemnicen. Varisc. (Chemnicen.) n. 10 *gr* i S 1641 M 58, iur. R. II. D. Andr. Rivino 1645, b. a. 26. III. 1647, m. 26. I. 1648.
- Esaias Flöhenen. Misn. dp. et iur. 1 *off* 2 *gr* i S 1696 M 171.
- Ierem. Chemnic. n. 16 *gr* i S 1635 M 121, iur. R. D. Schwendendörffer 1640.
- Ioh. Gotfr. Lips. dp. i S 1707 M 33.
- Sam. Chemnic. n. 12 *gr* i S 1645 M 266.
- Pufius** Geo. Weida-Varisc. 12 *gr* i W 1652 M 15.
- Pühler** Ioh. Casp. Barutho Franc. i S 1685 B 23.
- Pular** s. Pielar.
- Pulckruß** Herm. Eckerslebia Magdeburg. 1 *off* i S 1695 S 61.
- Puligk** Sigism. Gloga-Siles. 16 *gr* i S 1640 P 6.
- Pumer** Steph. Sempronien. Ungar. n. gra. i S 1649 P 6.

- Punschel**, -ll, Pünschel, -tschel
Beniam. Weißenfels. Misn. i W
1681 M 48.
— Gotfr. Leucopetra-Thuring. dp.
10 *gr.* i S 1683 M 69, 10 *gr.* i S
1683 M 229.
— Zachar. Weissenfels. n. 16 *gr.* i S
1657 M 145, 16 *gr.* i W 1667 M 12.
Pürer s. Pierer.
Purmann, -man, -mannus Geo. Abr.
Lubenen. Lusat. dp. 22 *gr.* i S 1677
P 69, 16 *gr.* i S 1677 P 6.
— Geo. Frdr. Lignic. Siles. 22 *gr.* i S
1670 P 7.
— Mich. Luben. Siles. dp. 22 *gr.* i W
1664 P 2, 22 *gr.* i W 1664 P 15.
Purrückerus, Pursneckerus Math.
Leucopoli-Varisc. dp. gra. i S 1703
M 95, prom. gra. i S 1703 M 247.
Pursche Gotfr. Görliz. dp. et prom.
i S 1706 P 25.
Pursius, -tius s. Portzius.
Pursneckerus s. Purrückerus.
Purtius s. Pursius.
Pusch Christ. Aug. Clewiz. dp. et
prom. 1 *afß* 8 *gr.* i W 1700 S 10.
— Dan. Thalen. n. 16 *gr.* i S 1658
M 106.
— Gotfr. Wratistav. dp. et prom. 1 *afß*
22 *gr.* i S 1700 P 31.
- Pusch** Ioh. Christ. Lützen. dp. 18 *gr.*
i S 1708 M 37.
Puschbock, Pußbeck Christoph.
Lauterbacen. n. 16 *gr.* i S 1647
M 85. iur. D. Michaelis, 16 *gr.* i S
1651 M 7.
Püschel Christoph. Gibichenstein.
dp. gra. i S 1669 S 65, 16 *gr.* i S
1678 S 37.
Puschelius Christ. Frdr. Ravicen.
Polon. prom. i S 1706 P 8.
Puscher Mich. Bischoffswerden. dp.
16 *gr.* i S 1700 M 72, prom. 18 *gr.*
i W 1700 M 174.
Puschner Ioh. Balth. Olsnic. n. 16 *gr.*
i S 1653 M 393.
— Ioh. Ern. Olsnic. n. 16 *gr.* i S 1655
M 233.
Pußbeck s. Puschbeck.
Putcammern s. Putkamer [von].
Püterling Dav. Andr. Cellen. Franc.
n. 16 *gr.* i S 1653 B 32.
— Vit. Hnr. Cellen. Franc. n. 16 *gr.*
i S 1653 B 33.
Putkamer, Putcammern [von] Hen-
ning. Brandus nob. Pomer. 16 *gr.*
i W 1660 S 38.
Putscher, Putz-, Pützscher Bened.
Ehrenfridersdorff. n. 16 *gr.* i S 1650
M 90, 16 *gr.* i S 1663 M 250.
- Putscher** Christ. Ehrenfridersdorff.
Misn. dp. 16 *gr.* i W 1656 M 173,
12 *gr.* i W 1664 M 13.
— Geo. Gideon Salzwedden. March. dp.
22 *gr.* i S 1659 S 83.
— Godfr. Lipsen. n. gra. i S 1641
M 70, iur. R. D. Hülsemanno 1653.
— Gottlob Ehrenfridersdorff. Misn.
dp. 16 *gr.* i S 1669 M 13.
— Ioh. Dan. Glaucha-Misn. dp. 16 *gr.*
i S 1672 M 72.
— Sam. Ehrenfridersdorff. Misn. dp.
16 *gr.* i S 1669 M 12, 16 *gr.* i S
1677 M 74.
Puttenberg s. Plettenberg.
Pütterlin Geo. Hnr. Oberkozen.
Franc. dp. 16 *gr.* i S 1661 B 2.
Putzer Geo. Martisburg. n. 16 *gr.* i S
1664 M 149.
Putzscher, Pützscher s. Putscher.
Pyrlaeus Christoph. Pausen. s. Pyr-
laeus Ioh. Christoph.
— Godfr. Pausa-Varisc. n. 10 *gr.* i S
1651 M 93.
— Ioh. Christoph. (Christoph.) Pau-
sen. n. 16 *gr.* i S 1649 M 350, iur.
R. D. Ittigio 1652, b. a. 19. XI.
1653.
— Ioh. Godfr. Pausa Varisc. dp. et
iur. 1 *afß* 22 *gr.* i S 1698 M 141.

Q.

- Quaalmann** Pe. Lubec. 22 *gr.* i W
1686 S 199, b. a. und m. W 1687.
Quaas Iac. Cizen. dp. 16 *gr.* i W 1671
M 1, gra. i W 1671 M 18.
— Ioh. Altenburg. n. 16 *gr.* i S 1647
M 202.
Quäcker, Quecker, Wecker (vgl.
Quecker) Christ. Nimicen. Siles.
n. 16 *gr.* i S 1665 P 51, 16 *gr.* i W
1666 P 2.
Quade Mich. Callisio-March. 16 *gr.*
i S 1674 S 103.
Qualen von Hnr. eq. Holsat. dp.
1 *afß* i S 1680 S 8, 1 *afß* 3 *gr.* i S
1680 S 49.
— O. eq. Holsat. prom. i S 1705 S 81.
Quandt, Quand, -nt (vgl. Quant)
Ioh. Regiomontan. Boruss. m. 16 *gr.*
i W 1676 P 15.
— Ioh. Iac. Regiomontan. Boruss.
prom. i S 1706 P 59, b. a. und m.
10. II. 1707.
- Quant** (vgl. Quandt) Christ. Ciza
Misn. dp. 16 *gr.* i S 1694 M 30,
prom. i W 1705 M 66.
— Godfr. Ziza Misn. dp. 16 *gr.* i S
1694 M 55.
— Paul. al. Quanti Kala Lusat. dp.
16 *gr.* i S 1679 P 64, olim dp., iur.
16 *gr.* i S 1686 P 77.
Quanti Paul. s. Quant.
Quappe Ioh. Luckenwalden. Saxo. dp.
16 *gr.* i S 1671 S 19.
Quareck Ioh. Dav. Coburgo Franc.
dp. 18 *gr.* i S 1709 B 1.
Quasius Adam. Bienen. Siles. dp.
et iur. 1 *afß* 22 *gr.* i S 1697 P 15.
Quast, Quaest [von] Alex. Ludolph.
Marchiac. n. 1 *fl.* 3 *gr.* i W 1650
S 14.
Queck Ioh. Christoph. Dresden. n.
16 *gr.* i S 1656 M 177.
Queckel Laur. Groszocheren n. 16 *gr.*
i S 1641 M 123.
- Quecker** (vgl. Quäcker) Geo. Svid-
nic. Siles. n. 16 *gr.* i S 1651 P 26.
Quederus, Guederus Phil. Bernburg.
n. 12 *gr.* i S 1645 S 67.
Queerfeldt Mich. Hallen. Saxo. dp.
16 *gr.* i S 1663 S 24.
Quehl Ioh. Christoph. Arnstad. gra.
i S 1688 M 226.
Queintzius Car. Aug. Hallen. n.
16 *gr.* i S 1642 S 23, iur. R. Slüter
1657.
— Ioh. Christ. Hallen. n. 16 *gr.* i S
1642 S 19, iur. D. Samuele Mos-
bach.
Queißer Ioh. Christoph. Lauba Lu-
sat. dp. et iur. 1 *afß* 22 *gr.* i W 1694
P 40.
Quellmaltz, Quelmaltz, -maltzius
Beniam. Geithen. Misn. dp. et iur.
2 *afß* i W 1693 M 20.
— Christ. Geithen. 16 *gr.* i W 1645
M 29.

- Quellmaltz** Christ. Sam. Freiberg. dp. 16 gr. i S 1680 M 15, 1 *off* i S 1689 M 120.
- Christoph. al. Quellniz Geiten. n. 16 gr. i W 1644 M 13, iur. R. L. Schlutero.
- Elias Geitha-Misn. dp. 16 gr. i S 1677 M 283, gra. i W 1682 M 27.
- Ioh. Car. Pausitien. n. 16 gr. i S 1656 M 238.
- Pe. Geithan. n. 12 gr. i W 1637 M 117.
- Sam. Andr. Freiberg. n. 16 gr. i S 1670 M 181, 22 gr. i W 1671 M 62.
- Sam. Sigism. Freiberg. dp. 18 gr. i S 1703 M 100.
- Sam. Valent. Freiberg. n. 16 gr. i S 1670 M 180, 1 *off* i S 1677 M 27.
- Theodos. Sam. Freiberg. dp. [et] iur. 1 *off* 14 gr. i S 1663 M 216.
- Quellniz Christoph. s. Quellmaltz.
- Quellmaltz, -maltzius s. Quellmaltz.
- Quensenius Ioh. Conr. Hildesheim. gra. i S 1690 S 95.
- Quenstädt** (vgl. d. folg.) Christ. Frdr. Witteberg. 1 *off* i S 1678 S 34.
- Quenstedt, -städt (vgl. d. vorherg.) Ioach. Quedlinburg. dp. 16 gr. i S 1678 S 12, 1 *off* i S 1689 S 96.
- Ioh. Eberhard. Quedlinburg. dp. 16 gr. i S 1690 S 18.
- Quentelius Reinhard. Eschweg. Haß. 22 gr. i S 1679 B 30.
- Quentin, -nus Cyriac. Göttingen. n. 16 gr. i W 1646 S 19.
- Iac. Göttinga-Sax. non compl. $\frac{2}{3}$ *off* i S 1660 S 91.
- O. Göttingen. n. 16 gr. i S 1657 S 65.
- Wilh. Göttingen. n. 16 gr. i W 1646 S 20.
- Quentzius Ioh. Sora-Lusat. 16 gr. i S 1641 P 25.
- Quenzelius Ioh. Coburg. Franc. n. gra. i S 1638 B 11.
- Querenheim de s. Quernheim de.
- Querffurt Hnr. Quedlinburg n. 16 gr. i S 1641 S 18.
- Quernheim**, Querenheim de Christoph. Phil. uf Querenheim n. 16 gr. i S 1655 S 100, iur.
- Questel, Westel Casp. Vratislav. Siles. dp. 22 gr. i S 1666 P 71.
- Quetz Wolfg. Christoph. Hale. Sax. dp. 16 gr. i S 1659 S 39.
- Quicker Andr. Ravicen. Pol. dp. et prom. i S 1705 P 8.
- Quinckardus Hnr. Berolin. 16 gr. i S 1675 S 83.
- Quirlsfeld, Quirtsfeld Ioh. Dresden. n. 16 gr. i S 1658 M 210.
- Quisius Ioh. Geo. Longa-Salis. Thuring. 16 gr. i S 1668 M 125.
- Quistorpius Christ. Frdr. Berolin. 16 gr. i S 1675 S 57.
- Quitschau a s. Quitzow a.
- Quittel Ioh. Dan. Misen. dp. 16 gr. i S 1694 M 81.
- Quitzw, Quitschau a Albr. Frdr. eq. March. n. 22 gr. i S 1665 S 56.
- Cuno Ioach. eq. March. dp. 1 *off* i S 1671 S 33, 1 *off* i S 1671 S 69, ob aetatis defectum saltim obedientiam promisit.

R.

- Raab** Phil. Clem. Kleinlangheim. Franc. 10 gr. i S 1662 B 5.
- Raab, Rabe von Geo. Ioach. auf Schlotitz, Tirpersdorf, Iägerswalde und Obermarxgrün. 1 *off* i W 1643 M 6.
- Raack Frdr. Finsterwalda n. 16 gr. i S 1664 M 131.
- Raacke Godfr. Wettin. n. 16 gr. i S 1650 S 55.
- Raala s. Ralla.
- Rab Christ. Altenburg. dp. 16 gr. i S 1674 M 39, 16 gr. i S 1684 M 81.
- Rabe Christoph. Hallen. n. 16 gr. i S 1646 S 22.
- Ioh. Glaucha (Glauchen. Misn.) n. 16 gr. i S 1664 M 130, 16 gr. i S 1675 M 256, b. a. 15. XII. 1676, m. W 1676, theol. b. 3. XI. 1684.
- Ioh. Adam. Ascha- (Aschavia-) Varisc. dp. gra. i W 1660 M 107, 16 gr. i W 1667 M 66.
- Ioh. Christoph. Martisburg. dp. et prom. i W 1704 M 29.
- Wolfg. Geo. Hallen. (-Sax.) dp. 16 gr. i S 1671 S 12, 16 gr. i S 1674 S 115.
- Rabe von** s. Raab von.
- Rabenerus s. Rabner.
- Rabenstein Mich. Marcostechovia Altenburg. 16 gr. i S 1688 M 279.
- Rabiel Wolf Dietr. nob. Franc. dp. 1 fl. 1 gr. i S 1661 B 16.
- Rabner, -benerus, -bnerus Christ. Schmöllen. 16 gr. i S 1698 M 172.
- Gebhard. (Gerhard.) Frdr. Lips. dp. 16 gr. i S 1701 M 10, b. a. 29. XI. 1710.
- Ioh. Gotfr. Lips. prom. i S 1704 M 136.
- Iust. Gotthard. (-Gotfr.) al. Rabenerus Lips. dp. 16 gr. i S 1694 M 110, dp. 18 gr. i W 1708 M 6, b. a. 23. V. 1703, m. 4. II. 1706.
- Iust. Gottlieb Freyberg. dp. et iur. 1 *off* 22 gr. i W 1698 M 26.
- Rabß Math. Cizen. dp. et iur. 1 *off* 22 gr. i W 1689 M 63.
- Rachals, -ß Christoph. Lauteren. dp. 16 gr. i W 1661 M 117.
- Ioh. Christ. Schwarzenberg. (-Misn.) dp. 22 gr. i S 1678 M 55, 16 gr. i S 1688 M 222.
- Rachals** Ioh. Christoph. Dresden. dp. 16 gr. i W 1661 M 116.
- Ioh. Geo. Schwarzenberg. dp. 22 gr. i S 1678 M 68.
- Rachelius Christ. Adolph. Sleswic. 1 *off* i S 1696 S 48.
- Rachhalß Ioh. Aug. Augustoburg. n. i S 1649 M 342.
- Ioh. Frdr. Augustoburg. n. i S 1649 M 341.
- Ioh. Geo. Augustoburg. n. i S 1649 M 340.
- Rachins, Rachius von Ierem. O. 16 gr. i W 1647 B 23.
- Rachner von Ioh. Geo. Vratislav. Siles. dp. 22 gr. i S 1663 P 43.
- Racka s. Rakan.
- Räcknitz, -iz a liber baro Ioh. Geo. dp. et iur. 2 *off* 8 gr. i S 1686 M 191.
- Raddatz Christ. Brotzena Pol. dp. et iur. 1 *off* 20 gr. i S 1695 P 5.
- Radebandt, -d Mathi. Segerberg. 16 gr. i S 1658 S 39.

- Radecker** Christ. Mühlusin. n. 16 gr. i S 1650 M 86, iur. R. D. Schwendendorffer 1656.
— Gothard. Mühltriofio Varisc. dp. et iur. gra i S 1696 M 181.
- Radegast** Christ. Lud. Osterfelda Misn. dp. et iur. 1 *apf* 8 gr. i S 1694 M 122.
- Radel** Ioh. Quedlinburg. 16 gr. i W 1645 S 23.
- Rademacher**, -erus Andr. Soltquellen. Palaeo March. 16 gr. i S 1688 S 46.
— Ioh. Christ. Ostfrisius 1 *apf* i W 1695 S 28.
- Rademann** Christoph. Iac. Wolfenbüttla-Sax. dp. 22 gr. i S 1662 S 43.
- Rademin** Hnr. Hamburg. 1 *apf* 8 gr. i W 1696 S 35.
— Hnr. Soltquellen. 16 gr. i S 1677 S 57.
- Rader**, Räder, Raderus Abr. Lindavia Acronian. m. 16 gr. i S 1689 B 8.
— Adam. al. Röder Camentio Lusat. dp. et iur. i S 1698 P 51, b. a. 4. XII. 1700, m. 26. I. 1702.
— Christ. Camentz. Lusat. dp. et prom. i S 1706 P 11.
— Frdr. Geran. n. 12 gr. i S 1636 M 71, iur. R. D. Hoppio 1644.
- Radetzki** von Radetz, Radetzky von Radotz Ioh. Siles. 16 gr. i W 1650 P 1.
- Radewitz** Christ. Gommeren. n. 16 gr. i W 1650 M 15.
— Ioh. Iac. al. Redwitz Frauenstad. Pol. dp. 22 gr. i S 1683 P 34, 16 gr. i S 1683 P 88.
— Theod. Freiberg. n. 16 gr. i W 1650 M 14.
- Radlein** s. Näglein.
- Radloff** Ioh. Ascanien. dp. $\frac{2}{3}$ *apf* i W 1661 S 28.
- Radoß** Wencesl. Ratimovien. Siles. n. 16 gr. i S 1651 P 29.
- Radotzky** von Radotz s. Radetzky von Radetz.
- Ragewitz**, -wiz Ioh. Casp. Malizen. Misn. dp. 16 gr. i S 1694 M 69.
— Ioh. Gottlieb Malizen. Misn. dp. 16 gr. i S 1694 M 94, prom. 1 *apf* i W 1700 M 158.
— Ioh. Mart. Dalen. n. 16 gr. i S 1655 M 177, iur. R. M. Scherzero 1661, 16 gr. i W 1660 M 13.
- Rahl** Steph. Franckenhusan. n. 13 gr. i W 1634 M 140.
- Rahm**, Ramus, Rohm (vgl. Ramus) Ioh. Mart. Bornen. dp. 16 gr. i S 1701 M 31.
— Mich. Bornen. 16 gr. i W 1645 M 154.
- Rahn**, Rahne, Rahnn Frdr. Iac. Brunsvicen. prom. 1 *apf* i S 1708 S 35.
— Frdr. Iohst Brunsvic. dp. et iur. 1 *apf* 22 gr. i S 1699 S 23.
— Ioh. Geo. Brunswig. prom. 1 *apf* i S 1708 S 51.
— Thom. Primislav. 16 gr. i S 1692 S 79.
- Rahnaeus** Ioh. Frdr. Sedinen. Pom. prom. 1 *apf* 8 gr. i S 1703 S 73, b. a. und m. 31. I. 1704.
- Rahne**, Rahnn s. Rahn.
- Rahrius** Car. Wogislaus Cammino Pom. prom. 1 *apf* i W 1700 S 37.
- Raick** Casp. Cizen. n. 16 gr. i S 1652 M 292.
— Theophil. Cizen. 22 gr. i S 1671 M 234, b. a. 20. IV. 1672.
- Raikus** Geo. Neostadien. Bohem. n. gra. i W 1634 P 9.
- Rainellus** Ioh. Frdr. Dresden. n. 16 gr. i S 1657 M 103.
- Rakau**, -cka Godfr. Regiomontan. Boruss. 16 gr. i S 1661 P 60.
- Ralla**, Raala, Ralle Geo. Martisburg. 25 gr. i W 1657 M 14.
— Godfr. Schladebachen. n. gra. i S 1651 M 183.
— Ioh. Martisburg. n. 12 gr. i W 1641 M 10, iur. R. D. Hoppio.
— Ioh. Martisburg. n. 6 gr. i S 1647 M 190, iur. R. D. Michaelis 1655, 16 gr. i S 1655 M 65, b. a. 18. VII. 1657, m. 27. I. 1659.
- Raur**, Delitian. dp. 16 gr. i S 1675 M 150.
— Maur. Martisburg. n. 5 gr. i S 1642 M 128, iur. R. D. Hoppio 1649.
- Ram**, -mm (vgl. Ramm) Gerhard. Holsatia Dithmars. dp. et iur. 1 *apf* 22 gr. i S 1692 S 8.
— Ioach. Gerhard. Glückstad. Holsat. (-Sax.) dp. 22 gr. i S 1680 S 10, 16 gr. i S 1684 S 85.
— Steph. Hnr. Glückstad. Holsat. dp. et iur. 1 *apf* 14 gr. i S 1691 S 48.
- Rambach** Geo. Hnr. Arnstad. Thuring. dp. et iur. gra. i S 1695 M 51.
- Ramberg** Andr. Wilh. Northeim. 16 gr. i S 1665 S 22.
— Henning. Dan. Northeim. Sax. 16 gr. i S 1660 S 40.
— Ioh. Dan. Fallersleben. dp. et iur. 1 *apf* 22 gr. i W 1696 S 10.
- Ramel**, -ll a Geo. Dam. in Küßerow Pomer. n. 1 *apf* i S 1650 S 126.
- Raming**, -minus Ehrenfried Naumburg. n. 12 gr. i S 1664 M 48, 16 gr. i W 1670 M 31.
- Ramm** (vgl. Ram) Frdr. Emich Tonnen. Thuring. 18 gr. i W 1687 M 68.
- Rammel** Ioh. Lucca-Lusat. n. gra. i S 1656 P 1.
- Rammelt** Ioh. Geo. Numburg. dp. 16 gr. i W 1683 M 73.
- Ramming** Christoph. Gotfr. Roswin. dp. 16 gr. i S 1683 M 37, olim dp., iur. 16 gr. i S 1686 M 224.
- Rampius** Hnr. Christoph. Otheimen. prom. i W 1703 B 13.
- Rampusch** Zachar. Vratislavian. n. 16 gr. i S 1651 P 44.
- Ramsperger** Phil. Coburg. 10 gr. i S 1658 B 10.
- Ramthor** Andr. Ascanien. dp. $\frac{1}{2}$ *apf* 4 gr. i W 1661 S 37.
- Ramus** (vgl. Rahm) Ioh. Ern. Misn. 16 gr. i W 1677 M 95.
— Ioh. Ern. Tzschopen. dp. 22 gr. i S 1678 M 61.
— Ioh. Geo. Tzschopau i W 1684 M 36.
- Rancke** Andr. Wettin. dp. 16 gr. i S 1664 S 14, 22 gr. i S 1675 S 48, b. a. 17. IV. 1680, m. 14. IV. 1681.
— Isr. Wettin. Sax. dp. 16 gr. i W 1656 S 53, 16 gr. i S 1663 S 93.
- Randig** Christ. Zittau. Lusat. dp. et iur. 1 *apf* 14 gr. i W 1691 P 16, b. a. 12. IV. 1693, m. 31. I. 1695.
— Christoph. Lobav. Lusat. 16 gr. i S 1670 P 36.
— Christoph. (Chytraeus) Zittan. dp. et iur. 1 *apf* 22 gr. i S 1690 P 32, b. a. 24. IV. 1690, m. 28. I. 1692.
— Gottlieb Zittau. dp. et prom. 1 *apf* i S 1708 P 36.
- Randovius** Dan. Wismarien. 16 gr. i W 1653 S 11.
- Randulffus** Erasm. Enevaldus Roeschildia-Danus 16 gr. i W 1651 S 10.
— Nic. Enevaldi Roeschildia-Danus 16 gr. i W 1651 S 21.

- Ranfft** Elias Scheibenberga Misn. 16 gr. i S 1681 M 152.
— Geo. Zwickav. n. 4 gr. i S 1658 M 134.
— Ioh. Geo. Penic. (Peniga-) Misn. dp. 16 gr. i W 1691 M 50, 16 gr. i S 1698 M 219.
— Mich. Ödera Freiberg. (Oederan.-) Misn. dp. 16 gr. i S 1683 M 160, 16 gr. i S 1691 M 225.
- Ranfftel** Andr. Fraustad. Pol. dp. 22 gr. i W 1688 P 2, 1 *off* i W 1688 P 47.
- Rangius** Ioh. Ermslebio-Halberstat. 16 gr. i S 1653 S 11.
- Ranisch** Christ. Görlic. Lusat. dp. 16 gr. i S 1683 P 12, 16 gr. i S 1683 P 64.
— Christoph. Regiomontan. Boruss. 16 gr. i W 1676 P 8.
— Gottlob Görlic. Lusat. dp. et iur. 1 *off* 22 gr. i S 1694 P 45.
— Ioh. Christ. von Manschatz Misn. 16 gr. i W 1668 M 11.
— Ioh. Christ. Ossatien. n. 8 gr. i S 1661 M 189.
— Ioh. Dan. Rabenau Misn. dp. et iur. 1 *off* 16 gr. i S 1698 M 125.
— Nic. Görlic. n. 16 gr. i S 1648 P 44.
— Nic. Frdr. Görlic. dp. i S 1685 P 16, 18 gr. i S 1690 P 85.
- Ranisius** Ioh. Dan. Lips. dp. i W 1705 M 27, prom. i S 1709 M 125.
- Ranstädt** Geo. Lips. dp. i S 1705 M 25.
- Ranstendorff** Geo. Frdr. Nimec. Siles. dp. 22 gr. i S 1680 P 7.
- Rantzau**, Ranzau a Franc. eq. Holsat. dp. et iur. 3 *off* i W 1694 S 20.
- Rapp** a Maur. Ern. nob. Boruss. 22 gr. i W 1662 P 31.
— Melch. nob. Boruss. 22 gr. i W 1662 P 32.
- Rappe** Nic. Frdr. nob. Curland. 22 gr. i W 1666 P 13.
- Rappold**, -dt, -t, -tus Dan. Hnr. Lengfelden. Varisc. n. 16 gr. i S 1661 M 77.
— Frdr. Eilenberg. n. 12 gr. i S 1648 M 269, 16 gr. i S 1663 M 303.
— Frdr. Ephraim. Lips. dp. 1 *off* i W 1699 M 6, prom. i W 1707 M 41.
— Frdr. Phil. Lips. dp. 22 gr. i W 1687 M 9.
— Godfr. Christ. Lipsen. dp. gra. i S 1666 M 97, gra. i S 1682 M 224, b. a. 21. IV. 1683.
- Rappold** Iac. Frdr. Lips. dp. 1 *off* i W 1699 M 14.
— Ioh. Dan. Laengenfeld. Varisc. n. 16 gr. i S 1653 M 229, gra. i W 1664 M 57.
— Paul. Henr. Lipsien. n. gra. i W 1655 M 21.
— Paul. Hnr. Lipsien. gra. i W 1672 M 157, promisit.
— Sam. Rastenb. Boruss. 16 gr. i S 1652 P 8.
— Sam. Frdr. Lipsien. n. gra. i S 1664 M 81, gra. i S 1677 M 111, ob aetatis defectum saltim promisit obedientiam, b. a. und m. W 1681.
- Rapsilber**, -erus Abr. Wurzen. n. 16 gr. i W 1646 M 41, iur. R. D. Schwendendorffer 1656.
— Ioh. Martisburg. Misn. n. 12 gr. i S 1647 M 153.
— Ioh. Christ. Schelbach ex agro Cizen. prom. i W 1706 M 53.
— Ioh. Geo. Cizen. dp. gra. i S 1679 M 162, gra. i S 1679 M 296.
— Roman. Lips. dp. 16 gr. i S 1679 M 210, 16 gr. i S 1691 M 229.
- Rarisch**, -visch Ioh. Christoph. Dessav. Anhalt. dp. 10 gr. i S 1666 S 37.
- Rasca** Godfr. Francofurt. ad Moenum n. 1 *off* i S 1636 B 26.
- Rasch**, -schius Frdr. Günth. Vinar. Thuring. 16 gr. i W 1695 M 50.
— Ioach. Hnr. Sleiz. Varisc. 8 gr. i S 1664 M 212.
— Ioh. Bitterfeld. dp. 16 gr. i S 1677 S 87, i W 1681 M 91.
— Ioh. Franc. Vinarien. Thuring. 16 gr. i S 1693 M 220.
— Ioh. Godfr. Bitterfeld. prom. i W 1704 S 22.
— Rud. Ios. Leonhard. Altenburg. prom. i S 1704 M 149.
— Sigism. Forsta Lusat. i W 1681 P 24, 16 gr. i S 1683 P 103.
— Thom. Oldensworda Holsat. 1 *off* i S 1696 S 96.
- Raschau von** (de) Christoph. uff Frießniz, Strutt, Nieder Pölnitz, Burgkersdorf undt Liebschwitz n. 1 *off* i S 1635 M 33.
— Christoph. Wilibald. eq. Varisc. dp. et prom. 3 *off* i S 1703 M 117.
— Ioh. Dietr. uf Crümmla Varisc. n. 1 *off* i S 1653 M 279.
— Ioh. Ern. uf Crümmla Varisc. n. 1 *off* i S 1653 M 277.
- Raschau von** Ioh. Ioach. uf Crümmla Varisc. n. 1 *off* i S 1653 M 278.
— Wolff Geo. uff Frießniz, Strutt, Nieder Pölnitz, Burgkersdorf undt Liebschwitz n. 1 *off* i S 1635 M 34.
- Rasche** Ioh. Franc. Isenac. 16 gr. i S 1665 M 36.
— Mart. Wrizen. March. 16 gr. i W 1660 S 28.
- Rascher** Ioh. Hala-Saxo non compl. 16 gr. i S 1660 S 98.
— Ioh. Christoph. Dresden. m. i S 1692 M 106.
- Raschius** s. Rasch.
- Raschke** Ang. Salom. Dresden. 1 *off* 3 gr. i S 188 M 1653.
— Christ. Lignic. Siles. dp. et prom. i W 1703 P 13.
— Ioh. Casp. Cygnea Misn. dp. 16 gr. i S 1696 M 85, prom. 1 *off* i S 1702 M 217.
— Ioh. Dav. Vratislav. Siles. dp. et iur. 1 *off* 22 gr. i S 1699 P 38.
— Mart. Elbing. Boruss. prom. i W 1703 P 53.
- Rascke** Godfr. Reichenbach. Siles. 16 gr. i S 1642 P 8.
- Rasp**, -pius Ioh. Christoph. Selba Franc. dp. et iur. gra. i S 1697 B 11.
— Laur. Leucopolitan. n. 6 gr. i S 1636 B 36.
— Wolfg. Hallerstein. Varisc. 7 gr. i W 1652 M 8.
- Raspe** Andr. Vinarien. Thuring. 6 gr. i S 1642 M 3.
— Theophil. Sceudic. Misn. n. 16 gr. i S 1656 M 203, iur. R. L. Scherzer d. 4. Apr. 1665, 16 gr. i W 1664 M 49.
- Raspius** s. Rasp.
- Raßau** Christ. Lud. Mecklenburg. 1 *off* i W 1693 S 18.
- Raßow** Iul. Frdr. Rostoch. prom. 1 *off* 6 gr. i S 1703 S 86.
- Rastrum** Ioh. Sköllien. n. 16 gr. i S 1650 M 252, iur. R. D. Wagnero.
- Raetirus** s. Rhetirus.
- Rath** Dav. Wahlhusan. Thuring. 16 gr. i W 1673 M 51.
— Gotfr. Lips. i W 1681 M 69.
— Pe. Scharzfelden. Saxo gra. i S 1660 S 43.
- Räthel** Adam. Camicen. n. 16 gr. i S 1641 P 1.
- Rathman** Dav. Lauba-Lusat. n. 14 gr. i W 1637 P 48.

- Rathman** Ioh. Adam. Schlaiz. s. Rothman.
- Rathsleben** Christ. Geithena Misn. dp. et prom. 1 *apf* 18 *gr*. i S 1701 M 52.
- Rathsmann** Geo. Hnr. Friburg. Thuring. 16 *gr*. i S 1675 M 207.
- Ioh. Christ. Leucopetraeus Misn. dp. 16 *gr*. i W 1688 M 56, 16 *gr*. i W 1694 M 162.
- Ioh. Godfr. Leucopetra Misn. dp. 16 *gr*. i W 1688 M 73, 18 *gr*. i S 1693 M 229.
- Ratichius** Dan. Prizwalc. March. 16 *gr*. i W 1656 S 31.
- Ratisborsky de Sechzebus** Christoph. Wilh. Ern. Curien. eq. Varisc. prom. 2 *apf* i S 1709 B 22.
- Rattenuau** Christ. Altenburg. n. 16 *gr*. i S 1652 M 140.
- Rätzel** Ioh. Christ. Numburg. 16 *gr*. i S 1691 M 194.
- Ioh. Christ. Weißenfels. 16 *gr*. i S 1679 M 282.
- Rau, Raue** (vgl. das.) Balth. Kyritz. March. 16 *gr*. i W 1691 S 33.
- Christ. Cygneus dp. i W 1703 M 16.
- Hnr. Bärstaden. 16 *gr*. i W 1661 B 1.
- Ioh. Cygnaea-Misn. (Zwiccav.) dp. 16 *gr*. i S 1669 M 56, gra. i W 1678 M 29.
- Math. Ulmen. 16 *gr*. i S 1678 B 41.
- Sam. Kiriz. March. dp. 16 *gr*. i S 1694 S 12.
- Raubach** Frdr. Bulkenhain. Siles. dp. 1 *fl.* 1 *gr*. i S 1661 P 22.
- Raubbach** Ioh. Hirschberga Siles. dp. et iur. 1 *apf* 12 *gr*. i S 1686 P 46.
- Raubentisch** Ioh. Geo. n. 16 *gr*. i S 1665 M 229.
- Rauberius** Ioh. Wilh. Stolberg. Misn. non compl. 16 *gr*. i S 1660 M 195.
- Rauch, -chius** (vgl. Raue) Christoph. Dan. 16 *gr*. i S 1680 S 33.
- Dan. Cöthen. n. 16 *gr*. i S 1658 S 71.
- Godfr. Cothen. Anhalt. n. 16 *gr*. i W 1637 S 31.
- Ioh. Adam. Haynen. dp. 16 *gr*. i S 1682 M 64.
- Ion. Haynen. Misn. s. Roch.
- Rauchfuß, -fusius** Car. Rud. Dresden. dp. et prom. i S 1705 M 77.
- Rauchfuß** Christ. Ern. Mutina Misn. 1 *apf* i S 1694 M 186.
- Christ. Godfr. Hennersdorf. Lusat. dp. 18 *gr*. i S 1703 P 5.
- Rauchius** s. Rauch.
- Raue, Rauch, Rauhe, Rav, Rawe** (vgl. Rau, Rauch, Rauhe und Rhau) Christ. Gotfr. Cizen. Misn. dp. 16 *gr*. i S 1682 M 19.
- Christ. Siegm. Zizen. i W 1684 M 15.
- Dan. Perleberg. March. dp. 16 *gr*. i W 1661 S 25.
- Geo. Hnr. Roswino Misn. dp. 16 *gr*. i W 1688 M 36.
- Ioh. Andr. al. Rhau Curia Varisc. 1 *apf* i S 1697 M 176, 1 *apf* i S 1697 B 28.
- Ioh. Christoph. Ilenburg. Misn. dp. 16 *gr*. i S 1666 M 145.
- Ioh. Frdr. Eulenburg. n. 16 *gr*. i S 1650 M 265.
- Ioh. Sigism. Eulenburg. (Ilenburg.) n. 16 *gr*. i S 1658 M 285, m. 16 *gr*. i S 1667 M 268.
- Sam. Berleberg. March. dp. 16 *gr*. i S 1659 S 4.
- Rauh, Rhau** (vgl. das.) Alex. Wonsidel. Franc. 16 *gr*. i W 1650 B 10.
- Phil. Andr. Wonsidel. Franc. n. 16 *gr*. i S 1648 B 17.
- Sam. Eibenstock. n. 9 *gr*. i W 1637 M 135.
- Rauhe** (vgl. Raue) Ioh. Salburg. Varisc. n. 16 *gr*. i S 1665 M 290.
- Raumburger** Ioh. Maximil. Francofurt. Moen. prom. i W 1704 B 8.
- Rauner** Ioh. Geo. Deßau. 1 *apf* i S 1690 S 98.
- Wolfg. Balth. Augustan. 1 *apf* i S 1693 B 27.
- Rausch** Cornel. Annaeberga Misn. 16 *gr*. i W 1683 M 118.
- Geo. Hnr. Rosburg. (Rochsburgo Misn.) dp. i S 1707 M 15, b. a. 5. VI. 1723, m. 17. II. 1724.
- Hnr. Silberberga Siles. dp. et iur. 1 *apf* 8 *gr*. i S 1694 P 46, pastor substitutus Rochiburgen. et Lunzenavien. b. a. und m. 23. I. 1700.
- Ioh. Bitterfeld. Saxo dp. 16 *gr*. i W 1694 S 13.
- Ioh. Friburgo Thuring. dp. et iur. gra. i W 1693 M 33.
- Ioh. Ern. Weißenfels. (Leucopetraeus) dp. 16 *gr*. i S 1696 M 104, prom. i W 1705 M 107.
- Rauschart** Ioh. Nicodem. Arnstad. Thuring. i S 1685 M 254.
- Rauschelbach** Ioh. Tob. Gothan. dp. et iur. 1 *apf* 22 *gr*. i S 1698 M 153.
- Rauschendorff** von s. Raufendorff von.
- Raufendorff, Rausendorff** Adam. Bregen. n. 12 *gr*. i S 1664 P 4, 16 *gr*. i W 1666 P 1.
- Dav. Ioach. Heidersdorf. n. 10 *gr*. i S 1658 P 31.
- Frdr. Brega-Siles. n. 16 *gr*. i W 1654 P 23.
- Raufendorff, Rauschendorff** von (de) Car. Frdr. eq. Lusat. dp. et iur. 3 *apf* i W 1696 P 2.
- Wolfg. Conr. eq. Lusat. dp. et iur. 2 *apf* 2 *gr*. i S 1693 P 69.
- Raute** (vgl. Rawte) Ioh. Frdr. Bernbergen. dp. $\frac{1}{2}$ *apf* 4 *gr*. i W 1661 M 131.
- Rav** s. Raue.
- Rave** Geo. Hnr. Westfal. 1 *apf* 8 *gr*. i S 1691 S 69.
- Räver** Theod. Christoph. Wernigeroda Saxo dp. 16 *gr*. i S 1696 S 5.
- Ravisch** s. Rarisich.
- Rawe** s. Raue.
- Rawte** (vgl. Raute) Ioh. Themaren. Franc. 16 *gr*. i S 1663 B 19.
- Raeze, Rezius** Ioh. Demicen. Lusat. 16 *gr*. i W 1677 P 38.
- Math. Demnic. Lusat. dp. 16 *gr*. i S 1679 P 58.
- Rebenius** Luc. Neo Sedinen. Pom. dp. 22 *gr*. i S 1689 S 34, 16 *gr*. i S 1689 S 120.
- Rebentisch** Christoph. Hallen. n. 16 *gr*. i S 1653 S 84.
- Frdr. Radnitz. Bohem. n. 6 *gr*. i S 1636 P 20.
- Rebentrost, -stius** Dan. Altenburg. Misn. non compl. 16 *gr*. i S 1660 M 280, 16 *gr*. i W 1665 M 4.
- Godfr. Platten. n. 16 *gr*. i W 1637 P 18.
- Ioh. Christ. Iöstad. Misn. dp. 16 *gr*. i S 1672 M 65.
- Ioh. Dav. Drebach. Misn. dp. et iur. 1 *apf* 14 *gr*. i S 1691 M 142.
- Ioh. Sam. Iöstädlen. (Iöstadien.) dp. 16 *gr*. i S 1671 M 190, 16 *gr*. i S 1672 M 193.
- Ioh. Theophil. Göstätt. (Göstadio Misn.) dp. 16 *gr*. i S 1694 M 106, 16 *gr*. i S 1696 M 298.

- Rebentrost** Sam. Annaeberg. n. gra. i S 1640 M 127.
- Rebhahn** Geo. Olsniz. Varisc. 16 gr. i S 1671 M 224.
- Rebhuhn** Ioh. Brandenburg. Boruss. 16 gr. i W 1675 P 53.
- Rebhun** Ioh. Rud. Oldenburg. n. 21 gr. i S 1651 S 34.
- Rebßke** Tob. Löbau. Lusat. i S 1685 P 60.
- Reche** Mich. Stösa-Thuring. dp. 16 gr. i S 1675 M 154.
- Rechelius** Casp. Husumen. 1 aff. i W 1686 S 42.
- Rechenbach** s. Rechtenbach.
- Rechenberg** Adam. al. Rechenberger Leipsdorfen. (Augustopurg. Misn.) n. 16 gr. i S 1657 M 9, iur. R. D. Ittig 1662, b. a. 11 IV. 1663, m. 26. I. 1665, theol. b. 11. IV. 1670, theol. lic. 22. VIII. 1678, theol. dr. 9. XI. 1699.
- Adam Hnr. Galenzien. dp. et prom. 18 gr. i S 1709 M 14.
- Balth. Goldberga Siles. dp. et prom. 1 aff. i S 1709 P 3.
- Car. O. Lips. prom. i W 1705 M 58, b. a. und m. 7. II. 1709.
- Mich. Augustoburg. prom. 1 aff. i W 1700 M 175.
- Rechenberg, -gk von Freyherr** (de liber baro) Ioh. Dieteric. dp. i W 1667 M 90, 2 aff. i S 1677 M 59, ob aetatis defectum saltim promisit obedientiam.
- Ioh. Ern. eq. Lusat. dp. et iur. 1 aff. i S 1682 P 37.
- Ioh. Geo. dp. i W 1667 M 91, 2 aff. i S 1677 M 60, ob aetatis defectum saltim promisit obedientiam.
- Ulr. Maximil. Erbherr auf Bunau, Freywaldt u. Klix, Herr der Herrschaft Klitzschdorf u. Lischan. 6 aff. i W 1679 M 16, prom.
- Rechenberger** Adam. Leipsdorf. s. Rechenberg Adam. Augustopurg. Misn.
- Ioh. Adam. Salzunga-Misn. dp. 16 gr. i S 1669 M 74, i W 1674 M 61.
- Rechling** s. Rehling.
- Rechtenbach, Rechenbach** Polycarp. Mich. Weisenseen. Thuring. (Weisenseen. Thuring.) dp. 22 gr. i S 1667 M 24, 1 aff. i W 1672 M 160, prom., b. a. 18. IV. 1673, m. W 1673.
- Reck von der Freyherr** Franz Ioh. Dietr. prom. i W 1704 S 11.
- Reckrott** von Adam. Lud. eq. Thuring. 2 aff. i S 1692 M 59.
- Redde** Christoph. Heburgo Sax. 1 aff. i S 1695 M 53.
- Wilh. Adam. Heburg. Sax. 1 aff. i S 1695 S 85.
- Reddiger** O. Ioh. Quedlinburg. n. 16 gr. i S 1649 S 43.
- Redecker** Franc. Clamer Bilefelda Westphal. prom. 1 aff. i S 1709 S 34.
- Redeker** Wennemar. Osnaburg. 1 aff. i S 1698 S 86.
- Redel, -ll** Car. Andr. Hallen. n. 16 gr. i W 1644 S 11, iur. R. L. Schlutero 1649.
- Car. Andr. Halen. i W 1684 S 6, b. a. 27. XI. 1686, m. 27. I. 1687.
- Car. Wilh. Pegau. dp. 16 gr. i W 1700 M 4.
- Christoph. Andr. Hallen. dp. 16 gr. i S 1677 S 101, 1 aff. i S 1689 S 54.
- Iac. Friedlieb Hallen. dp. 16 gr. i S 1677 S 113.
- Ioh. Andr. Hallen. n. 16 gr. i S 1653 S 116.
- Maximil. Hallen. n. 16 gr. i W 1644 S 13, iur. R. L. Schlutero 1649.
- Maximil. Hallen. dp. 16 gr. i S 1677 S 111.
- Melch. Hallen. n. 16 gr. i W 1644 S 14, iur. R. D. Hoppio 1651 [?].
- Melch. Hallen. dp. 16 gr. i S 1677 S 112, 16 gr. i S 1684 S 95.
- Melch. Aug. Haia Sax. dp. i S 1685 S 16.
- Pe. Bernsdorf. Martisburg. n. 16 gr. i S 1661 M 275.
- Reder** Ioh. Greiffenberg. n. gra. i S 1636 P 31.
- Ioh. Melch. Gryphorin. Siles. dp. et iur. 22 gr. i S 1682 P 43.
- Ioh. Melch. Wiesa Lusat. dp. et prom. i S 1707 P 36.
- Redewitz** Ioh. Wilh. Thorun. Boruß. gra. i W 1656 P 18.
- Redhelfson** Numannus Holsat. i W 1681 S 29.
- Rediger** Iac. Posnania-Polon. 16 gr. i S 1662 P 26.
- Ioh. Hnr. Salza-Thuring. 16 gr. i W 1659 M 90.
- Redtel** Phil. Stargard. Pomer. 16 gr. i S 1671 S 55.
- Redtwitz, Rettwitz** a Ioh. Wilh. nob. Franc. 22 gr. i S 1669 B 21.
- Redwitz** Ioh. Iac. Frauenstad. Pol. s. Radewitz.
- Reenberg** Car. Niekeping. Suecus 22 gr. i W 1664 S 8.
- Reenk** Christ. Libenwerden. Sax. s. Rinck.
- Reershemius** Tybo Petkumo Fris. 1 aff. i W 1694 S 72.
- Regastus** Dav. Stetin. Pomer. 16 gr. i W 1656 S 10.
- Ludov. Stargardia Pomer. 16 gr. i W 1653 S 22.
- Regel, -elius** Christ. Heburg. dp. 12 gr. i S 1703 M 18, prom. i W 1703 M 117.
- Magn. Andreae Arthusien. Dan. 1 aff. i S 1683 S 84.
- Regemann** Geo. Hnr. Daßela Sax. dp. 16 gr. i S 1680 S 6.
- Regenius** Paul. Mich. Claudiopolitan. Transylv. dp. gra. i W 1687 P 6, gra. i W 1687 P 26.
- Regenmantel** Alb. Ioh. Isenacen. n. 16 gr. i W 1653 M 21.
- Reger** s. Röger.
- Regis** Ioh. Cremnicio Hung. dp. et iur. 21 gr. i S 1691 P 68.
- Ioh. Lucen. Misn. dp. 16 gr. i S 1666 M 153, 16 gr. i W 1676 M 74.
- Ioh. Car. Lützen. dp. 16 gr. i S 1698 M 40.
- Ioh. Sam. Lubenen. Lusat. prom. 1 aff. i S 1708 P 95.
- Ioh. Sam. Lützen. dp. 16 gr. i S 1698 M 76.
- Regius** Adam. Wratislaven. n. 16 gr. i S 1648 P 61.
- Paul. Ciminien. Hung. 8 gr. i W 1691 P 51.
- Sam. Wratislav. 16 gr. i S 1684 P 50.
- Zachar. Vratislaven. 16 gr. i W 1673 P 14.
- Regnerus** Car. Ermliz. Misn. 16 gr. i S 1689 M 111.
- Reh** Iac. Marchic. 16 gr. i W 1677 S 42.
- Rehag** Ioh. Cotbus. Lusat. 16 gr. i S 1696 P 67.
- Rehbach** Erhard. Reichenbach. n. 16 gr. i W 1637 M 75, iur. R. D. Zeidlero III. Rect.
- Rehbold** Paul. Hnr. Oschatz. 1 aff. i W 1686 M 161.

- Rehe** Ioh. Paul. Witteberg. gra. i S 1653 S 20.
- Reheboldt** Christ. Torgen. Misn. 16 gr. i S 1647 M 35.
- Rehefeld**, -dt (vgl. Rehfeld) Bened. Neo-Ruppin. 16 gr. i S 1674 S 39.
- Ioach. Ruppin. March. dp. gra. i W 1687 S 8, gra. i W 1687 S 37.
- Ioh. Casp. Neoruppin. March. dp. et prom. 18 gr. i S 1709 S 15.
- Rehfeld**, Rehefeld, -dt (vgl. Rehefeld) Abr. Bornen. dp. 16 gr. i S 1694 M 2.
- Bonavent. Bornen. n. 13 gr. i W 1634 M 14, iur. R. D. Masbach.
- Renat. Gottlieb Bornen. Misn. dp. 16 gr. i S 1669 M 112.
- Rehge** Ioh. Frdr. Altenburg. dp. 16 gr. i S 1671 M 118.
- Rehhausen**, -hausen Balth. Ioh. Rügen. n. gra. i S 1652 M 67.
- Christ. Rügen. n. gra. i S 1652 M 68.
- Rehinus** Ioh. Casp. al. Rhein Winsheim. Franc. prom., dp. et iur. 1 *apf* 22 gr. i S 1698 B 6, b. a. 11. XII. 1699, m. 27. I. 1701.
- Rehling** Andr. al. Rechling Wricena March. i ?, b. a. 13. XII. 1667, m. 30. I. 1668.
- Christ. Schneberg. n. 16 gr. i S 1652 M 375.
- Rehm** Christoph. Sam. Uffenhaym. Franc. dp. 22 gr. i S 1679 B 3, 16 gr. i S 1679 B 17.
- Geo. Christoph. Aua (Aoa-) Misn. dp. 16 gr. i S 1674 M 70, 16 gr. i S 1681 M 156, b. a. 12. IV. 1684.
- Godfr. Dresden. dp. 16 gr. i S 1683 M 70, 16 gr. i S 1683 M 230.
- Phil. Iac. Argentinien., olim dp., iur. 16 gr. i S 1686 B 27.
- Rehme** Ambros. Eisenberg. (- Osterland.) dp. 6 gr. i W 1661 M 143, 20 gr. i W 1679 M 18.
- Erhard. Melsen. n. 16 gr. i S 1639 M 24.
- Ioh. Christoph. Eisenberg. dp. 6 gr. i W 1661 M 142.
- Rehn** Ioh. Olsnien. dp. 16 gr. i S 1682 M 123.
- Rehschuch** Ioh. Christoph. Dresden. 18 gr. i W 1694 M 164.
- Rehtel** s. Rethel.
- Reiberus** s. Reuber.
- Reibestein** Geo. Reinhard. Mülhusin. n. 16 gr. i S 1648 M 150.
- Reibhand** Andr. Kützen. n. 8 gr. i S 1651 M 88.
- Balth. Sam. Löcknitzio Pomer. dp. 16 gr. i S 1679 S 4.
- Balth. Sam. Stetin. Pomer. i S 1685 S 52.
- Reibnitz**, -iz, -ütz, -üz, Reubniz von (a, de) Christoph. Frdr. eq. Siles. dp. et prom. i W 1704 P 9.
- Gotthard. Frdr. eq. Siles. 1 *apf* i W 1690 P 14.
- Hnr. Frdr. e domo Erthmansdorff nob. Siles. n. 1 *apf* i S 1653 P 46.
- Ioh. Casp. uf Buchwalda 24 gr. i S 1655 P 42.
- Ioh. Christoph. uf Buchwalda 24 gr. i S 1655 P 43.
- Reibold**, -dt, -t (von, a) Adam. Erdmann uf Neuendorff, Straßberg, Rößnitz undt Klöschwitz n. 1 *apf* i S 1653 M 284.
- Christ. Maur. uf Neuendorff, Straßberg, Rößnitz undt Klöschwitz n. 1 *apf* i S 1653 M 285.
- Gottlob Aug. eq. Varisc. dp. 1 *apf* i S 1677 M 316, i W 1684 M 23.
- Ioh. Christoph. eq. Varisc. dp. 1 *apf* i S 1668 M 61, iur. R. D. Carpzov 1673, 1 *apf* 6 gr. i W 1673 M 36.
- Ioh. Geo. uf Neuendorff, Straßberg, Rößnitz undt Klöschwitz n. 1 *apf* i S 1653 M 286.
- Ioh. Ioach. uf Neuendorff, Straßberg, Rößnitz undt Klöschwitz n. 1 *apf* i S 1653 M 283.
- Reibstein** Ioh. Hnr. Emleben. dp. et iur. 1 *apf* 2 gr. i S 1690 M 163.
- Reich**, -chius (vgl. Reiche) Casp. Kloster Mansfeldt dp. 16 gr. i S 1663 S 38.
- Christ. Glückstad. Holsat. 1 *apf* 3 gr. i S 1680 S 36.
- Dav. Wratislav. dp. et iur. 1 *apf* 18 gr. i S 1672 P 24.
- Ephraim Gotfr. Neostad. dp. 16 gr. i S 1696 M 41.
- Gabr. Sangerhusan. Thuring. dp. gra. i S 1683 M 58.
- Gabr. Iac. Neostad. Misn. dp. et iur. 1 *apf* 22 gr. i W 1694 M 101, b. a. 11. XII. 1699, m. 23. I. 1700.
- Hnr. Christ. Kloster Mansfeldt dp. 16 gr. i S 1663 S 40.
- Iac. Christoph. Holsat. fr. 1 *apf* i S 1670 S 6.
- Ioach. Holsat. fr. 1 *apf* i S 1670 S 7.
- Reich** Ioh. Geo. Kloster Mansfeldt dp. 16 gr. i S 1663 S 39.
- Paul. Neustad. Varisc. n. 16 gr. i S 1653 M 180.
- Reichard**, -dus Christoph. Ciza n. 8 gr. i S 1658 M 90.
- Geo. Altenroda Thuring. 16 gr. i W 1690 M 35.
- Geo. Christ. Strela Siles. dp. et iur. 1 *apf* 22 gr. i S 1699 P 22.
- Ioh. Farnsted. Thuring. 16 gr. i S 1665 M 35.
- Ioh. Balth. Radeburg. Misn. n. 16 gr. i S 1656 M 119, iur. R. D. Geiero 1659.
- Ioh. Christoph. Bernburg. n. 16 gr. i S 1658 S 103.
- Ioh. Geo. Bernburg. n. 16 gr. i S 1658 S 114.
- Ioh. Iac. Argentoraten. 1 *apf* i W 1693 B 14.
- Mich. Ronneburg. Misn. non compl. 16 gr. i S 1660 M 221.
- Nic. Eiderstad. Holsat., olim dp., iur. 20 gr. i S 1686 S 91.
- Tob. Görlic. Lusat. dp. et prom. gra. i S 1701 P 30.
- Reichardt** Elias Dresden. n. 1 *fl.* i S 1645 M 97.
- Ioh. Frdr. al. Reichart Dornburg. Thuring. (Vinarien.) prom. i W 1706 M 60, b. a. und m. 10. II. 1707.
- Mich. Lipsien. n. $\frac{2}{3}$ *apf* i S 1639 M 6.
- Reichardus** s. Reichard u. Reichart.
- Reichart**, -tus Christ. Gottlob Pirnen. dp. 16 gr. i S 1671 M 52.
- Christoph. Ern. Langensalzen. Thuring. n. 16 gr. i S 1653 M 167.
- Geo. Frdr. Gothan. prom. i S 1707 M 159.
- Godfr. Phil. Wildenboerd. Misn. prom. i S 1709 M 110.
- Ioh. Christoph. Thornberg. 1 *fl.* 3 gr. i W 1648 M 6.
- Ioh. Christoph. al. Reichhard Weida Varisc. dp. i S 1702 B 13, prom. 18 gr. i W 1702 M 53.
- Ioh. Frdr. Dornburg. Thuring. (Vinarien.) s. Reichardt.
- Ioh. Steph. al. Reichardus Salzen. 16 gr. i S 1648 M 11.
- Mart. Wurcen. n. 16 gr. i W 1648 M 27, iur. R. D. Schwendendorffer 1656.
- Nic. Liebstad. Thuring. prom. i S 1705 M 210.

- Reichbrodt, -d von (a) Schrenckendorff** Christ. Gottlieb Dresden. n. 24 *gr.* i W 1655 M 18.
 — Christ. Sigism. Dresden. n. 1 *apf.* i S 1653 M 409.
- Reiche, -ch, -chius** (vgl. Reich)
 Christ. Lipsien., fil. Pastoris Hohenheiden., n. gra. i S 1646 M 22.
 — Christ. Gotfr. Bitterfeld. Sax. dp. 16 *gr.* i S 1693 S 4, prom. i S 1704 S 42.
 — Christoph. Naumburg. n. 16 *gr.* i S 1664 P 64.
 — Christoph. Regiomontan. 16 *gr.* i S 1664 P 78.
 — Dan. Naumburg. n. 10 *gr.* i S 1648 M 86.
 — Frdr. al. Reich Sagan. Siles. dp. 8 *gr.* i S 1677 P 100, 12 *gr.* i S 1677 P 14.
 — Geo. Lomnacen. n. gra. i S 1665 M 254.
 — Greg. al. Reichius Lomac. Misn. gra. i S 1665 M 20, b. a. 21. IV. 1666.
 — Godfr. Martisburg. n. 16 *gr.* i W 1646 M 19, iur. R. L. Slüter 1657, b. a. 14. IV. 1660, m. 24. I. 1661.
 — Godfr. al. Reichius Martisburg. dp. 16 *gr.* i S 1683 M 71, i S 1685 M 226.
 — Ioh. Crosnen. 16 *gr.* i S 1678 P 65.
 — Ioh. Heiligbeilen. Boruß. (Heiligenpella Poruss.) 10 *gr.* i W 1661 P 7, 16 *gr.* i S 1661 P 61, adhuc debet.
 — Ioh. Leißnic. dp. 16 *gr.* i S 1663 M 143.
 — Ioh. Adam. Grimmen. Misn. dp. 16 *gr.* i S 1689 M 47, 1 *apf.* i S 1698 M 197.
 — Ioh. Christoph. Bitterfeld. Sax. dp. 16 *gr.* i S 1693 S 17, 1 *apf.* i S 1699 M 187.
 — Ioh. Godfr. Bitterfeld. Sax. prom. 1 *apf.* i S 1703 S 76.
 — Ioh. Gottlieb Grimmen. dp. et inscriptus prom. 1 *apf.* i W 1699 M 36.
 — Ioh. Gottlob Dresden. dp. et prom. i S 1705 M 135.
 — Ioh. Ierem. Lipsien., fil. Pastoris Hohenheiden., n. gra. i S 1646 M 50.
 — Ioh. Melch. Hildesien. 1 *apf.* i S 1692 S 69.
 — Ioh. Paul. Weisenfels. dp. et iur. 1 *apf.* 8 *gr.* i S 1686 M 202.
 — Ioh. Pe. Lübeccen. prom. i S 1704 S 59.
- Reiche** Phil. Lipsien., fil. Pastoris Hohenheiden., n. gra. i S 1646 M 62.
- Reichel, -elius** Adam. Kirchanic. Varisc. dp. et iur. 2 *apf.* i W 1693 M 19.
 — Adam. Wenc. Vratislav. 1 aureum i S 1645 P 1.
 — Christ. Zehren. Misn. dp. 16 *gr.* i S 1693 M 28.
 — Christ. Mart. Tschopa Misn. dp. i S 1702 M 47, prom. 1 *apf.* i S 1702 M 189.
 — Ehrenfried Camentian. Lusat. n. 16 *gr.* i S 1653 P 95.
 — Gottlieb Beniam. al. Reicher Zehra (Zeren.) Misn. dp. 16 *gr.* i S 1698 M 25, 12 *gr.* i S 1699 M 169.
 — Iac. Dan. Zehren. Misn. dp. et prom. gra. i W 1702 M 24.
 — Ioh. Vratislav. dp. 22 *gr.* i W 1686 P 24.
 — Ioh. Geo. Camentio Lusat. dp. et iur. 1 *apf.* 14 *gr.* i S 1686 P 39.
 — Ioh. Geo. Hala Sax. dp. 22 *gr.* i S 1684 S 14.
 — Ioh. Lud. Zehra Misn. dp. et prom. i S 1708 M 139.
 — Ioh. Mart. Chemnicen. dp. 16 *gr.* i S 1686 M 124.
 — Ioh. Mich. Chemnicen. dp. 16 *gr.* i S 1686 M 129.
 — Ioh. Mich. Hallen. 16 *gr.* i W 1675 S 64.
 — Ioh. Sam. Chemnicen. dp. 16 *gr.* i S 1694 M 105, 1 *apf.* i S 1696 M 296.
- Reichel** Ioh. Wilh. Stetin. prom. i W 1703 S 42.
 — Iul. Christ. Roswin. dp. 16 *gr.* i S 1683 M 156, 1 *apf.* i S 1690 M 284, b. a. 24. IV. 1690, m. 25. I. 1693.
 — Maur. Tob. Freiberg. n. 16 *gr.* i W 1648 M 11.
 — O. Waltheim. n. 16 *gr.* i S 1641 M 141, iur. R. D. Ba. [?]
 — Sam. Cremnicio Hung. 16 *gr.* i S 1688 P 135.
 — Sebast. Trebnic. n. 22 *gr.* i S 1664 P 24.
 — Valent. Torgen. 12 *gr.* i W 1647 M 30.
 — Wolfg. Sebast. Friberg. n. 16 *gr.* i W 1648 M 12.
- Reichel von Adam** Wentzesl. eq. Siles. dp. 1 *apf.* i S 1679 P 2, 1 *apf.* i S 1679 P 68.
- Reichelius** s. Reichel.
Reichelm s. Reichhelm.
Reichenau Geo. Frdr. Colonia dp. et iur. 1 *apf.* 6 *gr.* i S 1698 S 18.
 — Geo. Leberecht Colon. March. i W 1674 S 32.
- Reichenbach** Christ. Ernest. Seebachen. Thuring. n. 16 *gr.* i W 1653 M 46, 16 *gr.* i S 1665 M 41.
 — Christoph. Traugott Colmen. dp. 16 *gr.* i S 1695 M 6.
 — Geo. Francofurt. March. dp. et prom. i S 1707 S 15, b. a. 10. XII. 1712, m. 9. II. 1713.
 — Geo. Glaucha-Misn. non compl. 16 *gr.* i S 1660 M 139.
 — Geo. Frdr. Calba Magdeburg. 1 *apf.* i S 1693 S 76.
 — Godfr. Pegavien. n. 4 *gr.* i S 1636 M 98, iur. Prorectore L. Ittig.
 — Ioh. Christoph. Erfurt. 16 *gr.* i S 1662 M 20.
 — Ioh. Frdr. Calba-Sax. 16 *gr.* i S 1666 S 5.
 — Ioh. Frdr. Hetstad. Sax. m. prom. 1 *apf.* i S 1701 S 56.
 — Mart. Traug. Colmen. Misn. dp. 16 *gr.* i S 1695 M 34.
 — Mich. Numburg. n. 16 *gr.* i S 1648 M 240.
 — Nic. Calleda-Thuring. dp. 16 *gr.* i W 1656 M 110.
 — Phil. Heckstad. n. 16 *gr.* i S 1648 S 33.
 — Zachar. Eibenstock. n. 16 *gr.* i S 1648 M 50.
 — Zachar. Erfurt. 16 *gr.* i S 1660 M 29.
- Reichenhauer** Hnr. Martisburg. n. 16 *gr.* i S 1638 M 202, 16 *gr.* i W 1662 M 39.
- Reichenovius** Mathi. Behrewalden. Neomarch. n. 16 *gr.* i W 1645 S 27, iur. R. Dr. Q. Schachero.
- Reicher** Gottlieb Beniam. s. Reichel.
Reicherdt Frdr. Creutzburg. n. 16 *gr.* i W 1650 M 101.
- Reichert** Hnr. Cizen. 16 *gr.* i S 1667 M 262.
- Reichhard** Ioh. Christoph. Weida Varisc. s. Reichart.
- Reichhardt** Ioh. Christoph. Nebra-Thuring. n. 12 *gr.* i W 1647 M 36, iur. R. D. Ursino 1654.
- Reichhelm, -chelm, -chhelmus** Aug. Theod. Hallen. Sax. dp. 16 *gr.* i W 1677 S 2, 16 *gr.* i S 1684 S 29,

Reichhelm.

- dr. 1 *apf* i S 1694 S 50, renovavit iuramentum ao. 1684 praestitum.
 — Car. Hnr. Hallen. n. $\frac{2}{3}$ *apf* i S 1653 S 138.
 — Christ. Frdr. Hallen. n. $\frac{2}{3}$ *apf* i S 1653 S 136, 22 *gr* i W 1665 S 16.
 — Frdr. Arn. Hallen. Sax. dp. 16 *gr* i W 1677 S 12, 16 *gr* i W 1688 S 30.
 — Jerem. Gottlieb Hallen. Sax. dp. 16 *gr* i W 1677 S 16.
 — Ioh. Christ. Hallen. dp. 16 *gr* i S 1689 S 24, 1 *apf* i W 1695 S 29.
 — Ioh. Jerem. Hallen. n. $\frac{2}{3}$ *apf* i S 1653 S 137.
 — Paul. Christ. Hallen. dp. 16 *gr* i S 1654 S 59, iur. R. M. Scherzero 1661, 16 *gr* i W 1660 S 4.
 — Sigism. Sigfr. Hallen. dp. 16 *gr* i S 1663 S 42, 1 *apf* i S 1675 S 121, relegatur ad biennium die 21. April. 1678.
 Reichholdt Godfr. Sam. Weißenfels. 16 *gr* i S 1692 M 93.
 Reichius s. Reich und Reiche.
 Reicholdius Augustin. Halis Sax. (Hallen.) dp. 16 *gr* i S 1659 S 33, 16 *gr* i S 1671 S 44.
 Reicholdt, Reicholdus Ern. Christ. Schlackenwerda-Bohem. n. 16 *gr* i S 1651 P 43.
 — Geo. Walt. Schlackenwerda-Bohem. n. 16 *gr* i S 1653 B 53.
 Reichmann, -man Christ. Borstena- (Börstena-) Misn. dp. 18 *gr* i S 1667 M 41, 16 *gr* i S 1677 M 96.
 — Ioh. Neagora Varisc. dp. 16 *gr* i S 1680 M 57.
 — Ioh. Nic. Bercka-Thuring. n. gra. i W 1643 M 4.
 Reichwald von Kämpfen, Kempften Ioh. Ern. eq. Lusat. 1 *apf* i S 1677 P 65.
 Reicke Geo. Misnen. n. 16 *gr* i S 1653 M 90.
 Reidell Ioh. Schwartzbacen. Franc. 16 *gr* i W 1647 B 12.
 Reif Frdr. Holzsußra Thuring. dp. 16 *gr* i S 1683 M 57, 16 *gr* i S 1683 M 217.
 Reiff Hnr. Ellric. Sax. dp. 16 *gr* i S 1675 S 22, 16 *gr* i S 1675 S 84.
 — Iac. Misn. n. 22 *gr* i S 1664 M 18.
 — Ioh. Geo. Holzhausen. (-höffen.) Thuring. 1 *apf* i W 1697 M 33.

Reiff Ioh. Lud. Holzhusa-Thuring. dp.

- 22 *gr* i S 1675 M 135, 16 *gr* i S 1675 M 252.
 — Ioh. Mart. Schwarzburg. Thuring. 18 *gr* i W 1692 M 72.
 — Luc. Elricen. Thuring. n. 16 *gr* i W 1653 M 158.
 Reiffenstein von Ioh. Frdr. Wernigeroden. Sax. dp. 16 *gr* i S 1663 S 21.
 Reigentantz Beniam. Hirschfelda-Haynen. Misn. n. 16 *gr* i S 1652 M 379.
 Reiher, Reyher (vgl. das.) Ioh. Adolph. Kilien. (Kilon.) gra. i S 1686 M 297, ob aetatem infra annos 17 stipulata tantum manu prom., 1 *apf* i S 1694 S 84.
 — Ioh. Paul. Plavien. dp. 16 *gr* i S 1694 M 104.
 Reik Ioh. Sigism. Forst. Lusat. prom. 1 *apf* 6 *gr* i S 1703 P 87.
 Reimann Balth. Siegm. Lignic. dp. et prom. 1 *apf* 22 *gr* i S 1700 P 8.
 — Car. Sigism. Ligio Siles. dp. et prom. 1 *apf* 22 *gr* i S 1701 P 8.
 — Ioh. Strelen. Siles. dp. 16 *gr* i W 1656 P 70.
 — Pe. Burg. n. 16 *gr* i S 1648 S 41, iur. R. D. Kromayero.
 Reimarus Nic. Lubec. 18 *gr* i S 1650 S 18.
 Reimboldt s. Reinboldt.
 Reimeniz Ern. Frdr. Berolstad. Siles. 1 *apf* i S 1695 P 34.
 Reimer Mart. Zitta Lusat. dp. 16 *gr* i W 1683 P 32, 16 *gr* i W 1683 P 88.
 Reimers Detlev. Breitenberg. Hol-sat. dp. 22 *gr* i W 1687 S 3, 18 *gr* i W 1687 S 19
 — Ioh. Graudento Boruss. dp. 22 *gr* i W 1686 P 25, 22 *gr* i W 1686 P 65.
 Rein, Rhein (vgl. das.) Ambr. Muge-len. dp. 16 *gr* i S 1663 M 109, 16 *gr* i S 1669 M 225.
 Reinboldt, Reinboldt, Reinpoldt Hnr. Langensalzen. Thuring. n. 16 *gr* i S 1653 M 164, iur. R. M. Preibisio 1659.
 — Ioh. Iac. Longosaliss. (Langensalza Thuring.) dp. 16 *gr* i W 1661 M 81, 22 *gr* i S 1669 M 213.
 Reinboth Ioh. Wilh. Altenburg. dp. et prom. 1 *apf* i S 1709 M 80.

Reineccius Christ. Mulinga Anhalt.

- (Grossmühlingen.) 1 *apf* i S 1694 S 55, m. Hallen. theol. b. 25. X. 1700.
 — Christ. Frdr. Vinarien. dp. et prom. i S 1705 M 81, b. a. 25. VI. 1707, m. 6. XII. 1709.
 — Christoph. Ioh. Bilen. Thuring. n. gra. i S 1665 M 134.
 — Christoph. Ioh. Northusan. gra. i S 1668 M 100.
 — Geo. Theodoric. Lunaeburg. 16 *gr* i S 1654 S 7.
 — Hnr. Mich. Ihnen. Thuring. 10 *gr* i S 1670 M 29.
 — Iac. Hnr. Grossmühlingen. Anhalt. dp. et prom. i S 1706 S 12.
 — Ioach. Godfr. Althausen. Misn. gra. i S 1670 M 79.
 — Ioh. Cöslino Pom. 1 *apf* i S 1677 S 42.
 — Ioh. Cöslino Pom. dp. et prom. 1 *apf* 16 *gr* i S 1701 S 23.
 Reineck Ern. Conr. Servesta Anhalt prom. 1 *apf* i S 1709 S 33.
 Reinel, -elius Geo. Adam. Egranus n. p. i W 1637 P 70, iur. R. D. Schwendendorffer ao. 1646.
 — Ioh. Selben. Varisc. 16 *gr* i W 1694 M 184.
 — Ioh. Casp. Cygnaeus n. 16 *gr* i S 1656 M 170.
 — Ioh. Geo. Salom. Schleusingen. (-Henneberg.) dp. et prom. i S 1706 B 7, b. a. und m. 7. II. 1709.
 — Ioh. Mich. Gefresio-Franc. dp. gra. i S 1668 B 4, gra. i S 1668 B 24.
 Reiner Casp. Grimmen. (Grimma Misn.) n. 7 *gr* i S 1640 M 18, 16 *gr* i S 1647 M 31.
 — Ioh. Casp. al. Renver Torgen. n. 16 *gr* i S 1650 M 349, iur. R. D. Ittigio 1660.
 — Ioh. Emer. Sempronien. Hungar. dp. 22 *gr* i S 1667 P 25.
 Reinesius Alex. Lud. Salzungen. Franc. dp. et iur. 1 *apf* 8 *gr* i S 1693 B 2.
 — Hnr. Salza-Sax. 16 *gr* i S 1660 S 56.
 — Ioh. Godfr. Salzunga Thuring. dp. 16 *gr* i S 1697 M 71, 1 *apf* i S 1697 M 198.
 — Ioh. Maur. Salza-Sax. 16 *gr* i W 1659 S 1.

- Reinfall** Christoph. Wurzen. n. 12 *gr.*
i W 1639 M 11, iur. R. D. Schvendendorfer ao. 1644.
- Reingast** Christ. Sitta-Lusat. dp. 16 *gr.* i S 1659 P 46, iur. R. D. Ittigio 1666.
- Reinhard**, -dt, -dus (vgl. Reinhardt) Casp. Frdr. Wurzen. dp. 16 *gr.* i W 1694 M 8.
- Casp. Frdr. Wurzen. dp. 1 *off.* 12 *gr.* i S 1703 M 167.
- Christ. Aug. Dresden. n. 22 *gr.* i S 1664 M 163.
- Christ. Godfr. Pirna-Misn. n. 13 *gr.* i S 1661 M 54.
- Christoph. Heburg. Misnic. 22 *gr.* i S 1656 M 146.
- Frdr. Sigism. Berolin. dp. gra. i W 1666 S 25.
- Jac. Bornen. n. 22 *gr.* i S 1664 M 55.
- Ioh. Grimmen. n. 12 *gr.* i W 1637 M 109.
- Ioh. Hilpershusan. Franc. dp. 16 *gr.* i S 1662 B 15.
- Ioh. Mügelen. n. 16 *gr.* i S 1661 M 174.
- Ioh. Casp. Dresden. n. 19^{27/28} *gr.* i W 1659 M 19, die 9. XII. inssu Dni. Hauboldi a Miltiz [initiatu.].
- Ioh. Christoph. Budissen. dp. et prom. i S 1705 P 36.
- Ioh. Geo. Hallen. prom. i S 1705 S 70.
- Ioh. Vit. Schmalcalden. n. 16 *gr.* i S 1657 B 14.
- Iosias Sebast. Smalcalden. n. 16 *gr.* i S 1652 B 17.
- Salom. Abr. al. Reinhart Wurzen. dp. 16 *gr.* i W 1694 M 83, prom. 1 *off.* i S 1708 M 227.
- Sim. Adolph. Weissenfels. s. Reinhardt.
- Wilh. Sigism. Berolin. S. dp. gra. i W 1666 S 35, 16 *gr.* i S 1680 S 76.
- Reinhardt** Christfried Brandis. s. Reinhardt.
- Ioh. Ern. Schmalcaldio Franc. dp. 22 *gr.* i S 1689 B 3, 16 *gr.* i S 1689 B 25.
- Ioh. Wilh. Schmalcalden. 1 *off.* i W 1691 B 16.
- Reinhardt**, -hard, -hardus, -hart (vgl. Reinhard) Andr. Abr. Senftenberg. Misn. 16 *gr.* i S 1679 M 232.
- Reinhardt** Aug. Hnr. Lips. dp. i S 1706 M 2.
- Casp. Beniam. Brandis. dp. 16 *gr.* i S 1675 M 13, 16 *gr.* i S 1678 M 110.
- Christfried al. Reinhardt Brandis. (Brandisa Misn.) dp. 22 *gr.* i S 1680 M 24, 16 *gr.* i S 1680 M 136.
- Christ. Ciza. (Cizen.) dp. 16 *gr.* i S 1667 M 190, 16 *gr.* i S 1676 M 77.
- Christ. Martisburg. Misn. dp. 22 *gr.* i S 1686 M 32, 1 *off.* i W 1695 M 44.
- Christ. Godfr. Martisburg. 1 *off.* 8 *gr.* i W 1690 M 26.
- Christoph. Geo. Kramburg. Misn. dp. et prom. 1 *off.* i S 1700 S 21.
- Dav. Frdr. Grimmen. 16 *gr.* i S 1681 M 149.
- Geo. Andr. Mülhusin. 1 *off.* i S 1694 M 201.
- Godfr. Camentio Lusat. dp. et iur. 1 *off.* 14 *gr.* i S 1686 P 30.
- Hnr. Gottlob Senftenbergen. dp. 1 *off.* i S 1709 M 9.
- Ioh. Cizen. dp. 16 *gr.* i S 1679 M 184, 16 *gr.* i W 1679 M 48.
- Ioh. Witteberg. 12 *gr.* i S 1650 S 3.
- Ioh. Adolph. Duben. prom. 1 *off.* i S 1702 M 213.
- Ioh. Andr. Lipsen. dp. 22 *gr.* i S 1674 M 108.
- Ioh. Christ. Drosna Sternberg. dp. et iur. 1 *off.* 10 *gr.* i S 1690 S 42.
- Ioh. Christ. Lipsen. n. 24 *gr.* i S 1655 M 376, dp. 22 *gr.* i S 1663 M 199.
- Ioh. Christ. Mollhusin. 1 *off.* i S 1697 M 179.
- Ioh. Elias Lipsen. dp. 22 *gr.* i W 1670 M 6.
- Ioh. Geo. Berenburg. n. 16 *gr.* i S 1652 S 60.
- Ioh. Geo. Weissenfels. n. 16 *gr.* i S 1643 M 62, iur. R. D. Ioh. Ittigio 1648, die 8. May, physicus Ossitien. med. dr. absens. 21. X. 1662.
- Ioh. Hnr. Lipsien. dp. 12 *gr.* i W 1661 M 13, iur. R. D. Carpzov 1673, 22 *gr.* i W 1673 M 42.
- Ioh. Simeon Ofatio-Misn. i S 1685 M 260.
- Ioh. Wilh. Duben. prom. 1 *off.* i S 1702 M 256.
- Ioh. Wilh. Martisburg. dp. gra. i S 1668 M 43.
- Reinhardt** Ioh. Wilh. Mülhusin n. 16 *gr.* i S 1656 M 152.
- Ioh. Wilh. Weissenfels. n. 16 *gr.* i S 1643 M 63, iur. R. D. Ioh. Ittigio 1648 die 8. Majj.
- Iust. Christoph. Mülhusin. n. 16 *gr.* i S 1656 M 153.
- Sam. Wismaria Misn. dp. et iur. 1 *off.* 22 *gr.* i S 1686 M 204.
- Sigism. Mülhusin. 16 *gr.* i S 1648 M 14.
- Sim. al. Reinhard o. Reinhardus Adolph. Weissenfels. (Leucopetraeus) n. 16 *gr.* i S 1643 M 98, 16 *gr.* i W 1655 M 42, b. a. und m. 27. I. 1659.
- Theodor. Brandis. dp. 22 *gr.* i S 1681 M 109, 16 *gr.* i S 1681 M 242.
- Tob. Leisnic. n. 11 *gr.* i S 1647 M 291, iur. R. D. Kronmayero.
- Tob. Senftenberg. 16 *gr.* i S 1682 M 259.
- Reinhardus** Sim. Adolph. Weissenfels. s. Reinhardt.
- Reinhardt** Salom. Abr. s. Reinhard.
- Reinheckel** Christhlf Imman. Ernesto-Valent. dp. et prom. i W 1703 M 57.
- Geo. Frdr. Hohenstein Misn. n. 16 *gr.* i S 1665 M 296.
- Sam. Taucha n. 16 *gr.* i S 1658 M 325.
- Zachar. Taucha n. 16 *gr.* i S 1658 M 355.
- Reinhenkel** Andr. Balth. Glauchen. 9 *gr.* i W 1645 M 7.
- Reinhold**, -dt, -dus, -t (vgl. Reinholdt u. Reinbolt) Ant. Oldenburg. 16 *gr.* i S 1657 S 1.
- Christ. Breitenhahn. n. 12 *gr.* i S 1655 M 341.
- Christ. Gottlieb Eppendorf. dp. et prom. i S 1707 M 60.
- Christoph. Gottlob Grosolbersdorf, Misn. dp. 18 *gr.* i S 1703 M 21 prom. i S 1707 M 149.
- Elias Altenburg. n. 16 *gr.* i S 1649 M 267.
- Godfr. al. Reinold Altenburg. n. 16 *gr.* i S 1649 M 141.
- Godfr. Sclaven. n. 16 *gr.* i S 1658 P 45.
- Godfr. Sam. Freiberg. n. 16 *gr.* i S 1648 M 126.
- Ioh. Altenburg. 16 *gr.* i W 1645 M 108.
- Ioh. Gedanen. 16 *gr.* i S 1690 P 79.

- Reinhold** Ioh. Christ. Dresden. dp. 16 gr. i S 1684 M 42.
 — Ioh. Hnr. Glaucha-Misn. dp. 16 gr. i S 1663 M 20.
 — Ioh. Mich. Freiberg. dp. 16 gr. i S 1671 M 94, 16 gr. i S 1678 M 196, b. a. 3. V. 1679, m. 29. I. 1680.
 — Ioh. Mich. Grosolbersdorf. dp. 18 gr. i S 1703 M 91, prom. 1 aff. i S 1703 M 242.
 — Ioh. Mich. Lichtenstein. dp. et prom. i W 1708 M 32.
 — Paul. al. Reinholdus Longosaliba-Thuring. n. gra. i S 1651 M 179.
 — Reinhold. al. Reinholdi Eppendorf. Misn. dp. 16 gr. i S 1686 M 154.
 — Sam. Godfr. Eppendorf. dp. 16 gr. i S 1686 M 161, 22 gr. i S 1695 M 146.
 Reinholdi s. Reinhold.
 Reinholdt Iac. Wugartena March. 16 gr. i R 1690 S 83.
 — Ioh. Mitweiden. n. 16 gr. i S 1650 M 93.
 Reinholdus Paul. Longosaliba-Thuring. s. Reinhold.
 Reinholdt (vgl. Reinhold) Geo. Hartenstein. n. 8 gr. i S 1640 M 57.
 — Ioh. Paul. Plavia-Varisc. dp. 16 gr. i S 1672 M 89.
 Reiniche Hnr. Halberstad. n. 16 gr. i S 1643 S 10.
 — Rud. Halberstad. n. 16 gr. i S 1643 S 20.
 Reinicke Christoph. Wrizen. March. 1 aff. i S 1693 S 61.
 Reinigke Hnr. Osterroda-Lusat. non compl. 16 gr. i S 1660 P 53.
 Reinisch Math. Loban. Lusat. dp. et iur. 1 aff. 10 gr. i S 1692 P 39.
 Reinitzsch Godfr. Delitian. dp. 22 gr. i S 1681 M 45, 16 gr. i S 1681 M 169.
 Reinländer, Reinlender Ioh. Christoph. Torgen. n. 16 gr. i S 1650 M 71.
 — Ioh. Iac. Kirnen. Palatin. n. 16 gr. i S 1638 B 15.
 — Salom. Torgav. n. 5 gr. i S 1656 M 122.
 Reinmann, -mannus Andr. Stiegen. n. 15 gr. i S 1650 S 140, iur. R. D. Ursino 1658.
 — Ioh. Frdr. Salfeld. 1 aff. i S 1670 B 9.
Reinmann Ioh. Geo. Saalfeld. Thuring. dp. 16 gr. i W 1675 M 12.
 — Mich. Heldburg. Franc. 16 gr. i S 1678 B 42.
 Reinold Godfr. Altenburg. s. Reinhold.
 Reinoldt s. Reinboldt.
 Reinsing Sam. Hnr. Glaucha-Misn. s. Reising.
 ReinspergerGeo. Hieron. Hoppurgo Noric. prom. 1 aff. i S 1701 B 26.
 Reintopff Christoph. Sulzen. Thuring. n. 10 gr. i S 1656 M 192.
 Reinwaldt Ioh. Christoph. Dresden. n. 16 gr. i S 1653 M 152.
 — Nic. Northusa-Cherusc. n. 16 gr. i S 1645 M 252.
 Reinwart Godfr. Lutra Misn. dp. 16 gr. i S 1694 M 56.
 Reisch Ioh. Frdr. Lips. s. Reusch.
 Reischelius Godfr. Landshut. Siles. 1 fl. i S 1652 P 29.
 Reise (vgl. Reiß) Christ. Hallen. n. 16 gr. i S 1651 S 30.
 Reisel (vgl. Reißel) Ioh. Geo. Goldberga Lusat. prom. 1 aff. i W 1708 P 43.
 Reisingrün von Grünlust Ioh. Christ. nob. March. n. 1 aff. i S 1649 S 9.
 Reiser, -erus Anton. Augustan. dp. et prom. 2 aff. 12 gr. i S 1703 B 5.
 — Geo. Augustan. Suevus (Angusta-Vindelico-Suevus) dp. 22 gr. i W 1671 B 1, 18 gr. i W 1671 B 2, nondum 16 annorum tantum promisit, iur. R. L. Heshusio 1673, 16 gr. i S 1673 B 34.
 Reising, Reysig (vgl. Reißig) Ioh. Gottlob Annaeberg. dp. 16 gr. i S 1683 M 132.
 — Ioh. Thom. Annaeberg. 16 gr. i W 1667 M 77.
 Reising, Reysing Aug. Glaucha-Misn. dp. 18 gr. i S 1667 M 60.
 — Barth. Glauchen. n. 13 gr. i W 1634 M 11, iur. R. D. Schvendendorffer ao. 1646.
 — Beniam. Hohensteina-Misn. dp. 16 gr. i W 1677 M 1, olim. dp., iur. 16 gr. i S 1686 M 210.
 — Godfr. Glaucha-Misn. dp. 18 gr. i S 1667 M 59.
 — Godfr. Grimmen. n. 16 gr. i S 1652 M 93.
 — Hnr. Schlaiz. Varisc. n. 16 gr. i S 1636 M 104, iur. R. D. Hoppio.
Reising Ioh. Grimmen. Misn. n. 16 gr. i S 1661 M 169.
 — Ioh. Beniam. Grimmen. dp. 16 gr. i S 1671 M 195, 16 gr. i W 1677 M 86.
 — Ioh. Frdr. al. Reußing o. Reußing Grimmen. dp. 16 gr. i S 1663 M 115, 16 gr. i W 1670 M 40.
 — Sam. Hnr. al. Reinsing Glaucha-Misn. dp. 18 gr. i S 1667 M 58, 16 gr. i S 1675 M 286.
 Reisingerus Elias Stolpen. Pom. 16 gr. i W 1683 P 55.
 Reisland s. Reißland.
 Reisman, Reißmann Geo. Graiz. Varisc. n. 8 gr. i S 1636 M 83.
 — Geo. Reichenbacon. n. 14 gr. i S 1556 M 133, 16 gr. i S 1663 M 276.
 Reisner Pe. Weida-Varisc. dp. 10 gr. i S 1659 M 46.
 Reiß, Reise, Reisse (vgl. Reise) Godfr. Zachar. Mülhusin. n. 16 gr. i S 1652 M 445.
 — Ioh. Bernhard. Mühlhusa Thuring. prom. 18 gr. i W 1700 M 138.
 Reiß von Geo. Andr. Mülhusin. n. 16 gr. i S 1655 M 148, 15 gr. i S 1662 M 12.
 — Ioh. Sigism. Mülhusin. n. 16 gr. i S 1655 M 149.
 Reißbach Pe. Obhusa-Querfurt. n. 12 gr. i S 1650 S 95.
 Reisse s. Reiß.
 Reißel Ioh. Sebast. Limingeroda Thuring. dp. 16 gr. i S 1672 M 94.
 — Nic. Buttstet. Thuring. (Budstad.) n. 16 gr. i S 1670 M 106, 16 gr. i S 1675 M 279.
 Reißel, Reisel (vgl. das.) Ioh. Geo. Hirschberg. Siles. dp. 22 gr. i S 1681 P 17, 16 gr. i S 1681 P 46.
 Reißer Vinc. Hamburg. 16 gr. i W 1657 S 14.
 Reißig, -sig (vgl. Reising) Gottlieb Chemnic. Misn. dp. 16 gr. i S 1683 M 75.
 — Gottlob Chemnic. Misn. gra. i S 1684 M 114.
 — Ioh. Mich. Chemnic. Misn. dp. 22 gr. i S 1684 M 55, 16 gr. i S 1689 M 201.
 Reißke, Reisske Car. Geran. Varisc. dp. 16 gr. i S 1688 M 17.
 — Ioh. Gotfr. Strausberga Cherusc. dp. et iur. 22 gr. i S 1691 S 34.
 — Ioh. Hnr. Altenburg. dp. 16 gr. i W 1656 M 87.

- Reißke** Ioh. Hnr. Geran. n. 13 *gr.* i S 1655 M 211, iur. R. D. Schwendendorffer 1672, 16 *gr.* i S 1672 M 184.
 — Ios. Frdr. Gera-Varisc. dp. 16 *gr.* i W 1672 M 74.
- Reißland, Reisland, Reußhaldt, Reußlandt** Hnr. Hallen. (Danheim. Thuring.) 12 *gr.* i S 1650 M 5, m. Ienen. als mag. Lips. receptus im Ian. 1656, theol. b. 11. X. 1659.
 — Ioh. Mich. Danheim. Thuring. non compl. 16 *gr.* i S 1660 M 212.
 — Nic. Coldic. Misn. 16 *gr.* i S 1684 M 163.
- Reißmann** s. Reismann.
- Reißner** Christ. Gottlieb Lignic. 1 *afß* i S 1694 P 74.
 — Godfr. Lubec. 1 *afß* i S 1695 S 58.
- Reitfuchs** s. Rutfuchs.
- Reith** Beniam. Budiša Lusat. prom. 1 *afß* i W 1701 P 7.
- Reithhaupt** Ioh. Hnr. Lipsien. n. 16 *gr.* i S 1640 M 91.
- Reitzenstein, Reizenstein** a (de) Christoph. Car. in Geilsdorf, Zirbel et Pirck eq. Varisc. non compl. 22 *gr.* i S 1660 M 330.
 — Christoph. Erdmann. Schönbergen. dp. et prom. i S 1707 M 69.
- Reitzer** Steph. Hafnia Danus 1 *afß* i S 1691 S 107.
- Reizenstein** a (de) s. Reitzenstein a.
- Rembda** Christoph. Artren. Thuring. n. 16 *gr.* i S 1652 M 346.
 — Ioh. Geo. Artren. Thuring. n. 16 *gr.* i S 1652 M 345.
 — Sam. Northusan. gra. i S 1668 M 135.
- Rembler** s. Remmler.
- Remer** (vgl. Römer) Christoph. Andr. Bran[denburg.] prom. 1 *afß* i S 1700 S 60.
- Remler** s. Remmler.
- Remmerus** Iac. Brunsvicen. Sax. 16 *gr.* i S 1667 S 56.
- Remmiger** s. Renninger.
- Remmler, Rembler, Remler** Ioh. Weißenfels. n. 16 *gr.* i S 1652 M 365.
 — Ioh. Adam. Weißenfels. dp. 16 *gr.* i W 1686 M 48, 16 *gr.* i S 1694 M 220.
- Rempe** Dan. Eulenburg. n. 16 *gr.* i S 1642 M 137.
- Renber** Christoph. Zittau. Lusat. dp. 16 *gr.* i S 1688 P 18.
- Renck** Isr. Islebien. dp. et prom. 1 *afß* 16 *gr.* i S 1700 S 42.
- Rendlerus** Ioh. Christ. Freiburga Thuring. 16 *gr.* i S 1683 M 246.
- Rendter, -ndtler, -nter** Ioh. Christoph. Freiburg. (Freyburg.) dp. 16 *gr.* i S 1663 M 111, 16 *gr.* i W 1675 M 153.
 — Ioh. Ern. Freiburg. dp. 16 *gr.* i S 1663 M 112.
 — Justin. Freiburg. dp. 16 *gr.* i S 1663 M 110.
- Renner** Adolph. Lipsien. n. gra. i S 1649 M 140, iur. R. D. Kromayero.
- Renicke** Christ. s. Penicke.
- Renig, Römig** Geo. Dav. Hallen. Suev. 16 *gr.* i W 1653 B 2.
- Renisch** Geo. Daubic. Lusat. dp. 16 *gr.* i W 1667 P 40.
- Rennebaum** Ioh. Frdr. Curia-Varisc. dp. 16 *gr.* i S 1674 B 5, 16 *gr.* i S 1674 B 19.
- Rennebeck** von Frdr. Curt nob. March. dp. 22 *gr.* i S 1663 S 62.
- Renner, -erus** Augustin. Misenen. 16 *gr.* i S 1680 M 118.
 — Geo. Scheneccen. Varisc. n. gra. i W 1653 M 77.
 — Hnr. Martisburg. dp. et prom. i W 1706 M 14.
 — Ioh. Martisburg. dp. 16 *gr.* i S 1663 M 65, 16 *gr.* i W 1670 M 53, b. a. 18. IV. 1673, m. 29. I. 1674.
 — Ioh. Gottlieb Geringswalden. dp. 12 *gr.* i S 1703 M 79.
 — Sebast. von Rothenschirmbach. Sax. non compl. 18 *gr.* i S 1660 S 118.
 — Tob. Dietersbach. Misn. 16 *gr.* i W 1673 M 74.
- Renner** von Brand Geo. Christoph. eq. Varisc. dp. et iur. 2 *afß* i S 1694 B 5.
- Rennerus** s. Renner.
- Renninger, Remmiger** Christ. Meinung-Franc. 16 *gr.* i S 1653 B 8.
- Renschius** s. Rentsch.
- Renschütz** de (a) Christoph. Adolph. eq. Misn. 1 *afß* 3 *gr.* i S 1688 M 179.
 — Ioh. Geo. eq. Misn. 1 *afß* 3 *gr.* i S 1688 M 243.
- Renteln, Rentelenn** von (a) Eberhard. Reval. Liv. prom. 1 *afß* i S 1701 P 34.
- Renteln** Ioh. Reval. Liv. dp. et iur. 2 *afß* i S 1690 P 54.
- Renter** s. Rendter.
- Rentsch, Renschius, Rentschius** Hnr. Mich. Budstad. Thuring. 16 *gr.* i S 1663 M 242.
 — Ioh. Budstad. n. 16 *gr.* i S 1637 M 9, iur. Q. Schachero D. R. 1646, b. a. 8. IV. 1648, m. 25. I. 1649.
- Rentz** s. Renz.
- Rentzsch** Ioh. Iac. Barutho Franc. 21 *gr.* i W 1689 B 11.
 — Melch. Sathaynen. n. 12 *gr.* i W 1640 M 18.
- Renz, Rentz, -nzius** Frdr. Augustan. prom. 1 *afß* i W 1708 B 9.
 — Ioh. Baptist. Augustan. (-Vindelicor.) 1 *afß* 8 *gr.* i S 1681 B 14, b. a. und m. 29. I. 1685.
 — Paul. Frdr. Ulmen. i S 1685 B 33.
- Rephan** Ioh. Christoph. Isnacen. n. 16 *gr.* i S 1636 B 30.
 — Mich. Freiberg. dp. 16 *gr.* i W 1661 M 32.
- Rephun** Christ. Thermo-Carolin. Bohem. 6 *gr.* i S 1642 P 5.
 — Ioh. Thermo-Carolin. Bohem. 6 *gr.* i S 1642 P 6.
- Reppert** Abr. Coburg. 16 *gr.* i S 1678 B 13.
 — Ioh. Theod. Coburg. 10 *gr.* i W 1658 B 2.
- Reppisch** Ioh. Frdr. Wurzen. n. 16 *gr.* i S 1656 M 274, iur. R. D. Mengerig 1661.
- Resch, -schius** Dan. Rochlicen. n. 16 *gr.* i S 1645 M 89, b. a. 15. IV. 1654, m. 23. I. 1656.
 — Dan. Rochliz. n. 16 *gr.* i S 1665 M 204.
 — Frdr. Wilh. Schalcovian. gra. i W 1699 B 4.
 — Paul. Rochliz. dp. 16 *gr.* i S 1674 M 200.
- Rese, Röse** (vgl. das.) Christoph. Niederebling. Misn. (Nider Riblinga-Thuring.) dp. 16 *gr.* i S 1663 M 17, 16 *gr.* i W 1669 M 62.
- Resenius** Ioh. Iohannis Hafniae-Danus 1 *afß* i W 1649 S 9.
- Reser** Iac. Sondershusan. n. 16 *gr.* i W 1650 M 105.
- Resig, -sig** Godfr. Glogavien. n. 16 *gr.* i S 1647 P 37.
- Resisius** Geo. Ortrant. n. 16 *gr.* i S 1648 M 26.
- Resler** s. Reßler.

- Reßig** s. Resig.
Ressing Andr. Altenburg. n. 12 *gr.* i S 1636 M 19.
Reßler, Resler (vgl. Rößler) Hnr. Ern. Lignic. Siles. 1 *fl.* 3 *gr.* i W 1648 P 1.
 — Ioh. Ziegenrucc. Varisc. n. gra. i S 1664 M 112, iur. simul gra. i S 1664 M 236.
Reßler von Car. Erdmann. nob. Siles. dp. et iur. 3 *apf.* i W 1696 P 1.
Restel, -elius Mart. Zilencien. March. 16 *gr.* i W 1695 S 40, b. a. und m. 26. I. 1699.
Retesoon Frdr. Hugo Holsat. 1 *apf.* i W 1683 S 35.
Rethel, Rehtel, Rhetelius Casp. Conr. Sagan. Siles. 16 *gr.* i W 1658 P 3.
 — Christ. Frdr. Sprotta Siles. dp. 22 *gr.* i W 1686 P 2, 16 *gr.* i W 1686 P 39.
 — Christ. Sigism. Sagan. Siles. 16 *gr.* i S 1648 P 7.
 — Ioach. Hnr. Sagan. 16 *gr.* i S 1641 P 18.
 — Ioh. Frdr. Sagan. 16 *gr.* i S 1641 P 19.
Rethschuch Mich. Freiberg. gra. i W 1651 M 41.
Retius Geo. Hnr. Waldenburg. Misn. dp. et iur. 1 *apf.* 22 *gr.* i S 1695 M 52.
Retsch, -tschius Dav. Nossen. 16 *gr.* i S 1663 M 223.
 — Elias Sam. Sagan. 16 *gr.* i S 1654 P 6.
Retslobius Ern. Hnr. Lucca-Lusat. n. 16 *gr.* i S 1670 P 42.
Retberg Ionas Ildena Lunaeburgen. 16 *gr.* i W 1654 S 22.
 — Ionas Hnr. Hanover. 1 *apf.* i S 1696 S 84.
Rettich Mart. Warchoa Magdeburg. olim dp., iur. 16 *gr.* i S 1686 S 85.
Rettig Christ. Brega Siles. dp. et iur. 22 *gr.* i S 1693 P 26.
Rettinger Ioh. Christoph. Lips. dp. 22 *gr.* i W 1679 M 7.
Rettwitz a s. Redtwitz a.
Retzdorf von Kühne Ernst uf Ibigau eq. Misn. n. 1 *apf.* i S 1653 M 332.
Reuber, Rei-, Reuberus Ioh. Fridrichroden. gra. i S 1636 B 14.
 — Ioh. Andr. Gotha-Thuring. m. 16 *gr.* i W 1669 M 43.
Reublingius Elias Kelberan. Thuring. 16 *gr.* i W 1655 M 38.
Reubniz a s. Reibnitz von.
Reudnitz Christ. Lud. Dresden. n. 16 *gr.* i S 1649 M 213.
 — Christ. Sigism. Dresden. n. 16 *gr.* i S 1649 M 214, iur. R. M. Preibisio 1659.
Reumius Ioh. Grimmen. 16 *gr.* i S 1667 M 246.
Reusch (vgl. Reusche) Adolph. Frdr. Güstrov. 1 *apf.* 8 *gr.* i S 1699 S 38.
 — Geo. Luc. Schafstad. Thuring. dp. 16 *gr.* i S 1676 M 21.
 — Ioh. Schafsted. (Schaffsted. Misn.) n. 14 *gr.* i S 1645 M 210, 16 *gr.* i S 1653 M 42.
Reusche, -schius (vgl. Reusch) Aug. Lipsien. n. 1 *fl.* i S 1645 M 33.
 — Christoph. Lipsen., fuit omissus, i W 1652 M 16.
 — Christoph. al. Reusch Rickmersdorff. n. 6 *gr.* i S 1642 M 129, b. a. 21. IV. 1655.
 — Ioh. Frdr. al. Reisch Lipsien. n. 16 *gr.* i W 1640 M 8.
Reuschel Ioh. Geo. Anneberg. n. 16 *gr.* i S 1648 M 33.
Reuscher Pe. Hallen. dp. 16 *gr.* i W 1661 S 18.
Reuse (vgl. Reuße) Ioh. Godfr. Bitterfeld. dp. 22 *gr.* i S 1695 S 6.
Reusinger s. Reußinger.
Reusner, -erus Ern. Theophil. Wratislav. dp. et prom. i S 1705 S 19.
 — Ioh. Wratislav. dp. i W 1656 P 60.
Reuß, -ßius Emeric. Felix Freiberga Wetter. prom. i S 1704 S 46.
 — Ioh. Christ. Plavia-Varisc. dp. 16 *gr.* i S 1671 M 165.
 — Ioh. Christoph. Seiffertsbach. dp. et prom. i S 1707 M 100.
Reuss, Ruthenus Herr von Plauen (Plavia) Hnr. X. iun. perillustris et generosus dns., dns. in Graitz, Kranchfeld, Gera, Schlaitz et Lobenstein n. 2 goldflor. i S 1638 M 21.
 — Hnr. I. iunioris [lin.] 4 *apf.* i S 1655 M 98.
 — Hnr. IV. iunioris lin., dns. a Plauen in Graitz, Kranichfeld, Gera, Schlaitz et Lobenstein n. 2 1/2 *apf.* i S 1658 M 170.
Reuße, Reuse (vgl. das.) Godfr. Witteberg. gra. i W 1651 S 36.
Reußelius Gabr. Malchino Mechlenburg., facult. phil. Ienen. adjunctus, m. 1 *apf.* i W 1682 S 16.
Reußhaldt s. Reißland.
Reußing, -gk Ioh. Frdr. Grimmen. s. Reising.
Reußinger, Reusinger Paul. Iac. Sempronien. 24 *gr.* i S 1655 B 3.
Reußingk s. Reußing.
Reußlandt s. Reißland.
Reußner Adolph. Gottlieb Freiberg. dp. et iur. 1 *apf.* 16 *gr.* i W 1695 M 11.
 — Esaias Leorin. Siles. dp. gra. i W 1672 P 6, gra. i W 1672 P 35.
 — Ioh. Ierem. Witteberg. 1 *apf.* i S 1650 S 2.
Reute Ioh. Andr. Quedlinburg. n. 16 *gr.* i S 1656 S 89.
Reutel Geo. Frdr. Islebien. Saxo 16 *gr.* i S 1683 S 54.
Reuthe Christ. Hallen. n. 16 *gr.* i S 1652 S 98.
Reuter Andr. Ehrenfridersdorff. n. 8 *gr.* i W 1637 M 138.
 — Andr. Halberstad. n. 16 *gr.* i S 1642 S 45.
 — Christ. Kütten. Sax. dp. 16 *gr.* i W 1688 S 3, 16 *gr.* i W 1688 S 20.
 — Ioach. Salfeld. Thuring. n. 18 *gr.* i W 1659 M 45.
 — Ioh. Andr. Rohda-Thuring. dp. 16 *gr.* i S 1659 M 293.
 — Ioh. Beniam. Greussen. Thuring. 16 *gr.* i S 1675 M 223.
 — Math. Schemnicen. Ungar. dp. 22 *gr.* i W 1675 B 1, 1 *apf.* i W 1675 P 26.
 — Sim. Drebbach. Misn. dp. 16 *gr.* i S 1691 M 115.
Reuver Ioh. Casp. Torgen. s. Reiner.
Rex Geo. Albr. Kreuzsch. Misn. dp. 16 *gr.* i S 1659 M 174.
Rex a Car. Boblizen. Thuring. n. 16 *gr.* i S 1670 M 200, 1 *apf.* i W 1675 M 107.
 — Ioh. Gottlieb Boblicen. Thuring. 1 *apf.* i W 1675 M 106.
 — Wilh. Ludw. Hallen. Saxo i W 1685 S 56.
Reyher, Reiher, Reyer (vgl. Reiher) Andr. Schleusingen. n. gra. i S 1655 B 40, iur. R. M. Preibisio 1659.

- Reyher** Car. Wilh. Cygnea Misn. dp. i S 1685 M 17, 1 *af* i S 1692 M 65.
 — Christ. Leobschütz. n. 11 *gr* i S 1655 M 424.
 — Ioh. Gotha-Thuring. dp. 16 *gr* i W 1672 M 70, 16 *gr* i W 1672 M 151.
 — Ioh. Nic. Sulan. Henneberg. n. 22 *gr* i S 1670 B 18, i W 1674 B 7.
 — Salom. Gothan. n. gra. i S 1655 B 41, n. gra. i S 1655 M 306.
 — Sam. Schleusingen. 16 *gr* i W 1653 B 7, b. a. 21. IV. 1655, m. 23. I. 1656.
 — Wolfg. Andr. Cygneus n. 16 *gr* i S 1642 M 14.
 — Wolfg. Andr. Cygnaeus Misn. (Zwiccav.) dp. 16 *gr* i S 1671 M 99, 16 *gr* i W 1678 M 33.
Reynhardt Ioh. Adam. Rudolph-Politan. n. gra. i S 1655 M 268.
Reysig s. Reising.
Reysing s. Reising.
Reysnerus Ioh. Dan. Marburg. Haß. 1 *af* i S 1695 B 26.
Reyus Pe. Dia Gall. m. gra. i S 1690 B 40.
Rezel Valent. Blanckenburg. Sax. gra. i S 1667 S 55.
Rezius s. Raeze.
Rhaden von Ern. Christoph. eq. Hannover. 1 *af* i S 1693 S 69.
Rhamaeus, **Rhumaenus** Ioh. Frdr. Gramsena Curon. gra. i S 1696 P 64.
Rhaesa, **Rhoesa** (vgl. **Rhesa**) Hnr. Bernhard. Weissensea-Thuring. dp. 16 *gr* i S 1663 M 171.
 — Theodos. Gothard. Weißenseen. Thuring. dp. et prom. i S 1705 M 152, b. I. VI. 1709, m. 6. XII. 1709.
Rhatersn Hnr. Dan. Münden. 16 *gr* i W 1675 S 42.
Rhatus Ioh. Schwartzbach. Varisc. n. 8 *gr* i W 1653 M 142.
Rhau (vgl. **Raue** u. **Rauh**) Dan. Havelberg. 1 *af* i S 1698 S 58.
 — Dan. Meyenburg. March. i S 1685 S 65.
 — Ioh. Auma-Varisc. 10 *gr* i S 1670 M 75.
 — Sam. Kiriz. March. 1 *af* i W 1699 S 24.
Rhedel s. **Rhetel**.
Rheder Frdr. Walstria Holsat. 22 *gr* i S 1672 S 50.
Rheder Nic. Rosenburg. Holsat. dp. 1 *af* i S 1666 S 33.
Rhein (vgl. **Rein**) Ioh. Casp. Winsheim Franc. s. Rehinius.
 — Ioh. Christ. Freiburg. dp. 16 *gr* i S 1663 M 113.
Rheinholdus Godfr. Zadaelen. Misn. n. 16 *gr* i S 1652 M 184, iur. R. D. Kronmayero.
Rhem Geo. Schneberg. n. 6 *gr* i S 1636 M 84.
Rhesa, **Rhaesa**, **Rhoesa** (vgl. **Rhaesa**) Ioh. Christoph. Kindelbruch. Thuring., non compl. 16 *gr* i S 1660 M 364, 16 *gr* i S 1663 M 253.
 — Theodos. Kindelbrucc. Thuring. n. 16 *gr* i S 1664 M 13.
Rhesus, -sins Ioh. Godfr. Goslar. 1 *af* i S 1690 S 99.
 — Ioh. Hnr. Goslar. Saxo dp. 22 *gr* i S 1699 S 8, 1 *af* i S 1699 S 69.
Rhetel, -del Ioh. Christoph. Megabrüchten. Thuring. dp. 16 *gr* i S 1671 M 16, 16 *gr* i S 1676 M 113.
Rhetelius s. **Rethel**.
Rhetelt Andr. Sitta-Lusat. n. 16 *gr* i S 1653 P 52, iur. R. D. Geiero 1660.
Rhetirus, **Raetirus** Franc. Coron. Transsylvan. $\frac{1}{2}$ *af* 4 *gr* i S 1662 P 25.
Rhiem Ioh. Luc. Coburg. Franc. dp. 22 *gr* i W 1677 B 4, gra. i W 1677 B 11.
Rhode Franc. Adam. Mariaeburgo Pruß. 16 *gr* i S 1687 P 37.
 — Ioh. Hnr. Duderstad. Saxo n. 16 *gr* i S 1656 S 27.
Rhodus Andr. Martin. Megagotteren. Thuring. n. 16 *gr* i W 1653 M 25.
 — Christ. Diter. Rastenburg. Pruß. 16 *gr* i S 1682 P 52.
 — Hnr. Elbing. 16 *gr* i S 1654 P 8.
 — Ioh. Frdr. Loebniz. dp. 16 *gr* i W 1694 M 63.
 — Ioh. Geo. Ascan. Varisc. 16 *gr* i S 1681 M 175.
 — Ioh. Wolfg. s. **Rhotius**.
 — Mich. Megagotteren. Thuring. n. 16 *gr* i W 1653 M 168.
Rhoesa s. **Rhaesa** u. **Rhesa**.
Rhost s. **Rost**.
Rhotius Ioh. Wolfg. al. Rhodius Aigstad. (Angstadio Thuring.) 16 *gr* i S 1680 B 25, b. a. und m. 29. I. 1685.
Rhott s. **Roth**.
Rhüdelius s. **Rudel**.
Rhumaenus s. **Rhamaeus**.
Rhumbach s. **Rombach**.
Riben Math. Sueco Holmen. 1 *af* i W 1695 S 39.
Ribold s. **Riebolt**.
Riccus Ern. Frdr. Bernstad. Siles. dp. 22 *gr* i W 1682 P 1.
Richard, -dus Bartholom. Christ. Corbaco Waldec. dp. et iur. 1 *af* 22 *gr* i S 1699 B 3.
 — Imman. Tonna Thuring. 1 *af* i S 1699 M 174.
Richard Bartholom. Förden. Holsat. n. 16 *gr* i S 1665 S 25.
 — Christoph. Stargard. Pom. 1 *af* i S 1689 S 58.
 — Ioach. Dan. Blanckenburg. n. 32 *gr* i W 1655 S 2, iur. R. Ch. Lange 1655.
Richardus s. **Richard**.
Richelmann Ioh. Iac. Reinahildesheimen. Sax. dp. et prom. i S 1708 S 20.
Richter, -erus, Index Abr. Floën. n. 16 *gr* i S 1636 M 14.
 — Abr. Glauchen. n. 16 *gr* i W 1637 M 49.
 — Abr. Lips. dp. 16 *gr* i W 1683 M 95.
 — Adam. Iacob. Mansfelden. n. 16 *gr* i W 1653 S 31.
 — Adolph. Gottlob Annaeberg. dp. i S 1707 M 1.
 — Andr. Freiberg. n. 16 *gr* i S 1653 M 141, iur. R. Dr. Amad. Eckolt 3. Iun. 1664, 16 *gr* i S 1664 M 185.
 — Andr. Görliz. Lusat. dp. 16 *gr* i W 1670 P 2, 16 *gr* i W 1670 P 5.
 — Andr. Neostadio Misn. dp. et iur. 22 *gr* i S 1682 M 150.
 — Andr. Querfurth. Sax. dp. 14 *gr* i S 1659 S 87.
 — Andr. Theod. Christendorff. n. 16 *gr* i S 1651 M 189.
 — Ant. Cotbus. extran. 16 *gr* i S 1659 P 50.
 — Aug. Dresden. Misn. dp. et iur. 22 *gr* i S 1682 M 151.
 — Bartholom. Bescoen. Lusat. 16 *gr* i S 1676 P 26.
 — Bartholom. Brisnic. n. 16 *gr* i W 1641 M 18.
 — Bened. Lebavia-Lusat. 16 *gr* i S 1647 P 5.

- Richter** Bened. Neomarch. 16 *gr.* i S 1668 M 153.
- Bened. Weissenfels. n. 16 *gr.* i S 1657 M 18.
- Beniam. Spielbergen. Thuring. dp. 16 *gr.* i S 1679 M 17.
- Beniam. Weissenfels. dp. gra. i S 1677 M 183.
- Casp. Hallen. n. 16 *gr.* i S 1653 S 119, iur. R. M. Preibisio 1658.
- Christ. Berga Varisc. n. 16 *gr.* i S 1657 M 29, 16 *gr.* i S 1671 M 263.
- Christ. Budifa Lusat. dp. et iur. 1 *off.* 16 *gr.* i S 1692 P 18.
- Christ. Crosna Siles. 12 *gr.* i W 1697 P 12.
- Christ. Delitian. (Delitio Misn.) dp. 16 *gr.* i S 1676 M 9, 16 *gr.* i S 1683 M 192, b. a. und m. 13. I. 1689.
- Christ. Dresden. n. 16 *gr.* i S 1647 M 51.
- Christ. Eibenstock. dp. 22 *gr.* i S 1678 M 15, m. 16 *gr.* i S 1688 M 173.
- Christ. Finsterwalden. Misn. non compl. 16 *gr.* i S 1660 M 88, 16 *gr.* i W 1669 P 17.
- Christ. Geithan. n. 8 *gr.* i S 1658 M 74.
- Christ. Hallen. n. 16 *gr.* i S 1653 S 118.
- Christ. Herzberg. prom. i W 1705 S 3.
- Christ. Lichtenstein. Misn. dp. i S 1685 M 35.
- Christ. Lips. dp. 16 *gr.* i S 1680 M 21.
- Christ. Lucca Lusat. dp. 16 *gr.* i S 1682 P 6, 16 *gr.* i S 1691 P 89.
- Christ. Misena-Misn. non compl. 16 *gr.* i S 1660 M 75.
- Christ. Plavia Varisc. dp. 16 *gr.* i S 1692 M 7.
- Christ. Radeburg. dp. 16 *gr.* i W 1656 M 131.
- Christ. Rochlitio Misn. dp. i S 1685 M 36.
- Christ. Schüttav. n. 16 *gr.* i S 1655 M 200.
- Christ. Sitta-Lusat. 1 *off.* i S 1677 P 21.
- Christ. Sorau Lusat. prom. 1 *off.* i W 1701 P 9.
- Christ. Storocov. March. prom. 1 *off.* i S 1700 S 58.
- Richter** Christ. Torgav. n. 12 *gr.* i S 1636 M 41, 16 *gr.* i S 1669 M 245.
- Christ. Ubigau Sax. prom. gra. i W 1701 S 13.
- Christ. Weissenfels. dp. 16 *gr.* i S 1677 M 182.
- Christ. Leucopetra Thuring. gra. i S 1683 M 193.
- Christ. (Christoph. -) Andr. Annaeberg. n. 16 *gr.* i S 1650 M 87, iur. R. D. Michaelis 1655, 16 *gr.* i S 1655 M 76.
- Christ. Aug. Lips. dp. 16 *gr.* i S 1698 M 9.
- Christ. Frdr. Dresden. 1 *off.* i S 1696 M 227.
- Christ. Frdr. Kirschen. dp. et prom. 1 *off.* i S 1708 P 17.
- Christ. Frdr. Walden[burg.] 16 *gr.* i W 1694 M 14.
- Christ. Hnr. Münchbernsdorf. Varisc. dp. et iur. 1 *off.* 22 *gr.* i S 1697 M 102.
- Christ. Iac. Liebstad. Misn. n. 19²⁷/₃₂ *gr.* i W 1659 M 20, die 11. XII. iussu Dn. D. Welleri [initiatu], 16 *gr.* i S 1667 M 229.
- Christ. Wilh. Osterwalda Misn. dp. 16 *gr.* i S 1688 M 34.
- Christoph. Altenburg. dp. 16 *gr.* i W 1677 M 10, 16 *gr.* i S 1689 M 126.
- Christoph. Bergishüblen. Misn. 12 *gr.* i S 1697 M 161.
- Christoph. Bohemus n. 16 *gr.* i S 1665 P 31.
- Christoph. Chemnic. n. 16 *gr.* i W 1650 M 107.
- Christoph. Coestrin. Misn. 18 *gr.* i S 1683 M 198.
- Christoph. Freiberg. dp. 16 *gr.* i S 1674 M 50.
- Christoph. Görlic. 16 *gr.* i W 1641 P 3.
- Christoph. Hallen. dp. 16 *gr.* i S 1664 S 27.
- Christoph. Lauba Lusat. dp. 22 *gr.* i S 1679 P 14, 16 *gr.* i S 1679 P 82.
- Christoph. Lauchen. Thuring. n. 16 *gr.* i S 1652 M 456, iur. R. L. Slutero 1657.
- Christoph. Lauchen. 1 *off.* i S 1694 M 197.
- Christoph. Liebstad. Misn. n. 19²⁷/₃₂ *gr.* i W 1659 M 22, die 11. XII. iussu Dn. D. Welleri [initiatu], iur. R. D. Carpzov 1673, 16 *gr.* i W 1673 M 47.
- Christoph. Lucca Lusat. dp. et iur. i S 1685 P 26.
- Christoph. Magdeburg. n. 16 *gr.* i S 1658 S 65.
- Christoph. Marienberg. dp. 16 *gr.* i S 1668 M 15, 16 *gr.* i S 1675 M 190.
- Christoph. Mühlberg. n. 16 *gr.* i S 1649 M 311.
- Christoph. Ronneburg. dp. et prom. i S 1704 M 39.
- Christoph. Roswin. n. 16 *gr.* i S 1651 M 47.
- Christoph. Schneeberg. dp. et prom. i S 1707 M 72.
- Christoph. Wurmstad. Thuring. 10 *gr.* i W 1663 M 58.
- Christoph. Adam Wurzen. n. gra. i W 1657 M 42, iur. R. D. Ittigio 1660.
- Christoph. Adam Wurzen. 16 *gr.* i S 1674 M 237.
- Christoph. Frdr. Lipsen. dp. 22 *gr.* i S 1675 M 32, 1 *off.* i W 1687 M 60, b. a. und m. 31. I. 1695.
- Constantin. Lauenst[cin.] n. 16 *gr.* i S 1657 M 46, iur. d. 25. X. 1661 Rectore Ch. Fr. Franckenstein.
- Dan. Dresden. n. 19²⁷/₃₂ *gr.* i W 1659 M 27, die 11. XII. iussu Dn. D. Welleri [initiatu], iur. R. D. A. B. Carpzov. 1673, 16 *gr.* i W 1673 M 30.
- Dan. Freyenwald. March. dp. 22 *gr.* i W 1691 S 6, 16 *gr.* i W 1691 S 37.
- Dan. Görlic. Lusat. dp. 16 *gr.* i W 1656 P 37, 16 *gr.* i W 1663 P 17.
- Dan. Luccav. n. 8 *gr.* i S 1655 P 83.
- Dan. Frdr. Finsterwalden. non compl. 16 *gr.* i S 1660 M 94.
- Dan. Hnr. Lichtenstein. dp. i S 1685 M 55.
- Dan. Hnr. Lichtenstein. dp. 13 *gr.* i S 1693 M 174.
- Dav. Bohemus n. 16 *gr.* i S 1665 P 32.
- Dav. Cygneus 12 *gr.* i W 1645 M 40, iur. die 23. Febr. 1650.
- Dav. Unter Greislavien. Misnic. n. 15 *gr.* i W 1646 M 27.
- Dav. Zittau. Lusat. dp. et iur. 1 *off.* 22 *gr.* i S 1698 P 22.
- Dav. Ioh. Marienvallen. Misn. dp. 12 *gr.* i S 1682 M 35.

- Richter** Dav. Mart. Tschopau. dp. 16 gr. i S 1691 M 39, 1 *off* i S 1696 M 238.
- Ehrenfried Geran. 16 gr. i S 1640 M 1, b. a. 27. II. 1641, m. 26. I. 1642.
- Elias Görlie. n. 1 *fl.* i S 1652 P 59.
- Elias Platta-Bohem. n. 12 gr. i S 1647 P 25.
- Elias Platten. Bohem. n. i S 1649 P 8.
- Erdmann. Kirchayn. dp. 16 gr. i W 1656 P 22.
- Ern. Euseb. Gothan. 16 gr. i S 1678 M 142.
- Franc. Aug. Lips. dp. i W 1705 M 11.
- Frdr. Grandorff. n. 16 gr. i S 1650 M 282.
- Frdr. Willh. Lips. dp. 16 gr. i S 1686 M 49, 2 *off* i W 1698 M 39.
- Gabr. Bebra-Thuring. 16 gr. i S 1656 M 8.
- Geo. Breitenau. dp. et prom. 1 *off* 22 gr. i S 1700 M 99.
- Geo. Mannichswalden. 14 gr. i S 1693 M 189.
- Geo. Stolberga-Misn. 16 gr. i W 1676 M 48, m. theol. b. 24. IV. 1688, ecclesiae Schneebergensis pastor et ephorus Zwickavien. adiunctus primar. theol. lic. 14. IV. 1701, theol. dr. 8. XI. 1708.
- Geo. Christoph. al. Rittler Olsnien. n. 16 gr. i S 1653 M 391.
- Geo. Frdr. Schneeberg. dp. et prom. 18 gr. i W 1708 M 19, b. a. 23. XI. 1709, m. 6. XII. 1709.
- Geo. Gabr. Roswin. dp. et prom. i S 1704 M 45.
- Geo. Godfr. Budisino Lusat. 16 gr. i S 1689 P 55.
- Geo. Godfr. Freiberg. dp. 16 gr. i S 1671 M 27.
- Geo. Godfr. Schneeberg. 1 *off* i W 1698 M 44, b. a. 18. III. 1699, m. 27. I. 1701.
- Geo. Hnr. Liebstad. Misn. dp. et iur. 22 gr. i S 1682 M 164.
- Geo. Iust. Chemnic. dp. 10 gr. i S 1659 M 313.
- Godfr. Bernsbach. dp. i S 1705 M 29, prom. 1 *off* i S 1708 M 185.
- Godfr. Chemnic. n. 16 gr. i W 1650 M 108, 16 gr. i S 1662 M 9, b. a. 18. VII. 1663, m. 26. I. 1665, theol. b. 8. VII. 1669.
- Richter** Godfr. Ehrenfriderßdorf. Misn. dp. i S 1685 M 77, 16 gr. i S 1690 M 229.
- Godfr. Freiberg. n. 16 gr. i S 1645 M 127, iur. R. D. Schwendendorffer no. 1646.
- Godfr. Freiberg. Misnic. gra. i W 1666 M 13.
- Godfr. Hartenstein. (-Misn.) n. 16 gr. i S 1657 M 76, 13 gr. i W 1660 M 70.
- Godfr. Lignic. Siles. dp. 22 gr. i W 1677 P 5, 16 gr. i W 1677 P 30.
- Godfr. Mariaemontan. n. 16 gr. i S 1661 M 120.
- Godfr. Platten. Bohem. n. gra. i S 1650 P 49, iur. R. D. Ittig 1652.
- Godfr. Schneeberg. dp. 16 gr. i S 1686 M 60, i S 1693 M 192.
- Godfr. Sorau. Lusat. i S 1699 P 68.
- Godfr. Wratislaven. n. 16 gr. i S 1647 P 35.
- Godhard. Geran. n. 16 gr. i S 1641 M 74, iur. R. L. Schlutero, b. a. 13. VII. 1650, m. 29. I. 1651.
- Gottlieb Ehrenfriedersdorf. (-Misn.) dp. 16 gr. i S 1680 M 42, 16 gr. i S 1688 M 207.
- Gottlieb Andr. Freiberga Misn. dp. et iur. 20 gr. i S 1693 M 125.
- Gottlob Geo. Lauenstein. dp. i W 1708 M 2.
- Hnr. Freiberg. n. 16 gr. i S 1645 M 143.
- Hnr. Geran. n. i S 1649 M 34, iur. R. D. Ursino 1658.
- Hnr. Aug. Lips. dp. i S 1702 M 63.
- Hnr. Godfr. Heiligenthala Sax. dp. 16 gr. i W 1691 S 15.
- Iac. Ascanien. Sax. non compl. 16 gr. i S 1660 S 125.
- Iac. Lipsen. n. 24 gr. i S 1655 M 393.
- Ierem. Lichtenstein. n. 5 gr. i S 1651 M 74, iur. R. L. Slutero 1657.
- Ioh. Altenburgen. n. 16 gr. i W 1653 M 123, 16 gr. i S 1663 M 280.
- Ioh. Budissin. n. 12 gr. i S 1640 P 25.
- Ioh. Düben. n. 13 gr. i S 1638 M 59, iur. ao. 1640 R. D. Schwendendorffer.
- Ioh. Gottwic. Lusat. dp. 16 gr. i S 1669 P 34.
- Ioh. Kirchhayna Lusat. dp. 16 gr. i S 1672 P 14, i W 1674 P 17.
- Richter** Ioh. Libenwertha-Sax. dp. 16 gr. i S 1659 S 18.
- Ioh. Luccav. n. 16 gr. i S 1655 P 68.
- Ioh. Muscov. Lusat. n. 12 gr. i S 1656 P 42.
- Ioh. Pegavien. n. 16 gr. i S 1636 M 152, gra. i W 1645 M 84.
- Ioh. Profen. Misn. 16 gr. i S 1674 M 309.
- Ioh. Rochlic. n. 8 gr. i S 1645 M 211.
- Ioh. Schneeberg. n. 6 gr. i W 1637 M 140.
- Ioh. Sittav. Lusat. dp. 18 gr. i S 1667 P 41.
- Ioh. Spilbergen. Thuring. 16 gr. i S 1675 M 257.
- Ioh. Vratislaven. Siles. n. 16 gr. i S 1656 P 59.
- Ioh. Zwenicen. 15 gr. 6 *fl.* i W 1640 M 3.
- Ioh. Abr. Lucca Lusat. dp. i S 1702 P 48, prom. 1 *off* 8 gr. i S 1702 P 128.
- Ioh. Adam. Freiberg. n. 16 gr. i S 1670 M 91.
- Ioh. Adam. Groshayn. Misn. dp. 22 gr. i W 1687 M 20.
- Ioh. Andr. Hallen. dp. i S 1685 S 8.
- Ioh. Aug. Altenburg. dp. 16 gr. i S 1676 M 28, i S 1685 M 232.
- Ioh. Aug. Franckenberg. dp. 16 gr. i S 1698 M 38, prom. i S 1704 M 109.
- Ioh. Car. Lips. dp. 16 gr. i S 1698 M 41, prom. i W 1707 M 54.
- Ioh. Casp. Torgav. dp. 16 gr. i W 1656 M 92.
- Ioh. Casp. Triebla Lusat. dp. 16 gr. i W 1694 P 8, 1 *off* i W 1694 P 80.
- Ioh. Christfried Saalfeld. dp. et prom. i W 1706 M 17.
- Ioh. Christ. dp. et iur. 1 *off* 8 gr. i W 1696 M 20.
- Ioh. Christ. Feerberg. dp. et iur. 1 *off* 8 gr. i S 1694 M 148.
- Ioh. Christ. Fünsterwalda Lusat. dp. 16 gr. i S 1688 P 48.
- Ioh. Christ. Grimmen. dp. 16 gr. i S 1696 M 89, 1 *off* i S 1709 M 123.
- Ioh. Christ. Lips. dp. i W 1703 M 35.
- Ioh. Christ. Marienberg. n. 16 gr. i S 1653 M 308.

- Richter** Ioh. Christ. Penig. dp. 16 gr. i S 1698 M 44.
- Ioh. Christ. Ronneburg. Misn. dp. et prom. i S 1708 M 108.
- Ioh. Christ. Zitta Lusat. dp. et prom. 2 *afß* i S 1703 P 43, b. a. 30. XI. 1704, m. 4. II. 1706.
- Ioh. Christoph. Delitian. dp. 16 gr. i S 1679 M 130.
- Ioh. Christoph. Lauba Lusat. dp. 16 gr. i W 1686 P 17, 1 *afß* i W 1698 P 12.
- Ioh. Christoph. Lips. dp. 1 *afß* i W 1695 M 8, prom. i W 1706 M 54.
- Ioh. Christoph. Lucca Lusat. dp. 16 gr. i W 1686 P 18, 1 *afß* i S 1696 P 63.
- Ioh. Christoph. Scandavia Misn. 16 gr. i S 1688 M 227.
- Ioh. Christoph. Sckendiz. (Secundicen.) dp. $\frac{2}{3}$ *afß* i S 1662 M 139, 16 gr. i W 1667 M 61.
- Ioh. Eberhard. Osnaburg. Westphal. 22 gr. i W 1686 S 85.
- Ioh. Ern. Plavia Varisc. dp. et iur. 1 *afß* 16 gr. i S 1698 M 127.
- Ioh. Ern. Thuring. 1 *afß* i W 1683 M 152.
- Ioh. Frdr. Freiberg. dp. 16 gr. i S 1671 M 28.
- Ioh. Frdr. Halen. dp. 16 gr. i S 1684 S 16.
- Ioh. Frdr. Torgav. n. 16 gr. i S 1661 M 208.
- Ioh. Gabr. Dresden. dp. et prom. gra. i S 1701 M 83.
- Ioh. Gabr. Freyberg. dp. et prom. i S 1705 M 128, b. a. und m. 7. II. 1709.
- Ioh. Gabr. Langensalza Thuring. 16 gr. i S 1687 M 142.
- Ioh. Geo. Burckstad. (Burgstad. Misn.) dp. gra. i S 1680 M 86, 16 gr. i S 1680 M 175.
- Ioh. Geo. Freiberg. n. 16 gr. i W 1653 M 112.
- Ioh. Geo. Ortrando Misn. dp. et iur. 12 gr. i S 1691 M 149.
- Ioh. Geo. Peizen. Lusat. dp. et iur. i S 1699 P 42.
- Ioh. Godfr. Altenburg. n. 16 gr. i S 1670 M 120.
- Ioh. Godfr. Dresden. dp. 16 gr. i S 1687 M 62, 1 *afß* i W 1696 M 50.
- Ioh. Godfr. Lichtenstein. Misn. dp. i S 1702 M 102, 18 gr. i W 1691 M 142, b. a. 12. IV. 1693.
- Richter** Ioh. Godfr. Saccovien. prom. i W 1705 M 116.
- Ioh. Godfr. Schneeberg. dp. 16 gr. i S 1695 M 13.
- Ioh. Godfr. Steden. Mansfeld. prom. 16 gr. i S 1709 S 47.
- Ioh. Gotthelf Cygneus dp. et prom. i W 1704 M 36.
- Ioh. Gottlieb Geysinga Misn. dp. 10 gr. i S 1689 M 74, 10 gr. i S 1689 M 192.
- Ioh. Gottlieb Görlitz. Lusat. dp. 10 gr. i S 1703 P 16, prom. 1 *afß* 12 gr. i S 1703 P 84.
- Ioh. Gottlob Altenburg. dp. et prom. i S 1704 M 72.
- Ioh. Hnr. Bergen. Varisc. dp. 22 gr. i W 1673 M 20, 16 gr. i S 1674 M 306.
- Ioh. Hnr. Burgstetten. prom. 1 *afß* i W 1700 M 160.
- Ioh. Hnr. Dresden. dp. et prom. i S 1705 M 140.
- Ioh. Hnr. Dibengen. (Diebengen.) dp. [et] iur. i S 1664 S 29, idem iur. 16 gr. i S 1664 S 66.
- Ioh. Hnr. Varisc. (Muhlthorio Varisc.) gra. i S 1690 M 270, gra. i S 1697 M 201, renovavit [iuramentum].
- Ioh. Iac. Lipsen. Misn. dp. 22 gr. i S 1666 M 130.
- Ioh. Iac. Schwartzbacen. ad Salam Varisc. dp. 16 gr. i S 1669 M 83.
- Ioh. Ioach. Spielberga-Thuring. dp. 14 gr. i S 1659 M 279.
- Ioh. Lud. Lips. dp. i W 1681 M 29.
- Ioh. Mart. Finsterwald. dp. 16 gr. i S 1681 M 81.
- Ioh. Mart. Pirmen. n. 16 gr. i S 1650 M 316, 16 gr. i W 1651 M 18, b. a. 19. XII. 1652.
- Ioh. Paul. Hänichen. dp. $\frac{1}{2}$ *afß* 4 gr. i W 1661 M 78, iur. R. D. Carpzov. 1673, 16 gr. i W 1673 M 35, b. a. 3. V. 1679, m. 29. I. 1680.
- Ioh. Rad. Mariaenberg. n. 16 gr. i S 1657 M 118.
- Ioh. Salom. Gedanen. i S 1699 P 80.
- Ioh. Sam. Grimmen. Misn. dp. 16 gr. i S 1690 M 106, 1 *afß* i S 1696 M 297, b. a. 10. XII. 1698, m. 23. I. 1700.
- Ioh. Wolf Augustburg. 16 gr. i S 1681 M 198.
- Ioh. Zachar. Lips. dp. 22 gr. i W 1696 M 6.
- Richter** Ioseph. Christendorff. Varisc. n. 16 gr. i S 1651 M 192.
- Iosua Syrach Bertholdinen. s. Ritter.
- Iust. Reichenbach. Lusat. n. 16 gr. i S 1648 P 55.
- Isr. Schönfeld. dp. et prom. i S 1703 M 160.
- Luc. Martisburg. dp. 14 gr. i S 1691 M 108, 1 *afß* i S 1697 M 211.
- Magn. Torgen. n. 16 gr. i S 1653 M 219.
- Mart. Mansfeld. n. 16 gr. i S 1651 S 63.
- Math. Misnen. n. 16 gr. i W 1638 M 3.
- Melch. Magdeburg. n. 14 gr. i S 1636 S 34, iur. R. Q. Schachero D. 1646, b. a. 20. XI. 1647.
- Melch. Radeberg. n. 16 gr. i S 1635 M 54.
- Melch. Vratislaven. 16 gr. i W 1637 P 13.
- Mich. Camentian. 10 gr. 6 δ . i W 1645 P 38.
- Mich. Waiden. Varisc. n. 16 gr. i S 1638 M 39.
- Mich. Wurzen. n. 16 gr. i S 1640 M 120.
- Mich. Thom. Zwicav. dp. 16 gr. i S 1674 M 196.
- Nic. Gedanen. 1 *afß* i S 1694 P 97.
- Paul. Lantzberg. n. 9 gr. i W 1647 M 55, iur. R. D. Ittig 1652.
- Pe. Roswein. n. 16 gr. i S 1652 M 322.
- Phil. Gräfenhainichen. n. gra. i S 1655 M 265.
- Sam. Dresden. dp. 16 gr. i W 1656 M 182.
- Sam. Freiberg. n. 16 gr. i W 1653 M 179, iur. 1664, 16 gr. i S 1664 M 206.
- Sigism. Chemnic. dp. 16 gr. i S 1674 M 205, 16 gr. i S 1677 M 35, b. a. 3. V. 1679, m. 29. I. 1680.
- Sigism. Görlitz. dp. 16 gr. i S 1663 P 31, 16 gr. i S 1663 P 79.
- Sigism. Ioach. Lubenau. Lusat. 1 *afß* i S 1699 P 84.
- Sigward. Geran. n. 16 gr. i W 1646 M 67, iur. R. D. Ittig 1652.
- Tob. Freiberg. dp. 16 gr. i S 1674 M 211, 16 gr. i S 1680 M 202.
- Tob. Freyenwalden. Neo March. dp. et prom. gra. i S 1701 S 29.

- Richter** Theodor. Gottlieb Freiberga Misn. 16 gr. i S 1688 M 292.
 — Theophil. Neostad. ad Schneeberg. dp. i S 1707 M 46.
 — Theophil. Platta-Bohem. n. 12 gr. i S 1647 P 67.
 — Theophil. Valleiachim. n. 9 gr. i S 1652 P 54, iur. R. D. Kromayer.
 — Thom. Lipsen. n. 22 gr. i W 1659 M 58.
 — Thom. Pirnen. Misn. dp. et iur. 22 gr. i S 1682 M 186.
 — Thom. Bened. Lips. dp. 22 gr. i W 1687 M 42, prom. i S 1706 M 119.
 — Valent. Reichenbach. Lusat. n. 16 gr. i S 1648 P 84, iur. R. D. Ittig 1652.
 — Victor Hallen. Sax. dp. 16 gr. i W 1675 S 28.
 — Willh. Ioh. Harburg. Saxo 1 fl. 3 gr. i W 1663 S 6.
 — Zachar. Liebstad. Misn. n. 19²⁷/₂₂ gr. i W 1659 M 21, die 11. XII. iussu Dn. D. Welleri [initiatu], 16 gr. i S 1667 M 230.
 — Zachar. Lipsen. n. 22 gr. i W 1659 M 59.
 — Zachar. Lips. dp. i W 1705 M 39.
Richtering Maur. Frisius 1 *off* i S 1681 S 29.
 — Salom. Ascanien. n. 16 gr. i W 1650 S 39.
Richthofen von Sam. Praetorius s. Praetorius von Richthofen.
Richtsteig Ioh. Geo. Zulichau. 16 gr. i S 1692 P 62.
 — Sam. Züllichen. Siles. 1 *off* i S 1699 P 83.
Richtsteiger Andr. Wildenfelden. n. 10 gr. i S 1656 M 279.
Ridel s. Riedel.
Ridelius (vgl. Riedel) Christ. Leobschüz. Siles. dp. 22 gr. i S 1672 P 4.
 — Christ. Strela Siles. dp. et prom. 1 *off* 22 gr. i S 1700 P 20.
 — Christ. Zitta-Lusat. dp. [et] iur. 16 gr. i S 1666 P 24, pro iuramento dt. 22 gr.
Riebe Ioh. Gardeleben. 1 *off* i S 1690 S 106.
Rieben de Car. Frdr. nob. Megapolitan. 1 *off* 8 gr. i W 1693 S 17.
Riebold Ioh. Paul. Neberen. n. gra. i W 1651 M 73, iur. R. L. Schlutero 1657.
Riebolt, Ribold Ioh. Bürgersdorff. (Burckersdorf-) Varisc. dp. 16 gr. i S 1659 M 173, 16 gr. i W 1665 M 16.
Riech Dan. Gohitio dp. 1 *off* i S 1708 P 2.
Rieck Paul. Lubec. Sax. dp. 16 gr. i W 1672 S 15.
Riecke Hartwic. Gadebuscho Megapolitan. 1 *off* 8 gr. i S 1679 S 50.
Rieckmann Christ. Lüneburg. 16 gr. i S 1653 S 34.
Riecks Ioach. Brandenburg. dp. et iur. 18 gr. i S 1697 S 25.
Riedel, -ll, Ridel, Ridelius (vgl. das.) Christ. Godfr. Mittweiden. dp. 16 gr. i S 1671 M 73.
 — Dav. Roswin. dp. 16 gr. i W 1661 M 91.
 — Eman. Constant. Doeblen. dp. i S 1705 M 19.
 — Ern. Hnr. Prag., conversus, gra. i W 1666 P 4.
 — Geo. Adam. Gefella-Varisc. dp. 16 gr. i S 1677 M 282.
 — Geo. Heinen. Misn. n. 8 gr. i W 1659 M 84, iur. die 20. III. 1660, dt. 1 *off*
 — Godfr. al. Ridelius Freiberg. n. 16 gr. i S 1658 M 164, iur. R. D. Norico 1665, 16 gr. i S 1665 M 3, b. a. 13. XII. 1667, m. 28. I. 1669.
 — Godfr. Freiburg. n. 16 gr. i S 1665 M 145.
 — Iac. Andr. Northusan. n. gra. i S 1665 M 135.
 — Ioh. Plaven. n. 16 gr. i S 1655 M 126.
 — Ioh. Plav. Varisc. dp. S 1672 M 90 s. Ioh. Paul.
 — Ioh. Andr. Northusan. n. 16 gr. i S 1652 M 285.
 — Ioh. Christ. Wildenfelsen. Misn. dp. 22 gr. i S 1674 M 124.
 — Ioh. Christ. al. Ridelius Zwickau. (Cygneus-) Misn. dp. 16 gr. i S 1699 M 51, prom. i S 1704 M 114, b. a. 23. V. 1705, m. 14. II. 1715.
 — Ioh. Christoph. Misnen. 16 gr. i S 1672 M 172.
 — Ioh. Dan. Freiberg. Misn. dp. et prom. 1 *off* 8 gr. i S 1701 M 80, b. a. 1. XII. 1703, m. 5. II. 1705.
 — Ioh. Dav. Zwickau. Misn. dp. 16 gr. i S 1699 M 58.
 — Ioh. Eman. Roswein. dp. 16 gr. i S 1679 M 140, i S 1685 M 238.
Riedel Ioh. Frdr. al. Ridel Auricoron. Franc. dp. 10 gr. i S 1661 B 9.
 — Ioh. Geo. Ießnicen. Anhalt. dp. 16 gr. i S 1663 S 68.
 — Ioh. Godfr. al. Ridelius o. Riedelius Glauchen. dp. 16 gr. i S 1687 M 64, 1 *off* i S 1694 M 245, b. a. 27. IV. 1695, m. 28. I. 1697.
 — Ioh. Godfr. Poenic. (Penic. Misn.) dp. 16 gr. i S 1693 M 86, 16 gr. i S 1699 M 199.
 — Ioh. Mich. Lichtenau. Misn. dp. et prom. gra. i S 1701 M 94.
 — Ioh. Mich. Schlaiza Varisc. dp. et iur. 8 gr. i S 1697 M 134.
 — Ioh. Paul. (Ioh.) Plav. Varisc. dp. 16 gr. i S 1672 M 90, gra. i S 1679 M 306.
 — Nic. Freiberg. n. 16 gr. i W 1650 M 84.
 — Nic. Walth. Nordhusa Thuring. dp. 16 gr. i S 1688 M 132.
Riedelius s. Riedel.
Riedlen Iac. Frdr. Ulmen. 16 gr. i S 1683 B 9.
Riedler, Riedtler Zachar. Dresden. n. 16 gr. i S 1643 M 103, b. a. 19. XII. 1651, m. 28. I. 1652.
Rieff Ioh. Mart. Ebleben. 16 gr. i S 1651 M 2.
Riegel Dan. Torgav. dp. 18 gr. i S 1667 M 49, 16 gr. i S 1675 M 194.
Riehmänn Mart. Inst. Northusan. dp. 16 gr. i W 1672 M 78.
Riem Wolfg. Adam. Svinfurto Franc. dp. et iur. 1 *off* 22 gr. i S 1693 B 12.
Riemann Ioh. Günth. Sondershusan. Thuring. 22 gr. i S 1673 M 66.
Riemenschmidt Ioh. Christoph. Göttingen. n. 16 gr. i S 1647 S 33.
Riemenschneider, Riemschneider (vgl. das.) Gebhard. Iul. Gros Deltzig. (Megadölzigen-) Misn. dp. 16 gr. i S 1694 M 50, prom. 1 *off* i W 1675 M 51, b. a. 1. V. 1700, m. 27. I. 1701.
Riemer Bened. Naumburg. dp. i S 1685 M 13.
 — Christ. Wratislav. (-Siles.) dp. 22 gr. i S 1688 P 12, 16 gr. i S 1688 P 82.
 — Christ. Lud. Martisburg. dp. i S 1702 M 37, prom. 1 *off* i S 1702 M 178.
 — Dan. Wratislav. dp. 22 gr. i W 1686 P 9, 22 gr. i W 1686 P 45.

- Riemer** Ioach. Lud. Hamburg. n. 16 gr. i S 1651 S 43.
 — Ioh. Hallen. non compl. 6 gr. i S 1660 S 130.
 — Ioh. Andr. Otterwisch. dp. 16 gr. i S 1699 M 47.
 — Ioh. Godfr. Wratislav. prom. i S 1706 P 56.
 — Ioh. Mich. Numburg. dp. et iur. i S 1685 M 189.
Riemer Christoph. Seidenburgen. Siles. s. Römer.
Riemschneider, **Riemenschneider** (vgl. das.) Christ. Radewellen. Sax. 16 gr. i W 1669 S 6.
 — Christ. Skeudiz. dp. $\frac{2}{3}$ nß i S 1662 M 137.
 — Hnr. Iul. Skeudiz. Misn. i S 1685 M 231.
 — Ioh. Skeudiz. (Seudicen.) dp. $\frac{2}{3}$ nß i S 1662 M 138, 16 gr. i S 1675 M 258.
 — Ioh. Geo. Martisburg. dp. 16 gr. i S 1693 M 82.
 — Ioh. Godfr. Martisburg. prom. 1 nß i S 1709 M 132, b. a. 12. XII. 1711, m. 11. II. 1712.
Rienaw Ioh. Christ. Hala Sax. dp. et prom. 1 nß 22 gr. i W 1700 S 20.
Rieper s. Riper.
Rier s. Ryr.
Riese Christ. Freystad. (Freistad.-) Siles. dp. 22 gr. i S 1674 P 11, 16 gr. i S 1674 P 56.
 — Dan. Neustad. Misn. dp. et prom. 1 nß 10 gr. i S 1701 M 53.
 — Ioh. Argentorat. prom. i W 1705 B 12.
 — Ioh. Eberhard. Smalcalden. n. 16 gr. i S 1653 B 23.
 — Ioh. Hnr. al. Rieße Lips. dp. 16 gr. i W 1700 M 65.
 — Theod. Hnr. al. Rieseus Tremon. Westphal. 16 gr. i S 1674 S 113.
 — Tob. Königswalden. Brandenburg., Notar. publicus, n. 16 gr. i W 1649 S 8, iur. R. D. Bornio.
 — Tob. Smalcalden. Franc. dp. 16 gr. i S 1671 B 1.
 — Tob. Mich. Lipsen. n. 16 gr. i W 1659 M 56, 16 gr. i S 1670 M 57, obedientiam promisit, iur. R. L. Heshusio ao. 1673, 1 nß i S 1673 M 126, b. a. 20. IV. 1672, m. 29. I. 1674.
Riesmann Ioach. Lubecen. prom. 1 nß i W 1700 S 60.
Riesner Christoph. Gottlob Königsbrück Lusat. prom. 12 gr. i S 1709 P 37.
 Rieße s. Riese.
Rietschier Adam. Gottlob Budißin. 1 nß i S 1696 P 49.
Rietz s. Ritz.
Rigemann Rotgert. (Roetger.) Riga Livon. 1 nß i W 1699 P 18, b. a. 11. XII. 1699, m. 23. I. 1700.
Rimarn Balth. Wratislav. dp. et prom. gra. i S 1701 P 6.
Rimler, **Rinler** Franc. Gerrus Salza-Thuring. n. 16 gr. i S 1656 M 98.
Rimpler s. Rümpler.
Rinan Math. Radenav. Sax. dp. 16 gr. i S 1663 S 5.
Rinck, -cke (vgl. Rincke) Christ. al. Reenk o. Rinik Libenwerden. Saxo n. 16 gr. i S 1653 S 78.
 — Euchar. Gottlieb Martisburg. dp. 16 gr. i S 1679 M 70, 1 nß i S 1687 M 103.
 — Ioh. Liebenwerda n. 16 gr. i S 1658 S 96.
Rinckart Ioh. Mart. Weltwiz. Misn. dp. 16 gr. i S 1679 M 178.
Rincke (vgl. Rinck) Melch. Phil. Trefurt. n. 12 gr. i S 1635 B 19.
Rinckebanck Ioh. Mathi. Erfurt. 16 gr. i S 1656 M 10.
Rinckefeil s. Ringfeil.
Rinckehuch s. Rinkschuch.
Rincker Iust. Hnr. Sverin. s. Rümker.
Rinckhammer, **Ringhammer** Aug. Wilh. Halen. 16 gr. i S 1690 S 51.
 — Ioh. Kilian. Hallen. 1 nß i S 1695 S 77.
Rinckleben Ioh. Geo. Martisburg. prom. 1 nß i S 1709 M 131.
Rinde Ioh. Gotfr. Lips. dp. 16 gr. i S 1695 M 30.
Rindel Ioh. Hnr. Erfurt. prom. gra. i S 1703 M 239.
Rinderus Sim. Andr. Crusia-Franc. dp. 16 gr. i W 1676 B 4, gra. i W 1676 B 16.
Ring Ioh. Casp. Mönsterberg. Siles. n. 16 gr. i S 1656 P 73.
 — Ioh. Christ. Zeihelic. n. 16 gr. i S 1655 M 278.
Ringel Melch. Königsbrück. Misn. s. Ringk.
Ringeltaube Mich. Freistad. Pruß. 1 nß i W 1692 P 46.
Ringer Ioh. Veit Smalcalden. n. 16 gr. i S 1652 B 19.
Ringfeil, **Rinckefeil** Ioh. Grimmen. n. 8 gr. i S 1661 M 162, iur. R. D. Schwendendörffer ao. 1672, 16 gr. i S 1672 M 191.
Ringhammer s. Rinckhammer.
Ringius Constantin. Reinhard. Plesna-Siles. n. 16 gr. i S 1656 P 44.
Ringk Geo. Conr. Helmstad. 16 gr. i S 1665 S 14.
 — Ioh. Geo. Witeberg. 1 nß i S 1660 S 34.
 — Melch. Dresden. 1 fl. 3 gr. i S 1661 M 328.
 — Melch. al. Ringel Königsbrück. Misn. dp. 16 gr. i S 1659 M 315, ex Lusatis, hic est non ex Misnicis, iur. R. D. Ittig 1662.
Ringler Ioh. Mart. Ienen. 16 gr. i S 1641 M 121.
Ringmacher, -erus Dan. Isnen. (Ulmen.) 16 gr. i S 1682 B 19, b. a. und m. 28. I. 1686.
Rinhuberus Laurent. Luccav. Misn. 16 gr. i W 1666 M 33.
Rinik Christ. Libenwerden. Sax. s. Rinck.
Rinkschuch, **Rinckehuch** Phil. Sangerhusan. n. 16 gr. i S 1661 M 278.
Rinler s. Rimler.
Rintschger Ioh. Geo. Hala Sax. dp. 18 gr. i W 1688 S 9.
Riper, **Rieper** Ioh. Palaeogaea Bremen. 1 nß i S 1693 S 103.
 — Pe. Palaeogana Bremen. prom. 1 nß i S 1701 S 68.
Ripperda von Ioh. Christoph. nob. Westphal. i S 1685 S 85.
Ripstein Ioh. Geo. Ungar. n. 16 gr. i S 1636 B 31.
Ris s. Riß.
Risch Ern. Christoph. Ilenburg. dp. i S 1685 M 62, 16 gr. i S 1691 M 171.
Rische Christ. Merseburg. n. 16 gr. i S 1652 M 82.
 — Iac. Sangerhusan. Thuring. n. 16 gr. i S 1653 M 385, iur. R. M. Scherzero 1660, 16 gr. i W 1660 M 80.
Rischke Frdr. Lud. Berolin. dp. et iur. 1 nß 22 gr. i S 1696 S 13.
Rischko Mich. Soldin. Neomarch. dp. [et] iur. 1 nß 16 gr. i S 1663 S 77.

- Riß**, Riß Geo. Phil. Augustan. 16 gr. i W 1683 B 3.
 — Ioh. Frdr. Augusta Vindelicor. prom. i S 1706 B 16.
Rißmayer Ioh. Oldenburg. 16 gr. i S 1660 S 29.
Ritberg Car. Christ. Libenov. extran. 16 gr. i S 1659 S 121.
Rithner Ioh. Christ. Tangermunden. 16 gr. i S 1675 S 93.
Ritmeyer Christoph. Hnr. Helmstad. 1 *off* i S 1689 S 56.
Ritsch s. Ritzsch.
Ritschleben von Hanß Casp. eq. Thuring. 1 *off* i S 1687 M 115.
Ritter Andr. Lubecen. dp. et iur. 2 *off* 6 gr. i S 1699 S 11, b. a. 1. V. 1700, m. 27. I. 1701.
 — Car. Iac. Zitta Lusat. dp. 22 gr. i S 1688 P 7, 16 gr. i S 1688 P 78.
 — Christ. Camentian. (Kamizen.-) Lusat. n. 16 gr. i W 1653 P 33, 16 gr. i S 1667 P 73.
 — Christ. Lips. dp. 16 gr. i W 1692 M 6, 18 gr. i W 1692 M 44.
 — Christ. Lips. 1 *off* i S 1696 M 229.
 — Christ. Martisburg. n. 16 gr. i S 1658 M 76, iur. R. L. Scherzero 1661.
 — Christ. Martisburg. 12 gr. i W 1664 M 36.
 — Christoph. Hallen. n. 16 gr. i S 1647 S 13.
 — Christoph. Stößen. n. 16 gr. i W 1650 M 181.
 — Dan. Wurcen. Misn. 1 *off* i S 1670 M 7.
 — Geo. Frdr. Hohenloën. (Hohenlohen.) n. 16 gr. i S 1655 M 219, 16 gr. i W 1662 M 34.
 — Geo. Gottlieb Witteberg. dp. i W 1685 S 3, 1 *off* i S 1690 S 72.
 — Gottlieb Lips. dp. 16 gr. i S 1693 M 50, 1 *off* i W 1696 M 37.
 — Hannß Geo. Haynen. s. Ioh. (Hannß) Geo. Grossenhayn.
 — Hnr. Regiomontan. Pruss. 16 gr. i W 1691 P 40.
 — Iac. Hala-Sax. non compl. 16 gr. i S 1660 S 165.
 — Iac. Eric. Witteberg. dp. gra. i W 1678 S 3, gra. i W 1678 S 21.
 — Ioh. Barbyen. 16 gr. i S 1682 S 57.
 — Ioh. Colon. March. 14 gr. i W 1671 S 16.
 — Ioh. Haynen. n. 16 gr. i S 1650 M 82, iur. R. D. Michaelis 1655.
Ritter Ioh. Lubecen. (Lubicen.) dp. i S 1702 S 22, prom. 1 *off* 8 gr. i S 1702 M 210.
 — Ioh. Balth. Francofurt. 1 *off* i S 1692 B 18.
 — Ioh. Bapt. Hallen. n. 16 gr. i S 1648 S 77, iur. R. M. Preibisio 1659.
 — Ioh. Car. Lips. dp. 22 gr. i S 1677 M 238, gra. i W 1688 M 147.
 — Ioh. Christ. Mühlberg. Misn. dp. 16 gr. i W 1677 M 27.
 — Ioh. Christoph. Grasfeld. n. 16 gr. i W 1650 M 74.
 — Ioh. Christoph. Subinstorfio Islebio Sax. dp. 16 gr. i S 1680 S 14.
 — Ioh. Christoph. Wurzen. dp. 22 gr. i S 1681 M 58, 16 gr. i S 1681 M 174.
 — Ioh. Geo. Budißino Lusat. dp. et iur. 1 *off* 22 gr. i S 1696 P 36.
 — Ioh. (Hannß-) Geo. Grossenhayn. (Haynen.) dp. 16 gr. i W 1675 M 59, i W 1684 M 25.
 — Ioh. Geo. Wurzen. n. 16 gr. i S 1656 M 251, 16 gr. i W 1665 M 7.
 — Ioh. Godfr. Mühlberg. Misn. dp. 16 gr. i W 1677 M 39.
 — Ioh. Hnr. Neohusan. Franc. 16 gr. i W 1651 B 2.
 — Iosna Syrach al. Richter Bertholdsdorff Misn. (Bertholdinen., Bertholdino Misn.) dp. 12 gr. i S 1709 M 13, prom. 12 gr. i S 1709 M 143, b. a. verm. W 1714, m. 11. II. 1717.
 — Mart. Cizen. dp. 14 gr. i S 1659 M 148.
 — Mart. Francohusan. n. 16 gr. i W 1650 M 69, iur. R. D. Kronmayero.
 — Mich. Aschen. Misn. (-Varisc.) dp. 16 gr. i S 1663 M 28, 16 gr. i S 1667 M 255.
 — Mich. Zittavien. n. 16 gr. i W 1653 P 53.
 — Valent. Haynen. n. 16 gr. i S 1645 M 282.
 — Wolfg. Frdr. Lips. dp. gra. i W 1680 M 13, gra. i W 1693 M 71.
 — Zachar. Gothan. 16 gr. i W 1668 M 50.
Ritter von (de) Ioh. Frdr. eq. Thur. (-Sax.) dp. i W 1681 M 22, 1 *off* i S 1683 S 70, ob aetatis defectum saltem promisit.
Rittler Dan. Cizen. dp. et prom. 1 *off* 10 gr. i W 1701 M 18.
 — Geo. Christoph. Olsnicen. s. Richter.
Rittmeister Ioh. Christoph. Greiffenberg. Siles. dp. et iur. gra. i S 1696 P 32.
Rittmüller, Rüttmüller Quirin. Smalcalden. n. 16 gr. i S 1652 B 22, iur. R. D. Michaelis 1655, 16 gr. i S 1655 B 21.
Ritz, Rietz, Ritze (vgl. Ritze) Christ. Budissa-Lusat. dp. iur. 16 gr. i S 1666 P 25, pro iuramento dt. 22 gr. — Christ. Gottlob al. Rietz Budissa Lusat. dp. 16 gr. i S 1694 P 1, 1 *off* i W 1694 P 67.
 — Mart. al. Ritze Budißin. n. 16 gr. i S 1645 P 34.
 — Mart. Budißin. Lusat. dp. 16 gr. i S 1669 P 35.
Ritzani Andr. Venetus prom. i W 1705 P 3.
Ritze (vgl. Ritz) Godfr. Lipsen. n. 16 gr. i S 1643 M 35.
 — Mart. Budißin. s. Ritz.
Ritzsch, Ritsch Beniam. Christ. Lipsen. n. 16 gr. i S 1665 M 101.
 — Frdr. Budißin. n. 16 gr. i S 1648 P 30.
 — Ioh. Geo. Lipsen. 16 gr. i W 1662 M 57.
 — Ioh. Greg. Lipsien. n. 16 gr. i S 1645 M 188.
 — Ioh. Iac. Ratisbona 16 gr. i S 1663 B 18.
 — Sigism. Weisenfels. n. 16 gr. i S 1665 M 212.
 — Timotheus iun. al. Ritzsche Lipsen. n. 16 gr. i W 1649 M 44, 16 gr. i W 1662 M 68.
Ritzsche Timotheus Lips. s. Ritzsch.
Ritzscher Ioh. Alb. Hamburg. 1 *off* i S 1690 S 89.
Rivinus Aug. Quirin. Lipsen. n. gra. i S 1655 M 353, b. a. 16. IV. 1670.
 — Clem. n. gra. i S 1652 M 455.
 — Geo. Lips. dp. et prom. i S 1707 M 78.
 — Gottlob Lips. dp. i W 1691 M 29.
 — Hnr. Iul. n. gra. i S 1652 M 453.
 — Ioh. Aug. Lips. dp. gra. i W 1699 M 15, prom. i W 1707 M 53, b. a. und m. 11. II. 1712, bewirbt sich am 27. IV. 1717 um die licentia doctorandi in medicina.
 — Ioh. Florens Lips. dp. 16 gr. i W 1688 M 65, 2 *off* i S 1696 M 272.
 — Marc. Ant. Lipsien., Rectoris fil., n. 1 *off* i S 1645 M 292, 16 gr. i S 1663 M 310.

- Rivinus** Quint. Septim. Florens (Lipsen.) n. gra. i S 1652 M 454, 16 gr. i W 1667 M 33, ob minorrennitatem promisit tantum, b. a. 19. XII. 1668, m. 27. I. 1670.
- Tilem. Andr. Lipsen. n. gra. i S 1655 M 354, b. a. 16. IV. 1670, m. 30. I. 1673, m. gra. i S 1673 M 133, theol. b. 14. V. 1680, theol. lic. 13. VIII. 1685.
- Rixleben von s. Raxleben von.
- Rizirsch Andr. Teschnic. n. 22 gr. i S 1664 P 2.
- Röbel Christ. Hamburg. prom. i W 1705 S 4.
- Röbel, -ll von (a) Frdr. Adolph. 1^{af} i W 1683 P 57.
- Valent. Ehrenreich nob. March. dp. 1^{af} i W 1683 P 34, 1^{af} i W 1683 P 96.
- Rober, -erus Ioh. Platten. n. 16 gr. i S 1641 M 103.
- Röber, -erus Bened. Hallen. p. i S 1635 S 32, iur.
- Ioach. Pegav. n. 16 gr. i S 1652 M 199.
- Ioh. Eulenber. Misn. non compl. 16 gr. i S 1660 M 350.
- Ioh. Lipsien. n. 5 gr. i S 1636 M 153.
- Ioh. Abr. Leucopetra Misn. dp. gra. i S 1684 M 56.
- Ioh. Adam. Oppenhusan. Saxo n. 16 gr. i S 1649 S 73.
- Ioh. Car. Iohann Georgstad. prom. i W 1703 M 131.
- Ioh. Christoph. Cästrin. 1^{af} i S 1695 S 71.
- Ioh. Christoph. Ilenburgo Misn. dp. 16 gr. i S 1699 M 56, prom. 1^{af} 3 gr. i S 1708 M 201.
- Ioh. Frdr. Heburg. dp. 18 gr. i S 1703 M 73.
- Ioh. Geo. Torgau. dp. et prom. i S 1705 M 131.
- Ioh. Geo. Abr. Glogau. Siles. 1^{af} i W 1688 P 76.
- Mart. Eilenberg. (Eulenber.) 16 gr. i W 1645 M 141, 16 gr. i W 1651 M 10.
- Melch. Torgav. n. 16 gr. i S 1652 M 250.
- Mich. Magdeburg. n. 16 gr. i S 1646 S 42.
- Paul. Gottlob Freiberg. 1^{af} i W 1692 M 81.
- Röber** Paul. Phil. Witteberg. 18 gr. i W 1652 S 12.
- Röblingius Christoph. Islebia Sax. dp. 22 gr. i S 1672 S 8.
- Robrinus Christoph. Dan. Dresden. 16 gr. i S 1683 M 195.
- Roch Adam. Haynen. n. 16 gr. i S 1642 M 93.
- Casp. Gröten. Misn. dp. et iur. 1^{af} 16 gr. i S 1696 M 157.
- Chrysostom. Kirchayn. n. 15 gr. i S 1642 M 97.
- Godfr. Pulsniz. Lusat. dp. et iur. i S 1698 P 60.
- Hnr. Marglissa-Lusat. n. 16 gr. i S 1653 P 86.
- Ioh. Dav. Dresden. dp. et iur. 1^{af} 14 gr. i S 1686 M 187.
- Ion. al. Rauch Haynen. Misnic. n. 16 gr. i W 1650 M 135, iur. R. D. Ittig 1662.
- Salom. Inst. Culmb[acen.] n. 16 gr. i S 1657 B 16.
- Rochau Ioach. Sandav. n. 16 gr. i S 1658 S 107.
- Severin. Sorau. Lusat. 21 gr. i S 1689 P 79.
- Rochenthien, Rockenthien, -tien Godfr. Hala-Sax. dp. 16 gr. i S 1659 S 64.
- Ioh. Halen. dp. 16 gr. i S 1674 S 29, 16 gr. i S 1684 S 75.
- Rochlerus Adam. Salfeld. Thuring. i W 1681 M 45.
- Rockhausen a Hnr. Frdr. eq. Thuring. dp. 16 gr. i S 1677 M 216.
- Rockenfuß Geo. Adam. Müllhusin. n. 16 gr. i S 1653 M 139.
- Rockenthien, -tien s. Rochenthien.
- Rockhard s. Rückhard.
- Rockstroh Car. Gottlieb Dresden. dp. 16 gr. i S 1687 M 11.
- Car. Gottlob Dresden. 1^{af} i S 1693 M 157.
- Christ. Ern. Dresden. dp. 22 gr. i S 1697 M 9.
- Ioh. Casp. Dresden. dp. 22 gr. i S 1676 M 30.
- Roda Ioh. Henning. Wilstria Holsat. 1^{af} i S 1690 S 101.
- Roda von Ioh. Bonifac. Besenecen. 1^{af} i S 1694 M 223.
- Wolfg. Frdr. Pesnecen. Thuring. dp. 16 gr. i S 1679 M 227, 16 gr. i S 1682 M 260, b. a. 28. IV. 1685, m. W 1687.
- Rödbeck** Ioh. Gekelin. Succ. 1^{af} i W 1679 S 19.
- Rodde Adolph. Math. Lubecc. 22 gr. i S 1675 S 45.
- Rode Christ. Detlev. Itzehoa-Holsat. 16 gr. i S 1673 S 45.
- Hnr. Bilefelden. Westphal. 16 gr. i W 1653 S 14.
- Wilh. Riga Livon. prom. 1^{af} i S 1700 S 84.
- Rodeman Christoph. Regiomontan. 16 gr. i W 1654 P 3.
- Rödenbeck Reinhard. Godfr. Schöna Misn. dp. et prom. 1^{af} i S 1709 M 85.
- Roder Geo. Schneberg. n. 10 gr. i W 1634 M 48, iur. R. Rivino 1639.
- Ioh. Smalcalden. n. 5^{1/2} gr. i S 1647 B 15, iur. R. D. Kronmayero.
- Walt. Schmalcalden. gra. i W 1645 B 6.
- Röder Adam. Camentio Lusat. s. Rader.
- Bartholom. Penicen. n. gra. i W 1653 M 30.
- Ierem. Lommac. n. 16 gr. i W 1650 M 115.
- Ioh. Franckleben. n. 6 gr. i S 1650 M 180, iur. R. D. Ittigio 1660.
- Ioh. Adam. Chemnic. dp. 16 gr. i S 1691 M 61, 1^{af} i S 1698 M 198.
- Ioh. Geo. Hilperhusa Franc. gra. i S 1690 B 31.
- Mart. Tautleben. Thuring. 18 gr. i S 1677 M 83.
- Sim. Hallen. n. p. i S 1635 S 19.
- Valent. Smalcalden. Franc. n. 16 gr. i S 1641 B 11.
- Röder [von] Frdr. Willh. eq. Var. dp. 1^{af} i S 1697 M 31, prom. i S 1706 M 84.
- Ioh. Christoph. eq. Varisc. dp. 22 gr. i S 1671 M 90.
- Ioh. Christoph. eq. Var. dp. 1^{af} i S 1690 M 81, 1^{af} 15 gr. i S 1698 M 210.
- Röderer Ioh. Geo. Argentinien. m. 1^{af} 8 gr. i W 1694 B 20.
- Rödiger, Rüdiger (vgl. das.) Godfr. Mittweid. n. 14 gr. i S 1647 M 127, gra. i W 1651 M 43.
- Hnr. Lud. al. Rödiger Isenac. n. 16 gr. i S 1653 B 50.
- Ioh. Wilh. Longosalisa Thuring. prom. gra. i W 1700 M 106.
- Röding s. Rötting.

- Rödinger** Melch. Schluckenavien. n. 16 gr. i S 1641 M 137.
- Rodius** Frdr. Hallen. 1. *afß* i S 1652 S 20.
- Rodochs, Rodochß** Godfr. Zitta-Lusat. dp. 16 gr. i S 1671 P 14.
- Ioh. Christ. Zittau. Lusat. dp. 22 gr. i S 1683 P 28, 1. *afß* i S 1683 P 82. b. a. und m. 29. I. 1685.
- Roß** Iul. Bernhard. Lauterthal. Sax. dp. 16 gr. i S 1679 S 23.
- Rögenger** Christ. Ern. Gödera-Altenburg. dp. 16 gr. i S 1677 M 184.
- Röger, Reger, Rögerius** Balth. Dreia-Varisc. n. 12 gr. i S 1649 M 19.
- Beniam. Wildenfelden. Misn. dp. 22 gr. i S 1667 M 28.
- Beniam. Misn. 16 gr. i S 1667 M 236.
- Christoph. Treuen. Varisc. n. 12 gr. i S 1650 M 28.
- Ioh. Zwicav. 16 gr. i S 1674 M 283.
- Ioh. Christ. Zwicau. dp. 16 gr. i S 1668 M 29.
- Salom. Weida-Varisc. n. 8 gr. i S 1652 M 168.
- Rögner, -erus** Car. Skendic. dp. i S 1685 M 16.
- Ioh. Bernh. Dresden. n. 12 gr. i W 1653 M 148.
- Rohennicke** Ioh. Iac. Sangerhusan., olim dp., iur. 16 gr. i S 1686 M 271.
- Röher** s. Röhre.
- Röhle** Ioach. Conr. Osteroden. Sax. dp. et iur. 1. *afß* 19 gr. i W 1689 S 6.
- Thom. Bammen. March. 8 gr. i S 1675 S 123.
- Röhleder** Zach. Ölsnen. Siles. n. 16 gr. i W 1650 P 12.
- Röhlich, Röligh** Ioh. Godfr. Königswalden. dp. et prom. 16 gr. i S 1709 M 65.
- Sam. Königswalden. dp. et prom. i S 1705 M 150.
- Röhliff** s. Roliff.
- Röhling** Ioh. Wolfg. Elterlinen. dp. 16 gr. i S 1672 M 96.
- Rohm** s. Rahm.
- Röhmelt** Hnr. Gotha-Thuring. 12 gr. i W 1652 M 14.
- Röhmius** Ioh. Sam. Onoldin. Franc. n. 16 gr. i S 1652 B 30.
- Rohmrodt** s. Romroth.
- Rohmstahl, Romstahl** Ioh. Christoph. Dresden. Misn. dp. 22 gr. i S 1659 M 219.
- Rohn** Christ. Lubecen. 1. *afß* i S 1689 S 59.
- Ioach. Wismar. prom. 1. *afß* 12 gr. i S 1703 S 65.
- Röhn, -nius, Roehn** Christ. Auerbach. 16 gr. i W 1645 M 30.
- Geo. Car. Georgen-Grühna Varisc. 16 gr. i W 1692 M 51.
- Geo. Christ. Isenaco Thuring. 1. *afß* i W 1698 M 41.
- Ioh. Christoph. Auerbach. 16 gr. i W 1645 M 104, iur. R. D. Langio.
- Ioh. Geo. Torgav. n. 16 gr. i S 1652 M 241.
- Ioh. Hnr. Isenacen. Erfurt. 1. *afß* i S 1696 M 290.
- Ioh. Sebast. Isenacen. n. 16 gr. i S 1655 M 302.
- Wolfg. Christoph. Auerbach. 16 gr. i W 1645 M 173.
- Röhner** Sam. Froburg. Misn. dp. 16 gr. i S 1674 M 204, 16 gr. i S 1674 M 318.
- Rohr** Bernhard. Francofurt. ad Moenum dp. et iur. 1. *afß* 22 gr. i W 1691 B 4.
- Godfr. Burricchio-Magdeburg. 16 gr. i S 1690 S 75.
- Ioh. Dav. Cygnea Misn. dp. 16 gr. i S 1688 M 91, 16 gr. i S 1693 M 217.
- Ioh. Paul. Meinungen. 16 gr. i S 1690 B 36.
- Phil. Marckranstad. (-Misen.) dp. 16 gr. i S 1671 M 112, 16 gr. i S 1671 M 229, b. a. und m. 27. I. 1676.
- Rohr von (a, de)** Christ. eq. Lusat. dp. 1. *afß* i S 1684 P 4.
- Christ. Albr. eq. Misn. dp. et prom. i S 1706 M 35.
- Conr. Florian. eq. Lusat. dp. 1. *afß* i S 1690 P 5.
- Iul. Albr. uf Elsterwerda eq. Misn. n. 1. *afß* i S 1653 M 289.
- Iul. Bernhard. eq. Misn. dp. et prom. i S 1705 M 145.
- Rohr und Steinau** a Car. Leonhard. in Mahlendorff und Teutzsch Breylau Siles. 40 gr. i S 1656 P 21.
- Rohrberg** Math. Laubena-Lusat. dp. gra. i W 1675 P 1, 16 gr. i W 1675 P 25.
- Röhrborn, Rohrborn** Christ. Frdr. Bedra Thuring. prom. 1. *afß* i S 1709 M 99.
- Röhrborn** Christoph. Franckenhusan. Thuring. dp. 16 gr. i W 1656 M 103.
- Greg. Iac. Bebra-Thuring. non compl. 19 gr. i S 1660 M 329.
- Greg. Iac. Numburg. 18 gr. i W 1677 M 81.
- Ioh. Keitgen. Misn. dp. gra. i S 1689 M 83, gra. i S 1689 M 202.
- Röhre, Röher** Christoph. Harburg. 16 gr. i W 1666 S 3.
- Röhrensee** Christ. Lokwiz. Misn. n. 16 gr. i S 1653 M 100.
- Röhrig** Tob. Hirschberg. Siles. 16 gr. i W 1660 P 18.
- Röhring** Ioh. Christoph. Schmiedeburg. Sax. prom. i W 1705 S 9.
- Röhrius** Andr. Geran. dp. et prom. i S 1704 M 27.
- Rohrlack** Ioach. Neo-Ruppin. March. 16 gr. i W 1652 S 14.
- Rohrlapper** Dan. Glauchen. n. 16 gr. i S 1651 M 203.
- Rohrmacher** Ioh. Geo. Annaemontan. n. 16 gr. i W 1655 M 17, 16 gr. i W 1662 M 44.
- Rohrmann, -man, Röhrmann** Frdr. Dan. Lips. dp. i S 1704 M 131, prom. i S 1704 M 100.
- Iac. Aptsbessingen. n. 12 gr. i S 1636 M 109.
- Ioh. Geo. Fraustad. Pol. dp. 22 gr. i S 1679 P 46, 16 gr. i S 1679 P 107.
- Ioh. Nic. Nordhusan. 16 gr. i W 1679 M 56.
- Sebast. Lipsen. n. 8 gr. i S 1655 M 332, iur. R. D. Ittigio 1660.
- Rohschah** Ioh. Christoph. Dresden. dp. 10 gr. i W 1694 M 57.
- Roht** s. Roth u. Rothe.
- Roich** Ioh. Forsta Lusat. dp. et iur. 1. *afß* 14 gr. i S 1672 P 33.
- Roithaupt** Ioh. Gottlieb Breitenhayn. dp. 22 gr. i S 1682 M 107, 22 gr. i S 1693 M 228.
- Roitzsch, -tsch** Christ. Gottlieb Bomsen. (Pomsen. Misn.) dp. i S 1685 M 28, 1. *afß* i W 1694 M 133.
- Ioh. Christoph. Bomsen. (Pomsen. Misn.) dp. i S 1685 M 105, 16 gr. i S 1693 M 214, b. a. 25. IV. 1696, m. 27. I. 1698.
- Roke** Geo. Andr. Rhoda-Misn. non compl. 10 gr. i S 1660 M 165.
- Rokes** Paul. Gothoburg. Succ. 1. *afß* i S 1691 S 104.

Rokoschini Mich. Arven. Hungar. dp. gra. i S 1676 B 14, gra. i S 1676 B 48.

Rolaack s. Rorlach.

Rolbusch Ioh. Nideraven. 1 *apf* i W 1696 M 56.

Rolcke Christ. Vratilav. Siles. dp. 22 *gr.* i S 1671 P 26, 16 *gr.* i S 1671 P 65.

Rolffs Casp. Bielfeldia Guestphal. 1 *apf* i S 1697 S 48.

Rölick, -ich, -icke Godfr. Annaeberg. dp. 22 *gr.* i S 1667 M 155, 16 *gr.* i S 1678 M 158, b. a. und m. 29. I. 1680.

— Godfr. Christ. Lips. dp. et iur. 1 *apf* 8 *gr.* i S 1691 M 133.

— Ioh. Christ. Lips. dp. 16 *gr.* i S 1693 M 64, i S 1693 M 209.

Roliff, Rohliff Tob. Halberstad. n. 16 *gr.* i S 1638 S 18.

— Tob. Werningeroden. Sax. dp. 22 *gr.* i W 1671 S 1, 22 *gr.* i W 1680 S 9.

Rölig s. Röhlich.

Röling Christ. Annaeberg. n. 16 *gr.* i S 1647 M 38, iur. R. D. Michaelis 1655.

— Mich. Moenobernen. 15 *gr.* i S 1635 B 7.

Roll, -llius Ioh. Reinhard. Dresden. n. 6 *gr.* i S 1652 M 264.

— Ioh. Theodos. Haynen. Siles. dp. et prom. 1 *apf* 22 *gr.* i W 1700 P 24.

Rolle Geo. Dan. Torgav. dp. 16 *gr.* i S 1667 M 92.

— Gothard. Wolfg. Weißenfels. dp. et iur. gra. i S 1696 M 182.

— Ioh. Knautnauendorff. n. 10 *gr.* i W 1634 M 89.

— Ioh. Numburg. gra. i W 1660 M 31.

— Ioh. Frdr. al. Rothe Numburg. dp. 16 *gr.* i S 1654 M 68, iur. R. M. Scherzero 1660.

— Theodor. Broitzen. prom. i W 1705 P 15.

Rölller Ehrenfried Ierem. Numburg. dp. et prom. 18 *gr.* i W 1708 M 16.

— Günth. Gotfr. Numburg. prom. 1 *apf* i S 1700 M 161.

Roelling Ioh. Frdr. Neohusan. dp. et prom. 2 *apf* 6 *gr.* i S 1703 M 138.

Rollius s. Roll.

Roloff Dav. Ascanien. Sax. dp. 16 *gr.* i S 1659 S 111.

— Dav. Ascanien. Sax. dp. 16 *gr.* i S 1659 S 113, 16 *gr.* i S 1674 S 53.

Roloff Ioach. Oscania Halberstad. 1 *apf* i S 1695 S 65.

— Ioh. Stargard. Pom. 18 *gr.* i S 1697 S 92.

— Ioh. Severin. Ascanien. Sax. dp. 16 *gr.* i S 1659 S 112, 22 *gr.* i S 1669 S 16.

— Ioh. Nic. Mansfeld. Sax. dp. 16 *gr.* i S 1680 S 15.

Roluff Iac. Stargard. Pomer. i W 1685 S 31.

Romanow de Mich. Swisky nob. Pol. i W 1681 P 23.

Romanus (vgl. Römer) Adolph. Cygneus dp. 16 *gr.* i S 1668 M 33.

— Car. Cygneus dp. 16 *gr.* i S 1668 M 32, 21 *gr.* i W 1675 M 144.

— Car. Frdr. Lips. dp. i W 1685 M 2, prom. 1 *apf* i W 1694 M 130, iur. utr. b. 22. XII. 1699, iur. utr. dr. 20. IX. 1703.

— Car. Sigism. Lips. dp. 16 *gr.* i W 1686 M 9.

— Casp. Theophil. Lipsien. n. gra. i S 1651 M 132, 13 *gr.* i S 1665 M 68, b. a. 19. VI. 1668, fil. Senatoris et Ordinarii nepos m. 21. X. 1673.

— Christ. Zwickav. Misn. dp. 22 *gr.* i S 1659 M 278.

— Franc. Lipsen. dp. gra. i S 1659 M 217, 16 *gr.* i S 1673 M 97, promisit tantum ob aetatem nondum maturam.

— Franc. Zwickav. Misn. dp. 22 *gr.* i S 1659 M 276, 22 *gr.* i W 1671 M 31.

— Franc. Conr. Lips. dp. 22 *gr.* i S 1678 M 27, olim dp., iur. 1 *apf* i S 1686 M 233, Dni. Casparis Theophili fil., Dni. Francisci iunioris [facultatis Subsenioris] nepos et Dni. Francisci senioris, facultatis Ordinarii, pronepos iur. utr. b. 17. III. 1692, iur. utr. dr. 27. IV. 1693.

— Franc. Phil. Cygneus dp. 16 *gr.* i S 1696 M 42, prom. i S 1707 M 155.

— Frdr. Lipsen. dp. gra. i S 1659 M 216, gra. i S 1670 M 18, 15 annos natus obedientiam promisit.

— Ioh. Phil. Zwickav. Misn. dp. 22 *gr.* i S 1659 M 277.

— Ioh. Salom. Lips. dp. i W 1681 M 30.

— Paul. Franc. Lipsen. n., Rectoris fil., 1 *apf* i W 1643 M 1, loco iuramenti promisit stipulata manu obe-

Romanus.

dientiam R. D. Schvendendorffer ao. 1656, quia erat infra 17. annum, R. D. Michaelis 1659 iuramentum etiam praestitit, iur. utr. b. 7. II. 1661, Subsenioris fil. et Francisci Romani, quondam Ordinarii, nepos, iur. utr. dr. 2. IV. 1663.

— Rud. Wilh. Lips. dp. 22 *gr.* i S 1680 M 104, 1 *apf* i W 1693 M 68.

— Wilh. Lichtenstein. (- Misn.) n. 16 *gr.* i S 1651 M 130, 16 *gr.* i S 1666 M 29, iur. utr. b. 16. VIII. 1667, iur. utr. dr. 22. X. 1668.

— Wilh. Lips. dp. 16 *gr.* i W 1700 M 75, prom. i W 1705 M 139, b. a. 2. VI. 1708, m. 7. II. 1709.

Rombach, Rhumbach Geo. Christ. Weissenfels. n. 16 *gr.* i S 1657 M 68, 16 *gr.* i W 1662 M 36.

Rombaum, Rumbaum Gotfr. Ravic. (Rabizen.-) Pol. dp. et prom. i W 1703 P 17.

— Ioh. Frdr. Rabizen. n. 16 *gr.* i S 1658 P 63, 16 *gr.* i S 1661 P 63.

Romberg Ioh. Christoph. Tremonien. 14 *gr.* i S 1696 S 78.

Romberg de Frdr. Theod. eq. Westphal. dp. et prom. i W 1707 S 3.

Romberger Geo. Christoph. Gefella-Varisc. 16 *gr.* i W 1668 M 1.

Römmell Sam. Sittichenbach. Thuring. n. 16 *gr.* i S 1653 M 319.

Römer Hnr. Bernhard. Quedlinburg. s. Römer.

Römer, Remer, Romanus (vgl. Remer u. Romanus) Alex. Numburg. n. 16 *gr.* i S 1658 M 28, iur. R. M. Scherzero 1661, 16 *gr.* i W 1660 M 39.

— Alex. Haubold. Numburg. prom. 1 *apf* i S 1701 M 103.

— Andr. Gottinga-Sax. dp. 16 *gr.* i S 1663 S 8.

— Aug. Christ. Vinaria-Thuring. dp. 16 *gr.* i S 1663 M 193.

— Christ. Naumburg. Thuring. n. 16 *gr.* i S 1661 M 44.

— Christ. Frdr. Coldic. dp. i S 1685 M 26.

— Christoph al. Riemerus Seidenburgen. Siles. n. 1 *fl.* i S 1649 P 41, 16 *gr.* i W 1651 P 16.

— Christoph. Frdr. Coldic. dp. i S 1685 M 43, 1 *apf* i W 1691 M 109.

— Frdr. Erdmann. Kaulsdorf. Franc. dp. 16 *gr.* i S 1698 B 1.

- Römer** Haubold. Naumburg. dp. 16 gr. i S 1659 M 135.
 — Hnr. Bernhard. al. Romer Quedlinburg. dp. et prom. 1 *off* 16 gr. i S 1701 S 14.
 — Ioh. Christ. Naumburg. (Naumburg) dp. 16 gr. i S 1691 M 70, 1 *off* i W 1699 M 53.
 — Ioh. Dav. Mitweiden. dp. i S 1705 M 41, prom. i S 1706 M 105.
 — Ioh. Hnr. al. Remer Brunsvic. dp. i S 1702 S 28, prom. 1 *off* i S 1702 S 92.
 — Ioh. Hnr. Strelen. Misn. dp. 16 gr. i S 1686 M 116.
 — Leonhard. Mitweiden. n. 16 gr. i S 1640 M 111, iur. 1643 R. D. Romano.
 — Wilh. Geo. Numburg. dp. gra. i W 1656 M 58, iur. R. Dr. Eckolt 1664, gra. i S 1664 M 199.
Römer (von) Car. Christoph. eq. Misn. dp. et iur. i S 1685 M 168.
 — Geo. Christoph. uf Neuenlahn n. 22 gr. i S 1658 M 137.
 — Hans Geo. uf Neumargk eq. Misnic. n. 1 Ducat i S 1638 M 18.
 — Ioh. Frdr. eq. Varisc. 1 *off* i W 1692 M 69.
 — Iost Car. eq. Misn. dp. 1 *off* i S 1684 M 60, i S 1685 M 261.
 — Wilh. Frdr. eq. Misn. dp. et iur. 1 *off* 22 gr. i S 1699 M 135.
 — Wilh. Gottlieb eq. Misn. dp. 22 gr. i S 1659 M 222.
Römhild Ioh. Sam. Meinungen. dp. et prom. i S 1704 B 11.
 — Ioh. Theodoric. Steinbach. Hannover. dp. et prom. i S 1705 B 11.
Römig Geo. Dav. Hallen. Suev. s. Renig.
Römisch Christoph. Schlegelen. Lusat. dp. et prom. i W 1704 P 10.
Römlich Gust. Christoph. Mega Vargulan. prom. 1 *off* i S 1702 M 207.
Römmelius Ioh. Schmalkalden. n. 16 gr. i W 1637 B 3.
Römmul Ioh. Iac. Norlingen. n. 16 gr. i W 1637 B 10.
Römp Geo. Christoph. Stepfershusa Franc. i S 1685 B 22.
Romroth, Rohmrodt Ioh. Iac. Isenacenen. n. 16 gr. i S 1643 M 78.
Romstahl s. Rohmstahl.
Romstedt, Romstet (vgl. das.) Christ. Vinaria-Thuring. dp. 22 gr. i S 1671 M 152, 22 gr. i S 1671 M 282.
Romstet, -tt (vgl. Romstedt) Christ. Lips. dp. 16 gr. i S 1683 M 31, 1 *off* i W 1694 M 139.
Rondeau Pe. Sedanen. Gall. prom. i S 1705 B 21.
Rondeck a Geo. Christ. eq. Halsiac. Sax. dp. gra. i W 1666 S 28.
Ronderer Ioh. Geo. Argentinien. 1 *off* i W 1694 B 21.
Roner Geo. Ronneburg. n. 6 gr. i W 1634 M 47.
Rönne von Eric. Hamburg. 16 gr. i S 1658 S 12.
Ronneberger Ioh. Nic. Rudolphopolit. Thuring. 16 gr. i S 1688 M 265.
Rönsch Christ. Dietersbac. Lusat. prom. 1 *off* i W 1700 P 35.
Rönsperzky Geo. Limburg. Bohem. n. 12 gr. i S 1647 P 29, iur. R. D. Schwendendorffer 1650.
Rontschkau Andr. Torun. Boruss. 16 gr. i S 1636 P 1.
Roepenack, Röpnack Andr. Erhard. Saxon. Thuring. 16 gr. i S 1670 M 9.
 — Ioh. Walth. Saxa Hohenstein. 1 *off* i S 1695 S 79.
Roper Dan. Scepusio-Ungar. gra. i S 1675 B 22.
Ropilius Andr. Bregen. Siles. 16 gr. i S 1647 P 4.
 — Geo. Bernstad. n. 16 gr. i S 1650 P 34.
Röpnack s. Roepenack.
Rorarius Geo. Christoph. Gräsliz. 9 gr. i W 1645 M 68.
Rorfins Dezlerus Bremen. n. 24 gr. i S 1655 P 105.
Rörriht Beniam. Schaffsted. (Scheffsted.) Thuring. dp. 16 gr. i S 1689 M 12, 16 gr. i S 1689 M 110.
 — Hnr. Friedland. Bohem. dp. 22 gr. i S 1667 P 23.
Rorlach, Rolack Iac. Gorlitio n. 16 gr. i S 1658 P 49, 16 gr. i W 1667 P 33.
Rosa (vgl. Rose) Ioh. Oldenburg. Frisius Sax. 1 *off* i S 1667 S 58.
 — Ioh. Lucius Misnic. dp. 16 gr. i W 1662 M 8.
 — Ioh. Sam. Byruth. Franc. dp. i W 1674 B 14, i W 1674 B 5.
 — Ioh. Sim. Neoruppino March. dp. 22 gr. i S 1688 S 29, 8 gr. i S 1688 S 115.
Rosacius von Rosenberg Ioh. Rud. Vratislav. 16 gr. i S 1655 P 30.
Rosaemontanus s. Rosenberg.
Rosch Christoph. Hallen. n. 16 gr. i S 1652 S 100.
 — Erhard. Adam. Chemnaten. Palatin. p. i S 1635 B 13.
 — Ioh. Mich. Gersen. Misn. dp. et prom. i W 1705 M 48.
 — Ioh. Sam. Goßena Misn. dp. 16 gr. i S 1699 M 70.
 — Mich. Bergerdorf. Holsat. 16 gr. i S 1656 S 76.
Rösch, -schius Andr. Augustiburg. n. 16 gr. i S 1657 M 13.
 — Ioh. Aug. Augustiburg. Misn. n. 16 gr. i S 1661 M 180.
 — Ioh. Wolf Augustiburg. n. 16 gr. i S 1657 M 121.
 — Mathi. Argentoraten. 1 *off* i W 1693 B 9.
 — Mathi. Baren. Argentinien. m. Argentoraten. dp. 1 *off* i W 1664 B 3.
Rösche Christ. Laur. Lipsen. Misn. dp. 16 gr. i S 1662 M 81.
 — Ioh. Gotfr. Bitterfeld. Sax. dp. 10 gr. i W 1694 S 12.
Roscher, -erus Christoph. Freiberg. Misnic. n. 8 gr. i S 1656 M 18, iur. R. D. Ittigio 1666.
 — Geo. Gablonen. Bohem. n. 13 gr. i W 1634 P 8.
 — Ioach. Sebnicen. n. 6 gr. i S 1638 M 45.
 — Ioach. Frdr. Dresden. Misn. dp. 22 gr. i S 1681 M 91, 16 gr. i S 1681 M 227.
 — Sam. Liboschanen. Bohem. n. 16 gr. i W 1640 P 4.
Roschky, -skius, Rosky Elias Beniam. Vratislav. dp. 22 gr. i S 1678 P 10, 16 gr. i W 1683 P 56.
 — Sim. Ephraim Vratislav. 2 *off* i S 1695 P 41.
Roscius Achat. Frdr. Lubena Lusat. dp. 16 gr. i S 1678 P 1, 1 *off* 4 gr. i W 1691 P 30.
Rose, Rosa, Röse, Rosse, Roße (vgl. Rosa, Röse) Andr. Aschersleben. (Ascanien. Saxo) dp. 16 gr. i S 1664 S 34, 16 gr. i W 1672 S 17.
 — Andr. Longasalißan. n. 16 gr. i S 1658 S 50.
 — Andr. Sam. Aschersleben. dp. 16 gr. i S 1664 S 35.

- Rose** Balthas. Camentian. Lusat. n. 16 gr. i W 1653 P 29, iur. R. M. Preibisio 1658.
- Bened. al. Rosse Budišin. n. 8 gr. i S 1652 P 80.
- Casp. Hnr. Raniz. (Ranen.-) Varisc. dp. 16 gr. i S 1659 M 81, 16 gr. i W 1668 M 40.
- Christ. Dresden. dp. 16 gr. i S 1654 M 20.
- Christ. al. Rosa Görlic. n. 16 gr. i S 1649 P 50, gra. i W 1651 P 15.
- Christ. Halen. n. 16 gr. i S 1657 S 37.
- Dav. Ascanien. Saxo n. 16 gr. i W 1653 S 36, iur. R. D. Ittigio 1662.
- Hans Geo. al. Roße Lipsen. dp. 18 gr. i S 1667 M 103.
- Herm. al. Rosa Lipsen. n. 16 gr. i W 1645 M 78, iur. R. M. Preibisio, b. a. 12. IV. 1656, nosocomiae patriae pastor m. 26. I. 1660.
- Ioh. al. Röse Lignic. Siles. dp. 22 gr. i S 1683 P 39, 16 gr. i S 1683 P 92.
- Ioh. al. Rosa Ronneburg. n. 13 gr. i S 1656 M 135, 16 gr. i S 1663 M 292.
- Ioh. Christoph. Pulsniz. Lusat. 16 gr. i S 1681 P 96.
- Ioh. Pe. al. Roße Mittweyda Misn. dp. i S 1702 M 123, prom. i S 1707 M 199.
- Leonhard. Dresden. n. 16 gr. i S 1648 M 190.
- Maur. Döbelen. 12 gr. i W 1645 M 155.
- Mich. Wilstruffen. dp. et prom. 1 nß 22 gr. i S 1700 M 135.
- Röse, Rese** (vgl. Rese u. Rose) Bernhard. Christ. Gesniz. Anhalt. 16 nß i W 1662 S 12.
- Röseler, -erus** (vgl. Rößler) Iac. Islebien. n. 16 gr. i S 1652 S 72, iur. R. M. Scherzero 1661, m. 16 gr. i W 1660 S 46.
- Ioh. Casp. Biliz. Siles. 22 gr. i S 1662 P 33.
- Martin. Wismar. 22 gr. i S 1674 S 100.
- Paul. Sigm. Reichenbach. Lusat. dp. et iur. i S 1685 P 48.
- Rösell** s. Rößell.
- Rosen [von] Bengt Gust. eq. Livon.** dp. 1 nß i S 1683 S 4, 1 nß i S 1683 S 30.
- Rosen [von] Car. Bogislav. eq. Livon.** dp. 1 nß i S 1683 S 6, 1 nß i S 1683 S 32.
- Rosen von der Ioh. Conr. Winterburg. Franc.** 16 gr. i S 1660 B 1.
- Rosenbach, Roßenbach Adam. Hnr. Grimmen.** dp. 16 gr. i W 1694 M 2, 16 gr. i W 1695 M 33, b. a. 13. VIII. 1698, m. 23. I. 1700.
- Geo. Hnr. Grimmen. prom. 1 nß 6 gr. i S 1703 M 191.
- Geo. Hnr. Grimmen. Misn. dp. et prom. 1 nß i S 1708 M 91, prom. 1 nß i S 1708 M 183.
- Ioh. Hnr. Grimmen. dp. 22 gr. i S 1667 M 161, 22 gr. i S 1669 M 218.
- Ioh. Hnr. Grimmen. dp. et prom. i S 1706 M 59.
- Nic. Rotenburgo-Tuberan. n. 16 gr. i S 1643 B 5.
- Rosenberg, Rosaemontanus Christ. Gottlieb Gedan.** dp. et iur. 1 nß 22 gr. i S 1698 P 14.
- Dav. Züllich. Siles. 16 gr. i W 1655 P 9.
- Ioh. Croßa-Siles. 16 gr. i W 1677 P 39.
- Ioh. Geo. Gothan. prom. i W 1703 M 140.
- Rosenbergerus Geo. Ern. Vienen. Austris gra.** i W 1673 B 7.
- Rosenbruch O. Harburg. Luneburg.** 16 gr. i W 1639 S 2.
- Rosenbusch Ioh. Numburg. n.** 10 gr. i S 1656 M 169.
- Ioh. Nic. Seeberg. prom. 1 nß i S 1708 M 224.
- Rosencrantz s. Rosenkrantz.**
- Rösener** (vgl. Rößner) Ioh. Frdr. Lips. dp. i S 1685 M 114.
- Ioh. Godfr. Züllichau. Siles. 16 gr. i W 1678 P 23.
- Rosenfeld, -feldius, -dt Dan. Lips.** dp. 16 gr. i W 1702 M 3, prom. 1 nß i S 1709 M 104, b. a. 25. VI. 1710, m. 11. II. 1712.
- Frdr. Lips. dp. 16 gr. i S 1699 M 29.
- Geo. Bethimen. Franc. gra. i W 1650 B 4.
- Godfr. Lips. dp. i S 1685 M 78.
- Hnr. Arn. Lips. dp. i S 1685 M 84, 1 nß 8 gr. i S 1699 M 172, b. a. 11. XII. 1699, m. 31. I. 1704.
- Mart. Stetin. Pomer. dp. 16 gr. i S 1663 S 2, m. 16 gr. i S 1683 S 83.
- Rosenhagius Ioh. Northusan. n.** 16 gr. i S 1655 S 32.
- Rosenhainius Andr. Burgholzhaus. Thuring.** 18 gr. i W 1687 M 51.
- Rosenhan Paul. Querfurt. Saxo n.** 12 gr. i W 1647 S 18.
- Rosenhayn Nic. Holzhusa-Thuring.** i W 1674 M 60.
- Rosenkrantz, -crantz, -kranz Christoph. Göttingen.** dp. 16 gr. i W 1656 S 51.
- Christoph. Michelen. n. 12 gr. i S 1640 M 36.
- Christoph. Michla dp. 16 gr. i S 1680 M 32.
- Christoph. Muchlen. 16 gr. i S 1678 M 130.
- Christoph. Müglen. Thuring. dp. 16 gr. i S 1671 M 162.
- Ioh. Geo. Servest. 16 gr. i W 1660 S 49.
- Rosenlaub Ioh. Vit. Byrotho Franc. prom.** 1 nß i W 1700 B 28.
- Rosenmüller Ioh. Olsnic. Varisc.** 9 gr. i S 1640 M 4.
- Tob. Plavia-Varisc. dp. 16 gr. i S 1671 M 167.
- Rosenstengel Christoph. Müllhusa-Thuring.** 16 gr. i W 1672 M 114.
- Rosenstock Gotfr. Magdeburg.** 16 gr. i S 1677 S 79.
- Rosenthal Damian. Ern. Spiren. gra.** i W 1697 B 4.
- Godfr. Altenburg. n. 16 gr. i S 1655 M 188.
- Godfr. Gothan. 1 nß i W 1694 M 154.
- Godfr. Lichtenhayn. Thuring. dp. 16 gr. i W 1686 M 41.
- Ioh. Ern. Baldorfio March. dp. et iur. 18 gr. i S 1686 S 32.
- Ioh. Geo. Northusan. n. 16 gr. i S 1653 M 346.
- Roeser, Röser, Roeserus Car. Iac. Quedlinburg. Sax.** 1 nß i W 1695 S 13.
- Frdr. Heet. Quedlinburg. dp. 16 gr. i S 1674 S 11, i W 1681 S 15.
- Iac. Butstad. Thuring. gra. i W 1660 M 100, renovavit iuramentum die XI. Decembr. 1682. Rectore Ioh. Cypriano P. P.
- Ioh. Sangerhusan. Thuring. dp. 16 gr. i S 1659 M 3.
- Mich. al. Rößer Porten. dp. i S 1685 M 150, 1 nß i S 1698 M 245.

- Rosetus** Abr. Ligniz. Siles. dp. 12 gr. i W 1660 P 21, 12 gr. i W 1660 P 1.
- Rosicke** s. Rosincke.
- Rösiger** Ioh. Iac. Lipsen. n. 16 gr. i W 1659 M 80, [iur.] die 20. Martii 1660.
- Rosincke**, -icke, -inke Christ. Gera-Varisc. (Geran.) dp. 16 gr. i W 1672 M 11, gra. i S 1676 M 78.
- Rosinus** Dietr. Hnr. Münden. Sax. 16 gr. i W 1675 S 53.
- Ioh. Albin. Lipticen. Misn. dp. 16 gr. i S 1672 M 58, 16 gr. i S 1679 M 277.
- Ioh. Gottlieb Wurzen. prom. 16 gr. i W 1708 M 58.
- Roskius**, -sky s. Roschky.
- Rösler** (vgl. Rößler) Geo. Annae-berg. n. 16 gr. i S 1661 M 97.
- Rosman** Bernhard. Gottlieb. Marckroel-
litio Thuring. s. Roßmann Bern-
hard. Gottlieb Triptis Varisc.
- Rosner** s. Rossner.
- Rösner** (vgl. Rößner) Ioh. Thorun.
Boruss. 22 gr. i W 1659 P 3.
- Rosnerus** Helmhard. Mathi. Ratis-
bonen. dp. et iur. 1. aff. 16 gr. i S
1695 B 3.
- Ioh. Sempronio Hung. dp. i W 1685
P 12, i W 1685 P 43.
- Roßbach** Andr. Arteren. Thuring. n.
16 gr. i W 1653 M 27.
- Ioh. Olsnic. n. 9 gr. i S 1648 M 277.
- Ioh. Geo. Smalcalden. dp. 16 gr.
i S 1682 B 3, olim dp., iur. 16 gr.
i S 1686 B 23.
- Rosse** Bened. s. Rose.
- Roße** Hans. Geo. s. Rose.
- Rößell**, Rösell (vgl. Stößel) Godfr.
Libenthal. Siles. n. 16 gr. i W 1650
P 15.
- Rößeler** Gotfr. Zitta Lusat. prom.
1. aff. i W 1700 P 45.
- Rößeler** de Ioh. Aug. Servestan.
16 gr. i W 1689 S 20.
- Roßenbach** s. Rosenbach.
- Roßer** Ioh. Gotfr. Hermsdorf. Thu-
ring. dp. 16 gr. i S 1701 M 28.
- Rößler** Mich. Porten. s. Röser.
- Mich. Rochlizen. n. 16 gr. i W 1653
M 171, b. a. und m. 26. L. 1665.
- Roßfeldt** Elias Heldburg. n. 7 gr. i W
1637 B 14.
- Roßglück** Ioh. Mich. Polon., con-
vers., prom. gra. i W 1702 P 21.
- Rossi** Ioh. Ant. Roman. 1. aff. i S 1698
B 14.
- Rößig** Dav. Hnr. Keimberga (Keym-
berga-) Misn. dp. 16 gr. i S 1688
M 42, 1. aff. i W 1694 M 145.
- Rößler**, Reßler, Röseler, Rösler (vgl.
Reßler, Röseler u. Rösler)
Adam. Kalben. s. Kesler.
- Adam. Wonsidel. 16 gr. i W 1650
B 13.
- Christoph. Wonsidel. n. 16 gr. i S
1640 B 5, iur. R. D. F. Romano.
- Dietr. Ern. Lignic. Siles. n. 16 gr.
i S 1652 P 94.
- Elias Iac. Strehla Misn. dp. i S
1702 M 49.
- Godfr. Gerhardsdorf. Lusat. dp. et
iur. gra. i S 1696 P 20.
- Godfr. Gryphiberg. Siles. dp. 22 gr.
i S 1681 P 9, 16 gr. i S 1681 P 39.
- Iac. al. Reßler o. Rösler Lip-
sien. n. gra. ad specimen novi depo-
sitoris i W 1663 M 10, 16 gr. i W
1669 M 60, b. a. vermuthl. W 1670,
m. 27. L. 1676.
- Ioh. Balth. Martisburg. Misn. dp.
16 gr. i S 1688 M 75, 1. aff. i S 1695
M 112.
- Ioh. Christoph. Neostad. (-inter
culmina) dp. i S 1705 M 38, dp.
et prom. i S 1705 B 6.
- Ioh. Hnr. al. Röseler Greslic.
Misn. n. 16 gr. i S 1653 M 89, 16 gr.
i S 1663 M 290.
- Ioh. Paul. Hallen. dp. 16 gr. i S
1677 S 86.
- Ioh. Wilh. Kirchenlamicen. n. 16 gr.
i S 1653 B 36.
- Mich. Wonsidel. dp. et prom. i S
1708 B 8.
- Phil. Frdr. al. Röseler Kirchen-
lamizen. n. 16 gr. i S 1658 M 315.
- Phil. Iac. Strehla Misn. dp. i S 1702
M 131.
- Roßmann** Bernhard. Gottlieb al.
Rosman Triptis Varisc. (Marck-
roelitto Thuring.) dp. i S 1702 B 2,
prom. gra. i S 1702 B 31, b. a. W
1703, m. 5. II. 1705.
- Cornel. Hallen. n. gra. i S 1650
S 114.
- Ioh. Smalcaldio Franc. dp. i S 1699
B 2, i S 1699 B 19.
- Rössner**, -ßner, Rosner Hnr. Vrat-
slavien. 16 gr. i S 1653 P 5.
- Ioh. Ahornberg. Varisc. n. 16 gr.
i S 1656 M 48.
- Rossner** Ioh. Math. Schnabelweiden.
Franc. dp. et iur. 16 gr. i W 1694
B 6.
- Rößner**, Rösener, Rösner, -erus (vgl.
Rösener und Rösner) Andr.
Christoph. Kalben. (Calben. Sax.)
dp. 16 gr. i S 1668 S 13, 16 gr. i S
1678 S 25, iur. utr. b. 23. X. 1683,
iur. utr. dr. 6. XI. 1684.
- Christ. Kalben. dp. 16 gr. i S 1668
S 12.
- Geo. Conr. Calben. dp. 1/2. aff. 4 gr.
i W 1661 S 43, 22 gr. i W 1669
S 9.
- Ioh. Slaiz. n. gra. i S 1647 M 175.
- Ioh. Geo. Calben. dp. 1/2. aff. 4 gr.
i W 1661 S 44.
- Ioh. Günth. Mansfeld. (Mansfelda
Sax.) dp. 22 gr. i S 1669 S 45, 16 gr.
i S 1688 S 106.
- Paul. Altenburg. n. 8 gr. i S 1648
M 248.
- Tob. Sora-Lusat. 16 gr. i S 1665 P 2.
- Rosstein** Iosi. Cizen. n. 6 gr. i S
1655 M 267.
- Roßtimpel** s. Rostümpfel.
- Rost**, Rhost, Rosthus (vgl. Rostius)
Christ. Altsteten. Thuring. n. 16 gr.
i S 1651 M 206.
- Christoph. Altenburg. n. gra. i S
1648 M 169.
- Christoph. Lipsen. n. 6 gr. i W
1657 M 37, iur. R. D. Geiero 1660.
- Christoph. Naumburg. 16 gr. i S
1691 M 166.
- Ephraim. Lahsoa Lusat., olim dp.,
iur. 16 gr. i S 1686 P 65.
- Frdr. Altenburg. n. 16 gr. i S 1657
M 62.
- Hnr. Alstad. Palatin. Sax. dp. 16 gr.
i W 1667 S 27.
- Ierem. Vinarien. 16 gr. i S 1667
M 235.
- Ioh. Altenburg. n. 12 gr. i S 1640
M 101.
- Ioh. Geran. dp. et iur. 1. aff. 22 gr.
i S 1696 M 210.
- Ioh. Gros-Haynen. dp. 16 gr. i S
1659 M 7.
- Ioh. Christoph. Martisburg. n. 16 gr.
i S 1656 M 182.
- Ioh. Christoph. Tenstad. 1. aff. i S
1694 M 231.
- Mart. Gros-Haynen. dp. 16 gr. i S
1659 M 8.
- Mart. Andr. Martisburg. i W 1674
M 70.

- Rost** Nic. Altenburg. n. 16 gr. i S 1643 M 88.
 — Wolf Jos. Freiberg. Misnic. n. 16 gr. i S 1665 M 107.
Röstel Christ. Meseritio Pol. dp. i S 1706 P 1.
Rostenscher Wolfg. Hilpershusan. 16 gr. i S 1635 B 26.
Rosthius s. Rost.
Rostius (vgl. Rost) Conr. Friesen. Varisc. n. 12 gr. i W 1650 M 201.
 — Christoph. Greiza Thuring. 16 gr. i S 1684 M 88.
 — Dav. Degniz. n. 9 gr. i W 1655 M 10.
 — Ioh. Calegien. n. 16 gr. i S 1646 S 34.
 — Ioh. Adam. Magdeburg. Sax. dp. 16 gr. i S 1690 S 13.
 — Tob. Calegien. n. 16 gr. i S 1646 S 46.
Rostkovius Hieron. Prußus 16 gr. i S 1684 P 35.
 — Ioh. Bialla Boruss. dp. et iur. 7 gr. i S 1691 P 69.
Rostümpffel, **Roßtimpel** Ioh. Chemnic. dp. 16 gr. i S 1680 M 67, i S 1685 M 257.
Rotaridis Christ. Cossen. Hungar. dp. gra. i S 1676 B 4, gra. i S 1676 B 21.
 — Mart. Carpona Hungar. 16 gr. i W 1683 P 86.
Rotarius Adam. Plesna-Siles. 22 gr. i W 1657 P 6.
 — Car. Rostich. Holsat. gra. i W 1638 S 11.
 — Dan. Plesnen. Siles. 16 gr. i W 1645 P 14.
Rötel Adam. Saga-Siles. 16 gr. i S 1647 P 2.
Rotelber Ioh. Luccavien. n. 13 gr. i W 1634 S 19.
Rotenburg Christ. Lenzena March. 1 nff. i S 1690 S 60.
 — Ioh. Hnr. Marienberg. dp. i S 1702 M 110.
Rotenburg a s. Rottenburg de.
Röter s. Röther.
Rotermundt Herm. Geo. Eisfeld. dp. et prom. gra. i S 1703 M 126.
Roth, **Rhott**, **Roht**, **Rothe**, **Rothius** (vgl. Rothe u. Rothius) Albr. Christ. Lips. dp. i S 1707 M 2.
 — Aug. Cygnaeus n. gra. i W 1655 M 20.
 — Aug. Bened. Lips. dp. i S 1707 M 3.
Roth Car. Christoph. Mühlendorf. Varisc. dp. et prom. 1 nff. 8 gr. i S 1701 M 48.
 — Christ. Cygneus n. 16 gr. i S 1650 M 333.
 — Christ. Soldino Neo March. prom. 1 nff. i S 1702 S 45.
 — Christoph. Strasberga Varisc. dp. 22 gr. i S 1672 M 33.
 — Dan. Sedinen. 14 gr. i S 1662 S 5.
 — Hartw. Hnr. Duderstad. Eichfeld. Sax. dp. 16 gr. i S 1659 S 106.
 — Hnr. Gedano-Boruss. dp. 22 gr. i W 1669 P 5.
 — Iac. Francofurt. ad Moenum prom. i S 1709 B 23.
 — Ioh. Abr. Lips. dp. gra. i W 1693 M 8, 1 nff. 8 gr. i S 1703 M 205, iur. utr. b. 1. VII. 1707, iur. utr. dr. 5. XII. 1709.
 — Ioh. Frdr. Lips. dp. 22 gr. i S 1678 M 63, 2 nff. i S 1691 M 204.
 — Ioh. Geo. al. Rothe u. Rothius Leutenberg. Thuring. (Leuchtenberga) 16 gr. i S 1652 M 8, b. a. 19. XI. 1653, m. 25. I. 1655, theol. b. 24. IX. 1659, theol. lic. 22. VIII. 1678.
 — Ioh. Hnr. Königseen. Thuring. prom. gra. i W 1700 M 161.
 — Ioh. Joach. Lips. dp. gra. i W 1693 M 16, prom. i W 1707 M 65.
 — Ioh. Joach. Strasburgen. (-bergen.) Varisc. n. gra. i S 1661 M 226.
 — Ioh. Paul. Strasberga Varisc. dp. 22 gr. i S 1672 M 92.
 — Ioh. Theodoric. Leubinga Thuring. prom. gra. i S 1701 M 156.
 — Mart. Norimberg. prom. i W 1706 B 8.
 — Rud. Ulmen. m. 16 gr. i S 1673 B 21.
 — Sebast. Leonhard. Lipsien. n. 22 gr. i W 1634 M 136.
 — Sigism. Sagano Siles. 16 gr. i S 1687 P 61.
 — Steph. Schöndorff. Varisc. n. 16 gr. i W 1644 M 7, iur. R. D. Schwendendörfler 1650.
 — Theod. Manlan. n. 1 fl. 3 gr. i W 1650 S 15.
 — Valent. von der Blatte Bohem. n. 16 gr. i S 1652 P 49.
Roth (von) Mich. eq. Hungar. dp. 1 nff. i W 1676 B 2, 1 nff. i W 1676 B 14.
 — Wilh. Lud. eq. Siles. dp. et iur. 2 nff. i S 1695 P 26.
Roth ab **Holtzschwang** Leo Ulmen. 16 gr. i W 1686 B 28.
Rothardt Iustin. Wichleben. n. gra. i S 1650 M 152.
Rothausen Geo. Regiomontan. 1 nff. i S 1664 P 85.
Rothe, **Roht**, **Roth**, **Rotth** (vgl. Roth) Abr. al. Roht Freystaden. (Freistaden-) Siles. n. 16 gr. i S 1653 P 93, 16 gr. i S 1653 P 22, b. a. 12. IV. 1656, m. 28. I. 1658.
 — Abr. Sorau. Lusat. 1 nff. i S 1691 P 81.
 — Adam. Geran. 16 gr. i S 1653 M 27.
 — Adam. Gorlic. dp. iur. 18 gr. i W 1656 P 86.
 — Aegid. Camentio-Lusat. dp. 16 gr. i S 1663 P 59.
 — Aegid. Dresden. n. 19^{27/33} gr. i W 1659 M 28, die 14. XII. ad iussum legatorum Hallensium [initiatu].
 — Albr. Christ. i?, m. theol. b. 27. V. 1693.
 — Aug. Dresden. n. 19^{27/33} gr. i W 1659 M 30, die 14. XII. ad iussum legatorum Hallensium [initiatu].
 — Ambros. Coran. Misn. dp. 16 gr. i S 1679 M 7, 16 gr. i W 1687 M 50.
 — Andr. Nebra Thuring. 16 gr. i W 1653 M 1.
 — Andr. Nebra Thuring. dp. et iur. gra. i S 1691 M 119.
 — Andr. Casp. al. Roth Falcoburg. (-Neo March.) 1 nff. i S 1698 S 46, b. a. und m. 26. I. 1702.
 — Aug. Cleberg. Misn. non compl. gra. i S 1660 M 382.
 — Aug. Friberg. n. 16 gr. i S 1645 M 32.
 — Aug. Kohren. Misn. dp. 16 gr. i S 1663 M 120, 16 gr. i S 1679 M 234.
 — Balth. Camentio-Lusat. n. 16 gr. i S 1658 P 15.
 — Beniam. Lobschütz. Misnic. n. 16 gr. i S 1656 M 113.
 — Casp. Euleberg. 16 gr. i S 1646 M 1.
 — Casp. Freiberg. n. 16 gr. i S 1653 M 223.
 — Casp. Halen. 16 gr. i S 1674 S 42.
 — Casp. Aug. Halen. dp. et prom. i S 1707 S 10.
 — Christ. Marckcleberg. Misn. n. 16 gr. i S 1656 M 110.
 — Christ. Aug. al. Roth o. Rotth Hallen. dp. 16 gr. i S 1693 S 3.

Rothe.

- prom. 1 *off* i W 1702 S 10, b. a. S 1703, m. 4. II. 1706, theol. b. 9. III. 1711.
- Christoph. Altenburg. Misn. dp. 16 *gr*: i S 1693 M 30, 1 *off* i W 1695 M 47.
- Christoph. Sittavien. Lusat. n. 16 *gr*: i S 1652 P 51, iur. R. D. Ursino 1654.
- Christoph. Weigsdorff. Lusat. n. 16 *gr*: i S 1651 P 33.
- Constantin. Chorán. (Kohran.-) Misn. dp. 16 *gr*: i W 1672 M 15, 16 *gr*: i S 1687 M 101.
- Constantin. Dresden. n. 19²⁷/₂₂ *gr*: i W 1659 M 29, die 14. XII. ad iussum legatorum Hallensium [initiatu].
- Dan. Dresden. dp. 22 *gr*: i S 1659 M 261.
- Dav. Crosnen. 1 *off* i S 1698 P 79.
- Ehrenfried Camentio-Lusat. dp. 16 *gr*: i S 1663 P 60.
- Ern. Nebra-Thuring. gra. i W 1657 M 11.
- Ern. Christ. Kohren (Cora-) Misn. dp. 16 *gr*: i S 1663 M 118, i W 1673 M 69.
- Ern. Victorin. Kohren. (Cora-) Misn. dp. 16 *gr*: i S 1663 M 119, 16 *gr*: i W 1676 M 42.
- Frdr. Cleberg. non compl. gra. i S 1660 M 120.
- Geo. Dresden. n. 19²⁷/₂₂ *gr*: i W 1659 M 24, die 11. XII. iussu Dn. D. Welleri [initiatu].
- Godfr. Camentio-Lusat. dp. 16 *gr*: i S 1663 P 58.
- Godfr. Görlic. Lusat. dp. et prom. 1 *off* i S 1700 P 32, med. dr. 6. XII. 1709.
- Godfr. Klebergen. dp. gra. ad intercessionem Dn. Franckenstein i S 1671 M 66.
- Godfr. Milhusia-Thuring. n. 16 *gr*: i S 1647 M 130.
- Gottlob Crosnen. (Großa Siles.) 16 *gr*: i S 1690 P 67, b. a. und m. 29. I. 1691.
- Hnr. Hallen. n. 13 *gr*: i W 1634 S 13.
- Hnr. Gottlieb Nebra Thuring. dp. et iur. i S 1699 M 103.
- Herm. Ravensberga - Westphal. 16 *gr*: i S 1677 S 29.
- Ioh. Altenberg. n. 10 *gr*: i S 1642 M 21.

Rothe Ioh. Altenburg. dp. 16 *gr*: i W

- 1656 M 85.
- Ioh. Clebergen. s. Ioh. Marcklebergen.
- Ioh. Finsterwalden. n. 13 *gr*: i W 1634 M 79.
- Ioh. Marcklebergen. (Clebergen.) n. 16 *gr*: i S 1650 M 259, 16 *gr*: i W 1667 M 31.
- Ioh. Torgen. n. 16 *gr*: i S 1636 M 154.
- Ioh. Andr. Görlic. dp. et prom. 18 *gr*: i S 1708 P 43.
- Ioh. Andr. Lobschütz. Misnic. n. 16 *gr*: i S 1656 M 112.
- Ioh. Andr. Loschwiz. Misn. 16 *gr*: i S 1669 M 233.
- Ioh. Casp. Lobschütz. Misnic. n. 16 *gr*: i S 1656 M 111.
- Ioh. Christ. Winzing. Siles. dp. 22 *gr*: i W 1686 P 16.
- Ioh. Christoph. Roswin. 16 *gr*: i S 1678 M 175.
- Ioh. Ern. Coran. Misn. dp. 16 *gr*: i S 1679 M 142, 16 *gr*: i W 1687 M 83.
- Ioh. Frdr. Numburg. s. Rolle.
- Ioh. Godfr. Dresden. s. Bothe.
- Ioh. Herm. Buchhorst. Ravenstein Westphal. 16 *gr*: i S 1663 S 102.
- Mich. Dresden. n. 19²⁷/₂₂ *gr*: i W 1659 M 31, die 14. XII. ad iussum legatorum Hallensium [initiatu].
- Paul. Naumburg. n. 6 *gr*: i S 1641 M 150.
- Pe. Altenburg. non compl. 16 *gr*: i S 1660 M 126.
- Salom. Chorán. Misn. dp. 16 *gr*: i W 1672 M 83, 16 *gr*: i W 1679 M 72.
- Sam. Bethania Siles. dp. 22 *gr*: i S 1678 P 33, 16 *gr*: i S 1678 P 75.
- Sam. Elstera Lusat. dp. et iur. gra. i S 1696 P 46, b. a. m. 4. XII. 1700, 26. I. 1702.
- Sigism. Roman. Numburg. n. 7 *gr*: i S 1657 M 136.
- Röthe Godfr. Strisen. n. 16 *gr*: i S 1658 M 158.
- Röthel Casp. Conr. Martisburg. n. 16 *gr*: i S 1645 M 44, iur. R. M. Preibisio 1659.
- Godfr. Sommerfeld. Siles. dp. 16 *gr*: i W 1688 P 23, 16 *gr*: i W 1688 P 68.
- Ioh. Casp. Zitta Lusat. dp. et iur. i S 1685 P 40.

Rother Gottlieb Vratislav. dp. i S

- 1702 P 40, prom. 1 *off* i S 1702 P 116.
- Ioh. Hnr. Glaucha Schönburg. dp. et prom. i W 1703 M 88.
- Röther, Röter Erhard. Schmalcalden. dp. 16 *gr*: i S 1663 B 5.
- Ioh. Sigm. Schmalkalden. n. 16 *gr*: i W 1637 B 11.
- Rothhoff Ionas Sudermannia-Suecus 24 *gr*: i W 1655 S 18.
- Röthing s. Röting.
- Rothius (vgl. Roth) Conr. Ern. Bennunga ex arvo aureo Thuring. 10 *gr*: i W 1656 Thuring. 5.
- Rothkirch, Rottkirch von (a) Christoph. Herm. eq. Siles. dp. et prom. 3 *off* i S 1700 P 23.
- Ioach. Ern. eq. Siles. dp. 1 *off* i S 1675 P 25, 1 *off* i S 1675 P 82.
- Ioh. eq. Siles. 1 *off* i S 1670 P 4.
- Rothmaler, -erus, Rothmahler Alb. Ant. Rudolphopolitan. 1 *off* i S 1683 M 172, b. a. 21. IV. 1684.
- Lud. Frdr. Rudolphstad. Schwarzenburgen. prom. 1 *off* i S 1702 M 259.
- Rothman, Christoph. Ligniz. Siles. dp. 1 *ff*. 1 *gr*: i S 1661 P 11.
- Ioh. Adam. al. Rathman Schlaiz. gra. i S 1657 M 4.
- Rothschuch Mich. Freyburg. Thuring. n. 12 *gr*: i S 1648 M 212.
- Röting, Röding, Röthing, Roeting, Rötingius Christ. Finsterwalda-Misn. non compl. i S 1660 M 70.
- Christ. Hnr. Finsterwalda (Fürstenwalda-) Lusat. dp. 16 *gr*: i S 1688 P 8, 1 *off* i S 1695 P 30.
- Ioh. (Ion.) Neostad. Misn. dp. 18 *gr*: i S 1703 M 93, prom. 1 *off* i S 1703 M 246.
- Ioh. Casp. Finsterwalden. n. 16 *gr*: i S 1664 M 134, 16 *gr*: i S 1673 M 139.
- Ioh. Casp. al. Röding Fürstenwalden (Finsterwalden. Misn.) dp. 16 *gr*: i S 1683 M 96, 1 *off* i W 1692 M 60.
- Ioh. Gottlob Misenen. dp. 16 *gr*: i S 1684 M 57.
- Ioh. Mart. Finsterwalden. n. 16 *gr*: i S 1664 M 133.
- Ion. Neostad. Misn. s. Ioh.
- Mart. Frdr. al. Röthing Finsterwalda Lusat. dp. 16 *gr*: i S 1688 P 60, 1 *off* i S 1697 M 212.

- Rötting** Reichard. Finsterwalda-Misn. non compl. 16 gr. i S 1660 M 234.
— Thom. al. Röttingius Pirnen. n. gra. i S 1657 M 139.
Röttingius Thom. s. Rötting.
Rotsch Christ. Constapelen. Misn. n. 16 gr. i S 1661 M 45.
Röttscher, Röttscher (vgl. das.) Christ. Wenningen. Thuring. (corr. aus Thennicen. Laucha) n. 16 gr. i S 1665 M 144, iur. R. L. Heshusio ao. 1673, 16 gr. i S 1673 M 123, b. a. 15. XII. 1676, m. 31. I. 1679.
— Rud. Erfurt. 16 gr. i W 1663 M 37.
Rotschier Adolph. Wilh. Mühlhusa Thuring. 16 gr. i S 1688 M 145.
— Ioh. Herm. Mühlhusan. 16 gr. i W 1678 S 26.
— Tob. Mühlhusa Thuring. 1 nff. i S 1698 M 253.
Rottellorus Christoph. Storcovien. March. 16 gr. i W 1669 S 11.
Rottenburg, Rotenburg de Alex. Rud. eq. Siles. 2 nff. i W 1694 P 62.
— Ioh. Christoph. eq. Siles. 22 gr. i W 1669 P 9.
Rotter, Rötter, -erus Ioh. Stephan. Neoburg. Palatin. 10 gr. i W 1660 B 7.
— Ioh. Vit. Beyerberga Franc. dp. 16 gr. i S 1692 B 2.
Roth s. Rothe.
Röttinger, Rottingerus Ioh. Godfr. Lips. dp. 16 gr. i W 1686 M 70, 1 nff. 8 gr. i S 1698 M 221, b. a. 30. IV. 1701, m. 31. I. 1704.
Rottkirch von s. Rothkirch von.
Rottpfannenschmiedt Balth. Quedlinburg. n. 16 gr. i S 1658 S 61.
Röttscher, Röttscher (vgl. das.) Geo. Adam. Götthewiz. Misn. dp. 16 gr. i S 1659 M 305.
— Ioh. Christoph. Götthewiz. (Götthewizio-) Misn. dp. 16 gr. i S 1659 M 306.
Royot dit du Vall Ioh. Geo. Montibelgard. 1 nff. i W 1695 B 4.
Rube Ioh. Frdr. Creußen. Misn. dp. et prom. 12 gr. i S 1708 M 126.
Rubelach Ierem. Hallen. Saxo n. 16 gr. i S 1652 S 107.
Rubin Christ. Berolin. March. dp. 16 gr. i S 1689 S 7, gra. i S 1689 S 52.
Rübner, Rubner, Rub-, Rübnerus Ioh. Andr. Dresden. n. 16 gr. i S 1653 M 268.
— Ioh. Geo. Iöstad. dp. 16 gr. i S 1698 M 62.
— Ioh. Godfr. Grönstad. dp. 16 gr. i S 1689 M 72.
— Mart. Dresden. n. 16 gr. i S 1653 M 267, iur. R. Scherzero 1661, 16 gr. i W 1660 M 53.
— Pe. Cizen. Misn. dp. gra. i S 1672 M 108.
Ruccerus s. Rucker.
Ruchelius Christ. Görlic. Lusat. n. gra. i S 1649 P 48.
— Reichard. Cobus. prom. i S 1704 P 41.
Ruchler Dan. Gottlieb Frankenberg. Misn. dp. 16 gr. i W 1691 M 15.
Ruchsdeßel (-et) Laur. Cellen. Franc. n. 16 gr. i S 1653 B 35.
Rucker, Ruccerus Car. Frideberg. Siles. dp. 22 gr. i S 1676 P 2, 16 gr. i S 1676 P 28.
— Geo. Godfr. Lips. dp. 16 gr. i S 1686 M 54, 1 nff. i S 1695 M 95.
— Ioh. Gothard. Regiomonte-Pruß. 1 nff. i S 1699 P 77.
— Theod. Frdr. Regiomontan. 1 nff. i S 1699 P 85.
Rückert Ioh. Christoph. Islebien. dp. 16 gr. i S 1668 S 14.
Ruckes lac. Schivelbena Neo-March. 18 gr. i W 1675 S 86.
Rückhard, Rockhard Bened. Geran. dp. 16 gr. i W 1680 M 1, 16 gr. i W 1680 M 15.
— Bernhard. Geran. n. 12 gr. i S 1635 M 110.
Rucktäschel Ioh. Sparnecka Varisc. dp. et iur. 1 nff. 22 gr. i S 1694 M 161.
Rudbeck, -beckus Car. Upsalia Suecus 1 nff. i W 1688 S 26.
— Paul. Ioh. Suecus 16 gr. i S 1651 S 15.
Rüde Car. Aconia Sax. dp. gra. i W 1688 S 1, 1 nff. i W 1688 S 25.
— Tob. Acken. Magdeburg. 16 gr. i S 1676 S 99.
Rudel, Rhüdelius, Ru-, Ruedel, Rudelius, Rädell, -elius, Rudell Adolph. Spremberg. dp. 12 gr. i S 1654 P 20, iur. et dt. 12 gr.
— Arved. Andr. Ostrogoth. 16 gr. i S 1647 S 8.
Rudel Christ. Lucca Lusat. 18 gr. i W 1687 P 13.
— Christ. Photolitha-Misn. dp. 10 gr. i S 1667 M 3.
— Christoph. Olavien. n. 16 gr. i S 1650 P 53.
— Geo. Eckard. Byruth. 16 gr. i S 1657 B 8, dt. 16 gr. iur. simul.
— Geo. Erhard. Gefella Varisc. 16 gr. i W 1682 M 32.
— Geo. Lubena-Lusat. dp. 16 gr. i S 1669 P 11.
— Godofr. Delitian. 16 gr. i S 1676 M 95.
— Gottlieb Lubena-Lusat. dp. 16 gr. i S 1669 P 10.
— Gottlob Lubena-Lusat. gra. i W 1688 P 73.
— Ioh. Delitian. n. 16 gr. i S 1658 M 217.
— Ioh. Eulenburg. n. 16 gr. i S 1650 M 264.
— Ioh. Suecus 1 ff. 1 gr. i W 1663 S 15.
— Iust. Triptic. n. 16 gr. i S 1657 M 123.
— Siegr. Mansfeld. dp. et prom. i S 1704 S 31.
— Theophil. Spremberg. n. 16 gr. i S 1641 P 31.
— Christ. Photolitha-Misn. 15 gr. i W 1675 M 124.
— Eduard. Vratislaven. Siles. n. 16 gr. i S 1651 P 21, iur. R. Mengerling 1661.
— Eman. Franckenburg. n. 16 gr. i S 1649 M 38, iur. R. D. Michaelis 1655, 16 gr. i S 1655 M 39.
— Geo. Schausteinio-Franc. 16 gr. i S 1646 B 2.
— Geo. Vratislav. dp. 22 gr., 1 nff. i W 1666 P 16, propter minorennitatem tantum promisit.
— Geo. Adam. al. Rudelius Gefella Varisc. 16 gr. i W 1682 M 31, b. a. und m. 13. I. 1689.
— Geo. Frdr. Cygneus gra. i S 1689 M 142.
— Hnr. Lignicen. Siles. (Lugnicen.) dp. i S 1702 P 41, prom. 1 nff. i S 1702 P 121.
— Herm. Norimberg. dp. 22 gr. i S 1691 B 2.
— Ioh. Schneeberg. n. 15 gr. i S 1648 M 55, iur. R. D. Kronmayero.
— Ioh. Christ. Querfurt. Sax. dp. 16 gr. i S 1687 S 18, 1 nff. i S 1695 S 68.

- Rudel** Ioh. Frdr. Ligniz. Lusat. gra. i W 1662 P 25.
 — Ioh. Paul. Mitweida. (Mitweida-Misn.) n. 16 gr. i S 1658 M 282, 16 gr. i W 1669 M 76.
 — Ioh. Paul. Mitweida Misn. dp. et prom. 1 *apf* i S 1709 M 75.
 — Ioh. Zachar. Longosaliſa Thuring. dp. et iur. gra. i W 1693 M 36.
 — Laur. Vratislaviens. Siles. n. 16 gr. i S 1651 P 20.
 — Sigfr. al. Rudel Delitian. n. 12 gr. i S 1645 M 270, b. a. 11. VII. 1651, m. 28. I. 1652.
Rudeler Zachar. Dresden. 16 gr. i S 1647 M 305.
Rudelius, **Rüdelius**, **Rudell** s. **Rudel**.
Rudemannus Iust. Ioach. Hildesien. prom. 1 *apf* i S 1703 S 87.
Ruder Bened. Lipsen. 16 gr. i W 1645 M 15.
 — Christ. Lipsen. 16 gr. i W 1645 M 31.
 — Mich. Geran. dp. 16 gr. i W 1656 M 72.
Ruderpoltz Ioh. Christ. Halen. dp. 22 gr. i S 1678 S 14.
Rüdiger, -erus (vgl. **Rödiger** u. **Rüdinger**) Andr. Rochlic. Misn. (Rochlitien.) dp. 16 gr. i W 1688 M 7, 1 *apf* i S 1698 M 163, b. a. und m. 23. I. 1700.
 — Casp. Frdr. Lehna Siles. dp. et prom. 1 *apf* 18 gr. i S 1703 P 22.
 — Christ. Rochlic. n. 16 gr. i S 1652 M 176, 22 gr. i S 1664 M 225.
 — Christ. Frdr. Altenburg. dp. et prom. i W 1704 M 11.
 — Dav. Hnr. Freiberg. (Freiberga Misn.) dp. 16 gr. i S 1682 M 34, 16 gr. i S 1688 M 185.
 — Ehrenfried Reichenbac. Lusat. 16 gr. i W 1645 P 16.
 — Godfr. Mittweiden. s. **Rödiger**.
 — Godfr. Christ. Hallen. n. gra. i W 1653 S 48.
 — Hnr. Greiffenberg. Siles. dp. et iur. 12 gr. i W 1694 P 36.
 — Ioh. Oppurg. s. **Rüdinger**.
 — Ioh. Tauchen. n. 16 gr. i S 1657 M 92.
 — Ioh. Christ. Taucha Misn. dp. i S 1702 M 78, prom. 1 *apf* i S 1702 M 222.
 — Ioh. Christoph. Görlic. dp. i S 1685 P 9.
Rüdiger Ioh. Dav. Hildesheim. dp. et prom. 1 *apf* 10 gr. i W 1702 S 6.
 — Ioh. Ern. Salfeld. Thuring. dp. i S 1702 M 91, prom. gra. i S 1702 M 234.
 — Ioh. Godfr. Rochliz. dp. 22 gr. i S 1663 M 127.
 — Ioh. Gottlieb Crimmitschau. (Crimmizen.-) Misn. dp. 16 gr. i S 1701 M 27, prom. 1 *apf* i S 1701 M 149.
 — Ioh. Hnr. Lips. dp. 16 gr. i S 1699 M 67.
 — Ioh. Iac. Breitung. Thuring. n. 16 gr. i S 1661 M 224.
 — Ioh. Pe. Halen. Saxo dp. 16 gr. i S 1694 S 9.
 — Ioh. Phil. Numburg. dp. 16 gr. i S 1654 M 89.
 — Mart. Islebien. dp. gra. i W 1656 S 63.
 — Paul. Altenburg. dp. 16 gr. i S 1679 M 208, 16 gr. i W 1689 M 50.
 — Pe. Lips. dp. 16 gr. i S 1681 M 101.
 — Tob. Schletta-Misn. dp. 14 gr. i S 1659 M 323.
Rüdinger, **Rüdiger**, **Rudinger** (vgl. **Rüdiger**) Christ. Aug. Leucopetraeus (Weiffenfels.) dp. 22 gr. i S 1678 M 11, 1 *apf* i S 1690 M 193.
 — Geo. Christ. Leucopetraeus n. 16 gr. i S 1649 M 261, iur. R. D. Ittigio 1660.
 — Ioh. al. Rüdiger Oppurg. Varisc. m. 16 gr. i S 1653 M 46, theol. b. 10. X. 1660.
 — Ioh. Hnr. Oldenschlavia Holsat. dp. 10 gr. i S 1687 S 20, 8 gr. i S 1687 S 66.
 — Nic. Neostad. ad Orlam n. 16 gr. i W 1650 M 8.
Rüdinger von Ioh. Adolph. Lusat. dp. et prom. i S 1707 P 22.
Rudisch Geo. Mich. Dresden. dp. 22 gr. i W 1686 M 33, 1 *apf* i S 1692 M 90.
 — Ioh. Andr. Dresden. dp. 22 gr. i S 1680 M 84, 16 gr. i S 1680 M 170.
Rüdling Mart. Latschcowicen. Misn. n. 8 gr. i S 1652 M 61.
Rudloff Aug. Hala Sax. dp. 16 gr. i S 1683 S 3.
 — Frdr. Hallen. 16 gr. i W 1671 S 26.
 — Hnr. Hallen. 16 gr. i S 1671 S 74.
 — Ioh. Ehrenfried Ascania-Sax. dp. 18 gr. i S 1667 S 22.
Rudloff Ioh. Geo. Slaiz. Varisc. dp. 16 gr. i S 1671 M 138.
 — Polycarp. Aug. Hallen. prom. i W 1703 S 45.
 — Rud. Hala Sax. dp. 16 gr. i S 1679 S 29.
Rudolf, -dolf, -dolfi, -dolfus, -dolfi s. **Rudolph** u. **Rudolphi**.
Rudolph, -phus, -dolf, -dolf (vgl. **Rudolphi**) Andr. Thumen. Misn. dp. 16 gr. i W 1686 M 3, 16 gr. i S 1691 M 157, b. a. 1. XII. 1694, m. 31. I. 1696.
 — Aug. Hallen. n. 1 *fl.* i S 1649 S 54, iur. R. D. Sam. Langio 1663, 1 *fl.* 3 gr. i W 1663 S 11.
 — Casp. Schlaiz. Varisc. 12 gr. i S 1646 M 2.
 — Christ. Gabr. Dresden. 1 *apf* i W 1682 M 18.
 — Christ. Lud. Lips. dp. 1 *apf* i W 1695 M 3.
 — Dan. Goltzen. Lusat. n. 12 gr. i S 1636 P 17.
 — Don. Lummic. dp. 16 gr. i S 1659 M 70, iur. R. D. Ittigio 1662.
 — Frdr. Halen. n. 16 gr. i S 1657 S 41.
 — Frdr. Wilh. Lips. dp. 22 gr. i W 1687 M 10.
 — Geo. Dresden. n. 16 gr. i S 1647 M 113.
 — Godfr. Hallen. dp. 16 gr. i W 1661 S 53.
 — Godfr. Misena Misn. dp. 22 gr. i W 1691 M 26, 16 gr. i W 1691 M 114, b. a. 12. IV. 1693, m. 31. I. 1695.
 — Hnr. Creutzburg. Thuring. n. 16 gr. i S 1658 M 179.
 — Hnr. Halen. n. 16 gr. i S 1657 S 51.
 — Ioach. Ioh. Hnr. Hallen. s. **Rudolph** von.
 — Ioh. Hallen. dp. 16 gr. i W 1661 S 54.
 — Ioh. Lipsen. n. 22 gr. i W 1658 M 29, 1 *apf* i S 1669 M 203.
 — Ioh. al. Rudolphi Megaberingen. Thuring. 16 gr. i W 1653 M 13, b. a. und m. 24. I. 1661.
 — Ioh. al. Rudolphi Thumen. Misn. dp. 10 gr. i S 1674 M 182, 8 gr. i S 1674 M 310.
 — Ioh. Vratislaviens. Siles. n. 16 gr. i S 1653 P 104, iur. R. H. Schlätero.
 — Ioh. Andr. Lehesta Thuring. dp. et iur. 1 *apf* 8 gr. i W 1696 M 17.

- Rudolph** Ioh. Bened. Lips. dp. 1 *af* i W 1695 M 7, prom. i S 1707 M 168.
 — Ioh. Christ. Eulenberg. n. 13 *gr* i W 1634 M 87.
 — Ioh. Elias Halen. dp. 16 *gr* i W 1683 S 8, 1 *af* i W 1695 S 31.
 — Ioh. Gabr. Halen., olim dp., iur. 1 *af* i S 1686 S 73.
 — Ioh. Geo. Leisnic. dp. 16 *gr* i S 1675 M 117.
 — Ioh. Geo. al. Rudolff (-ffus, Rudolphus) Lips. dp. 22 *gr* i W 1687 M 29, prom. i S 1704 M 131, b. a. 28. XI. 1706, m. 9. II. 1708.
 — Ioh. Godfr. Saccen. Misn. dp. 16 *gr* i S 1691 M 93.
 — Ioh. Hnr. Naumburg. n. 12 *gr* i S 1664 M 28.
 — Ioh. Paul. al. Rudolff o. Rudolffi Plavia-Varisc. n. 10 *gr* i S 1661 M 231.
 — Sam. Oberlungwicen. Misn. dp. gra. i W 1692 M 31, gra. i W 1692 M 86.
 — Sam. Vratislav. dp. 18 *gr* i S 1703 P 18, prom. 16 *gr* i S 1703 P 90.
 — Sebast. Byrutho-Franc. 14 *gr* i W 1648 B 7.
 — Tob. Witteberg. n. 16 *gr* i S 1655 S 63.
 — Valent. Dresden. n. 16 *gr* i S 1636 M 204.
Rudolph (von) Ioach. Ioh. Hnr. Hallen. (eq. Saxo) dp. 16 *gr* i S 1693 S 12, prom. 1 *af* i S 1702 S 74.
Rudolphi, **Rudolffi** (vgl. **Rudolph**)
 Andr. Hagenstad. Magdeburg. m. 24 *gr* i W 1655 S 19.
 — Beniam. Steinen. Siles. dp. et iur. 22 *gr* i S 1682 P 16.
 — Casp. Lesna-Polon. dp. 22 *gr* i S 1666 P 73.
 — Christoph. Densted. 6 *gr* i S 1636 M 4.
 — Christoph. Kitzingen. Franc. dp. et prom. 22 *gr* i W 1702 B 2.
 — Christoph. Mansfeld. dp. 16 *gr* i S 1659 S 34.
 — Godfr. Ascanien. dp. 16 *gr* i S 1675 S 20.
 — Ioh. Geo. al. Rudolffi o. Rudolffus Isenac. prom. i S 1704 M 130.
 — Ioh. Rud. Grafenthal. dp. et prom. i S 1704 M 79.
Rudolphi Sam. Godfr. Isleben. non compl. 1 *af* i S 1660 S 148.
 — Tob. Isenac. n. 16 *gr* i S 1653 B 49.
Rudorff Andr. Plauen. Varisc. n. 16 *gr* i S 1650 M 81, iur. R. D. Schvendendörffer ao. 1656.
 — Christ. Dreyen. (Dregen.-) Varisc. n. 16 *gr* i S 1670 M 93, 16 *gr* i S 1675 M 183.
 — Christ. Plavien. Varisc. n. 11 *gr* i S 1640 M 26, iur. R. D. Schvendendörffer ao. 1646.
 — Gotthard. Grosdaltziga Misn. dp. 16 *gr* i W 1691 M 28, 2 *af* 12 *gr* i S 1699 M 167, pastor substitutus in Grossdaltzig, Debschütz und Zitschen b. a. und m. 26. I. 1702.
 — Ioh. Bernhard. Duderstad. Sax. dp. 16 *gr* i S 1659 S 107.
 — Mich. Geran. 16 *gr* i S 1667 M 240.
 — Wolfg. Plavien. n. 12 *gr* i S 1647 M 300.
Rudroff Iac. Schafstätt. Misn. dp. gra. i S 1679 M 107.
Ruff Ioach. Bescov. March. dp. et iur. 1 *af* 2 *gr* i S 1697 S 26.
Ruge Eric. Ottendorf. Sax. 1 *af* i S 1696 S 58.
Rüger Conr. Altenburg. Misn. dp. 16 *gr* i S 1681 M 24, 16 *gr* i W 1686 M 110.
 — Geo. Conr. Altenburg. 16 *gr* i S 1690 M 223.
 — Ioh. Phil. Francofurten. ad Moenum n. 16 *gr* i S 1638 B 17.
Rühde Elias Ostrav. Sax. non compl. 16 *gr* i S 1660 S 164.
Ruhefeld Gabr. Neuenkirchen. Misn. dp. 16 *gr* i S 1669 M 71.
Rühelius Ioh. Andr. Mächela Thuring. dp. 22 *gr* i S 1683 M 88, 16 *gr* i S 1683 M 237.
Ruhig Ioh. Christ. Belgera Misn. dp. 16 *gr* i S 1683 M 104.
Rühl Andr. Reinersdorf. Thuring. dp. 16 *gr* i W 1675 M 65.
Rühle Andr. Mathi. Tangermunden. 20 *gr* i S 1682 S 26.
 — Christ. Tangermunden. dp. et iur. 16 *gr* i W 1694 S 16.
 — Mart. Kleinsteinbergen. (-Misn.) n. 16 *gr* i S 1664 M 24, gra. i S 1674 M 314.
Rühling Frdr. Aug. Wildenborn. dp. et prom. 12 *gr* i W 1708 M 18.
Rühn Frdr. Inl. Magdeburg. Sax. 16 *gr* i S 1688 S 66.
Rühr Ioh. Iac. Dresden. dp. i S 1702 M 114, prom. i S 1706 M 115.
Ruhstein Osiat. Zizen. 16 *gr* i S 1663 M 237.
Rujeck s. **Rupek**.
Ruinellus Ioh. Christ. Neostad. dp. et prom. 1 *af* 18 *gr* i S 1703 M 128.
Rükin Dan. Mittwalda March. dp. et prom. 1 *af* i S 1709 S 12.
Ruland Ioh. Christoph. Norimberg. 1 *af* i S 1696 B 26. Vgl. **Rüll** Ioh. Christoph. Norimberg.
 — Ioh. Frdr. Argentoraten. m. 1 *af* i W 1696 B 9.
Rulandt Christoph. Quedlinburg. n. 16 *gr* i S 1649 S 35.
 — Rütger Hamburg., olim dp., iur. 1 *af* i S 1686 S 95.
Rulcha Sam. Lauenstein. n. 13 *gr* i W 1634 M 135.
Rülcke Christoph. Hermsdorf. Misn. dp. et iur. 1 *af* 14 *gr* i S 1699 M 92.
Rüle Mich. Misn. dp. 16 *gr* i W 1667 M 108.
Rüling Ioh. Ern. Quellferbytho Sax. dp. et iur. 1 *af* 22 *gr* i S 1696 S 25.
Rüll Ioh. Christoph. Norimberg., verm. ident. mit **Ruland** Ioh. Christ. (vgl. das.), b. a. und m. 6. XII. 1709.
 — Wolf Iac. Selben. 16 *gr* i S 1655 M 4.
Rüller Ioh. Wolfg. Numburg. n. 6 *gr* i S 1661 M 241.
Rumbaum s. **Rombaum**.
Rumel Zachar. Lipsien. n. 15 *gr* i S 1636 M 210.
Rümker, **Rincker** Iust. Hnr. Sverino Megapolitan. (Sverinen.) prom. 1 *af* i S 1708 S 56, b. a. und m. 7. II. 1709.
Rümmler Ioh. Christ. Löppersdorf. (Loppersdorf. Misn.) dp. 16 *gr* i S 1687 M 43, 8 *gr* i S 1687 M 130.
Rummelius Ioh. Ern. Annaeberg. 16 *gr* i W 1645 M 91, iur. R. Lic. Schlutero.
Rumohr, **Rumor** Hans eq. Holsat. dp. et iur. 2 *af* 8 *gr* i S 1694 S 27.
Rump Ioh. Andr. Dresden. dp. 16 *gr* i S 1678 M 48.
 — Vinc. Hamburg. 16 *gr* i W 1655 S 22.
Rumpach Christoph. Rosbacen. Thuring. dp. 16 *gr* i W 1669 M 6, 16 *gr* i S 1671 M 216.

- Rumpach** Christoph. Smalcalden. n. 16 gr. i S 1653 B 20.
 — Sam. Rosbacen. dp. 16 gr. i S 1678 M 97.
- Rumpel**, -elius, Rümpel Christoph. Zällichen. Siles. 16 gr. i W 1653 P 5.
 — Geo. Coburgo-Franc. n. 16 gr. i S 1647 B 9.
 — Ioh. Hnr. Smalcaldia-Franc. dp. 16 gr. i S 1669 B 1, 16 gr. i S 1669 B 13, b. a. 20. XI. 1669, m. 25. I. 1672.
 — Phil. Iac. Francofurt. ad Moenum 1^o ff i S 1687 B 23.
- Rumpff**, Ioach. Pe. Demmin. Pom. prom. i S 1707 S 29.
 — Scipio Car. Ioh. Casp. al. Rumpff Minden Westphal. dp. 16 gr. i S 1700 S 16, prom. gra. i W 1700 S 90, b. a. 1. XII. 1703, m. 10. II. 1707, theol. b. nach 1707.
- Rumpler**, -erus, Rümpler Adolph. Martisburg. dp. $\frac{1}{2}$ 1^o ff 4 gr. i S 1662 M 129, 16 gr. i S 1668 M 159.
 — Christ. Leisnic. dp. 16 gr. i S 1680 M 12.
 — Christ. Tragnicen. Misn. dp. i S 1685 M 37.
 — Christoph. Martisburg. n. 16 gr. i W 1637 M 78.
 — Geo. Hnr. Logosalißa Thuring. dp. 16 gr. i W 1686 M 32.
 — Gust. Martisburg. dp. $\frac{1}{2}$ 1^o ff 4 gr. i S 1662 M 128.
 — Ioach. Tenstad. dp. 16 gr. i S 1663 M 70.
 — Ioh. (Ioh. Paul.) al. Rimpler Leusnic. dp. 16 gr. i S 1672 M 91, 16 gr. i S 1681 M 218.
 — Melch. Leisnic. Misn. dp. 16 gr. i S 1693 M 102, prom. 1^o ff i S 1701 M 158.
 — Sam. Sprotta-Siles. 16 gr. i S 1640 P 5.
- Runcke**, Runke Ioh. Pfoertena (Pfortena Lusat.) dp. 18 gr. i S 1708 P 4, prom. 1^o ff i S 1708 P 87.
- Rund**, -denius Reimar. Albr. Holsat. 22 gr. i W 1667 S 5.
 — Ioh. Ern. Wernigeroden. dp. i S 1707 M 29, prom. i S 1707 M 181.
 — Mart. Wernigeroda-Sax. 16 gr. i S 1673 S 36.
- Ründeler** Geo. Leusnic. n. 16 gr. i S 1647 M 112.
- Rundenius** s. Rund.
- Runge**, -gius Adam. Großenhayn. n. 8 gr. i S 1652 M 62.
 — Bartholom. Quedlinburg. n. 16 gr. i S 1656 S 87, 16 gr. i W 1662 S 11.
 — Christ. Vratislav. dp. i S 1702 P 8, gra. i S 1702 P 83.
 — Godfr. Gubena Francofurt. prom. 1^o ff i S 1708 B 11.
 — Godfr. Oßitien. n. 16 gr. i W 1653 M 85.
 — Ioach. Havelberg. March. dp. i S 1702 S 15, prom. 1^o ff i S 1702 S 70.
 — Ioh. Guben. Lusat. 16 gr. i S 1664 P 93.
 — Ioh. Christ. Wernigeroda Sax. gra. i W 1699 S 16.
 — Ioh. Hnr. Isenburg. Cherusc. dp. 16 gr. i S 1669 M 16, 16 gr. i S 1673 S 34.
 — Wilh. Wernigerodan. n. 16 gr. i W 1637 S 25.
- Runger** Pe. Bornen. n. gra. i S 1649 M 137, iur. R. M. Preibisio.
- Rungius** s. Runge.
- Runke** s. Runcke.
- Runst** Ioh. Ratisbonen. dp. gra. i W 1673 B 2, gra. i W 1680 B 2.
- Runstierna** Iac. nob. Suecus 1^o ff i S 1674 S 69.
 — Isr. nob. Suecus 1^o ff i S 1674 S 96.
- Runtze** Christ. Numburg. dp. et iur. 16 gr. i S 1697 M 104.
- Runzler**, -erus Christ. Elbinga Boruss. dp. 22 gr. i S 1677 P 83.
 — Christoph. Godfr. Bretizen. Thuring. n. 16 gr. i S 1661 M 70.
 — Levin. Bretizen. Thuring. n. 16 gr. i S 1661 M 248.
- Ruopp** Ioh. Frdr. Argentoraten. m. 1^o ff i S 1696 B 27.
- Rupek**, Rujeck Marc. Gono- [?] (Gousa-) Secland. 16 gr. i S 1654 S 19.
- Rupershofen** s. Ruppershofen.
- Rupert**, -pertus Aug. Dorotheus Bischoffswerden. 16 gr. i S 1672 M 128, b. a. 18. IV. 1673, m. 28. I. 1675.
 — Christ. Branden. dp. et prom. i S 1707 M 65.
 — Math. Frauenstad. Polon. 1^o ff i S 1660 P 8.
 — Sim. Ioh. Bischoffswerden. dp. et prom. i S 1707 M 131.
- Ruperti** Ioh. Frdr. Gotha Thuring. 1^o ff i S 1687 M 140.
- Rupertus** s. Rupert.
- Rupitz**, -itius, Rupitzius Aretin. Ascanien. n. 16 gr. i W 1650 S 37, iur. R. D. Mengerling. 1661.
 — Casp. Aretin. Magdeburg. Sax. dp. 16 gr. i S 1688 S 6, 1^o ff i W 1690 S 7.
 — Christ. Lubenwerda dp. 16 gr. i S 1664 S 1.
 — Valent. Casp. Ascanius n. 16 gr. i S 1645 S 71.
- Rupkau** Frdr. Elbinga-Pruß. dp. et iur. 22 gr. i S 1682 P 27.
- Rüppe** Ioach. Frdr. Berolin. dp. 16 gr. i S 1666 S 54.
- Rüppel**, -elius Adam. Erdmann. Curien. Varisc. dp. 22 gr. i S 1679 B 1, 16 gr. i S 1679 B 15.
- Ruppenstein** Ioh. Wonsideli-Franc. 10 gr. i S 1642 B 3.
- Ruppershofen**, Rupershofen Hnr. Freiberg. dp. 16 gr. i S 1683 M 82, 20 gr. i S 1689 M 157.
- Rupprecht** Christoph. Brisen. Bohem. 16 gr. i W 1639 P 1.
- Ruprecht** Ioh. Hnr. Budissin. Lusat. dp. 16 gr. i S 1662 P 38.
 — Ioh. Thom. Memmingen. 1^o ff i S 1676 B 45.
- Ruptus** Christ. Rhötav. n. 16 gr. i S 1655 M 425.
- Rus** s. Ruß.
- Rüschwerth** Gabr. Wonsidelen. Franc. n. 16 gr. i S 1653 B 30.
- Rusig**, -ichius Aug. Dresden. n. 16 gr. i S 1650 M 105.
 — Ioh. Geo. Dresden. 16 gr. i S 1683 M 269.
- Ruß**, Rus, Russ Iac. Goßlar. Saxo n. 16 gr. i W 1650 S 18.
 — Ioh. Christoph. Sempronio Hung. dp. et iur. 1^o ff 14 gr. i S 1699 P 37.
 — Mich. Sempronio (-Ungar.) dp. 22 gr. i S 1663 P 49, 16 gr. i S 1663 P 73.
- Rüssel**, Rüssel a (von) s. Ryssel von.
- Rußer** Christoph. Cöstric. Misn. dp. 22 gr. i S 1669 M 5.
- Rußwurm** Sam. Coblina-Polon. dp. 22 gr. i S 1669 P 26, 16 gr. i S 1669 P 67.
- Rust**, -stius Inst. Maur. Hanovera-Sax. 1^o ff i S 1660 S 42.
 — Theod. Neobrandenburg-Neopolitan. dp. 16 gr. i S 1667 P 19.

- Ruswurm** Ioh. Gottlob Meunungen. 16 gr. i S 1665 B 15.
- Rutfuchs, Reitfuchs** Geo. Stolberg. 16 gr. i S 1651 M 3.
- Ruthard, -dus** Geo. Vratislav. n. 22 gr. i S 1664 P 12, 16 gr. i S 1664 P 73.
- Sam. Hirschberg. (Hirsberg.-) Siles. dp. 22 gr. i S 1669 P 21, 16 gr. i S 1669 P 58.
- Steph. Mulhusin. n. 4 gr. i S 1636 M 198.
- Theophil. Christ. Lubena Siles. dp. 16 gr. i S 1684 P 23, 16 gr. i S 1684 P 51.
- Ruthenus** dns. a Plavia s. Reuss Herr von Plauen.
- Rutscher** Christ. Zittau. Lusat. dp. 22 gr. i W 1683 P 5, 16 gr. i W 1683 P 43.
- Rüttmüller** s. Rittmüller.
- Ruxleben, Rix-, Ruxleben** von Ioh. Casp. Aulebien. Thuring. n. 16 gr. i S 1651 M 22.
- Ioh. Casp. Schwarzburgen. n. 16 gr. i S 1655 M 102.
- Ioh. Christoph. Schwarzburgen. n. 16 gr. i S 1655 M 103.
- Ioh. Wilh. Schwarzburgen. n. 16 gr. i S 1655 M 104.
- Ryckman** Wilh. Sangerhusan. n. 16 gr. i S 1642 M 25.
- Rydhelius** Ioh. Suecus 20 gr. i W 1655 S 7.
- Ryhl, Ryhelius** Dav. Wiesenthal. n. 16 gr. i W 1637 P 17, iur. R. D. Michaelis ao. 1641.
- Dav. Wiesenthal. (Pratovallen. Misn.) dp. et iur. 1 *apf* 8 gr. i S 1691 M 130.
- Ryr, Rier** Franc. Gizien. Bohem., conversus, gra. i S 1681 B 9, b. a. 21. IV. 1683, m. 31. I. 1684.
- Ryßel, Rüßel, Rüssel** von Christ. Gottlieb Lips. dp. i W 1681 M 11.
- Christ. Lud. Endorf. Sax. dp. 1 *apf* i W 1667 S 25.
- Christoph. Hnr. Lipsen. dp. 22 gr. i W 1666 M 48.
- Frdr. Mathi. Endorffio-Mansfeld. Sax. dp. 22 gr. i S 1679 S 8, 16 gr. i W 1688 S 31.
- Godfr. Lipsien. i ?, b. a. 6. VII. 1644.
- Godfr. Mansfeld. Sax. dp. 22 gr. i S 1659 S 69, 1 *apf* i S 1674 S 61.
- Hnr. Lipsien. dp. 16 gr. i S 1663 M 149.
- Hieron. Iac. Lipsien. n. 1 fl. i S 1651 M 155, gra. i S 1664 M 234.
- Ryßel von Iac. iun.** Lipsen. n. 1 fl. i W 1646 M 50.
- Iac. Arn. Lipsen. n. 16 gr. i S 1661 M 141, i W 1674 M 23.
- Iac. Hnr. Saxenfeld. dp. 16 gr. i W 1661 M 59.
- Iac. Hnr. Schneeberg. 22 gr. i W 1667 M 29.
- Iac. Leonhard. Lipsen. dp. 22 gr. i S 1659 M 242, iur. R. D. Schwendendorffer ao. 1672, 22 gr. i S 1672 M 166.
- Ioh. Lipsien. n. 1 fl. i S 1651 M 156.
- Ioh. Frdr. Lipsen. n. 16 gr. i S 1661 M 206.
- Ioh. Geo. Lips. dp. i W 1681 M 25, 1 *apf* i S 1687 M 147.
- Ioh. Iac. Lips. b. a. circa solstit. aestiv. S 1642, iur. utr. b. 7. XII. 1654, iur. utr. dr. 22. III. 1656 vermuthl. ident. mit Iac. Lips. i S 1629 M 239, s. Bd. I, 383 und Bd. I, Nachträge.
- Ioh. Iac. Lips. dp. 16 gr. i S 1683 M 136, 20 gr. i S 1683 M 274.
- Wilh. Lipsen. n. 1 fl. i W 1641 M 4.
- Wilh. Lipsen. dp. 22 gr. i S 1676 M 60.

S.

- Saahr a, Saherus** Christ. Math. Erfurt. prom. i S 1707 M 145, b. a. und m. 7. II. 1709.
- Saala von der** s. Saale von der.
- Saalbach** (vgl. Sahlbach) Adolph. Frdr. Pausiz. Misn. dp. 22 gr. i W 1683 M 96.
- Aug. Frdr. Sausizio Misn. dp. 16 gr. i S 1678 M 5.
- Esaias Müglen. (Miglen.-) Misn. dp. 16 gr. i S 1679 M 69, gra. i S 1684 M 99.
- Sam. Müglen. (Müglen.) dp. 16 gr. i S 1682 M 144, gra. i W 1693 M 70.
- Saale, Saala, Sahle, Sahl** von der (von) Aug. Abr. aus dem Hauße Schönfeld n. 22 gr. i S 1657 M 16.
- Aug. Adolph. eq. Lusat. dp. 1 *apf* i W 1683 P 4.
- Christ. Godfr. eq. Lusat. dp. 1 *apf* i W 1683 P 11, olim dp., iur. 2 *apf*
- Saale von der.** i S 1686 P 60 und 1 *apf* 8 gr. i S 1690.
- Saalfeld, Salfeld** Car. Frdr. Hallen. dp. 22 gr. i W 1667 S 21.
- Car. Frdr. Halen. dp. 20 gr. i W 1678 S 1, 16 gr. i W 1678 S 10.
- Dav. Hallen Sax. dp. 16 gr. i S 1659 S 105.
- Erhard. Quedlinburg. dp. 16 gr. i W 1656 S 36.
- Hnr. Wilh. Merseburg. n. 1 fl. i W 1640 M 1.
- Rotger. Quedlinburg. dp. 16 gr. i W 1656 S 35.
- Saccus** Christ. Stösen. Misn. dp. 10 gr. i S 1659 M 301, 16 gr. i S 1667 M 260.
- Hnr. Godfr. Voigtstad. Sax. dp. 16 gr. i S 1690 S 10.
- Ioh. Iac. Ascha Varisc. dp. 22 gr. i S 1684 M 52, olim dp., iur. 20 gr. i S 1686 B 24.
- Saccus** Ludolph. Ioh. Voigtstad. Sax. dp. 16 gr. i S 1690 S 24.
- Sigism. Brambac. n. 6 gr. i S 1655 M 263.
- Sacer** Godfr. Wilh. Numburg. n. 16 gr. i S 1648 M 233.
- Ioh. Car. Lipsen. n. 16 gr. i S 1655 M 429, 16 gr. i S 1667 M 276.
- Raph. Numburg. dp. 16 gr. i S 1654 M 106.
- Sacherig, Sochorig** Ioh. Geo. Senffenberga (Senfftenberga-) Misn. dp. 22 gr. i S 1684 M 39, 16 gr. i S 1684 M 130.
- Ioh. Rud. Senfftenberg. n. 16 gr. i S 1653 M 264.
- Saches von Leuenheim** s. Sachs von Löwenheimb.
- Sachs, -sius, -ße** (vgl. Sachß) Christ. Bernburg. n. 16 gr. i S 1641 S 5.
- Ioh. Cothonien. Anhalt. n. 16 gr. i W 1650 S 26.

- Sachs** Lud. Bernburg. n. 16 gr. i S 1656 S 86.
- Sachs**, Saches von Löwenheimb, Layenhaim, Leuenheim Ern. Phil. Wratislav. dp. et iur. 1 *off* i S 1682 M 160 n. P 26.
- Sachse**, -sius Augustin. Lauba-Lusat. n. 16 gr. i W 1637 P 45.
- Dav. Waldenburg. (-Misn.) n. 12 gr. i W 1650 M 76, iur. R. M. Scherzero 1661, 12 gr. i W 1660 M 67.
- Hnr. Iul. Gera Varisc. dp. et iur. 1 *off* 8 gr. i S 1692 M 38
- Hiskias Gotha-Thuring. 16 gr. i S 1671 M 272.
- Iac. Callisio Marchic. 12 gr. i S 1676 S 61.
- Ioh. Frauenstad. Polon. 1 *off* i S 1660 P 7.
- Ioh. Frdr. Gera-Varisc. dp. 16 gr. i S 1677 M 139.
- Ioh. Geo. Obersdorff. Thuring. 16 gr. i S 1670 M 25.
- Ioh. Lud. Waldenburg. dp. et iur. 10 gr. i S 1694 M 159.
- Ioh. Roman. Waldenburg. n. 12 gr. i W 1650 M 75, iur. R. D. Geiero ao. 1659.
- Ioh. Sam. Waldenburg. dp. 16 gr. i S 1679 M 187, 12 gr. i W 1690 M 60.
- Sachs** s. Sachs, Sachse u. Sachß.
- Sachß** (vgl. Sachs u. Sachße) Geo. Wilh. Mela Siles. 1 *off* i W 1698 P 9.
- Phil. Iac. al. Sachs o. Sachsus Vratislav. n. 16 gr. i W 1645 P 40, iur. R. D. Q. Schachero, b. a. 11. VII. 1647, m. 26. I. 1648.
- Sachße** (vgl. Sachs u. Sachße) Christ. Cizen. n. 16 gr. i S 1641 M 21.
- Christoph. Lengenfeld. dp. et iur. 16 gr. i S 1682 M 157.
- Gotfr. Görlic. prom. i S 1705 P 58.
- Gotfr. Ortrant. Misn. dp. et iur. 1 *off* 22 gr. i S 1694 M 135.
- Ioh. Prästorffen. Misn. n. 16 gr. i W 1653 M 128.
- Sachte** Ioh. Iac. Egelen. Saxo n. 8 gr. i S 1656 S 44.
- Sachtleben** Inst. Lippia-Guestphal. dp. [et] iur. 22 u. 16 gr. i W 1673 S 4.
- Sack** Ioh. Hnr. Beichlicen. n. 8 gr. i S 1651 M 65, iur. R. D. Ursino 1658.
- Sack a** Balth. Frdr. in Beichlitz eq. Misn. n. 1 fl. 1 gr. i S 1661 M 24.
- Hnr. Wilh. eq. Sax. dp. 16 gr. i S 1675 S 23.
- Sacreitz** Mart. Hojerswerda Lusat. dp. et iur. 1 *off* 14 gr. i S 1686 P 50.
- Sadtler** s. Sattler.
- Saffius** Dietr. Lübec. 16 gr. i S 1658 S 10.
- Sagerus** Dietr. Magdeburg. 16 gr. i W 1677 S 38.
- Sagittarius** Christ. Rochlicen. s. Schütze.
- Ioh. Schönfeld. 22 gr. i S 1655 M 15, 16 gr. i S 1655 M 96.
- Ioh. Christfried Orlamunden. dp. 22 gr. i S 1674 M 117, 16 gr. i S 1674 M 282.
- Ioh. Christoph. Altenburg. dp. 16 gr. i S 1674 M 132.
- Valent. Neo-Haldensleben. Saxo n. 12 gr. i S 1647 S 63.
- Sägnitz**, -iz, -ütz s. Segnitz.
- Saherus** s. Saahr a.
- Sahl** Hnr. Gotfr. Mega-Balhusan. Thuring. prom. i S 1705 M 177.
- Sahl von s. Saale von der.**
- Sahla von der s. Saale von der.**
- Sahlbach** Christ. al. Saalbach u. Schnalbach Schenckenberg. Misn. n. 16 gr. i S 1665 M 226, 16 gr. i W 1672 M 106, b. a. 22. XI. 1673, m. 27. I. 1676.
- Sahle** Geo. Christoph. Stambacen. Varisc. 16 gr. i S 1680 M 145.
- Sahle von der s. Saale von der.**
- Sähn** Ioh. Sundhusan. Thuring. n. 16 gr. i S 1651 M 24.
- Sahr** Mathi. Gottlob Freiberg. (Freyberg.) dp. 16 gr. i S 1697 M 86, prom. 1 *off* i S 1702 M 261.
- Sahrer von Sahr, Sahrer a Sahr, Sahren de Sahr, Sare von Sahr** Adam. eq. Misn. dp. 22 gr. i S 1677 M 210.
- Christoph. eq. Misn. dp. 22 gr. i S 1677 M 208, 16 gr. i W 1683 M 126.
- Leo Bohem. n. 16 gr. i S 1641 P 27.
- Leo eq. Misn. dp. 22 gr. i S 1677 M 209.
- Saken** s. Osten v. der Ioh.
- Salander** Ioh. Wasungen. 16 gr. i S 1655 B 9.
- Salbach** Sam. Godfr. Zschocha dp. 16 gr. i S 1659 M 90.
- Salcho** Geo. Christ. Rathenow. March. dp. gra. i S 1689 S 13, gra. i S 1689 S 76.
- Salender** Ioh. Melch. Albrechts-hayna-Misn. dp. 16 gr. i S 1677 M 226, 16 gr. i W 1683 M 144.
- Salentarius** Ioh. Teschinen. gra. i S 1650 P 20.
- Salet** Ioh. Geo. 1 *off* i S 1651 P 15.
- Salfeld** s. Saalfeld.
- Saliander** Dan. Ostgoth. Suecus 16 gr. i S 1670 S 21.
- Salichius**, Salige Christ. Bumbien. Saxo 16 gr. i W 1653 S 6, b. a. 21. IV. 1655.
- Christ. Burg. (Brumbien.-) Sax. 16 gr. i W 1679 S 11.
- Ioh. Burgo Sax. dp. 22 gr. i S 1687 S 23, 16 gr. i S 1687 S 72.
- Ioh. Christ. Melsen. s. Selitz.
- Salige** s. Salichius.
- Salisch a** Christoph. Oswald. eq. Misn. dp. 22 gr. i S 1662 M 59, iur. 1670 R. D. Ittig.
- Salomon** Andr. Hala-Sax. non compl. i S 1660 S 106, 16 gr. i S 1667 S 70.
- Christ. Camentio Lusat. dp. 22 gr. i S 1689 P 9, 16 gr. i S 1689 P 44.
- Christ. Meseriz. dp. 22 gr. i W 1661 P 11.
- Geo. Reval. Livon. 1 *off* i W 1693 P 10.
- Geo. Abr. Martisburg. dp. et iur. 16 gr. i S 1693 M 122.
- Geo. Frdr. Bublizio Pom. 1 *off* i S 1694 S 69.
- Ioh. Geo. Budiša Lusat. dp. et iur. 22 gr. i S 1682 P 40.
- Ioh. Iac. Bublitz Pom. i S 1699 S 70.
- Theod. Anneberg. n. 16 gr. i S 1647 M 285.
- Saltza a s. Salza a.**
- Saltzberger** Ioh. Schneberg. n. gra. i S 1658 M 218.
- Saltzer** Ioh. Neukircha Misn. dp. 22 gr. i S 1682 M 125.
- Ioh. Gottlieb Viennen. dp. et prom. i S 1704 B 7.
- Saltzman**, -man, Salzmann Andr. Merseburg. (Martisburg.) dp. 16 gr. i W 1667 M 170, 16 gr. i W 1676 M 24.
- Balth. Frdr. (Frdr. Balth.) al. Salzmann Argentoraten. Franc. m. 22 gr. i S 1667 B 11, erhielt

Saltzmann.

- am 12. X. 1667 die Erlaubniss „disputandi pro loco inter magistros nostros“, disputierte am 16. XI. 1667 „De varietate scriptionis antiquae“ und zwar wurde er nach Strassburger Anciennität zugelassen.
- Godfr. Numburg. non compl. gra. i S 1660 M 145, 22 gr. i S 1668 M 120.
- Ioh. Phil. Argentoraten. m. 1 *off* i S 1683 B 14.
- Mart. Colonia-Thuring. n. 4 gr. i S 1653 M 185.
- Saltzwedel Ioh. Misenen, olim dp., iur. 20 gr. i S 1686 M 250.
- Ioh. Christ. Misenen. dp. i S 1685 M 99.
- Salvert de Falckenberg Iul. Franc. eq. Sax. i S 1685 S 95.
- Salza, -tza Hiob Fabian. in Ebersbach eq. Lusat. n. 1 *off* i S 1646 P 23.
- Sälzer Mich. Königswalden. n. 16 gr. i S 1661 M 264.
- Salzman, -mann s. Saltzmann.
- Sambecker s. Sembeker.
- Sambstakg Ioh. Wolfg. Byruthin. n. 16 gr. i W 1653 B 16.
- Samenhammer Ioh. Dav. Chemnic. n. 16 gr. i S 1655 M 122.
- Ioh. Frdr. Chemnic. n. 16 gr. i S 1655 M 123.
- Samler Ioh. Hirsberga-Siles. 12 gr. i S 1648 P 16.
- Samps, Senps Andr. Aumen. Varisc. n. 12 gr. i W 1647 B 16.
- Samson, -onius Bruno Riga-Livon. 1 *off* i S 1642 S 10.
- Claud. Herm. Riga Livon. 1 *off* i S 1691 P 90.
- Ioh. Hnr. Schletta-Misn. dp. i W 1674 M 96, i W 1674 M 7.
- Sand von Erhard. Coburg. Franc. 16 gr. i S 1673 B 33.
- Sandanus Iac. Plesnen. 16 gr. i S 1655 P 56.
- Sandan Ioh. Cizen. n. 16 gr. i S 1655 M 156.
- Sandel Aug. Frdr. Euthin. Holsat. dp. et prom. i W 1707 S 1.
- Sanden von Bernhard. Insterburg. Boruß., m. Regiomontan., $\frac{2}{3}$ *off* i W 1661 P 2, erhielt 25. VI. 1662, nachdem er de natura demonstrationis einen Vermittag und einen Nach-

Sanden von.

- mittag disputiert hatte, die Rechte eines Leipziger Magisters.
- Bernhard. Regiomont. Boruss. 20 gr. i W 1686 P 35, b. a. und m. 27. I. 1687.
- Ioh. Insterburg. Boruß. $\frac{2}{3}$ *off* i W 1661 P 3.
- Sander Casp. Witeberg. 16 gr. i W 1659 S 13.
- Christ. Wernigeroden. n. 16 gr. i S 1656 S 83.
- Christ. Andr. Werngerada Sax. dp. 16 gr. i S 1688 S 7.
- Christoph. Hallen. dp. 16 gr. i S 1654 S 32, iur. R. D. Norico 1665, 16 gr. i S 1665 S 1.
- Dav. Cygneus n. 12 gr. i S 1642 M 104.
- Frdr. Wilh. Luchovia Luneburg. dp. et iur. 1 *off* 22 gr. i S 1698 S 16.
- Godfr. Cygneus n. 16 gr. i S 1658 M 159, 16 gr. i S 1666 M 4.
- Gottlob Cygnaeus n. 16 gr. i S 1658 M 169, 16 gr. i S 1667 M 234.
- Ioh. Berlin. n. 16 gr. i S 1641 S 25.
- Ioh. Hnr. Dresden. n. 1 *off* 1 gr. i W 1663 M 27.
- Ioh. Hnr. Eisen[achen.] Thuring. dp. 16 gr. i S 1669 M 51.
- Ioh. Valentin. Isennac. Thuring. n. 16 gr. i W 1653 M 145, iur. R. D. Ittigio 1660.
- Ios. Isenacen. n. 16 gr. i S 1645 B 21, pauperior a rectore scholae commendatus.
- Max. Ern. Hallen. n. 13 gr. i W 1634 S 26.
- Pe. Isanac. Thuring. dp. 16 gr. i S 1659 M 13, iur. R. D. Ittigio 1662.
- Traug. Bartholom. Dresden. dp. 22 gr. i S 1667 M 8.
- Sandhagen, Sandthagen Ioh. iun. Nordhusan. n. 8 gr. i W 1650 S 23, iur. R. D. Ittigio 1660.
- Math. Northusan. Thuring. non compl. 16 gr. i S 1660 M 218.
- Sandmann Hnr. Silberberga Siles. dp. 22 gr. i S 1690 P 9, 1 *off* i S 1692 P 59.
- Sandritter, Sandtreuter Godfr. Lipsien. n. 16 gr. i S 1645 M 128.
- Ioh. Christ. Lips. dp. 16 gr. i W 1691 M 40, 1 *off* i W 1693 M 56, b. a. 25. IV. 1696.

Sandt a Ioh. Frdr. Palaeo Branden-

- burg. 1 *off* i S 1689 S 104.
- Sandthagen s. Sandhagen.
- Sandtreuter s. Sandritter.
- Sanfftleben, Senfftleben (vgl. das.) Geo. Torun. dp. $\frac{1}{2}$ *off* 10 gr. i W 1661 P 17, iur.
- Sänger Ioh. Phil. Hayna Thuring. prom. i W 1705 M 126.
- Sannemann Christ. Lud. Magdeburg. Sax. 16 gr. i S 1663 S 95.
- Sannius Ioh. Hnr. Usuarien. 16 gr. i S 1674 S 86.
- Sannovius Geo. Frdr. Gosca March. 1 *off* i S 1696 S 63.
- Mich. Gottlieb Gußovien. March. prom. 1 *off* i W 1700 S 84.
- Sanus Ant. Gottlieb (Theophil.) (Lauba-Lusat.) n. 16 gr. i S 1653 P 83, iur. R. D. Michaelis 1655, 16 gr. i S 1655 P 28, b. a. und m. 28. I. 1658.
- Christ. Gottlieb Lauba Lusat. dp. 22 gr. i W 1694 P 2, 1 *off* i S 1695 P 29.
- Iosias Schönberga-Lusat. n. 16 gr. i W 1646 P 17.
- Optat. Iosias Schönberga Lusat. dp. 22 gr. i S 1681 P 28, 16 gr. i S 1681 P 57.
- Sarbenzky liber baro Franc. Albr. n. 22 gr. i S 1664 P 43.
- Sare von Sahr s. Sahrer von Sahr.
- Särger, Sörger Godfr. Graycen. n. 6 gr. i W 1644 M 31.
- Sarius Ioh. Geo. Misn. dp. 16 gr. i W 1656 M 89.
- Sarnau Pe. Lossa-March. dp. 16 gr. i W 1661 S 61.
- Sartorius Andr. Dresden. dp. 16 gr. i S 1680 M 6.
- Andr. Caßa Hungar. dp. et iur. i S 1692 P 12.
- Casp. Ant. Hannoveran. 1 *off* i W 1694 S 44.
- Christ. Dresden. dp. 22 gr. i S 1677 M 236.
- Christ. Roswin. 16 gr. i S 1678 M 121.
- Christ. Swidnizen. Siles. dp. 22 gr. i S 1666 P 70.
- Christoph. Coelicoron. Franc. dp. 16 gr. i S 1674 B 2, 16 gr. i S 1677 B 24.
- Elias Caesareo-Foren. Hungar. dp. 22 gr. i W 1676 B 1, gra. i W 1676 B 6.

- Sartorius** Frdr. Dresden. dp. i S 1685 M 66, prom. i W 1703 M 126.
 — Godfr. Severin. Dresden. dp. 16 gr i S 1679 M 90.
 — Gottlob Dresden. dp. 16 gr i S 1694 M 62, prom. 1. n. i S 1700 M 160, b. a. 21. V. 1702, m. 8. II. 1703.
 — Hnr. Dresden. dp. 16 gr i S 1682 M 60.
 — Ioh. Gorliz. n. 16 gr i S 1658 P 54.
 — Ioh. Christ. Byruth. 14 gr i W 1659 B 1.
 — Ioh. Christoph. Ritisbrunnen. dp. et prom. i W 1706 B 2.
 — Ioh. Frdr. Hannoveran. 1. n. i S 1694 S 95.
 — Ioh. Frdr. Posenien. Ungar. dp. 10 gr i S 1675 B 10, gra. i S 1675 B 31.
 — Ioh. Geo. Lignic. Siles. i W 1654 P 10.
 — Ioh. Iac. Hoyerswalda Lusat. dp. et iur. i S 1699 P 45.
 — Lazar. Viennen. 12 gr i W 1642 B 2.
 — Phil. Theod. Geseken. Westphal. gra. i W 1652 S 16.
 — Sam. Caesareo-Foren. Hung. dp. 22 gr i S 1688 P 67.
Saßel Christ. Luccav. n. 16 gr i S 1655 P 69.
Saßen Meindt Ioh. Nordena Fris. dp. et iur. 1. n. 22 gr i S 1694 S 41.
Satler (vgl. Sattler) Elias Altenburg. n. 12 gr i S 1635 M 11.
 — Ioh. Luccav. Misn. 16 gr i W 1659 M 91.
Satte s. Schatte.
Sattler, Sadtler, Satler, Sattlerus (vgl. Satler) Adam Siegfr. Cygneus dp. i W 1703 M 1.
 — Bernhard. Hnr. Hamburg. 1. n. i S 1694 S 51.
 — Casp. Torgav. n. 16 gr i S 1665 M 125.
 — Christ. Dan. Drefden. n. 16 gr i S 1651 M 95, iur. R. M. Preibisio 1658.
 — Dan. Ioach. Gadebuscho Megapolitan. 1. n. i S 1693 S 64.
 — Iac. Freiberg. n. 12 gr i S 1635 M 39.
 — Ioh. Andr. Lucca Misn. 16 gr i S 1691 M 185.
 — Ioh. Christoph. Dresden. n. 16 gr i S 1655 M 371.
 — Ioh. Elias Witteberg. 22 gr i S 1671 S 49.
Sattler Ioh. Willh. Lipsen. dp. 16 gr i S 1674 M 188.
 — Sam. Friburg. dp. 16 gr i S 1654 M 108.
Sättler Bartholom. Weida-Varisc. n. 16 gr i S 1658 M 46.
Saubertus Adolph. Norimberg. 18 gr i W 1657 B 2.
Sauberzweig Ioh. Quedlinburg. n. 16 gr i S 1652 S 39.
 — Ioh. Frdr. Nelben. Sax. dp. 16 gr i W 1672 S 11.
Sauer, -erus, Saur, Sauer (vgl. Saur) Achat. Falckenstein. n. 16 gr i W 1650 S 55.
 — Christ. Falckenstein. n. 16 gr i W 1650 S 54.
 — Christoph. Görlic. dp. 12 gr i W 1656 P 40, iur. R. D. Ittigio 1662.
 — Frdr. Paßenheim. Braß., olim dp., iur. 16 gr i S 1686 P 67.
 — Godfr. Endorffen. Saxo n. 16 gr i S 1652 S 117.
 — Iac. Briga Siles. dp. 22 gr i S 1684 P 14, 16 gr i S 1684 P 46.
 — Ioh. Görlic. n. 7 gr i S 1653 P 71.
 — Ioh. Swittersdorf. Sax. dp. 16 gr i S 1679 S 20.
 — Ioh. Christ. Hainov. Siles. 16 gr i S 1679 P 100.
 — Ioh. Mich. Werthemen. prom. i W 1705 B 9.
 — Ioh. Sebast. Cizen. dp. 16 gr i W 1683 M 79, 18 gr i S 1694 M 252.
 — Math. Merzbach. Franc. 16 gr i S 1677 B 17.
 — Paul. Delitian. Misn. (Schorta-Delitian.) n. 16 gr i S 1652 M 394, iur. R. D. Mengerio. 16 gr i W 1660 M 105, b. a. 17. XII. 1664. m. 25. I. 1666.
Sauerbier, Saurbier, -bir, Sauerbier Christoph. Ern. Schleusingen. 16 gr i W 1651 B 4, b. a. 16. IV. 1653, m. 23. I. 1656.
 — Ioh. Math. Schleusinga-Franc. (Schleisingen.) dp. 10 gr i S 1677 B 56, gra. i W 1686 B 26.
 — Ioh. Sam. Schleusingen. (Schleisingen.) dp. 22 gr i W 1686 B 8, i S 1692 B 21.
 — Ioh. Wolfg. Schleusingen. Franc. dp. i W 1656 B 9, actuarius academiae b. a. und m. 24. I. 1667.
Sauerbrey, Sauerbrey Dan. Lösniz. n. 10 gr i S 1658 M 107.
Sauerbrey Frdr. Abr. Themara-Franc. dp. [et] iur. gra. i S 1666 B 10, iuramentum gra.
 — Ioh. Hilperhusio-Franc. 16 gr i S 1666 B 7.
 — Ioh. Casp. Lösniz. n. 16 gr i S 1658 M 237.
 — Salom. Lösniz. n. 10 gr i S 1658 M 319.
Sauereßig Geo. Numburg. 16 gr i S 1672 M 153.
 — Gottlieb Geo. Heburg. dp. 16 gr i S 1698 M 26.
 — Ignat. Christ. Grafenhayn. dp. 16 gr i S 1700 S 6, b. a. 27. XI. 1717, m. im Febr. 1720.
 — Ioh. Christ. Witteberg. Sax. 16 gr i S 1671 S 46.
 — Polycarp. Christ. Gräfenhayna Sax. (Gräfenhainichen.) dp. 16 gr i S 1696 S 4, prom. i W 1707 S 26, b. a. 2. VI. 1708, m. 12. VI. 1709.
 — Septim. Florens Christ. Grafenheinen. Misn. dp. 18 gr i S 1708 M 61.
Sauerma, -man von s. Saurma von.
Sauershausen Ioh. Christ. Sondershusa Misn. dp. et prom. 8 gr i S 1708 M 109.
Sauerus s. Sauer.
Sauerwald, Sauerwaldt Car. Andr. Berolin. dp. et iur. 1. n. 22 gr i S 1696 S 7.
 — Nic. Ascanien. n. 16 gr i W 1650 S 38.
Saul, -li, -lus (vgl. Sauli) Bodo Lud. Bleicheroden. Sax. 2. n. i W 1695 S 12.
 — Casp. Tenstad. n. 16 gr i S 1655 M 325, 1 gr i S 1655 M 90.
 — Christoph. Cizen. prom. 1. n. i S 1700 M 146.
 — Christoph. Magn. Tenstad. Thuring. dp. et prom. 1. n. 16 gr i S 1700 M 93.
 — Ern. Christ. Schönstät. (Schönstetta-) Thuring. dp. 16 gr i S 1687 M 19, 1. n. 6 gr i S 1696 M 239.
 — Gabr. Denstad. Thuring. dp. 22 gr i W 1697 S 1, dp. et iur. 1. n. 22 gr i W 1697 M 6.
 — Ioh. Geo. Salzen. Thuring. 1. n. i S 1695 M 126.
 — Magn. Denstadia-Thuring. dp. 22 gr i S 1659 M 270.
 — Polycarp. Dansteden. (Tenstadien Thuring.) 12 gr i W 1650 M 4,

Saul.

- b. a. 18. VIII. 1653, m. 21. III. 1654.
 — Wigand. Denstat. Thuring. 16 gr i S 1647 M 301.
 — Wigand. Tenstad. Thuring. dp. 16 gr i S 1687 M 83, 16 gr i S 1691 M 234.
Sauli (vgl. Saul) Conr. Christ. Soltquellen. gra. i S 1694 S 60.
Saulus s. Saul.
Saumer s. Senme.
Saupe Alex. Lommac. n. 16 gr i S 1658 M 29.
 — Frdr. Lommatz. Misn. dp. et prom. 18 gr i S 1709 M 34.
 — Geo. Hnr. Lips. dp. 16 gr i S 1679 M 79, 16 gr i S 1679 M 261.
Saur (vgl. Sauer) Ioh. Vratislavien. Siles. n. 16 gr i W 1652 P 20.
Saurbier, -bir s. Sauerbier.
Saurma, Sauerma von Ern. Wilh. eq. Siles. dp. et iur. 3 *apf* i S 1697 P 42.
 — Ioh. Albert. eq. Siles. n. 22 gr i S 1658 P 59.
 — Ioh. Sebald. eq. Siles. dp. et iur. 3 *apf* i S 1695 P 23.
Sauter Ioh. Leonhard. Lipsen. n. 16 gr i W 1637 M 26, b. a. 20. XI. 1647.
Sautereji Pe. Bisuntin. 1 *apf* i S 1689 B 36.
Sawart Ioh. Phil. Lüneburg. prom. i S 1707 S 32.
Sawer s. Sauer.
Sawerbier s. Sauerbier.
Sawerbrey s. Sauerwald.
Sawerwaldt s. Sauerwald.
Saxe Car. Ern. Strela Siles. dp. et prom. i W 1703 P 6.
Saxo Dan. Hallen. n. 13 gr i S 1640 S 14.
Sayboth Nic. Wilh. Hallen. Suev. prom. 1 *apf* i S 1703 B 26.
Scabeck Car. Ant. nob. Pol. prom. gra. i W 1701 P 8.
Scabert Godfr. Vratislavien. 16 gr i S 1653 P 2.
Scalderop Pe. Ian. Norweg. 22 gr i W 1666 S 18.
Scall et Magna Elgota von s. Skall und Gross Ellguth von.
Scalli Christ. Lubenau. prom. i S 1704 P 32.
Scatter s. Schatter.

- Scavenius** Mart. Danus 16 gr i W 1651 S 9.
Sceibelius Ioh. Nic. Freiberg. Wetteran. 16 gr i S 1649 B 16.
Scepler s. Scheppler.
Schaaff Christ. Martisburg. n. 14 gr i S 1661 M 46.
Schaaff a s. Schafa.
Schaar Ioach. Hamburg. i S 1685 S 79.
Schaarschmid Car. s. Scharschmidt.
Schabendegen Andr. Cizen. Misn. non compl. 16 gr i S 1660 M 55.
Schacher Adam. Sigism. Cizen. (Ciza Misn.) dp. i S 1685 M 4, 14 gr i S 1693 M 149.
 — Bened. Godfr., Rectoris fil., Lipsen. 16 gr i W 1645 M 13.
 — Casp. Frdr. Lipsen. dp. 22 gr i S 1667 M 37.
 — Christ. Sigism. Lipsen., Dni. Christophori Hartmanni fil. et Dni. Quirini nepos, dp. 22 gr i S 1674 M 43, 1 *apf* i W 1682 M 22, iur. utr. b. 15. IV. 1689, iur. utr. dr. 27. IV. 1693.
 — Christoph. Hartmann. Lipsien. n. i W 1637 M 152, iuxta protocollum depositoris die 16. April. 1638 in numerum civium academicorum receptus, domini Senioris filius, Rect. fil., i W 1645 M 176, iur. R. D. Langio 1655, iur. utr. b. 5. I. 1658, iur. utr. dr. 2. IV. 1663.
 — Dav. Lipsien. n. 16 gr i S 1642 M 57.
 — Frdr. Quirin. Lipsien. n. i W 1637 M 151, iuxta protocollum depositoris die 16. April. 1638 in numerum civium academicorum receptus, iur. R. D. Q. Schachero patre 1646.
 — Godfr. Bened. Lipsen. dp. 22 gr i S 1674 M 79, 1 *apf* i W 1682 M 34.
 — Hartmann. Cizen. n. 16 gr i S 1650 M 188.
 — Ioh. Osterfeld. Thuring. gra. i W 1664 M 19.
 — Ioh. Christoph. Lipsien., Dni. Christophori Hartmanni fil. et Dni. Quirini nepos, dp. 22 gr i S 1674 M 133, 1 *apf* i W 1682 M 45, ob defectum aetatis saltem promisit, b. a. 12. IV. 1684, iur. utr. b. 15. IV. 1689, m. 29. I. 1691, iur. utr. dr. 27. IV. 1693.

- Schacher** Maur. Lipsien. n. 16 gr i S 1656 M 231, 16 gr i W 1666 M 43, propter minorennitatem tantum promisit.
 — Pe. Christ. Cizen. n. 16 gr i W 1653 M 177.
 — Polycarp. Gottlieb Lips. dp. 22 gr i S 1682 M 142, prom. 2 *apf* i S 1690 M 288, b. a. und m. 31. I. 1695, med. b. bewirbt sich am 10. VI. 1696 um die licentia doctorandi in medicina.
 — Quirin. Cizen. n. 16 gr i S 1650 M 190, iur. R. C. F. Franckenstein P. P. 20. Mart. LXII.
 — Quirin. Lipsien. n. 1 *apf* i S 1650 M 189.
 — Quirin. Lips. dp. 22 gr i W 1694 M 82.
 — Quirin. Hartm. Lipsen., Dni. Christophori Hartmanni Schacheri fil. et Dni. Quirini nepos, dp. 22 gr i S 1667 M 87, 1 *apf* i W 1677 M 112, iur. utr. b. 27. X. 1682, iur. utr. dr. 6. XI. 1684.
Schachmann von Franc. Adolph. eq. Siles. dp. et prom. 3 *apf* i S 1700 P 24.
Schacht Christoph. Lübeccen. prom. i W 1704 S 8.
 — Ioh. Herzhorna Holsat. dp. et prom. i W 1704 S 4.
 — Ioh. Lipsien. n. 12 gr i S 1648 M 216.
Schack, Schak de Frdr. Wilh. eq. Pom. 1 *apf* i S 1691 S 68.
 — Hartw. Asche nob. Holsat. n. 24 gr i W 1657 S 29.
Schad, -de (vgl. Schade) Albert. Lud. Ulmen. 1 *apf* i S 1694 B 16.
 — Ioh. Pe. Heldburg. Franc. prom. i W 1707 B 6.
 — Math. Phil. Ulmen. 1 *apf* i S 1694 B 28.
 — Theod. Aug. Ulmen. 16 gr i S 1678 B 43.
Schad a Mittelbibrach Ioh. Iac. patrit. Ulmen. prom. 2 *apf* i S 1709 B 25.
Schadaeus s. Schade.
Schade, Schad, Schadaeus, Schahde (vgl. Schad) Casp. Wettin. Saxo n. 16 gr i S 1656 S 21.
 — Christ. Pegav. Misn. dp. 16 gr i W 1664 M 5.
 — Christoph. Sulzen. dp. 16 gr i W 1661 M 119.

- Schade** Christoph. Beniam. Dresden. dp. 1 *off* i W 1695 M 4, 1 *off* i S 1698 M 173.
- Dan. al. Schadaeus Cizen. Misn. non compl. 10 *gr* i S 1660 M 97, 10 *gr* i W 1666 M 10, b. a. 16. IV. 1669, m. 25. I. 1672.
- Geo. Frdr. al. Schadaeus Auerstaden. (Adesteten. Thuring.) dp. 16 *gr* i W 1694 M 31, prom. i S 1704 M 104.
- Gotfr. Martisburg. dp. et iur. gra. i S 1695 M 56.
- Ioh. al. Schalde Martisburg. n. 16 *gr* i W 1637 M 90, iur. R. D. Mosbachio.
- Ioh. al. Schadaeus Wettin. n. 6 *gr* i S 1645 S 62.
- Ioh. Casp. al. Schad Kündorf. Franc. i S 1685 B 24.
- Ioh. Christ. al. Schadaeus Ciza dp. 10 *gr* i S 1667 M 192, 16 *gr* i S 1674 M 284.
- Ioh. Christ. Mügela Thuring. dp. 16 *gr* i S 1697 M 57.
- Ioh. Dan. al. Schadrich Auerstad. Misn. (Aderstet. Thuring.) dp. 16 *gr* i W 1694 M 59, prom. 1 *off* i S 1708 M 204, b. a. 11. VI. 1712, m. 9. II. 1713.
- Ioh. Frdr. Lucca Misn. dp. i S 1685 M 115, 1 *off* i S 1694 M 239.
- Ioh. Geo. Altenburg. dp. 16 *gr* i S 1674 M 157.
- Ioh. Geo. Rochlic. Misn. dp. 22 *gr* i S 1689 M 67, 1 *off* i S 1697 M 192.
- Ioh. Ionathan Mügela Thuring. dp. 16 *gr* i S 1697 M 78, prom. i S 1705 M 207.
- Ioh. Mich. Kundorf. Henneberg. dp. 10 *gr* i S 1679 B 10, 10 *gr* i S 1679 B 24.
- Ioh. Sam. Kühndorf. Henneberg. dp. 16 *gr* i S 1697 B 5, 16 *gr* i W 1697 B 5.
- Melch. Hnr. al. Schede Torgav. n. 1 *off* i S 1646 M 57, iur. R. D. Schwendendorffer 1650.
- Mich. Altenburg. n. 16 *gr* i S 1652 M 76.
- Mich. Torun. dp. et iur. 1 *off* 22 *gr* i S 1698 P 47.
- Noah Marckrelizen. n. 12 *gr* i W 1650 M 185.
- Schade von Ioh. Frdr. nob. Danus (eq. Danic.) dp. 22 *gr* i W 1665 S 22, 22 *gr* i W 1666 S 11.
- Schäde**, Schede Geo. Freiberg. 16 *gr* i W 1645 M 65.
- Moses Freiberg. (-Misn.) dp. 22 *gr* i S 1681 M 99, 16 *gr* i S 1681 M 231.
- Zachar. Freiberg. i S 1685 M 277.
- Schadelock Gustav. Sedino Pom. prom. 1 *off* 12 *gr* i S 1703 S 62.
- Schaden von s. Schladen von.
- Schaedlich Christoph. Hnr. Arnoldtsgrun. Varisc. dp. 18 *gr* i S 1703 M 23.
- Schado Ioh. Geo. Berolin. March. 16 *gr* i W 1659 S 6.
- Schadrich Ioh. Dan. Auerstad. Thuring. s. Schade.
- Schaf Sam. Wratislaven. Siles. n. 16 *gr* i W 1653 P 57.
- Schaf, Schaaff a Ioh. Sam. nob. Siles. 1 *off* i W 1688 P 82.
- Schäfer, Schaefer, Schäffer, -erus, Schefer (vgl. Schäffer u. Scheffer) Andr. Camicen. Lusat. n. 16 *gr* i S 1642 P 11, iur. R. D. Kromayero 17. Oct. ao. 1653.
- Bartholom. Görlic. Lusat. dp. iur. 16 *gr* i S 1660 P 15, pro. iuramento dt. 12 *gr*.
- Bened. Mariaeberg. n. 16 *gr* i S 1657 M 19.
- Christoph. Dan. Halen. Saxo 16 *gr* i S 1676 S 34.
- Ioh. al. Schäfferus Osterfelden. Thuring. n. 16 *gr* i S 1658 M 219, b. a. 22. IV. 1665.
- Ioh. al. Schäffer Schweinfurt. 16 *gr* i S 1655 B 14.
- Ioh. Christ. Lipsen. n. 24 *gr* i S 1655 M 375.
- Ioh. Paul. al. Schäffer Wurzen. dp. 22 *gr* i S 1671 M 132, i W 1681 M 79.
- Ioh. Reinhard. Osnabrug. Westphal. i S 1665 S 6.
- Pe. Andr. al. Schefer Culmbacen. Franc. n. 16 *gr* i W 1653 B 18.
- Zachar. Ern. Neopolitan. Magdeburg. n. 16 *gr* i S 1655 S 48.
- Schaff Ioh. Hallen. n. 16 *gr* i S 1650 S 111.
- Ioh. Christoph. Martisburg. dp. 16 *gr* i S 1696 M 96.
- Godfr. (Ioh. Godfr.) al. Schlaff Grossenhayn. (Hayna Misn.) dp. 16 *gr* i W 1675 M 58, olim dp., iur. 16 *gr* i S 1686 M 266.
- Schäffer**, Schäfer, Schaefferus, Scheffer (vgl. Schäfer und Scheffer) Andr. Löbau. Lusat. 22 *gr* i S 1672 P 39.
- Andr. Ern. Neopolitan. Magdeburg. n. 16 *gr* i S 1655 S 47.
- Aug. Jacobi Schäffers fil., Hallen. n. 16 *gr* i S 1650 S 100.
- Aug., Doctoris Caroli Schäffers fil., Schlaicen. (Slaizen. Varisc.) n. 16 *gr* i S 1650 M 242, iur. R. Scherzero 1661, gra. i W 1660 M 61.
- Car. Chemnic. prom. i S 1708 M 157.
- Car. Aug. Hallen. Sax. dp. 16 *gr* i W 1677 S 3.
- Christ. Lauba Lusat. dp. 22 *gr* i W 1688 P 11, 1 *off* i W 1688 P 54.
- Christ. Ehrenreich Stolpen. dp. et iur. 1 *off* 14 *gr* i S 1693 M 115.
- Dan. Dresden. n. 16 *gr* i S 1653 M 324.
- Ehrenfried al. Scheffer Görlic. n. 16 *gr* i W 1637 P 25.
- Ehrenfried Görlic. Lusat. dp. et prom. 1 *off* 22 *gr* i W 1700 P 8.
- Eman. al. Scheffer Görlic. n. 16 *gr* i S 1635 P 17.
- Frdr. Dan. Dresden. dp. 16 *gr* i S 1688 M 45, 1 *off* i W 1691 M 112.
- Gebhard. Frdr. Hallen. Sax. dp. 16 *gr* i W 1677 S 14.
- Geo. Burch. Darmstad. Håbus 1 *off* i S 1649 B 14.
- Godfr. Andr. Hallen. dp. 16 *gr* i S 1663 S 28.
- Gottlieb Lauba Lusat. dp. 22 *gr* i S 1690 P 8, 1 *off* i S 1697 P 82.
- Hnr. Schlaic. n. 16 *gr* i S 1650 M 243, iur. R. D. Norico 1665.
- Hnr. Schleiz. 16 *gr* i S 1665 M 25.
- Hnr. Tremonia Westphal. 22 *gr* i W 1686 S 68.
- Iac., Jacobi Schäffers fil., Hallen. n. 16 *gr* i S 1650 S 99.
- Iac. Hnr. Lipsen. n. 24 *gr* i S 1655 M 374.
- Iac. Valent. Kindelbruc. Thuring. dp. 1/3 *off* 4 *gr* i S 1662 M 92.
- Iouach. Ern. Magdeburg. dp. 16 *gr* i S 1663 S 47.
- Ioh. al. Scheffer Dresden. n. 16 *gr* i S 1653 M 320, 16 *gr* i S 1663 M 259.
- Ioh. Albert. Halberstad. Sax. dp. et iur. 7 *gr* i S 1693 S 39.

- Schäffer** Ioh. Casp. Hauröda Thuring. dp. et iur. i S 1698 M 114.
 — Ioh. Christ. al. Scheffer Lipsen. 16 gr. i S 1669 M 247.
 — Ioh. Christ. Delicio Misn. dp. 16 gr. i S 1691 M 71, 1 aff. i W 1698 M 53.
 — Ioh. Frdr. Renden. Misn. dp. 7 gr. i S 1687 M 56, 8 gr. i S 1687 M 141.
 — Ioh. Gabr. Delitian. dp. i S 1685 M 119.
 — Ioh. Geo. Culmbacen. n. 16 gr. i S 1652 B 26.
 — Ioh. Godfr. Hallen. Sax. dp. 16 gr. i W 1677 S 21.
 — Ioh. Hnr. al. Schäfer Lipsen. n. 24 gr. i S 1655 M 373, i W 1663 M 64, nachgetr. iur. ao. 1664, 1 aff. i S 1664 M 207, b. a. und m. 30. I. 1673.
 — Matth. Hervorden. Westphal. 16 gr. i W 1653 S 25.
 — Melch. al. Schäfer Lauba Lusat. dp. et prom. gra. 1 aff. i S 1703 P 54, b. a. W 1703, m. 4. II. 1706.
 — Mich. Pauschka-Curland. 22 gr. i S 1664 P 67.
 — Sam. al. Schäfer Dünckelspiel. Suevus dp. 10 gr. i S 1675 B 18, 8 gr. i S 1675 B 45.
 — Sam. Saga-Siles. 16 gr. i S 1647 P 65.
 — Valent. Dresden. n. 21 gr. i S 1635 M 17.
 — Zachar. Gorlic. Lusat. n. 16 gr. i S 1656 P 10.
 Schaefferus s. Schäfer.
 Schaffhirt, Schoffhirt Alexius Zittau. dp. et prom. 12 gr. i S 1708 P 9.
 — Ioh. Mich. Northusan. n. 16 gr. i S 1656 M 242.
 Schaffiz Ioh. Geo. Nerdlingen. 16 gr. i S 1677 B 16.
 Schaffroth Ioh. Iac. Kindelbrucc. 16 gr. i S 1677 M 128.
 Schaffshaußen Luc. Conr. Witteberg. 1 aff. i S 1646 S 10.
 Schagen a Ioh. Frdr. eq. Oldenburg. Fris. Sax. 1 aff. i S 1667 S 57.
 Schagkwitz s. Schochwitz.
 Schalhe Ioh. Martisburgen. s. Schade.
 Schahl Dav. Hamerwerda-Rodenthal. Misn. dp. 22 gr. i S 1691 M 40.
 Schak de s. Schack de.
 Schale Bernhard. Oschaz. n. 16 gr. i S 1665 M 162.
 — Ioh. Casp. Roswein. n. 16 gr. i S 1655 M 253.
 — Ioh. Geo. Roswein. n. 16 gr. i S 1655 M 254, 16 gr. i W 1668 M 3.
 Schalitius Christ. Pombesen. n. gra. i S 1652 M 180.
 Schalitzius Theod. Bornen. n. 16 gr. i S 1648 M 62, iur. R. D. Ursino 1654.
 Schall Christoph. Godfr. Numburg. Thuring. non compl. 16 gr. i S 1660 M 342.
 Schalle, Schaller Christ. Friburg. Thuring. n. gra. i S 1656 M 57, iur. R. M. Scherzero 1660, 10 gr. i W 1660 M 82.
 Schaller, -erus Adam. Ölsnic. n. 16 gr. i W 1650 M 155.
 — Christ. Friburg. Thuring. s. Schaller.
 — Christ. Ossitien. n. 16 gr. i S 1636 M 42.
 — Christoph. Eubenstock. n. 16 gr. i S 1655 M 293.
 — Christoph. Niedertrebra Misn. (Niederndrebra Thuring.) 16 gr. i S 1681 M 141, 16 gr. i S 1683 M 139.
 — Christoph. Zizen. Misn. non compl. i S 1660 M 83.
 — Geo. Northusan. Thuring. 16 gr. i S 1671 M 307.
 — Geo. Weida-Varisc. n. gra. i S 1664 M 111.
 — Geo. Paul. Curia Varisc. prom. i S 1705 M 172.
 — Godfr. Budissa-Lusat. non compl. 16 gr. i S 1660 P 54.
 — Ioh. Curia-Varisc. n. 12 gr. i S 1656 M 52, iur. R. D. Ittigio 1660.
 — Ioh. Eibenstock. Misn. dp. 16 gr. i S 1675 M 140, gra. i S 1680 M 163, b. a. 28. X. 1682, m. 29. I. 1685.
 — Ioh. Naumburg. Misn. n. gra. i S 1661 M 171, iur. R. D. Ittigio 1670.
 — Ioh. Casp. Obitien. dp. 16 gr. i W 1691 M 35, 1 aff. i W 1698 M 51.
 — Ioh. Frdr. al. Scheller Ciza Misn. (Cizen.) dp. 22 gr. i S 1684 M 51, 21 gr. i W 1689 M 34.
 — Ioh. Hnr. Barutho Franc. dp. et iur. 1 aff. 22 gr. i W 1698 B 3.
 — Levin. Numburg. dp. 16 gr. i S 1663 M 179, 16 gr. i W 1671 M 26.
 Schaller Mart. Budissin. (-Lusat.) n. 16 gr. i S 1649 P 62, 12 gr. i W 1656 P 6, iur. 4. Novembris, b. a. 20. IV. 1661, m. 30. I. 1662.
 — Sigism. Arnswald. Neomarch. 16 gr. i S 1651 S 14.
 — Tob. Glauchen. n. 16 gr. i W 1650 M 54.
 — Wolfg. Weidav. Varisc. non compl. 6 gr. i S 1660 M 367.
 Schallich Geo. Quedlinburgen. Saxo n. 16 gr. i W 1653 S 42, iur. R. D. Ursino 1654.
 Schambach Ioh. Ant. Gotan. 1 aff. i S 1694 M 222.
 — Theod. Stetin. Pomer. m. 1 aff. i W 1636 S 1.
 Schamberg, -berger Abr. Hnr. Lips. dp. i S 1702 M 1.
 — Casp. Frdr. Lips. dp. 22 gr. i W 1694 M 9, prom. i S 1709 M 95.
 — Christ. Gotfr. Lips. dp. i S 1702 M 33.
 — Godfr. Christ. Lips. dp. 22 gr. i W 1694 M 35.
 — Ioh. Christ. Lipsen. dp. 22 gr. i W 1669 M 13, 22 gr. i S 1684 M 119, b. a. 28. IV. 1685, m. 13. I. 1689, iur. utr. b. 2. V. 1713, iur. utr. dr. 23. VIII. 1714.
 Schamelius (vgl. Schammelius n. Schammelt) Godfr. Meuselwizen. n. 16 gr. i S 1661 M 122.
 — Ioh. Adam. Wonsiedel. Franc. dp. 16 gr. i W 1656 B 2.
 — Ioh. Mart. al. Schammelius Meuselwiz. dp. 22 gr. i S 1676 M 44, 18 gr. i W 1686 M 146, b. a. 28. IV. 1688, m. 13. I. 1689.
 Schamloth Godfr. Griffsted. Thuring. dp. 16 gr. i S 1663 M 56.
 Schammel s. Schamelt.
 Schammelius (vgl. Schamelius) Christoph. Lützen. n. 16 gr. i S 1652 M 348, iur. R. D. Langio 1656.
 — Ioh. Geo. Luccav. Misn. non compl. 16 gr. i S 1660 M 296, 16 gr. i W 1666 P 11.
 Schammelt, Schammel Ioh. Christ. Creipen. (-Misen.) dp. 16 gr. i S 1682 M 76, 16 gr. i S 1689 M 168.
 — Ioh. Nathanael Weißenfels. dp. 16 gr. i S 1679 M 180.
 — Mart. al. Schamelius Kreupen. n. 13 gr. i W 1634 S 28.
 Schamroth Ioh. Dav. Schwinfurt. n. 16 gr. i S 1657 B 12.

- Schamroth** Ioh. Wilh. Svinfurt. prom. 1 *apf* i W 1702 B 13.
- Schanterus s. Tchanter.
- Schantzius, -nzius Christ. Rochliz. Misn. dp. 22 *gr* i S 1669 M 22, 16 *gr* i S 1673 M 61.
- Schapel Ioh. Beniam. Olsnen. Siles. dp. et prom. i S 1706 P 31.
- Schaper Gabr. Halberstad. 16 *gr* i S 1675 S 74.
- Ioh. Christ. Doberlucca Lusat. dp. 16 *gr* i S 1691 P 13, 1 *apf* i S 1696 P 60.
- Ioh. Sam. Cüstrin. March. 16 *gr* i S 1671 S 61.
- Ioh. Vict. Frideburg. Sax. i S 1685 S 93.
- Ioh. Zachar. Ienen. extran. 16 *gr* i S 1659 M 345.
- Schard, -dius, -dt (vgl. Scharadt) Ioh. Helmbrechta Varisc. dp. et iur. 22 *gr* i S 1682 B 13, b. a. 17. IV. 1686, m. 27. L. 1687.
- Schärdinger Christ. Gotfr. Marcklißa Lusat. dp. et iur. 1 *apf* 22 *gr* i S 1694 P 16.
- Scharadt, Schart von (a) Günth. Conr. nob. Misn. non compl. 22 *gr* i S 1660 M 282.
- Ioh. Sigism. eq. Misn. dp. 22 *gr* i S 1674 M 184, 20 *gr* i S 1682 M 253.
- Scharenberg Ioh. Hnr. Gronovien. Sax. 12 *gr* i S 1669 S 18.
- Scharff, Scharffius Christ. Frdr. Weißenberga Lusat. dp. et iur. 1 *apf* i S 1694 P 15.
- Dan. Rusteno Hungar. i W 1685 P 29.
- Dav. Hamburg. m. 1 *apf* i W 1647 S 2.
- Geo. Frdr. Lignic. 1 *apf* i S 1678 P 50, b. a. und m. 31. I. 1684.
- Haubold. Christoph. Ranisa-Thuring. s. Scherff.
- Ioh. Misselreuthen. gra. i S 1641 B 7.
- Ioh. Wonsidel. n. 16 *gr* i S 1645 B 4.
- Ioh. Christ. Ortrant. Misn. dp. et prom. i S 1708 M 110.
- Ioh. Christoph. Ranisa-Thuring. (Rhanisio-Thuring.) s. Scherff.
- Ioh. Christoph. Salzunga Henneberg. gra. i S 1694 B 6.
- Ioh. Frdr. Sverien. prom. i S 1705 S 68.
- Scharff** Ioh. Frdr. Vratislaven. Siles. 16 *gr* i W 1649 P 6.
- Ioh. Frdr. Witteberg. 22 *gr* i S 1658 S 32.
- Ioh. Geo. Reichstad. Misn. dp. et iur. 1 *apf* 14 *gr* i S 1686 M 192.
- Ioh. Geo. Wolkenberg. Misn. dp. 16 *gr* i W 1687 M 30.
- Ioh. Theophil. Ranisa-Thuring. s. Scherff.
- Lud. Frdr. Sondershusan. Thuring. prom. i W 1705 M 132.
- Nic. Sempronio-Ungar. dp. 16 *gr* i S 1662 P 46.
- Schärff Ioh. Christoph. Rhanisio Thuring. s. Scherff.
- Scharffenberg, -gk Andr. Oesland. Liv. 20 *gr* i S 1676 P 25.
- Christ. Ioachim. Mecklenburg. s. Seiffenberg.
- Elias Hnr. Francohusan. prom. i S 1706 M 79.
- Hieron. Casp. Franckenhusan. Thuring. n. 13 *gr* i W 1653 M 97.
- Scharffenstein Ioh. Nic. Mompelgard. 1 *apf* i W 1696 B 11.
- Scharffius s. Scharff.
- Scharlach Andr. Numburgen. 12 *gr* i W 1653 M 2.
- Elias Geran. n. 8 *gr* i W 1644 M 21, b. a. 13. VII. 1650, m. 29. I. 1651.
- Scharmann, Scharmann Wolfg. Christoph. Noriberg. m. 16 *gr* i S 1667 B 22.
- Scharno, -ow Christ. Iüterboe. m. 16 *gr* i S 1674 S 44, m. Wittebergen. receptus inter magistros Lips. S 1675.
- Ioh. Frdr. Iüterboe. dp. 16 *gr* i W 1683 S 9.
- Paul. Iac. Iüterboe. dp. 16 *gr* i W 1683 S 13, 16 *gr* i S 1690 S 119.
- Paul. Iac. Güterboecn. dp. i S 1707 S 6.
- Scharmann s. Scharmann.
- Scharschmidt, Schaarschmid, Schar Schmid, -idius, -ied, -iedt, Schar smied, Scherschmid Adam. Plavien. Varisc. n. 10 *gr* i S 1642 M 90.
- Car. al. Schaarschmid Grimmiz. Misn. non compl. 16 *gr* i S 1660 M 80, iur. R. D. Ittigio 1666, iur. utr. lic. 1 *apf* i S 1677 M 86, facta promissione per datam dextram iramentum renovavit praestitum ao. 1666 sub rectoratu Ittigii.
- Scharschmidt** Christ. Frdr. Quedlinburg. non compl. $\frac{1}{2}$ *apf* 4 *gr* i S 1660 S 94, 16 *gr* i S 1671 S 58.
- Christoph. Delitian. n. 16 *gr* i S 1651 M 104, iur. R. D. Ursino 1654.
- Christoph. Dresden. dp. gra. i S 1683 M 40, 16 *gr* i S 1683 M 200.
- Godfr. Grimitzscha-Misnic. n. 16 *gr* i S 1656 M 28, 16 *gr* i W 1660 M 92.
- Hnr. Delitian. n. 16 *gr* i S 1651 M 105, iur. R. M. Preibisio 1659.
- Ioh. Geo. Leucopetraeus n. 16 *gr* i S 1651 M 218, iur. R. D. Schvendendörffer 1656.
- Iust. Sam. Quedlinburg. 16 *gr* i S 1688 S 112.
- Wolfg. Prausnic. dp. et iur. 28 *gr* i S 1657 P 41.
- Schart a s. Schardt von.
- Scharto Iac. Stralsund. Pomer. 16 *gr* i W 1659 S 3.
- Schartovius Ioh. Mart. Stendal. 16 *gr* i W 1655 S 16.
- Schartow O. Havelberg. March. 16 *gr* i W 1677 S 69.
- Schatte, Satte Phil. Iac. Islebien. n. 16 *gr* i S 1648 S 49.
- Salom. Sangerhusa Thuring. 16 *gr* i S 1691 M 232.
- Schatter, Scatter Christoph. Haubold. Delicien. dp. i S 1707 M 12.
- Ioh. Hnr. Delicen. dp. i S 1707 M 36.
- Sam. Martisburg. dp. 16 *gr* i S 1678 M 98, 16 *gr* i S 1684 M 172.
- Schatz Bernhard. Casp. Saalfelda Thuring. 16 *gr* i W 1694 M 129.
- Ioh. Geo. Saalfeld. 16 *gr* i W 1680 M 30.
- Mathi. Berenburg. n. 16 *gr* i S 1652 S 61.
- Schatze Geo. Christ. Goldlaudera-Franc. dp. gra. i S 1665 B 21.
- Schätzler Ioh. Weida Misn. dp. 16 *gr* i S 1689 M 84.
- Ioh. Weida Palat. 16 *gr* i W 1691 B 15.
- Schaub, -bius Hnr. Lübec. 1 *apf* i S 1691 S 75.
- Innoc. Alexand. Dresden. n. 16 *gr* i W 1653 M 101.
- Ioh. Hnr. Nordhusan. dp. et iur. 1 *apf* 16 *gr* i S 1697 M 130.
- Schaudermann s. Tschaudermann.

- Schauer** Adam Aug. Schleising. prom. i W 1705 M 50, med. b. bewirbt sich am 15. XI. 1721 um die licentia doctorandi in medicina.
- Dan. Schlaccowerda-Bohem. n. 12 gr. i S 1639 P 2.
- Sebast. Schleusinga-Franc. dp. 16 gr. i S 1663 B 10, 16 gr. i S 1663 B 20.
- Justin. Schleusingen. dp. et iur. i S 1698 B 9.
- Schauertus** Christ. Lauba-Hexapolitan. dp. 22 gr. i S 1669 P 19, 22 gr. i S 1669 P 59.
- Schaufuß** Frdr. Willh. Chemnic. dp. 16 gr. i S 1697 M 32.
- Gabr. Penicen. dp. 10 gr. i W 1661 M 86, iur. R. D. Ittigio 1666.
- Schaul** Ioh. Weisenfels. Misn. dp. et iur. 1 *apf* 14 gr. i S 1686 M 203.
- Schaum** Frdr. Baruthin. 16 gr. i W 1661 S 12.
- Ioh. Ioach. Mittenwalden. March. dp. gra. i S 1668 S 17, 10 gr. i S 1672 S 62.
- Schaumann**, -man, -mannus Ioh. Baptist. Barutho Franc. dp. et iur. 1 *apf* 14 gr. i S 1691 B 10.
- Ioh. Willh. Byruth. dp. 10 gr. i W 1661 B 9.
- Mart. Döbelen. n. 16 gr. i W 1650 M 102.
- Schauroth**, -rodt, -rot von (a) Adam. Haubold. eq. Misn. dp. et iur., prom. 3 *apf* i S 1698 M 87.
- Ferd. eq. Misn. dp. i S 1705 M 24.
- Hnr. uf Roschitz n. 1 *fl.* 3 gr. i W 1638 M 11.
- Hnr. Bernhard. Misn. eq. non compl. 22 gr. i S 1660 M 170.
- Ioh. Magn. uff Roschitz n. 1 *fl.* 3 gr. i W 1638 M 13, iur. Prorect. D. Dav. Lindenero 1641.
- Magn. Liebmann. eq. Misn. dp. 1 *apf* i W 1677 M 50, 1 *apf* i W 1677 M 107.
- Schaevenius** Ioh. Pe. Versmoldia-Ravensburg. 16 gr. i W 1665 S 18.
- Scheck**, -ckius Andr. Gera-Varisc. n. 16 gr. i S 1665 M 227.
- Ioh. Hnr. Hildesien. Sax. 1 *apf* i S 1697 S 88.
- Schede**, Sched Christ. Abr. Dresden. dp. i W 1706 M 3.
- Franc. Theod. Dresden. dp. 22 gr. i S 1676 M 17, 1 *apf* i S 1686
- Schede**.
M 296, ob aetatem infra 17 annos stipulata tantum manu promisit.
- Geo. Freiberg. s. Schade
- Ioh. Christ. Dresden. dp. 22 gr. i S 1676 M 32, 2 *apf* i W 1682 M 43.
- Melch. Hnr. Dresden. dp. 22 gr. i S 1676 M 49, 2 *apf* i W 1682 M 59.
- Melch. Hnr. Torgav. s. Schade.
- Zachar. Freiberg. s. Schade.
- Schedler** de Christ. Ern. eq. Siles. dp. et prom. 3 *apf* i S 1701 P 9.
- Schedlich** Andr. Auribach. n. p. gra. i W 1644 M 54, iur. R. M. Preibisio 1658.
- Godfr. Marienan. Varisc. 16 gr. i S 1690 M 230.
- Schedner** Ioh. Geo. Schauenstein. Varisc. dp. 22 gr. i W 1667 M 89, 16 gr. i W 1667 M 55.
- Scheede** s. Schiede.
- Scheele** Hnr. Iac. Cellen. 1 *apf* i W 1693 P 12, rectius S.
- Scheer** Ioh. Andr. Ortruf. Thuring. n. 16 gr. i S 1647 M 168.
- Ioh. Dietr. Ortroff. extran. 16 gr. i S 1659 M 342.
- Ioh. Reinhard. al. Schree Smalcalden. dp. 18 gr. i S 1666 B 17, 16 gr. i S 1674 B 25.
- Scheerinc** Ioh. Mich. prom. i W 1705 M 123.
- Scheeweiß** Mart. Coronen. Transylv. dp. i S 1702 P 69, prom. 1 *apf* i S 1702 P 152.
- Schefer** Pe. Andr. Culmbacen. Franc. s. Schäfer.
- Scheffel** Godfr. Kamberg. Thuring. dp. 12 gr. i W 1656 M 78.
- Hnr. Gust. Wismar. 1 *apf* i S 1694 S 75.
- Ioh. Adam. Wismar. i S 1685 S 82.
- Ioh. Wolf Hartenstein. Sax. [rect. Misn.] dp. 18 gr. i S 1667 S 23, 16 gr. i S 1675 M 267.
- Thom. Eisenberg. n. 4 gr. i S 1636 M 200.
- Wolfg. Hnr. al. Schöffel Wursen. n. 16 gr. i S 1641 M 164.
- Scheffer**, Schäffer, Schefferus (vgl. Schäfer u. Schaffer) Godfr. Hallen. n. 16 gr. i S 1646 S 24.
- Iac. Quedlinburg. n. 12 gr. i S 1645 S 54.
- Ioh. Andr. al. Schäffer Hallen. n. 1 *fl.* i S 1645 S 5, iur. R. Lic.
- Scheffer**.
Schlutero, b. a. 21. IV. 1655, m. 28. I. 1658.
- Ioh. Christoph. Lipsen. s. Scheffler.
- Steph. Gerenroden. n. 14 gr. i S 1636 S 37.
- Theod. Camentio-Lusat. 16 gr. i S 1648 P 13.
- Theod. Sprottau. Siles. dp. et iur. 1 *apf* 22 gr. i S 1693 P 65.
- Scheffler** Andr. Mansfeld. dp. 16 gr. i S 1672 S 1.
- Balth. Christoph. Wippra Mansfeld. 1 *apf* i S 1696 S 45, 1 *apf* i S 1696 P 51, rectius S.
- Casp. Iac. Mansfeld. Sax. dp. 16 gr. i S 1671 S 27.
- Christoph. al. Scheffler Lipsien. n. 16 gr. i S 1640 M 37, iur. R. D. Ittig 1652.
- Christoph. (Lipsen.) dp. gra. i S 1666 M 90, gra. i W 1671 M 32.
- Christoph. Hnr. Berenwalden. Misn. dp. 16 gr. i S 1679 M 50, 16 gr. i S 1679 M 247.
- Christoph. Hnr. Schwarzenburg. (Swarzbergen. Misn.) dp. 22 gr. i S 1677 M 248, 16 gr. i S 1681 M 144.
- Godfr. Lipsen. n. 16 gr. i S 1640 M 61.
- Ioach. Ern. Lips. dp. gra. i S 1694 M 64, prom. i S 1707 M 166.
- Ioh. Christoph. al. Scheffer Lipsen. 22 gr. i W 1671 M 57.
- Ioh. Ern. Wurzen. n. 16 gr. i S 1652 M 207, iur. R. D. Kronmayero.
- Ioh. Frdr. Grimmen. s. Schöffler.
- Scheffrichius** Iac. Ölsnen. Siles. n. 16 gr. i S 1648 P 58.
- Scheffler** Christoph. Lipsen. s. Scheffler.
- Scheibe**, -bius Christ. Gera-Varisc. dp. 16 gr. i S 1669 M 30.
- Christoph. Thalewiz. Misn. n. i W 1646 M 58, eum Dnis. Liliatibus deposuit, vgl. Lillie.
- Ioh. Lipsen. n. 16 gr. i W 1637 M 27.
- Ioh. Mulberg. n. 16 gr. i S 1636 M 155.
- Ioh. Frdr. al. Scheibius Gera-Varisc. dp. 16 gr. i S 1669 M 29, 16 gr. i S 1680 M 183, iur. utr. b. 27. VI. 1681.
- Ioh. Hnr. Stolberg. Thuring. n. 16 gr. i W 1647 M 70.
- Sam. Lipsen. n. 16 gr. i W 1637 M 28.

- Scheibe** Sam. Thälwizen. n. 16 gr. i S 1653 M 260.
- Scheibel**, -elius s. Scheubelius.
- Scheibener** Zachar. Trebacen. n. 1 fl. i S 1652 M 309.
- Scheibenpode** Ioh. Theophil. Labtoa Boruss. 16 gr. i S 1690 P 80.
- Scheibius** s. Scheibe.
- Scheibler**, -erus Balthas. Christ. Lennepa Montan. 16 gr. i W 1691 S 32.
- Bernhard. Geo. Lennepa Montan. prom. 1 *off* i W 1700 S 36.
- Ioh. Andr. Islebien. Sax. n. 16 gr. i S 1661 S 56.
- Ioh. Hartman. Lennepa Montan. 16 gr. i W 1688 S 43.
- Ioh. Iac. Argentinien. 16 gr. i S 1681 B 13.
- Ioh. Paul. Argenteraten. 16 gr. i S 1665 B 8.
- Scheibner** (vgl. Scheubner) Christ. Reichenhayn. Misn. dp. 16 gr. i S 1691 M 30.
- Christoph. Chemnic. Misn. dp. 16 gr. i S 1669 M 58.
- Ioh. Chemnic. n. 16 gr. i S 1648 M 59.
- Ioh. Geo. al. Scheubner Chemnic. dp. et iur. 22 gr. i S 1690 M 158.
- Ioh. Zachar. Stolberg. prom. i W 1703 M 149.
- Mich. Chemnic. Misn. dp. 16 gr. i S 1683 M 161, 16 gr. i S 1683 M 293.
- Scheicker**, -euker Ioh. Frdr. Barutho Sax. dp. et iur. 1 *off* 6 gr. i S 1696 S 26.
- Ioh. Geo. Barutho Sax. dp. 16 gr. i S 1678 S 18.
- Scheid**, -dt, -tt (vgl. Scheidt) Abr. Luzena (Luzena Misn.) n. 10 gr. i S 1664 M 59, 16 gr. i W 1670 M 18.
- Hieron. Lucen. dp. 16 gr. i W 1661 M 136, 16 gr. i W 1670 M 17.
- Ioh. Lucen. Misn. dp. 10 gr. i W 1656 M 192, iur. R. C. F. Franckenstein P. P. 4. Febr. 1662.
- Ioh. Godfr. Luzena Misn. dp. 16 gr. i S 1694 M 92, prom. 1 *off* i S 1708 M 213.
- Scheide** Ioh. Ant. Vratisslav. dp. 6 gr. i W 1700 P 3.
- Scheidelwitz**, -nitz Geo. Bregasiles. gra. i S 1652 P 36.
- Scheidemantell** Geo. Sultzbacen. Thuring. 12 gr. i W 1635 M 11.
- Scheidenbach** s. Schneidenbach.
- Scheider** Ioh. Christ. (-Christoph.) Zienwalda Bohem. (Breitenau.) i S 1698 M 211, med. dr. et prof. chymiae publ. b. a. und m. 12. II. 1711.
- Ioh. Christoph. Breitenau. s. d. vorhergeh.
- Ioh. Dav. Goldberg. dp. 18 gr. i S 1708 P 6, prom. 1 *off* i S 1708 P 90.
- Scheidung** a liber baro Ioh. Christoph. fr. 5 *off* i S 1656 P 2.
- O. fr. 5 *off* i S 1656 P 3.
- Scheidt** (vgl. Scheid) Lazar. Hallen. n. gra. i S 1648 S 46.
- Scheigel** Christoph. Frdr. Daumiz. dp. i S 1702 B 5.
- Scheiker** Christ. Lohna-Misnic. n. 16 gr. i S 1656 M 107.
- Scheilemann** Christ. Dommitsch. Misn. dp. 16 gr. i S 1689 M 21.
- Scheiman** s. Scheumann.
- Scheimer** Ioh. Zachar. dp. 18 gr. i S 1703 M 94.
- Scheine**, Heine Christoph. Lipsen. n. 22 gr. i W 1659 M 60.
- Frdr. Lipsen. n. 22 gr. i W 1659 M 61.
- Scheiner** Frdr. Gottlob Eckersberg. 1 *off* i W 1696 M 32.
- Ioh. Nic. Bleichenroden. dp. 16 gr. i W 1661 M 39.
- Ioh. Paul. Hallen. dp. 16 gr. i W 1667 S 29.
- Paul. al. Scheuner Hallen. n. 15 gr. i S 1641 S 33, b. a. 17. VII. 1652, m. 27. I. 1653.
- Paul. Andr. Hallen. dp. 16 gr. i W 1667 S 30.
- Scheinfuß** Christ. Reichenbac. dp. et iur. 1 *off* 14 gr. i W 1689 M 55.
- Christoph. Reichenbachio-Varisc. n. 16 gr. i S 1643 M 15.
- Scheinmann** s. Scheumann.
- Scheinsberger** Geo. Rotenburg. Franc. dp. iur. gra. i S 1660 B 19, iuramentum gra.
- Scheitt** s. Scheid.
- Schelcher** Geo. Frdr. Pirnen. dp. 22 gr. i S 1671 M 156, 16 gr. i S 1671 M 290.
- Schele** Christoph. al. Schell Osnaburg Westphal. dp. 22 gr. i S 1688 S 11, 16 gr. i S 1688 S 57.
- Schele** Iac. Cellen. Sax. dp. 16 gr. i S 1694 S 5.
- Mart. Wilstria Holsat. dp. 22 gr. i S 1684 S 26, 16 gr. i S 1684 S 94.
- Scheler**, -erus Geo. Adorf. Franc. 6 gr. i W 1651 B 1.
- Ioh. Obwald. Lips. s. Schöller.
- Mart. Andr. Augustan. n. 17 gr. i W 1636 B 1, iur. R. D. Q. Schachero 1645, 16 gr. i W 1645 B 5.
- Schelwig**, Schelquigius Ioh. Thorun. Boruss. 1 *off* i W 1692 P 37, b. a. 29. XI. 1692, m. 25. II. 1694.
- Schelhas**, -hoß Geo. Lud. Isenacen. n. 16 gr. i S 1656 M 258.
- Scheling** Christoph. Geo. Arteren Thuring. dp. 16 gr. i S 1683 M 35.
- Ioh. Christoph. Hohenstad. Mansfeld. prom. 1 *off* i S 1702 S 79.
- Ioh. Gotfr. al. Scholings Hoesteden. Mansfeld. 16 gr. i S 1699 M 201.
- Schell** Casp. Lindau. Aconian. prom. i S 1705 B 15.
- Christoph. Osnaburg Westphal. s. Schele.
- Schellart** Beniam. Schwertsteda Thuring. i S 1693 M 155.
- Schelle**, -lius Ioh. Dresden. Misn. 16 gr. i S 1667 M 267.
- Ioh. Christ. Heburg. 16 gr. i S 1691 M 195, b. a. 29. XI. 1692, m. 25. II. 1694.
- Ioh. Geo. Heburg. dp. 16 gr. i S 1679 M 163, 16 gr. i S 1691 M 211.
- Salom. Geisingen. Misn. dp. 16 gr. i S 1688 M 134.
- Schellenberg**, -berger (vgl. Schellenberger) Ioh. Annaeberg. (-Misn.) n. 16 gr. i S 1648 M 46, 16 gr. i S 1653 M 40.
- Ioh. Dan. Freiberg. dp. 16 gr. i S 1686 M 92, 16 gr. i S 1688 M 230.
- Mich. Annaberg. n. 10 gr. i W 1634 M 121.
- Schellenberger** (vgl. Schellenberg) Dav. Stolberg. dp. 16 gr. i S 1698 M 16.
- Iac. Frdr. Rochliz. dp. 16 gr. i S 1654 M 57.
- Ioh. Christoph. Marieberg. 1 *off* i S 1692 M 107.
- Ioh. Frdr. Stolberga Misn. dp. 16 gr. i S 1697 M 65.
- Nathanael Thorun. 16 gr. i W 1654 P 19.

- Schellendorff von** Geo. Melch. eq. Siles. dp. 1 *apf* i W 1679 P 2.
- Scheller** Andr. Oswald. Lipsien. s. Schöller.
- Christoph. Dolitian. s. Schöller.
- Christoph. Frdr. Buchen. dp. i S 1707 M 10.
- Dan. Schmigla Mega-Polon. dp. et iur. 1 *apf* 10 *gr* i S 1697 P 34.
- Iac. Plauen. n. 10 *gr* i S 1636 M 110.
- Ierem. Wschoven. Polon. 1 *apf* i S 1650 P 12.
- Ioh. Plavia-Varisc. 16 *gr* i S 1636 M 9.
- Ioh. Casp. Plavia-Varisc. 16 *gr* i S 1670 M 54.
- Ioh. Christ. Lipsen. s. Schöller.
- Ioh. Frdr. Cizen. s. Schaller.
- Ioh. Frdr. Nebra-Varisc. dp. gra. i S 1679 M 152, 16 *gr* i S 1679 M 293.
- Ioh. Frdr. Plavia Varisc. 16 *gr* i S 1672 M 176.
- Ioh. Iac. Nebra-Varisc. dp. 10 *gr* i S 1666 M 142, 16 *gr* i S 1677 M 26.
- Schellhammer** Christoph. Günth. Ienen. 22 *gr* i W 1666 M 7.
- Schellhase** Ern. Friedemann. Iena-Thuring. 18 *gr* i S 1668 M 82.
- Schelling, Schilling** (vgl. das.) Sam. Gura-Siles. dp. 1 *fl.* 1 *gr* i S 1661 P 52.
- Schellius** s. Schell.
- Schelquigius** s. Schelgwig.
- Scheltner** Sam. Schmiglen. Mega-Polon. dp. et iur. 1 *apf* 14 *gr* i S 1686 P 54.
- Scheltz** Christoph. Lipsien. n. 15 *gr* i S 1638 M 67.
- Schelwitz, -iz** Christ. Christoph. Tenstad. 16 *gr* i S 1682 M 195.
- Ern. Tenstad. dp. et iur. 1 *apf* 16 *gr* i S 1698 M 99.
- Schemel** Ioh. Frdr. Altenburg. n. 1 *fl.* i S 1649 M 333, iur. R. D. Ittig 1662.
- Wolfg. Dav. Ossitio-Misn. gra. i S 1671 M 271.
- Schemmering** Ant. Günth. Ovelgonna Fris. 16 *gr* i W 1683 S 23.
- Schenck, -cke** (vgl. Schencke) Christ. Hainen. n. 16 *gr* i S 1652 M 369.
- Gabr. al. Schencke o. Schöneck Ruhla-Thuring. (-Lusat., Ruhlo-
- Schenck.**
- Isenacen.) 1 *apf* 8 *gr* i S 1695 M 94, b. a. 28. XI. 1696, m. 28. I. 1697.
- Geo. Ruhlan. prom. 18 *gr* i S 1703 M 193.
- Ioh. Hainen. (Haynen-) Misn. n. 16 *gr* i S 1649 M 99, 16 *gr* i W 1652 M 5.
- Iul. Ernhold. Harburg. 1 *apf* i S 1649 S 59.
- O. Ioh. Harburg. 1 *apf* i S 1649 S 58.
- Schencke** (vgl. Schenck) Car. Hamburg. dp. et iur. 1 *apf* 22 *gr* i S 1699 S 16, b. a. und m. 27. I. 1701.
- Hartmann. Ienen. Thuring. n. 16 *gr* i W 1650 M 77.
- Schencke** [von] Werner. Mathi. Achaz. eq. March. dp. 1 *apf* 3 *gr* i S 1698 S 7.
- Schencker, -ckler** Ioh. Casp. Clausnic. n. 16 *gr* i W 1650 M 91.
- Schenckler** s. Schencker.
- Scheneleck** Iac. Christ. Patschavien. dp. et prom. 1 *apf* 22 *gr* i S 1700 S 29.
- Schenichen** s. Schönichen.
- Schenke** Christoph. Nebra-Thuring. n. p. i W 1640 M 19.
- Scheppler, Scepler** Arn. Ottensen. Holsat. n. 1 *fl.* i S 1647 S 6.
- Casp. Godfr. Ottensis Holsat. n. 1 *fl.* i S 1647 S 11, iur. R. D. Kromayero.
- Conr. Ottensis Holsat. n. 1 *fl.* i S 1647 S 12.
- Ioh. Frdr. Ottensen. Holsat. n. 1 *fl.* i S 1647 S 40.
- Scheraeus** Ioh. Andr. Brüccen. Thuring. dp. 10 *gr* i S 1672 M 59.
- Scherel** s. Scherl.
- Scherenberg** Ioh. Oldenburg. dp. et iur. 1 *apf* 8 *gr* i S 1691 S 37.
- Ioh. Theod. Stetin. Pomer. 1 *apf* i S 1662 S 28.
- Scherer** Ioh. Christoph. Zwickau. (Cygneus) dp. i S 1702 M 83, prom. gra. i S 1702 M 225.
- Ioh. Iac. Ratisbonen. 1 *apf* i W 1659 B 4.
- Scherff** Christ. Wilh. Islebien. n. 16 *gr* i S 1648 S 50.
- Christoph. Farnstäd. Sax. dp. et iur. 12 *gr* i S 1692 S 5.
- Christoph. Werdan. n. 4 *gr* i W 1637 M 147, iur. R. D. Sam. Mosbachio ao. 1647.
- Scherff** Christoph. Sam. al. Scherffius Krumpa Thuring. (-Siles.) dp. 22 *gr* i W 1688 M 29, prom. 1 *apf* i W 1700 M 125, b. a. 26. XI. 1701, m. 8. II. 1703.
- Haubold. Christoph. al. Scharff o. Schärff Ranisa- (Ranisio-) Thuring. n. 16 *gr* i S 1665 M 248, 16 *gr* i W 1672 M 128.
- Hnr. Grimmizen. (Crimmicen. Misn.) n. 16 *gr* i W 1653 M 89, b. a. 11. IV. 1663, m. W 1663.
- Hnr. Iul. Drösiga Misn. 1 *apf* i S 1698 M 196.
- Ioh. Werden. dp. 16 *gr* i S 1675 M 141.
- Ioh. Christoph. al. Scharff o. Schärff Ioh. Christoph. Ranisa (Rhanisio Thuring.) n. 16 *gr* i S 1665 M 249, 16 *gr* i S 1674 M 289, b. a. 10. IV. 1675, m. 27. I. 1676.
- Ioh. Theophil. Ranisa-Thuring. n. 16 *gr* i S 1665 M 250.
- Scherffer** von Scharffenstein Christ. eq. Siles. dp. 1 *apf* i W 1686 P 4.
- Scherffing** (vgl. Scherfling) Geo. Sim. Droesigia Misn. dp. et prom. i S 1705 M 94.
- Scherffius** s. Scherff.
- Scherfling, -fling** (vgl. Scherffing) Geo. Andr. Altenburg. dp. 16 *gr* i S 1662 M 51.
- Schergger** Mich. Hallen. n. 16 *gr* i S 1655 S 58.
- Scherl, Scherel** Godfr. Hnr. Lipsen. n. 16 *gr* i S 1661 M 125.
- Godfr. Hnr. Lips. dp. 16 *gr* i W 1700 M 38.
- Godfr. Wilh. Lips. dp. 16 *gr* i W 1700 M 39.
- Scherlein** Nic. Coburg. prom. 1 *apf* i S 1702 B 57.
- Scherlichius** Mich. Torgav. n. 16 *gr* i S 1651 M 176.
- Scherll** Bartholom. Torgav. n. 16 *gr* i W 1650 M 51.
- Christ. Königkseen. Thuring. 16 *gr* i W 1635 M 7.
- Schermar** Ios. Memminga Suev. 16 *gr* i S 1688 B 28.
- Schernitz** Iac. Modelwizen. n. 8 *gr* i S 1652 M 134, iur. R. M. Preibisio 1659.
- Scherschmid** s. Scharschmidt.
- Schertz, -rtzius, -rz** Christ. Budissin. Lusat. gra. i W 1656 P 16, iur. 6. Martii ao. 1657.

- Schertz** Christ. Lebavien. Lusat. n. 16 gr. i S 1650 P 57.
 — Ern. Budišin., olim dp., iur. 16 gr. i S 1686 P 66.
 — Ern. Taubiz. Lusat. dp. i S 1685 P 6.
 — Geo. Lebavien. Lusat. n. 16 gr. i S 1650 P 56.
 — Mich. Radeberg. (-Misn.) dp. 16 gr. i S 1667 M 205, i W 1674 M 71.
Schertz, -rz von O. Hnr. nob. Siles. 1. aff. i S 1669 P 79.
Schertzberg Ioh. Geo. Gotha-Thuring. dp. [et] iur. 22 u. 16 gr. i W 1673 M 24.
Schertzer, -rzer, -rzerus Christoph. Anspach. Franc. 16 gr. i W 1658 B 10.
 — Christoph. Wonsidel. Franc. 6 gr. i S 1653 B 12.
 — Godfr. Schmölen. (Schmoella-) Misn. dp. 16 gr. i S 1686 M 61, 1. aff. i W 1691 M 117.
 — Hnr. Volkmar. (Volckmar) Lipsien. al. Scherzer o. Scherzerus dp. gra. i W 1672 M 32, gra. i W 1688 M 145, etiam tantum prom., olim prom., iur. gra. i S 1690, b. a. 24. IV. 1690, m. 28. I. 1692.
 — Ioh. Coburg. Franc. dp. 16 gr. i W 1667 B 12, 16 gr. i W 1667 B 10.
 — Ioh. Adam. al. Scherzer Egeran. Bohem. m. Ienen. 16 gr. i W 1651 P 4, erhielt am 15. X. 1652, habita disputatione de conversione logica pro loco, locum inter magistros Lipsien., theol. b. 17. III. 1663, theol. lic. 10. IX. 1663, theol. dr. 24. IV. 1666.
 — Ioh. Adam. Lipsen., Rectoris fil., dp. gra. i W 1670 M 10, gra. i W 1680 M 6.
 — Ioh. Adam. Lips. gra. i S 1696 M 256, b. a. 17. IV. 1696, iur. utr. b. 15. I. 1700, iur. utr. dr. 20. IX. 1703.
 — Ioh. Hnr. Schmöllen. dp. 16 gr. i S 1675 M 130, 16 gr. i W 1682 M 55.
 — Ioh. Leonhard. Franc. (Hohenberga Franc.) dp. gra. i S 1659 B 9, gra. in honorem Dni. fratris i S 1667 B 16.
Schertzius s. Schertz.
Schertzling Ioh. Aug. Halen. Sax. dp. et iur. 1. aff. 22 gr. i W 1691 S 28.
Scherz s. Schertz.
- Schertz von** s. Schertz von.
Scherzer, -erus s. Schertzer.
Scheßlerus Geo. Lipsien. n. 16 gr. i S 1652 M 279.
Schetgen Ioh. Ant. Colonien. dp. et prom. i W 1707 S 4.
Schetz Ioh. Christoph. Ienen. 16 gr. i S 1651 M 12.
Schetzel Abr. Tönninga Holsat. prom. 1. aff. i S 1709 S 24.
Scheube Christoph. Cothen. n. 16 gr. i S 1641 S 6.
Scheubelius, Scheibel, -elius Ierem. Wratislav. (Vratislav.) dp. 22 gr. i S 1679 P 31, 16 gr. i S 1679 P 95, b. a. und m. 30. I. 1684.
Scheubner (vgl. Scheibner) Abr. Penic. Misn. dp. 16 gr. i S 1679 M 2, 16 gr. i S 1690 M 176.
 — Godfr. Penicen. n. 16 gr. i S 1652 M 122, iur. R. D. Mengerling 1661.
 — Ioh. Iac. Oelsnitio Varisc. dp. 22 gr. i S 1682 M 118.
 — Ioh. Math. al. Scheibner Penicen. 16 gr. i S 1653 M 41.
 — Ioh. Zachaeus Penic. dp. 16 gr. i S 1679 M 190, olim dp., iur. 16 gr. i S 1686 M 277, b. a. 26. XI. 1687, m. 30. I. 1690.
Scheucker, -eucker Gottlieb (Gottlob-) Hnr. Lupa (Luppa-) Misn. dp. 16 gr. i S 1696 M 65, prom. 1. aff. i S 1702 M 203, b. a. S 1703, m. 4. II. 1706.
 — Ioh. Christ. Dittersbac. (-Misnen.) dp. 16 gr. i S 1696 M 90, m. prom. i S 1704 M 115.
 — Ioh. Geo. Lupa (Luppon-) Misn. dp. 16 gr. i S 1696 M 123, prom. 1. aff. i S 1702 M 243.
Scheuer Ierem. Dresden. 16 gr. i S 1668 M 88.
Scheuereck, Scheurech, -eck (vgl. Scheuereck) Hnr. Frdr. Freiberg. n. 16 gr. i S 1664 M 100.
 — Ioh. Iac. Freibergen. dp. 16 gr. i W 1661 M 30, 16 gr. i S 1668 M 151.
Scheucker s. Scheicker u. Scheucker.
Scheumann, Scheinmann, Scheiman Geo. Misnen. n. 8 gr. i S 1645 M 118, iur. R. D. Ittig ao. 1648.
 — Geo. Phil. Misn. dp. 16 gr. i S 1669 M 64, 16 gr. i S 1677 M 116.
Scheuner s. Scheiner.
Scheurech s. Scheuereck.
- Scheureck** (vgl. Scheuereck) Ioh. Iac. Annaeberg. dp. 16 gr. i S 1698 M 71, 1. aff. i S 1699 M 205.
Scheurerus Pe. Servestan. n. 16 gr. i S 1648 S 69.
Schevelbein de Pe. Riga Liv. prom. 1. aff. i S 1709 S 55.
Schich Christ. Crappitio-Siles. dp. 16 gr. i S 1666 P 64.
Schichard s. Schuchard.
Schick Ioh. Geo. Mariaeberg. n. 16 gr. i S 1656 M 280.
Schickdantz s. Schicketantz.
Schicke Christ. Wolckenstein. Misn. dp. 16 gr. i W 1656 M 181.
 — Ioh. Grimmen. 16 gr. i S 1692 M 122.
Schicke a. Schieck a.
Schickeradt, Schigkeradt Christ. Haynen. n. 1. ff. i S 1639 M 25, iur. R. D. Hoppio.
Schicketantz, Schickdantz Ioh. Hallen. dp. $\frac{2}{3}$ aff. i W 1661 S 62, 16 gr. i W 1670 S 1.
Schicknecht Nic. Herbsleben. n. 13 gr. i W 1634 M 128.
Schiebeer Ioh. Zachaeus Penicen. n. 16 gr. i W 1647 M 68.
Schiebel Ioh. Geo. Dresden. n. 16 gr. i S 1670 M 122.
Schieberdecker s. Schieferdecker.
Schieberlein Hnr. Gryphimont. (-Siles.) dp. 22 gr. i S 1681 P 16, 16 gr. i S 1681 P 45.
Schiebner Ioh. Christ. Lips. dp. 16 gr. i S 1672 M 66.
Schieck, Schicke, Schiecke (a) Car. Aug. eq. Misn. dp. 1. aff. i S 1694 M 11.
 — Dietr. in Quetz eq. Misn. non compl. 22 gr. i S 1660 M 313.
 — Dietr. nob. Misnic. dp. 22 gr. i S 1663 M 145.
 — Dietr. in Reinsdorf eq. Misn. non compl. 22 gr. i S 1660 M 312, 46 gr. i W 1668 M 16.
Schied Christ. Dobichau. Thuring. dp. 22 gr. i W 1675 M 15.
Schiede, Scheede Ioh. Godfr. Mülhusin. n. 16 gr. i S 1650 M 129.
Schieferdecker, Schieberdecker, Schiefertecker, Schiefferdecker Casp. Asleben. Sax. n. 16 gr. i S 1661 S 18.
 — Christ. Cizen. n. 16 gr. i W 1650 M 68, iur. R. M. Preibisio 1659.
 — Christoph. Friburg. Misn. n. 16 gr. i S 1652 M 141.

- Schieferdecker** Godfr. Thuring. dp. 12 gr. i S 1659 M 107.
 — Ioh. Cizen. s. Ioh. Zycen.
 — Ioh. Weißenfels, dp. 16 gr. i S 1686 M 135, 1. Aufl. i S 1694 M 251.
 — Ioh. Zycen. (Cizen.) n. 16 gr. i S 1643 M 65, iur. R. D. Schwendendörffer ao. 1650, b. a. 18. VIII. 1653, m. 21. III. 1654.
 — Ioh. Christ. Teichra Misn. dp. 16 gr. i S 1686 M 83.
 — Ioh. Dav. al. Schifferdecker Weißenfels. (Leucopetraeus) dp. 16 gr. i S 1686 M 94, 16 gr. i S 1690 M 254, b. a. 24. IV. 1690, m. 26. I. 1692.
 — Valent. Freiburg. n. 16 gr. i S 1655 M 343.
Schiel Godfr. Lauchen. s. Schiele.
 — Pe. Numburg. n. 16 gr. i S 1656 M 232, 16 gr. i W 1672 M 159.
Schield Ioh. Biruth. Franc. gra. i W 1645 B 3.
Schiele Christoph. Lauchen. n. 12 gr. i S 1640 M 38.
 — Geo. Grossenhayn. n. 16 gr. i S 1645 M 121.
 — Godfr. al. Schiel Laucha n. gra. i S 1658 M 160, iur. R. D. Ittigio 1666.
 — Godfr. Lauchen. 1. Aufl. i S 1692 M 94.
 — Godfr. Laucha Thuring. dp. et prom. 16 gr. i W 1700 M 90.
 — Godfr. Mich. Lips. dp. 16 gr. i S 1695 M 17, prom. i W 1707 M 46.
 — Ioh. Laucha Thuring. n. 16 gr. i W 1653 M 109, iur. R. M. Scherzero 1661, 16 gr. i W 1660 M 36.
 — Ioh. Gottlob Lips. dp. 22 gr. i S 1695 M 32.
 — Ioh. Nic. Norinberg. 1. Aufl. i S 1648 B 7.
Schielert, Schilert Ioh. Christoph. Lipsien. n. 21 gr. i S 1635 M 19.
Schiene Ioh. Martisburg. non compl. 16 gr. i S 1660 M 356.
Schiepel Sam. Lipsien. n. 16 gr. i S 1650 M 283, iur. R. D. Geiero 1660.
Schier, Schirr Dav. Dietr. Rintelingen. (Rintelio-Schaumburg.) prom. 1. Aufl. i S 1700 B 22, b. a. 30. IV. 1701, m. 26. I. 1702.
Schierhorn Geo. Lanaeburg. Sax. dp. et iur. 1. Aufl. 22 gr. i S 1686 S 26.
Schieritz Godfr. al. Schieritz Rochliz-Misn. dp. 16 gr. i W 1700 M 36.
Schieritz.
 prom. 1. Aufl. i S 1701 M 124, pastor substitutas Mägelen. b. a. und m. 9. II. 1708.
Schierstädt, Schierstad von Aug. Frdr. eq. Anhalt. dp. 22 gr. i S 1667 S 4.
 — Frdr. Christ. eq. Anhalt. dp. 22 gr. i S 1667 S 5, 1. Aufl. i W 1676 S 15.
Schiff Godfr. Zittav. Lusat. dp. 22 gr. i S 1663 P 13, 16 gr. i S 1663 P 85.
 — Godfr. Christoph. Dölitio Misn. dp. et iur. 1. Aufl. 22 gr. i S 1694 M 132.
Schiffel Godfr. Freiberg. Misnie. n. 16 gr. i S 1665 M 105, iur. R. D. Schwendendörffer ao. 1672, 16 gr. i S 1672 M 158.
Schifflin, -nus Christoph. Raymund. Augustan. i W 1685 B 4, b. a. und m. 13. I. 1689.
Schiffmannus Hnr. Ossitien. n. 16 gr. i S 1653 M 381, iur. R. D. Mengerig.
Schiffner Christ. Chemnic. (- Misn.) dp. 16 gr. i S 1678 M 16, 16 gr. i S 1681 M 132.
 — Ioh. Christ. Chemnic. dp. et prom. i S 1707 M 97.
Schigke, Schigkhe Ioh. Hauterodan. n. 9 gr. i W 1637 M 134.
Schigkeradt s. Schickeradt.
Schigkhe s. Schigke.
Schike Abr. Waldenburg. Misn. 16 gr. i S 1674 M 214.
Schilberg Mich. Gedanen. prom. i S 1707 P 56.
Schild Ioh. Lud. Francohusan. Thuring. 16 gr. i S 1684 M 122.
 — Tob. Nic. Francohusan. Thuring. 16 gr. i S 1684 M 173.
Schildbach, Schiltdbach Ern. Sigism. Vratislaven. dp. 22 gr. i W 1661 P 15.
 — Gottlieb Ern. Vratislav. Siles. dp. 22 gr. i S 1671 P 35, 16 gr. i S 1671 P 81.
Schildknecht Reinhold. Dantiscan. 1. Aufl. 3 gr. i W 1654 P 13.
Schildtbach s. Schiltdbach.
Schiler s. Schüler.
Schilert s. Schielert.
Schill Ioh. Adam Eisenacen. n. 16 gr. i S 1665 M 283.
Schillbach Zachar. Schneberg. dp. i S 1685 M 162.
Schiller Adam. Christoph. Weissenfels. n. 16 gr. i S 1650 M 114, iur. R. D. Ittigio 1660.
 — Ant. al. Schüler Cliven. (Cleven.) dp. 16 gr. i S 1667 M 208, 16 gr. i S 1671 S 73.
 — Christoph. Croßen. dp. et iur. 22 gr. i S 1682 P 22.
 — Paul. Sebast. Soltquellen. dp. et iur. 1. Aufl. 22 gr. i S 1698 S 40.
Schilling, -gius, -gk (vgl. Schelling) Adam. Casp. Lips. dp. i S 1702 M 2.
 — Adolph. Frdr. Grünberg. dp. 16 gr. i S 1681 M 3, 16 gr. i S 1681 M 119.
 — Augustin. Münchbernsdorff. Misn. dp. 16 gr. i S 1662 M 133.
 — Aug. Frdr. Pegau. dp. 16 gr. i S 1693 M 7, prom. i W 1703 M 100.
 — Car. Andr. Hallen. n. 16 gr. i S 1665 S 61, i W 1674 S 6.
 — Christ. Mülhusin. n. 16 gr. i S 1656 M 151.
 — Christ. Pegavien. n. 16 gr. i W 1637 M 66, iur. R. Q. Schachero D. 1645.
 — Christ. Pegau. dp. 16 gr. i W 1683 M 18, 16 gr. i S 1690 M 198.
 — Christ. Pegau. dp. 16 gr. i S 1697 M 15, 1. Aufl. i S 1699 M 145.
 — Christ. Schwanden. (Schwenden.-) Varisc. non compl. 16 gr. i S 1660 M 74, 16 gr. i W 1672 M 107.
 — Christ. Lud. Dresden. dp. i S 1702 M 36.
 — Christoph. Plavia-Varisc. dp. 16 gr. i S 1671 M 171, 16 gr. i W 1677 M 68.
 — Dan. Zwickav. n. 16 gr. i S 1665 M 170, 18 gr. i W 1671 M 45.
 — Dav. Ober Pölic.- (Oberpolniz.-) Varisc. dp. gra. i S 1659 M 101, 16 gr. i S 1663 M 308.
 — Dav. Osterfelden. dp. et prom. gra. i S 1703 M 119.
 — Dav. Weiden. n. 16 gr. i S 1655 M 318, iur. R. D. Ittig 1666.
 — Frdr. Pegavien. n. 16 gr. i W 1637 M 67, iur. R. Q. Schachero D. 1645.
 — Geo. Curia-Franc. n. 16 gr. i S 1653 B 41.
 — Geo. Numburg. (- Misn.) dp. 16 gr. i S 1666 M 106, 16 gr. i S 1680 M 146.
 — Godfr. Lipsien. n. 16 gr. i S 1647 M 128, iur. D. Ittigio 1662.
 — Godfr. Pegav. dp. 16 gr. i S 1663 M 83, 16 gr. i W 1672 M 127.

- Schilling** Hnr. Neustad. n. 11 gr. i W 1634 M 64.
 — Jac. Stendal. Neo-March. Helmstad. dp. 16 gr. i S 1666 S 19.
 — Ioh. Hallen. n. 16 gr. i S 1665 S 62.
 — Ioh. Pegav. n. 16 gr. i S 1664 M 14, 18 gr. i W 1667 M 3.
 — Ioh. Andr. Pösnec. Varisc. dp. 10 gr. i S 1687 M 34, 8 gr. i S 1687 M 121.
 — Ioh. Andr. Sonderslebno Dessavien. prom. i S 1707 S 30.
 — Ioh. Christoph. Numburg. dp. 22 gr. i S 1674 M 134, 16 gr. i W 1677 M 91.
 — Ioh. Christoph. Waldenburg. dp. 16 gr. i S 1698 M 46, prom. i S 1704 M 117.
 — Ioh. Dietr. Naumburg. n. 16 gr. i W 1637 M 88.
 — Ioh. Dietr. Numburg. dp. et prom. i W 1703 M 82.
 — Ioh. Frdr. Pegau. 20 gr. i S 1672 M 177.
 — Ioh. Geo. Freystad. Siles. prom. 1 *af* i S 1701 P 39.
 — Ioh. Gottlieb Dresden. dp. 22 gr. i S 1667 M 13, i W 1674 M 6.
 — Ioh. Mart. Stendal. March. dp. et prom. 18 gr. i S 1709 S 19.
 — Ioh. Salom. Lucca-Lusat. n. 16 gr. i S 1656 P 45.
 — Ioh. Sim. Lipsen. n. 16 gr. i S 1647 M 210.
 — Paul. Andr. Pegav. n. 16 gr. i S 1657 M 132, iur. R. D. Sam. Lange, gra. i W 1663 M 50.
 — Paul. Christoph. Leisnic. Misn. dp. et iur. 1 *af* 16 gr. i S 1699 M 130, b. a. S 1703, m. 31. I. 1704.
 — Rud. Hildesien. prom. 1 *af* i S 1702 S 104.
 — Sebast. Pausen. n. 12 gr. i S 1636 M 195, iur. R. D. Q. Schachero 1646.
 — Willh. Rud. Dederstad. Mansfeld. dp. et prom. 18 gr. i S 1709 S 22, cand. et lic. med. wird med. dr. vor dem 6. III. 1720. Die Facultät hatte dabei kein diploma pro-cancellariatus in Merseburg nach-gesucht, worüber die dortige Re-gierung Klage führte.
 — Wolf Abr. (Grünebergen.) dp. 16 gr. i S 1674 M 212, 16 gr. i S 1675 M 292.
 — Wolfg. Abr. Werden. n. 8 gr. i S 1636 M 206.
- Schilling** Wolfg. Hnr. Grünberg. (Grünberg. Misn.) dp. 18 gr. i S 1666 M 193, 16 gr. i W 1672 M 165, b. a. 21. IV. 1674, m. W 1676.
Schilter, -erus Balth. Hallen. 16 gr. i W 1665 S 7.
 — Balth. Hirschberg. Siles. n. 16 gr. i S 1638 P 22.
 — Godfr. Hallen. dp. 22 gr. i S 1677 S 128, 16 gr. i S 1677 S 30.
 — Godfr. Landtshuth. Siles. 22 gr. i S 1662 P 32, b. a. und m. 30. I. 1668, iur. utr. b. 26. IX. 1671, iur. utr. dr. 21. X. 1673.
 — Ioh. Numburg. 16 gr. i W 1686 M 150.
 — Ioh. Pegav. n. 16 gr. i S 1640 M 103, iur. R. D. Kromayero ao. 1653, b. a. 15. IV. 1654, m. 25. I. 1655.
 — Ioh. Beniam. Lipsen. n. 1 *fl.* i W 1637 M 10, iur. R. D. Kromayero ao. 1653, b. a. 15. IV. 1654, m. 25. I. 1655.
 — Ioh. Casp. Lipsien. n. 1 *af* i W 1647 M 33.
 — Ioh. Frdr. Gorlicen. s. Schittler.
 — Ioh. Frdr. Hallen. n. 16 gr. i S 1645 S 21, iur. R. D. Ittigio 1652.
 — Ioh. Paul. Naumburg. dp. 22 gr. i S 1672 M 93.
 — Tob. Halen. n. 16 gr. i S 1656 S 74.
Schimberg, Schümberg Ioh. Hnr. Daubiza Lusat. dp. i S 1702 P 66, prom. 1 *af* i S 1702 P 145.
Schimck Mich. Auerbach. 16 gr. i W 1645 M 152.
Schimezius Ioh. Senfftenberg. n. 16 gr. i S 1650 M 64.
Schimke s. Schincke.
Schimmelpfennig Ioh. Geo. Regio-mont. Boruss. 16 gr. i W 1676 P 14.
Schimpfermann s. Schimpffer-mann.
Schimpferus Bartholom. Neugatt-lebien. Saxo 1 *fl.* 3 gr. i S 1638 S 5.
Schimpff Iac. Oberwüntzen. Thuring. n. 12 gr. i W 1655 M 11, iur. R. D. Geiero 1660.
Schimpffermann, Schimpffermann Christoph. Reichenbach. dp. 16 gr. i S 1667 M 160.
 — Geo. Reichenbach. Varisc. 1 *af* i W 1692 M 52.
Schimschalckius Mart. Bosonien. Ungar. gra. i W 1655 B 9.
Schinck Geo. Plavien. Varisc. n. 12 gr. i S 1642 M 89.
- Schinck** Ioh. Sim. Werden. dp. i S 1706 M 28.
Schincke, Schimke, -nke Frdr. Lengefelden. n. 16 gr. i S 1650 M 145.
 — Ioh. Cygnea-Misn. dp. 22 gr. i S 1666 M 169, i W 1674 M 78.
Schindel Godfr. Martisburg. n. 16 gr. i S 1657 M 78, 16 gr. i S 1665 M 86.
 — Gothard. Martisburg. n. 13 gr. i W 1634 M 50.
 — Ioh. Martisburg. 7 gr. i W 1656 M 7.
 — Ioh. Christ. Ruthena Siles. dp. et iur. 1 *af* 22 gr. i S 1698 P 63.
Schindeler (vgl. d. folg.) Dav. Döbeln. 16 gr. i W 1645 M 42, iur. R. M. Preibisio.
 — Frdr. Frauenstein. n. 16 gr. i S 1640 M 49.
 — Martin. Schneeberg. s. Schindler.
Schindler, -erus (vgl. d. vorh. erg.) Beniam. Crotendorf.-(Gottendorf.-) Misn. dp. 16 gr. i S 1692 M 2, 1 *af* i S 1698 M 167.
 — Bernhard. Schneeberg. n. 16 gr. i S 1641 M 16.
 — Car. Frdr. Dresden. dp. et prom. i S 1704 M 35.
 — Casp. Theophil. Lignicio Siles. dp. et iur. 1 *af* 22 gr. i S 1694 P 14.
 — Christ. Francofurten. March. 16 gr. i W 1677 S 33.
 — Christ. Grimmen. n. 16 gr. i W 1653 M 48.
 — Christ. Grimmen. dp. 16 gr. i S 1700 M 12.
 — Christ. Schneeberg. n. 16 gr. i S 1658 M 75.
 — Christ. Erdmann. Strehla Misn. dp. et prom. i W 1707 M 8.
 — Christ. Frdr. Schneeberg. (Nivio-montan.) dp. 22 gr. i S 1697 M 111, prom. 1 *af* i W 1701 M 42, b. a. und m. 5. II. 1705, theol. b. 17. VIII. 1716.
 — Christoph. Clausnic. n. 16 gr. i S 1640 M 39.
 — Christoph. Frdr. Schneeberg. dp. 16 gr. i S 1654 M 27.
 — Dav. Ligniz. Siles. dp. 1 *fl.* 1 gr. i S 1661 P 15.
 — Erasm. Zwönice. Misn. (Zwoenice.) dp. 22 gr. i S 1683 M 54, 1 *af* i S 1694 M 200.

- Schindler** Erasm. Christ. Schneberga Misn. dp. i S 1685 M 60, 1 *af* i S 1693 M 179.
- Geo. Christoph. Crimmitschav. (Grimmitschavia Misn.) dp. 16 *gr* i S 1674 M 71, i W 1681 M 66.
- Geo. Christoph. Dresden. dp. 22 *gr* i S 1691 M 49.
- Geo. Frdr. Dresden. 1 *af* 12 *gr* i S 1696 M 247.
- Gottlob Elstra Lusat. dp. et prom. i S 1705 P 27.
- Iac. Schneberg. n. 16 *gr* i S 1650 M 338, iur. R. L. Slutero 1657, b. a. 9. IV. 1659, m. 26. I. 1660.
- Iac. Hnr. Ablassen. Misn. dp. 22 *gr* i S 1683 M 83.
- Ioh. Berolin. 16 *gr* i S 1677 S 12.
- Ioh. Brachwien. n. 16 *gr* i S 1650 M 222.
- Ioh. Hohenstein. n. 16 *gr* i S 1655 M 338.
- Ioh. Christ. Sittav. n. 16 *gr* i S 1655 P 106, 16 *gr* i S 1655 P 48.
- Ioh. Christoph. Zittav. n. 16 *gr* i S 1640 P 21.
- Ioh. Eberhard. Zittav. dp. 22 *gr* i W 1675 P 11, 1 *af* i W 1675 P 50.
- Ioh. Eberhard. Zittau. Lusat. dp. et prom. 18 *gr* i S 1708 P 49, prom. 1 *af* i S 1708 P 91.
- Ioh. Gabr. Radeburga Misn. dp. 7 *gr* i S 1689 M 65, 16 *gr* i S 1689 M 183.
- Ioh. Hnr. Schneberg. dp. 22 *gr* i S 1667 M 17, 16 *gr* i S 1679 M 299.
- Ioh. Iac. Dresden. prom. 1 *af* i S 1709 M 137.
- Ioh. Sam. Francoford. dp. et prom. i S 1704 S 25.
- Mart. al. Schindeler Schneberg. n. 16 *gr* i S 1658 M 298, 22 *gr* i S 1668 M 127.
- Phil. Glogau. Siles. dp. et iur. 1 *af* 22 *gr* i S 1696 P 44.
- Steph. Heinrichsgrün. Bohem. n. 16 *gr* i W 1640 P 3.
- Thom. Heinrichsgrün. Bohem. 12 *gr* i S 1648 P 9.
- Schinke s. Schincke.
- Schinkopf Frdr. Gothan. Thuring. 18 *gr* 6 *δ*, i S 1638 M 17.
- Schinkopff s. Schönkopff.
- Schipler Andr. Rosleben. Sax. n. 16 *gr* i S 1661 S 6.
- Schirack**, Schyrack Pe. Camentio Lusat. dp. 16 *gr* i S 1672 P 16, 16 *gr* i W 1678 P 29.
- Schirmer, -erus Aegid. Pristebriken. Misn. dp. 16 *gr* i S 1662 M 58.
- Aug. Freiberg. n. 16 *gr* i S 1650 M 319.
- Aug. Pappendorf. Misn. dp. 16 *gr* i S 1688 M 11, 16 *gr* i S 1688 M 154.
- Christ. Geringswalda Misn. n. 16 *gr* i W 1653 M 47.
- Christoph. Gölzen. 16 *gr* i S 1672 M 147.
- Dav. Pappendorff. n. 16 *gr* i S 1641 M 55.
- Dav. Adam Sondersloebio - Anhalt. dp. 10 *gr* i S 1676 S 4, 16 *gr* i S 1676 S 38.
- Geo. Annaeberg. Misn. dp. 18 *gr* i S 1666 M 99, 16 *gr* i W 1669 M 80.
- Geo. Calen. n. 13 *gr* i S 1653 M 352.
- Geo. Andr. Magdeburg. Sax. n. 16 *gr* i S 1661 S 41.
- Geo. Lud. Würzburg. Franc. dp. 16 *gr* i S 1661 B 3.
- Ioach. Frdr. al. Schirner Budissa-Lusat. n. 22 *gr* i S 1665 P 26.
- Ioh. Waltheim. dp. 16 *gr* i S 1659 M 156.
- Ioh. Adolph. Pegav. n. 16 *gr* i S 1652 M 193, 16 *gr* i S 1662 M 21.
- Ioh. Christ. Torgau. Misn. dp. 16 *gr* i S 1690 M 77.
- Ioh. Geo. Zittav. Lusat. 16 *gr* i S 1663 P 99.
- Ioh. Ioach. Grunberga Siles. prom. 1 *af* i W 1708 P 47.
- Mart. Groszschocher 16 *gr* i S 1663 M 264.
- Mart. Hallen. Sax. dp. 22 *gr* i S 1666 S 53.
- Mich. Freiberg. n. 16 *gr* i S 1645 M 247, 16 *gr* i S 1653 M 5, b. a. 21. IV. 1655, m. 23. I. 1656.
- Mich. Gretzschen. n. gra. i S 1646 M 60.
- Sam. Pappendorff. n. 16 *gr* i S 1641 M 157.
- Schirnding a Ioh. Geo. eq. Franc. dp. 1 *af* i S 1684 B 4, 1 *af* i S 1684 B 15.
- Schirner Ioach. Frdr. s. Schirmer.
- Ioh. Christoph. Reitzenstein. - (Reizenstein. -) Varisc. dp. 16 *gr* i W 1680 M 7, gra. i W 1680 M 27.
- Schirner** Ioh. Nic. Kloschwiz. Varisc. dp. 16 *gr* i W 1672 M 68, 16 *gr* i W 1672 M 150.
- Schirpe Christoph. Gosserstadia-Thuring. n. 6 *gr* i S 1661 M 68.
- Schirr s. Schier.
- Schibler (vgl. Schüßler) Ioh. Math. Augusta Vindelic. 16 *gr* i S 1684 B 23.
- Schittler, Schitler Ioh. Frdr. Görlic. n. 1 *af* i S 1652 P 60.
- Ioh. Frdr. al. Schilter Gorlic. Lusat. dp. 22 *gr* i W 1683 P 27, 22 *gr* i W 1686 P 59.
- Ioh. Iac. Görlic. Lusat. 1 *af* i S 1693 P 92.
- Schkade Ioh. Frdr. Vratislav. prom. 1 *af* i S 1703 P 78.
- Schlacke Dan. Cothen. n. 16 *gr* i S 1641 S 10.
- Schlackow Ioh. Car. Gedanen. 22 *gr* i W 1678 P 17.
- Schladen, Schaden von Hans Albr. Stasfurt. nob. dp. 18 *gr* i S 1667 S 10.
- Wilcke Stasfurt. nob. dp. 18 *gr* i S 1667 S 11.
- Schladni Geo. Hauswalden. Lusat. dp. et prom. i S 1706 P 19.
- Schlaff Christ. Brettina-Sax. dp. 22 *gr* i W 1675 S 6, 1 *af* i W 1688 S 21.
- Godfr. Grossenhayn. (Hayna Misn.) s. Schaff.
- Herm. Lud. Braunstad. Holsat. 16 *gr* i W 1673 S 21.
- Ioach. al. Schlaphius Hamburg. 22 *gr* i W 1686 S 77.
- Ioh. Hnr. Hamburg. 1 *af* 2 *gr* i S 1687 S 67.
- Ioh. Mich. Lipsen. dp. 22 *gr* i W 1675 M 17.
- Schlag, Schley Mich. Berna Lusat. dp. i W 1691 P 14, i W 1691 P 50.
- Schlägel, Schlegel (vgl. das.) Augustin. Mariaeberg. n. 16 *gr* i S 1658 M 39, 16 *gr* i W 1664 M 9.
- Ern. Frdr. Lauba. (Gottleben.) s. Schlegel.
- Mich. Freiberg. n. 16 *gr* i S 1655 M 402.
- Sam. Freiberg. Misn. dp. 16 *gr* i S 1672 M 111.
- Schläger Christoph. Zitta Lusat. dp. et iur. 22 *gr* i S 1695 P 7.
- Pe. Hallen. n. p. i S 1635 S 20.

- Schlaher a Ninckau** Geo. Dan. in Steinfeld et Röttenbach nob. Palatin. n. 16 gr i S 1636 B 24.
- Schlanen** Ioh. Frdr. Bernavia March. dp. et prom. 1 *apf* 22 gr i S 1700 S 38.
- Schlange** Nic. Pe. Hafnio-Dan. 2 *apf* i S 1677 S 2.
- Schlangenhofius** Ioh. Geo. Alsfeldia-Hassus m. i W 1647 B 6.
- Schlaphius** Ioach. Hamburg. s. Schlaff.
- Schlatter** Ioh. Frdr. Iac. Ebersgrün. 8 gr i S 1681 M 206.
- Schlaup** Frdr. Lignic. n. 16 gr i S 1658 P 35.
- Schlebusch** s. Schleebusch.
- Schlecker** Godfr. Schierstad. Sax. prom. 1 *apf* i W 1700 S 50.
- Schlectius** Ioh. Misnen. n. 16 gr i S 1649 M 18.
- Schlee** Ioh. Smalcalden. s. Müller.
- Mich. Bindlachien. - (Bindlavo-) Franc. dp. 16 gr i S 1677 B 53, 16 gr i S 1680 B 36.
- Mich. Curia-Varisc. dp. 10 gr i S 1654 B 13, iur. [et] dt. 10 gr
- Schleebusch**, **Schlebusch** Ioh. Hamburg. 22 gr i S 1668 S 40.
- Schleenstein**, **Schlenstein** Godfr. Nic. Witteberg. dp. 16 gr i W 1656 S 46, 16 gr i W 1665 S 13.
- Schlegel**, -elins, -ell (vgl. Schlegel) Alb. Coburg. prom. 1 *apf* i S 1702 B 29.
- Alb. Cygnea Misn. dp. 16 gr i S 1696 M 3.
- Andr. Camitian. n. 16 gr i S 1649 P 7.
- Beniam. Salom. Martisburg. Misn. dp. 16 gr i S 1686 M 10.
- Beniam. Salom. Zwemen. Misn. 1 *apf* i S 1697 M 146.
- Casp. Gräfenthal. n. 6 gr i S 1635 M 144.
- Christ. Camicen. Lusat. 16 gr i S 1661 P 57.
- Christ. Glaucha n. 16 gr i S 1664 M 127.
- Christ. Saalfeld. dp. 16 gr i W 1675 M 13.
- Christ. Vratislav. Siles. dp. 22 gr i S 1659 P 30, iur. R. D. S. Lange, 16 gr i W 1663 P 19.
- Christoph. Misnen. n. 16 gr i S 1645 M 82.
- Schlegel** Christoph. Frdr. Grimmen. dp. 16 gr i W 1683 M 24.
- Christoph. Gottlieb Vratislav. n. 16 gr i W 1657 P 17, iur. R. D. Ittigio 1660, b. a. 14. IV. 1660, m. 30. I. 1662.
- Ern. Frdr. Gottleuben. s. d. folg.
- Ern. Frdr. al. Schlägel Lauba (Gottleuben.) dp. 22 gr i S 1667 P 51, 16 gr i S 1675 P 67, b. a. 15. IV. 1676, m. W 1676, theol. b. 28. IX. 1682.
- Frdr. Bernhard. Glaucha-Misn. n. i S 1649 M 344.
- Geo. Greffenthal. 16 gr i S 1648 B 1.
- Geo. Frdr. Martisburg. dp. 2 *apf* i W 1701 M 20.
- Godfr. Grimmen. dp. 16 gr i S 1690 M 50.
- Godfr. Sigism. Herzberg. (Herzberga Sax.) dp. 16 gr i S 1674 S 15, 16 gr i S 1680 S 44.
- Gottlieb Dan. Zweymen. Martisburg. Misn. dp. 16 gr i S 1686 M 68, 1 *apf* i W 1694 M 156.
- Iac. Cizen. n. 15 gr 6 *δ* i S 1640 M 72.
- Iac. Reinhard. Pirnen. dp. 16 gr i S 1674 M 103, 16 gr i S 1680 M 157.
- Ioh. Numburg. n. 16 gr i S 1651 M 61, iur. R. D. Michaelis 1655, 16 gr i S 1655 M 52.
- Ioh. Andr. (Glaucha-Misn.) n. i S 1649 M 343, i W 1656 M 23.
- Ioh. Bernhard. Helmstad. dp. et prom. 1 *apf* 22 gr i S 1700 S 35.
- Ioh. Casp. Neukirchen. 8 gr i W 1645 M 121.
- Ioh. Christ. Cronspizen. Varisc. dp. et prom. 18 gr i S 1709 M 51.
- Ioh. Christ. Neukirchen. 8 gr i W 1645 M 122.
- Ioh. Elias Grimmen dp. 16 gr i S 1674 M 141, i W 1681 M 98.
- Ioh. Ern. Cygnea Misn. dp. 16 gr i S 1696 M 105.
- Ioh. Frdr. Weißenfels. 16 gr i S 1690 M 261.
- Ioh. Frdr. Wurzen. dp. 16 gr i S 1698 M 58, prom. 2 *apf* i S 1708 M 207.
- Ioh. Geo. Lips. dp. 22 gr i W 1687 M 31.
- Ioh. Gottlieb Grimmen. dp. 16 gr i S 1690 M 94, 1 *apf* i S 1698 M 224.
- Schlegel** Ioh. Hnr. Wureen. dp. 18 gr i S 1703 M 84.
- Ioh. Iac. Salfelda Thüring. dp. 10 gr i S 1683 M 137, 16 gr i S 1683 M 276.
- Ioh. Imman. Numburg. dp. gra. i W 1688 M 84.
- Math. Glaucha (-Misn.) n. 16 gr i S 1664 M 126, 16 gr i S 1671 M 301.
- Paul. Crimnitio Misn. i W 1685 M 89, b. a. 27. XI. 1686, m. W 1687.
- Paul. Neukirchen. 1/2 *apf* 4 gr i S 1664 M 178.
- Salom. Neukirchen. (Neofanen. Misn.) 1/2 *apf* 4 gr i S 1664 M 179, b. a. und m. 24. I. 1667.
- Wolfg. Misn. 16 gr i S 1667 M 222.
- Wolfg. Werdaven. Misn. n. 16 gr i S 1652 M 74.
- Schlegel** von Christoph. O. nob. Misn. dp. 18 gr i S 1667 M 146.
- Geo. O. nob. Misn. dp. 18 gr i S 1667 M 147.
- Ioh. Hnr. uff Merzin und Zehrungen eq. Anhalt. n. 1 *fl* i S 1645 S 55.
- Ioh. O. nob. Misn. dp. 18 gr i S 1667 M 145.
- Schlegelius**, -ll s. Schlegel.
- Schlegewell** Iac. Halberstad. prom. 1 *apf* i W 1700 S 55.
- Schleich** Dan. Francofurt. 1 *apf* i S 1690 B 17.
- Geo. Frdr. Ulmen. 16 gr i S 1678 B 22.
- Ioh. Leonhard. Colon. ad Spream March. 1 *apf* i S 1673 S 61.
- Schleicher**, -erus Christoph. Friburg. Thuring. n. 12 gr i S 1638 M 2.
- Hnr. Christ. Glauch. Misn. dp. 16 gr i S 1679 M 100.
- Ioh. Christ. Hartenstein. dp. 16 gr i S 1679 M 124, 16 gr i S 1683 M 247.
- Ioh. Ern. Glauchen. n. 16 gr i S 1650 M 72.
- Ioh. Godfr. Winziga Siles. 1 *apf* i S 1692 P 63.
- Ioh. Pe. Sangerhusa Thuring. dp. 16 gr i S 1666 M 163, 16 gr i S 1682 M 248.
- Nic. Glauchen. n. 12 gr i S 1643 M 89.
- Nic. Glauchen. n. 16 gr i W 1650 M 56.

- Schleicher** Paul. al. Schleucher Glaucha-Misn. dp. 16 gr. i S 1663 M 21, 16 gr. i S 1674 M 316.
- Schleiff** Hnr. Treben. Misn. dp. et prom. 1 *afß* 22 gr. i W 1702 M 23.
- Schleiffenheymer**, -hainer, -heiner Dan. Lipsien. n. 10 gr. i S 1653 M 244.
- Dan. Lips. 1 *afß* i S 1678 M 136.
- Mart. Lipsen. n. 12 gr. i S 1647 M 242, iur. R. D. Wagnero 1658.
- Schleiffentag** Gotthard. Freiberg. n. gra. i S 1650 M 250.
- Gotthard. Freiberg. Misn. n. 16 gr. i S 1656 M 32.
- Schleiffer**, -euffer Christ. Wilh. Freiberg. n. 16 gr. i S 1656 M 179.
- Ioh. Casp. Freiberg. n. 16 gr. i S 1656 M 178, iur. R. D. Ittigio 1666.
- Schleim** Bartholom. Weida-(Wayda-) Varisc. dp. 16 gr. i S 1677 M 220, 16 gr. i W 1683 M 115.
- Schlein** Ioh. Maur. Grunden. Sax. n. 16 gr. i S 1661 S 80.
- Schleinitz**, -iz Pe. Altenburg. n. p. i W 1637 M 154.
- Schleinitz**, -iz, Schleunitz von (a) Adam. Dietr. eq. Misn. dp. 22 gr. i S 1677 M 211, 1 *afß* i S 1689 M 104, promisit ob aetatis defectum.
- Andr. Dietr. eq. Misn. n. 22 gr. i W 1659 M 43.
- Christoph. Hnr. in Grödel eq. Misn. n. 1 *afß* i W 1649 M 31.
- Frdr. in Neideck et Wendischen Bora n. 1 *afß* i S 1636 M 72.
- Hans Christoph. eq. Misn. dp. 1 *afß* i S 1671 M 96.
- Hans Christoph. Hnr. n. 1 *afß* i W 1642 M 3.
- Hans Dietr. s. Ioh. Dietr.
- Hans Hnr. s. Ioh. Hnr.
- Haubold. eq. Misn. 2 *afß* i W 1677 M 82.
- Hnr. Gottlob eq. Misn. dp. 1 *afß* i S 1679 M 102, 1 *afß* i S 1679 M 273, promisit.
- Hnr. Sebast. eq. Misn. n. 22 gr. i W 1659 M 44.
- Ioach. Hnr. n. 1 *afß* i W 1642 M 4.
- Ioh. Christoph. eq. Misn. 1 *afß* i S 1678 M 176, promisit.
- Ioh. (Hans-) Dietr. eq. Misn. dp. 1 *afß* i S 1672 M 73, 2 *afß* i W 1679 M 38.
- Schleinitz** Ioh. Dietr. in Mücken- berg. n. 22 gr. i S 1658 M 256.
- Ioh. Geo. eq. Misn. n. 22 gr. i W 1659 M 42.
- Ioh. Geo. eq. Misn. dp. 1 *afß* i S 1680 M 75.
- Ioh. Haubold. eq. Misn. dp. et iur. 3 *afß* i W 1698 M 23.
- Ioh. (Hans-) Hnr. eq. Misn. dp. 1 *afß* i S 1671 M 97, 1 *afß* i S 1678 M 191, prom.
- Wolf Haubold. eq. Misn. dp. 1 *afß* i S 1677 M 315.
- Schleiniz** s. Schleinitz.
- Schleiniz von (a)** s. Schleinitz von.
- Schleising** s. Schleusing.
- Schleißner** Aug. Zeßena Misn. dp. et iur. 1 *afß* 16 gr. i S 1699 M 81.
- Schleker** Dan. Ascanien. non compl. $\frac{1}{3}$ *afß* 5 gr. i S 1660 S 109.
- Schlenckardi** Ioh. Christoph. Landsberga Misn. 16 gr. i S 1691 M 198.
- Schlencker** Christoph. Löbau. Lusat. dp. et iur. 1 *afß* 22 gr. i W 1694 P 21.
- Ioh. Christoph. Pirna Misn. dp. 16 gr. i S 1688 M 87.
- Schlenstein** s. Schleenstein.
- Schles** Tob. Culmbacen. s. Schlos.
- Schlesiger** Sam. Emselov. Thuring. n. 10 gr. i S 1658 M 326.
- Schleißiger** Ioh. Christoph. Ossitien. n. gra. i W 1657 M 48.
- Schleißing** Ioh. Valent. Heringen. Thuring. 22 gr. i S 1669 M 243.
- Schleswig und Holstein** von Herzog. Ioh. Aug. 9 *afß* i S 1655 S 31.
- Schleucher** Paul. Glaucha-Misn. s. Schleicher.
- Schleuffer** s. Schleiffer.
- Schleunitz von** s. Schleinitz von.
- Schleusing**, Schleising, Schleu- ßing Christ. Wurzen. n. 5 gr. i S 1636 M 43, iur. 1638 R. Corvino, b. a. 20. XI. 1647, m. 26. I. 1648.
- Christ. Wurtzen. (Wurzen.) Misn. fr. dp. 16 gr. i S 1666 M 70, 16 gr. i W 1669 M 37, b. a. 14. XII. 1672, m. 30. I. 1673, iur. utr. b. 22. IX. 1681, iur. utr. dr. 27. IV. 1682.
- Ioh. Wurtzen. (Wurzen. Misn.) fr. dp. 16 gr. i S 1666 M 71, 16 gr. i W 1672 M 153.
- Sam. Geran. n. 16 gr. i S 1645 M 267.
- Schleusner**, -erus (vgl. Schleuß- ner) Ioh. Numburg. 16 gr. i S 1693 M 241.
- Ioh. Christoph Gera Varisc. prom. 1 *afß* i S 1708 M 202.
- Schleußing** s. Schleising.
- Schleußner**, -sner (vgl. Schleus- ner) Frdr. Wilh. Bornen. (-Misn.) dp. 16 gr. i S 1690 M 36, 1 *afß* i S 1696 M 245.
- Schlewitz**, Schlewetz, Schlöbitz Ioh. Maur. Lipsen. dp. 16 gr. i S 1667 M 187, iur. R. D. Schwenden- dörffer ao. 1672, 16 gr. i S 1672 M 186.
- Schley** Mich. Berna Lusat. s. Schlag.
- Schleyer** Ioh. Adam. Sommerhusan. (-Franc.) dp. 10 gr. i S 1676 B 9, 8 gr. i S 1676 B 31.
- Schlibisius** Christoph. Lignic. 16 gr. i W 1645 P 13.
- Schlichtegroll** Ioh. Iustinian. Naumburg. dp. 18 gr. i W 1708 M 5, prom. 1 *afß* i W 1708 M 60.
- Schlichtekrull** Ioh. Hnr. Eisfeld. dp. 22 gr. i S 1686 B 3.
- Schlichter** Ern. Cothen. Anhalt. n. 22 gr. i W 1659 S 26.
- Geo. Cothenas n. 16 gr. i W 1637 S 13.
- Ioh. Martin. Eglen. Saxo 12 gr. i W 1654 S 21.
- Steph. Cothen. Anhalt. n. 16 gr. i W 1637 S 29.
- Schlichting**, Schlichtig von Frdr. eq. Siles. dp. 1 *afß* i W 1690 P 3, 1 *afß* i W 1690 P 11.
- Schlichtius** Ioh. Ievera Fris. dp. 16 gr. i S 1688 S 28, 16 gr. i S 1688 S 113.
- Schlick** Ioh. Schmalkalden. s. Klemm.
- Mart. Leusnic. Misn. dp. 16 gr. i S 1677 M 146, 16 gr. i S 1683 M 291.
- Schlicker** s. Schliker.
- Schlieben** von Reinhard. Frdr. eq. Misn. prom. i W 1705 M 135.
- Schlieff** Christ. al. Stieff Lignic. Siles. dp. et iur. gra. i W 1697 P 4, b. a. und m. 8. II. 1703.
- Dan. Alb. Gedanen. 1 *afß* i W 1693 P 8.
- Ioh. Gabr. Gedanen. 16 gr. i S 1688 P 117.
- Ioh. Leo. Gedanen. 16 gr. i W 1686 P 63.
- Lud. Dantiscan. 1 *afß* i S 1651 P 4.

- Schliepe** Geo. Stargard. dp. et prom. i S 1704 S 13.
- Schliephacke** Christ. Halberstad. Sax. 1 *off* 8 *gr.* i W 1694 S 47.
- Schliffel** Christoph. Numburg. 16 *gr.* i S 1678 M 131.
- Schliker** Hnr. al. Schlicker Hamburg. dp. [et] iur. 22 *gr.* i S 1660 S 66, pro iuramento [dt.] 16 *gr.* iur. ntr. b. 14. VI. 1666.
- Schlimbach** Mich. Henneberg. Sulan. 16 *gr.* i W 1651 B 10.
- Schlimpert** Ioh. Gottlob Misena Misn. dp. et iur. 1 *off* 16 *gr.* i S 1693 M 135.
- Schlintzig**, -zig Christ. Leonsteinen. (Leostein-) Misn. dp. 16 *gr.* i W 1675 M 80, 20 *gr.* i W 1675 M 174.
- Christoph. Bossendorf. Misn. dp. 22 *gr.* i S 1675 M 33, 16 *gr.* i S 1675 M 191.
- Wolf Frdr. Glashütten. Misn. dp. gra. i S 1681 M 112.
- Schlinzink**, -zigk Frdr. Dresden. dp. et iur. 1 *off* 22 *gr.* i S 1695 M 48.
- Ioh. Christ. Dresden. dp. et prom. i S 1704 M 54.
- Schlipulius** Ioh. Wartenberg. Siles. n. 16 *gr.* i S 1665 P 57.
- Schlitte**, -en Car. Gottlieb Halberstad. Sax. dp. 16 *gr.* i S 1690 S 2.
- Christ. Hnr. Halberstad. dp. et iur. 1 *off* 22 *gr.* i W 1689 S 3.
- Christ. Wichand. Halberstad. Sax. dp. 16 *gr.* i S 1687 S 10.
- Hnr. Lud. Halberstad. Sax. dp. 16 *gr.* i S 1677 S 135.
- Ioh. Halberstad. n. 16 *gr.* i S 1648 S 45.
- Ioh. Gerhard. Halberstad. Sax. dp. 16 *gr.* i S 1690 S 20.
- Wigmann. Halberstad. n. 16 *gr.* i S 1642 S 48.
- Schlitz** Hnr. Göttingen. n. 16 *gr.* i S 1650 S 128.
- Schlöbitz** s. Schlewitz.
- Schlodt** Nathanael Gedanen. dp. 22 *gr.* i S 1689 P 28, 1 *off* i S 1689 P 75.
- Schlommersdorff** de Frdr. Inl. eq. Franc. 2 *off* i S 1695 B 21.
- Schlos**, Schles Tob. Culmbac. n. 16 *gr.* i S 1655 B 32.
- Schlößer** Geo. Sciputio-Olasien. dp. 22 *gr.* i S 1659 M 256.
- Schlothauer** Christ. Islebien. n. 16 *gr.* i S 1650 S 64.
- Schlotheim** a Hnr. Hartmann. eq. Thuring. 1 *off* i S 1684 M 118.
- Schlotter** Christ. Pausan. n. 2 *gr.* i W 1637 M 149, iur. R. D. Hoppio. — Mart. Pausa Varisc. n. 13 *gr.* i W 1634 M 114.
- Wilh. Nehusa Thuring. prom. i S 1705 M 219.
- Schlück** Hnr. Munda- (Minda-) Westphal. 22 *gr.* i S 1667 S 69.
- Schlumpf**, -pff Christ. Lipsen. dp. 22 *gr.* i W 1675 M 1.
- Christ. Rensburg. Holsat. 22 *gr.* i W 1655 S 12, b. a. und m. 28. I. 1658.
- Ioh. Iac. Lipsen. dp. gra. i S 1666 M 123.
- Schlundt** Christoph. Delitian. n. 16 *gr.* i S 1650 M 226, 16 *gr.* i S 1663 M 299.
- Schlüßler** Ioh. Christoph. Coburg. 16 *gr.* i S 1690 B 25.
- Schlüter** Christ. Spandoa March. dp. et iur. gra. i S 1690 S 30.
- Christoph. Conr. Hildesien. prom. i W 1703 S 27.
- Dav. Hamburg. 1 *off* i S 1679 P 84.
- Schluterus** Ioachim. Magdeburg. Sax. s. Sluter.
- Schlutter** Christ. Delmhorst. 1 *off* i S 1650 S 4.
- Schmackenburg** s. Schnackenbergk.
- Schmager** Christoph. Kemberg. Sax. dp. 16 *gr.* i W 1675 S 26.
- Schmahl** Christ. Annaeberg. dp. 22 *gr.* i S 1677 M 271, 16 *gr.* i S 1677 M 104, b. a. und m. 30. I. 1684.
- Schmalcaldt** Christ. Saltzen. Thuring. n. 16 *gr.* i S 1649 M 62.
- Schmalenberg** Ioh. Justin. Gotan., olim dp., iur. gra. i S 1686 M 272.
- Schmalhorst** Nic. Bifeld. Westphal. 16 *gr.* i S 1671 S 72.
- Schmalkalden** Christ. Günth. Erfurt. 20 *gr.* i S 1678 M 116.
- Schmallkall** Ioh. Thuring. dp. 16 *gr.* i S 1659 M 4.
- Schmaltz**, -tzius, Smalcus Hnr. Altenburg. dp. $\frac{1}{2}$ *off* 4 *gr.* i S 1662 M 102, iur. R. D. Schwendendörffer ao. 1672, 21 *gr.* i S 1672 M 164.
- Hnr. Nic. Gerenen. Thuring. gra. i S 1679 M 276.
- Schmaltz** Iac. al. Smalcus Altenburg. dp. $\frac{1}{2}$ *off* 4 *gr.* i S 1662 M 101, 16 *gr.* i S 1669 M 236, b. a. 16. IV. 1670, m. 30. I. 1673.
- Iac. Schmalcalden. 16 *gr.* i S 1665 B 2, b. a. 21. IV. 1666.
- Ioh. Geo. Gothan. 12 *gr.* i S 1650 M 7.
- Ioh. Godfr. Erfurt. iur. utr. dd. 1 *off* i W 1673 M 57.
- Ioh. Valent. Mulhusin. n. 16 *gr.* i S 1645 M 219.
- Schmauß** Ioh. Byruth. Franc. dp. 22 *gr.* i S 1675 B 13, 16 *gr.* i S 1675 B 36.
- Schmecke** Ioh. Frdr. Zilenzia Neomarch. dp. et inscriptus promisit gra. i W 1699 S 7.
- Schmed** Nic. Berga Norweg. 1 *off* i W 1676 S 32.
- Schmeer** Ioh. Fürstenwalden. March. 16 *gr.* i S 1670 S 1, 1 *off* i S 1679 S 67, iuramentum renovavit ao. 1670 praestitum.
- Ioh. Christ. al. Schmer Einsidelen. dp. et prom. i W 1703 M 79, b. a. 24. V. 1706.
- Paul. Streovien. March. 16 *gr.* i S 1680 S 72.
- Schmeh** Christ. Storkavia March. 16 *gr.* i S 1676 S 33.
- Schmeißer**, -erus, Schmeisser Andr. Naumburg. n. 15 *gr.* i S 1648 M 93.
- Christ. Ios. Lipsen. dp. 16 *gr.* i S 1690 M 20.
- Christ. Ios., Lipsiae baptisatus Turca, prom. gra. i S 1701 M 113.
- Godfr. Hala-Sax. dp. 16 *gr.* i S 1666 S 72, 16 *gr.* i S 1675 S 78.
- Mich. Numburg. n. gra. i W 1653 M 170, iur. R. D. Geier 1660.
- Sigism. Aug. Hallen. Sax. dp. 16 *gr.* i W 1677 S 28.
- Schmel** Christ. Pomer. 16 *gr.* i W 1656 S 3.
- Schmeling** Phil. Halen. n. 16 *gr.* i S 1658 S 137.
- Schmeltz** Amadaeus (Andr.) al. Schmelzer Lummettsch. (Lummacien-) Misn. 1 *off* i W 1693 M 40, b. a. 27. IV. 1695, m. 28. I. 1697.
- Gerhard. Lips. s. Schmetz.
- Schmeltzer** Christ. Cygnea Misn. dp. gra. i S 1688 M 31.
- Christoph. Fürstenau. dp. 16 *gr.* i S 1677 M 219.

- Schmeltzer** Elias Günth. Franckenhusa Thuring. dp. et iur. 1 *afß* 22 *gr.* i S 1699 M 94.
 — Iust. Nic. Franckenhusan. (-Thuring.) dp. 16 *gr.* i S 1663 M 25, 22 *gr.* i S 1671 M 231.
- Schmelzer Amadeus (Andr.) s. Schmeltz.
 — Iust. Nic. Franckenhusan. Thuring. s. Schmeltzer.
- Schmer Ioh. Eisenberg. n. 12 *gr.* i S 1650 M 375.
 — Ioh. Christ. Einsidelen. s. Schmeer.
- Schmerzling de Geo. Rud. eq. Misn. prom. 2 *afß* i S 1703 M 192.
- Schmeschke Mart. Crosnen. Siles. 1 *afß* i W 1694 P 89.
- Schmettaw Hnr. Brega-Siles. n. 16 *gr.* i S 1648 P 76.
- Schmetz Gerhard. al. Schmeltz Lips. i ?, b. a. 27. XI. 1717, m. 17. II. 1718.
 — Gerhard. Rochlic. n. 1 *fl.* 1 *gr.* i W 1663 M 1.
- Schmid, -dius, Schmidt, Schmied, -iedt (vgl. Schmidt, Schmied u. Schmiedt) Ant. Dabringhusa-Westphal. gra. i W 1660 S 25.
 — Casp. Witdorf. dp. et prom. 18 *gr.* i S 1708 P 13.
 — Casp. Christ. Gothan. prom. 1 *afß* i W 1701 M 39.
 — Christ. al. Schmidt Penic. 10 *gr.* i S 1667 M 215, b. a. 16. IV. 1670.
 — Christ. Sedinen. Pomer. 16 *gr.* i W 1660 S 23.
 — Christ. Witeberg. 16 *gr.* i S 1657 S 2.
 — Christ. Ehrenfried Weigsdorf. Lusat. dp. et prom. i S 1706 P 6.
 — Christ. Frdr. Wratislav. dp. i W 1704 P 2.
 — Christoph. i W 1681 M 59 s. Christoph. Geran.
 — Christoph. Gedanen. prom. 1 *afß* i S 1708 S 32.
 — Christoph. al. Schmidius und Schmidt (Gera-Varisc.) dp. 16 *gr.* i W 1675 M 85, i W 1681 M 59, b. a. 28. X. 1682, m. 31. I. 1684.
 — Christoph. Lauchen. dp. 16 *gr.* i S 1654 M 24.
 — Christoph. Sedinen. Pom. 1 *afß* i S 1677 S 52.
 — Christoph. Seidenberga-Siles. n. 5 *gr.* i S 1636 P 14.
 — Christoph. Zvenckav. dp. 16 *gr.* i S 1675 M 34.
- Schmid** Dav. Seydenberg. Lusat. dp. 18 *gr.* i S 1659 P 28.
 — Dav. Sittan. Lusat. n. 16 *gr.* i S 1651 P 31.
 — Frdr. Seydenberga-Lusat. gra. i S 1650 P 25, b. a. circa solstitium aestivum S 1654, m. 25. I. 1655.
 — Geo. Christ. Hallen. dp. 16 *gr.* i S 1677 S 140.
 — Godfr. Bischoffswerd. Misn. dp. iur. 18 *gr.* i S 1660 M 37, pro iuramento dt. 16 *gr.*
 — Godfr. Lignic. Siles. dp. et iur. 16 *gr.* i S 1697 P 51.
 — Godfr. Wilh. al. Schmiedt Numburg. dp. 16 *gr.* i S 1663 M 73.
 — Hnr. Penic. Misn. dp. 16 *gr.* i W 1667 M 100, 16 *gr.* i W 1675 M 167.
 — Hnr. Gottlob Zitta Lusat. dp. et prom. 1 *afß* 22 *gr.* i S 1700 P 35.
 — Iac. al. Schmied Altenburg. n. 16 *gr.* i S 1665 M 155.
 — Iac. Hoyerswerda-Lusat. 8 *gr.* i S 1675 P 81.
 — Ioh. Geran. dp. 16 *gr.* i S 1675 M 142.
 — Ioh. Itzehoa-Holsat. 16 *gr.* i W 1676 S 30.
 — Ioh. Martfeld. Lüneburg. n. 16 *gr.* i S 1661 S 85.
 — Ioh. Ambros. Lütteringshus. Thuring. prom. 1 *afß* i S 1703 S 66.
 — Ioh. Ant. al. Schmidt Lütteringhusa Westphal. 1 *afß* i S 1697 S 75, b. a. 13. VIII. 1698, m. 23. I. 1700.
 — Ioh. Benedict. Argentoraten. m. 1 *afß* i S 1649 B 7.
 — Ioh. Casp. al. Schmiedt Numburg. dp. 16 *gr.* i S 1663 M 75.
 — Ioh. Casp. Witeberg. 22 *gr.* i S 1660 S 53.
 — Ioh. Christ. al. Schmidt Dresden. n. 16 *gr.* i S 1645 M 168.
 — Ioh. Christoph. Neuheilingen. (-Thuring.) dp. 16 *gr.* i S 1676 M 33, 16 *gr.* i S 1676 M 114.
 — Ioh. Christoph. Numburg. dp. 16 *gr.* i S 1674 M 135.
 — Ioh. Conr. Numburg. dp. 16 *gr.* i S 1675 M 102.
 — Ioh. Frdr. Curland. 1 *afß* 12 *gr.* i W 1677 P 35.
 — Ioh. Frdr. Kahla Lusat. prom. 2 *afß* i S 1703 P 79.
 — Ioh. Hnr. Salfeld. extran. gra. i S 1659 M 344.
- Schmid** Ioh. Maur. Dresden. non compl. 16 *gr.* i S 1660 M 380.
 — Ioh. Severin. Trautschen. n. 16 *gr.* i S 1661 M 235.
 — Ioh. Valent. Lips. dp. gra. i S 1691 M 106, iur. utr. b. 3. VI. 1710, iur. utr. dr. 3. III. 1712.
 — Ioh. Wilh. al. Schmiedt Numburg. dp. 16 *gr.* i S 1663 M 74, 16 *gr.* i S 1675 M 266.
 — Iust. Andr. Mülhusa-Thuring. dp. 16 *gr.* i S 1671 M 88, 16 *gr.* i S 1678 M 209.
 — Mart. Querfurt. Sax. 16 *gr.* i W 1660 S 29.
 — Mathi. Culmbac. Franc. dp. 16 *gr.* i S 1672 B 5.
 — Paul. Martisburg. dp. 16 *gr.* i S 1696 M 142.
 — Paul. Hnr. Lips. dp. 16 *gr.* i S 1678 M 94.
 — Sam. Andr. Sonnenburg March. dp. et prom. 1 *afß* i S 1708 S 24.
 — Valent. Svinfurt. Franc. dp. iur. 16 *gr.* i S 1660 B 13, pro iuramento dt. 8 *gr.*
- Schmidehammer s. Schmidhammer.
- Schmidel, -elius, Schmiedel Ioh. Martisburg. n. 1 *afß* i S 1652 M 399.
 — Ioh. Christoph. dp. 16 *gr.* i S 1700 M 49.
- Schmider, -erus s. Schmieder.
- Schmidgen s. Schmidtgen.
- Schmidhammer, Schmidehammer Ioh. Iac. Wonsidelen. Varisc. 16 *gr.* i S 1679 M 301.
 — Ioh. Thom. Wonsiedel. Franc. dp. et iur. gra. i S 1697 B 14.
- Schmidichen s. Schmiedichen.
- Schmidius s. Schmid u. Schmidt, Schmied u. Schmiedt.
- Schmidmair Ioh. Salom. de Schwarzenbröck Norimberg. 1 *afß* i S 1690 B 38.
- Schmidt, Schmid, -dius, Schmied, Schmiedt (vgl. Schmid, Schmied, Schmiedt) Adam. al. Schmid o. Schmied Plavien. Varisc. n. 16 *gr.* i S 1656 M 255.
 — Adam. Gottlieb Weisichen. dp. et prom. i S 1704 M 26.
 — Alb. al. Schmiedt Gorlitz-Lusat. 12 *gr.* i S 1657 P 1.
 — Andr. al. Schmidius Freiberg. dp. 16 *gr.* i S 1659 M 19, 16 *gr.* i W 1666 M 1.

- Schmidt** Andr. al. Smidt Pegav. n. 15 gr. 6 d. i W 1649 M 15, 10 gr. i S 1653 M 16.
- Andr. Plavien. n. 14 gr. i S 1649 M 346, iur. R. D. Ittigio 1652.
- Andr. Sittav. n. 16 gr. i S 1656 P 40.
- Ant. al. Schmied Misnen. n. 16 gr. i S 1656 M 72.
- Ant. Oldenburg. 1 *off* i W 1694 S 41.
- Augustin. Lagovien. Neo-March. prom. 1 *off* i S 1700 S 56.
- Aug. Calben. Magdeburg. prom. 1 *off* i S 1700 S 57.
- Bernhard. Cygneus s. Bernhard. Zwicavien.
- Bernhard. Perleberg. dp. 8 gr. i W 1661 S 26.
- Bernhard. al. Schmid, Schmied, Schmiedt Zwicav. (Cygneus) n. 16 gr. i S 1645 M 40, 16 gr. i W 1651 M 36, b. a. 16. IV. 1653, m. 21. III. 1654.
- Car. Ern. al. Schmied Ciza Misn. dp. 22 gr. i S 1683 M 12, 1 *off* i S 1694 M 180.
- Car. Godfr. Cizen. dp. et prom. i S 1704 M 36.
- Casp. Lösnic. Varisc. n. 8 gr. i S 1640 M 19.
- Casp. Theod. Hamburg. 1 *off* i S 1696 S 47.
- Christ. al. Schmied Berenburg. n. 16 gr. i S 1655 S 90.
- Christ. al. Schmiedt Geran. n. 16 gr. i W 1650 M 93, iur. R. C. F. Franckenstein P. P. 4. Mart. LXII.
- Christ. Geran. dp. gra. i S 1703 M 115.
- Christ. Görlic. n. 1 fl. i S 1652 P 62, iur. R. D. Geiero d. 18. Oct. 1659, extran. 16 gr. i S 1659 P 51.
- Christ. al. Schmied Grimmi-zschau. (-itschau.) dp. 16 gr. i S 1698 M 12, prom. 16 gr. i S 1703 M 178.
- Christ. Hallen. n. 8 gr. i S 1650 S 68, iur. D. Michaelis 1655.
- Christ. Haynen. n. 16 gr. i S 1652 M 124.
- Christ. Kirchayn. dp. 16 gr. i W 1656 P 23.
- Christ. Plavien. n. 11 gr. i S 1652 M 422.
- Christ. al. Schmied Roswyno Misn. dp. 1 *off* i S 1709 M 3.
- Schmidt** Christ. Stargard. Pom. dp. 18 gr. i S 1703 S 2.
- Christ. al. Schmidius Stolberga Misn. dp. et prom. gra. i W 1702 M 17, b. a. 30. XI. 1704.
- Christ. al. Schmied Taucha Misn. dp. 16 gr. i S 1699 M 21, prom. i W 1703 M 118.
- Christ. al. Schmid Vratislav. 12 gr. i S 1670 P 38, b. a. 14. XII. 1672, m. 30. I. 1673.
- Christ. Casp. Klosterhesleren. dp. 16 gr. i S 1682 M 11.
- Christ. Frdr. Lips. dp. i S 1702 M 26.
- Christ. Godfr. Lips. dp. i W 1705 M 5.
- Christoph. Misenen. Misn. dp. gra. i S 1671 M 147, gra. i S 1671 M 276.
- Christoph. Osnabrug. prom. i S 1706 S 35.
- Christoph. Pirnicen. dp. 16 gr. i S 1659 M 34.
- Christoph. Weisensehen. n. 13 gr. i W 1634 M 26.
- Christoph. al. Schmid Zviccau. 16 gr. i W 1677 M 70.
- Christoph. Frdr. Lips. prom. i W 1704 M 59.
- Dan. Cygnea Misn. dp. et iur. 1 *off* 14 gr. i S 1699 M 93.
- Dan. Graiz. Varisc. n. 16 gr. i S 1652 M 411.
- Dav. Budišin. n. 16 gr. i S 1645 P 17.
- Dav. al. Schmid o. Schmiedt Budissa-Lusat. dp. 16 gr. i S 1663 P 64.
- Dav. Greslicen. Bohem. dp. 1 fl. 1 gr. i S 1661 P 16, gra. i S 1668 P 25.
- Eman. Dresden. prom. i W 1703 M 125.
- Ferd. Gotfr. Coldiz. dp. i S 1707 M 13.
- Frdr. Altenburg. n. 16 gr. i S 1665 M 156.
- Geo. Cygneus n. $\frac{2}{3}$ *off* i S 1652 M 48, iur. R. D. Ursino 1658.
- Geo. Lauba-Lusat. n. 16 gr. i S 1642 P 15, iur. R. II. D. Hoppio.
- Geo. Peniga-Misn. dp. 16 gr. i S 1671 M 78.
- Geo. Plavien. dp. 10 gr. i W 1661 M 49.
- Geo. al. Beer Schlaiz. Varisc. gra. i S 1668 M 154.
- Schmidt** Geo. Christ. Goslar. (Golav.) n. 16 gr. i S 1665 S 57, 22 gr. i W 1670 S 17.
- Geo. Hnr. Lips. dp. i W 1705 M 13.
- Godfr. Biesenroden. n. 12 gr. i S 1656 S 50.
- Godfr. al. Schmied Cygnaeus dp. 16 gr. i S 1680 M 48.
- Godfr. Haynen. n. 16 gr. i S 1652 M 125.
- Godfr. al. Schmiedt Martisburg. dp. 16 gr. i S 1693 M 48, 16 gr. i S 1699 M 166.
- Godfr. al. Schmid Mühlhusa-Thuring. 16 gr. i S 1669 M 184.
- Godfr. Penicen. dp. 16 gr. i S 1659 M 35.
- Godfr. Schenckendorf. March. dp. et prom. i S 1705 S 19.
- Godfr. Servest. n. i S 1661 S 43.
- Godfr. Soldino March. dp. et prom. i S 1704 S 14.
- Gotfr. Nathanael al. Schmied Leostein. Misn. dp. i S 1685 M 75, olim dp., iur. gra. i S 1686 M 241.
- Gotthilf (-helf) Frdr. al. Schmid o. Schmiedt Ciza Misn. dp. 22 gr. i S 1683 M 74, 1 *off* i S 1694 M 212.
- Hartmann. Lud. Ern. al. Schmied Isenac. dp. 22 gr. i S 1690 M 55, 1 *off* i S 1694 M 215.
- Hnr. Alefeld. n. 12 gr. i S 1635 S 16.
- Hnr. Freiberg. n. 16 gr. i S 1647 M 136.
- Hnr. al. Schmied Roswein. dp. 16 gr. i S 1687 M 30, 1 *off* i S 1694 M 216.
- Hnr. Tzschopen. n. 16 gr. i W 1650 M 168.
- Hnr. Christoph. Müllhusin. n. 16 gr. i W 1650 M 111.
- Herm. Isenac. n. 16 gr. i S 1653 B 45.
- Hieron. Lipsen. n. 1 fl. i W 1640 M 36.
- Iac. Berolin. dp. et iur. 1 *off* 4 gr. i S 1696 S 21.
- Iac. Dresden. 1 fl. 3 gr. i S 1647 M 144.
- Iac. Görlic. Lusat. dp. 14 gr. i S 1659 P 41.
- Iac. Lips. dp. 16 gr. i S 1698 M 35, prom. i W 1707 M 52.
- Iac. Stasfurd. n. 16 gr. i S 1642 S 54.

- Schmidt** Iac. Sverinen. dp. et prom. i S 1706 P 29.
- Iac. Ern. Herzigeroda-Anhalt. n. 16 gr. i S 1661 S 48.
- Ignat. Amberg. Palatin. prom. gra. i S 1700 B 24.
- Ioach. Saltus Sonderhusan. n. 16 gr. i S 1647 M 147.
- Ioh. Bergen. ex Norvegia 1 *off* 6 gr. i S 1668 S 33.
- Ioh. Breticen. n. 16 gr. i W 1653 M 139.
- Ioh. Fremstad. n. 16 gr. i S 1665 M 175.
- Ioh. Gevera-Fris. s. Ioh. Ievera-Fris.
- Ioh. Guba-Lusat. dp. et prom. i S 1705 P 45.
- Ioh. al. Schmid o. Schmiedt Ievera- (Gever.-) Fris. 16 gr. i W 1662 S 29, b. 6. XI. 1663, m. 25. I. 1666, theol. b. 2. VIII. 1685, theol. lic. 13. VIII. 1685, theol. dr. 9. XI. 1699.
- Ioh. Lanzendorff. dp. 16 gr. i W 1661 B 11.
- Ioh. al. Schmiedt Plavia-Varisc. n. gra. i S 1656 M 36.
- Ioh. al. Schmid o. Schmidius Plavia-Varisc. n. 16 gr. i S 1670 M 97, 16 gr. i S 1675 M 259, b. a. und m. 29. I. 1680.
- Ioh. al. Schmid Vratislav. Siles. dp. 22 gr. i S 1669 P 16, 16 gr. i S 1669 P 56, b. a. 20. XI. 1669.
- Ioh. Adam. Ronneburg. dp. 16 gr. i S 1671 M 81.
- Ioh. Andr. al. Schmiedt Lätzena Misn. (Luzen.) dp. 16 gr. i S 1688 M 74, 1 *off* i S 1696 M 258.
- Ioh. Casp. Geran. prom. i W 1708 M 50.
- Ioh. Christ. Crosna Siles. dp. et prom. i S 1705 P 33.
- Ioh. Christ. al. Schmidt Curia-Varisc. 7 gr. i S 1662 M 10.
- Ioh. Christ. al. Schmid Ioh.-Georgenstad. dp. 16 gr. i S 1697 M 58, prom. 1 *off* i S 1702 M 223.
- Ioh. Christoph. Chemnic. dp. i S 1702 M 85, prom. 1 *off* i S 1702 M 226.
- Ioh. Christoph. Dresden. n. 1 *fl.* i W 1646 M 23, b. a. 10. IV. 1652, m. 27. I. 1653.
- Ioh. Christoph. Erfurt. $\frac{1}{2}$ *off* 10 gr. i W 1671 M 78.
- Schmidt** Ioh. Christoph. al. Schmidius o. Schmiedt Hohnstein. (Honstein.-) Misn. dp. 22 gr. i S 1683 M 114, 16 gr. i S 1683 M 254.
- Ioh. Cornel. Marienberg. (Mariacmontan.) dp. i S 1704 M 18, prom. i W 1704 M 69.
- Ioh. Eberhard. Christ. Schmalcald. n. 16 gr. i S 1658 B 12.
- Ioh. Ern. al. Schmidius Eilenburg. dp. et iur. 1 *off* 22 gr. i S 1696 M 197, b. a. 10. XII. 1698, m. 27. I. 1701.
- Ioh. Frdr. Argentoraten. 1 *off* i S 1691 B 25.
- Ioh. Frdr. Dresden. dp. et prom. i S 1704 M 63.
- Ioh. Frdr. Lips. dp. i S 1702 M 97.
- Ioh. Geo. Alex. Smalcalden. n. 16 gr. i S 1653 B 25.
- Ioh. Geo. al. Schmid Curien. dp. et prom. 1 *off* i S 1708 B 7.
- Ioh. Geo. al. Schmiedt Geran. n. 12 gr. i S 1655 M 216, 16 gr. i W 1662 M 46.
- Ioh. Geo. al. Schmied Reichenbach. dp. 16 gr. i S 1696 M 124, 16 gr. i S 1697 M 194.
- Ioh. Godfr. Lips. 1 *off* i S 1699 M 200.
- Ioh. Gottlieb Nauenhof. dp. 18 gr. i W 1708 M 4.
- Ioh. Hnr. al. Schmiedt Dennstad. n. 16 gr. i W 1650 M 50.
- Ioh. Hnr. Slaiz. 16 gr. i S 1651 M 18.
- Ioh. Herm. Mülhusin. n. 16 gr. i W 1650 M 110.
- Ioh. Iac. Erfurt. $\frac{1}{2}$ *off* 10 gr. i W 1671 M 77.
- Ioh. Iac. Sangerhusan. n. 16 gr. i S 1652 M 336, iur. R. D. Wagnero 1658.
- Ioh. Lud. Schleusinga Franc. 1 *off* i W 1698 B 11, b. a. und m. 26. I. 1699.
- Ioh. Math. al. Schmied (Kirchain-Lusat.) dp. 16 gr. i W 1656 P 24, 16 gr. i W 1669 P 21.
- Ioh. Paul. Haynen. n. 16 gr. i S 1652 M 126.
- Ioh. Pe. Curia Bav. dp. et prom. i S 1704 B 10.
- Ioh. Phil. Mensa Coburg. 16 gr. i S 1683 B 15.
- Ioh. Sam. al. Schmied Isennavien. n. 16 gr. i S 1656 M 21.
- Schmidt** Ioh. Tob. Quedlinburg. 1 *off* i W 1694 S 67.
- Ioh. Wolfg. Hohenstein. dp. i S 1702 M 128, prom. 1 *off* i S 1702 M 258.
- Ioh. Valent. Lips. prom. i S 1707 M 202.
- Ion. Bergen. ex Norvegia 1 *off* 6 gr. i S 1668 S 34.
- Mart. Biesenroden. n. 12 gr. i S 1656 S 49.
- Math. al. Schmiedt Themaren. 16 gr. i S 1655 B 10.
- Mathi. Ratenoa March. dp. et iur. 1 *off* 2 gr. i S 1696 S 33.
- Meinhard. Ieveran. 1 *off* i W 1665 S 17.
- Nic. al. Schmiedt Wonsidel. n. 12 gr. i S 1650 B 18.
- Nic. Wurtzbaco-Varisc. n. 16 gr. i S 1656 M 49.
- Paul. al. Schmiedt Altenburg. 8 gr. i S 1641 M 144.
- Paul. Schneeberg. dp. et prom. 1 *off* 16 gr. i S 1700 M 136.
- Paul. Hnr. Magdeburg. n. 16 gr. i S 1653 S 82.
- Pe. Lipsien. n. 12 gr. i S 1652 M 408.
- Sam. al. Schmiedt Grimmen. dp. 16 gr. i S 1682 M 145, 16 gr. i W 1686 M 164.
- Sam. al. Schmied Grimmen. dp. 16 gr. i S 1684 M 64, 16 gr. i S 1689 M 218.
- Sam. Lauensteina Misn. dp. 16 gr. i S 1688 M 139.
- Sam. Lipsien. n. 16 gr. i S 1645 M 268.
- Sam. Seidenberg. Lusat. dp. 16 gr. i S 1654 P 38, iur. gra.
- Sam. Zittav. Lusat. 8 gr. i W 1652 P 10.
- Sever. Haynen. n. 16 gr. i S 1652 M 127.
- Sigism. Grimmen. n. 16 gr. i S 1649 M 153.
- Sigism. Waldenburg. gra. i W 1699 M 69.
- Stanisl. Vratislaven. 16 gr. i S 1646 P 6.
- Tob. al. Schmid o. Schmiedt Cygneus n. 16 gr. i S 1651 M 131.
- Tob. Stollberg. dp. 16 gr. i S 1668 M 25.
- Zachar. Cucolovien. Thuring. n. 5 gr. i S 1652 M 137.

- Schmidt** Zachar. Görlic. dp. i S 1702 P 75, prom. 1 *apf* i S 1702 P 162.
- Schmidtgen, -dgen Godfr. Zitta-Lusat. dp. 8 *gr* i S 1661 P 26.
- Schmied, Schmid, Schmidius, Schmidt, Schmied, Schmiedius, Schmiedt (vgl. Schmid, Schmidt, Schmiedt) Alex. Suinfurt. n. 22 *gr* i S 1664 B 6, idem iur. 12 *gr* i S 1664 B 18.
- Andr. Colonien. March. dp. et iur. 1 *apf* 14 *gr* i S 1691 S 12.
- Andr. Hamburg. 1 *apf* i S 1690 S 50.
- Ant. Ern. Zitta-Lusat. dp. et iur. 1 *apf* 22 *gr* i W 1689 P 2.
- Arnold. Sangerhusan. n. 16 *gr* i S 1664 M 1.
- Car. al. Schmid o. Schmiedt Marienberg. (- Misn.) n. 16 *gr* i S 1665 M 113, iur. R. D. Schwendendorffer ao. 1672, 14 *gr* i S 1672 M 133.
- Car. Christ. Mariaeberg. Misn. dp. 22 *gr* i S 1692 M 3, prom. i W 1703 M 105.
- Christ. Hohenstein-Misn. dp. 22 *gr* i S 1684 M 8, 16 *gr* i S 1684 M 79.
- Christ. Lipsien. n. 22 *gr* i S 1664 M 39.
- Christ. Neo-Wedlia March. dp. et iur. 1 *apf* 12 *gr* i S 1694 S 18.
- Christ. al. Schmidius Weißenberga Lusat. dp. et prom. gra. i W 1701 P 5.
- Christ. Frdr. Görlic. Lusat. dp. et prom. 18 *gr* i S 1709 P 12.
- Christoph. Dan. Goslar. dp. et prom. 1 *apf* i S 1709 S 11.
- Eman. al. Schmid Dresden. dp. 22 *gr* i S 1667 M 151, gra. i S 1667 M 283.
- Erhard. al. Schmiedius Halen. non compl. 16 *gr* i S 1660 S 124.
- Frdr. Colonien. extran. 16 *gr* i S 1659 S 133.
- Frdr. Lommatio Misn. dp. et iur. 22 *gr* i S 1682 M 161.
- Frdr. Seyffertshain. n. gra. i S 1664 M 160, iur. R. D. Ittigio 1666.
- Frdr. Weißenberga Lusat. dp. et iur. i S 1693 P 34.
- Gebhard. Ioh. Crempzow. March. dp. et iur. 1 *apf* 4 *gr* i W 1695 S 5.
- Geo. Dobrilucen. Lusat. 16 *gr* i S 1673 P 16.
- Schmied** Geo. Christ. Münden. Sax. 1 *apf* 12 *gr* i S 1693 S 75.
- Godfr. al. Schmidius Dresden. dp. 16 *gr* i W 1683 M 35, i S 1685 M 227, promisit tantum aetate adhuc deficiente, b. a. 27. XI. 1686, m. W 1687.
- Godfr. Hayna Misn. dp. 16 *gr* i S 1688 M 61.
- Godfr. Ölsnen. Siles. dp. et iur. 22 *gr* i S 1693 P 44.
- Godfr. Sangerhusa-Thuring. dp. 15 *gr* i S 1659 M 281, iur. R. D. Ittigio 1666.
- Gottlieb al. Schmiedt Dresden. dp. 16 *gr* i W 1683 M 39, 1 *apf* i S 1689 M 153, prom.
- Gottlieb Torgen. dp. et iur. 1 *apf* 22 *gr* i S 1692 M 37.
- Iac. Görlic. Lusat. 16 *gr* i S 1667 P 66.
- Jerem. O. Crosna Siles. i W 1691 P 42.
- Ioh. Beisena Anhalt. dp. 16 *gr* i S 1692 S 1.
- Ioh. al. Schmiedt Hayna Misn. 16 *gr* i S 1681 M 196.
- Ioh. Kirchhayn. non compl. 16 *gr* i S 1660 B 26.
- Ioh. Adam. Argentoraten. m. 1 *apf* i W 1688 B 18.
- Ioh. Car. Görlicen. Lusat. dp. 22 *gr* i S 1700 P 2.
- Ioh. Car. Hala Sax. dp. i S 1685 S 10.
- Ioh. Casp. Ostheim. Franc. 16 *gr* i W 1694 B 17.
- Ioh. Casp. Svinfurt. 16 *gr* i S 1689 B 20.
- Ioh. Christ. Lips. dp. 16 *gr* i S 1691 M 72.
- Ioh. Christ. al. Schmid Neostad. ad Orlam dp. 16 *gr* i S 1674 M 125.
- Ioh. Christoph. Neustad. ad Orlam gra. i W 1679 M 41.
- Ioh. Frdr. Hayna Misn. dp. 16 *gr* i S 1681 M 73.
- Ioh. Frdr. al. Schmidt Rosenbacho Coburg. dp. i W 1684 B 1, i W 1684 B 5.
- Ioh. Geo. Brücken. Thuring. dp. et prom. i S 1709 M 62.
- Ioh. Hnr. Sangerhusan. dp. et prom. 1 *apf* 8 *gr* i S 1701 M 89.
- Ioh. Hnr. al. Schmiedt Svinfurt. Franc. i W 1681 B 6, 16 *gr* i S 1691 B 28.
- Schmied** Ioh. Hnr. Zittan. dp. et iur. 1 *apf* 14 *gr* i S 1686 P 42.
- Ioh. Mart. Holricen. Henneberg. 16 *gr* i W 1690 B 11.
- Ioh. Wencesl. al. Schmiedt Glogau. Siles. dp. 22 *gr* i W 1692 P 12, 1 *apf* i W 1692 P 41.
- Ios. Crucenau Palatin. dp. et iur. gra. i W 1689 B 1.
- Mart. al. Schmiedt Mega-Glogov. dp. et iur. 32 *gr* i S 1657 P 35.
- Mart. Sangerhusan. n. 16 *gr* i S 1636 M 167.
- Mart. al. Schmiedt Sangerhusan. n. 14 *gr* i S 1650 M 122, 16 *gr* i W 1656 Thuring. 16.
- Mich. Hallen. Saxo dp. 16 *gr* i S 1664 S 12.
- Melch. Godfr. al. Schmid Dobrilucen. n. 16 *gr* i S 1651 M 142.
- Paul. Hnr. Lipsen. dp. gra. i S 1667 M 18.
- Pe. Quedlinburg. Sax. dp. et iur. 2 *apf* i W 1695 S 10.
- Sam. Pornowski Pol. 1 *apf* i W 1688 P 90.
- Sam. Hnr. al. Schmid Quedlinburg. Sax. 16 *gr* i W 1683 S 62, b. a. 28. IV. 1685.
- Sam. Theod. al. Schmidius Dresden. dp. 16 *gr* i S 1686 M 163, prom. 1 *apf* i S 1701 M 160, b. a. 21. V. 1702, m. 31. I. 1704.
- Theod. Lauensteina Misn. 16 *gr* i S 1688 M 293.
- Volkmar. Caberzio-Thuring. n. 18 *gr* i S 1664 M 79.
- Wolf Geo. Torgav. non compl. 19 *gr* i S 1660 M 263.
- Schmiedel**, -ll Dan. Gotfr. Erffurt. (Erford. Thuring.) dp. 16 *gr* i S 1683 M 46, 16 *gr* i W 1683 M 128.
- Frdr. Aug. Penig. dp. 20 *gr* i S 1708 M 16.
- Geo. Cornel. Wisenthal. dp. et iur. 1 *apf* 22 *gr* i S 1699 M 97.
- Godfr. Kühnheida Misn. dp. 16 *gr* i S 1697 M 43.
- Ioh. Lipsien. n. 16 *gr* i S 1650 M 191, b. 16. IV. 1653, m. 23. I. 1656.
- Sam. Hnr. Penig. Misn. dp. 20 *gr* i S 1708 M 59.
- Schmieder**, -ider, -iderus Abr. Lichtenberga dp. 22 *gr* i S 1680 M 4, 16 *gr* i S 1680 M 115.

- Schmieder** Aug. Gerlitio-Lusat. dp. [et] iur. 12 gr. i S 1660 S 64, pro iuramento [dt.] 12 gr.
- Beniam. Cygneus dp. i W 1703 M 5.
- Christ. Freiberg. Misnic. n. 16 gr. i S 1665 M 103.
- Frdr. Großhartmansdorf. Misn. non compl. 16 gr. i S 1660 M 131, 16 gr. i W 1666 M 11.
- Ioh. al. Schneider Berrenstein Misn. n. 16 gr. i S 1665 M 123.
- Ioh. Adolph. Dresden. dp. et prom. i S 1705 M 106.
- Ioh. Casp. Gorlitio-Lusat. 28 gr. i W 1657 P 10.
- Ioh. Christ. Torgau. dp. et prom. i W 1704 M 28.
- Sigism. Cygneus dp. i W 1703 M 53.
- Sigism. Langenrhensdorf. (Langenrhensdorffen. Misn., Lauenhain.) prom. i S 1704 M 153, b. a. 24. V. 1706, m. 9. II. 1708, med. b. bewirbt sich am 20. V. 1710 um die licentia doctorandi in medicina.
- Schmiedichen, Schmidichen** Christ. Seidenbergen. Lusat. 26 gr. i S 1656 P 60, b. a. 18. VII. 1657, m. 27. I. 1659.
- Schmiedt, Schmid, Schmidius, Schmidt, Schmied** (vgl. Schmid, Schmidt, Schmied) Adolph. Aug. Leucopetra Misn. dp. 16 gr. i W 1688 M 3.
- Casp. Wolfen. Moselan. 1 nff. i W 1688 B 12.
- Christ. Edersleben. Thuring. dp. et prom. 1 nff. 16 gr. i S 1700 M 91.
- Christ. Megasmelen. dp. et prom. 1 nff. 16 gr. i S 1700 M 92.
- Christ. Torgen. n. 16 gr. i S 1650 M 63.
- Christ. Frdr. Gera-Varisc. m. prom. 1 nff. i S 1700 M 142.
- Christoph. Dantiscan. 16 gr. i W 1688 P 56.
- Christoph. Iac. Stutgard. Würtenberg. 2 nff. i S 1699 B 16.
- Constantin. Dantiscan. 16 gr. i W 1658 P 7.
- Dan. Gedanen. 16 gr. i S 1682 P 60.
- Dav. Nossen. n. 16 gr. i S 1641 M 52.
- Eman. Dresden. dp. 22 gr. i S 1699 M 26.
- Schmiedt** Godfr. Rochliz. Misn. dp. et prom. gra. i S 1701 M 58.
- Iac. al. Schmid Altenburg. Misn. 16 gr. i W 1675 M 162.
- Iac. Hnr. Reinsfeld., olim dp., iur. 12 gr. i S 1686 M 247.
- Iac. Salom. al. Schmidt Franckehusan. n. 7 gr. i S 1655 M 210.
- Ioach. Eglen. Sax. gra. i S 1691 S 79.
- Ioh. Herzberg. Sax. dp. 16 gr. i S 1663 S 19.
- Ioh. Penic. Misn. dp. 9 gr. i W 1656 M 116.
- Ioh. Strehlen. March. 16 gr. i S 1680 S 64.
- Ioh. Christ. al. Schmied Weißenfels. Misn. dp. 22 gr. i S 1689 M 56, 1 nff. 6 gr. i S 1689 M 169, ob aetatis defectum promisit.
- Ioh. Christoph. Franckehusan. n. 16 gr. i S 1665 M 153.
- Ioh. Engelbert. Wertheim. Franc. 16 gr. i W 1688 B 20.
- Ioh. Frdr. al. Schmidius o. Schmidt Zitta Lusat. dp. et iur. 1 nff. 22 gr. i S 1698 P 39, b. a. 11. XII. 1699, m. 23. I. 1700.
- Ioh. Gottlieb Leucopetra Misn. dp. 16 gr. i W 1688 M 75.
- Ioh. Math. Lips. dp. 22 gr. i S 1680 M 77.
- Ioh. Nic. Hilpershusan. Franc. 16 gr. i S 1652 B 4.
- Ioh. Phil. Creußen. 16 gr. i W 1658 M 7.
- Ioh. Victor Longo Saliba Thuring. prom. 1 nff. i S 1701 M 157.
- Ioh. Victor Salfeld. n. 12 gr. i S 1650 M 36.
- Tob. Gothan. 16 gr. i W 1662 M 33, iuramentum renovavit.
- Tob. Stolberg. Misn. 16 gr. i S 1673 M 58.
- Tob. Stolberga Misn. dp. 16 gr. i S 1689 M 99.
- Schmirler** Nic. Varisc. dp. 16 gr. i W 1661 M 52.
- Schmüterloh** Ioh. Nic. Grifswald. Pom. 1 nff. i S 1693 S 102.
- Schmittichen** Clem. Sittavien. n. 13 gr. 6 d. i W 1637 P 53.
- Schmogel** Dav. Vratislav. prom. 1 nff. i S 1702 P 91.
- Schmol** s. Schmoll.
- Schmolcky** Beniam. Lignic. Siles. dp. et iur. 1 nff. 22 gr. i W 1694 P 15.
- Schmöldicke** Balth. Havelberg. March. 16 gr. i W 1675 S 45.
- Schmoll, Schmol** Ioh. Freiburg. (Freiberg. Misn.) dp. 16 gr. i S 1659 M 11, 1 nff. i W 1670 M 16.
- Laur. Lipsien. n. 16 gr. i S 1653 M 217.
- Schmoller** Ioh. Dan. Salzburg. (Salzungen.-) Thuring. dp. 16 gr. i W 1672 M 46, 16 gr. i W 1672 M 139.
- Ioh. Frdr. Salzunga Thuring. dp. 22 gr. i W 1683 M 106, 16 gr. i W 1683 M 149.
- Ioh. Theod. Salzungen. 16 gr. i S 1678 M 207.
- Pe. Budissin. gra. i W 1655 P 10.
- Schmorr** Ioh. Adam. Numburg. dp. 16 gr. i S 1697 M 50.
- Schmucker** Ioh. Godfr. Lattorflien. n. 16 gr. i S 1655 S 54.
- Schmutzer, -erus** Ioh. Sigism. Cledenen. dp. 16 gr. i S 1698 M 77.
- Ioh. Sigism. al. Schmuzer Ölsnic. (Olsniz. Varisc.) dp. 16 gr. i S 1678 M 83, gra. i S 1681 M 221, b. a. 27. XI. 1686, m. 27. I. 1687.
- Sigism. Olsnic. n. 16 gr. i S 1645 M 272.
- Schmuzer** s. Schmutzer.
- Schnabel, -elius** Abr. Volckersdorf. Lusat. dp. et iur. 1 nff. 22 gr. i S 1698 P 7.
- Christoph. Gorlic. n. 6 gr. i S 1648 P 78, 6 gr. i S 1648 P 23,
- Christoph. Marklissa-Lusat. dp. 10 gr. i S 1661 P 12.
- Godfr. Hallen. n. 16 gr. i S 1651 S 29.
- Ioh. Stralesunden. prom. 16 gr. i S 1701 S 59.
- Schnackenbergk, Schmackenb** (vgl. d. folg.) Pe. Neorupin. March. i W 1685 S 49.
- Valent. Neorupin. March. 1 nff. i W 1691 S 64.
- Schnackenburg** (vgl. d. vorhergeh.) Ioach. Ruppin. dp. 16 gr. i S 1674 S 18.
- Schnalbach** s. Sahlbach.
- Schnapauff, Snaapauff** Christ. Pegav. n. gra. i S 1647 M 44.
- Schnapffe** Godfr. Weissenfels. n. gra. i S 1657 M 79.
- Schnare** s. Schnerr.
- Schnarmacher** Conr. Ant. Hildesien. 1 nff. i S 1677 S 21.

- Schnarmacher** Hnr. Eberhard. Hildesien. Sax. 16 gr. i S 1679 S 52.
- Schnauder** Ioh. Olsnic. n. 16 gr. i S 1655 M 234.
- Schneck** Christoph. Dresden. 10 gr. i W 1660 M 47.
- Schneckel** Alex. Erhard. Islebien. n. 10 gr. i S 1658 S 46.
- Schneckenbach** Dan. Franckenberg. n. 16 gr. i S 1652 M 228.
- Schnedermann** Ioh. Saxo Bremen. dp. et iur. gra. i S 1686 S 36, b. a. 26. XI. 1687, m. 13. I. 1689.
- Schnee** Engelhard. Spandow. March. dp. 16 gr. i S 1654 P 28.
- Ioh. Christ. Spandovien. March. n. gra. i S 1649 S 12.
- Schneeweiß** Christ. Görlic. n. 10 gr. i S 1646 P 12.
- Schnegaß** Elias Gotha-Thuring. 10 gr. i S 1652 M 15.
- Melch. Gothan. Thuring. n. 16 gr. i S 1651 M 177.
- Schneidebach** Frdr. Lud. Tycho-politan. 22 gr. i W 1670 S 6.
- Schneidenbach**, Scheidenbach Beniam. Lengensfeld. dp. 16 gr. i S 1676 M 3, 16 gr. i S 1687 M 91.
- Schneider**, -erus Abr. Roswin. dp. et iur. 16 gr. i S 1695 M 35, b. a. und m. 27. I. 1698.
- Andr. Eppendorf. (-Misn.) dp. 16 gr. i S 1671 M 45, 16 gr. i S 1677 M 17.
- Andr. Lucavien. Lusat. n. 16 gr. i S 1650 P 60.
- Aug. Hallen. (Hala-) Sax. dp. 22 gr. i S 1667 S 6, 16 gr. i S 1667 S 68.
- Aug. Frdr. Halberstad. 1 nß i S 1698 S 48.
- Beniam. Ascanien. Sax. dp. 16 gr. i W 1656 S 78, iur. R. D. Mengering 1661.
- Beniam. Langenrhensdorf. prom. i W 1706 M 34.
- Casp. Leisnic. n. 16 gr. i S 1636 M 29.
- Casp. Dan. Hallen. n. 16 gr. i S 1650 S 118, iur. R. D. Ittigio 1666.
- Christ. Domicen. Misn. dp. 16 gr. i S 1674 M 40, 16 gr. i S 1683 M 194.
- Christ. Freiberg. n. 16 gr. i S 1642 M 100.
- Christ. Geithan. (-Misn.) dp. 16 gr. i S 1680 M 14, 16 gr. i S 1693 M 168.
- Schneider** Christ. Halen. dp. 16 gr. i S 1674 S 4, 16 gr. i S 1678 S 35.
- Christ. Rosvino Misn. dp. et iur. 12 gr. i S 1697 M 105.
- Christ. Schönfeld. Misn. dp. 22 gr. i W 1673 M 11.
- Christ. Abr. Misnen. dp. 1 nß i S 1703 M 8, prom. i W 1703 M 109.
- Christ. Gotfr. al. Schneiderus Grimmen. 16 gr. i W 1687 M 58, b. a. und m. 29. I. 1691.
- Christ. Gotfr. Lips. dp. 22 gr. i S 1677 M 308.
- Christ. Hnr. Landshut. Siles. dp. et prom. i W 1703 P 12.
- Christoph. Ortraf. Thuring. n. 16 gr. i S 1656 M 41.
- Christoph. Godfr. Grimmen. dp. gra. i W 1681 M 7.
- Conr. Mich. Onoldo Franc. 1 nß i S 1695 B 19.
- Dan. Vratislav. dp. 10 gr. i S 1689 P 14, 16 gr. i S 1689 P 50.
- Esaias Augustan. dp. et prom. i W 1704 B 1.
- Esaias Krippena Misn. dp. et iur. 1 nß 22 gr. i W 1697 M 5.
- Geo. Curien. Varisc. dp. 22 gr. i S 1659 M 255.
- Geo. Dommitsch. Sax. dp. 16 gr. i S 1686 S 5.
- Geo. Plavia-Varisc. (Plavien.) n. gra. i S 1656 M 37, 16 gr. i S 1665 M 17.
- Geo. Vratislav. Siles. dp. 22 gr. i S 1674 P 19, 16 gr. i W 1677 P 27.
- Geo. Christoph. Crimmizschau. dp. et prom. i W 1703 M 68.
- Geo. Frdr. Ligio Siles. prom. 1 nß i S 1702 P 107.
- Geo. Frdr. Schlaiza Varisc. dp. et iur. gra. i W 1695 M 14.
- Godfr. Bitterfeld. 1 nß i S 1640 S 4.
- Godfr. Budiša Lusat. dp. 22 gr. i S 1690 P 7, 16 gr. i S 1691 P 92.
- Godfr. Frauenstein. dp. et prom. 1 nß 16 gr. i S 1700 M 103.
- Godfr. Halen. n. 16 gr. i S 1652 S 108, 16 gr. i S 1663 S 103.
- Godfr. Conr. Budišin. dp. et iur. 1 nß 22 gr. i S 1694 P 33.
- Hartmann. Wilh. Martinroden. Thuring. prom. 18 gr. i W 1700 M 133.
- Hnr. Budissin. n. 14 gr. i S 1647 P 38.
- Schneider** Hnr. Iul. Mariaeberg. dp. et prom. i S 1707 M 85.
- Iac. Bornen. dp. 8 gr. i S 1663 M 176.
- Iac. Hindergerstorffen. n. 12 gr. i S 1645 M 151.
- Ierem. Lipsien. n. 13 gr. i W 1634 M 109.
- Ioach. Ern. Lips. dp. 22 gr. i S 1677 M 309.
- Ioach. Frdr. Havelberg. 1 nß i S 1698 S 68.
- Ioh. Berrenstein. s. Schmieder.
- Ioh. Cizen. 6 gr. i W 1645 M 116.
- Ioh. Fehrbellin. March. dp. et iur. 1 nß 14 gr. i S 1691 S 38, b. a. 2. XII. 1692.
- Ioh. Frisacc. March. 16 gr. i S 1691 S 94.
- Ioh. Gorkiz. Lusat. dp. [et] iur. 16 gr. i S 1666 P 30, pro iuramento dt. 22 gr.
- Ioh. Hirschberga Siles. dp. 22 gr. i S 1688 P 56, 16 gr. i S 1688 P 121.
- Ioh. Lobav. Lusat. 16 gr. i W 1645 P 29.
- Ioh. Numburg. non compl. 16 gr. i S 1660 M 214.
- Ioh. Plavia-Varisc. dp. 10 gr. i S 1663 M 29, 22 gr. i S 1675 M 260.
- Ioh. Schmollen. n. 16 gr. i S 1639 M 45.
- Ioh. Adam. Tarant. Misn. n. 16 gr. i S 1652 M 388.
- Ioh. Car. Roswin. prom. 1 nß i S 1701 M 133.
- Ioh. Casp. Salfeld. Thuring. n. 16 gr. i W 1647 M 42.
- Ioh. Casp. Svinfurt. 1 nß i S 1695 B 24.
- Ioh. Christoph. Arnstad. Thuring. n. 16 gr. i S 1656 M 97.
- Ioh. Christoph. Budiša Lusat. dp. 22 gr. i S 1683 P 30, 16 gr. i S 1683 P 84.
- Ioh. Dan. Dresden. n. 16 gr. i S 1658 M 255, iur. R. D. Ittigio 1662.
- Ioh. Dan. Dresden. n. 1 nß i W 1659 M 35, 1 nß i S 1670 M 28.
- Ioh. Ern. Plavia Varisc. dp. et prom. i S 1705 M 125.
- Ioh. Frdr. Lipsien. n. 16 gr. i W 1638 M 2.
- Ioh. Frdr. Lobau. Lusat. 16 gr. i S 1689 P 65.

- Schneider** Ioh. Frdr. Schlaiza Varisc. dp. et prom. i S 1705 M 127.
 — Ioh. Geo. Dippoldiswalda Misn. dp. 16 gr. i S 1688 M 103.
 — Ioh. Geo. Rosweiden. dp. et prom. i S 1705 M 132.
 — Ioh. Geo. Weißenfels. dp. 16 gr. i S 1690 M 91, prom. 1 *off* i S 1702 M 242, b. a. W 1703, m. 5. II. 1705.
 — Ioh. Gottlieb Chrimmitschavien. dp. et iur. 1 *off* 8 gr. i S 1699 M 118.
 — Ioh. Gottlob Görlicen. Lusat. dp. et iur. 1 *off* 14 gr. i S 1692 P 32.
 — Ioh. Gottlob Weißenfels. dp. 16 gr. i S 1690 M 95.
 — Ioh. Hnr. Roswien. dp. 12 gr. i S 1703 M 85.
 — Ioh. Hnr. Ronneburg. Misn. prom. 1 *off* i S 1709 M 135.
 — Ioh. Hnr. Sondershusan. n. 16 gr. i S 1648 M 234.
 — Ioh. Iac. Grimmen. dp. 16 gr. i S 1683 M 138, 16 gr. i S 1689 M 198.
 — Ioh. Mich. Torgau. dp. 16 gr. i S 1691 M 103.
 — Ioh. Paul. Plavia Varisc. dp. et prom. 1 *off* 18 gr. i S 1703 M 155.
 — Ioh. Phil. Cygneus 18 gr. i S 1690 M 277.
 — Ion. Freiberg. n. 16 gr. i S 1645 M 225, 16 gr. i W 1651 M 24.
 — Levin. Martisburg. 16 gr. i W 1662 M 63.
 — Mart. Grimmitzsch. n. 6 gr. i W 1650 M 166.
 — Mart. Plavien. n. 12 gr. i S 1647 M 244.
 — Mich. Ronneburg. Misn. dp. 16 gr. i S 1663 M 15.
 — Mich. Wurzen. n. 8 gr. i S 1670 M 133.
 — Paul. Casp. Lips. dp. 22 gr. i S 1677 M 307.
 — Phil. Hnr. Mariaeberg. Misn. dp. et prom. i S 1708 M 146.
 — Sam. Ciza-Misnic. n. 7 gr. i S 1656 M 47.
 — Sam. Hirschberga Siles. 1 *off* i W 1694 P 92.
 — Sam. Rithnorthausen. Sangerhusan. Thuring. dp. 16 gr. i S 1662 M 154.
 — Sam. Scheibenberg. n. 10 gr. i S 1639 M 35.
 — Sigism. Friburg. n. 14 gr. i S 1642 M 39.
 — Sim. Grimmen. n. 13 gr. i S 1653 M 177, iur. R. D. Geiero.
- Schneider** Theod. Coren. n. 16 gr. i W 1650 M 226.
 — Valent. Plavia Varisc. dp. i S 1702 B 27, prom. 1 *off* i S 1702 B 61.
 — Zachar. Lipsen. 16 gr. i W 1656 M 22.
- Schneiderman** Ioh. Hnr. Halberstad. gra. i S 1641 S 31.
- Schneiderus** s. Schneider.
- Schneidewein** Dan. Frdr. Nebra Thuring. dp. i S 1685 M 59.
 — Dav. Frdr. Nebra Thuring. prom. gra. i W 1700 M 126.
 — Ioh. Frdr. Freiberg. n. 16 gr. i S 1670 M 178, 1 *off* i S 1677 M 67.
 — Ioh. Günth. Nebra Thuring. dp. i S 1685 M 131.
 — Nic. Cygneus 18 gr. i S 1655 M 1.
- Schneidewind** Ioh. Sangerhusan. (-Thuring.) dp. i W 1698 M 5, i W 1698 M 65.
 — Ioh. Geo. Heringa-Schwarzburg. 16 gr. i W 1675 M 123.
- Schneidewindt** Mich. Quenstadt. n. 13 gr. i W 1637 M 106.
- Schneidewindt** a Ioh. Christ. nob. Sax. dp. 22 gr. i S 1663 S 76.
 — Lud. Nic. nob. Sax. dp. 22 gr. i S 1663 S 75.
- Schneier** s. Schneyer.
- Schnell**, -llius Andr. Vratislav. Siles. 1 *fl.* 16 gr. i S 1638 P 5.
 — Augustin. Transylvan. dp. 12 gr. i S 1654 B 7, iur. [et] dt. 16 gr.
 — Conr. Quedlinburg. dp. 16 gr. i S 1659 S 3.
 — Geo. Cibinio-Transsylvan. dp. 22 gr. i W 1668 P 12.
 — Hnr. Dav. Northusan. n. 16 gr. i S 1645 M 139.
 — Ioh. Moeno-Francofurt. 1 *off* i S 1678 B 34.
 — Ioh. Stetin. Pom. 16 gr. i S 1688 S 114.
 — Ioh. Phil. Moeno-Francofurt. prom. 1 *off* i W 1701 B 8.
 — Tob. Quedlinburg. gra. i W 1696 S 39.
- Schnellewaldt** Dav. Gilgenburg. Boruss. dp. et iur. i S 1699 P 14.
- Schnellius** s. Schnell.
- Schnemann** Ioh. Francofurt. 1 *off* i S 1692 B 22.
- Schner** s. Schnerr.
- Schnernack** Mich. Vita Briza-March. m. 18 gr. i S 1654 P 15.
- Schnerr**, Schnerr, Schnorre Christ. Dresden. 16 gr. i S 1672 M 139.
- Schnerr** Christ. Fürstenwald. dp. 16 gr. i W 1687 M 4, 1 *off* i S 1692 M 77.
 — Christoph. 16 gr. i W 1678 M 8, renovavit iuramentum ab ao. 1660.
 — Christoph. al. Schnare Penic. (-Misn.) dp. 16 gr. i S 1667 M 196, 16 gr. i W 1675 M 151.
 — Dan. Dresden. Misn. 16 gr. i S 1680 M 141.
- Schnester** Mich. Conr. Witteberg. 1 *off* i S 1651 S 22.
- Schnetter** Adam. Bernhard. Weida Palat. dp. et iur. 1 *off* 16 gr. i S 1696 B 6.
 — Ioh. Eisenbergen. n. 16 gr. i W 1653 M 131.
 — Ioh. Gabr. Chemnic. n. 16 gr. i S 1648 M 29, iur. R. D. Schwendendörffer ao. 1650.
- Schneyer**, -eier Christoph. Altenburg. n. 16 gr. i S 1645 M 83, iur. R. D. Schwendendörffer ao. 1650.
 — Christoph. Wilh. Trebena-Misn. n. 16 gr. i S 1670 M 194.
 — Frdr. Leonhard. Trebena-Misn. n. 16 gr. i S 1670 M 193.
 — Laur. Hilperhusan. 10 gr. i W 1661 B 3.
- Schnick** Christoph. Nausesen. n. 13 gr. i W 1634 M 25, iur. R. D. Schwendendörff. 1636.
- Schnickel** Barthold. Christ. Wittstok. March. prom. 1 *off* i S 1701 S 34.
- Schniedel** s. Schmiedel.
- Schnieder** Christoph. Goldberga Siles. n. 16 gr. i W 1653 P 35.
- Schnitter** Ioh. Görlic. (Gorlitio-) Lusat. dp. 16 gr. i S 1662 P 45, 22 gr. i W 1667 P 25.
 — Ioh. Görlic. Siles. prom. 1 *off* i S 1700 P 68.
 — Onophr. Gorlicio-Lusat. n. 32 gr. i W 1655 P 5, iur. R. Ch. Lange 1655.
 — Tob. Görlic. dp. 16 gr. i S 1663 P 7.
- Schnitzer** Mathi. Salom. Culmbac. Franc. m. 18 gr. i S 1683 B 18.
- Schnobelius** Christoph. Conr. Wilstria Holsat. dp. 22 gr. i S 1689 S 9, 1 *off* i S 1689 S 55.
- Schnoecke**, Schnockius, Schnoocke, Snock Gotfr. Ant. Lips. dp. 22 gr. i W 1679 M 3, 1 *off* i W 1690 M 38, b. a. 16. IV. 1692.
 — Hnr. Delitian. 12 gr. i W 1642 M 17.

- Schnocke** Ioh. Hnr. Lipsien. n. 22 gr. i S 1670 M 174.
 — Ioh. Christ. Lips. dp. 22 gr. i W 1679 M 6, 1 *off* i W 1690 M 50, b. a. 16. IV. 1692.
- Schnöder** Ioh. Sangerhusan. dp. 16 gr. i W 1656 M 94.
 — Theod. Sangerhusan. dp. 16 gr. i W 1656 M 95.
- Schnoocke** s. Schnocke.
- Schnorr** Geo. Christoph. Auen. prom. 1 *off* i S 1700 M 153.
 — Ioh. Frdr. Auen. (Auen.-) Misn. dp. 22 gr. i W 1687 M 28, 16 gr. i S 1688 M 237.
 — Zachar. Schneberg. n. 16 gr. i S 1650 M 173.
- Schnur** Vit. Ioh. Schneberg. dp. 22 gr. i S 1679 M 226.
- Schnurpein** Balthas. Augustan. dp. 18 gr. i W 1688 B 2, 1 *off* i W 1688 B 10.
- Schnurrius** Iust. Cahla Thuring. 1 *off* i S 1695 M 136.
- Schnüzlein** Geo. Mich. Weissenburg. prom. 1 *off* i S 1702 B 38.
- Schob** (vgl. Schobe) Ioh. Halen. n. 7 gr. i S 1656 S 62.
- Schobbesius** Ioh. Christ. Fido Brizen. March. s. Lobbesius.
- Schobe**, Schob (vgl. das.) Christ. Noßena Misn. dp. et prom. 1 *off* 22 gr. i W 1702 M 18, b. a. und m. 4. II. 1706.
- Schöbel**, -elius, Schoebel Beniam. Weissenfelsen. n. 16 gr. i W 1650 M 233.
 — Geo. Vratislav. dp. [et] iur. 32 gr. i W 1656 P 77.
 — Paul. Cizen. n. 16 gr. i S 1641 M 145, iur. R. L. Schluter.
 — Sigism. Vratislav. 1 *off* i S 1691 P 103.
- Schober**, -erus Christ. Lips. dp. et iur. 1 *off* 16 gr. i S 1690 M 129.
 — Christ. Moenobernen. 15 gr. i S 1635 B 8.
 — Ern. Sigism. Svidnicen. Siles. dp. et iur. 2 *off* 5 gr. i S 1699 P 17.
 — Frdr. Chemnic. 16 gr. i W 1644 M 2, 16 gr. i W 1662 M 32, iuramentum renovavit.
 — Geo. Godfr. Soran Lusat. dp. et iur. 1 *off* 22 gr. i W 1694 P 27.
 — Gottlob Lips. dp. 16 gr. i W 1688 M 46, 1 *off* i S 1689 M 155.
- Schober** Ioh. Bischoffswerden. (- Misn.) dp. 22 gr. i S 1683 M 147, 16 gr. i S 1683 M 288.
 — Ioh. Hallen. (- Saxo.) dp. 22 gr. i S 1669 S 60, 16 gr. i W 1677 S 60.
 — Ioh. Casp. Oschaz. n. 10 gr. i S 1658 M 23.
 — Ioh. Ioach. Nordhusan. i S 1698 M 235.
 — Mart. Bernsted. Siles. dp. [et] iur. 17 gr. i S 1660 P 18, pro iuramento [dt.] 16 gr.
 — Paul. Wratislav. Siles. prom. 1 *off* i S 1709 P 53, b. a. und m. 11. II. 1712.
- Schobisius** Ioh. Alsteten. Thuring. n. 10 gr. i W 1647 M 57.
- Schobiß** Bartholom. Frdr. Querfurt. 16 gr. i W 1659 S 12.
- Schoch** Geo. Adam. Oringa-Hohenlohicus n. 22 gr. i S 1658 B 11.
- Schochwitz**, Schochwiz, Schagk-, Schogkwitz Hnr. Lipsien. n. 16 gr. i S 1647 M 137.
 — Ioh. Lipsen. n. 18 gr. i W 1637 M 17.
 — Mich. Lipsien. n. 16 gr. i W 1651 M 69.
- Schöel** Bartholom. Schlesvicen. Holstat. (Sleswicen.) dp. 22 gr. i W 1691 S 2, 1 *off* i S 1692 S 31.
- Schoff** Franc. Magdeburg. n. 16 gr. i S 1646 S 23.
 — Ioh. Horn. Mülhusa-Thuring. 16 gr. i S 1669 M 255.
- Schöffel** s. Scheffel.
- Schoffhirt** s. Schaffhirt.
- Schoffinius**, Schoeffinus Alb. Trebniz. Siles. dp. 16 gr. i S 1673 P 11, 16 gr. i S 1673 P 27.
- Schöffler** Dan. Glaucha n. 12 gr. i S 1658 M 108.
 — Geo. Gabr. Lüchavien. Saxo n. 16 gr. i S 1652 S 84.
 — Ioh. Christ. Lichtenstein. n. 16 gr. i S 1645 M 169.
 — Ioh. Frdr. al. Scheffler Grimmen. (Grima Misn.) dp. 16 gr. i S 1682 M 98, 1 *off* i S 1691 M 205.
 — Wolfg. al. Schöffler Glauchen. n. 16 gr. i S 1650 M 34.
- Schöffler** Wolfg. Glauchen. s. Schöffler.
- Schogkwitz** s. Schochwitz.
- Scholber** Ioh. Frdr. Altenburg. dp. 16 gr. i S 1698 M 56.
 — Ioh. Geo. Altenburg. n. gra. i S 1670 M 116.
- Scholber** Ioh. Geo. Altenburg. dp. 16 gr. i S 1698 M 63, prom. i W 1707 M 59.
 — Ioh. Mich. Altenburg. n. gra. i S 1670 M 117.
- Schöler**, Scholer Dan. Andr. Magdeburg. dp. 16 gr. i W 1665 S 20, 16 gr. i W 1672 S 23.
 — Ioh. Phil. Lipsen. s. Schöller.
 — Mart. Andr. Magdeburg. dp. 16 gr. i W 1665 S 21.
- Scholings** s. Scheling.
- Scholinus** Ioh. Mich. Closter Mansfeld. 16 gr. i S 1699 M 206.
- Scholl**, -lle Aug. Mülhusin. Thuring. n. 16 gr. i S 1653 M 126.
 — Ioh. Wilh. Mülhusa Thuring. 16 gr. i S 1688 M 273.
- Scholler** Christ. Delitian. 16 gr. i S 1655 M 70.
 — Christ. Godfr. Bitterfeld. Sax. dp. 16 gr. i W 1677 S 6.
 — Christoph. al. Scheller Dolitian. n. 16 gr. i S 1649 M 163, iur. R. M. Preibisio 1658.
 — Bened. Redwiz. Bohem. dp. gra. i S 1659 P 24, 16 gr. i W 1662 P 22.
 — Frdr. Delitian. dp. 16 gr. i S 1662 M 162.
 — Gabr. Bitterfeld. Sax. dp. 16 gr. i W 1677 S 13.
 — Gabr. Delitian. n. 16 gr. i S 1642 M 78, 16 gr. i S 1653 M 2.
 — Godfr. Delitia-Misnic. (Dolitian.) n. 16 gr. i S 1656 M 189, 16 gr. i W 1665 M 32.
 — Ioh. Christ. Delitian. n. 16 gr. i S 1642 M 79.
 — Theophil. Delitian. Misn. dp. et iur. 1 *off* 16 gr. i W 1691 M 90.
- Schöller** Andr. Oswald. al. Scheller Lipsien. n. 16 gr. i S 1651 M 158, iur. R. Langio ao. 1664, 16 gr. i W 1663 M 47.
 — Herm. Haffnia Dan. 2 *off* i W 1687 S 27, prom.
 — Ioh. Christ. al. Scheller Lipsen. n. 16 gr. i S 1655 M 312.
 — Ioh. Christ. Skeutbar. dp. et iur. 1 *off* 16 gr. i S 1698 M 116.
 — Ioh. Frdr. Lipsien. n. 16 gr. i S 1651 M 159.
 — Ioh. Oßw. al. Scheler Lips. dp. 16 gr. i S 1688 M 119.
 — Ioh. Phil. al. Schöler Lipsen. n. 16 gr. i W 1646 M 71.

- Scholpe** Iac. Mülhusin. n. 12 gr. i S 1648 M 245.
- Scholtz Frdr.** Lauba-Lusat. n. 12 gr. i W 1650 P 19, iur. R. D. Hülsemanno 1653, 16 gr. i S 1653 P 103.
- Geo. Reval. Livon. prom. 1 *apf* i W 1700 P 44.
- Gotfr. Lignic. Siles. dp. 22 gr. i S 1677 P 79.
- Gotfr. Dav. Vratislav. dp. 22 gr. i S 1683 P 22, 16 gr. i S 1683 P 75.
- Herm. Vratislav. dp. 22 gr. i S 1676 P 14, 16 gr. i S 1676 P 47.
- Iac. Vratislaven. Siles. 16 gr. i W 1650 P 5.
- Ierem. Lignic. Siles. dp. 22 gr. i S 1679 P 32.
- Ioh. n. 16 gr. i S 1650 P 85, iur. R. D. Ursino 1654.
- Ioh. Casp. Lignic. dp. 22 gr. i W 1678 P 4, 16 gr. i W 1678 P 18.
- Ioh. Christoph. Brega Siles. dp. et prom. i S 1707 P 27.
- Ioh. Mart. Stendal. Palaeo March. 16 gr. i W 1686 S 96.
- Mich. Raudena Siles. dp. et iur. 1 *apf* 22 gr. i W 1694 P 55.
- Sam. Ebberies-Ungar. dp. 16 gr. i S 1669 B 8.
- Sebald. Vratislaven. s. Schultz.
- Scholtze Adam.** Sigism. Vratislav. Siles. dp. 22 gr. i S 1669 P 7.
- Christ. Vratislav. Siles. dp. 22 gr. i S 1687 P 3, 16 gr. i S 1687 P 30.
- Christ. Zanovia Pomeran. gra. i W 1654 S 4.
- Elias Waltenburg. dp. 16 gr. i W 1683 M 28.
- Frdr. Gorlitz-Lusat. dp. 16 gr. i W 1667 P 41, gra. i W 1672 P 37.
- Frdr. Ern. Paskerwien. Siles. (Olsna Siles.) dp. et prom. 1 *apf* 22 gr. i S 1701 P 16, b. a. und m. 5. II. 1705.
- Godfr. Hirschberga Siles. dp. 22 gr. i S 1693 P 8.
- Ioh. Salza-Saxo n. 16 gr. i S 1656 S 33.
- Ioh. Christoph. Budiſa Lusat. s. Schultze.
- Ioh. Dav. Chemnicen. s. Schultze.
- Ioh. Mich. Zittau. dp. 22 gr. i W 1686 P 23, 22 gr. i W 1686 P 64.
- Schöltze Ulr.** Altenburg. n. 16 gr. i S 1648 M 258.
- Schomar, -mer** Christ. Hallen. n. 16 gr. i S 1642 S 26.
- Schomar Frdr.** Ern. Hala Sax. dp. et iur. 1 *apf* 16 gr. i S 1686 S 25.
- Godfr. Hallen. n. 16 gr. i S 1642 S 25.
- Schomberger Geo.** Hallen. n. gra. i S 1645 S 16.
- Schommer Christ.** Oberauen. (-Misn.) dp. 16 gr. i W 1661 M 112, iur. R. D. Carpzov 1674, 16 gr. i W 1673 M 60.
- Schön (vgl. Schöne) Christoph.** Hoenstein. n. 16 gr. i W 1650 M 162, iur. R. D. Ittigio 1660.
- Elias Fraustad. Siles. prom. i W 1706 P 10, med. b. bewirbt sich am 14. XI. 1709 um die licentia doctorandi in medicina.
- Frdr. Gorlizen. s. Schöne.
- Geo. Görliz. Lusat. s. Schöne.
- Iac. Görliz. Lusat. s. Schöne.
- Ioh. Adam. Ruppertsdorf. Lusat. dp. et iur. 1 *apf* 10 gr. i W 1693 P 5, b. a. und m. 28. I. 1697.
- Mich. Gölitzio Hungar. dp. et iur. 1 *apf* 12 gr. i S 1690 P 59.
- Schönau Ioh.** Mich. Basilien. 1 *apf* i S 1698 B 21.
- Schönbach Ioh.** Hnr. Wiesenthal. dp. i S 1702 M 112.
- Ioh. Wolfg. Grimmen. dp. 16 gr. i S 1698 M 79, prom. 1 *apf* i S 1702 M 257.
- Ioh. Wolfg. Wiesenthahl. (Pratovallen.) gra. i S 1662 M 34, b. a. und m. 28. I. 1669.
- Schönberg Ioh.** Christ. Palga-Länaeberg. dp. 16 gr. i S 1669 S 55.
- Pe. Reval. Livon. dp. et inscriptus prom. 2 *apf* i W 1699 P 11.
- Schönberg, -gk, Schonberg von (a)** Abr. auß dem Hause Frauenstein eq. Misnic. n. 1 *apf* i S 1651 M 102.
- Adam. Frdr. eq. Misn. dp. 1 *apf* i W 1671 M 2, promisit R. D. Carpzov 1673, 2 *apf* i W 1673 M 38, ob minorennitatem promisit tantum.
- Adam. Frdr. eq. Misn. dp. et iur. 3 *apf* i S 1696 M 153, dp. et prom. i S 1705 M 68.
- Adam. Hnr. Dresden. n. 22 gr. i S 1656 M 215.
- Adolpb. Frdr. eq. Misn. dp. et iur. i S 1685 M 164.
- Ant. eq. Misn. dp. 1 *apf* i S 1677 M 261.
- Ant. eq. Misn. dp. 1 *apf* i W 1686 M 5, 1 *apf* 14 gr. i W 1686 M 96.
- Schönberg von Ant.** uff Mittelfrona eq. Misnic. n. 1 *fl.* i W 1634 M 6.
- Casp. Misn. 21 gr. i W 1656 M 14.
- Casp. eq. Misn. dp. 1 *apf* i S 1672 M 14, 1 *apf* 16 gr. i S 1675 M 177.
- Casp. eq. Misn. prom. 2 *apf* i S 1695 M 75.
- Casp. uff Mittelfrohna undt Limbach 1 Ducat. i S 1641 M 36.
- Casp. auf Ober Schönau und Bieberstein eq. Misnic. n. 1 *apf* i S 1651 M 101.
- Casp. Abr. ex domo Frauenstein n. 1 *apf* i W 1647 M 24.
- Casp. Dietr. eq. Misn. n. 16 gr. i S 1665 M 297, 22 gr. i W 1669 M 47.
- Casp. Dietr. eq. Misn. dp. 1 *apf* i S 1699 M 7, 2 *apf* 12 gr. i S 1699 M 140.
- Casp. Hnr. eq. Misnic. n. 24 gr. i W 1655 M 9.
- Casp. Hnr. auff Porschenstein eq. Misn. n. 2 *apf* i S 1649 M 220.
- Casp. Ioach. eq. Misnic. n. 24 gr. i W 1655 M 8.
- Casp. Rud. nob. Lusat. non compl. 22 gr. i S 1660 P 70.
- Dietr. eq. Misn. dp. 1 *apf* i S 1672 M 37, 1 *apf* i S 1673 M 67, propter aetatem immaturam promisit tantum.
- Dietr. Ehrenreich eq. Lusat. (-Misn.) dp. 1 *apf* i W 1694 M 24, 1 *apf* i W 1694 P 72.
- Geo. Dietr. eq. Misn. dp. 1 *apf* i S 1681 M 41.
- Geo. Frdr. uff Mittelfrona eq. Misnic. n. 1 *fl.* i W 1634 M 56.
- Geo. Rud. auf Ober- und Nieder-Reinsberg, eq. Misnic., 1 $\frac{1}{2}$ *apf* i S 1670 M 41.
- Gotthard. Frdr. uf Mittelfrohna und Limpach eq. Misnic. n. 1 *fl.* 3 gr. i S 1645 M 133.
- Gotthelf eq. Misn. prom. 2 *apf* i S 1698 M 192.
- Hans Adam. Frdr. s. Ioh. Adam. Frdr.
- Hanß Wolff uff Brauna undt Rhorbach Lusat. n. 1 Rhein. gl. i W 1647 M 5.
- Hnr. Frdr. auf Ober- und Nieder-Reinsberg, eq. Misnic. 1 $\frac{1}{2}$ *apf* i S 1670 M 40.
- Ioach. Loth eq. Misn. dp. 1 *apf* i S 1673 M 12, 2 *apf* i S 1673 M 65.

- Schönberg von Ioh. (Hans-) Adam.**
Frdr. eq. Misn. n. 2 *apf* i S 1670 M 171, 16 *gr* i W 1671 M 21, ob nondum completum 17. annum data tantum dextra obedientiam promisit.
— Ioh. Casp. in Limpach eq. Misnic. n. 1 *apf* i S 1650 M 304, iur. R. M. Scherzero 1660, 22 *gr* i W 1660 M 29.
— Ioh. Christ. uff Brauna undt Rhorbach Lusat. n. 1 *apf* i W 1647 M 6.
— Ioh. Damian. eq. Misn. dp. et prom. i S 1705 M 120.
— Ioh. Dietr. eq. Misn. dp. 1 *apf* i W 1677 M 32, 2 *apf* i W 1677 M 93, stipulata manu promisit.
— Ioh. Dietr. eq. Misn. dp. 1 *apf* i S 1679 M 139, 1 *apf* i S 1679 M 290.
— Ioh. Dietr. uff Mittelfrona eq. Misnic. n. 1 *fl.* i W 1634 M 98.
— Ioh. Frdr. eq. Lusat. dp. et prom. 1 *apf* i W 1708 P 18.
— Ioh. Frdr. eq. Misn. dp. 1 *apf* i S 1677 M 260.
— Ioh. Geo. eq. Misn. dp. 1 *apf* i S 1672 M 80.
— Ioh. Geo. 2 *apf* i S 1677 M 6, cum nondum esset annos XII. natus, saltim obedientiam per datam dextram promisit.
— Ioh. Geo. auf Ober- und Nieder-Reinsberg, eq. Misnic., 1 $\frac{1}{2}$ *apf* i S 1670 M 39.
— Maur. Caesar nob. n. 16 *gr* i S 1656 M 81.
— Maur. Christoph. auf Auerswalde Misn. n. 1 *apf* i S 1648 M 198.
— Nic. eq. Misn. dp. 1 *apf* i S 1679 M 205, 1 *apf* i S 1679 M 319.
— Rud. eq. Misn. dp. 1 *apf* i S 1679 M 212, 1 *apf* 14 *gr* i W 1686 M 163.
— Wolfg. Geo. uff Brauna undt Rhorbach Lusat. n. 1 *apf* i W 1647 M 7.
— Wolfg. Hnr. eq. Lusat. n. 22 *gr* i S 1665 P 52.
— Wolfg. Rud. eq. Misn. dp. 22 *gr* i S 1699 M 77.
- Schönberg a Brenkenhoff Nic.**
in Zöberiz (Brenkenhoff-Hallen.) eq. Sax. non compl. 22 *gr* i S 1660 S 145, 18 *gr* i W 1670 S 9.
- Schönberg de comes Frdr. Erdmann.** dp. et prom. 3 *apf* i S 1701 M 55.
- Schönberger Christ. Ciza** Misn. dp. 16 *gr* i S 1689 M 22, 16 *gr* i S 1689 M 121.
- Schönbergk von s. Schönberg von.**
Schönborn Augustin. Budibin. Lusat. dp. 22 *gr* i S 1679 P 8, 16 *gr* i S 1679 P 72.
Schönbrod, -dt Ioh. Schorta (-Misn.) n. 16 *gr* i S 1658 M 220, 16 *gr* i S 1665 M 78.
Schönbrunn, -brun Christoph. Ern. Heidersdorf. Lusat. dp. 16 *gr* i S 1686 P 5, 1 *apf* i S 1690 P 64.
— Fabian. Gottlob Heidersdorf. Lusat. (Loebenberga Siles.) dp. 16 *gr* i S 1686 P 8, 1 *apf* i W 1688 P 60, b. a. und m. 29. I. 1691.
- Schönburg, Schon-, Schönburgk**
Ioh. Wurcen. Misn. 12 *gr* i S 1647 M 216, b. a. 17. VII. 1652, m. 25. I. 1655.
— Ioh. Paul. Nischwiz. Misn. dp. et iur. 2 *apf* i W 1693 M 32.
— Ioh. Polycarp. Nischwic. (Nischwiz. Misn.) dp. 18 *gr* i S 1667 M 107, 16 *gr* i S 1681 M 180.
- Schönburg von (de) Grafen n.**
Herren Aug. Siegf. dn. dp. et prom. 3 *apf* i S 1701 M 43.
— Christ. Ern. dp. 2 *apf* i W 1672 M 4, 2 *apf* i W 1672 M 98, promisit.
— Christ. Ern. prom. i W 1704 M 51.
— Christ. Hnr. dn. 6 *apf* 16 *gr* i S 1699 M 144.
— Ioh. Casp. liber baro 2 *apf* i W 1688 M 148, promisit.
— Lud. Frdr. dn. 6 *apf* 16 *gr* i S 1699 M 213.
- Schöndorff Salom. Wolff Schaffstet.** Misn. n. 12 *gr* i W 1647 M 39, iur. R. M. Preibisio.
- Schöne (vgl. Schön) Andr. Radoberg.** n. 16 *gr* i W 1637 M 73.
— Christ. Zittau. dp. i S 1702 P 11, prom. 1 *apf* i S 1702 P 85.
— Christoph. Leucopetraeus (Weißenfels.) non compl. 16 *gr* i S 1660 M 67, 16 *gr* i W 1665 M 28.
— Frdr. al. Schön Görlic. dp. i S 1702 P 28, prom. 1 *apf* i S 1702 P 100, b. a. 23. XI. 1709, m. 6. XII. 1709.
— Geo. Görlic. Siles. (Lusat.) 1 *apf* i S 1652 P 34, 16 *gr* i S 1663 P 75.
— Geo. Görlic. Lusat. dp. 22 *gr* i S 1663 P 50, 22 *gr* i S 1671 P 56.
— Geo. Schandavien. n. 16 *gr* i S 1635 M 55.
— Iac. Dresden. n. 16 *gr* i S 1648 M 125.
- Schöne** Iac. al. Schön Görlic. Lusat. 12 *gr* i W 1652 P 13.
— Ioh. al. Schönnius Görlic. Lusat. 16 *gr* i S 1683 P 93.
— Ioh. Seiffertshanen. n. 16 *gr* i S 1648 M 184, iur. R. M. Preibisio 1659.
— Ioh. Geo. Nauenhof. dp. i S 1706 M 22.
— Ioh. Geo. Strelen., olim dp., iur. 16 *gr* i S 1686 M 262.
— O. Hnr. Nauenhof. dp. i S 1706 M 30.
— Sebast. Gorlic. dp. 12 *gr* i S 1654 P 40, iur. 12 *gr*.
- Schöneck Gabr. Ruhlo-Isenac. s. Schenck.**
Schönefeld Ioh. Wilh. Zitta Lusat. s. Schönfeld.
Schönejahn Ioach. Mittenwald. March. 16 *gr* i S 1684 S 84.
- Schoner Ioh. Ern. Greißen.** 16 *gr* i S 1648 M 9.
— Ioh. Sam. Erfurt. 12 *gr* i S 1660 M 12.
— Zachar. Melch. Greißen-Thuring. 16 *gr* i S 1648 M 18.
- Schonert Tob. Reval.** Livon. dp. et iur. i S 1685 S 46.
- Schönert Christ. Magurnen.** (Mogurnen.-) Misn. dp. 16 *gr* i S 1675 M 26, 16 *gr* i S 1679 M 245.
— Christ. Tharant. n. 8 *gr* i S 1640 M 27, iur. II. R. D. Hoppio.
— Sam. Tarant. n. 10 *gr* i W 1637 M 129.
- Schönfeld, -dt, Schonfeld** (vgl. Schönfeldt) Dan. Wratislav. (-Siles.) dp. 22 *gr* i S 1688 P 20, 16 *gr* i S 1688 P 87.
— Elias Penicen. n. 15 *gr* i S 1641 M 57.
— Geo. Car. Gandershemio Sax. i W 1694 S 51.
— Geo. Mich. Penic., dp. 16 *gr* i S 1672 M 47, 16 *gr* i S 1682 M 222.
— Ioh. Beniam. Penic. Misn. n. 16 *gr* i S 1665 M 232, i W 1674 M 73.
— Ioh. Elias Nauenhayn. dp. 13 *gr* i W 1683 M 64, i S 1692 M 110.
— Ioh. Frdr. Penic. (-Misn.) dp. 16 *gr* i S 1682 M 99, 16 *gr* i W 1688 M 156.
— Ioh. Godfr. Zittau. Lusat. dp. et iur. 1 *apf* 16 *gr* i W 1691 P 25.
— Ioh. Wilh. al. Schönefeld Zitta Lusat. dp. et iur. 1 *apf* 22 *gr* i W

Schönfeld.

- 1694 P 50, b. a. 30. XI. 1695, m. 28. I. 1697.
 — Mich. Penicen. n. 15 gr. i S 1641 M 126.
 — Sam. Penicen. n. 16 gr. i S 1652 M 119.
Schönfeld, -feldt von Dippold auf Leilitz und Altenbach eq. Misn. 1 fl. 3 ass. i S 1638 M 23.
 — Hanns Godfr. in Löbnitz eq. Misn. n. 1 ass. i W 1649 M 33, iur. R. D. Ursino 1654.
 — Haubold. Sigfr. eq. Misn. dp. 16 gr. i S 1671 M 110.
 — Ioh. Adam. uf Schönfeld n. 24 gr. i S 1655 M 445.
 — Ioh. Eric. auf Löbnitz n. 16 gr. i S 1665 M 223, i W 1674 M 41.
 — Ioh. Rud. auf Döben nob. n. 24 gr. i S 1657 M 117.
 — Ioh. Rud. eq. Thuring. dp. et iur. 2 ass. i W 1693 M 34.
 — Ioh. Siegfr. eq. Misn. dp. et prom. 2 ass. i S 1700 M 132.
 — Ioh. Theobald. eq. Thuring. dp. 1 ass. i W 1675 M 8, 1 ass. i W 1675 M 120, promisit tantum.
Schönfelder, Schoenfelder Geo. Zittav. n. 16 gr. i W 1650 P 23, iur. R. D. Ursino 1658.
 — Godfr. Zittav. n. 16 gr. i W 1650 P 24.
 — Ioh. Wilh. Eybenstoch. Misn. dp. et prom. 18 gr. i S 1709 M 81, b. a. 12. XII. 1711, m. 11. II. 1712.
 — Paul. Greslicen. n. 16 gr. i S 1641 P 29.
Schönfeldt (vgl. Schönfeld) Ioach. Georg. Vallen. Bohem. 1 ass. i S 1649 P 35.
 — Ioh. Zitta Lusat. m. prom. 1 ass. i W 1700 P 58.
Schönfeldt von s. Schönfeld von.
Schönfels, -felß a Ioh. Geo. in Toßfell Varisc. n. 1 ass. i S 1650 M 382.
Schönfels Ioh. Plavien. s. Schönfelder.
Schönfelß a s. Schönfels a.
Schönfelder, -felsen Ioh. Plavien. (Plavia Varisc.) dp. 16 gr. i S 1675 M 143, i S 1685 M 258.
Schöngast Christoph. Andr. Bornen. n. 16 gr. i S 1650 M 201, 16 gr. i W 1665 M 15, b. a. 21. IV. 1666, m. 24. I. 1667, med. dr. nach 1667.

- Schönhals**, -halb Geo. Frdr. Zizen. n. 16 gr. i S 1670 M 131, 20 gr. i S 1682 M 221.
 — Ioh. Conr. al. Schönhelß Cella-Misn. n. 16 gr. i S 1641 M 116, iur. Prorect. L. Ittigio, i S 1641 M 168 iuramentum Academiae reiteravit R. D. Ittigio 1652.
Schönhart Godfr. Sigm. Forenheim. dp. et prom. 1 ass. 10 gr. i S 1700 M 104.
Schonheim Ioh. Hnr. Curia Varisc. 1 ass. i W 1699 B 8.
Schönhein Hnr. Harten. dp. 16 gr. i S 1698 M 33.
Schönhelß Ioh. Conr. Cella-Misn. s. Schönhalb.
Schönherr Godfr. Schneberg. n. gra. i S 1658 M 161, 16 gr. i S 1671 M 244.
Schönholtz Ioach. Bezen. March. 1 ass. i S 1689 S 97.
Schönichen, Schenichen Christ. Corbetha-Martisburg. n. 16 gr. i S 1661 M 47, 16 gr. i W 1669 M 71.
 — Ioh. Martisburg. dp. 16 gr. i S 1663 M 61, iur. R. D. Schwendendörffer ao. 1672, 16 gr. i S 1672 M 194.
 — Phil. Martisburg. dp. 16 gr. i S 1663 M 60.
Schöniger Ioh. Adam. Olsnic. 12 gr. i S 1692 M 99.
Schöning Iac. Stargard. Pom. dp. et prom. i S 1706 S 13.
Schöninger s. Schönniger.
Schönitz von Car. Albert. Halen. dp. 16 gr. i W 1656 S 64.
Schönius Ioh. Görlicen. Lusat. s. Schöne.
Schönkopff, Schinkopff Frdr. Weiffels. (-felsa Misn.) dp. 16 gr. i W 1691 M 17, 1 ass. i S 1698 M 179, b. a. 30. IV. 1701, m. 26. I. 1702.
 — Ioh. Frdr. Weiffels. dp. 16 gr. i W 1691 M 47.
Schönland, -dt (vgl. d. folg.) Ern. Henburg. n. 16 gr. i S 1647 M 98.
 — Sam. Theod. Leubena-Misn. dp. 22 gr. i S 1671 M 7, 16 gr. i S 1681 M 238.
Schönlandt (vgl. Schönland) Andr. Bornen. n. 16 gr. i W 1653 M 26.
 — Christ. Lipsien. n. 10 gr. i S 1653 M 220.

- Schönlandt** Sam. Freiberg. 16 gr. i W 1645 M 164.
Schönlebe (vgl. d. folg.) Ioh. Ern. Altenberg. dp. 1 ass. 1 gr. i S 1698 M 55.
Schönleben, -lebe (vgl. d. vorherg.) Aug. Freiberg. n. 16 gr. i S 1651 M 216, iur. R. L. Slutero 1657.
 — Aug. Frdr. Freyberg. dp. et iur. 1 ass. 22 gr. i W 1694 M 94.
 — Car. Ern. Servesta Anhalt. prom. 2 ass. i S 1701 S 36.
 — Casp. Lud. Freiberg. non compl. $\frac{1}{2}$ ass. 4 gr. i S 1660 M 108.
 — Casp. Rud. Freiberg. n. 16 gr. i S 1641 M 24.
 — Christoph. Frdr. Freyberg. dp. i S 1702 M 45, prom. 1 ass. i S 1702 M 187.
 — Ern. Freiberg. non compl. $\frac{1}{2}$ ass. 4 gr. i S 1660 M 107.
 — Frdr. Friberg. n. 16 gr. i W 1646 M 30, iur. R. D. Hoppio 1649.
Schönleben [von] Ioh. Ern. uf Langerinne (eq. Misn.) n. 16 gr. i S 1656 M 80, 22 gr. i W 1669 M 73.
 — Ion. uf Langerinne n. 16 gr. i S 1656 M 79.
Schönniger, Schöninger Christ. Godfr. Bernstein. Varisc. dp. 16 gr. i S 1674 M 26, m. 22 gr. i S 1679 M 243.
 — Ioh. Gottlieb Bernsteinio Varisc. dp. 22 gr. i S 1682 M 108.
Schönwald Christ. Lignicen. (Ligio-) Siles. dp. i S 1702 P 9, prom. 1 ass. i S 1702 P 84.
Schönwetter Ioh. Adam. Isenacen. n. 9 gr. i S 1645 B 18, pauperior a rectore scholae commendatus.
Schönwolff Conr. Martisburg. n. 16 gr. i S 1650 M 363, 16 gr. i W 1664 M 52.
 — Geo. Wilh. Martisburg. n. 10 gr. i S 1658 M 150.
Schooff Luc. Esena Fris. 1 ass. i S 1696 S 89.
Schöpel s. Schöppel.
Schoper, Schopper Ioh. Adam. Adorff. Varisc. n. i S 1647 M 161, iur. R. D. Schwendendörffer ao. 1650.
 — Wolfg. Adorf. n. 4 gr. 6 d. i W 1637 M 146.

- Schöpfer**, -pfer (vgl. Schöpffer) Ioh. Ioach. Quedlenburg. Sax. dp. 22 gr. i S 1679 S 15.
— Iust. Quedlinburg. 1 *off* i S 1696 S 85, b. a. und m. 27. J. 1698.
- Schöpff**, -pffius Ioh. Leonhard. Wonsiedelen. n. 16 gr. i S 1657 B 17.
— Ioh. Wilh. Byruth. Franc. dp. et iur. 1 *off* 22 gr. i S 1694 B 12.
— Wolfg. Curien. n. 14 gr. i S 1650 B 9, iur. R. D. Schwendendorffer ao. 1656.
— Wolfg. Wonsidel. n. 16 gr. i S 1650 B 14.
— Wolfg. Frdr. Svinfurta Franc. dp. 16 gr. i S 1688 B 7.
- Schöpffe** Hnr. Langenberg. n. 16 gr. i S 1648 M 186.
- Schöpffel** Ioh. Balth. Elsterberg. Varisc. n. 12 gr. i S 1649 M 53.
- Schöpffer** (vgl. Schöpfer) Theodos. Sandersleben. n. 16 gr. i S 1648 S 36.
- Schöpffius** s. Schöpff.
- Schopp** Ioh. Hnr. Schwarzenberg. dp. et iur. 16 gr. i S 1699 M 120.
- Schöppach** a Dan. n. 16 gr. i W 1637 B 6.
— Geo. n. 16 gr. i W 1637 B 5.
— Phil. Christ. n. 16 gr. i W 1637 B 7.
- Schöppel**, Schöpel, Schoppelius, Schoppfell Andr. Coronen. Transsylvan. $\frac{1}{2}$ *off* 4 gr. i S 1662 P 24.
— Andr. Corona Transsylvan. prom. i S 1705 P 55.
— Christ. Albert. Northusan. n. 16 gr. i S 1652 M 286.
— Seraphim Corona Transsylvan. dp. et iur. 1 *off* 22 gr. i W 1694 P 58.
- Schopper** s. Schoper.
- Schöppius** Ioh. Christoph. Fürstenberg. Lusat. 16 gr. i S 1671 P 75.
— Sam. Gubena Lusat. 16 gr. i S 1679 P 122.
- Schöps**, -pß (vgl. Schöpß) Ioh. Casp. Königse- Thuring. dp. et iur. gra. i S 1696 M 190.
— Nic. Math. Königse- i S 1698 M 247.
- Schöpß** (vgl. Schöps) Car. Godfr. Gerlicio Lusat. dp. 16 gr. i S 1682 P 4, 18 gr. i W 1689 P 10.
— Godfr. Görlicio Lusat. dp. 16 gr. i S 1691 P 10.
— Ioh. Iac. Görlicio- Lusat. dp. 16 gr. i W 1677 P 11.
- Schöpß** Salom. Gryphorin. Siles. dp. et iur. 1 *off* 14 gr. i S 1672 P 37.
— Salom. Hayna Siles. dp. et iur. 1 *off* 22 gr. i W 1698 P 5.
- Schoer** Geo. Car. Bernbergen. s. Schröer.
- Schorer**, -erus Ant. Christoph. Augustan. Suevus m. i W 1674 B 4.
— Ioh. Rupert. Ratisbonen. 1 *off* i S 1689 B 33.
- Schörllinus** Ern. Theophil. Quedlinburg. Sax. 16 gr. i W 1675 S 55.
- Schorll** Christ. Leisnic. prom. i S 1707 M 147.
- Schorloth** Hnr. Quedlinburg. n. 16 gr. i S 1653 S 127.
- Schortmann** Ioh. Soolonia Oster- Sax. prom. 1 *off* i S 1700 S 78.
- Schoß** Christoph. Stulricio- Misn. n. 16 gr. i S 1653 M 218.
- Schöbler** Geo. Lainburg. n. 15 gr. i S 1641 M 66.
- Schoten** von Thom. Reval. Livon. 1 *off* i S 1682 P 76.
- Schoetgenius** s. Schöttgen.
- Schoft** Christoph. Maur. Oberstad. Franc. gra. i S 1658 B 1.
— Ioh. Meinungen. petiit dilationem pretii i S 1638 B 7.
— Ioh. Balthas. Schleusinga Franc. 16 gr. i S 1684 B 11.
- Schotte** Ioh. Geo. Dresden. Misn. dp. 22 gr. i S 1667 M 2, iur. R. D. Schwendendorffer ao. 1672, 16 gr. i S 1672 M 182.
— Ioh. Theod. Langensalza- Thuring. 16 gr. i W 1660 M 9.
- Schottelius** Ant. Albert. Guelpher- bitan. Sax. 22 gr. i W 1671 S 6.
- Schotterus** Ioh. Iac. Ilmenaven. Henneberg. i S 1656 B 17.
- Schöttgen**, Schoetgenius, Schöttgenius Christ. Wurcen. dp. et prom. i S 1707 M 66, b. a. 23. XI. 1709, m. 6. XII. 1709.
- Schötz** Ioh. Paul. Sulzbachen. 10 gr. i S 1662 B 2.
- Schrader**, -erus Christoph. Halen. Sax. 22 gr. i S 1662 S 9, b. a. 18. VII. 1663, m. 25. I. 1666.
— Christoph. Halen. Sax. prom. i S 1705 S 45, b. a. 28. XI. 1705, m. 9. II. 1708.
— Franc. Brunsuiga- Saxo 16 gr. i S 1652 S 25.
— Frdr. al. Schröder Helmstad. i W 1674 S 8.
- Schrader** Frdr. Wilh. Dresden. dp. i W 1706 M 4.
— Godfr. Halen. (Hallen.) dp. 16 gr. i W 1656 S 59, 16 gr. i S 1665 S 19.
— Ioh. Magdeburg. 1 *off* i S 1690 S 107.
— Ioh. Albr. Gottinga dp. 22 gr. i S 1664 S 3.
— Ioh. Frdr. Magdeburg. dp. i S 1702 S 23.
— Mathi. Magdeburg. Sax. dp. 16 gr. i S 1679 S 27, olim dp., iur. 1 *off* i S 1686 S 87.
— Nic. Limlingeroden. Thuring. n. 16 gr. i S 1636 M 180.
- Schrager** Gotfr. Pirmen. Misn. dp. et iur. 1 *off* 22 gr. i S 1694 M 136.
- Schragmüller** Ioh. Conr. Lennep. Berg. Duc. 1 *off* i S 1698 S 72.
- Schram** (vgl. Schramm) Ioh. Norimberg. 16 gr. i W 1658 B 9.
— Mich. Isenacen. n. 9 gr. i S 1645 B 25, pauperior a rectore scholae commendatus.
— Mich. Schneebergen. n. 16 gr. i W 1653 M 166.
- Schramm**, -m, -mmius (vgl. Schram) Car. Swidnic. n. 32 gr. i S 1656 P 25.
— Christ. Cygnea Misn. 16 gr. i S 1693 M 169.
— Christ. Gransovien. March. dp. et prom. 1 *off* 22 gr. i S 1700 S 20.
— Godfr. Budišin. Lusat. n. 16 gr. i W 1650 P 43, iur. R. D. Ittigio 1660.
— Ioh. Christ. Grimmen. Misn. dp. 16 gr. i W 1688 M 57, 1 *off* i S 1697 M 180.
— Ioh. Maur. Pyriz. Pom. 18 gr. i S 1697 S 91.
— Iul. Hnr. Dresden. dp. et prom. 1 *off* 22 gr. i S 1700 M 134.
— Mich. Budiša Lusat. dp. 16 gr. i S 1688 P 63.
— Sigism. al. Schram o. Schram- mius Geyera Misn. dp. 16 gr. i W 1694 M 85, 16 gr. i S 1695 M 148, b. a. 22. IV. 1699, m. 23. I. 1700.
- Schramme** Mich. Leucopetraeus n. 16 gr. i S 1651 M 219.
- Schrammius** s. Schramm.
- Schrapel** Ioh. Goldkranach. Franc. 16 gr. i S 1653 B 17.
- Schraud** Ioh. Christoph. Svinfurt. prom. 1 *off* i W 1702 B 9.

- Schreber**, Sreber Dav. Sigism. Misn. i W 1674 M 36.
 — Ioh. Döblen. n. 16 gr. i S 1641 M 93, iur. R. D. Hulsemanno.
 — Ioh. Döbelen. n. 16 gr. i S 1647 M 192, 24 gr. i W 1658 M 18, ob homicidium Leisnicii abhinc quadriennio exclusus, iterum ex pluralitate Dominorum Professorum in numerum studiosorum receptus.
 — Ioh. Dav. Misenen., olim dp., iur. 16 gr. i S 1686 M 254, b. a. und m. 28. I. 1692.
 — Traugott Krempa Holsat. dp. et iur. 1 n^o 22 gr. i S 1691 S 50.
- Schreck**, Schrek (vgl. Schrecke) Dan. Vratislav. Siles. dp. [et] iur. 16 gr. i S 1666 P 20, pro iuramento dt. 22 gr.
 — Ioh. Frdr. al. Schröck Vratislav. Siles. dp. [et] iur. 16 gr. i S 1666 P 19, pro iuramento dt. 22 gr., b. a. 30. III. 1667, m. 28. I. 1669.
 — Tob. Magdeburg. 16 gr. i W 1686 S 112.
- Schrecke**, -ck, -ckh (vgl. Schreck) Christ. Ossatien. n. 16 gr. i S 1645 M 67, iur. R. D. Ursino 1654.
 — Christ. Hnr. Oßitio Misn. dp. 22 gr. i S 1689 M 20, 22 gr. i S 1689 M 116.
 — Godfr. Oschatz. (Oßitio Misn.) dp. 16 gr. i S 1659 M 102, iur. R. D. Scherzero 1664, 16 gr. i W 1664 M 27.
 — Ioh. Abel al. Schreck Ossatien. n. 16 gr. i S 1650 M 296, b. a. 19. IV. 1662, m. 29. I. 1663.
- Schreckenfeld** Frdr. Bened. Lips. dp. et prom. i W 1707 M 15.
 — Ioh. Godfr. Lips. dp. 22 gr. i W 1687 M 35, 16 gr. i W 1687 M 86.
- Schreckenfu**chß Ioh. Adam Mäglen. i W 1674 M 63.
 — Ioh. Adam. uf Öbsch dp. 16 gr. i W 1667 M 118.
- Schreckh** s. Schrecke.
- Schree** Ioh. Reinhard. Smalcalden. s. Scheer.
- Schreer** Dav. Reichenbac. Varisc. dp. [et] iur. 19 gr. i S 1660 M 40, pro iuramento [dt.] 16 gr.
 — Sim. Swerinen. Polon. 16 gr. i W 1659 P 6.
- Schregel** Balthas. Itzehoa-Holsat. 16 gr. i S 1676 S 24.
- Schregel** Geo. Christoph. Neokirchen. Megapolitan. prom. i S 1705 S 53.
- Schreiber** Andr. Heldrungen. n. 13 gr. i W 1634 S 2, iur. R. D. Schwendendörffer ao. 1636.
 — Bened. Greislicen. s. Schweicker.
 — Casp. Adam Lipsien. n. 16 gr. i S 1648 M 262, iur. R. M. Preibisio, b. a. 21. IV. 1653, m. 19. II. 1657.
 — Christ. Regiomonte Boruss., olim dp., iur. 1 n^o i S 1686 P 59.
 — Christ. Schmalkalden. dp. gra. i W 1690 B 1, gra. i W 1690 B 4.
 — Christ. Schneeberg. dp. et iur. 1 n^o 10 gr. i S 1699 M 89.
 — Christ. Hnr. Geran. dp. i S 1706 M 8.
 — Christ. Ulr. Schlesvicen. Holsat. prom. i W 1703 S 26.
 — Christoph. Birnbaum. Pol. dp. et prom. 1 n^o 16 gr. i S 1703 P 28.
 — Christoph. Gottlieb Camenz. dp. et prom. 12 gr. i S 1708 P 23.
 — Christoph. Hnr. Geran. Varisc. prom. i S 1706 B 11.
 — Dav. Dresden. gra. i S 1679 M 254.
 — Frdr. Rendsburg. Holsat. 16 gr. i W 1672 S 26.
 — Geo. Crottendorff. n. i S 1649 M 52.
 — Geo. Döblen. n. 16 gr. i S 1653 M 358.
 — Geo. Sigm. Wasungen. Franc. 16 gr. i S 1675 B 27.
 — Godfr. Gera-Varisc. non compl. 16 gr. i S 1660 M 283.
 — Hnr. Dahla Westphal. 1 n^o i S 1690 S 79.
 — Hnr. Salom. Byruthio Franc. dp. et iur. 1 n^o 14 gr. i S 1696 B 13.
- Ioh. Casp. Ellric.** dp. 16 gr. i S 1675 S 28.
 — Ioh. Christoph. Dresden. (- Misn.) dp. 16 gr. i S 1672 M 71, 16 gr. i S 1673 M 105, b. a. 17. VII. 1675.
 — Ioh. Frdr. Lubena Siles. dp. et iur. 1 n^o i S 1695 P 17.
 — Ioh. Frdr. Noßen. dp. et prom. i S 1704 M 64.
 — Ioh. Gebhard. Berenburg. n. 16 gr. i S 1658 S 112.
 — Ioh. Geo. Dresden. n. 8 gr. i S 1656 M 26.
 — Ioh. Geo. Modra Hung. dp. 22 gr. i S 1678 P 20.
 — Ioh. Hnr. Gorkitio- (Görlizen-) Lusat. dp. 16 gr. i S 1659 P 23, 18 gr. i S 1669 P 50.
- Schreiber** Ioh. Hnr. Stetin. Pomer. n. 16 gr. i S 1670 S 34.
 — Ioh. Iac. Francohusan. Thuring. n. 16 gr. i S 1661 M 225, iur. R. D. Schwendendörffer 1672, 16 gr. i S 1672 M 185.
 — Ioh. Wolf Byruth. 12 gr. i S 1658 B 8.
 — Math. Clausthal. n. 16 gr. i S 1642 S 20.
 — Mathi. Gottorpio Holsat. 1 n^o i W 1698 S 25.
 — Nic. Gera-Misn. dp. 16 gr. i S 1671 M 23.
 — Sam. Camentio Lusat. dp. 22 gr. i W 1691 P 15, 16 gr. i W 1691 P 56.
 — Valent. Smalcald. Haßus 16 gr. i S 1647 B 29.
 — Willh. Andr. Bayruth. Franc. dp. 22 gr. i S 1659 B 15.
- Schreibersdorff** von Christ. Rud. eq. Siles. dp. 1 n^o i W 1692 P 1, 2 n^o i W 1692 P 16.
- Schreier** s. Schreyer.
- Schreiner** Ioh. Christ. Potstam. March. dp. et iur. 1 n^o 16 gr. i S 1697 S 28.
 — Ioh. Christoph. Numburg. 16 gr. i W 1682 M 46.
 — Ioh. Gottlieb (-Theophil.) Lips. dp. i S 1705 M 50, b. a. 12. VII. 1716, m. 11. II. 1717.
 — Phil. Regiomontan. Boruss. n. 1 n^o i W 1659 M 73, [iur.] die XX. Martii 1660.
- Schreiter**, -erus Christ. Misn. dp. 16 gr. i S 1666 M 72, 16 gr. i S 1676 M 79.
 — Christoph. Wurzen. dp. 22 gr. i S 1674 M 51, 18 gr. i S 1679 M 248, iur. utr. b. 23. X. 1683, iur. utr. dr. 26. IV. 1688.
 — Dan. Wurzen. dp. 22 gr. i S 1674 M 58, 1 n^o i S 1683 M 208, b. a. 15. XI. 1684, m. W 1687.
 — Dav. Wurzen. dp. 22 gr. i S 1674 M 61, 1 n^o 3 gr. i S 1688 M 186.
 — Ioh. Annaemontan. Misn. dp. 22 gr. i W 1666 M 51, 16 gr. i W 1666 M 31.
 — Ioh. Ern. Misn. dp. 16 gr. i S 1666 M 73.
 — Ioh. Godfr. Annaeberg. prom. 1 n^o 6 gr. i S 1703 M 234.
- Schrek** s. Schreck.

- Schrell** Christoph. Islebien. n. 12 gr. i S 1645 S 38.
- Schren** Ioh. Elbing. Pruß. dp. et iur. 22 gr. i S 1682 P 44.
- Schreppegrelle** Ioh. Wernigeroden. 16 gr. i W 1650 B 11.
- Schreve** Nic. Haffnia Dan. 1 *off* 3 gr. i S 1688 S 126.
- Wilh. Hnr. Bilfeld. Westphal. 16 gr. i W 1675 S 39.
- Schrey** Car. Adam Scediz. Misn. dp. 22 gr. i S 1666 M 66, 16 gr. i S 1678 M 107.
- Casp. Hnr. Dresden. Misn. non compl. 19 gr. i S 1660 M 62.
- Casp. Hnr. Wolkenstein. 22 gr. i S 1669 M 249.
- Christ. Martisburg. n. 16 gr. i S 1653 M 382, 16 gr. i S 1663 M 274.
- Christ. Hnr. Dresden. i ? um 1707, b. a. 2. VI. 1708, m. 6. XII. 1709.
- Christoph. Martisburg. n. 10 gr. i S 1661 M 66.
- Christoph. Ern. Scediz. Misn. dp. 22 gr. i S 1666 M 67.
- Geo. Hnr. al. Schreye Dresden. non compl. 19 gr. i S 1660 M 307, 22 gr. i W 1668 M 25.
- Godfr. Martisburg. n. 16 gr. i S 1655 M 407.
- Ierem. Martisburg. n. 16 gr. i S 1653 M 383.
- Ioh. Bornen. n. 16 gr. i S 1649 M 172, iur. R. L. Slutero 1657.
- Ioh. Rud. Scediz. Misn. (Scedicen.) dp. 22 gr. i S 1666 M 141, 16 gr. i S 1682 M 251.
- Ioh. Wolfg. Martisburg. n. 10 gr. i S 1661 M 242.
- Wolfg. Hnr. Klebzig. dp. i S 1704 S 4, med. b. bewirbt sich am 29. III. 1719 um die licentia doctorandi in medicina.
- Schreye** Geo. Hnr. Dresden. s. Schrey.
- Schreyer**, **Schreier** Andr. Cizen. n. 16 gr. i S 1645 M 28, iur. R. D. Sam. Mosbachio.
- Casp. Gorlic. n. 16 gr. i S 1645 P 13.
- Christ. Altenburg. n. 7 gr. i W 1647 M 54, iur. R. D. Ursino 1658.
- Christ. Hnr. Waldheim. 16 gr. i S 1670 M 45.
- Geo. Hnr. Selicen. n. 16 gr. i S 1661 M 102.
- Schreyer** Godfr. Mariaemontan. (Mariaeberg. Misn.) n. 16 gr. i S 1661 M 121, 16 gr. i W 1669 M 58.
- Ioh. Cizen. n. 10 gr. 6 δ . i S 1648 M 243, iur. R. D. Ittig 1652.
- Ioh. Cizen. dp. 22 gr. i S 1682 M 126.
- Ioh. Christ. Schneberga Misn. dp. 16 gr. i S 1692 M 18.
- Ioh. Dan. Sleusingen. 16 gr. i S 1676 B 34.
- Ioh. Geo. Pirnen. Misn. dp. et iur. 1 *off* 14 gr. i S 1690 M 159.
- Ioh. Hnr. Selicen. Misn. n. 16 gr. i S 1661 M 55.
- Laur. Waldenburg. n. 16 gr. i S 1649 M 274.
- Mart. Waldenburg. n. 16 gr. i W 1646 M 35.
- Sim. Waltershofen. Palatin. n. 12 gr. i S 1645 B 11.
- Schreyvogel** Ioh. Andr. Culmbac. Franc., Ienae dp., 16 gr. i S 1666 B 2.
- Schrickel** Ioh. Athanas. Burckhaslacen. (Swinfurten.-) Franc. dp. 22 gr. i S 1668 B 2, 10 gr. i S 1668 B 13.
- Steph. Mich. Burckhaslac. Franc. dp. 22 gr. i S 1668 B 1, 10 gr. i S 1668 B 12.
- Schrinter** Godfr. Mügelen. Misn. 16 gr. i S 1662 M 5.
- Schritzmeierus** Leonhard. Dietmars. Holsat. 16 gr. i W 1658 S 14.
- Schröck** Ioh. Frdr. Vratislav. Siles. s. Schreck.
- Schröder**, -erus, Schroder, Schröter (vgl. Schröter) Achat. Erdmann. Havelberg. dp. et iur. 1 *off* 5 gr. i S 1698 S 9.
- Abr. Frdr. Mechlenburg. dp. et prom. 1 *off* 16 gr. i W 1700 S 5.
- Andr. Burg. Sax. i S 1685 S 50.
- Christ. Aurica-Fris. 16 gr. i S 1666 S 20.
- Christ. al. Schrödter Weißenfels. m. 16 gr. i S 1692 M 78.
- Christoph. Cotbus. Lusat. 18 gr. i S 1675 P 62.
- Christoph. Weiden. n. gra. i S 1636 M 53.
- Christoph. Wismar. 22 gr. i S 1674 S 49.
- Christoph. Adam. Leucopetraeus dp. et prom. i S 1705 M 87.
- Schröder** Christoph. Paul. Hadelen. Sax. dp. 22 gr. i S 1688 S 10, 16 gr. i S 1688 S 55.
- Dan. Pegav. n. 16 gr. i S 1652 M 88.
- Dodo Oldenburg. Fris. n. 16 gr. i S 1649 S 14.
- Eilhard. al. Schröter Ieveran. Fris. 22 gr. i S 1657 S 8, b. a. und m. 28. I. 1658.
- Ern. Christ. Witteberga Sax. dp. 16 gr. i S 1688 S 13.
- Frdr. Helmstad. s. Schrader.
- Gerhard. Haffnia-Danus 22 gr. i W 1670 S 3.
- Godfr. Gedanen. dp. 22 gr. i S 1678 P 14, 1 *off* i S 1678 P 53.
- Hnr. Guilelm. Luneburg. dp. et prom. 1 *off* 22 gr. i S 1701 S 15.
- Herm. Hervord. Westphal. 16 gr. i S 1653 S 15.
- Iac. Stetin. Pomer. 16 gr. i S 1674 S 70.
- Iac. Stetin. Pomer. 1 *off* i W 1688 S 38.
- Iac. Nic. Rensburgo Holsat. 16 gr. i S 1691 S 77.
- Ioach. Casp. Wollin. Pomer. 16 gr. i W 1663 S 5.
- Ioach. Conr. Havelberga March. dp. 22 gr. i S 1693 S 11, 1 *off* i S 1693 S 106.
- Ioh. Budissa-Lusat. i W 1674 P 12.
- Ioh. Calba Sax. 16 gr. i S 1684 S 62.
- Ioh. Haffnia-Dan. 16 gr. i W 1678 S 28.
- Ioh. Magdeburg. n. 16 gr. i S 1646 S 35.
- Ioh. Christoph. Longosalissan. s. Schröter.
- Ioh. Christoph. Wismar. 16 gr. i S 1674 S 79.
- Ioh. Conr. Isenac. dp. et iur. 1 *off* i S 1694 M 151.
- Ioh. Frdr. Magdeburg. prom. 1 *off* i S 1702 S 81.
- Ioh. Frdr. Wintersdorfen. dp. et prom. i S 1707 M 104.
- Ioh. Godfr. Luneburg. dp. et prom. 1 *off* 22 gr. i S 1701 S 21.
- Ioh. Guilelm. Wilhelmsburgo Luneburg. 1 *off* i S 1696 S 81.
- Ioh. Hartwic. Dudenhofa Franc. i S 1693 B 23.
- Ioh. Hnr. Badera-Thuring. 16 gr. i S 1668 M 155.

- Schröder** Ioh. Hnr. Minden. 22 *gr.* i S 1675 S 100.
 — Ioh. Phil. Ieveran. Fris. n. 16 *gr.* i S 1650 S 83, iur. R. D. Ittig 1652.
 — Nathanael Frdr. Gedanen. 16 *gr.* i W 1686 P 70.
 — Sam. Mariaeburg. 1 *off.* i S 1692 P 71.
 — Sebast. Bremen. 1 *off.* i W 1688 S 53.
 — Wilh. Staden. (-Saxo) 18 *gr.* i W 1687 S 41, 1 *off.* i S 1695 S 86, repetivit iuramentum iam ao. 1687 sub rectoratu Dni. Frisii praestitum.
 — Wolfg. Hnr. al. Schröter Budissa-Lusat. (Budißin.) n. 16 *gr.* i W 1663 P 2, iur. R. D. Schwendendörffer ao. 1672, 16 *gr.* i S 1672 P 47.
Schrödter Christ. Weißenfels. s. Schröder.
 — Ioh. Frdr. Lipsien. s. Schröter.
Schröer, Schroer, Schröerus Schroer, Schroerus, Christ. Budißa Lusat. dp. gra. i S 1683 P 14, gra. i S 1683 P 65.
 — Ern. Christoph. Wartberg. n. 9 *gr.* i S 1656 P 36, iur. 1660 R. D. Ittigio.
 — Frdr. Goldberga Siles. dp. 18 *gr.* i S 1703 P 7.
 — Geo. Car. al. Schoer Bernbergen. (-burgen.) dp. $\frac{1}{2}$ *off.* 4 *gr.* i W 1661 M 128.
 — Geo. Frdr. Iauravia Siles. dp. 22 *gr.* i S 1684 P 10.
 — Gottlob Goldberga Siles. dp. et prom. 18 *gr.* i S 1709 P 22.
 — Henning. Aurimontan. (Aurimontio-) Siles. dp. 22 *gr.* i S 1680 P 9, 16 *gr.* i S 1680 P 28.
 — Ioh. Leucopetraeus prom. gra. i W 1700 M 168.
 — Ioh. Christoph. Iauravia Siles. dp. et iur. 1 *off.* 22 *gr.* i S 1690 P 46.
 — Ioh. Frdr. al. Schoer Bernbergen. dp. $\frac{1}{2}$ *off.* 4 *gr.* i W 1661 M 129.
 — Ioh. Frdr. Zetanen. (Zdunen-) Pol. dp. 22 *gr.* i W 1691 P 9, 16 *gr.* i W 1691 P 45.
 — Pe. Vratislav. Siles. dp. 22 *gr.* i W 1664 P 8.
 — Sam. Budißa Lusat. dp. 16 *gr.* i S 1687 P 24, 1 *off.* i W 1688 P 91.
 — Sigism. Goldberg. Siles. dp. i W 1685 P 17.
Schröer Sigism. Steina-Siles. 16 *gr.* i S 1675 P 106.
Schroll Ioh. Heinrichgrün. n. 10 *gr.* i W 1637 M 128.
Schrümpff Mich. Schlaiz. Varise. i W 1674 M 57.
Schrön Sigism. Langensalzen. Thuring. n. 16 *gr.* i S 1652 M 353.
Schröner, Schröner Geo. Ioach. Langensalza Thuring. dp. 16 *gr.* i S 1693 M 43, 1 *off.* i S 1693 M 188.
Schroer, -rus s. Schröer.
Schrot, -tius, -tus Alb. Vratislav. 16 *gr.* i S 1655 P 33.
 — Car. Mich. Langenleiben. dp. 16 *gr.* i S 1677 M 133, 16 *gr.* i S 1681 M 143.
 — Christ. Nathanael Langenleiben. dp. 16 *gr.* i S 1677 M 132, 16 *gr.* i S 1681 M 133.
 — Ioh. Christoph. Langenleuba-Misn. dp. 16 *gr.* i S 1666 M 157.
 — Ioh. Geo. Langenleuba- (Langenleuba-) Misn. dp. 16 *gr.* i S 1666 M 158, 16 *gr.* i S 1680 M 158.
 — Mart. al. Schrott Grimmen. Misn. non compl. 16 *gr.* i S 1660 M 226, 16 *gr.* i W 1665 M 24.
Schrotelius Christoph. Erhard. Dresden. n. 16 *gr.* i S 1649 M 298.
Schröter, Schroter, -erus, Schröterus (vgl. Schröder) Andr. Weißenfels. dp. 16 *gr.* i W 1686 M 4.
 — Andr. Christ. Elricen. n. 16 *gr.* i W 1637 S 10.
 — Aug. Conr. Oslebia Magdeburg. 1 *off.* i W 1690 S 6.
 — Car. Sittavia-Lusat. dp. 22 *gr.* i S 1663 P 11.
 — Christ. Brettin. Misn. n. 17 *gr.* i W 1659 M 46.
 — Christ. Cizen. dp. 12 *gr.* i S 1659 M 152.
 — Christ. Dresden. n. 16 *gr.* i W 1653 M 40.
 — Christ. Geringshanen. dp. $\frac{1}{2}$ *off.* 4 *gr.* i W 1661 M 147.
 — Christ. Lignic. dp. et iur. 1 *off.* 14 *gr.* i S 1690 P 30.
 — Christ. Lipsen. dp. 22 *gr.* i S 1674 M 41.
 — Christ. Pirna Misn. (Pirnen.) dp. 22 *gr.* i S 1680 M 23, 16 *gr.* i S 1680 M 126.
 — Christoph. Lucca-Lusat. dp. 16 *gr.* i S 1659 P 14.
Schröter Christoph. Martisburg. (-Misn.) non compl. 16 *gr.* i S 1660 M 85, 16 *gr.* i S 1669 M 248.
 — Christoph. Sam. Wolfsburgo Magdeburg. 1 *off.* i S 1696 S 52.
 — Dav. Sigism. Misn. dp. 16 *gr.* i S 1663 M 124.
 — Eilhard. Ieveran. Fris. s. Schröder.
 — Elias Laucha-Thuring. i W 1674 M 34.
 — Ern. Lud. Frauenbreitungen. dp. et prom. i S 1704 B 2.
 — Ern. Wilhelm. Gothan. 1 *off.* i S 1676 M 87.
 — Frdr. Wilh. Saltzungen. Franc. 16 *gr.* i S 1670 B 12.
 — Geo. Dantiscan. Boruß. 46 *gr.* i S 1657 P 5.
 — Geo. Frdr. Libstad. Thuring. 1 *off.* i W 1696 M 34.
 — Gerhard. Hamburg. 1 *off.* i S 1682 S 36.
 — Gerhard. Islebien. Saxo n. 16 *gr.* i W 1653 S 46.
 — Godfr. Lipsien. dp. 22 *gr.* i S 1674 M 90.
 — Godfr. Luben. Lusat. dp. 16 *gr.* i W 1661 P 42.
 — Gotthelf Langenberg. dp. 16 *gr.* i S 1682 M 56.
 — Gottlieb Spremberg. Lusat. prom. i S 1705 P 59.
 — Hnr. Ellricen. Cherusc. i S 1685 S 74.
 — Hnr. Havelberga March. 16 *gr.* i W 1686 S 69.
 — Hnr. Hirschberga Siles. dp. 16 *gr.* i S 1682 P 9.
 — Hnr. Christ. Craizen. (Graizen-) Varise. n. 24 *gr.* i W 1658 M 25, 16 *gr.* i S 1675 M 216.
 — Ierem. Graiz. Varise. dp. 16 *gr.* i S 1674 M 104.
 — Ioach. Christoph. Lipsen. dp. 16 *gr.* i W 1667 M 137.
 — Ioach. Godfr. Berlin. 22 *gr.* i S 1658 S 22.
 — Ioh. Cremniz. Ungar. dp. 16 *gr.* i W 1660 B 10.
 — Ioh. Geran. Misn. dp. 22 *gr.* i W 1675 M 16, 16 *gr.* i S 1683 M 289.
 — Ioh. Ieveran. Fris. 31 *gr.* i W 1657 S 9.
 — Ioh. Mega-Erichcen. Thuring. 10 *gr.* i W 1660 M 22.
 — Ioh. Amos Misn. dp. 16 *gr.* i S 1663 M 125.

- Schröter** Ioh. Andr. Lippichteroda-Cherusc. n. 16 gr i S 1645 M 158.
 — Ioh. Andr. Sangerhusan. dp. et prom. i S 1704 M 52.
 — Ioh. Christ. Chemnic. dp. 16 gr i W 1672 M 39, 16 gr i S 1683 M 248.
 — Ioh. Christ. Ienen. 22 gr i S 1675 M 228, promisit.
 — Ioh. Christ. Magdeburg. Sax. dp. 16 gr i S 1690 S 17.
 — Ioh. Christoph. al. Schröder Longosalissan. dp. 22 gr i S 1675 M 100, 16 gr i S 1675 M 232.
 — Ioh. Conr. Lauba Lusat. dp. et iur. 1 *apf* 22 gr i W 1694 P 41, b. a. 25. IV. 1696, m. 28. I. 1697.
 — Ioh. Frdr. al. Schrötter Lipsien. n. 1 *fl.* i S 1651 M 157.
 — Ioh. Frdr. al. Schrödter o. Schroeter Lips. dp. i W 1685 M 17, 1 *apf* i S 1695 M 124, b. a. 25. IV. 1696, m. 26. I. 1699.
 — Ioh. Frdr. Zwickau. dp. 16 gr i S 1681 M 54.
 — Ioh. Geo. Dresden. dp. 22 gr i S 1675 M 118, 16 gr i S 1675 M 243.
 — Ioh. Hnr. Osnaburgo Sax. prom. 1 *apf* i S 1700 S 77.
 — Ioh. Mart. Isenac. dp. 16 gr i W 1683 M 77, 1 *apf* i W 1694 M 180.
 — Ioh. Mich. Düben. dp. 16 gr i S 1672 M 87.
 — Ioh. Pe. Ienen. 20 gr i S 1683 M 284.
 — Ioh. Phil. Cuprimontan. n. 16 gr i S 1655 M 153.
 — Mich. Lipsien. n. 16 gr i S 1653 M 265.
 — Mich. Gottlieb Regiomontan. March. 16 gr i S 1677 S 1.
 — Nic. Mosbach. Varisc. gra. i W 1635 M 22.
 — Nic. Neopolitan. n. 10 gr i W 1634 M 129.
 — Paul. Luben. Lusat. dp. 16 gr i W 1661 P 43.
 — Paul. Conr. Thuring. (Sondershusan., Budra Sondershusan.) 16 gr i S 1667 M 216, b. a. 13. XII. 1667, poeta laureatus Caesareus m. 27. I. 1670.
 — Salom. Mülhusin. n. 16 gr i S 1658 M 320.
 — Theodor. Gottlieb Oberdau. prom. i W 1703 M 152.
- Schröter** Wilh. Hamburg. 16 gr i S 1688 S 145.
 — Wolfg. Hnr. Budißin. s. Schröder.
 — Wolfg. Hnr. Erdtmansdorff. n. 12 gr i S 1640 M 135.
 Schrötering, Schröttring Adolph. Hamburg. dp. et iur. 22 gr i S 1682 S 14.
 — Albert. Hamburg. 1 *apf* i S 1649 S 107.
 — Geo. Hamburg. 1 *apf* i S 1649 S 106.
 Schroth Ioh. Marth. Dalen. Misn. dp. et iur. 22 gr i S 1699 M 122.
 Schrotius s. Schrot.
 Schrott Martin. Grimmen. s. Schrot.
 Schrötter Ioh. Frdr. Lipsien. s. Schröter.
 Schröttring s. Schrötering.
 Schrotus s. Schrot.
 Schrufast Christ. Frdr. Chemnic. dp. 16 gr i W 1691 M 9.
 Schubarth (vgl. Schubardt, Schubarth, Schubert) Geo. Weisenstad. dp. 16 gr i W 1661 M 82.
 — Heino Hamburg. s. Schubarth.
 — Ioh. Altenburg. s. Schubart.
 — Ioh. Geo. Zitta Lusat. s. Schubert.
 — Mart. Constantin. al. Schubart Cygneus n. 16 gr i S 1649 M 277.
 Schubardus Frdr. Henburgen. s. Schubert.
 Schubart (vgl. Schubardt, Schubart, Schubarth, Schubert) Andr. Christoph. Hallen. n. 12 gr i S 1645 S 9.
 — Christ. al. Schubardt o. Schubert Aldenburg. n. 16 gr i S 1645 M 64.
 — Christ. Dresden. dp. 22 gr i S 1681 M 14.
 — Christ. Lipsen. dp. 22 gr i W 1667 M 116.
 — Christ. al. Schubert Lipsen. dp. 22 gr i S 1674 M 42, 1 *apf* i S 1682 M 204.
 — Christ. al. Schubarth Lucca-Lusat. dp. 18 gr i S 1667 P 33, 16 gr i S 1678 P 40.
 — Christ. al. Schubartus Mittweiden. n. 14 gr i S 1648 M 81, 10 gr i S 1653 M 19.
 — Christ. Pirnen. Misn. dp. 16 gr i S 1669 M 40, 16 gr i S 1674 M 234.
 — Christ. Hnr. Dresden. 1 *apf* i S 1694 M 190.
 — Christoph. Wolav. Siles. 16 gr i W 1652 P 7.
- Schubart** Christoph. Ern. Trebnic. Siles. 1 *apf* 8 gr i W 1699 P 14.
 — Geo. Lipsen. n. 16 gr i S 1641 M 68.
 — Geo. Reichenbach. n. 4 gr i S 1636 M 86.
 — Geo. al. Schubarth Vratislav. Siles. dp. et iur. 22 gr i S 1693 P 38, 1 *apf* i S 1693 P 78.
 — Geo. Reinhold. Glaubiz. s. Schubert.
 — Godfr. al. Schubarth Freiberg. Misn. n. 16 gr i S 1633 M 132, 16 gr i W 1662 M 37.
 — Heino al. Schubardt Hamburg. dp. 22 gr i W 1687 S 4, 16 gr i W 1687 S 26.
 — Hnr. Cizen. n. 16 gr i S 1641 M 79.
 — Ioh. al. Schubardt Altenburg. n. 16 gr i S 1647 M 207.
 — Ioh. Abr. Weigsdorf. Lusat. s. Schubert.
 — Ioh. Adam. Cizen. dp. 22 gr i W 1698 M 4, prom. i S 1706 M 94.
 — Ioh. Balth. al. Schubert o. Schubertus Gubena Lusat. dp. et iur. 1 *apf* i S 1698 P 34, b. a. 22. IV. 1699, m. 27. I. 1701.
 — Ioh. Bened. Hallen. n. 16 gr i S 1646 S 27.
 — Ioh. Christ. Lipsen. dp. 22 gr i S 1663 M 166.
 — Ioh. Christoph. Dresden. n. 16 gr i S 1658 M 253.
 — Ioh. Christoph. Weigsdorf. s. Schubert.
 — Ioh. Christoph. Beniam. al. Schubarth Dresden. dp. et prom. 8 gr i S 1709 M 56.
 — Ioh. Ern. Coswicen. Anhalt. 16 gr i W 1672 S 36.
 — Ioh. Ern. Seygerhütta-Grünthal. 1 *apf* i S 1697 M 188.
 — Ioh. Florian. Camentio Lusat. dp. et iur. 26 gr i S 1696 P 34.
 — Ioh. Geo. Hercin. n. 16 gr i S 1647 S 31.
 — Ioh. Geo. Zitta Lusat. s. Schubert.
 — Ioh. Gottlob Dresden. dp. 16 gr i S 1699 M 65, prom. i S 1706 M 113.
 — Ioh. Hnr. Lipsen. dp. 22 gr i W 1670 M 7.
 — Ioh. Paul. al. Schubartus Glaucha Misn. dp. i S 1685 M 142, 16 gr i S 1691 M 218.
 — Laur. Dresden. n. 16 gr i S 1658 M 293.

- Schubart** Mart. al. Schubarth Cizen. n. 16 *gr.* i W 1637 M 57.
 — Mart. Constantin. Cygneus s. Schubardt.
 — Rud. Aug. Lips. dp. 22 *gr.* i W 1696 M 7.
 — Sam. Mittweida-Misn. dp. 18 *gr.* i S 1666 M 185, 16 *gr.* i W 1671 M 17.
 — Sim. Altenburg. n. 16 *gr.* i S 1641 M 155.
 — Tob. Iüterboe. Sax. dp. i S 1685 S 19.
 — Tob. al. Schubartus u. Schubert Pirnen. Misn. dp. 16 *gr.* i S 1687 M 81, 16 *gr.* i S 1687 M 175, b. a. 28. IV. 1688, m. 30. I. 1689.
Schubarth (vgl. Schubardt, Schubart, Schubert) Abr. Bernstad. Lusat. 15 *gr.* i S 1640 P 1.
 — Andr. Weiden. n. 8 *gr.* i S 1635 M 69.
 — Casp. Penicen. n. 16 *gr.* i S 1652 M 121.
 — Christ. Lucca Lusat. s. Schubart.
 — Christ. Andr. al. Schubert o. Schubertus Bärenstein. (Bärenstein. Misn.) dp. 22 *gr.* i S 1688 M 19, 16 *gr.* i S 1688 M 160, b. a. 2. V. 1690, m. 29. I. 1691.
 — Christoph. Andr. Hala Sax. dp. 16 *gr.* i S 1677 S 145.
 — Constantin. Zitta Lusat. s. Schubert.
 — Elias Andr. Hala Sax. dp. 16 *gr.* i S 1677 S 143.
 — Frdr. Gotfr. Hala Sax. dp. 16 *gr.* i S 1677 S 144.
 — Geo. Vratislaven. s. Schubart.
 — Godfr. Freibergen. Misn. s. Schubart.
 — Godfr. Christoph. Hallen. 2 *off.* i W 1690 S 14.
 — Gottlieb Mart. Lips. s. Schubert.
 — Imman. Wolckenstein. Misn. dp. 16 *gr.* i S 1671 M 114.
 — Ioh. Christ. Hala Sax. dp. 16 *gr.* i S 1677 S 146.
 — Ioh. Christ. Martisburg. 1 *off.* i W 1695 M 66.
 — Ioh. Christoph. Beniam. Dresden. s. Schubart.
 — Ioh. Geo. Heburgen. s. Schubert.
 — Ioh. Godfr. al. Schubartus Misena Misn. dp. 16 *gr.* i S 1691 M 94, i S 1693 M 230, b. a. 27. I. 1698.
Schubarth Ioh. Ion. Martisburgen. dp. 16 *gr.* i W 1694 M 74.
 — Mart. Cizen. s. Schubarth.
 — Wolf Christoph. al. Schubert Lichtenberg. Misn. dp. 22 *gr.* i S 1675 M 171, 22 *gr.* i S 1675 M 293.
Schubarth Christ. Altenburg. s. Schubart.
Schubartus Christ. Mittweiden. s. Schubart.
 — Christ. Zitta Lusat. s. Schubert.
 — Geo. Abr. Zitta Lusat. s. Schubert.
 — Ioh. Godfr. Misena Misn. s. Schubart.
 — Ioh. Paul. Glaucha Misn. s. Schubarth.
 — Levin. Reichenbacen. s. Schubert.
 — Tob. Pirnen. s. Schubart.
Schubbe Geo. Bitterfeld. prom. 1 *off.* i S 1703 S 60.
 — Godfr. Pirna- (Brena-) Misn. n. gra. ad specimen novi depositoris i W 1663 M 8, 16 *gr.* i W 1667 M 65.
 — Godfr. Victor Bitterfeld. dp. 18 *gr.* i S 1703 S 6.
Schuber, -erus Gottlob Camenz. Lusat. 16 *gr.* i S 1667 P 74.
 — Gottlieb Islebien. Sax. dp. 16 *gr.* i W 1675 S 21.
 — Paul. Iglá-Morav. n. 1 *off.* 6 *gr.* i W 1637 P 1.
Schubert, -bart, -barth, -bartus (vgl. Schubardt, Schubart, Schubarth, Schubert) Amand. Zittau. i W 1681 P 4.
 — Bened. Aug. Lips. dp. 22 *gr.* i W 1696 M 2.
 — Christ. Altenburg. s. Schubart.
 — Christ. Düben. n. fr. 16 *gr.* i S 1638 M 8.
 — Christ. Lipsen. s. Schubart.
 — Christ. al. Schubartus Zitta-Lusat. dp. 22 *gr.* i W 1667 P 57, 22 *gr.* i W 1667 P 27.
 — Christ. Andr. Bärenstein. s. Schubarth.
 — Christ. Libor. al. Schubart Rochlic. dp. 16 *gr.* i S 1681 M 12, 16 *gr.* i S 1691 M 163.
 — Constantin. al. Schubarth Zitta-Lusat. dp. 22 *gr.* i S 1674 P 13, 16 *gr.* i S 1674 P 60, b. a. 17. VII. 1675, m. 31. I. 1678.
 — Engelbert. Lud. Lips. dp. 22 *gr.* i S 1695 M 8.
Schubert Frdr. al. Schubardus Ilenburg. dp. i W 1681 M 16.
 — Frdr. Wilh. Lips. dp. 22 *gr.* i S 1695 M 10.
 — Geo. Delitian. n. 16 *gr.* i S 1661 M 96.
 — Geo. Abr. al. Schubartus Zitta-Lusat. dp. [et] iur. 16 *gr.* i S 1666 P 23, pro iuramento dt. 22 *gr.*
 — Geo. Adolph. al. Schuberth Lips. dp. 22 *gr.* i S 1695 M 11, b. a. und 8. II. 1714, iur. utr. b. 15. V. 1714, iur. utr. dr. 3. V. 1715.
 — Geo. Reinhold. al. Schubart Glaubiz. dp. et prom. i S 1704 M 46, b. a. und m. 6. XII. 1709.
 — Gotthelf Düben. Sax. dp. 22 *gr.* i W 1667 S 20, 16 *gr.* i S 1676 M 100.
 — Gottlieb Mart. al. Schubarth Lips. dp. 22 *gr.* i S 1695 M 14, prom. 1 *off.* i S 1702 M 204.
 — Hnr. Godfr. Lips. dp. 22 *gr.* i S 1695 M 19.
 — Ioh. Abr. al. Schubart Weigsdorf. Lusat. dp. 16 *gr.* i W 1700 P 2, prom. 12 *gr.* i S 1702 P 129.
 — Ioh. Balthas. Gubena Lusat. s. Schubart.
 — Ioh. Christ. Gubena Lusat. prom. i W 1702 P 19.
 — Ioh. Christ. Weicksdorf-Lusat. dp. et prom. 18 *gr.* i W 1708 P 15.
 — Ioh. Christoph. al. Schubart Weigsdorf. dp. et prom. i S 1707 P 28.
 — Ioh. Geo. Düben. n. fr. 16 *gr.* i S 1638 M 7.
 — Ioh. Geo. al. Schubarth Eulenberg. (Heburg. Misn.) dp. 16 *gr.* i S 1667 M 88, 16 *gr.* i W 1675 M 103.
 — Ioh. Geo. Weigsdorf. Lusat. dp. 16 *gr.* i W 1700 P 4, prom. 12 *gr.* i S 1702 P 141.
 — Ioh. Geo. al. Schubardt o. Schubart Zitta-Lusat. dp. 22 *gr.* i W 1668 P 11, 16 *gr.* i W 1668 P 5, b. a. circa solstit. aestiv. 1670.
 — Ioh. Godfr. Rochlitio (- Misn.) dp. 16 *gr.* i S 1681 M 56, 1 *off.* 3 *gr.* i S 1688 M 246.
 — Ioh. Ioach. Düben. n. fr. 16 *gr.* i S 1638 M 9.
 — Levin. al. Schubart o. Schubartus Reichenbacen. n. 16 *gr.* i S 1652 M 291, b. a. 14. VII. 1660, m. 30. I. 1662.

- Schubert** Sam. Ern. Heburg. dp. 16 gr. i W 1683 M 90.
— Tob. Pirnen. s. Schubart.
- Schuberth** Geo. Adolph. Lips. s. Schubert.
- Schubertus** s. Schubert.
- Schuberus** s. Schuber.
- Schubler** Godofr. Islebien. 16 gr. i S 1676 S 56.
- Schübler** Ioh. Iac. al. Scheibler Argentin. gra. 16 gr. i S 1681 B 13, i S 1691 B 31, renovavit iuramentum.
- Schubuth** Christ. Aquen. Sax. i S 1685 S 57.
- Schuchard**, -dt, -dus (vgl. Schuchardt) Christ. Huso Holsat. i S 1685 S 58.
— Christoph. Huso-Holsat. i S 1685 S 61.
— Ioh. Hnr. Aggeri-Pontan. Thuring. i W 1660 M 32.
— Ioh. Herm. al. Schichard Mulhusio-Thuring. dp. 10 gr. i S 1681 M 67, 16 gr. i S 1681 M 177.
— Leonhard. Kirchhaina Lusat. dp. gra. i W 1688 P 40, 16 gr. i W 1688 P 86.
- Schuchardt** (vgl. d. vorherg.) Christoph. Greußen. Thuring. 16 gr. i W 1654 M 4.
- Schuchart** Christoph. Adam. Lips. dp. 18 gr. i S 1708 M 11.
— Ioh. Christoph. Camitio Lusat. dp. et prom. i S 1705 P 37.
— Ioh. Mich. Römhild. dp. et iur. 1 *off* 22 gr. i S 1698 B 8.
- Schuchmann**, -nnus Christ. Salfelden. Thuring. 16 gr. i S 1673 M 71.
— Ioh. Hallen. s. Schumann.
- Schuderus** Dav. Berthold. Francohusan. n. 16 gr. i S 1645 M 91.
- Schudtlöffel** Andr. Burgen. n. 12 gr. i S 1637 S 2.
- Schuffelerz** Ioh. Geo. Namslan. Siles. dp. et inscriptus prom. 2 *off* i W 1699 P 7.
- Schuffenhauer** Frdr. Scheiben. dp. 18 gr. i W 1661 M 98.
— Ioh. Adam. Salzunga Misn. dp. et prom. 18 gr. i S 1709 M 43.
— Ioh. Christoph. Annaeberg. dp. 16 gr. i S 1666 M 161, 16 gr. i W 1669 M 79.
- Schüffner**, -erus, Schüfner Abr. Rosweina Misn. dp. 16 gr. i S 1690 M 1.
- Schüffner** Christ. Roswin. n. 16 gr. i S 1645 M 69, iur. R. D. Schwendendorffer 1650.
— Godfr. Rosweina Misn. dp. 16 gr. i S 1694 M 57, prom. 1 *off* i S 1700 M 158.
- Schuhman** Christ. Altenburg. s. Schumann.
- Schuknecht** Ehrenfried Leisnic. dp. 16 gr. i W 1686 M 25, 16 gr. i W 1689 M 17.
- Schulenburg** von der (a) Dan. Ludolph. eq. Magdeburg. 1 *off* 8 gr. i S 1689 S 64.
— Frdr. Belgershanen. n. 1 *off* i S 1651 M 162, iur. R. D. Ittigio 1662.
— Frdr. Wilh. eq. Sax. dp. et iur. 3 *off* i W 1694 S 21.
— Leop. Belgershanen. n. 1 *off* i S 1651 M 163.
— Levin. Frdr. dp. et iur. 2 *off* 22 gr. i S 1696 M 211.
- Schüler**, Schuler Andr. Hermannstadt. Transylvan. dp. 22 gr. i S 1683 P 3, 16 gr. i S 1683 P 52.
— Anton. Cliven. s. Schiller.
— Car. Wilh. Servestan. prom. i S 1707 S 23.
— Christ. Eilenberg. n. 16 gr. i S 1652 M 361.
— Christ. Pholavien. Lusat. n. 6 gr. i S 1651 P 42.
— Christoph. Gebhardsdorf. Lusat. dp. et prom. 16 gr. i S 1709 P 14.
— Christoph. Mühlhusin. n. 16 gr. i S 1649 M 289.
— Christoph. Adam. Cröbelnen. dp. et prom. 16 gr. i S 1709 M 32.
— Dan. Siles. 12 gr. i W 1693 P 9.
— Elias Bolkenhayn. Siles. dp. et iur. i S 1692 P 21.
— Iac. Tröblen. n. 16 gr. i S 1655 M 266.
— Iac. Hnr. Frauenstein. Misn. dp. et iur. 1 *off* 14 gr. i S 1686 M 184.
— Ioh. Eilenberg. (Heburg. Misn.) n. 16 gr. i S 1651 M 49, 16 gr. i W 1656 M 18.
— Ioh. al. Schiler Robersreuten. Misn. n. 8 gr. i S 1652 M 71.
— Ioh. Tuchlen. Thuring. 16 gr. i S 1653 M 53.
— Ioh. Aug. Servestan. prom. i S 1707 S 31.
— Zachar. Mügelen. dp. 16 gr. i S 1663 M 101.
- Schüler** Zachar. Mächela Misn. prom. 1 *off* i S 1708 M 229.
- Schuling**, -linus Andr. Islebien. dp. 16 gr. i W 1661 S 19.
— Gottfr. Islebien. n. 10 gr. i W 1653 S 51.
— Ioh. Islebien. n. 16 gr. i S 1657 S 55.
— Paul. Islebien. n. 16 gr. i S 1652 S 73.
- Schulinus** s. Schuling.
- Schüller** Hnr. Gottlob Lausnic. dp. 16 gr. i S 1699 M 44.
- Schullerus** Christ. Berga-Siles. n. 16 gr. i S 1665 P 58.
- Schulpach** Ioh. Geran. n. 9 gr. i S 1647 M 160.
- Schulrabe** Andr. Geo. Stolberg. n. 12 gr. i S 1656 S 34.
— Ioh. Mart. Northusan. dp. et iur. 19 gr. i W 1689 M 59.
- Schulte** Albert. Hamburg. dp. et iur. 1 *off* 22 gr. i S 1672 S 37.
— Godfr. Hamburg. 1 *off* i S 1692 S 50.
— O. Wilh. Bremen. dp. et iur. 3 *off* 12 gr. i S 1695 S 33.
- Schulte** [von] Casp. eq. ex agro Bremensi n. 1 *off* i S 1650 S 125.
— Dietr. eq. ex agro Bremensi n. 1 *off* i S 1650 S 124.
- Schultheiß** Geo. Ion. Culmbacen. Franc. s. Schultheiß.
- Schulter** Geo. Ulr. Lignic. Siles. dp. 18 gr. i S 1667 P 43, 16 gr. i S 1667 P 64, b. a. und m. 27. I. 1670, iur. utr. b. 4. V. 1671.
— Theod. Sundershusan. Thuring. n. 16 gr. i S 1653 M 345.
- Schultes** Ant. Hnr. Sundershusan. n. 16 gr. i W 1650 M 82.
— Geo. Bernhard. Lignic. dp. et prom. i S 1704 P 7.
— Ioh. Frdr. Glaucha n. 16 gr. i S 1658 M 261, iur. R. C. Norico 1665, 16 gr. i S 1665 M 38.
— Lud. Renisberg. March. 1 *off* i S 1646 S 11.
— Mart. Ehrenfriedt Arnstadt prom. i W 1705 M 133.
- Schultesius** Ioh. Plavien. Varisc. n. 16 gr. i S 1652 M 419, iur. R. D. Ittigio 1660.
— Ioh. Adam. Coburg. Franc. gra. i S 1660 B 3.
- Schultetus** Abr. Gleina-Cizen. Misn. s. Scultetus.

- Schultetus** Christ. Frdr. Dietrichbach. Lusat. 8 *gr.* i W 1652 P 9.
 — Christoph. Ern. Angersburg. Pruß. prom. gra. i W 1702 P 13.
 — Geo. Abr. Cizen. n. 16 *gr.* i S 1646 M 33.
 — Ioh. Liberosa Lusat. s. Schultze.
Schultheiß, -teiß Geo. Waldenburgen. s. Schultze.
 — Geo. Ion. Culmbac. Franc. dp. 16 *gr.* i S 1679 B 5, 16 *gr.* i S 1680 B 20.
 — Ioh. Eberhard. Hallen. n. 16 *gr.* i S 1645 S 20.
Schulthesius Ioh. Adam. Egra Bohem. dp. 16 *gr.* i W 1656 P 85, iur. R. D. Mengerling 1661.
Schultius Andr. Mülhusin. s. Schultz.
Schultz, **Schultius**, **Schultze**, **Schulz**, **Schulze** (vgl. **Schultze**, **Schulz** u. **Schulze**) Adam. Sigism. Wratislav. 1 *afß* i S 1670 P 33.
 — Albert. Sverta Marcano Westphal. prom. 1 *afß* i W 1700 S 30.
 — Andr. Lignic. Siles. 12 *gr.* i W 1652 P 15.
 — Andr. al. Schultius o. Schultzius Mülhusin. n. 16 *gr.* i S 1652 M 37.
 — Andr. Wratislaven. 16 *gr.* i S 1647 P 3.
 — Ant. al. Schulz o. Schulze Berolin. dp. i S 1702 S 4, prom. 1 *afß* i S 1702 S 42, b. a. 28. XI. 1705, m. 4. II. 1706.
 — Augustin. (Aug.) al. Schulz Annaeberg. n. 16 *gr.* i S 1653 M 408, gra. i S 1668 M 102.
 — Christ. Belgardia Pom. i W 1685 S 17.
 — Christ. al. Schultzius o. Schultzius Andr. Mülhusa Thuring. 1 *afß* 12 *gr.* i S 1695 M 76.
 — Christoph. Gothan. gra. i S 1649 M 228.
 — Christoph. Dietr. Arenseen. March. 1 *afß* 12 *gr.* i S 1695 S 52.
 — Dan. al. Schultze Bernavia-Mesomarch. 16 *gr.* i S 1677 S 63, dp. et iur. 22 *gr.* i S 1677 S 134.
 — Ephraim Prizwaldia March. 16 *gr.* i S 1693 S 68.
 — Geo. Witteberg. 16 *gr.* i S 1653 S 7.
 — Geo. Pe. Castrin. Neo March. 16 *gr.* i S 1691 S 70.
 — Godfr. Schweinsburg. (-Misn.) n. 16 *gr.* i S 1656 M 288, 22 *gr.* i S 1669 M 176.
Schultz Godfr. Vratislav. Siles. dp. 22 *gr.* i S 1666 P 72.
 — Gottlieb Clapdovia Pomer. dp. et prom. 1 *afß* 8 *gr.* i S 1701 S 13.
 — Hnr. al. Schulz Castrin. Neomarch. prom. 1 *afß* i S 1702 S 65.
 — Hnr. Halberstad. 16 *gr.* i S 1652 S 32.
 — Hnr. Stetin., olim dp., iur. 16 *gr.* i S 1686 S 63.
 — Hnr. Rud. Göttingen. dp. 16 *gr.* i W 1656 S 55.
 — Iac. Pe. Halberstad. dp. et iur. 1 *afß* 22 *gr.* i S 1693 S 36.
 — Ioh. al. Schultze Regissen. Misn. n. 12 *gr.* i S 1647 M 156.
 — Ioh. Soltzwedellen. March. 18 *gr.* i W 1647 P 5.
 — Ioh. Casp. Frauenstad. 1 *afß* i W 1696 P 21.
 — Ioh. Christ. Dranburg. Pom. 16 *gr.* i S 1684 S 71.
 — Ioh. Frdr. Berolin. prom. gra. i W 1700 S 68.
 — Ioh. Geo. Vratislav. dp. et iur. 1 *afß* 8 *gr.* i W 1691 P 23.
 — Ioh. Godfr. Wratislav. dp. gra. i W 1697 P 1.
 — Ioh. Maur. Schweinsburg. (-Misn.) n. 16 *gr.* i S 1656 M 287, 16 *gr.* i W 1666 M 24.
 — Levian. Christ. Lauba Lusat. prom. 1 *afß* i W 1708 P 48.
 — Mart. Luckenwalden. Magdeburg. 1 *afß* i W 1690 S 32.
 — Mart. Stendal. March. 16 *gr.* i W 1656 S 9.
 — Mich. Berlin. 16 *gr.* i S 1658 P 11.
 — Paul. Regißen. n. 13 *gr.* i W 1634 M 132.
 — Sebald. Vratislaven. n. 16 *gr.* i S 1650 P 71, iur. R. M. Preibisio.
 — Thom. Kyrizen. March. dp. et iur. 1 *afß* 14 *gr.* i W 1691 S 31.
 — Tob. Regißen. n. 13 *gr.* i W 1634 M 143.
Schultz, **Scultetus** von (a) Löbenheim, Löbenheim Christoph. Beniam. eq. Siles. dp. 1 *afß* i S 1668 P 11, 22 *gr.* i S 1668 P 29.
Schultze, **Schultz**, **Schulz**, **Schulze**, **Schulzius**, **Scultetus** (vgl. **Schultz**, **Schulz**, **Schulze**, **Scultetus**) Adam Frdr. al. Schulze Lucca Lusat. dp. et iur. i S 1685 P 22.
 — Andr. al. Schulze Colonia ad Spream March. dp. et prom. 1 *afß* i S 1709 S 3.
Schultze Andr. Christoph. Kirchhayn. Lusat. prom. 18 *gr.* i W 1700 P 30.
 — Ant. al. Schulze Francofurt. (Franckefurt.-) March. 10 *gr.* i W 1660 S 26, gra. i W 1671 S 25.
 — Bartholom. Blottendorf. n. 13 *gr.* i W 1634 M 15.
 — Brand Ludolph. al. Schulze Lüneburg. dp. et prom. i W 1703 S 3.
 — Car. Godfr. Hallen. n. 16 *gr.* i S 1650 S 142.
 — Christ. Dantiscan. 18 *gr.* i S 1654 P 3.
 — Christ. al. Schulze Dresden. n. 14 *gr.* i W 1637 M 99.
 — Christ. Dresden. dp. 16 *gr.* i S 1663 M 38.
 — Christ. Dresden. dp. gra. i W 1676 M 2.
 — Christ. Droßenen. March. dp. gra. i S 1689 S 8, gra. i S 1689 S 53.
 — Christ. Fürstenwalda March., olim dp., iur. 16 *gr.* i S 1686 S 47, prom. 1 *afß* i S 1700 S 59.
 — Christ. al. Schultz Hallen. dp. 17 *gr.* i W 1672 S 2, i W 1674 S 12, b. a. 15. IV. 1676, m. 31. I. 1678.
 — Christ. March. 16 *gr.* i W 1677 S 34.
 — Christ. Numburg. n. 16 *gr.* i S 1648 M 268.
 — Christ. al. Schulz Palaeo Dresden. (Dresden.-) Misn. i S 1685 M 209, b. a. 27. XI. 1686, m. 30. I. 1690.
 — Christ. Spremberga Misn. dp. et iur. 1 *afß* 22 *gr.* i S 1696 M 166.
 — Christ. Andr. Dresden. dp. 16 *gr.* i W 1675 M 32, 16 *gr.* i W 1675 M 169.
 — Christ. Aug. Grimmen. dp. 16 *gr.* i W 1700 M 7.
 — Christ. Frdr. Görlic. Siles. 16 *gr.* i W 1651 P 19.
 — Christ. Frdr. al. Scultetus Marckleberg. Misn. dp. i S 1692 M 5.
 — Christ. Geo. al. Schultz o. Schultzius Delitian. dp. 16 *gr.* i S 1693 M 20, prom. i W 1704 M 54, iur. utr. b. 29. VII. 1706.
 — Christ. Godfr. Martisburg. dp. et prom. i S 1707 M 59.
 — Christoph. Delitian. n. 16 *gr.* i S 1658 M 91.
 — Christoph. al. Schultz Lichtenstein. Misn. dp. 22 *gr.* i S 1673 M 13, 16 *gr.* i S 1673 M 84.
 — Christoph. Memela Pruß. i W 1684 P 7.

- Schultze** Christoph. Steinicht Wolmersdorf. Misn. dp. et iur. i S 1685 M 173.
- Christoph. Frdr. al. Schultz Franconurten. ad Oderam 16 gr. i W 1691 B 6.
- Christoph. Gottlob al. Schultz o. Schulzius Lips. dp. gra. i W 1686 M 22, prom. gra. i S 1703 M 181, b. a. 23. V. 1705, m. 10. II. 1707.
- Cuno Ioach. Pribniz. Misn. dp. et prom. 1 *afß* 18 gr. i S 1703 S 19.
- Dan. Altenburg. Misn. dp. et prom. 1 *afß* 4 gr. i W 1700 M 85.
- Dan. Bernavia Mesomarch. s. Schultz.
- Dan. Friedlieb al. Schulze Torgau. dp. et prom. i S 1707 M 74.
- Dan. Frdr. Torgau. dp. et prom. i S 1707 M 73.
- Dav. Forsta Lusat. dp. et iur. 1 *afß* 22 gr. i W 1694 P 22.
- Dav. Goßen. dp. gra. i W 1690 M 6.
- Dav. Stolpena Misn. dp. et iur. 1 *afß* i S 1693 M 120.
- Ephraim Misena Misn. dp. et prom. gra. i S 1703 M 120.
- Erasm. Neuenhaltenleben. Saxo n. 16 gr. i W 1694 P 22.
- Ern. Hnr. Oschersleben. prom. 1 *afß* i S 1702 S 58.
- Frdr. Altenburg. dp. 16 gr. i W 1667 M 106.
- Frdr. al. Schulze Gorlic. 16 gr. i S 1647 P 9.
- Frdr. Gorlic. n. 16 gr. i S 1648 P 52, iur. R. D. Schvendendorffer ao. 1650.
- Frdr. al. Scultetus Gofa Misn. s. Frdr. Marcklebergen.
- Frdr. al. Scultetus Lipsen. n. gra. i S 1665 M 169, gra. i W 1679 M 29, b. a. 17. IV. 1680, m. W 1682.
- Frdr. al. Schulze, Schulzius o. Scultetus Marcklebergen. (Gofa Misn., Guldengossen., Marckleberga Misn.) dp. gra. i W 1689 M 1, prom. i W 1706 M 46, b. a. 10. XII. 1707, m. 6. XII. 1709, theol. b. 21. VIII. 1716.
- Geo. Colon. March. i W 1674 S 36.
- Geo. Hertzberg. n. 16 gr. i S 1648 S 78.
- Geo. al. Schultheiß o. Schultz Waldenburg. (Waltenburg.) dp.
- Schultze.**
- 16 gr. i S 1659 M 76, 10 gr. i S 1668 M 129, b. a. vermuthl. W 1670, m. 25. I. 1672.
- Geo. Christ. Beskoa Lusat. dp. et iur. 1 *afß* i S 1694 P 28.
- Geo. Frdr. Görlitio Lusat. dp. 22 gr. i W 1691 P 3.
- Geo. Pe. Francfurt. March. 1 *afß* i S 1699 S 57.
- Gideon Liberosa-Lusat. dp. 16 gr. i S 1679 P 24, 16 gr. i S 1687 P 40.
- Godfr. al. Schulz Altenburg. Misn. dp. 16 gr. i S 1659 M 169, iur. R. D. Schvendendorffer ao. 1672, 16 gr. i S 1672 M 159.
- Godfr. al. Schulze Lubenen. Lusat. (-Siles.) dp. 18 gr. i S 1703 P 11, prom. 1 *afß* i S 1703 P 71.
- Godfr. Sora-Lusat. dp. 22 gr. i W 1668 P 14, 16 gr. i W 1668 P 7.
- Godfr. Vratislav. Siles. dp. 22 gr. i S 1669 P 28, 18 gr. i W 1672 P 41.
- Gottlob Smölen. Misn. dp. 16 gr. i W 1686 M 46.
- Hector Ioh. Halberstad. 16 gr. i S 1653 S 27.
- Hnr. Ioh. al. Schulzius Gera Varisc. prom. 18 gr. i W 1700 M 136.
- Iac. Stendalien. Palaeo March. 18 gr. i S 1689 S 91.
- Ioh. al. Schultz Altenburg. Misn. dp. 16 gr. i S 1666 M 148.
- Ioh. al. Schultz Ciza (Cizen.) n. 7 gr. i S 1658 M 221, 16 gr. i S 1669 M 204.
- Ioh. Danus 1 *afß* 12 gr. i W 1687 S 36.
- Ioh. Dresden. dp. gra. i W 1676 M 16.
- Ioh. Friburg. n. 4 gr. i W 1639 M 7.
- Ioh. al. Schultz Geran. dp. 6 gr. i W 1661 M 88, iur. R. D. Ittigio 1666.
- Ioh. al. Schultetus Liberosa-Lusat. n. gra. i S 1665 P 68.
- Ioh. Parchim. Mecklenburg. prom. 1 *afß* i W 1700 S 77.
- Ioh. Regissen. Misn. s. Schultz.
- Ioh. Wehlfan. March. prom. 1 *afß* i W 1700 S 78.
- Ioh. Casp. Torgen. Misn. dp. et iur. 1 *afß* 22 gr. i W 1697 M 9.
- Schultze** Ioh. Christoph. al. Scholtze Budifa Lusat. dp. 16 gr. i S 1691 P 16, 1 *afß* i W 1694 P 82.
- Ioh. Christoph. Hallen. 16 gr. i W 1645 S 18.
- Ioh. Christoph. Heiniz. Misn. n. 16 gr. i S 1653 M 171.
- Ioh. Dan. Guelferbytan. dp. et iur. 1 *afß* 22 gr. i S 1693 S 40.
- Ioh. Dav. al. Scholtze Chemnic. dp. 16 gr. i S 1686 M 95, 16 gr. i S 1690 M 255, b. a. und m. 25. II. 1694.
- Ioh. Ern. Martisburg. dp. 22 gr. i S 1689 M 61, 16 gr. i S 1689 M 177.
- Ioh. Ern. Staien. n. 16 gr. i S 1655 M 420.
- Ioh. Frdr. al. Schulz Cizen. dp. gra. i S 1696 M 199.
- Ioh. Frdr. Geran. dp. 16 gr. i W 1683 M 68, 16 gr. i S 1691 M 206.
- Ioh. Geo. Zizen. n. 22 gr. i S 1670 M 155, 16 gr. i S 1677 M 84.
- Ioh. Geo. Dresden. dp. 16 gr. i S 1659 M 27.
- Ioh. Geo. Numburg. Misn. dp. 16 *afß* i S 1695 M 28.
- Ioh. Geo. Waldenburg. dp. 16 gr. i S 1690 M 92, 1 *afß* 2 gr. i S 1698 M 220, b. a. 11. XII. 1699, m. 27. I. 1701.
- Ioh. Gideon Soltquellen. March. i S 1685 S 87.
- Ioh. Godfr. Bischoffswerden. dp. 16 gr. i S 1700 M 58.
- Ioh. Godfr. Lips. dp. 16 gr. i S 1700 M 59.
- Ioh. Hnr. Göttingen. n. 16 gr. i S 1651 S 55.
- Ioh. Sigism. al. Schulz Neuhaltenleben. n. 16 gr. i S 1656 S 43.
- Ioh. Wilh. Staden. (Stadien.-) Sax. dp. 22 gr. i S 1687 S 26, 16 gr. i S 1687 S 74.
- Ion. Hnr. Göttingen. n. 16 gr. i S 1651 S 54.
- Iust. Iac. Quedlinburg. dp. 16 gr. i S 1700 S 14, b. a. und m. 31. I. 1704.
- Laur. Wansdorf. (Wahnsdorf.-) Misn. dp. 22 gr. i W 1669 M 5, 16 gr. i W 1669 M 54.
- Laur. Theodor. Guelferbitan. 1 *afß* i S 1693 S 109.
- Leonhard. Lüneburg. Sax. 16 gr. i W 1667 S 13.

- Schultze** Levin. Frdr. Visika March. dp. et prom. 1 *asf* 16 *gr*. i S 1700 S 44.
 — Mart. Lipsen. dp. gra. i W 1666 M 61.
 — Mart. Lubenavien. Lusat. 16 *gr*. i S 1651 P 7.
 — Mart. Stendal. Palaco March. dp. et iur. 26 *gr*. i S 1691 S 45.
 — Mart. Volekmar Sondershusa Thuring. 16 *gr*. i W 1696 M 58.
 — Mich. al. Schulzcius Chemnic. dp. 16 *gr*. i S 1678 M 92, 20 *gr*. i S 1679 M 316, b. a. 9. VII. 1681, m. W 1681.
 — Mich. Glauchen. dp. 16 *gr*. i S 1671 M 44.
 — Mich. Perleberg. March. i W 1681 S 28.
 — Mich. Svibusium-Siles. dp. et prom. 18 *gr*. i S 1708 P 60.
 — Nic. Stendalien. Paleo March. dp. 22 *gr*. i W 1691 S 21, 20 *gr*. i W 1691 S 60.
 — Paul. Christ. Kleeberga Misn. dp. gra. i S 1701 M 37.
 — Sam. Colonien. ad Suevum dp. et prom. i S 1705 S 34.
 — Sam. al. Schulze Hoenstein. Misn. non compl. 16 *gr*. i S 1660 M 344.
 — Sam. Gottlieb Svidnicen. dp. et prom. 1 *asf* i W 1708 P 23.
 — Steph. Neosolquilen. March. i W 1685 S 54.
 — Theod. al. Schulze Amaeberg. Palatin. n. 16 *gr*. i S 1647 B 26.
 — Theod. al. Schulze Hohenstein. Misn. n. 12 *gr*. i S 1647 M 288.
 — Valent. Bescovien. Lusat. 16 *gr*. i S 1677 P 38.
 — Wencesl. al. Schulzcius Lubena-Siles. 32 *gr*. i W 1658 P 18.
 — Wilh. Langentreera Westphal. 1 *asf* i S 1696 S 98.
 — Zachar. Lignic. Siles. 1 *fl*. i S 1652 P 31.
Schulzcius Andr. Mülhusin. s. Schultz.
 — Christ. Andr. Mühlhusa Thuring. s. Schultz.
Schulz, **Schultze**, **Schulzcius** (vgl. **Schultz** u. **Schultze**) Car. Lud. Franckofurt. March. prom. 1 *asf* i S 1709 S 27.
 — Christ. Frdr. Glaucha-Misn. dp. 16 *gr*. i S 1663 M 19.
Schultze Christ. Gustrov. Mechlenburg. 1 *asf* 6 *gr*. i W 1679 S 10.
 — Elias Sverino Pol. prom. 1 *asf* i S 1703 P 65.
 — Geo. al. Schultze Moccara- (Mocccara-) Anhalt. 12 *gr*. i W 1659 S 5, b. a. und m. 30. I. 1662.
 — Joh. Rostoch. 16 *gr*. i W 1669 S 8.
 — Joh. Christoph. Storcovien. March. 16 *gr*. i S 1683 S 67.
 — Joh. Godfr. Vratislav. dp. gra. i W 1692 P 6, 18 *gr*. i W 1692 P 33.
 — Joh. Hnr. Thorun. 1 *asf* i S 1689 P 69.
 — Wolf Albr. Schönbergen. Lusat. dp. et prom. 1 *asf* i W 1708 P 24.
Schulze (vgl. **Schultz**, **Schultze** u. **Schulz**) Christ. Däba-Misn. dp. 13 *gr*. i S 1659 M 231.
 — Christ. Vratislav. dp. et iur. 1 *asf* 22 *gr*. i W 1696 P 5.
 — Christ. Gottlieb Wisbach. prom. 1 *asf* i S 1709 M 100.
 — Ern. Hnr. dp. i S 1702 B 8.
 — Gotfr. Andr. Sonnenburgo Neo-March. prom. i W 1704 S 13.
 — Ioach. Radenav. Sax. dp. 16 *gr*. i S 1663 S 6.
 — Joh. Camentio Lusat. dp. et prom. 18 *gr*. i S 1708 P 41.
 — Joh. Neukirchio Palaco March. 16 *gr*. i S 1683 S 78.
 — Joh. Walsterdorff. n. 15 *gr*. i W 1637 M 94.
 — Joh. Arn. Nic. Tremonia Westphal. prom. i S 1706 S 39.
 — Mart. Brachsted. Sax. non compl. 16 *gr*. i S 1660 S 99.
 — Sigism. Wratislav. prom. i W 1705 P 14.
Schulzcius s. **Schultz**, **Schultze** u. **Schulz**.
Schumacher Christoph. Lenzena March. 1 *asf* i S 1690 S 61.
 — Frdr. Wilh. Lubec. 16 *gr*. i S 1684 S 47.
 — Ioach. Helsingor. Dan. 1 *asf* i W 1690 S 19.
 — Joh. Ulmen. Suevus m. 16 *gr*. i W 1675 B 12.
 — Joh. Wertheim. Franc. i S 1693 B 24.
 — Joh. Dav. Cöthen. n. 16 *gr*. i S 1656 S 63.
 — Wilh. Hnr. Hadersleben. Holsat. 1 *asf* i S 1689 S 126.
Schumann, -man, Schueman, -mann, Schumannus Abr. Osterfeld. Misn. n. 16 *gr*. i W 1649 M 38.
 — Adam. Beichliz. (Beichlicen. Misn.) n. 16 *gr*. i S 1661 M 8, 8 *gr*. i S 1674 M 217, b. a. 17. IV. 1680, m. W 1681.
 — Adam. Friecius Warnovia March. 16 *gr*. i S 1680 S 26.
 — Andr. Obersparen. dp. et prom. i S 1707 M 49.
 — Balth. Lipsen. n. $\frac{1}{2}$ *fl*. 5 $\frac{1}{2}$ *gr*. i W 1641 M 17.
 — Christ. al. Schuhman Altenburg. n. 16 *gr*. i S 1658 M 77.
 — Christ. Dresden. dp. et iur. 1 *asf* 14 *gr*. i S 1691 M 125.
 — Christ. Osterfeld. dp. 16 *gr*. i W 1694 M 16, 1 *asf* i S 1699 M 147, b. a. und m. 9. II. 1708.
 — Christ. Ern. Reinstäd. Thuring. prom. 1 *asf* i W 1702 M 38.
 — Dan. Conicen. Boruss. 16 *gr*. i S 1652 P 7.
 — Dav. Hnr. al. Schuemann (Lipsen.) Döblen. n. 16 *gr*. i S 1657 M 55.
 — Ern. Greissena-Thuring. 16 *gr*. i S 1660 M 24.
 — Geo. Lummacen. 16 *gr*. i S 1635 M 51, iur.
 — Geo. Regiomontan. 16 *gr*. i W 1654 P 7.
 — Geo. Christ. Belgra Misn. dp. 16 *gr*. i S 1677 M 193, 16 *gr*. i S 1687 M 105.
 — Gotfr. Belgra Misn. (-Sax.) dp. 16 *gr*. i S 1686 M 62, 18 *gr*. i S 1693 S 81, b. a. 2. XII. 1693, m. 25. II. 1694.
 — Iac. Arnstadt. 16 *gr*. i S 1681 M 228.
 — Ioach. Mart. Wismar. 16 *gr*. i W 1686 S 76.
 — Joh. Dresden. n. 16 *gr*. i S 1655 M 419.
 — Joh. Geran. dp. 16 *gr*. i W 1690 M 17, 12 *gr*. i W 1690 M 62.
 — Joh. al. Schuchmann Halen. (Hala Sax.) dp. 16 *gr*. i S 1674 S 30, 16 *gr*. i S 1680 S 58.
 — Joh. Adam. Auerbach. Misn. dp. gra. i S 1689 M 48, gra. i S 1689 M 160.
 — Joh. Andr. Lips. dp. 22 *gr*. i W 1677 M 21, 16 *gr*. i S 1684 M 152.
 — Joh. Christ. Dresden. n. 1 *fl*. i S 1650 M 294.

- Schumann** Ioh. Christ. Leontino-March. i W 1674 S 22.
 — Ioh. Christoph. al. Schumannus Cygnea Misn. dp. et prom. 1 *apf* 16 *gr* i S 1701 M 77, b. a. 21. V. 1702, m. 8. II. 1703.
 — Ioh. Dan. Niedzwenizen dp. et prom. i S 1704 M 60.
 — Ioh. Godfr. Camentio Lusat. dp. et prom. i S 1705 P 40.
 — Ioh. Godfr. Delitien. Misn. i?, b. a. 27. IV. 1694.
 — Ioh. Hnr. Dresden. prom. 1 *apf* i S 1700 M 185.
 — Ioh. Hnr. Kystriken. Misn. 16 *gr* i S 1683 M 273.
 — Ioh. Mich. Weissenfels. dp. 16 *gr* i W 1687 M 37, 16 *gr* i S 1688 M 264.
 — Ioh. Nic. Saalfelden. 16 *gr* i S 1678 M 198.
 — Ioh. Paul. Ciza Misn. dp. 16 *gr* i S 1688 M 120, 16 *gr* i S 1688 M 266, b. a. 7. XII. 1689, m. 30. I. 1690.
 — Ioh. Sebast. Leucopetra-Misn. n. 16 *gr* i S 1670 M 89.
 — Ioh. Sebast. Weissenfels. n. 16 *gr* i S 1643 M 54.
 — Laur. Hnr. Heldburg. prom. i S 1704 B 26.
 — Luc. Ronneburg. dp. et prom. i S 1705 M 146.
 — Mich. Altenburg. n. 15 *gr* i S 1636 M 176.
 — Mich. Cobus. Lusat. gra. i S 1650 P 4.
 — Mich. Freiberg. dp. et prom. 1 *apf* 18 *gr* i S 1703 M 163.
 — Nic. Gössitz. n. 16 *gr* i W 1637 M 20.
 — Salom. Dantiscan. 1 *apf* i S 1651 P 2.
 — Salom. Gabr. Gedanen. 16 *gr* i S 1688 P 132.
 — Sam. Renisa-Varisc. dp. 6 *gr* i S 1669 M 108.
 — Tob. Camentio-Lusat. dp. 22 *gr* i S 1673 P 5, 16 *gr* i S 1673 P 17.
 — Willh. Gotfr. Brega Siles. dp. et iur. 1 *apf* 22 *gr* i S 1694 P 69.
 — Phil. al. Schuemann Sangerhusa Thuring. 16 *gr* i S 1684 M 164.
Schumberg s. Schimberg.
Schumeningk Ioh. Ieveran. 16 *gr* i S 1649 S 64.
Schunck Ioh. Christ. Grimizschau dp. et prom. i S 1704 M 55.
Schuncke Gotfr. Bornen. dp. et prom. 1 *apf* 16 *gr* i W 1700 M 91.
Schunemann Christ. Hector Schünberg. Mecklenburg. prom. i S 1701 S 43.
Schünemann Albert. Lubec. 1 *apf* i S 1680 S 27.
Schüner Ioh. Christ. Zittau. Lusat. 1 *apf* i S 1694 P 89.
Schuppe Geo. Islebien. n. 6 *gr* i S 1642 S 59.
Schuppius Ioh. Tilem. Perneccen. Sax. dp. 16 *gr* i W 1672 S 14.
 — Iust. Burchard. Marburg. n. i S 1653 B 54.
Schur Ioh. Wrizen. March. 16 *gr* i W 1660 S 8.
Schurch Adam. Artra-Thuring. dp. 16 *gr* i S 1659 M 82.
Schuricht, **Schuricht** (vgl. das.) Dan. Islebien. n. 16 *gr* i S 1652 S 74, iur. R. D. Schvendendorfer 1656.
 — Frdr. Volrad. Islebien. Sax. dp. gra. i W 1666 S 26, 16 *gr* i S 1673 S 64.
 — Ioh. Godfr. Islebien. Sax. dp. gra. i W 1666 S 30.
 — Mich. Frdr. Islebien. n. 16 *gr* i S 1649 S 76, 12 *gr* i W 1650 S 2.
Schure Ioh. Altenburg. n. 16 *gr* i S 1642 M 74.
Schärer Cornel. Görlitio Lusat. dp. et iur. 12 *gr* i S 1698 P 21.
 — Cornel. Schurla-Misnic. dp. 13 *gr* i S 1673 M 38.
 — Dav. Görlic. dp. et prom. 18 *gr* i S 1708 P 24.
 — Ioh. Christoph. Lichtenstein. dp. et prom. 1 *apf* 12 *gr* i S 1701 M 78.
 — Ioh. Geo. Sitta-Lusat. dp. 16 *gr* i W 1656 P 44.
Schurian Christ. Berolin. 1 *apf* i W 1694 S 46.
 — Christoph. Martisburg. dp. et iur. gra. i S 1696 M 169.
Schurich Abraham Sitta Lusat. n. 16 *gr* i W 1653 P 25.
 — Ioh. Radeberg. dp. 16 *gr* i S 1669 M 141, 16 *gr* i S 1675 M 261.
Schuricht (vgl. Schuricht) Mart. Haynen. Misn. dp. gra. i S 1672 M 98, 16 *gr* i W 1677 M 110.
 — Nic. Weida-Varisc. n. 16 *gr* i S 1670 M 99, 16 *gr* i W 1676 M 80.
 — Sam. Hänichen. extran. 16 *gr* i S 1659 M 346.
Schurig Geo. Radeberg. n. 16 *gr* i S 1664 M 122.
Schurtz Ioh. Adam. Dresden. dp. 22 *gr* i S 1675 M 88.
Schurtzfleisch, **Schurzfleisch** Conr. Sam. Corbaccen. Westphal. Sax. m. 16 *gr* i S 1667 S 38.
 — Ioh. Ant. Corbaccen. Waldec. Westphal. (Waldeck. Westphal.) dp. 18 *gr* i S 1667 S 18, 16 *gr* i S 1669 S 34.
Schurtzmann, -mannus Ioh. Wratislav. dp. i W 1705 P 1, prom. i S 1706 P 60, b. a. und m. 9. II. 1708.
Schurzfleisch s. Schurtzfleisch.
Schüsselkorb Ehrenfried. Elstra-Lusat. n. 16 *gr* i W 1646 P 16.
Schüßler, **Schißler** (vgl. das.) Christoph. Zwicau. 16 *gr* i S 1681 M 140.
 — Ioh. Pegav. n. 16 *gr* i S 1647 M 236, gra. i S 1668 M 162.
 — Ioh. Casp. Cygneus n. 16 *gr* i S 1649 M 291.
 — Ioh. Vit. Catholsburg. Marchionatus Brandenburg. Onoldin. 18 *gr* i S 1668 B 19.
Schuster, -erus Christ. Budifin. n. 16 *gr* i S 1648 P 39.
 — Christ. Karsdorf. dp. 16 *gr* i S 1680 M 20.
 — Geo. Altenburg. n. 16 *gr* i S 1653 M 356.
 — Geo. Conr. Lips., vermuthl. ident. mit dem folg., iur. utr. b. 20. II. 1678.
 — Geo. Conr. Rochliz. dp. 16 *gr* i S 1654 M 46, 22 *gr* i W 1668 M 20, vgl. d. vorherg.
 — Godfr. Schneberg. n. 8 *gr* i S 1642 M 121.
 — Gothard. Langenheßen. Misn. 8 *gr* i S 1697 M 170.
 — Gottlieb Longohassia Misn. dp. 16 *gr* i S 1688 M 65, 16 *gr* i S 1688 M 208.
 — Gottreich Langenheßen. Misn. dp. et iur. 8 *gr* i S 1691 M 136, b. a. und m. 23. I. 1700.
 — Gottwaldt Langenheßen. 12 *gr* i S 1699 M 170.
 — Hnr. Budissin. Lusat. n. 12 *gr* i S 1664 P 27.
 — Hnr. Adolph. Dresden. dp. i S 1705 M 31.
 — Ioh. Christ. Camentian. (Camentio Lusat.) dp. et prom. i W 1703 P 23.

- Schuster** Ioh. Geo. Camentio Lusat. dp. et prom. 1 *off* 22 *gr.* i S 1700 P 43, b. a. 4. XII. 1700, m. 26. I. 1702.
- Ioh. Gottlob Dresden. dp. et prom. 1 *off* 22 *gr.* i W 1700 M 95, prom. i W 1700 M 157.
- Ioh. Hnr. Freiberg. n. 16 *gr.* i S 1652 M 248, iur. R. D. Wengering 1661.
- Ioh. Iac. Wiesenthal. dp. et iur. 1 *off* 18 *gr.* i S 1690 M 164.
- Mich. Budissa-Lusat. dp. 16 *gr.* i W 1656 P 52.
- Mich. Gottreich Borna Misn. (Dresden.) dp. 22 *gr.* i W 1688 M 101, 1 *off* i W 1688 M 165.
- Pe. Ern. Budissin. Lusat. dp. 16 *gr.* i S 1666 P 66.
- Valent. Glaucha n. 10 *gr.* i S 1664 M 128.
- Schuter** Ioh. Geo. Spandao March. gra. i S 1688 S 102.
- Schutetus** Bartholom. Schleza-Varisc. 12 *gr.* i W 1662 M 17.
- Schutte** Ioh. Iac. Hamburg. n. 16 *gr.* i S 1656 S 104.
- Schüttig** Sam. Coldic. n. 16 *gr.* i S 1640 M 128.
- Schuttner** Ios. Viennen. dp. et prom. i S 1707 B 9.
- Schättwolff** Ioh. Nic. Dornfeld. 1 *off* i S 1699 M 207.
- Schutz** s. Sienoldt gen. Schultz.
- Schütz, Schütze, Schützius** (vgl. Schütze) Aug. Döbeln. n. 16 *gr.* i S 1652 M 344.
- Aug. Weidenhayn. Misn. (Weidenhahn.) n. 16 *gr.* i S 1661 M 19, 16 *gr.* i S 1667 M 218.
- Christoph. al. Schütze Döbeln. n. 14 *gr.* i S 1647 M 72, b. a. 22. XI. 1662, m. 29. I. 1663, theol. b. im Ian. 1667.
- Christoph. Erfurt. gra. i W 1699 M 42.
- Dan. Nienberg. Sax. dp. 16 *gr.* i S 1671 S 41.
- Godfr. Döbeln. n. 16 *gr.* i S 1652 M 343, inscriptus sub D. Ittigio 1652, 16 *gr.* i W 1664 M 54.
- Ioh. Cotbus Lusat. dp. 16 *gr.* i S 1667 P 54.
- Salom. Gräslie. n. 16 *gr.* i S 1655 P 70.
- Schütze, Schütz, Schutze, Schüz, Schüze** (vgl. Schütz u. Schütze)
- Schütze.**
- Ant. al. Schütze Dresden. n. 16 *gr.* i S 1658 M 36, 16 *gr.* i S 1663 M 222.
- Ant. Achat. Regenwalden. Pom. prom. i W 1707 S 9.
- Balth. Chemnic. (- Misn.) dp. 16 *gr.* i S 1668 M 28, 16 *gr.* i S 1677 M 15.
- Balth. Chemnic. dp. 16 *gr.* i W 1691 M 4.
- Balth. Frdr. ex principatu Iägerndorf. n. $\frac{1}{2}$ *off* 4 *gr.* i S 1644 P 1.
- Beniam. Franckenstein. dp. 16 *gr.* i S 1686 M 11, 1 *off* 8 *gr.* i W 1694 M 128.
- Beniam. Pornstein. Misn. dp. 18 *gr.* i S 1667 M 61.
- Car. Christ. Meiningen. dp. et prom. i W 1708 B 1.
- Christ. al. Sagittarius Rochlic. n. 16 *gr.* i S 1641 M 25, b. a. 10. IV. 1652, m. 27. I. 1653.
- Christ. Frdr. Luscavien. dp. et prom. 2 *off* i S 1703 M 110.
- Christ. Frdr. Wernigeroda Sax. i W 1684 S 7.
- Christ. Ulr. ex principatu Iägerndorf. n. $\frac{1}{2}$ *off* 4 *gr.* i S 1644 P 2.
- Christoph. Schönen. Misn. i?, b. a. und m. 6. XII. 1709.
- Christoph. Geo. Lipsien. n. 16 *gr.* i S 1636 M 49, iur. R. D. F. Romano 1644.
- Christoph. Geo. al. Schütz Lipsen. dp. gra. i W 1672 M 14.
- Clem. Lauba-Lusat. n. 16 *gr.* i S 1665 P 29.
- Dan. Delitian. Misn. gra. i W 1644 M 49.
- Dav. Dietersbach. Misn. dp. 16 *gr.* i W 1656 M 177.
- Frdr. Wilh. al. Schütz o. Schüz Lips. dp. gra. i W 1680 M 5, 1 *off* i S 1693 M 182, b. a. 21. IV. 1694, m. 30. I. 1696, theol. b. 19. II. 1703, ad D. Nicolaum ecclesiastes theol. lic. 5. VII. 1714, theol. dr. 27. IV. 1724.
- Geo. Iac. Noriberg. n. 1 *off* i W 1637 B 2.
- Gerhard. Dietr. ex principatu Iägerndorf. n. $\frac{1}{2}$ *off* 4 *gr.* i S 1644 P 4.
- Godfr. Ascan. 18 *gr.* i S 1682 S 37.
- Godfr. Lud. Lips. dp. 22 *gr.* i W 1687 M 14, prom. 1 *off* i S 1698 M 190.
- Schütze** Hnr. al. Schütz Lipsen. dp. gra. i W 1670 M 11, i W 1684 M 27.
- Hnr. Frdr. Lipsen. n. 16 *gr.* i W 1644 M 43.
- Ierem. Frideberga-Siles. n. 16 *gr.* i S 1648 P 63.
- Ioach. Havelberga March. 16 *gr.* i S 1688 S 87.
- Ioach. Magdeburg. n. 16 *gr.* i S 1646 S 26.
- Ioh. Ascanien. n. 16 *gr.* i S 1642 S 62.
- Ioh. Havelberg. March. 16 *gr.* i S 1670 S 16.
- Ioh. Rochlic. n. 16 *gr.* i S 1641 M 95.
- Ioh. Alb. Lipsien. n. 16 *gr.* i S 1636 M 112, iur. R. D. Fr. Romano 1644.
- Ioh. Christoph. außn Geising Misn. n. 16 *gr.* i S 1653 M 116.
- Ioh. Christoph. Geißingia (Gleißing-) Misn. dp. 16 *gr.* i W 1688 M 58, 16 *gr.* i S 1689 M 173.
- Ioh. Geo. Zittau. dp. et prom. i S 1706 P 39.
- Ioh. Gottlieb Grimmen. dp. 16 *gr.* i S 1671 M 92.
- Ioh. Iust. Leubinga Thuring. 16 *gr.* i S 1691 M 217.
- Ioh. Lud. al. Schütz Goldlautera-Franc. dp. gra. i S 1674 B 8, 16 *gr.* i S 1677 B 9.
- Pe. Magdeburg. n. 16 *gr.* i S 1652 S 50.
- Reichard. Wingendorf. Misn. dp. 16 *gr.* i S 1696 M 143, 1 *off* i S 1698 M 249.
- Siegfr. Weißenfels. dp. 16 *gr.* i W 1691 M 72.
- Steph. Hamburg. dp. et iur. 2 *off* 8 *gr.* i S 1695 S 39.
- Willh. ex principatu Iägerndorf. n. $\frac{1}{2}$ *off* 4 *gr.* i S 1644 P 3.
- Schützenmeister** Wolfg. Geo. Pegav. Misn. dp. gra. i S 1659 M 291, iur. R. D. Sam. Langen, 16 *gr.* i W 1663 M 53.
- Schützius** s. Schütz.
- Schuz** Theod. Eman. Lichtenhayn. dp. et prom. i S 1707 M 132.
- Schüz** s. Schütze.
- Schüze** (vgl. Schütze) Ioh. Geo. Budissa Lusat. dp. et inscriptus prom. 2 *off* i W 1699 P 8.

- Schwendendörffer** s. Schwenden-
dörffer.
- Schwaabe** s. Schwabe.
- Schwab** (vgl. d. folg.) Wolfg. Hnr.
Cellen. Franc. n. 16 gr. i S 1653
B 34.
- Schwabe, Schwaabe, Schwab, Svab**
(vgl. Schwab, Suevius, Suevus)
Bernhard. Numburg. n. 16 gr. i S
1649 M 349.
- Christ. Loberschützio - Thuring.
16 gr. i S 1647 M 34.
- Christ. Noßen. n. i W 1649 M 52.
- Christoph. Hochstad. dp. 16 gr. i W
1661 S 45.
- Ehrenfried Mehrana Misn. dp. et
iur. 1^o ff. 12 gr. i S 1693 M 121.
- Ioh. Meinungen. 16 gr. i W 1662
B 4.
- Ioh. Christoph. Reval. Liv. prom.
i W 1704 P 27.
- Ioh. Corn. Marienberg. n. 16 gr.
i S 1665 M 115, 20 gr. i W 1675
M 148.
- Ioh. Ehrenfried Hohenloën. dp.
16 gr. i S 1696 M 103.
- Ioh. Geo. Neustad. dp. 22 gr. i S
1681 M 85, 16 gr. i S 1681 M 219.
- Ioh. Mart. Annaeberg. n. 16 gr.
i S 1645 M 205, iur. R. D. Ittigio
1652.
- Ioh. Mart. Annaeberg. dp. 16 gr.
i S 1679 M 179, 16 gr. i S 1684
M 155.
- Ioh. Theophil. Mariaemontan.
(-Misn.) dp. 16 gr. i W 1662 M 10.
- Ioh. Theophil. Mariaemontan. Misn.
dp. 13 gr. i S 1663 M 2, 16 gr. i W
1669 M 38.
- Nic. Rentburg. Holsat. 1^o ff. i S
1649 S 66.
- Schwäbel** s. Schwebel.
- Schwach** Ioh. Gottlob Budißin. 1^o ff.
i S 1690 P 76.
- Schwager** Christoph. Plavien. 14 gr.
i W 1645 M 38.
- Hnr. Nic. Brösen. Sax. dp. 16 gr.
i S 1696 S 2, prom. 1^o ff. i W 1700
M 137.
- Ioh. Hnr. Strasbergen. Varisc. n.
16 gr. i S 1653 M 281.
- Salom. Freustadien. Polon. n. 16 gr.
i W 1653 P 56.
- Schwägergen, Schwegergen** Chri-
stoph. Hnr. Misn. n. 16 gr. i S 1658
M 97, 16 gr. i S 1674 M 241.
- Schwägergen** Godfr. Misn. n. 16 gr.
i S 1658 M 162.
- Ioh. Christoph. Misn. n. 16 gr. i S
1653 M 149, iur. R. D. Mengerling
1661.
- Sam. Misn. n. 16 gr. i S 1658 M 327,
16 gr. i S 1669 M 206.
- Schwalb** Laur. Baruth. Franc. dp.
iur. 22 n. 16 gr. i W 1673 B 3.
- Schwalbe** Alex. Culmbac. m. extran.
16 gr. i S 1659 B 21.
- Car. Godfr. Brettin. Sax. dp. 16 gr.
i S 1678 S 2, 18 gr. i S 1690 M 190.
- Christ. Plavien. 9 gr. i W 1645
M 32.
- Christ. Geo. Quedlinburg. dp. i W
1703 S 1, prom. 1^o ff. i S 1709 S 31,
b. a. 23. XI. 1709, m. 6. XII. 1709.
- Christoph. Cygneus n. i S 1649
M 271, iur. R. L. Slutero 1657.
- Ioh. Frdr. Plavia-Varisc. dp. 16 gr.
i W 1662 M 9, 16 gr. i W 1669
M 63.
- Schwallenberg** Sebast. Stetin.,
olim dp., iur. 16 gr. i S 1686 S 96.
- Schwanberger, Schwannenberger,**
Schwannenberger Ioh. Plavien.
n. 12 gr. i W 1650 M 156, iur. R. D.
Ittigio 1660.
- Ioh. Plavia Varisc. dp. 16 gr. i W
1688 M 93, 16 gr. i S 1689 M 203.
- Schwander** Ioh. Windav. Curland.
22 gr. i S 1674 P 89.
- Pe. Schlaiz. 10 gr. i S 1648 M 6.
- Schwannenberger** s. Schwan-
berger.
- Schwanner** Marc. Sitta-Lusat. n. 16 gr.
i S 1658 P 70.
- Schwanningus** s. Svaningius.
- Schwanitz, Schwantz** a Christoph.
Gottlob nob. Lusat. dp. 22 gr. i W
1661 P 26.
- Schwannenberger** s. Schwan-
berger.
- Schwantes** Laur. Colberg. Pomer.
n. 16 gr. i S 1653 S 123.
- Schwantz** Aug. Annaeberg. s. Klug.
- Schwantz** a s. Schwanitz a.
- Schwarm** Ioh. Werderus Regio-
Montan. Neo-March. 16 gr. i S
1671 S 71.
- Schwartz, Schwartze, Schwarz**
(vgl. Schwartze, Schwarz,
Schwarze) Andr. Kirchaymen.
Lusat. n. 16 gr. i S 1653 P 99.
- Augustin. Sora Siles. dp. 22 gr. i W
1679 P 1, 16 gr. i W 1679 P 8.
- Schwartz** Christ. Gottlieb Leisniga
Misn. dp. 16 gr. i S 1691 M 20,
1^o ff. i W 1695 M 40, b. a. 22. IV.
1699, m. Wittenberg., Collega
tertius scholae Nicolaitanae Lips.
inter magistros Lipsien. receptus
31. I. 1705.
- Dan. Sempronio Hung. dp. 22 gr.
i W 1677 B 2, 16 gr. i W 1677 P 22.
- Frdr. Saltzunga-Thuring. n. 16 gr.
i W 1663 M 6, b. a. vermuthl. W
1670, m. a. 25. I. 1672.
- Geo. Leisnic. (Leusnicen.) al.
Schwarz n. 16 gr. i S 1649 M 175
und M 354, iur. Doctore Scher-
zero 1661, 16 gr. i W 1660 M 99,
16 gr. i W 1679 M 30, inscriptus
ao 1661. R. Dno. D. Scherzero re-
novavit iuramentum.
- Geo. Andr. Kirchhan. n. 7 gr. i S
1635 M 135.
- Geo. Ulr. Lipsen. n. 16 gr. i S 1658
M 149.
- Godfr. al. Schwarz Sora Lusat.
prom. 1^o ff. i S 1709 P 42.
- Godfr. Dan. Lips. dp. 18 gr. i S
1708 M 23.
- Iac. Lubena Lusat. 16 gr. i S 1681
P 32.
- Iac. Christ. al. Schwartz Lipsien.
n. 16 gr. i S 1636 M 106.
- Ioach. Stralsund. 16 gr. i S 1658
S 19.
- Ioh. Artren. n. 16 gr. i S 1645
M 212.
- Ioh. Cruziburg. Thuring. n. 16 gr.
i S 1657 M 93.
- Ioh. Freistad. dp. 22 gr. i S 1683
P 40, 16 gr. i S 1683 P 95.
- Ioh. Kircheinen. n. 16 gr. i S 1645
M 213.
- Ioh. Reichenbach. Varisc. dp. 16 gr.
i W 1675 M 7, 16 gr. i W 1675
M 114.
- Ioh. Christ. Saltzungen. (Saltzunga
Thuring.) n. 16 gr. i S 1665 M 199,
10 gr. i S 1669 M 195.
- Ioh. Hnr. Stolberg. n. 16 gr. i S
1651 M 53.
- Iosua Iac. Londino Dan. 1^o ff. 3 gr.
i S 1688 S 118.
- Levin. Andr. Narva Livon. 1^o ff. i W
1692 P 42.
- Mart. Coslin. Pomer. 16 gr. i S 1657
S 29.
- Nic. Londino Dan. 1^o ff. 3 gr. i S
1688 S 127.

- Schwartz** Paul. Hnr. al. Schwartz
Leisnien. (Leusnien.) dp. 16 gr.
i S 1677 M 164, 16 gr. i S 1682
M 256.
— Polycarp. Weisach. n. 16 gr. i S
1658 M 316.
— Sam. Vratislav. dp. i W 1685 P 16,
i W 1685 P 48.
Schwartzbach, **Schwarzbach** (vgl.
das.) Andr. Zittav. n. 16 gr. i S
1640 P 10.
— Ioh. Zittau. dp. 22 gr. i S 1678
P 28, 16 gr. i S 1684 P 39.
— Ioh. Christ. Zitta-Lusat. dp. 16 gr.
i S 1671 P 15, 16 gr. i S 1679 P 101.
Schwartz, **Schwartz**, **Schwarz**,
Schwarze (vgl. **Schwartz**,
Schwartz, **Schwarze**) Andr.
Orlishusa Thuring. i W 1681 M 47.
— Andr. al. Schwarz Riga Livon.
22 gr. i W 1686 P 34, b. a. und
m. 30. I. 1690.
— Beniam. Hnr. Dresden. dp. 22 gr.
i S 1676 M 2, 16 gr. i W 1689
M 9.
— Car. Hnr. (Dresden.) dp. 22 gr. i S
1689 M 14, i W 1697 M 16.
— Christoph. Hohkircha Lusat. dp. et
prom. i W 1704 P 11.
— Gottlieb Hnr. Dresden. dp. 22 gr.
i S 1676 M 27.
— Ioh. Saxo dp. 18 gr. i S 1667 S 36.
— Ioh. Christoph. al. Schwarze
Dresden. non compl. 16 gr. i S 1660
M 351, m. 16 gr. i W 1676 M 61.
— Ioh. Conr. Coburg. prom. i S 1704
B 17.
— Ioh. Frdr. Halen. Sax. dp. 16 gr.
i S 1691 S 8.
— Ioh. Geo. Königstein. dp. et iur.
1^o 14 gr. i S 1691 M 146.
— Ioh. Hnr. Pirnen. dp. et prom. i S
1704 M 74.
— Ioh. Nic. Dresden. dp. 22 gr. i W
1691 M 60.
— Iul. Hnr. al. Schwartz Dresden.
dp. 22 gr. i S 1676 M 47, 16 gr. i W
1689 M 39.
Schwartz von Christ. Stralsund.
dp. et iur. 3^o 16 gr. i S 1696 S 10.
Schwartzenau Christoph. Lud. Als-
feld. Franc. m. 22 gr. i W 1667 B 7.
— Ioh. Phil. Alsfeld. Franc. 22 gr. i W
1667 B 8.
Schwartzenberger Frdr. Dan.
Dresden. dp. et iur. 1^o 16 gr. i S 1694
M 127.
Schwartzenberger Ioh. Christ.
Dresden. dp. i S 1685 M 100, i W
1685 M 65.
Schwartzenburg Valent. Neo-
ruppin. March. dp. 16 gr. i S 1686
S 21.
Schwartzkopf Frdr. Ruppino-
March. 22 gr. i S 1679 S 46.
Schwartzlose Ioh. Neuenhalten-
leben. Saxo n. 16 gr. i S 1656 S 41.
Schwartzmann Phil. Bernhard.
Rothenburg. Franc. dp. 22 gr. i S
1691 B 4.
Schwarz, **Schwartz**, **Schwarz**ius
Christoph. Milavien. n. 6 gr. i W
1637 M 142.
— Ioh. Pescovien. March. prom. 1^o 16 gr.
i S 1701 S 60.
— Ioh. Susato-Westphal. dp. 22 gr.
i S 1659 S 78.
— Ioh. Christoph. Revela Livon. n.
2^o 16 gr. i S 1656 P 92.
— Ioh. Gottlieb Hirschberga Siles.
prom. 1^o 16 gr. i W 1708 P 45.
— Mart. Riegenwalde. Pomer. dp.
16 gr. i S 1659 S 55.
Schwarzbach, **Schwartz**bach (vgl.
das.) Christoph. Lauba-Lusat. n.
16 gr. i W 1637 P 46, iur. R. D.
Hopppio 1648, b. ?, scholae patriae
subrector m. 21. III. 1654.
— Geo. Lauba-Lusat. n. 16 gr. i S
1647 P 30.
— Godfr. Luba-Lusat. 16 gr. i W 1647
P 8.
Schwarze, **Schwartz** (vgl. **Schwartz**)
Andr. al. Schwartz Hamburg.
30 gr. i S 1640 S 1, b. 23. X. 1640.
— Christoph. al. Schwartz Alten-
burg. 12 gr. i S 1647 M 83.
— Christoph. Fürstenwalden. March.
prom. 1^o 16 gr. i S 1702 S 51.
— Hnr. Altenburg. Misn. non compl.
16 gr. i S 1660 M 173.
— Mich. Sigism. Bernav. March. dp.
et iur. gra. i S 1694 S 42.
Schwarzenberg Ioh. Mart. Quedlin-
burg. prom. 1^o 16 gr. i S 1709 S 51.
Schwarzkopff Geo. Großengütter
Thuring. prom. gra. i W 1702 M 41.
Schwatzer Geo. Ólsna-Siles. n. 22 gr.
i S 1665 P 22.
Schwebel, **Schwä**bel, **Schwe**belius
Godfr. Lignic. Siles. dp. 22 gr. i S
1666 P 44, 1^o 16 gr. i W 1667 P 2.
— Tob. Conr. al. Schwäbel Ligniz.
dp. et prom. i W 1706 P 8.
Schwechten, -enius Abr. Arne-
burgo March. 16 gr. i S 1677 S 17.
— Geo. Hnr. Wurzen. prom. i W 1705
M 80.
— Godfr. al. Schwechter Aren-
burgo March. dp. et iur. 1^o 16 gr.
i S 1696 S 15.
— Nic. Gorzkio-March. 16 gr. i S
1667 S 73.
— Nic. Sehusan. March. 12 gr. i W
1635 S 8.
Schwechter Godfr. Arenburgo
March. s. **Schwe**chten.
Schwedcke, **Schwe**dcke Godfr.
Ólsnen. Siles. med. dr. 22 gr. i W
1671 P 8, iuramentum antehac aca-
demiae praestitum renovavit, dr.
16 gr. i W 1676 P 11, renovavit
iuramentum, quod praestiterat ao.
1671 R. Dn. D. Romano.
Schweder Hnr. Cuslin. Pomer. dp.
1^o 16 gr. i S 1664 S 33, iur., b. a. 22. IV.
1665, m. 24. I. 1667.
Schwedler, -erus Ioh. Christ. Frosa
Magdeburg. dp. 22 gr. i S 1695 S 4,
1^o 16 gr. i S 1697 S 80.
— Ioh. Christoph. Friberg. dp. iur.
19 gr. i S 1660 S 70.
— Ioh. Christoph. Greiffenberga
(Gryphorino-) Siles. dp. 22 gr. i W
1694 P 10, 1^o 16 gr. i W 1694 P 83,
b. a. 30. XI. 1695, m. 28. I. 1697.
Schwefeler, -ffler Ioh. Lipsien. n.
16 gr. i S 1640 M 104.
— Ioh. Pegav. Misn. n. gra. ad spe-
cimen novi depositoris i W 1663
M 12, gra. i W 1671 M 20.
Schwegergen s. **Schwä**gergen.
Schwegner Ioh. Godfr. Dresden.
dp. 16 gr. i S 1659 M 320.
Schweibhauser, -heuser Ioh. Gotha-
Thuring. gra. i S 1662 M 32.
Schweicker, -eiker Bened. al.
Schreiber Greislicen. n. 13 gr.
i S 1650 P 67.
— Ioh. Wilh. Numburg. n. gra. i S
1653 M 199, gra. i W 1665 M 3.
Schweickertt Car. Gedanen. 22 gr.
i W 1661 P 4.
Schweickhard, -dt Ioh. Geo.
Torgen. n. 16 gr. i S 1636 M 136.
— Ioh. Hnr. Torgen. n. 16 gr. i S 1648
M 200.
Schweidler, -erus Ioh. Frideburg.
n. 7 gr. i S 1635 P 21, iur. R. D.
Michaelis ao. 1641.

- Schweidler** Ioh. Geo. Frideberg. Siles. 1 *off* i S 1652 P 35.
- Schweiger** Augustin. Lipsen. non compl. 16 *gr*: i S 1660 M 57.
- Schweiker** s. Schweicker.
- Schweinichen von (a)** Ioh. eq. Siles. dp. et iur. 3 *off* i S 1697 P 67.
- Ioh. Adam. eq. Siles. dp. 1 *off* i S 1671 P 31.
- Ioh. Frdr. eq. Siles. dp. et iur. 3 *off* i S 1697 P 60.
- Schweinitz, -iz** Christ. Neostad. ad Orlam n. 12 *gr*: i W 1646 M 37.
- Dav. Ascania-Saxo n. 8 *gr*: i S 1656 S 31, iur. R. D. Ittig 1662.
- Nic. Oppurg. n. 16 *gr*: i S 1635 M 126.
- Schweinitz von Bernhard.** eq. Siles. dp. et iur. 2 *off* 5 *gr*: i S 1690 P 26.
- Casim. Christ. eq. Misn. 20 *gr*: i S 1690 M 191, prom.
- Sebast. Hnr. eq. Siles. (-Lusat.) dp. i W 1684 P 5, i W 1684 P 15.
- Schweinitz** s. Schweinitz.
- Schweiscke** s. Schweißke.
- Schweiske** a Aug. Frdr. eq. Misn. dp. 1 *off* i S 1689 M 9.
- Schweißke, -scke, -ßker** Christ. Dresden. n. 1 *off* 3 *gr*: i S 1638 M 16, 16 *gr*: i S 1647 M 56.
- Dan. Dresden. 16 *gr*: i S 1657 M 50.
- Schweitzer, Schweizer** (vgl. das.) Adam. Lipsien. n. 16 *gr*: i W 1652 M 20, iur. R. D. Ittig 1662.
- Aug. Lipsien. n. 16 *gr*: i W 1652 M 21.
- Bened. Lipsien. n. 16 *gr*: i S 1664 M 144.
- Christ. Iulian. Mügelen. dp. 16 *gr*: i S 1694 M 26, 1 *off* i S 1697 M 158.
- Christ. Leberecht Cothen. Anhalt. dp. 16 *gr*: i S 1677 S 89.
- Frdr. Lipsien. n. 16 *gr*: i S 1664 M 143.
- Geo. Sigism. Lipsien. dp. gra. i S 1671 M 198.
- Gerhard. Lips. i ?, b. a. 27. XI 1717, m. 17. II. 1718.
- Ierem. al. Schweizer Witeberg. Saxo n. 16 *gr*: i W 1647 S 15, iur. R. M. Preibisio 1659.
- Ioh. Casp. Lipsien. n. 16 *gr*: i W 1657 M 45.
- Ioh. Geo. Mügelen. (Mügela Misn.) dp. et prom. i S 1704 M 66, b. a. 1. VI. 1709, m. 6. XII. 1709.
- Schweizer, -tzer** (vgl. Schweitzer) Christoph. Gottlieb Lauba Lusat. prom. 1 *off* i S 1709 P 36.
- Schwelky** s. Swelky.
- Schwellengraber** Ioh. Stetin. Pomer. 1 *off* i S 1662 S 29.
- Schwemler, -erus** Christoph. Grimma n. 16 *gr*: i S 1658 M 92.
- Dav. Grimmen. 16 *gr*: i S 1648 M 20.
- Maximil. Vratislav. dp. et iur. i S 1685 P 47.
- Schwenck, -nke** (vgl. Schwencke) Christoph. Delitian. 16 *gr*: i W 1670 M 45.
- Frdr. Lisburgo Haß. gra. i S 1678 B 20.
- Schwencke** (vgl. Schwenck) Hnr. Lipsen. n. 16 *gr*: i S 1637 M 16.
- Ioh. Geo. Lipsien. n. 16 *gr*: i S 1637 M 15.
- Ioh. Sigism. al. Schwenck o. Schwenk Neobrunnen. Franc. n. 16 *gr*: i S 1637 B 3, iur. R. D. F. Romano 1644 idque testimonio confirmavit, b. a. 21. III. 1646, m. 28. I. 1646, theol. b. 15. V. 1663, theol. lic. 10. IX. 1663.
- Tob. Nienburga Anhalt. 16 *gr*: i S 1684 S 102.
- Schwenckenbecher** Christ. Regiomont. Boruss. prom. i S 1706 P 52, b. a. und m. 10. II. 1707.
- Schwendel** Mich. Kindelbruce. n. 16 *gr*: i S 1655 S 83.
- Schwendendorffer, Schwenden-, Svendendorffer** Geo. Gotfr. Lips., Dni. Bartholomaei Leonhardi fil. et Dni. Georgii Tobiae Ordinarii nepos, dp. gra. i S 1681 M 38, i S 1693 M 187, iur. utr. b. 28. XI. 1693, iur. utr. dr. 21. IX. 1699.
- Ioh. Leonhard. Lips. dp. gra. i S 1681 M 66.
- Schwenderus** Ioh. Christoph. Sch[w]artzenb[ergen.] dp. 16 *gr*: i S 1659 M 25.
- Schwenke** s. Schwencke.
- Schwenner** Pe. Regiomontan. 1 *off* i S 1696 P 71.
- Schwerdfeger** (vgl. Schwertfeger) Sam. Sega Thuring. dp. et iur. 1 *off* 8 *gr*: i W 1691 M 89.
- Theod. Sega Thuring. 12 *gr*: i W 1692 M 88.
- Schwerdner** (vgl. Schwertner) Dav. al. Schwertner Gracovia-Bohem. (Crazovien.) 12 *gr*: i S 1646 P 2, b. a. 21. IV. 1649, m. 31. I. 1650, theol. b. 20. XII. 1658, theol. lic. 7. VII. 1659.
- Godfr. Seydenberga Lusat. dp. et iur. 1 *off* 16 *gr*: i W 1689 P 5.
- Mart. Witteberg. 14 *gr*: i S 1658 S 37.
- Schwerdtner** Ioh. David. Lips. s. Schwertner.
- Schwerer** Sigfr. Elsterberga Varisc. dp. et prom. 1 *off* 16 *gr*: i S 1700 M 137.
- Schwermann** Ioh. Thom. Tondera Holsat. 1 *off* i W 1692 S 35.
- Schwertfeger, Schwerdfeger** (vgl. Schwertfeger) Godfr. Gorlitzio-Lusat. dp. 16 *gr*: i W 1667 P 39, iur. R. D. Schwendendorffer ao. 1672, 16 *gr*: i S 1672 P 42.
- Ioach. Luneburg. 16 *gr*: i S 1676 S 65.
- Ioach. Conr. Glockstad. (Glückstad.-) Holsat. dp. 22 *gr*: i S 1688 S 21, 1 *off* 3 *gr*: i S 1688 S 85.
- Paul. Gorlic. Lusat. n. 13 *gr*: i W 1634 P 26.
- Schwertner** (vgl. Schwerdner) Christ. Frdr. Lips. dp. 22 *gr*: i S 1681 M 23, 16 *gr*: i S 1681 M 138.
- Dav. Gotfr. Bregen. Siles. dp. et iur. 22 *gr*: i S 1682 P 25.
- Ioh. Christoph. Lips. dp. 16 *gr*: i W 1686 M 57.
- Ioh. Dav. al. Schwerdtner Lipsen. dp. gra. i S 1662 M 159, gra. i W 1677 M 92, b. a. 14. XII. 1678, m. 29. I. 1680, theol. b. 19. I. 1683.
- Schwesinger** Andr. Coburg. extran. 16 *gr*: i S 1659 B 22.
- Schwieder** Sam. Ölsna Siles. dp. et iur. 1 *off* 22 *gr*: i S 1698 P 48.
- Schwindring** Ioh. Hnr. Haßa Cabelan. 9 *gr*: i W 1689 B 10.
- Schwolmann** Christ. Lipstad. m. 1 *off* i S 1696 S 50.
- Schwope** Dan. Vratislav. Siles. i ? viell. ident. mit Schmogel Dav., b. a. und m. 7. II. 1709.
- Christ. Mersburg. dp. 16 *gr*: i S 1672 M 24, 16 *gr*: i W 1678 M 7.
- Schwopius** Christ. Brega-Siles. dp. 22 *gr*: i S 1676 P 5, 16 *gr*: i S 1676 P 30, b. a. und m. 31. I. 1679.
- Schyrack** s. Schirack.

- Scipio** Christ. Nic. Lips. prom. i W 1704 M 57.
 — Ioh. Görlic. n. 12 *gr.* i W 1645 P 25, iur. R. Dr. Q. Schachero.
 — Ioh. Aug. Lips. dp. i S 1706 M 15.
 — Ioh. Christoph. Ilenburg. Misn. dp. 16 *gr.* i S 1686 M 90, 1 *apf.* i W 1691 M 130.
 — Ioh. Frdr. Hallen. (Hallen. Sax.) n. 16 *gr.* i S 1653 S 133, 16 *gr.* i S 1663 S 99.
 — Ioh. Frdr. Lips. dp. 16 *gr.* i S 1697 M 66, prom. i W 1704 M 72.
 — Ioh. Paul. Lips. dp. 16 *gr.* i S 1697 M 82.
 — Paul. Hallen. n. 16 *gr.* i S 1653 S 134, iur. R. D. Eckolt 1664, 16 *gr.* i S 1664 S 56.
 — Paul. Marc. Ilenburg. dp. 16 *gr.* i S 1672 M 105.
Sckerbeck Dan. Bernstadt. Lusat. 16 *gr.* i W 1683 P 49.
Scoltetus Nic. Hnr. Neoforen. Siles. s. Scultetus.
Scoppius Christ. Adam. Wratilav. Siles. dp. 18 *gr.* i S 1667 P 30.
Scorll, Scroll Dav. Leipnicen. n. 16 *gr.* i S 1652 M 98.
Screber s. Schreber.
Scriberius Andr. Gotheburg. Suecus n. 1 *apf.* i W 1645 B 1, iur. R. D. Q. Schachero.
 — Aug. Mulhusin. Thuring. i S 1685 M 202.
 — Frdr. Nimicen. Siles. n. 16 *gr.* i W 1651 P 20.
 — Ioh. Christoph. Mülhusin. Thuring. 16 *gr.* i S 1684 M 153.
Scriverius Ioach. Mólna Sax. 16 *gr.* i W 1654 S 13.
Scrodsky Geo. Regiomontan. prom. i W 1705 P 7.
Scroll s. Scorll.
Sculteti Gabr. Seleccen. Hungar. gra. i S 1674 B 16.
Scultetus (vgl. Schultze) Abr. al. Schultetus Kleinzizen. (Cizen. Misn., Gleina Cizen. Misn.) dp. 16 *gr.* i S 1679 M 3, i S 1685 M 197, b. a. 20. IV. 1689, m. 30. I. 1690.
 — Christ. Namslav. 32 *gr.* i W 1658 P 4.
 — Christ. Frdr. Marcklebergen. s. Schultze.
 — Christ. Frdr. Schönavia Lusat. dp. 22 *gr.* i S 1678 P 5.
Scultetus Dav. Colberg. 16 *gr.* i S 1657 S 5.
 — Dav. Stetin. 16 *gr.* i S 1657 S 6.
 — Ehrenfried Hoyerswerda n. 16 *gr.* i S 1658 P 33.
 — Ehrenfried Suidnicen. (Swidnicen.) Siles. dp. 22 *gr.* i W 1667 P 54, 1 *apf.* i W 1667 P 24.
 — Frdr. Goña Misn. s. Schultze.
 — Frdr. Lipsen. s. Schultze.
 — Geo. Frdr. Görlic. Lusat. 1 *apf.* i S 1693 P 75.
 — Godfr. Gorliz. n. 16 *gr.* i W 1637 P 40.
 — Hnr. Görlic. Lusat. 10 *gr.* i W 1650 P 7.
 — Iac. Hoyerswerd. Lusat. 16 *gr.* i S 1674 P 75.
 — Ioh. Hernstad. Siles. dp. 22 *gr.* i S 1669 P 4, 22 *gr.* i S 1669 P 46.
 — Ioh. Christ. Gebhard. Lauben. Siles. 16 *gr.* i W 1645 P 34, iur. R. Lic. Schlutero.
 — Ioh. Frdr. Luban. dp. 16 *gr.* i S 1671 P 44.
 — Ioh. Gottlieb Gebhard. (-Gothard.) Lauban. dp. 22 *gr.* i S 1678 P 21, 16 *gr.* i S 1678 P 60.
 — Ioh. Gottlob Gebhard. Lauba Lusat. dp. et iur. 1 *apf.* 14 *gr.* i S 1691 P 61.
 — Ioh. Hnr. Grünberg. Siles. 16 *gr.* i S 1679 P 111.
 — Ioh. Phil. Torgav. dp. 18 *gr.* i S 1667 M 45.
 — Ioh. Sigism. Gebhard. Lauba Lusat. dp. 22 *gr.* i S 1692 P 7, 1 *apf.* i S 1695 P 39.
 — Israel Lehna-Siles. 22 *gr.* i S 1670 P 2.
 — Nic. Hnr. al. Scoltetus Neoforen. Siles. dp. 16 *gr.* i S 1693 P 15.
 — Noachus Schmiedeberg. (Schmiedeberg.-) Siles. dp. 16 *gr.* i S 1674 P 44, 16 *gr.* i S 1674 P 97.
 — Sam. Leoberg. 16 *gr.* i S 1641 P 30.
Scultetus a Lövenheim s. Schultze von Löbenheim.
Scurrius s. Skuhr.
Scutte Henn. Nicoping. Suecus 16 *gr.* i S 1647 S 25.
Sebaldus Laur. Beelizen. n. 13 *gr.* i W 1634 S 24.
Sebastian Andr. Nebren. n. i S 1638 M 50.
 — Ioh. Olsnen. Siles. dp. et iur. 1 *apf.* 14 *gr.* i S 1686 P 47.
Sebastiani Geo. Leutschovia-Teplic. Ungar. n. 16 *gr.* i S 1656 B 25.
Seber Valent. Christ. Schleusinga-Franc. dp. [et] iur. gra. i S 1660 B 16, iuramentum gra.
Sebisch, Seebisch, -bischius, -busch Car. Gottlieb Dresden. dp. 22 *gr.* i S 1687 M 12, m. 1 *apf.* i S 1697 M 148.
 — Ioh. Cygneus n. 12 *gr.* i S 1649 M 122, 12 *gr.* i W 1654 M 13.
 — Sigism. Gottlob Cygnea Misn. i S 1685 M 275, prom. tantum ratione aetatis habita, b. a. 17. IV. 1686, m. W 1687.
 — Sigism. Gottlob Dresden. dp. 16 *gr.* i S 1682 M 148.
Sebisch a Ioh. Geo. eq. Siles. dp. i W 1674 P 24.
Sebottendorff von (a) Car. Hnr. eq. Misn. dp. et prom. i S 1704 M 34.
 — Ioh. Damian. eq. Siles. dp. 1 *apf.* i S 1678 P 19.
Seckel Thom. Auspicio-Morav. gra. i S 1679 S 77.
Seckendorff von (de) Christ. Ehrenreich eq. Misn. dp. et iur. 3 *apf.* i S 1697 M 98.
 — Christoph. Frdr. Franc. 2 *apf.* i S 1697 B 22.
 — Ern. Lud. eq. Franc. 1 *apf.* i S 1690 B 18.
 — Frdr. Hnr. eq. Franc. prom. 1 *apf.* i S 1690 B 19.
 — Geo. Lud. eq. Franc. 1 *apf.* i W 1690 B 5.
Secler Christ. Leoberg. 16 *gr.* i S 1641 P 3.
 — Elias Leoberg. 16 *gr.* i S 1641 P 10.
Secrusius Baggo Ripen. Iütland. prom. 2 *apf.* i S 1703 S 43.
Securius Ioh. Sangerhusan. n. 16 *gr.* i S 1651 M 32, iur. R. D. Wagnero 1657.
 — Theod. Sangerhusan. n. 16 *gr.* i S 1641 M 160, iur. R. Hulsemanno, 16 *gr.* i S 1647 M 286, b. a. 9. XI. 1649.
 — Theod. Sangerhusa Thuring. 16 *gr.* i S 1683 M 298.
 — Thom. Lips. dp. 22 *gr.* i W 1678 M 4, 16 *gr.* i W 1678 M 32.
Sederus Tob. Bernau. March. prom. 1 *apf.* i S 1703 S 94.
Seebach, -bachius Christ. Salzen. n. fr. 16 *gr.* i W 1650 M 194.

- Seebach** Christoph. Salzen. n. fr. 16 gr. i W 1650 M 195.
 — Christoph. Siegm. Langensalza Thuring. dp. i S 1685 M 47.
 — Franc. Langensaltza-Thuring. n. 16 gr. i S 1647 M 100, iur. R. L. Slüter 1657.
 — Frdr. Christ. Tenstad. Thuring. dp. 22 gr. i S 1677 M 317.
 — Frdr. Sigism. Tenstad. (Tennstad.-) Thuring. dp. 22 gr. i S 1677 M 318, 1 nsp i W 1688 M 133.
 — Gabr. Langensaltzen. n. 16 gr. i S 1642 M 50, iur. R. D. Rivino 1645.
 — Ioh. Christoph. Gotha-Thuring. 1 nsp i S 1669 M 202.
 — Ioh. Geo. Walterhusa Thuring. dp. et prom. 2 nsp 6 gr. i S 1703 M 141.
 — Ioh. Mathi. Grosengotteren. Thuring. dp. i S 1702 M 120, prom. 1 nsp i S 1702 M 247.
Seebach von Hanns Christoph. in Großgottlau n. 1 nsp i W 1649 M 32.
Seebachius s. Seebach.
Seeber Ioh. Christ. Quesiz. Misn. 22 gr. i S 1697 M 181.
Seebisch, -bischius, -busch s. Seebisch.
Seefried Ioh. Adam Nordlingen. 16 gr. i S 1676 B 32.
Seege s. Sege.
Seeger Ioh. Inst. Lauenburg. 16 gr. i S 1682 S 54.
Seehm Christ. Hoyerswerda-Lusat. n. 16 gr. i W 1648 P 17.
Seel Ioh. Eberhard. Grandfelden. Boruss. 1 nsp i W 1693 P 18.
Seelen von Christ. Ephraim Lips. dp. 1 nsp i W 1693 M 2, 1 nsp 18 gr. i W 1697 M 20.
Seelig Ioh. Ern. Weichmanshusa Haß. dp. 12 gr. i S 1682 B 2, 16 gr. i S 1688 B 21.
 — Ioh. Geo. Wichmanshusa (Wichmanshausen.-) Haß. dp. 16 gr. i S 1688 B 5, 16 gr. i W 1688 B 22.
 — Ioh. Iac. Moeno-Francofurt. 1 nsp i W 1699 B 10.
Seeliger, Seliger, -erus Christ. Elias Lipsen. dp. 16 gr. i S 1675 M 18.
 — Christoph. Sittav. dp. 16 gr. i S 1654 P 25, iur. R. D. Paul. Wagnero ao. 1658.
 — Godfr. al. Seligerus Zittau. Lusat. dp. et iur. 1 nsp 16 gr. i S
- Seeliger**.
 1699 P 27, b. a. 21. V. 1702, m. 8. II. 1703.
 — Ioh. Elias Zittau. Lusat. 1 nsp i S 1695 P 37.
 — Sam. Vratislav. Siles. dp. et iur. 1 nsp 4 gr. i S 1697 P 70.
 — Valent. Vratislav. dp. et inscriptus prom. gra. i W 1699 P 12.
Seeligmann, -man, Seligmannus (vgl. Seligmann) Casp. Christ. Zittav. Lusat. dp. 22 gr. i W 1671 P 3, 16 gr. i W 1671 P 14.
 — Gottlob Frdr. al. Seligmann Zitta-Lusat. dp. 22 gr. i S 1674 P 25, 16 gr. i S 1674 P 70, b. a. 10. IV. 1675, m. 27. I. 1676, theol. b. ?, theol. lic. 13. XI. 1686, theol. dr. 9. XI. 1699.
 — Zachar. Chemnic. n. 16 gr. i S 1641 M 167, iur. R. D. Rivino 1645.
Seeling, -gius Geo. Olsnic. (Ölsnen.-) Varisc. dp. 22 gr. i S 1688 M 57, 16 gr. i S 1688 M 197.
 — Ioh. Christoph. al. Geeling Schlackenwerda Bohem. n. 16 gr. i W 1646 P 8, b. a. und m. 19. II. 1656.
 — Ioh. Geo. Wölcken. (Wölckan.) dp. 16 gr. i S 1693 M 83, 1 nsp i S 1697 M 195.
 — Ioh. Hnr. Groswölken. Misn. dp. 10 gr. i S 1682 M 116.
 — Matth. Corneran. 16 gr. i W 1653 M 15.
Seering Ioh. Adam. Camenz. dp. et prom. i S 1705 P 31.
Seffer Math. Sorav. 16 gr. i S 1655 P 10.
Seffner Ioh. Wratislav. Siles. dp. 22 gr. i S 1674 P 40.
Sege, Seege Christ. Salzen. Thuring. 12 gr. i S 1638 M 19.
 — Ioh. Christ. Longosaliba-Thuring. dp. 16 gr. i S 1659 M 159.
 — Ioh. Christoph. Longosalissan. dp. 16 gr. i S 1675 M 101.
 — Ioh. Ern. Langensalza-Thuring. dp. 22 gr. i S 1669 M 34.
 — Ioh. Geo. Langensalc. Thuring. n. 16 gr. i S 1648 M 188.
 — Ioh. Hnr. Langensaltz. n. 16 gr. i S 1647 M 188.
 — Sigism. Langensalza-Thuring. gra. i S 1662 M 30.
Segehatt Valer. Friberg. Misn. dp. 16 gr. i S 1659 M 303.
- Sege** Geo. Norinberg. 16 gr. i S 1648 B 11.
 — Iac. Witteberg. 8 gr. i S 1646 S 7.
 — Ioh. Bernav. March. gra. i W 1660 S 7.
 — Ioh. Witteberg. n. 7 gr. i W 1645 S 15, iur. R. D. Q. Schachero.
Segers Ioh. Ern. Regiomonte Boruss. 1 nsp 8 gr. i S 1694 P 92.
Segler Ioh. Frdr. Görliz. Lusat. 16 gr. i S 1669 P 74.
Seglingius Ioh. Geo. Dresden. 16 gr. i S 1657 M 114, iur. [et] dt. 16 gr. i S 1697 P 5, prom. i S 1704 P 34.
Segner Adam. Posenio Hung. prom. 1 nsp i S 1702 S 38.
 — Ios. Posenien. Hung. dp. et iur. 2 nsp 6 gr. i S 1697 B 15.
Segnitz, Sagnitz, -iz, -itz Augustin. Islebien. Sax. 16 gr. i S 1684 S 32.
 — Christ. Löbavia-Lusat. 16 gr. i S 1671 P 57.
 — Frdr. Lobav. Lusat. dp. 22 gr. i S 1668 P 1, 16 gr. i S 1668 P 17.
 — Ioh. Geo. Löbav. Lusat. n. 16 gr. i S 1658 P 65.
 — Ioh. Gottlob Loebau. Lusat. dp. et iur. 1 nsp 22 gr. i S 1697 P 64.
 — Mich. Lubavia-Lusat. n. 16 gr. i S 1652 P 56, iur. R. D. Schvenden-dörffer ao. 1656.
Segnizius Lud. Adam. Svinfurto Franc. prom. 1 nsp i S 1701 B 38.
Seher Ioh. Andr. Schmalcalden. 16 gr. i S 1684 B 20.
Seher-Thoß s. Scherr-Thoß.
Seherr, Seherr von Car. Ferd. eq. Siles. dp. et iur. 3 nsp i S 1697 P 18.
Seherr-Thoß, Seher-Thoß von Geo. Sigm. eq. Siles. 22 gr. i S 1675 P 71.
Sehlern von Christ. Lipsien. dp. 16 gr. i S 1654 M 21.
Sehm Christ. Gottlob Cygneus dp. i W 1703 M 13, prom. 1 nsp i S 1708 M 170.
 — Ioh. Dav. Zwickau. dp. 16 gr. i S 1691 M 81.
Seherr von s. Seherr von.
Sehst Mich. Pirnen. n. 16 gr. i S 1645 M 248.
Seibet s. Scibt.
Seibicke Andr. Crumpa Thuring. 16 gr. i S 1682 M 189.

- Seiboldt** Wolff Christoph. Weissenburg. Noric. 16 gr. i W 1654 B 4.
- Seibt, Seibet** Bartholom. Tob. Görilitio- (Gorlicen.-) Lusat. n. 16 gr. i S 1670 P 39, 16 gr. i S 1679 P 73.
- Ioh. Geo. Görlic. Lusat. n. 16 gr. i W 1650 P 41.
- Ioh. Iac. Görilitio-Lusat. n. 16 gr. i S 1670 P 40.
- Seidel, Seidelius, -ell, Seydel, -ell** Abr. Eisenberg. n. 16 gr. i W 1637 M 44.
- Abr. Neostad. Varisc. 12 gr. i W 1657 M 1.
- Adam. Pirna dp. 16 gr. i S 1659 M 29, iur. R. Sam. Lange ao. 1663, 8 gr. i W 1663 M 33, gra. i S 1681 M 114, olim sub R. Du. D. Langii inscriptus denno se inscribi petiit.
- Andr. Budissin. Lusat. 16 gr. i S 1670 P 21.
- Andr. Lichtenberga Varisc. dp. i S 1704 M 1.
- Andr. Erasm. Berlin. March. dp. 22 gr. i S 1663 S 64, i W 1674 S 30.
- Aug. Freiberg. n. 16 gr. i S 1664 M 42, 16 gr. i W 1671 M 34.
- Car. Pegav. dp. 16 gr. i S 1663 M 84.
- Car. Frdr. Dresden. dp. et prom. i S 1706 M 34.
- Christ. Glogav. Siles. 16 gr. i W 1662 P 23.
- Christ. al. Seydel Knauthanen. n. 16 gr. i S 1648 M 221, iur. R. D. Ittig 1660, b. a. 19. IV. 1662, m. 26. I. 1665.
- Christ. Pirna dp. 16 gr. i S 1659 M 30.
- Christ. Seinovien. (Steinovien.-) Siles. dp. 22 gr. i S 1689 P 10, 1 *off* i S 1689 P 45.
- Christ. Frdr. Hoyerswerda Lusat. dp. et iur. 1 *off* 14 gr. i S 1692 P 14.
- Christ. Gottlieb Maynsberg. prom. i S 1705 M 161.
- Christ. Phil. Lichtenberg. Varisc. 16 gr. i S 1677 M 65.
- Christ. Salom. Buchen. Misn. dp. 16 gr. i S 1696 M 28.
- Christoph. Görlit. dp. et iur. 1 *off* 22 gr. i S 1698 P 55.
- Christoph. Lauban. dp. 16 gr. i S 1678 P 6, 16 gr. i S 1678 P 42.
- Christoph. Olsna-Siles. 1 *off* i W 1675 P 47.
- Seidel** Christoph. Ronnenburg. Misn. dp. 16 gr. i S 1663 M 16.
- Christoph. Frdr. Altenburg. dp. et prom. 1 *off* i S 1709 M 33.
- Christoph. Math. Leucopetra Misn. i S 1685 M 213, b. a. 16. IV. 1687, m. W 1687.
- Dan. Neostad. ad Orlam n. 16 gr. i W 1650 M 7.
- Dan. Tschopen. dp. 16 gr. i W 1661 M 25, 16 gr. i S 1671 M 254.
- Dan. Sigfr. Hoyerswerda Lusat. dp. et iur. 1 *off* 8 gr. i S 1694 P 22.
- Erasm. Berlin. March. 20 gr. i S 1663 S 80.
- Erhard. Revia Varisc. 16 gr. i W 1690 M 32.
- Gabr. Planicen. 16 gr. i S 1690 M 219.
- Gabr. Wertha-Varisc. n. 15 gr. i S 1664 M 36.
- Geo. Cygnea-Misn. non compl. 16 gr. i S 1660 M 161.
- Geo. Graiz. (Graez.-) Varisc. dp. 16 gr. i S 1666 M 105, 20 gr. i W 1675 M 180.
- Geo. Ölsna-Siles. 32 gr. i W 1658 P 10.
- Geo. Wratislaven. n. 16 gr. i W 1653 P 38.
- Geo. Christoph. Brega Siles. 1 *off* i W 1694 P 75.
- Geo. Christoph. Lips. dp. 22 gr. i S 1696 M 49.
- Geo. Frdr. Berolin. dp. et prom. 1 *off* 22 gr. i S 1701 S 12.
- Geo. Frdr. Stollberg. (Stolberg.) n. 16 gr. i S 1658 S 83, 16 gr. i W 1665 M 20.
- Godfr. Weissenfeld. n. 15 gr. i W 1646 M 28, iur. R. D. Kromayero.
- Hnr. Leucopetraeus non compl. 16 gr. i S 1660 M 171.
- Iac. Dantiscan. 22 gr. i S 1665 P 8.
- Ioh. Falckenstein. n. 6 gr. i W 1639 M 8.
- Ioh. Lipsien. n. 1 *off* i S 1649 M 204, 16 gr. i S 1665 M 39.
- Ioh. Neostad. ad Orlam n. 16 gr. i S 1645 M 214.
- Ioh. Neostad. n. 16 gr. i S 1655 M 418.
- Ioh. Pegau. dp. 16 gr. i S 1680 M 60.
- Ioh. Ravic. Pol. dp. et prom. 1 *off* 22 gr. i S 1700 P 50.
- Seidel** Ioh. Adam. Haynen. (Hainen. Misn.) dp. 21 gr. i S 1654 M 73, $\frac{2}{3}$ *off* i S 1665 M 52.
- Ioh. Andr. Lichtenberg. Varisc. prom. i S 1704 M 108.
- Ioh. Aug. al. Seydel Haynen. (Hainen. Misn.) dp. 21 gr. i S 1654 M 80, $\frac{2}{3}$ *off* i S 1665 M 51.
- Ioh. Casp. Zittavia-Lusat. n. 16 gr. i S 1665 P 39, iur. R. D. Schwendendörffer ao. 1672, 16 gr. i S 1672 P 45.
- Ioh. Christ. Haynen. n. 16 gr. i S 1646 M 43.
- Ioh. Christ. Hayna-Misn. n. 1 *off* 3 gr. i S 1647 M 224.
- Ioh. Christoph. Lips. Misn. dp. et prom. i S 1708 M 119.
- Ioh. Christoph. Wurzen. dp. et prom. i S 1704 M 59.
- Ioh. Frdr. Spremberg. Siles. n. 16 gr. i W 1650 P 32.
- Ioh. Geo. Schopen. (Scopa-) Misn. dp. 16 gr. i W 1672 M 57, 18 gr. i S 1681 M 173.
- Ioh. Geo. Slettau. Misn. dp. et iur. 22 gr. i S 1698 M 135.
- Ioh. Geo. Smelna-Misn. dp. 16 gr. i S 1659 M 106.
- Ioh. Geo. Zittav. Lusat. 1 *off* i W 1640 P 5.
- Ioh. Geo. Godfr. Grossenhayn. (Haynen.-) Misn. dp. 22 gr. i W 1666 M 58, iur. R. D. Carpzov. 1674, 1 *off* i W 1673 M 65.
- Ioh. Godfr. Berlin. March. 1 *off* i S 1663 S 98.
- Ioh. Godfr. Haynen. (Hainen. Misn.) dp. 21 gr. i S 1654 M 84, $\frac{2}{3}$ *off* i S 1665 M 53.
- Ioh. Godfr. Lips. dp. 22 gr. i S 1696 M 118.
- Ioh. Gottlieb Maynsburg. dp. 12 gr. i S 1703 M 80.
- Mart. Knauthanen. n. 16 gr. i S 1648 M 222.
- Mart. Königswalden. n. 16 gr. i S 1645 M 234, iur. R. D. Lic. Schlutero.
- Melch. Slavia-Pomer. n. 12 gr. i S 1647 S 52.
- Mich. Servestan. n. 16 gr. i S 1641 S 32.
- Nic. Curia-Franc. 16 gr. i S 1653 B 6.
- Nic. Thumen. dp. 16 gr. i S 1686 M 145.

- Seidel** Paul. Neostad. n. 16 gr. i S 1655 M 417, iur. R. D. Geiero ao. 1660.
- Phil. Melch. Byruto-Franc. 16 gr. i S 1642 B 2.
- Sam. Löbegav. Misn. non compl. 16 gr. i S 1660 M 243.
- Sebast. Chemnic. n. 16 gr. i S 1655 M 143.
- Sebast. al. Seidelius o. Seydel Chemnic. Misn. dp. et iur. i W 1695 M 31, b. a. 17. IV. 1696, m. 26. I. 1702.
- Sigfr. Spremberg. Siles. n. 16 gr. i S 1649 P 55.
- Tob. al. Seydel Knauthahnen. (Knauthainen.) 16 gr. i S 1658 M 342, 16 gr. i W 1666 M 37.
- Valent. Ölsna-Siles. n. 16 gr. i S 1653 P 40.
- Seideler**, Seydeler Augustin. Elsterberg. n. 16 gr. i W 1637 M 47.
- Ioh. Godfr. Lignic. n. 16 gr. i S 1664 P 6.
- Zacheus Eyerswerden. n. 16 gr. i W 1653 M 190.
- Seidelitz** von s. Seidlitz von.
- Seidelius** s. Seidel.
- Seideliz** von s. Seidlitz von.
- Seidell** s. Seidel.
- Seidelman** Aug. Plötzkav. Anhalt. n. 16 gr. i S 1640 S 11.
- Ioh. Geran. 16 gr. i W 1645 M 120, 16 gr. i W 1651 M 51.
- Ioh. Christoph. Lübschütz. Varisc. dp. 16 gr. i S 1677 M 153.
- Ioh. Frdr. Lübschütz. (Lübschwiz.-) Varisc. dp. 16 gr. i S 1677 M 152, i S 1685 M 241.
- Seidemann**, -man Aug. Valent. Lauba Lusat. dp. 16 gr. i S 1682 P 3, 16 gr. i S 1691 P 85.
- Christoph. Griphiberg. n. 16 gr. i S 1650 P 77.
- Frdr. Löbav. Lusat. n. 16 gr. i S 1664 P 36, 16 gr. i S 1664 P 70.
- Ioh. Dan. Ienen. Thuring. dp. 22 gr. i W 1677 M 31.
- Mart. Lobav. Lusat. n. 12 gr. i W 1649 P 12, b. a. 22. III. 1651, m. 28. I. 1652.
- Seidenbänder** Ioh. Frdr. Wormaticen. 1^{af} i S 1694 B 25.
- Seidenbecher** Ioh. Geo. Eisfeld. Franc. 16 gr. i S 1677 B 18.
- Seidenbusch** Ioh. al. Seidenpusch Franckenhusan. (-Thuring.) 15 gr. i W 1645 M 123, 16 gr. i W 1651 M 20, b. a. 12. IV. 1656, m. 19. II. 1657.
- Ioh. Abr. Rinckleben. Thuring. 1^{af} i S 1695 M 106.
- Ioh. Geo. Rincklebia Thuring. 16 gr. i S 1688 M 244.
- Seidendörffer** Ioh. Christ. Roswin. n. 16 gr. i W 1653 M 133.
- Seidenpusch** s. Seidenbusch.
- Seidenschwartz** Ioh. Wilh. Kindelbrück Thuring. prom. 16 gr. i S 1709 M 142.
- Seidewitz** von s. Seydewitz von.
- Seidler**, -erus Adam. Thorun. Boruß. n. 1^{af} i S 1650 P 39.
- Christ. Brigen. Siles. dp. 22 gr. i S 1673 P 6, 16 gr. i S 1673 P 19, 1^{af} i S 1689 P 46, ius academiae sibi prorogari petit, 1^{af} i S 1697 P 77, renovavit.
- Dan. Heldringen. Thuring. n. 8 gr. i S 1661 M 76.
- Geo. Heldringen. Thuring. dp. 10 gr. i S 1659 M 98.
- Seidlitz**, Seydelitz, Seydlitz Ioh. Casp. Grimmichen. Misn. (Crimmizen) dp. 22 gr. i S 1683 M 98, 12 gr. i S 1683 M 242.
- Ioh. Geo. Crimmichen. Misn. 8 gr. i S 1687 M 148.
- Seidlitz**, Seidelitz, -iz, Seidlitz von Bogislav. Sigism. eq. Siles. dp. et prom. 1^{af} i S 1709 P 4.
- Christ. eq. Misn. dp. 1^{af} i S 1667 M 32.
- Ern. Albr. eq. Siles. dp. 1^{af} i W 1672 P 5.
- Ioach. Frdr. eq. Siles. dp. 1^{af} i S 1679 P 35, 1^{af} i S 1679 P 97.
- Ioach. Sigm. eq. Siles. dp. 1^{af} i S 1675 P 27, 22 gr. i S 1675 P 83.
- Ioh. Christoph. eq. Misn. dp. 1^{af} i S 1667 M 30.
- Melch. Sigism. eq. Siles. dp. i W 1674 P 21, i W 1674 P 10.
- Wencesl. Sigism. eq. Siles. dp. 22 gr. i S 1680 P 18, 1^{af} i S 1680 P 37.
- Seidrich** Ioh. Geo. Ginsien. Hung. dp. 22 gr. i S 1692 P 6.
- Seifardt** (vgl. Seyfert) Geo. Hallen. n. 16 gr. i S 1658 S 97.
- Ioh. Adam. Thirsheim. Varisc. n. 16 gr. i S 1650 M 344.
- Seifardt** Math. Hallen. n. 16 gr. i S 1649 S 60.
- Seifart**, -tus, Seiffert, Seyfarth, Seyffardt, Seyffarth (vgl. Seiffert, Seyfarth, Seyffardt, Seyffarth) Andr. Günth. Göttingen. Saxo 16 gr. i W 1651 S 8.
- Godfr. al. Seyfarth Hallen. Saxo n. 16 gr. i S 1656 S 67.
- Godfr. al. Seiffert o. Seyffardt Halen. Sax. dp. 16 gr. i W 1660 S 59, 16 gr. i W 1662 S 21.
- Ioh. Hallen. n. 1 fl. i S 1645 S 3, iur. R. D. Sam. Mosbachio.
- Ioh. Frdr. Hallen. n. 1 fl. i S 1645 S 4, iur. R. D. Sam. Mosbachio.
- Zachar. Eberhard. Hallen. 16 gr. i W 1645 S 28.
- Seifarth**, Seyfarth (vgl. das.) Ioh. March. 10 gr. i S 1652 S 23.
- Seifert**, Seyffert (vgl. Seyffert) Andr. Hallen. Sax. dp. 16 gr. i S 1659 S 49.
- Christoph. Bullendorff. n. 9 gr. i W 1637 P 61, iur. R. D. Schvenden-dörffer ao. 1646, b. a. 10. IV. 1652, m. 27. I. 1653.
- Christoph. Franckenstein. Misn. n. 16 gr. i S 1652 M 158.
- Ioh. Andr. Löbingen. Sax. dp. 16 gr. i S 1659 S 50.
- Ioh. Paul. Coldicen. s. Seyfried.
- Ioh. Paul. al. Seyffert Libertwolic. Misn. 16 gr. i W 1669 M 83, b. a. vermuthl. W 1670, m. 30. I. 1673.
- Seiffardt** (vgl. Seyfarth) Christoph. Eislebien. dp. 16 gr. i W 1661 S 49.
- Seiffart**, -tus, Seyfartus, Seyfert, Seyffart (vgl. Seyfart, Seyfarth, Seyffert und Seyffart) Car. Hallen. n. 15 gr. i S 1643 S 2.
- Ehrenfried Camitio-Lusat. dp. 16 gr. i W 1656 P 43.
- Ioh. Misnen. n. 16 gr. i S 1653 M 269.
- Ioh. Geo. Neostad. Misn. dp. 22 gr. i W 1691 M 51, 16 gr. i W 1691 M 135.
- Sam. Grözen. n. 16 gr. i S 1635 M 59, iur. Prorect. D. D. Lindenero 1641.
- Sam. Penic. Misn. dp. 16 gr. i S 1667 M 183, iur. R. L. Heshusio ao. 1673, 16 gr. i S 1673 M 129.

- Seiffarthus** Adam. Frdr. Plavia Varisc. 16 gr. i S 1691 M 156.
- Seiffenberg, Scharffenberg** Christ. Ioach. Mecklenburg. dp. 22 gr. i W 1686 S 6, 16 gr. i W 1686 S 43.
- Seiffert** (vgl. Seifart, Seyfarth u. Seyfert) Albin. Gorlic. Lusat. dp. 22 gr. i S 1667 P 12.
- Christ. Hallen. non compl. 16 gr. i S 1660 S 129.
- Christ. Schonecon. Varisc. n. 11 gr. i S 1649 M 117, iur. R. D. Schvendendorffer ao. 1656.
- Dav. Olsna Siles. dp. et iur. 1 aff. 16 gr. i W 1689 P 4.
- Diatr. Aug. Hala Magdeburg. 1 aff. i S 1695 S 56.
- Frdr. Iul. Hallen. Sax. dp. 16 gr. i S 1669 S 54.
- Godfr. Christ. Lips. dp. 16 gr. i S 1677 M 168.
- Ioh. Magdeburg. n. 16 gr. i S 1649 S 88.
- Ioh. Martisburg. dp. 16 gr. i W 1688 M 92.
- Ioh. al. Syffert Neopolitan. Magdeburg. Sax. dp. 22 gr. i S 1659 S 66.
- Mich. Lips. dp. et prom. i W 1706 M 30.
- Zachar. Stargart. Pom. prom. 1 aff. i S 1700 S 85.
- Seiffgen** Christ. Nauenhayn. Misn. 1 aff. i S 1697 M 159.
- Seifriedt** Sam. Wolckenstein. n. 12 gr. i W 1637 M 119.
- Seihm** Ioh. Christ. Thalheim. Misn. dp. et iur. 1 aff. 14 gr. i W 1694 M 107.
- Seiler, Seilerus, Seyler** (vgl. Seyler) Balth. Mitweiden. n. 16 gr. i S 1647 M 20.
- Christ. Islebia-Saxo n. 10 gr. i S 1656 S 45.
- Christ. Iac. al. Seyler Heckendorf. Misn. dp. 16 gr. i S 1696 M 25, prom. gra. i S 1702 M 176, med. b. bewirbt sich um die lic. doctorandi in medicina am 7. XI. 1709.
- Christoph. Hartenstein. n. 16 gr. i S 1657 M 42.
- Christoph. Tschocka Misn. gra. i S 1684 M 90.
- Christoph. Godfr. Coldic. dp. 12 gr. i S 1654 M 28, iur. R. D. Ittigio 1660.
- Seiler** Dav. Geitha Misn. dp. 16 gr. i S 1672 M 36.
- Dav. Leisnic. n. 16 gr. i S 1636 M 65.
- Dav. Casp. Grimmen. 16 gr. i S 1670 M 73.
- Ern. Christ. Klostermannsfeld. Sax. n. 16 gr. i S 1665 S 37.
- Ern. Lud. Islebien. n. 16 gr. i W 1637 S 41.
- Geo. Hur. Waltenburg. dp. 16 gr. i W 1683 M 30, 16 gr. i S 1695 M 96.
- Geo. Phil. Klostermannsfeld. Sax. dp. 16 gr. i S 1680 S 7.
- Godfr. Grimmen. n. 16 gr. i S 1650 M 193, iur. R. M. Preibisio.
- Godfr. Lauba Lusat. 16 gr. i W 1653 P 11.
- Greg. von Zöwigker n. 16 gr. i S 1639 M 17.
- Ioh. Christoph. Schmölen. dp. 16 gr. i S 1679 M 131, 16 gr. i S 1688 M 228.
- Ioh. Gotfr. al. Seyler Heckendorf. (Höckendorffen. Misn.) dp. 16 gr. i S 1696 M 127, 16 gr. i S 1699 M 202, b. a. und m. 26. I. 1702.
- Ioh. Mich. Klostermannsfeld. Sax. n. 16 gr. i S 1665 S 36.
- Ioh. Mich. Klostermannsfeld. Sax. dp. 16 gr. i S 1680 S 13.
- Ioh. Theodor. Döben. Misn. dp. 16 gr. i S 1683 M 152, 16 gr. i S 1691 M 220.
- Iust. Hnr. al. Seyler Ittero-Haßus 16 gr. i S 1667 B 15.
- Leonhard. Ulmen. 16 gr. i S 1677 B 2.
- Mart. Altenburg. n. 12 gr. i S 1649 M 125, iur. R. D. Langio 1655.
- Mart. Frdr. Vinarien. Thuring. 16 gr. i S 1660 M 2.
- Maur. Islebia-Sax. dp. 16 gr. i S 1663 S 30.
- Mich. Luckowalden. Saxo n. gra. p. i W 1644 S 10.
- Phil. Iac. al. Seyler Islebien. n. 10 gr. i S 1658 S 138.
- Sam. Vinarien. gra. i S 1649 M 219.
- Tob. Leoberga-Siles. 16 gr. i S 1641 P 32.
- Seiling, Seilinus** Phil. Iac. Khenograben. 16 gr. i S 1647 B 24.
- Seiller** Ioh. Andr. Wimpinen. prom. 1 aff. i S 1703 B 13.
- Sein a** Hnr. Marc. nob. Siles. dp. 1 aff. i S 1687 P 15.
- Seippel** Ioh. Iac. Noriberg. Franc. m. 16 gr. i S 1667 B 21.
- Seipt** Christoph. Cygnea Misn. dp. i S 1702 M 41, prom. 1 aff. i S 1702 M 182.
- Seising, Seusing** Sam. Hallen. n. 16 gr. i S 1655 S 62, 16 gr. i W 1662 S 32.
- Seitz, -eiz** Balth. Neostadio-Bohem. n. 8 gr. i W 1637 P 66, iur. Prorect. L. Ittig.
- Ioh. Casp. Dresden. dp. 22 gr. i S 1676 M 31, 20 gr. i S 1676 M 111.
- Sela** Andr. Martisburg. n. 16 gr. i S 1637 M 4, iur. R. D. E. Heilando.
- Godfr. Schafstein. Misn. dp. i W 1674 M 88, i W 1674 M 62.
- Ioh. Christoph. Schafsted. (Schaffsted. Misn.) non compl. 16 gr. i S 1660 M 355, 16 gr. i S 1669 M 244.
- Selbius** Ioh. Gabr. Curia-Varisc. n. $\frac{3}{4}$ fl. i S 1639 M 31.
- Selbstherr** Christ. Lignit. Siles. dp. 22 gr. i S 1688 P 13, 16 gr. i S 1688 P 83.
- Sigism. Hnr. Lignit. Siles. dp. et iur. 1 aff. 22 gr. i S 1698 P 69.
- Selchow, Selchau a** Ioh. Nicol. nob. March. 16 gr. i W 1653 S 19.
- Seldener s. Söldener.**
- Seldius** Christoph. Frdr. Havelberg. March. 16 gr. i S 1677 S 37.
- Ioh. Geo. Havelberg. March. 16 gr. i S 1677 S 38.
- Pe. Christ. Havelberga March. 16 gr. i S 1688 S 132.
- Seldner** Geo. Stolbergen. n. 16 gr. i W 1653 M 79.
- Selgel** Dan. Altenburg. n. 16 gr. i S 1656 M 259.
- Selgius** Ioh. Christ. Freystad. Polon. dp. 22 gr. i S 1663 P 70.
- Selich** Ern. Frdr. Mulhusin. n. 8 gr. i S 1636 M 67.
- Pe. Burgo Sax. dp. et iur. gra. i W 1693 S 13.
- Seliger, -erus s. Seeliger.**
- Seligmann, -man** (vgl. Seeligmann) Casp. Rud. Neodorf. Misn. 1 aff. i W 1697 M 17.
- Christ. Gottlob Lips. dp. 22 gr. i S 1696 M 23.
- Godfr. Michla dp. 16 gr. i S 1680 M 49.
- Seling** Hieron. Ambr. Noriberg., olim dp., iur. 20 gr. i S 1686 B 20.

- Selius** Ioh. Christ. Myla-Varisc. 16 *gr.* i S 1670 M 70.
- Selitz**, Salichius Ioh. Christ. Melsen. (Melsa Misn.) dp. 16 *gr.* i S 1700 M 45, b. a. 11. VI. 1712, m. 8. II. 1714.
- Sell** Ioh. Math. Meinungen. n. p. i W 1637 B 17.
- Selle** Sim. Northhusan. n. 12 *gr.* i S 1635 M 76.
- Sellenstedt** Christ. Lud. Clausthal. 1 *off.* i S 1690 S 59.
- Sellentini** Sam. Sedinen. extran. 16 *gr.* i S 1659 S 156.
- Sellerus** Valent. Rostoch. Megapolitan. n. gra. i W 1651 S 40, gra. i W 1651 S 22.
- Selmenitz**, Selmnitz, Sölmütz von (a) Car. Frdr. nob. Thuring. dp. 22 *gr.* i S 1663 M 207, 1 *off.* i S 1677 M 94.
- Ern. Dietr. nob. Thuring. dp. 22 *gr.* i S 1663 M 205.
- Friedemann. (eq. Thuring.) auf Strausfurth, Vehra, Steinburg und Kranichborn n. 24 *gr.* i S 1657 M 63, iur. D. Amad. Eckolt 16. May 1664, 16 *gr.* i S 1664 M 175.
- Geo. Rud. nob. Thuring. dp. 22 *gr.* i S 1663 M 206.
- Selmer** Dan. Lütkenburg. Holsat. 16 *gr.* i S 1653 S 17.
- Henning. Detlev. Pinnenberg. Holsat. prom. 1 *off.* i W 1702 S 17.
- Selmnitz** von s. Selmenitz von.
- Selperth** Geo. Mathi. Ratisponen. dp. et prom. 1 *off.* i S 1709 B 6.
- Selschop** Ioh. Andr. Razeburg. Sax. 10 *gr.* i S 1693 S 91.
- Seltenreich** Adam. Frdr. Lubena Lusat. dp. 22 *gr.* i S 1691 P 1.
- Mathi. Adam. Lubena Lusat. (Lubenen.) dp. i S 1685 P 14, 1 *off.* i S 1690 P 83.
- Seltzer** a Ioh. Gotfr. eq. Sax. dp. 16 *gr.* i S 1677 S 90, 1 *off.* i S 1677 S 36, ob minorennitatem saltim obedientiam stipulata manu promisit.
- Sembder**, -erus Christoph. Seidenberga Lusat. dp. 22 *gr.* i S 1691 P 6, 16 *gr.* i W 1692 P 19.
- Sembeck** Ioh. Ern. Smöllen. Misn. dp. 16 *gr.* i S 1697 M 62.
- Ioh. Sam. Smöllen. dp. 16 *gr.* i S 1697 M 84, prom. i W 1704 M 81.
- Sembeker** Sambecker Ioh. Altenburg. Misn. dp. 4 *gr.* i S 1666 M 164.
- Semler**, -erus (vgl. Semmler) Casp. Cygnea Misn. 16 *gr.* i W 1683 M 120.
- Christ. Hirschbergen. 16 *gr.* i W 1653 P 6.
- Frdr. Ravicenna-Polon. dp. 22 *gr.* i W 1672 P 7, 8 *gr.* i W 1672 P 36.
- Jac. Martisburg. n. 16 *gr.* i S 1648 M 122, iur. R. M. Preibisio, b. a. 18. VII. 1657.
- Ioh. Mich. Weißenfels. Misn. dp. 16 *gr.* i S 1700 M 65.
- Semmler**, Semler (vgl. Semler) Christ. Hallen. dp. 16 *gr.* i S 1671 S 5, i W 1674 S 1.
- Christoph. Hala Sax. 16 *gr.* i S 1688 S 58.
- Gebhard. Levin. Loburgo Sax. 16 *gr.* i W 1686 S 55.
- Mich. Mälen. Thuring. dp. 16 *gr.* i S 1671 M 163.
- Semper** Ioh. Ern. Vratislav. dp. et prom. i S 1704 P 16.
- Sencker** Christoph. Halen. dp. 16 *gr.* i W 1683 S 4.
- Senckler** Thom. Meseriz. Pol. i S 1698 P 89.
- Sencovius** Ioh. Polon. gra. i W 1653 P 16.
- Sendel** Ioh. Geo. Magdeburg. n. 16 *gr.* i S 1650 S 71.
- Sendelinus** Christ. Lud. Risenkircha Boruss. prom. 1 *off.* i W 1702 P 12.
- Sendler** Geo. Ern. Zaboda (Zaboto-, Zabocho-) Siles. dp. et iur. 1 *off.* 22 *gr.* i S 1698 P 26, b. a. 22. IV. 1699, m. 23. I. 1700.
- Senff** Car. Sam. Stolpen. Misn. dp. 22 *gr.* i S 1683 M 14, 1 *off.* i S 1683 M 178, b. a. 12. IV. 1684, m. 28. I. 1686.
- Christ. Frdr. Stolpen. Misn. 18 *gr.* i W 1672 M 101.
- Christoph. Sangerhusan. dp. 16 *gr.* i S 1679 M 53.
- Christoph. Laur. Dresden. n. 16 *gr.* i S 1658 M 98.
- Frdr. Gotthelf Stolpen. gra. i W 1686 M 115.
- Frdr. Gottlob Stolpen. dp. gra. i W 1686 M 27.
- Ioh. Christoph. Cizen. dp. [et] iur. 8 *gr.* i S 1660 M 30.
- Senff** Ioh. Dan. Lips. dp. et prom. i W 1704 M 30.
- Ioh. Hnr. Cala-Thuring. n. 10 *gr.* i S 1656 M 241.
- Ioh. Hnr. Geran. n. 15 *gr.* i S 1650 M 245.
- Leonhard. Borna Misn. dp. 16 *gr.* i S 1679 M 194, 1 *off.* i W 1688 M 164.
- Leonhard. Bornen. 16 *gr.* i S 1692 M 126.
- Sam. Andr. Dresden. n. 16 *gr.* i S 1658 M 328.
- Senfft**, Senft von (a) Pilsach Lud. Rud. eq. Sax. (-Misn.) dp. 22 *gr.* i S 1694 S 11, 2 *off.* i W 1698 M 67.
- Senfftleben** (vgl. Sanfftleben) Dav. Andr. Golnoa Pomer. 16 *gr.* i W 1683 P 52.
- Pe. Vratislav. dp. et iur. 1 *off.* 22 *gr.* i S 1696 P 43.
- Senft** a Pilsach s. Senft von Pilsach.
- Senhrig** Ioh. Iac. Frauenstein. Misn. dp. et iur. 10 *gr.* i S 1682 M 181.
- Sennertus** Dan. Wittenberg. 1 *off.* i S 1687 S 45.
- Senps** s. Samps.
- Sensenschmidt** Christ. Witteran. dp. i S 1702 S 6, prom. gra. i S 1702 S 46.
- Senske** Ern. Halberstad. 16 *gr.* i S 1651 S 10.
- Serebhorn** Iac. Scopen. Pol. gra. i W 1660 P 6.
- Serger** Ioh. Hnr. Pegavien. n. 16 *gr.* i W 1653 M 105.
- Serpilius** Aug. Vratislav. dp. et iur. 1 *off.* 22 *gr.* i W 1694 P 14.
- Christ. Sempronien. Hung. dp. et iur. 1 *off.* 14 *gr.* i S 1691 P 32.
- Geo. Edinburg. Hung. dp. 16 *gr.* i S 1687 P 11, 16 *gr.* i S 1687 P 39.
- Sam. Bojanov. dp. et prom. i S 1707 P 42.
- Sesemann**, -mannus Casp. Christ. Derbach. Henneberg. prom. i S 1709 B 20.
- Ioh. Christ. Numburg. 16 *gr.* i S 1677 M 1.
- Sesler** Sim. Ortruvien. Thuring. n. 16 *gr.* i S 1651 M 207.
- Setho** Ioh. Dantiscan. 1 *off.* i S 1651 P 12.
- Settemann** Ioh. Christoph. Weißenfels. dp. 16 *gr.* i W 1700 M 52.

- Setzen** Hnr. Leopold. Brunswic. 16 gr. i W 1695 S 26.
- Seuberlich** Frdr. Regiomontan. Boruss. gra. i W 1692 P 21.
- Günth. Iac. Frankenhusa (Francohusa-) Thuring. dp. 16 gr. i S 1679 M 96, i S 1685 M 228, b. a. 26. XI. 1687, m. W 1687.
- Mart. Camentio-Lusat. n. 16 gr. i S 1653 P 54.
- Tob. Elist[ra] Lusat. dp. et prom. 1 *apf* 18 gr. i S 1703 P 59.
- Seubt** Ehrenfried Sorbicen. Lusat. dp. 16 gr. i S 1675 P 14.
- Seuffgen** Ioh. Altenburg. n. 8 gr. i S 1653 M 189.
- Seume, Saumer, Seyme** Geo. Hnr. al. Saumer Nordhusan. dp. 16 gr. i W 1691 M 20, 1 *apf* i S 1697 M 164.
- Ioh. Nordhusan. dp. 16 gr. i W 1683 M 80, 1 *apf* i S 1694 M 253.
- Ioh. Hnr. al. Saumer Nordhusan. dp. 16 gr. i W 1691 M 57, 1 *apf* i S 1698 M 231.
- Seupel** Ioh. Frdr. Altenburg. Misn. dp. 16 gr. i S 1693 M 77, prom. 1 *apf* 8 gr. i S 1702 M 238.
- Seusing** s. Seising.
- Severini** Ioh. Sandersburg. Holsat. 16 gr. i S 1656 S 75.
- Sextius** Mich. Carponen. Hung. dp. 22 gr. i S 1677 B 55, 16 gr. i S 1677 B 28.
- Mich. Neosolio Hung. dp. gra. i S 1681 B 6, gra. i S 1681 B 20.
- Gabr. Cygneus n. 16 gr. i S 1652 M 333.
- Godfr. Cygneus n. 16 gr. i S 1648 M 64.
- Nicodem. Cygneus n. 16 gr. i S 1649 M 130.
- Seybeth** Ierem. Lusat. n. 16 gr. i S 1642 P 25.
- Seyboth** Dan. Wolfg. Svinfurt. Franc. m. 1 *apf* i S 1689 B 38.
- Seybt** Christoph. Meffersdorf. dp. et prom. 18 gr. i S 1708 P 19.
- Seyd** Ioh. Andr. Einhusan. Hennerberg. dp. et prom. i W 1703 B 1.
- Seydel, Seidelius** (vgl. Seidel) Ioh. Moschwiz. Misn. dp. et iur. 1 *apf* 14 gr. i S 1692 M 50.
- Ioh. Sitta-Lusat. dp. 16 gr. i W 1656 P 46.
- Ioh. Bernhard. Leucopetraeus dp. 16 gr. i S 1680 M 64.
- Seydel** Ioh. Mart. Annaeberg. 22 gr. i W 1657 M 6.
- Ioh. Mich. Annaeberg. dp. et prom. gra. i S 1703 M 152.
- Mart. Geo. Cygnaeus n. 16 gr. i W 1647 M 41.
- Paul. Schneberg. n. 16 gr. i S 1658 M 309.
- Salom. Nimitio Siles. dp. et prom. i S 1703 P 57.
- Seydeler** s. Seideler.
- Seydelitz** s. Seidlitz.
- Seydell** s. Seidel.
- Seydemann** Ioh. Iustin. Chemnic. Misn. 16 gr. i S 1683 M 279.
- Seydensticker** Rud. Ant. Blanckenburg. Sax. dp. et prom. 1 *apf* 22 gr. i S 1701 S 28.
- Seydewitz** Elias Serbicen. dp. et iur. 16 gr. i S 1690 M 137.
- Seydewitz, Seidewitz** von Christ. Hnr. eq. Lusat. dp. 16 gr. i S 1683 P 10, 2 *apf* i W 1687 P 11, prom.
- Seydlitz** s. Seidlitz.
- Seyffardt** (vgl. Seyffardt) Gebhard. Paris Grebzeiten. Anhalt. 16 gr. i S 1681 S 24.
- Leonhard. Lipsen. n. 12 gr. i W 1646 M 76.
- Seyffart, -farth, -fartus** (vgl. Seiffart, Seyffarth und Seyfert) Christ. Dresden. dp. 22 gr. i W 1672 M 12.
- Dan. Zwiccan. dp. 16 gr. i S 1679 M 60.
- Geo. Glaucha-Misn. dp. 18 gr. i S 1666 M 107.
- Ioh. Glauchen. n. 14 gr. i S 1642 M 135, iur. R. Hulsemanno.
- Ioh. Hallen. n. 16 gr. i S 1653 S 114.
- Ioh. Martisburg. i S 1692 M 123.
- Iust. Dan. Cygneus dp. i S 1705 M 59.
- Mart. Plavia-Varisc. n. 16 gr. i S 1653 M 125.
- Seyffarth, Seiffardt, -rt** (vgl. Seiffart, Seiffarth, Seiffardt, Seiffart, Seyffart, Seyfert, Seyffardt u. Seyffarth) Albin. Görliz. Lusat. 22 gr. i W 1676 P 4.
- Christ. Plavien. Varisc. dp. 16 gr. i S 1694 M 31.
- Dav. Mannichswald. dp. 10 gr. i S 1681 M 32, 16 gr. i S 1681 M 151.
- Frdr. al. Seiffardt o. Seiffart Hallen. n. gra. i S 1651 S 50.
- Seyffarth** Frdr. Hallen. n. 16 gr. i S 1653 S 115.
- Godfr. Elias Lips. dp. 16 gr. i S 1679 M 87.
- Iac. al. Seyffart Arnstad. Thuring. i W 1674 M 19.
- Ioh. Geo. Budißin. n. 16 gr. i S 1645 P 22.
- Ioh. Gottlieb Lips. dp. 16 gr. i S 1694 M 95.
- Ioh. Ioach. Lips. dp. 16 gr. i S 1678 M 76.
- Seyferdt** s. Seyfert.
- Seyfert, Seiffardt, Seiffert, Seyffart, -farth, -ferdt, Seyfertus, Seyffartus, -ffert** (vgl. Seiffardt, Seiffart, Seyffart, Seyffarth, Seyffart und Seyffert) Andr. Hallen. (Halis Sax.) n. 16 gr. i S 1649 S 61, 16 gr. i W 1660 S 32.
- Christ. Geisingen. Misn. dp. 22 gr. i S 1687 M 16, 16 gr. i S 1687 M 99.
- Christ. Lipsen. n. 16 gr. i S 1655 M 120, iur. R. D. Samuel Langio, 1 *fl.* 1 gr. i W 1663 M 57.
- Christ. Dav. (-Dan.) al. Seyffertus o. Seyffartus Kröbra Misn. (Crebren.) dp. i W 1691 M 7, prom. i W 1706 M 36, b. a. 10. XII. 1707, m. 7. II. 1709.
- Christ. Ehrenfried al. Seiffert o. Seyffert Crebren. (Crebelen-, Croebra-) Misn. dp. 16 gr. i S 1688 M 23, prom. 1 *apf* i W 1701 M 41, b. a. 1. XII. 1703, m. 5. II. 1705.
- Christoph. Martisburg. dp. gra. i S 1680 M 35, 16 gr. i S 1680 M 135.
- Dan. al. Seyffart o. Seyffert Schöneck. Varisc. dp. 16 gr. i S 1683 M 48, 16 gr. i S 1690 M 209, pastor Maioris Weitzschena in ephoria Leisnicensi b. a. und m. 30. I. 1696.
- Geo. Hnr. Budißin. 1 *apf* i W 1692 P 22.
- Ioh. Frdr. Wolckenstein. dp. i W 1703 M 37, prom. 1 *apf* i S 1709 M 128.
- Ioh. Paul. Leisniz. n. 16 gr. i S 1658 M 283.
- Seyferth** s. Seyffarth.
- Seyfertus** s. Seyfert.
- Seyffardt, Seyffart** (vgl. Seiffart u. Seyffardt) Godfr. Pegav. n. 8 gr. i S 1649 M 317.

- Seyffart**, -ffartus (vgl. Seifarth, Seiffart, Seyfert u. Seyffert) Car. Andr. Francofurt. 16 gr. i S 1684 S 39.
- Christoph. Riga Livon. i W 1685 P 27.
- Iac. Ehrenreich Froburg. Misn. dp. 16 gr. i W 1672 M 33.
- Ioh. Martisburg. Misn. 8 gr. i S 1673 M 59.
- Ioh. Andr. Hala-Sax. m. 1 *af* i S 1673 S 32.
- Seyffarth**, Seyfarth, -ferth (vgl. Seyffart) Christoph. Sigism. Schönecka-Varise. dp. 16 gr. i W 1677 M 11.
- Iac. Ehrenfried Coburg. m. i W 1618 M 73.
- Ioh. al. Seyfarth o. Seyferth Dresden. dp. 16 gr. i W 1675 M 38, 16 gr. i W 1675 M 172.
- Ioh. Geo. Lips. dp. i S 1706 M 23.
- Seyffartus s. Seyfert.
- Seyffert**, -ffart (vgl. Seifert, Seyfert) Aug. Lips. dp. i W 1685 M 1, 1 *af* i W 1688 M 120.
- Car. Andr. al. Seyffart Hallen. Sax. dp. $\frac{2}{3}$ *af* 6 gr. i S 1666 S 43.
- Christ. Godfr. Hallen. Sax. dp. $\frac{2}{3}$ *af* 6 gr. i S 1666 S 45.
- Godfr. Christ. Lips. 1 *af* 8 gr. i W 1688 M 137.
- Ioh. Bened. Hallen. Sax. dp. $\frac{2}{3}$ *af* 6 gr. i S 1666 S 44.
- Seyfrid** (vgl. Seyfried) Christ. Gottlob Coldic. Misn. dp. 16 gr. i S 1690 M 17, 1 *af* i W 1694 M 136.
- Godfr. Sam. Dresden. dp. 16 gr. i W 1671 M 6.
- Gottlob Bischoffswerden. dp. et prom. 1 *af* 16 gr. i S 1701 M 62.
- Ioh. Frdr. Dresden. dp. 16 gr. i W 1671 M 5.
- Ioh. Nathanael Tirschheim. n. 16 gr. i S 1658 M 279.
- Ioh. Paul. al. Seifert o. Seyfriedt Coldic. n. 16 gr. i S 1645 M 209, iur. R. D. Michaelis 1655, 16 gr. i S 1655 M 85.
- Ioh. Sebast. Svinfurt. Franc. gra. i S 1673 B 31.
- Nic. Coburg. 6 gr. i S 1658 B 9.
- Salom. Frdr. Freiberg. prom. i W 1704 M 85.
- Sam. Döbela-Misn. dp. 16 gr. i S 1679 M 218, 1 *af* i S 1679 M 324.
- Seyfriedt** (vgl. Seyfried) Christ. Grimmen. n. 7 gr. i S 1653 M 186.
- Christ. Memmingen. 16 gr. i S 1662 P 13.
- Godfr. Hallen. n. patruel. 16 gr. i S 1641 S 15.
- Godfr. Hallen. n. patruel. 16 gr. i S 1641 S 16.
- Ioh. Lützen. n. 11 gr. i W 1646 M 36.
- Ioh. Christoph. Zwenkau. dp. 16 gr. i S 1683 M 115, 16 gr. i W 1683 M 140, b. a. 28. IV. 1685.
- Paul. Lucen. n. 14 gr. i W 1647 M 16.
- Seyler**, -erus (vgl. Seiler) Christ. Godfr. Ragviken. Misn. dp. 16 gr. i S 1693 M 22, prom. 1 *af* i S 1700 M 143.
- Dav. Gottlieb Ragviken. Misn. dp. 16 gr. i S 1693 M 32, 12 gr. i S 1699 M 154.
- Ioh. Adolph. Görlic. dp. gra. i S 1675 P 29, 16 gr. i S 1681 P 55.
- Ioh. Christ. al. Seiler Görlic. Lusat. 16 gr. i W 1667 P 23, b. a. und m. 30. I. 1673.
- Ioh. Ehrenfried Lichtenstein. Misn. dp. 16 gr. i S 1686 M 98.
- Ioh. Frdr. al. Seiler Görlicen. i ?, b. a. und m. 30. I. 1673.
- Ioh. Godfr. Pausitio Misn. 16 gr. i S 1688 M 247, b. a. und m. 25. II. 1694.
- Ioh. Gottlob Rogwitio Misn. dp. et prom. 18 gr. i S 1708 M 136.
- Ioh. Ios. Byrutho Franc. dp. et iur. 1 *af* 22 gr. i S 1690 B 7, b. a. 29. XI. 1692, m. 25. I. 1693.
- Ioh. Wilh. Lichtenstein. dp. 16 gr. i S 1686 M 140, 1 *af* i S 1696 M 299.
- Luc. Corona Transylvan. i W 1685 P 46.
- Seyler a Abr. eq. Siles. dp. 1 *af* i S 1666 P 49.**
- Maximil. eq. Siles. dp. 1 *af* i W 1667 P 43.
- Seyme s. Seume.
- Seysel s. Seyßel.
- Seyß Dan. Sayda-Misn. dp. 22 gr. i S 1677 M 277, 16 gr. i W 1678 M 11.**
- Sam. Beniam. Freyberg. Misn. dp. et iur. 1 *af* 16 gr. i S 1692 M 53.
- Tob. Seiden. dp. 16 gr. i S 1677 M 176, 16 gr. i S 1677 M 19.
- Seyßel**, Seysel Casp. Naumburg. Misn. (Numburg.) dp. 16 gr. i W 1677 M 3, 1 *af* 2 gr. i S 1678 M 111.
- Seywald Frdr. Hamburg. n. 16 gr. i S 1657 S 42.
- Thom. Wilh. Hamburg. 16 gr. i W 1686 S 111.
- Sibaeus Hnr. a Kloster Fris. orient. 16 gr. i W 1654 S 9.
- Sibbersen Pe. Eyderostad. Holsat. prom. 2 *af* i S 1703 S 90.
- Siberus s. Sieber.
- Sibes Pe. Wursato-Bremen. 16 gr. i S 1663 S 84.
- Sibeth, -thus Ioh. Gottlieb Görlic. dp. et prom. 1 *af* i S 1709 P 34.
- Sigism. Goldberg. Siles. n. 16 gr. i S 1665 P 43, 16 gr. i S 1665 P 13.
- Sibold Ioh. Casp. Bleichenrode. Thuring. i W 1684 M 7.
- Siboldus s. Siebold.
- Sibrand Christ. Hnr. Stetin. Pom. prom. i S 1706 S 31.
- Geo. Frdr. Stetin. prom. i S 1706 M 87.
- Ioach. Hnr. Rostochien. 1 *af* 3 gr. i S 1688 S 86.
- Siburgius Andr. Göttingen. n. 16 gr. i S 1645 S 36.
- Dav. Göttingen. n. 16 gr. i S 1645 S 42.
- Siburgk a Casp. Sigm. Magdeburg. n. p. i S 1635 S 8.
- Sibutsky Hnr. Vratislav. Siles. dp. [et] iur. 32 gr. i W 1656 P 88.
- Sicelius Geo. Mansfeld. n. 16 gr. i W 1650 S 35, i W 1651 S 15.
- Geo. Rota-Mansfeld. i W 1681 S 16.
- Sicheling Ioh. Zachar. Quedlinburg. prom. 1 *af* i W 1708 S 21.
- Sichelnhardt Dietr. Heldrungen. n. 7 gr. i S 1652 S 102.
- Sichert Ioh. Norinberg. Franc. n. 6 gr. i S 1653 B 62.
- Sickart Gotfr. Vratislav. dp. et iur. 1 *af* 22 gr. i S 1694 P 39.
- Sickel Christoph. Ern. Wurcen. dp. i S 1702 M 44, prom. gra. i S 1702 M 186.
- Siddonius s. Sidonius.
- Sideliuss s. Siedel.
- Sidingthall a Ioh. Fran. Viennen. gra. i S 1690 B 29.
- Sidonius Ioh. al. Siddonius Fris. Orient. (Frisius) 1 *af* i S 1652

Sidonius.

- S 29, b. a. 20. XI. 1652, m. 27. I. 1653.
 Siebecke, -bicke Sebast. Graffenhaynich. Sax. n. 22 gr. i S 1670 S 46.
 Siebenhaar, Siebenhahr Mart. Vratislav. n. 1 nff i S 1650 P 84, iur. R. D. Michaelis 1655, 24 gr. i S 1655 P 21, b. a. 3. XI. 1655, m. 19. II. 1657.
 Siebenhar Dav. Esaias Magdeburg. n. 16 gr. i W 1658 S 24.
 — Dav. Malach. Magdeburg. n. 16 gr. i W 1658 S 23.
 Siebenlist Ioh. Romhilda 16 gr. i S 1635 B 21.
 Sieber, Sib-, Sieberus Christ. Andr. Schandau. Misn. dp. 16 gr. i S 1677 M 140.
 — Christ. Frdr. Glauchen. Misn. dp. 16 gr. i W 1686 M 16, 1 nff i S 1693 M 165.
 — Christ. Theod. Sprottan. n. 16 gr. i S 1635 M 155.
 — Christoph. Vratislav. dp. et prom. 1 nff 22 gr. i W 1700 P 6.
 — Geo. Frdr. Lips. dp. 1 nff i W 1699 M 9.
 — Ioh. Luchtenstein. n. 12 gr. i S 1650 M 141, iur. R. L. Slütero 1657.
 — Ioh. Car. al. Siberus o. Sieberus Lipsen. dp. 22 gr. i W 1669 M 10, 1 nff i W 1682 M 39.
 — Ioh. Christ. Lipsen. dp. 22 gr. i W 1675 M 3.
 — Ioh. Gabr. Johann-Georgopolitan. prom. 16 gr. i S 1709 M 130.
 — Ioh. Gabr. Raschwic. dp. 16 gr. i S 1700 M 53.
 — Ioh. Geo. al. Siberus Lipsien. n. 16 gr. i S 1636 M 137.
 — Ioh. Geo. Lipsen. dp. 22 gr. i W 1669 M 15.
 — Iust. Abr. al. Siberus Scandavien. Misn. dp. et iur. 1 nff 14 gr. i S 1691 M 151.
 — Mich. Lipsen. n. 16 gr. i S 1658 M 304, b. a. 16. IV. 1669.
 — Theophil. Ehrenfriedersdorff. dp. 16 gr. i S 1674 M 208, 16 gr. i S 1681 M 241.
 Siebeth Gotfr. Lignitio Siles. dp. et iur. 16 gr. i S 1696 P 21.
 Siebicke s. Siebecke.
 Siebold, Siboldus, Sieholdus, Sieboldt, Sieboldus Iac. Francken-

Siebold.

- husan. Thuring. n. 16 gr. i W 1635 M 13.
 — Ioh. Gotha-Thuring. dr. 1 nff 12 gr. i W 1687 M 93.
 — Ioh. Elias Franckenusan. Thuring. 16 gr. i S 1670 M 1.
 — Ioh. Hnr. Franckenusan. n. 16 gr. i S 1648 M 241.
 — Sam. Ileb. Misn. dp. 16 gr. i W 1700 M 72, prom. i S 1704 M 151.
 Sieboldtsdorff von Geo. Wilh. eq. Westphal. 1 nff i W 1676 S 20.
 Siedel, Sidelius Geo. Kelleda-Thuring. Erphurt. dp. 16 gr. i S 1666 M 17.
 — Ioh. Gabr. Numburg. dp. 16 gr. i S 1671 M 108.
 — Ioh. Wilh. Collada-Thuring. n. 16 gr. i W 1647 M 12.
 — Melch. Sigm. Numburg. Thuring. dp. 16 gr. i S 1671 M 107.
 Sieffert Ioh. Sigism. Colonien. March. prom. i W 1707 S 22.
 — Sigism. Elbing. Pruß. 1 nff i W 1694 P 93.
 Siegel, Siegell, Sigel, -elius, -ellius (vgl. Sigel) Abr. Schönheidan. n. 16 gr. i W 1637 M 69.
 — Abr. Zschopen. (Schopen.) dp. 16 gr. i S 1659 M 143, 16 gr. i S 1668 M 93.
 — Andr. Pola- (Pela-) Misnic. n. 16 gr. i S 1650 M 280.
 — Aug. Freiberg. (Freiburg.) dp. 22 gr. i S 1667 M 15, 22 gr. i S 1671 M 306.
 — Christoph. Altenburg. n. 16 gr. i S 1653 M 215.
 — Frdr. Blauenthal. Misn. dp. 22 gr. i S 1690 M 35.
 — Frdr. Blauenthal. Misn. dp. 22 gr. i S 1692 M 12, 1 nff i W 1692 M 48.
 — Frdr. Eibenstachien. Misn. dp. et iur. 22 gr. i S 1682 M 162.
 — Gideon Eibenstock. Misn. dp. 16 gr. i S 1662 M 110.
 — Gideon Eibenstockien. Misn. dp. et iur. 22 gr. i S 1682 M 166.
 — Gideon (Gedeon) Lips. dp. 18 gr. i S 1708 M 20, prom. 1 nff i W 1708 M 44.
 — Godfr. Tschopa Misn. i S 1693 M 196.
 — Hnr. Blauenthal. Misn. dp. 22 gr. i S 1692 M 16.

Siegel Hnr. al. Sigellius u. Sinellius Schönheiden. n. 16 gr. i S 1645 M 144.

- Ioh. Reckerswald. dp. 16 gr. i S 1667 M 176.
 — Ioh. Wolfgrünio Misn. dp. 16 gr. i S 1688 M 124.
 — Ioh. Andr. Ober-Rollersloben. Thuring. dp. et prom. 1 nff 22 gr. i S 1701 M 68.
 — Ioh. Christ. Marienberg. Misn. dp. 16 gr. i W 1686 M 52, prom. 1 nff i S 1697 M 182.
 — Ioh. Geo. Altenberg. dp. et iur. i S 1698 M 136.
 — Ioh. Geo. Neustad. (Neostad.-) Varisc. n. 22 gr. i S 1670 M 154, 16 gr. i S 1683 M 270.
 — Ioh. Hnr. Micro Balhusan. Thuring. 10 gr. i S 1697 M 202.
 — Ioh. Ios. Marienberg. Misn. dp. 16 gr. i S 1677 M 289.
 — Melch. Eubenstock. dp. 16 gr. i W 1661 M 94, 16 gr. i S 1669 M 174.
 — Melch. Lichtenstein. Misn. dp. 16 gr. i S 1690 M 113, prom. 1 nff i W 1701 M 69.
 — Salom. Freiberg. dp. 22 gr. i S 1667 M 16, 16 gr. i W 1676 M 82.
 — Valent. Brunswigo-Zellerfeld. Saxo 12 gr. i W 1652 S 2.
 Siegemund Ioh. Car. Dresden. dp. i S 1702 M 70.
 Siegertus Geo. Abr. Hypozwönen. Misn. dp. et iur. 10 gr. i S 1693 M 123.
 Siegfried Bened. Burgo Magdeburg. 16 gr. i S 1690 S 54.
 — Casp. Esaias Königseen. gra. i S 1650 M 2, b. a. 19. XI. 1653, m. 21. III. 1654.
 — Christ. Albin. Chemniz. dp. i W 1703 M 7.
 — Hnr. Gedanen. 16 gr. i S 1682 P 67.
 — Ierem. Ortrant. n. 13 gr. i W 1634 M 110.
 — Ioh. Nic. Königseen. 9 gr. i S 1649 M 243, b. a. 22. III. 1651.
 — Ioh. Theod. Weißenfels. dp. 16 gr. i S 1683 M 153, 22 gr. i S 1690 M 280.
 Siegfriedt Christ. Dan. Lips. dp. 22 gr. i S 1683 M 19.
 — Ierem. Wolckenstein. n. 9 gr. i S 1641 M 101.
 — Ioh. Casp. Annaeberg. dp. 16 gr. i S 1683 M 99.

- Siegnitz**, Sigenitz Christoph. Weiffen-
felsen. Misn. dp. 16 gr. i S 1693
M 31.
— Hnr. Aquen. Saxo n. 16 gr. i S
1653 S 102, 16 gr. i W 1666 S 8.
- Siegroth** a Sylvius Gotfr. eq. Siles.
dp. 1 aff. i S 1689 P 32.
- Sieler**, Silertus Geo. Gera-Varisc.
n. 16 gr. i S 1656 M 64, iur. R. D.
Ittig 1662, b. a. und m. 25. I. 1666.
- Siemens** Henning. Ioh. Goslar. dp.
et iur. 1 aff. 22 gr. i W 1691 S 27.
- Sienoldt** genandt Schutz Chri-
stoph. Buzbac. Wetterav. 16 gr.
i W 1647 B 3.
— Ioh. Hebius Buzbac. Wetterav.
16 gr. i W 1647 B 4.
- Sieps**, Sips Christ. Lipsen. n. gra.
i S 1655 M 215.
— Mich. al. Spies Lipsien. n. 16 gr.
i W 1650 M 23, iur. R. D. Ittig
1662.
- Sierich**, Sirich Aug. Christ. Lips.
dp. 16 gr. i W 1694 M 5, prom.
i W 1704 M 48, b. a. 28. XI. 1705,
m. 10. II. 1707.
- Siermann** Christ. Sckendic. Misn.
(Sceidicen.) dp. i S 1685 M 38,
1 aff. i W 1694 M 140.
- Sievers** Iust. Embeccen. Gruben-
hagius gra. i S 1650 S 27.
- Sievert** Paul. Godfr. Magdeburg.
Sax. dp. et prom. 1 aff. i S 1708
S 22.
- Sievertz**, -tzen, -zen, Sivertz, -verz,
-verzen (vgl. Siverts) Ioh. Eidero-
stad. dp. et iur. i S 1685 S 40.
— Ioh. Frdr. Eyderstad. Holsat. prom.
1 aff. i S 1709 S 45.
— Ioh. Rud. Eiderostad. (Oldens-
wordia-) Holsat. i S 1685 S 92,
b. a. und m. 27. I. 1687.
— Pe. Aug. Eiderostadien. Holsat.
dp. et iur. i S 1685 S 42.
— Sievert. Eiderostadio (Tonninga-)
Holsat. dp. 22 gr. i S 1680 S 23,
16 gr. i S 1680 S 71.
- Siewerdt** Christ. Berolin. dp. et
prom. i S 1704 S 7.
- Sigel** (vgl. Siegel) Ioh. Christ.
Martisburg. dp. et prom. i S 1704
M 56.
- Sigelius**, -ellius s. Siegel.
- Sigenitz** s. Siegnitz.
- Sigfried** Dan. Slaiz. Varisc. 1 ff.
3 gr. i S 1661 M 313.
- Sigismundi** Ioh. Christoph. Vratis-
lav. 16 gr. i W 1683 P 74.
— Sam. Citholiben. n. p. i W 1637 P 71.
- Silber** Iac. Elbinga Pruß. dp. et
prom. 1 aff. 22 gr. i W 1702 P 5.
- Silbermann**, -man Iac. Wensthen-
boren. n. 12 gr. i S 1649 M 13,
iur. R. D. Ittigio 1652.
— Ioh. Paul. Langenreichenbach. dp.
16 gr. i S 1686 M 132, 1 aff. i S
1692 M 120.
- Silbernagel** Christ. Cizen. dp. 10 gr.
i S 1662 M 157.
— Christ. Frdr. Schellenbach. dp.
16 gr. i S 1688 M 26.
— Godfr. Cizen. dp. 6 gr. i W 1667
M 135, iur. R. D. Carpzov 1674,
16 gr. i W 1673 M 66.
- Silchmüller** Ioh. Salsinga-Thuring.
16 gr. i S 1667 M 219.
— Ioh. Dan. Wasungen. prom. i W
1703 B 15.
— Ioh. Geo. Unfinda Franc. dp. et
iur. 1 aff. 22 gr. i S 1695 B 13.
— Ioh. Sam. Salzungen. dp. et prom.
18 gr. i W 1708 B 5.
— Sam. Gottlob Rödera Misn. dp. et
iur. 1 aff. 14 gr. i S 1690 M 174.
- Silckensted**, Sillekenstadt Ioh.
Ieveran. Fris. 16 gr. i S 1649 S 63.
— Ioh. Ant. Delmenhorst. dp. 22 gr.
i S 1680 S 19, 16 gr. i S 1680 S 60.
- Silertus** s. Sieler.
- Silgen** Ioh. Wilh. Salfelden. 16 gr.
i W 1654 M 14.
- Sillekenstadt** s. Silckensted.
- Siller** Mart. Coburg. gra. i S 1670
B 10.
- Sillich** s. Sillig.
- Sillichmüller** Sebast. Dresden.
16 gr. i W 1645 M 166.
- Sillig**, Sillich Dav. Misnen. n. 13 gr.
i W 1634 M 40.
— Ioh. Bened. Misena Misn. dp. 16 gr.
i S 1688 M 77.
— Ioh. Frdr. Misena Misn. gra. i S
1688 M 238.
— Mart. Gottlob Misn. dp. 16 gr. i W
1667 M 107, 16 gr. i S 1675 M 271.
- Silo** Geo. Hnr. Martisburg. 16 gr. i S
1648 M 22.
- Siltemann**, -man Ern. Frdr.
Rostochien. i W 1684 S 13.
— Ioh. Rud. Leucopetraeus dp. et
prom. i S 1705 M 143.
- Simers** Car. Frdr. Bernavien. March.
dp. et iur. 20 gr. i S 1699 S 15.
- Simler** Aug. Saltzen. Thuring. n.
16 gr. i S 1649 M 57.
— Christ. Isenacen. n. 12 gr. i S 1648
M 104.
- Simmer** Ioh. Reinhard. Gudensberga
Haß. prom. 1 aff. i W 1701 B 9.
- Simmerling** Christoph. Laucha-
Thuring. n. 12 gr. i S 1638 M 80.
- Simon** Ant. Ortrant. dp. gra. i S 1663
M 33, m. 22 gr. i S 1668 M 131.
— Christ. Hnr. Lipsien. dp. 16 gr. i S
1668 M 20.
— Conr. Mich. Beuchen. (Beicha-
Misn.) dp. 16 gr. i W 1656 M 61,
16 gr. i S 1665 M 92.
— Christoph. Reichenwalda-Lusat.
dp. 16 gr. i S 1666 P 69.
— Dav. Hohenstein. Osterland. dp.
22 gr. i W 1677 M 14.
— Dav. Misn. dp. gra. i S 1669 M 63,
16 gr. i W 1675 M 121.
— Dav. Witteberg. i W 1684 S 10.
— Enseb. Witteberg. Sax. i W 1684
S 11, i W 1684 M 21.
— Gabr. Lipsien. dp. 10 gr. i S 1654
M 39.
— Jerem. Hohenstein. n. 16 gr. i S
1647 M 145, 16 gr. i W 1651 M 25,
b. a. 17. XI. 1660, m. 24. I. 1661.
— Ioh. Waldtkirchen. n. 16 gr. i S
1650 M 149.
— Ioh. Andr. Halen. n. 16 gr. i S 1661
S 63.
— Ioh. Aug. Leuliz. Misn. dp. 7 gr.
i S 1690 M 67, prom. i W 1704
M 65.
— Ioh. Beniam. Schandan. Misn.
i W 1684 M 47.
— Ioh. Christoph. Ortrand. Misn. dp.
16 gr. i S 1659 M 172.
— Ioh. Dan. Haynen. n. 16 gr. i S
1648 M 25, iur. R. D. Ursino 1654.
— Ioh. Frdr. Beucha-Misn. dp. gra.
i W 1693 M 11, 1 aff. i W 1699
M 56.
— Ioh. Geo. 16 gr. i W 1662 S 27.
— Ioh. Geo. Hallen. n. 16 gr. i S 1652
S 86.
— Ioh. Geo. Sleisingen. (-Franc.) dp.
gra. i S 1671 B 2, gra. i S 1671 B 10.
— Ioh. Godfr. Lips. dp. 16 gr. i S
1698 M 66.
— Ioh. Hnr. Bischoffswerden. (-Misn.)
dp. 16 gr. i W 1683 M 76, 16 gr.
i S 1689 M 195.
— Mart. Tarant. Misn. n. 16 gr. i S
1648 M 259.

- Simon** Pe. Colberg. Pomer. gra. i W 1658 S 19.
— Pe. Misena-Misn. non compl. 16 gr. i S 1660 M 345, gra. i W 1670 M 25, b. a. 20. IV. 1672, m. 29. I. 1674.
- Simonides** Sam. Brisna Hung. dp. et iur. 22 gr. i S 1692 B 46.
- Simonis** Dan. Hamburg. 1 nff i W 1644 S 1.
— Enoch Christoph. Pamnor. Mecklenburg. dp. et prom. 1 nff. 16 gr. i W 1700 S 14.
— Hnr. Lipsien. n. 1 fl. i S 1649 M 206.
— Ioh. Sommerfeld. Lusat. dp. et iur. 10 gr. i S 1690 P 53.
— Ioh. Gotfr. Posenien Hung. 1 nff i S 1677 B 1.
— Ioh. Pe. Mecklenburg. prom. 1 nff i S 1701 S 58.
- Sinapius** Ioh. Leutschovia Hung. dp. gra. i W 1686 P 26, gra. i W 1686 P 66.
— Sam. Leutschovien. Pol. dp. et prom. i S 1704 P 25.
- Sinau** Melch. Franc. Carlsbad. Bohem. gra. i S 1669 P 68.
- Sinavius** Melch. Franc. Martisburg. dp. 16 gr. i S 1662 M 100.
- Sinellius** s. Siegel.
- Sinner** Christ. Frdr. (Frdr. Christ.) Lips. dp. 16 gr. i W 1683 M 99, 1 nff i W 1687 M 57, prom. tantum, olim prom., iur. 16 gr. i S 1690, b. a. und m. 25. II. 1694.
— Ioh. Aug. Lips. dp. i W 1681 M 32, 1 nff 8 gr. i W 1690 M 47.
— Paul. Scopon. dp. 4 gr. i W 1661 M 87.
- Sinold** Ioh. Altenburg. n. 8 gr. i S 1651 M 28, iur. R. M. Preibisio 1658.
- Sintenis** Christoph. Frdr. Stolberg. 1 nff i S 1695 M 83, b. a. 27. IV. 1695.
— Ioh. Christoph. al. Sintonius Stolberg. n. 11 gr. i W 1650 S 43.
- Sintonius** Ioh. Christoph. Stolbergen. s. Sintenis.
- Sintz** Ioh. Dan. Breza Sax. 16 gr. i W 1689 S 21.
- Sippens** Tob. Freiberg. Misnic. n. 16 gr. i S 1656 M 270.
- Sippel**, -elius Christ. Tenstädt. Thuring. dp. 16 gr. i W 1694 M 17, 1 nff i S 1695 M 82.
- Sippel** Christoph. Denstad. n. 16 gr. i S 1645 M 84, iur. R. D. Schwendendorffer ao. 1650.
— Volckm. Elias Tenstad. Thuring. 1 nff i W 1691 M 156.
- Sippstand** s. Sitzpfandt.
- Sips** s. Sieps.
- Sirich** s. Sierich.
- Siricius** Ern. Gerhard. Gießen. 1 nff i S 1697 B 24.
- Sirold** Abr. Hermansdorf. s. Zierold.
- Sitam** Hnr. Neostad. Holsat. 1 nff i S 1690 S 80.
- Sittfen** a s. Sütphen a.
- Sittich**, Sittig (vgl. das.) Christ. Delicio Misn. dp. gra. i W 1692 M 7.
— Ioh. Conr. Delitien. dp. gra. i W 1694 M 58.
- Sittig** (vgl. Sittich) Geo. Sigism. Wormatien. dp. 22 gr. i S 1669 B 4, m. i W 1681 B 3.
— Ioh. Schleusingen. Franc., Ienae dp., gra. i S 1666 B 3.
— Ioh. Conr. Wormatien. dp. 22 gr. i S 1669 B 5, i W 1681 B 5, b. a. und m. 31. I. 1684.
- Sittmann** Christ. Frdr. Megapolitan. Sax. 1 nff 8 gr. i S 1679 S 35.
— Ioh. Otterendorf. Hadelen. dp. 22 gr. i S 1679 S 21, 16 gr. i S 1679 S 68.
- Sitzelius** Erhard. Reinsdorffen. Thuring. n. 16 gr. i S 1652 M 335.
- Sitzendorff** Ioh. Biele-Königseem. dp. et prom. i W 1706 M 15.
- Sitzpfandt**, Sippstandt Longin. Kelbra-Thuring. n. 16 gr. i S 1652 M 372.
- Siveke** Hnr. Hervord. Sax. 1 nff i S 1699 S 59.
- Sivers** Bernhard. Hamburg. dp. 22 gr. i S 1671 S 1.
— Hnr. Hamburg. 1 nff i W 1689 S 17.
- Sivert** Dav. Berolin. dp. et prom. gra. i S 1700 S 23.
— Frdr. Dantisc. extran. 16 gr. i S 1659 P 52.
— Mich. Lipsen. 16 gr. i S 1667 M 227.
- Siverts** (vgl. Sievertz) Frdr. Sam. Tønning. Holsat. 1 nff i S 1674 S 58.
- Sivertz** s. Sievertz u. Siverz.
- Siverz**, -vertz Hnr. Gedanen. Pruß. 1 nff 22 gr. i S 1693 P 83, b. a. und m. 30. I. 1696.
- Siverzen** s. Sievertz.
- Sixtus** Ioh. Geo. Modera Ungar. dp. et prom. i S 1704 P 18.
- Skal** und Gross Ellguth, Scall et Magna Elgota von Melch. Wilh. in Milmen, Mosna, Krolisch Schlesiae superioris 40 gr. i S 1656 P 17.
- Skrbensky** liber baro a Schönau (Siles.) Geo. dp. 1 nff i S 1676 P 12, 4 nff i S 1676 P 42.
- Skuhr**, Scurrius Gdfr. Gubenoen. dp. et prom. 1 nff i S 1708 P 28.
— Mart. Gubena Lusat. 1 nff i S 1695 P 40.
- Skunk** Car. Upsalien. 1 nff i S 1698 S 53.
- Sleda** Geo. Christoph. Kindelbruch. Thuring. 8 gr. i S 1664 M 215.
- Sleevoigt** Ioh. Ienen. 16 gr. i S 1650 M 4.
- Sler** Geo. Wolfg. Curia Varisc. prom. i W 1705 M 81.
- Slotge** Math. Batov. 16 gr. i S 1692 P 68.
- Slothauer** Ioach. Godfr. Islebien. dp. 22 gr. i S 1678 S 11.
- Sluter**, -erus, Schluterus Geo. Mellen. Westphal. 10 gr. i W 1654 S 8.
— Geo. Christ. Langenavia-Varisc. 16 gr. i S 1663 M 230.
— Ioach. al. Schluterus Magdeburg. Sax. dp. gra. i S 1659 S 37.
— Ioh. Hnr. Goslar Sax. 16 gr. i S 1684 S 74.
- Smalcius** s. Schmaltz.
- Smalian**, -anus Hnr. Rich. Halberstad. n. 22 gr. i S 1665 S 50.
— Ioh. Hnr. Halberstad. 22 gr. i S 1669 S 36.
- Smetius** Christ. Henning. Berga-Norweg. 2 nff i S 1676 S 31.
- Smid** Bernhard. Libov. Curland. 16 gr. i S 1653 P 31.
- Smidt** Andr. Pegav. s. Schmidt.
— Elias Burschlacen. Franc. 16 gr. i S 1653 B 2.
— Ioach. Pinneberg. Holsat. 16 gr. i S 1653 S 47.
- Smolius** Wencesl. Berlostad. n. 16 gr. i S 1641 P 35.
- Snapauff** s. Schnapauff.
- Snaphaan** Abr. Lugduno Bat. 1 nff i W 1679 S 7.
- Snobelius** Ioach. Hamburg. 16 gr. i S 1653 S 28.

- Sobbe** Ludolph. Hannover. 16 gr. i S 1668 S 41.
- Sobeck** Ferd. Hnr. liberbaro a Korniz Siles. dp. et iur. 1 *apf* 22 gr. i S 1672 P 25.
- Sochorig** s. Sacherig.
- Sode**, **Sohde** vom Ioh. Ludolph. Hannover. 1 *apf* i W 1670 S 2.
- Söderholm** Iac. Holmia Suec. 16 gr. i S 1680 S 52.
- Olaus Holmen. i W 1685 S 47.
- Söffing**, **Söffnig** Ioh. Geo. Lobensteinio Varisc. 16 gr. i S 1688 M 245.
- Lud. Rudolphopolit. (- Schwarzburg.) 16 gr. i S 1688 M 276, b. a. 27. XI. 1688, m. 30. I. 1690.
- Sohde** vom s. Sode vom.
- Söhelen** Frdr. Ulr. Wolferbyten. n. 16 gr. i S 1638 S 9.
- Söhlenthal** a Hnr. Frdr. eq. Westphal. prom. 2 *apf* 14 gr. i S 1702 S 67.
- Söhner** Adrian. Gedanen. 16 gr. i S 1687 P 27.
- Sohr** Godfr. Sommerfelda Lusat. dp. et iur. 22 gr. i S 1682 P 31.
- Ioh. Lipsen. dp. gra. i S 1673 M 35.
- Solbrig** Ioh. Dav. Müllerwald. March. dp. et prom. i S 1706 S 18.
- Soldanus** Ioh. Phil. Echzellan. Wetterav. m. gra. ad recommendationem Dn. D. Calav. i S 1667 B 25.
- Söldener**, **Seldnerus**, **Soldener** Ern. Ellrichen. (Elricen-) Sax. dp. 16 gr. i W 1672 S 5, 16 gr. i W 1677 S 39.
- Ioh. Ant. Ellricen. Sax. dp. 22 gr. i S 1682 S 5.
- Söldner**, **Soldner**, **Söllner** Christoph. Alsleben. Thuring. dp. gra. i S 1659 M 99.
- Ioh. Iac. Milda Thuring. gra. i S 1696 M 292.
- Stephan. Hnr. Milda Thuring. dp. et iur. 1 *apf* 22 gr. i W 1698 M 29.
- Solger** Ioh. Car. Stebana (Stebena-) Misn. dp. 16 gr. i S 1688 M 79, 16 gr. i S 1688 M 220.
- Ioh. Wilh. Kleinen. n. 14 gr. i S 1658 M 287.
- Thom. Münchbergen. Varisc. dp. 10 gr. i W 1667 M 86, i W 1667 M 32.
- Sollbrig** Dav. Raschaga Misn. gra. i S 1682 M 212.
- Sölling** Iac. Magdeburg. Sax. dp. et iur. 1 *apf* 22 gr. i S 1694 S 28.
- Söllner** s. Söldner.
- Sölmitz** a s. Selmenitz von.
- Solms de comes** Car. O. 2 *apf* i W 1689 B 4.
- Frdr. Ern. illustrissimus dn., dn. in Münzenberg, Wildenfels et Sonnenwalda, 2 *apf* i S 1689 B 16, promissione facta civibus academiae Lipsiensis adscriptus fuit.
- Solterus** Bernhard. Christoph. Verden. 16 gr. i S 1677 S 51.
- Söltner** Christ. Annaeberga Misn. dp. 16 gr. i W 1688 M 22.
- Soltz** Ioh. Dav. Cothen. n. 16 gr. i S 1652 S 69.
- Som** von Ioh. Reinhold. Hamburg. dp. et prom. i S 1704 S 24.
- Somm** Mich. Elbing. Boruss. dp. et iur. 1 *apf* 14 gr. i S 1686 P 52.
- Sommer**, -erus Andr. Budißin. Lusat. n. 16 gr. i S 1642 P 14.
- Andr. Marckranstad. dp. 16 gr. i S 1678 M 4, i W 1684 M 13, b. a. 26. XI. 1687, m. W 1687.
- Andr. Bernhard. Budißa Lusat. dp. 16 gr. i S 1672 P 2.
- Anton. Schorthen. Varisc. 1 *fl.* i W 1654 M 1.
- Bartholom. Mellenbach. 16 gr. i W 1651 M 14.
- Beniam. Annaeberg. n. 16 gr. i S 1650 M 383.
- Beniam. Wolkenstein. (Wolkenstein.) dp. 16 gr. i S 1672 M 7, 16 gr. i S 1679 M 235.
- Casp. Budißa-Lusat. dp. 22 gr. i S 1681 P 5.
- Casp. Wratislav. Siles. dp. 22 gr. i S 1674 P 6.
- Christ. Olsna Siles. i W 1685 P 25.
- Christ. Wratislav. Siles. dp. 16 gr. i W 1662 P 4.
- Christ. Hnr. Quedlinburg. dp. 22 gr. i S 1691 S 2, 1 *apf* i S 1697 S 52.
- Christoph. Eulenberg. n. 16 gr. i S 1645 M 85.
- Christoph. Halen. 16 gr. i S 1678 S 38.
- Christoph. Vratislav. Siles. dp. 22 gr. i S 1663 P 1.
- Ioh. Annaeberg. n. 16 gr. i W 1646 M 45, iur. R. D. Schvendendörffer ao. 1650.
- Ioh. Grimmen. n. 16 gr. i W 1650 M 212.
- Ioh. Leorino-Siles. 16 gr. i S 1652 P 42.
- Sommer** Ioh. Sonnenburgo March. dp. et iur. 1 *apf* 8 gr. i S 1691 S 39.
- Ioh. Casp. Lignicen. Siles. dp. i S 1702 P 51, prom. 1 *apf* i S 1702 P 132.
- Ioh. Casp. Ranstad. Misn. dp. 22 gr. i W 1692 M 16, 18 gr. i W 1692 M 61.
- Ioh. Casp. Schimsen. Misn. dp. 18 gr. i S 1666 M 166.
- Ioh. Christ. Martisburg. dp. 16 gr. i W 1686 M 53, 16 gr. i S 1694 M 229, b. a. 4. XII. 1700, m. 27. I. 1701.
- Ioh. Christoph. Fridberga-Siles. 16 gr. i W 1646 P 6.
- Ioh. Christoph. Ilenburg. Misn. dp. 18 gr. i S 1667 M 94.
- Ioh. Christoph. Northusan. non compl. 16 gr. i S 1660 M 301.
- Ioh. Frdr. Schönstad. (- Thuring.) dp. gra. i S 1675 M 112, 16 gr. i S 1675 M 239.
- Ioh. Geo. Eulenberg. n. 16 gr. i S 1645 M 184.
- Ioh. Hnr. al. Sommerus Lignicen. Siles. dp. et iur. 1 *apf* 8 gr. i W 1696 P 13, b. a. und m. 27. I. 1701.
- Ioh. Iac. Lignitio Siles. dp. et iur. 1 *apf* 1 gr. i S 1698 P 42.
- Ioh. Mathi. Suderhast. Dithmars. 1 *apf* i W 1694 S 64.
- Ioh. Paul. Strausfurtho Thuring. dp. gra. i W 1692 M 24, 16 gr. i W 1692 M 75.
- Ioh. Polycarp. Lauba Lusat. dp. 16 gr. i W 1694 P 13, 1 *apf* i W 1694 P 88.
- Lud. Frdr. Rudolphstad. Thuring. prom. 1 *apf* i S 1702 M 260.
- Mart. Vratislaven. dp. 16 gr. i W 1661 P 30, iur.
- Mathi. Itzehoa-Holsat. dp. 22 gr. i S 1659 S 80.
- Maur. Numburg. non compl. 16 gr. i S 1660 M 220 u. 370.
- Paul. Christoph. Ilenburg. dp. et prom. i S 1707 M 127.
- Valent. Leoberga-Siles. dp. 16 gr. i S 1654 P 41.
- Zachar. Lauba Lusat. dp. 22 gr. i S 1672 P 18.
- Sommerecker**, -ercker Ioh. Tauchen. dp. i S 1705 M 57, prom. 18 gr. i S 1709 M 140.
- Sommerfeld**, Kilian. Swibusien. gra. i S 1656 P 12.

- Sommerfeld**, -t von Franc. Albr. eq. Siles. dp. et iur. 1 *off* 22 *gr*: i S 1672 P 26.
- Sommerlatte** Ioh. Maur. Mühlberg. dp. 16 *gr*: i S 1698 S 3, prom. 1 *off* i S 1708 S 54.
- Sommersburg** de Ern. Maximil. eq. Siles. dp. et prom. i S 1706 P 17.
- Sommerus** s. Sommer.
- Sondermann** Leonhard. Schmalcalden. dp. et iur. 1 *off* 22 *gr*: i S 1698 B 10.
- Sonnenfelder** Ioh. Hallen. (Hala-Sax.) non compl. 16 *gr*: i S 1660 S 131, 16 *gr*: i S 1669 S 37.
- Ioh. Salfeld. n. 16 *gr*: i S 1638 B 13, iur. R. D. Welschio ao. 1640.
- Sonnenkalb** Ioh. Camburg. Thuring. n. gra. i S 1656 M 56, iur. R. D. Norico 1665, 16 *gr*: i S 1665 M 29.
- Mich. Piffelbac. Thuring. n. gra. i S 1661 M 266.
- Sonnenschein** Hnr. Halberstad. n. 16 *gr*: i S 1638 S 15.
- Sonnenschild**, -schmidt Sam. Grimmen. (-Misn.) dp. 16 *gr*: i S 1684 M 69, 16 *gr*: i S 1687 M 171.
- Sonnentag** Geo. Dan. Rusten. Hungar. dp. et iur. 1 *off* 14 *gr*: i S 1690 P 43.
- Ierem. Rusto-Hungar. dp. 22 *gr*: i S 1676 B 8, 16 *gr*: i S 1676 B 30.
- Sonnwald** Ioh. Geran. (Misn. Geran.) 18 *gr*: i S 1667 M 90, 16 *gr*: i S 1676 M 131.
- Sonntag** Victorin. Auerbacen. dp. et iur. 15 *gr*: i S 1690 M 175.
- Sontag**, -gk Car. Christ. Eisenberg. dp. 10 *gr*: i S 1663 M 92.
- Christ. Weida-Varisc. dp. 16 *gr*: i S 1663 M 34.
- Hnr. Gottlieb Lips. dp. et prom. i W 1707 M 21.
- Ierem. Sivershusan. Franc. 12 *gr*: i S 1652 B 1.
- Ioh. Christoph. Oppurgo Varisc. m. prom. i S 1706 B 15.
- Ioh. Hnr. Geran. 1 *off* i S 1698 M 232.
- Ioh. Pancrat. Schabelweiden. Franc. 22 *gr*: i W 1694 B 23.
- Mart. Lungwiz. dp. i S 1705 M 60.
- Wolffg. Valer. Barutho Franc. dp. et prom. 1 *off* 22 *gr*: i W 1702 B 5.
- Sontum** Hnr. Hamburg. dp. 16 *gr*: i S 1682 S 3.
- Sontum** Pe. Hamburg. dp. 16 *gr*: i S 1682 S 13.
- Sören** von Levin. Hnr. Magdeburg. n. 16 *gr*: i S 1655 S 97.
- Sorge** Christ. Valent. Gothan. n. 16 *gr*: i S 1652 M 470.
- Ioh. Misena-Misn. dp. 16 *gr*: i W 1656 M 82.
- Sörgel**, -elius, -ll Christ. Ienen. 16 *gr*: i W 1662 S 16, med. dr. 22 *gr*: i W 1671 M 41, renovavit iuramentum ao. 1663 sub rectoratu L. Schwertneri praestitum die 17. Ian.
- Elias Kala-Thuring. n. 16 *gr*: i S 1647 M 96.
- Geo. Cahlio n. gra. i S 1636 M 87.
- Ioh. Adam. Ienen. 16 *gr*: i S 1658 M 17.
- Sorgen** von Enoch Hamburg. n. 16 *gr*: i W 1649 S 26.
- Sorgenfrey** Christoph. Scheibenberg. gra. i W 1682 M 25.
- Sam. Frdr. Lips. dp. i S 1702 M 137.
- Sorger** Mich. Sitschen (Sicen.) n. 10 *gr*: i S 1664 M 138, iur. R. D. Schwendendorffer ao. 1672, 16 *gr*: i S 1672 M 199.
- Sam. Sitschen. (Sietzschen.-) Misn. dp. 16 *gr*: i W 1672 M 112, 16 *gr*: i W 1677 M 115.
- Sorger** de Ioh. Pe. (Pe. Ioh.) Cracovien. dp. 1 *off* i W 1677 P 19, 20 *gr*: i W 1677 P 43.
- Sörger** s. Särger.
- Sormann** Andr. Seyffersdorf. dp. 18 *gr*: i S 1708 M 2.
- Sottomayer** Ioh. Hispan., Madriti nat., prom. i W 1705 P 11.
- Soys** de Prosp. Ambr., liber baro de Praecipiano, Burgund., n. 2 *off* i W 1642 B 1.
- Spaarschuch** s. Sparschuch.
- Spagnart** de s. Spaignart.
- Spahn** Christ. Sigism. Lobenstein. Varisc. dp. et iur. 1 *off* 10 *gr*: i S 1699 M 88.
- Spahrman** s. Sparmann.
- Spaignart**, Spaignart de Christ. Gilbert. Belgeran. Misn. dp. 22 *gr*: i S 1666 M 54, 16 *gr*: i W 1672 M 102.
- Iac. Mart. Gilbert. Grüneberg. n. 8 *gr*: i S 1655 P 90.
- Spalckhaber** Phil. Christoph. Rugian. 16 *gr*: i S 1688 S 135.
- Spalteholtz**, Spalholtz (vgl. das.) Ioh. Sigism. Geithen. n. gra. i S 1648 M 285, iur. R. D. Ursino 1654.
- Urb. Geithan. n. gra. i S 1658 M 348.
- Spalter** Ioh. Geo. Bernburg. n. 16 *gr*: i S 1658 S 113.
- Spalholtz** (vgl. Spalteholtz) Ioh. Frdr. Wesensteina Misn. dp. et iur. 1 *off* 14 *gr*: i S 1686 M 189.
- Span** Ioh. Christoph. Dresden. dp. i S 1685 M 106.
- Spange** Frdr. Cothen. Anhalt. n. 8 *gr*: i S 1645 S 44.
- Spaugenberg**, -ginberg, -ginbergk Christoph. Francohusan. n. 16 *gr*: i S 1661 M 64.
- Ioh. Islebien. n. 16 *gr*: i S 1640 S 21.
- Ioh. Christoph. Franckhusa-Thuring. 16 *gr*: i W 1667 M 30.
- Ioh. Wilh. Mundin. Westphal. 22 *gr*: i S 1678 S 73.
- Iustin. (Tenstad.-) Thuring. dp. 16 *gr*: i S 1667 M 191, 16 *gr*: i S 1673 M 63.
- Nic. Densted. n. 16 *gr*: i S 1636 M 181.
- Sebast. Lubeo. 1 *off* i S 1695 S 84.
- Spannaus**, -ß Ioh. Geo. Beucha-(Peicha-Misn.) dp. 16 *gr*: i S 1667 M 204, gra. i S 1675 M 244.
- Sparbach**, Spurbachius (vgl. Spurbach) Car. Königsbrucca-Lusat. 16 *gr*: i W 1672 P 31.
- Casp. Königsberga Lusat. n. 16 *gr*: i S 1640 P 12, iur. II. R. D. Hoppio.
- Sparbart** Ioh. Rostoch. 1 *off* i S 1642 S 7.
- Sparkäse** Iac. Frdr. Zwenckau. dp. et iur. 22 *gr*: i W 1696 M 15.
- Sparmann**, Spahrman Christoph. Dresden. dp. 16 *gr*: i S 1663 M 162.
- Ioh. Andr. Dresden. dp. 16 *gr*: i S 1663 M 163.
- Ioh. Mart. Dresden. dp. 16 *gr*: i S 1663 M 164.
- Ioh. Wilh. Dresden. Misn. dp. et prom. 14 *gr*: i S 1708 M 144.
- Sparr** Car. Suecus 2 *off* i S 1672 S 47.
- Sparsbroth** Frdr. Altenburg. dp. 11 *gr*: i W 1656 M 80.
- Sparschuch**, Spaarschuch, Sparschuc, -schuh Christ. Dresden. dp. et iur. 22 *gr*: i S 1682 M 154.
- Christ. Spora-Cizen. n. 10 *gr*: i S 1658 M 79, 16 *gr*: i W 1668 M 5.

- Sparschuch** Dav. Michla- (Mügla-) Thuring. n. 16 gr. i S 1665 M 206, 16 gr. i W 1677 M 72.
 — Godfr. Michlen. Thuring. 16 gr. i W 1648 M 15.
 — Sam. Gröfä-Thuring. n. 1 fl. 1 gr. i W 1663 M 22, 16 gr. i W 1669 M 25.
 — Sam. Grosta Thuring. 16 gr. i S 1680 M 200.
- Sparwardus** Ioach. GryphisWalden. Pomer. 16 gr. i S 1665 S 2.
- Spaß** Frdr. Christoph. Islebien. 16 gr. i W 1679 S 12.
- Später** Ioh. Andr. Laucha Thuring. dp. 10 gr. i S 1689 M 50, 16 gr. i S 1689 M 161.
- Spätlich** Hnr. Crosnen. (Crosna Siles.) 16 gr. i S 1690 P 69, b. a. und m. 31. I. 1695.
- Specht**, -chtius Christ. Göttingen. Sax. dp. 16 gr. i S 1659 S 6.
 — Christ. Saga-Siles. Francofurt. dp. 16 gr. i S 1666 P 11.
 — Christoph. Sprota-Siles. 16 gr. i S 1655 P 1.
 — Dan. Saga-Siles. 16 gr. i S 1660 P 3.
 — Ioach. Görlicen. Lusat. 16 gr. i S 1683 P 78.
 — Ioh. Andr. Ascan. Saxo 1 aff. i W 1691 S 49, b. a. und m. 31. I. 1695.
 — Sam. Gloga-Siles. 16 gr. i S 1647 P 64.
 — Zachar. Salzunga-Thuring. dp. 16 gr. i W 1656 M 112.
- Speckhuhn**, -hun, -hün, Speckühn Balth. Groshain. (Grossenhain.-) Misn. dp. 10 gr. i S 1669 M 25, 16 gr. i S 1669 M 194.
 — Christ. Hayna-Misn. 16 gr. i W 1668 M 2.
 — Christ. Balth. Freiburgo Thuring. dp. 16 gr. i S 1693 M 14, 18 gr. i S 1697 M 150.
 — Ioh. Christoph. Großenhayn. (Haynen.-) Misn. dp. 16 gr. i S 1679 M 132, 16 gr. i S 1679 M 285.
 — Ioh. Inl. Freiburgo Thuring. dp. 16 gr. i S 1693 M 92, 1 aff. i S 1697 M 206.
- Speckühn** s. Speckhuhn.
- Speererus**, Speereus s. Speerer.
- Spehr** Mich. Vratislaven. n. 1 fl. i S 1652 P 73.
- Speicher** Ioh. Iac. Mülhusin. n. 16 gr. i S 1648 M 158.
- Speier** Iod. Windhemio-Franc. n. 16 gr. i S 1652 B 28.
- Spelin** Ioh. Mich. Heilbrunn. Suevus i W 1674 B 11.
- Spelnerus** Sam. Saxo Transylvan. dp. 10 gr. i S 1686 P 15.
- Spenatzer von Siegstock** Franc. Car. Leop. eq. Siles. dp. i W 1674 P 20, i W 1674 P 9.
- Spener** Ioh. Iac. Moenofrancofurt. gra. i W 1686 B 25, b. a. 27. XI. 1686, m. W 1687.
 — Wilh. Lud. Moeno-Francofurt. gra. i S 1690 B 42.
- Spengler**, -erus Adam. Neukirch. Varisc. n. 16 gr. i S 1658 M 22.
 — Aug. Lipsen. dp. 16 gr. i W 1673 M 14.
 — Christ. Lipsen. dp. 22 gr. i S 1659 M 266.
 — Christoph. Lipsien. n. 16 gr. i S 1648 M 193, b. a. und m. W 1663.
 — Geo. Kilian. Langenleiben. dp. et prom. i S 1707 M 77.
 — Ioach. Frdr. Lipsen. dp. 22 gr. i S 1659 M 267.
 — Ioh. Neukirch. Varisc. n. 7 gr. i S 1658 M 222.
 — Ioh. Christ. Breitingen. Misn. dp. 16 gr. i S 1659 M 328, iur. R. D. Ittig 1666.
 — Ioh. Christ. Bolentio-Misn. dp. 16 gr. i S 1700 M 46.
 — Isr. Neukircha-Varisc. n. 10 gr. i S 1639 M 36.
 — Mich. Erdmann. Monachomontan. Franc. 16 gr. i W 1669 B 4.
 — Mich. Erdmann. Oberhain. dp. et prom. i S 1705 M 149.
 — Sam. Lipsen. dp. 22 gr. i S 1659 M 268.
 — Wilh. Adorff. Varisc. n. 12 gr. i W 1649 M 28.
- Sperbach** (l. Sparbach) Casp. Hnr. Sorbigen. dp. 22 gr. i S 1674 M 18, 16 gr. i S 1674 M 228.
- Sperbachius** s. Sperbach.
- Sperber** Christ. Weissenfels. dp. 16 gr. i S 1675 M 27.
 — Ioh. Geo. Moringen. n. 16 gr. i S 1652 M 255.
- Sperell** s. Sporell.
- Sperer**, Speererus, Speereus, Spererius Christ. Goldberga Siles. dp. et iur. 22 gr. i S 1682 P 20.
 — Christ. Lignicen. 10 gr. i S 1636 P 3.
- Sperer** Dan. Goldberga Siles. dp. 22 gr. i S 1688 P 21, 16 gr. i S 1688 P 88.
 — Geo. Chrysora-Siles. n. 16 gr. i S 1650 P 30.
 — Salom. Goldberga Siles. dp. 22 gr. i S 1683 P 45, 16 gr. i S 1683 P 100.
- Sperling**, -gius Adam. Meistorf. Sax. dp. [et] iur. 22 u. 16 gr. i W 1673 S 3.
- Christ. Lyberosen.** Lusat. 16 gr. i W 1665 P 4.
 — Christ. Frdr. al. Sperlingius Dresden. dp. i S 1702 M 27, prom. i W 1707 M 37, b. a. I. VI. 1709.
 — Christ. Gottlieb Lips. prom. gra. i W 1700 M 15.
 — Christoph. Ruland. Lusat. dp. et iur. 19 gr. i S 1698 P 19.
 — Ioh. Christoph. Lips. dp. gra. i W 1700 M 53.
 — Ioh. Hnr. Stolben. n. 16 gr. i S 1649 M 109.
 — Paul. Frdr. Freiberg. n. 16 gr. i S 1658 M 310, 22 gr. i W 1667 M 68, b. a. 16. IV. 1669.
- Sperrwalt**, Sperwalt Godfr. Bornen. n. 14 gr. i W 1640 M 11.
- Spete** Christ. Lauba-Lusat. 16 gr. i S 1649 P 46.
- Speulde** a Hnr. Aurica-Fris. 1 aff. i S 1648 S 11.
- Speyer** Christ. Kannewurfen. Thuring. dp. 16 gr. i S 1669 M 153.
 — Christ. Mart. Kannewurf. Thuring. 16 gr. i S 1677 M 107.
- Spichelius** Geo. Coronen. 16 gr. i S 1655 B 17.
- Spicker** Sam. Wusterhusan. March. dp. et prom. 1 aff. 16 gr. i S 1700 S 52.
- Spiegel**, -elius Balth. Noriberg. Franc. n. 10 gr. i S 1656 B 30.
 — Ioh. Andr. Noriberg. 9 gr. i S 1650 B 5.
 — Ioh. Lud. Ratisbonen. n. 10 gr. i S 1656 B 29, iur. R. D. Geiero 1660.
- Spiegel** [von] Car. Geo. uf Gruna. n. 24 gr. i S 1655 M 456.
- Spiegelberg** Christoph. Hnr. Lips. dp. et prom. gra. i W 1702 M 21.
- Spiegelius** s. Spiegel.
- Spicker** Ioach. Holmien. Suec. prom. i S 1705 S 60.
- Spieler** Enoch Coren. n. 16 gr. i S 1646 M 29.
 — Hnr. Coren. n. 16 gr. i S 1646 M 37.

- Spieler** Ioh. Roden. n. 6 gr. i S 1635 B 32.
— Ioh. al. Spueler Rodacen. 16 gr. i S 1655 B 19.
- Spielhausen** [von] Hnr. auff Dreebach, nob. Misn. dp. 1 aff. i S 1668 M 1.
- Spielner** s. Spillner.
- Spies** (vgl. Spieß) Frdr. Christoph. Marienwalda-Neo-March. prom. i W 1707 S 13.
— Ioh. Geo. Brisnicen. dp. et prom. 18 gr. i S 1709 M 63.
— Mich. Lips. s. Sieps.
- Spiesbach** Dan. Friburg. Thuring. non compl. 16 gr. i S 1660 M 95.
— Ioh. Freiberg. Thuring. non compl. 16 gr. i S 1660 M 352.
- Spiesmacher** s. Spießmacher.
- Spieß**, -ies (vgl. Spies) Andr. Mulberg. n. 16 gr. i S 1636 M 20.
— Christ. Freiberg. n. 16 gr. i S 1649 M 202, iur. R. D. Ursino 1654.
— Christ. Misena Misn. dp. 16 gr. i S 1694 M 33.
— Christoph. Frdr. al. Spies Islebia-Sax. n. gra. i S 1670 S 57.
— Ern. Christ. Wernigeroda-Cherusc. n. 1 fl. 1 gr. i W 1663 S 3.
— Frdr. Brunsviecen. Saxo 1 aff. i W 1647 S 11.
— Godfr. Mülberg. n. 16 gr. i S 1636 M 99.
— Godfr. Oberbobricen. Misn. dp. 12 gr. i W 1695 M 5, 1 aff. i S 1696 M 251.
— Iac. Lipsien. n. 10 gr. i S 1653 M 259, iur. R. D. Ittigio 1660.
— Ioh. Christoph. Freiburg. dp. et prom. 2 aff. i S 1703 M 133.
— Ioh. Geo. Mulberg. n. 16 gr. i S 1636 M 138.
— Ioh. Geo. Staucha Misn. dp. et iur. 1 aff. 22 gr. i S 1695 M 59.
— Ioh. Ioach. al. Spies Misn. dp. 16 gr. i S 1668 M 16.
— Sam. Friburg. n. 16 gr. i S 1653 M 299.
- Spieß**, -iess [von] Abel nob. Holsat. n. 1 fl. 3 gr. i S 1661 S 1.
— Alex. nob. Holsat. n. 1 fl. 3 gr. i S 1661 S 2.
- Spießmacher**, Spiesmacher Ant. Günth. Oldenburg. dp. gra. i S 1674 S 2, gra. i S 1674 S 37.
— Ioh. Hamburg. dp. gra. i W 1683 S 16, gra. i W 1683 S 43, b. a. 12. IV. 1684, m. 28. I. 1686.
- Spießmacher** Ioh. Oldenburg. 16 gr. i W 1645 S 16, iur. R. D. Ittigio, b. a. 13. VII. 1650, m. 29. I. 1651.
— Ioh. Frdr. Oldenburg. dp. et prom. 2 aff. i S 1703 S 37.
- Spietzner** s. Spitzner.
- Spilenberger** Mart. Gölz. Pannon. n. 16 gr. i W 1637 B 12.
- Spiller**, -erus Sam. Lammacen. n. 16 gr. i W 1653 M 183.
- Spiller von** (a) Abr. Gottlob nob. Lusat. dp. 16 gr. i S 1669 P 41.
— Ioh. (Hanß-) Abr. eq. Siles. dp. 1 aff. i S 1677 P 77, 1 aff. i S 1677 P 28.
— Ioh. Casp. eq. Siles. dp. 1 aff. i S 1681 P 21, 1 aff. i S 1681 P 51.
- Spillerus** s. Spiller.
- Spillner**, Spieler, Spilner, -erus Gottlieb Cöhren. Misn. dp. 16 gr. i S 1669 M 157.
— Ioh. Frdr. Korena Misn. dp. et iur. 1 aff. 10 gr. i W 1694 M 112.
— Ioh. Hnr. Dresden. n. 15 gr. i S 1649 M 255, iur. R. D. Ursino 1654.
- Spindeler** Phil. Iac. Erfurt. 16 gr. i W 1649 M 4.
— Tob. inn. Longo Saltzen. n. 16 gr. i S 1652 M 188.
- Spindler** Balth. Hannibal Coburg., restat., i W 1690 B 3.
— Christ. Ehrenfried Lobenstein. Varisc. dp. et iur. 12 gr. i S 1697 M 97.
— Hnr. Iac. Lobenstein. Varisc. dp. et iur. 16 gr. i S 1697 M 116.
— Ioh. Mülhusin. Thuring. n. 16 gr. i S 1661 M 168, 16 gr. i W 1668 M 33.
— Ioh. Christoph. Mülhusin. n. 16 gr. i S 1670 M 86.
— Ioh. Hnr. Salfelden. Misn. i W 1681 M 77.
— Ioh. Iac. Wurtzbach. Varisc. n. 16 gr. i S 1656 M 197, iur. R. D. Ittigio 1660.
- Spindtlerus** Christoph. Korneren. n. 8 gr. i S 1643 M 12.
- Spinesa** Dan. ex Gersey Anglus i W 1685 B 6.
- Spira** Mart. Ellersleben. Thuring. n. 16 gr. i S 1636 M 168.
- Spitzel**, -elius, Spizelius Gabr. Augusta-Vindelic. dp. et iur. 22 gr. i S 1682 B 5, b. a. 12. IV. 1684, m. 29. I. 1685.
- Spitzel** Godfr. Lips. dp. i W 1681 M 18.
— Gottlieb (Theophil.) al. Spizelius Angustan. 16 gr. i W 1653 B 3, b. a. 3. XI. 1655, m. 28. I. 1658.
— Theophil. Angustan. dp. 16 gr. i S 1690 B 1.
- Spitzius** Fel. Ronneburg. n. 16 gr. i W 1650 M 36.
- Spitzler** Andr. Auerbach. Varisc. 16 gr. i S 1666 M 16.
— Iac. Reinhard. Isenacen. n. 8 gr. i S 1643 M 43.
- Spitzner**, -erus, Spietzner, Spizner Andr. Aurobachen. Varisc. n. 16 gr. i S 1651 M 127.
— Balth. Andr. Blanckenhayn. (-Misn.) dp. 16 gr. i W 1694 M 6, prom. 16 gr. i W 1700 M 108.
— Christ. Auerbach. n. 16 gr. i S 1648 M 52.
— Christ. Auerbach. Varisc. dp. et prom. i W 1703 M 62.
— Ioh. Adam. al. Spietzner Werda-Misn. n. 16 gr. i S 1665 M 172.
— Ioh. Balth. Werda-Varisc. n. 16 gr. i S 1649 M 91, iur. R. D. Schvendendorffer ao. 1656.
— Ioh. Christ. Blanckenhayn. dp. 16 gr. i W 1694 M 53, prom. i W 1703 M 133.
- Spizelius** s. Spitzel.
- Spizner** s. Spitzner.
- Splithusen** Ern. Frdr. Bernburg. 16 gr. i S 1678 S 43.
- Spor a** s. Sporr a.
- Sporberg**, Spoorberg Sam. Wollenberg. March. dp. 22 gr. i W 1678 S 6, 16 gr. i W 1678 S 31.
- Spörell**, Spe-, Sporell Ioh. Saalburg. (-Varisc.) n. 16 gr. i S 1651 M 190, iur. R. D. Michaelis 1655, 16 gr. i S 1655 M 23.
- Sporges** Bogislaus Dan. Pomer. Rügenwald. 18 gr. i S 1697 S 47.
- Spormann** Günth. Hnr. Quedlinburg. dp. 18 gr. i S 1708 S 2, prom. 1 aff. i S 1709 S 37.
- Sporr**, Sporr a Ioh. Aug. nob. Misn. n. 1 fl. 1 gr. i S 1661 M 179.
- Spranger** Christ. Schöneggen. Varisc. dp. 4 gr. i S 1659 M 134.
— Godfr. Vratislav. dp. et iur. 1 aff. 22 gr. i S 1698 P 29.
— Ioh. Sönochen. n. 22 gr. i S 1655 M 404.

- Spranger** Ioh. Geo. Schöneccen. 1 *off* i S 1679 M 297.
— Nic. Plavien. Varisc. gra. i W 1686 M 159.
- Spreckelsen, Sprekelsen** von Ioh. Hamburg. dp. 22 *gr* i S 1687 S 25, 1 *off* i S 1689 S 112.
— Pe. Hamburg. dp. 22 *gr* i W 1661 S 67.
- Spregell** Hnr. Quedlinburg. Sax. dp. 16 *gr* i S 1659 S 2.
- Sprekelsen a. s. Spreckelsen** von. Sprengell Paul. Berlin. March. dp. et iur. 1 *off* 14 *gr* i S 1692 S 25.
- Sprenger** Ioh. Adam Cygneus n. 5 *gr* i S 1653 M 379.
— Ioh. Christ. Hildesien. 16 *gr* i S 1677 S 4.
— Salom. Würsnic. dp. 16 *gr* i S 1671 M 178.
- Spengler** Adam. Wrizen. March. i W 1674 S 33.
— Nic. Wrizen. March. i W 1674 S 34.
- Springer, -erus** Christ. Vratislav. 16 *gr* i S 1655 P 53.
— Dan. Vratislav. Siles. dp. 22 *gr* i S 1678 P 9, 22 *gr* i S 1678 P 43.
— Elias Kupferberg. 16 *gr* i S 1645 P 3.
— Frdr. Christ. Olau. Siles. dp. 22 *gr* i S 1697 P 6.
— Godfr. Vratislaven. n. 16 *gr* i S 1652 P 103.
— Godfr. Vratislav. Siles. dp. 22 *gr* i S 1681 P 10, 16 *gr* i S 1681 P 40, b. a. 28. X. 1682, m. 31. I. 1684.
— Godfr. Ehrenreich Dresden. n. 16 *gr* i S 1653 M 321.
— Iac. Hamburg. 1 *off* i S 1694 S 80.
— Ioh. Schneberg. Misn. dp. 16 *gr* i S 1659 M 112.
- Springfeld** Gottlob Christ. Terwiz. Misn. dp. 16 *gr* i S 1698 M 27.
- Springinsguth** Christ. Mügelen. non compl. i S 1660 M 116.
- Springsfeld** Christ. Oschatz. n. 16 *gr* i S 1658 M 78.
— Wolf Christoph. Selniz. Misn. 1 *off* 3 *gr* i S 1661 M 330.
- Sprotta** Godfr. Vratislav. n. 16 *gr* i S 1665 P 42, iur. R. D. Ittgio 1666, b. a. 30. III. 1667, m. 30. I. 1668.
— Melch. Vratislav. Siles. dp. 16 *gr* i S 1663 P 21, 16 *gr* i S 1663 P 82, b. a. circa solstitium aestiv. S 1664, m. 26. I. 1665.
- Spueler** Ioh. Rodacen. s. Spieler. Staaden von Iac. Riga Livon. prom. i W 1707 S 17.
Stachs Ioh. Sigism. Witeberg. dp. gra. i S 1654 S 54.
- Stadelmann** Christ. Dietr. Alteburg. dp. 16 *gr* i S 1683 M 21, 1 *off* i S 1691 M 160.
- Staden** Ioh. Noriberg. gra. i W 1664 B 6.
- Stadtmar** Ioh. Iac. m. 1 *off* i W 1679 B 7.
- Staffel, -ell** Bernhard. Numburg. 16 *gr* i S 1647 M 25, iur. R. D. Michaelis 1655, 16 *gr* i S 1655 M 73.
- Stäger** Godfr. Lips. s. Steger.
— Iac. Bernhard. al. Stoffel Numburg. 1 *off* i W 1692 M 58.
— Theodos. Crodendorffen. s. Steger.
— Wolfg. Christoph. Numburg. n. 16 *gr* i S 1649 M 143, iur. R. L. Slutero 1657.
— Wolfg. Christoph. Numburg. dp. et prom. 1 *off* 16 *gr* i W 1700 M 99.
- Stahl** Christ. Cizen. (-Misn.) dp. 16 *gr* i S 1689 M 24, 16 *gr* i S 1690 M 199.
— Dan. Ienen. 14 *gr* i W 1657 M 16.
— Dan. Lipsien. n. 16 *gr* i S 1648 M 134.
— Geo. Conr. Onolsbacen. 16 *gr* i S 1676 B 26.
— Godfr. Lipsien. n. 16 *gr* i S 1648 M 135.
— Gotthilff Christoph. Bescov. Lusat. i W 1685 P 33.
— Ioh. Hamburg. 1 *off* i S 1699 S 73.
— Ioh. Christoph. Beskovien. Lusat. dp. et iur. 1 *off* 8 *gr* i S 1691 P 57.
— Ioh. Christoph. Martisburg. n. 16 *gr* i S 1645 M 174, iur. R. D. Schvendendorffer ao. 1656.
— Ioh. Godfr. Martisburg. n. 22 *gr* i S 1664 M 155.
— Ioh. Iust. Iena-Thuring. 16 *gr* i S 1664 M 172.
— Iust. Lipsen. 22 *gr* i W 1667 M 58.
— Paul. Martisburg. n. 16 *gr* i S 1656 M 124.
— Paul. Christ. Bescov. March. dp. et iur. 17 *gr* i S 1693 S 48.
— Paul. Christ. Martisburg. 16 *gr* i S 1667 M 237.
— Theodor. Beeskov. March. dp. et iur. 1 *off* 22 *gr* i S 1696 S 41.
— Theodor. Lipsen. Misn. non compl. 16 *gr* i S 1660 M 252.
- Stahlkopff** Iac. Barthenstein. Pruß. 1 *off* i W 1673 P 13.
— Ioh. Christ. Oberschona Misn. dp. i S 1702 M 79.
- Stahr, Stahrus** Christ. al. Stuhr Stolpen. n. 16 *gr* i S 1650 M 239.
— Hnr. Brega Siles. dp. et prom. 1 *off* i S 1709 P 23.
— Ioh. Hamburg. 1 *off* i S 1676 S 82.
— Ioh. Christoph. Schwartzbach. 22 *gr* i S 1698 M 213.
— Ioh. Gottlieb Schwartzbach. Misn. dp. 16 *gr* i S 1691 M 96, 22 *gr* i S 1698 M 225.
- Stahr** von Ioh. Geo. eq. Thuring. 1 *off* i S 1699 M 196.
- Stahrus** s. Stahr.
- Stainhauser** s. Steinhäuser.
- Stakerian** Ioh. Otterndorff. aus dem Lande Hadeln unter Sachßen Lanenburg m. 16 *gr* i S 1668 S 35.
- Stall** Ioh. Frdr. Svabacen. Franc. prom. i W 1705 B 11.
- Stallbaum** Car. Andr. Hallen. dp. i S 1685 S 2.
- Stallknecht** Ioh. Geo. Heringen. Thuring. non compl. 16 *gr* i S 1660 M 193.
— Ioh. Geo. Heringa Thuring. dp. et prom. i S 1705 M 133.
- Stämmler** s. Stemler.
- Stamm** Christ. Gottlieb Grimmen. dp. 16 *gr* i S 1689 M 16, 1 *off* i W 1694 M 134.
— Ioh. Wilh. Holmia-Suecus 22 *gr* i W 1666 S 12.
- Stammer** Hippolit. Gedanen. 1 *off* i S 1691 P 94.
- Stammer, Stammern** von Adr. Adam. uf Wahren und Ballenstädt n. 24 *gr* i S 1655 S 68, inscriptus et inter studentes susceptus Rectore. D. Lange ao. 1664, 1 *fl.* 3 *gr* i W 1663 M 48, minorennis adhuc inscriptus sine iuramento.
— Busso uff Westdorff u. Ballenstädt n. 24 *gr* i S 1655 S 67.
— Eckard. Erasm. n. 24 *gr* i S 1655 S 69.
— Eckard. Hnr. uf Westdorff und Ballenstädt n. 24 *gr* i S 1655 S 66.
- Stammetz** Ioh. Car. Lunaeburg. dp. 22 *gr* i W 1683 S 15, 16 *gr* i W 1683 S 42.
- Stampelius** Ioh. Geo. Schlacconwerden. Bohem. n. 11 *gr* i S 1639 P 5.

- Stampelius** Nic. Hamburg. dp. et iur. 2 *off* 22 *gr*. i S 1695 S 31.
- Stamwede** Ioh. Dietr. Sverin. 16 *gr*. i W 1677 S 49.
- Ständer** Christ. Numburg. Thuring. 16 *gr*. i S 1673 M 109.
- Christ. Numburg. dp. 16 *gr*. i W 1686 M 19, prom. i S 1704 M 94.
- Ioh. Iustinian. Numburg. dp. i S 1704 M 20, prom. i W 1704 M 79.
- Stanelius** Ioh. Zduno Polon. dp. 22 *gr*. i S 1674 P 47.
- Stange** Christoph. Cothonien. Anhalt. n. gra. i S 1650 S 61.
- Godfr. Hayna-Misn. dp. 16 *gr*. i S 1659 M 316.
- Ioh. Dan. Hallen. Sax. dp. et iur. gra. i S 1690 S 43.
- Ioh. Hnr. Nordhusan. n. i S 1653 M 115.
- Mich. Nic. Nordhusan. Thuring. dp. et prom. 2 *off* i S 1703 M 162.
- Stange von Frdr. Wilh. eq. Sax.** 1 *off* i W 1683 S 36, ob aetatem deficientem prom.
- Wolf Hnr. eq. Misn. 16 *gr*. i W 1645 M 174.
- Stapel** Dan. Leonhard. Möllna Lubec. 16 *gr*. i S 1676 S 35.
- Bartholom. Cizen. dp. 16 *gr*. i W 1700 M 2.
- Stapenius, Stappenius** (vgl. das.) Christ. Frdr. al. Stappenius Merseburgen. (Martisburgen.) dp. 16 *gr*. i S 1694 M 20, 1 *off* i S 1695 M 81, b. a. 13. VIII. 1698, m. 26. I. 1699.
- Ioh. Dav. al. Stappenius Lipsien. (-Misn.) n. 16 *gr*. i S 1651 M 197, 22 *gr*. i W 1667 M 57.
- Ioh. Frdr. Rochlic. n. 16 *gr*. i S 1661 M 209.
- Phil. Iac. Rochliz. 16 *gr*. i W 1662 M 65.
- Stappenbeck** Pe. Stralsund. Pomer. 1 *off* i S 1691 S 105, b. a. und m. 25. I. 1693.
- Stappenius** (vgl. Stapenius) Ioh. Christ. Calben. dp. et prom. 2 *off* i S 1703 S 35.
- Phil. Iac. Obätien. n. 16 *gr*. i S 1651 M 86.
- Stäps** Ioh. Laucha-Thuring. n. 14 *gr*. i S 1661 M 158.
- Stäps** Ioh. Lips. prom. i S 1707 M 201.
- Stäpß** s. Stöps.
- Starck, -cke, -ckius** (vgl. Starcke) Casp. Hnr. Lubec. prom. 1 *off* i W 1700 S 38.
- Christ. Lud. al. Starcke Lüneburg. n. $\frac{1}{2}$ *off* 10 *gr*. i W 1655 S 4, 22 *gr*. i S 1669 S 30, b. a. 16. IV. 1670, m. 25. I. 1672.
- Christoph. Frdr. Stolberg. n. 16 *gr*. i S 1653 M 357.
- Christoph. Hnr. al. Starcke Lüneburg. n. 16 *gr*. i S 1648 S 65, iur. R. D. Ittigio 1662, b. a. 11. IV. 1663 m. W 1663.
- Christoph. Hnr. al. Starcke Lüneburg. n. 16 *gr*. i S 1651 S 75.
- Dav. Aboa-Suecus dp. gra. i S 1659 S 45.
- Gabr. Christoph. Kündelbrucc. Thuring. 16 *gr*. i S 1675 M 201.
- Gotthard al. Starckius Lengenfelda Varisc. dp. i S 1685 M 80, 16 *gr*. i S 1691 M 182.
- Ioh. Crempa Holsat. n. 16 *gr*. i S 1657 S 56.
- Ioh. Zwickaw. n. 16 *gr*. i S 1665 M 136.
- Ioh. Bened. Aschersleben. dp. 16 *gr*. i S 1659 S 28.
- Ioh. Christoph. Misenen. dp. 16 *gr*. i S 1679 M 133.
- Ioh. Dietr. Lübec. prom. i S 1704 S 53.
- Ioh. Gotthelf Misenen. dp. 16 *gr*. i S 1672 M 83.
- Ioh. Sigism. Misenen. dp. 16 *gr*. i S 1672 M 95, 16 *gr*. i S 1681 M 183.
- Paul. Lengenfelden. dp. 16 *gr*. i S 1677 M 172.
- Sebast. Godfr. Lüneburg. n. $\frac{1}{2}$ *off* 10 *gr*. i W 1655 S 3.
- Starcke, -ck, -ckius** (vgl. Starck) Aug. Beniam. Mälhusin. n. 16 *gr*. i W 1650 M 127.
- Beniam. al. Starck Freiberg. Misn. dp. 16 *gr*. i S 1662 M 99, iur. R. D. Norico 1665, 16 *gr*. i S 1665 M 34.
- Beniam. Godfr. Kindelbruc. Thuring. n. 16 *gr*. i W 1658 M 22.
- Casp. Suecus dp. [et] iur. gra. i S 1660 S 63, iuramentum gra.
- Christ. Dresden. n. 16 *gr*. i S 1657 M 30, 16 *gr*. i S 1663 M 277.
- Christ. al. Starckius Dolitian. (Dölitian.) n. 15 *gr*. 6 δ . i W 1649 M 16, 16 *gr*. i S 1653 M 50.
- Starcke** Christ. Hoyerswerda Lusat. dp. et iur. i S 1693 P 27.
- Christ. Lips. dp. et iur. 1 *off* 14 *gr*. i W 1691 M 76.
- Christ. Noßen. dp. 16 *gr*. i S 1678 M 17, 16 *gr*. i S 1678 M 122.
- Christ. Torgen. dp. $\frac{1}{2}$ *off* 4 *gr*. i W 1661 M 24.
- Christ. Frdr. Dresden. dp. 18 *gr*. i S 1703 M 10.
- Christ. Frdr. Numburg. 1 *off* i S 1692 M 72.
- Christ. Ludw. Mulhusa Thuring. m. 1 *off* i W 1690 S 10.
- Dan. al. Starck Reichenbach. Varisc. dp. et iur. 12 *gr*. i S 1697 M 110.
- Dav. Freiberg. Misnic. 16 *gr*. i S 1662 M 15, b. a. 11. IV. 1663, m. W 1663.
- Frdr. Burchartswald. Misn. n. i S 1651 M 230, iur. R. M. Preibisio 1658.
- Frdr. Reichenbach. Varisc. dp. gra. i S 1671 M 173, gra. i S 1676 M 88.
- Geo. Andr. Torgen. dp. $\frac{1}{2}$ *off* 4 *gr*. i W 1661 M 23.
- Iac. al. Starck Nossa n. 14 *gr*. i S 1658 M 184.
- Iac. Dan. Dresden. dp. 16 *gr*. i S 1671 M 175.
- Iac. al. Starck Dan. Dresden. m. 16 *gr*. i W 1679 M 66.
- Iac. (Ioh.-) Dan. al. Stark Freiberg. Misn. 18 *gr*. i S 1681 M 226, b. a. und m. W 1681.
- Ioh. Döbelen. dp. 16 *gr*. i W 1656 M 81.
- Ioh. Eulen. Misn. n. 16 *gr*. i S 1652 M 443.
- Ioh. Finsterwalden. n. 16 *gr*. i S 1648 M 263.
- Ioh. Mückenbergen. Lusat. n. 6 *gr*. i S 1656 P 46.
- Ioh. Christ. Misenen. dp. 16 *gr*. i S 1672 M 67, 16 *gr*. i S 1679 M 283.
- Ioh. Constantin. Doebelen. dp. et iur. gra. i S 1690 M 152, b. a. und m. 31. I. 1695.
- Ioh. Frdr. al. Starck Dresden. n. 16 *gr*. i S 1647 M 154, b. a. 22. III. 1651, m. 28. I. 1652.
- Ioh. Geo. al. Starck Döbelen. dp. et iur. 1 *off* 22 *gr*. i W 1698 M 20.
- Ioh. Geo. Misnen. n. 16 *gr*. i S 1648 M 28.

- Starcke** Ioh. Godfr. Dessav. n. 16 gr. i S 1655 S 38.
 — Ioh. Godfr. Luccau. Lusat. dp. et prom. i W 1704 P 17.
 — Ioh. Magn. Mittweiden. (-Misn.) dp. 16 gr. i W 1667 M 131, 16 gr. i W 1675 M 108, b. a. 17. IV. 1680, m. 28. I. 1686.
 — Isr. al. Starcke Mitweiden. n. 16 gr. i S 1639 M 40, iur. R. D. Schvenden-dörffer 1640.
 — Lud. al. Starck Mulhusin. 16 gr. i S 1648 M 7.
 — Nic. al. Starck Neokirchen. n. i S 1638 M 33.
 — Paul. al. Starck, Starke u. Star-kius Reichenbacen. n. 16 gr. i W 1650 M 100, iur. R. D. Ursino 1658, b. a. 9. IV. 1659, m. 24. I. 1661, theol. b. 8. X. 1668.
 — Pe. Taubenheim. (-Misn.) n. 16 gr. i S 1658 M 314, 22 gr. i S 1664 M 169, b. a. 21. IV. 1666, m. 30. I. 1668.
 — Phil. Wilh. Neowedla Sax. 1 aff. i S 1694 S 110.
 — Sam. Christoph. Freyenwald. March. dp. et prom. gra. i S 1700 S 50.
 — Sebast. Gotfr. Freiberga Misn. dp. 10 gr. i S 1687 M 80, 8 gr. i S 1687 M 173.
 — Sebast. Tob. al. Starckius Tor-gen. gra. i S 1653 M 14.
 — Urban. Pirnen. n. 16 gr. i S 1642 M 67.
Stärcken, Stercker Gerhard. Isle-bien. n. 16 gr. i S 1657 S 48.
Starckius Sebast. Tob. s. Starcke.
Starckloff, Starckluff, Starkloff Bartholom. Weiden. n. 16 gr. i S 1650 M 161.
 — Casp. Weiden. n. 12 gr. i S 1650 M 225, iur. R. D. Kronmayero.
 — Christ. Numburg. Misn. non compl. 13 gr. i S 1660 M 89.
 — Godfr. Weiden. Misn. dp. et prom. i S 1708 M 94.
 — Ioh. Geo. al. Starkloff Gotha-Thuring. 16 gr. i S 1673 M 144.
 — Pe. Weida-Varisc. dp. 16 gr. i W 1677 M 55, 16 gr. i W 1686 M 162.
 — Wolfg. Godfr. Friesnico Varisc. dp. et iur. 16 gr. i S 1698 M 161.
Stark Iac. (Ioh.-) Dan. Freiberg. s. Starcke.
 — Paul. Reichenbacen. s. Starcke.
Starke Isr. Mittweiden. s. Starcke.
Starkius Paul. Reichenbacen. s. Starcke.
Starkloff s. Starckloff.
Staros Geo. Sittav. dp. 16 gr. i S 1654 P 29.
Starzciezius s. Stereziczius.
Starschedel von (a) Adam. Hnr. n. 1 aff. i S 1650 M 274.
 — Adolph. Hnr. eq. Misn. n. 1 fl. 1 gr. i S 1661 M 7.
 — Haubold. eq. Misn. dp. 1 aff. i S 1674 M 94.
 — Innocent. auff Born undt Melbis 16 gr. i W 1645 M 83.
Starzewsky, Startzewsky Steph. Gola-Polon. n. 1 fl. i S 1649 P 5, 16 gr. i W 1649 P 2.
Statke Christ. Frdr. Dresden. n. 24 gr. i S 1657 M 36.
Stättler Ios. Austriac., conversus, prom. i W 1706 B 7.
Stande Adam. Hnr. Plavien. n. 16 gr. i S 1653 M 314.
 — Christ. Frdr. Plavien. n. 16 gr. i S 1653 M 315.
 — Elias Görlic. Lusat. dp. et iur. 1 aff. 22 gr. i W 1694 P 23.
 — Esaias Grossenhayn. n. 16 gr. i S 1650 M 231.
 — Geo. Frdr. Grossenhayn. n. 16 gr. i S 1650 M 232.
 — Godfr. Grossenhayn. n. 16 gr. i S 1650 M 230.
 — Ioh. Bened. Glauchen. 16 gr. i W 1645 M 125.
 — Ioh. Christoph. Großenhayn. 1 aff. i S 1696 M 269.
 — Maur. Altenburg. dp. 16 gr. i S 1697 M 87, 1 aff. i W 1698 M 69.
 — Sim. Smellen. n. 16 gr. i S 1641 M 156.
Stauderbach Godfr. Hnr. Rade-b[erg.] n. 16 gr. i S 1657 M 80.
Stauffenbuhl Geo. Frdr. Oppurg. Varisc. 22 gr. i S 1679 M 260.
Stauß, Staussins Christ. Graiz. Varisc. dp. gra. i S 1674 M 44, 16 gr. i S 1674 M 235.
 — Hnr. Grätz. Varisc. (Graiz.) dp. 16 gr. i S 1675 M 79, 16 gr. i S 1682 M 229.
Stech s. Steche.
Stechan Ioh. Arnstad. Thuring. 16 gr. i S 1670 M 20.
Stechau Ioh. Christoph. Lüneburg. Ultza prom. i W 1703 S 37.
Steche, -ech Christ. Brehna-Sax. 16 gr. i W 1676 S 10, b. a. 17. IV. 1680, m. W 1681.
 — Ioh. Cizen. n. 16 gr. i S 1652 M 354.
 — Ioh. Frdr. al. Stech Brenen. n. 22 (16) gr. i S 1664 M 99.
Stecher Christ. Lobavia-Lusat. 16 gr. i S 1639 P 8.
 — Christoph. Lubavia-Lusat. 16 gr. i S 1638 P 1.
 — Godfr. Mittweiden. n. 16 gr. i S 1648 M 266, iur. R. D. Kronmayero, b. a. 19. VII. 1656, m. 27. I. 1659.
 — Iac. Wencesl. Reichstad. n. 16 gr. i S 1648 M 24, iur. R. Schvenden-dörffer 1650.
 — Ioh. Christoph. Mittweiden. dp. 16 gr. i W 1675 M 49, 16 gr. i S 1683 M 255.
 — Ioh. Godfr. Revalia Livon. dp. et iur. i S 1685 S 37, b. a. und m. 13. I. 1689.
 — Ioh. Pe. Zeulenroden. (-Varisc.) dp. 10 gr. i S 1673 M 19, 10 gr. i S 1673 M 102.
Steck Ern. Sigism. Vratilav. dp. et prom. 1 aff. i S 1709 P 39.
 — Paul. Norimberg. 16 gr. i S 1677 B 22.
Steckel Elias Vratilavien. 9 gr. i W 1652 P 1.
Steckelberg, -gk Christoph. Sangerhusan. n. 16 gr. i W 1651 M 63, iur. R. D. Wagnero 1657.
 — Ioh. Sangerhusan. n. 16 gr. i S 1649 M 293, gra. i W 1651 M 42.
Stecker s. Stöcker.
Stedelmann Ioh. Frdr. Lubena Lusat. 18 gr. i W 1687 P 22.
Steffans s. Stephans.
Steffat Christ. Erdmann. von Colden n. 16 gr. i S 1658 M 82.
Steffen Geo. Andr. Mühlhusa Thu-ring. dp. 22 gr. i S 1686 M 50.
Steffens Marc. Itzehoa-Holsat. 16 gr. i S 1677 S 47.
 — Pe. Wizworda Eiderostad. 1 aff. i S 1695 S 83.
Stegel Christ. Misnen. n. 14 gr. i S 1647 M 42, iur. R. D. Ursino 1654.
Stegemüller Ioh. Christ. Dresden. gra. i W 1670 M 42.
Stegenthal Ioh. Geo. Roda-Lünae-burg. 24 gr. i W 1655 S 20.
Steger, -erus, Stäger Adr. iun. Lipsen. dp. 16 gr. i W 1667 M 122, 1 aff. 8 gr. i S 1677 M 42, cum

Steger.

- nondum annos 15 complesset, saltim obedientiam per datam dextram promisit, iur. R. Pfanzio ao. 1682, gra. i S 1682 M 261, olim prom., iur. utr. b. S. X. 1682.
- Car. Frdr. Dorfschellenberg. dp. et prom. i S 1707 M 53.
- Frdr. Schellenberg. Misn. n. 6 gr. i S 1652 M 450, iur. R. L. Slutero 1657.
- Godfr. al. Stäger Lipsien. n. gra. i S 1650 M 323.
- Gottlieb Eppendorf. Misn. dp. 16 gr. i S 1683 M 76, 16 gr. i S 1687 M 114.
- Jac. Birnen. dp. 16 gr. i S 1700 M 37.
- Theod. Crottendorff. Misn. n. 18 gr. i S 1647 M 289.
- Theodos. al. Stäger Crodendorff. n. 16 gr. i S 1645 M 277.
- Thom. Lips. al. Stäger m. theol. b. 17. VIII. 1663, theol. lic. 17. IX. 1668 s. Nachträge zu Bd. I.
- Thom. Lipsien. n. gra. i S 1664 M 125.
- Thom. Adrian. Lipsen. dp. 22 gr. i S 1676 M 58.
- Thom. Paul. al. Stegerus Lipsen. dp. 22 gr. i S 1669 M 132, 1 aff. i S 1683 M 299, b. a. 15. XI. 1684, m. 30. I. 1690.
- Wolfg. Widemaria-Delitian. dp. 7 gr. i W 1677 M 59.
- Wolf (Wolfg.-) Abr. Zablic. (Zeblicen.) n. 16 gr. i W 1645 M 175, promisit R. D. Sam. Mosbach. ao. 1647, b. a. 11. VII. 1651, m. 28. I. 1652.
- Wolfg. Augustoburg. (-Misn.) dp. 16 gr. i S 1678 M 102, 16 gr. i S 1681 M 245, ob defectum aetatis saltem promisit, b. a. 22. IV. 1682, m. 31. I. 1684.
- Stegkhard, Stockhard Gerhard.** Dresden. n. 1 fl. i W 1637 M 12, iur. II. R. D. Hoppio, b. a. 11. VII. 1647.
- Stegmann Ambr. Salzen. Saxo n.** 16 gr. i W 1652 S 27.
- Ambr. Wettin. Saxo dp. 16 gr. i W 1675 S 14.
- Christoph. Schönwerda-Thuring. dp. i S 1702 M 42, prom. 1 aff. i S 1702 M 183.
- Iac. Anclamo Pomer. 16 gr. i S 1690 S 84.

Stegmann Mart. Frdr. Brandenburg.

- prom. 1 aff. i S 1708 S 57.
- Mich. Croppensted. Sax. 1 aff. i W 1697 S 26.
- Rud. von Einbeck Brunswic. extran. gra. i S 1659 S 155.
- Stehfest Mich. Cizen. n. 16 gr. i W 1637 M 46.
- Stehmann Ioh. Dresden. n. 16 gr. i S 1649 M 92.
- Stehovius Mich. Berolin. March. 16 gr. i S 1652 S 24.
- Steier Geo. Wolfg. Numburg. dp. 16 gr. i S 1671 M 202.
- Steig Geo. Hnr. Numburg. Misn. dp. et prom. i S 1708 M 92.
- Steiger Christoph. Ern. Pirnen. n. 32 gr. i S 1656 M 212.
- Ioh. Hnr. Königsbrück. Lusat. dp. et iur. 1 aff. 10 gr. i S 1695 P 22.
- Steigleder Car. Andr. Sangerhusan. Thuring. dp. 16 gr. i S 1659 M 127.
- Melch. Sangerhusan. Thuring. dp. 16 gr. i S 1659 M 126.
- Steignitz Christ. Frdr. Siglizio Thuring. dp. 16 gr. i S 1691 M 16.
- Steimbach Mart. Annaebergen. s. Steinbach.
- Stein Augustin. Cizen. dp. 18 gr. i S 1703 M 4, prom. i W 1703 M 102.
- Bernhard. Hnr. Lübec. prom. i S 1704 S 34.
- Christ. Lipsien. n. 16 gr. i W 1650 M 67, iur. R. C. F. Franckenstein P. P. 23. Dec. 1661, b. a. und m. 26. I. 1665.
- Geo. Cotbus. dp. et iur. 1 aff. 22 gr. i S 1698 P 58.
- Godfr. Torgau. dp. 22 gr. i S 1682 M 53.
- Ioh. Casp. Freiburg. Thuring. 16 gr. i W 1670 M 24, renovavit iuramentum.
- Ioh. Christ. Freyburgo Thuring. dp. et iur. i S 1699 M 106.
- Ioh. Geo. Brunsvic. n. 16 gr. i S 1658 S 116.
- Ioh. Geo. Lüneburg. dp. i S 1699 S 7.
- Ioh. Godfr. Freyburg. dp. 16 gr. i S 1696 M 128, 1 aff. i W 1697 M 34.
- Ioh. Iac. Numburg. n. 16 gr. i S 1655 M 428, iur. R. D. Mengerling 1661.
- Ioh. Iac. Numburg. prom. i S 1706 M 131.

Stein Ioh. Pe. Lübec. prom. i S 1704 S 58.

- Ioh. Wilh. Dornburg. n. 8 gr. i S 1650 M 162.
- Luc. Lübec. 1 aff. i S 1690 S 112.
- Mart. Valent. Lüneburg. dp. i S 1699 S 10.
- Math. Lips. dp. 16 gr. i S 1672 M 99, 16 gr. i S 1679 M 312, b. a. und m. 31. I. 1684.
- Paul. Cizen. n. 16 gr. i S 1647 M 269.
- Sam. Pegau. dp. 16 gr. i S 1679 M 219.
- Thom. Droßingen. n. 16 gr. i S 1652 M 272.
- Stein von Geo. Christ. auf Ostheimb nob. Franc. n. 22 gr. i S 1657 B 7.**
- Hnr. Christoph. uf Northeim in Grabfeldt n. 1 aff. i S 1643 S 12.
- Ioh. Christoph. eq. Varisc. 1 aff. i W 1676 M 60.
- Steinach Christoph. Glaucha dp. 10 gr. i W 1656 M 120.**
- Steinart Christ. Hohenstein. Misn. dp. 16 gr. i S 1669 M 62.**
- Steinauer, -nerus, -hauer Andr. Ebersbacen. n. 16 gr. i S 1647 M 13.**
- Andr. Ebersbacc. dp. 16 gr. i S 1674 M 6, 16 gr. i S 1682 M 190.
- Augustin. Ebersbacc. dp. 16 gr. i S 1674 M 7.
- Ioh. Haynen. n. 16 gr. i W 1650 M 134.
- Wolfg. Christoph. al. Steinhauer Ebersbacc. Misnic. n. 16 gr. i S 1653 M 153.
- Steinbach Arnold. Velberta Montan. dp. 16 gr. i S 1688 S 3, 16 gr. i S 1688 S 48.**
- Frdr. Wilh. Lips. dp. 16 gr. i W 1700 M 27, b. a. 26. XI. 1718, m. 16. II. 1719.
- Godfr. Martisburg. n. 16 gr. i S 1653 M 225, 16 gr. i W 1663 M 51.
- Gottlob Görlicen. Lusat. dp. 22 gr. i W 1683 P 18.
- Hnr. Abr. Dippoldiswald. n. 16 gr. i W 1646 M 22, iur. R. M. Preibisio.
- Ioh. Lengenfeld. n. 12 gr. i S 1642 M 123.
- Ioh. Abr. Aurobach. Varisc. dp. et iur. 1 aff. 16 gr. i S 1698 M 110.
- Ioh. Frdr. Auerbac. (Aurobaco-) Varisc. dp. 16 gr. i S 1674 M 144,

Steinbach.

- 16 gr. i S 1680 B 22, b. a. und m. W 1687.
 — Ioh. Geo. Dresden. dp. 22 gr. i S 1683 M 128, 16 gr. i S 1683 M 271.
 — Ioh. Paul. Glauchen. dp. et prom. i S 1704 M 78.
 — Ioh. Phil. Stangrün. s. Steinbock.
 — Mart. al. Steimbach Annaeberg. n. 16 gr. i S 1641 M 136.
 — Mart. Crosnen. 16 gr. i S 1690 P 82.
 — Mathusalem Martisburg. dp. 16 gr. i S 1671 M 69, 16 gr. i S 1680 M 189.
 — Mich. Görlic. dp. 22 gr. i W 1686 P 29, 16 gr. i W 1686 P 69.
 — Mich. Lobav. n. 16 gr. i W 1645 P 39, iur. R. D. Ittig. 1652.
 — Tob. Auerbach. Varisc. dp. 16 gr. i S 1686 M 168, 16 gr. i S 1688 M 295.
 Steinbeck Frdr. Wilh. Osterburg. Palaeo March. 1. *apf* i S 1697 S 60.
 Steinbeck von Casp. Magdeburg. gra. i W 1651 S 33.
 Steinbecker Christ. Eisenburg. n. gra. i S 1657 M 32.
 Steinbeiß Hnr. Dav. Francohusan. Thuring. prom. 1. *apf* i S 1701 M 128.
 Steinberg Godfr. Loebav. Lusat. dp. et iur. 1. *apf* 14 gr. i W 1691 P 19.
 Steinberg von Ioh. Adolph. eq. Halberstad. prom., dp. et iur. 3. *apf* i W 1696 S 8.
 Steinberger Ioh. Christ. Weida Varisc. m. prom. 1. *apf* i S 1703 M 218.
 — Ioh. Christoph. Weida Varisc. dp. 16 gr. i W 1686 M 58, 1. *apf* i W 1694 M 165.
 — Ioh. Frdr. Weida Varisc. dp. 16 gr. i W 1686 M 64, 1. *apf* i S 1696 M 276.
 — Ioh. Godfr. Plavia-Varisc. dp. 16 gr. i S 1674 M 160.
 Steinbock, -bach Ioh. Phil. Stangrün. n. 8 gr. i S 1661 M 232.
 Steinborn Godfr. Steinovien. Siles. dp. 22 gr. i S 1688 P 36, 16 gr. i S 1688 P 101.
 Steinbuch Ioh. Haffnien. 1. *apf* i W 1689 S 24.
 Steinbrecher Gotfr. Luzena Misn. dp. et iur. i S 1685 M 178, b. a. 27. XI. 1688, m. 13. I. 1689.

Steinbrecht Paul. 16 gr. i S 1658 M 20.

Steinbrig Christoph. Vratislav. Siles. dp. et iur. 1. *apf* 22 gr. i S 1692 P 19.

Steinckeller s. Steinkeller.

Steinecker Frdr. Car. Berolin. 1. *apf* i W 1695 S 22.

Steinel Gottlob Christ. Spremberg. Misn. dp. et prom. 18 gr. i S 1708 M 100, prom. 1. *apf* 8 gr. i S 1708 M 192.

— Zachar. Schneberg. Misn. dp. 22 gr. i S 1679 M 228, 16 gr. i S 1679 M 331.

Steiner Paul. Chemnic. n. 10 gr. i S 1636 M 185.

— Sam. Chemnic. n. 16 gr. i S 1653 M 117.

— Sigism. Swidnic. Siles. 32 gr. i S 1656 P 30.

— Zachar. Cygneus n. 16 gr. i S 1647 M 303.

Steinersdorff Ioh. Salfeld. Boruß. 16 gr. i W 1652 P 5.

— Ioh. Christ. Martisburg. dp. 10 gr. i S 1675 M 99, 12 gr. i S 1678 M 169.

Steinert Ioh. Casp. Isenavien. Thuring. n. 16 gr. i S 1656 M 15.

— Ioh. Phil. Sonnewalden. dp. 16 gr. i S 1654 M 90.

— Sam. Freiberg. Misn. (Freyberg.) dp. i W 1707 M 3, prom. 1. *apf* i W 1708 M 67.

Steinfeld Ioh. Hnr. Croßen. Misn. 16 gr. i S 1688 M 255.

Steinhagen Geo. Zinten Pruss. (Regiomontan. Boruss.) 16 gr. i S 1664 P 92, b. a. und m. W 1676.

— Iac. Cinta-Boruß. 18 gr. i W 1649 P 7.

Steinhardt Ioh. Christ. Martisburg. Misn. dp. 22 gr. i S 1686 M 82.

Steinhart Greg. Islebien. 16 gr. i S 1678 S 47.

Steinhauer Wolfg. Christoph. Ebersbacen. Misn. s. Steinauer.

Steinhausen Sim. Dan. Neobrandenburg. dp. et iur. gra. i S 1697 S 42.

Steinhäuser, -hauser, -heisner, -heuser, -heusner, Stainhauser Frdr. Bernhard. Dessav. n. 16 gr. i S 1657 S 43.

— Ioh. Car. al. Steinhäuser Plavien. dp. 16 gr. i S 1677 M 294, 16 gr. i S 1688 M 221.

Steinhäuser Ioh. Ern. Marienberg. dp. 16 gr. i S 1671 M 105, 16 gr. i S 1690 M 256.

— Ioh. Godfr. Plavia Varisc. 16 gr. i S 1689 M 191.

— Ioh. Godfr. Plavia Varisc. dp. et prom. 1. *apf* i S 1709 M 66.

— Ioh. Thom. Regnitzlosau (Regnitzlosau-) Varisc. dp. 16 gr. i S 1677 M 232, 16 gr. i S 1677 M 22.

— Wolf Bendix al. Steinheisner o. Steinhäuser Plavia-Varisc. n. 16 gr. i S 1661 M 308.

— Wolf Christoph. al. Stainhauser Plavien. Varisc. n. 16 gr. i S 1664 M 41, 16 gr. i W 1672 M 164.

— Wolf Paul. Plavia-Varisc. dp. 16 gr. i S 1674 M 213.

Steinheer, Steinhern Christ. Schneeberg. n. 16 gr. i S 1655 M 134.

Steinheil Ioh. Guil. Buxovilla Alsat. 16 gr. i S 1690 B 32.

Steinheisner s. Steinhäuser.

Steinhern s. Steinheer.

Steinheuser (vgl. Steinhäuser) Ioh. Spondav. March. non compl. 16 gr. i S 1660 P 42.

Steinheuser s. Steinhäuser.

Steinheuser Ioh. Eberhard. Hamburg. 16 gr. i S 1682 S 48.

Steinhöfer Lorenz Iac. Stutgard. Württemberg. 1. *apf* i S 1693 B 25.

Steiniger Autor Brunsvicen. n. 12 gr. i S 1635 S 24.

— Christ. Adolph. Weißenfels. dp. et prom. i S 1709 M 26.

— Frdr. Alsteten. Thuring. n. 16 gr. i S 1661 M 90.

— Nic. Alsteten. Thuring. n. 16 gr. i S 1651 M 23.

Steinkeller, Steinkeller Bogisl. nob. Pomer. 16 gr. i W 1650 S 9.

Steinkirchner Ioh. Christ. Dresden. Misn. dp. et prom. 18 gr. i S 1708 M 111.

Steinkopff Pe. Nebra-Thuring. n. gra. i W 1649 M 46, iur. R. D. Ursino 1654.

Steinlose, Stenlos, -loß Sam. Sunderburgo Holsat. n. 8 gr. i W 1659 S 28, qui et iuravit [et dt.] 1. *apf*.

— Severin. Sonderburgen. dp. et iur. 1. *apf* 16 gr. i S 1698 S 41.

Steinmann, -man, Litander Dieter. Balth. Quedlinburg. Sax. dp. 16 gr. i S 1672 S 9.

- Steinmann** Iac. Rediger (Röttiger) Quedlinburg. dp. 16 gr. i S 1672 S 22, 16 gr. i S 1680 S 53.
 — Ioh. Quedlinburg. 16 gr. i S 1649 S 104.
 — Iust. Quedlinburg. n. 16 gr. i S 1649 S 34.
 — Iust. Conr. Hildensis gra. i S 1691 S 97.
Steinmetz, -ez (vgl. Steinmez) Dav. Vratislav. Siles. 1^off. i W 1694 P 71.
 — Erhard. Oeglicen. Misn. i W 1674 M 54.
 — Geo. Wilh. Baruth. dp. i S 1704 B 1, rectius Polon., prom. 1^off. i S 1708 P 77.
 — Hnr. Ern. Martisburg. dp. i S 1685 M 86.
 — Ioh. Leucopetraeus 16 gr. i W 1661 M 3.
 — Ioh. Christoph. Lips. Misn. dp. 16 gr. i S 1696 M 97, 1^off. i S 1698 M 212.
 — Ioh. Ern. Calen. Thuring. 14 gr. i W 1635 M 16.
 — Ioh. Geo. Stolberg. Sax. dp. 10 gr. i S 1659 S 25.
 — Ioh. Laur. Winsheim. 16 gr. i S 1655 B 16.
 — Ioh. Wilh. Stolberg. dp. 16 gr. i W 1656 M 184.
Steinmeyer Euchar. Hnr. Hervord. Westphal. 1^off. i S 1689 S 70.
Steinmez (vgl. Steinmetz) Ioh. Adam. Nimnicen. Siles. dp. et prom. 1^off. i S 1709 P 26.
Steinmüller Andr. Schneberga Misn. dp. 16 gr. i S 1683 M 6.
 — Ioh. Christoph. Chemnic. Misn. dp. et prom. i S 1708 M 120.
 — Ioh. Godfr. Olsnic. Varisc. prom. 1^off. i S 1702 B 49.
 — Ioh. Godfr. Poenic. dp. i S 1685 M 128.
 — Ioh. Hnr. Lobenstein. n. 16 gr. i W 1637 M 59, iur. R. D. Rivino 1641.
Steinmus, -ß Ioh. Winzigien. Siles. dp. 1 fl. 1 gr. i S 1661 P 37.
Stellbogen Ioh. Geo. Cöten. n. 1/2^off. 4 gr. i S 1649 S 87.
 — Wilh. Cothen. Anhalt. n. 16 gr. i S 1645 S 74.
Stelle Ioh. Hnr. Hohendorf. s. Steller.
Steller, -erus Iac. Bischoffswerden. (-Misn.) dp. 22 gr. i S 1678 M 45, 16 gr. i S 1681 M 224.
Steller Ioh. Bernstad. Siles. n. 16 gr. i W 1650 P 14.
 — Ioh. Bischoffwerda Misn. dp. et iur. 1^off. 14 gr. i S 1690 M 168.
 — Ioh. Leusnit. dp. i S 1659 M 124, i W 1659 S 19, inscriptus sub D. Michaeli ao. 1659 iuravit.
 — Ioh. Gotthelf. Leisnic. dp. 16 gr. i W 1691 M 55.
 — Ioh. Hnr. al. Stelle Hohendorf. dp. i S 1702 M 113, prom. 1^off. i S 1708 M 216.
 — Ioh. Mart. Leisnic. Misn. dp. 16 gr. i S 1690 M 101, 1^off. i S 1694 M 248.
Stellmacher Math. Adam. Magdeburg. n. 16 gr. i S 1647 S 51.
Stellmagen Sebast. Heckstedt. n. 16 gr. i S 1643 M 97.
Stellman Ioh. Hnr. Grünigen. 16 gr. i S 1671 S 45.
Stellwagen Ioh. Mich. Mansfeld. n. 16 gr. i S 1665 S 39.
Steltzer (vgl. Stöltzer) Thom. Abspessingen. Thuring. n. 8 gr. i S 1653 M 187.
Steltzner, Stelzner (vgl. das.) Christ. al. Stelzner Lipsien. dp. gra. i S 1663 M 81.
 — Christoph. Lipsen. 16 gr. i S 1669 M 240.
 — Dav. Ölsniz. n. 10 gr. i S 1658 M 112.
 — Gotfr. Belgra Misn. dp. 16 gr. i S 1679 M 91.
 — Math. Valle-Ioachim. n. 10 gr. i S 1658 S 126.
 — Mich. Gottlob al. Stelzner Misena Misn. dp. 22 gr. i S 1691 M 110, 1^off. i S 1693 M 245, b. a. 27. IV. 1695, m. 30. I. 1696.
Stelzer (vgl. Stöltzer) Geo. Andr. Graiz. Varisc. n. 16 gr. i S 1645 M 107.
Stelzner (vgl. Steltzner) Gotfr. Schendicen. dp. et prom. i S 1707 M 83.
 — Thom. Graiz. n. 12 gr. i S 1651 M 122.
Stemann Ioh. Valent. Helsinghöra Dan. 16 gr. i S 1684 S 58.
 — Iust. Hamburg. 1^off. i S 1692 S 74.
Stemler, Stämmler, Stemmler Dav. Neostad. Varisc. (Neostad. ad Orlam) dp. 16 gr. i S 1679 M 64, 1^off. i S 1689 M 135.
 — Ioh. Neostad. 16 gr. i S 1655 M 5.
Stemler Ioh. Christoph. Neostad. Misn. dp. 22 gr. i W 1687 M 23.
 — Mich. Neostad. n. 16 gr. i S 1641 M 135, iur. R. D. Hülsemanno, 16 gr. i S 1647 M 262.
 — Mich. Neostad. Varisc. (Neustad. ad Orlam [irrhümlich Oder.]) dp. 16 gr. i S 1671 S 43, 16 gr. i W 1682 M 63, b. a. und m. 28. I. 1686.
Stemmen von Christoph. Preza-Holsat. dp. 22 gr. i S 1659 S 15.
Stemmler s. Stemler.
Stempel, -elius Augustin. Ioh. Coburg. 1^off. i W 1693 B 8.
 — Aug. Ioh. Coburgo Franc. dp. 22 gr. i S 1687 B 1.
 — Christ. Lips. prom., dp. et iur. 1^off. 22 gr. i S 1697 M 106.
 — Christ. Witteberg. Sax. 22 gr. i W 1668 S 9.
 — Christ. Aug. Misenen. prom. i W 1704 M 50.
 — Hnr. Steindorf. n. 16 gr. i S 1648 M 187.
 — Ioh. Aug. Annaeberg. n. 16 gr. i S 1650 M 167, m. 16 gr. i W 1667 M 17, theol. b. im Jan. 1667, theol. lic. 9. V. 1671, theol. dr. 19. X. 1674.
 — Mich. Frdr. Annaeberg. Misn. dp. 16 gr. i S 1689 M 89.
Stempel a Balib. Hnr. Belna dp. 16 gr. i S 1664 S 38.
Stemper Nic. Ern. Tychopolitan. Holsat. dp. et prom. 1^off. 22 gr. i S 1700 S 47.
Stems Ioh. Lips. dp. i S 1707 M 40.
Stemshorn a Hartwic. Gebhard. eq. Westphal. 1^off. i S 1689 S 82.
Stender, -ter Christ. Dan. Lips. i ?, b. a. 2. VI. 1708, m. 6. XII. 1709.
 — Ioach. al. Stenter Numburg. n. gra. i S 1658 M 191, 16 gr. i W 1662 M 60.
 — Ioh. Hnr. Northusa-Cherusc. n. 16 gr. i S 1645 M 192.
 — Mich. Wazendorff. Thuring. n. 8 gr. i S 1649 M 288.
Stendtel Ioh. Achonien. n. 9 gr. i S 1643 S 14.
Stengel, -elius Geo. Gottlob dp. 1^off. i S 1708 M 18.
 — Ioh. Plavien. Varisc. n. 12 gr. i S 1640 M 105.
 — Ioh. Iac. Butiſa Lusat. dp. 22 gr. i W 1694 P 12, prom. 1^off. i S 1702 P 146.

- Stengel** Mich. Christ. Budiša Lusat. dp. et prom. 1 *off* i W 1708 P 21.
- Stenger** Gottlob Lips. dp. 22 *gr* i S 1701 M 14.
- Hieron. Adam. Erfurt. Thuring. 16 *gr* i S 1671 M 248.
- Ioh. Neo Ruppin. March. dp. et iur. 1 *off* 22 *gr* i S 1694 S 37.
- Ioh. Balth. Erfurt. 16 *gr* i S 1667 M 232.
- Ioh. Christoph. Schleusinga (-Thuring.) dp. gra. i S 1701 B 4, prom. 1 *off* i S 1702 B 47.
- Ioh. Hieron. Lips. dp. 16 *gr* i S 1701 M 29, prom. i W 1705 M 121, b. a. 24. V. 1706, m. 7. II. 1709, iur. utr. b. 7. XI. 1710, iur. utr. dr. 3. III. 1712.
- Sigism. Casp. Erfurt. 16 *gr* i W 1673 M 78.
- Zachar. Neo Ruppino March. 16 *gr* i S 1688 S 146.
- Stenlos**, -loss s. Steinlose.
- Stenter** s. Stender.
- Stentzel** Ioh. Lösnic. n. 16 *gr* i S 1650 M 73.
- Stentzsch** von (a) Car. Sigm. 1 *off* i S 1635 P 9.
- Geo. Frdr. eq. Siles. dp. 1 *off* i S 1684 P 9.
- Wencesl. Rud. 1 *off* i S 1635 P 10.
- Stephan** (vgl. Stephanus) Adam. Dietr. Annaeberg. n. 16 *gr* i S 1658 M 25, iur. R. D. Ittigio 1666.
- Ioh. Mart. Svinfurten. 16 *gr* i S 1690 B 35.
- Stephani** (vgl. Stephanus) Casp. Coslin. Pomer. 16 *gr* i S 1679 S 34.
- Casp. Zachar. Neapolitan.-Magdeburg. Sax. dp. 22 *gr* i S 1659 S 67.
- Christ. Coslin. Pomer. 16 *gr* i S 1679 S 38.
- Christoph. Freiberg. n. 16 *gr* i S 1647 M 65, iur. R. M. Scherzero 1661, 16 *gr* i W 1660 M 48.
- Christoph. Freiberg. Misn. m. 22 *gr* i W 1668 M 4.
- Christoph. al. Stephanus Geo. Smalcalden. n. 16 *gr* i S 1652 B 27, iur. R. D. Geiero 1659, b. a. 14. VII. 1660, m. W 1663.
- Christoph. Geo. Zwenckau. Misn. dp. et iur. 16 *gr* i S 1692 M 33.
- Christoph. Gottlieb Zwenckau. Misn. dp. 16 *gr* i W 1692 M 8, 18 *gr* i W 1692 M 45.
- Stephani** Frdr. (Dieteric.) Oscanien. (Oscanica-) Sax. 16 *gr* i W 1676 S 16, b. a. und m. 31. I. 1678.
- Guilelm. Mitoa Semigall. prom. 1 *off* i S 1700 P 65.
- Ioach. Gustrov. 1 *off* i W 1649 S 1.
- Ioh. al. Stephanus Freiberg. n. 16 *gr* i S 1655 M 364.
- Ioh. Andr. Smalcalden. dp. 16 *gr* i S 1659 B 1, 16 *gr* i S 1670 B 6.
- Ioh. Christoph. Freberg. Misn. 16 *gr* i W 1660 M 37.
- Ioh. Gabr. Vratislav. dp. et prom. 18 *gr* i S 1709 P 31.
- Ioh. Godfr. Smalcalden. Franc. (Schmalkalden.) dp. 16 *gr* i S 1659 B 10, 16 *gr* i S 1665 B 9.
- Ioh. Hnr. Freberg. Misn. n. 16 *gr* i S 1665 M 261.
- Ioh. Hnr. Izehoen. 1 *off* i S 1692 S 66.
- Ioh. Iac. Lips. dp. 1 *off* i W 1701 M 12.
- Ioh. Theodos. Sceudiz. Misn. dp. 16 *gr* i W 1667 M 140, i W 1674 M 64.
- Mart. Löbavia Lusat. dp. 22 *gr* i S 1675 P 44, 16 *gr* i S 1675 P 100.
- Mich. Loebau. Lusat. dp. gra. i S 1677 P 82, 16 *gr* i S 1677 P 44.
- Mich. al. Stephanus Freiberg. 16 *gr* i S 1667 M 285.
- Tob. al. Stephanus Freiberg. n. 16 *gr* i S 1655 M 363, 10 *gr* i S 1655 P 46.
- Stephans**, **Steffans** Steph. Chilon. Holsat. 22 *gr* i S 1654 S 25.
- Stephanus** (vgl. Stephan u. Stephani) Marc. de Champagne Gallus gra. i S 1688 B 30.
- Stepner**, -erus Dan. Langenbernsdorf. dp. 16 *gr* i W 1656 M 104.
- Engar. Liebstad. Misnic. n. 16 *gr* i W 1650 M 72.
- Salom. Eibenstock. n. 16 *gr* i S 1658 P 81, iur. R. D. Schwendendörffer ao. 1672, 16 *gr* i S 1672 M 201.
- Stercker** s. Stärcker.
- Stereziczius**, **Starrziczius** Paul. Hungar. dp. 22 *gr* i W 1679 P 3, 1 *off* 8 *gr* i W 1679 P 16.
- Sterff** Ioh. Christ. Altenburg. dp. i S 1707 M 27.
- Sterkittel**, **Strekittel** Ioh. Ed. Wermeland. Suecus 22 *gr* i S 1662 S 16.
- Stern** Arnold. Bitterfeld. Sax. dp. 16 *gr* i S 1681 S 1.
- Hnr. Lüneburg. 27 *gr* i S 1640 S 6.
- Hnr. Iac. Salfeld. Thuring. i W 1685 M 58.
- Ioh. Salfeld Thuring. 16 *gr* i W 1647 M 25.
- Sternbeck** Imman. Altenburg. n. 16 *gr* i S 1645 M 152, iur. R. D. Ursino 1654.
- Ioh. Dav. Regiomontan. Franc. 16 *gr* i S 1689 B 24.
- Ioh. Hnr. Regismontan. Franc. 16 *gr* i S 1689 B 30.
- Phil. Wilh. al. Sternenbeck Aldenburg. n. 16 *gr* i S 1645 M 261.
- Tob. Misnen. n. 16 *gr* i W 1641 M 12.
- Sternberg**, **Sternberger** (vgl. das.) Godfr. Zitta- (Sitta-) Lusat. n. 8 *gr* i S 1646 P 20, iur. R. D. Ittig 1652, b. a. 15. IV. 1654, m. 25. I. 1655.
- Ioh. Dan. Werbig. Sax. dp. gra. i S 1687 S 19, gra. i S 1687 S 61.
- Ioh. Hnr. Sittan. n. 16 *gr* i S 1641 P 23.
- Sternberg**, **Sternbergk** a. Conr. nob. Siles. dp. 22 *gr* i S 1663 P 51.
- Sternberger** (vgl. Sternberg) Godfr. Conr. Misn. dp. 22 *gr* i W 1670 M 2, i W 1684 M 20.
- Ioh. Falckenburg. n. 16 *gr* i S 1649 M 12.
- Ioh. Römhild. Franc. 14 *gr* i W 1657 B 3.
- Ioh. Gottlob Misn. Misn. dp. i W 1674 M 80.
- Ioh. Pe. Römhild. gra. i S 1670 B 5.
- Wolfg. Römhild. extran. 16 *gr* i S 1659 B 27.
- Sternbergk** a. s. **Sternberg** a.
- Sternenbeck** Phil. Wilh. s. **Sternbeck**.
- Sternickel** Christ. Willh. Schlenzingen. 16 *gr* i W 1696 B 5.
- Ioh. Christoph. Salfeld. 1 *off* i S 1692 M 108.
- Stertzing** Ioh. Nic. Arnstad. Thuring. gra. i W 1688 M 162.
- Stesorocovius** Salom. Theophil. Pomian. Gedanen. Bruß. prom. i S 1705 S 82.
- Stetefeld** Dav. Ascan. Sax. dp. gra. i S 1693 S 5, dp. et iur. i S 1693 S 29.

- Stetfeldt** Mart. Simmeren. n. 7 gr. i S 1635 M 86.
- Stetten a** Christ. Augustan. dp. et iur. 2 *off* i S 1694 B 1.
- Christoph. Augustan. dp. et iur. 2 *off* i S 1694 B 2.
- Dan. Augustan. dp. et iur. 2 *off* i S 1694 B 3.
- Paul. Augustan. 1 *off* 8 gr. i S 1683 B 21.
- Stettinsky** Ioh. Christoph. Zittan. dp. et prom. i S 1704 P 14.
- Stettmüller** Ioh. Ulric. Campidon. Snev. dp. et prom. i S 1707 B 8.
- Steube** Christoph. O. Gerbsted. 24 gr. i S 1655 S 5.
- Steube** von s. d. folg.
- Steuben**, -be von Christ. Ern. eq. Mansfeld. dp. et iur. 3 *off* i S 1697 S 13.
- Christoph. Libor. nob. Sax. dp. et iur. 2 *off* i S 1686 S 23.
- Steuber** Iac. Mittweiden. dp. 18 gr. i S 1667 M 64.
- Steubner** Wolfg. Hnr. Groswaltersdorf. Misn. dp. et iur. 16 gr. i S 1699 M 136.
- Steuchius** Ioh. Angermannia Succ. 1 *off* 12 gr. i S 1699 S 74.
- Steuckardt**, -rt Ioh. Dav. Kledtstätt. dp. i S 1704 M 19, prom. i W 1704 M 70.
- Stedner** Balth. Augustan. 1 *off* i S 1676 B 20.
- Esaias Augusta - Vindelicorum (Augustan.) dp. 22 gr. i W 1675 B 4, 1 *off* i S 1676 B 25.
- Godfr. Gryphorino-Siles. dp. 22 gr. i S 1668 P 5, 16 gr. i W 1668 P 2.
- Jerem. Gryphorin. Siles. 16 gr. i S 1653 P 28.
- Theod. Greifenberg. (Gryphenberg-) Siles. dp. 16 gr. i S 1659 P 43, 16 gr. i S 1664 P 97.
- Theod. Greiffenberga Siles. dp. et prom. i S 1708 P 69.
- Steuer** Christ. Frdr. Ciza Misn. dp. 22 gr. i S 1682 M 16, 1 *off* i S 1694 M 188.
- Elias Döbelen. 16 gr. i S 1682 M 215.
- Steuerlein**, -lin, Steurlein Abr. Schleusinga - Henneberg. dp. 8 gr. i S 1673 B 7, 14 gr. i S 1673 B 27, b. a. 10. IV. 1675.
- Frdr. Wilh. Schleisingen. dp. et prom. i S 1706 B 5.
- Steuerlein** Ioh. Hölrice-Franc. dp. [et] iur. gra. i S 1666 B 11, iuramentum gra.
- Ioh. Sebast. Schleusingen. dp. 7 gr. i S 1674 B 11, gra. i S 1674 B 27
- Sam. Mainungen. Franc. dp. 22 gr. i S 1677 B 47, 16 gr. i S 1677 B 10.
- Steuerlin** s. Steuerlein.
- Steuernagel** Christ. Torgen. n. 16 gr. i S 1650 M 62.
- Steuerwald** Andr. Quedlinburg. Sax. dp. 22 gr. i S 1679 S 3.
- Steurlein** s. Steuerlein.
- Stevens** Iac. Hamburg. n. 16 gr. i W 1646 S 24.
- Steyer** Christ. Görlic. Lusat. n. 16 gr. i S 1653 P 69, iur. R. D. Ittigio 1662, b. a. 18. VII. 1663, m. 25. I. 1666.
- Christoph. Roswin. (Rosweina-) Misn. dp. i S 1685 M 48, dp. 16 gr. i S 1690 M 30.
- Geo. Dan. Vratislav. Siles. dp. et iur. 1 *off* 22 gr. i S 1699 P 23.
- Ioh. Iac. Vratislav. dp. 22 gr. i W 1688 P 37.
- Ioh. Vratislaven. dp. 16 gr. i S 1654 P 33, iur. 16 gr.
- Storius** s. Stöhr.
- Stiberitz** Phil. Sangerhusan. n. 12 gr. i S 1643 M 91, iur. R. D. Schvendendorffer ao. 1656.
- Stich** Christ. Ern. Kirchhayna Lusat. dp. et prom. 18 gr. i S 1709 P 11.
- Stichel** Ioh. Falckenhan. n. 16 gr. i S 1652 M 77.
- Ioh. Christ. Altenburg. dp. 16 gr. i S 1682 M 77.
- Laur. Aldenburg. n. 16 gr. i S 1645 M 229.
- Stichelmeyer** Ioh. Sigism. Berolin. dp. et iur. 1 *off* 22 gr. i S 1695 S 26.
- Sticher** Ioh. Heckstät. n. 16 gr. i S 1645 S 63, iur. R. D. Ittig 1652.
- Stiehlerus** Ioh. Coburg. gra. i W 1650 B 5.
- Stick** Ern. Frdr. Dama Lusat. dp. et prom. 2 *off* i S 1703 P 31.
- Stida** Ioh. Ioach. Ellebio Thuring. 16 gr. i S 1680 M 177, b. a. und m. 29. I. 1685.
- Stiebritz**, Stubritz (vgl. das.) Christfried Gottlob Lips. dp. 16 gr. i W 1688 M 17.
- Ferd. Lips. dp. 22 gr. i S 1681 M 35.
- Stiebritz** Ioh. Iac. Lips. dp. 22 gr. i S 1681 M 75, 1 *off* i S 1682 M 246.
- Stiefel**, Stieffel, Stiffel Geo. Schmalcalden. n. 16 gr. i S 1636 B 25.
- Ioh. Gabr. Salzen. Thuring. dp. 16 gr. i W 1669 M 3, 16 gr. i W 1669 M 34.
- Ioh. Laur. Quedlinburg. i W 1681 S 21.
- Ioh. Reinhard. Smalcalden. Franc. dp. et iur. i S 1685 B 13.
- Tob. Langensaltz. n. 5 gr. i S 1636 M 202.
- Tob. Hnr. Langen Salzen. 16 gr. i S 1672 M 207.
- Stieff**, -ffius Christ. Lignicen. Siles. s. Schlieff.
- Dan. Silberga Siles. dp. et prom. 1 *off* 22 gr. i S 1701 P 12.
- Ioh. Silberberg. Siles. dp. et iur. 1 *off* 22 gr. i S 1693 P 60.
- Ioh. Geo. Northhusan. n. 16 gr. i S 1648 M 239.
- Stieffe** Theod. Osnabrug. extran. 24 gr. i S 1659 S 158.
- Stieffel** s. Stiefel.
- Stieffert** Christ. Cizen., olim dp., iur. 16 gr. i S 1686 M 221.
- Stieffius** s. Stieff.
- Stiegleder** Frdr. Islebien. prom. i W 1705 S 6
- Stiegler** Christ. Rawicen. Pol. 1 *off* i S 1697 P 78.
- Ioh. Lipsien. n. gra. i S 1653 M 206.
- Stieglicius** s. d. folg.
- Stieglitz**, Stieglizius, -liz, -lizius, Stiglizius Christ. Lud. al. Stiegliz, Stieglizius o. Stiglizius Lips. dp. 22 gr. i S 1683 M 28, 1 *off* i W 1691 M 105, iur. utr. b. 21. XII. 1697, iur. utr. dr. 21. IX. 1699.
- Christoph. Lud. Lips. prom. i S 1704 M 97, b. a. 23. V. 1705, m. 10. II. 1707.
- Conr. al. Stiglizius Wernubsdorff. dp. 16 gr. i S 1663 M 95, 16 gr. i S 1673 M 87.
- Ioh. Andr. Altenburg. dp. et prom. gra. i S 1701 M 69.
- Ioh. Balth. Lipsen. dp. 1 *off* i S 1666 M 124, 1 *off* i W 1682 M 37.
- Ioh. Conr. al. Stiegliz Lips. dp. 16 gr. i S 1699 M 48, prom. i S 1704 M 119, iur. utr. b. 13. XI. 1710, iur. utr. dr. 3. III. 1712.

- Stieglitz** Melch. al. Stieglicius
Dresden. dp. 16 gr. i S 1654 M 98,
iur. [et] dt. 16 gr.
- Stiehl** Ioh. Gebhard. Misn. dp. 16 gr.
i S 1674 M 149.
- Ioh. Haubold. Misn. dp. 16 gr. i S
1674 M 163.
- Ioh. Lud. Misenen. dp. 22 gr. i S
1679 M 176.
- Godfr. Müllhusin. n. 16 gr. i S 1658
S 80.
- Ioh. Erfurt. Thuring. non compl.
16 gr. i S 1660 M 198.
- Ioh. Dietr. Altenburg. Misn. dp.
16 gr. i S 1683 M 120.
- Stieler**, -erus Casp. Erfurt. 16 gr.
i S 1648 M 10.
- Christ. Ragunen. Anhalt. n. 16 gr.
i S 1656 S 60.
- Ioh. Christoph. Gotha Thuring.
2 aff. i S 1695 M 118.
- Stielpner** s. Stilpner.
- Stier**, Stierius, Stirus (vgl. Stirus)
Andr. Weizingen. Siles. n. 16 gr.
i S 1648 P 57.
- Geo. Bernhard. Torgav. Misn. dp.
16 gr. i W 1675 M 97.
- Godfr. al. Stirus Winzigius
Siles. non compl. i S 1660 P 31.
- Hnr. Guben. Lusat. 16 gr. i S 1675
P 79.
- Math. Altendorf. Rudelstad. iur.
utr. lic. 16 gr. i S 1687 M 163.
- Math. al. Stierius Thorun. Boruss.,
Witteberg. dp., 22 gr. i S 1666 P 10.
- Stierius** s. Stier und Stirus.
- Stießen** s. Stießer.
- Stießer**, Stießer (vgl. das.) Brun.
Hallen. n. 1 fl. i W 1640 S 8.
- Christ. Wilh. Hala Sax. (Hallen.
Magdeburg.) dp. 16 gr. i S 1690 S 4,
1 aff. i S 1697 S 54.
- Ioh. Casp. Hallen. n. 16 gr. i S 1648
S 48.
- Ioh. Kil. Hallen. n. 1 fl. i W 1640
S 9.
- Ioh. Kil. Hallen. n. 16 gr. i S 1648
S 47.
- Kilian Godfr. Wendelstein. dp.
16 gr. i S 1686 M 142.
- Kilian. Godfr. Wexsted. Sax. 1 aff.
i W 1689 S 13.
- Wolfg. Melch. Hallen. n. 1 fl. i W
1640 S 10.
- Stiffel** s. Stiefel.
- Stiffius** Christ. Franckenstein. 16 gr.
i W 1645 P 9.
- Stifus** Gotfr. Wratilav. Siles. dp.
et iur. i S 1685 P 33.
- Stiglizius** s. Stieglitz.
- Stilike** Ioh. Magdeburg. Sax. 1 aff.
i W 1691 S 58.
- Stillen** a Geo. Christ. eq. March.
dp. 1 aff. 3 gr. i S 1688 S 17, 2 aff.
6 gr. i S 1688 S 71.
- Stiller** Christ. Cizen. n. 16 gr. i S
1650 M 110.
- Stilpner**, Stielpner Ioh. Rochlic. n.
16 gr. i S 1650 M 271.
- Stimer** Christoph. Elbing., olim dp.,
iur. 16 gr. i S 1686 P 61.
- Stipper**, -erus Ioh. Dan. Lips. dp.
i S 1705 M 39, iur. utr. b. 26. III.
1721, iur. utr. dr. 23. XI. 1724.
- Stirus**, Stierius (vgl. Stier) Geo.
Frdr. Wratilav. Siles. n. 16 gr. i S
1665 P 47, 16 gr. i S 1665 P 10.
- Wenc. Abr. Wratilav. (-Siles.)
dp. 22 gr. i S 1674 P 46, 16 gr. i S
1674 P 99.
- Stießer**, Stießen, Stäberus (vgl.
Stießer) Aug. al. Stäberus
Obsfelden. Sax. (-Magdeburg.)
16 gr. i W 1692 S 15, b. a. 18. XII.
1697, m. 27. I. 1698.
- Conr. al. Stießen Brunswic. dp.
16 gr. i S 1668 S 2, 16 gr. i S 1681
S 21.
- Franc. Godfr. Brunswic. dp. 16 gr.
i S 1668 S 4.
- Hnr. Theophil. Barbyen. prom. i S
1707 S 27.
- Hnr. Wilh. Brunswic. dp. 16 gr.
i S 1668 S 3.
- Ioh. Chilian. Burg. Sax. 12 gr. i S
1697 S 78.
- Stitten** a Hartwic. Lübecen. 22 gr.
i W 1661 S 5.
- Stizela** von Ioh. Erdmann. Iaros-
law. eq. Siles. dp. et prom. i W
1704 P 13.
- Stizerus** Casp. Martisburg. Misn.
16 gr. i S 1699 M 141.
- Stobaeus** Nic. Bergen. ex Norvegia
1 aff. 6 gr. i S 1668 S 32.
- Stöber** Gregor. Mühlhusin. Thuring.
n. 16 gr. i W 1653 M 83.
- Stobwaßer** Mart. Pleistad. Bohem.
16 gr. i W 1662 P 28.
- Stochius** s. Stosch.
- Stock** Alex. Annaeburg. 1 aff. i W
1687 M 49.
- Andr. Annaeburg. dp. 16 gr. i S 1682
M 3.
- Stock** Andr. Pegav. Misn. n. 13 gr. i S
1661 M 13.
- Andr. Wilh. Annaeburga Misn. dp.
16 gr. i S 1688 M 10, 1 aff. i S 1695
M 68.
- Christoph. Elias Frankenhusa-
Thuring. dp. 16 gr. i S 1669 M 104.
- Godfr. Geren. Misn. dp. 16 gr. i S
1672 M 55, 20 gr. i W 1677 M 80.
- Ioh. Werda Westphal. s. Gott-
friedt.
- Ioh. Frdr. Osteroda Halberstad.
dp. et iur. gra. i S 1696 S 27.
- Sam. Waldenburg. Misnic. n. 12 gr.
i S 1656 M 162.
- Werner. Christ. Barben. (Bar-
beien.-) Sax. dp. 22 gr. i S 1688
S 41, 16 gr. i S 1688 S 142.
- Stöckart** s. Stöckhardt.
- Stöckel** Godfr. Wratilav. dp. i S
1702 P 35, prom. 1 aff. i S 1702
P 111.
- Stoeckel**, Stöckel Christ. Numburg.
n. 12 gr. i W 1646 M 54.
- Ephr. Fridberga Siles. dp. et iur.
1 aff. 22 gr. i S 1697 P 39.
- Ioh. Christoph. Frankenhusan. dp.
i S 1702 M 84, prom. 20 gr. i S
1702 M 227.
- Stöcken** von (a, de) Christ. Rens-
burg. Holsat. 16 gr. i S 1652 S 37.
- Gerhard. Reinsburg. Holsat. 1 aff.
i S 1650 S 26.
- Ioh. Hnr. Haffnien. olim dp., iur.
1 aff. 8 gr. i S 1686 S 78.
- Ioh. Hnr. Rensburg. Holsat. prom.
1 aff. i W 1700 S 70.
- Stöcker**, Stecker, Stoecker Iac.
Muscovia dp. 16 gr. i S 1663 P 15,
16 gr. i S 1670 P 22.
- Ioh. Muscovia dp. 16 gr. i S 1663
P 16.
- Ioh. Iac. Heckstad. n. 16 gr. i S
1650 S 145, iur. R. D. Ursino 1654.
- Stockflet**, -flöth Ioh. Casp. Lipsien.
8 gr. i W 1634 M 100.
- Stöckhard** Gerhard. Dresden. s.
Stegkhard.
- Stöckhardt**, -ckart, Stoeckhardt,
Stöckhart, -hert Dav. Miltiz. (Mil-
ticio-) Misn. dp. 22 gr. i W 1678
M 1, 16 gr. i W 1678 M 12.
- Gottlieb al. Stöckart Miltitio
(Miltiz.-) Misn. dp. 16 gr. i S 1678
M 42, 16 gr. i S 1684 M 113, b. a.
25. XI. 1684, m. 27. I. 1687.

- Stöckhardt** Ioh. Gerhard. Puzavia Misn. (Putschavia-Misn., Puzkavien.) dp. 16 gr i S 1698 M 64, prom. i S 1707 M 187, b. a. 15. XII. 1708, m. 11. II. 1712.
- Ioh. Hnr. al. Stoeckhardt, Stöckhart o. Stöckhert Miltic. Misn. dp. 22 gr i S 1676 M 42, 18 gr i S 1676 M 126, b. a. 12. IV. 1677, m. 31. I. 1679.
- Ioh. Iac. Puzcavien. (Bischofswerden.) dp. 16 gr i S 1698 M 70, prom. 1 aff i S 1703 M 241, b. a. 1. XII. 1703, m. 10. II. 1707.
- Stockhausen** Nic. Sondershusa Thuring. n. 16 gr i S 1647 M 267.
- Stockhausen** Ant. Ulr. Welferbytan., olim dp., iur. 1 aff i S 1686 S 42.
- Ioh. Casp. Welferbytan., olim dp. iur. 20 gr i S 1686 S 68
- Stöckhert** s. Stöckhardt.
- Stoekleff** Hnr. Christoph. Gottingen. Saxo 8 gr i W 1652 S 5.
- Stöcklöme**, **Stöcklöhme** Godfr. Vratislav. 12 gr i S 1655 P 50.
- Stöcklöwe** Casp. Frdr. Pirnen. (Pirna Misn.) dp. 16 gr i W 1675 M 93, 16 gr i W 1676 M 29.
- Stockmann**, -man, -mannus Abr. Stargard. Pomer. 16 gr i W 1657 S 16.
- Aug. Alstad. dp. et prom. i S 1704 M 29.
- Christ. Beyernaumburg. 1 aff i S 1696 M 230.
- Christoph. Zvencau. dp. 22 gr i S 1689 M 27, 16 gr i S 1689 M 127.
- Dav. Rochlic. n. gra. i S 1650 M 336, iur. R. D. Wagnero 1658.
- Ern. Bavaro-Numburg. dp. 16 gr i S 1675 M 47, 16 gr i S 1689 M 135.
- Ern. Lützen. n. 12 gr i S 1650 M 139, iur. R. D. Kronmayero.
- Godfr. Bavaro-Numburg. dp. 16 gr i S 1675 M 70, 16 gr i S 1683 M 231.
- Ierem. Rochlittio. dp. gra. i W 1656 M 188, iur. R. D. Ittig. 1666.
- Ierem. Gottlob Coldic. dp. 16 gr i W 1683 M 45, 16 gr i S 1694 M 218.
- Ioh. Rochlitz. n. gra. i W 1653 M 150, iur. R. D. Ittigio 1660.
- Ioh. Zwenckan. 8 gr i S 1697 M 208.
- Stockmann** Ioh. Frdr. Coldic. dp. 16 gr i W 1683 M 69, 16 gr i S 1694 M 240.
- Paul. Beyernaumburg. Thuring. 16 gr i S 1679 M 321.
- Stockzahn** Ioh. Bartholom. Lipsen. dp. 16 gr i S 1674 M 112, 16 gr i S 1680 M 182.
- Stoddert**, **Stodtert** Adr. Dantiscan. 1 aff i S 1651 P 3.
- Stodtfeldt** Geo. Wiltstria-Holsat. n. 16 gr i W 1649 S 24.
- Stöckerius** s. Stör.
- Stöer** s. Stöhr u. Stör.
- Stoeff** Ioach. Hamburg. m. 1 aff 8 gr i S 1699 S 62.
- Stoffel** Iac. Bernhard. Numburgen. s. Staffel.
- Stohr**, **Stohrius** (vgl. Stöhr) Ioh. Lumicen. (Ablaßen., Ablaßo Misn.) n. 16 gr i S 1650 M 379, iur. R. D. Geiero 1659, 16 gr i W 1659 M 93, dp. sub D. Schwendendörffer, b. a. 20. IV. 1661, m. 29. I. 1663.
- Stöhr**, **Sthorius**, **Stöer**, **Stohr** (vgl. Stöhr) Ioh. Christoph. Grimmen. Misn. dp. 16 gr i S 1683 M 116.
- Ioh. Maur. al. Sthorius o. Stohr Grimmen. (- Misn.) dp. 16 gr i S 1683 M 143, 16 gr i S 1690 M 276, b. a. 16. IV. 1692, m. 25. I. 1693.
- Leonhard. al. Stöer Noriberg. gra. i S 1650 B 6.
- Melch. Norimberg. m. 16 gr i S 1675 B 41.
- Stolberg**, -gk, **Stollberg** (vgl. Stollberg) Iac. Islebi. Sax. 16 gr i S 1660 S 46.
- Ioh. Christ. Gaudicen. n. 10 gr i S 1642 M 94, iur. R. D. Born die 21. Nov. 1649, b. a. 19. X. 1650, m. 28. I. 1651.
- Ioh. Wilh. Medewiz. Misn. 12 gr i S 1662 M 29.
- Math. Lud. Schönstad. Thuring. 16 gr i W 1667 M 44.
- Nic. Lud. Salzen. n. 16 gr i S 1655 M 359, 16 gr i S 1655 M 93.
- Stolberg**, -gk, **Wernigerode** und **Hohenstein** in comes Christoph. Lud. dns. n. 4 aff i S 1652 M 406.
- Stolcerus** s. Stöltzer.
- Stoll**, -llius (vgl. Stolle) Car. Phil. Zitta Lusat. dp. 22 gr i S 1683 P 7,
- Stoll**. 16 gr i S 1686 M 292, ob aetatem infra 17 annos stipulata tantum manu prom.
- Christ. al. Stollius Trebesen. Misn. dp. 16 gr i S 1666 M 83, iur. R. D. Schwendendörffer ao. 1672, 16 gr i S 1672 M 140, b. a. 22. XI. 1673, m. 28. I. 1675.
- Frdr. Freiberg. dp. 16 gr i S 1662 M 119, iur. R. D. Schwendendörffer ao. 1672, 16 gr i S 1672 M 152.
- Geo. Lipsien. n. 8 gr i W 1640 M 7.
- Gottlob Lauba Lusat. dp. i S 1702 P 39, prom. 1 aff i S 1702 P 118, b. a. 30. XI. 1704, m. 5. II. 1705.
- Iac. Glückstad. Holsat. 16 gr i S 1661 S 120.
- Ioh. Svabaco Franc. dp. et prom. 1 aff 22 gr i W 1700 B 9.
- Ioh. Trebenen. (Trebsen.) n. 16 gr i S 1655 M 182, iur. R. D. Eckolt 1664 7. Maii, 16 gr i S 1664 M 187.
- Ioh. Wetterau. 16 gr i W 1677 B 12.
- Ioh. Adam. Purschenstein. dp. et prom. i S 1707 M 87.
- Ioh. Adolph. Zitta Lusat. dp. 22 gr i S 1683 P 25, 1 aff i S 1694 P 87.
- Ioh. Christoph. Wiesa Misn. dp. 16 gr i S 1698 M 47.
- Ioh. Geo. Menningen. prom. i S 1704 B 18.
- Ioh. Gottlob Quedlimburg. dp. et prom. i S 1706 S 22.
- Ioh. Hnr. Dirsau. Boruss. dp. et iur. 1 aff 2 gr i W 1694 P 48.
- Ioh. Hnr. Theimen. Varisc. dp. 16 gr i W 1660 M 110.
- Ioh. Nic. Arnstad. 16 gr i W 1689 M 44.
- Ioh. Phil. Svabaco Franc. dp. 22 gr i W 1700 B 2.
- Ioh. Phil. Zittav. n. 16 gr i W 1650 P 37.
- Lud. Ioach. Rochapoletto (Rupisvilla-) Alsat., m. Argentoraten., 21. IV. 1685, 16 gr i S 1688 B 29, am 13. I. 1689 unter die magistr. Lipsiensis receptus.
- Stollberg**, **Stolberg**, -gk (vgl. Stolberg) Balth. Mittweiden. n. 16 gr i S 1653 M 124.
- Dav. Mittweiden. n. 16 gr i S 1643 M 18.
- Ioh. Ferd. Hamburg. dp. et iur. i S 1685 S 36.

- Stollberg** Ioh. Geo. Altenburg. n. 16 gr. i S 1643 M 61.
 — Ioh. Geo. Mittweyda Misn. dp. 16 gr. i S 1697 M 69. prom. 1 *off* i S 1708 M 209.
 — Ioh. Phil. Northusan. dp. 16 gr. i S 1677 M 167.
 — Theodor. Mittweiden. dp. 16 gr. i S 1677 M 285.
- Stolle, Stoll** (vgl. Stoll) Christoph. Eulenburgen. n. 16 gr. i W 1653 M 62.
 — Geo. Mich. Sedino Pomer. prom. 1 *off* i S 1709 S 36.
 — Godfr. Hoierswerd. Lusat. dp. gra. i S 1679 P 27, gra. i S 1679 P 91.
 — Gottlieb Lygio Siles. dp. et iur. 1 *off* 22 gr. i S 1693 P 45.
 — Ioh. Frdr. Dresden. non compl. 16 gr. i S 1660 M 297.
 — Ioh. Godfr. Schmiedeberg. Sax. dp. 16 gr. i S 1694 S 7.
 — Ioh. Hnr. Plavia-Varisc. 16 gr. i S 1670 M 23.
 — Ioh. Phil. Dresden. non compl. 16 gr. i S 1660 M 298.
 — Ioh. Reichard al. Stoll Dresden. gra. i W 1656 M 45.
 — Mart. Sekandersleben. Anhalt. dp. 16 gr. i W 1677 S 25.
- Stollen** Hnr. Christoph. Göttingen. n. 16 gr. i S 1638 S 21.
- Stollius** s. Stoll.
- Stoltman** Iul. Lud. Esena Fris. Orient. dp. et iur. 1 *off* 22 gr. i W 1697 S 9.
- Stoltz, -zius** Geo. Regiomontan. Boruss. 16 gr. i S 1670 P 29.
 — Geo. Hnr. al. Stolzius Berga Cherusc. dp. 22 gr. i S 1689 M 39, 16 gr. i S 1689 M 144.
 — Ioh. Geo. Sitta-Lusat. n. 16 gr. i S 1653 P 51.
 — Mich. Elbing. Boruss. dp. i W 1685 P 15, i W 1685 P 47.
- Stoltze** Christ. Pirnen. n. 16 gr. i S 1641 M 40.
 — Ioh. Gottlob Pirna Misn. dp. et iur. i S 1685 M 185.
 — Theodos. Christ. Pirnen. Misn. dp. 16 gr. i S 1669 M 136.
- Stöltzel** Godfr. Hnr. Grünstedel. Misn. dp. et prom. i W 1707 M 19.
 — Ioh. Schwertzenbach. Baruth. 16 gr. i S 1672 B 18.
- Stoltzenbergk** Paul. Brunswicen. 10 gr. i S 1652 S 8.
- Stöltzer** Steltzer, -lzer, Stolcerus, Stoltzerus, Stölzer, Stolzerus (vgl. Steltzer u. Stelzer) Car. Hallen. 18 gr. i S 1652 S 19.
 — Christoph. Aug. Querfurt. dp. gra. i S 1675 S 13, 16 gr. i S 1682 S 32.
 — Geo. Haynovien. Siles. n. 16 gr. i S 1652 P 65.
 — Ioh. Haynov. 16 gr. i S 1655 P 19.
 — Ioh. Christoph. Hallen. n. 1 *off* i W 1640 S 6, praestitit inramentum Rectore D. F. Romano.
 — Pe. Hallen. n. 16 gr. i W 1644 S 12.
 — Pe. Querfurt. dp. 16 gr. i S 1675 S 41, 16 gr. i W 1683 S 59.
- Stöltzner** Christ. Hohenstein. dp. et iur. i S 1685 M 169.
- Stolz** Ioh. Wilh. Herbesleben. Thuring. 10 gr. i S 1661 M 326.
- Stölzer, Stolzerus** s. Stöltzer.
- Stolzius** Geo. Hnr. Berga Cherusc. s. Stoltz.
- Stöpel, -elius, Stöppel** Ern. Collida Thuring. gra. i W 1656 Thuring. 2.
 — Ioh. Ern. Abden. Thuring. 1 *off* i S 1695 M 121.
 — Ioh. Gottwald. Steuda Mansfeld. prom. 1 *off* 6 gr. i S 1703 S 77.
- Stöphasius** Ioh. sen. Iulinen. Pom. dp. et iur. 1 *off* 14 gr. i S 1691 S 40.
 — Ioh. iun. Wolin. Pom. dp. et iur. 1 *off* 14 gr. i S 1691 S 41.
- Stöppel** s. Stöpel.
- Stöps, Stäpß** Casp. Eytra-Misnic. dp. 22 gr. i S 1674 M 19, i W 1674 M 69.
 — Christ. Pösnic. Varisc. gra. i W 1645 M 33.
- Stör, Stoërius, Stöer, Stoër, Stoer** Hnr. Francenrolden. 12 gr. i S 1645 M 7.
 — Ioach. Christoph. (-Christ) Svinfurto Franc. 16 gr. i S 1691 B 22, b. a. 29. XI. 1692, m. 25. II. 1694.
 — Ioh. Adam. Engelsdorf. dp. i S 1702 M 66.
 — Ioh. Adam. Troden. (Tröden.-) Varisc. dp. 22 gr. i W 1682 M 5, 16 gr. i W 1682 M 36.
 — Ioh. Dan. Svinfurt. dp. et iur. 1 *off* 22 gr. i S 1695 B 8.
 — Ioh. Frdr. Engelsdorf. dp. i S 1702 M 103.
 — Ioh. Geo. Svinfurt. prom. 1 *off* i S 1703 B 21.
- Stör** Mathi. Egelen. dp. 16 gr. i W 1661 S 20.
- Storch** Christoph. Lipsien. n. 16 gr. i W 1649 M 50. iur. R. D. Langio 1656, b. a. 12. IV. 1656.
 — Elias Görlic. (Görliz. Lusat.) dp. 12 gr. i W 1656 P 39, 16 gr. i S 1663 P 94.
 — Hnr. Sam. Delitio Misn. dp. i S 1685 M 87, 16 gr. i W 1691 M 119.
 — Ioh. Andr. Delitian. dp. 16 gr. i S 1674 M 109.
 — Ioh. Andr. Martisburg. 17 gr. i S 1681 M 200.
 — Ioh. Tob. Lips. dp. 22 gr. i S 1681 M 77, 16 gr. i S 1681 M 203.
 — Laur. Görlic. Lusat. 12 gr. i S 1649 P 26.
 — Math. Claussen. Austriac. n. 16 gr. i S 1641 B 9.
- Storck** Car. O. Birckenfelden. dp. 22 gr. i S 1675 B 2, 16 gr. i S 1675 B 19.
- Störinger, Stoeringerus** Geo. Andr. Hungar. gra. i W 1677 P 26.
 — Ioh. Andr. Zankeus Hungar. dp. 7 gr. i W 1677 B 3.
- Störning, Storningius** Christ. Alb. Kilien., olim dp., iur. 18 gr. i S 1686 S 46.
 — Hnr. Kilonio-Holsat. 16 gr. i W 1652 S 21.
- Storr** Ioh. Phil. Moeno-Franc[urten.] n. 21 gr. i W 1687 B 17.
- Storre** Herm. Dietr. Hildensis 1 *off* i S 1697 S 69.
- Stortz** Polycarp. Denstad. Misn. s. Sturtz.
- Störtzel** Ioh. Fronavien. Misn. dp. 16 gr. i S 1689 M 85, 16 gr. i S 1694 M 254.
- Stosch, Stochius, Stoschius** Christ. Stroppa-Siles. n. 16 gr. i S 1655 P 63.
 — Godfr. Stroppa-Siles. dp. 16 gr. i W 1662 P 11.
 — Godfr. Winzigien. n. 16 gr. i S 1655 P 62.
- Stoesel** Paul. Megen. 16 gr. i S 1667 M 243.
- Stöser** s. Stößer.
- Stösiger** s. Stößger.
- Stößell, Rößell** Paul. Numburg. dp. 16 gr. i W 1661 M 47.
- Stössel** a Valent. Alex. auf Kottwitz eq. Siles. n. 1 *off* i S 1652 P 68.
- Stößer, Stöser, Stoëberus** Ioh. Iac. Argentinien. i S 1685 B 28.

- Stöber** Kilian. al. Stöser Hallen. n. 16 gr. i S 1649 S 96, iur. R. D. Ittigio 1660.
- Stößger**, Stösiger Ioh. Numburg. dp. 16 gr. i W 1656 M 69, 16 gr. i S 1667 M 275.
- Stoßiger** Ioh. Wolfig. Sachsenburgo Thuring. prom. gra. i W 1700 M 170.
- Stössius** Godfr. Stroppa dp. 22 gr. i S 1663 P 9.
- Stötzer**, Stözer Iac. Lautenberg. Sax. gra. i W 1670 S 7.
- Stoy** Geo. Sora-Lusat. 16 gr. i S 1660 P 5.
- Ioh. Franco Vallen. Lusat. gra. i S 1697 P 90.
- Ioh. Paul. Norimberg. 1. n. i W 1690 B 13.
- Stözer** s. Stötzer.
- Straas** Ioh. Christ. Gera Varisc. dp. et prom. 2. n. 12 gr. i S 1703 M 129.
- Strachan** Gulielm. Abrodonen. Scot. 2. n. i S 1695 S 60.
- Strackerjan** Mart. Delmenhorst. dp. 10 gr. i S 1677 S 126, 16 gr. i S 1677 S 24.
- Strackhorn** Ern. Ehrenhard. Ardopen. Polon. gra. i S 1662 P 20.
- Strahlendorff** von s. Stralendorff von.
- Strahlus** Christ. (Christoph.) al. Stralius Brandenburg. March. 16 gr. i S 1683 S 43, b. a. 27. XI. 1686, m. 27. I. 1687.
- Mart. Dresden. n. 16 gr. i W 1637 M 56.
- Stralendorff**, Strahlendorff [von] Ioach. Frdr. eq. Mecklenburg. i W 1674 S 9.
- Ulr. Megapolitan. 22 gr. i S 1660 S 47.
- Stralius** s. Strahlus.
- Straller** Christ. Coldie. dp. 16 gr. i W 1688 M 23.
- Stransky** Dan. Galgozio-Hungar. prom. gra. i W 1702 P 14.
- Strantz**, -ntze, -nze Christ. Borna Misn. dp. et inscriptus prom. 1. n. i W 1699 M 26.
- Christ. Freiberg. n. 16 gr. i S 1650 M 31, iur. R. M. Preibisio 1659.
- Christ. Frdr. al. Strantz Altenburg. dp. 16 gr. i W 1683 M 13, prom. i S 1705 M 159, b. a. und m. 6. XII. 1709.
- Strantz** Ierem. al. Stranze Borna. 13 gr. i W 1644 M 29, iur. Rectore n. D. Ittigio 1660.
- Ierem. al. Stranze Borna Misn. dp. et iur. 1. n. 10 gr. i W 1694 M 105.
- Strantz** Ioh. Iac. Altenburg. dp. 16 gr. i S 1694 M 99.
- Stranze** s. Strantz.
- Straßberg** Godfr. Bobricen. (Niderbobricen. Misn.) dp. i S 1685 M 79, 9 gr. i W 1689 M 21.
- Straßen** von Ioh. Hamburg. 1. n. i S 1696 S 83.
- Straube** Bernhard. Perleberga March. 1. n. i S 1693 S 54.
- Christ. Godfr. Oberthauen. i W 1681 M 50.
- Frdr. Martisburg. n. 12 gr. i S 1643 M 20, iur. R. D. Schwendendorffer ao. 1650.
- Geo. Frdr. Sonnenwalden. dp. 16 gr. i W 1683 P 1.
- Godfr. Oberthauen. dp. 16 gr. i S 1681 M 49.
- Godfr. Frdr. Sonnewalden. Lusat. i W 1683 P 65.
- Iac. Denstet. n. 4 gr. i S 1635 M 107.
- Ioach. Frdr. Wismaria Thuring. (Wesmaria Martisburg.) dp. 16 gr. i S 1680 M 87, 16 gr. i S 1683 M 236.
- Ioh. Elbinga Boruss. dp. et iur. 1. n. 22 gr. i S 1699 P 49.
- Ioh. Landsberg. Neo-March., dp. Francofurti, 16 gr. i W 1664 S 13.
- Ioh. Aug. Oberdaua Misn. dp. et prom. 18 gr. i S 1708 M 104.
- Ioh. Geo. Dresden. 1. n. i S 1697 M 196.
- Ioh. Tob. Oberthauen. Misn. dp. i W 1685 M 23, i W 1685 M 83.
- Tob. Martisburg. n. 8 gr. i W 1646 M 20, 16 gr. i S 1653 M 56.
- Straubel**, -elius Ant. Rudelstad. Thuring. 12 gr. i W 1648 M 1.
- Mart. Gittersteten. n. 16 gr. i S 1645 M 235.
- Strauch**, -chius Aegid. Wilh. Lipsen. Misn. dp. 22 gr. i S 1662 M 142.
- Adrian. Hamburg. dp. 16 gr. i W 1656 S 76.
- Augustin. Witteberg. Sax. dp. i W 1674 S 45.
- Dav. Dresda-Misnic. n. gra. i S 1650 M 22.
- Strauch** Egid. Witteberg. 16 gr. i W 1648 S 11.
- Godfr. Nebra Thuring. prom. gra. i S 1702 M 200.
- Herm. Riga-Livon. 16 gr. i W 1668 P 10.
- Ioh. Lips. 16 gr. i S 1682 M 254.
- Ioh. Frdr. Budišino Lusat. dp. et iur. 13 gr. i S 1694 P 55.
- Ioh. Sam. Brettin. Sax. dp. 16 gr. i W 1683 S 12.
- Mich. Witteberg. 16 gr. i W 1655 S 30.
- Salom. Berolin. 16 gr. i S 1676 S 95.
- Strauc** Mich. Sittan. Lusat. n. 16 gr. i S 1651 P 32.
- Straupitz** Ioh. Geo. Lauba-Lusat. n. 13 gr. i W 1634 P 15.
- Straus** (vgl. d. folg.) Ioh. Gedanen. 20 gr. i S 1682 P 73.
- Strauß**, Straus (vgl. Straus) Adam Laur. Curien. Franc. n. 16 gr. i W 1653 B 9.
- Augustin. Witteberg. 1. n. i S 1668 S 24.
- Bened. Witteberg. 16 gr. i S 1652 S 17.
- Christ. Freiberg. Misn. dp. 22 gr. i S 1666 M 89.
- Christ. Plissenburg. Lipsen. dp. 22 gr. i S 1666 M 88.
- Christ. Bened. Finsterwalda-Misn. n. 16 gr. i S 1670 M 104.
- Christoph. Giffhorn. Lüneburg. n. 8 gr. i W 1636 S 3.
- Conr. al. Straus Witteberg. 16 gr. i W 1656 S 2.
- Franc. Christ. Lipsen. dp. 16 gr. i S 1675 M 48.
- Godfr. Witeberg. Sax. 16 gr. i S 1660 S 58, b. a. und m. 25. I. 1666, iur. utr. b. 20. VIII. 1666, iur. utr. dr. 22. X. 1668.
- Ioh. Bregen. Siles. 22 gr. i S 1670 P 6.
- Ioh. Geran. n. 16 gr. i S 1661 M 170.
- Ioh. Ileburg. (- Misn.) dp. 16 gr. i W 1677 M 47, 16 gr. i W 1683 M 155.
- Ioh. Plissenburg. Lipsen. dp. 22 gr. i S 1666 M 173.
- Ioh. Christoph. Freiberg. prom. i W 1704 M 68.
- Ioh. Christoph. Witeberg. 1. n. 3 gr. i W 1663 S 22.
- Ioh. Frdr. Dresden. n. 16 gr. i S 1648 M 124.

- Strauß** Ioh. Frdr. Lüneburg. prom. 1 *apf* i S 1708 S 50.
 — Ioh. Geo. Plavien. Varisc. dp. 16 *gr* i S 1672 M 81.
 — Ioh. Mich. Witteberg. 1 *apf* i S 1648 S 7.
 — Ioh. Sam. Freiberg. prom. i W 1704 M 82, b. a. 25. VI. 1707, m. 9. II. 1708.
 — Wilh. Sangerhusa-Misn. non compl. 16 *gr* i S 1660 M 377.
Strecker Adolph. Lud. Mühlhusio Thuring. 16 *gr* i S 1687 M 87.
Streckerott Ioh. Geo. Nordhusan. Thuring. m. gra. i W 1693 M 61.
Streckfuß, -fus Bernhard. Abr. Martisburg. dp. 22 *gr* i W 1688 M 12, 16 *gr* i W 1688 M 122.
 — Geo. Wilh. Lips. dp. 16 *gr* i S 1697 M 38, b. a. und m. 16. II. 1719.
 — Godfr. Blasius Martisburg. dp. et prom. 1 *apf* 14 *gr* i S 1701 M 59.
 — Ioh. Christ. Lips. dp. 16 *gr* i W 1683 M 56.
Streffler Ioh. Niederferen. n. 15 *gr* i S 1649 M 15.
Strehnel s. Strentzel.
Streibigius Christ. Frdr. Strelen. Siles. dp. et iur. 1 *apf* 14 *gr* i S 1693 P 23.
Streicher Ioh. Christoph. Zernic. n. 16 *gr* i S 1651 M 73.
Streicius Ioh. Fel. Misa-Bohem. 12 *gr* i S 1654 P 13.
Streidt s. Streit.
Strein Christ. Naumburg. n. 22 *gr* i S 1664 M 61.
 — Ioh. Numburg. n. gra. i S 1656 M 195.
 — Ioh. Ern. Sandershusan. Thuring. n. 12 *gr* i W 1653 M 108.
Streit Aug. Ronneburg. 1 *apf* i S 1698 M 166.
 — Gabr. Königsteinio-Misn. 16 *gr* i S 1677 M 125.
 — Gabr. Misenen. dp. 16 *gr* i S 1677 M 300.
 — Godfr. al. Streidt o. Streitt Martisburg. n. gra. i S 1655 M 305, gra. i W 1663 M 49.
Streitel Moritz Wilh. Cizen. dp. i S 1705 M 61.
Streitlein Christ. Shleusingen. gra. i S 1648 B 12.
 — Ioh. Valent. Schleusinga Franc. dp. et iur. 1 *apf* 2 *gr* i S 1690 B 11.
Streitmann Christ. Geiden. Misn. dp. 16 *gr* i S 1699 M 22, prom. i W 1703 M 119.
Streitt s. Streit.
Strekittel s. Sterkittel.
Stempel Ioh. Frdr. Taucha Misn. dp. 16 *gr* i S 1699 M 62.
Strenck Hnr. Freystad. Siles. dp. et prom. i W 1703 P 21.
Streng Christoph. Wilh. Negla Varisc. 16 *gr* i S 1678 B 17.
 — Ioh. Paul. Leibnizio (Leippnitzio-) Varisc. dp. et prom. i S 1705 M 142, reverendissimi atque serenissimi ducis Saxo-Martisburgen. concionator ad itinera aulicus b. a. und m. 12. II. 1711.
Strenge Anton. Schlitzen. n. 16 *gr* i W 1637 B 4.
 — Ioh. Andr. Spremberg. Lusat. prom. i S 1706 P 64.
Strentz Corn. Mariaeberg. n. 16 *gr* i S 1658 M 104.
Strentzel Ioh. Christoph. Pirnen. (Birnen.) dp. 16 *gr* i S 1681 M 88, 16 *gr* i S 1681 M 222.
Strentzel, Strehnel Luc. Hnr. Stolberg. (-Misn.) n. 16 *gr* i S 1655 S 41, 16 *gr* i W 1672 M 155.
Strenzel Ioh. Valent. Svinfurto Franc. dp. et iur. 1 *apf* 22 *gr* i S 1695 B 17.
Streso Mich. Godfr. Cothonien. n. 16 *gr* i S 1643 S 17.
Streubel Christ. Hallen. n. 16 *gr* i S 1661 S 25.
Streucher Ioh. Christoph. Zenue [?] 16 *gr* i W 1656 M 44.
Stribel s. Striebel.
Stribicius Mart. Radeburg. n. 16 *gr* i S 1641 M 138.
Strich a Mörschel Gust. nob. Suecus fr. 1 *apf* i S 1666 S 26.
 — Magn. nob. Suecus fr. 1 *apf* i S 1666 S 25.
Strickbeck s. Striedbeck.
Stricke Christoph. dp. gra. i S 1688 P 19.
Stricker, Strikker Ioh. Berolin. March. dp. et prom. 1 *apf* 16 *gr* i W 1700 S 24.
Stridtbeck s. Striedbeck.
Striebe Ioh. Paul. Lips. dp. et iur. 1 *apf* 22 *gr* i S 1699 M 124.
Striebel, -elius, Stribel Geo. Dresden. prom. 1 *apf* i W 1700 M 129.
Striebel Ioh. Geo. Nossen. Misn. dp. 16 *gr* i S 1674 M 158, i W 1674 M 16.
 — Maur. al. Stribel Dresden. n. 1 *fl.* 3 *gr* i W 1637 M 11, iur. R. D. Schvendendorffer ao. 1646, b. a. S. IV. 1648, m. 31. I. 1650.
 — Maur. Roswin. Misn. dp. 22 *gr* i S 1684 M 61, 16 *gr* i S 1684 M 162.
Striedbeck, Strickbeck, Stridtbeck Christ. Augustan. dp. 16 *gr* i S 1677 B 37, 16 *gr* i W 1686 B 12.
 — Paul. Augustan. dp. 16 *gr* i S 1691 B 3, b. a. 27. XI. 1688, m. 29. I. 1691.
Striegelius s. Strigelius.
Striegnitz, Striegenitus Geo. Hnr. Münchengoßerstad. Thuring. dp. et iur. 16 *gr* i W 1698 M 11.
 — Ioh. Geo. Buttstät. dp. 16 *gr* i S 1679 M 164.
Striepe Balth. Hnr. Spandaw. March. dp. 22 *gr* i W 1675 S 2, 22 *gr* i W 1675 S 31, relegatus.
Strig Car. Frdr. Strausfurten. dp. et prom. i S 1704 M 33.
Strigelius, Striegelius Dan. Zwencka-Misn. 10 *gr* i W 1671 M 25.
 — Geo. Wilh. Zwencka-Misn. dp. 16 *gr* i S 1659 M 176, iur. R. D. Ittigio 1666.
 — Ioh. Wilh. Zwenckau. dp. 16 *gr* i S 1694 M 108, prom. 1 *apf* i W 1700 M 169.
 — Sam. Zwencka-Misn. dp. 16 *gr* i S 1659 M 177.
 — Vit. Hilperhusan. Franc. n. 13 *gr* i W 1634 B 4, iur. R. D. Ioh. Zeidlero.
Strikker s. Stricker.
Stritz Ioh. Christoph. Heburg. dp. i S 1702 M 82.
Stritzky, Stryzky Christ. Vratislav. dp. 22 *gr* i S 1683 P 13, 16 *gr* i S 1683 P 66.
Strnisko, -niska Paul. Rosobergen. Hungar. dp. gra. i S 1676 B 15, gra. i S 1676 B 49.
Strobach, -bachius (vgl. Strohbach) Christ. Vratislav. n. 22 *gr* i S 1664 P 57, 16 *gr* i S 1664 P 94, b. a. S 1665, m. 24. I. 1667.
 — Ephraim. Seydenberga Lusat. dp. 22 *gr* i S 1689 P 16, 16 *gr* i S 1689 P 53.
 — Ioh. Christoph. Kreibizen. Bohem. dp. et prom. 1 *apf* 8 *gr* i W 1700 P 18.

- Strobach** Ioh. Geo. Kreybizen. (Creibizen.) Bohem. dp. [et] iur. 22 n. 22 gr. i W 1673 P 7, b. a. und m. 28. I. 1675.
- Stroband**, -dt [von] Hnr. nob. Thorun. dp. 22 gr. i W 1662 P 12.
- Strobel**, -ll Car. Hnr. Dresden. dp. 22 gr. i S 1687 M 13, 1. n. i S 1694 M 181.
- Christ. Altenburg. Misn. n. 16 gr. i S 1661 M 48, gra. i S 1671 M 287.
- Christ. Ehrenreich. Dresden. dp. 22 gr. i S 1687 M 15, 16 gr. i S 1687 M 95.
- Dan. Frdr. Dresden. Misn. dp. et iur. 1. n. 14 gr. i S 1686 M 176.
- Geo. Paul. Breitenbrunnen. (-Misn.) dp. i S 1704 M 15, prom. i S 1707 M 160, b. a. und m. 12. II. 1711.
- Gottlieb Ascanien. Sax. non compl. 16 gr. i S 1660 S 127.
- Ioh. Altenburg. n. 16 gr. i S 1655 M 422, iur. R. D. Geiero ao. 1660.
- Ioh. Adolph. Lips. dp. et prom. 1. n. 16 gr. i W 1701 M 22.
- Ioh. Christ. Lichtenstein. dp. i W 1705 M 24.
- Ioh. Dav. Lichtenstein. Misn. dp. et prom. i W 1707 M 24.
- Ioh. Godfr. Geringswald. Misn. dp. 10 gr. i W 1672 M 60.
- Ioh. Lud. Gunzenhusa Franc. m. 1. n. i W 1690 B 10.
- Phil. Dresden. s. Knauff.
- Sam. Aquen. Saxo n. 10 gr. i S 1653 S 101.
- Sam. Geringswalden. Misn. dp. 10 gr. i W 1672 M 84.
- Strodel** Laur. Wien. Austriac. non compl. 16 gr. i S 1660 B 22.
- Stroh**, Ströh, Strohe Christ. Delitian. n. 16 gr. i S 1653 M 271, 16 gr. i S 1663 M 301.
- Strohbach**, Strobach (vgl. das.) Ioh. Dav. Bureckerswalda Misn. dp. 16 gr. i S 1694 M 84, prom. 1. n. i S 1703 M 225, b. a. 24. V. 1706, m. 9. II. 1708.
- Strohe** s. Stroh.
- Ströher** Iac. Nathan. Brand[enburg.] March. dp. et prom. 1. n. 22 gr. i S 1700 S 32.
- Strohl** Phil. Argentoraten. m. 16 gr. i S 1672 B 20.
- Ströhmer** s. Strömer.
- Strohmeier**, Stromeyer (vgl. das.) Ioh. Bern. Conarien. Sax. dp. i W 1674 S 46, i W 1674 S 18.
- Stromayer** Phil. Wettin. n. 16 gr. i S 1655 S 36.
- Stromer** Christ. Frdr. Weissenfels. (Weissenfels. Misn.) dp. 16 gr. i W 1667 M 129, iur. R. L. Heshusio ao. 1673, 16 gr. i S 1673 M 107.
- Strömer**, Ströhmer Casp. Wilhard. Bremen. dp. 22 gr. i S 1675 S 6, 22 gr. i S 1675 S 52.
- Stromeyer** (vgl. Strohmeier) Dav. Ulma Suev. m. 1. n. i S 1694 B 19.
- Stroer** Ioh. Frdr. Chemnic. n. 16 gr. i S 1649 M 318, iur. R. D. Ittigio 1652.
- Ströverus** Mart. Münden. 16 gr. i W 1655 S 29.
- Strube** Andr. Burg. Magdeburg. dp. et iur. 1. n. 10 gr. i S 1697 S 7.
- Ioh. Mart. Ebeleben. Thuring. 6 gr. i S 1654 M 6.
- Strubel** Ioh. Frieberg. Misn. n. 16 gr. i S 1661 M 173.
- Strubius** Franc. Parchien. Sax. 16 gr. i W 1691 S 42.
- Struck** Ioh. Ant. Hamburg. n. 16 gr. i S 1658 S 98.
- Struensee** Mich. Putliz. March. dp. et iur. 22 gr. i S 1699 S 32.
- Strumfeldt** Pe. Stockholm. Suecus 22 gr. i W 1662 S 30.
- Strunck** Ioh. Hnr. Hermansburg. 16 gr. i W 1655 S 32.
- Strungk** Car. Lud. Hannoveran. dp. 22 gr. i W 1692 S 4, 1. n. i W 1692 S 18.
- Struntz**, -tzus (vgl. d. folg.) Ern. Tzschopau. dp. gra. i W 1681 M 15.
- Ioh. Ern. Belgra-Misn. 16 gr. i W 1677 M 96.
- Struntze**, Struntz, Sträntz, Strunz, Strunzius (vgl. d. vorherg.) Ern. Mariaemontan. n. 16 gr. i S 1645 M 99.
- Frdr. Mariaeberg. Misn. dp. 18 gr. i S 1667 M 66, 16 gr. i S 1676 M 89.
- Frdr. Mariaeberg. dp. 16 gr. i S 1689 M 32.
- Geo. Ern. Mariaeberg. dp. 16 gr. i W 1675 M 73, 16 gr. i S 1684 M 105.
- Godfr. Ern. Marienberg. Misn. dp. 16 gr. i S 1691 M 52, prom. 1. n. i W 1702 M 45.
- Struntze** Ioh. Ern. Mariaeberg. dp. 18 gr. i S 1667 M 67.
- Ioh. Ern. Marienberg. dp. 16 gr. i S 1697 M 63.
- Ioh. Frdr. Mariaeberg. (Marienberg.) dp. 16 gr. i S 1674 M 145, i S 1685 M 242.
- Struntzius** s. Struntz.
- Strunz**, -zius s. Struntze.
- Struve**, -vius Carol. Ludolph. Quedlinburg. n. 16 gr. i S 1658 S 53.
- Christ. Frdr. Mansfeld. n. 16 gr. i S 1658 S 59.
- Christoph. Barthold. Magdeburg. n. 16 gr. i S 1650 S 106.
- Geo. Ienen. lic. 1. n. i W 1695 M 53.
- Geo. Gottlob Ienen. 16 gr. i S 1684 M 104.
- Gerlach. Hnr. Hohenfelda Holsat. 1. n. i S 1694 S 72.
- Ioh. Aug. Magdeburg. n. 16 gr. i S 1650 S 105.
- Ioh. Wilh. Ienen. 22 gr. i W 1676 M 76.
- Stryzky** s. Stritzky.
- Stubaeus** Dan. Stetin. 16 gr. i S 1661 S 110.
- Stube** Sigism. Frawenstad. Polon. n. 16 gr. i W 1654 P 27.
- Stübel**, -elius, -ell Andr. Dresden. dp. 1/2. n. 4 gr. i W 1661 M 66, iur. R. D. Carpzov. 1673, 16 gr. i W 1673 M 48, b. a. 21. IV. 1674, m. 27. I. 1676, theol. b. 6. VI. 1687.
- Ioh. Iac. Dresden. dp. 1/2. n. 4 gr. i W 1661 M 65.
- Timoth. Lips. dp. 16 gr. i W 1688 M 111, prom. i W 1707 M 67.
- Stubenrauch** Eman. Blezkavia Anhaltin. n. 16 gr. i W 1653 S 40.
- Eman. Servest. Anhalt. dp. 16 gr. i W 1672 S 3.
- Nic. Numburg. n. 16 gr. i S 1656 M 210.
- Phil. Nic. Rechusa Thuring. 16 gr. i W 1689 M 51.
- Stüber** Frdr. Hohenstät. Misn. dp. 16 gr. i S 1691 M 46.
- Godfr. Hohenstät. Misn. dp. 16 gr. i W 1694 M 37.
- Stübner** Casp. Gorlicio-Lusat. n. 32 gr. i W 1655 P 4, iur. Rector Christ. Lange 1655.
- Christoph. Aurimonte-Siles. dp. 22 gr. i W 1672 P 4.
- Dan. Kunsberg. Bohem. 10 gr. i S 1642 P 4.

- Stübner** Ioh. Laur. Heilbronna Franc. dp. et prom. 1 *off* 22 *gr*. i W 1702 B 5.
- Stubritz**, -iz (vgl. Stiebritz) Amand. Gottlieb Budiß. Lusat. dp. 22 *gr*. i S 1679 P 4, 16 *gr*. i S 1679 P 69.
- Christfried Gottlob Budissin. dp. 16 *gr*. i S 1675 P 3, 16 *gr*. i S 1675 P 60.
- Christfried Gottlob Budißen. prom. i S 1704 P 31.
- Gotthelf Christ. Budiß. dp. 22 *gr*. i S 1678 P 15, 16 *gr*. i S 1678 P 54.
- Mart. Andr. Budissin. Lusat. dp. 16 *gr*. i S 1666 P 61.
- Stude** Geo. Christoph. Kindelburg. Thuring. dp. 16 *gr*. i S 1659 M 117.
- Studemann** Christ. Parchim Mecklenburg. i S 1685 S 59.
- Studeniz** a s. Studnitz von.
- Studente** Mich. Zulichau. March. dp. et iur. gra. i S 1696 S 35.
- Sam. Züllichen. Siles. 1 *off* i S 1693 P 96.
- Studnitz**, Studeniz von (de) Casp. Albr. eq. Siles. dp. i S 1702 P 5, prom. 2 *off* i S 1702 P 81.
- Ioh. Frdr. eq. Siles. dp. 1 *off* i S 1674 P 35.
- Stuhlmann** Ioh. Geo. Servestan. 1 *off* i W 1699 S 19.
- Stühner** Geo. Lignic. Siles. dp. i S 1702 P 31, prom. gra. i S 1702 P 105.
- Stuhr** Christ. Stolpen. s. Stahr.
- Stüler** Ioh. Christoph. Mühlhusa-Thuring. non compl. 16 *gr*. i S 1660 M 205.
- Stüllein** Casp. Coburg. gra. i W 1650 B 6.
- Stümerus** O. Hnr. Oldenburg. 22 *gr*. i S 1655 S 23.
- Stümmel** Ioh. Geran. n. 16 *gr*. i S 1655 M 167.
- Stump** Ioh. Geo. Byruth. Franc. n. 16 *gr*. i W 1639 B 3.
- Stumpff** Mich. Einsdorff. dp. 16 *gr*. i W 1661 M 70.
- Stünigk**, Stännigk Bened. Ulnitzio-Magdeburg. n. 8 *gr*. i S 1648 S 66.
- Stunizius** Paul. Seniziv. Hungar. dp. 22 *gr*. i W 1679 P 5, 16 *gr*. i W 1679 P 15.
- Stünnigk** s. Stünigk.
- Stüntzner**, Stuntzner Geo. Paul. Slaiz. Varisc. 16 *gr*. i W 1660 M 62.
- Stüntzner** Hnr. Christ. Schlaiza Varisc. dp. et prom. i W 1703 M 72.
- Ioh. Slaiz. Varisc. 16 *gr*. i S 1666 M 22.
- Sturm**, -mius Christ. Kahla-Lusat. dp. 16 *gr*. i S 1677 P 91, 16 *gr*. i S 1681 M 130.
- Christ. Albr. Lunden. Ditmars. prom. i S 1704 S 39.
- Dav. Herbstleben. n. 12 *gr*. i S 1636 M 66.
- Eman. Schkeudiz. (Skeudicen.) dp. 18 *gr*. i S 1708 M 15, prom. 1 *off* i W 1708 M 41.
- Geo. Geisinga- (Geusinga-) Misn. dp. 22 *gr*. i S 1674 M 76, 16 *gr*. i S 1674 M 257.
- Godfr. Budissa-Lusat. non compl. 16 *gr*. i S 1660 P 38, iur. Rectore D. Ittigio 1666.
- Henning Utino-Holsat. 16 *gr*. i S 1679 S 51.
- Iac. Cala Lusat. dp. 16 *gr*. i S 1681 P 26.
- Iac. Spremberg. n. 12 *gr*. i S 1655 P 112, 12 *gr*. i S 1655 P 59.
- Ioh. Bitterfeld. Sax. dp. gra. i S 1673 S 10, 16 *gr*. i S 1673 S 44.
- Ioh. Bornen. Misn. n. gra. i S 1661 M 172.
- Ioh. Freienwald-Pomer. 12 *gr*. i W 1634 S 22.
- Ioh. Numburg. ad Boberam. dp. et prom. 1 *off* 22 *gr*. i W 1700 P 23.
- Ioh. Saga-Siles. 18 *gr*. i S 1650 P 3.
- Ioh. Christ. Seidicen. dp. 16 *gr*. i S 1699 M 52, 1 *off* i S 1699 M 180, b. a. 30. IV. 1701, m. 8. II. 1703.
- Ioh. Geo. Budißin. n. 16 *gr*. i S 1645 P 23, iur. Rectore D. Ittigio 1652.
- Ioh. Sam. Lucca Lusat. 16 *gr*. i S 1678 P 66.
- Leonhard. Waldheimen. Misn. dp. 16 *gr*. i W 1683 M 109, i S 1685 M 263.
- Leonhard. Christoph. Altorf. m. 1 *off* i W 1689 B 13.
- Pe. Ern. Plavien. n. 16 *gr*. i W 1645 M 159, iur. Rectore D. Ittigio 1652.
- Wolfg. Hieron. Hambach. Palat. n. 16 *gr*. i S 1641 B 12.
- Stürmer** Theod. Zetlingen. March. prom. 1 *off* i S 1700 S 83.
- Sturmius** s. Sturm.
- Sturtz**, -rz, -rze (vgl. Stärtz) Christ. Thuring. dp. 16 *gr*. i S 1663 M 68.
- Godfr. Löbav. Lusat. n. 16 *gr*. i S 1658 P 44.
- Hnr. Nic. Tenstädt. Thuring. dp. 16 *gr*. i W 1694 M 40, 1 *off* i S 1695 M 104.
- Polycarp. al. Stortz o. Sturze Denstad. Misn. (Tenstad. Thuring.) dp. 16 *gr*. i S 1667 M 180, 16 *gr*. i S 1671 M 309.
- Wencesl. Theschinen. Siles. dp. 22 *gr*. i S 1683 P 49.
- Stürtz**, Stürtze, Sturz, Stürz (vgl. Sturtz) Christ. Gottlieb Lichtenhayn. Misn. prom. 18 *gr*. i S 1703 M 175.
- Dan. Döbelen. non compl. 16 *gr*. i S 1660 M 281, iur. 14. May 1664 Rectore Amadeo Eckolt, iur. utr. dr., 16 *gr*. i S 1664 M 174.
- Frdr. Dan. Lichtenhayn. Misn. prom. gra. i S 1703 M 186.
- Theod. Iman. Lichtenhayn. dp. et prom. i S 1707 M 133.
- Stürtzer** Mart. Novi Solio Montan. Ung. dp. 22 *gr*. i S 1679 P 56.
- Sturz** s. Sturtz u. Sturze.
- Sturze** s. Sturtz.
- Sturzkoph** Ioh. Witeberg. 8 *gr*. i S 1660 S 26.
- Stüßerus** Aug. Obsfeld. Sax. s. Stisser.
- Stutterheim** von Hnr. O. eq. Lusat. 1 *off* i W 1679 P 11.
- Seyfried Wilh. eq. March. dp. et prom. i S 1705 S 35.
- Stutz**, -uz (vgl. Stütz) Geo. Hadersleben. Holsat. 16 *gr*. i S 1657 S 10.
- Ierem. Friburgen. Thuring. n. 5 *gr*. i W 1653 M 154, iur. R. M. Scherzer 1660, 16 *gr*. i W 1660 M 72.
- Stütz** (vgl. Stutz) Balth. Freiburg. n. 10 *gr*. i W 1650 M 186.
- Sim. Franckenberg. n. 16 *gr*. i S 1649 M 95, iur. R. D. Ursino 1654.
- Stützer** Christoph. Müllhusin. n. 16 *gr*. i S 1648 M 141.
- Ioh. Hnr. Christenberg. Cherus. 16 *gr*. i S 1677 M 56.
- Stützing**, Stutzing, Stuzing Casp. Hnr. Osatien. dp. et prom. 1 *off* 18 *gr*. i S 1703 M 108.
- Ioh. Casp. Hallen. n. 16 *gr*. i S 1646 S 28.

- Stützing** Ioh. Casp. Hallen. dp. 16 gr. i S 1659 S 42.
 — Ioh. Casp. Obitien. dp. et prom. 1. *af* 16 gr. i S 1700 M 112, b. a. 4. XII. 1700.
 — Ioh. Frdr. Hallen. dp. 16 gr. i S 1659 S 40.
 — Ioh. Frdr. Hallen. 1. *af* 6 gr. i W 1694 S 62.
 — Ioh. Godfr. Hallen. n. 16 gr. i S 1646 S 42.
 — Ioh. Godfr. Hallen. prom. 1. *af* i S 1702 S 89.
 — Ioh. Gotthelf Hallen. dp. 16 gr. i S 1659 S 41.
 — Ioh. Sigism. Hallen. n. 16 gr. i S 1646 S 36.
Stützing Sam. Thalen. Misn. dp. 18 gr. i S 1667 M 74, 10 gr. i S 1670 M 56.
Stuvaeus, Stüvaeus Hnr. Regenwalden. Pomer. gra. i W 1654 S 9.
 — Ioach. Rügenwalden. Pomer. gra. i W 1652 S 9.
 — Pe. Rügenwalden. Pomer. 1. *af* i S 1677 S 14.
Stüve, Stüve Dietr. Eberhard. Osnaburg. 1. *af* i W 1692 S 22.
 — Godfr. Gedanen., olim dp., iur. 1. *af* i S 1686 P 70.
 — Iac. Gedanen. 16 gr. i S 1684 P 45.
Stuwer Godfr. Geithen. Misn. n. 16 gr. i S 1653 M 329.
Stuz s. Stutz.
Stüzing s. Stützing.
Stüzling s. Stützing.
Styr Andr. Müllhusan. Thuring. n. 16 gr. i S 1661 M 14.
Styrius Geo. Olsnen. n. 16 gr. i W 1637 P 20.
Subcasius, Supcasius Christ. Gotta Lusat. dp. 16 gr. i W 1688 P 12, 16 gr. i W 1688 P 55.
Succerus Sam. Lesna-Polon. dp. 10 gr. i W 1665 P 9, iur.
 — Sam. Frdr. Tribusien. Siles. dp. et iur. 22 gr. i S 1693 P 64.
Suchandius Ioh. Hoierswerden. n. 16 gr. i S 1645 P 28.
Suchland, -dt Ioh. Wilh. Dastungen. Hercin. (Taschtungen.) n. i W 1650 S 73, 16 gr. i S 1653 S 36.
Suchsland Andr. Isenacen. prom. i S 1707 M 138.
Sucken Mich. Lubec. 1. *fl.* 3 gr. i W 1663 S 16.
Suckland Pe. Palaeo-Landisberg. 16 gr. i S 1672 S 73.
Suderhorst Ioh. Brunsvicen. n. 16 gr. i W 1650 S 66.
Sudorovius Christ. Gustrovien. Megapolitan. n. 8 gr. i W 1647 S 19.
Suevius, Svevius (vgl. Schwabe) Casp. Christ. Dresden. Misn. dp. 1. *af* i S 1662 M 77.
Suevus, Svevus (vgl. Schwabe) Godfr. Leoberg. 12 gr. i S 1635 P 8.
 — Godfr. Witteberg. Sax. 22 gr. i W 1671 S 18.
Suhland Ioh. Ioach. Clausthal. Cherusc. dp. 22 gr. i W 1676 M 14.
Suhm von Borchard. eq. Hols., olim dp., iur. 1. *af* 8 gr. i S 1686 S 44.
 — Ern. Hnr. eq. Holsat., olim dp., iur. 1. *af* 8 gr. i S 1686 S 54.
Sühnel, Sühnelius Ioh. Christ. Camentio dp. 18 gr. i S 1708 P 5, prom. 1. *af* i S 1708 P 89.
Suhr Alex. Rhena Mecklenburg. 1. *af* i S 1690 S 47.
Sultman Marc. Christoph. Rostochien. 16 gr. i W 1653 S 24.
Sultz Gabr. Pocarus Misn., olim dp., iur. 16 gr. i S 1686 M 237.
Sultzberger, Sulzberger Christ. Adolph. Mutschena (Mutina-) Misn. dp. 16 gr. i S 1682 M 9, 18 gr. i W 1689 M 11.
 — Christ. Godfr. Lipsen. dp. 22 gr. i W 1669 M 19, 1. *af* i S 1683 M 183, ob aetatis defectum saltem prom., olim tantum prom., iur. 16 gr. i S 1686 M 289, inscriptus ao. 1682 [rectius 1683].
 — Christ. Sigism. Lipsen. n. 16 gr. i S 1657 M 37, iur. R. D. Carpzov 1673, gra. i W 1673 M 70.
 — Frdr. Wilh. Geithen. dp. 10 gr. i S 1675 M 56.
 — Ioh. Frdr. Dresden. n. i S 1641 M 118, iur. R. D. Michaelis 1655, 24 gr. i S 1655 M 88.
 — Ioh. Iac. Waldheim. dp. 22 gr. i S 1668 M 5, 16 gr. i W 1682 M 56, b. a. 15. XI. 1684, m. 28. I. 1686.
 — Ioh. Rupert. Mutschen. Misn. dp. 16 gr. i S 1682 M 124, 1. *af* i S 1698 M 241.
 — Ioh. Rupert. Rochlic. n., Protonotarii fil., gra. i S 1640 M 102, iur. R. D. Michaelis 1655, 24 gr. i S 1655 M 87.
Sultzberger Ioh. Sigism. iun. Suhla non compl. 12 gr. i S 1660 B 29, 16 gr. i S 1678 B 35.
 — Sigism. Frdr. Dresden. n., Protonotarii fil., gra. i S 1640 M 129, iur. R. D. Michaelis 1655, 24 gr. i S 1655 M 89.
 — Sigism. Rupert. Dresden. n. i S 1641 M 158, b. 20. XI. 1652, m. 27. I. 1653, med. b. wird med. lic. und dr. 15. IV. 1656.
Sultze Conr. Lud. Dresden. dp. 16 gr. i S 1683 M 42, 16 gr. i S 1683 M 204.
Sultzner Geo. Christoph. Isnacen. dp. 1. *af* i S 1703 M 30, prom. 1. *af* i S 1703 M 190.
Sulzberger s. Sultzberger.
Sulzner, -erus Andr. Nic. Rudolstadt. 16 gr. i W 1683 M 113.
 — Gottlieb (Gottlob-) Ern. Rudolstadt. (Rudolphstadt. Thuring.) dp. 16 gr. i W 1702 M 8, prom. 1. *af* i S 1702 M 206.
Summa Ioh. Guilielm. Selba Varisc. dp. 22 gr. i W 1686 M 73, 16 gr. i W 1686 M 142.
Summerer Andr. Görlic. n. 16 gr. i S 1648 P 67.
 — Barth. Görlic. n. 16 gr. i S 1648 P 68.
Sunderhauff Mart. Raschavia-Varisc. n. 11 gr. i S 1647 M 249.
Sunnegk von Graf Iul. Gottlieb, Freyherr von Ießenitz, Erbherr auf Buditin undt Bielitz, prom. 6. *af* i W 1679 M 15.
Sunthaus Ioach. Lengefeldten. 11 gr. i W 1657 M 10.
Supke Beniam. Bojanowa Polon. dp. et prom. i W 1703 P 5.
Supcasius s. Subcasius.
Suprasius Mart. Budissin. n. 16 gr. i W 1637 P 33.
Sure Ioh. Conr. Palaeogaea Brem. 1. *af* i S 1694 S 89.
Surius Mich. Cibinen. dp. 22 gr. i S 1663 P 41.
Sürsen Gideon Frdr. Neoburg. Lüneburg. 16 gr. i S 1677 S 73.
 — Ioh. Hnr. Neoburg. Lüneburg. 16 gr. i S 1677 S 74.
Suschke Ioh. Siegm. Trachenberga Siles. dp. et iur. 1. *af* 14 gr. i S 1693 P 59.
Suese Ioh. Vratislaven. dp. et iur. 1. *af* 22 gr. i W 1696 P 14.

- Süsenbach** s. Süßenbach.
 Süß Ioh. Fabian. Adorf. n. 16 gr. i S 1655 M 403.
 Saße Hnr. Frauenstein. dp. 22 gr. i S 1677 M 265, 1 *afß* i S 1677 M 87, b. a. und m. W 1681.
 — Ioh. Christoph. Freiberg. dp. et prom. i S 1705 M 119.
 — Sam. Höckendorpien. (-dorfen.-) Misn. dp. 22 gr. i W 1677 M 58, 16 gr. i W 1677 M 116.
 Süße bach Ioh. Sigm. Schmeideberg. Siles. dp. et prom. 1 *afß* 22 gr. i S 1700 P 51.
 — Melch. Schmeideberga Siles. dp. et prom. 2 *afß* 6 gr. i S 1703 P 55.
 Süße fleisch Andr. Seßen. n. 10 gr. i S 1635 S 13.
 Süße milch Christ. Freiberg. Misn. n. 16 gr. i S 1656 M 247.
 — Gabr. Freiberg. n. 16 gr. i S 1650 M 358, iur. R. L. Slutero 1657.
 — Ioh. Car. Freyberg. dp. 16 gr. i S 1700 M 41, prom. 1 *afß* i S 1701 M 134.
 Süßenbach, Süßenbach Balth. Hirschberg. Siles. dp. 1 *fl.* 1 gr. i S 1661 P 1.
 — Car. Beniam. Olau. Siles. dp. 22 gr. i S 1688 P 6, 16 gr. i S 1688 P 77.
 Süstermann Ioh. Melch. Hildesheimen. 1 *afß* i W 1695 S 33.
Sustorff Ioh. Frdr. Creutzburg. Franc. n. 16 gr. i S 1653 B 26.
 Sutorius Aug. Wildenfelden. Misn. non compl. 16 gr. i S 1660 M 50.
 — Christ. Eilenberg. dp. 16 gr. i S 1667 M 195.
 — Imman. Sulzbacen. n. gra. i S 1651 B 6.
 — Ioh. Wildenfelden. Misnic. 21 gr. i S 1656 M 222.
 — Ioh. Christoph. Römhilda Franc. dp. 22 gr. i S 1683 B 2, 16 gr. i S 1683 B 11.
 — Ioh. Valent. Romhild. Franc. 16 gr. i S 1679 B 26.
 — Tob. Römhilda Franc. dp. 22 gr. i S 1683 B 4, 16 gr. i S 1683 B 23.
 — Salom. Valle Ioachim. Bohem. n. 16 gr. i W 1644 P 1, iur. Rectore L. Schlutero 1649.
 — Tob. Stockheimio Boruss. 16 gr. i S 1692 P 72.
 Sütphen, Sittfen, Satphen a Christ. Dresden. n. 1 *fl.* i W 1648 M 28.
 — Christ. Freiberg. Misn. 16 gr. i S 1653 M 3.
 — Ierem. Dresden. m. 1 *afß* i S 1664 M 232.
 — Steph. Freiberg. Misn. dp. [et] iur. 21 gr. i W 1656 M 211, 22 gr. i W 1662 M 66, iuramentum renovavit.
Süttinger Dan. Viennen. dp. et iur. gra. i S 1696 B 9.
 — Christoph. Iosua Vienna Austr. i W 1698 B 6.
 Svab s. Schwabe.
 Svaningius, Schwaningus Frdr. Hafnia- (Haffnia-) Dan. dp. 22 gr. i S 1679 S 9, 1 *afß* 20 gr. i S 1679 S 47.
 Svendendörffer s. Schwenden-dörffer.
 Sveserus Geo. Frdr. Anspac. Franc. prom. 1 *afß* i S 1701 B 25.
 Svevius s. Suevius.
 Svevus s. Suevus.
 Swander Andr. Annaeberg. n. 16 gr. i S 1647 M 7.
 Swelky, Schwelky Godfr. Olsnen. dp. 16 gr. i S 1663 P 53.
 Swietlizki Geo. Soldavio Boruss. prom. 1 *afß* i S 1703 P 67.
 Sydo Christ. Stargard. Pomer. 1 *afß* i W 1696 S 18.
 Syffert Ioh. Neopolitan. Magdeburg. Sax. s. Seiffert.
 Symperus Ioh. Hnr. Franckenhusa-Thuring. n. 16 gr. i S 1665 M 285.
 Syndermann Herm. Haderslebien. Holsat. dp. et iur. 1 *afß* 22 gr. i S 1692 S 12.
 Syrbius Ioh. Hnr. Mariaeberg. n. 16 gr. i S 1658 M 359.

T vgl. D.

- Tabin** Hnr. Osnaburg. prom. 16 gr. i S 1702 S 66.
 Tachelmann, Techelmann, Techelmannus Christ. Marienberg. (Mariaeberg.) dp. 16 gr. i S 1696 M 29, prom. 1 *afß* i W 1702 M 36, b. a. und m. 9. II. 1708.
 Tachmann Ioh. Geo. Radeberg. Misn. dp. 18 gr. i S 1703 M 75.
 Tachselt, Dachselt, Dachßelt Geo. Christoph. Altleisnic. dp. 16 gr. i W 1686 M 30, prom. 1 *afß* i W 1702 M 42, b. a. S 1703, m. 31. I. 1704.
 — Ioh. Godfr. (Ioh. Frdr.) Altleisnic. Misn. dp. 16 gr. i W 1686 M 71, 1 *afß* i W 1693 M 62, b. a. 18. XII. 1697, m. 27. I. 1698.
 — Ioh. Mich. Altleisnic. Misn. dp. i W 1686 M 80.
Tachselt Mich. Freiberg. n. 16 gr. i S 1647 M 257, 16 gr. i W 1656 M 33.
 Tacke, -kke, -kken Adrian. Wilh. Quedlinburg. prom. 1 *afß* i S 1708 S 25.
 — Car. Adam. Goslar. dp. 16 gr. i S 1659 S 104.
 — Casp. Wilh. Goslar. dp. et prom. i W 1703 S 4.
 — Christ. Wilh. Quedlinburg. Sax. dp. 16 gr. i S 1671 S 13, 1 *afß* i W 1675 S 37.
 Tackius Ioh. Wilh. Lipsen. dp. 22 gr. i S 1673 M 25, 16 gr. i S 1673 M 116.
 Taden Gerhard. Ievera Fris. dp. et iur. 22 gr. i S 1682 S 18.
 Tadinghof Mich. Friderici Enckusa-Batav. n. gra. i S 1653 S 68.
Taffinger Ioh. Iac. Ravensburgen. 1 *afß* i S 1676 B 42.
 Tag Christ. al. Torg Camitio-Lusat. dp. 16 gr. i S 1659 P 21.
 Takke, -en s. Tacke.
 Tallinger Andr. Libor. Wettin. n. 16 gr. i S 1650 S 45.
 — Ioh. Wettin. Sax. dp. 16 gr. i S 1659 S 101.
 Talwitz von s. Dallwitz von.
 Tam Sam. Freiberg. s. Tham.
 Tamm Ioh. Casp. Lobenstein. Varisc. dp. 16 gr. i S 1691 M 67.
 Tammena Ajold. Frisius orientalis 16 gr. i W 1654 S 1.
 Tampewald s. Tannewald.
 Tanberg Godfr. Frauenstein. n. 16 gr. i S 1655 M 284.
 Tanck Ioach. Frdr. Rostochien. prom. 1 *afß* i W 1700 S 59.

- Tanck** Tob. Freiberg. Siles. n. 16 *gr.* i W 1650 P 11, iur. R. W. Preibisio 1658.
- Tancke** Hnr. Wismarien. prom. 1 *off.* i S 1708 S 39.
- Ioach. Wismarien. Sax. dp. et prom. 1 *off.* i S 1708 S 11.
- Pe. Buxtehuden. 16 *gr.* i S 1683 S 92.
- Tanneberg** Nic. Freiberg. n. 16 *gr.* i S 1645 M 253.
- Tannen** Dietr. Hnr. Ieveran. dp. i S 1702 S 11, prom. 1 *off.* i S 1702 S 56.
- Tannenbergr** Alex. Hallen. Sax. dp. et prom. 1 *off.* 16 *gr.* i S 1700 S 17.
- Christoph. Hallen. Sax. dp. 16 *gr.* i S 1659 P 46.
- Mich. Iena-Thuring. 16 *gr.* i S 1668 M 146.
- Tannenberger**, -bergerus, -bergius, -bergk Christoph. Ern. Dresden. i S 1685 M 211.
- Ioh. Frdr. Dresden. dp. i W 1685 M 18, i W 1685 M 70.
- Tanner** Ioh. Dan. Kletzbach. Thuring. i W 1684 M 39.
- Tannewald**, Tampewald Ioh. Hallen. Saxo n. 16 *gr.* i S 1656 S 66.
- Tännichen** Ioh. Sam. Dahlen. dp. et prom. i S 1704 M 80.
- Tantz** s. Dantz.
- Täntzer**, -nzer, Tentzer Ioh. Christoph. Mitweiden. dp. 16 *gr.* i W 1661 M 109, 16 *gr.* i S 1670 M 27.
- Tappe** Ioh. Pe. Hildesien. Sax. dp. et iur. 1 *off.* 22 *gr.* i S 1696 S 29.
- Tarnovius**, Darno-, Turnovius Herm. Dassovio-Sax. dp. 16 *gr.* i S 1659 S 23, iur. R. D. Sam. Lange ao. 1663, 16 *gr.* i W 1663 S 4.
- Herm. Grevesmöla Meclenburg. 18 *gr.* i S 1697 S 72.
- Ioh. Christoph. Dassav. Megapolitan. 16 *gr.* i S 1666 S 23.
- Ioh. Godfr. Lips. dp. et iur. 1 *off.* 16 *gr.* i S 1697 M 128.
- Tarnow**, Tarnaw (a) Ioh. Christoph. eq. Siles. dp. 1 *off.* i W 1675 P 9, 1 *off.* i W 1675 P 48.
- Taschner** Sebast. Volkmar. Isenac. 16 *gr.* i S 1675 M 287.
- Tatian** Dan. Mart. Arnstad. Thuring. i W 1656 Thuring. 8.
- Taubartus** Andr. Sangerhus. Thuring. dp. gra. i S 1677 M 319, gra. i S 1677 M 127.
- Taube** Andr. Lipsen. n. 24 *gr.* i S 1655 M 377.
- Taube**, -ben a liber baro Ern. Dietr. (a comes, illustrissimus dns.) dp. i S 1675 M 45, 10 *off.* i S 1679 M 255, prom.
- Ioh. Geo. eq. Misn. n. $\frac{1}{2}$ *off.* 4 *gr.* i S 1665 M 274, 22 *gr.* i W 1671 M 29.
- Nic. Reinhard. eq. Misn. n. $\frac{1}{2}$ *off.* 4 *gr.* i S 1665 M 273.
- Reinhard. Dietr. n. 1 *off.* i W 1643 M 12.
- Tauben** a s. Taube a liber baro.
- Taubenheim** Ioh. Casimir Thorun. 16 *gr.* i S 1676 P 50.
- Taubenheim**, -mb von (a) Geo. Balth. Kolka nob. Misn. n. 22 *gr.* i S 1661 M 99.
- Geo. Casp. uf Neu Taubenheimb n. 24 *gr.* i S 1656 M 228.
- Ioh. Adolph. eq. Thuring. dp. et prom. 1 *off.* i S 1709 M 44.
- Ioh. Geo. in Golka eq. Misn. dp. 16 *gr.* i S 1671 M 80.
- Ioh. Wilh. uf Neu Taubenheimb n. 24 *gr.* i S 1656 M 227, iur. R. D. Eckolt 1664, 16 *gr.* i S 1664 M 203.
- Wilh. Christoph. Volrad. eq. Thuring. dp. 1 *off.* i S 1672 M 118, 1 *off.* i S 1677 M 49.
- Tauber** (vgl. Teuber) Godfr. Ronneburg. Misn. dp. 16 *gr.* i W 1686 M 43, i S 1693 M 197.
- Ioh. Dav. Plavia Varisc. dp. 16 *gr.* i W 1686 M 60, 1 *off.* i S 1698 M 216.
- Math. Plavia-Varisc. n. 16 *gr.* i S 1652 M 416, iur. R. D. Ittigio 1660.
- Taubert**, -tus Ioh. Zwencavien. n. 22 *gr.* i S 1657 M 95, 12 *gr.* i W 1665 M 22.
- Ioh. Hnr. Numburg. dp. et prom. 2 *off.* i W 1701 M 30.
- Taubner** Geo. Casp. Geyeran. Misn. dp. et iur. 1 *off.* 8 *gr.* i S 1694 M 129, b. a. 10. XII. 1698, m. 26. I. 1699.
- Ioh. Rudolph. Geiera Misn. dp. et prom. i S 1709 M 76.
- Täubner** Ioh. Reichenbacen. dp. 16 *gr.* i S 1674 M 185.
- Taucher** Dav. Glauchen. n. 16 *gr.* i S 1645 M 93.
- Geo. Ioach. Lipsen. dp. 22 *gr.* i S 1673 M 32.
- Geo. Ioach. Ossatien. n. 16 *gr.* i S 1641 M 72, iur. R. L. Schlutero.
- Taucher** Geo. Hnr. Ossinitio-Misn. dp. 16 *gr.* i S 1669 M 53.
- Geo. Tob. Ossitien. n. 16 *gr.* i S 1636 M 89.
- Hnr. Salom. Ossatien. n. 16 *gr.* i S 1641 M 81, iur. R. L. Schlutero.
- Ioh. Hnr. Lipsen. dp. 22 *gr.* i S 1673 M 31, 16 *gr.* i S 1681 M 202.
- Tauchwitz** Frdr. Aldenburg. n. 16 *gr.* i S 1645 M 103, iur. R. D. Langio 1656.
- Ioh. Aldenburg. n. 16 *gr.* i S 1645 M 216.
- Theodoric. Aldenburg. n. 16 *gr.* i S 1645 M 275.
- Wilh. Aldenburg. n. 16 *gr.* i S 1645 M 284.
- Taurich**, Teurich Godfr. Zitta Lusat. dp. 16 *gr.* i S 1687 P 13, 1 *off.* i S 1694 P 83.
- Taurus** Theodor. Christendorff. Varisc. n. 13 *gr.* i S 1642 M 40.
- Tausch** Ioh. Geo. Zällichien. Siles. 16 *gr.* i S 1693 P 89.
- Tausche**, Tauscher (vgl. das.) Geo. Christoph. Zettliz. Misn. (Zedlicen.) dp. 18 *gr.* i S 1682 M 46, 16 *gr.* i S 1690 M 221.
- Tauscher** (vgl. Tausche) Christ. Limbacen. n. 16 *gr.* i S 1647 M 49.
- Christ. Reichenbac. n. 16 *gr.* i S 1655 M 138.
- Christ. Frdr. Glauchen. dp. et prom. i W 1704 M 12.
- Christoph. Elderleinen. (Aelterlinen.) Misn. n. 16 *gr.* i S 1652 M 235, b. a. und m. 26. I. 1665.
- Geo. Christoph. Zettlizen. Misn. s. Tausche.
- Ioh. Andr. Hermansdorf. Misn. dp. 18 *gr.* i S 1682 M 68.
- Ioh. Christoph. Coran. Misn. dp. 16 *gr.* i S 1679 M 134.
- Israel Alter[ein.] n. 16 *gr.* i S 1658 M 291.
- Marc. Cygnaeus Misn. (Cygneus) dp. 8 *gr.* i S 1659 M 308, 16 *gr.* i S 1666 M 3.
- Tausickius** Dan. Martisburg. 12 *gr.* i W 1656 M 19.
- Tauß** Burckard. Wildenfelsen. dp. et iur. 1 *off.* i S 1686 M 173.
- Taustius** Christoph. Hallen. 16 *gr.* i W 1676 S 11.
- Taut** Christoph. Herzberg. n. 16 *gr.* i S 1658 S 66.

- Taut** Tob. Gedanen. prom. 1 *afß* i S 1701 P 48.
- Taute** Godfr. Stolpen. Misn. n. gra. ad specimen novi depositoris i W 1663 M 11, 16 *gr.* i W 1666 M 14.
- Ioh. Stolpen. n. 16 *gr.* i S 1650 M 52.
- Ioh. al. Tautte Sebast. Stolpen. Misn. dp. 16 *gr.* i S 1677 M 275, 16 *gr.* i S 1677 M 115.
- Tautenius** Nathanael Gedanen. Boruss. 16 *gr.* i S 1681 P 56.
- Tautte** Ioh. Sebast. Stolpen. s. Taute.
- Teckelmann**, -mannus s. Tächelmann.
- Tecklerus** Christoph. Svibusien. Siles. 16 *gr.* i S 1647 P 21.
- Teckenburg** Ioh. Cedingen. 16 *gr.* i W 1645 S 21.
- Tegel** Sigism. Kamnic. Bohem. n. 16 *gr.* i S 1649 P 18.
- Tegen** Sim. Kyriz. March. 16 *gr.* i S 1649 S 62.
- Teich** Ioh. Perleberg. March. prom. i W 1706 S 12.
- Tob. Löbav. Lusat. n. 10 *gr.* i S 1656 P 66.
- Teicher**, Teiger Christoph. Regiomontan. 1 *afß* i S 1664 P 84, olim dp., iur. 1 *afß* i S 1686 P 62.
- Frdr. Friberg. n. 12 *gr.* 6 *ß*, i S 1640 M 50.
- Geo. Marbacen. n. 16 *gr.* i W 1653 M 80.
- Sam. Hartenstein. dp. 16 *gr.* i W 1683 M 92, gra. i S 1690 M 294.
- Ulr. al. Deicher Seura-Austriac. m. gra. i S 1661 B 24.
- Teichertus** Sam. Camentio Lusat. i W 1685 P 49.
- Teichler**, -erus Andr. Vratislaven. dp. 16 *gr.* i S 1654 P 21, iur. 16 *gr.*
- Beniam. Hartenstein. Misn. dp. 22 *gr.* i S 1683 M 11, 16 *gr.* i S 1683 M 177.
- Casp. Cygnea Misn. dp. 16 *gr.* i W 1686 M 11, 16 *gr.* i W 1692 M 66.
- Teichmann**, -man Andr. Berenburg. n. 16 *gr.* i S 1652 S 62.
- Bartholom. 16 *gr.* i S 1658 M 3.
- Christ. Lips. dp. i S 1685 M 39, 16 *gr.* i S 1688 M 176.
- Christ. Lips. 1 *afß* i W 1696 M 28, b. a. 10. X. 1698, m. 27. I. 1701.
- Frdr. Ioach. Arendsea Palaeo-March. 16 *gr.* i S 1691 S 67.
- Teichmann** Godfr. Zerbst. Ascanien. dp. 22 *gr.* i S 1659 S 86.
- Ierem. Lipsien. n. 16 *gr.* i S 1650 M 299.
- Teichwitz** Gotfr. Adam, Vratislav. dp. et iur. 1 *afß* 22 *gr.* i S 1693 P 40.
- Teichmeyer** Herm. Frdr. Munda Hannov. prom. 1 *afß* i S 1702 S 68.
- Teiger** s. Teicher.
- Telckner** Christ. Gottlieb Lubenen. 18 *gr.* i S 1678 P 39.
- Telemann** Geo. Phil. Magdeburg. dp. et prom. 2 *afß* 16 *gr.* i W 1701 S 6.
- Teler** Ioh. Casp. Schwinfurten. Franc. 1 *afß* i W 1691 B 13.
- Wolfg. Christoph. Schönicen. n. 12 *gr.* i S 1650 M 335, iur. R. D. Lang 1656.
- Telge** Frdr. Quedlinburg. 1 *afß* i S 1696 S 61.
- Teller**, -erus Abr. Lipsen. n. fr. 16 *gr.* i S 1642 M 55.
- Abr. Lipsien. n. 16 *gr.* i W 1648 M 25.
- Abr. Lips. dp. 22 *gr.* i S 1688 M 1, prom. 1 *afß* 12 *gr.* i W 1702 M 30.
- Adrian. Wurzen. n. 16 *gr.* i W 1646 M 42, iur. R. D. Lang 1656.
- Adrian. Wurzena Misn. dp. 16 *gr.* i S 1699 M 3.
- Christ. Wurzen. Misn. dp. 16 *gr.* i S 1666 M 69, i W 1674 M 30.
- Godfr. Wurzen. dp. 16 *gr.* i W 1656 M 50, 16 *gr.* i S 1664 M 167.
- Ioh. Aug. Lipsen. dp. 22 *gr.* i S 1669 M 2.
- Roman. Lipsen. n. fr. 16 *gr.* i S 1642 M 56, iur. R. D. Langio 1656, b. a. 12. IV. 1656, m. 27. I. 1659, iur. utr. b. 12. I. 1663.
- Roman. Lipsen. dp. 22 *gr.* i S 1675 M 159, gra. i S 1687 M 167, b. a. und m. 28. I. 1692, vgl. d. folg.
- Roman. Lips. dp. 16 *gr.* i S 1679 M 211, 16 *gr.* i S 1688 M 283, b. a. 16. IV. 1692, m. 25. I. 1693, theol. b. 27. XI. 1702, ad S. Nicolai ecclesiastes theol. lic. 5. VII. 1714.
- Roman. Wurzen. dp. 16 *gr.* i W 1656 M 51, 16 *gr.* i S 1670 M 30, b. a. 20. IV. 1672, m. 29. I. 1674.
- Roman. Wurzena Misn. 1 *afß* i S 1699 M 218, b. a. 30. IV. 1701.
- Telligman** Dan. Ludolph. Gittelen. n. 15 *gr.* i S 1636 S 15.
- Telonius**, Thelonius Ioh. Male-sitzio-Bohem. gra. i S 1638 P 20.
- Ioh. Math. Cizen. dp. $\frac{2}{3}$ *afß* i W 1661 M 138, 16 *gr.* i W 1670 M 28.
- Mich. Cizen. (Zizen.) dp. $\frac{2}{3}$ *afß* i W 1661 M 139, 16 *gr.* i S 1671 M 220.
- Telzeovius** Beniam. Teltov. March. 16 *gr.* i S 1660 S 13.
- Temler** Andr. Schlaiz. Varisc. n. 16 *gr.* i S 1638 M 65.
- Andr. Schleuzen. Varisc. dp. 15 *gr.* i S 1667 M 81.
- Temmen** Hnr. Lud. Paterborn. gra. i W 1696 S 34.
- Temmericz** von -s. Demritz von.
- Tempelhoff** Geo. Pernao-March. prom. 1 *afß* i W 1700 S 49.
- Temple** de Hnr. Collumb Gallus gra. i S 1664 B 20.
- Templer** Christoph. Ern. Rötlic. Varisc. dp. 16 *gr.* i S 1669 M 82.
- Tenge** Ioh. Osnaburg. Westphal. 1 *afß* i S 1697 S 89.
- Tenner** Frdr. Hala Sax. dp. 16 *gr.* i S 1690 S 8.
- Tentzel**, -nzal Ern. Franckenhusan. Thuring. 1 *afß* i W 1675 M 132.
- Ioh. Christ. Franckenhusan. (-Thuring.) n. 18 *gr.* i S 1658 M 243, 16 *gr.* i S 1671 M 261.
- Tentzer** s. Tändler.
- Tenzel** s. Tentzel.
- Tenzler** Aug. Sigfried. Magdeburg. n. 16 *gr.* i S 1651 S 37.
- Ioh. Drosna Neo-march. dp. et iur. 1 *afß* 22 *gr.* i S 1691 S 42.
- Ioh. Christoph. Magdeburg. n. 16 *gr.* i S 1651 S 36.
- Ioh. Ierem. Magdeburg. n. 16 *gr.* i S 1651 S 35, iur. R. D. Ittig 1662.
- Terellius** Ern. Ioh. Ilsenburg. (-Sax.) dp. 22 *gr.* i S 1674 S 7, 16 *gr.* i S 1674 S 55.
- Terne** s. Derne.
- Terner** Ioh. Dan. Göttingen. Saxo n. 16 *gr.* i S 1656 S 25.
- Ternodich**, Trernodich Adam. Prag. Bohem. gra. i S 1660 P 1.
- Terschau** von Frdr. Regiomontan. nob. 22 *gr.* i W 1667 P 8, s. Derschau von im Nachtrag.
- Terserus** Claus Suecus 1 *fl.* 3 *gr.* i W 1646 S 5.
- Teschius** Sam. Treptov. Pomer. 16 *gr.* i W 1673 S 26.

- Teschner** Ioh. Mulberg. n. 12 *gr.* i S 1636 M 156.
- Teske** Sam. Berolin. dp. et prom. i S 1704 S 30.
- Teßen** Sigr. Stolpa Pomer. dp. et iur. 1 *afß* 10 *gr.* i W 1694 S 39.
- Tessihn** Mich. Gedanen. 16 *gr.* i S 1675 P 103.
- Testmann** Christ. Detlev. Rensburg. Holsat. 16 *gr.* i S 1653 S 52.
- Tetens** Mart. Heida Ditmars. 1 *afß* 8 *gr.* i S 1698 S 80.
- Tettau** a Car. Christ. eq. Misn. pr. 2 *afß* i S 1698 M 169.
- Christoph. Frdr. eq. Misn. n. 2 *afß* i S 1670 M 170, 16 *gr.* i W 1671 M 22, qui et ipse propter aetatem ad iuramentum adhuc immaturus tantum fidem promisit.
- Tettelbach** Gotfr. Rosvin. Misn. dp. et iur. 1 *afß* 16 *gr.* i S 1697 M 114.
- Tetzner** Geo. Waldenburg. dp. 16 *gr.* i S 1663 M 63.
- Teubel**, -elius Ioh. Christoph. Cizen. dp. 16 *gr.* i S 1677 M 227.
- Christoph. Geiden. Lusat. 16 *gr.* i W 1687 P 14.
- Christoph. Geisler. Siles. dp. 22 *gr.* i W 1687 P 2.
- Franc. Sigism. Lipsen. n. 1 *fl.* i W 1641 M 7.
- Franc. Sigism. Lipsen. n. gra. i S 1658 M 123.
- Geo. Sebast. Naumburg. n. 12 *gr.* i S 1664 M 34.
- Godfr. Lipsen. n. 1 *fl.* i W 1646 M 26.
- Hieron. Magn. Augsta-Vindelic. dp. 16 *gr.* i S 1663 B 9.
- Ioh. Christoph. Naumburg. n. 12 *gr.* i S 1664 M 35.
- Ioh. Geo. Lipsen. n. gra. i S 1658 M 268.
- Iust. Waldecc. 12 *gr.* i S 1653 B 7.
- Math. Barcoithio-Farisc. 16 *gr.* i W 1652 B 1.
- Mich. Lipsen. n. gra. i S 1658 M 305.
- Teuber**, -erus, Tauber (vgl. das.) Andr. Lipsien. 16 *gr.* i S 1665 M 50.
- Car. Frdr. Harta Misn. 1 *afß* i S 1698 M 170.
- Dav. Cizen. 16 *gr.* i S 1646 M 4.
- Dav. Sittav. n. 16 *gr.* i S 1655 P 76.
- Godfr. Zizen. dp. 22 *gr.* i S 1667 M 27.
- Teuber** Gottlob Haina dp. 16 *gr.* i S 1663 M 123.
- Ioh. Grossenhayn. n. 16 *gr.* i S 1642 M 12.
- Ioh. Adam. Sora Lusat. prom. 1 *afß* i S 1703 P 75.
- Ioh. Frdr. Kahla-Thuring. 12 *gr.* i S 1654 M 4.
- Ioh. Frdr. Zizen. dp. 22 *gr.* i S 1667 M 26.
- Wolfg. Dietr. Collen. Thuring. 16 *gr.* i W 1669 M 85.
- Teubner**, -erus Andr. Gaira Misn. 16 *gr.* i S 1677 M 75.
- Christ. Geyren. Misn. 16 *gr.* i W 1677 M 67.
- Christ. Scheibergen. n. 16 *gr.* i W 1655 M 31.
- Christ. Rud. Grimmen. 16 *gr.* i S 1688 M 174.
- Christoph. Rud. Grimmen. i W 1681 M 8.
- Dav. Ern. Cizen. Misn. non compl. 7 *gr.* i S 1660 M 101.
- Gabr. Bornicen. n. 16 *gr.* i S 1664 M 58.
- Ioh. Ern. Ciza-Misn. non compl. 7 *gr.* i S 1660 M 347.
- Ioh. Mart. Lips. Misn. dp. et prom. 12 *gr.* i S 1708 M 140.
- Ioh. Thom. Annaeberg. (Königswald. Misn.) dp. 16 *gr.* i S 1686 M 136, 14 *gr.* i S 1693 M 242, b. a. I. XII. 1694, m. 26. I. 1699.
- Mart. Ern. Ciza-Misn. non compl. 7 *gr.* i S 1660 M 346.
- Sam. Platten. n. 14 *gr.* i W 1637 P 58.
- Teuchert** Ioh. Frdr. Dresden. n. p. i S 1635 M 74.
- Sam. Hartenstein. n. 13 *gr.* i S 1650 M 209, iur. R. D. Ursino 1654.
- Sam. Reichenbrandio Misn. dp. 16 *gr.* i S 1697 M 92, 12 *gr.* i S 1699 M 219.
- Teuchert** Christoph. Züllichau. Siles. 16 *gr.* i S 1682 P 54.
- Teuchler** Iac. Cygneus n. 16 *gr.* i S 1648 M 88, 16 *gr.* i W 1651 M 38.
- Teuerkauf** Balthas. Bischleben. Thuring. n. 9 *gr.* i S 1638 M 44.
- Teuerkauff** Erasm. Gunth. Niederspiera Schwarzburg. 16 *gr.* i S 1680 M 142.
- Teuerlein**, -lin Christoph. Frdr. Altenburg. 16 *gr.* i S 1681 M 142.
- Teuerlein** Dav. Andr. Altenburg. n. 16 *gr.* i S 1653 M 216, 16 *gr.* i W 1667 M 27.
- Geo. Frdr. Altenburg. dp. 16 *gr.* i S 1700 M 25.
- Godfr. Altenburg. Misn. non compl. 19 *gr.* i S 1660 M 135.
- Teuffel**, -elius Christoph. Sayda-Misnic. n. 16 *gr.* i S 1650 M 46, iur. R. D. Ursino 1654.
- Cornel. Tzschopen. n. 16 *gr.* i S 1651 M 50.
- Teuffenwieser** Andr. Beniam. Lips. dp. 16 *gr.* i S 1672 M 3.
- Teupitius**, Deupitz Christ. Gotthelf Interboc. Sax. i S 1685 S 56.
- Ioh. Interboc. Sax. dp. 16 *gr.* i W 1656 S 45.
- Ioh. Interboc. Sax. 1 *afß* i W 1691 S 57.
- Teurich** s. Taurich.
- Teuscher**, Andr. Auma-Varisc. n. 8 *gr.* i S 1652 M 63.
- Christoph. Osterfelden. dp. 16 *gr.* i S 1675 M 36, 16 *gr.* i S 1682 M 207.
- Ioh. Geo. Lipsen. dp. 16 *gr.* i S 1675 M 119.
- Ioh. Geo. Lips. dp. 16 *gr.* i S 1696 M 125.
- Ioh. Gotthard. al. Teutscher Lips. dp. 16 *gr.* i S 1696 M 130, prom. i W 1707 M 62, b. a. I. VI. 1709, m. 6. XII. 1709.
- Ioh. Gottlob Lips. dp. 16 *gr.* i S 1700 M 61.
- Wolfg. Pegav. 16 *gr.* i W 1672 M 166.
- Teusnerus** Melch. Wolen. 16 *gr.* i S 1650 P 23.
- Teußner** Urb. al. Leußner Hallen. n. 16 *gr.* i S 1645 S 27.
- Teutschbein** s. Deutschbein.
- Teutscher** Ioh. Gotthard. Lips. s. Teuscher.
- Teutzsch Alb.** Nerchen. n. 8 *gr.* i S 1636 M 15.
- Teutzschbein** s. Deutschbein.
- Teutzschman** Christ. Spremberg. Lusat. n. 16 *gr.* i S 1656 P 33.
- Textor** Godfr. Züllichen. Siles. 16 *gr.* i W 1666 P 6.
- Godfr. Beniam. Wolau. Siles. dp. 22 *gr.* i S 1688 P 29.
- Godfr. Beniam. Ölsa Siles. 21 *gr.* i S 1689 P 57.

- Textor** Ioh. Franckenavia-Lusat. n. 16 gr. i S 1651 P 36.
- Textorius** Steph. Coronen. Ungar. dp. 12 gr. i S 1654 B 15, iur. gra.
- Tezloff** Christoph. Gryphiswalden. 1. off. i S 1692 S 42.
- Thal** Geo. Beniam. Creußen. 16 gr. i S 1682 M 218.
- Ioh. Zachar. Longosalißan. Thuring. i W 1683 M 157.
- Thaleman**, **Thalman** (vgl. das.) Bernhard. Denstad. n. 16 gr. i S 1656 M 128.
- Christ. (Hnr.) al. Tilemann Tennstadien. prom. i S 1704 M 91, b. a. 12. XII. 1711, m. 13. II. 1712.
- Thaler** Bartholom. 16 gr. i S 1658 M 4.
- Thalheim** Ioh. Christoph. Muscau. dp. 22 gr. i W 1692 P 5, 1. off. i W 1692 P 27.
- Thalheimb** Christ. Grünhayn. Misn. dp. 16 gr. i S 1671 M 199.
- Thalmann**, -mannus (vgl. Thalemann) Christ. Threnicen. Varisc. n. 16 gr. i S 1650 M 362.
- Ioh. Christ. Annaeberg. Misn. 16 gr. i W 1669 M 65.
- Thalwitzer** Sam. Schwarzenberg. dp. et prom. i W 1703 M 95.
- Tham** (vgl. Thamm) Christ. Geringswalden. dp. et prom. 1. off. i S 1709 M 24.
- Christoph. Paul. Sondershusa Thuring. 13 gr. i W 1634 M 29.
- Inst. Sam. Friberg. dp. et prom. i W 1703 M 92.
- Sam. al. Tam Freiberg. n. 10 gr. i W 1650 M 94.
- Theod. Geringswalden. Misn. dp. et prom. 1. off. i S 1709 M 89.
- Tham a Iac. Ern. von Blumenau** eq. Siles. n. 24 gr. i S 1656 P 86.
- Thamale** Car. Frdr. Vratislav. dp. et prom. 1. off. 18 gr. i S 1703 P 21.
- Thamm**, **Tham**, -mmius (vgl. Tham) Christ. Coldic. Misnic. n. 16 gr. i S 1656 M 229, iur. R. D. Ittig. 1666.
- Godfr. Coldic. dp. et prom. i W 1706 M 13.
- Ioh. Dresden. dp. 16 gr. i S 1683 M 151.
- Ioh. Freiberg. Siles. dp. 16 gr. i S 1671 P 32, 16 gr. i S 1671 P 71.
- Ioh. Geo. Dresda Misn. 1. off. i S 1691 M 212, med. dr. W 1696.
- Thamm** Pe. Hnr. Otterndorf. Hadelen. prom. 1. off. i W 1708 S 22.
- Thamnitius** Ioh. Thorunio-Boruss. 16 gr. i W 1679 P 12, b. a. 17. IV. 1680.
- Thandorff** s. **Trandorff**.
- Thanraedl**, -rädel a liber baro Christoph. Ehrenreich dp. 1. off. i S 1671 P 45.
- Thär** Christ. Liebenwerden. dp. 16 gr. i S 1671 M 161.
- Thauer** Christ. Gorlitio n. 14 gr. i S 1658 P 26.
- Thaut** Ioh. Elias Svinfurto-Franc. 16 gr. i S 1691 B 24.
- Thebesius** Adam. Wolen. n. 16 gr. i S 1650 P 29.
- Adam. Christ. Ligniz. Siles. dp. et prom. i W 1703 P 2.
- Adam. Lud. Ligio-Siles. dp. 22 gr. i S 1676 P 1, 16 gr. i S 1676 P 24.
- Adam. Lud. Lignic. dp. et prom. i S 1705 P 7, b. a. und m. 29. I. 1680.
- Christ. Wola-Siles. n. 16 gr. i S 1652 P 67.
- Ioh. Ehrenfried. Goldberga Siles. 1. off. i S 1682 P 71.
- Theichmeyer** Herm. Frdr. Munda Hannoveran. dp. i S 1702 S 14.
- Theil** Arnold. Hatingen. Westphal. n. 10 gr. i S 1635 S 15.
- Ioh. Geo. Altenburg. prom. i S 1705 M 200.
- Theile** Christ. Mühlberg. dp. gra. i W 1699 M 4, prom. i W 1707 M 36.
- Ioh. Numburg. n. 15 gr. i S 1658 M 223, iur. R. D. Ittig. 1666.
- Theiling** Salom. Lengenfelda Varisc. dp. 16 gr. i S 1693 M 106.
- Theill** Laur. Budisa-Lusat. n. 16 gr. i S 1652 P 88, iur. R. D. Ittigio 1662.
- Theilmann** Ioh. Geo. Domicen. Misn. dp. i S 1685 M 124.
- Theising** Ioh. Ascanien. Sax. non compl. 16 gr. i S 1660 S 126.
- Thelemann** Wilh. Frdr. Northusan. dp. 16 gr. i S 1664 S 39.
- Theler** Bartholom. Altenburg. n. 16 gr. i S 1652 M 43.
- Theler von Adolph**. Beniam. eq. Lusat. dp. et iur. 3. off. i S 1697 P 16.
- Ioh. Conr. uff Bothschappel undt Neschwitz eq. Lusat. n. 1. off. i W 1652 P 17.
- Thelling** Thom. Neukirch. Varisc. n. 16 gr. i S 1658 M 332.
- Thelonius** s. **Telonius**.
- Thenn**, -nnus Abr. Augusta Vindelic. dp. 22 gr. i W 1682 B 1, 16 gr. i W 1682 B 4.
- Isaac Augusta Vindelicor. dp. et iur. 16 gr. i S 1697 B 16.
- Theodericus** Sam. Templin. s. **Dietrich**.
- Theodorici**, -cus Theodor. Reinhard. Delmenhorst. dp. 22 gr. i S 1680 S 24, 16 gr. i S 1680 S 73, b. a. und m. W 1682.
- Theodoricus** Theodor. Reinhard. Delmenhorst. s. **Theodorici**.
- Theopoldus** Ioh. Christ. Servest. Anhalt. n. 16 gr. i S 1649 S 3.
- Thermerus** Methodius Geo. Bohem. n. p. i W 1637 P 68.
- These** Balthas. Elbing. 16 gr. i S 1682 P 49.
- Christ. Elbing. 16 gr. i S 1690 S 63.
- Thesendorff** Theodor. Primislav. Ucro-March. non compl. 16 gr. i S 1660 P 40.
- Theseus** Andr. Buntzlav. Siles. n. 16 gr. i S 1649 P 47, iur. R. D. Ittigio 1652.
- Christ. Boslesla- (Gorlic.-) Lusat. 27 gr. i S 1656 P 80.
- Godfr. Görlic. n. 16 gr. i S 1648 P 65.
- Godfr. Görlic. Lusat. dp. [et] iur. 22 u. 16 gr. i W 1673 P 9.
- Gottlob Görlic. dp. 22 gr. i W 1688 P 28.
- Theszel**, -elius Christoph. Franckenbergen. n. 16 gr. i W 1653 M 63.
- Ioh. n. i S 1635 M 56, in descriptione praeteritus, iuravit Pror. L. Ittigio.
- Ioh. Christoph. Oberbobricen. prom. 1. off. i W 1700 M 143.
- Theuner** Geo. Lauba Lusat. dp. et iur. 1. off. 22 gr. i S 1686 P 27, b. a. und m. 29. I. 1691.
- Thidenius** Valent. Brandenburg. March. 22 gr. i W 1665 S 12.
- Thiedricus** Pe. Oswald. Ienen. n. gra. i S 1649 M 245.
- Thiel**, **Thile**, **Tiehl** (vgl. Thiele u. Thile) Andr. Hnr. Lüneburg. prom. 1. off. i W 1708 S 13.
- Casp. Grimmen. n. 16 gr. i W 1637 M 42.

- Thiel** Christ. Grimmitschau. dp. et iur. 1. *off.* 8 *gr.* i S 1691 M 126.
 — Dan. Gothan. 16 *gr.* i W 1672 M 115.
 — Geo. Hnr. Lunenburg. dp. et prom. 2. *off.* i W 1701 S 5.
 — Iac. Primislav. March. 1. *off.* i W 1698 S 17.
 — Ioh. Grimmen. n. 16 *gr.* i W 1637 M 41.
 — Ioh. Ortruf. Thuring. n. 16 *gr.* i S 1647 M 173.
 — Mart. Grimmen. n. 16 *gr.* i S 1647 M 247.
 — Sigism. Landshuta Siles. 16 *gr.* i S 1688 P 138.
Thielau a Florian. Gottlieb eq. Siles. dp. et prom. i S 1705 P 20.
 — Ioh. Gottlieb eq. Siles. dp. 1. *off.* i S 1679 P 47, 1. *off.* i S 1679 P 108.
Thiele, Thiel, Thile (vgl. Thiel u. Thile) Car. Frdr. Cygnea Misn. dp. 16 *gr.* i S 1696 M 12, 1. *off.* i W 1696 M 23.
 — Christoph. Freyenwalda Neomarch. dp. et prom. i S 1705 S 10.
 — Dan. Svidnicen. Siles. n. 16 *gr.* i S 1638 P 17.
 — Geo. Colon. March. i W 1660 S 2.
 — Gottlob Zittau. Lusat. dp. 22 *gr.* i S 1688 P 37, 16 *gr.* i S 1688 P 103.
 — Iac. Denstad. n. 16 *gr.* i S 1653 M 96.
 — Ioach. Frdr. Berolin. 16 *gr.* i W 1676 S 24.
 — Ioh. al. Thilo Lipsen. n. 16 *gr.* i W 1645 M 100, iur. R. D. Schvendendorfer ao. 1656, b. a. 19. VII. 1656, m. 19. II. 1657, theol. b. 3. V. 1664, theol. lic. 9. V. 1671.
 — Ioh. Plavien. n. 8 *gr.* i S 1650 M 104, iur. R. D. Langio 1656.
 — Ioh. Wittenberg. 18 *gr.* i S 1664 S 68 u. M 206.
 — Ioh. Andr. Groitschen. Misn. n. 1. *off.* 1 *gr.* i S 1661 M 178, 16 *gr.* i W 1668 M 27, b. a. 18. IV. 1673, m. 29. I. 1674.
 — Ioh. Aug. Cygnea-Misn. dp. 16 *gr.* i S 1672 M 61.
 — Ioh. Christ. Brandenburg. dp. et prom. i W 1703 S 14.
 — Ioh. Dav. Cygneus n. 16 *gr.* i S 1635 M 7.
 — Ioh. Gottlob Groitschen. dp. i W 1703 M 42, prom. i S 1704 M 138.
Thiele Ioh. Iac. Lichtenstein. Misn. dp. i S 1685 M 139, 16 *gr.* i S 1689 M 199.
 — Ioh. Paul. al. Thielo Cygneus dp. 16 *gr.* i W 1661 M 21.
 — Mich. Freiberg. n. 15 *gr.* i W 1647 M 67.
 — Nic. Christ. Stadien. (Staden.) dp. 22 *gr.* i S 1684 S 27, 16 *gr.* i S 1684 S 96.
Thielemann, -man, Thilemann (vgl. Thilemann) Christoph. Geo. Wurzen. dp. 16 *gr.* i S 1671 M 84, 16 *gr.* i W 1676 M 35.
 — Godfr. Nempta Misn. dp. i S 1706 M 13.
 — Godfr. Wurcen. Misn. dp. 18 *gr.* i S 1667 M 110, iur. R. D. Carpzov. 1673, 16 *gr.* i W 1673 M 33, b. a. 15. IV. 1676.
 — Ioh. Balthas. Lipsen. 16 *gr.* i W 1669 M 44.
 — Ioh. Christ. Nempta Misn. prom. i W 1707 M 57, b. a. 27. XI. 1716.
 — Ioh. Christoph. Riesen. n. 16 *gr.* i W 1657 M 19.
 — Iust. Dan. Wurcen. Misn. dp. 18 *gr.* i S 1667 M 109, 16 *gr.* i S 1670 M 76.
Thieler Christoph. Svidnicen. prom. i W 1706 P 9.
Thieling Arpad. Hamburg. prom. i S 1704 S 33.
Thielo Ioh. Paul. Cygneus s. Thiele.
Thiem (vgl. Thieme) Ioh. Geo. Penicen. dp. 16 *gr.* i S 1691 M 89.
 — Ioh. Wolfg. Ichtshusa Misn. 1. *off.* i S 1690 M 282.
Thieman Ioh. Blanckenburg. 16 *gr.* i W 1655 S 34.
Thieme, Thiem, Thime, Thimius (vgl. Thiem u. Thime) Andr. Numburg. n. 16 *gr.* i S 1646 M 18.
 — Casp. Arnstad. Thuring. gra. i S 1660 M 23.
 — Christoph. Phil. Waltershusen. dp. 16 *gr.* i S 1659 M 72.
 — Clem. al. Thimius o. Time Cizen. Misn. dp. 22 *gr.* i S 1684 M 17, 16 *gr.* i S 1684 M 92, b. a. 17. IV. 1686, m. 27. I. 1687.
 — Dan. Friburg. 16 *gr.* i S 1655 M 34.
 — Dav. al. Thyme Dresden. n. 18 *gr.* i S 1664 M 77, 22 *gr.* i W 1667 M 64, b. a. 19. XII. 1668.
 — Dan. Frobürg. Misn. n. 16 *gr.* i S 1648 M 195, iur. R. D. Michaelis 1655.
Thieme Ioh. Penicen. Misnic. n. 10 *gr.* i S 1656 M 126.
 — Ioh. Christoph. Mächela Misn. dp. et prom. i S 1708 M 121.
 — Ioh. Geo. Penicen. prom. 1. *off.* i S 1700 M 182.
 — Ioh. Phil. Dresden. prom. i W 1708 M 63.
 — Ioh. Phil. Wittigendorf. Misn. 16 *gr.* i S 1688 M 268.
 — Math. Wittigendorf. Misn. dp. et iur. 1. *off.* 12 *gr.* i S 1693 M 142.
 — Mich. Dresden. n. 16 *gr.* i S 1652 M 259.
 — Pe. Dresden. n. 16 *gr.* i S 1656 M 14.
 — Pe. Langen Eichstät. (Langenaichstedt.-) Thuring. dp. 16 *gr.* i S 1677 M 145, 16 *gr.* i W 1682 M 65.
 — Sim. Osterhusan. n. 16 *gr.* i S 1643 S 21.
Thiemen von Christ. Rostoch. extran. 16 *gr.* i S 1659 S 125.
Thiemeroth Ioh. Hnr. Nordhusan. Thuring. 1. *off.* i W 1693 M 64.
Thienel Dan. Bregen. Siles. 16 *gr.* i W 1676 P 10.
Thienemann Ioh. Geo. Röpsena Altenburg. prom. 1. *off.* i S 1708 M 210.
Thiebold Ioh. Leoberga Siles. dp. 22 *gr.* i S 1694 P 7.
Thiermann, Thyrmannus Ioh. Christoph. Dresden. 16 *gr.* i S 1676 M 105.
 — Nic. Freiberg. dp. 16 *gr.* i S 1680 M 97, 16 *gr.* i S 1680 M 193.
Thies Läder. Walsroda Cellen. dp. et iur. 1. *off.* 22 *gr.* i S 1697 S 38.
Thile (vgl. Thiel u. Thiele) Aug. Sangerhusan. s. Thilo.
 — Geo. Sonnenburgo March. 16 *gr.* i S 1654 P 7.
 — Ioh. Wrizen. March. dp. et iur. 1. *off.* 22 *gr.* i S 1693 S 41.
 — Mich. Geran. dp. gra. i S 1686 M 144.
 — Phil. Valent. Halberstad. dp. et iur. 16 *gr.* i S 1695 S 35.
Thilekingius, -kungius, Tilekingius Ioh. Godfr. Wettin. n. 16 *gr.* i S 1652 S 65, 16 *gr.* i S 1664 S 47.
 — Ioh. Hnr. Wettin. n. 16 *gr.* i S 1642 S 33, iur. R. D. Mosbach.

- Thielemann** -mannus, Tilemann (vgl. Thielemann) Christ. Belgra-Misn. n. 16 gr. i S 1661 M 51.
— Gottlob Christ. Belgra Misn. dp. 16 gr. i W 1686 M 45.
- Thilen**, Tälhen Frdr. Biefeld. Westphal. 1 aff. i W 1676 S 17.
- Thilesius** Ioh. Christoph. Bulkoheyne Siles. dp. gra. i W 1688 P 31, gra. i W 1688 P 75.
- Thilisch** s. Tilisch.
- Thill** Ioh. Christoph. Posen. Hungar. iur. lic. 1 aff. i S 1691 P 97.
- Thilo** Andr. Belgershannen. n. 16 gr. i S 1650 M 246, b. a. 17. XI. 1660, m. 29. I. 1663.
— Aug. al. Thile Sangerhusan. n. 22 gr. i S 1664 M 162.
— Bernhard. Belgershannen. n. 16 gr. i S 1650 M 247, b. a. 17. XI. 1660.
— Casp. Lignic. (-Siles.) dp. 22 gr. i S 1675 P 2, 1 aff. i S 1679 P 76.
— Christ. Volckmar. Lubena Lusat. 16 gr. i W 1686 P 42.
— Geo. Sangerhusa-Cherusc. dp. 10 gr. i S 1677 M 256, 16 gr. i S 1677 M 38.
— Geo. Schlawen. Siles. 22 gr. i S 1662 P 2.
— Geo. Frdr. Olau. Siles. 1 aff. i S 1693 P 76.
— Geo. Lud. Lubena- (Lubenen-) Lusat. dp. 22 gr. i S 1668 P 15, olim dp., iur. 16 gr. i S 1686 P 68.
— Godfr. Sangerhusan. n. 16 gr. i S 1652 M 337.
— Ioh. Christ. Lignic. dp. 22 gr. i S 1678 P 17.
— Ioh. Dan. Gothan. dp. i W 1681 M 36, i W 1681 M 97.
— Ioh. Geo. Tzschopar. Misn. dp. i W 1674 M 82.
— Isaac Insula-Boruß. 16 gr. i S 1657 P 9, b. a. 24. IV. 1658, m. 26. I. 1660.
— Math. Tenstad. Thuring. gra. i W 1667 M 46.
— Mich. Frdr. Kindelbrucen. Thuring. 16 gr. i W 1690 M 69.
— Traugott Abr. Tracha Lips. dp. 16 gr. i S 1690 M 120.
- Thiman** Ioh. Magdeburg. n. 16 gr. i S 1646 S 37.
- Thimaens** (vgl. Timaeus) Ioh. Hnr. Hallen. n. 12 gr. i S 1651 S 42.
- Thime**, Thimius, Thym, Thymus (vgl. Thieme u. Thym) Dav.
- Thime.**
Cygnaeus (Cygnea Misn.) dp. 16 gr. i S 1671 M 61, 16 gr. i W 1677 M 73, b. a. und m. 14. IV. 1681.
— Godfr. al. Thymus Cygnea n. 16 gr. i S 1665 M 171, 16 gr. i W 1667 M 53, b. a. 20. XI. 1669, m. 27. I. 1670.
— Godfr. Obedias (-Abadias) Cygnea Misn. dp. i S 1702 M 56, prom. 1 aff. i S 1703 M 197, b. a. 1. VI. 1709, m. 6. XII. 1709.
— Ioh. Wendelstein. Thuring. n. 16 gr. i S 1685 M 184.
— Mart. Eisenberg. 16 gr. i W 1645 M 142.
— Mich. Cygnea n. 10 gr. i S 1636 M 177.
— Mich. Cygnea Misn. dp. 16 gr. i S 1681 M 98, 16 gr. i S 1691 M 226.
- Thimius** s. Thieme u. Thime.
- Thimmigius** Nic. Freiberg. n. 16 gr. i S 1648 M 73.
- Thimner** Casp. Coldic. n. 16 gr. i S 1636 M 30.
- Thinckell** s. Tünckel.
- Thines** Geo. Rula-Thuring. dp. 16 gr. i S 1659 M 28.
- Thinger** Mich. Naumburg. 16 gr. i W 1656 S 4.
- Thlan** Fabian. Lesna Pol. dp. et iur. 1 aff. 22 gr. i S 1697 P 43.
- Tholen** Ioh. Elias Isnaco Mosbacen. i W 1696 M 45.
- Thöler**, -erus Ioh. Geo. Plavia-Varisc. non compl. 10 gr. i S 1660 M 197.
— Ioh. Phil. Wettin. Sax. dp. 16 gr. i S 1683 S 23, 18 gr. i W 1690 S 28.
- Tholl** a Andr. Susaten. Westphal. 16 gr. i W 1650 S 11.
- Thom** Godfr. Mart. Leutenberg. 1 aff. i S 1693 M 195.
- Thoma** Andr. Dresden. n. 16 gr. i S 1652 M 288.
— Sebast. Dresden. n. 16 gr. i S 1652 M 287.
— Tob. Weissenfels. dp. 22 gr. i S 1671 M 153.
- Thomae** (vgl. Thomas) Abr. Frdr. Gorlic. dp. 22 gr. i S 1667 P 17, gra. i S 1667 P 70.
— Abr. Gottlieb Lips. dp. gra. i S 1693 M 2.
— Andr. Meninga Henneberg. dp. et iur. 22 gr. i S 1691 B 5.
- Thomae** Augustin. Ioh. Ratisbonen. (-Bavar.) dp. 22 gr. i S 1675 B 1, 16 gr. i S 1684 B 7.
— Broder. Pelworm. Holsat. 1 aff. i S 1690 S 55.
— Christ. Frdr. Alten[burg.] dp. et iur., promisit tantum 2 aff. i W 1693 M 22.
— Geo. Olau. Siles. dp. i S 1685 P 7.
— Godfr. Pesterwiz. Misn. n. 19²⁷/₃₂ gr. i W 1659 M 23, die 11. XII. iussu Dn. D. Welleri [initiatu].
— Henning. Altenburg. dp. 22 gr. i S 1675 M 76, 16 gr. i S 1689 M 158.
— Hnr. Francofurten. ad Moenum 1 aff. i S 1636 B 6.
— Ioh. Adam. al. Thomas Altenburg. dp. 16 gr. i S 1683 M 86, 1 aff. 8 gr. i S 1689 M 159, promisit ob actatis defectum.
— Ioh. Christ. Marglifa Lusat. dp. et prom. i S 1706 P 34.
— Ioh. Christoph. Ratisbonen. (-Bavar.) dp. 22 gr. i S 1675 B 9, 16 gr. i S 1684 B 18.
— Ioh. Frdr. Lips. dp. i S 1685 M 116, 16 gr. i W 1696 M 47.
— Ioh. Frdr. Svidniz. Siles. s. Thomas.
— Ioh. Math. Lauba Lusat. dp. gra. i W 1682 P 4.
— Ioh. Mich. Altenburg. dp. 22 gr. i S 1694 M 103, 1 aff. i S 1695 M 131.
— Sam. Christ. Sulza Franc. gra. i S 1688 B 31.
— Sam. Gottlieb Lauba Lusat. dp. et iur. 1 aff. 22 gr. i S 1699 P 51.
— Stephan. Hilpershusan. s. Thomas.
— Wolf Christoph. Coburg., olim dp., iur. gra. i S 1686 B 29.
- Thomas** (vgl. Thomae u. Thomasius) Christ. Lips. s. Thomasius.
— Christ. Namslav. Siles. dp. 22 gr. i S 1666 P 52.
— Christoph. Lauba Lusat. dp. 16 gr. i S 1679 P 15, 16 gr. i S 1683 P 68.
— Dan. Lauba-Lusat. n. 16 gr. i S 1642 P 21.
— Frdr. Berleberg. March. dp. 16 gr. i S 1664 S 8.
— Geo. Emmeric. Helmershusa-Franc. 16 gr. i S 1676 B 27.
— Hnr. Elbing. dp. i S 1704 P 2.
— Ioh. Lauba Lusat. dp. 22 gr. i S 1679 P 55, 16 gr. i S 1679 P 117.
— Ioh. Adam. Altenburg. s. Thomae.
— Ioh. Frdr. al. Thomae Svidnic.

Thomas.

- Siles. prom. 1 *apf* i S 1709 P 47, b. a. 23. XI. 1709, m. 6. XII. 1709.
- Ioh. Geo. Beuchlinga-Thuring. n. 16 *gr* i S 1670 M 183.
- Ioh. Ios. Schmalcalden. s. Hörchner.
- Sam. Zittau. Lusat. dp. et prom. 18 *gr* i S 1708 P 65, prom. 1 *apf* i S 1708 P 98.
- Stephan. al. Thomae Hilpershusan. 16 *gr* i W 1651 B 8, b. a. 21. IV. 1655.
- Thomasius** (vgl. Thomas) Christ. al. Thomas (Lipsien.) n. 16 *gr* i S 1655 M 313, gra. i S 1669 M 254, ob aetatis defectum saltim oboedientiam promisit, quia est collegae fil., b. a. 20. XI. 1669, m. 25. I. 1672, m. gra. i S 1674 M 236, iur. utr. b. 22. VI. 1677.
- Christoph. Lauba Lusat. dp. 22 *gr* i S 1683 P 15, 16 *gr* i S 1683 P 69, b. a. 12. IV. 1684, m. 29. I. 1685.
- Christoph. Adam. Woldenberg-Neomarch. dp. et prom. 18 *gr* i W 1708 S 2.
- Dan. Radeburg. Misn. 1 *apf* i S 1695 M 91.
- Geo. Hnr. Radeberg. dp. i S 1707 M 16.
- Godfr. Lipsien. dp. gra. i S 1663 M 187, prom. gra. i S 1676 M 96, iur. R. Pfauzio ao. 1682, b. a. und m. W 1681, m. gra. i S 1682 M 266, olim promisit.
- Ioh. Iuliacen. Saxo 16 *gr* i W 1658 M 10.
- Ioh. Adam. Magdeburg. n. 16 *gr* i S 1652 S 111.
- Mich. Lips., collegae ac professoris fil., dp. gra. i S 1677 M 251, gra. i W 1690 M 68, iur. utr. b. 13. II. 1700.
- Thomasius** Gottlob Budissin. n. 16 *gr* i S 1653 P 65, b. a. 14. IV. 1660, m. 30. I. 1662.
- Ioh. Lauba-Lusat. n. 16 *gr* i S 1653 P 78.
- Thombach** s. Thonbach.
- Thoemel** Christoph. Hnr. Oelsnic. Varisc. dp. i W 1705 M 8.
- Thomeus** Ioh. Hafnio-Dan. in Selandia 1 *apf* i W 1635 P 3.
- Thomeyer** Ioh. Horten. Saxo dp. 16 *gr* i S 1663 S 12.

DIE JÜNGERE MATRIKEL D. UNIV. LEIPZIG II.

Thomschläger Casp. Neo Ruppin.

- March. dp. et iur. i S 1685 S 23.
- Thomsen**, -senius Bartholin. Flensburg. Holsat. 16 *gr* i S 1676 S 25.
- Ioh. Adolph. Holsat. dp. et iur. 1 *apf* 22 *gr* i S 1691 S 31.
- Sigfr. Holsat. 1 *apf* i S 1650 S 24.
- Thomson** Christ. Frdr. Slesvicen. Holsat. 1 *apf* i W 1690 S 9.
- Thon**, Ant. Adam. Nordhusa Thuring. prom. gra. i W 1700 M 107.
- Ion. al. Thone Tangermunda Pal. March. dp. et iur. 1 *apf* 22 *gr* i W 1697 S 8.
- Wilh. Adam. Tangermünd. March. dp. et iur. 1 *apf* 22 *gr* i S 1694 S 45.
- Thonbach**, Thombach Ioh. Wertha (Wartha Misn.) n. gra. i S 1658 M 225, iur. R. M. Scherzero 1661, gra. i W 1660 M 11.
- Thone** Ion. Tangermunden. s. Thon.
- Thönnicker**, Thoemaker, -ern, Thönnigker, -iker, Tönnicker Car. Ioach. Perizen. Misn. (Peritzschen.) dp. 16 *gr* i S 1693 M 9, prom. i W 1703 M 107.
- Ioh. Geringswalden. n. 15 *gr* i S 1640 M 106, iur. R. Hulsemanno 1647, 16 *gr* i S 1647 M 220.
- Ioh. Dav. Ießenen. Saxo dp. 18 *gr* i S 1667 S 19, 18 *gr* i W 1672 S 34, b. a. 21. IV. 1674, m. 28. I. 1675.
- Ioh. Dav. Perizen. Misn. (Perischen.) dp. 16 *gr* i S 1693 M 74, prom. i W 1706 M 56.
- Ioh. Ioach. Ießenen. (Iesnen-) Sax. dp. 18 *gr* i S 1667 S 20, i W 1681 S 22.
- Thorborch** Ioh. Hadelia-Otterndorf. dp. 22 *gr* i S 1671 S 3.
- Thorinus** Andr. Sudermannia-Suecus 16 *gr* i W 1672 S 18.
- Thörler**, Törlor Anton. Islebien. n. 10 *gr* i S 1653 S 90.
- Ioh. Geo. Islebien. n. 16 *gr* i S 1650 S 72, iur. R. D. Kromayero.
- Thorman** Mich. Frdr. Colonien. ad Spream March. dp. 16 *gr* i W 1667 S 31.
- Sam. Colon. March. dp. 16 *gr* i W 1667 S 32.
- Thörmer** Zachar. Wettin. n. 16 *gr* i S 1650 S 49.
- Thorschmiidt** Christ. Mittwoiden. n. 16 *gr* i S 1652 M 79.

Thoss Wolfg. Frdr. Altenburg. 22 *gr*

- i W 1664 M 34.
- Thoß** von Ehrenberg Car. Hnr. Misn. n. 1 *apf* i S 1653 M 407.
- Wolf Frdr. Misn. n. 1 *apf* i S 1653 M 406.
- Thot** Ioh. Günther. Geran. n. 16 *gr* i S 1649 M 42.
- Thourer** Ioh. Argentoraten. m. prom. 1 *apf* i W 1700 B 27.
- Thraener**, Thrainer, Thräner, Throener, Traner, Träner Ioh. Erasm. Freiberg. Misn. n. 16 *gr* i S 1653 M 330, iur. R. D. Kronmayero.
- Ioh. Christ. Weida Varisc. dp. et iur. gra. i W 1694 M 108.
- Ioh. Gabr. Weida Varisc. dp. gra. i W 1692 M 23, 16 *gr* i W 1692 M 70.
- Geo. Freiberg. n. 12 *gr* i S 1636 M 88, iur. R. D. Welschio ao. 1639.
- Sam. Freiberg. n. 16 *gr* i S 1645 M 269.
- Thrainer** s. Thraener.
- Thryllitius**, Thryllitzsch, Tryllitzsch Christ. Iac. Gwandstein. Misn. prom. 1 *apf* i W 1700 M 116, b. a. 28. XI. 1705, m. 4. II. 1706.
- Thron** Christ. Hnr. Sondershusan. Thuring. prom. 1 *apf* i S 1709 M 101.
- Throener** s. Thraener.
- Thrullßen** Theod. Husum Holsat. prom. 1 *apf* i S 1702 S 106.
- Thrum** Ioh. Geo. Saxenburg. Thuring. s. Thun.
- Thrumer** s. Trummer.
- Thryllititius** Geo. Altenmerwicen. n. 16 *gr* i S 1648 M 41, iur. R. D. Michaelis 1655.
- Thryllitius** Iac. Bornen. n. 16 *gr* i W 1653 M 99.
- Thryllitzsch** s. Thrillitius.
- Thulmann** Mich. Ginsino Hung. dp. et iur. 22 *gr* i W 1689 P 9.
- Thum** Godfr. Ern. Francoberg. Misn. dp. 22 *gr* i S 1669 M 161.
- Ioh. Godfr. Oberswiden. Sax. dp. 16 *gr* i S 1700 S 12.
- Ioh. Nic. Francoberg. Misn. dp. 6 *gr* i S 1669 M 160, 16 *gr* i S 1677 M 81.
- Thumbser** Ioh. Pfaffenroda-Misn. n. 16 *gr* i S 1652 M 278.
- Thumbshiravon** s. Thumshiru von.

58

- Thümen**, Thymen a Aug. eq. Sax. dp. 1 *apf* i S 1673 S 14.
— Frdr. Adam. eq. Sax. dp. 1 *apf* i S 1673 S 15.
- Thumling** Mart. Cygnaeus n. 16 *gr* i S 1645 M 236, iur. R. D. Kromayero.
- Zachar. Cygnaeus n. 16 *gr* i S 1645 M 290, iur. R. D. Schwendendörffer 1650.
- Thummaeus** Casp. Grezen. n. 16 *gr* i S 1645 P 14.
- Thümmel**, Timmel, Tümmel von Hanß Haubold. eq. Misn. dp. 22 *gr* i S 1683 M 77, 1 *apf* i S 1683 M 234, ob aetatis defectum saltem promisit.
- Thümmig** Valent. Hnr. Culmbacen. Franc. dp. et iur. gra. i S 1686 B 16.
- Thumser** Erhard. Dresden. dp. et iur. gra. i W 1696 M 10.
- Thumshirn**, Thumbs-, Thumshirn von (a) Abr. Dietr. nob. n. 1 *fl* i S 1649 M 262.
- Adolph. Frdr. eq. n. 22 *gr* i S 1658 M 26.
- Christ. Wilh. nob. (eq.-) Misn. n. 1 *fl*. 1 *gr*. i S 1661 M 57, 1 $\frac{1}{2}$ *apf* i W 1671 M 65, cum esset tantum 15 annorum, obedientiam pollicitus est.
- Wolf Conr. (Cunr.) nob. (eq.-) Misn. n. 16 *gr* i S 1665 M 230, prom. 1 *apf* 22 *gr* i W 1676 M 88, 1 *apf* i S 1678 M 221, iur. R. Pfauzio ao. 1678.
- Thun**, Thrum Ioh. Geo. Saxenburg. Thuring. n. 16 *gr* i S 1656 M 275, 16 *gr* i S 1665 M 85.
- Ioh. Hnr. Sonderhusa Thuring. prom. 1 *apf* i S 1708 M 217.
- Thuen** Ioh. Suecus 1 *fl*. 3 *gr* i W 1646 S 8.
- Thunemann**, Tunemann Theod. Lubec. 16 *gr* i S 1649 S 65.
- Thuno** Iac. Hoierswerda-Lusat. n. 16 *gr* i S 1649 P 65.
- Thur** Geo. Ern. Sonderburg. 22 *gr* i S 1658 S 15.
- Thurau**, -ow Andr. Gedannen. 1 *apf* i W 1647 P 3.
- Constantin. Gedanen. dp. 22 *gr* i S 1674 P 14.
- Thürichen**, Türichen Geo. Meisnen. 16 *gr* i W 1645 M 67, iur. R. D. Schwendendörffer ao. 1650.
- Thurm** Geo. Altenburg. 7 *gr* i S 1662 M 16.
- Ioh. Iac. al. Thurmius Augustan. 22 *gr* i S 1664 B 14, b. a. 17. XII. 1664, m. 25. I. 1666.
- Thüroff** Christoph. Aumen. n. 14 *gr* i W 1647 B 18.
- Thurow** s. Thurau.
- Thusius** Christoph. Ronneburg. Misn. non compl. i S 1660 M 86, gra. i S 1668 M 76.
- Thym** (vgl. Thime) Lud. Valent. Grefenthal. gra. i S 1656 B 2.
- Thymaeus** Hieron. Finsterwaldam. Misn. non compl. 16 *gr* i S 1660 M 174.
- Thyme** Dav. Dresden. s. Thieme.
- Thymen** a s. Thümen a.
- Thymich** Paul. Grossenhayn. Misnic. dp. 16 *gr* i S 1673 M 49, 16 *gr* i W 1673 M 52.
- Thymius** Ignat. Swidnicen. 16 *gr* i S 1655 P 58.
- Ioh. Casp. Schwidnicen. (Swidnicen.-) Siles. dp. 22 *gr* i S 1683 P 26, 16 *gr* i S 1683 P 79.
- Ioh. Hnr. Hohengirisdorf. (Hohengiersdorff. Siles.) dp. 16 *gr* i W 1661 P 29, 22 *gr* i S 1668 P 24.
- Thymus** s. Thime.
- Thyraeus** Ioh. Bicina Siles. dp. 22 *gr* i S 1683 P 41.
- Thyrmannus** s. Thiermann.
- Tibelius** Ioh. Frdr. Gethain. dp. et prom. 1 *apf* 22 *gr* i S 1700 M 120.
- Tibingius** Severin. Swidnicen. Siles. n. 16 *gr* i W 1653 P 59.
- Tichtler** Christoph. Zizen. n. 16 *gr* i S 1670 M 94.
- Tidemann**, -man Ioh. Adolph. Schleswic. Holsat. n. 1 *fl*. 1 *gr* i S 1661 S 52.
- Ioh. Geo. Hayna Misn. dp. 16 *gr* i S 1688 M 106.
- Paul. Damen. Neomarch. i S 1693 S 115.
- Tiedemann** Christ. Lud. Hafnia Dan. dp. et iur. 2 *apf* i W 1695 S 3.
- Tieffenbach** Geo. Gust. Francofurt. prom. i W 1705 B 4.
- Tieffenbroch** Ant. Gunth. Varela Fris. prom. 1 *apf* i S 1702 S 43.
- Tieffenbrock** von s. Diepenbrock von.
- Tieffthal** Ioh. Mich. Muglen. prom. 1 *apf* i W 1700 M 165.
- Tieftrunck**, Tiefftrunck Casp. Christ. Großwaltersdorf. Misn. (Groß Waltersdorf.) dp. 16 *gr* i S 1659 M 324, 16 *gr* i S 1665 M 97.
- Tiehl** Andr. Lüneburg. s. Thiel.
- Tielebein** O. Magdeburg. Sax. dp. et iur. i S 1693 S 47.
- Tielewein** Hnr. Halberstad. dp. 16 *gr* i S 1654 S 43.
- Tielich** Geo. Lauba-Lusat. 16 *gr* i S 1648 P 12.
- Tielisch**, Tilisch a Godfr. eq. Siles. dp. 1 *apf* i S 1669 P 24, 22 *gr* i S 1669 P 60.
- Tieren** a Bernhard. Reval. 1 *apf* i S 1692 P 50.
- Tiesenhausen**, Tießenhausen von baro Geo. Dettloff Livon. 1 *apf* 8 *gr* i S 1676 P 39.
- Ioh. Ewald. nob. Curon. 1 *apf* i W 1693 P 17.
- Tiesler**, -erus Iac. Thorun. Pruten. dp. 22 *gr* i W 1675 P 13, 20 *gr* i W 1675 P 51, b. a. 3. V. 1679, m. 29. I. 1680.
- Tießenhausen** von s. Tiesenhausen von.
- Tietsch** (vgl. Dietsch) Ioh. al. Tirsch Magdeburg. dp. 16 *gr* i S 1675 S 36, 1 *apf* i W 1679 S 21.
- Tietz** Christoph. Coran. dp. 16 *gr* i W 1656 M 166.
- Dan. al. Titz Penicen. n. p. i S 1635 M 64, iur. III. R. D. Zeidlero.
- Tietzmann** Ioh. Gotfr. Torgau. dp. 16 *gr* i W 1686 M 72, 1 *apf* i W 1697 M 35.
- Tietzsch** Tob. Rudigsdorfen. Misn. s. Disch.
- Tietzschkau** s. Titzschkau.
- Tieze** Sam. Züllichau Siles. dp. et prom. 1 *apf* 22 *gr* i W 1700 P 29.
- Tiezelius** s. Dietzel.
- Tielekingius** s. Thilekingius.
- Tilemann**, -man, -mannus (vgl. Thilemann) Christ. Ammelgostewizen. Misn. dp. i S 1685 M 40.
- Christ. Hnr. Ienen., olim dp., iur. 1 *apf* i S 1686 M 220.
- Christ. Hnr. Tenstad. s. Thalemann Christ.
- Ern. Hildesheim. extran. 16 *gr* i S 1659 S 132.
- Hnr. Landsberga 1 *apf* i W 1699 M 45.
- Ioh. Haynen. n. 16 *gr* i W 1640 M 14.

- Tilemann** Ioh. Andr. Cygneus dp. 16 gr. i W 1691 M 32.
 — Ioh. Christ. Norabt Misn. dp. 16 gr. i S 1700 M 47.
 — Ioh. Hnr. Franckhusan. i W 1685 M 75.
 — Ioh. Paul. Luneburg. gra. i W 1699 S 20.
Tilesius (vgl. Tilisch) Godfr. Landeshut. n. 16 gr. i W 1637 P 22.
 — Ioh. Godfr. Mülhusin. n. 16 gr. i S 1653 M 203, iur. R. D. Michaelis 1655, 16 gr. i S 1655 M 81.
 — Ioh. Iac. Regiomontan. i S 1692 P 64.
Tilgner Sam. Iavoria Siles. dp. et prom. i W 1703 P 41.
Tilisch, Thilisch, Tilesius (vgl. Tilesius) Godfr. Vratislaven. n. 16 gr. i S 1641 P 13.
 — Godfr. Sigm. Wratislav. dp. et iur. 1. aff. 22 gr. i S 1694 P 40.
 — Ioach. Vratislav. 40 gr. i W 1658 P 15.
 — Ioh. Car. Vratislav. 1. aff. i S 1699 P 72.
 — Melch. Hirschberg. Siles. n. 16 gr. i S 1652 P 100.
 — Nic. Vratislaven. 1. aff. i S 1652 P 41.
Tilisch a s. Tielisch a.
Tilke Pe. Hnr. Razeburg. Sax. 1. aff. i W 1696 S 38.
Tillichius Mich. Hegerswerden. Lusat. n. 16 gr. i W 1653 P 54, iur. R. D. Ittigio 1660.
Tillion Sigism. Angula-Brussilen. dp. 22 gr. i S 1659 B 19.
Tillner Christ. Andr. Elsterberg. dp. 16 gr. i S 1663 M 144.
 — Ioh. Christoph. Reichenbach. n. 16 gr. i S 1656 M 253.
Tim Ioach. Hamburg. 1. aff. i S 1692 S 59.
Timann Hnr. Frdr. Bilefeld. dp. et iur. 1 gr. 22 gr. i S 1698 S 22.
Timaeus, Thimaeus (vgl. das.) Adam. Frdr. Mansfeld. n. 1. aff. i S 1650 S 112.
 — Cosm. Colberg. Pomer. dp. [et] iur. 32 gr. i W 1656 S 75.
 — Ioh. Bregen. Siles. n. gra. i W 1651 P 22.
 — Ioh. Ant. Mansfeld. n. 1. aff. i S 1650 S 113, 1. aff. i S 1653 S 33, b. a. circa aequin. autumn. S 1654.
Time Christ. Libenwerda-Misn. dp. 16 gr. i S 1679 M 38.
Time Clem. Cizen. Misn. s. Thieme.
Timius Ioh. Melissen. n. 4 gr. i S 1635 B 29, iur. R. D. Schwendendorffer 1640.
Timmel Ioh. Adolph. Schönfeld. Misn. dp. 10 gr. i S 1669 M 19.
Timmel von s. Thümmel.
Timmigius Aug. Oberneuschönb-bergen. Misn. dp. et iur. 23 gr. i S 1690 M 124.
Timming Nic. Connersdorf. Misn. 16 gr. i W 1656 M 34.
Timmler s. Tümler.
Timpel, Dimpel, Dämpel (vgl. Dimpel) Godfr. Sorbigen. Misn. dp. 18 gr. i S 1667 M 115, 16 gr. i S 1674 M 265.
 — Ioh. Christoph. Sorbigen. Misn. dp. 18 gr. i S 1667 M 114, 16 gr. i S 1675 M 230.
Timpling von s. Tümping von.
Tinckelius s. Tünckel.
Tinctorius, Tincktorius Christoph. Regiomontan. 24 gr. i S 1655 P 15.
 — Ioh. Regiomontan. 24 gr. i S 1655 P 16.
Tinher Ioh. Wolfg. Culmbacen. Franc. gra. i S 1667 B 18.
Tirpisch Theophil. Weiden. dp. 16 gr. i S 1678 M 101, 16 gr. i S 1678 M 219.
Tirsch Ioh. Magdeburg. s. Tietsch.
Tischer, -erus Christ. Aug. Dresden. dp. 22 gr. i S 1690 M 11.
 — Christ. Gotthelf Coldicen. dp. i S 1706 M 6.
 — Dav. Coldicen. n. 16 gr. i S 1640 M 45.
 — Dav. Coldicen. dp. 22 gr. i S 1668 M 51, 16 gr. i S 1675 M 196.
 — Dav. Erdmann. Lubenavia Lusat. gra. i W 1683 P 54.
 — Ern. Frdr. Cullenbacen. n. 16 gr. i S 1651 B 7, iur. R. D. Ittigio 1662.
 — Ioh. Dav. Coldicen. dp. 16 gr. i S 1682 M 91, 1. aff. 2 gr. i S 1691 M 201, b. a. 16. IV. 1692, m. 25. I. 1693.
 — Ioh. Dav. Coldicen. dp. 16 gr. i W 1691 M 42, prom. 1. aff. 12 gr. i W 1702 M 48.
 — Ioh. Iac. Coldicen. dp. 16 gr. i S 1677 M 221.
 — Ioh. Geo. Coldicen. dp. 16 gr. i W 1691 M 52.
Tischer Ioh. Godfr. Coldicen. prom. i W 1705 M 117.
 — Ioh. Mich. Coldicen. dp. 16 gr. i S 1677 M 223, 1. aff. i W 1689 M 42.
 — Ioh. Paul. Coldicen. dp. 22 gr. i S 1668 M 52, 16 gr. i S 1678 M 199.
 — Ioh. Sigism. Coldicen. dp. 16 gr. i S 1682 M 127.
Titel, -elius (vgl. Tittel) Car. Frdr. Pleissenburg. dp. 22 gr. i W 1662 M 3.
 — Ioach. Frdr. Coslino Pomer. dp. et prom. 1. aff. i S 1708 S 12.
 — Ioh. Coslin. Pomer. dp. 22 gr. i W 1669 S 1.
 — Ioh. Geo. Weida Varisc. dp. et iur. i S 1699 M 116.
Titius Andr. Posenien. Hungar. dp. 22 gr. i S 1673 B 9, 1. aff. i S 1673 B 30.
 — Andr. al. Titz Vratislav. dp. 16 gr. i W 1656 P 67.
 — Andr. Wickav. dp. 18 gr. i S 1667 M 62.
 — Andr. Frdr. Nordhusan. dp. 16 gr. i S 1696 M 4.
 — Casp. Iauran. Siles. n. 16 gr. i S 1650 P 72.
 — Casp. Steinovien. Siles. 16 gr. i S 1683 P 58.
 — Christ. Iaura-Siles. n. 16 gr. i W 1648 P 16.
 — Christ. Ploßicen. Sax. dp. 16 gr. i W 1677 S 9.
 — Christ. Vratislav. n. gra. i S 1664 P 44, gra. i S 1668 P 18.
 — Christ. Frdr. Olsna Siles. dp. et prom. i W 1703 P 8.
 — Conr. Bodo Nordhusan. dp. 16 gr. i S 1696 M 35.
 — Dav. Strigen. n. 16 gr. i W 1637 P 11.
 — Dav. Andr. Winzingen. prom. 1. aff. i W 1702 P 15.
 — Erhard. Neopolitan. Misn. dp. 22 gr. i S 1672 M 38, 16 gr. i S 1673 M 77.
 — Geo. Gottlieb Nordhusan. dp. 16 gr. i S 1696 M 52.
 — Godfr. Coßalino Pom. 10 gr. i S 1699 S 58.
 — Gottlieb Gerhard. Nordhusa Thuring. 16 gr. i S 1680 M 152, iur. utr. b. I. VI. 1685, iur. utr. dr. 26. IV. 1688.
 — Hanns Geo. Löbnic. Misn. n. 12 gr. i W 1649 M 34.

- Titius** Ierem. Gottlieb Steinovia Siles. dp. et iur. 1 *aff* 14 *gr* i S 1691 P 53.
 — Ioh. Frdr. Helmstad. 22 *gr* i S 1675 S 98.
 — Ioh. Geo. Gottleben. Misn. dp. 22 *gr* i S 1689 M 68, 16 *gr* i S 1689 M 187.
 — Ioh. Mart. Northusan. 16 *gr* i W 1677 M 100.
 — Mart. Ascanien. n. 16 *gr* i S 1653 S 109.
 — Sam. Neostaden. Misn. dp. 22 *gr* i S 1687 M 79, 16 *gr* i S 1687 M 172.
 — Sim. Fraustad. 16 *gr* i S 1658 P 12.
 — Sim. Dan. Wratislav. dp. et prom. i S 1705 P 52.
 — Tob. Geran. dp. 16 *gr* i S 1683 M 170.
Titler Ioh. Christoph. Neostad. March. dp. et iur. 30 *gr* i S 1696 M 193.
Tittel, **Titel** (vgl. das.) Aug. Döbra Misn. dp. et prom. 18 *gr* i S 1709 M 15.
 — Christ. Tribella Lusat. dp. et prom. i W 1703 P 10.
 — Christoph. Breitenav. Misn. dp. 22 *gr* i S 1674 M 52, 16 *gr* i S 1674 M 245.
 — Geo. Breitenav. dp. 22 *gr* i S 1676 M 23, 16 *gr* i S 1677 M 54.
 — Godfr. Dobera Misn. dp. et prom. 1 *aff* i S 1709 M 36.
 — Ioh. Christoph. Cizen. dp. i S 1702 M 86, prom. 1 *aff* i S 1702 M 228.
 — Salom. Altenburg. n. 16 *gr* i S 1656 M 166.
Tittmann Dan. Cygnea Misn. 16 *gr* i S 1679 M 252.
 — Dan. Christ. Gersdorf. dp. 16 *gr* i S 1700 M 17.
 — Dan. Gottwald. Gersdorf. dp. 16 *gr* i S 1700 M 19.
 — Dav. Cygneus dp. 22 *gr* i S 1679 M 65.
Titz, -zius Andr. Vratislavien. s. Titius.
 — Dan. Penicen. s. Tietz.
 — Ioh. Frdr. Görliz. Lusat. dp. 16 *gr* i S 1671 P 16.
 — Thom. Cygnaeus dp. 16 *gr* i W 1656 M 144.
Titzmann Ioh. Frdr. Lauba Lusat. dp. 22 *gr* i S 1683 P 32, 16 *gr* i S 1683 P 85.
Titzschkau, Tietzschkau Jac. Schneberga Misn. dp. 16 *gr* i S 1686 M 72, 1 *aff* i W 1691 M 120.
Tiz Herm. Werna-Westphal. 1 *aff* i S 1676 S 58.
Tobaeus Hnr. Wisnarien. Megapolitan. 16 *gr* i S 1653 S 45.
Töbing Ioh. Hnr. Barbien. n. 16 *gr* i S 1642 S 69.
Tode Eckard. Itzehoa-Holsat. 1 *aff* i W 1673 S 20.
 — Geo. Laur. Kilonien. Holsat. 1 *aff* i S 1693 S 77.
Toelzischer Ioh. Oswald. Ziegenrucca Varisc. dp. et iur. 1 *aff* 8 *gr* i S 1697 B 13.
Töleke (vgl. Döleke) Ioh. Saxo-werff. Thuring. n. 16 *gr* i S 1658 M 224.
Tolkemit s. Tolkemit.
Tölde Christoph. Sangerhusan. dp. et prom. i S 1706 M 40.
Tolkemit, **Tolckemit** Frdr. Elbinga Boruss. prom. 1 *aff* i S 1702 P 101.
 — Nic. Elbing. Boruss. prom. 1 *aff* i S 1702 P 155.
Tollerus Nic. Christiania-Norweg. 1 *aff* i W 1677 S 66.
Tollmann Gotfr. Lauba Lusat. dp. et prom. gra. i W 1702 P 4.
Töllner Christ. Geran. Misn. dp. 16 *gr* i S 1682 M 24, 16 *gr* i S 1690 M 200.
 — Justin. Gera-Varisc. dp. 22 *gr* i S 1677 M 262, 16 *gr* i S 1677 M 68.
Tolmann, -mannus Ioh. Adolph. Hamburg. dp. et iur. 1 *aff* 22 *gr* i S 1693 S 38, b. a. und m. 31. I. 1695.
Tölnerus, **Toelnerus** Arnold. Herdecca-Marcen. 16 *gr* i S 1662 P 34.
 — Jos. Schlaiz. Varisc. dp. gra. i W 1672 M 75, 16 *gr* i W 1672 M 154.
Tolz Steph. Meldorp-Holsat. 1 *aff* i W 1688 S 54.
Tömlich Elias Herbslebia Thuring. 1 *aff* i S 1693 M 178.
Tomlov, **Tonclov** Ioh. Christ. Hamburg. dp. 22 *gr* i W 1683 S 17, 16 *gr* i W 1683 S 50, promisit tantum.
Tonclov s. Tomlov.
Tondorff Esaias Adam. Eisenberg. n. 16 *gr* i W 1650 M 53.
Tönnicker s. Thönnicker.
Tonsor Ioh. Phil. Otterndorf. Hadelen. 1 *aff* i W 1696 S 31.
Töpel Ioh. Christ. Strelen. Misn. dp. 16 *gr* i S 1686 M 84.
Töpfer, -erus, **Topfer**, **Töpffer** (vgl. Töpffer) Christoph. Numburg. dp. 16 *gr* i S 1674 M 53.
 — Conr. Volkmar. Wernigeroden. Sax. non compl. 16 *gr* i S 1660 S 160.
 — Geo. Frdr. Auerbac. (-Varisc.) dp. 22 *gr* i S 1674 M 72, 16 *gr* i S 1683 M 221.
 — Hnr. Numburg. (Naumburg.) dp. 16 *gr* i S 1674 M 96, i W 1685 M 60.
 — Hnr. Werningeroda-Sax. dp. 22 *gr* i S 1669 S 40, 16 *gr* i S 1673 S 35.
 — Ioh. Numburg. 16 *gr* i S 1649 M 229, b. a. 16. IV. 1653, m. 21. III. 1654.
 — Ioh. Numburg. dp. 16 *gr* i S 1674 M 186.
 — Maur. Werningeroda-Sax. dp. 22 *gr* i S 1669 S 39, 16 *gr* i W 1670 S 13.
Topff, **Topfius**, **Toppius** Andr. Greußen-Thuring. n. 16 *gr* i S 1652 M 471.
 — Christoph. Greusnen. n. gra. i W 1640 M 15, iur. R. D. Hulsemann, 16 *gr* i S 1647 M 82.
Töpffer (vgl. Töpfer) Dav. Dreßden. n. 12 *gr* i S 1651 M 97.
 — Dav. Andr. Islebien. prom. i S 1705 S 47.
 — Geo. Gottlieb Wilstrovio Misn. i W 1685 M 52.
 — Ioh. Wolfg. Memblebio-Thuring. n. 12 *gr* i W 1644 M 36.
Topfius s. Topff.
Töpler Ioh. Geo. Gryphimonte Siles. dp. 22 *gr* i W 1688 P 32, 1 *aff* i W 1688 P 77.
Toppaur a **Duppau** Christoph. Wilh. Bohem. n. 16 *gr* i S 1652 P 48.
Toppercerus Geo. Georgiomontan. gra. i S 1655 B 15.
Toppius s. Topff.
Torck [von] Ioh. Frdr. nob. Curon. 1 *aff* i W 1693 P 19.
Toreularius Steph. Calben. Sax. 16 *gr* i S 1691 S 108.
Torg Christ. Camitio-Lusat. s. Tag.
Törher Ioh. Christoph. Esperstad. Sax. prom. gra. i W 1700 S 67.
Torlay Ioh. Leopold. Neostad. Marcen. 16 *gr* i S 1691 S 92.

- Törler** s. Thörler.
- Törmer** Godfr. Torgav. n. 16 gr i W 1637 M 71.
- Tormin** Ioh. Ieveran. Fris. n. 16 gr i S 1650 S 81, 16 gr i S 1654 S 17.
- Törn**, -ne Andr. Ioh. Stockholm. Succ. 1 aff i S 1679 S 31.
— Ioh. Holmen. Succ. 1 aff i W 1692 S 36.
- Tornau**, Tornavius Casp. Gryphorin. Siles. dp. iur. gra. i W 1656 P 50.
— Casp. Gryphiberga Siles. dp. 22 gr i W 1686 P 1, 16 gr i W 1686 P 36.
— Gottlieb Gryphiberga Siles. dp. et iur. 1 aff 22 gr i S 1699 P 29.
- Törne** s. Törn.
- Törner** Ioh. Christoph. Lips. dp. et prom. 1 aff 22 gr i S 1700 M 115.
- Tornow** Christ. Pyritz. Pomer. 12 gr i S 1691 S 61.
- Torschier** Ephraim Gedanen. 20 gr i S 1682 P 58.
- Törtzschner** Ioh. Curien. Franc. n. 16 gr i W 1653 B 15.
- Tos** Andr. Auerbach. Varisc. dp. 16 gr i S 1687 M 4.
- Tost** von Erlach Frdr. Wilh. eq. Misn. dp. 1 aff i S 1671 M 123.
- Tostus** Car. Cygnaeus dp. 16 gr i S 1671 M 67.
- Totleben** Hnr. Grobzig. Anhalt. n. 16 gr i S 1649 S 49.
- Trabert** Ioh. Frdr. Dresden. n. 16 gr i S 1656 M 217.
— Iust. Conr. Göttingen. Saxo n. 16 gr i S 1656 S 24.
— Zachar. Großenmunera Misn. 1 aff i S 1694 M 267.
- Trabitius** Dav. Dresden. n. 19^{27/33} gr i W 1659 M 6, die 7. XII. 1659 Dresdae ad mandatum Dni. Caroli a Friesen depositionis ritu initiatu est.
- Trach** von Geo. Hnr. eq. Siles. dp. 22 gr i W 1689 P 1.
— Wencesl. eq. Siles. dp. 1 aff i W 1675 P 3.
- Trach** von Freiherr Sylvius Erdmann. dp. 1 aff i W 1686 P 31, 2 aff i W 1686 P 71.
- Trachbrodt** Ioh. Chr. Camenz. dp. et prom. i S 1705 P 34.
- Trachholtz**, Drachholtz Frdr. Cottbus. (Cotbusio-) Lusat. dp. 16 gr i S 1686 P 9, 16 gr i S 1694 P 80.
- Trackau** Godfr. Weissenfels. 16 gr i W 1675 M 125.
- Traegellius** s. Tregel.
- Trähndorff** s. Trandorff.
- Tralle** s. Dralle.
- Tralles** Casp. Sittavien. n. 13 gr i W 1634 P 3.
— Ioh. Ant. Hertzberga-Siles. n. 16 gr i S 1636 P 25.
— Ioh. Christ. Strela-Siles. dp. 22 gr i W 1672 P 13, 20 gr i W 1672 P 47.
- Traellund** Ioh. Hafnia Dan. 1 aff i S 1693 S 104.
- Tramen** Adolph. Oldenburg. 16 gr i S 1674 S 36.
- Tramer** Ioh. Lud. Dörrenthal. Misn. dp. i S 1685 M 140, 16 gr i S 1690 M 275.
- Tramme** Elias Delisia-Misn. n. 16 gr i S 1656 M 200.
- Trampe** Math. Plauen. n. 7 gr i S 1648 M 112.
- Trampel** Ioh. Plavien. dp. 18 gr i S 1708 M 31.
— Ioh. Paul. Plavien. dp. 16 gr i W 1700 M 67, prom. 1 aff i S 1701 B 35.
- Tramsdorff** Ioh. Frdr. Northusan. dp. 16 gr i S 1693 M 78.
- Tranberg** Geo. Hafnien. dp. 22 gr i W 1688 S 6, 1 aff i W 1688 S 33.
- Tränckner** s. Treneckner.
- Trandorff**, Thandorff, Trähndorff Christ. Cizen. n. 10 gr i S 1655 M 183.
— Godfr. Cizen. n. 16 gr i W 1645 M 72, iur. R. D. Kronmayero.
— Godhard. Cizen. n. 10 gr i S 1655 M 184, iur. R. M. Preibisio 1658.
— Ioh. Christ. Sorbiga Misn. dp. 22 gr i S 1679 M 125, 16 gr i S 1679 M 284.
— Ioh. Geo. Radeberg. Misn. n. 16 gr i S 1665 M 173.
- Trandorff** von s. Drandorf von.
- Traner**, Träner s. Thraener.
- Transfeld**, -dt Ioh. Geo. Strasburg Boruss. gra. i S 1669 P 57.
- Trappe**, Trappius, Troppe Ierem. Dubena Sax. dp. et prom. i W 1703 S 11, b. a. 24. V. 1706, m. 10. II. 1707.
- Trast**, Suenno Succus 1 fl. 3 gr i W 1646 S 6.
- Trauberus** Iac. Vratislav. dp. 22 gr i S 1684 P 15, 16 gr i S 1684 P 47.
- Trauboth**, -bot Rud. iunior Dresden. Misn. non compl. 19 gr i S 1660 M 233, 22 gr i W 1669 M 88, ob aetatem immaturam promisit tantum, b. a. 16. IV. 1670.
— Rud. Sandersleben. Saxo 16 gr i W 1643 S 3.
- Trauderstadt** s. Dauderstadt.
- Trautmann**, Traudtman, Trautman, -mannus Adr. Lipsen. dp. 16 gr i S 1675 M 2, i W 1685 M 31.
— Bartholom. al. Treudman Gryphoreus (Greiffenberga-) Siles. n. 13 gr i W 1634 P 2, iur. ao. 1644 R. D. Ioh. Michaelis, b. a. 6. VII. 1644, m. 30. I. 1645.
— Christ. Delitian. n. 16 gr i S 1655 M 101, m. 22 gr i W 1666 M 2, theol. b. 2. V. 1671.
— Christ. Leisnic. n. 16 gr i S 1655 M 345.
— Christ. Liebau. Lusat. dp. et iur. 1 aff 22 gr i S 1697 P 29.
— Christ. Ern. Altenburg. dp. 22 gr i S 1674 M 24, i W 1685 M 38.
— Christoph. Geran. n. 10 gr i S 1635 M 103, iur. d. 7. Ian. 1642 Prorect. D. Lindnero.
— Christoph. Goslar. dp. et iur. 1 aff 22 gr i W 1694 S 18.
— Christoph. Gryphiberga Siles. dp. et iur. 1 aff 14 gr i S 1686 P 25.
— Christoph. Abr. Altenburg. dp. 16 gr i S 1698 M 13, prom. i S 1705 M 163.
— Ioh. Christoph. Mülhusin. n. 16 gr i S 1650 M 144.
— Ioh. Ern. Dresden. (Kaina-Cizen.) n. 16 gr i S 1661 M 204.
— Ioh. Frdr. Orlamünda Thuring. 16 gr i S 1684 M 150.
— Ioh. Victorin. Altenburg. n. 22 gr i S 1670 M 151.
— Mart. Brigen. Siles. n. 22 gr i S 1665 P 24.
— Paul. Phil. Goslar. 1 aff i W 1691 S 61.
- Trautner**, -erus Christoph. Liba-Lusat. n. 16 gr i S 1665 P 28.
— Ioh. Altenburg. n. gra. i S 1636 M 158, iur. R. D. Q. Schachero 1645.
— Ioh. Pegnizio Franc. dp. et prom. i S 1705 B 12.
— Ioh. Conr. Monachomontan. dp. 16 gr i S 1674 M 139, i W 1674 M 4.

- Trautwein** Christoph. Gothan. 15 *gr* i S 1635 M 36, iur.
- Trautzel** Geo. Berlin. 1 *fl.* i S 1636 S 3.
- Trautzsch** a liber baro Ioh. Geo. n. 2 *fl.* 18 *gr* i W 1641 S 1.
- Trobbin** Dav. Gladesen. prom. i W 1703 S 28.
- Dav. Stetin. 10 *gr* i S 1661 S 113.
- Treber** Christ. Ölsnic. n. gra. i S 1648 M 272.
- Trebert**, Tröbert, Troeburt Frdr. Christoph. Volckershaus. dp. et prom. i S 1707 B 3.
- Ioh. Volckershaus Franc. dp. et prom. i W 1708 B 2.
- Ioh. Andr. Wulckershusa Buchon. dp. et iur. gra. i W 1697 B 1.
- Trebes** Bened. Rettav. Sax. dp. 16 *gr* i S 1659 S 53.
- Trebra** a Ioh. Ern. eq. Thuring. dp. 22 *gr* i S 1659 M 280.
- Trebsius** Laur. Waldenburg. Osterlund. dp. 16 *gr* i S 1659 M 115.
- Paul. Christoph. Waldenburg. Osterland. dp. 16 *gr* i S 1659 M 114.
- Trecaelius** s. Treckelius.
- Trechow** Ioh. Dan. Izehoa Holsat. 16 *gr* i S 1687 S 62.
- Treckel** Ioh. Christ. Leucopetra Misn. dp. 18 *gr* i W 1699 M 17.
- Treckelius**, Trecaelius Gerhard. Staden. n. 16 *gr* i S 1645 S 50.
- Treder** Ant. Lud. Colberg. Pomer. 1 *off* i S 1693 S 52.
- Tredtmannus** Ioh. Geo. Graefenhayn. Misn. 16 *gr* i W 1691 M 136.
- Treffentlich**, -dlich Christ. Mülberg. n. 16 *gr* i S 1653 M 276.
- Ioh. Phil. Dresden. 1 *off* i W 1696 M 55, b. a. 10. XII. 1698, m. 26. I. 1699.
- Ioh. Phil. Graiza Varisc. dp. 16 *gr* i W 1688 M 91.
- Trefurth**, Treffurdt, Trefurt, -tt Adam. Hnr. Naumburg. 1 *off* i W 1696 M 21.
- Dietr. Numburg. n. 16 *gr* i S 1646 M 28.
- Ioh. Frdr. Chemnic. Misn. dp. et iur. 1 *off* 8 *gr* i W 1691 M 85.
- Ioh. Geo. Chemnic. n. 16 *gr* i S 1651 M 39.
- Ioh. Tob. (Tob.) al. Erffurt o. Treffurt Greußa-Thuring. 16 *gr*
- Trefurth**.
i S 1653 M 7, b. a. 12. IV. 1656, m. 19. II. 1657.
- Tregel** Ioh. Adam. al. Traegelius Kloschwiz. Misn. dp. et iur. 1 *off* 12 *gr* i S 1693 M 132, b. a. 27. IV. 1695.
- Treger** Christoph. Graez. Varisc. dp. 16 *gr* i S 1659 M 60.
- Treiber** Ioh. Elias Arnstad. 1 *off* 4 *gr* i S 1696 M 271.
- Ioh. Frdr. Arnstad. Thuring. prom. 1 *off* i S 1703 M 231.
- Phil. Dan. Landau. Alsat. prom. 1 *off* i S 1702 B 58.
- Treiner**, Treuner Ioh. Lud. Freiberg. dp. 16 *gr* i S 1678 M 77, 16 *gr* i S 1688 M 261.
- Trelttsch** s. Trölttsch.
- Trencker** Iac. Altenburg. n. 16 *gr* i S 1649 M 135, iur. R. M. Preibisio.
- Ioh. Paul. Ratisponen. dp. et prom. i S 1709 B 16.
- Trenckner**, -erus, Drenckner, Tränckner, Treunkner Andr. Pausen. Varisc. n. 16 *gr* i S 1650 M 314.
- Godfr. Freiberg. n. 14 *gr* i S 1640 M 62, iur. R. D. Samuele Mosbachio, b. a. 22. III. 1651, m. 28. I. 1652.
- Godfr. Freiberg. n. 13 *gr* i S 1642 M 105.
- Ioh. Christoph. Plavia Varisc. prom. 1 *off* i S 1701 B 30.
- Ioh. Erdmann. Plavia Varisc. prom. 1 *off* i S 1701 B 33.
- Ioh. Godfr. Plavia-Varisc. dp. 16 *gr* i S 1674 M 161, 16 *gr* i S 1688 M 248.
- Ioh. Hnr. Freiberg. (Freyberg.) n. 16 *gr* i S 1655 M 137, iur. R. D. Sam. Langio, 16 *gr* i W 1663 M 63.
- Tob. Elsterberg. Misn. non compl. 16 *gr* i S 1660 M 375.
- Trenkner** s. Trenckner.
- Trenschius** Christ. Witteberg. 18 *gr* i W 1687 S 15.
- Trensius** Ioh. Wolfg. Neogran. Thyrigeta gra. i W 1646 M 8.
- Trent** Ioh. Casp. (Torgau.) dp. 16 *gr* i S 1679 M 118, 16 *gr* i S 1690 M 245.
- Trenzschell** Mich. Martisburg. n. i S 1638 M 49.
- Trepin** Dav. Glauchen. Sax. dp. 16 *gr* i W 1694 S 3.
- Trernodich** s. Ternodich.
- Treschenberg** Christ. Elbinga Boruss. dp. 22 *gr* i S 1680 P 3, 16 *gr* i S 1680 P 21.
- Trescher** Mart. Eisenberg. n. 8 *gr* i S 1658 M 299.
- Treschkau**, Trescow a s. Treskow a.
- Tresenreuter** Ioh. Adam. Neostad. Franc. dp. et iur. i S 1699 B 6.
- Treskow**, -cow, Treschkau a Christ. Rud. in Milau eq. Sax. dp. 22 *gr* i S 1659 S 73.
- Dan. Slagentin. 4 *fl.* 8 *gr* i W 1637 S 1.
- Ioach. Christoph. in Milau eq. Sax. dp. 22 *gr* i S 1659 S 72.
- Treßell** Esaias Gothan. n. 16 *gr* i S 1640 B 6.
- Tretemann** Ioh. Erdmann. Neodam. Neo March. prom. 1 *off* i S 1700 S 73.
- Tretsch** s. Tretzsch.
- Tretschler**, -erus Ioh. Frdr. Batta-Bohem. gra. i S 1649 P 27.
- Wolfg. Frdr. Emtmendorf. dp. et prom. 8 *gr* i S 1708 B 9, b. a. und m. 6. XII. 1709.
- Tretwer**, Trettver, Tröttwer Thom. Aulica (Aulicia Misn.) n. 16 *gr* i S 1664 M 31, iur. R. D. Schwendendorffier 1672, 16 *gr* i S 1672 M 205.
- Tretzsch**, Tretsch Urb. Moga-Rorsdorp. (Dresden, Roersdorfen. Misn.) Misn. dp. 16 *gr* i W 1694 M 89, gra. i W 1695 M 93, b. a. 28. XI. 1696, m. 27. I. 1698.
- Treubler** Ioh. Frdr. Swinfurten. 16 *gr* i S 1648 B 4.
- Treudman** Bartholom. Greiffenberg Siles. s. Trautmann.
- Treuer**, -erus Godfr. Christoph. Francofurt. March., olim dp., iur. 16 *gr* i S 1686 S 59.
- Gotthelf Lud. Berolin. March. 1 *off* 3 *gr* i S 1680 S 43.
- Gotthilf Magdeburg. dp. et prom. i S 1706 S 9.
- Gottlieb Bescovien. Lusat. 16 *gr* i W 1676 P 12.
- Gottlieb Sam. Magdeburgen. dp. et prom. 1 *off* 22 *gr* i S 1700 P 26, b. a. 4. XII. 1700, m. 26. I. 1702.
- Treuner** s. Treiner.
- Treusch** Christ. Frdr. Glaucha Misn. dp. et prom. 18 *gr* i S 1708 M 76.
- Treusch**, Trisch von Buttlar. Buttlar Abr. Christoph. Hafia

- Treusch.**
 prom., dp. et iur. 2 *off* 22 *gr.* i S 1698 B 3.
 — Ern. Car. Willerhusa Haß. prom. i W 1705 B 3.
 Treutlerus Christ. Witeberg. Sax. 16 *gr.* i S 1660 S 5.
 Treutsch Ioh. Mart. Glauchen. dp. et prom. i S 1704 M 75.
 Treutter Casp. Ilmenav. Thuring. gra. i S 1637 M 2.
 Tribbe, Triebbe Ioh. Christ. Dresden. n. 16 *gr.* i S 1638 M 27.
 Tribs Geo. Salfeld. 16 *gr.* i S 1652 M 1.
 Tribsbachius s. Trübsbach.
 Triebbe s. Tribbe.
 Triebsbach s. Trübsbach.
 Trichter Christ. Gnanstein. dp. 16 *gr.* i S 1672 M 25.
 Trier, -erus Car. Frdr. Dresden. Misn. dp. et prom. i W 1707 M 6.
 — Ioh. Paul. Henneberg. (Meinungen. Henneberg.) dp. 22 *gr.* i W 1678 B 1, 16 *gr.* i W 1678 B 5.
 — Ioh. Paul. Moera Franc. dp. et prom. i S 1706 B 8.
 — Ioh. Wolfg. Möhra (Möra-) Franc. dp. 16 *gr.* i S 1700 B 4, prom. 1 *off* i W 1702 B 14, b. a. 30. XI. 1704, m. 4. II. 1706.
 — Phil. Frdr. Dresden. dp. et prom. i W 1707 M 32.
 — Wolfg. Frdr. Dresden. dp. et prom. i W 1706 M 31.
 Triller, -erus, Trüller Abr. Grimmitzauvien. n. 16 *gr.* i S 1642 M 71.
 — Christ. Bernstorff. 16 *gr.* i W 1654 M 3.
 — Christ. Franckenstein. n. 10 *gr.* i S 1658 P 23.
 — Christ. Frdr. Uchtric. Misn. dp. 10 *gr.* i W 1672 M 5.
 — Dan. Grimmice. 16 *gr.* i S 1652 M 16.
 — Dan. Vratislav. Siles. dp. et iur. 1 *off* 22 *gr.* i S 1697 P 35.
 — Frdr. Munchebernsdorf. Varisc. 16 *gr.* i W 1666 M 12.
 — Godfr. Crimmicia-Misn. dp. [et] iur. 16 *gr.* i S 1666 M 34, pro iuramento dt. 16 *gr.*
 — Ioh. Adolph. Misn. dp. 18 *gr.* i S 1667 M 143.
 — Ioh. Andr. Altenburg. dp. 22 *gr.* i S 1690 M 64.
- Triller** Ioh. Andr. Stolberg. dp. 16 *gr.* i S 1690 M 65, 16 *gr.* i S 1692 M 101.
 — Ioh. Casp. Leucopetraeus i W 1684 M 45.
 — Ioh. Geo. Salfenden. 16 *gr.* i W 1654 M 11.
 — Ioh. Maur. Bürgelen. Thuring. dp. 16 *gr.* i S 1671 M 204.
 Trillitzsch Ioh. Iac. Rhoda Misn. dp. 16 *gr.* i S 1697 M 77.
 Trinckaus Geo. Ortruf. Thuring. n. 16 *gr.* i S 1656 M 40.
 Trincks Ioh. Weiden. n. 8 *gr.* i S 1635 M 73, iur. ao. 1644 R. D. Ioh. Michaelis.
 Trippler-Wenneman Hnr. Blankenstein. Westphal. 16 *gr.* i W 1678 S 33.
 Trisch von Buttlar s. Treusch von Buttlar.
 Trispel Ioh. Wratislav. Siles. dp. 22 *gr.* i S 1674 P 41, 16 *gr.* i S 1674 P 90.
 Tritschler, Tritzschler (von) s. Trätzschler von.
 Tröbert s. Trebert.
 Trobitz, Trobitzsch (vgl. d. folg.) Nathanaël Oederan. Misn. n. 12 *gr.* i W 1647 M 61, 16 *gr.* i S 1653 M 18.
 Trobitzsch (vgl. d. vorhergeh.) Iac. Eitericen. n. 12 *gr.* i S 1651 M 224.
 Troeburt s. Tröbert.
 Troger Balthas. Belgran. n. p. i W 1637 M 164, iur. R. D. Hoppio 5 *gr.*
 Tröger Ioh. Casp. Freiberg. non compl. 16 *gr.* i S 1660 M 200.
 — Ioh. Gabr. Schönfelsa Varisc. dp. et iur. 1 *off* 16 *gr.* i W 1698 M 18.
 — Math. Plavien. Varisc. n. 10 *gr.* i S 1642 M 87.
 — Sam. Cygnea-Misn. dp. gra. i S 1679 M 220, gra. i S 1679 M 325.
 Trogius, Trogius Pe. Husa-Holsat. dp. i W 1660 S 61, 16 *gr.* i W 1660 S 45.
 Trognitz Ioh. Geo. Grimmen. 16 *gr.* i W 1686 M 137.
 — Ioh. Geo. Numburg. dp. 16 *gr.* i S 1682 M 104.
 — Hnr. Marienfeld. Pruss. dp. et iur. i S 1685 P 38.
 Troianus Ioh. Iac. Landsberg. Neomarch. 16 *gr.* i S 1684 S 73.
- Troiel** Pe. Berga Norweg. i W 1685 S 50.
 Trollitz Dan. Witteberg. 16 *gr.* i W 1666 S 4.
 Trölttsch, Treitzsch Geo. Albr. Reichenbach. Varisc. dp. 16 *gr.* i S 1691 M 47.
 — Ioh. Reichenbach. Varisc. dp. 16 *gr.* i S 1686 M 137.
 Trömer Ioh. Andr. Dresden. dp. 16 *gr.* i W 1700 M 41, prom. i S 1706 M 95.
 Tromler s. Drümler.
 Trommer, -erus, Trummer (vgl. Trummer) Dan. Graiz. n. 12 *gr.* i W 1637 M 122, iur. R. D. Schvendendorffer 1646.
 — Dav. Plavia-Varisc., dp. Wittebergiae, 10 *gr.* i W 1664 M 53.
 — Ioh. Christ. Plavien. (-Varisc.) dp. 16 *gr.* i S 1678 M 56, 16 *gr.* i S 1687 M 131.
 Trompach Ioh. Wilh. Lipsen. 16 *gr.* i S 1668 M 91.
 Trömpter Godfr. Lauben. (Luban.) dp. et prom. 18 *gr.* i S 1708 P 31, prom. 1 *off* i S 1708 P 78.
 Tronigke Dan. Dresden. n. 16 *gr.* i W 1637 M 72.
 Tropanniger Ioh. Christoph. Görlic. dp. et prom. i S 1704 P 15.
 Troppaniger, ppaniger Ioh. Christoph. Lesna-Polon. n. 16 *gr.* i S 1664 P 51, 18 *gr.* i W 1672 P 48.
 Troppaneger Ioh. Frdr. Dresden. dp. i S 1702 M 96, prom. 2 *off* i S 1702 M 239, iur. utr. b. 14. V. 1705, iur. utr. dr. 3. XI. 1707.
 Troppaniger s. Troppaniger.
 Troppe Ierem. s. Troppius.
 Troschitz Geo. Misn. dp. 16 *gr.* i S 1663 M 99.
 Troschke a Sebast. eq. Siles. extran. 22 *gr.* i S 1659 P 54.
 Trost Geo. Olsnen. Siles. dp. 22 *gr.* i S 1669 P 22, 16 *gr.* i S 1669 P 62.
 — Ioh. Casp. Ienen. 7 *gr.* i W 1635 M 15.
 — Ioh. Frdr. Kutzleben. Thuring. 16 *gr.* i S 1679 M 294.
 Trot s. Trott.
 Trothe Ioh. Christoph. Annaeberg. s. Trotte.
 Trotsch Godfr. Hala Sax. (Hallen.) dp. 18 *gr.* i W 1688 S 7, 1 *off* i W 1694 S 53.

- Trotsch** Ioh. Lud. Hala Sax. dp. 18 gr. i W 1688 S 12.
- Trott, Trot** Erdmann Godfr. Sora Lusat. dp. et prom. 18 gr. i S 1709 P 16.
- Ioh. Wilh. Sora Lusat. dp. et iur. 1. *apf* 14 gr. i S 1690 P 55.
- Trotte** Andr. Schleusingen. (Schleusino Henneberg. Franc.) dp. gra. i S 1676 B 3, gra. i S 1676 B 19, b. a. und m. W 1681.
- Ioh. Christoph. al. Trothe Annaeberg. dp. 22 gr. i S 1680 M 51, 16 gr. i S 1680 M 161.
- Trotter** Godfr. Wolferoden. Sax. dp. gra. i W 1675 S 25.
- Tröttwer** s. Tretwer.
- Trowitsch, -itzsch** Godfr. Sigism. Semen. (Sehma Misn.) 16 gr. i S 1692 M 95, b. a. und m. 23. I. 1700.
- Sam. Lipsen. gra. i W 1672 M 163.
- Trowitz** Christ. Adolph. Alberstorf. 1. *apf* i W 1690 M 21.
- Trowitzsch** s. Trowitsch.
- Trübe, Truebe** Godfr. Sigm. Lipsien. n. 16 gr. i S 1651 M 147, 16 gr. i S 1665 M 49.
- Godfr. Theodor. Lipsen. dp. 22 gr. i S 1663 M 128, 1. *apf* i S 1675 M 214.
- Godfr. Theodor. Lips. dp. 22 gr. i W 1687 M 15, prom. 1. *apf* i W 1696 M 36, b. a. 13. VIII. 1698, m. 23. I. 1700.
- Ioh. Dan. Elmshorna-Holsat. 16 gr. i W 1668 S 7.
- Tob. Balth. Blankenburg. Sax. dp. 10 gr. i W 1702 S 1.
- Trübsbach, Tribsbachius, Triebsbach** Dan. Beniam. Erbisdorf. prom. 1. *apf* i S 1700 M 149.
- Dav. Freiberg. n. 16 gr. i S 1661 M 79, 16 gr. i S 1667 M 238.
- Dav. Dan. Erbisdorf. dp. et prom. 1. *apf* 12 gr. i S 1703 M 118.
- Ioh. Geo. Altenburg. n. 12 gr. i S 1640 M 89, iur. R. D. F. Romano 1644.
- Trüller** s. Triller.
- Trumfius** Hnr. Wilh. Goslar. prom. 1. *apf* i S 1701 S 49.
- Trummer, -erus, Thrumer** (vgl. Trommer) Balth. Annaeberg. n. 16 gr. i S 1645 M 36, 12 gr. i S 1653 M 26.
- Trummer** Christ. Grummizschau. Misn. dp. et prom. 12 gr. i S 1708 M 75.
- Christ. Olavia Siles. n. 16 gr. i W 1654 P 22.
- Ioh. Grimm. n. 16 gr. i S 1653 M 343.
- Ioh. Grimmiz. Misn. n. 16 gr. i S 1661 M 160.
- Trumper, Trümper** Geo. Christoph. Goslar. dp. 22 gr. i W 1691 S 12, 16 gr. i W 1691 S 44.
- Ioh. Nic. Schmalcalden. (Smalcalden.) dp. i S 1702 B 24, prom. gra. i S 1702 B 51.
- Truschke** Christoph. Borkavien. dp. et prom. i S 1708 P 20.
- Trüstedt** Ioh. Andr. Gardelegien. March. 1. *apf* i S 1671 S 66.
- Trutschler** s. Trüttschler von.
- Truttersheim** a Ioh. Iac. Eadingen. Brißgoins gra. i W 1683 B 5.
- Trüttschler, Tritschler, Tritschler, Trutschler, Truzschler** von (a) Aug. Wilibald. eq. Varisc. dp. 1. *apf* i S 1701 B 1.
- Aug. Wilibald. eq. Varisc. dp. et prom. i S 1705 M 155.
- Franc. Obwald. eq. Varisc. dp. 1. *apf* i S 1701 B 3, prom. i S 1705 M 166.
- Hnr. Ern. eq. Misn. prom. 2. *apf* i W 1700 M 135.
- Ioh. Christoph. auff Ellefeldt nob. Varisc. dp. 16 gr. i S 1669 M 95.
- Ioh. Christoph. uf Falkenstein eq. Varisc. non compl. 1. *apf* i S 1660 M 261.
- Ioh. Geo. eq. Varisc. dp. 1. *apf* i S 1666 M 140.
- Ioh. Hnr. uf Falkenstein eq. Varisc. non compl. 1. *apf* i S 1660 M 260.
- Iul. Hnr. nob. Varisc. dp. [et] iur. 18 gr. i S 1663 M 215.
- Maur. Hnr. eq. Varisc. n. 22 gr. i S 1664 M 88, 19 gr. i W 1667 M 2.
- Maur. Salom. eq. Varisc. 22 gr. i W 1669 M 30.
- Truzedel** Ioh. Mart. Coslino Pom. prom. 1. *apf* i S 1709 S 52.
- Truzschler** s. Trüttschler von.
- Tryllitzsch** s. Thrillitius.
- Tschammelt** Godfr. Altenburg. 1. *apf* i W 1678 M 17.
- Tschammer, Tzschammer** von Eman. nob. Siles. dp. et iur. i S 1685 P 28.
- Tschammer** Frdr. Oswald. Siles. dp. i W 1656 P 41.
- Gottlieb eq. Siles. dp. et prom. i S 1705 P 26.
- Ioh. Ern. eq. Siles. dp. 1. *apf* i S 1676 P 18, 1. *apf* i S 1676 P 55.
- Tschanter, -erus, Schanterus** Ioh. Christoph. Greiffenberga Siles. dp. et prom. 2. *apf* i S 1703 P 45, b. a. 1. XII. 1703, m. 5. II. 1705.
- Tschauderermann, Schauderermann, Tschauderman, Tzsauder, Tzschaudermann** Elias Lumnic. Misn. dp. 16 gr. i S 1669 M 47, 20 gr. i W 1675 M 168, b. a. 12. IV. 1677.
- Mart. Lommac. n. 16 gr. i S 1640 M 113.
- Tschautz** Ioh. Christoph. Bitterfeld. Sax. dp. 16 gr. i S 1694 S 6.
- Tschentscher** Melch. Hayna Siles. dp. et iur. 1. *apf* 14 gr. i S 1672 P 35.
- Tschepan** Lud. Posnan. Polon. 16 gr. i W 1654 P 17.
- Tschepe** Ioh. Hnr. Berolstad. Siles. dp. 22 gr. i S 1667 P 29, 16 gr. i S 1667 P 75.
- Tschernerus** Paul. Lauba-Lusat. n. 16 gr. i S 1653 P 84.
- Tscherning, -ingius** Ioh. Heinovia-Siles. 32 gr. i S 1656 P 22.
- Paul. Bolesla-Siles. n. 16 gr. i W 1646 P 18.
- Tschesch, Tsesch** von (a) Balth. Abr. eq. Lusat. dp. 1. *apf* 3 gr. i S 1688 P 4, 1. *apf* 3 gr. i S 1688 S 75.
- Tschierne** Ioach. Frdr. Pudissa-Lusat. 16 gr. i S 1665 P 4.
- Tschinich** Sam. Roswün. Misn. n. 16 gr. i S 1661 M 288.
- Tschirbrig** Casp. Vratilav. dp. et iur. 23 gr. i S 1698 P 8.
- Tschirnhauss, -haus, -hauf, Tzschürnhaus** von (a, de) Dav. Hnr. uf Kieflingswalda und Stolzenburgk nob. Lusat. n. 24 gr. i S 1656 P 83.
- Geo. Albr. eq. Siles. (-Lusat.) n. 22 gr. i S 1664 P 30, 16 gr. i S 1664 P 77.
- Ioh. Frdr. eq. Siles. prom. 2. *apf* i S 1709 P 46.
- Tschirpe** Ioh. Andr. Alsteden. n. 9 gr. i S 1652 M 428.
- Sim. Pe. Alsteden. n. 9 gr. i S 1652 M 429.

- Tschirpius** Geo. Christoph. Rittersdorf. prom. i W 1705 M 77.
- Tschirsekky** von Ern. Leonhard. eq. Siles. dp. 1 *off* i S 1675 P 15, 22 *gr* i S 1675 P 68.
- Tschoche**, -chius s. Zschoche.
- Tschornigke**, -ornike Ioh. Mart. Kleinröhrensdorfen. Misn. s. Tzschornicke.
- Tschörtner**, -tener Dav. Laubalusat. n. 16 *gr* i S 1642 P 16.
- Ioh. Paul. Lauba Lusat. dp. et iur. 1 *off* 14 *gr* i S 1686 P 45.
- Tschotzk** Ioh. Nehnsdorff. Misnic. n. 16 *gr* i S 1656 M 88.
- Tschubbius** Andr. Zachar. Quedlinburg. n. 16 *gr* i S 1652 S 75.
- Tzschürnhaus** de s. Tzschürnhaus.
- Tschuterly** Tob. Hoierswaldalusat. non compl. 16 *gr* i S 1660 P 56.
- Tschwitschky** Ioh. Hnr. Winzigien. Siles. dp. et iur. 1 *off* 22 *gr* i W 1694 P 49.
- Tsesch** a s. Tschesch von.
- Tttschenderling** s. Tzschenderling.
- Tübeken**, Tülcken Ioh. Halberstad. n. 16 *gr* i S 1657 S 57.
- Tübel** Ioh. Sam. Dresden. dp. et prom. 2 *off* i S 1703 M 158.
- Tüchel**, Tuchelius Aug. Glauchen. 8 *gr* i S 1636 M 1.
- Frdr. Willh. Cygnaeus dp. 22 *gr* i S 1671 M 148, 16 *gr* i S 1671 M 280, b. a. 22. XI. 1673, m. 29. I. 1674.
- Ioh. Geo. Penic. dp. et iur. 1 *off* 14 *gr* i S 1672 M 122.
- Tüchler** Franc. Lubacen. 16 *gr* i S 1647 S 19.
- Tuchmacher** Andr. Beela-Scepus Ungar. gra. i W 1655 B 12.
- Tuchscherer** Andr. Geo. Schwarzenberg. gra. i S 1656 M 230.
- Christ. Scheibenberg. Misn. n. 5 *gr* i W 1649 M 49.
- Dan. Scheibenberg. n. 5 *gr* i S 1636 M 58.
- Sam. Scheibenberg. 16 *gr* i S 1650 M 20.
- Tülcken** s. Tübeken.
- Tülhen** s. Thilen.
- Tulla** Ioh. Augustan. m. i S 1685 B 31.
- Tumerell** Christ. Godfr. Ulrichsfeldalusat. dp. 16 *gr* i S 1701 P 1.
- Tümlerus** Tob. Cygnaeus dp. 18 *gr* i S 1703 M 102, prom. 1 *off* i S 1703 M 254.
- Tümmel**, -elius, Tummel Andr. Lüzen. n. 14 *gr* i S 1650 M 140, iur. R. D. Michaelis 1655, gra. i S 1655 M 48.
- Christoph. Andr. Parrenstad. Querfurd. Sax. dp. 16 *gr* i S 1680 S 1.
- Godfr. Martisburg. dp. 16 *gr* i S 1698 M 29, 16 *gr* i S 1699 M 161.
- Ioh. Andr. Parrenstad. Querfurt. Sax. dp. 16 *gr* i S 1680 S 17.
- Tummerell**, -ellius Gotfr. Zittalusat. 16 *gr* i S 1679 P 92, b. a. und m. 14. IV. 1681.
- Tümler**, Timmler Tob. Cygnaeus prom. i S 1706 M 121.
- Tümmel** von s. Thümmel von.
- Tümppling**, Timpling von (a) Geo. Wolf eq. Varisc. dp. 22 *gr* i W 1692 M 12, 1 *off* i W 1692 M 53.
- Rud. Hnr. n. 1 *off* i S 1650 M 277.
- Tüncelius**, Tuncelius Christ. Dresden. n. gra. i S 1652 M 170.
- Egid. Dresden. n. gra. i S 1650 M 184.
- Frdr. Dresden. n. gra. i S 1652 M 169.
- Gabr. Dresda-Misnic. n. gra. i S 1650 M 21.
- Ioh. Dresden. dp. 22 *gr* i W 1666 M 60, i W 1666 M 20.
- Tünckel**, Thineckell, Tinkelius Geo. Frdr. Lipsen. n. 22 *gr* i W 1659 M 62.
- Gust. Frdr. Lipsen. n. 22 *gr* i W 1659 M 63.
- Ioh. Frdr. Lipsen. n. 16 *gr* i W 1653 M 106, iur. R. D. Ittigio 1666, b. a. 11. IV. 1668.
- Tunder** Ioh. Christoph. Lubec. 16 *gr* i S 1672 S 60.
- Tunemann** s. Thunemann.
- Tüntzel** Christoph. Hnr. Schildorf. prom. i W 1705 M 69.
- Wolf Frdr. Torgav. n. 16 *gr* i S 1658 M 351.
- Tünzelius** Ioh. Zachar. Crosnen. prom. 1 *off* i W 1700 P 59.
- Türk** Ioh. Sempronio Hung. dp. et iur. 2 *off* 10 *gr* i S 1695 B 16.
- Turquen** von Ioh. Bernhard. Hannoveran. 1 *off* i S 1682 S 44.
- Türichen** s. Thürichen.
- Turnovius** s. Tarnovius.
- Türpe** Frdr. Peniga Misn. dp. et iur. 1 *off* 22 *gr* i S 1695 M 49.
- Ioh. Pe. Pegan. Misn. dp. gra. i S 1686 M 133.
- Tursius** Hnr. Sada Misnen. 16 *gr* i S 1693 M 202.
- Tütscher** s. Ditzscher.
- Tuttleben** Ierem. Gothan. dp. 1 *off* 8 *gr* i W 1661 M 58, iur.
- Tüttscher** s. Ditzscher.
- Tutzschkii** Mich. Budissin. 1 *off* i W 1635 P 6.
- Tutzschky** Ioh. Aug. Haynen. Misn. dp. 22 *gr* i S 1689 M 53, 16 *gr* i S 1689 M 163.
- Tuzsch** Imman. Ottmansdorffen. 16 *gr* i S 1663 M 225.
- Tvardocus**, Twardocus Mich. Geo. Leoburgo Pruß. 16 *gr* i S 1690 P 84.
- Paul. Christ. Leoburg. Pom. 16 *gr* i W 1687 S 40.
- Twelsich** Hildebrand. Herm. i W 1695 M 61.
- Tydens** Iac. Memela-Boruß. 16 *gr* i W 1651 P 11.
- Tychsen**, -ßen, Tycho Thomaeus Tundera-Holsat. 16 *gr* i S 1673 S 37.
- Tzaschel**, Tzschaschel Adolph. Görlic. Lusat. dp. 16 *gr* i S 1683 P 2, 16 *gr* i S 1683 P 51.
- Tzaschler** s. Zaszler.
- Tzsaudemann** s. Tschaudermann.
- Tzschammer** a s. Tschammer von.
- Tzschanter** Iac. Görlic. dp. et iur. 1 *off* 22 *gr* i S 1698 P 33.
- Tzschaschel** s. Tzaschel.
- Tzschaudermann** s. Tschaudermann.
- Tzausch** Christoph. Delitian. dp. 16 *gr* i W 1661 M 120.
- Tttschenderling**, Tttschenderling Godfr. Dresden. n. 16 *gr* i S 1653 M 110.
- Tzschentzsch**, Tzsentzsch Ioh. Christ. Lauba Lusat. dp. i S 1702 P 55.
- Ioh. Geo. Lauba Lusat. dp. 22 *gr* i W 1691 P 10.
- Tzschetke** s. Tzschitke.
- Tzschiederich** Gotfr. Bischoffswerden. prom. i S 1705 M 174.
- Tzschiemann**, Tzschnieman Mart. Schnadicen. Misn. n. 16 *gr* i S 1656 M 186.

- Tzschimmer** Gabr. Dresden. n. 16 gr. i S 1647 M 119.
— Ioh. Gottlieb Dresden. dp. 16 gr. i S 1686 M 112, 1 *apf* i W 1690 M 55.
Tzschipicke Mich. Camentio-Lusat. 12 gr. i S 1636 P 6.
Tzschirigius Ioh. Sam. Belgran. dp. i S 1705 M 55.
Tzschirmiß Ioh. Gorlic. Lusat. 16 gr. i S 1664 P 98.
- Tzschirner** Ioh. Gottlob Neosalza Misn. dp. et iur. 1 *apf* 16 gr. i S 1698 M 143.
Tschischius s. Zschiesche.
Tzschitke, -etke Mart. Delitia-Misnic. n. 16 gr. i S 1656 M 190.
Tzschnieman s. Tzschiemman.
Tzschochke s. Zschochke.
Tzschornicke, Tschornigke, -ike, Tzschörnigke, -ike, Zschornicke Ioh. Clem. Radeberg. Misn. dp.
- Tzschornicke.**
16 gr. i S 1666 M 136, 16 gr. i S 1671 M 226.
— Ioh. Mart. Radeberg. (Kleinröhrendorfen-) Misn. dp. 16 gr. i S 1666 M 135, 16 gr. i S 1671 M 227, b. a. 14. XII. 1672, m. 29. I. 1674.
Tzschürnhaus de s. Tschirnhauss von.
Tzsentzscher s. Tzschentzcher.
Tzuka Mart. Georgio-Politan. Hungar. 11 gr. i W 1635 P 4.

U vgl. V.

- Übe** Zachar. Delitian. Misnic. n. 16 gr. i S 1656 M 142.
Ubelgun Ioh. Gerhard. Hatinga-Marcan. 16 gr. i W 1686 S 90.
Übelmann Erhard. Coburg. Franc. dp. i W 1674 B 12, i W 1674 B 9.
Über Augustin. Vratislaven. n. 16 gr. i S 1653 P 75.
— Hnr. al. Ulber Ligo Siles. dp. et iur. 1 *apf* 22 gr. i S 1697 P 55.
— Ioh. Hnr. al. Uhber Wolckenstein. n. 16 gr. i S 1652 M 459.
Über Dan. Lignic. Siles. dp. 22 gr. i S 1676 P 7.
Überfeld Ioh. Geo. Quedlinburg. n. 16 gr. i S 1656 S 23.
Uberg Geo. Striga Siles. dp. et prom. 1 *apf* 18 gr. i S 1703 P 36.
Übrig, Übing Adam. Vratislaven. 1 *fl.* i S 1652 P 30.
— Paul. n. 16 gr. i S 1652 M 350, iur. R. D. Ittigio 1660.
Uchländer Hnr. Bened. Wellen. Sax. 16 gr. i W 1695 S 24.
Uechtritz, Uchteritz, Üchteritz, -iz, Uch-, Üchtritz, Uchtriz von (ab) Car. Magn. eq. Lusat. dp. et prom. 1 *apf* i S 1709 P 6.
— Christ. nob. Lusat. dp. 22 gr. i S 1663 P 39.
— Christ. eq. (nob.) Misn. dp. i W 1685 M 5, i W 1685 M 44.
— Hnr. eq. March. dp. 22 gr. i W 1692 S 8, 1 *apf* i W 1692 S 28.
— Hiob Abr. eq. Lusat. dp. et prom. 1 *apf* i S 1709 P 24.
— Ioh. Abr. eq. Lusat. 22 gr. i S 1671 P 83.
— Ioh. Casp. eq. Lusat. (-eq. Siles.) dp. 1 *apf* i W 1667 P 53, 22 gr. i W 1667 P 29.
- Uechtritz** Ioh. Hartwic. Aug. eq. Lusat. 1 *apf* i W 1678 P 24.
— Phil. Abr. eq. Misn. 1 *apf* 8 gr. i S 1691 M 228.
Ucken s. Veken.
Ude Theod. Gotfr. Martisburg. prom. i S 1705 M 216.
Udenbusch Geo. Christoph. Hamburg. 16 gr. i S 1656 S 1.
Ufer Christ. Godfr. Stolpa Misn. dp. et prom. 1 *apf* 10 gr. i W 1701 M 16.
Uffelmann Ioh. Frdr. Verden. 1 *apf* i S 1678 S 63.
Uffenbach Ioh. Iac. Francofurt. ad Moenum dp. et iur. 1 *apf* 16 gr. i S 1699 B 7.
Uhber Ioh. Hnr. Wolckenstein. s. Uber.
Uhl (vgl. Uhle) Ioh. Frdr. Camitio-Lusat. 16 gr. i S 1671 P 73.
Uhla Wolfg. Auma-Varisc. n. 12 gr. i S 1636 M 209.
Uhle, Uhl (vgl. das.) Adam. Plavien. Varisc. dp. gra. i S 1659 M 42.
— Aug. Deblen. Misn. dp. 16 gr. i S 1666 M 42.
— Christ. Chemnic. n. 12 gr. i W 1650 M 80, iur. R. D. Geiero 1660.
— Christ. Döbelen. n. 16 gr. i S 1652 M 108.
— Christ. Rohrsdorf. Misn. 1 *apf* i S 1696 M 231.
— Dan. Wittendorf. Misn. dp. 16 gr. i W 1677 M 13.
— Eman. Eulenberg. n. 16 gr. i S 1650 M 371.
— Geo. Sigism. Henburg. dp. 16 gr. i S 1686 M 56.
— Godfr. Chemnic. dp. 16 gr. i S 1662 M 89, 16 gr. i S 1670 M 22.
- Uhle** Godfr. Rikersdorf. dp. et prom. 1 *apf* 16 gr. i S 1700 M 105.
— Gottlieb Döbelen. n. 16 gr. i S 1652 M 110.
— Ioh. Chemnic. 16 gr. i S 1653 M 23.
— Ioh. Döbelen. n. 16 gr. i S 1652 M 109.
— Ioh. Wittensdorf. dp. 16 gr. i S 1682 M 129.
— Ioh. Christoph. Sayda Misn. 16 gr. i S 1679 M 286, b. a. und m. 28. I. 1686.
— Ioh. Frdr. Henburg. dp. 16 gr. i S 1686 M 101.
— Ioh. Frdr. Sprotta Misn. 1 *apf* i S 1696 M 277.
— Ioh. Godfr. Wittendorf. dp. 16 gr. i W 1694 M 67, prom. i S 1707 M 188.
Uhlenbrock und Camey zu s. Ulenbrock und Camey zu.
Uhlich, Ulich, -ichius (vgl. Ulich) Andr. Chemnic. dp. 16 gr. i S 1690 M 5, 16 gr. i S 1692 M 60.
— Christ. Annaemontan. dp. 16 gr. i S 1701 M 7, prom. i S 1706 M 76.
— Christ. Einsidelen. Misn. dp. et prom. 5 gr. i S 1708 M 79.
— Christ. al. Ulich Freiberg. n. 16 gr. i S 1655 M 164, 16 gr. i S 1662 M 17.
— Corn. Altenburg. 16 gr. i W 1645 M 39.
— Ioh. Lipsien. s. Ulich.
— Ioh. Christoph. Mariaemontan. prom. 1 *apf* i W 1702 M 52.
— Mart. al. Ulichius Mariae Montan. Misn. dp. et iur. 7 gr. i S 1690 M 170.
— Sigism. Aldenburg. n. 16 gr. i W 1637 M 74.

- Uhlich** Theod. al. Ulichius Mariaeberg. (-Misn.) n. 12 gr. i S 1647 M 287, 8 gr. i S 1653 M 33.
- Uhlmann**, -man, -mannus, Ullman, Ulman, -mann (vgl. Ullmann u. Ulmann) Geo. Döbeln. 8 gr. i S 1640 M 2, b. a. 23. X. 1641.
- Geo. Geyersten. dp. 12 gr. i S 1668 M 65.
- Godfr. Waldenburg. 10 gr. i S 1668 M 157.
- Jerem. al. Ulmannus Waldenburg. Siles. 16 gr. i W 1640 P 1.
- Ioh. Geo. al. Ullman Waldenburg. n. 12 gr. i W 1650 M 78, 10 gr. i S 1662 M 11.
- Mart. Coldicen. n. 16 gr. i S 1652 M 317, iur. R. D. Langio 1656, 16 gr. i W 1655 M 45.
- Wolfg. Döbeln. n. 16 gr. i S 1653 M 121.
- Uhrmeister** Wilbr. Widenbruce. Westphal. extran. gra. i S 1659 S 161.
- Uhse**, -saeus, -seus Erdmann. Guben. Lusat. dp. et iur. 1 *off* 8 gr. i S 1695 P 10, b. a. 17. IV. 1696, m. 27. I. 1698.
- Ulau** Godfr. Hnr. Lips. dp. et iur. 16 gr. i S 1698 M 104.
- Ulber** Hnr. Ligio Siles. s. Über.
- Ulbricht** Gottlieb Salom. Schelravien. dp. i W 1703 M 28.
- Ioh. Salom. Libstad. n. 16 gr. i S 1661 M 233.
- Ulenbrock**, Uhlenbrock und Camoy zu Herr N. N. prom. i W 1704 S 25.
- Ulffspar** Ioh. Ern. Wismarien. Misn. 1 fl. 3 gr. i S 1647 S 46.
- Ulffsparre** [von] Geo. nob. Suecus 24 gr. i W 1655 S 6.
- Ulich** (vgl. Uhlich) Adolph. Wilh. Minden. 16 gr. i S 1670 S 25.
- Christ. Freiberg. s. Uhlich.
- Donat. Franckenbergen. n. 16 gr. i S 1649 M 353.
- Iac. Dan. Wolckenstein. dp. 16 gr. i S 1677 M 225.
- Ioh. al. Uhlich Lipsen. 16 gr. i W 1645 M 87.
- Ioh. Aug. Hildesheim. n. 16 gr. i S 1655 S 71, iur. R. D. Geiero ao. 1659.
- Ioh. Christ. Witteberg. i W 1685 S 34.
- Ulich** Ioh. Christoph. Ariaemontan. dp. 16 gr. i W 1702 M 11.
- Ioh. Dav. Lipsen. n. 16 gr. i W 1657 M 33.
- Ioh. Elias Franckenberg. dp. 16 gr. i W 1661 M 31.
- Ioh. Hnr. Lips. dp. 1 *off* i W 1693 M 15.
- Marc. Sigism. Dresden. n. 16 gr. i S 1658 M 296.
- Ulichius** s. Ulich.
- Ulidnus** Geo. Keckerswalda n. 12 gr. i S 1647 M 118.
- Ulizius**, -itzius Godfr. Weissenfeld. n. 16 gr. i S 1648 M 157, 16 gr. i S 1653 M 54.
- Ulle**, Ülle Ioh. Lüzen. (Lüzena Misn.) dp. 16 gr. i S 1682 M 130, 16 gr. i S 1687 M 158.
- Mich. Lüzen. Misn. dp. 16 gr. i S 1669 M 98.
- Ullman** Ioh. Geo. Waldenburg. s. Uhlmann.
- Ullmann**, -mannus (vgl. Uhlmann u. Ulmann) Frdr. Aug. Elterlin. dp. 16 gr. i S 1696 M 43.
- Rud. Aug. Elterinen. (Aelterlinen.) prom. 1 *off* i S 1703 S 92, prom. 1 *off* i S 1703 M 250, b. a. und m. 5. II. 1705.
- Ulmann**, -man, Uhlmann, Ullmannus (vgl. Uhlmann u. Ullmann) Dav. Werden. Misn. dp. 16 gr. i W 1656 M 63. NB. Ist ein Islebiensis Saxo, iur. ao. 1664, gra. i S 1664 S 54, b. a. 13. XII. 1667, m. 28. I. 1669
- Jerem. al. Uhlmann Strelen. Siles. dp. 22 gr. i S 1671 P 42.
- Ioh. Ioach. Werden. n. 16 gr. i S 1650 M 112.
- Ioh. Ioach. Islebien. n. i S 1650 S 149, iur. R. M. Scherzer 1661.
- Ulmiz** Mich. Gedano Pruß. m. 1 *off* i S 1689 P 74.
- Ulrich** (vgl. Ulricus) Christ. Aqnen. Saxo n. 9 gr. i S 1653 S 104.
- Dan. Cothen. Anhalt. dp. 22 gr. i S 1668 S 22.
- Godfr. Nic. Zittav. Lusat. dp. 22 gr. i W 1669 P 2, 16 gr. i W 1669 P 12.
- Gottlob (Gottlieb-) Christ. Zittav. Lusat. dp. 16 gr. i S 1671 P 18, 16 gr. i W 1672 P 43.
- Hnr. Wratislav. Siles. 16 gr. i S 1679 P 94.
- Ioh. Geo. Smalcalden. n. 16 gr. i S 1653 B 22.
- Ulrich** Ioh. Ignat. Godfr. Herbiolen. Franc. dp. 16 gr. i S 1699 B 1, 1 *off* i S 1699 B 17.
- Math. Grimmie. dp. 16 gr. i S 1654 M 97, iur. R. D. Ittigio 1660.
- Mich. Grözen. n. 16 gr. i S 1635 M 57, iur. R. D. Schvendendorffer 1640.
- Mich. Martisburg. dp. 16 gr. i S 1663 M 182.
- Ulrici** Dan. Königsberga Neomarch. dp. et prom. 12 gr. i W 1708 S 4.
- Ioach. Mechelburg. 18 gr. i W 1647 S 4.
- Ioh. Alfeld. Saxo m. 8 gr. i W 1661 S 7.
- Ioh. Gerlachshheimio Lusat. dp. 22 gr. i W 1688 P 38, 1 *off* i W 1688 P 83.
- Ioh. Car. Argentinien. gra. i S 1695 B 23.
- Ioh. Christ. Torgavien. dp. et prom. 18 gr. i S 1709 M 52.
- Ioh. Christoph. Calba-Misn. n. 16 gr. i S 1665 M 117.
- Ioh. Christoph. Spira Thuring. 16 gr. i S 1679 M 287.
- Ioh. Godfr. Weissenfels. 16 gr. i S 1679 M 298.
- Ioh. Ieveran. Fris. dp. 22 gr. i S 1674 S 31, 16 gr. i S 1674 S 93, s. Lautz, Ioh. Ulr. Ievera Fris.
- Paul. Leusnic. 16 gr. i W 1679 M 70.
- Zachar. Görlicio Lusat. dp. 16 gr. i S 1688 P 71, 16 gr. i S 1688 P 141.
- Ulricus** (vgl. Ulrich) Florian. Leucopetraeus (-Misn.) dp. 16 gr. i S 1663 M 192, 22 gr. i S 1669 M 178.
- Ioh. Ziesarien. March. n. 16 gr. i W 1646 S 22.
- Ioh. Christoph. Ossitio n. 22 gr. i S 1664 M 102.
- Ultmann**, Ültmann Aug. Rochlic. dp. et prom. i S 1705 M 72.
- Ioh. Rochliz. 16 gr. i W 1694 M 188.
- Umbhalt** Timotheus Orlemundan. n. p. i W 1637 M 153.
- Umffenbach** Hnr. Moeno-Francofurt. 22 gr. i W 1676 B 8.
- Umlauff** Christ. Bischoffswerda Misn. dp. 16 gr. i S 1694 M 34, 1 *off* i W 1694 M 141.
- Umler** s. Omler.

- Ummius** Umno Esenhamen. Butjadam. 1 *off* i S 1670 S 12.
- Unecher** Ioh. Hnr. Freiberg. Siles. n. 16 *gr*: i S 1647 P 48.
- Ungar**, -arus Godfr. Schneeberg. 16 *gr*: i S 1671 M 288.
- Gottlieb Schneeberg. dp. 18 *gr*: i S 1708 M 24.
- Ioh. Gottlob Budiša Lusat. dp. et iur. 2 *off* 6 *gr*: i S 1692 P 33.
- Ioh. Pe. Cothen. Anhalt. n. 16 *gr*: i W 1637 S 30.
- Sam. Wolsteinio Polon. s. Unger.
- Ungebauer**, -baur, Ungepauer, -paur, Ungibauer Andr. Weissenfels. n. 16 *gr*: i W 1644 M 37, b. a. 20. XI. 1652, m. 21. III. 1654.
- Andr. Iac. Münchbernsdorf. dp. 14 *gr*: i W 1683 M 7.
- Christ. Numburg. 16 *gr*: i S 1687 M 100.
- Christ. Andr. Munchbernstorf. Varisc. (Munchbernsdorf.) dp. 8 *gr*: i S 1671 M 56, 16 *gr*: i S 1682 M 194.
- Christ. Gottlieb Michlen. Thuring. (Muchlenen.) dp. 16 *gr*: i S 1672 M 17, 16 *gr*: i S 1682 M 200.
- Geo. Frdr. Michlen. (Muchlenen. Thuring.) n. 16 *gr*: i S 1665 M 282, iur. Rect. D. A. B. Carpzov. 1673, 16 *gr*: i W 1673 M 32, b. a. 12. IV. 1677, m. W 1681.
- Godfr. Michlen. (Muchlen. Thuring.) n. 16 *gr*: i S 1665 M 281, iur. R. D. A. B. Carpzov 1673, 16 *gr*: i W 1673 M 31.
- Ioh. Godfr. Munchbernstorf. (Munchbernsdorf.) Varisc. dp. 8 *gr*: i S 1671 M 57, i S 1685 M 247.
- Mart. Gedanen. 16 *gr*: i W 1692 P 45.
- Ungefug** Ioh. Regiomontan. Boruss. 16 *gr*: i S 1666 P 16.
- Ungelter** Ioh. Christoph. Dresden. dp. et prom. i S 1709 M 57.
- Ungepauer**, -paur s. Ungebauer.
- Unger** Christ. Erlebacen. dp. 16 *gr*: i S 1690 M 107.
- Christ. Gottlieb Wolsteinien. Pol. dp. et iur. 1 *off* 14 *gr*: i S 1690 P 29.
- Christoph. al. Ungerr Wurtzen. n. 16 *gr*: i S 1643 M 16.
- Godfr. Rochlicen. n. 16 *gr*: i S 1652 M 300.
- Unger** Ioach. Ern. Cothon. Anhalt. n. 16 *gr*: i S 1661 S 50.
- Ioh. Heinrichsgrun. Franc. n. 16 *gr*: i S 1653 B 29.
- Ioh. Adam. Cygnaeus n. 10 *gr*: i S 1664 M 135.
- Ioh. Geo. Edenburg. Hungar. prom. 1 *off* i S 1703 P 81.
- Sam. Soso-Misnic. n. 16 *gr*: i S 1650 M 51, iur. R. D. Schwendendorffer ao. 1656.
- Sam. Soša dp. et prom. i W 1703, M 96.
- Sam. al. Ungarus Wolsteinio (Wollensteinien.) Polon. prom. 16 *gr*: i W 1700 P 61, b. a. 21. V. 1702, m. 8. II. 1703.
- Ungerr** Christoph. Wurtzen. s. Unger.
- Ungerstein** Valent. Hildebrand. s. Angerstein.
- Ungewitter** Adolph. Ern. Erfurt. 16 *gr*: i W 1656 Thuring. 3.
- Ungibauer** s. Ungebauer.
- Ugnad**, -de Christoph. Sehaus March. 1 *off* i S 1696 S 53.
- Geo. Seehusien. Palaeo March. 18 *gr*: i S 1689 S 79.
- Unruh**, -ruhe (vgl. Unruhe) Adam. Reinhard. Ilenburg. Misn. dp. 16 *gr*: i S 1686 M 1, 1 *off* 8 *gr*: i W 1694 M 124, b. a. 25. IV. 1696, m. 27. I. 1698.
- Christoph. Reinhard. Ileburg. dp. 16 *gr*: i S 1697 M 21.
- Geo. Reinhard. Hallen. n. 16 *gr*: i S 1645 S 15.
- Geo. Reinhard. Ilenburg. Misn. dp. 16 *gr*: i S 1696 M 53.
- Godfr. Reinhard. Ileburg. dp. 16 *gr*: i S 1697 M 42.
- Gotthulf Reinhard. Ilenburg. dp. 16 *gr*: i S 1696 M 64.
- Iac. Hallen. 1 *fl.* i S 1636 S 6.
- Iac. Christ. (Halen.) n. 22 *gr*: i S 1658 S 89, 1 *off* i S 1666 S 16.
- Iac. Hnr. Hallen. n. 16 *gr*: i S 1651 S 38.
- Imman. Reinhard. Ileburg. dp. 16 *gr*: i S 1697 M 49.
- Reinhard. Ehrenfried Ilenburg. dp. 16 *gr*: i S 1686 M 153, 1 *off* i W 1695 M 90.
- Reinhard. Ionath. Eulenberg. dp. 16 *gr*: i S 1667 M 140, 16 *gr*: i W 1680 M 36.
- Unruh** Sam. Beniam. Ilenburg. Misn. dp. 16 *gr*: i S 1686 M 157, prom. 1 *off* i W 1701 M 72, b. a. 3. XII. 1702.
- Unruh**, -ruhe von Adam Frdr. eq. Siles. dp. et iur. 2 *off* i W 1697 P 2.
- Gottlob Erdmann. eq. Siles. dp. et iur. 3 *off* i W 1694 P 35.
- Ioh. Christ. nob. Lusat. 1 *off* i S 1649 P 70.
- Unruhe** (vgl. Unruh) Adam Bernhard. Kötowitz. Bohem. n. 16 *gr*: i S 1652 P 101.
- Car. Geo. Vinarien., Helmstadiae dp., 16 *gr*: i S 1666 M 2.
- Unruhe von s. Unruh von.**
- Unteutsch** Andr. Pausa Varisc. dp. et iur. 1 *off* 8 *gr*: i W 1698 M 6.
- Unteutsch** Nic. Berndorf. Thuring. n. 8 *gr*: i W 1634 M 126.
- Untzer**, Unzer, Un-, Ünzerus Casp. Hallen. n. 1 *fl.* i S 1645 S 7.
- Gotthelf Andr. Hallen. Sax. dp. 16 *gr*: i S 1663 S 41.
- Ioh. Andr. Hallen. n. 1 *fl.* i S 1645 S 6.
- Ioh. Christ. Hallen. 1 *off* i W 1693 S 21.
- Ioh. Lud. Hallen. Sax. dp. 16 *gr*: i S 1669 S 53.
- Unverdorben** Christ. Olsnitio-Varisc. dp. 22 *gr*: i W 1667 M 168, 16 *gr*: i S 1670 M 83.
- Ioh. Christoph. Wettin. Saxo 12 *gr*: i W 1652 S 3.
- Unverfärth** Ioach. Mart. Vinarien. n. 16 *gr*: i S 1658 M 192.
- Unverzagt** Ioh. Geo. Holsted. Thuring. 18 *gr*: i W 1691 M 137.
- Unwürde** Ioh. Abr. Forsta Lusat. prom. 1 *off* i W 1700 P 49.
- Ioh. Christ. Forsta Lusat. 1 *off* i S 1699 P 74.
- Noa Godfr. Sprotta Siles. dp. 22 *gr*: i S 1688 P 64, 16 *gr*: i S 1688 P 129.
- Unzer**, Un-, Ünzerus s. Untzer.
- Uphoff** Luc. Aurica Fris. gra. i S 1676 S 85.
- Urban**, -nus Conr. Geran. n. 16 *gr*: i S 1649 M 69.
- Elias Regiomontan. Neomarch. 16 *gr*: i W 1661 S 15.
- Godfr. Ramsdorff. n. 12 *gr*: i W 1644 M 16.
- Ioh. Christoph. Görliz. Lusat. dp. et iur. gra. i S 1694 P 42.

- Urban** Ioh. Geo. Islebien. dp. 10 *gr.* i S 1675 S 31, 8 *gr.* i S 1675 S 99.
- Urbani** Ioh. Elias Storkovien. March. dp. et prom. 1 *off.* 16 *gr.* i S 1701 S 19.
- Ioh. Valent. Klettenberg. Gerusc. non compl. 16 *gr.* i S 1660 M 293.
- Urbanus** s. Urban.
- Urbich** Ioh. Christoph. Butstad. 16 *gr.* i S 1647 M 229.
- Urdolff** Ioh. Aubstat. dp. et prom. gra. i S 1700 B 14.
- Urhoff** Hnr. Hamburg. n. 16 *gr.* i S 1658 S 87.
- Urquhardt** Thom. Scotus n. 1 *off.* i S 1648 S 76.
- Ursinus** Adam. Godfr. Altstätten. Sax. Palatin. n. 22 *gr.* i S 1670 B 16, n. 22 *gr.* i S 1670 S 45.
- Beniam. Leßna-Polon. n. 14 *gr.* i S 1664 P 46.
- Christ. Berenburg. Anhalt. n. 16 *gr.* i S 1649 S 1.
- Christ. Vratislav. dp. 22 *gr.* i S 1669 P 31, 16 *gr.* i S 1669 P 71.
- Christoph. Hanichen. 32 *gr.* i S 1657 M 43.
- Christoph. Stargard. Pomer. 1 *off.* i S 1690 S 62.
- Dan. Ratisbonen. 16 *gr.* i S 1678 B 18.
- Gabr. Oederan. 12 *gr.* i W 1645 M 62.
- Geo. Sigism. Siles. 22 *gr.* i S 1658 P 4.
- Ursinus** Godfr. Leonhard. Lipsen. n. gra. i S 1658 M 166.
- Ioh. Balthas. Lipsen. n. gra. i S 1658 M 233, gra. i W 1667 M 81.
- Ioh. Hnr. Ratisponen. dp. et prom. i W 1707 B 3.
- Ioh. Hnr. Schlaiz. Varisc. 16 *gr.* i S 1670 M 2.
- Ioh. Sam. Alstet. (-Sax. Palatin.) dp. 16 *gr.* i S 1654 S 53, 16 *gr.* i W 1667 S 3.
- Leonhard. Noric. lic. med. 30. IX. 1652 s. Behr Leonhard. Norimberg.
- Sim. Christoph. Francofurt. March. stud. 1 *off.* i S 1666 S 11.
- Thom. Leonhard. Lipsen. n. i S 1661 M 300.
- Usaeus** Ioh. Christfried Chemnic. Lusat. dp. 22 *gr.* i W 1683 P 23, 1 *off.* i W 1683 P 77, b. a. und m. 28. I. 1686.
- Sigfr. Sora-Lusat. 16 *gr.* i S 1654 P 18.
- Sigism. Sora Lusat. dp. 22 *gr.* i S 1688 P 69, 16 *gr.* i S 1688 P 139.
- Uschner**, -erus Ioh. Hayna-Misn. n. 16 *gr.* i S 1647 M 165.
- Ioh. Hainen. n. 1 *fl.* i S 1649 M 226.
- Ioh. Christoph. Haynen. n. 16 *gr.* i S 1655 M 136.
- Ioh. Christoph. Königsbrücke Lusat. 16 *gr.* i S 1684 P 41.
- Usleber**, Ufleber, -erus Frdr. Aug. Altenburg. dp. et iur. 1 *off.* 16 *gr.* i S 1695 M 47.
- Ioh. Altenburg. n. 16 *gr.* i S 1653 M 208, 1 *off.* i S 1669 M 239.
- Ioh. Lipsen. dp. 22 *gr.* i S 1676 M 45, 2 *off.* i S 1676 M 132.
- Utendörffer** Ioh. Geo. Smalcalden. 1 *off.* i S 1696 B 28.
- Uthe**, Uthenius Ern. Frdr. Mülhusin. n. 16 *gr.* i S 1651 M 110.
- Iust. Christ. Arnstad. Thuring. dp. et iur. 1 *off.* 22 *gr.* i W 1697 M 14.
- Zachar. Mülhusin. n. i S 1653 M 170.
- Uticke** Sam. Bachnen. Pomer. dp. et iur. gra. i W 1693 S 14.
- Utlandt**, Otlandt Ioh. Sprotta-Siles. 16 *gr.* i S 1648 P 18.
- Zachar. Sprotta-Siles. n. 16 *gr.* i S 1648 P 69.
- Uttenhoff** von (ab) Frdr. Eibenstoch Misn. (Eubenstok.) dp. 22 *gr.* i S 1689 M 33, 1 *off.* i S 1698 M 180.
- Sigism. Muldenhammeren. Misn. dp. 22 *gr.* i S 1696 M 147.
- Ütterodt**, Itterodt von Adam. Adolph. eq. Misn. dp. 18 *gr.* i S 1703 M 2.
- Utzfeld** Christ. Godfr. Dresden. n. 16 *gr.* i S 1664 M 150, iur. R. D. Schwendendörffer ao. 1672, 16 *gr.* i S 1672 M 135.

V vgl. F.

- Vading**, Vadinus Ioh. Dippoldiswalda-Misn. dp. 16 *gr.* i S 1663 M 204.
- Vacke**, -ake Dan. Hamburg. dp. et prom. 1 *off.* i W 1708 S 5.
- Ioachim. Hamburgo Sax. dp. et prom. 1 *off.* 16 *gr.* i S 1700 S 3, b. a. 4. XII. 1700, m. 27. I. 1701.
- Ioh. Hamburg. 22 *gr.* i S 1668 S 36, b. a. 19. XII. 1668, m. 28. I. 1669.
- Vackrodt** Ioh. Iac. Muscovien. dp. 16 *gr.* i S 1678 P 23.
- Vake** s. Vacke.
- Val du s. Royot**.
- Valbusch** Ioh. Christoph. Wurcen. dp. 16 *gr.* i S 1701 M 21.
- Valenkampf** Andr. Hnr. Hamburg. 16 *gr.* i W 1662 S 8.
- Christoph. Hnr. Altena-Holsat. dp. 22 *gr.* i S 1674 S 6, 16 *gr.* i S 1674 S 48.
- Valentin**, -nus Hnr. Graefenhayn. Thuring. 16 *gr.* i S 1681 M 172.
- Ioh. Christoph. Hallen. n. 16 *gr.* i W 1650 S 68.
- Ioh. Ioach. Berga Siles. dp. et iur. gra. i S 1696 P 39.
- Valer. Flensburg. dp. et iur. 1 *off.* 16 *gr.* i S 1698 S 43.
- Vallandus** Hnr. Svidnicen. Siles. 16 *gr.* i W 1650 P 4.
- Vallenkampff** Franc. Thom. Sübershusa Lüneburg. prom. 1 *off.* i S 1703 S 56.
- Vanselow**, Vanselaus Ioh. Hnr. Slava Pom. 16 *gr.* i S 1692 S 67.
- Math. Schlawien. Pom. 1 *off.* i S 1691 S 99.
- Varenhagen** Ioh. s. Varnhagen.
- Varenhorst** Ioh. Herm. Halla-Westphal. 16 *gr.* i S 1670 S 20.
- Varnhagen**, Varenhagen Casp. Theod. Iselohn. Westphal. prom. 1 *off.* i S 1703 S 46.
- Ioh. Iserlonen. Guestphal. prom. 1 *off.* i S 1700 S 79.
- Vasten** Hildebr. Salzlubeno-Hallen. ausm. Stift Hildesheim n. 16 *gr.* i W 1645 S 11, iur. R. D. Q. Schachero.

- Vater** Abr. Wittenberg. m. prom. 1 *off* i W 1708 S 10.
 — Adam. al. Water Pesneck. Thuring. gra. i W 1670 M 32.
 — Christoph. Salfelden. 16 *gr* i S 1648 M 5.
 — Godfr. Sam. Salfeld. Thuring. 16 *gr* i S 1656 M 9.
 — Ioh. Andr. Altenburg. dp. 22 *gr* i S 1666 M 134, 1 *off* i S 1677 M 57.
 — Ioh. Hnr. al. Vatter Smalcalden. Franc. dp. 16 *gr* i S 1667 B 9, 16 *gr* i S 1667 B 20.
 — Ioh. Math. Torgau. dp. 16 *gr* i S 1693 M 93, prom. 1 *off* i S 1701 M 154.
 — Math. Lipsien. n. 16 *gr* i S 1636 M 170.
 — Severin. Altenburg. Misn. dp. 22 *gr* i S 1666 M 187.
Vatius Dan. Ioach. Neobrandenburg. Mecklenburg. 16 *gr* i S 1677 S 44.
Vatter Ioh. Hnr. Smalcalden. s. Vater.
Vause de Ioh. Ant. Burgund. gra. i S 1684 S 59.
Vechner, -erus Abr. Sprotta-Siles. n. 16 *gr* i S 1652 P 84.
 — Dav. Görlic. dp. 22 *gr* i W 1688 P 15, 1 *off* i W 1688 P 58.
 — Gerson Glogovien. Siles. n. 16 *gr* i S 1648 P 74.
 — Hnr. Werpsen. Anhalt. n. gra. i W 1634 S 14.
 — Theophil. Lehna-Siles. n. 16 *gr* i S 1652 P 83.
Vedders Car. Frdr. Gedan. dp. 22 *gr* i S 1679 P 10, 22 *gr* i S 1679 P 74.
Vegesack Gothard. Rigan. dp. et prom. 1 *off* i S 1708 P 33.
 — Thom. Riga-Livon. n. 16 *gr* i S 1656 P 71.
Vegesack von Albert. O. Riga-Livon. 16 *gr* i S 1656 P 8.
 — Hnr. Gerhard. nob. Livon. 24 *gr* i S 1657 P 8.
Vehse Alex. Gräfenhayn. n. 15 *gr* i S 1635 M 99.
Veiel Elias Ulmen. m. 18 *gr* i S 1661 B 19.
 — Magn. Elias Ulmen. 18 *gr* i S 1661 B 19.
 — Sam. Ulmen. 16 *gr* i W 1686 B 29.
Veill Ioh. Andr. Schweltheimio Franc. gra. i S 1688 B 17.
Veit Dav. Altenburg. dp. et prom. i S 1704 M 42.
Veit Gothard. Lips. dp. 16 *gr* i S 1683 M 72.
Veken, Ucken Christoph. Schöblikar. Holsat. 22 *gr* i S 1654 S 5.
Velda Mathi. Salzungen. n. 16 *gr* i S 1635 M 100.
Veltheim, -thein, -then Ioh. Hallen. n. 16 *gr* i S 1646 S 38, iur. M. Scherzero 1660, 24 *gr* i W 1660 S 12, b. a. und m. 24. I. 1661.
 — Valent. Hallen. n. 16 *gr* i S 1651 S 39.
 — Valent. Andr. Hallen. n. 16 *gr* i S 1642 S 24.
Veltmann Ioh. Casp. Stholhammen. Oldenburg. dp. et prom. i W 1703 S 13.
Velsteinus Herm. Lipsien. n. i S 1653 M 336.
Vendius Geo. Wratislaven. n. 16 *gr* i W 1653 P 39.
Venediger, Venedig von, Venetiis de Ioh. Zwencan Misn. dp. 16 *gr* i S 1659 M 182.
 — Wolfg. (Wolf-) Hnr. Zwencan. (uf Zwencan) dp. 16 *gr* i S 1654 M 116, iur. R. D. Michaelis 1655, 16 *gr* i S 1655 M 47.
Venne Christoph. Hallen. n. 8 *gr* i S 1652 S 59.
Vennighausen Christoph. Bramstad. Holsat. 1 *off* i S 1693 S 62.
Ventislaus Iac. Cöslin. Pomer. dp. 22 *gr* i S 1671 S 31, 16 *gr* i S 1671 S 56.
Ventzke s. Wentzke.
Venus Geo. Frdr. Witteberg. 1 *off* 3 *gr* i W 1638 S 10.
Venzkius s. Wentzke.
Verch Sam. Gedanen. 16 *gr* i S 1675 P 105.
Verdin s. Ferdin.
Verlohren Godfr. Cerviomontan. Siles. prom. i W 1707 P 8.
 — Ioh. Godfr. Cerviomontan. dp. i S 1707 P 8.
Vermeeren Paul. Lubecc. 1 *off* i S 1677 S 27.
Versen von Ioh. Wilh. Dietr. Westphal. 22 *gr* i W 1678 S 29.
Vese, Pese Ioach. Frdr. Hala-Sax. dp. 16 *gr* i S 1659 S 52.
Vester Sigism. Berlin. dp. et iur. 1 *off* 22 *gr* i S 1696 S 39.
Vesti Casp. Hnr. Erford. prom. 1 *off* i W 1701 M 40.
Vethake Ioh. Brecht. Tremonien. 1 *off* i S 1697 S 93.
Vett, Vette, Vettenius, Wett Eberhard. Flensburg. Holsat. 16 *gr* i S 1662 S 22.
 — Eberhard. Flensburg. Holsat. dp. 20 *gr* i S 1693 S 6, 1 *off* i S 1693 S 66.
 — Helmar. Flensburg. dp. et iur. 1 *off* 16 *gr* i S 1698 S 21.
 — Ioach. al. Wett Flensburg. dp. 22 *gr* i W 1686 S 15, 16 *gr* i W 1686 S 78.
 — Ioh. Flensburg. dp. et iur. 1 *off* 16 *gr* i S 1698 S 35.
 — Ludolph. (Ludov.) Osnabrug. Westphal. dp. 22 *gr* i W 1675 S 1, 1 *off* i W 1675 S 30, prom., iur. R. Pfauzio ao. 1678, 16 *gr* i S 1678 S 77.
Vettenius s. Vett.
Vetter Beniam. Misnen. n. 12 *gr* i S 1641 M 14.
 — Car. Frdr. Lips. dp. 12 *gr* i S 1708 M 7.
 — Christ. Hallen. n. 16 *gr* i S 1635 S 26.
 — Christoph. Dresden. n. 16 *gr* i S 1647 M 77, iur. R. D. Schvenden-dörffer 1650.
 — Dan. Wratislav. dp. gra. i W 1678 P 1, gra. i W 1678 P 12.
 — Geo. Weissenfels. n. 6 *gr* i S 1648 M 279.
 — Godfr. Misnen. n. 16 *gr* i S 1645 M 129.
 — Ioh. Geo. Budifin. Lusat. dp. 16 *gr* i S 1659 P 2.
 — Ioh. Geo. Duncelsbühlen. m. 16 *gr* i S 1676 B 39.
 — Ioh. Wilh. Lips. dp. i W 1705 M 35.
 — Sim. Dresden. n. 16 *gr* i S 1650 M 106.
Vetterlein Ioh. Geo. Roschoffen. dp. et prom. gra. i S 1700 B 11.
Viebeck s. Viebeg.
Vibegius Ioh. Eric. Sempronio Hungar. dp. et iur. 1 *off* 22 *gr* i S 1692 P 29.
Vibig, Viebeg (vgl. Viebeck und Viebeg) Ioh. Frdr. Altenburg. dp. 16 *gr* i S 1674 M 146, 16 *gr* i S 1681 M 194.
 — Mart. Boianovien. dp. et prom. i S 1707 P 39.
Vicedom ab Eckstädt s. Vitzthum von Eckstädt.

- Vick**, Viccius Esaias Vratislaven. n. 16 gr i S 1653 P 100.
 — Frdr. Vratislaven. n. 16 gr i S 1649 P 57.
 — Iac. Wahrena Megapolitan. i S 1693 S 89.
- Vicke** Car. Geo. Murov. Mecklenburg. 22 gr i W 1686 S 38.
- Viebeck**, Vibeg (vgl. das.) Ioh. Dav. Grimm. dp. 16 gr i W 1700 M 54, prom. 1. *apf* 8 gr i S 1708 M 205.
- Viebeg**, Vibeck (vgl. Vibig und Vieweg) Ioh. Hnr. Ossitien. dp. 16 gr i S 1674 M 169, 16 gr i S 1681 M 211.
 — Theodor. Hofen. (Hosten.) Misn. n. 16 gr i S 1661 M 297, b. a. 16. IV. 1669.
- Viebig** Valent. Heiligen See Lusat. dp. et prom. 1. *apf* 22 gr i S 1700 P 56.
- Viehweg** Ioh. Christoph. Ossitien. n. 16 gr i S 1656 M 78.
- Viehwürger** Frdr. Chemnic. dp. 12 gr i W 1656 M 142.
- Viereck** Casp. Christ. Rokentina Mecklenburg. prom. i S 1704 S 36.
- Vierhoff** Gotfr. Dietr. Guben. 1. *apf* 8 gr i S 1697 P 81.
 — Ioh. Christ. dp. et iur. 1. *apf* 8 gr i W 1693 M 27.
- Vierling**, Virling, -gius Elias Hnr. Isenaco-Thuring. dp. 16 gr i S 1662 M 112.
 — Geo. Sam. al. Färiling Isenacen. extran. 16 gr i S 1659 M 339, b. a. 14. VII. 1660, m. 24. I. 1661.
 — Hnr. Gloga-Siles. n. 32 gr i W 1655 P 3, iur. R. Christ. Lange 1655.
- Vierthaler**, Virthalerus Christoph. Cothon. dp. 16 gr i S 1654 S 33.
 — Hnr. Christ. Cöthen. dp. et prom. i S 1704 S 16.
 — Ioh. Christoph. Cothen. n. 16 gr i S 1647 S 36.
 — Theod. Cothonien. dp. 16 gr i S 1654 S 61.
- Vieth** Ant. Heida Ditmars. dp. et prom. i S 1704 S 5.
- Vietinghoff**, Vitinghof, Vitingshoff, Vittinghoff, Vittingshoff, -hofen von (a) Herm. Frdr. nob. Livon. 1. *apf* i W 1691 P 41.
 — Ioh. Donat. eq. Misn. dp. 22 gr i S 1659 M 292, 1. *apf* i S 1670 M 77.
- Vietinghoff von Otto**, haereditarius in Sußkaß, Metek undt Fesenbergk (Festen-), eq. Livon. 1. *apf* i W 1653 S 28.
- Vietinghoff** genannt (cognomento) Scheel (Schel) von O. Leonhard. eq. Livon. 1. *apf* i S 1678 P 72.
- Vietor** Ioh. Dan. Darmstad. m. 22 gr i S 1670 B 11.
- Vieweg**, Viebeg, Wiebig (vgl. Viebeg) Christ. Polenzen. Misnic. dp. 16 gr i W 1664 M 7, 16 gr i S 1665 M 7.
 — Godfr. Polenzio Misn. 16 gr i S 1678 M 159.
 — Theod. Nossen. Misn. 16 gr i W 1667 M 67.
- Vincentius** Christ. Svidnitio-Siles. 1. *apf* i S 1652 P 24.
- Vincenz** Beniam. Vratislav. dp. et prom. i W 1704 P 6.
- Vincke** de Ioh. Dietr. eq. Westphal. 22 gr i S 1675 S 95, promisit.
- Vinhold**, -dus, -t, Winhold Christ. Andr. Ruswin. dp. 16 gr i W 1656 M 168, 16 gr i W 1672 M 96, b. a. 22. XI. 1673, m. 29. I. 1674.
 — Geo. Andr. Roswein. dp. 16 gr i S 1687 M 23, gra. i S 1688 M 194, b. a. 20. IV. 1689, m. 30. I. 1690.
 — Sam. Andr. Roswin. dp. 16 gr i S 1674 M 202.
- Vinßbach** s. Binßbach.
- Vintz** Mart. Belgeran. Misn. dp. 16 gr i S 1690 M 110.
- Vinzelius** Geo. Belgran. Misn. 16 gr i W 1671 M 40.
- Virling**, -gius s. Vierling.
- Virna** Christ. Frdr. Lauchstadt. Sax. dp. $\frac{1}{2}$ *apf* 4 gr i S 1662 S 45.
 — Christ. Frdr. Sveiniz. Siles. dp. et prom. 1. *apf* 12 gr i S 1703 P 23.
 — Frdr. Dan. Lips. prom. i W 1705 M 74.
 — Gabr. Lauchstadt. Sax. dp. $\frac{1}{2}$ *apf* 4 gr i S 1662 S 46.
 — Hnr. Beniam. Megala Leinungen. Thuring. 16 gr i S 1687 M 116.
 — Isr. Lauchsted. Misn. non compl. 16 gr i S 1660 M 187, 16 gr i S 1667 S 40.
- Virtel** Ioh. Christ. Schwartzberga Misn. dp. et iur. 1. *apf* 14 gr i S 1691 M 139.
- Virthalerus** s. Vierthaler.
- Vischer**, -erus Ioh. Iac. Culmbac. Franc. dp. gra. i W 1669 B 3, gra. i S 1670 B 7.
 — Ioh. Wolfg. Weisdorf. Varisc. dp. et iur. 1. *apf* 4 gr i W 1695 M 29.
- Vismarus** Ioh. Oldenburg. m. 16 gr i W 1646 S 1.
- Vitellius** Christ. Dresden. Misn. dp. 22 gr i S 1669 M 6.
 — Godfr. Dresden. Misn. dp. 22 gr i S 1669 M 7.
- Vith** Iust. Ievra Fris. 1. *apf* i W 1696 S 32.
- Vithosius** Abr. Budißin. 16 gr i S 1698 P 48.
- Viti** Ioh. Vratislav. dp. 16 gr i S 1698 P 6, prom. 1. *apf* i S 1701 P 42.
 — Nic. Holsatus 16 gr i W 1653 S 27.
- Vitinghof**, Vitingshoff a s. Vietinghoff von.
- Vitosius** Ioh. Casp. Camentian. n. 6 gr i S 1645 P 24, iur. R. L. Schlutero 1649.
- Vittinghoff**, Vittingshofen, -hoff von s. Vietinghoff von.
- Vittinghoff** cognomento Schel von s. Vietinghoff gen. Scheel von.
- Vitze** Dav. Marcklißa n. 16 gr i S 1658 P 30.
- Vizthum**, -mb Mich. Mysingeren. Misnic. n. 13 gr 6 *dh*. i W 1644 M 45.
- Vizthum**, -mb von (ab) Apolda, Apolla Christoph. Hnr. Stolberg. n. 16 gr i S 1650 S 130.
- Vitzthum**, Vicedom, Vietzthumb, Vitzthumb, Vizthumb, Witzthumb von Eckstädt, -stadt, -stät, -stedt, -stet, -stett, Eichstett, Christoph. eq. Misn. dp. 1. *apf* 2 gr i W 1682 M 1.
 — Christoph. Dietr. eq. Misn. dp. 1. *apf* i S 1696 M 31.
 — Christoph. Frdr. eq. Lusat. dp. i W 1685 P 3.
 — Christ. Gottlob eq. Lusat. dp. i W 1685 P 2.
 — Frdr. Wilh. Halberstad. dp. 1. *apf* i W 1683 S 14, 1. *apf* i W 1683 S 34.
 — Ioh. eq. Lusat. dp. i W 1685 P 13.
 — Ioh. Frdr. nob. Thuring. 1. *apf* i W 1683 M 151.
 — Ioh. Geo. eq. Misn. dp. 22 gr i S 1672 M 82, 2. *apf* i W 1676 M 70.
 — Ioh. Geo. eq. Thuring. n. 1. *apf* i S 1649 M 292.

- Vitzthum** Rud. eq. Misn. dp. 1 *off* i W 1688 M 107, 1 *off* 4 *gr* i W 1688 M 168, promisit.
 — Wilh. Ern. Bernhard. nob. Thuring. n. 22 *gr* i S 1657 M 144, 1 *off* i S 1662 M 2.
Vivenestus Andr. Stargard. Pomer. 16 *gr* i W 1657 S 15.
Vizthumb von Eichstett s. Vitzthum von Eckstädt.
Vlocke Ioh. Geo. Vratislav. Siles. dp. et iur. 1 *off* 22 *gr* i S 1691 P 60.
Voccius Godfr. Loderslebio Sax. dp. et iur. 22 *gr* i S 1699 S 25.
Vockarodt s. Vockerodt.
Vockel, -ll Godfr. Weissenfels. n. 16 *gr* i S 1636 M 100, iur. R. Rivino 1639.
 — Ioh. Paul. Numburg. dp. 16 *gr* i S 1671 M 150, 1 *off* i S 1681 M 192.
 — Paul. Andr. Weissenfels. n. 16 *gr* i S 1639 M 30.
Vöckel Enoch Nivemontan. s. Volckell.
Vockerodt, Fockerodt, Vockarodt, Vockerod, Vockrodt, -roth, Vokerott Christoph. Mühlhusa Thuring. 18 *gr* i S 1689 M 128.
 — Conr. Mühlhusa Thuring. 16 *gr* i S 1688 M 182.
 — Ioh. Müllhusin. n. 16 *gr* i S 1643 M 106.
 — Ioh. Müllhusin. n. 16 *gr* i S 1648 M 142, 16 *gr* i S 1655 M 10.
 — Ioh. Andr. Müllhusin. n. 16 *gr* i W 1650 M 112, gra. i S 1668 M 150.
 — Sebast. Müllhusin. 16 *gr* i S 1674 M 319.
Vockius Godfr. Numburgen. dp. gra. i W 1656 M 53.
Vockrodt, -roth s. Vockerodt.
Vögeding O. Dietr. Lubav. Curland. 22 *gr* i W 1666 P 14.
Vogel, -elius, -ell Andr. Altenburg. n. gra. i S 1652 M 427.
 — Andr. Eisfeld. Franc. dp. 22 *gr* i S 1674 B 1, gra. i S 1674 B 14.
 — Andr. Islebien. n. 16 *gr* i S 1650 S 69.
 — Andr. Sangerhusan. dp. 16 *gr* i S 1675 M 6, 16 *gr* i S 1675 M 174.
 — Barthold. Richard. Nehusien. dp. i S 1702 S 5, prom. 1 *off* i S 1702 S 44.
 — Beniam. Geithen. n. 16 *gr* i S 1649 M 275.
 — Casp. Erfurt. 16 *gr* i W 1661 M 2.
Vogel Casp. Roswin. dp. i W 1703 M 6, prom. i S 1704 M 87.
 — Christ. Altenburg. n. gra. i S 1657 M 35.
 — Christ. Cygneus (Zwickav.) dp. $\frac{2}{3}$ *off* i W 1661 M 18, 18 *gr* i W 1670 M 29.
 — Christ. Lipsien. n. 12 *gr* i W 1644 M 23, 16 *gr* i S 1651 M 19.
 — Christ. Penic. Misn. dp. 16 *gr* i S 1659 M 175.
 — Christ. Schneeberg. n. 16 *gr* i S 1655 M 193.
 — Christ. Valle-IOachim. Bohem. 16 *gr* i S 1670 P 23.
 — Christ. Zitta Lusat. dp. et iur. i S 1685 P 25.
 — Christ. Zwickav. s. Christ. Cygneus.
 — Christ. Andr. Roswin. n. 16 *gr* i S 1661 M 52.
 — Christoph. n. 16 *gr* i S 1653 M 240, iur. R. D. Wagner 1658.
 — Christoph. Dresden. n. 1 *off* i S 1646 M 25, iur. R. D. Ursino 1654.
 — Christoph. Gickersberg. (Guckelsberg-) Misn. dp. 9 *gr* i W 1677 M 12, i S 1685 M 215.
 — Christoph. Ioachimsthal. Bohem. 10 *gr* i W 1660 P 8.
 — Christoph. Nossen. n. 16 *gr* i W 1644 M 32, iur. R. D. Bornio 1649 3. Nov.
 — Christoph. Regiomontan. Boruss. dp. gra. i S 1666 P 39, 16 *gr* i S 1676 P 32, b. a. sub aequinoctium vernum W 1677, m. 31. I. 1679.
 — Christoph. Weissenfeld. n. 16 *gr* i S 1648 M 174, iur. R. D. Hülsemanno 1653, b. a. 20. IV. 1661, m. 30. I. 1662.
 — Christoph. Godfr. Weisenfels. (Leucopetraeus) dp. 16 *gr* i S 1682 M 29, 1 *off* i W 1695 M 45, b. a. 1. V. 1700, m. 27. I. 1701.
 — Christoph. Hnr. Misn. n. 16 *gr* i S 1653 M 178.
 — Corn. Cygnaeus dp. 16 *gr* i W 1656 M 130, 16 *gr* i W 1666 M 9, b. a. und m. 28. I. 1669.
 — Dan. Züschavien. Altenburg. dp. et iur. 1 *off* 22 *gr* i S 1695 M 43.
 — Dav. Regiomontan. 1 *off* 8 *gr* i S 1696 P 54, b. a. und m. 27. I. 1698.
 — Eman. Sulza Thuring. prom. gra. i W 1700 M 127.
 — Ern. Wilh. Misnen. n. 16 *gr* i S 1649 M 55.
Vogel Fabian. Ronneburg. n. gra. i S 1651 M 178.
 — Geo. Christoph. Goldberga Siles. dp. et iur. 1 *off* 20 *gr* i S 1694 P 29, b. a. und m. 28. I. 1697.
 — Geo. Thom. Annaeberg. dp. i S 1685 M 68, i W 1685 M 53.
 — Geo. Wolfg. Dresden. dp. 22 *gr* i S 1675 M 65.
 — Godfr. Cygneus dp. $\frac{2}{3}$ *off* i W 1661 M 20.
 — Godfr. Döben. dp. 16 *gr* i S 1684 M 45.
 — Godfr. Großenhain. n. 16 *gr* i S 1651 M 37.
 — Godfr. Züschavien. dp. et iur. 1 *off* 22 *gr* i S 1695 M 57.
 — Hnr. O. Hervord. 1 *off* i S 1692 S 53.
 — Herm. Eberhard. Salzuffela Westphal. 1 *off* i S 1698 S 67.
 — Ioh. Altenburg. n. 12 *gr* i W 1647 M 45.
 — Ioh. Aurobach. Varisc. 16 *gr* i S 1639 M 52.
 — Ioh. Islebien. n. 10 *gr* i S 1656 S 52.
 — Ioh. Waltenburg. (Waldenburg.) dp. 16 *gr* i S 1683 M 155, 1 *off* i S 1695 M 135.
 — Ioh. Adrian. Lipsien. n. 16 *gr* i S 1670 M 112.
 — Ioh. Bernhard. Oßitien. Misn. dp. 16 *gr* i S 1687 M 36, 16 *gr* i W 1687 M 77.
 — Ioh. Christ. Ronneburg. Misn. dp. 16 *gr* i S 1669 M 70.
 — Ioh. Christ. Roswin. dp. et prom. i S 1705 M 118.
 — Ioh. Christoph. Auerbac. Varisc. dp. 5 *gr* i S 1659 M 128.
 — Ioh. Christoph. Geran. non compl. 16 *gr* i S 1660 M 363, 10 *gr* i S 1669 M 200.
 — Ioh. Christoph. Lichtenstein. Misn. dp. 16 *gr* i S 1674 M 136.
 — Ioh. Christoph. Robenen. Misn. dp. 16 *gr* i W 1688 M 59, 16 *gr* i W 1698 M 55.
 — Ioh. Conr. Zurcha Misn. prom. 16 *gr* i W 1700 M 145.
 — Ioh. Elias Budißin. Lusat. dp. 16 *gr* i S 1677 P 73.
 — Ioh. Frdr. Dresden. n. 1 *off* i S 1646 M 48, iur. R. D. Hülsemann.
 — Ioh. Geo. Calba Sax. dp. et prom. 18 *gr* i S 1709 S 17.

- Vogel** Ioh. Godfr. Großenhayn. dp. 16 gr. i S 1680 M 53, 16 gr. i W 1687 M 87.
- Ioh. Godfr. Luzena Misn. (Lutzen.) dp. 16 gr. i W 1694 M 66, prom. i W 1703 M 143, b. a. 23. V. 1705, m. 4. II. 1706.
- Ioh. Iac. Lipsien. n. 16 gr. i S 1670 M 111, 18 gr. i S 1678 M 193, b. a. 17. IV. 1680, m. 14. IV. 1681.
- Ioh. Lud. Creusa-Franc. dp. gra. i S 1665 B 20, gra. i W 1676 B 13.
- Ioh. Nic. Geran. 6 gr. i W 1671 M 51.
- Ioh. Nic. Heldburg. prom. i W 1705 B 10.
- Ioh. Paul. Luzena Misn. dp. 16 gr. i W 1688 M 88, 1 *apf* i S 1698 M 239.
- Ioh. Victorin. Glauchen. n. 16 gr. i S 1651 M 118.
- Laur. Laucha-Thuring. dp. 16 gr. i S 1663 M 53, 16 gr. i S 1673 M 122.
- Math. Dobelen. Misn. dp. 16 gr. i S 1659 M 109.
- Mathi. Dresden. n. 1 *apf* i S 1646 M 56.
- Mich. Wildenfelsen. Varisc. n. 9 gr. i S 1641 M 125.
- Mich. Christfried Roswein. Misn. dp. 16 gr. i W 1675 M 35.
- Nic. Plavien. (Plavia Varisc.) n. 10 gr. i S 1647 M 265, gra. i S 1652 M 9.
- Nic. Wistach. gra. i S 1665 S 23.
- Paul. Rossweinen. Misn. n. 12 gr. i S 1642 M 125, iur. R. D. Schvendörffler ao. 1646, pastor Erlebacensis b. a. 19. XII. 1651, m. 28. I. 1652.
- Paul. Ioh. Roggendorf. Megapolitan. 16 gr. i S 1688 S 130.
- Ioh. Werungeroda Sax. dp. 16 gr. i S 1688 S 38.
- Pe. Megapolitan. dp. 22 gr. i W 1688 S 14, 1 *apf* i W 1688 S 52.
- Sam. Laucha Thuring. dp. 16 gr. i S 1677 M 157, 16 gr. i S 1677 M 103.
- Salom. Cygneus (Cygnaeus) dp. $\frac{2}{3}$ *apf* i W 1661 M 19, 22 gr. i S 1669 M 173.
- Theodor. Erlebacen. Misn. dp. 16 gr. i S 1666 M 56, 16 gr. i S 1674 M 321.
- Vogel** Tob. Lipsen. n. 16 gr. i S 1635 M 105.
- Traugott Weißenfels. dp. 16 gr. i W 1694 M 88.
- Valent. Schleusingen. dp. et iur. gra. i W 1694 B 11.
- Zachar. Lubec. 16 gr. i S 1688 S 147.
- Vogelbusch Ioach. Hamburg. i S 1685 S 80, prom. solum obaetatem.
- Vogeler s. Vogler.
- Vogelgesang Adam. Godfr. Odera-Misn. dp. et iur. 1 *apf* 4 gr. i S 1697 M 93, b. a. und m. 26. I. 1702.
- Mich. Öderan. Misnic. 16 gr. i W 1644 M 53.
- Vogelhaupt Dav. Annaberg. dp. 16 gr. i S 1659 M 83.
- Ioh. Scheibenberg. n. 16 gr. i S 1638 M 41.
- Vogelius, Vogell s. Vogel.
- Vogelsang Ioh. Iac. Franckenberg. dp. 16 gr. i S 1690 M 98, 1 *apf* i W 1694 M 179.
- Vogelsinger Casp. Weissenfels. n. 16 gr. i W 1637 M 65, iur. R. L. Schlutero.
- Ioh. Beniam. Weissenfels. dp. 16 gr. i S 1663 M 173.
- Ioh. Geo. Leucopetraeus n. 16 gr. i S 1650 M 171.
- Vogelwürger Sam. Vratislav. dp. et prom. 1 *apf* i S 1708 P 66.
- Vogetius Ioh. Gedanen. dp. 22 gr. i W 1692 P 11, 1 *apf* i W 1692 P 40.
- Vogler, -erus, Vogeler, Vögler Abr. Gottlob Dresden. dp. et iur. i S 1685 M 163.
- Andr. Zviccav. n. 16 gr. i S 1665 M 284.
- Christoph. Frdr. Dresden. dp. 16 gr. i W 1677 M 9, 1 *apf* i W 1679 M 22.
- Christoph. Hnr. Dresden. dp. 22 gr. i W 1673 M 1, 22 gr. i W 1676 M 36.
- Geo. Liebenwerden. Sax. dp. 16 gr. i S 1699 S 5.
- Geo. Dav. Liebenwerden. prom. i S 1704 S 48.
- Godfr. Dresden. n. 19 $\frac{27}{32}$ gr. i W 1659 M 16, die 9. XII. iussu Dni. Hauboldi a Miltiz [initiatu].
- Iac. Numburg. n. $\frac{2}{3}$ *apf* i S 1653 M 349, 16 gr. i W 1660 M 38.
- Vogler** Math. Numburg. n. $\frac{2}{3}$ *apf* i S 1653 M 348, b. a. absens promotus 14. IV. 1660, paulo post in patria diem suum obiit.
- Phil. Coblin. Pomer. 16 gr. i W 1657 S 2.
- Wolffg. Christoph. Dresden. n. 16 gr. i S 1665 M 255, 22 gr. i S 1669 M 211.
- Vogt (vgl. Voigt) Ioh. Christoph. Steinovien. Siles. dp. i S 1702 P 59, prom. 1 *apf* i S 1702 P 137.
- Ioh. Theophil. Sorbiga-Misn. n. 16 gr. i S 1665 M 252.
- Laur. Neunkircha-Varisc. n. 11 gr. i S 1649 M 115.
- Laur. Thorun. 16 gr. i W 1654 P 16.
- Sam. Herm. Lips. dp. et prom. 1 *apf* i S 1709 M 87.
- Vohland s. Volandt.
- Voidius Conr. Elbing-Pruß. 16 gr. i W 1687 P 15.
- Isr. Elbing. 16 gr. i S 1658 P 9.
- Voigt, Vogt (vgl. Vogt) Abr. Gebren. n. gra. i S 1664 M 107, simul iur. d. 14. Iunij.
- Adam. Crostewicen. Lipsic. 16 gr. i S 1653 M 12.
- Adam. Lipsien. n. 16 gr. i S 1647 M 3.
- Ambr. Marckranstad. Misn. dp. 16 gr. i S 1688 M 7, 16 gr. i S 1694 M 172.
- Andr. al. Vogt Nebra Thuring. dp. 16 gr. i S 1679 M 10, 16 gr. i S 1688 M 150.
- Bartholom. Hybicen. dp. gra. i W 1662 M 2.
- Bartholom., Bartholomei fil., Lipsen. n. 21 gr. i S 1635 M 41, iur. R. D. Q. Schachero 1646, b. a. 21. III. 1646, m. 29. I. 1651.
- Bartholom., Martini Voigts fil., Lipsen. n. 21 gr. i S 1635 M 43. (mortuus.)
- Bened. Glückstad. Holsat. 22 gr. i S 1672 S 46.
- Bernhard. Hnr. Tremonia Westphal. 1 *apf* i S 1690 S 53.
- Car. Ant. Blanckenberg. n. 9 gr. i S 1652 M 201.
- Casp. Kybizen. Misn. non compl. 16 gr. i S 1660 M 81.
- Christ. Freiberg. Siles. dp. [et] iur. 32 gr. i W 1656 P 69.
- Christ., Martini Voigts fil., Lipsen. n. 21 gr. i S 1635 M 42. (mortuus.)

- Voigt** Christ. Lubichunen. n. 16 gr. i S 1649 S 81.
- Christ. al. Vogt Parchwitzio Siles. dp. 22 gr. i S 1688 P 15, 16 gr. i S 1688 P 85.
- Christ. Ern. Hartzgeroden. n. 16 gr. i S 1645 M 52.
- Conr. Islebien. n. 14 gr. i S 1651 S 65.
- Christoph. Altenburg. n. 16 gr. i S 1658 M 94.
- Christoph. Frideberga Siles. dp. et iur. 1 *off* 22 gr. i S 1690 P 33.
- Christoph. Schletta. n. 16 gr. i S 1658 M 93.
- Dan. Dresden. n. 21 gr. i S 1635 M 18.
- Dan. Freiberg. n. 16 gr. i S 1653 M 109.
- Dan. Casp. Vratislaviem. prom. 1 *off* 6 gr. i S 1703 P 64.
- Dav. Hamburg. 1 *off* i S 1662 S 8.
- Frdr. Dresden. Misn. dp. [et] iur. 16 gr. i S 1660 M 43, pro iuramento dt. 16 gr., iur. R. D. Ittigio 1666.
- Gabr. Gottlob Dresden. n. 1 *off* i S 1652 M 216.
- Geo. Kernsberg. n. 12 gr. i S 1635 M 83.
- Geo. Wißen. Thuring. dp. 8 gr. i W 1656 M 150.
- Geo. Elias Grüneberg. prom. i W 1703 P 48.
- Geo. Erdmann. Chemnic. n. 16 gr. i S 1661 M 100.
- Geo. Nic. Clem. Smalcalden. non compl. 16 gr. i S 1660 B 23.
- Godfr. Delitian. n. 16 gr. i S 1652 M 271.
- Godfr. Hatzkeroden. Anhalt. n. 16 gr. i S 1650 S 143.
- Godfr. Martisburg. dp. 16 gr. i W 1661 M 96.
- Godfr. Prusnic. Lusat. prom. 1 *off* i S 1700 P 64.
- Gottlieb Greitschen. Misn. dp. 16 gr. i S 1688 M 66.
- Gottlieb Christ. Hertzogroden. Anhalt. dp. 16 gr. i S 1654 S 38.
- Iac. Quedlinburg. n. 16 gr. i W 1650 S 34.
- Ierem. Geran. n. 12 gr. i S 1636 M 111, iur. Prorect. L. Ittigio.
- Ioh. Lipsien. n. 16 gr. i S 1649 M 101, iur. R. D. Geiero 1660.
- Ioh. Lobenstein. Varisc. dp. 18 gr. i S 1667 M 80.
- Voigt** Ioh. Oelschizien. n. i S 1656 M 301.
- Ioh. Pegav. n. 15 gr. i W 1640 M 46, iur. R. D. Q. Schachero 1645.
- Ioh. Sangerhusa-Thuring. dp. 15 gr. i S 1659 M 282.
- Ioh. Adolph. Hohenberg. Varisc. dp. 10 gr. i S 1659 M 336.
- Ioh. Balthas. Misn. dp. 16 gr. i S 1663 M 47.
- Ioh. Christoph. Erffa-Thuring. n. 16 gr. i S 1638 M 64.
- Ioh. Christoph. Naumburg. n. 16 gr. i S 1649 M 193.
- Ioh. Christoph. Zitta-Lusat. dp. et iur. 1 *off* 14 gr. i S 1672 P 31.
- Ioh. Dan. Lips. dp. 16 gr. i S 1692 M 19, 1 *off* i W 1692 M 63.
- Ioh. Frdr. Franckenstein. Misn. 16 gr. i S 1691 M 207, b. a. 1. XII. 1694, m. 31. I. 1695.
- Ioh. Frdr. Freiberg. dp. 16 gr. i S 1686 M 102.
- Ioh. Frdr. Herzogroden. Anhalt. dp. 16 gr. i S 1654 S 49.
- Ioh. Frdr. Lips. dp. 16 gr. i S 1680 M 68.
- Ioh. Geo. Delitian. n. 16 gr. i S 1658 M 267, i W 1660 M 27, obedientiam promisit.
- Ioh. Godfr. Martisburg. prom. i W 1705 M 118.
- Ioh. Gottlieb Franckenstein. Misn. 1 *off* i S 1695 M 128.
- Ioh. Gottlieb Freiberg. dp. 16 gr. i S 1686 M 113.
- Ioh. Hnr. Freiberg. dp. 16 gr. i S 1686 M 117.
- Ioh. Hnr. Sachsenburg. dp. 16 gr. i S 1659 M 91.
- Ioh. Pe. Halen. (Horla Sax.) dp. 16 gr. i W 1683 S 11, gra. i S 1688 S 111.
- Ioh. Phil. Zittau. dp. i S 1707 P 9, prom. i S 1707 P 51.
- Nathan. Servestan. dp. 16 gr. i S 1654 S 58.
- Nic. Andr. Lubichunen. n. 16 gr. i S 1649 S 82.
- Sam. Freiberg. n. 16 gr. i S 1649 M 269, iur. R. L. Slutero 1657.
- Sam. Freiberg. dp. 16 gr. i S 1672 M 113, 6 gr. i W 1676 M 83.
- Thom. Lichtenberga Lusat. dp. i S 1699 P 4, i S 1699 P 86.
- Voigt** Wilh. Greitschen. Misn. dp. 16 gr. i S 1688 M 142.
- Voigtel** Frdr. Nic. Islebien. dp. et prom. 3 *off* i S 1703 S 26.
- Vokerott** s. Vockerodt.
- Volandt**, **Vohland** Andr. Teuchren. dp. 16 gr. i S 1671 M 38, 16 gr. i S 1676 M 63.
- Math. Francofurtum. ad Moenum n. 16 gr. i W 1635 B 4.
- Volchard** Ioh. Salzungem. Thuring. 18 gr. i W 1671 M 85.
- Volck** Ioh. Hnr. Annaberg. dp. et prom. 1 *off* i S 1703 M 147.
- Völcke** Ioh. Wolf (-Wolfg.) Lichtenberga. n. 16 gr. i S 1656 M 236, 16 gr. i S 1663 M 236.
- Völckel**, **Volckel**, **Volkel** Geo. Paul. Hirsberga Varisc. dp. et iur. 1 *off* 22 gr. i S 1694 M 130.
- Godfried Hnr. Dresden. prom. i W 1707 M 45.
- Godfried. Mart. Radeberg. Misn. 16 gr. i W 1671 M 39.
- Ioh. Christ. Henburg. dp. 22 gr. i S 1672 M 68.
- Ioh. Christoph. al. Völckel Radeberg. dp. 18 gr. i S 1667 M 120.
- Ioh. Dav. Brezschen. Sax. dp. 16 gr. i S 1699 S 6.
- Ioh. Godfr. Dresden. 1 *off* i S 1698 M 222.
- Ioh. Hnr. Radeberg. n. 16 gr. i S 1650 M 204, iur. R. D. Kronmayero.
- Ioh. Math. Baruth. Franc. dp. 16 gr. i S 1680 B 6, 16 gr. i S 1684 B 21.
- Völckell** Christ. al. Volkel Weiffensfels. n. 16 gr. i S 1635 M 77, iur. R. L. Rivino 1639.
- Enoch. al. Vöckel Nivemontan. n. 16 gr. i S 1661 M 85, iur. R. D. Ittigio 1666.
- Volcker**, **Völcker** Christoph. Grimmen. n. 8 gr. i S 1635 M 84.
- Dan. Christoph. Arnstad. 16 gr. i S 1682 M 210.
- Elias Crosnen. Siles. 16 gr. i W 1686 P 46.
- Ioh. Wettina Sax. dp. 16 gr. i S 1679 S 22, 16 gr. i W 1686 S 102.
- Ioh. Christoph. Ilmenav. Thuring. dp. 16 gr. i W 1656 M 199, iur. R. D. Norico ao. 1665, 16 gr. i S 1665 M 22.

- Voleker** Ioh. Geo. Hmenavien. 1 *off* i S 1681 M 122.
 — Ioh. Nic. Numburg. Misn. dp. et prom. 8 *gr* i S 1708 M 142.
 — Mich. Wettin. n. 16 *gr* i W 1646 S 26, iur. R. Lic. Schlütero.
 — Thom. Gedanen. prom. i S 1704 P 46.
Völckerlingius Valent. Brunsvic. 16 *gr* i S 1677 S 8.
Volckhammer Ioh. Römbild. 12 *gr* i W 1657 B 8.
Volckius Ioh. Gothan. n. 14 *gr* i S 1636 B 35.
Volckmann, -man Geo. Ant. Lignic. Siles. (Lusat.) dp. 22 *gr* i S 1683 P 18, 16 *gr* i S 1683 P 71.
 — Ioh. Ioach. Andreaemontan. Cherus. 16 *gr* i S 1683 M 278.
 — Israel Lignic. Siles. 16 *gr* i W 1654 P 14.
Volckmar, -marus Aug. Christoph. Hallen. n. 16 *gr* i S 1635 S 21.
 — Casp. Lobenstein. Varisc. 16 *gr* i W 1645 M 18.
 — Christ. Gottlob Lips. dp. i W 1703 M 14.
 — Dan. Lips. dp. et iur. 1 *off* 22 *gr* i W 1689 M 57.
 — Dan. Gottlieb Lips. dp. 22 *gr* i S 1700 M 18.
 — Eric. Lipsien. n. 16 *gr* i S 1648 M 293, 16 *gr* i S 1665 M 64.
 — Hnr. Lipsen. n. 26 *gr* i W 1657 M 22.
 — Hnr. Andr. Goslar. (Goslar.) n. 16 *gr* i S 1665 S 58, i W 1674 S 17.
 — Ioach. Stralsund. 12 *gr* i S 1655 S 14.
 — Ioh. Hamburg. 16 *gr* i S 1679 S 69.
 — Ioh. Lobenstein. Varisc. n. 16 *gr* i S 1642 M 27.
 — Ioh. Christoph. Pirnen. n. 16 *gr* i S 1641 M 102.
 — Ioh. Hnr. Salburg. Varisc. (Salburgen. Misn.) dp. 16 *gr* i S 1674 M 170, i W 1681 M 75, b. a. 12. IV. 1684.
 — Ioh. Phil. Goslar. 1 *off* i W 1699 S 23.
 — Iust. Theod. Hamburg. 22 *gr* i S 1672 S 67.
 — Thom. Auric. Fris. 1 *off* i W 1675 S 63.
Völkner, -erus, Völgkner, Völkner Dan. Glauchen. n. gra. i W 1653 M 67.
 — Hnr. Inst. Moeno-Francofurt. n. 12 *gr* i W 1648 B 2.
 — Ioh. Christoph. Freiroda-Delitian. dp. gra. i S 1666 M 172, 16 *gr* i S 1667 M 271.
 — Michaeas Friburg. Thuring. n. 12 *gr* i W 1647 M 37.
 — Mich. Schmon. Thuring. 16 *gr* i W 1656 Thuring. 6.
Völkstädt, -tt von Wolf Dietr. eq. Thuring. 1 *off* i S 1662 M 4.
Volgenad Ioh. Christoph. Weisenfels. n. 10 *gr* i W 1634 M 77.
Völgkner s. Völkner.
Volgnad, Volgnadt, Volgnand, Vollgnad Hnr. Wratislaven. 16 *gr* i W 1653 P 13.
 — Hnr. Vratislav. Siles. dp. 16 *gr* i S 1687 P 16, 1 *off* i S 1693 P 84.
 — Sebald. Vratislav. n. 16 *gr* i S 1635 P 18.
Volhard, -t, Vollhart Godfr. Altenburg. dp. 16 *gr* i S 1669 M 102, 16 *gr* i S 1676 M 97.
 — Ioh. Geo. Altenburg. n. 16 *gr* i S 1647 M 155.
 — Ioh. Phil. Altenburg. dp. 16 *gr* i S 1669 M 101.
Volhardt (vgl. Vollhardt) Ioh. Adolph. Königsbrucca Lusat. 16 *gr* i W 1678 P 16.
 — Ioh. Christ. Budissa Lusat. dp. et iur. 1 *off* 22 *gr* i S 1698 P 36.
Volkel Christ. Weissenfels. s. Volckell.
 — Ioh. Christoph. Radeberg. s. Völkkel.
Volker Ioh. Drisinen. Neo March. 16 *gr* i W 1682 S 15.
Volkhard Christ. Albert. Apenrada Slesvic. 1 *off* i S 1699 S 46.
Völkner s. Völkner.
Voll Sebast. Lipsien. 16 *gr* i S 1651 M 154.
Volland, -dt Christ. Wilh. Mühlhusa Thuring. prom. 16 *gr* i W 1700 M 118.
 — Hieron. Mühlhusin. dp. 16 *gr* i S 1677 M 149.
 — Ioh. Andr. Noriberg. m. 16 *gr* i S 1680 B 34.
Vollenhaus s. Vollimhauf.
Vollgnad s. Volgnad.
Vollhard Ioh. Frdr. Misenen. 16 *gr* i W 1676 M 68.
Vollhardt, -hart, Vollhardt (vgl. Volhardt u. Vollhart) Aug. Conr. Dresden. dp. 22 *gr* i S 1674 M 8, 16 *gr* i S 1674 M 222.
 — Godfr. Dresden. n. 16 *gr* i S 1640 M 63.
Vollhart (vgl. Volhard u. Vollhardt) Ioh. Christ. Breitingen. Misn. dp. 16 *gr* i W 1672 M 42.
 — Ioh. Geo. Breitingen. Misn. dp. 16 *gr* i W 1672 M 54.
Vollimhauf, Vollenhaus, Voll im Hauf Dan. 16 *gr* i S 1658 M 6.
 — Ioh. Steinförden. (Steinsdorffio-) Varisc. dp. gra. i W 1675 M 89, 16 *gr* i S 1684 M 147.
Vollmar, Volmar (vgl. das.) Huldricus Nimberg. n. 12 *gr* i W 1640 S 5.
 — Ioh. Christoph. Altenburg. 16 *gr* i W 1686 M 129.
 — Ioh. Ulr. al. Volmar Servestan. Anhalt. 1 *off* i W 1691 S 59, b. a. 29. XI. 1692, m. 26. I. 1699.
Vollimhauf Gotfr. Reicharts[werbenaj Misn. dp. et iur. gra. i W 1695 M 18.
Vollrath Ern. Godfr. Ölsnic. dp. 16 *gr* i S 1675 M 46.
 — Godfr. Hnr. Esperstedien. Sax. dp. 16 *gr* i S 1693 S 9.
 — Godfr. Hnr. Mansfeld. Sax. prom. 1 *off* i S 1703 S 61.
 — Gottlieb Leberecht Esperstad. Sax. dp. 16 *gr* i W 1700 S 1.
 — Ioh. al. Wolrath Rosbac. Varisc. n. 16 *gr* i S 1656 M 53.
 — Ioh. Frdr. Sangerhusan. Thuring. prom. i W 1704 M 73.
 — Ioh. Gabr. Ölsnicen. dp. 16 *gr* i S 1677 M 155.
 — Ioh. Tob. Ölsnic. Varisc. 16 *gr* i S 1675 M 263.
 — Leberecht Chemnic. Misn. 16 *gr* i W 1686 M 154.
 — Leberecht Gabr. Ölsnicen. dp. 16 *gr* i S 1677 M 156.
Vollsack Ioh. Cala-Lusat. dp. 16 *gr* i W 1677 P 13, i W 1684 P 10.
Vollstädt, Vollstadt, Volstedt Christ. Cygneus n. 16 *gr* i S 1645 M 70, iur. R. L. Schlütero 1649, renovavit iuramentum R. D. Ursino 1654.
 — Dav. Cygneus n. 16 *gr* i S 1645 M 94.

- Vollstädt** Godfr. Cygneus n. 16 gr. i S 1645 M 130.
— Ioh. Lud. Cygneus dp. 16 gr. i S 1680 M 56, i W 1684 M 34.
- Volmar** (vgl. Vollmar) Casp. Sangerhusan. n. 16 gr. i S 1652 M 342.
- Volmhaus** Christoph. Wenirhaven. n. 13 gr. i W 1647 B 19.
- Volpius** Geo. Laucha-Thuring. dp. 10 gr. i S 1662 M 114.
- Volradt**, -rat Gabr. Cygneus n. 7 gr. i S 1641 M 65.
— Godfr. Cygneus n. p. i W 1637 M 160.
- Volsche** Hnr. Geo. Lachovia Luneburg. i W 1684 S 19.
- Volschius** Ioh. Aurica-Fris. n. p. i S 1635 S 33.
— Thom. Aurica-Fris. n. p. i S 1635 S 34.
- Volstedt** s. Vollstädt.
- Völte** Ioh. Berolin. March. 16 gr. i S 1677 S 26.
- Völter** Ioh. Casp. Svinfurt. Franc. dp. 16 gr. i S 1687 B 2, 8 gr. i S 1687 B 12.
- Voltzschius** Theodoric. Hamburg. 16 gr. i W 1651 S 24.
- Vopelius** Car. Frdr. Misnen. n. 16 gr. i S 1652 M 380.
— Christ. Sitta-Lusat., stud. veter., 16 gr. i S 1666 P 2.
— Frdr. Sitta-Lusat. 24 gr. i W 1657 P 11.
— Godfr. Zittav. Lusat. dp. 16 gr. i S 1661 P 28, 16 gr. i S 1667 P 71.
— Godfr. Zittan. dp. 1 *off* 1 gr. i S 1698 P 3.
— Ioh. Dan. Appelstad. Thuring. dp. et iur. i S 1698 M 124.
— Ioh. Tob. Zitta Lusat. dp. et iur. 1 *off* 14 gr. i S 1696 P 40.
- Vorbergk** Gottlieb Sigismund. Budissin. 16 gr. i S 1675 P 78.
- Vörckel** s. Ferckel.
- Vorkampff** Ioh. Mittovia Curland. i W 1681 P 17.
- Vos** Ioh. Hnr. Amstelodam. dp. et prom. i S 1704 S 22.
- Voshagen** Casp. Herfurt. extran. 16 gr. i S 1659 S 120.
- Voß** Iac. Hamburg. prom. 1 *off* i S 1702 S 69.
- Voßius** Godfr. Vratislav. m. 16 gr. i S 1673 P 18.
- Voth** Ioh. Paul. Griesen. Thuring. dp. 16 gr. i S 1659 M 26.
- Vreißensin** Gerhard. Lipsen. s. Preißensin.
- Vulpus** Christoph. Großen-Salza-Sax. n. 16 gr. i S 1661 S 27.
— Ioh. Ölsnic. Varisc. n. 16 gr. i W 1650 M 137, iur. R. D. Geiero ao. 1660.
— Ioh. Gottlob Werda Misn. dp. 16 gr. i S 1679 M 168, 16 gr. i S 1688 M 251, b. a. 20. IV. 1689, m. 29. I. 1691.
— Ioh. Hnr. Pönic. n. 7 gr. i S 1658 M 273.
— Paul. Geieren. Misn. 16 gr. i W 1657 M 12.
- Vultei** Ioh. Wilh. Hallen. n. 1 *off* i S 1649 S 55.
- Vultpius** Ioh. Christoph. Rudolstadt. prom. 1 *off* i W 1708 M 53.
- Vulturius** Ioh. Sigism. Cmelien. Misn. n. 8 gr. i S 1665 M 110.
- Vurberger** Geo. Sigism. Lauben. 16 gr. i S 1641 P 14.

W.

- Wabst** Christ. Stolpen. dp. 16 gr. i S 1674 M 45.
— Geo. Christ. Vratislav. Siles. dp. 22 gr. i S 1692 P 3, i S 1699 P 66.
- Wach** Christ. al. Wag Graez. Varisc. n. 16 gr. i S 1649 M 54.
— Christ. Lipsien. n. 16 gr. i S 1646 M 23.
— Ioh. Christ. Lipsen. 16 gr. i W 1666 M 30, b. a. 30. III. 1667.
— Ioh. Christoph. Lipsen. n. 16 gr. i S 1655 M 282.
— Theodor. al. Wache Lipsien. n. 16 gr. i S 1650 M 253.
- Wache** Theodor. s. Wach.
- Wachenhausen** Car. Theodoric. Granzino-Megapolitan. n. 16 gr. i S 1652 S 42.
- Wachler** Frdr. Paul. Gothan. prom. i S 1707 M 158.
— Ioh. Conr. Berolin. s. Wachter.
- Wachman** Ioh. Conr. Hoya-Luneburg. n. 1 *off* i W 1648 S 15, iur. R. M. Preibisio.
- Wachnitzius** Iac. Strasburg. Ucker-March. prom. gra. i S 1701 S 52.
- Wachs** Casp. Maur. Samacalden. n. 14 gr. i S 1647 B 2.
— Ioh. Frdr. Smalcalden. n. 5 ¹/₃ gr. i S 1647 B 13.
- Wachsmuth**, Wachßmuth Christ. Belgran. dp. 16 gr. i S 1680 M 19.
— Geo. Dav. Kleeberga Misn. dp. et prom. 1 *off* 16 gr. i S 1701 M 57.
— Ioh. Bernhard. Halen. Sax. 16 gr. i S 1691 S 80.
— Ioh. Christ. Belgeran. dp. i S 1685 M 101.
— Luc. Hallen. dp. 16 gr. i S 1671 S 20, 13 gr. i S 1674 S 98.
— Tob. Hallen. 16 gr. i S 1653 S 53.
— Tob. Luc. Hallen. n. gra. i S 1645 S 26.
- Wachtel** Godfr. Vratislav. dp. et iur. 1 *off* 22 gr. i S 1694 P 41.
— Iustin. Vratislav. Siles. dp. et iur. gra. i S 1697 P 68.
- Wachter** Augustin. Schnebergen. (Schneeberga Misn.) dp. 16 gr. i S 1679 M 12, i W 1685 M 33.
— Geo. Meunningen. Franc. 16 gr. i W 1642 B 4.
— Geo. Meunningen. 16 gr. i S 1677 B 32.
— Ioh. Beniam. Obigen. dp. 16 gr. i S 1696 M 82, 16 gr. i W 1696 M 40.
— Ioh. Christ. Lips. 16 gr. i W 1678 M 22.
— Ioh. Christ. Weida-Varisc. n. 16 gr. i S 1636 M 121, iur. R. III. D. Hoppio.
— Ioh. Conr. al. Wachler Berolin. dp. 16 gr. i W 1700 S 3, prom. 2 *off* i S 1708 S 49.
— Ioh. Frdr. Glauchen. n. 16 gr. i S 1652 M 417.
— Ioh. Hnr. Martisburg. dp. et prom. i W 1703 M 89.
— Paul. Christ. Eibenstock. dp. et iur. 21 gr. i S 1698 M 155.
- Wächter** Christfried. Grimmen. dp. 16 gr. i S 1663 M 43, b. a. circa solstit. aestiv. S 1670.

- Wächter** Ioh. Adam. Cruciburg. Thuring. n. 16 *gr.* i S 1657 M 96.
 — Ioh. Frdr. Misn. 16 *gr.* i S 1667 M 223.
 — Ioh. Frdr. Werdavien. Misn. dp. 5 *gr.* i S 1662 M 163.
 — Ioh. Godfr. Werdavien. Misn. dp. 5 *gr.* i S 1662 M 164.
 — Ioh. Zachar. Iuterbocen. s. Wächter.
 — Leonhard. Dobscha Hungar. dp. et iur. 22 *gr.* i S 1691 P 71.
 — Paul. Grimmen. s. Wächter.
 — Reinhard. Grimmen. n. 16 *gr.* i S 1655 M 257.
Wächtler, Wächter, Wechtler (vgl. Wechtler) Christfried Grimmen. s. Godfr.
 — Christ. Dav. Iutterboco Sax. dp. 16 *gr.* i S 1697 S 1.
 — Dav. Grimma (-en.) n. 16 *gr.* i S 1658 M 113, 16 *gr.* i S 1668 M 140.
 — Dav. Polycarp. Wurzen. dp. et prom. i S 1707 M 75.
 — Dav. Renat. Wurzen. prom. i S 1704 M 99.
 — Godfr. Grimmen. 16 *gr.* i W 1668 M 7.
 — Iac. Grimmen. n. 16 *gr.* i S 1647 M 143.
 — Ioh. Cygneus n. 16 *gr.* i S 1652 M 295, iur. R. L. Slutero 1657.
 — Ioh. Zachar. al. Wächter Iuterboc. Sax. dp. 16 *gr.* i S 1669 S 51, 16 *gr.* i S 1675 S 108.
 — Paul. al. Wächter Grimmen. dp. 16 *gr.* i S 1663 M 42, 16 *gr.* i W 1668 M 6.
 — Paul. Iac. Iutterboco. 16 *gr.* i W 1667 S 6
 — Sam. Grimmen. dp. i S 1702 M 135, prom. 1 *off.* i S 1703 M 252.
Wacke Christoph. Numburg. non compl. 22 *gr.* i S 1660 M 69.
 — Dav. Numburg. dp. 22 *gr.* i S 1678 M 24.
Wacker Beniam. Lipsien. n. 16 *gr.* i S 1656 M 273.
 — Christoph. Eblebia-Thuring. 16 *gr.* i S 1660 M 16.
 — Ioh. Albert. Ostheim. Franc. 13 *gr.* 6 δ . i W 1639 B 2.
Wackernagel Ioh. Christoph. Slaiz. Varisc. 16 *gr.* i S 1669 M 216.
Wackius Ioh. Christoph. Witteberg. 14 *gr.* i W 1656 S 8.
Wag Christ. Graez. Varisc. s. Wach.
Wagen a liber baro in Wagensberg Geo. Sigism. fr., haereditarius in Wagensberg, Sack et Stölpgen, n. 1 Ungar. i W 1639 P 4.
 — Ioh. Balth. fr., haereditarius in Wagensberg, Sack et Stölpgen, n. 1 Ungar. i W 1639 P 3.
Wägen Mart. Freyenwald. March. dp. i S 1702 S 30, prom. 1 *off.* i S 1702 S 98.
Wagener (vgl. Wagner) Geo. Augustin. Guben. Lusat. n. 22 *gr.* i S 1658 P 39.
 — Geo. Sam. Gersdorffio-Misn. s. Wagner.
 — Ioh. Kohren. 6 *gr.* i S 1637 M 1.
 — Ioh. Wilhelm. Heringa-Thuring. s. Wagner.
Wagenführer Ioh. Hallen. n. gra. i S 1651 S 68.
Wagenknecht Ioh. Vratislav. n. 16 *gr.* i W 1645 P 32, iur. R. D. S. Mosbach.
 — Ioh. Witteberg. 8 *gr.* i S 1652 S 12.
Wagiogel, Wengel Ioh. Christoph. Dresden. dp. 16 *gr.* i S 1654 M 75, iur. R. D. Ittigio 1660.
Wagler Christ. Annaeberg Misn. dp. 16 *gr.* i S 1688 M 32, 16 *gr.* i S 1694 M 191.
 — Ioh. Christoph. Annaeberg. dp. 16 *gr.* i S 1682 M 86.
Wagner, -erus (vgl. Wagener u. Wegner) Abr. Augustan. dp. i W 1674 B 13, 1 *off.* i S 1676 B 16.
 — Adam. Freiberg. Misn. gra. i S 1648 M 21.
 — Adam. Ludstad. (Lodstad.) Franc. n. 16 *gr.* i S 1653 B 39, gra. i S 1653 B 3.
 — Andr. Gaschwitz. Misn. n. 16 *gr.* i S 1642 M 62.
 — Andr. Hallen. dp. 16 *gr.* i S 1664 S 16.
 — Andr. Schladebachio (Sladebachio-Martisburgen.) dp. 16 *gr.* i S 1680 M 7, 16 *gr.* i S 1688 M 151.
 — Ant. Conr. Eglinga Fris. dp. 22 *gr.* i W 1682 S 1, 16 *gr.* i W 1682 S 5.
 — Augustin. Wisenthal. n. 16 *gr.* i S 1647 M 17.
 — Beniam. Wesmar. Misn. dp. 16 *gr.* i S 1694 M 10, prom. i W 1703 M 104.
 — Bodo Hohenstein. dp. 16 *gr.* i S 1686 M 12.
Wagner Casp. Martisburg. dp. 16 *gr.* i S 1694 M 14, prom. 1 *off.* i S 1701 M 105.
 — Casp. Ortrand. Misnic. 1 *off.* 6 *gr.* i W 1642 M 6.
 — Christ. Cüstrino-Neomarch. 16 *gr.* i S 1679 P 80.
 — Christ. Dresden. n. 16 *gr.* i W 1653 M 38.
 — Christ. Ernsleben. Sax. 1 *off.* i W 1688 S 22.
 — Christ. Hallen. Sax. n. 16 *gr.* i S 1661 S 24.
 — Christ. Ieveran. Fris. n. 16 *gr.* i S 1650 S 84.
 — Christ. Lipsen. n. 16 *gr.* i S 1655 M 397.
 — Christ. Lipsen. dp. 22 *gr.* i S 1667 M 153, prom. 1 *off.* i W 1676 M 34, b. a. 12. IV. 1677, m. 31. I. 1679, iur. R. Pfauzio ao. 1682, gra. i S 1682 M 263, olim prom., theol. b. 19. IV. 1686.
 — Christ. Lüchtenstein. n. 12¹/₂ *gr.* i S 1650 M 98.
 — Christ. Oberschoenen. dp. 18 *gr.* i S 1708 M 4.
 — Christ. Beniam. Dresden. dp. et iur. 1 *off.* 22 *gr.* i S 1695 M 38.
 — Christ. Gottlob Budifa-Lusat. prom. i S 1707 P 45.
 — Christ. Hnr. Eisenberga Osterland. dp. et prom. i W 1707 M 10.
 — Christoph. Camentio Lusat. prom. i S 1705 P 56.
 — Christoph. Erfurt. 16 *gr.* i S 1660 M 9.
 — Christoph. al. Wegner Ferchland. Sax. i W 1674 S 21.
 — Christoph. Franckleben. n. 16 *gr.* i S 1655 M 240.
 — Christoph. Hallen. n. gra. i W 1653 S 35.
 — Christoph. Martisburg. n. gra. i S 1656 M 286.
 — Christoph. Weidenberga-Franc. 16 *gr.* i S 1639 B 3, b. a. 15. VII. 1643.
 — Christoph. al. Wegner Sigism. Vasdorf. Henneberg. 16 *gr.* i S 1689 B 13.
 — Conr. Ieveran. Fris. n. 16 *gr.* i S 1650 S 80, 16 *gr.* i W 1651 S 26.
 — Conr. Sch[n]eeberg. prom. gra. i S 1702 M 158.
 — Constantin. Gottlieb Witteberg. 16 *gr.* i W 1690 S 12.

- Wagner** Dan. Essena-Fris. Orient. dp. [et] iur. 32 gr. i W 1656 S 83.
- Dan. Lichtenstein. Misn. dp. et iur. 1 *apf* 2 gr. i S 1696 M 170.
- Dan. Schnadebacen. (-bachen. Misn.) dp. 16 gr. i S 1677 M 180, 16 gr. i W 1686 M 111, b. a. 27. XI. 1688.
- Dan. (Dav.) Tzopen. (Tschopen.) dp. 16 gr. i S 1662 M 88, iur. R. D. Schwendendörffler ao. 1672, 16 gr. i S 1672 M 150.
- Dav. Tzopen. s. Dan.
- Dav. Vratislav. Siles. dp. 22 gr. i S 1662 P 39.
- Dav. Gotthelf Cygneus dp. i S 1704 M 10.
- Dav. Sam. Lauba Hexapolitan. dp. et iur. 15 gr. i S 1690 P 36.
- Dav. Sam. Rottenburg. ad Nissum Lusat. non compl. 14 gr. i S 1660 P 48.
- Elias Lauba-Lusat. n. 15 gr. i S 1642 P 29.
- Ephraim. Sula-Franc. 16 gr. i W 1660 B 1.
- Esaias Hohenstein. Misn. dp. et iur. 1 *apf* 16 gr. i S 1696 M 172.
- Frdr. Clausthal. prom. i W 1703 S 30.
- Gabr. Freiberg. Misn. dp. 7 gr. i S 1689 M 35, 16 gr. i S 1689 M 140.
- Gabr. Quedlinburg. dp. 16 gr. i S 1674 S 12, 12 gr. i W 1686 S 54, b. a. und m. 13. I. 1689.
- Geo. Lichtenberg. n. 16 gr. i S 1656 M 237.
- Geo. Martisburg. dp. 16 gr. i W 1661 M 134.
- Geo. Numburg. n. 13 gr. i S 1650 M 154, iur. R. D. Langio 1656.
- Geo. Radeberg. n. 16 gr. i S 1647 M 108.
- Geo. Tenstad. Thuring. dp. 10 gr. i W 1688 M 37, 16 gr. i W 1688 M 134.
- Geo. Berthold. Cannewurf. Thuring. 8 gr. i W 1655 M 40.
- Geo. Christoph. Iaura-Siles. 16 gr. i W 1646 P 3.
- Geo. Gottlieb Freiberg. dp. et iur. 1 *apf* 18 gr. i S 1690 M 140.
- Geo. Mich. Quedlinburg. dp. 16 gr. i S 1671 S 14.
- Geo. Sam. al. Wagener Gersdorf. (Gersdorffo-) Misn. dp. 16 gr. i S 1683 M 65, 16 gr. i S 1683 M 224.
- Wagner** Geo. Sam. Limaena Misn. dp. i S 1704 M 16, b. a. und m. 11. II. 1716, theol. b. 24. VIII. 1723, theol. lic. 9. IX. 1726, theol. dr. 10. IX. 1726.
- Godfr. Francklebien. n. 16 gr. i S 1655 M 241.
- Godfr. Iüterboc. dp. 18 gr. i S 1703 S 7.
- Godfr. Lips., Rectoris fil., n. 25 gr. i W 1657 M 17, 2 *apf* i W 1669 M 92, ob aetatem immaturam promisit tantum.
- Godfr. Schmideberga Siles. dp. et iur. i S 1685 P 34.
- Godfr. Wesmarien. Misn. dp. 16 gr. i S 1686 M 64, 1 *apf* i W 1693 M 51, b. a. 28. XI. 1696, m. 28. I. 1697.
- Gottlieb Christ. Lips. dp. i S 1667 M 210. Hic omissus se Rectore Reinharto depositum docuit schedula consueta Rectore D. Paulo Francisco Romano P. P.
- Hnr. Ferchland. Sax. 16 gr. i W 1683 S 41.
- Hnr. Franckenlebien. Thuring. n. 16 gr. i S 1647 M 135, iur. R. M. Preibisio.
- Hnr. Schwartzenbergk. n. 16 gr. i S 1665 M 143.
- Iac. Lips. dp. i W 1685 M 13.
- Ierem. Lichtenstein. Misn. n. gra. i S 1640 M 73, 16 gr. i S 1647 M 146.
- Ierem. Vratislav. Siles. dp. 22 gr. i W 1683 P 29, 1 *apf* i W 1683 P 81.
- Ioach. Camicen. n. 16 gr. i W 1637 P 31.
- Ioach. Ferchlanden. Sax. dp. gra. i S 1688 S 22, gra. i S 1688 S 88.
- Ioh. Coburg. 16 gr. i W 1668 B 5.
- Ioh. Ieveran. Fris. n. $\frac{1}{2}$ *apf* 4 gr. i W 1644 S 6, iur. R. D. Schwendendörffler ao. 1650.
- Ioh. Gamenz. Lusat. dp. 16 gr. i S 1662 P 43.
- Ioh. Chamiz. Siles. 22 gr. i W 1671 P 13.
- Ioh. Grawinkel Thuring. n. 12 gr. i S 1652 M 144, gra. i S 1662 M 28.
- Ioh. Lichtenstein. n. 16 gr. i W 1644 M 52.
- Ioh. Lichtenstein. n. 16 gr. i S 1647 M 177.
- Wagner** Ioh. Martisburg. n. 10 gr. i W 1650 M 221, iur. R. D. Ursino 1658.
- Ioh. Sandoa-Sax. 16 gr. i S 1677 S 67.
- Ioh. Wratislaven. 16 gr. i W 1648 P 8.
- Ioh. Abr. Bernstad. Lusat. dp. 22 gr. i S 1681 P 25, 1 *apf* i S 1681 P 54, b. a. 22. IV. 1682.
- Ioh. Adam. Smalcalden. gra. i S 1664 B 13, gra. i S 1664 B 21.
- Ioh. Andr. Buschweiloren. Alsat., olim dp., iur. gra. i S 1686 B 21.
- Ioh. Andr. Sleusing. n. gra. i S 1664 B 8, 8 gr. i S 1664 B 17.
- Ioh. Balth. Smalcalden. dp. 16 gr. i S 1666 B 16.
- Ioh. Bartholom. Weida Varisc. 18 gr. i S 1689 M 165.
- Ioh. Casp. Querfurt. n. 12 gr. i S 1636 S 24.
- Ioh. Casp. Sayda-Misn. n. 16 gr. i S 1661 M 182.
- Ioh. Christ. Cizen. n. 16 gr. i S 1649 M 160.
- Ioh. Christ. Rittersgrün. dp. et prom. i W 1706 M 18.
- Ioh. Christ. Saltzen. n. 1 *fl.* i W 1650 M 6.
- Ioh. Christoph. Camenz. dp. i S 1705 P 3.
- Ioh. Christoph. Franco-Hohenloic. 16 gr. i S 1691 B 23.
- Ioh. Christoph. Königstein. n. 16 gr. i S 1638 M 78.
- Ioh. Christoph. Neobrandenburg. 24 gr. i S 1655 P 14.
- Ioh. Christoph. Smöllen. dp. 16 gr. i W 1683 M 60, 1 *apf* i S 1694 M 232.
- Ioh. Christoph. Weida Varisc. dp. 22 gr. i S 1689 M 57, 1 *apf* i S 1699 M 188.
- Ioh. Christoph. Zitta Lusat. dp. 16 gr. i S 1701 P 3.
- Ioh. Dan. Hohenstein. Misn. 22 gr. i W 1688 M 152.
- Ioh. Dietr. Sax. i W 1685 S 36.
- Ioh. Frdr. Mariaeberg. dp. 16 gr. i S 1654 M 69.
- Ioh. Frdr. Steyerthal. Luneburg. dp. et iur. gra. i S 1694 S 34.
- Ioh. Geo. Bercka Thuring. prom. i S 1706 M 109.
- Ioh. Geo. Erfurt. Thuring. 16 gr. i S 1670 M 14.

- Wagner** Ioh. Geo. Friberg. n. 13 *gr.* i W 1634 M 70.
 — Ioh. Geo. Gotha-Thuring. 22 *gr.* i S 1668 M 77.
 — Ioh. Geo. Olsna-Siles. dp. 22 *gr.* i S 1675 P 36, 16 *gr.* i S 1675 P 94.
 — Ioh. Geo. Weyda-Varisc. dp. 16 *gr.* i S 1671 M 62.
 — Ioh. Godfr. Martisburg. n. 16 *gr.* i S 1670 M 210, i W 1681 M 89.
 — Ioh. Godfr. Osterfelden. Misn. dp. et iur. 16 *gr.* i S 1682 M 180.
 — Ioh. Godfr. Zittav. dp. 22 *gr.* i S 1675 P 38, 16 *gr.* i S 1675 P 96.
 — Ioh. Gottlob Pirna Misn. dp. 16 *gr.* i S 1679 M 169.
 — Ioh. Hnr. Hesleren., olim dp., iur. 12 *gr.* i S 1686 M 269.
 — Ioh. Herm. Heilbronn. Varisc. dp. i S 1706 M 25, prom. i S 1706 B 17.
 — Ioh. Iac. Curia Varisc. dp. i S 1702 B 20.
 — Ioh. Iac. Rottenburg. Lusat. n. 16 *gr.* i S 1642 P 28, iur. R. L. Schlüter.
 — Ioh. Iac. Schwinfurt. extran. 16 *gr.* i S 1659 B 24.
 — Ioh. Luc. Elrichen. Saxo n. i S 1661 S 105, 16 *gr.* i S 1669 S 9.
 — Ioh. Mathes. (Mathi.) Curia Varisc. (-Franc.) dp. 16 *gr.* i S 1696 B 4, prom. 1 *apf.* i W 1700 B 21, b. a. 21. V. 1702, m. 8. II. 1703.
 — Ioh. Melch. Hohenstein. dp. 16 *gr.* i S 1686 M 128.
 — Ioh. Pe. Rothacen. n. 12 *gr.* i S 1645 B 9.
 — Ioh. Sam. Limaena Misn. dp. i S 1704 M 23.
 — Ioh. Ulr. Steinbach. Pönicen. n. 16 *gr.* i W 1639 M 4, iur. R. D. Q. Schachero 1646.
 — Ioh. Valent. Grauwinkelen. i S 1692 M 124.
 — Ioh. Valent. Meinungen. dp. et iur. 1 *apf.* 10 *gr.* i W 1694 B 10.
 — Ioh. Wilh. al. Wagen er Heringa-Thuring. dp. gra. i W 1676 M 17, gra. i W 1676 M 77.
 — Mart. Altenburg. n. 16 *gr.* i S 1643 M 81.
 — Math. Posenien. Ungar. dp. et iur. i S 1692 B 40.
 — Melch. Christ. Brunsvicen. 16 *gr.* i S 1653 S 8.
 — Mich. Martisburg. Misn. dp. gra. i S 1659 M 188.
- Wagner** Mich. Penicen. n. 16 *gr.* i S 1653 M 107.
 — Mich. Seidenberg. Lusat. 16 *gr.* i S 1646 P 4.
 — Paul. Lipsien. n. 16 *gr.* i S 1652 M 31.
 — Pe. Lipsien. dp. 16 *gr.* i W 1661 M 16.
 — Pe. Paul. Gersdorf. Misn. dp. et iur. 1 *apf.* 10 *gr.* i W 1694 M 120.
 — Phil. Cahlen. n. 8 *gr.* i S 1636 M 187.
 — Phil. Ieveran. Fris. n. $\frac{1}{2}$ *apf.* 4 *gr.* i W 1644 S 7, iur. R. D. Schwendendörffer ao. 1650.
 — Salom. Frdr. Schmölen. Misn. (Smolen.) dp. 16 *gr.* i S 1686 M 156, 16 *gr.* i W 1695 S 45.
 — Sam. Mitweiden. n. 16 *gr.* i S 1648 M 23.
 — Sigism. Suhlän. 14 *gr.* i S 1658 B 16.
 — Sim. Ferchland. Sax. dp. et iur. gra. i S 1682 S 23.
 — Theod. Rellungen. Thuring. n. 16 *gr.* i S 1638 M 68.
 — Theophil. Vratislav. Siles. dp. 22 *gr.* i S 1667 P 9, 16 *gr.* i S 1667 P 58.
 — Thom. Cothen. Anhalt. n. 16 *gr.* i S 1647 S 60.
 — Thom. Martisburgen. dp. i S 1622 s. Thom. Schladenbachen.
 — Thom. Martisburg. n. 6 *gr.* i S 1646 M 66, iur. R. D. Kromayero.
 — Thom. Schladenbach. (Martisburgen., Schladebachio Martisburg.) dp. 16 *gr.* i S 1622 M 111, 16 *gr.* i S 1688 M 294, b. a. 18. VII. 1657, m. 27. I. 1659.
 — Traugott Dietr. Camentio Lusat. dp. et prom. i S 1705 P 54, b. a. 15. XII. 1708, m. 7. II. 1709.
 — Vit. Christ. Weidenberga Palatin. dp. 16 *gr.* i S 1663 B 8.
 — Wilh. Westmaria Misn. dp. i S 1685 M 159.
 — Wolfg. Hnr. Dresden. dp. et iur. 1 *apf.* 22 *gr.* i S 1692 M 56.
 — Zachar. Walroden. n. 16 *gr.* i S 1645 M 291, iur. R. D. Schwendendörffer 1650.
- Wahl** Augustin. Chemnic. dp. 16 *gr.* i W 1675 M 63.
 — Aug. Chemnic. Misn. 16 *gr.* i W 1683 M 112.
 — Christ. Quedlinburg. 16 *gr.* i W 1641 S 3.
- Wahl** Christ. Mart. Erfurt. Thuring. prom. i W 1707 M 38.
 — Geo. Altenburg. n. 16 *gr.* i W 1650 M 124.
 — Geo. Annaeberga Misn. dp. 16 *gr.* i S 1683 M 66, 16 *gr.* i S 1683 M 225.
 — Godfr. Freiberg. (-Misn.) n. 16 *gr.* i S 1665 M 118, iur. R. D. Carpzov. 1674, 22 *gr.* i W 1673 M 81.
 — Ioh. Altenburg. n. 16 *gr.* i S 1658 M 226.
 — Wahlau Christ. Brandenburg. 1 *apf.* i W 1694 S 48.
 — Wahle Andr. Ascanien. n. 16 *gr.* i S 1655 S 87.
 — Wahler Geo. Albert. Kitzinga Franc. 16 *gr.* i S 1691 B 19.
 — Wahn Ioh. Casp. Rehavia Varisc. s. Wohn.
 — Wahner Mich. Lichtenstein. Misn. dp. 16 *gr.* i S 1663 M 54.
 — Wahrendorff Ioh. Pe. Lignic. dp. et prom. 2 *apf.* i S 1703 P 52.
 — Wahrmoth s. Warmuth.
 — Wakker Sam. Temera Holsat. 1 *apf.* i S 1696 P 94.
 — Walburger Dietr. Gebhard. Gröbzig-Anhalt. non compl. 19 *gr.* i S 1660 S 139.
 — Mich. Paris. Gröbzig. n. 16 *gr.* i S 1649 S 51.
 — Tob. Rud. Gröbzig. n. 16 *gr.* i S 1649 S 50.
 — Walch, Wallich (vgl. das.) Godfr. Salzungen. prom. 1 *apf.* i S 1702 B 40.
 — Ioh. Christ. Salzungen. 1 *apf.* i W 1690 M 51.
 — Tob. Saltzungen. Thuring. n. 16 *gr.* i S 1636 M 203.
 — Walcker Ioh. Thorun. 16 *gr.* i W 1637 P 3.
 — Walckovius Sam. Brega Siles. dp. et iur. 1 *apf.* 22 *gr.* i S 1699 P 54.
 — Walde a Marc. Christ. in Wüsterbardt Pomer. n. 12 *gr.* i S 1650 S 117.
 — Waldeck Ioh. Ern. Königsbriga-Lusat. dp. 16 *gr.* i S 1675 P 32.
 — Iust. Andr. Corbacchio Waldec. i S 1685 S 96.
 — Waldhütter Steph. Cibinio Transylvan. dp. 1 *apf.* i S 1703 P 19, prom. 1 *apf.* i S 1703 P 93.
 — Waldmann, Waldtman Christ. Ascanien. n. 16 *gr.* i S 1643 S 6.

- Waldmann** Christ. Ascanien. n. 16 gr. i W 1650 S 31.
 — Frdr. Dav. Ascan. Sax. prom. 1^{apf} i S 1701 S 43.
 — Ioh. Andr. Ascan. dp. i S 1685 S 9.
 — Math. Aschersleben. Sax. dp. 16 gr. i S 1662 S 49.
Waldow, Waldovius Ioh. Frdr. Oderbergen. March. 20 gr. i W 1682 S 12.
 — Sam. Gotfr. Otterberga March. dp. et iur. 20 gr. i S 1699 S 35.
Waldow, -dau de (a) Ad. Frdr. eq. March. 2^{apf} i S 1676 S 19.
 — Ioh. Bernhard. eq. Siles. 1^{apf} 8 gr. i W 1677 P 34.
Waldschmiedt Ioh. Phil. Waldec. 16 gr. i W 1682 S 14.
Waldsporn Ioh. s. Hartlieb.
Waldt Christoph. Andr. Lipsien. n. 16 gr. i S 1652 M 224.
Waldtmann s. Waldmann.
Waldtmannus Ioh. Hnr. Stolberg. Thuring. n. 13 gr. i W 1647 M 50.
Wallenburg, -burger (vgl. Wallenburger) Christ. Lützen. n. 16 gr. i S 1658 M 80, iur. R. D. Ittigio 1666.
 — Christ. Wencesl. Luzen. dp. 16 gr. i W 1683 M 20, 20 gr. i W 1691 M 107.
 — Christoph. Freiberg. 16 gr. i W 1686 M 109.
 — Godfr. Salom. Luzen. dp. 16 gr. i W 1683 M 34, 16 gr. i W 1693 M 50.
 — Ioh. Lüzena. (-Misn.) n. 16 gr. i S 1658 M 227, 18 gr. i S 1669 M 234.
Wallenburger (vgl. Wallenburg) Abr. Ant. Laucha-Thuring. n. 16 gr. i S 1652 M 155, iur. R. D. Ittigio 1660.
Wallerus Ioh. Smalcalden. gra. i S 1653 B 11.
Wallhauer Ioh. Schleusingen. dp. gra. i S 1678 B 11, gra. i S 1678 B 38.
Wallich, -ichius (vgl. Walch) Godfr. Hnr. Gothan. Thuring. dp. 22 gr. i S 1690 M 46.
 — Ioh. Geo. Vinarien. Thuring. 16 gr. i W 1680 M 31.
 — Ioh. Wilh. Ienen. 16 gr. i W 1651 M 46.
Wallwitz, Walwitz, -iz a Ioh. Ascan. Dessav. n. 1^{apf} i W 1640
- Wallwitz a.**
 S 1, iur. R. D. Ioh. Michaelis ao. 1643.
 — Wolfg. Sebast. nob. Lusat. non compl. 22 gr. i S 1660 P 71.
Walpert Ioh. Geo. Husdorf. prom. 1^{apf} i S 1709 P 48.
Walrich Albin. Frauenstein. n. 16 gr. i S 1655 M 281.
 — Christoph. Dobelen. n. 16 gr. i S 1648 M 116.
Walsch Math. Steinbach. s. Malsch.
Walsdorff Ioh. Ern. Cöthen. n. 16 gr. i S 1658 S 104.
Walter (vgl. Walther) Christoph. al. Welter Mülhusin. n. 16 gr. i S 1648 M 144.
 — Hnr. Neustat. Varisc. dp. 16 gr. i S 1659 M 31.
 — Leonhard. Camitz. Lusat. n. 16 gr. i S 1645 P 32.
Walterhausen s. Waltershausen.
Waltersdorff Godfr. Clem. dp. 16 gr. i S 1659 M 64.
Waltershausen, Walterhausen, Woltershausen Christ. Gotfr. Radis-Sax. i W 1684 S 8.
 — Kraft Dan. Radis Sax. i W 1684 S 29.
Waltsgott, Waltsgott (vgl. das.) Andr. Vratislaven. 1^{apf} 8 gr. i S 1649 P 59.
Walthauf Nic. Adorff. n. 8 gr. i S 1652 M 69.
Walhausen von Herm. Frdr. nob. Saxo 1^{apf} i S 1652 S 16.
 — Iust. Maur. nob. Saxo 1^{apf} i S 1652 S 15.
Walther, -erus (vgl. Walter) Abr. Cizen. n. 16 gr. i S 1640 M 8, iur. ao. 1651, b. a. 16. IV. 1653, i S 1687 M 85, ao. 1640 sub Rectore Dno. Doctore Svendendorffero inscriptus, iuramentum ao. 1651 sub Rectore Dno. Doctore D. Michaëlis praestitum renovavit die 23. Iunii 1687.
 — Abr. Frdr. Pegau. dp. 16 gr. i S 1696 M 1, prom. i S 1705 M 153.
 — Adam. Elstera-Lusat. n. 16 gr. i S 1652 P 76, iur. R. D. Ittigio 1662.
 — Adam. Lipsien. n. gra. i S 1652 M 179, 16 gr. i S 1663 M 239.
 — Andr. Cyzen. n. 16 gr. i W 1644 M 22.
 — Andr. Ehrenfriedersdorf. dp. 16 gr. i S 1696 M 7, prom. i S 1705 M 154.
- Walther** Andr. Neoburg. Saxo n. 16 gr. i S 1653 S 94.
 — Aug. Brunswic. n. 7 gr. i S 1652 S 99.
 — Balth. Belgeran. n. 16 gr. i S 1651 M 76.
 — Beniam. Werenburg. Varisc. prom. i S 1708 M 156.
 — Casp. Lignic. n. 16 gr. i W 1637 P 9.
 — Casp. Ostra-Zizen. n. 1/2^{apf} 4 gr. i S 1664 M 95.
 — Casp. Ant. Vratislaven. 32 gr. i S 1656 P 72.
 — Christ. Cizen. n. 16 gr. i S 1640 M 28.
 — Christ. Ciza Misn. dp. 16 gr. i S 1683 M 33, 1^{apf} i W 1690 M 28.
 — Christ. Franckenhofia Suev. s. Sebast.
 — Christ. Kirchheiligen. Thuring. n. 8 gr. i S 1656 M 29.
 — Christ. Narkitten. Boruß. 16 gr. i S 1677 P 46.
 — Christ. Plavia-Varisc. dp. 16 gr. i S 1669 M 67, 16 gr. i S 1675 M 184.
 — Christ. Vratislavia-Siles. dp. 22 gr. i S 1668 P 6, 22 gr. i S 1668 P 30.
 — Christ. Beniam. Pegau. dp. 16 gr. i S 1672 M 16, 16 gr. i S 1681 M 127.
 — Christ. Ehrenfried Roetavien. dp. i S 1705 M 4.
 — Christ. Frdr. Pegau. dp. 16 gr. i W 1700 M 13.
 — Christoph. Querfurt. Sax. dp. gra. i S 1687 S 11, gra. i S 1687 S 44.
 — Conr. Ludw. Cizen. dp. i S 1685 M 51.
 — Dan. Görlic. dp. 22 gr. i W 1688 P 13, 1^{apf} i W 1688 P 57.
 — Dan. Frdr. Itzehoa-Holsat. i W 1674 S 24.
 — Dav. Bucov. Medio March. prom. 1^{apf} 6 gr. i S 1703 S 55.
 — Dav. Vratislaven. n. 16 gr. i W 1637 P 12.
 — Detlev. Husen. Holsat. dp. 22 gr. i S 1666 S 38.
 — Ehrenfried Wurzen. Misn. dp. 16 gr. i S 1666 M 94.
 — Elias Adorf. Varisc. dp. 16 gr. i S 1693 M 36.
 — Ern. Frdr. Cygneus (-Misn.) dp. i W 1703 M 20, prom. i W 1707 M 39.

- Walther** Frdr. Hnr. Pegau. dp. 16 gr. i S 1696 M 44.
 — Geo. Mülhusin. n. 16 gr. i S 1655 M 194.
 — Geo. Querfurt. Sax. dp. gra. i S 1686 S 14, gra. i S 1687 S 53.
 — Geo. Christ. Curien. Franc. dp. et prom. 1 *apf* 16 gr. i W 1700 B 3.
 — Godfr. Lauterbac. Misn. dp. 22 gr. i S 1678 M 39, 12 gr. i W 1679 M 33.
 — Godfr. Plavia-Varisc. n. 16 gr. i S 1661 M 123.
 — Gottlob Frdr. Löbau. Lusat. dp. et iur. 1 *apf* 22 gr. i S 1692 P 25.
 — Gottlob Wenzesl. Lignic. dp. et prom. 18 gr. i S 1708 P 38.
 — Jac. Querfurt. Sax. dp. 16 gr. i S 1687 S 17.
 — Ioh. Isenacen. n. 16 gr. i W 1650 M 85.
 — Ioh. Lipsien. n. 8 gr. i S 1642 M 43.
 — Ioh. Ostra-Zizen. (Odra-Zizen.) n. $\frac{1}{2}$ *apf* 4 gr. i S 1664 M 94, 16 gr. i W 1671 M 58.
 — Ioh. Wottenseen. Nordhusan. n. 16 gr. i S 1658 M 228.
 — Ioh. Abr. Pegau. dp. 16 gr. i S 1672 M 57.
 — Ioh. Abr. Rötha. dp. 18 gr. i S 1703 M 47, prom. 1 *apf* 6 gr. i S 1703 M 204.
 — Ioh. Andr. Langendorf. dp. et iur. gra. i W 1693 M 26.
 — Ioh. Andr. Zedliz. (Zetlizen-) Misn. non compl. 16 gr. i S 1660 M 335, i W 1674 M 59.
 — Ioh. Burchard. Bornen. n. 16 gr. i S 1649 M 97, iur. R. D. Kronmayero.
 — Ioh. Christ. Cizen. (-Misn.) dp. i W 1681 M 24, i W 1681 M 76.
 — Ioh. Christ. Lips. dp. 16 gr. i W 1700 M 47.
 — Ioh. Christ. Sangerhusa Thuring. dp. et iur. 1 *apf* 22 gr. i S 1697 M 118.
 — Ioh. Christoph. Norimberg. m. 1 *apf* 2 gr. i W 1676 B 11.
 — Ioh. Christoph. Schneeberg. dp. et prom. i W 1706 M 20.
 — Ioh. Damian. Langendorf. Misn. dp. et iur. gra. i W 1693 M 28.
 — Ioh. Dav. Francofurt. 1 *apf* i S 1698 B 19.
 — Ioh. Dav. Plavien. (-Varisc.) dp. 16 gr. i W 1672 M 47, 16 gr. i S 1679 M 289.
- Walther** Ioh. Elias Meinunga Franc. dp. et prom. 1 *apf* 16 gr. i W 1700 B 7.
 — Ioh. Eman. Grünhayn. dp. et prom. i S 1705 M 123.
 — Ioh. Erhard. Sula-Franc. 16 gr. i W 1655 B 14.
 — Ioh. Frdr. Curia-Varisc. (Curien.) dp. 16 gr. i S 1663 M 189, 1 *apf* i S 1682 B 21, b. a. 28. X. 1682, m. 31. I. 1684.
 — Ioh. Geo. Curia-Varisc. dp. 16 gr. i S 1663 M 188.
 — Ioh. Geo. Francofurt. 16 gr. i S 1684 S 80.
 — Ioh. Geo. Grynayna (Grünhain-) Misn. dp. 16 gr. i W 1688 M 71, 1 *apf* i W 1691 M 138.
 — Ioh. Geo. Lignic. 16 gr. i S 1635 P 1.
 — Ioh. Geo. Mülhusa (Mühlhusa-) Thuring. dp. 22 gr. i S 1684 M 53, 16 gr. i S 1684 M 157.
 — Ioh. Geo. Schmalcaldio Franc. dp. 10 gr. i S 1689 B 4, 16 gr. i S 1689 B 27.
 — Ioh. Hnr. Vinarien. 16 gr. i S 1651 M 10.
 — Ioh. Melch. Meininga Franc. dp. et iur. 18 gr. i S 1691 B 14.
 — Ioh. Mich. Curia-Varisc. dp. gra. i W 1672 M 66.
 — Ioh. Valer. Hilperhusan. gra. i S 1657 B 3.
 — Ioh. Wilh. Francofurt. 16 gr. i S 1684 S 81.
 — Laur. Haga-Schaumburg. gra. i S 1649 S 70.
 — Math. Löbavia-Lusat. n. 16 gr. i W 1650 P 47.
 — Melch. Gryphorin. Siles. dp. gra. i W 1656 P 49.
 — Mich. Rupinus Transylvan. gra. i S 1653 P 35, iur. R. D. Kronmayero.
 — Nic. Nordhusa Thuring. 16 gr. i S 1689 M 212.
 — Nic. Oderan. n. 12 gr. i S 1635 M 82.
 — Paul. Flensburg. 16 gr. i S 1655 S 24.
 — Paul. Zeulenroda-Varisc. gra. i S 1640 M 5.
 — Pe. Alb. Bernecko-Franc. 10 gr. i S 1668 B 18.
 — Phil. Adolph. Halberstad. 16 gr. i W 1642 S 2.
- Walther** Salom. Izehoa-Holsat. 16 gr. i S 1673 S 65.
 — Sam. Hartenstein. Misn. dp. 16 gr. i S 1669 M 75.
 — Sebast. (Christ.) Franckenhof. Suev. dp. et prom. i W 1704 B 4, b. a. und m. 7. II. 1709.
 — Vit. Sazen. Bohem. n. 8 gr. i W 1659 P 12, qui et iuravit [et dt.] 1 *apf*.
 — Wolf Dietr. Iessen. dp. 16 gr. i S 1663 S 58.
- Walther und Cronegk, Walther et Croneck de (a) Casp. Wilh. eq. Siles. dp. i S 1702 P 6, prom. 1 *apf* i S 1702 P 80.
- Walthersdorff von Christoph. (Christ-) Frdr. Mikrowien. (nob.) Lusat. dp. i S 1707 P 2, prom. i S 1707 P 47.
- Waltherus s. Walther.
- Waltsgott (vgl. Waltesgott) Ioh. Geo. Olsna Siles. dp. 22 gr. i S 1684 P 21.
- Walwitz Christoph. Hnr. Deßav. n. 1 *fl.* i S 1650 S 77.
- Walwitz, -witz a s. Wallwitz a.
- Wancke, -ckius Christ. Ostricen. Lusat. dp. 22 gr. i S 1689 P 11, 16 gr. i S 1689 P 47.
 — Dan. Bernstad. Lusat. dp. gra. i S 1688 P 22, 16 gr. i S 1688 P 89.
- Wanckel, -elius Aug. Dresden. n. 1 *fl.* i S 1645 M 34.
 — Ioh. Phil. Martisburg. (Lubenavien. Misn.) dp. 16 gr. i S 1679 M 183, olim dp., iur. 14 gr. i S 1686 M 275, b. a. 27. XI. 1688, m. 13. I. 1689.
 — Phil. Hallen. n. 16 gr. i S 1651 S 72.
 — Wilh. Dresden. n. 1 *fl.* i S 1645 M 285.
- Wanckheim, -mb Christ. Gotha-Thuring. i W 1674 M 42.
 — Ioh. Melch. Gothan. 16 gr. i S 1663 M 252.
 — Ioh. Sam. Delitio dp. 16 gr. i S 1680 M 63, prom. 1 *apf* i W 1690 M 61.
- Wanckius s. Wancke.
- Wandalinus Ioh. Ern. Hafnien. 18 gr. i W 1686 S 86.
 — Nic. Danus 1 *apf* i W 1689 S 28.
- Wandel Tob. Geran. n. 22 gr. i S 1658 M 339.
- Wangeler Ioh. Ebrilibrunnen. dp. 18 gr. i S 1667 M 119.

- Wangemann** Ioh. Christoph. Greußen. i S 1649 M 236.
— Ioh. Mart. Kindelbrucca Thuring. 16 gr. i S 1688 M 262.
- Wangenheim von (a) Bernhard.** Christoph. eq. Thuring. 1. *off* 18 gr. i S 1690 M 187.
— Frdr. eq. Thuring. 1. *off* i W 1692 M 49.
— Ioh. Adolph. eq. Thuring. dp. 1. *off* i S 1680 M 73, 1. *off* i S 1680 M 162.
- Wanicke** Iac. Christ. Drachenberg. n. 16 gr. i S 1648 M 128.
- Wannemacher** Ioh. Phil. Seeheim. Haß. prom. i S 1704 B 23.
— Ioh. Rinov-March. 16 gr. i S 1689 S 113.
- Wanner** Christoph. Bulkolucan. 16 gr. i S 1667 P 67.
- Wanscher** Christoph. Görlitz. Lusat. non compl. 16 gr. i S 1660 P 41.
- Wapenheitsch** Ioh. Ern. Sulzen. Sax. 1. *off* i W 1679 S 22.
- Wapenstecher,** Wapenhenschen Barachias Gottlieb Schönbeccen. Sax. (-Magdeburg.) dp. gra. i S 1701 S 2, prom. i S 1705 S 38.
- Wapnerus** Andr. Leutenberg. Schwarzburg. gra. i W 1675 M 117.
- Warberg** Geo. Claudin. Haffnien. 1. *off* i S 1694 S 68.
- Wardner** Ioh. Kelnokino-Transylvan. n. 1. *off* i S 1649 P 4.
- Warensdorff** a. s. Warnßdorff von.
- Warkotsch,** -kotsch a. Hnr. eq. Siles. n. 19 gr. i S 1664 P 20, 16 gr. i S 1664 P 66.
- Warlitz** Christ. Halen. n. 16 gr. i S 1657 S 38.
- Wärlitz,** Warliz Christoph. Frdr. Altenburg. dp. 16 gr. i S 1698 M 14, prom. 1. *off* 12 gr. i S 1708 M 176.
- Warmbold** Sim. Dolgena-Brunsvic. 16 gr. i S 1674 S 112.
- Warmborn** Christ. Sandoa-March. 16 gr. i S 1674 S 45.
- Warmbrunn** Ioh. Gottlieb Lignic. dp. et prom. i S 1705 P 41.
- Warmens** Ioh. Wilh. Lüneburg. prom. 1. *off* i S 1701 S 61.
- Warmuth** Car. Magdeburg. 1. *off* i S 1681 S 22.
— Pe. al. Wahrnuth Alsted. Thuring. n. 16 gr. i S 1665 M 278, gra. i W 1669 M 51.
- Warner** Augustin. eq. Bremen. 16 gr. i S 1675 S 50.
- Warnikelius,** Warnikenius Melch. Demmin. Pomer. 16 gr. i S 1663 S 82.
- Warnitz** Albin. Freiberg. dp. 16 gr. i W 1667 M 104, 18 gr. i W 1675 M 176.
- Warnßdorff,** Warensdorff, Warnsdorff, Wernsdorf, -dorff von (a) Car. Hnr. eq. Siles. dp. et prom. i W 1704 P 7.
— Casp. Rud. eq. Lusat. dp. et iur. 2. *off* i S 1692 P 13.
— Gothard. Adolph. eq. Lusat. dp. 1. *off* i S 1689 P 17, 1. *off* i S 1692 P 58.
— Hannß Adolph. Beniam. eq. Lusat. dp. 1. *off* i W 1669 P 3.
— Hannß Christoph. Gottlob eq. Lusat. dp. et iur. 3. *off* i W 1696 P 10.
— Wolf Frdr. eq. Lusat. dp. 1. *off* i S 1689 P 33.
- Wartenberg** Ern. Christ. Lips. dp. 16 gr. i S 1678 M 26, i W 1685 M 49, b. a. 16. IV. 1687, m. W 1687.
— Iac. Lips. dp. 16 gr. i S 1678 M 46.
— Pe. Perleberg. March. i W 1674 S 29.
- Wartensleben** a. Adolph. Alex. eq. Westphal. 2. *off* i S 1695 S 41.
— Car. Sophon. Phil. eq. Westphal. 2. *off* i S 1695 S 47.
- Warmund** Christoph. Martisburg. dp. et prom. i S 1706 M 41.
- Wäsche** Andr. Balth. Ascan. dp. 16 gr. i S 1677 S 85, 16 gr. i S 1687 S 34.
- Wascher** Ioh. Geo. Wildhusan. Thuring. dp. et prom. 2. *off* i S 1703 M 142.
- Wasmuth** Mathi. Rostochien. i W 1684 S 30.
- Waßerführer** Christ. Lips. dp. et prom. 2. *off* 8 gr. i W 1701 M 17.
— Dav. Lipsien. n. 1. *off* i S 1645 M 95.
— Dav. Lips. dp. 22 gr. i W 1687 M 7.
- Waßermann** Frdr. Zeden Neo March. 16 gr. i W 1683 P 58.
— Ioh. Wilh. Cernicen. Lüneburg. dp. et prom. 1. *off* 22 gr. i S 1700 S 41.
- Waßerreich** Andr. Friburg. Thuring. 12 gr. i W 1672 M 92.
- Water** Adam Pesneck. Thuring. s. Vater.
- Wattenbergk** Iac. Göttingen. Saxo n. 16 gr. i W 1647 S 20.
- Watzdorf,** -dorff, Wazdorff von (a) Aug. Leberecht eq. Misn. dp. i W 1707 M 1.
— Christ. Volrad uff Siraw undt Kauschwitz 1. *off* i W 1641 M 24.
— Christoph. Adolph. eq. Varisc. n. 16 gr. i S 1665 M 292.
— Christoph. Hnr. eq. Lusat. dp. 1. *off* i W 1683 P 10.
— Dan. Geo. n. 1. *off* i S 1635 M 153, iur. 1638 R. Corvino.
— Frdr. von Ießniz Varisc. n. 1. *off* i W 1646 M 9, iur. R. D. Schwendendorffer ao. 1650.
— Frdr. Aug. eq. Misn. dp. et prom. 3. *off* i S 1700 M 96.
— Hannß (Ioh.-) Christ. eq. Lusat. dp. 1. *off* i W 1683 P 21, 1. *off* i S 1691 P 95.
— Hnr. Herm. eq. Misn. dp. i W 1707 M 2.
— Ioh. Christ. eq. Lusat. s. Hannß Christ.
— Ioh. Christoph. eq. Misnic. n. i S 1638 M 22.
— Ioh. Geo. auf Berg nob. Varisc. n. 22 gr. i S 1657 M 109.
— Volrad. Car. auf Berg nob. (eq.-) Varisc. n. 22 gr. i S 1657 M 140, 1. *off* i W 1664 M 25.
- Watzel,** Wazel Andr. Alsleben. 1. *off* i W 1693 S 16.
— Christoph. Alsleben. (-Sax.) n. 10 gr. i S 1656 S 99, 16 gr. i S 1662 S 20.
— Christoph. Alslebia Magdeburg. prom. 1. *off* i S 1702 S 52.
- Watzlau** Ioh. Christ. Hallen. dp. 16 gr. i W 1667 S 35, iur. R. D. Carpzov 1673, 16 gr. i W 1673 S 12.
- Wauer** Ioh. Meschwiz. Lusat. dp. et iur. 22 gr. i W 1696 P 15.
- Wawerus** Hnr. Rennersdorff. Lusat. n. 16 gr. i S 1650 P 75.
- Waynerus** s. Weiner.
- Waytz** Melch. Iaura-Siles. n. 16 gr. i S 1650 P 21, iur. R. D. Ittigio 1652.
- Wazdorff** von s. Watzdorf von.
- Wazel** s. Watzel.
- Webel** Christ. Nembdorf. Sax. 16 gr. i S 1679 S 39.
— Christ. Leberecht Querfurt. prom. i W 1708 S 14.

- Weber**, -erus Abr. Mariae Insulan. Pruß. dp. 22 gr. i S 1688 P 1, 16 gr. i S 1688 P 72.
- Andr. Bojanova Pol. dp. 22 gr. i S 1686 P 1.
- Aug. Francofurt. ad Moenum. prom. i S 1709 B 19.
- Aug. Phil. Bielen. dp. et iur. i S 1685 M 167.
- Casp. Wettin. n. 16 gr. i S 1650 S 46, 16 gr. i W 1662 S 14.
- Christ. Altenburg. dp. 16 gr. i S 1671 M 83, 16 gr. i S 1671 M 275.
- Christ. Bischoffswerd. prom. gra. i S 1702 M 163.
- Christ. Freiberg. Misn. dp. 18 gr. i S 1666 M 86, 16 gr. i S 1670 M 47.
- Christ. Geran. Kotteric. 16 gr. i W 1645 M 34.
- Christ. Gribizio-Misn. dp. i S 1659 M 122, iur. R. D. Norico 1665.
- Christ. Grimmen. Misn. 16 gr. i S 1665 M 43.
- Christ. Heburg. Misn. (Henburg.) non compl. 16 gr. i S 1660 M 276, 16 gr. i S 1667 M 214.
- Christ. Landsberg. Misnic. gra. i S 1652 M 5.
- Christ. Mutinen. n. 16 gr. i S 1638 M 69, iur. R. D. Michaelis 1641, b. a. 30. IX. 1643, m. 29. I. 1646.
- Christ. Tschopau. Varisc. (-Misn.) dp. gra. i S 1688 M 33, 16 gr. i S 1688 M 177, b. a. und m. 25. II. 1694.
- Christ. Gottlob Frauenstein. dp. 18 gr. i S 1703 M 15, prom. i S 1704 M 89.
- Christ. Sigism. Frauenstein. dp. et prom. 18 gr. i S 1709 M 31.
- Christ. Theod. Oedera Misn. dp. 16 gr. i S 1697 M 16, prom. 1 *af* i S 1703 M 179.
- Christoph. Mariaeberg. n. 16 gr. i S 1652 M 32, iur. R. Slutero 1657.
- Christoph. Thomaepontan. Thuring. 1 *af* 14 gr. i W 1635 M 9.
- Christoph. Christ. Schnackenburg. March. prom. i S 1706 S 33.
- Christoph. Zachar. Longosalißan. 1 *af* 2 gr. i W 1678 M 9.
- Conr. Francofurt. 1 *af* i S 1692 B 13.
- Dav. Chemnic. n. 16 gr. i W 1644 M 4.
- Dav. Schibelben. Neomarch. 1 *af* i S 1661 S 112.
- Weber** Ehrenfried Grimmen. dp. et iur. gra. i S 1690 M 135.
- Ehrenfried Schwartzenburg. n. 16 gr. i S 1652 M 257.
- Ehrenfried Johann Georgenstad. Misn. (Georgistad.) dp. 22 gr. i S 1678 M 25, 16 gr. i S 1678 M 141.
- Eman. Lipsien. n. gra. i S 1642 M 37, b. a. 13. VII. 1650, m. 27. I. 1653.
- Frdr. Insula Mariana Pruß. dp. et iur. 22 gr. i S 1682 P 28.
- Frdr. Christ. Ölsnen. Siles. dp. 22 gr. i S 1683 P 17.
- Geo. Ascanien. n. 16 gr. i S 1645 S 49, iur. R. D. Kromayero [W 1653], 16 gr. i W 1662 S 20, iuramentum renovavit.
- Geo. Numburgen. 12 gr. i W 1653 M 4.
- Geo. Torgav. n. 15 gr. i W 1649 M 21.
- Geo. Godfr. Lips. dp. 16 gr. i S 1700 M 26, prom. i W 1707 M 42, b. a. und m. 6. XII. 1709.
- Godfr. Dresden. n. 16 gr. i S 1649 M 45, iur. R. D. Michaelis 1655, 16 gr. i S 1655 M 49.
- Godfr. Stasfurd. n. 16 gr. i S 1642 S 53.
- Godfr. Wettin. n. 16 gr. i S 1655 S 35.
- Gottwald Schwarzenbergen. n. 12 gr. i S 1640 M 64.
- Günther. Tondorff. Thuring. n. 7 gr. i S 1649 M 332, iur. R. D. Schvendendörffer ao. 1656.
- Iac. Christ. Ammelbrucen. Onoldin. prom., debet, i W 1700 B 18.
- Iac. Christ. Brunsvic. n. 16 gr. i W 1658 S 22.
- Imman. Hohenheyda-Misnic. dp. 22 gr. i S 1662 M 48, 16 gr. i W 1677 M 84, b. a. 14. XII. 1678, m. 14. IV. 1681.
- Ioach. Spandau. Sax. 1 *af* i S 1694 S 82.
- Ioh. Allenburg. Pruß. prom. i S 1705 P 61.
- Ioh. Cybinio Transylvan. dp. et iur. 1 *af* 22 gr. i W 1696 P 16.
- Ioh. Geringswalden. n. 16 gr. i S 1650 M 58.
- Ioh. Gothard. Reichenbachen. dp. i S 1706 B 1.
- Ioh. Hallen. n. 16 gr. i S 1636 S 29, iur. R. D. Schvendendörffer ao. 1644, b. a. 6. VII. 1644.
- Weber** Ioh. Hallen. Sax. dp. 16 gr. i S 1663 S 13.
- Ioh. Henburg. dp. 22 gr. i W 1666 M 55.
- Ioh. Ortruff. Thuring. n. 16 gr. i S 1653 M 337.
- Ioh. Sangerhusan. Thuring. 16 gr. i S 1660 M 21.
- Ioh. Schlaiz. Varisc. 8 gr. i W 1669 M 59.
- Ioh. Wernigeroda-Sax. dp. 16 gr. i W 1656 S 37.
- Ioh. Adam. Lauchen. Thuring. prom. i W 1705 M 94.
- Ioh. Andr. Bleicheroda Hohenstein. dp. 18 gr. i S 1703 M 49, prom. 1 *af* i S 1703 M 209.
- Ioh. Christ. Lips. dp. et prom. i S 1704 M 57.
- Ioh. Christ. Nordhusan. dp. et iur. i S 1698 M 117.
- Ioh. Christoph. Bomsen. Misn. dp. gra. i W 1687 M 24.
- Ioh. Christoph. Coburg. Franc. dp. 16 gr. i S 1661 B 8.
- Ioh. Christoph. Hala Sax. dp. et iur. 1 *af* 2 gr. i W 1694 S 28.
- Ioh. Corn. Mutinen (corr. aus Leisnic.) n. gra. i S 1642 M 30.
- Ioh. Conr. Wolmuthusia Franc. 16 gr. i W 1679 B 4.
- Ioh. Dan. Schleusinga Franc. dp. et prom. i S 1705 B 7.
- Ioh. Ern. Dresden. dp. 22 gr. i S 1659 M 212.
- Ioh. Ern. Senftenberg. Misn. dp. 22 gr. i S 1677 M 270, 16 gr. i S 1677 M 102.
- Ioh. Frdr. Bila Schwarzburg. Thuring. dp. 16 gr. i S 1672 M 76.
- Ioh. Frdr. Lips. dp. 22 gr. i S 1695 M 27.
- Ioh. Frdr. Zwicau. 16 gr. i S 1678 M 211.
- Ioh. Geo. Kleindieba Lusat. dp. et prom. 6 gr. i S 1708 P 54.
- Ioh. Geo. Lipsen. dp. gra. i W 1670 M 12.
- Ioh. Geo. Lips. 16 gr. i W 1679 M 46.
- Ioh. Geo. Zittau. dp. et prom. i W 1706 P 4, b. a. und m. 6. XII. 1709.
- Ioh. Gottlieb Lips. dp. 22 gr. i W 1687 M 32.
- Ioh. Hnr. Geran. (Altensalzio Varisc.) n. 16 gr. i S 1641 M 88, iur. R. D. Schvendendörffer ao. 1646, b. a. 11. VII. 1647, m. 26. I. 1648.

- Weber** Ioh. Iac. Semfftenberg. n. 16 gr. i S 1641 M 86.
 — Ioh. Mich. Cranioborna Thuring. 16 gr. i W 1680 M 34.
 — Ioh. Paul. Haina-Misnic. n. 16 gr. i S 1656 M 127.
 — Ioh. Reimert Hamburg. Kilon. prom. i S 1704 S 60.
 — Ioh. Stephan. Erford. dp. 16 gr. i S 1701 M 34.
 — Ioh. Vit. Swobac. Franc. 16 gr. i S 1647 B 21.
 — Ion. Christ. Crocavien. Franc. dp. 22 gr. i S 1673 B 1, 16 gr. i S 1673 B 19.
 — Iust. Frdr. Zwiccan. Misn. dp. 16 gr. i W 1677 M 49.
 — Iust. Siegfr. Grimmen. dp. et iur. 22 gr. i W 1698 M 27, b. a. 26. XI. 1701, m. 8. II. 1703.
 — Marc. Laur. Augustan. 1. *apf* i S 1691 B 38.
 — Math. Bila-Schwarzburg. m. 16 gr. i S 1673 M 125.
 — Math. Lips. dp. et prom. i W 1703 M 93.
 — Mich. Altenburg. n. 16 gr. i S 1661 M 265.
 — Mich. Pegau. dp. i W 1703 M 50.
 — Nic. Schwarzenberg. Misn. dp. 22 gr. i S 1659 M 184, iur. R. D. Norico ao. 1665.
 — Nic. Schwartzburg. Misn. 22 gr. i S 1665 M 10.
 — Paul. Lipsien. n. 16 gr. i S 1636 M 186.
 — Polycarp. Schwartzenberg. n. 11 gr. i S 1640 M 123.
 — Sim. Godfr. Hohenbeiden. Misn. n. 16 gr. i S 1665 M 259.
 — Wilh. Lud. Lips. dp. 22 gr. i W 1687 M 43, prom. 1. *apf* 8 gr. i S 1703 M 256.
Webersky Ioh. Iac. Gedanen. 1. *apf* i S 1678 P 63.
Weberus s. Weber.
Webst Ern. Godfr. Vratislav. dp. et prom. 1. *apf* 22 gr. i S 1701 P 15.
Wechter Ioh. Auna-Varisc. n. 8 gr. i S 1650 M 174.
 — Ioh. Christ. Plavia-Varisc. dp. 16 gr. i W 1672 M 36.
 — Ioh. Valent. Erfurt. i W 1681 M 86.
 — Sigism. Ordolph. Smalcalden. n. 16 gr. i S 1652 B 14.
Wechtler (vgl. Wächtler) Ioh. Christoph. Schlauzigio Misn. dp. 16 gr. i S 1688 M 89.
Weck, -gk Ioh. Königshoven. p. i S 1635 B 15, b. a. 23. X. 1641.
 — Ioh. Conr. Dresden. dp. 22 gr. i S 1668 M 45, 2. *apf* i S 1677 M 43.
Weckalt, Meckalt Valer. Zwicav. n. 10 gr. i S 1658 M 347.
Wecke Christ. Wurzen. Misn. dp. 16 gr. i W 1675 M 91.
Weckel Ioh. Godfr. Torgau. Misn. dp. 16 gr. i S 1686 M 111, 16 gr. i S 1690 M 266.
Weckenesel Ioh. Frdr. Göttingen. dp. 16 gr. i S 1654 S 50.
Wecker Christ. Nimicen. s. Quäcker.
 — Geo. Sam. Iessen. Sax. s. Weicker.
 — Ioh. Christoph. Dresden. n. 16 gr. i S 1645 M 176, iur. R. Hulse-manno, n. 16 gr. i S 1647 M 230, b. a. 16. IV. 1653.
Wecklein Ioh. Andr. Svinfurt. dp. 16 gr. i W 1661 B 4.
Weckmann, Welckman Andr. Grimmic. n. 16 gr. i S 1655 M 132.
 — Christ. Sigism. Crimmitschau. dp. 22 gr. i S 1680 M 22, 16 gr. i S 1680 M 122.
 — Godfr. Sigm. Crimmitsch. 15 gr. i W 1678 M 16.
 — Maur. Grimmiz. Misn. (Grimitzschaw.) non compl. 16 gr. i S 1660 M 217, gra. i S 1668 M 85.
Wedderkamp Godfr. Hala Sax. dp. 22 gr. i S 1684 S 12.
Wedekindt, -dt Ioh. Mietav. Cur-land. 10 gr. i S 1661 P 62.
 — Ioh. Pe. Arnstad. Thuring. dp. gra. i S 1674 M 179, gra. i S 1674 M 308.
 — Nic. Hamburg. dp. 16 gr. i W 1662 S 2.
Wedel, -elius, -ell Franc. Geidenen. n. 16 gr. i S 1649 M 310.
 — Geo. Wolfig. Spremberg. n. 16 gr. i S 1656 P 34.
 — Ierem. Martisburg. n. 6 gr. i S 1650 M 135, iur. R. D. Ursino 1658.
 — Ioh. Adolph. Ienen. 1. *apf* i W 1695 M 62.
 — Ioh. Geo. Sprenberga-Lusat. n. 16 gr. i S 1651 P 35.
 — Ioh. Iac. Geringswalden. dp. 16 gr. i S 1683 M 139.
Wedel Mich. Martisburg. (Mers-burg.) dp. 16 gr. i S 1672 M 101, 16 gr. i S 1679 M 317.
Wedel, -ll von (a, de, de baro) Ant. Wilh. 1. *apf* 12 gr. i W 1687 S 13, prom.
 — Ern. Levin. nob. Pomer. 16 gr. i W 1651 S 19.
 — Pe. Frdr. eq. Neomarch. dp. et prom. i S 1706 S 26.
 — Rudiger Frdr. eq. March. prom. 2. *apf* i W 1702 S 25.
 — Sebast. Geo. nob. Pomer. 16 gr. i W 1651 S 18.
 — Wogislaus nob. Pomer. 16 gr. i W 1651 S 17.
Wedemayer, -meier, -meyer Hnr. 16 gr. i S 1667 M 280.
 — Hnr. Thoron. Boruss. dp. 16 gr. i S 1663 P 69, b. a. 11. IV. 1668, m. 27. I. 1670.
 — Iac. Thoron. Boruss. dp. 16 gr. i S 1663 P 68, 1. *apf* i S 1666 P 3.
 — Ioh. Hnr. Thorunien. dp. et prom. 2. *apf* 12 gr. i S 1703 P 48.
Wedich, -dig de Frdr. Halen. 1. *apf* i S 1676 S 73.
 — Thom. Hallen. n. 16 gr. i W 1637 S 37.
Wedig Ioh. Lunaeburg. m. prom. 1. *apf* i W 1700 S 76.
Wedig de s. Wedich de.
Wedler Ioh. Adam. Remstedten. Thuring. dp. 18 gr. i W 1701 M 8.
Weese Ioh. Frdr. Salfelda Thuring. s. Weise.
Wega Andr. Wansleben. Mansfeld. Sax. dp. 16 gr. i S 1671 S 21.
Wegart, -gartt, -gartus, -gert Christ. Ruswin. dp. 16 gr. i W 1656 M 169.
 — Christoph. Roswin. prom. i S 1704 M 98.
 — Ioach. Roswin. dp. 1/2. *apf* 4 gr. i W 1661 M 127.
Wegener Paul. Neogard. Pomer. 1. *apf* i S 1646 S 13.
 — Pe. Strausberga March. 16 gr. i S 1683 S 93.
Weger Laur. Regiomontan. Pruß. 1. *apf* i S 1673 P 14, b. a. und m. W 1676.
Wegerich Ehrenfried Weissenfels. dp. 16 gr. i W 1675 M 70.
 — Godfr. Weissenfels. n. 11 gr. i S 1647 M 125.
 — Ioh. Malthusin. n. 16 gr. i S 1648 M 146.

- Wegert** s. Wegart.
Wegk Ioh. Königshoven. s. Weck.
Wegner (vgl. Wagner) Andr. Brettin. n. 12 *gr.* i S 1648 S 52.
 — Christoph. Ferchland. Sax. s. Wagner.
 — Christoph. Schochau-Lusat. dp. et iur. 14 *gr.* i S 1696 P 11.
 — Christoph. Sigism. Vasdorf. s. Wagner.
 — Iac. Spandau. 1 *off.* i S 1692 S 56.
 — Ioh. Regiomontan. 16 *gr.* i S 1653 P 17.
 — Ioh. Torun. 1 *off.* i S 1692 P 65.
 — Ioh. Frdr. Stargard. prom. i S 1704 S 55.
 — Ioh. Willh. Heringa Thuring. s. Wagner.
Wegnern von (a) Christoph. Wilh. nob. Pruß. 16 *gr.* i W 1673 P 17.
 — Dan. eq. Boruss. 1 *off.* i S 1676 P 35.
Wehemann Geo. Ant. Oberav. Misn. dp. 16 *gr.* i S 1669 M 42.
 — Ioh. Sam. Oberav. Misn. dp. 16 *gr.* i S 1669 M 41.
Wehlam, -em Ioh. Geo. Senfftenberg. Misn. dp. gra. i W 1677 M 35, gra. i W 1677 M 98.
 — Math. Senfftemberg. Misn. n. 16 *gr.* i W 1659 M 51.
Wehlan Casp. Budissin. i W 1645 P 7.
Wehlem s. Wehlam.
Wehler, -erus Christoph. Ern. Stolberg. n. 16 *gr.* i S 1651 M 55, iur. R. D. Kronmayero.
 — Frdr. Stolberg. n. 16 *gr.* i S 1651 M 56.
 — Willh. Stolbergen. n. 15 *gr.* i W 1646 S 17.
Wehling Ioh. Potstam. March. 16 *gr.* i S 1673 S 26.
Wehmer Ioh. Hnr. Freyburgo Siles. dp. et prom. i S 1705 P 42.
Wehner, -erus Abr. Hirschberg. Siles. 16 *gr.* i W 1645 P 2.
 — Abr. Heburg. dp. et iur. 1 *off.* 10 *gr.* i W 1694 M 91.
 — Balth. Gryphorin. Siles. dp. [et] iur. 16 *gr.* i S 1666 P 22, pro iuramento dt. 22 *gr.*
 — Christ. Rochlic. 16 *gr.* i W 1645 M 35.
 — Christ. Ern. Altenburg. Misn. dp. 10 *gr.* i S 1693 M 17.
 — Christ. Frdr. Altenburg. dp. et iur. i S 1685 M 170.
Wehner Dan. Altenburg. dp. 16 *gr.* i W 1688 M 31, 16 *gr.* i S 1689 M 133.
 — Dav. Rochlic. n. gra. i S 1651 M 182.
 — Hnr. Strelen. Misn. dp. 16 *gr.* i S 1686 M 70.
 — Ioh. Hnr. Altenburg. dp. i W 1681 M 58.
Wehrmann, -man, Wermann (vgl. Werman) Christ. Gottlob Niederavia Misn. 16 *gr.* i S 1688 M 164.
 — Franc. Geiten. (Geithen. Misn.) dp. 16 *gr.* i S 1674 M 65, i W 1681 M 64.
 — Ioh. Geithen. n. 12 *gr.* i S 1653 M 306, iur. R. D. Geiero 1660.
 — Ioh. Christoph. Geithen. dp. i W 1705 M 26.
 — Iust. Andr. Mülhusin. n. 16 *gr.* i S 1642 M 101.
 — Mich. Geithen. n. 12 *gr.* i S 1653 M 307.
Wehse Ioh. Christ. Dresden. dp. 16 *gr.* i S 1674 M 126.
Weich Ioh. Wasungen. Franc. gra. i S 1648 B 9.
Weichard, -dt (vgl. Weichardt) Abr. Justin. Gotha-Thuring. dp. 16 *gr.* i S 1666 M 44, 1 *off.* i S 1670 M 64.
 — Iac. Sam. Gotha-Thuring. dp. 16 *gr.* i S 1666 M 46.
 — Ioh. Phil. Gotha-Thuring. dp. 16 *gr.* i S 1666 M 45, 1 *off.* i S 1670 M 65.
 — Ioh. Wolf. Gothan. n. 10 *gr.* i S 1655 B 34.
Weichardt, -ckardt (vgl. Weichard u. Weickardt) Balth. Bulcohaynen. dp. 16 *gr.* i W 1661 M 28.
Weichart, -tus Aug. Frdr. Dahmen. Sax. prom. 1 *off.* i W 1702 S 8.
 — Ioh. Wennommer Wisbadia Naß. prom. i S 1704 S 61.
Weichberger Phil. Iac. Lipsien. 16 *gr.* i W 1648 M 34, 16 *gr.* i W 1651 M 39.
Weichel Corn. Gotfr. Schwarzenbergen. Misn. dp. et iur. gra. i S 1694 M 124.
 — Ioh. Christoph. Nigromontan. Misn. s. Weigel.
 — Zachar. Stolberg. s. Weigel.
Weicherus Ioh. Trebnizen. Siles. dp. [et] iur. 18 *gr.* i S 1660 P 11, prom. iuramento [dt.] 16 *gr.*
Weichmann, -man Hnr. Ern. Stolberg. n. 16 *gr.* i S 1651 M 54, iur. R. D. Kronmayero.
 — Ioh. Leonhard. Lipsen. n. 21 *gr.* i S 1635 M 45.
Weichold Ioh. Gabr. (-Andr.) al. Weinhold Grotendorf. Misn. (Gottendorf.) dp. et iur. 1 *off.* 16 *gr.* 1694 M 153, b. a. 27. IV. 1695.
Weickardt, Weickhardt (vgl. Weichardt) Christ. Vallejoachim. n. 9 *gr.* i S 1652 P 53.
 — Ioh. Iac. Lips. dp. i S 1707 M 38, prom. i W 1707 M 64.
 — Tob. Ioachim. Vallen. 16 *gr.* i W 1645 P 47.
Weickenandt Christ. Lipsien. n. 16 *gr.* i S 1650 M 380.
Weicker, Wecker Geo. Sam. Iessen. Sax. dp. [et] iur. 16 *gr.* i S 1666 S 32, pro iuramento dt. 22 *gr.*
Weickhardt s. Weickardt.
Weickmann Ioach. Gedanen. dp. 22 *gr.* i S 1684 P 16.
 — Mart. Theod. Clebzigen. Misn. dp. 16 *gr.* i W 1672 M 79.
Weidau Ioh. Andr. Tangermünden. dp. et iur. gra. i S 1696 S 22.
Weide, Weyde Car. Frdr. Strela-Misn. 16 *gr.* i S 1665 M 82.
Weideknecht Ioach. Gabr. Ratisbonen. 22 *gr.* i W 1671 B 5.
Weidel Theophil. Mariaemontan. dp. et iur. 21 *gr.* i S 1694 M 170.
Weidelich s. Weidlich.
Weidemann, -man (vgl. Weidmann) Christ. Bernavien-March. dp. et iur. 1 *off.* 22 *gr.* i W 1694 S 17.
 — Hnr. Lüneburg. 16 *gr.* i W 1651 S 12.
 — Ioh. Stendalien. March. 16 *gr.* i S 1683 S 79.
 — Ioh. Zizen. n. 16 *gr.* i S 1661 M 175.
 — Ioh. Casp. Cizen. dp. et prom. i W 1704 M 27.
 — Wolfg. Frdr. al. Wiedemann Isenburg. 16 *gr.* i W 1648 M 5.
Weidemeyer s. Wiedemeyer.
Weidemüller Dan. Hnr. Freiberg. Misn. s. Weitmüller.
Weidenbach von Wolfg. Albr. uff Retamoischel n. 1 *off.* i W 1634 M 148.
Weidenhain Casp. Ioh. Reval. Liv. dp. et iur. i S 1685 S 22.

- Weidenhammer** Christ. Lips. 1 *apf*
i W 1696 M 29.
— Ioh. Gefraeßa Franc. i S 1698 B 24.
— Ioh. Christ. Lips. Misn. dp. 16 *gr*
i S 1696 M 91.
— Paul. Sam. Zwencau. Misn. dp.
7 *gr* i S 1679 M 209.
Weidenkopf Ioh. Geo. Rostoch.
1 *apf* i S 1678 S 64.
Weidenroth Andr. Northusan. n.
14 *gr* i S 1649 M 121.
Weider, -erus Ern. Gottlieb dp.
22 *gr* i S 1667 P 13.
— Geo. Frdr. Iessnic. Anhalt. dp.
16 *gr* i S 1663 M 194.
— Godfr. Sigism. Dessau Anhalt. dp.
22 *gr* i S 1664 S 41.
Weidich Andr. Hallen. Sax. dp.
16 *gr* i S 1667 S 30, 18 *gr* i W
1675 S 88.
Weidius Ioh. Geo. Mühlhusan. prom.
i S 1704 M 132.
Weidland Eman. Colberga Pom.
i W 1684 S 12.
Weidler Franc. Ehrenfried Denstad.
Thuring. dp. 16 *gr* i W 1672 M 20,
16 *gr* i W 1672 M 119.
— Godfr. Denstad. (Tenstad.-) Thu-
ring. dp. 16 *gr* i W 1672 M 27,
i W 1674 M 72.
— Ioh. Weißenfels. n. 13 *gr* i W 1634
M 84.
Weidlich, -delich Andr. Werden. dp.
16 *gr* i S 1654 M 14, b. a. 30. III.
1667.
— Car. Erdmann. Plavia Varisc. dp.
i W 1706 M 1.
— Car. Gotfr. Plavia Varisc. dp. 16 *gr*
i S 1689 M 13, 1 *apf* i S 1697
M 147.
— Dan. Pe. Islebien. non compl.
16 *gr* i S 1660 S 97.
— Ioh. Plavia-Varisc. n. 8 *gr* i S
1652 M 397.
— Paul. Plavia-Varisc. 16 *gr* i S 1670
M 66.
Weidling Christ. Leucopetra Misn.
(Weißenfels.) dp. 16 *gr* i S
1672 M 26, i W 1681 M 56, b. a.
13. X. 1683, m. 31. I. 1684.
— Christ. Frdr. Lips. dp. i S 1705
M 7.
— Godfr. Weissenfels. n. 16 *gr* i S
1655 M 261.
— Ioh. Weißenfelsa Misn. dp. 16 *gr*
i S 1688 M 128, 16 *gr* i S 1688
M 271.
Weidling Ioh. Christ. Weißenfelden.
dp. 16 *gr* i S 1663 M 64.
— Ioh. Christoph. Weissenfels. 16 *gr*
i S 1671 M 281.
— Ioh. Maur. Weißenfeld. (-fels.) n.
12 *gr* i S 1650 M 342.
— Ioh. Maur. Weißenfels. n. gra.
i S 1650 M 360, iur. R. D. Ittigio
1660.
Weidmann, Weideman, -mann,
Weidman, Weidtmann (vgl.
Weidemann) Andr. Hnr. Nigrom-
ontan. Misn. (Schwartzburgen.)
non compl. 16 *gr* i S 1660 M 268,
iur. R. D. Norico ao. 1665, 16 *gr*
i S 1665 M 8.
— Christ. Hnr. Lips. dp. 22 *gr* i S
1677 M 249, 1 *apf* i W 1688 M 128,
ob defectum aetatis promisit, olim
prom., iur. gra. i S 1690.
— Elias Kirchberg. Misn. s. Weiß-
mann.
— Hnr. Geo. Lips. dp. et prom. 2 *apf*
12 *gr* i S 1703 M 161.
— Ioh. Martisburg. n. 10 *gr* i S 1664
M 44.
Weidner, -erus Casp. Christ.-Frdr.
Altenburg. gra. i W 1692 M 39.
— Casp. Frdr. Altenburg. dp. 16 *gr*
i S 1680 M 27.
— Godfr. Tenstad. Thuring. n. 16 *gr*
i S 1652 M 290.
— Hnr. Christoph. Tenstad. n. 16 *gr*
i S 1652 M 289.
— Ioh. Christoph. Willh. Beiersdorf.
(Baierdorffa Franc.) dp. et prom.
i W 1704 B 3, b. a. 23. V. 1705,
m. 4. II. 1706.
— Ioh. Geo. Francofurt. ad Via-
drum 1 *fl.* 3 *gr* i S 1638 S 3.
— Ioh. Laur. Baruth. dp. 22 *gr* i W
1688 B 6, 1 *apf* i W 1688 B 23,
b. a. und m. 28. I. 1692.
— Ioh. Sam. Vratislav. dp. et iur.
1 *apf* 22 *gr* i S 1698 P 66.
Weidtmann s. Weidmann.
Weigand, -dt, -dus Geo. Ern.
Misnen. n. 16 *gr* i S 1649 M 283.
— Ioh. Christoph. Misnen. n. 16 *gr*
i S 1645 M 175, m. 24 *gr* i S 1655
M 7.
— Wolfg. Casp. (Christ. o. Christoph.)
al. Wigandus Svinfurt. dp. et
prom. i S 1707 B 11, b. a. 23. XI.
1709, m. 6. XII. 1709.
— Ioh. Smalcalden. Franc. dp. et iur.
1 *apf* 8 *gr* i S 1686 B 13.
Weigel, -elinus, -ll Burchard. Chri-
stoph. Verden. dp. et iur. 1 *apf*
22 *gr* i W 1698 S 2.
— Christ. Cizen n. 16 *gr* i S 1645
M 71.
— Erhard. (Eccard.) Wohnsiedehlia-
Franc. (Weida-, Weidena Palatin.)
16 *gr* i W 1647 B 5, b. a. 9. XI.
1649, m. 31. 1650.
— Ioh. Adam. Verden. gra. i W 1689
S 18.
— Ioh. Christoph. Lips. dp. 18 *gr*
i S 1708 M 40.
— Ioh. Christoph. al. Weichel Nigro-
ontan. Misn. non compl. 16 *gr*
i S 1660 M 292.
— Ioh. Christoph. Sceudic. 12 *gr* i S
1650 M 14.
— Ioh. Phil. Cizen. non compl. 16 *gr*
i S 1660 M 354.
— Mich. Eglen. Saxo n. i S 1649
S 83.
— Salom. Martisburg. n. 12 *gr* i S
1643 M 93, iur. R. D. Wengering
1661.
— Salom. Ioh. Vertaven. Sax. dp.
16 *gr* i S 1687 S 31, 16 *gr* i W
1687 S 43.
— Zachar. al. Weichel Stollberg.
Misn. (Stolberg.) n. 16 *gr* i S 1656
M 159, 16 *gr* i W 1662 M 71.
Weigkens Frdr. Hafnien. 22 *gr* i W
1686 S 53.
Weigler Ioh. Frdr. Stresenhusa
Franc. dp. et prom. 1 *apf* 16 *gr*
i W 1701 B 2.
— Ioh. Melch. Hilperhusan. Franc.
dp. 16 *gr* i W 1656 B 6.
Weigold Christ. Freiberg. Misn.
compl. 16 *gr* i S 1660 M 76.
— Esaias Freiberg. Misn. non compl.
16 *gr* i S 1660 M 109.
Weihe Abr. Hamburg. dp. 16 *gr* i S
1654 S 28.
Weiler Leonhard. Berlin. n. 16 *gr*
i S 1636 S 30.
Weimar Christ. Reichenbacen. Va-
risc. n. 16 *gr* i W 1653 M 36.
— Dan. Reichenbac. Varisc. dp. 18 *gr*
i S 1666 M 93.
— Ioh. Dan. Eisenberga Thuring. dp.
et iur. 1 *apf* 22 *gr* i W 1697 M 12.
Weimer Godfr. Stollbergen. Misn.
dp. 18 *gr* i S 1667 M 141.
Weinberg Ioh. Hamburg. dp. 22 *gr*
i S 1688 S 31.

- Weinberg** Ioh. Brema Sax. 1 *apf* 3 *gr.* i S 1688 S 116.
- Weinberger** Casp. Andr. Franckenhüsan. n. 16 *gr.* i W 1653 M 42.
— Franc. Math. Paßau. i W 1685 B 7.
— Iohst Nic. Franckenhüsan. n. 16 *gr.* i S 1650 M 352.
- Weinberger de Hemmersdorff** Ioh. Bapt. Ferd. Franc. Austriac. gra. i W 1687 B 10.
- Weinbrach** Sam. Kyrixen. March. dp. et prom. 1 *apf* 16 *gr.* i S 1700 S 53.
- Weiner**, -erius, Wayner, Weyner Christ. Lumicen. n. 16 *gr.* i S 1650 M 377.
— Christ. al. Waynerus Lomnicen. 16 *gr.* i W 1651 M 27.
— Dan. Weida-Varisc. dp. 14 *gr.* i S 1659 M 273.
— Frdr. Ehrenreich Dalvic. Misn. dp. 16 *gr.* i S 1694 M 47.
— Ioh. Christoph. Strehla Misn. dp. 16 *gr.* i W 1700 M 50.
— Ioh. Frdr. Altenburg. dp. 18 *gr.* i S 1667 M 116.
— Ioh. Frdr. Dalwicen. dp. 16 *gr.* i S 1696 M 114.
— Ioh. Frdr. al. Weyner Misn. dp. 16 *gr.* i S 1659 M 153, 16 *gr.* i W 1668 M 30.
— Ioh. Geo. Lumicen. n. 16 *gr.* i S 1650 M 376, iur. R. M. Preibisio 1658.
— Ioh. Paul. Lummac. Misn. dp. 16 *gr.* i S 1669 M 142.
— Sam. Lumicen. n. 16 *gr.* i S 1650 M 378, iur. R. D. Ittigio 1660.
- Weinert** Tob. Görlicen. dp. et iur. 10 *gr.* i W 1694 P 61.
- Weinhardt** Salom. Weiden. prom. 18 *gr.* i W 1700 M 181.
- Weinhold**, Weinold Gotthelf Kleinhartmansdorf. dp. et prom. i W 1703 M 71.
— Gottlieb Kleinhartmansdorf. Misn. dp. et prom. 1 *apf* 16 *gr.* i S 1701 M 61.
— Gottlob Kleinhartmansdorf. Misn. dp. et prom. i S 1709 M 38.
— Ioh. Andr. Gottendorf. s. Weichold Ioh. Gabr.
- Weinich** Ioh. Frdr. Mächla Thuring. dp. i W 1703 M 38, prom. i W 1704 M 74, b. a. und m. 6. XII. 1709.
- Weinicke** Frdr. Iac. Quedlinburg. dp. 16 *gr.* i S 1671 S 39.
- Weinlein** Ioh. Conr. Coburg. dp. et prom. i S 1704 B 5.
- Weinlig** Godfr. Vratislav. dp. 22 *gr.* i W 1672 P 10, 19 *gr.* i W 1672 P 42.
- Weinling** Christ. Vratislav. Siles. dp. et iur. 1 *apf* 22 *gr.* i S 1699 P 12.
— Godfr. Vratislav. Siles. dp. et iur. 1 *apf* 22 *gr.* i S 1699 P 28.
- Weinmann**, -man Godfr. Lipsen. dp. 22 *gr.* i W 1669 M 9.
— Hur. Siegm. Gera Varisc. dp. et iur. 1 *apf* 10 *gr.* i W 1697 M 7.
— Ioh. Hamburg. n. 1 *apf* i S 1648 S 64.
— Ioh. Laur. Heldburg. 16 *gr.* i S 1663 P 92.
— Iohst Cygnaeus Misn. non compl. 16 *gr.* i S 1660 M 181, 16 *gr.* i S 1668 M 138.
- Weinold** s. Weinhold.
- Weinreich** Conr. Budjada Oldenburg. prom. i W 1705 M 5.
— Ioh. Geo. Lips. dp. i W 1705 M 29.
— Ioh. Geo. Ronneburg. n. gra. i S 1670 M 216.
— Ioh. Mich. Detra Franc. prom. i S 1707 B 17.
— Math. Sigism. Isenacen. n. 9 *gr.* i S 1645 B 22, pauperior a Rectore Scholae commendatus.
— Melch. Wilh. Isenacen. n. 9 *gr.* i S 1645 B 23, pauperior a Rectore Scholae commendatus.
— Thom. al. Weinrich n. Weinrichius (vgl. das.) Lips. dp. i W 1705 M 38, b. a. 1. VI. 1709, m. 6. XII. 1709.
- Weinrich** (vgl. Weinreich) Frdr. Prosieck Franc. n. 16 *gr.* i S 1653 B 56.
- Weinrichius** s. Weinreich.
- Weinschenck** Ioh. Christ. Acken. Sax. 16 *gr.* i S 1678 S 59.
- Weiper**, Weizer Sigism. Paul. Noriberg. n. 16 *gr.* i W 1643 B 3.
- Weirach** Andr. Dubenen. Misn. dp. et prom. 12 *gr.* i S 1708 M 68.
- Weirauch**, Weyerrauch, Weyhrauch, Weyrauch (vgl. Weyrauch) Andr. Dautenhanen. (Dauthenhanen.) 8 *gr.* i W 1658 M 6.
— Pe. Tautenhayn. (Tautenhana Thuring.) gra. i S 1640 M 6, b. a. 23. X. 1641, m. 25. I. 1644.
- Weirich** Elias Görliz. Lusat. 16 *gr.* i S 1665 P 19.
- Weiroch** Gotfr. Lagnic. dp. et iur. 1 *apf* 22 *gr.* i W 1696 P 9.
- Weis** (vgl. Weiß u. Weiße) Andr. Adam. Barutho Franc. 14 *gr.* i S 1699 B 15.
— Hnr. Brunsvic. 16 *gr.* i W 1682 S 7.
- Weis von Limburgk** s. Weiß von Limburgk.
- Weisbach** s. Weißbach.
- Weisbach a** s. Weißenbach von.
- Weisbeck** Ioh. Wolfg. Ratisbonen. prom. gra. i W 1700 B 29.
- Weise**, Weyse (vgl. Weiß u. Weiße) Andr. Ronneburg. Misn. dp. 16 *gr.* i S 1679 M 11.
— Casp. Misnen. n. 16 *gr.* i S 1640 M 20.
— Christ. Fürstenwalda March. prom. 1 *apf* i W 1702 S 14.
— Dan. Valent. Franckenhüsa-Thuring. dp. 7 *gr.* i S 1666 M 92.
— Frdr. Greiffenberg. dp. et prom. i S 1708 P 25.
— Godfr. Wilstruff. Misn. dp. et iur. i S 1685 M 179.
— Ioh. Andr. Hallen. n. 16 *gr.* i S 1642 S 52, iur. R. lic. Schlutero.
— Ioh. Andr. Sangerhüsan. n. 16 *gr.* i S 1653 M 384.
— Ioh. Christoph. Curia Varisc. dp. et prom. 1 *apf* i S 1709 B 10.
— Ioh. Frdr. Geran. dp. 8 *gr.* i S 1654 M 70, iur. gra.
— Ioh. Frdr. al. Weese Salfelda Thuring. dp. 18 *gr.* i S 1709 M 11, prom. 16 *gr.* i S 1709 M 129.
— Ioh. Wilhelm. Henneberg. s. Weyhe.
— Mart. Bitterfeld. n. 13 *gr.* i W 1634 S 27.
— Melch. Gryphorin. Siles. dp. [et] iur. 16 *gr.* i S 1660 P 22, pro iuramento [dt.] 16 *gr.*
— Tob. Plavien. n. 16 *gr.* i S 1657 M 138.
- Weise von** s. Weyse von.
- Weiselius** Christoph. Wiene. Austriac. n. 22 *gr.* i S 1670 B 19.
- Weisenborn** Ioh. Siglizen. n. 4 *gr.* i S 1658 M 229.
- Weiser** s. Weißer.
- Weisius** (vgl. Weiße) Casp. Lauba Lusat. prom. 1 *apf* i W 1708 P 25.
— Ioh. Geo. Görlic. dp. et iur. 1 *apf* 22 *gr.* i S 1693 P 55.

- Weisker**, -bker Mich. Sleizen. Varisc. 16 gr. i S 1669 M 230.
 — Nic. Slaizen. Varisc. 16 gr. i S 1666 M 24.
- Weillicenus** Zachar. Leutschovia Misn. s. Wislicenus.
- Weiss** s. Weiße.
- Weiß**, -s, -se, -ße (vgl. Weis, Weise, Weiße) Alb. Borussus 16 gr. i W 1656 P 15.
 — Car. Christ. Zwickav. (Cygnea Misn.) dp. 22 gr. i S 1681 M 26, i S 1685 M 204.
 — Christ. Cygneus n. 16 gr. i S 1652 M 332.
 — Christ. al. Weise Cygneus dp. 16 gr. i W 1683 M 19, 16 gr. i S 1689 M 122, prom. saltem, b. a. und m. 25. I. 1693, theol. b. 11. XII. 1699, eccles. ad div. Nicolaum Lips. archidiaconus theol. lic. 24. IX. 1711, theol. dr. 27. IV. 1724.
 — Christ. Isenac. n. 16 gr. i S 1653 B 44.
 — Christ. Schillingenstad. Thuring. n. 6 gr. i S 1652 M 135.
 — Dan. Gotfr. al. Weise Cygneus dp. 16 gr. i S 1677 M 166.
 — Erhard. Budisina-Lusat. n. 16 gr. i S 1652 P 64.
 — Ern. Budißin. n. 16 gr. i S 1648 P 35, iur. R. D. Ursino 1654.
 — Geo. Budißa Lusat. dp. 22 gr. i S 1681 P 15, 16 gr. i S 1681 P 44.
 — Hnr. Günther. Schlaiza Varisc. dp. et iur. 1 *apf* 10 gr. i S 1699 M 104.
 — Iac. Willh. Cygneus dp. 16 gr. i S 1690 M 57, 1 *apf* i S 1692 M 98.
 — Ioh. Adam. Losa Franc. dp. et prom. 1 *apf* 16 gr. i S 1701 B 12.
 — Ioh. Bartold. Hannoveran. dp. et iur. 1 *apf* 22 gr. i W 1696 S 9.
 — Ioh. Christoph. Cygneus n. 16 gr. i W 1650 M 196.
 — Ioh. Christoph. Nayla Varisc. dp. 16 gr. i S 1680 B 7, i S 1680 B 23.
 — Ioh. Frdr. Budisina-Lusat. n. 16 gr. i S 1652 P 63.
 — Ioh. Theod. al. Weis Altenhofio (Altenhof.-) Misn. dp. 16 gr. i W 1688 M 94, 1 *apf* i S 1699 M 212.
- Weiß**, Weis von Limburgk Hector Phil. Moeno-Francofurtan, n. 1 *fl.* 3 gr. i W 1637 B 1.
- Weißbach**, Weisbach Adam. Annaeberg. n. 7 gr. i S 1658 M 24, 16 gr. i W 1667 M 36.
- Weißbach** Christ. Misenen. 16 gr. i S 1672 M 141.
 — Christ. Godfr. Mittweida (Mitweyden.) dp. 16 gr. i S 1697 M 13, prom. i W 1703 M 113.
 — Christoph. Waldheim. Misnic. n. 16 gr. i W 1652 M 17.
 — Dan. Marienberg. dp. 22 gr. i S 1681 M 31, 16 gr. i S 1681 M 148.
 — Geo. Ehrenfried Mitweyden. (Mittweida Misn.) dp. 18 gr. i S 1703 M 31, prom. 1 *apf* i S 1709 M 108.
 — Geo. Ehrenreich Knigniz. Siles. s. Weißbeck.
 — Godfr. Mittweiden. Misn. 16 gr. i S 1666 M 30.
 — Iac. Mittweiden. n. 16 gr. i S 1655 M 235.
 — Wolfg. Mittweiden. 16 gr. i S 1670 M 11.
- Weißbach** a s. Weissenbach von.
- Weißbeck**, -bach Geo. Ehrenreich Knigniz. (Knichniz.-) Siles. dp. 16 gr. i S 1693 P 3, 1 *apf* i S 1693 P 74.
- Weißbergerus** Ioh. Laur. n. 16 gr. i W 1653 M 115.
- Weißbrodt**, -brot Ioh. Andr. Ascanien. dp. 16 gr. i S 1663 S 50, 16 gr. i S 1675 S 90.
- Weiße**, Weis, Weise, Weisius, Weiss, Weiß, Weisse, Weissius, Weißius, Weyse (vgl. Weis, Weise, Weisius, Weiß, Weißius) Andr. Werblinen. (-Misn.) dp. 16 gr. i S 1672 M 4, 16 gr. i W 1682 M 16.
 — Chrispin. s. Crispin.
 — Christ. Roswein. dp. i S 1702 P 12, prom. i W 1703 M 108.
 — Christ. Leucopetraeus dp. 16 gr. i S 1672 M 27.
 — Christ. Ortrant. Misn. dp. 7 gr. i S 1675 M 29, 16 gr. i W 1675 M 141.
 — Christ. Sittav. Lusat. dp. [et] iur. 19 gr. i S 1660 P 14, pro iuramento dt. 16 gr., b. a. 20. IV. 1661, m. 29. I. 1663.
 — Christ. Wratislav. Siles. dp. et iur. 1 *apf* 22 gr. i S 1696 P 9.
 — Christ. Beniam. Mochavien. (-Misn.) dp. 16 gr. i S 1699 M 11, prom. i S 1706 M 125.
 — Christ. Ern. Mochavien. (Mockavien.) dp. 16 gr. i S 1699 M 15, prom. gra. i S 1703 M 170.
 — Christ. Gottlob Megasmelen. dp. et prom. 1 *apf* 16 gr. i S 1700 M 88.
- Weiße** Christ. Gottlob al. Weis Zittau. dp. et prom. i S 1705 P 14, b. a. und m. 6. XII. 1709.
 — Christ. Hnr. al. Weise Hohenstein. dp. 16 gr. i S 1695 M 4, prom. i S 1707 M 144, b. a. 2. VI. 1708, m. 6. XII. 1709.
 — Christoph. Leucopetraeus Misn. 16 gr. i S 1684 M 93.
 — Crispin. (Chrispin.) Franckenbergen. (Franckenberga-, Francobergen. Misn.) dp. 16 gr. i W 1688 M 16, 1 *apf* i S 1692 M 67, b. a. und m. 30. I. 1696.
 — Elias Denstad. n. 16 gr. i S 1653 M 95, iur. R. D. Geiero 1660.
 — Ern. Sigism. Briga Siles. dp. et iur. 1 *apf* 22 gr. i S 1694 P 26.
 — Frdr. Lipsen. n. 16 gr. i W 1659 M 55.
 — Frdr. Lips. dp. 16 gr. i S 1697 M 29.
 — Geo. Weissenfeld. n. 12 gr. i S 1649 M 195, iur. R. D. Michaelis 1655.
 — Geo. al. Weise oder Weißius Weissenfels. 16 gr. i S 1655 M 84, b. a. 18. VII. 1657, m. 27. I. 1659, theol. b. 28. IX. 1682, theol. lic. 5. VII. 1683.
 — Geo. Christoph. Fünsterwalda Lusat. dp. 16 gr. i S 1688 P 25.
 — Geo. Christoph. Martisburg. dp. 16 gr. i S 1671 M 76.
 — Geo. Christoph. Mudinen. Misn. (Mutinen.) dp. 22 gr. i S 1682 M 45, 16 gr. i S 1690 M 222.
 — Godfr. Crosna Siles. dp. et iur. 1 *apf* i W 1693 P 4.
 — Godfr. Mariaemontan. Misn. dp. 16 gr. i S 1659 M 312.
 — Godfr. Mariaemontan. Varisc. n. 16 gr. i S 1661 M 124, gra. i W 1667 M 19, exclusus.
 — Godfr. al. Weisius o. Weissius Thorun. Boruss. i W 1681 P 14, b. a. 28. X. 1682, m. W 1682.
 — Gottlob Severin. Lips. dp. 16 gr. i S 1695 M 18, prom. 1 *apf* i W 1708 M 47.
 — Günther. Saalburg. Varisc. dp. 16 gr. i S 1663 M 122, 16 gr. i S 1668 M 112.
 — Hnr. Godfr. Linbach. dp. 16 gr. i S 1700 M 34.
 — Hnr. Iac. Wratislav. dp. i S 1705 P 2.
 — Iac. al. Weise Cizen. dp. 16 gr. i S 1677 M 144, 16 gr. i W 1682 M 35.

- Weiß** Ioach. Mariaeberg. n. 16 gr. i S 1650 M 91.
- Ioach. Frdr. Crosna Siles. dp. et prom. i S 1705 P 30.
- Ioh. Freistad. Siles. dp. 22 gr. i W 1688 P 39, 1 *apf* i W 1688 P 84.
- Ioh. Hessleren. Thuring. n. 13 gr. i S 1648 M 260.
- Ioh. Pegavien. n. 16 gr. i W 1637 M 68.
- Ioh. Penic. 16 gr. i W 1645 M 109, iur. R. D. Kromayero.
- Ioh. Stetin. 15 gr. i S 1660 S 31.
- Ioh. Vratislav. dp. et iur. 1 *apf* 22 gr. i S 1698 P 46.
- Ioh. Andr. Lipsien. n. 16 gr. i S 1649 M 215, 16 gr. i W 1660 M 43.
- Ioh. Andr. Wurzen. dp. 16 gr. i S 1691 M 65, 1 *apf* i W 1695 M 65.
- Ioh. Christ. Dahlen. (Dalen.) dp. i S 1705 M 37, prom. i S 1706 M 101.
- Ioh. Christoph. al. Weiß Cizen. n. 16 gr. i S 1647 M 186.
- Ioh. Christoph. al. Weise oder Weisse Cizen. n. 16 gr. i S 1661 M 199.
- Ioh. Christoph. al. Weisse Lipsien. n. 16 gr. i S 1642 M 33.
- Ioh. Christoph. Martisburg. dp. 16 gr. i S 1671 M 77.
- Ioh. Elias al. Weise o. Weisius Weißenfels. dp. 22 gr. i S 1688 M 93, 1 *apf* 8 gr. i W 1696 M 46, b. a. 17. IV. 1696.
- Ioh. Geo. Cizen. Misn. dp. 22 gr. i S 1669 M 124, 16 gr. i S 1669 M 210.
- Ioh. Geo. al. Weise Zitta-Lusat. dp. 22 gr. i W 1665 P 13, 16 gr. i W 1665 P 8, b. a. 21. IV. 1666, m. 30. I. 1668.
- Ioh. Geo. Zittau. dp. et prom. 1 *apf* 22 gr. i W 1700 P 19.
- Ioh. Gottlieb Dalena Misn. dp. 16 gr. i S 1699 M 64, prom. i S 1707 M 191.
- Ioh. Gottlieb Werbelinen. (-Misn.) dp. 16 gr. i S 1682 M 109, 16 gr. i W 1691 M 141.
- Ioh. Mich. Cizen. dp. 22 gr. i S 1678 M 80, 16 gr. i S 1687 M 155.
- Ioh. Mich. al. Weiß Ortranten. (Ortranto Misn.) dp. 16 gr. i S 1663 M 86, iur. R. D. Schwendendorffer ao. 1672.
- Weiß** Ioh. Mich. Ortrant. Misn. dp. gra. i S 1672 M 188, b. a. 10. IV. 1675, m. 27. I. 1676.
- Ioh. Sam. Ortrant. dp. 16 gr. i S 1663 M 85.
- Ioh. Severin. al. Weise Cizen. n. 16 gr. i S 1645 M 215, iur. R. M. Preibisio 1658, b. a. 9. IV. 1659, m. 26. I. 1660, theol. b. im Febr. 1666.
- Ioh. Severin. al. Weißius Cizen. 16 gr. i W 1682 M 58.
- Ioh. Severin. Lips. dp. 22 gr. i S 1695 M 33, prom. 1 *apf* i S 1709 M 139.
- Ioh. Willh. Apolda Thuring. dp. 22 gr. i S 1684 M 54, 16 gr. i S 1684 M 158.
- Mart. Berilonen. March. 16 gr. i W 1652 S 10.
- Mich. Freiberg. Misn. n. 10 gr. i S 1661 M 267.
- Mich. Graizen. n. 12 gr. i W 1637 M 121.
- Mich. Lipsen. n. 16 gr. i W 1659 M 54, dp. 16 gr. i S 1697 M 88.
- Rud. Mariaemontan. 16 gr. i S 1652 M 2.
- Severin. Cizen. dp. 22 gr. i S 1669 M 129, 16 gr. i S 1669 M 231.
- Sigism. Lauba Lusat. 16 gr. i S 1687 P 62.
- Sim. Thorun. Boruß. 1 fl. i S 1645 P 10.
- Sim. Thorun. dp. et iur. 1 *apf* 14 gr. i S 1691 P 78, b. a. 2. XII. 1693, m. 25. II. 1694.
- Thom. Weisenfelden. (Weissenfels. Misn.) dp. 18 gr. i S 1667 M 42, i W 1674 M 33.
- Weißel** Ioh. Willh. Moeno-Franckfurt. prom. 1 *apf* i S 1700 B 28.
- Weißbach**, **Weis-**, **Weißbach** von (a, de) Christ. Loth eq. Misn. dp. et iur. 2 *apf* 12 gr. i S 1696 M 163.
- Geo. Ehrenfried al. Weißbach in Alten Ranstadt n. 16 gr. i S 1650 M 268.
- Geo. Hnr. eq. Misn. (-Thuring.) dp. 22 gr. i S 1667 M 171, 22 gr. i S 1675 M 208.
- Geo. Hnr. al. Weisbach eq. Thuring. prom. i W 1704 M 61.
- Ioh. Hnr. nob. Misnic. n. 16 gr. i S 1656 M 34.
- Weißbach von** Ioh. Hnr. al. Weisbach eq. Misn. dp. 1 *apf* i S 1703 M 86, prom. 2 gr. i S 1703 M 240.
- Ioh. Herm. eq. Misn. dp. 16 gr. i W 1656 M 205.
- Weißenberg**, -gk Christ. Ossitien. n. 16 gr. i S 1640 M 29.
- Godfr. Ossatien. n. 16 gr. i S 1641 M 77.
- Weißenborn** Casp. Mohla-Misn. 16 gr. i W 1676 M 30, b. a. und m. W 1682.
- Dan. Cygneus 16 gr. i S 1678 M 137.
- Frdr. Cygnaeus (-neus) dp. 16 gr. i W 1656 M 129, iur. R. D. Eckolt 1664, 16 gr. i S 1664 M 191.
- Ioh. Hnr. Langensalza-Thuring. 22 gr. i S 1669 M 192.
- Iustin. Iften. Thuring. 1 *apf* i W 1694 M 190.
- Weißenfels** Ioh. Geo. Görlic. dp. et prom. i W 1703 P 27.
- Weißensee** Ioh. Raßvoven. Megapolitan. i W 1685 S 42.
- Weißensehe** Franc. Coburg. Franc. dp. et iur. i S 1692 B 4.
- Weißer** Christ. Aug. Glückburg. n. 16 gr. i S 1655 S 39.
- Ioh. Paul. al. Weiser Annaeberg. dp. 16 gr. i W 1688 M 89, 1 *apf* i W 1694 M 183.
- Weißhan** Andr. Lipsien. n. 16 gr. i W 1648 M 24.
- Weißhaupt** Frdr. Brega-Siles. dp. 22 gr. i S 1674 P 17, 16 gr. i S 1674 P 63.
- Weißheit**, -tt Geo. Rhomhild. dp. 16 gr. i W 1661 B 15.
- Wolfg. Römheld. i S 1658 B 19.
- Weißig**, -ssig, -ßigk Beniam. Steinvien. dp. et prom. 1 *apf* 16 gr. i S 1700 P 9.
- Casp. Steinavien. dp. 16 gr. i S 1663 P 28.
- Ioh. Hnr. Lips. n. 16 gr. i W 1654 M 16.
- Melch. Hirschberga-Siles. 16 gr. i S 1642 P 9.
- Weissius** s. **Weiß**.
- Weißius** (vgl. **Weiß**) Ioh. Christ. Rochlic. 1 *apf* i W 1697 M 28.
- Weißke** Phil. Iac. Islebien. n. 16 gr. i S 1641 S 34.
- Weißker** s. **Weisker**.
- Weißkopf**, -kop, -kopff Ioh. Chemnic. Misn. dp. et iur. i S 1685 M 193.

- Weißkopf** Ioh. Christ. Chemnic. n. 16 gr. i S 1658 M 244.
- Weißkorn** Ioh. Christoph. Birutho-Franc. n. 16 gr. i W 1648 B 6.
- Weißler** Christ. Sommerfelda Lusat. dp. et iur. i S 1698 P 18.
— Dav. Sommerfelden. Siles. dp. 22 gr. i W 1688 P 16, 20 gr. i W 1688 P 59.
- Weißmann** Elias al. Weidmann Kirchberg. Misn. dp. 16 gr. i S 1679 M 66, i W 1685 M 48.
— Phil. Andr. Lengenfeld. 16 gr. i S 1681 M 236.
- Weißmüller** Ioh. Benign. Waldeburga (Waldenburger-) Hoenloicus dp. et iur. 22 gr. i S 1682 B 9, b. a. und m. W 1687.
- Weißner** Christ. Sagan. Siles. 16 gr. i S 1656 P 4.
- Weistelius** Christoph. Stremen. Lusat. 16 gr. i S 1663 P 81.
- Weithase** Geo. Casp. Ettersdorf. Varisc. dp. 16 gr. i S 1669 M 79.
- Weithaß** Geo. Casp. Schlaizen. 16 gr. i S 1676 M 90.
- Weitmüller, Weidmüller** Dan. Hnr. Freiberg. dp. 16 gr. i S 1689 M 28, 1. *apf* i W 1694 M 146, med. b., bewirbt sich am 12. III. 1699 um die licentia doctorandi in med.
- Weitz, -tzius, Weiz** Ant. Geringswalda (-Misn.) dp. i S 1702 M 7, prom. i W 1705 M 53.
— Hnr. Sigism. Gothan. 1. *apf* 8 gr. i W 1694 M 157.
— Iac. al. Weitzius o. Weiz Smalcalden. n. 16 gr. i S 1656 B 26, iur. 16 gr. i W 1660 B 6, b. a. und m. W 1663.
— Ioh. Iac. Francofurtin. ad Moenum 16 gr. i S 1667 B 19.
- Weitze** Ioh. Weißfels. Misn. dp. 16 gr. i W 1688 M 95, 16 gr. i S 1694 M 256.
- Weitzendörffer, Weizen-, Wetzen-**dörffer Ioh. Annaeberg. n. 16 gr. i S 1645 M 221, iur. R. D. Mosbachio.
— Wolfg. Christoph. Annaeberg. n. 15 gr. i S 1640 M 134, iur. R. D. Q. Schachero 1646.
- Weitzius** s. Weitz.
- Weitzke** Erasm. Frdr. Berolin. March. 16 gr. i W 1672 S 24.
— Pe. Berolin. 1. *apf* i W 1678 S 30.
- Weitzke** Pe. Brandenburg. March. dp. 16 gr. i S 1677 S 88, 16 gr. i W 1683 P 92.
- Weitzmann** Ioh. Piezena-Lusat. 16 gr. i S 1678 P 67.
— Ioh. Geo. Meso March. 16 gr. i W 1683 P 71.
- Weiz** s. Weitz.
- Weize** Dav. Ossitien. Misn. non compl 12 gr. i S 1660 M 114.
— Ioh. Mart. Ossitien. n. 16 gr. i S 1650 M 127, iur. R. D. Wagnero 1658.
- Weizendörffer** s. Weitzendörffer.
- Weizer** s. Weiper.
- Welcke** Geo. Weissenfelden. n. gra. i S 1661 M 98.
- Welcker** Bartholom. Rochliz. dp. 16 gr. i S 1697 M 6, prom. i W 1703 M 103.
— Geo. Christoph. Norimberg. prom. i S 1707 B 14.
- Welckman** s. Weckmann.
- Welde** Geo. Adolph. Musco Lusat. 16 gr. i S 1665 P 20.
- Weldewiz** a. Christ. Adolph. eq. Misn. dp. 17 gr. i S 1696 M 30.
- Weldig** (vgl. Weldige) Adam. Imman. Leisnic. dp. 16 gr. i S 1680 M 1.
- Weldig von** (vgl. Weldige) With. Ern. Günther. Vinarien. dp. 18 gr. i S 1703 M 103.
- Weldige, -ig** (vgl. Weldig) Adam. Eman. Sitta Misn. 16 gr. i W 1689 M 5.
— Ioh. Lubec. 16 gr. i S 1649 S 31.
— Ioh. Bened. Sittinen. Misn. dp. 16 gr. i S 1674 M 113, 1. *apf* i S 1681 M 209, b. a. 27. XI. 1686, m. 27. I. 1687.
— Ioh. Iac. al. Weldige de Sittena Misn. dp. et iur. 1. *apf* 22 gr. i S 1696 M 202.
— Paul. Herm. Sittinen. dp. 16 gr. i S 1671 M 194, 16 gr. i S 1673 M 69.
- Weldige** de Ioh. Iac. s. Weldig.
- Welle** Ern. Gottlieb al. Wolle Olsn. Siles. dp. et iur. 1. *apf* 22 gr. i S 1693 P 32.
— Ioach. Reichard. Colonia March. 1. *apf* i S 1692 S 58.
— Ioh. Christ. Svevo-Colonien. March. dp. 22 gr. i W 1686 S 17, 16 gr. i W 1686 S 81.
- Wellendorff** Christ. Finsterwalda n. 12 gr. i S 1664 M 20.
- Weller** Iac. Andr. Cygnaeus Misnic. (Cygneus) n. 16 gr. i S 1656 M 156, 16 gr. i W 1667 M 14.
— Ioh. Grimmizschau. Misn. dp. 16 gr. i W 1686 M 84, 16 gr. i S 1694 M 257.
— Ioh. Neukircha-Varisc. n. gra. i S 1647 M 191.
— Ioh. Zwiccan. Misn. dp. 16 gr. i W 1677 M 48.
— Ioh. Christoph. Barutho Franc. dp. et iur. 1. *apf* 22 gr. i W 1694 B 4.
— Ioh. Christoph. Neostad. dp. 16 gr. i W 1661 M 34.
— Isr. Bennewien. dp. et prom. i W 1704 M 41.
— Mich. Neukircha-Varisc. n. 16 gr. i S 1647 M 260, iur. R. L. Slüter 1657.
— Paul. Altenburg. dp. et iur. 10 gr. i S 1696 M 213.
— Paul. Leucopetra Thuring. dp. 16 gr. i S 1683 M 164, 16 gr. i S 1683 M 294.
— Wolrath. Kirchberga-Misn. dp. et iur. 1. *apf* 2 gr. i S 1694 M 171.
- Welner** Ioh. Nic. Ronneburg. n. 16 gr. i S 1645 M 207.
- Welsch, -sche** Albr. Lips. gra. i W 1676 M 21.
— Albr. Ern. Lipsen. dp. gra. i S 1663 M 208.
— Christ. Geitha Misn. dp. 16 gr. i W 1686 M 20, 1. *apf* i S 1693 M 170.
— Christ. Gottlob Lips. dp. 22 gr. i W 1687 M 3.
— Christ. Lud. Lipsien. n. gra. i S 1670 M 225, i W 1685 M 42, b. a. und m. 30. I. 1690.
— Godfried Lipsien. n. gra. i W 1653 M 87, 16 gr. i W 1663 M 41, propter minorennitatem non iuravit.
— Godfr. Lips. dp. i W 1681 M 19, prom. 18 gr. i S 1692 M 134.
— Godfr. Lud. Lips. dp. 16 gr. i S 1699 M 41.
— Hieron. Stutgard. m. 1. *apf* i W 1689 B 6.
— Ioh. Christ. Leucopetraeus. dp. et prom. i S 1706 M 47.
— Ioh. Christ. al. Welsche Lipsen. dp. gra. i S 1659 M 237, gra. i W 1676 M 57, iur. utr. b. 26. VIII. 1687.
— Ioh. Geo. Lipsen. n. 24 gr. i S 1655 M 390.

- Welsch** Ioh. Geo. Lips. dp. gra. i S 1678 M 69, prom. 1 *off* i S 1693 M 226.
 — Ioh. Gottlieb Lips. dp. 22 *gr* i W 1687 M 33, prom. 1 *off* 8 *gr* i W 1701 M 63.
 — Ioh. Ioach. Lips. n. gra. i W 1653 M 152.
 — Ioh. Ulr. Lipsen. dp. 22 *gr* i S 1666 M 133.
 Welsche s. Welsch.
 Welserus de Neuhoff Ioh. Car., patricius Norimberg., prom. 3 *off* i S 1703 B 15.
 Welstet Ioh. Godfr. Mühlhusa-Thuring. dp. 16 *gr* i S 1659 M 302.
 Welter Christoph. Mühlhusin. s. Walter.
 Weltzel Christoph. Gotfr. Vratislav. 1 *off* i S 1677 P 52.
 Weltzien Ant. Ieveran. dp. et iur. 2 *off* 6 *gr* i S 1698 S 11.
 Wenceslai (vgl. Wentzel) Dan. Leostein. Misn. n. 16 *gr* i W 1659 M 52, qui mox iuravit [et dt.] 16 *gr*.
 Wenck Ioh. Luc. Dorndorff. Thuring. n. 6 *gr* i S 1648 M 278.
 Wencke Christoph. Gubenen. 16 *gr* i S 1676 P 33.
 — Math. Micro-Sora Lusat. dp. et iur. 1 *off* 6 *gr* i S 1691 P 72.
 Wencker Dan. Argentoraten. 16 *gr* i S 1687 B 10.
 Wenckheim Ioh. Greg. Wurzen. Misn. n. gra. i S 1652 M 175.
 Wend (vgl. Wendt) Christ. Ehrenfried Misn. 18 *gr* i W 1686 M 104.
 — Ioh. Dav. Misenen. dp. 22 *gr* i W 1690 M 15, 1 *off* i W 1690 M 53.
 — Ioh. Gottlob Misenen. dp. i S 1685 M 129.
 Wendebaum Godfr. Bischoffswerden. prom. i W 1706 M 48.
 Wendehut, -huth, -hutt Adam. Theod. Niederdollen. (Niederdorlen-) Thuring. prom. 1 *off* i W 1700 M 103, b. a. 26. XI. 1701, m. 26. I. 1702.
 — Geo. Sigm. Niederdorlen. 1 *off* i S 1697 M 166.
 Wendel Christoph. Cygnaeus Misnic. n. 16 *gr* i S 1656 M 235.
 — Paul. Coldicen. n. 16 *gr* i S 1650 M 236.
 — Wolfg. Dietr. Marckgröningen. Wirttemberg. m. 16 *gr* i S 1676 B 51.
Wendeler (vgl. Wendler) Sam. Lipsien. n. 10 *gr* i S 1653 M 249.
 Wendeßen von (a) Alex. eq. Misn. dp. 16 *gr* i S 1677 M 177.
 — Car. Andr. eq. Misn. dp. 16 *gr* i S 1677 M 178.
 — Christ. Ern. auf Innitz n. 16 *gr* i S 1665 M 224.
 — Christ. Ern. eq. Misn. n. i W 1674 M 100, promisit nude die 26. Jan. 1675, i W 1674 M 44.
 — Dietr. Wilh. eq. Misn. dp. 16 *gr* i S 1677 M 179.
 — Jac. Hnr. auf Innitz n. 16 *gr* i S 1665 M 225.
 Wendisch Ioh. Stolberg. dp. 16 *gr* i S 1675 M 145.
 Wendius Geo. Erdr. Vratislav. dp. 22 *gr* i S 1687 P 10, 1 *off* i S 1687 P 38.
 Wendland Andr. Elbing. extran. 16 *gr* i S 1659 P 49.
 — Sam. Fridlandia Mecklenburg. gra. i S 1690 S 125.
 Wendler, -erus, Wendeler (vgl. das.) Adam. Frdr. Schlaiza Varisc. dp. i S 1702 B 1, prom. gra. i S 1702 B 28.
 — Dav. Witteberg. 22 *gr* i S 1671 S 54.
 — Erhard. Schlaiz. n. 10 *gr* i W 1637 M 126, iur. Prorect. L. Ittigio.
 — Gabr. al. Wendeler Neustad. ad Orlam 16 *gr* i S 1657 M 3.
 — Ioh. Penicen. n. 16 *gr* i W 1653 M 134.
 — Ioh. Waldenburg. n. 12 *gr* i W 1650 M 79.
 — Ioh. Christoph. Neostad. ad Orlam Osterland. m. prom. i S 1707 M 178.
 — Ioh. Gottlieb Wurzen. dp. 18 *gr* i S 1708 M 46.
 Wendschuch Christ. Budiša Lusat. dp. et iur. 19 *gr* i S 1691 P 33.
 Wendt, Wend (vgl. das.) Gottlob Ehrenfried Königsberga Lusat. dp. et iur. 1 *off* 22 *gr* i S 1699 P 30, b. a. 4. XII. 1700, m. 26. I. 1702.
 — Hnr. Heinen. Misn. n. 16 *gr* i S 1647 M 138, iur. R. D. Ursino 1658.
 — Ioach. Bremen. dp. 22 *gr* i S 1684 S 23, 16 *gr* i S 1684 S 86.
 — Ioh. Halen. Sax. non compl. $\frac{2}{3}$ *off* i S 1660 S 135.
 — Ioh. Thorun. Pruss. i W 1674 P 3.
 — Ioh. Christ. Olsnen. Siles. dp. 22 *gr* i S 1683 P 29, 1 *off* i S 1683 P 83.
Wendt Ioh. Christoph. Königsb[ruccen.] Lusat. dp. et iur. 1 *off* 14 *gr* i S 1692 P 28.
 Wenert Ioh. Streitfurt. 16 *gr* i S 1655 B 8.
 Wengel s. Wagiegel.
 Wengelerus Adr. Flensburg. Holsat. 16 *gr* i S 1653 S 57.
 — Mich. Cothen. Anhalt. n. 2 *fl* i S 1652 S 48.
 Wengelschätz Iac. Salzen. n. 16 *gr* i S 1646 M 39.
 Wengler Christoph. Regiomontan. Boruss. 16 *gr* i W 1648 P 2.
 Wenick Ioh. Hnr. Gothan. 22 *gr* i S 1671 M 249.
 — Pe. Lipsien. n. 8 *gr* i W 1651 M 60.
 Wenige Ioh. Christ. Weisenseen. Thuring. dp. 16 *gr* i S 1659 M 119.
 Wenigel Augustin. Lützen. n. 16 *gr* i S 1640 M 14, iur. R. D. Hoppio 1647.
 — Godfr. Luzen. n. 16 *gr* i S 1653 M 196.
 — Ioh. Casp. Müßelrheten. Varisc. non compl. 16 *gr* i S 1660 M 203.
 — Sam. Luzen. n. 16 *gr* i S 1653 M 195.
 Weniger Pe. Roßen. dp. i S 1702 M 130.
 Wenigk Tob. Martisburg. dp. gra. i S 1689 M 100, gra. i S 1689 M 220.
 Wenner Casp. Goldberg. Siles. dp. et iur. 1 *off* 14 *gr* i S 1693 P 20.
 Wensche Ioh. Ern. Brandenburg. dp. et prom. i S 1704 S 19.
 Wenschendorff Ioh. Regiomontan. Neomarch. 16 *gr* i S 1663 S 89.
 Wense a Clamer Wilh. eq. Laneburg. dp. et iur. 1 *off* 22 *gr* i S 1694 S 19.
 Wentzel, Wenceslai, Wentzelius, Wenzel, -elius (vgl. Wenceslai u. Wenzel) Abr. Geisingen. dp. 22 *gr* i S 1684 M 1, 16 *gr* i S 1684 M 72.
 — Casp. Plavia-Varisc. n. 4 *gr* i S 1653 M 191, iur. R. D. Mengerling 1661.
 — Christ. Cizen. n. 16 *gr* i S 1649 M 314.
 — Christ. Polsniz. Lusat. dp. i S 1702 P 10, prom. 1 *off* i S 1702 P 86.
 — Eman. Geißinga Misn. 1 *off* i S 1694 M 199.

- Wentzel** Ioh. Godfr. Bolsnitz. Lusat. dp. 16 gr. i S 1697 P 11, prom. 1. Aufl. 8 gr. i S 1703 P 83.
 — Maur. Lips. dp. 16 gr. i S 1682 M 135, i S 1685 M 266.
 — Mich. Eremo-Hungar. dp. gra. i S 1679 P 60, gra. i S 1679 P 120.
 — Pe. Achonien. n. gra. i S 1643 S 19.
 — Sam. Geißlingen. Misn. dp. et iur. 1. Aufl. 22 gr. i S 1696 M 216.
- Wentzke, Ventzke, Venzkins, Wenzke** Ern. Bogisl. Falcoburg. Neomarch. dp. et prom. gra. i S 1703 S 22.
 — Frdr. Falloburg. Neomarch. dp. gra. i S 1700 S 4.
 — Ioach. Falcoburg. Neo March dp. gra. i S 1700 S 7.
 — Ioh. Falcoburg. Neo-Marc. 1. Aufl. i S 1697 S 94, b. a. 11. XII. 1699, m. 23. I. 1700.
- Wentzky von Ern. Frdr. eq. Siles.** dp. et iur. i S 1685 P 29.
 — Hannß Adam. eq. Siles. dp. et iur. i S 1685 P 37.
- Wentzle s. Wenzlo.**
- Wenzardt** Ioh. Hnr. Hamburg. 1. Aufl. i S 1695 S 76.
- Wenzel, Wentzel, Wenzelius** (vgl. Wentzel) Christ. Goldberg. Siles. n. 16 gr. i S 1656 P 26.
 — Geo. Rud. Torgav. dp. 16 gr. i S 1667 M 157.
 — Ioh. Sempronien. dp. 16 gr. i S 1663 B 1.
 — Ioh. Gottlieb Mühlh (Muhla-) Thuring. dp. et prom. i S 1708 M 135, prom. 1. Aufl. i S 1708 M 215.
 — Leonhard. Zachar. Suobac. Franc. 16 gr. i W 1673 B 5.
 — Lud. Wilh. Frdr. Marcksula Thuring. i S 1699 M 214.
 — Wolfg. Christoph. Numburg. dp. i S 1707 M 48.
- Wenzing** Achat. Sondershusan. Thuring. dp. 16 gr. i S 1666 M 47.
 — Christ. Günther. Quedlinburg. n. 17 gr. i W 1659 S 23.
 — Hnr. Richard. Sondershusan. Thuring. dp. 16 gr. i S 1666 M 50.
 — Ioh. Sondershusan. Thuring. dp. 16 gr. i S 1666 M 48.
 — Ioh. Christoph. Sondershusan. Thuring. dp. 16 gr. i S 1666 M 49.
- Wenzke s. Wentzke.**
- Wenzlo, -tzle, -zlovius** Aug. Rud. Servestan. (Servestra Anhalt.) dp. 16 gr. i S 1677 S 142, 1. Aufl. i W 1683 S 26.
 — Car. Gottlieb Servesta Anhalt. dp. 22 gr. i S 1688 S 5, 16 gr. i S 1688 S 51.
 — Ern. Casimir. Zervesta-Anhalt. dp. 16 gr. i W 1677 S 11.
 — Ioh. Frdr. Zervesta- (Servestra-) Anhalt. dp. 16 gr. i S 1677 S 103, 16 gr. i W 1683 S 46.
- Wepner** Ioh. Nordheimio Luneburg. dp. 22 gr. i W 1688 S 13, 1. Aufl. i W 1688 S 48.
- Wer** Ioh. Christoph. Seeburgo March. prom. 1. Aufl. i S 1701 S 55.
- Werchau, Warchau** Luc. Andr. Lipsen. n. 22 gr. i S 1658 M 294, iur. R. D. Norico 65.
 — Luc. Andr. Lipsien. 16 gr. i S 1665 M 12.
- Werckmeister** Ioh. Andr. Quedlinburg. 1. Aufl. i S 1690 S 91.
 — Ioh. Frdr. Servest. n. 16 gr. i S 1661 S 74.
- Werdeck** de Ioh. Geo. Lignic. dp. i W 1681 P 3.
- Werdemann von Car. Hnr. nob.** Misn. 1. Aufl. i W 1680 M 17.
 — Christ. Lud. nob. Misn. 1. Aufl. i W 1680 M 18.
- Werdenleben** a Volrath Christoph. eq. Sax. (-Magdeburg.) dp. 22 gr. i S 1659 S 91, 1. Aufl. i S 1669 S 27.
- Werderde** (vondem) (vgl. Werthern von) Car. Frdr. eq. Thuring. dp. 16 gr. i S 1674 M 14.
 — Gebhard. Paris eq. Anhalt. 2. Aufl. i W 1696 S 24.
 — Hnr. Gottlieb eq. Anhalt. dp. 1. Aufl. i W 1666 S 29.
 — Ioh. Ioach. eq. Thuring. dp. 16 gr. i S 1674 M 173, 16 gr. i S 1679 M 302.
 — Leberecht Eman. eq. Anhalt. dp. 1. Aufl. i W 1666 S 33.
 — Wolfg. Ioach. uf Roßbach n. 16 gr. i S 1643 M 102.
- Werdermann, -man** Car. Hnr. Dresden. n. $\frac{1}{2}$ Aufl. 9 gr. i S 1665 M 271.
 — Christ. Godfr. Misena dp. 21 gr. i S 1654 M 22.
 — Christ. Lud. Dresden. n. $\frac{1}{2}$ Aufl. 9 gr. i S 1665 M 270.
 — Ioh. Aug. Misn. dp. 22 gr. i W 1660 M 112, iur. R. D. Schwenden-
- Werdermann.**
 dörrfer ao. 1672, 22 gr. i S 1672 M 167.
 — Ioh. Car. Misn. dp. 22 gr. i W 1660 M 113.
 Werdern von s. Werthern von.
- Werenberg, -bergius** Hnr. Ionath. Heburg. Misn. dp. gra. i W 1669 M 21, gra. i W 1669 M 84, b. a. circa solstit. aestiv. S 1670, m. 30. I. 1673, theol. b. nach 1680, theol. lic. 5. VII. 1683.
 — Paul. Hamburg. i 2, b. a. und m. 13. IV. 1643.
- Werius** Ant. Martisburg. n. 16 gr. i W 1663 M 4, iur., 6 gr. i W 1663 M 30.
- Werlitz** Basil. Hallen. n. 16 gr. i S 1645 S 10.
 — Ierem. Hallen. n. 16 gr. i S 1645 S 18.
- Werm** Andr. Altenburg. n. 16 gr. i S 1642 M 73.
- Werman** (vgl. Wehrman) Geo. Haennichen. Misn. n. 16 gr. i S 1639 M 42.
- Wermann s. Wehrmann.**
- Wernatius** Hnr. Fraustad. Polon. 22 gr. i S 1667 P 69.
- Werneccius** Levin. Frdr. Crevesen. March. 16 gr. i S 1674 S 97.
- Werneke** Hnr. Grünigen. dp. 16 gr. i S 1654 S 45.
- Werner, -erus** Adam. Cizen. dp. i S 1685 M 5.
 — Adam. Werda-Misn. dp. 16 gr. i S 1662 M 150, iur. R. D. S. Lange 1664, gra. i S 1664 M 213, b. a. 30. III. 1667, m. 30. I. 1668.
 — Adam. Balthas. Vratislav. dp. i S 1685 P 1, 16 gr. i S 1691 P 82, b. a. und m. 25. I. 1693.
 — Adam. Gottlieb Penicen. dp. 16 gr. i S 1693 M 4.
 — Adam. Hieron. Schmalcalden. prom. 1. Aufl. i W 1700 B 10.
 — Andr. Hertzogwalden. n. 16 gr. i S 1648 M 38.
 — Andr. Mülhusin. n. 16 gr. i W 1650 M 129.
 — Andr. Teschin. Siles. n. 16 gr. i S 1653 P 39.
 — Andr. Waldenburg. (Waltenburg.-) Misn. dp. 16 gr. i S 1683 M 7, 10 gr. i S 1683 M 174.
 — Augustin. Elsterberga-Varisc. dp. 14 gr. i S 1659 M 274.

- Werner** Augustin. Waldenburg. n. 22 gr. i S 1658 M 41.
 — Aug. Elsterbergk. Varisc. 16 gr. i S 1665 M 45.
 — Aug. Glauchen. dp. 16 gr. i S 1680 M 8.
 — Car. Frdr. Chemnic. dp. et prom. i W 1704 M 9.
 — Casp. Waldenburg. n. 16 gr. i W 1637 M 61.
 — Christhillf. Glaucha-Misn. dp. i S 1685 M 20, 16 gr. i W 1688 M 124.
 — Christ. Bornen. n. 16 gr. i S 1650 M 203.
 — Christ. Branden. n. 16 gr. i S 1655 M 279, 16 gr. i S 1663 M 284.
 — Christ. Rosbachio (Porta-) Thuring. dp. 16 gr. i W 1688 M 24, b. a. 4. XII. 1700, m. 27. I. 1701.
 — Christ. Strelen. Siles. dp. et iur. 1 *off* 22 gr. i W 1696 P 4.
 — Christ. Waltheim. n. 16 gr. i S 1645 M 73.
 — Christ. Ern. Bitterfeld. dp. i S 1685 S 4, gra. i W 1695 S 16.
 — Christ. Ern. Franckenberg. Misn. dp. 16 gr. i S 1690 M 13, 1 *off* i S 1695 M 79.
 — Christoph. Francostein. Siles. n. 16 gr. i S 1648 P 77.
 — Christoph. Mich. Lopsdorf. prom. 1 *off* i S 1708 M 178.
 — Dan. Regiomontan. $\frac{1}{2}$ *off* i S 1652 P 12.
 — Dav. Franckenberg. dp. 16 gr. i S 1681 M 30.
 — Detlev Ioh. Aspen. Holsat. dp. 16 gr. i W 1686 S 10, 16 gr. i S 1687 S 47.
 — Frdr. Flemmingen. (Fleminga Thuring.) dp. 16 gr. i S 1675 M 55, 16 gr. i S 1680 M 143, b. a. und m. 31. I. 1684, theol. b. 27. V. 1690.
 — Frdr. Naumburg. n. gra. i S 1640 M 51, iur. R. L. Schlutero.
 — Geo. Werda-Misn. dp. 18 gr. i S 1667 M 54, iur. R. D. Carpzov. 1673, 16 gr. i W 1673 M 37, b. a. 15. IV. 1676, m. W 1676.
 — Godfr. Cizen. n. 16 gr. i S 1652 M 101, iur. R. D. Wagnero 1657.
 — Godfr. Lips. dp. 16 gr. i S 1677 M 161, 16 gr. i W 1678 M 18.
 — Godfr. Mittovia Curland. i W 1681 P 13.
 — Godfr. Pegavien. Misn. dp. gra. i W 1675 M 99.
- Werner** Godfr. Prachwic. Siles. dp. et iur. i S 1685 P 35.
 — Godfr. Werda-Misn. dp. 16 gr. i S 1677 M 135.
 — Godfr. Sam. Lips. dp. 16 gr. i S 1678 M 38.
 — Greg. Flemmingen. (Fleminga Thuring.) dp. 16 gr. i S 1675 M 74, 16 gr. i S 1683 M 233, b. a. und m. 29. I. 1691.
 — Hnr. Sudwalden. Hoian. 14 gr. i W 1647 S 10.
 — Hnr. Zeilenroda-Varisc. dp. 10 gr. i W 1656 M 117.
 — Ioach. Radenav. Sax. dp. 16 gr. i S 1663 S 7.
 — Ioh. Cizen. n. 16 gr. i S 1652 M 102.
 — Ioh. Cizen. dp. gra. i S 1686 M 138.
 — Ioh. Lichtenstein. Misn. n. gra. i S 1640 M 107.
 — Ioh. Lichtenstein. Misn. dp. 16 gr. i W 1667 M 111, i W 1674 M 68.
 — Ioh. Numburg. dp. 1 *off* 14 gr. i S 1663 M 213.
 — Ioh. Vratislav. Siles. 1 *off* i S 1670 P 34, b. a. verm. W 1670, m. 30. I. 1673.
 — Ioh. Andr. Reichenbach. prom. 1 *off* i S 1700 M 167.
 — Ioh. Casp. Hernbreitungen. Thuring. gra. i W 1676 M 54.
 — Ioh. Christ. Camentio Lusat. dp. et prom. 16 gr. i S 1708 P 47.
 — Ioh. Christ. Numburg. dp. 16 gr. i W 1694 M 54.
 — Ioh. Christ. Schweickershayn. Misn. (Schweickershayn.) dp. 16 gr. i S 1683 M 105, 1 *off* i W 1693 M 57.
 — Ioh. Christ. Wildbach. dp. et prom. i S 1706 M 48.
 — Ioh. Christoph. Bornen. dp. 16 gr. i S 1677 M 199, 16 gr. i W 1682 M 47.
 — Ioh. Christoph. Dresden. n. 16 gr. i S 1636 M 125.
 — Ioh. Christoph. Guravien. Siles. dp. et iur. 22 gr. i S 1682 P 35.
 — Ioh. Christoph. Smalcalden. dp. et prom. 1 *off* 4 gr. i S 1700 B 9.
 — Ioh. Christoph. Wildbach. dp. et prom. i S 1706 M 51.
 — Ioh. Dav. Vratislav. dp. 22 gr. i S 1674 P 33, 16 gr. i S 1674 P 82.
 — Ioh. Frdr. Smalcalden. Franc. dp. et iur. i S 1685 B 11.
 — Ioh. Geo. Bachfeld. Franc. dp. 16 gr. i S 1661 B 11.
- Werner** Ioh. Geo. Dresden. n. 16 gr. i S 1649 M 128.
 — Ioh. Geo. Königstein. dp. 16 gr. i W 1682 M 10, b. a. 17. IV. 1686, m. 27. I. 1687.
 — Ioh. Hnr. Neostad. n. 16 gr. i S 1635 M 136.
 — Ioh. Hnr. Poppenhusen. Franc. 16 gr. i W 1653 B 5.
 — Ioh. Math. Lips. dp. 16 gr. i S 1680 M 71.
 — Ioh. Wilh. Halberstad. 1 *off* i S 1699 S 77.
 — Ioh. Zachar. Lipsen. n. 16 gr. i S 1658 M 290.
 — Math. Flemming. Thuring. dp. 10 gr. i W 1667 M 123, 16 gr. i W 1670 M 26, b. a. circa aequinoctium vernum 10. IV. 1675, m. 27. I. 1676.
 — Melch. Zeilenroden. Varisc. n. 8 gr. i S 1646 M 58.
 — Mich. Profen. Misn. 1 *off* i S 1695 M 141.
 — Mich. Reiden. Misn. n. gra. i W 1649 M 45, iur. R. D. Michaelis 1655, 16 gr. i S 1655 M 51.
 — Mich. Wallenburg. Misn. n. 16 gr. i S 1665 M 234, iur. R. D. Schwendendorffer ao. 1672, 16 gr. i S 1672 M 200.
 — Sam. Fraustad. Polon. dp. [et] iur. 16 gr. i S 1660 P 26, pro iuramento [dt.] 16 gr.
 — Sim. Smalcalden. n. 16 gr. i S 1647 B 25.
 — Theod. Annaeberg. dp. 16 gr. i S 1654 M 112.
 — Wilh. Frdr. Ilmenav. Thuring. 16 gr. i W 1675 M 147.
 — Wolfg. Geo. Losdorf. (Lobsdorffen-) Misn. dp. 16 gr. i W 1694 M 90, prom. i W 1704 M 87, b. a. 28. XI. 1705, m. 10. II. 1707.
- Wernher**, -herus Hnr. Lud. Rotenburg. dp. et iur. 1 *off* 22 gr. i W 1696 B 1.
 — Ioh. Balth. Ettenhusa Hoenloico Franc. (Rotenburga Franc.) dp. et iur. 1 *off* 22 gr. i S 1695 B 5, b. a. 25. IV. 1696, m. 28. I. 1697.
- Wernicius** s. Wernicke.
- Wernick** Frdr. Beniam. Carzen. Neomarch. 16 gr. i W 1686 S 52.
- Valent.** Fürstenwalda March. 1 *off* i W 1688 S 56.

- Wernicke**, -icius Ioh. Iac. Martisburg. n. 16 gr. i W 1655 M 7, iur. R. Christ. Lange 1655.
 — Phil. Martisburg. n. gra. i S 1656 M 261.
- Werningsdorf** Severin. Mulhusin. n. 13 gr. i W 1634 M 138.
- Wernlein** Ioh. Geo. Norimberg. 10 gr. i S 1658 B 7.
- Wernsdorf** von s. Warnsdorff von.
- Wernsdorff** Christoph. Hnr. Dresden. dp. 22 gr. i S 1676 M 13.
 — Ioh. Ratenoa March. dp. et iur. 19 gr. i S 1696 S 30.
- Wernsdorff** von s. Wernsdorff.
- Werrer** Ioh. Geo. Heersdorf. dp. et iur. 1. *af* 2 gr. i S 1696 M 200.
- Werstler** Ioh. Christoph. Thurmen. (Thurma Misn.) dp. 16 gr. i S 1682 M 87, 1. *af* i S 1694 M 233.
 — Ioh. Ern. Bescov. March. dp. et iur. 1. *af* 16 gr. i S 1695 S 23.
 — Ioh. Godfr. (al. Worstler, -erus) Tormen. (Thurma-) Misn. dp. 16 gr. i S 1694 M 93, prom. i S 1706 M 138.
- Werther** Christ. Schmidehusan. n. 6 gr. i S 1652 M 432.
 — Christ. Frdr. Pyrgo-Beuchlingen. prom. i W 1705 M 61.
 — Dav. Frdr. Lips. dp. gra. i S 1697 M 26.
 — Geo. Martisburg. dp. 16 gr. i S 1662 M 121.
 — Geo. Christ. Lips. dp. gra. i S 1697 M 34, prom. i W 1704 M 60, b. a. 2. VL. 1708, m. 7. II. 1709.
 — Ioh. Geo. Ienen. 16 gr. i W 1683 M 148.
 — Ioh. Mich. Schmidehusan. n. gra. i S 1652 M 431.
- Werthern**, -ther von (a) (vgl. Werder de) (a) Geo. eq. Thuring. dp. 22 gr. i W 1670 M 8, 1. *af* i W 1679 M 32.
 — Geo. Wilh. auff Brehna eq. Thuring. (- Misn.) dp. 22 gr. i W 1691 M 21, 2. *af* i W 1694 M 151, prom. tantum.
 — Gottlob eq. Thuring. 24 gr. i W 1658 M 1.
 — Hannß Hnr. eq. Thuring. 2. *af* i S 1690 M 235.
 — Ioach. Frdr. al. Werder eq. Misn. dp. 1. *af* i S 1668 M 11.
 — Wolf Dietr. al. Werdern eq. Thuring. 1. *af* i S 1678 M 222.
- Werthern von** Wolfg. eq. Thuring. dp. 1. *af* i S 1691 M 117.
- Wesche** Ioh. Hnr. Magdeburg. dp. et iur. 2. *af* 6 gr. i S 1697 S 34.
 — Sebast. Hnr. Hanover. dp. 16 gr. i S 1654 S 60, iur. R. D. Geiero ao. 1659.
- Wesdenhoff** s. Westhoff.
- Wese** Ioh. Witteberg. n. 16 gr. i S 1656 S 54.
 — Ioh. Adam Cizen. n. 12 gr. i W 1654 M 15.
- Wesenberger** Ern. Dresden. dp. 22 gr. i S 1678 M 60.
- Wesenbergius** Ioach. Misnen. n. 16 gr. i S 1649 M 20.
- Wesenicius** Geo. Finsterwalden. n. 13 gr. i W 1634 M 46.
- Wesener**, -erus Balthas. Hallen. n. 16 gr. i S 1650 S 109.
 — Dav. Hallen. n. 16 gr. i S 1650 S 110.
 — Dav. Andr. Hallen. n. 16 gr. i S 1649 S 20.
 — Iul. Aug. Hallen. Sax. 1. *af* i S 1689 S 115.
 — Ioh. Car. Hallen. n. 16 gr. i S 1649 S 21.
- Wesmann** Isaac Arbogen. Succus 16 gr. i S 1660 S 39.
- Weßelius** Albert. Gorgast. March. 1. *af* i S 1697 S 44.
 — Frdr. Lud. Gorgas-Mesomarch. prom. 1. *af* i S 1702 S 61.
 — Ioh. Iac. Gorgasten. March. 16 gr. i S 1691 S 91.
- Wesser** Andr. Meuschelwiz. Misn. non compl. 16 gr. i S 1660 M 47.
 — Frdr. Geran. 16 gr. i W 1645 M 61.
- Westarp** Ioh. Susaten. 1. *af* i W 1689 S 25.
- Westel** s. Questel.
- Westephal** Casp. Ioach. Budifin. s. Westphal.
- Westerhayde** Hnr. Lubec. prom. 1. *af* i W 1700 S 53.
- Westerhold** a Franc. Wilh. eq. Westphal. n. 1. *af* 1 gr. i W 1663 S 2.
- Westeroff** Conr. Berolin. 1. *af* i W 1689 S 14.
- Westfal** Ioach. Stralsund. s. Westphal.
- Westhoff** Arn. Monten. 16 gr. i S 1683 S 28.
 — Christ. Alten Krempa Holsat. 1. *af* i S 1694 S 56.
- Westhoff** Frdr. Aug. Dresden. dp. i S 1707 M 14, prom. i S 1707 M 157.
 — Herm. Lubec. Sax. 1. *af* i S 1660 S 19.
 — Leopold. Alten-Krempa Holsat. dp. et iur. 1. *af* 22 gr. i W 1694 S 34.
 — Paul. al. Wesdenhoff Lubec. 1. *af* i S 1637 S 1.
- Westhusius** Pe. Hamburg. dp. et prom. i S 1705 S 32.
- Westing** Casp. Wremen. Sax. prom. i S 1704 S 37.
 — Lüder. Buxtehuda Bremen. prom. 1. *af* i S 1701 S 63.
- Westmann** Andr. Stockholm. Succus i W 1674 S 5.
- Westphal**, -us, Westephal, Westfal Andr. Frdr. Cizen. M. dp. 16 gr. i S 1701 M 2.
 — Casp. al. Westephal Ioach. Budifin. 16 gr. i S 1682 P 51.
 — Christ. Budissa-Lusat. n. 16 gr. i S 1664 P 37, i W 1674 P 5.
 — Hnr. Bardovico Lunaeburg. dp. 22 gr. i S 1689 S 17, 1. *af* i S 1689 S 85.
 — Herm. Balthas. Stralsunda Pomer. prom. 1. *af* i S 1709 S 40.
 — Ioach. Budifin. n. 16 gr. i S 1645 P 20.
 — Ioach. al. Westfal Stralsunden. extran. 16 gr. i S 1659 S 145.
 — Ioach. Christ. Neoruppin. 16 gr. i S 1682 S 41, b. a. 12. IV. 1684, m. 29. I. 1685.
 — Ioh. Berlin. March. 16 gr. i S 1664 S 50.
 — Ioh. Casp. Rigenwalde. Pomer. 18 gr. i W 1671 S 31.
 — Mich. Prizwalden. March. 18 gr. i W 1689 S 27.
 — Sim. Frosa-Sax. non compl. 16 gr. i S 1660 S 85.
- Westphalen** Ioh. al. Westphalus Hamburg. 12 gr. i S 1656 S 97, b. a. und m. 30. I. 1662.
- Westphalus** s. Westphal u. Westphalen.
- Wetius** s. Wetzius.
- Wetstein** Frdr. Ficher. Meklenburg. 1. *af* i S 1698 S 60.
- Wett** Ioach. Flensburg. s. Vett.
- Wettike** Ioh. Casp. Hamburg. 1. *af* i S 1640 S 7.
- Wettingius** Gottingen. n. 10 gr. i W 1634 S 34.

- Wetz**, Matz, Metz Geo. Iac. Martisburg. n. 10 gr. i S 1658 M 145, 16 gr. i W 1667 M 45.
— Ioh. Martisburg. n. 10 gr. i S 1658 M 213.
- Wetzel** (vgl. Wezel) Geo. Lengenfeld. dp. et iur. 16 gr. i S 1682 M 165.
— Geo. Mariaeberg. n. 16 gr. i S 1658 M 133.
— Ioh. Freiberg. Misn. n. i S 1653 M 133.
— Ioh. Paaren. Neomarch. dp. et iur. gra. i S 1691 S 43.
— Ioh. Andr. Freiberg. dp. et iur. gra. i S 1696 M 186.
— Ioh. Hnr. Northusan. n. 13 gr. i S 1653 M 355.
— Luc. Diestorph. Saxo n. 16 gr. i S 1653 S 73.
- Wetzendörffer** s. Weitzendörffer.
- Wetzius**, Wetius Ioh. Freiberg. n. 16 gr. i S 1665 M 277.
— Dan. Freiberg. dp. i S 1705 M 40.
- Wetzstein** Ioh. Andr. Ratzenburg. 18 gr. i S 1658 S 30.
- Wex** Ioh. Car. Leucopetra Misn. dp. 16 gr. i W 1688 M 54.
- Weyda** Car. Frdr. Hallen. n. 16 gr. i S 1656 S 71.
- Weyde** s. Weide.
- Weyerrauch** s. Weirauch.
- Weygand** Godfr. Ödera Misn. dp. 16 gr. i S 1690 M 51.
- Weyh** Ioh. Mich. Schmalcalden. dp. et prom. i W 1707 B 4.
- Weyhe** Ioh. Wilh. al. Weise Henneberg. n. 7 gr. i S 1664 B 4, simul iur., 15 gr. i S 1664 B 16, b. a. 19. XII. 1668, h. t. diaconus Finsterwalden. m. 27. I. 1676.
- Weyhrauch** s. Weirauch u. Weyrauch.
- Weylandt** Ioh. Geo. Berenburg. n. 16 gr. i S 1642 S 67.
- Weylius** Iac. Frdr. Brandenburg. March. dp. 16 gr. i W 1675 S 19, 1. aff. i S 1683 S 59, ob aetatis defectum saltem promisit.
- Weymann** Frdr. Drosnen. March. 1. aff. i W 1692 S 23.
- Weymar** Dan. Gottlieb Neagoran. dp. 18 gr. i S 1708 M 14.
— Geo. Christoph. Isenacen. n. 9 gr. i S 1645 B 15, pauperior a Rectore Scholae commendatus.
- Weyner** s. Weiner.
- Weyrauch**, Weirauch, Weyhrauch (vgl. Weirauch) Aug. Beyersdorf. dp. 16 gr. i S 1677 M 217.
— Christ. Lignic. Siles. dp. 22 gr. i S 1692 P 2.
— Christoph. Beyersdorf. dp. 16 gr. i W 1690 S 1, 12 gr. i W 1690 S 11.
— Geo. Bavaropagen. Misn. non complex. 10 gr. i S 1660 M 164.
— Ioh. Knauthayn. Misn. dp. et prom. 1. aff. i S 1709 M 79.
— Iustin. Bitterfelden. m. 16 gr. i S 1671 M 274.
- Weyse** s. Weise u. Weiß.
- Weyse**, Weise [von] Ioh. Casp. eq. Misn. dp. 16 gr. i S 1679 M 119, 16 gr. i W 1679 M 40.
- Wezel**, -elius (vgl. Wetzel) Ioh. Car. Berolin. dp. et prom. 1. aff. 16 gr. i W 1700 S 19.
— Ioh. Christ. Schlaiz. Varisc. dp. 16 gr. i W 1672 M 37, 12 gr. i W 1672 M 137.
— Ioh. Ulric. Uttenreiten. Franc. dp. et prom. i S 1705 B 13.
- Wibe** de Detlev. 1. aff. 12 gr. i W 1687 S 20, promisit.
- Wibel** Christ. Sigm. Cizen. dp. 16 gr. i S 1694 M 32.
— Christoph. Cizen. dp. 16 gr. i S 1694 M 37.
- Wibbeking**, Wiebbeking Andr. Wilh. Hamburg. prom. 1. aff. 8 gr. i S 1708 S 28, b. a. und m. 7. II. 1709.
- Wibbenkindt** Ioh. Hnr. Northusan. n. 16 gr. i S 1649 M 84.
- Wichmann** Andr. Stolberg. Cherusc. gra. i W 1671 M 83.
— Dav. Heckstad. Thuring. dp. 16 gr. i S 1668 M 59.
— Dietr. Hamburg. pro inscriptione et iuramento 1. ff. 11 gr. i S 1646 S 4.
— Ioh. Hamburg. dp. et iur. 1. aff. 22 gr. i S 1694 S 39.
- Wichmannshausen** Ern. Christ. Berolin. prom. i W 1706 S 5.
— Hnr. Christoph. Voigtsfelda-Thuring. 1. aff. i S 1676 M 102.
— Ioh. Vogtsfelden. Sax. 18 gr. i S 1674 S 94.
— Ioh. Christoph. Ilsenburg. Sax. dp. 22 gr. i S 1683 S 19, 16 gr. i S 1683 S 68, b. a. 12. IV. 1684, m. 29. I. 1685.
— Ioh. Mart. Halberstad. prom. i W 1706 S 11.
- Wichmannshausen** Rud. Albr. Westerhusan. prom. i S 1704 S 66.
- Wichorst**, Wiehorst (vgl. Wiehorst) Herm. Hamburg. dp. gra. i S 1686 S 16, gra. i S 1687 S 58, b. a. 20. IV. 1689, m. 30. I. 1690.
- Wicht** Dav. Belitian. Misn. i S 1653 M 37.
- Wickmann**, -man, -mannus Car. Andr. Dresden. prom. i W 1705 M 55.
— Ioh. Schafsteten. (-Thuring.) dp. 10 gr. i W 1676 M 124, 16 gr. i S 1675 M 264.
- Wida** a Ant. Oldenburg. dp. et iur. gra. i S 1694 S 14.
— Balthas. Oldenburg. dp. gra. i S 1686 S 1, gra. i S 1691 S 54.
— Dietr. Oldenburg. 16 gr. i S 1661 S 114.
— Ioh. Frdr. Doetlingo- (Dötlingo-) Oldenburg. 18 gr. i W 1659 S 4, b. a. und m. 30. I. 1668.
- Widemann**, -mannus Hnr. Lobenstein. s. Wiedemann.
- Widemayer**, -meyer s. Wiedemeyer.
- Wider**, -erus s. Wieder.
- Widerianus** Ioh. Donat. Wintziga Siles. dp. et iur. 22 gr. i S 1682 P 36.
- Widingius** Ioh. Berga Norweg. 1. aff. 22 gr. i S 1694 S 103.
- Widmann** s. Wiedmann.
- Widtschelius**, Widtschelius Frdr. Grossenhain. n. 22 gr. i S 1664 M 4.
- Wiebbeking** s. Wibbeking.
- Wiebig** Christ. Polenz. Misn. s. Vieweg.
- Wiehorst** s. Wichorst.
- Wied**, Witt, Runckel et Isenburg de comes Car. dn. 6. aff. 16 gr. i S 1699 M 139.
- Wiedebach** von Geo. eq. Lusat. 1. aff. i S 1676 P 43.
- Wiedemann**, -man, -mannus, Wiedemann, -mannus, Widmann, Wiedmann (vgl. Wiedmann) Car. Lipsien. n. 16 gr. i W 1651 M 70, 16 gr. i W 1666 M 41, propter minorennitatem tantum promisit, 16 gr. i W 1667 M 50, actu corporaliter iuramentum praestitit, cum promiserat antea, b. a. 11. IV. 1668.
— Car. Christ. Gorlicen. dp. i S 1702 P 3.

- Wiedemann** Christ. Görliz. Lusat. dp. 16 gr. i W 1664 P 10, 16 gr. i W 1664 P 22.
- Christ. Aug. Plavia Varisc. dp. i W 1705 M 4.
- Christ. Gottlob Görlicio Lusat. dp. et iur. 1 *off.* 14 gr. i S 1691 P 30.
- Ehrenfried Görlic. n. 16 gr. i W 1646 P 13.
- Geo. Ossitien. n. 16 gr. i S 1650 M 126, iur. R. D. Ursino 1658.
- Geo. Dan. Obütio Misn. dp. 16 gr. i S 1688 M 51.
- Geo. Dan. Obütien. dp. 16 gr. i W 1694 M 29, 16 gr. i S 1694 M 203.
- Geo. Melch. al. Wiedmann Plavian. n. 16 gr. i S 1665 M 140, 16 gr. i S 1676 M 92.
- al. Widemannus Geo. Wolff Plavia Varisc. dp. et prom. i W 1705 M 44, b. a. und m. 9. II. 1708.
- Godfr. Cygnaeus dp. 14 gr. i W 1656 M 100.
- Godfr. Görliz. Lusat. dp. 1 *fl.* 1 gr. i S 1661 P 27.
- Godfr. Halen. Sax. dp. 22 gr. i S 1662 S 41.
- Godfr. Ossitien. Misn. non compl. 16 gr. i S 1660 M 152 u. M 381, 16 gr. i W 1669 M 39.
- Godfr. Vratislav. Siles. dp. 22 gr. i S 1666 P 37.
- Hnr. al. Widemannus Lobenstein. n. 13 gr. i W 1634 M 63.
- Ioh. Car. Plavia Varisc. dp. et prom. i W 1705 M 47.
- Ioh. Frdr. Plavia Varisc. dp. i W 1708 M 28.
- Ioh. Geo. Obütien. prom. gra. i S 1703 M 232.
- Ioh. Geo. Plavia-Varisc. dp. 16 gr. i W 1673 M 17.
- Ioh. Wilh. al. Widmann Halen. gra. i S 1674 S 95.
- Lud. von Großen Germersloben Sax., Helmstad. dp., 16 gr. i S 1666 S 2.
- Mich. Lauba-Lusat. dp. et iur. 22 gr. i S 1682 P 46.
- Sam. Altenburg. dp. 16 gr. i S 1690 M 118, 16 gr. i S 1694 M 264.
- Sam. Lichtenstein. dp. 16 gr. i S 1677 M 174.
- Sam. Magdeborn. Misn. n. 22 gr. i S 1670 M 228.
- Siegm. Aug. Plavia Varisc. dp. i W 1705 M 36.
- Wiedemann** Wolfg. Frdr. Isenberg. s. Weidemann.
- Wiedemann** von Car. Hnr. Drachvien. Misn. n. 16 gr. i S 1649 M 152, iur. R. M. Preibisio 1655.
- Gottlob (-lieb) Lud. Ern. eq. Misn. dp. 22 gr. i S 1675 M 73, 18 gr. i W 1675 M 139, promisit tantum.
- Wiedemärcker**, **Wiedemercker** Aug. Beniam. Cizen. dp. 16 gr. i W 1688 M 8, 1 *off.* i W 1695 M 35.
- Balthas. Willersted. 1 *fl.* i S 1636 M 2.
- Wiedemeyer**, **Weidemeyer**, **Widemayer**, **-meyer** Christ. Rochlic. n. 16 gr. i S 1650 M 40.
- Dav. Rochliz. Misn. dp. 16 gr. i S 1671 M 17, 16 gr. i S 1683 M 213.
- Ioh. Rochlic. Misn. n. 16 gr. i S 1661 M 176, iur. R. D. Ittigio 1666.
- Ioh. Christ. Altenburg. 1 *fl.* i S 1645 M 9.
- Wieder**, **Wider**, **-erus** Christoph. Wilh. Ratisponen. 20 gr. i S 1687 B 9.
- Ern. Frdr. Weisenburg. prom. i W 1703 B 12.
- Iac. Ehrenreich. Ratisbonien. 1 *off.* i W 1688 B 17.
- Iac. Sam. Weisenburg. Noric. 20 gr. i W 1672 B 5.
- Ioh. Christoph. Weisenburgo Noric. n. 20 gr. i W 1672 B 6.
- Wiederauf**, **Wiederuff** Ioh. Christoph. Delitien. dp. 12 gr. i S 1703 M 59, prom. i W 1705 M 105.
- Wiederholt** Geo. Hnr. Minda Hannoveran. dp. 16 gr. i S 1700 S 5.
- Wiedersheim** von s. Wietersheim von.
- Wiedmann**, **Widmann** Christ. Elias Eimbeccen. Westphal. n. 16 gr. i S 1652 S 78.
- Ioh. Wilh. dp. 22 gr. i S 1674 B 12.
- Wiedner** Ioh. Car. Servest. Anhalt. Sax. prom. i S 1706 S 40.
- Wiedtscheibe**, **Witscheibius** Ioh. Reetzen. Neomarch. gra. i W 1658 S 9.
- Wiegand**, **Wigand** (vgl. das.) Geo. Gersteburgen. Thuring. 16 gr. i S 1663 M 309.
- Phil. Misena-Misn. dp. 18 gr. i S 1667 M 50.
- Wiegeleb** s. Wiegleb.
- Wiegelepp** s. Wigeleb.
- Wiegener** s. Wiegner.
- Wiegensdorff** Godfr. Cüstrin. March. dp. et iur. 12 gr. i S 1686 S 27.
- Wieger** Godfr. s. Winger.
- Wieggers** Iac. Bruno-Lannaeburg. dp. 16 gr. i S 1689 S 20, 12 gr. i S 1689 S 90.
- Wieghorst** (vgl. Wichorst) Pe. Hamburg. 1 *off.* i S 1698 S 84.
- Wiegleb**, **Guiglebius**, **Wiegeleb** Christ. Andr. Gebeschen. Thuring. 1 *off.* i W 1696 M 24.
- Dietr. (Theodoric.) Fridemann. Gebesca Thuring. (Iebusaca Misn.) 16 gr. i S 1684 M 96, b. a. 7. XII. 1789, m. 30. I. 1690.
- Ern. Christoph. Gebesca Thuring. 16 gr. i W 1682 M 29.
- Ioh. Franc. Gebeschen. m. 1 *off.* i W 1694 M 168.
- Ioh. Liebmann. Gebeschen. Thuring. 1 *off.* i S 1695 M 130.
- Stephan. Hnr. Francohusan. dp. 16 gr. i S 1659 M 75.
- Theodoric. Friedemann. s. Dietr. Friedemann.
- Wiegner**, **Wiegener**, **Wigner** (vgl. Wigner) Christ. Dresden. n. 16 gr. i W 1658 M 21, iur. R. D. Eckolt 1664.
- Geo. Dresden. n. 16 gr. i W 1658 M 20, iur. R. D. Eckolt 1664, 1 *off.* i S 1664 M 221.
- Ioh. Christ. Dresden. prom. i S 1706 M 134.
- Ioh. Geo. Dresden. n. 16 gr. i W 1650 M 119, b. a. 17. XI. 1660, m. 30. I. 1662.
- Wiehl** Christ. Balthas. Goldberg. dp. et iur. 1 *off.* 1 gr. i S 1698 P 9.
- Christ. Zachar. Lignic. 1 *off.* i W 1692 P 17.
- Godfr. Zachar. Goldberg. dp. et iur. 1 *off.* 22 gr. i S 1698 P 30.
- Zachar. Goldberg. Siles. dp. 1 *fl.* 1 gr. i S 1661 P 55.
- Wiehner** Christ. Hoerswerda Lusat. prom. 1 *off.* i S 1700 P 62.
- Wiel**, **Wiell** Bartholom. Weidavarisc. n. 16 gr. i W 1644 M 6.
- Wielanz** Math. Drebcovia-Lusat. 10 gr. i S 1663 P 96.
- Wiell** s. Wiel.
- Wienandt** Melch. Kirchbayn. Lusat. dp. 16 gr. i S 1659 P 47.
- Wienandus** Thom. Stolpa Pom. 16 gr. i S 1680 S 74.

- Wiener** Geo. Isenacen. Thuring. dp. et iur. 1 *off* i S 1694 M 131.
— Mich. Lud. Sulan. 16 *gr* i S 1675 B 42.
Wieprecht s. Wiprecht.
Wiepretius Mathi. Müncheberg. March. i W 1674 S 42.
Wiermann Arnold. Lemgovien. Westphal. dp. 22 *gr* i S 1689 S 1, 1 *off* i S 1689 S 40.
Wiese Ioh. Wigornien. Anglus 1 *off* i S 1689 S 114.
— Ioh. Andr. Quedlinburg. prom. 1 *off* i W 1701 S 20.
— Laur. Frdr. al. Wieße Hamburg. dp. 16 *gr* i S 1669 S 67.
— Paul. Hamburg. 1 *off* i S 1682 S 63.
Wiesel s. Wißel.
Wieseler, Wiesler Christoph. Islebiens. n. 16 *gr* i S 1655 S 93.
Wiesenberg, -bergk Christoph. Gloga Siles. i W 1653 P 7.
— Ioh. Frdr. Glogav. Silec. dp. 16 *gr* i W 1656 P 58.
— Math. Gloga-Siles. dp. 1 *fl.* 1 *gr* i S 1661 P 50.
Wiesener, Wiesner, Wießner, Wiesener, Wißner (vgl. Wiesner, Wisner, Wißner) Christ. Eibenstein. n. 10 *gr* i S 1657 M 34.
— Christ. Frauenstein. n. 16 *gr* i S 1655 M 283.
— Christ. Abr. Fraustad. dp. 22 *gr* i W 1661 P 12.
— Christoph. Lauba 16 *gr* i S 1655 P 44.
— Frdr. Bulcolucan. dp. 16 *gr* i W 1661 P 22, iur.
— Godfr. Landeshut. Siles. 16 *gr* i S 1663 P 80.
— Godfr. Razeburg. Sax. 10 *gr* i W 1660 S 1, b. a. 6. XI. 1663, m. 26. I. 1665.
— Gottlob Lauba-Lusat. n. 16 *gr* i S 1670 P 48, 16 *gr* i S 1670 P 27.
— Valent. Curia-Franc. n. 16 *gr* i S 1653 B 58.
Wiesenhauer Iust. Hildesheim. 24 *gr* i W 1655 S 23.
Wiesenthal Ioh. Conr. Schwarzhusan. Thuring. prom. gra. i S 1702 M 218.
Wiesler s. Wieseler.
Wiesman Herm. Alvenslebia Sax. 16 *gr* i S 1680 S 51.
- Wiesner, Wiesnerus, Wießner, Wisnerus** (vgl. Wiesener) Dav. Svidnicen. dp. et iur. 1 *off* 22 *gr* i S 1698 P 23.
— Geo. Gottlob Sagano Siles. dp. et prom. 1 *off* 10 *gr* i W 1700 P 12.
— Godfr. Wurzen. dp. 16 *gr* i W 1691 M 27, prom. 1 *off* i S 1700 M 159.
— Ioh. Abr. Gorlitzio Lusat. dp. 22 *gr* i S 1688 P 44, 16 *gr* i S 1688 P 107.
— Ioh. Christoph. Dresden. dp. et iur. 1 *off* 16 *gr* i S 1697 M 121.
— Ioh. Hnr. Sagano Siles. dp. et iur. i S 1685 P 43.
— Ioh. Math. Rengersdorf. Lusat. dp. et iur. 1 *off* 14 *gr* i S 1692 P 34.
Wiesnerus s. Wiesner.
Wieße Laur. Frdr. Hamburg. s. Wiese.
Wießner s. Wiesener u. Wiesner.
Wiest (Wisti) Geo. Ern. von der Burgk Varisc. dp. 16 *gr* i S 1654 M 47, iur. R. D. Ittigio 1660.
— Sam. Beniam. Burken. Varisc. non compl. 19 *gr* i S 1660 M 235.
Wietersheim, Wiedersheim, Wieterschein von Frdr. Casimir nob. Anhalt. 1 *off* i W 1687 S 21.
— Victor. Frdr. eq. Anhalt. 1 *off* i S 1687 S 81.
Wietzler Ioh. Christ. Friedersdorff. Lusat. n. 16 *gr* i W 1650 P 45.
Wiezendorff Franz Hnr. Lüneburg. 1 *fl.* 3 *gr* i W 1646 S 2.
Wigand (vgl. Wiegand) Apollo Günther. Northusan. 1 *off* i W 1672 M 93, promisit.
— Aug. Islebiens. Sax. dp. 16 *gr* i S 1666 S 73, 16 *gr* i W 1676 S 6.
— Casp. Elbing. Pruß. 16 *gr* i W 1687 P 10.
— Ioh. Geo. Northusan. n. 15 *gr* i S 1635 M 14.
— Ioh. Hnr. Tenstad. dp. et iur. 1 *off* 13 *gr* i S 1698 M 144.
— Ioh. Sebast. Smalcaldia Franc. dp. 16 *gr* i S 1687 B 7, 16 *gr* i S 1687 B 21.
Wigandus Wolfg. Casp. (-Christ. o. -Christoph.) s. Weigand.
Wigeleb, Wiegelepp Christoph. Denstad. dp. 16 *gr* i W 1656 M 176, iur. R. D. Ittigio 1660.
— Ioh. Wilh. Denstad. Thuring. n. 16 *gr* i S 1645 M 223.
- Wigner** (vgl. Wiegner) Abr. Pegau. Misn. dp. 16 *gr* i S 1700 M 1.
Wikken von Paul. Lubec. 22 *gr* i W 1659 S 9.
Wilcke Abr. al. Willicke Dresden. n. 16 *gr* i S 1661 M 2.
— Andr. Northusan. dp. 16 *gr* i S 1677 M 137.
— Christ. Bucovien. March. prom. 1 *off* i S 1702 S 53.
— Christ. Gottlieb Misn. dp. 22 *gr* i S 1669 M 135.
— Christ. Sigism. Delitio Misn. dp. 16 *gr* i S 1692 M 8.
— Christ. Sigism. Kembergen. Sax. 1 *off* i S 1695 S 50.
— Christoph. Spandau. 16 *gr* i S 1678 S 39.
— Christoph. Ioh. al. Wilkius Barbyen. Sax. dp. 16 *gr* i S 1699 S 2, prom. 1 *off* i S 1701 S 39, b. a. S 1703, m. 31. I. 1704.
— Geo. Dav. Coburg. prom. 12 *gr* i W 1701 B 4.
— Geo. Leberecht al. Wilke Misn. dp. 22 *gr* i S 1669 M 134, i S 1685 M 222, b. a. und m. W 1687, theol. b. 6. V. 1690, ecclesiae Herzbergen. pastor et superintendens theol. lic. 25. VIII. 1698, theol. dr. 9. XI. 1699.
— Gottlob Diir. Ehrendorf. dp. i S 1702 M 57.
— Ioach. Balthas. Hallen. n. 16 *gr* i W 1644 S 15.
— Ioh. Conizen. dp. et prom. i S 1704 P 21.
— Ioh. Geo. Dresden. n. 12 *gr* i S 1647 M 222.
— Ioh. Geo. Misenen. dp. 1 *off* i S 1689 M 69, 20 *gr* i S 1689 M 188.
— Ioh. Lud. al. Wilke Züllichio Siles. 1 *off* i S 1679 P 113.
— Lud. al. Wilke Zillig. Siles. prom. i S 1707 P 52.
— Mart. Coepenick. March. dp. et prom. i S 1705 S 30.
— Mart. al. Willicke Northusan. n. 16 *gr* i S 1661 M 250.
— Salom. Streimen. dp. gra. i S 1663 M 32.
— Sam. Spandov. March. dp. et iur. 1 *off* 16 *gr* i S 1697 S 41.
Wilckens Iac. Altona Holsat. 18 *gr* i W 1686 S 72.
— Ioh. Herm. Altenoa Holsat. dp. i W 1684 S 1, i W 1684 S 22.

- Wild**, -de, -dius, -dt (vgl. Wild)
Aegid. Plavien. dp. 16 gr. i S 1674 M 3.
— Christ. Grynhayn. (Grünhayn.-) Misn. dp. 16 gr. i W 1688 M 25, 12 gr. i W 1694 M 142.
— Christoph. Andr. Grünhayn. dp. 16 gr. i W 1700 M 22, prom. gra. i W 1701 M 43.
— Dav. Reichenbach. Varisc. dp. 16 gr. i S 1696 M 38.
— Godfr. Plauen. Varisc. dp. 16 gr. i S 1694 M 58, prom. 1 off. i W 1702 M 44.
— Godfr. Waldheim. n. 16 gr. i S 1645 M 131.
— Ioh. Aegid. Plavia Varisc. dp. 22 gr. i S 1693 M 60.
— Ioh. Godfr. Plavien. dp. 16 gr. i S 1677 M 295, 16 gr. i W 1687 M 88.
— Ioh. Sigism. Plavia Varisc. dp. 16 gr. i S 1683 M 150.
— Ioh. Ulr. Argentin. m. 1 fl. 1 gr. i W 1663 B 7, receptus mag. Lips. 8. XII. 1666.
— Theophil. Waldheim. n. 16 gr. i S 1645 M 278, iur. R. D. Kromayero.
Wilde (vgl. Wild) Andr. Bischoffswerden. dp. et iur. i S 1698 M 88.
— Andr. Cöseliz. Pom. 16 gr. i S 1681 S 16.
— Balthas. Brandisien. n. 16 gr. i S 1639 M 23.
— Christ. Görlic. dp. et prom. 1 off. 22 gr. i S 1700 P 21.
— Christ. Wurzen. n. 16 gr. i S 1656 M 250, iur. R. D. Geiero.
— Christoph. Görlic. Lusat. dp. 16 gr. i S 1677 P 92, 16 gr. i W 1683 P 42.
— Christoph. Winzigien. Siles. non compl. 19 gr. i S 1660 P 51.
— Geo. Neukircha-Varisc. n. 11 gr. i S 1649 M 111.
— Ioh. Heida-Dithmars. i W 1681 S 25.
— Ioh. Stargard. Pomer. 16 gr. i W 1686 S 103.
— Ioh. Wilstria Holsat. dp. et iur. 1 off. 22 gr. i S 1697 S 36.
Wildeck Christ. Frdr. Dresden. n. 1 fl. i S 1646 M 20.
Wildegans, -ganß Andr. Fraustad. (Frauenstad. Polon.) n. 16 gr. i S 1665 P 70, 18 gr. i W 1672 P 29.
Wildenhain, -hayn, -heim Bartholom. Naumburg. n. 5 gr. 6 δ. i S 1640 M 16.
— Bernhard. Adolph. Numburg. 1 off. i W 1697 M 15.
— Ioh. Frdr. Numburg. 16 gr. i W 1686 M 134.
— Ioh. Geo. Numburg. 1 off. i W 1694 M 172.
Wildeshausen Iac. Frdr. Hamburg., olim dp., iur. 20 gr. i S 1686 S 64.
Wildfeuer, Wildtfeuer Bartholom. Doblen. n. 16 gr. i W 1637 M 58.
— Ehrenfried. Mariaeberg. 13 gr. i W 1645 M 48.
— Geo. Islebien. n. 16 gr. i S 1645 S 48.
— Geo. Gotthelf. Heburg. dp. 16 gr. i W 1683 M 29, 1 off. i W 1696 M 35.
— Ierem. Anneberg. dp. gra. i W 1679 M 5, gra. i W 1679 M 39.
— Ioh. Christoph. Erbsdorff. dp. 22 gr. i S 1668 M 3.
— Ioh. Godfr. Erbsdorff. dp. 22 gr. i S 1668 M 4.
Wildius s. Wild.
Wildmann, -mannus Christ. Hainen. Siles. n. 16 gr. i W 1658 P 20.
— Mart. Revalien. Livon. dp. et iur. 1 off. 14 gr. i S 1686 P 51.
Wildmeister Ioh. Geo. Marktbreiten. 1 fl. 1 gr. i W 1663 B 6.
Wildschütz Severin. Malmagia Dan. 1 off. 3 gr. i S 1688 S 138.
Wildt s. Wild.
Wildtfeuer s. Wildfeuer.
Wildtvogel s. Wildvogel.
Wildvogel, Wildtvogel Aug. Halen. n. 16 gr. i S 1657 S 34.
— Christ. Dresden. 22 gr. i W 1664 M 23.
— Christ. Dresden. dp. et iur. 1 off. 22 gr. i S 1696 M 167.
— Christ. Hallen. n. 1 off. i S 1650 S 115, iur. R. D. Sam. Lange 1664, 16 gr. i W 1663 S 23.
— Christ. Waldheim. n. 1 off. i S 1652 M 177.
— Godfr. Hallen. n. 1 off. i S 1650 S 116.
Wilferman s. Wulferman.
Wilgerodt s. Willgerodt.
Wilhadius Andr. Crempa Holsat. 22 gr. i S 1678 S 27.
Wilhelm, -mi, -mus (vgl. Wilhelmi) Christ. Neo-Sedinen. dp. i W 1656 S 48.
Wilhelm Christ. Rateberga Misn. dp. 16 gr. i W 1688 M 26.
— Christ. Gottlieb al. Wilhelmi Grimmen. dp. 16 gr. i S 1696 M 21, prom. i W 1703 M 114, b. a. 25. V. 1707.
— Christoph. Lud. Neo-Sedinen. dp. i W 1656 S 47.
— Godfr. Havelberg. March. prom. i S 1705 S 56.
— Hartwic. 1 off. i W 1679 S 15.
— Hnr. al. Wilhelmi Berga-Varisc. n. 13 gr. i S 1650 M 55.
— Ioh. Dresden. n. 16 gr. i S 1653 M 64.
— Ioh. Christ. Werdav. 16 gr. i W 1645 M 93, iur. R. D. Ittigio 1652.
— Ioh. Frdr. Berga Varisc. i W 1684 M 43.
— Ioh. Hnr. al. Wilhelmi Grimmen. n. 16 gr. i S 1648 M 63, b. a. 18. VII. 1657, gymnasi Portensis cantor m. 26. I. 1660.
— Wilh. al. Wilhelmi Grimmen. n. 16 gr. i S 1641 M 163.
Wilhelmi (vgl. Wilhelm) Augustin. Weida Varisc. i S 1685 M 200.
— Christ. Rochliz. n. 16 gr. i S 1670 M 95.
— Christ. Tangermünd. 16 gr. i S 1655 S 4.
— Conr. Heerdan. n. 9 gr. i S 1645 B 28.
— Dan. Ulyxea-Lunaeburg. 1 Rhenan. i S 1645 S 29, b. a. 15. XI. 1645, m. 29. I. 1646.
— Godfr. (Porta-Thuring.) dp. 16 gr. i S 1675 M 71, 1 off. i W 1679 M 34.
— Hieron. Rochlic. Misn. n. 16 gr. i S 1661 M 136.
— Ioh. Havelberg. dp. et iur. 1 off. 10 gr. i S 1696 S 31.
— Ioh. Andr. Röthavien. n. 16 gr. i S 1649 M 142, iur. R. M. Preibisio 1659.
— Ioh. Balthas. 1 off. i W 1679 M 58.
— Ioh. Dav. Nieder Pölnic. 16 gr. i S 1672 M 174.
— Ioh. Hnr. Rötha Misn. dp. 16 gr. i S 1686 M 118.
— Mathi. Salza Magdeburg. dp. et iur. 2 off. i W 1693 S 12.
Wilichius s. Willichius.
Wilimowsky a s. Wilmowsky a.
Wilinus Iac. Herrenstad. Siles. dp. 22 gr. i S 1667 P 22.

- Wilisch**, -ischius, Wilisius, Willisch (vgl. das.) Christ. Sebnic. Misn. dp. 22 gr. i W 1668 M 52, 16 gr. i W 1668 M 19.
- Christ. Frdr. Liebstad. Misn. dp. i S 1704 M 5, prom. i W 1704 M 53, b. a. 24. V. 1706, m. 10. II. 1707, theol. b. 10. VIII. 1723, pastor et superintendens vicarius Freiberg. theol. lic. 29. X. 1723, theol. dr. 27. IV. 1724.
- Christ. Gotthold al. Willisch Libstad. dp. i S 1706 M 7, b. a. 7. XII. 1715, m. 13. II. 1716.
- Christ. Gottlieb al. Willisch Labstad. dp. i S 1707 M 9.
- Christ. Gottlob Lüstad. dp. et prom. 1 *apf* 16 gr. i S 1700 M 89.
- Iac. al. Wilisius Vratislav. Siles. dp. 22 gr. i S 1686 P 10.
- Ioh. Christ. Vratislav. Siles. dp. 16 gr. i S 1699 P 3.
- Wilke** Ioh. Lud. Züllichio Siles. s. Wilcke.
- Lud. Zillig. Siles. s. Wilcke.
- Wilkins** Christ. Brettin. Misn. dp. [et] iur. gra. i S 1660 M 35, pro iuramento [dt.] 16 gr.
- Christoph. Ioh. Barbyen. Sax. s. Wilcke.
- Ioh. Schmalkalden. n. 16 gr. i S 1648 B 15.
- Will** Christ. Rent. Weinsdorf. Franc. 1 *apf* i S 1697 B 21.
- Ioh. Albert. Culmbaco Franc. dp. 22 gr. i S 1680 B 9, 16 gr. i S 1680 B 27.
- Ioh. Alex. Culmbaco Franc. 18 gr. i W 1687 B 9.
- Willamus** Ioh. Iubena-Lusat. dp. 16 gr. i S 1667 P 53.
- Wille** Geo. Frdr. Colonien. March. dp. et iur. 1 *apf* 22 gr. i W 1691 S 26.
- Willebrand** Ioh. Geo. Stolpa Pom. prom. i S 1705 S 71.
- Willenberg** Christ. Lignic. dp. 22 gr. i S 1675 P 8, 16 gr. i S 1675 P 59.
- Willer** Ioh. Geo. Mückren. Sax. n. 16 gr. i S 1661 S 79.
- Ioh. Gotfr. Eckersberg. Thuring. prom. i S 1706 M 111.
- Willert** a Spaignart, Gillert a Speignardt Geo. Christoph. eq. Austriae. dp. 22 gr. i S 1666 B 19.
- Willgerodt**, Wilgerodt Paul. Quedlinburg. n. 16 gr. i W 1637 S 20.
- Willich** Geo. Witteberg. gra. i S 1678 S 45.
- Willichius**, Wilichius Geo. Bucovien. March., Francofurti dp., 16 gr. i S 1666 S 21.
- Godfr. Bucov. March. dp. et iur. 1 *apf* 14 gr. i S 1691 S 25.
- Godfr. Hamburg. 16 gr. i S 1653 S 42.
- Willicht** Ioh. Christoph. Dresden. n. 16 gr. i S 1645 M 177.
- Willicke** Abr. Dresden. s. Wilcke.
- Mart. Northusan. s. Wilcke.
- Willig** Math. Angerroda March. 1 *apf* i W 1697 S 25.
- Williger** Gottlieb Haynan. Siles. dp. et prom. 1 *apf* i S 1709 P 19.
- Willing** Sigism. Kaltenortheim. ad Feldam 10 gr. i S 1636 B 18.
- Willisch** (vgl. Wilisch) Casp. Oberschönaun Misn. dp. et prom. 12 gr. i S 1709 M 20.
- Willius** Christ. Coldic. n. 16 gr. i S 1636 M 44, iur. R. D. Schvenden-dörffer ao. 1640.
- Ioh. Marekbreiten. Franc. 16 gr. i S 1642 B 7.
- Ioh. Casp. Coldic. 16 gr. i S 1636 M 6, b. a. 7. XII. 1638, m. 30. I. 1640.
- Ioh. Christ. Coldic. dp. 16 gr. i W 1667 M 102.
- Ioh. Christoph. Menderoda-Thuring. 16 gr. i S 1668 M 78.
- Ioh. Frdr. Schmalcalden. Franc. n. 16 gr. i S 1642 B 10.
- Ioh. Geo. Coldic. m. 16 gr. i S 1677 M 64.
- Ioh. Geo. Dresden. n. 16 gr. i S 1640 M 90, iur. R. D. Rivino 1645, b. a. 26. III. 1646, m. 26. I. 1648.
- Ioh. Wolff. Coldic. Misn. dp. 16 gr. i S 1686 M 141, 16 gr. i S 1694 M 258.
- Willkom** Casp. Mart. Dresden. n. 16 gr. i S 1648 M 57.
- Willmann** Herrn. Bremen. dp. et prom. i W 1703 S 10.
- Willmanns** Gerhard. Bremen. dp. et iur. 2 *apf* 6 gr. i S 1698 S 20.
- Willsonn** Andr. Burg. n. 16 gr. i W 1650 S 52.
- Wilmes** Ioh. Stolzenov. Westphal. 16 gr. i W 1656 S 24.
- Wilmowsky**, Wilimowsky a Adolph. eq. Siles. dp. 1 *apf* 2 gr. i S 1672 P 1.
- Wilmowsky** a Iul. Adam. eq. Siles. dp. 1 *apf* i S 1672 P 15.
- Wilbberger** Goswin. Warendorf. Westphal. dp. gra. i W 1656 S 52.
- Wilthius** Dav. Reichenbacen. n. 16 gr. i W 1653 M 100.
- Wiltsh** Dav. Boden. Misn. dp. 16 gr. i S 1675 M 42, 16 gr. i W 1677 M 74.
- Wimmer** Gabr. Sagan. Siles. dp. et iur. 21 gr. i S 1690 P 40.
- Godfr. Vratislav. Siles. dp. 16 gr. i S 1671 P 30, 16 gr. i S 1671 P 70.
- Ioh. Vratislav. dp. gra. i W 1672 P 18, gra. i W 1672 P 53.
- Ioh. Abr. Palaeo Morbiz. Misn. dp. 18 gr. i S 1708 M 32.
- Winblat**, Wynblatt Axel Stockholm. Suecus 22 gr. i W 1662 S 10.
- Winckel**, -nkel aus dem (ausm, auß dem, außm) Cornel. Ern. eq. Thuring., olim dp., iur. 1 *apf* i S 1686 M 227.
- Ioh. Christoph. nob. n. 1 *apf* i S 1640 M 78, promisit R. Hulse-manno.
- Ioh. Christoph. Brandissin. nob. Misn. n. 1 fl. 3 gr. i S 1647 M 237.
- Ioh. Geo. nob. n. 1 *apf* i S 1640 M 86, promisit R. Hulse-manno.
- Ioh. Geo. nob. Wettin. n. 1 fl. 3 gr. i S 1647 S 47.
- O. Christoph. eq. Sax. dp. 1 *apf* i S 1677 S 133.
- Winckelmann**, -man, Winkelman Adam. Neukircha-Varisc. n. 11 gr. i S 1649 M 114.
- Frdr. Wilh. Boezeburg. Megapolitan. dp. et iur. gra. i W 1695 S 4.
- Geo. Neukirchen. Varisc. 16 gr. i S 1646 M 6.
- Hieron. Nic. Weiffenfelsen. n. 16 gr. i S 1651 M 150, 16 gr. i W 1662 M 40.
- Ioh. Ossitien. n. 12 gr. i S 1636 M 159.
- Ioh. Wryzena-March. 16 gr. i W 1659 S 22.
- Math. Grayfenhayn. Lusat. dp. 22 gr. i S 1681 P 27.
- Mathi. Mülberg. Thuring. 10 gr. i W 1650 M 3.
- Paul. Weissenfels. n. 16 gr. i W 1645 M 158, iur. R. D. Wagnero 1658, b. a. 14. IV. 1660, m. 24. I. 1661.

- Winckelmann** Paul. Christ. Weisenfels. dp. 16 gr. i S 1682 M 141, 1 *off* i S 1695 M 143.
- Winckelmann** a Ioh. Christ. eq. Misn. dp. 16 gr. i S 1677 M 134.
- Winckels** Ioh. Colonien., exul Christi, gra. i S 1691 S 96.
- Wincker** Ioh. Misnen. dp. 16 gr. i W 1656 M 132, 16 gr. i W 1665 M 6.
- Winckler**, -erus, Winclerus, Winkler, -erus Andr. Dresden. n. 16 gr. i S 1653 M 411.
- Andr. Lipsen. n. 16 gr. i S 1655 M 299.
- Andr. Lips. dp. 22 gr. i W 1687 M 1, prom. 1 *off* 8 gr. i W 1701 M 37, b. a. 21. V. 1702, m. 5. II. 1705.
- Ant. Lubec. 16 gr. i S 1655 S 2.
- Aug. Hnr. Tschopa Misn. dp. 16 gr. i S 1687 M 6, 1 *off* i S 1693 M 154, b. a. 27. IV. 1695, m. 28. I. 1697.
- Car. Godfr. Lips. dp. et prom. 1 *off* i S 1709 M 18, b. a. 25. VI. 1710, m. 11. II. 1712.
- Christ. Burg. n. 16 gr. i S 1648 S 42.
- Christ. Camenz. Lusat. dp. 10 gr. i W 1662 P 2.
- Christ. Lipsien. n. 16 gr. i S 1657 M 33.
- Christ. Roswin. Misn. prom. i W 1705 M 67.
- Christ. Schneberg. n. 12 gr. i S 1636 M 45.
- Christ. Weisenfelden. dp. 18 gr. i S 1667 M 44.
- Christ. Hartmann. Lips. dp. 1 *off* i W 1699 M 2.
- Christoph. Bredela Misn. dp. 16 gr. i S 1690 M 29, 1 *off* i S 1695 M 85.
- Christoph. al. Winclerus Burg. 16 gr. i S 1648 S 42.
- Christoph. Glauchen. n. 6 gr. i S 1636 M 55.
- Christoph. Geo. al. Winkler Lipsien. dp. 22 gr. i S 1666 M 62.
- Christoph. Godfr. Breitenhayna Misn. dp. 16 gr. i S 1679 M 48.
- Dan. Lipsien. dp. gra. i S 1654 M 36.
- Dan. al. Winkler Lipsen. dp. 22 gr. i W 1673 M 10.
- Elias Hallen. n. 16 gr. i S 1652 S 71.
- Eman. Vratislav. dp. et prom. 1 *off* 18 gr. i S 1703 P 32.
- Winckler** Frdr. Luba-Lusat. n. $\frac{1}{2}$ fl. 5 $\frac{1}{2}$ gr. i W 1641 P 4.
- Frdr. Christ. Brega-Siles. dp. 22 gr. i W 1661 P 24.
- Frdr. Wilh. Lips. dp. 1 *off* i W 1699 M 7.
- Geo. Lipsien. n. 16 gr. i S 1651 M 171.
- Geo. Lips. dp. 22 gr. i W 1687 M 12.
- Geo. Sachsendorf. n. 10 gr. i S 1655 M 199.
- Geo. Andr. Lips. dp. 1 *off* i W 1699 M 8, prom. 1 *off* 8 gr. i S 1709 M 107.
- Geo. Christoph. Noriberg. n. fr. 1 $\frac{1}{2}$ *off* i S 1649 B 8.
- Geo. Hnr. Lips. dp. 1 *off* i W 1699 M 10.
- Godfr. al. Wänckler Altenburg. n. gra. i S 1652 M 191, iur. R. M. Preibisio 1659.
- Godfr. Lipsen. dp. 16 gr. i S 1675 M 72.
- Godfr. Lips. dp. 1 *off* i W 1699 M 11.
- Godfr. Olsnen. dp. et iur. 1 *off* 10 gr. i W 1694 P 32.
- Gottlieb Lips. dp. 22 gr. i W 1687 M 13.
- Hartmann. Lipsen. n. 16 gr. i S 1657 M 81.
- Hartmann. Lips. dp. 22 gr. i S 1684 M 25.
- Hnr. Lipsen. n. 16 gr. i S 1635 M 111.
- Hnr. Lipsen. n. 16 gr. i S 1657 M 84.
- Hnr. Christ. Lips. dp. 22 gr. i W 1687 M 17.
- Hieron. Numburg. i W 1685 M 61.
- Iac. Bened. Lips. dp. 1 *off* i W 1699 M 12.
- Ioh. Altenburg. n. gra. i S 1649 M 286.
- Ioh. Bornen. n. 16 gr. i S 1652 M 154.
- Ioh. Burckard. Obitien. 1 *off* i S 1694 M 224.
- Ioh. Dresden. n. 16 gr. i W 1650 M 153.
- Ioh. Grimmen. n. 16 gr. i S 1655 M 331, iur. R. D. Ittigio 1660.
- Ioh. al. Winklerus Lauba-Lusat. dp. 16 gr. i W 1660 P 24, iur. R. D. Samuel Langio, 2 fl. 6 gr. i W 1663 P 13.
- Winckler** Ioh. Soravien. 16 gr. i S 1655 P 12.
- Ioh. Storsidelen. Misn. dp. i S 1702 M 65.
- Ioh. Bened. Lübec. 1 *off* i S 1648 S 29.
- Ioh. Christlieb Stanzhayna - Misn. dp. 16 gr. i S 1679 M 126.
- Ioh. Christ. Brigen. dp. et prom. i S 1707 P 23.
- Ioh. Dan. Gonarien. prom. i S 1704 S 52.
- Ioh. Ern. Lips. dp. 1 *off* i W 1699 M 18.
- Ioh. Frdr. Lips. dp. 16 gr. i S 1684 M 31, 2 *off* i W 1697 M 31.
- Ioh. Frdr. Remsa Misn. dp. i S 1703 M 74.
- Ioh. Frdr. Sitta-Lusat. 32 gr. i S 1656 P 63.
- Ioh. Geo. Bulcolucan. Siles. dp. 22 gr. i W 1664 P 9.
- Ioh. Geo. Weißenburgo Noric. dp. et iur. 32 gr. i S 1692 B 9.
- Ioh. Godfr. Bredela Misn. dp. 16 gr. i S 1698 M 67, prom. i S 1706 M 137.
- Ioh. Godfr. Neostad. dp. et prom. i W 1704 M 35.
- Ioh. Hnr. Annaeberg. dp. 16 gr. i W 1688 M 77, 16 gr. i S 1691 M 215, b. a. und m. 31. I. 1695.
- Ioh. Hnr. Dresden. n. 16 gr. i S 1655 M 408, iur. R. D. Ittigio 1662.
- Ioh. Hnr. Rõtha Misn. dp. 18 gr. i S 1703 M 87.
- Ioh. Ios. Luccen. 16 gr. i S 1692 M 118.
- Ioh. Mich. Hamburg. 16 gr. i S 1649 S 119.
- Ioh. Pe. Ruppertsdorff. Bornen. n. 10 gr. i S 1670 M 152, 6 gr. i W 1677 M 101.
- Ioh. Sam. Ruppertsdorff. Bornen. n. 10 gr. i S 1670 M 153, 10 gr. i S 1678 M 201.
- Ioh. Wolfg. Neuenhofen. n. 16 gr. i S 1648 M 183.
- Ios. Tzernizen. n. 14 gr. i S 1650 M 205, iur. R. D. Schvendendorffer 1656.
- Lud. Lips. dp. 22 gr. i W 1687 M 40.
- Mart. Groschocheren. n. 8 gr. i S 1655 M 388.
- Mart. Christlieb. Cröbelen. dp. 16 gr. i S 1699 M 73.

- Winckler** Melch. Casp. Budissa-Lusat. n. 1 fl. 1 gr. i W 1663 P 1, iur., 1 fl. 1 gr. i W 1663 P 8.
 — Mich. Leucopetraeus Misn. dp. 16 gr. i S 1659 M 181.
 — Paul. al. Winclerus Lipsen. n. 16 gr. i S 1635 M 112, iur. R. D. Q. Schachero 1646, b. a. 14. XI. 1646, m. 31. I. 1650.
 — Paul. Lipsien. dp. 22 gr. i S 1666 M 63.
 — Paul. Lips. dp. 22 gr. i W 1686 M 88.
 — Paul. Niederfrohnen. Misn. 16 gr. i S 1691 M 227.
 — Paul. Poenic. Misn. dp. 16 gr. i S 1683 M 165.
 — Sam. Halen. n. 16 gr. i S 1661 S 99.
 — Tob. Greiffendorf. dp. et iur. 1 aff. 22 gr. i S 1698 M 159.
 — Tob. Noriberg. (-Franc. Norimbergen.) n. fr. 1 1/2 aff. i S 1649 B 9, iur. R. D. Norico ao. 1665, 16 gr. i S 1665 B 6, b. a. und m. 25. I. 1665.
 — Wolf Hnr. Geo. Grimmen. dp. 22 gr. i S 1666 M 191.
 — Wolfg. Aldenburg. n. 16 gr. i S 1645 M 287.
 — Wolfg. Geo. Grimmen. dp. 22 gr. i S 1666 M 192, 16 gr. i S 1677 M 24.
Winckler a Ioh. Glogovien. i S 1692 P 66.
Wincklerus, -clerus s. Winckler.
Winde Ioh. Aurimontan. 16 gr. i S 1650 P 18.
Windhorst Ioh. Luther Mitav. Curland. 1 aff. i S 1693 S 100.
Windig de Andr. eq. Dan. prom. 2 aff. i S 1709 S 25.
Windisch, -schius Christ. Prsnicen. Misn. 16 gr. i W 1689 M 15.
 — Geo. Willh. Gimmela Silen. dp. et prom. i W 1708 P 9.
 — Paul. Geithen. 16 gr. i S 1654 M 8.
 — Theodor. Geithen. dp. 16 gr. i S 1654 M 114, iur. R. M. Preibisio 1659.
 — Tob. Schlaiz. Varisc. n. 16 gr. i S 1648 M 206.
Windreuter, -reuterus, Windtreuther Dav. Rochlitz. n. 16 gr. i W 1637 M 77, iur. R. D. Mosbachio.
 — Godfr. Christ. Quedlinburg. Sax. dp. et iur. 1 aff. 22 gr. i S 1694 S 24.
Windreuter Ioh. Lausig. Misnic., Actuarii Academiae amanuensis, gra. i S 1645 M 14, b. a. 21. III. 1646.
 — Lud. Frdr. Quedlinburg. 1 aff. i S 1687 S 76.
Windtheim Herm. Hannover. Saxo 1 aff. i S 1652 S 1.
Windtreuther s. Windreuter.
Winger Aug. Dresden. n. 16 gr. i S 1656 M 198.
 — Godfr. al. Wieger Cizen. dp. 16 gr. i S 1690 M 52, 1 aff. i S 1696 M 252.
Winhold s. Vinhold.
Winicke Ioh. Eberhard. Quedlinburg. n. 16 gr. i S 1661 S 69.
Winicker Hnr. Göttingen. 16 gr. i W 1656 S 13.
Winkel außm s. Winckel aus dem.
Winkelman s. Winckelmann.
Winkler, -erus s. Winckler.
Winnemer Dan. Stetin. 16 gr. i S 1661 S 111.
 — Iac. Stetin. Pomer. 16 gr. i S 1661 S 121.
Winnius (vgl. Minnius) Salom. Gwandstein. 16 gr. i W 1667 M 18.
Winschman Andr. Glaucha dp. 12 gr. i W 1656 M 119, iur. R. D. Ittigio 1666.
Winßbach Christ. Misn. n. 12 gr. i S 1664 M 17, iur. R. D. Schwendendorffer 1672.
Winter, Winther, -tter (vgl. Winther n. Wintter) Abr. Godfr. Ronneburg. dp. 18 gr. i S 1708 M 1, prom. 1 aff. i S 1709 M 92, b. a. und m. 11. II. 1712.
 — Car. Christ. Suhla- (Sula-) Henneberg. dp. 22 gr. i S 1673 B 3, 16 gr. i S 1673 B 18.
 — Christoph. al. Wintter Hallen. Sax. dp. 16 gr. i S 1666 S 68.
 — Franc. Ioach. al. Winther Colberg. Pom. 16 gr. i S 1677 S 55.
 — Franc. Mart. Collberga Pom. dp. et prom. 1 aff. i S 1708 S 7, prom. 1 aff. i S 1708 S 34.
 — Geo. Christoph. Lymbaccen. n. 16 gr. i S 1645 M 110.
 — Geo. Sigism. Themara Franc. dp. 22 gr. i S 1680 B 15, 16 gr. i S 1680 B 21.
 — Godfr. Ritschenrad. dp. 16 gr. i W 1661 M 141.
Winter Godfr. al. Wintter Hitzschenroda-Bornen. 16 gr. i W 1667 M 71.
 — Ioh. al. Wintter Hallen. Sax. dp. 16 gr. i S 1666 S 69.
 — Ioh. Christoph. Annaeberg. dp. 16 gr. i S 1682 M 88.
 — Ioh. Ludw. Suhla Henneberg. m. 16 gr. i S 1691 B 32.
 — Ioh. Mich. Themar. Franc. 16 gr. i S 1661 B 22.
 — Pe. Lubec. m. 1 Rhenan. i S 1645 S 28.
Winterberger Balthas. Sam. Insinga Franc. dp. 16 gr. i S 1692 B 1.
 — Roch. n. 4 gr. i S 1637 B 7.
Winterfeld Ioach. Witstoch. 16 gr. i S 1674 S 74.
Winterfeld, -dt von (a baro) Christoph. Frdr. Belgic. 1 aff. 8 gr. i S 1662 S 18.
 — Ern. Frdr. eq. March. dp. i W 1685 S 2, i W 1685 S 20.
Winterruff Christ. Blanckenburg. Thuring. n. gra. i W 1649 M 51.
Winther (vgl. Winter) Alex. Polycarp. Creilsheim. Franc. 16 gr. i S 1672 B 11.
 — Christoph. Cizen. n. 10 gr. i W 1634 M 21.
 — Christoph. Lignic. n. 5 gr. i S 1636 P 15.
 — Dan. Berolin. 16 gr. i S 1676 S 37.
 — Dan. Frdr. Zorga (-na) Brunswic. prom. i W 1704 S 9.
 — Geo. Frdr. Micheln. Thuring. 16 gr. i S 1681 M 159.
 — Godfr. Görlic. Lusat. dp. 16 gr. i S 1674 P 23.
 — Ioh. Hnr. Northusan. gra. i W 1699 M 61.
 — Mich. Frdr. al. Wintzler Dama n. 16 gr. i S 1658 S 129.
 — Pe. Cygneus n. 16 gr. i S 1649 M 251, iur. R. M. Preibisio.
Wintter (vgl. Winter) Godfr. Martisburg. n. 16 gr. i S 1651 M 129.
Wintzer, -nzer (vgl. Winzer) Christ. Schmellen. n. 16 gr. i W 1647 M 60.
 — Dan. al. Winzer Halen. (Hala Sax.) dp. 16 gr. i W 1656 S 85, gra. i S 1670 S 9, b. a. vermuthl. W 1670, m. 25. I. 1672.
Wintziger, Winziger Andr. Zittav. n. 16 gr. i S 1648 P 26.

- Wintziger** Ioh. Iac. Zittau. dp. 16 gr. i W 1686 P 22.
- Wintzler** Geo. Cala Lusat. i W 1685 P 31.
- Gottlieb Kirchayn. Lusat. n. 16 gr. i S 1658 P 47.
- Mich. Frdr. Dama s. Winther.
- Winzeler, Wünzeler** Mich. Salzen. Thuring. n. 16 gr. i S 1638 M 63.
- Winzer** (vgl. Wintzer) Christoph. Peyna-Misn. non compl. 16 gr. i S 1660 M 64, iur. R. D. Ittig. 1666, i S 1666 M 31, ommissus est, nachgetragen.
- Ioh. Geo. Mucrosomerden. n. 13 gr. i W 1634 S 21.
- Winziger** s. Wintziger.
- Winzler** Christ. Zachar. Herzberg. dp. i S 1704 M 8, rect. Sax., prom. 1. aff. i S 1708 S 31.
- Ioh. Frdr. Herzberg. dp. et iur. i W 1698 S 6.
- Wipmer** Elias Plavien. n. 12 gr. i S 1652 M 423.
- Wippel** Frdr. Casp. Lomatien. dp. et prom. 1. aff. 16 gr. i S 1700 M 97.
- Ioh. Balth. Lohma Altenburg. 16 gr. i S 1684 M 148.
- Wippert** Ioh. Hnr. Ohrdruffio Thuring. gra. i S 1684 M 120.
- Wiprecht, Wieprecht, Wippricht** Andr. Sangerhusa-Thuring. n. 16 gr. i S 1661 M 16, 16 gr. i W 1671 M 71.
- Christ. Altenburg. dp. 16 gr. i W 1675 M 48, 16 gr. i S 1682 M 205.
- Dav. Dan. Lipsen. n. 1 fl. 1 gr. i S 1661 M 80.
- Frdr. Sigism. Lipsen. dp. 22 gr. i W 1675 M 4, 16 gr. i S 1688 M 191.
- Hnr. Constantin. Lipsen. n. 1. aff. i S 1670 M 172, i W 1685 M 57.
- Wippricht** s. Wiprecht.
- Wirbilz** Geo. Wilh. Wratisslav. dp. et prom. i W 1704 P 12.
- Wirbsky, Wyrbsky** a Geo. Frdr. in Kamienietz Siles. n. 1. aff. i S 1648 P 87.
- Wirbsky von Würben** Car. Hnr. uf. Kamentz 24 gr. i S 1655 P 38.
- Wirsberg** a s. Wrisberg.
- Wirsing** Ioh. Casp. Svinfurto Franc. dp. et iur. 1. aff. 12 gr. i S 1693 B 5, b. a. 30. XI. 1695, m. 30. I. 1696.
- Wirth, -thius** Adam. Frdr. Numburg. dp. et prom. 1. aff. 6 gr. i W 1701 M 13.
- Christ. Freiberg. 8 gr. i S 1658 M 81, gra. i S 1676 M 80, renovavit iuramentum ao. 1658 praestitum.
- Christ. Gottlieb Muckericen. dp. 16 gr. i W 1694 M 15, 1. aff. i W 1694 M 135.
- Christ. Wilh. Mockritz. Misn. dp. 16 gr. i S 1673 M 39.
- Geo. Bornen. b. 16. VI. 1638, m. 30. I. 1640 s. Wirth Geo. Lips. Bd. I.
- Godfr. Euleberg. n. 16 gr. i S 1645 M 132.
- Godfr. Erhard. Mockritz. (Mockritz-) Misn. dp. 16 gr. i S 1673 M 40, i S 1685 M 225.
- Ioh. Phil. Guben. Lusat. 16 gr. i W 1672 P 51.
- Leonhard. Isigavia Varisc. 12 gr. i S 1687 M 160.
- Mich. Mart. Freiberg. 16 gr. i S 1653 M 4.
- Tob. Rochlic. n. 16 gr. i S 1648 M 189, iur. R. D. Ursino 1654.
- Wirth von Adolph.** Lipsien. n. 16 gr. i W 1643 M 7.
- Wirthgen** Ioh. Geo. Ubigan. dp. et prom. i S 1707 M 108.
- Wirthius** s. Wirth.
- Wirwatz** Iust. Andr. Francofurt. 16 gr. i S 1691 B 36.
- Wische** Andr. Geo. Hannoveran. Sax. non compl. 10 gr. i S 1660 S 110.
- Wisener** Casp. Tilemann. Hallen. n. 16 gr. i S 1645 S 12.
- Ioh. Gotfr. Hala Sax. 1. aff. i S 1687 S 64.
- Wisent** Ioh. Erwendorff. Palatin. 16 gr. i S 1646 B 5.
- Wisius** Ioh. Dav. Cothonien. n. 15 gr. i S 1635 S 2.
- Lad. Cothonien. n. 15 gr. i S 1635 S 1.
- Wislicenus, -cen** Andr. Günzinen. Hungar. dp. gra. i S 1682 P 1.
- Ioh. Leutschovia Hungar. dp. gra. i S 1682 P 13, 16 gr. i S 1683 P 96.
- Ioh. Geo. Petersdorf. Ungar. 16 gr. i S 1678 P 59.
- Zachar. al. Weislicenus Leutschovio Hungar. 16 gr. i W 1691 P 57.
- Wisner** (vgl. Wiesener) Ioh. Laurent. Artzberga Franc. dp. 10 gr. i S 1696 B 3.
- Wisnerus** s. Wiesner.
- Wisotzky** Andr. Renat. Bilicen. Siles. dp. et iur. 1. aff. 14 gr. i S 1672 P 19.
- Wißel, Wiesel, Wüstel** Geo. Budisin. n. 16 gr. i S 1650 P 58.
- Godfr. Budifin. Lusat. n. 16 gr. i S 1651 P 37.
- Wißner** (vgl. Wiesener) Ioh. Cizen. n. 12 gr. i S 1648 M 168.
- Wistius** s. Wiest.
- Witschelius** s. Widschelius.
- Withauer** Christoph. Frdr. Langensalza Thuring. dp. et iur. 1. aff. 22 gr. i S 1695 M 41.
- Withuth** Valentin. Hiltiesien. 16 gr. i W 1657 S 11.
- Witius, Wittius** Godfr. Lignic. Siles. dp. 22 gr. i S 1679 P 28, 16 gr. i S 1679 P 93.
- Witke** Sam. Frauenstad. Polon. dp. 22 gr. i S 1675 P 47.
- Witky** Ioh. Frdr. Zudno Siles. 1. aff. i W 1695 P 85.
- Witscheibius** s. Wiedtscheibe.
- Witschel** Ioh. Christoph. Rauslicen. s. Witschel.
- Witschky** Ioh. Goslin. Pomer. n. 16 gr. i W 1645 S 12, iur. R. D. Q. Schachero.
- Witt** Mart. Rüdiger. Weida-Varisc. n. 16 gr. i W 1644 M 5.
- Witta** Christoph. Hnr. Walbecen. s. Witte.
- Iust. Wilhelm. Walbecen. Sax. s. Witte.
- Wittberg, -ber** Ioh. Iac. Dresden. n. 16 gr. i S 1655 M 378, 16 gr. i S 1665 M 27.
- Witte** Andr. Pyriz. Pom. 16 gr. i W 1683 P 37.
- Arn. Magdeburg. n. 16 gr. i S 1661 S 8.
- Christ. Reval. Livon. 1. aff. i S 1683 S 42.
- Christoph. Hnr. al. Witta Walbec. n. 16 gr. i S 1658 S 67.
- Frdr. Quedlinburg. n. 8 gr. i S 1650 S 42.
- Ioh. Berolin. March. 16 gr. i S 1677 S 10.
- Ioh. Magdeburg. n. 16 gr. i S 1652 S 112.
- Ioh. Sandavien. n. 16 gr. i S 1658 S 97.

- Witte** Ioh. Utersa Holsat. 16 *gr.* i S 1678 S 74.
 — Ioh. Geo. Quenstad. Sax. dp. et iur. 1 *off.* 14 *gr.* i S 1686 S 33.
 — Iust. Wilh. al. Witta Walbec. n. 16 *gr.* i S 1658 S 111, 22 *gr.* i W 1669 S 4.
 — Nic. Sleswizen. Holsat. dp. gra. i W 1660 S 56, gra. i W 1660 S 36.
 — Paul. Chilon. Holsat. n. 18 *gr.* i S 1661 S 96.
 — Sam. Magdeburg. n. 16 *gr.* i S 1646 S 44.
 — Theod. Quedlinburg. n. 8 *gr.* i S 1650 S 43.
Wittenbecher Balthas. Francklebien. n. 6 *gr.* i S 1650 M 179, iur. R. D. Ursino 1658.
Wittenbergk, -burgk Geo. Misnen. n. 16 *gr.* i S 1642 M 99.
Wittensee Ioh. Walther. Nordhusan. n. 16 *gr.* i S 1658 M 228, 22 *gr.* i S 1669 M 205.
Witter Ioh. Andr. Ieveran. 1 *off.* i S 1690 S 92.
Witthauer Ioh. Andr. Schleusinga Henneberg. dp. et iur. gra. i S 1691 B 9.
Wittich, -ichius, Wittig (vgl. Wittig) Andr. Cizen. n. 16 *gr.* i S 1652 M 293.
 — Andr. Martisburg. n. 16 *gr.* i S 1650 M 341, iur. R. D. Michaelis 1655, 16 *gr.* i S 1655 M 46.
 — Balthas. al. Wittig Delitio-Misn. dp. 16 *gr.* i S 1674 M 10.
 — Balthas. Torgav. n. 16 *gr.* i S 1652 M 240.
 — Christ. Cizen. n. 16 *gr.* i S 1648 M 82.
 — Christ. al. Wuttigius o. Wütigius Ligio Siles. dp. 22 *gr.* i S 1684 P 5, 16 *gr.* i S 1684 P 26.
 — Christ. al. Wittig Plauenthal. Misn. n. 14 *gr.* i S 1652 M 437, iur. R. D. Michaelis 1655, 16 *gr.* i S 1655 M 53.
 — Christoph. Geran. n. 16 *gr.* i S 1641 M 43.
 — Dan. Weida-Varisc. n. 16 *gr.* i S 1636 M 59.
 — Dav. Delitian. n. gra. i S 1645 M 96.
 — Geo. Lignic. Siles. n. 16 *gr.* i W 1651 P 21.
Wittich Geo. al. Wittig Weidav. Varisc. non compl. 6 *gr.* i S 1660 M 163, 10 *gr.* i W 1668 M 18, b. a. 20. XI. 1669, m. 29. I. 1674.
 — Geo. Hnr. Lips. dp. 16 *gr.* i S 1693 M 42.
 — Hnr. Altenburg. n. 16 *gr.* i S 1642 M 126.
 — Ierem. Ordurffen. 12 *gr.* i S 1651 M 11.
 — Ioh. Dömic. Misn. dp. [et] iur. 16 *gr.* i W 1656 M 214.
 — Ioh. Andr. Weba Misn. prom. 1 *off.* i S 1701 M 130.
 — Ioh. Christ. al. Wittigh Gera Varisc. dp. et prom. i S 1708 M 112.
 — Ioh. Esaias Kretschwiz. (Kretschavia-) Misn. dp. gra. i W 1692 M 21, 16 *gr.* i W 1692 M 66, b. a. und m. 28. I. 1697.
 — Ioh. Geo. Ohrdruf. Thuring. 16 *gr.* i W 1667 M 7.
 — Ios. Geran. n. 8 *gr.* i S 1636 M 161, 12 *gr.* i W 1642 M 2.
 — Mich. Gräslie. n. 16 *gr.* i S 1655 P 66.
 — Pe. Paul. Kretschwiz. Misn. dp. gra. i W 1692 M 28, 16 *gr.* i W 1692 M 82.
 — Tob. Misenen. n. 16 *gr.* i S 1652 M 384.
Wittig, -ich (vgl. Wittich) Andr. Crimic. dp. 18 *gr.* i S 1667 M 192.
 — Christ. Aug. Rügenwalden. Pomer. gra. i W 1669 S 13.
 — Christoph. al. Wittich Lipsien. (Holzhausen.) n. gra. i S 1652 M 215, iur. R. D. Ittigio 1662, b. a. II. IV. 1663, m. i W 1663, theol. b. 1667.
 — Christoph. Beniam. Wahren. (Waren. Misn.) dp. 16 *gr.* i S 1678 M 18, i W 1685 M 45, b. a. 20. IV. 1689.
 — Frdr. Plavien. dp. 16 *gr.* i S 1696 M 47, prom. 18 *gr.* i S 1701 B 24.
 — Ioh. Frdr. Berolin. dp. 22 *gr.* i W 1691 S 16, 16 *gr.* i W 1691 S 51.
Wittius s. Witius.
Wittmack Dietr. Breetz Holsat. prom. i W 1703 S 29.
Wittmann Ioach. Treptov. Pom. 16 *gr.* i S 1679 S 55.
 — Ioh. Neobrandenburg. Megapolitan. 16 *gr.* i S 1647 S 39.
Wittwer Christ. Sittav. n. 16 *gr.* i S 1655 P 79.
Witz Math. Ulmen. Suevus i W 1674 B 3.
Witzendörffer Christ. Car. Penicen. Misn. gra. i S 1684 M 86.
Witzleben Ioh. Andr. Nemsdorf. Sax. dp. 18 *gr.* i W 1701 S 4.
 — Ioh. Frdr. Kleineichstad. Thuring. dp. et inscriptus prom. 1 *off.* 18 *gr.* i W 1699 M 34, b. a. 4. XII. 1700, m. 26. I. 1702.
Witzleben, Wizeleben von (a) Ioh. Frdr. eq. Thuring. dp. 1 *off.* i S 1689 M 64, 1 *off.* i S 1689 M 182.
 — Phil. Hnr. eq. Sax. 1 *off.* 16 *gr.* i S 1696 S 93.
Witzschel Geo. Görlic. Lusat. n. 16 *gr.* i W 1650 P 39.
 — Godfr. Hirschfeld. n. 12 *gr.* i W 1640 M 17.
 — Ioh. Andr. Zitta Lusat. dp. 16 *gr.* i S 1697 P 9, prom. 1 *off.* i S 1702 P 130.
 — Ioh. Christoph. al. Witschel Misena. (Rauslizen-) Misn. dp. 16 *gr.* i S 1691 M 77, 16 *gr.* i S 1696 M 270, b. a. 22. IV. 1699.
 — Ioh. Sigism. Misena Misn. dp. 16 *gr.* i S 1691 M 105.
Witzthumb von Eckstädt s. Witzthum von Eckstädt.
Wizelius Hnr. Meinunga Franc. dp. et iur. 16 *gr.* i W 1694 B 2.
Wizendorff Rud. Ern. Ulzen. 16 *gr.* i W 1655 S 14.
Wizleben a s. Witzleben von.
Wobeser Mart. Schurovia Casubien. 12 *gr.* i S 1678 S 79.
Wodemannus Ioh. Choyneccio-Boruß. 16 *gr.* i W 1672 P 54.
Wogau Ioh. Dav. Hallen. n. 16 *gr.* i S 1653 S 86.
 — Ioh. Frdr. Hallen. dp. 16 *gr.* i S 1664 S 37.
Wogias, Woog, -gins Maur. Car. Christ. Dahmen. Sax. (Daama, -Dama Sax.) dp. 16 *gr.* i S 1693 S 20, prom. 1 *off.* i S 1702 S 100, b. a. W 1704, m. 5. II. 1705.
Wohlens Hnr. Riga-Livon. 22 *gr.* i W 1672 P 45.
Wohlfarth, Wolfhart Don. Roden. n. 16 *gr.* i S 1635 M 62.
Wohlmuth Ioh. Rasten. Hung. dp. 22 *gr.* i S 1688 P 58, 16 *gr.* i S 1688 P 124.

- Wohlrahe** Ioh. Adam. Schoena Wiesenburg. dp. i S 1702 M 67, prom. 1 *apf* i S 1702 M 211.
— Ioh. Wolfg. Beuchling. Thuring. 16 *gr*: i S 1690 M 283.
- Wohn** Christoph. Ern. Curia-Varisc. 12 *gr*: i S 1660 M 3.
— Ioh. Casp. al. Wahn Rehavia Varisc. dp. 22 *gr*: i S 1688 B 3 und M 78, 16 *gr*: i S 1688 B 18.
- Wolckenstein** Godfr. Friberg. n. p. i S 1635 M 152.
— Ioh. Casp. Freiberg. (Freiburg.) dp. 16 *gr*: i S 1675 M 92, 16 *gr*: i S 1682 M 233.
— Ioh. Sigism. Freiberg. dp. 16 *gr*: i S 1662 M 135, 16 *gr*: i W 1670 M 68.
— Mich. Grünberg. dp. 16 *gr*: i S 1698 M 81.
- Woldenberg**, -bergius Iac. Kopenhagen. Danus i W 1674 S 2.
— Ioh. Lansano-Holsat. 22 *gr*: i S 1675 S 107.
— Christ. Crempen. Holsat. 16 *gr*: i S 1642 S 2, b. a. 15. VII. 1643, m. 25. I. 1644.
- Woldenit** s. Moldenit.
- Wolder**, -erus Elias Stolpen. Pomer. 1 *fl.* i S 1645 S 31.
— Pe. Stetin. Pomer. 16 *gr*: i S 1666 S 28.
- Woldrich**, Woltrith Ant. Meldorf. Dithmars. n. 16 *gr*: i S 1661 S 7.
- Wolf** s. Wolff.
- Wölfel** Eman. Plözkavia-Anhalt. dp. 16 *gr*: i S 1676 S 7.
— Ioh. Christ. Pletzkav. Sax. dp. 16 *gr*: i S 1676 S 14.
- Wolferrmann** s. Wolferrmann.
- Wolfersdorff** a. s. Wolfersdorf von.
- Wolff**, -filius, Wolf, Wolfius Abr. Senfftenberg. n. 10 *gr*: i S 1655 P 88.
— Adam. Wratislav. dp. 22 *gr*: i S 1674 P 1, 16 *gr*: i S 1677 P 31.
— Ambr. Neukircha Lusat. dp. et iur. 1 *apf* 4 *gr*: i S 1690 P 23.
— Aug. al. Wolfius o. Wolffius Annaeberg. n. 16 *gr*: i S 1645 M 35, iur. R. D. Sam. Mosbachio, b. a. 9. XI. 1649, m. 29. I. 1651.
— Aug. Godfr. Etzleben. Thuring. 1 *apf* 8 *gr*: i S 1695 M 69.
— Car. Debernien. (-wien.) Misn. dp. 22 *gr*: i S 1688 M 18, 16 *gr*: i S 1688 M 159.
- Wolff** Car. Abr. Martisburg. dp. 16 *gr*: i W 1675 M 27, 16 *gr*: i W 1686 M 100.
— Casp. Abr. Sayden. Misn. dp. et iur. 22 *gr*: i S 1682 M 152.
— Christ. Annaeberg. n. 12 *gr*: i S 1640 M 30.
— Christ. Ascanien. dp. $\frac{2}{3}$ *apf* i W 1661 S 27.
— Christ. Hermsdorf. Misn. dp. 16 *gr*: i W 1667 M 97, iur. R. D. Schwendendorffer ao. 1672, 16 *gr*: i S 1672 M 142.
— Christ. Luneburg. dp. 22 *gr*: i W 1675 S 13.
— Christ. Numburg. n. 14 *gr*: i S 1656 M 276, 16 *gr*: i S 1669 M 242.
— Christ. al. Wolf Pirna Misn. dp. et prom. 1 *apf* i S 1709 M 25.
— Christ. Reichenbach. Varisc. dp. 16 *gr*: i W 1688 M 27.
— Christ. Sonnenwalden. Lusat. i W 1695 P 6.
— Christ. Vratislav. prom. 1 *apf* i W 1701 P 10, b. a. und m. 26. I. 1702.
— Christ. Ern. Witteberg. prom. i W 1705 M 60.
— Christ. Frdr. Stetino. Pomer. 16 *gr*: i S 1684 S 38.
— Christ. Gottlieb Lips. dp. 16 *gr*: i S 1699 M 19.
— Christ. Hnr. Geyeren. dp. et prom. i S 1706 M 38.
— Christ. Sigism. al. Wolffius Lips. dp. 22 *gr*: i W 1687 M 5, prom. i W 1704 M 58, b. a. 24. V. 1706, m. 9. II. 1708.
— Christoph. Smideberg. Siles. n. 16 *gr*: i W 1650 P 36.
— Christoph. Wratislav. Siles. dp. 22 *gr*: i S 1674 P 12, 16 *gr*: i S 1674 P 59.
— Conr. Ant. Glückstad. Holsat. 1 *apf* i S 1699 S 43.
— Dan. Grünbergen. 16 *gr*: i W 1654 P 4.
— Dav. al. Wolffius Döbernien. Misn. dp. 22 *gr*: i S 1677 M 268, 16 *gr*: i S 1677 M 98.
— Dav. Lignic. Siles. dp. et prom. 1 *apf* 22 *gr*: i W 1700 P 7.
— Dav. Seehusan. Sax. non compl. i S 1660 S 105.
— Franc. i ?, m. theol. b. 7. X. 1684.
— Franc. Rostochien. prom. i S 1707 S 24.
- Wolff** Frdr. Dobernic. Misn. dp. 22 *gr*: i W 1671 M 8, 16 *gr*: i W 1671 M 47.
— Frdr. Eisenberg. 1 *apf* i W 1693 M 48.
— Frdr. Gottlob Seidenberga Lusat. dp. 22 *gr*: i W 1692 P 2, 1 *apf*: i W 1692 P 20.
— Geo. Quedlenburg. 10 *gr*: i S 1649 S 25.
— Geo. Abr. Lauterbach. n. 16 *gr*: i S 1650 M 92, iur. R. D. Kronmayero.
— Geo. Abr. Sayda Misn. dp. et iur. 16 *gr*: i S 1690 M 138.
— Geo. Christ. Swinfurten. 1 *apf* i S 1694 B 21.
— Geo. Frdr. al. Wolf Leucopetraeus n. i S 1645 M 136, testimonium hand redemit, b. a. 19. X. 1650.
— Geo. Ion. Culmbaco Franc. dp. et iur. 1 *apf* 14 *gr*: i S 1690 B 3.
— Geo. Tob. Cygneus dp. i W 1703 M 25, prom. i W 1704 M 62.
— Godfr. Dresden. n. 11 *gr*: i S 1647 M 126.
— Godfr. Eschelfelden. 10 *gr*: i S 1667 M 274.
— Godfr. Lipsen. n. 16 *gr*: i W 1659 M 65, 16 *gr*: i S 1670 M 72.
— Godfr. Ölsna Siles. dp. et prom. i S 1705 P 25.
— Godfr. Seydenberga Lusat. dp. et iur. 1 *apf* 14 *gr*: i W 1689 P 6.
— Godfr. al. Wolffius Vratislav. n. 16 *gr*: i S 1655 P 60.
— Hnr. Pirnen. 14 *gr*: i S 1666 M 5.
— Hnr. Pirnen. dp. et prom. i S 1704 M 50.
— Hnr. Christ. Waltersdorf. prom. i S 1708 M 194.
— Iac. Myglena-Misn. dp. 14 *gr*: i W 1656 M 74.
— Iac. Norimberg. Franc. i W 1674 B 2.
— Iac. al. Wolf o. Wolffius Numburg. 16 *gr*: i S 1665 M 71, b. a. 19. XII. 1661, m. 28. I. 1669.
— Iac. Frdr. Numburg. dp. 16 *gr*: i S 1654 M 56.
— Ioach. Gardeleben. March. 16 *gr*: i W 1677 S 45.
— Ioach. Magn. Hallen. dp. $\frac{2}{3}$ *apf* i W 1661 S 63, 16 *gr*: i S 1670 S 17.
— Ioach. Max. Hallen. dp. $\frac{2}{3}$ *apf* i W 1661 S 64.

- Wolff** Ioh. Annaeberg. dp. 16 gr. i W 1661 M 51.
 — Ioh. Dresden. n. 11 gr. i S 1647 M 178.
 — Ioh. Heldburg. s. Ioh. Rosenfeld.
 — Ioh. Querfurt. n. 16 gr. i S 1645 M 222.
 — Ioh. Rosenfeld. (Heldburg.) 2 *off* i W 1670 B 4.
 — Ioh. al. Wolffius Schneberg. dp. 18 gr. i S 1667 M 121, iur. R. L. Heshusio ao. 1673, 16 gr. i S 1673 M 110.
 — Ioh. Spandovia March. 16 gr. i S 1679 S 70.
 — Ioh. Zicen. dp. et iur. 2 *off* i W 1693 M 35.
 — Ioh. Adam Annaeberg. gra. i S 1668 M 111.
 — Ioh. Casp. Schlaiz. Varisc. n. 16 gr. i S 1653 M 416.
 — Ioh. Christ. Cabeliz. Magdeburg. dp. et iur. 1 *off* 4 gr. i W 1694 S 27.
 — Ioh. Christ. Islebien. dp. et prom. i S 1704 S 18.
 — Ioh. Christ. al. Wolffius Lipsen. dp. $\frac{2}{3}$ *off* i S 1662 M 42, 12 gr. i S 1674 M 285.
 — Ioh. Christ. al. Wolffius Lipsen. dp. 16 gr. i S 1694 M 76, prom. 1 *off* i W 1702 M 49, b. a. und m. 6. XII. 1709.
 — Ioh. Christ. al. Wolfius Martisburg. dp. 16 gr. i W 1675 M 26, i W 1684 M 29.
 — Ioh. Christ. Numburg. dp. 16 gr. i S 1674 M 127, 16 gr. i W 1683 M 160.
 — Ioh. Christ. (Zittau. Lusat.) dp. 22 gr. i W 1683 P 24, 16 gr. i W 1683 P 78.
 — Ioh. Christoph. Friedenber. dp. i S 1707 S 3, dp. et prom. i S 1707 P 29.
 — Ioh. Christoph. al. Wolffius Geran. dp. et iur. i S 1685 M 182.
 — Ioh. Christoph. Ordruf. n. 16 gr. i S 1655 M 186.
 — Ioh. Dan. Argentinien. m. 1 *off* i S 1698 B 18.
 — Ioh. Frdr. al. Wolf Freiberger. (Freyberga Misn.) dp. 16 gr. i S 1697 M 67, 1 *off* i W 1699 M 56, b. a. 1. XII. 1703, m. 31. I. 1704.
 — Ioh. Frdr. Gera-Varisc. (Geran.) dp. 22 gr. i S 1669 M 4, 16 gr. i S 1680 M 178, iur. utr. b. 17. I. 1682.
Wolff Ioh. Frdr. Numburg. Misn. dp. et prom. 1 *off* i S 1708 M 127.
 — Ioh. Geo. Lüneburg. 16 gr. i W 1659 S 14.
 — Ioh. Godfr. Ascania Sax. dp. 16 gr. i W 1691 S 17.
 — Ioh. Gottlob Dresden. dp. et prom. i W 1704 M 39.
 — Ioh. Hnr. al. Wolf Gera-Varisc. dp. 22 gr. i S 1669 M 169, 16 gr. i S 1677 M 34, b. a. und m. W 1681, theol. b. 25. IV. 1685.
 — Ioh. Hnr. al. Wolf Waltersdorf. n. 16 gr. i S 1661 M 222.
 — Ioh. Iac. Bitterfelda Sax. dp. 22 gr. i S 1689 S 30.
 — Ioh. Iac. al. Wolffius Eschenfeld. dp. 8 gr. i S 1654 M 85, 14 gr. i W 1662 M 43.
 — Ioh. Melch. Emlebien. Thuring. 1 *off* i W 1688 M 160.
 — Ioh. Wilh. al. Wolffius Altenburg. n. 16 gr. i S 1665 M 287.
 — Ios. al. Wolffius Hallen. dp. 16 gr. i S 1654 S 56.
 — Iustinian. Naumburg. n. 22 gr. i S 1655 M 379, 16 gr. i S 1665 M 100.
 — Iustinian. Numburg. dp. et prom. i W 1703 M 91.
 — Iustin. Numburg. n. $\frac{2}{3}$ *off* i S 1653 M 350.
 — Iustin. Hnr. Numburg. 1 *off* i S 1693 M 244.
 — Magn. al. Wolffius Stetin. Pomer. 1 *off* 6 gr. i S 1648 S 20.
 — Mart. Andr. al. Wolffius Lipsen. dp. $\frac{2}{3}$ *off* i S 1662 M 43, 12 gr. i S 1674 M 312.
 — Math. Ruppin. March. s. Mosloff.
 — Mich. Freyenwalden. dp. et prom. i S 1704 S 27.
 — Mich. Marienberg. Boruß. 16 gr. i W 1650 P 3.
 — Mich. al. Wolffius Gerhard. Lipsen. (Magdeborn.) dp. $\frac{2}{3}$ *off* i S 1662 M 41, 16 gr. i S 1668 M 152.
 — Pancrat. Naumburg. n. 15 gr. i S 1648 M 173.
 — Pancrat. Numburg. non compl. 22 gr. i S 1660 M 231, 16 gr. i W 1669 M 70.
 — Sam. al. Wolfius Martisburg. n. 16 gr. i S 1649 M 14, gra. i S 1653 M 43.
 — Sam. Sigism. Vinarien. dp. 16 gr. i W 1667 S 36.
Wolff Sebast. Augustan. 20 gr. i W 1677 B 14.
 — Tob. Eschfelden. (Eschfelden.) n. 16 gr. i S 1650 M 288, iur. R. M. Preibisio 1659.
 — Tob. Rostoch. n. 16 gr. i S 1648 S 40.
 Wolff [de] Iustin. Maur. eq. March. dp. 1 *off* i S 1666 S 80.
 Wölfel Gabr. Geran. Varisc. dp. 16 gr. i S 1677 M 228, gra. i S 1680 M 144, b. a. 28. IV. 1685, m. 27. I. 1687.
 — Gabr. Lipsen. n. 16 gr. i W 1637 M 31.
 — Mart. Andr. Culmbacen. Franc. dp. et iur. 1 *off* 20 gr. i S 1699 B 12.
 Wolfen Ioh. Conr. Anhalt. 22 gr. i W 1686 S 84.
 Wolffer Ioh. Rigen. Livon. 16 gr. i S 1687 P 54.
 Wölffer Godfr. Plavia Varisc. dp. 16 gr. i S 1693 M 49.
 — Ioh. Geo. Mülhusin. n. 16 gr. i W 1650 M 128.
 — Sim. Deßav. n. 16 gr. i S 1650 S 134.
 Wolffermann, Wolfermann Ioh. Andr. Svinfurt. dp. 22 gr. i S 1675 B 7, 16 gr. i S 1675 B 28.
 Wolfersdorf, -ff, Wolfersdorff von (a) Car. Aug. eq. Misn. dp. 16 gr. i W 1700 M 3.
 — Car. Aug. Quedlinburg. prom. 2 *off* i S 1708 M 158.
 — Car. Erdmann. Cella Misn. dp. et prom. i S 1704 M 92.
 — Car. Frdr. eq. Misn. dp. et prom. i S 1705 M 75.
 — Car. Lud. eq. Varisc. prom. 2 *off* i S 1701 B 20.
 — Christ. Frdr. dp. 16 gr. i W 1700 M 12.
 — Christoph. Godfr. eq. Varisc. 22 gr. i W 1671 M 70.
 — Ern. Phil. eq. Misn. dp. 18 gr. i S 1703 M 28.
 — Ern. Reinhard. eq. Misn. dp. 1 *off* i S 1695 M 9.
 — Ern. Wilh. eq. Misn. prom. 2 *off* i S 1703 M 184.
 — Ioh. Christoph. (Quedlinburg.) dp. 16 gr. i W 1700 M 51, prom. 2 *off* i S 1708 S 48.
 — Ioh. Frdr. zur Steinbleiß n. 16 gr. i S 1653 M 374.

- Wolffersdorf** von Ioh. Geo. eq. Misn. dp. 16 gr. i S 1696 M 116, 2 *apf* i W 1696 M 48.
 — Ioh. Iul. nob. Misn. dp. $\frac{1}{2}$ *apf* 4 gr. i S 1662 M 145.
 — Sigism. Frdr. eq. Lusat. dp. 1 *apf* i S 1676 P 22.
 — Ulr. Godfr. nob. Lusat. non compl. 22 gr. i S 1660 P 72.
 — Wolf Hnr. nob. Misn. dp. $\frac{1}{2}$ *apf* 4 gr. i S 1662 M 146.
Wolffgang Christ. Gera-Varisc. n. 22 gr. i S 1664 M 45.
Wolffgram Ern. Ioach. Camino Pom. 1 *apf* i W 1698 S 15.
Wolffing s. Wölffing.
Wolffius s. Wolf.
Wolframsdorff, **Wolframsdorf**, -amsdorff, **Wolframsdorff**, -torff von (a) Geo. Dietr. eq. Aga-Varisc. 1 fl. 1 gr. i S 1661 M 317.
 — Hnr. Christ. n. 16 gr. i S 1650 M 119.
 — Herm. in Kösteritz Geran. 1 *apf* i W 1647 M 22.
 — Ioh. Frdr. eq. Misn. dp. i S 1685 M 118, 2 *apf* i S 1686 M 299, ob aetatem infra 17 annos stipulata manu tantum promisit.
 — Ioh. Geo. eq. Misn. 2 *apf* 16 gr. i S 1696 M 280.
 — Iul. eq. Aga-Varisc. 1 fl. 1 gr. i S 1661 M 327.
Wolffrum Christoph. Rud. Erfurt. 12 gr. i S 1652 M 10.
Wolffsburg, **Wolfsburg** von Ioh. Christ. eq. Siles. dp. 1 *apf* i S 1676 P 17, 1 *apf* i S 1676 P 54.
Wolffstein de comes Phil. Frdr., dns. in Obern Salzbürg et Pyrbaum, 2 *apf* i W 1690 B 15.
Wolffteig Ant. Günth. Oldenburgo Fris. 1 *apf* i S 1687 S 37.
Wolffgeil Christ. Maur. Boehlau. Siles. 1 *apf* i S 1694 P 77.
Wolffhart s. Wohlfarth.
Wölffing, -ffing Ioh. Remhuld. Franc. dp. 16 gr. i S 1661 B 7.
 — Sebast. Römhild. gra. i W 1666 B 3.
Wolfius s. Wolf.
Wolfram Ioh. Bernhard. Saltzen. Thuring. n. 16 gr. i S 1649 M 61.
Wolframsdorff, -torff a s. Wolframsdorff von.
Wolfsburg von s. Wolffsburg von.
Wolkau Ioh. Christoph. Lips. dp. i S 1706 M 19.
Wolle Ern. Gottlieb Olsn. Siles. s. Welle.
 — Ioh. Wenemar Swelma March. 1 *apf* i S 1694 S 102.
Wallenburg Ehrenfried Friburg. Thuring. non compl. 19 gr. i S 1660 M 112.
Wollenhagen Ioh. Leonhard. Luchovia Luneburg. 16 gr. i S 1692 S 68.
Wollersheim Ioh. Iüterbocc. 16 gr. i S 1664 S 60.
Wöllerus Ioh. Gottlieb Dresden. dp. et prom. 3 *apf* i S 1703 M 145.
Wollweber Ioh. Casp. Karsdorf. dp. 16 gr. i S 1680 M 52, 16 gr. i S 1684 M 128.
 — Ioh. Geo. Numburg. n. 12 gr. i S 1647 M 158.
 — Leander Numburg. n. 16 gr. i S 1640 M 110.
Wolpmann Franc. Bremen. 1 *apf* i S 1676 S 46.
 — Frdr. Bremen. 1 *apf* i S 1675 S 73.
Wolrath Ioh. Rosbacen. Varisc. s. Vollrath.
Wolter, -erus Henning. Sigism. Lips. dp. 16 gr. i S 1683 M 79, 18 gr. i W 1689 M 22.
 — Ioh. Bened. al. Wolther Lips. dp. 16 gr. i S 1683 M 90, 16 gr. i S 1691 M 187.
 — Leonhard. Leovallen. Siles. 1 *apf* i S 1689 P 72.
Woltereck Christoph. Glückstad. Holsat. prom. i S 1706 S 36.
Woltersdorff, -storff Geo. Christ. Sandovien. Sax. dp. 16 gr. i S 1689 S 14, 16 gr. i S 1689 S 77.
 — Iac. Neosolghell. Paleo March. dp. et iur. 1 *apf* 8 gr. i W 1691 S 30.
 — Ioh. Ioach. Schönfeld. Sax. 1 *apf* i W 1692 S 33.
 — Mathi. Soltquellen. March. dp. et iur. 3 *apf* i W 1694 S 35.
 — Nathanael Schönfeld. Sax. 1 *apf* i W 1692 S 39.
Woltershausen s. Waltershausen.
Wolterstorff s. Woltersdorff.
Wolterstorpius Gabr. Zedenic. March. 16 gr. i W 1676 S 18.
Wolterus s. Wolter.
Wolther, -erus Henning. Goslar. 16 gr. i S 1653 S 62.
 — Ioh. Bened. Lips. s. Wolter.
Woltrith s. Woldrich.
Wolwerth Christoph. Geran. n. 16 gr. i S 1655 M 159.
Wolwerth Ioh. Geran. n. 16 gr. i S 1641 M 110, iur. R. D. Schwendendorffer 1646, b. a. 13. VII. 1650.
Wolzogen, **Wolzog** liber baro in Neuhaus Hans Paul. iun. Dresden., patre Austriaco, 16 gr. i W 1645 M 74.
Wonne Ioh. Christ. Dama Sax. dp. 22 gr. i W 1689 S 1, 1 *apf* i W 1690 S 22, b. a. und m. 28. I. 1692.
Woog, -gius s. Wogias.
Worch Adam. Aschersleben. Sax. dp. et iur. 1 *apf* 2 gr. i S 1696 S 6.
Wördig Christoph. Hänichen. Misn. dp. i S 1685 M 50.
Worm Olaus Wilh. Haffnien. 1 *apf* 3 gr. i S 1688 S 128.
Wormius Ioh. Godfr. Doebelen. s. Wurm.
Wormlag Ioh. Geo. Peuzen. 16 gr. i S 1692 S 64.
Wormsius Christ. Ehrenreich Kircheng. n. p. i W 1637 B 19.
Worstler, -erus s. Werstler.
Wostromezki a Rokittnig (Rokitniz) Hans Herm. non compl. 22 gr. i S 1660 M 249.
 — Nic. non compl. 19 gr. i S 1660 M 225.
Wotavius Ioh. Lubenav. Lusat. 16 gr. i W 1672 P 55.
Wotbilen, **Wottbilen** Christ. Castrin. extran. 16 gr. i S 1659 S 126.
Woydt, **Woyt** (vgl. da s.) Ioh. Elbing. 16 gr. i S 1680 P 30.
 — Ioh. Iac. Elbing. 16 gr. i S 1694 P 94.
Woyt (vgl. d. vorherg.) Ioh. Christ. Schlaiza Varisc. m. prom. 1 *apf* i S 1709 M 124.
Wrangel [von] Car. Eman. Megapolitan. promisit obedientiam per Praeceptorem Magnum Wolfium 2 *apf* i S 1648 S 23.
 — Helm Hassus nob. propter aetatem per Praeceptorem Magnum Wolfium obedientiam promisit 2 *apf* i S 1648 B 8.
 — Ioh. Wolmar. eq. Livon. i W 1685 P 44.
 — O. Fabian. eq. Livon. 1 *apf* i S 1674 S 106.
Wrede O. Magdeburg. Sax. n. 6 gr. i S 1661 S 94.
Wrede de Frdr. Christ. eq. Sax. 22 gr. i S 1675 S 71.

- Wringer**, -erus Casp. Hamburg. n. 16 gr. i S 1649 S 32.
 — Herra. Hamburg. 16 gr. i S 1653 S 19.
- Wrisberg**, Wirsberg a Christoph. eq. Sax. 2^{apf} i S 1669 S 8.
 — Rud. Ioh. eq. Brunsvicen. dp. et iur. 3^{apf} i W 1694 S 36.
- Wrscheforwitzius** Wolfg. Rud. B. [?] Bohem. n. 36 gr. i S 1643 P 10.
- Wruck** Ioh. Hieron. Hamburg. prom. 2^{apf} i S 1703 S 80.
- Wülcknitz** a Car. Hnr. eq. Sax. dp. 1^{apf} i S 1675 S 7, 1^{apf} 6 gr. i S 1675 S 53.
 — Lud. Wilh. eq. Sax. dp. 1^{apf} i S 1675 S 39, 1^{apf} 6 gr. i S 1675 S 113.
- Wulff**, -filius Car. Stockholm. Suecus 22 gr. i S 1674 S 40.
 — Mich. Holmia-Suecus 22 gr. i W 1671 S 8.
- Wulfferman**, Wilferman Geo. Hnr. Sorav. extran. 16 gr. i S 1659 P 53.
- Wulffius** s. Wulff.
- Wüllen** von Iac. Holmia Suec. 22 gr. i S 1672 S 54, prom.
- Wünckler** Godfr. Altenburg. s. Winckler.
- Wunder** Christ. Drösigen. n. 12 gr. i S 1635 M 80.
 — Christ. Rippachaven. (Rippicha-) Misn. dp. 16 gr. i S 1688 M 35, 1^{apf} i W 1691 M 108.
 — Christoph. Cizen. n. 6 gr. i S 1647 M 78, 16 gr. i S 1653 M 28.
 — Christoph. Rippiga Misn. dp. 16 gr. i W 1691 M 13, 1^{apf} i S 1696 M 237.
 — Iac. Lauchen. Thuring. n. gra. i S 1661 M 139.
- Wunderlich** Geo. Libenwertha-Sax. dp. 16 gr. i S 1659 S 19.
 — Godfr. Elbinga Praß. 1^{apf} i W 1695 P 8.
 — Ioh. Görlic. Lusat. dp. 16 gr. i S 1683 P 42, 16 gr. i S 1683 P 94.
 — Ioh. Geo. Elsnic. (Elsnigio-) Misn. (Olsnien.) dp. 16 gr. i S 1691 M 90, 18 gr. i W 1694 M 173, archidiaconus substitutus Haynen. b. a. und m. 9. II. 1713.
 — Ioh. Wolfg. Dresden. dp. et prom. gra. i S 1701 M 98.
 — Sebast. Adorf. (-Varisc.) n. 1^{apf} i S 1664 M 80, 16 gr. i S 1664 M 181.
- Wunderlich** Sigism. Budiša Lusat. i S 1685 P 59.
 — Wolfg. Erhard. Adorf. Varisc. dp. 16 gr. i S 1700 M 76.
- Wunderling** Iac. Magdeburg. Sax. 16 gr. i S 1680 S 54.
 — Ioh. Christ. Luneburg. dp. 16 gr. i S 1700 S 10.
- Wunderwald** Ioh. Christ. Artzberg. dp. 16 gr. i S 1691 M 73.
- Wunsch** Abr. Spremberg. n. 16 gr. i S 1650 P 66, iur. R. D. Ursino 1654.
 — Ioh. Mich. Mevio Poruß. dp. i S 1702 P 67, prom. gra. i S 1702 P 148.
- Wunschald** Ioh. Dresden. n. 19^{27/30} gr. i W 1659 M 33, die 14. XII. ad iussum legatorum Hallensium [initiatum].
- Wünsche** Geo. Löbav. Lusat. dp. 16 gr. i S 1675 P 18, gra. i S 1675 P 72.
 — Ioh. Christ. Zittau. dp. et prom. i S 1706 P 35.
 — Ioh. Elias. Groshena Lusat. dp. i S 1702 P 61.
 — Ioh. Iodec. Groschönan. Lusat. dp. et iur. 1^{apf} 16 gr. i S 1697 P 65.
 — Mich. Zittau. dp. et prom. i S 1707 P 40.
- Wuntsch** Mich. Sweidnizen. dp. et prom. 18 gr. i S 1708 P 61.
- Wuntzschman** Ioh. Nic. Hedelstada-Thuring. gra. i W 1647 M 4.
- Wünzeler** s. Winzeler.
- Würcker** Dav. Bernbergen. dp. $\frac{1}{2}$ apf 4 gr. i W 1661 M 130.
- Wurdschmann** Geo. Ern. Gorsleben. Thuring. dp. et iur. 1^{apf} 16 gr. i W 1691 M 81.
- Würfel**, Würffel (vgl. das.) Sebast. Barutho Franc. prom. gra. i W 1700 B 31.
 — Wolf Hnr. Byruth. Franc. dp. 16 gr. i S 1659 B 8.
- Würffbain** Valent. Hieron. Wonsidelia dp. et iur. 22 gr. i S 1682 B 16.
- Würffel** (vg. Würfel) Hnr. Lauba Lusat. dp. 22 gr. i W 1683 P 20, gra. i W 1683 P 66.
 — Pe. Hadersleben. 1^{apf} i S 1690 S 122.
 — Sigism. Goldberga Siles. dp. et prom. 2^{apf} i S 1703 P 58.
- Wurlizerus** Ioh. Erlbacen. Varisc. n. 12 gr. i S 1649 M 304, iur. R. D. Ittigio 1652.
- Wurm** Christ. Döbelen. Misnic. n. 16 gr. i S 1656 M 164, iur. R. Scherzero 1665, 18 gr. i W 1664 M 38.
 — Ioh. Christ. Döbelen. (Döblicen.) dp. 16 gr. i W 1694 M 55, prom. i W 1703 M 134.
 — Ioh. Godfr. Doeblen. Misn. dp. 16 gr. i S 1693 M 87, 1^{apf} i S 1699 M 203.
 — Ioh. Godfr. al. Wormius Doeblen. prom. 1^{apf} i S 1703 M 235.
 — Ioh. Hnr. Northusan. n. 16 gr. i W 1650 M 106.
 — Nic. Altenburg. n. 16 gr. i W 1644 M 15, iur. R. D. Hoppio 1649.
- Wurmb**, Wurm von (de) Ant. Lud. eq. Misn. dp. et prom. 3^{apf} i S 1700 M 79.
 — Geo. Ludov. uff Großenfehre eq. Thuring. n. 1^{apf} i W 1653 M 72, obedientiam prom. R. D. Ittigio 1660.
 — Geo. Rud. Megaforren. eq. Thuring. dp. 1^{apf} i W 1667 M 113.
 — Levin. Hnr. nob. Thuring. dp. 22 gr. i W 1662 M 11.
- Wurmbrand** a comes Frdr. Willh. dp. et iur. 3^{apf} 10 gr. i S 1696 B 11.
 — Hnr. Willh. dp. et iur. 3^{apf} 10 gr. i S 1696 B 14.
 — Ioh. Willh. liber baro de Stupach dp. 1^{apf} i W 1687 B 2, 2^{apf} i W 1687 B 18, prom.
- Wurms** Frdr. Lud. Stettinen. Pom. prom. 1^{apf} i S 1702 P 102.
- Wurtzbacher**, Wurzbacher Sebast. Altenburg. n. 6 gr. i S 1637 M 20.
- Wärzer** Hnr. Hamburg. dp. et iur. 1^{apf} 22 gr. i S 1696 S 18.
- Wuest** Christ. Nordlinga Suv. dp. et iur. 1^{apf} 14 gr. i S 1691 B 6.
- Wustandt** Paul. Finsterwalden. n. 16 gr. i W 1647 M 66.
- Wüstehoff**, Wüstehoffius Bartholom. Hnr. Bleicherodan. Thuring. 16 gr. i S 1695 M 71.
 — Ioh. Christ. Bleicheroda Thuring. dp. et prom. 8 gr. i S 1703 M 130.
- Wüstehubius** s. Wüstenhubius.
- Wüstel** s. Wißel.
- Wüsteman** Inl. Großdalzigen. n. 11 gr. i S 1656 M 300.

- Wüstenbergius** Hnr. Micro Berolin. March. prom. 1 *off* i W 1700 S 54.
Wüstenfeld Ioh. Friedberga Wetterav. m. i S 1685 B 32.
Wüstenhoff Ioh. Andr. Dresden. dp. et prom. 18 *gr* i S 1709 M 45.
Wüstenhubius, **Wüstenhubius** Ioach. Gloga-Siles. 12 *gr* i S 1650 P 5.
Wustlich Geo. Godfr. Grimmen. dp. 16 *gr* i S 1689 M 38, 16 *gr* i S 1689 M 143.
Wutcke s. **Wutke**.
Wuthenau, **Wutenau** von Godfr. nob. Anhalt. non compl. 16 *gr* i S 1660 S 119.
Wutke, -tcke Christ. Vratislav. Siles. dp. 16 *gr* i W 1662 P 3, 16 *gr* i S 1663 P 83.
 — Christ. Vratislav. Siles. dp. 22 *gr* i S 1663 P 8.
Wuttichius, **Wüttichius** s. **Wittich**.
Wynblatt s. **Winblat**.
Wyrbsky a. s. **Wirbsky** a.

X.

- Xenodochius** Sam. Landsberg. March. dp. 16 *gr* i S 1654 P 39.
Xylander Car. Christ. Schleusing. dp. 16 *gr* i W 1686 B 1.

Z vgl. C.

- Zabanus** Dan. Cibinio Transylvan. dp. et iur. 1 *off* 22 *gr* i S 1697 B 6.
 — Iac. Cybinio Transylvan. dp. et iur. 1 *off* 22 *gr* i W 1696 P 11.
Zabel Christ. Misena-Misn. dp. 16 *gr* i S 1675 M 30.
 — Hnr. Balthas. Lipsien. n. 22 *gr* i W 1634 M 58.
 — Ioh. Conr. Lipsen. dp. i W 1674 M 95.
 — Ioh. Hnr. Lipsen. dp. 16 *gr* i W 1672 M 63, 16 *gr* i W 1686 M 144.
Zabell, -eller Ioh. Christoph. Großenheyen. (Großenhain. Misn.) n. 16 *gr* i W 1653 M 119, 16 *gr* i S 1667 M 290.
Zabitzer Ioh. Christoph. Orlamind. Thuring. n. gra. i S 1653 M 364.
Zablerus Iac. Barten. Hungar. dp. 16 *gr* i S 1688 P 41.
Zach Ioh. Dessav. Anhalt. n. 16 *gr* i S 1656 S 53.
Zachariae Hnr. Gubena Lusat. 1 *off* i W 1694 P 78.
 — Ioh. Nicod. Frauenstein. dp. et iur. 1 *off* 22 *gr* i S 1696 M 209.
Zacharias Dav. Leisnic. Misn. dp. 16 *gr* i S 1686 M 43.
 — Ioh. Mitweiden. n. i W 1634 M 125, in inscriptione praeteritus, iur. Prorect. L. Ioh. Ittigio.
 — Ioh. Torgav. n. 16 *gr* i S 1661 M 243.
 — Ioh. Ant. Gedanen. dp. 22 *gr* i S 1676 P 15, 18 *gr* i S 1676 P 49.
Zachendorff s. **Zochendorff**.
Zacher Ierem. Victorin. (-Valentin.) Görliz. Lusat. dp. 22 *gr* i S 1669 P 40, 16 *gr* i S 1669 P 78.
 — Ioh. Christ. Görliz. Lusat. n. 16 *gr* i S 1653 P 68, iur. R. D. Geiero 1660.
Zachert Christ. Conicen. Boruss. dp. et prom. i W 1703 P 11.
Zachler Sam. Rauden. Siles. dp. et prom. i W 1703 P 42.
Zachman Geo. Camentian. Lusat. n. 14 *gr* i W 1653 P 40.
Zächner Mart. Reichenbach. n. 16 *gr* i S 1642 M 76.
Zachow Frdr. Wilh. Lipsen. dp. 16 *gr* i S 1675 M 57.
Zader Iac. Cizen. n. gra. i S 1661 M 140.
Zahler Ioh. Elbing. Boruss. dp. et iur. 1 *off* 14 *gr* i S 1686 P 48.
Zähmen von s. **Zehmen** von.
Zahmseil Dan. Cy[g]neus n. 16 *gr* i S 1650 M 25.
 — Godfr. Cy[g]neus n. 16 *gr* i S 1650 M 26.
Zahn Adam. Stolberga Misn. dp. 16 *gr* i S 1689 M 4, 16 *gr* i W 1689 M 6.
 — Andr. Georgiomontan. Ungar. dp. et iur. 24 *gr* i S 1657 P 13.
 — Christ. Scheibenbergen. (-Misn.) n. 16 *gr* i S 1661 M 49, 16 *gr* i W 1666 M 5.
 — Christ. Schlettan. Misn. dp. et iur. 1 *off* i W 1693 M 21.
 — Christ. Albin. Wittenberg. prom. i S 1704 S 38.
Zahn Geo. Christoph. Tangermünden. Palaco March. 16 *gr* i W 1686 S 58.
 — Ioh. Platta-Bohem. n. 10 *gr* i S 1658 P 52.
 — Ioh. Christ. Tangermünden. dp. et iur. 1 *off* 12 *gr* i W 1693 S 9.
 — Ioh. Godfr. Hallen. 1 *off* i W 1675 S 56.
 — Ioh. Iust. Isenacen. gra. i S 1696 M 293.
 — Ioh. Phil. Römhild. gra. i S 1696 B 31.
Zambarino Iohannides Ioh. Bathorien. Ungar. dp. et iur. 10 *gr* i S 1657 P 33.
Zamelius Ioh. Elbing. Pruß. i W 1685 P 45.
Zäncker (vgl. **Zencker**) Iac. Hermsdorf. n. gra. i S 1655 M 208.
Zander Ioh. Tangermundan. 16 *gr* i S 1641 S 30.
Zange Ioh. Ern. Minden. dp. et prom. i S 1704 S 20.
Zangen von Geo. Frdr. eq. Siles. dp. et iur. 2 *off* i S 1693 P 36.
 — Hannß Geo. eq. Siles. dp. et iur. 2 *off* i S 1693 P 46.
Zangenmeister, **Zangmeister** Ioh. Casp. Hallen. n. 1 *off* i S 1650 S 123.
 — Ioh. Eberhard. Hallen. n. 16 *gr* i W 1650 S 71.
Zanthier von Christoph. Iust. eq. Anhalt. dp. 1 *off* i S 1694 S 3.
 — O. Frdr. eq. Misn. dp. 1 *off* i S 1684 M 62, 1 *off* i W 1686 M 160.

- Zapff**, -pffe, Zapffius, Zapffius, (vgl. Zapffe u. Zapffius) Car. Godfr. Cizen. dp. i S 1702 M 14, prom. 2 *apf* i S 1702 M 154, b. a. W 1703, m. 5. II. 1705.
- Casp. Ahornberg. Varisc. dp. et prom. 1 *apf* 22 *gr* i S 1700 M 82.
- Christ. Cizen. dp. i S 1702 M 22.
- Christ. Frdr. Cizen. prom. 2 *apf* i S 1702 M 171.
- Godfr. al. Zapffius Vinarien. (Thuring.) m. 16 *gr* i S 1655 M 2, pro loco inter magistros Lipsienses disputationem habebat 31. VIII. 1655.
- Ioh. Ern. Vinarien. 1 *apf* i W 1683 M 146.
- Ioh. Esaias Gothan. s. Zopff.
- Nic. Vinarien. 22 *gr* i S 1670 M 3, obedientiam promisit.
- Salom. Vinarien. 16 *gr* i S 1655 M 3, stipulavit.
- Salom. Lud. Cizen. Misn. dp. 22 *gr* i S 1683 M 168.
- Willh. Christ. Cizen. dp. et iur. 1 *apf* 22 *gr* i S 1696 M 219.
- Zapffe**, Zapffius (vgl. Zapff) Abr. Weissenstein. (Wesenstein-) Misn. dp. 22 *gr* i W 1670 M 1, i W 1674 M 2.
- Ioh. Ephraim. Wesenstein. Misn. dp. 22 *gr* i S 1687 M 51, 16 *gr* i S 1687 M 136.
- Zapffius** s. Zapff u. Zapffe.
- Zapffius** (vgl. Zapff) Hnr. Gera-Varisc. dp. 16 *gr* i S 1699 M 46.
- Zappenberg** Ant. Günther. Emda-Fris. 18 *gr* i W 1659 S 17.
- Zarewucius**, Sarvucius Nic. Neocomen. dp. 16 *gr* i S 1663 P 46.
- Paul. Neocomio-Ungar. gra. i S 1656 B 3.
- Zarnack** Ioach. Christoph. Tangermunde. Palaeo March. 16 *gr* i S 1683 S 60.
- Zarstedt** de Hieron. Frdr. Lunenburg. dp. 22 *gr* i S 1689 S 18, 1 *apf* 6 *gr* i S 1689 S 86.
- Zart** Ioh. Treptovien. Pomer. 16 *gr* i W 1666 S 10.
- Zaschler**, Tzaschler Geo. Strelen. Misn. dp. 16 *gr* i S 1686 M 57, 1 *apf* i S 1695 M 98.
- Ioh. Mich. Misn. dp. 16 *gr* i S 1671 M 196, 16 *gr* i W 1671 M 12.
- Zaschwitz** a s. Zeschwitz von.
- Zaschwitz** Godfr. Lauba-Lusat. n. 16 *gr* i W 1637 P 43.
- Zastrow**, Zastro [de] Maur. eq. Pomer. prom. 1 *apf* i S 1697 S 99.
- Zaumsegel**, -siegel, Zumsegel Ierem. Freiberg. Misn. n. 16 *gr* i S 1653 M 108, 16 *gr* i W 1662 M 41, b. a. 11. IV. 1663.
- Zaunschleifer** Frdr. Wilh. Sandersleben. n. 16 *gr* i S 1636 S 17.
- Ioh. Geo. Dessavien. n. 16 *gr* i S 1636 S 27.
- Zebicker**, -biker, -wicker, Zöbiker Pe. Pancrat. Numburg. Thuring. n. 16 *gr* i S 1661 M 276.
- Pe. Pancrat. Numburg. dp. et prom. gra. i W 1701 M 33.
- Zech** Bernhard. Gothan. dp. et inscriptus prom. 2 *apf* i W 1699 M 22.
- Bernhard. Vinarien. 16 *gr* i S 1676 M 66.
- Ioh. Dav. Ulmen., lic. iur., 1 *apf* 22 *gr* i S 1682 B 20.
- Lud. Adolph. Gothan. prom. gra. i W 1700 M 171.
- Willh. Ern. Vinaria-Misn. dp. et prom. i S 1708 M 150.
- Zechendmeyer** Ioh. Wilh. Altenburg. dp. et prom. 1 *apf* 16 *gr* i W 1700 M 97.
- Zechendorff**, Zachendorff, Zechendorffer (vgl. Zechendorffer) Andr. Schneberg. Misn. dp. 18 *gr* i S 1666 M 38.
- Dan. (Dav.) Ern. Delitian. dp. 16 *gr* i W 1683 M 27, 1 *apf* i W 1694 M 144.
- Ioh. Geo. Delitian. dp. 16 *gr* i W 1683 M 74.
- Zachar. Schneberg. dp. 22 *gr* i S 1671 M 11, 16 *gr* i S 1676 M 144, relegatus ad biennium die ... Apr. 1678.
- Zechendorffer**, -dorffer, Zecken-dorffer (vgl. Zechendorff) Geo. Reichenbachio-Varisc. n. 16 *gr* i S 1649 M 87.
- Ioh. Graecio-Varisc. n. 16 *gr* i S 1645 M 224, iur. R. D. Ittigio 1652, b. a. und m. 26. I. 1660.
- Ioh. Dav. Reichenbach. Varisc. dp. 16 *gr* i W 1686 M 61.
- Zederholm** Ioh. Sueco Holm. 1 *apf* i W 1695 S 35.
- Zedlitz**, -iz, Zottlitz von (a, de) Casp. Sigism. eq. Siles. dp. 22 *gr* i S 1676 P 3, 20 *gr* i S 1676 P 29.
- Zedlitz** Conr. Gottlieb eq. Siles. dp. 1 *apf* i W 1690 P 2, 1 *apf* i W 1690 P 10.
- Conr. Sigism. eq. Siles. dp. et inscriptus prom. 3 *apf* i W 1699 P 1.
- Dan. Leonhard. nob. Misn. n. 1 *apf* i S 1670 M 166, 1 *apf* i S 1679 M 251.
- Hnr. Gottlob nob. Misn. n. 1 *apf* i S 1670 M 167.
- Ioh. Car. eq. Siles. dp. et prom. 2 *apf* 22 *gr* i W 1702 P 7.
- Ioh. Dav. nob. Misn. n. 1 *apf* i S 1670 M 165.
- Ioh. Frdr. eq. Siles. dp. 1 *apf* i W 1678 P 5, 1 *apf* i W 1678 P 20.
- Ioh. Geo. eq. Siles., hereditarius in Tieffhartmannsdorff, n. 1 *apf* i S 1651 P 49.
- Zeemann** Mich. Waldenburg. dp. 10 *gr* i W 1661 M 93.
- Zegelmann** Ioh. Geo. Marglißa Lusat. dp. et iur. 1 *apf* 14 *gr* i S 1686 P 36.
- Zegla** Car. Frdr. Wartenberg. Siles. dp. et iur. 1 *apf* 14 *gr* i S 1686 P 28.
- Zehe** Christoph. Froburg. n. 16 *gr* i W 1644 M 9.
- Ioh. Altenburg. n. 16 *gr* i S 1649 M 79, 16 *gr* i W 1656 M 1.
- Zehfeld** Ioh. Christoph. Colberg. Pomer. dp. et prom. i S 1706 S 17.
- Zehner** Mich. Andr. Lipsien. n. 16 *gr* i S 1649 M 189.
- Zehler** Mich. Mochwic. (Moschwic-) Misn. dp. 16 *gr* i W 1672 M 81, 16 *gr* i W 1679 M 68.
- Zehm**, Zehmen, Zemius Godfr. Geran. dp. 16 *gr* i S 1663 M 51.
- Ioh. Geran. n. 12 *gr* i S 1658 M 230, gra. i W 1662 M 52.
- Thom. Glauchen. n. 10 *gr* i W 1634 M 145.
- Zehme**, -ne (vgl. Zehue) Christ. Leina Misn. dp. et iur. 1 *apf* i S 1695 M 39.
- Christ. Martisburg. n. gra. i S 1656 M 269.
- Christ. Martisburg. dp. gra. i S 1679 M 40, gra. i S 1680 M 128.
- Christoph. Martisburg. 16 *apf* i S 1691 M 167.
- Godfr. Leina Misn. 16 *gr* i S 1694 M 211.
- Gottlob Laustad. Misn. prom. 18 *gr* i W 1700 M 132.

- Zehmen** s. Zehm.
- Zehmen, Zähmen von (a, de), Casp. nob. Misn. n. 16 gr. i S 1665 M 262.
- Frdr. nob. Misn. n. 16 gr. i S 1665 M 263, 1. *off* i S 1677 M 72.
- Frdr. eq. Misn. (eq. Thuring.) dp. 1. *off* i S 1696 M 46, prom. 2. *off* i W 1701 M 51.
- Geo. Ern. eq. Misn. dp. 1. *off* i S 1696 M 50, prom. 2. *off* i S 1702 M 196.
- Hans Bastian. eq. Osterland. prom. 2. *off* i S 1709 M 113.
- Hannß Moritz eq. Osterland. dp. i S 1702 B 11.
- Haubold. in Hainichen eq. Misn. non compl. $\frac{2}{3}$ *off* 6 gr. i S 1660 M 310, 1. *off* i S 1676 M 101.
- Hnr. eq. Misn. dp. 22 gr. i S 1675 M 81, 1. *off* i S 1677 M 73.
- Ioh. in Hainichen (Haynichen) eq. Misn. non compl. $\frac{2}{3}$ *off* 6 gr. i S 1660 M 309, 1. *off* i S 1671 M 256.
- Ioh. Geo. nob. Misn. dp. 22 gr. i W 1675 M 24.
- Maur. Christoph. eq. Osterland. dp. i S 1702 B 22, prom. 2. *off* i S 1709 M 144.
- Sign. uf Steinbach n. 21 gr. i S 1635 M 13.
- Tob. in Hainichen eq. Misn. non compl. $\frac{2}{3}$ *off* 6 gr. i S 1660 M 311, 1. *off* i S 1676 M 139.
- Tob. uf Steinbach n. 21 gr. i S 1635 M 12.
- Tob. Ludolph. eq. Misn. dp. et prom. 3. *off* i S 1701 M 102.
- Volkm. Dietr. uf Weisbach (Weißbach) n. 24 gr. i S 1655 M 450.
- Zehmer**, -hner Ioh. Frdr. Butzbach. (-Franc.) dp. i W 1681 B 1, i W 1681 B 7.
- Zehne** (vgl. Zehme) Christoph. Gröbzig. n. 16 gr. i S 1650 S 52.
- Zehner** Geo. Crimmicon. n. 16 gr. i S 1635 M 119.
- Ioh. Christoph. Schleusingen. 13 gr. i S 1636 B 10.
- Ioh. Frdr. Butzbach. s. Zehmer.
- Zeibich** Christoph. Hnr. Mölbisio Bornen. dp. 16 gr. i S 1691 M 32.
- Ioh. Godfr. Oelzschau. Misn. dp. 16 gr. i S 1683 M 131.
- Zeibick** Godfr. Clobien. Misn. dp. 16 gr. i S 1662 M 96.
- Zeibig**, -gins, -gk Geo. Gottlob Por-schiz. (Vorschiz.) dp. 18 gr. i S 1708 M 19, prom. 1. *off* i S 1708 M 182.
- Godfr. al. Zeibig, Zeibigius o. Ziebig Lauchstät. Misn. dp. 22 gr. i S 1693 M 46, prom. 1. *off* i S 1701 M 123, b. a. 26. XI. 1701, m. 8. II. 1703.
- Godfr. Martisburg. 16 gr. i S 1671 M 253.
- Gottlob al. Zeibigius o. Ziebig Spremberg. Lusat. dp. 22 gr. i S 1693 P 7, prom. 1. *off* i S 1701 P 36, b. a. 26. XI. 1701.
- Zeichart** Ioh. Trettenbach. Misn. dp. i S 1685 M 147.
- Zeicker** Sam. Hallen. n. 16 gr. i S 1652 S 45.
- Zeidler**, -erus Adam. Godfr. Ham-burg. n. 16 gr. i S 1649 S 11.
- Car. Muscovien. Lusat. n. 16 gr. i S 1646 P 8.
- Car. Gottlob Großena (Hermanns-dorf.) Misn. 16 gr. i S 1693 M 158, b. a. 1. XII. 1694, m. 28. I. 1697.
- Christ. Briga-Siles. i W 1681 P 8.
- Christ. Ronneburg. n. 14 gr. i S 1656 M 134.
- Christ. Ronneburg. Misn. (Ronnen-burg.) n. gra. i S 1670 M 135, 16 gr. i S 1680 M 132.
- Christ. Salom. Annaberg. dp. 18 gr. i S 1708 M 8.
- Christ. Salom. Großenen. Misn. dp. 16 gr. i S 1683 M 32.
- Christoph. Altenburg. n. 16 gr. i S 1656 M 246.
- Christoph. Ronneburg. n. 12 gr. i S 1641 M 28.
- Christoph. Rhonneburg. gra. i S 1664 M 183.
- Christoph. Zwickau. dp. 18 gr. i S 1708 M 10.
- Christoph. Andr. Annaberg. dp. 18 gr. i S 1708 M 12.
- Dan. Zwickau. Misn. dp. i S 1685 M 56.
- Erdmann. al. Zeitler Olsniz. (Olsnitio-) Varisc. dp. i S 1702 P 26, prom. 1. *off* i S 1702 B 37.
- Frdr. Cizen. 1. *off* i W 1692 M 50.
- Frdr. Godfr. Ciza Misn. dp. i W 1685 M 6.
- Godfr. Isleben. Sax. dp. 16 gr. i S 1667 S 26.
- Zeidler** Hnr. Basil. Budissin. n. 16 gr. i S 1655 P 93, b. a. und m. W 1663.
- Ioh. Cygnea Misn. 16 gr. i S 1691 M 221.
- Ioh. Gnoia Mecklenburg. m. 1. *off* i S 1690 S 108.
- Ioh. Lieba-Lusat. n. 16 gr. i S 1645 P 29.
- Ioh. Loebau. Lusat. dp. et iur. i S 1685 P 46.
- Ioh. Zviccau. dp. 16 gr. i S 1687 M 76.
- Ioh. Geo. Cizen. dp. 22 gr. i S 1668 M 9, 16 gr. i S 1674 M 300.
- Ioh. Godfr. Isleben. Sax. dp. 16 gr. i S 1667 S 27.
- Ioh. Hnr. Cizen. (Zizen.) dp. 22 gr. i S 1668 M 10, 16 gr. i S 1681 M 197.
- Ioh. Mart. Altenburg. Misn. dp. 18 gr. i S 1666 M 126.
- Ioh. Sigism. Isleben. non compl. 12 gr. i S 1660 S 114.
- Mart. Budißin. n. 16 gr. i S 1648 P 85.
- Paul. al. Zeidtlor Cygneus n. 16 gr. i S 1647 M 272, 16 gr. i S 1653 M 25.
- Salom. Görlic. Lusat. n. 16 gr. i S 1638 P 6.
- Sigfr. Fünsteten. Mansfeld. dp. 16 gr. i S 1671 S 9.
- Sim. Rhoda-Misn. non compl. 16 gr. i S 1660 M 238.
- Theod. Gottlieb Großenen. 1. *off* i S 1692 M 133.
- Zeidtlor** Paul. s. Zeidler.
- Zeiger** Godfr. Sorbig. dp. et iur. 16 gr. i W 1695 M 19.
- Ioh. Martisburg. dp. gra. i S 1659 M 150.
- Zeigermann** Ioh. Wezendorf. Thu-ring. 16 gr. i W 1689 M 47.
- Zeiler**, Zeiner Mart. Altenburg. Misn. n. 16 gr. i S 1656 M 82.
- Zeimer** Christ. Wolckenstein. n. 16 gr. i S 1650 M 60, iur. R. Scherzero 1661, 16 gr. i W 1660 M 54.
- Zeiner** (vgl. Zeuner) Casp. Budißin. n. 16 gr. i S 1648 P 32, iur. R. D. Kromayero.
- Ioh. Christoph. Budißa Lusat. dp. et iur. 1. *off* 2 gr. i S 1691 P 58.
- Mart. Altenburg. s. Zeiler.
- Zeinerus** s. Zeuner.
- Zeis** s. Zeiß.

- Zeise**, Zeisius, Zeiß (vgl. Zeisius u. Zeiß) Christ. Valer. Ölschaviamisn. (Ölschavien.) dp. 16 gr. i S 1675 M 28, 16 gr. i S 1680 M 129.
- Dav. Christ. Ölschav. (Ölschavien. Misn.) n. 16 gr. i S 1658 M 114, iur. R. L. Scherzero 1665, 16 gr. i W 1664 M 40.
- Dav. Hnr. Ölschav. Misn. dp. 16 gr. i S 1662 M 134.
- Ioh. Godfr. Ölschav. Misn. (Ölschaven.) dp. 16 gr. i S 1662 M 147, 16 gr. i S 1668 M 106.
- Theodor. Ölschavien. dp. 16 gr. i S 1677 M 214.
- Zeiseler** (vgl. Zeißler) Ioh. Casp. Rochlic. n. 16 gr. i S 1636 M 119.
- Zeisig**, Zeißig (vgl. das.) Christ. Altenburg. dp. 8 gr. i S 1671 M 64.
- Dav. Altenburg. dp. 8 gr. i S 1671 M 65, 16 gr. i S 1678 M 139.
- Ioh. Godfr. Wurzen. dp. 16 gr. i S 1700 M 60, prom. 16 gr. i S 1709 M 133.
- Ioh. Frdr. Altenburg. Misn. dp. 16 gr. i S 1688 M 99.
- Sam. Altenburg. Misn. 16 gr. i W 1666 M 35.
- Zeisius** (vgl. Zeise) Ioh. Weiden. n. 15 gr. i S 1635 M 93, iur. R. D. Franc. Romano.
- Zeiske**, Zeißke (vgl. Zeißke) Geo. Elsterwerda dp. 16 gr. i S 1654 M 45.
- Ioh. Godfr. Elsterwerda Misn. dp. 16 gr. i S 1697 M 72, prom. 1 aff. i S 1701 M 148.
- Zeisler** s. Zeißler.
- Zeiß**, Zeis (vgl. Zeise) Alex. Hannibal. Sanfeld. 12 gr. i S 1635 B 20.
- Dav. Klein Sinen. dp. 10 gr. i W 1661 M 71, iur. R. D. Sam. Langen, 16 gr. i W 1663 M 55, b. a. 22. IV. 1665, m. 24. I. 1667.
- Ioh. Andr. Merseburg. dp. 16 gr. i S 1686 M 75.
- Ioh. Dav. Merseburg. Misn. dp. 16 gr. i S 1686 M 96.
- Ioh. Math. Merseburg. Misn. dp. 16 gr. i S 1686 M 125.
- Zeißig** (vgl. Zeisig) Ioh. Casp. Freyenberg. dp. et iur. 1 aff. 2 gr. i S 1696 M 191.
- Zeißke** (vgl. Zeißke) Geo. Budifalusat. n. 16 gr. i S 1658 P 38.
- Zeißler**, Zeiseler, Zeisler Christ. Cizen. n. 16 gr. i S 1645 M 72.
- Zeißler** Christ. Rud. Cizen. dp. 22 gr. i S 1690 M 24.
- Christoph. Altenburg. Misn. n. 16 gr. i S 1661 M 65, 16 gr. i W 1676 M 38.
- Ioh. Aug. Numburg. dp. 22 gr. i S 1683 M 89, 1 aff. i S 1690 M 243.
- Ioh. Stolberg. 16 gr. i S 1692 M 125.
- Ioh. Casp. Cizen. 16 gr. i W 1651 M 1.
- Ioh. Casp. Numburg. dp. 22 gr. i S 1683 M 100.
- Ioh. Severin. Cizen. i W 1696 M 57.
- Zeißmann** Ioh. Neukircha-Varisc. 16 gr. i W 1651 M 9.
- Zeitheim** Theodor. Branderoda Thuring. 16 gr. i W 1686 M 167.
- Zeithoff**, -hopf Hnr. Erfurt. 16 gr. i S 1643 M 39, b. a. 20. XI. 1647, m. 26. I. 1647.
- Zeitler** Erdmann. Olsniz. Varisc. s. Zeidler.
- Zeitschel**, Zeuzschel Christoph. Numburg. non compl. 16 gr. i S 1660 M 65.
- Ioh. Numburg. dp. et prom. i S 1705 M 144.
- Zeitz** Mart. Christ. Torgau. dp. 16 gr. i W 1688 M 97.
- Mathi. Andr. Quedlinburg. dp. 22 gr. i W 1686 S 29, 16 gr. i W 1686 S 104.
- Zelbmer** Balthas. Treptovia Pomer. 16 gr. i W 1691 S 34.
- Zelfel** Ioh. Fridberga (Frideberga-) Siles. dp. 22 gr. i S 1688 P 59, 16 gr. i S 1688 P 125.
- Zellarius** s. Cellarius.
- Zeller** Iac. Cambidonen. Suev. prom. i W 1704 B 7.
- Ioh. Frdr. Lips. dp. i S 1702 M 98.
- Zellinger**, Zöllchner Ioh. Barth. Cygneus n. 16 gr. i S 1649 M 89, iur. R. D. Langio 1656.
- Zeltschinus** Ioh. Casp. Rabenstein. n. 16 gr. i S 1655 M 347.
- Zembsch**, -bschius, Zempsch Christoph. Adam. Curio-Varisc. dp. 16 gr. i S 1672 B 1.
- Godfr. Hnr. Burga-Varisc. n. 16 gr. i S 1650 M 35.
- Hnr. Curien. n. 16 gr. i S 1645 B 3.
- Hnr. Wilh. Mehranen. dp. 16 gr. i S 1674 M 97.
- Zemer** Christoph. Weißenfels. dp. 16 gr. i W 1691 M 14.
- Zemius** s. Zehm.
- Zempsch** s. Zembsch.
- Zencker**, -erus, Zenker, -erus (vgl. Zäncker) Christ. Köhren. n. 14 gr. i S 1645 M 74, iur. R. D. Schvendendörffer 1656.
- Christ. Hnr. Culmbac. Franc. dp. 16 gr. i S 1659 B 3.
- Dav. al. Zäncker Wurzen. dp. 16 gr. i S 1654 M 37.
- Hnr. Schlaizen. 12 gr. i S 1676 M 103.
- Hnr. Frdr. Schlaiz. Varisc. 16 gr. i S 1668 M 124.
- Ioh. Ascan. 16 gr. i S 1682 S 58.
- Ioh. Schlaiz. n. 7 1/2 gr. i S 1635 M 37, iur. Prorect. L. Ittigio.
- Ioh. Christoph. Köhren. (Köhren.) n. 14 gr. i S 1645 M 178, 1 aff. i S 1678 M 177.
- Ioh. Christoph. Lipsien. n. gra. i S 1648 M 194.
- Ioh. Frdr. Schlaiz. n. 7 1/2 gr. i S 1635 M 38.
- Ioh. Godfr. Rochlic. (Grosmlcavia, -mlcka Misnen.) non compl. 16 gr. i S 1660 M 349, 16 gr. i W 1671 M 49, b. a. 18. IV. 1673, m. 28. I. 1675.
- Ioh. Hnr. Schleizen. Varisc. dp. [et] iur. 16 gr. i S 1666 M 37, pro iuramento dt. 22 gr.
- Ioh. Rud. Schlaizen. Varisc. 16 gr. i W 1672 M 152.
- Ioh. Sam. Rochlic. non compl. 16 gr. i S 1660 M 348.
- Zengker** Augustin. Döbelen. n. 16 gr. i W 1637 M 70.
- Zenker**, -erus s. Zencker.
- Zenner** Christ. Hohnstein. n. 16 gr. i S 1643 M 8.
- Godfr. Altenburg. n. 7 gr. i S 1670 M 137, 16 gr. i S 1676 M 98.
- Godfr. Lips. dp. 16 gr. i W 1683 M 36.
- Ioh. Fürstenwalden. 16 gr. i S 1675 S 109.
- Ioh. Casp. Altenburg. n. 7 gr. i S 1670 M 136.
- Ioh. Balthas. Lips. dp. gra. i S 1688 M 76.
- Ioh. Frdr. Torgau. prom. 1 aff. i S 1701 M 142.
- Zentgrafe**, Centgraff Christ. Godfr. Reichenain. n. 16 gr. i S 1665 M 201.
- Eman. Reichenav. Misn. n. 1 ff. 1 gr. i W 1663 M 23.

- Zentgrafe** Ioh. Frdr. Reichenain. n. 16 gr. i S 1665 M 202.
- Zentgraff** Ioh. Ioach. Argentin. m. prom. 1^off i W 1702 B 12.
- Zentner, Centner, -erus** Christ. Bilizio-Siles. dp. 22 gr. i S 1659 P 32.
- Mathi. Biliz. Siles. dp. 16 gr. i S 1662 P 41.
- Zentsch** Ioh. Conr. Curia Varisc. prom. i S 1707 M 179.
- Zepernick** Ioh. Geo. Landsberga Neomarch. 16 gr. i S 1691 S 87.
- Zephelius** Ioh. Adam Glauchen. n. 10 gr. i S 1653 M 245.
- Zepper** Hnr. Cothen. Anhalt. n. 16 gr. i W 1637 S 33.
- Zergiebel, -gibel** Godfr. Ciza. n. 16 gr. i S 1658 M 163, iur. R. D. Ittigio 1666.
- Hnr. Schmeln. Misn. dp. et prom. i W 1705 M 45.
- Ioh. Hnr. Lipsien. dp. 16 gr. i S 1668 M 23.
- Ioh. Hnr. Lips. dp. i W 1703 M 44.
- Sam. Schmellen. n. 16 gr. i W 1647 M 59.
- Zeritius** Ioh. Mich. Brandenburg. 1 fl. i S 1636 S 7.
- Zernau** s. Zernow.
- Zernecke** Iac. Hnr. Thorun. Boruss. 1^off i W 1693 P 14.
- Zernemann** Math. Aurica-Fris. i S 1667 S 50.
- Zernickau** Christ. Regiomontan. Boruß. 16 gr. i W 1672 P 34.
- Zernitz, Cernitz, -iz** Iac. Hamburg. (-Saxo) n. 16 gr. i W 1653 S 58, i W 1656 S 17.
- Zernolt** Laur. Belgard. Pomer. dp. 12 gr. i S 1689 S 32.
- Zernow, -au** Ioh. Thorun. Boruss. 16 gr. i S 1679 P 118.
- Sim. Thorun. Boruss. 16 gr. i S 1670 P 17, b. a. circa solstit. aestiv. S 1670.
- Zerold** s. Zierold.
- Zerzky** Ioh. Conr. Corbacen. 12 gr. i S 1677 B 13.
- Zeschau** von Geo. Iob. eq. Misn. dp. 22 gr. i S 1678 M 32.
- Ioh. Christoph. uf Closterbuch. nob. Misn. n. 16 gr. i S 1648 M 242, iur. R. D. Kronmayero.
- Zeschwitz, Zaszvitz** von (a) Balthas. Hnr. nob. Misn. dp. $\frac{1}{2}$ o^{ff} 10 gr. i S 1662 M 56, 22 gr. i W 1672 M 94.
- Zeschwitz von** Christoph. Hnr. eq. Misn. dp. et prom. 1^off i S 1708 M 81.
- Ioh. Hnr. nob. Misn. dp. $\frac{1}{2}$ o^{ff} 10 gr. i S 1662 M 57.
- Zethuncke** Christ. Kunnersdorf. dp. et prom. 1^off 16 gr. i W 1700 M 81.
- Zetner** s. Zettner.
- Zetsche** Ioh. Frdr. Altenburg. (- Misn.) dp. 16 gr. i S 1672 M 77, 16 gr. i S 1673 M 135.
- Zetschius** (vgl. Zetzsch) Seb. Dav. Magdeburg. Sax. dp. et iur. 1^off 14 gr. i S 1691 S 47.
- Zeth** Hnr. Vratislav. 16 gr. i S 1657 P 7.
- Zettner** s. Zetner.
- Zetteriz** a s. Czetztritz von.
- Zettlitz** a s. Zedlitz von.
- Zettner, Zetner** Mich. Curia-Varisc. n. 16 gr. i S 1637 M 18, iur. R. L. Rivino 1639.
- Zetztritz, -iz** a s. Czetztritz von.
- Zetzsch, Zetschius** (vgl. das.) Dav. Noßen. n. 16 gr. i W 1653 M 69.
- Sam. Noßen. n. 14 gr. i S 1650 M 157.
- Zetzsche** Gottlieb Lips. dp. 18 gr. i S 1709 M 7.
- Zeumer, -erus, Ceumer** Casp. Glauchen. dp. 12 gr. i W 1656 M 118.
- Christ. Casp. Longo-Saliß. Thuring. dp. 16 gr. i W 1688 M 18, 1^off i S 1693 M 161.
- Ioh. Casp. Langensalza - (Longo Saliß-) Thuring. 16 gr. i W 1668 M 26.
- Ioh. Christoph. Longosalißan. dp. 22 gr. i S 1696 M 98, prom. 1^off i S 1708 M 203.
- Melch. Glauchen. n. 16 gr. i S 1655 M 107.
- Zeummer** Ioh. Frdr. Plavia Varisc. dp. i S 1685 M 117.
- Zeuner** Christ. Frdr. Odera Misn. prom. i S 1708 M 168.
- Dav. Longosalissan. dp. 16 gr. i S 1675 M 43.
- Dav. Schneberga Misn. dp. 16 gr. i S 1693 M 34.
- Dav. al. Zeiner o. Zeinerus Sneeberg. n. 16 gr. i S 1648 M 53.
- Eman. (Imman.) Franckenb[erg.] dp. 16 gr. i W 1656 M 162, gra. i W 1662 M 62.
- Esaias Franckenburg. Misn. n. 16 gr. i W 1663 M 20.
- Zeuner** Geo. Schneberg. n. 16 gr. i S 1652 M 239.
- Geo. Stangenrün. Varisc. (Stangrinen. Misn.) n. 10 gr. i S 1658 M 135, 16 gr. i S 1667 M 279.
- Imman. Franckenberg. s. Eman.
- Ioh. Geo. Oberschleben. dp. et iur. 1^off 16 gr. i S 1698 M 138.
- Ioh. Mich. Franckenberg. dp. 16 gr. i S 1659 M 78, 16 gr. i S 1669 M 175.
- Mich. Cygneus 1^off i S 1696 M 304.
- Paul. Schneberga Misn. dp. 16 gr. i S 1686 M 152, i S 1692 M 131.
- Zeunius, Zeunig** Ioh. Godfr. Oschaz. dp. 16 gr. i W 1694 M 68, prom. i S 1707 M 189.
- Zeutzsch** Geo. Sluccenav. Bohem. n. gra. i S 1653 P 45.
- Zeuzschel** s. Zeitschel.
- Zewicker** s. Zebicker.
- Zeyner** Ioh. Christ. Mariaeberg. dp. 16 gr. i S 1667 M 182.
- Zicker** s. Zucker.
- Zickler** Frdr. Adam. Stolberga Misn. dp. 16 gr. i S 1697 M 28, prom. i S 1707 M 156.
- Ioh. Brettin. Sax. dp. 16 gr. i S 1686 S 17.
- Ziebig** Godfr. Lauchstät. Misn. s. Zeibig.
- Gottlob. Sprembergen. s. Zeibig.
- Ziege** Ioh. Andr. Hallen. dp. 16 gr. i S 1677 S 96.
- Ioh. Andr. Hallen. dp. 22 gr. i W 1687 S 30.
- Ioh. Christ. Hala-Sax. 16 gr. i W 1675 S 35.
- Ziegel** Ioh. Christoph. Cothen. Anhalt. dp. 16 gr. i S 1677 S 92.
- Ziegenbalck, Zigenbalck** Christoph. Pulsnitius n. 16 gr. i S 1650 M 115.
- Geo. Grosrohrsrdorf. dp. 22 gr. i W 1688 M 38, 1^off i W 1688 M 135.
- Mart. Looswerda-Lusat. n. 16 gr. i S 1647 P 58.
- Ziegenbein** Geo. Halberstad. n. 12 gr. i S 1638 S 19.
- Ziegener** Frdr. al. Ziegner Altenburg. n. 16 gr. i S 1649 M 169, iur. R. D. Ittigio 1666, b. a. 16. IV. 1669, m. 27. I. 1670.
- Ziegenfelß** Christoph. Gelenav. Misn. prom. gra. i W 1700 M 123.

- Ziegenhagen** Constantin. Dantisco-Boruss. (Gedanen.) dp. 22 gr. i S 1672 B 5, 16 gr. i S 1675 P 63.
- Ziegenhalß** Ioh. Drehbacen. dp. et prom. i S 1707 M 124.
- Ziegenhorn** Albert. Christoph. Tilleda Thuring. prom. 1 *off* i S 1700 M 139.
- Ant. Günth. Kelbrano Thuring. 1 *off* i W 1693 M 41.
- Christoph. Hnr. Kelberon. n. 1 *off* i S 1649 S 57.
- Ziegenmeyer** Franc. Geo. Brunswic. dp. 16 gr. i S 1671 S 42.
- Ziegenspeck** Barth. Naumburg. n. 14 gr. i S 1664 M 47, 16 gr. i W 1676 M 26.
- Ioh. Naumburg. n. 14 gr. i S 1664 M 46.
- Ioh. Christ. Numburg. dp. i S 1685 M 102, 1 *off* i W 1694 M 163.
- Ioh. Phil. Naumburgo Misn. 16 gr. i S 1688 M 269, dp. 22 gr. i S 1688 M 122.
- Zieger, Ziger** Christ. Roßweinen. n. 16 gr. i W 1653 M 39.
- Christ. Walicen. (Welicen.) dp. 18 gr. i S 1703 M 19, prom. i W 1703 M 120.
- Dav. Kotschenbroden. n. 16 gr. i S 1648 M 69.
- Ern. Godfr. al. Ziher Lausigen. n. 16 gr. i S 1647 M 97.
- Ioh. Christoph. Lausnig. n. 16 gr. i S 1647 M 167.
- Mich. Zitta-Lusat. dp. 22 gr. i S 1674 P 43, 16 gr. i S 1674 P 95, b. a. und m. 14. IV. 1681.
- Ziegert** Ioh. Sam. Leonberg. Siles. dp. et iur. 1 *off* 22 gr. i S 1699 P 47.
- Ziegke** Abr. Lucca Lusat. dp. 22 gr. i W 1683 P 3, i W 1683 P 36, b. a. und m. 27. I. 1687.
- Ziegler, -erus, Zigler** Andr. Rosbac. Misn. n. 14 gr. i W 1647 M 17.
- Balth. Isenacen. n. 16 gr. i S 1649 M 71.
- Casp. Geran. Varisc. n. 16 gr. i W 1653 M 44, iur. R. C. F. Franckenstein P. P. die 11. Apr. LXII.
- Christoph. Dresden. 16 gr. i S 1669 M 209.
- Dav. Geran. dp. 16 gr. i S 1659 M 310, 16 gr. i S 1665 M 87.
- Dav. Poserna Misn. 16 gr. i S 1688 M 187.
- Ziegler** Dav. Weisenfels. dp. 16 gr. i S 1682 M 36.
- Erdmann. Luben. Lusat., dp. Francofurti, 16 gr. i W 1664 P 19.
- Geo. Hohenkircha-Thuring. n. 16 gr. i S 1658 M 136.
- Geo. Wilh. Sondershusa-Thuring. dp. 16 gr. i S 1666 M 103.
- Hnr. Hamelen. 16 gr. i S 1654 S 10.
- Hnr. Enoch Erfurt. Thuring. 16 gr. i S 1673 M 79.
- Jac. Geo. Hartenstein. n. 16 gr. i S 1645 M 148, iur. R. D. Ittigio.
- Ioh. Luben. (Lubben-) Lusat. dp. 16 gr. i W 1661 P 45, i S 1674 P 91.
- Ioh. Suntheim. Franc. dp. 22 gr. i S 1675 B 15, 16 gr. i S 1675 B 39.
- Ioh. Casp. Meinungen. dp. et prom. 1 *off* 22 gr. i S 1700 B 8.
- Ioh. Christoph. Dresden. n. 16 gr. i S 1661 M 200.
- Ioh. Frdr. Röhrsdorf. dp. et prom. i W 1706 M 22.
- Ioh. Pe. Streuzendorf. Franc. gra. i S 1652 B 7.
- Ioh. Veit Smalcalden. n. 16 gr. i S 1652 B 20.
- Wlfg. Coburg. Franc. dp. 22 gr. i S 1683 B 6, 16 gr. i S 1683 B 26.
- Ziegler [von]** a. Dietr. Wilh. nob. Thuring. 1 *off* i S 1677 M 79.
- Ioach. Ern. eq. Lusat. dp. 1 *off* i S 1666 P 56.
- Ziegler und Klipphausen, Kliepphausen** von Rud. Wilh. eq. Lusat. dp. et prom. 1 *off* i S 1708 P 64.
- Ziegner** s. Ziegener.
- Ziegra** Christ. Hamburg. dp. et prom. 1 *off* 16 gr. i S 1701 S 10, b. a. und m. 4. II. 1706.
- Christ. Sam. Witteberg. 16 gr. i S 1676 S 32.
- Christ. Wilh. Wittenberg. Sax. 16 gr. i S 1691 S 62.
- Geo. Dav. Witteberg. 16 gr. i S 1676 S 48.
- Ziehn, Zihu** (vgl. das.) Ioh. Frdr. Sula Henneberg. 16 gr. i S 1672 B 15.
- Ioh. Geo. Sula-Henneberg. 16 gr. i S 1673 B 17, b. a. 15. XII. 1676.
- Zielmann** s. Zillmann.
- Ziemer** Thom. Parchim. Megapolitan. dp. gra. i W 1681 S 7.
- Zienius** Hnr. Lüneburg. 16 gr. i S 1651 S 1, b. a. 15. IV. 1654, m. 25. I. 1655, m. 31. I. 1678.
- Zier** Ioh. Christ. Dresden. dp. et iur. 2 *off* i W 1695 M 23.
- Greg. Waldenburgen. n. 16 gr. i W 1653 M 84.
- Zierenberg** Geo. Wilh. Tangermünda Palaeo-March. 1 *off* 12 gr. i S 1695 S 57.
- Herm. Soltquellen. gra. i W 1664 S 5.
- Zieriz** Theodor. Bernhard. Cüstrin. 16 gr. i S 1676 S 98, b. a. und m. 31. I. 1679.
- Zierold, Siroid, Zerold, Zieroldt, -ldus, -lt, Ziroidt** Abr. Hermansdorff. n. 16 gr. i S 1645 M 18.
- Dav. Annaemontan. dp. 16 gr. i W 1656 M 133.
- Geo. Annaeberg. n. 16 gr. i S 1651 M 222, 16 gr. i S 1663 M 249.
- Ioh. Guilielm. Annaeberga Misn. s. Ioh. Wilh. Pratovalen.
- Ioh. Valent. Annaeberg. n. 16 gr. i S 1652 M 303.
- Ioh. Wilh. (-Guilielm.) Pratovalen. Misn. (Annaeberga Misn.) dp. 16 gr. i S 1688 M 109, 16 gr. i S 1688 M 252, b. a. und m. 30. I. 1690.
- Mich. Annaeberg. n. 16 gr. i S 1645 M 249.
- Ziertzo** Andr. Treptoa Pomer. prom. 1 *off* i S 1701 S 31.
- Zieseler** Christ. Mosellen. Misn. dp. 16 gr. i S 1672 M 28.
- Zieslerus** s. Zießler.
- Zießeman** s. Zinßmann.
- Zießler, Zieslerus** Dan. O. Rochliz. dp. 16 gr. i S 1674 M 57, 12 gr. i S 1687 M 102.
- Paul. O. Rochliz. n. 16 gr. i S 1665 M 205, gra. i S 1680 M 195.
- Zietmann** Math. Stargard. Pomer. 16 gr. i W 1665 S 6.
- Zigenbalck** s. Ziegenbalck.
- Ziger** s. Zieger.
- Zigler** s. Ziegler.
- Ziher** Ern. Godfr. s. Zieger.
- Zihu** Ioh. Frdr. Sula Henneberg. s. Ziehn.
- Ioh. Hnr. Arnstad. Thuring. i W 1674 M 5.
- Zilfelder** Herm. Smalcalden. n. 16 gr. i S 1652 B 12.
- Zilling** Christoph. Sangerhusan. n. gra. i S 1655 M 290, 22 gr. i W 1667 M 5.

- Zilling** Ioh. Sangerhusan. n. 16 gr. i S 1649 M 2, iur. R. D. Ursino 1654.
- Steph. Sangerhusan. n. gra. i S 1655 M 291, 22 gr. i W 1670 M 55.
- Valent. Oberndorla-Thuring. n. 16 gr. i S 1652 M 434.
- Zillmann, Zielmann** Ioh. Lunaeburg. Sax. 16 gr. i S 1662 S 6.
- Ioh. Herm. Laneburg. dp. et iur. 2^o 6 gr. i S 1695 S 25.
- Zimmer** Christ. Lucca Lusat. dp. 16 gr. i S 1690 P 4.
- Ioh. Guntzschen. Varisc. patrol. n. gra. i W 1653 M 140.
- Ioh. Guntzschen. Varisc. patrol. n. gra. i W 1653 M 141.
- Ioh. Gunzena Varisc. dp. et iur. i S 1699 M 128.
- Ioh. Lucca-Lusat. n. 12 gr. i S 1658 P 55.
- Ioh. Christoph. Schnellroden. Thuring. dp. 16 gr. i S 1690 M 82.
- Ioh. Mart. Mathes. Thuring. prom. 1^o 1 i S 1708 M 223.
- Geo. Haffnien. 1^o 3 gr. i S 1688 S 78.
- Zimmerheckel** Balthas. Glauchen. s. Zimmermann.
- Zimmerlingk** Wencesl. Mega Tschirnen. Siles. W 1654 P 1, exhibitis schedulis probavit se esse sub hoc Rectore inscriptum et iusurandum praestitisse.
- Zimmermann**, -man, -mannus Adam. Epperisina-Hungar. dp. 22 gr. i W 1661 B 5.
- Adam. Günther. Halberstad. 12 gr. i W 1645 S 2.
- Aug. Christ. Doebelen. dp. 16 gr. i S 1690 M 7, prom. 1^o 1 i W 1701 M 38.
- Balthas. Fremstad. Thuring. n. 16 gr. i S 1665 M 176.
- Balthas. al. Zimmerheckel Glauchen. n. 16 gr. i W 1650 M 55.
- Balthas. Leibsdorf. (Leubsdorf.-) Misn. dp. 7 gr. i S 1679 M 14, i S 1685 M 203.
- Bernhard. Stigliz. Burg. Sax. n. 16 gr. i S 1661 S 12.
- Car. Frdr. Dresden. 1^o 12 gr. i S 1690 M 189.
- Christ. Döbelen. Misn. dp. 16 gr. i S 1679 M 41, 16 gr. i W 1683 M 121.
- Christ. Freibergen. n. 16 gr. i S 1647 M 36.
- Zimmermann** Christ. Plavia Varisc. dp. 22 gr. i S 1690 M 108.
- Christ. Sachsendorf. Misn. 16 gr. i S 1677 M 25.
- Christ. Zitta Lusat. prom. 18 gr. i W 1700 P 36.
- Christ. Sigism. Annaeberga (Annaemontan.) Misn. dp. 16 gr. i S 1689 M 23, 1^o 1 i S 1699 M 146, b. a. 21. V. 1702, m. 31. I. 1704.
- Christoph. Neagora Varisc. i 2, b. a. und m. 29. I. 1680.
- Christoph. Wolckenstein. n. 16 gr. i S 1641 M 32.
- Conr. Sayda Misn. dp. et iur. gra. i S 1690 M 131.
- Constantin. Döbelen. n. 16 gr. i W 1637 M 24, iur. sub successore [R. Corvino].
- Dan. Ebelsbrunnen. 16 gr. i W 1645 M 45.
- Dan. Ebelsbrunnen. Varisc. 16 gr. i W 1651 M 7.
- Dan. Servestan. n. 16 gr. i S 1650 S 135.
- Dan. Christoph. Nezkavia Varisc. dp. 16 gr. i S 1683 M 45, 16 gr. i S 1689 M 129.
- Dan. Christoph. Steinen. (Stinen.) dp. 16 gr. i S 1677 M 169, 20 gr. i S 1681 M 147.
- Dettmar. Riga-Liv. dp. 22 gr. i S 1679 P 17.
- Frdr. Ern. Bernburgo Anhalt. 1^o 1 i W 1696 S 22.
- Geo. Cizen. n. 6 gr. i S 1636 M 90, iur. R. D. Schvendendorffer 1640.
- Godfr. Steinen. (Steina Varisc.) dp. 16 gr. i W 1683 M 37, 16 gr. i S 1689 M 151.
- Godfr. Salom. Dresden. Misn. dp. et iur. 2^o 1 i W 1695 M 17.
- Hnr. Mich. Saxwerfen. Stolberg. dp. et iur. gra. i W 1693 S 8.
- Herm. Colonia March. 1^o 1 i S 1690 S 81.
- Herm. Greg. Lun[eburg.] prom. 1^o 1 i S 1701 S 50.
- Ioh. Brettin. dp. 8 gr. i W 1656 M 159, iur. M. Scherzero 1661.
- Ioh. von der Neumarek Varisc. n. 16 gr. i S 1652 M 256, iur. R. D. Geiero 1660.
- Ioh. Plavia Varisc. 1^o 1 i W 1690 M 64.
- Ioh. Prettin. Sax. 8 gr. i W 1660 S 6.
- Zimmermann** Ioh. Stigliz. Burg. Sax. n. 16 gr. i S 1661 S 87.
- Ioh. Christ. Döbelen. Misn. n. 16 gr. i S 1661 M 190.
- Ioh. Christ. Döbelen. Misn. dp. 16 gr. i S 1686 M 85.
- Ioh. Christ. Strehla-Siles. 16 gr. i S 1675 P 88.
- Ioh. Frdr. Netschkau. Varisc. dp. 16 gr. i W 1691 M 48, 1^o 1 i S 1696 M 278.
- Ioh. Geo. Dresden. n. 16 gr. i S 1652 M 25, iur. R. M. Preibisio 1659.
- Ioh. Godfr. Doebelien., olim dp., iur. 16 gr. i S 1686 M 267.
- Ioh. Hnr. Kindelbrucka Thuring. dp. et prom. i S 1705 M 139.
- Ioh. Iac. al. Zuemermann Lucca Lusat. dp. i S 1685 P 12, 16 gr. i S 1687 P 52.
- Ioh. Ioach. Hayna-Misn. dp. 16 gr. i S 1671 M 125, 1^o 1 i W 1675 M 165, b. a. 15. XII. 1676, m. 31. I. 1679.
- Ioh. Pe. Longopraten. gra. i W 1656 Thuring. 4.
- Ioh. Sam. Rudelstad. m. 1^o 1 i W 1694 M 186.
- Ioh. Sigism. Döbelen. Misn. n. 16 gr. i S 1661 M 236.
- Ioh. Sigism. Netscha Varisc. dp. 16 gr. i S 1697 M 85, prom. 1^o 1 i S 1700 M 188.
- Ioh. Wilh. Hildesien. Sax. dp. et iur. 2^o 1 i W 1695 S 9.
- Mart. Weißenberg. Lusat. 1^o 1 i S 1698 P 84.
- Mathi. Epperiasino- (Epperia-) Ungar. m. 1^o 1 i W 1647 P 9, pastor ibidem 21 gr. i W 1656 P 17, iuramentum suum renovavit 9. III., dt. 21 gr., theol. b. 15. VIII. 1661, theol. lic. 28. XI. 1661, theol. dr. 24. IV. 1666.
- Math. Smollen. n. 16 gr. i S 1647 M 253.
- Mich. Marienburg. Boruss. dp. et prom. i S 1706 P 45.
- Pe. Thorun. 16 gr. i S 1649 P 54.
- Phil. Nic. Sondershusa-Thuring. n. 16 gr. i S 1670 M 98.
- Sam. Gottlob (-Gottlieb) Großenhayn. (Grosenhayna Misn.) dp. 22 gr. i W 1682 M 14, 1^o 1 i W 1691 M 152.

- Zimmermann** Sigism. Neumarch. (Neagora Varisc.) n. 16 gr. i S 1658 M 331, iur. R. L. AG Heshusio ao. 1673, 12 gr. i S 1673 M 136.
 — Sigism. Neumarch Misn. (Neumarch.) 16 gr. i S 1669 M 232, b. a. 14. XII. 1672, m. 29. I. 1674.
 — Timoth. Prußus 1 aff. i S 1691 P 105.
 — Tob. Wolffien. Thuring. n. 15 gr. i S 1642 M 106.
 — Wolfg. Haynen. n. 16 gr. i S 1645 M 288.
- Zinck** (vgl. Zincke) Cyriac Salzung. Thuring. dp. 16 gr. i S 1659 M 62.
 — Geo. Rodagen. Franc. 16 gr. i W 1663 B 4.
 — Valent. Chilon. Holsat. 16 gr. i S 1653 S 46.
- Zincke**, Zinck (vgl. das.) Abr. Dresden. dp. 16 gr. i S 1663 M 135, m. i W 1674 M 22.
 — Iac. Beelizen. n. 13 gr. i W 1634 S 15.
 — Ioh. Frdr. Franckenusan. dp. et iur. i S 1698 M 129.
 — Ioh. Geo. Pinopolitan. Franc. 16 gr. i S 1647 B 19.
 — Phil. Hnr. Franckenusan. n. 6 gr. i W 1653 M 180.
 — Sam. Dresden. dp. 16 gr. i S 1663 M 136, olim dp., iur. 16 gr. i S 1686 M 287.
- Zincke**, Zinen von (a, de) Reichard. Godfr. eq. Stasford. Magdeburg. (Stasfurd.) dp. 1 aff. 1 gr. i S 1698 S 4, prom. 2 aff. i W 1700 S 86.
 — Wolfg. Rud. Stasfurt. n. 16 gr. i S 1650 S 86.
- Zinckernagel**, Zinckenagel Christ. Longosalissa-Thuring. 16 gr. i S 1671 M 299.
 — Ioh. Herfurtus Erfurt. gra. i W 1655 M 33.
 — Phil. Magn. Balhusa-Thuring. 8 gr. i S 1675 M 283.
 — Sam. Salzen. Misn. n. 16 gr. i S 1656 M 297.
- Zindel** s. Zündel.
- Zinen** de s. Zincke von.
- Zingler** Theophil. Posserna-Weissenfels. Misn. dp. 16 gr. i S 1669 M 105.
- Zinßman**, Zießeman, Zinsman, -mannus, Zinßeman Ioh. Neokirchen. Varisc. n. 16 gr. i S 1640 M 108.
- Zinßman** Iustin. Bobennekirchen. n. 16 gr. i S 1641 M 84.
 — Mart. Lichtentanna Misn. dp. et iur. i S 1693 M 141, b. a. 25. IV. 1696.
- Zipfel**, Zipffel (vgl. das.) Hnr. Lipsien. n. 16 gr. i S 1640 M 68.
 — Hnr. Franc. Lips. dp. et prom. 1 aff. i S 1709 M 41.
 — Ioh. Christ. Lips. dp. 22 gr. i W 1687 M 22.
 — Ioh. Dav. Lips. dp. 16 gr. i W 1687 M 26, 1 aff. 16 gr. i W 1695 M 73, b. a. 13. VIII. 1698, m. 26. I. 1701.
 — Ioh. Hnr. Lipsien. Misn. non compl. 16 gr. i S 1660 M 336.
 — Ioh. Ion. Hamburg. n. 16 gr. i S 1657 S 62.
 — Ioh. Wolfg. Lips. dp. 16 gr. i S 1679 M 189.
 — Ion. iun. Lipsien. n. 16 gr. i S 1640 M 109.
 — Phil. Ion. Lips. 20 gr. i S 1678 M 218.
 — Paul. Lipsien. n. 16 gr. i S 1640 M 122.
- Zipffel** (vgl. Zipfel) Frdr. Penicen. n. 16 gr. i W 1650 M 120.
 — Ioh. Gust. Breitenhayn. Misn. dp. i W 1685 M 19, i W 1685 M 74.
- Zippel**, -elius Christoph. Langenau. Siles. prom. gra. i W 1700 P 38, b. a. 1. XII. 1703, m. 31. I. 1704.
 — Dan. March. Lyssa-Lusat. dp. 18 gr. i S 1659 P 29.
 — Dan. Marklißa Lusat. dp. i S 1702 P 21, prom. gra. i S 1702 P 94.
 — Gottlob Zittau. Lusat. dp. et iur. 1 aff. 22 gr. i W 1697 P 5.
 — Ioh. Reichenav. dp. 16 gr. i S 1654 P 34, iur. R. D. Geiero 1660.
 — Ioh. Casp. Wratislav. prom. 16 gr. i W 1700 P 51.
- Zirckler** Ioh. Wratislav. n. 16 gr. i S 1664 P 10, 1/2 aff. 4 gr. i S 1664 P 60.
- Ziroid**, -dus Ioh. Mich. Groetschen. dp. 6 gr. i S 1693 M 94, b. a. 10. XII. 1698, m. 23. I. 1700.
- Ziroidt** s. Zieroid.
- Ziroidus** s. Ziroid.
- Zirwege** Ioh. Greg. Presburg. Ungar. n. 16 gr. i S 1658 B 14.
- Zischaier** Christ. Geran. 16 gr. i S 1680 M 123.
- Zislerus** Laur. Wonsidelen. n. 8 gr. i S 1636 B 37.
- Zitelmann** s. Zittelmann.
- Zitemann** s. Zittmann.
- Zitmann** Godfr. Magdeburg. Sax. dp. et iur. 10 gr. i S 1693 S 34.
- Zittelmann**, Zitelmann Ern. Stargart. Pomer. dp. 16 gr. i S 1700 S 3, prom. 1 aff. i P 1702 S 98.
 — Ioh. Christoph. Stargard. Pomer. 1 aff. i W 1698 S 21.
- Zittemann** s. Zittmann.
- Zitterich** Ioh. Casp. Meinungen. Franc. dp. 22 gr. i S 1659 B 7.
 — Ioh. Hnr. Stetta Franc. 16 gr. i S 1690 B 33.
- Zittmann**, Zite-, Zittemann Ioh. Frdr. Lips. dp. 16 gr. i S 1679 M 153, prom. 1 aff. i S 1692 M 136, b. a. 30. XI. 1695.
 — Ioh. Mathi. Lipsien. dp. 16 gr. i S 1674 M 177, i W 1685 M 81.
- Zitzschär** Frdr. Glückstad. Holsat. dp. et prom. i W 1706 S 2.
- Zizelinus** Tob. Melch. Franckhusan. n. 16 gr. i S 1664 M 9.
- Zizschman** Ioh. Geo. Haynen. n. 16 gr. i W 1653 M 137.
- Zobel**, -elius, -ell Dan. Görlic. dp. i S 1702 P 22, prom. 1 aff. i S 1702 P 93.
 — Dan. al. Zobellius Valle-Ioachim. n. 16 gr. i S 1649 P 29, iur. R. D. Ursino 1654.
 — Enoch Schneebergen. n. 12 gr. i S 1664 M 51.
 — Enoch Schneeberg. dp. 16 gr. i S 1668 M 24, 16 gr. i W 1672 M 117, b. a. 21. IV. 1674, m. 28. I. 1675.
 — Godfr. Aurimonte-Siles. dp. 22 gr. i S 1673 P 10.
 — Ioh. Christoph. al. Zobeld o. Zobel Schneeberg. n. 16 gr. i S 1636 M 126.
 — Ioh. Frdr. Schneebergen. n. 16 gr. i S 1648 M 61, iur. R. L. Slätero 1657, b. a. und m. 28. I. 1658.
 — Ioh. Iac. Heinichen. (Haynichio-, Heinichio-) Freiberg. dp. 16 gr. i S 1669 M 50, 1 aff. i W 1675 M 166.
 — Thom. Frdr. al. Zobeld u. Zobel Schneeberg. n. 16 gr. i S 1636 M 199, 16 gr. i W 1651 M 15, b. 16. IV. 1652, m. 21. III. 1654.
- Zobeld** Ioh. Christoph. Schneebergen. s. Zobel.
- Thom. Frdr. Schneebergen. s. Zobel.
- Zobelius**, -bell s. Zobel.

- Zober** Iac. Ehrenfried Lips. dp. et prom. i W 1703 M 74, prom. i W 1706 M 51.
- Zöbiker** s. Zebicker.
- Zobte** Mart. Vratislavien. 8 gr. i S 1636 P 5.
- Zocher** Ioh. Grossenhayn. n. 16 gr. i S 1656 M 181.
- Zöckel** Dav. Löbav. Lusat. dp. 16 gr. i S 1654 P 26.
- Zoëga** Christ. Hadersleben. i W 1684 S 9, b. a. und m. 28. I. 1686.
- Zogel** Ioh. Christ. Görlic. prom. i W 1705 P 10.
- Zöger** Ioh. Iacovien. March. 16 gr. i S 1680 S 57.
- Zöler** Mich. Cizen. n. 11 gr. i S 1647 M 261.
- Thom. Culenbacen. Franc. n. 16 gr. i S 1647 B 27.
- Zöllchner** s. Zellinger.
- Zoller** Ioh. Leonhard. Lips. dp. i S 1702 M 119, prom. i W 1706 M 64, iur. utr. b. 5. IV. 1712.
- Zöllner** Dav. Thorun. Boruß. 1 *off* i S 1673 P 21.
- Frdr. Großenhainen. s. Zörler.
- Zachar. Thorun. 16 gr. i S 1678 P 78.
- Zöllgner** Ioh. Adam. Strelen. Siles. dp. 16 gr. i S 1680 P 12.
- Zöllner, Zölner** (vgl. Czölner) Christ. Zwenckau. dp. 16 gr. i S 1677 M 198, 16 gr. i S 1678 M 123.
- Christ. Hnr. Altenburg. dp. 16 gr. i S 1693 M 25.
- Christoph. Martisburg. 16 gr. i W 1676 M 39.
- Dan. Zittau. Lusat. dp. 16 gr. i W 1691 P 1.
- Dav. Zitta. Lusat. dp. et iur. 22 gr. i S 1697 P 37.
- Dav. al. Zoelner Zittau. Lusat. 1 *off* i S 1697 P 79, b. a. 11. XII. 1699, m. 23. I. 1700.
- Ioh. Zwenckav. 16 gr. i W 1667 M 62.
- Ioh. Frdr. Cribiz. Misn. s. Zörner.
- Ioh. Hnr. Altenburg. dp. 16 gr. i W 1656 M 79.
- Ioh. Hnr. Budissin. n. 15 gr. i S 1640 P 24.
- Ioh. Hnr. Budißa-Lusat. dp. 22 gr. i S 1679 P 51, 16 gr. i W 1683 P 73.
- Nic. Misn. non compl. 16 gr. i S 1660 M 119.
- Zöllner** Sam. Martisburg. n. 12 gr. i S 1643 M 95.
- Zölner** s. Zöllner.
- Zopff, Zopfius** Andr. Geran. dp. 16 gr. i S 1677 M 259, 12 gr. i S 1677 M 62.
- Andr. Nauendorff. Saxo. n. i S 1665 S 33.
- Ioh. Casp. Geran. dp. $\frac{2}{3}$ *off* 6 gr. i S 1662 M 73, iur. R. D. Schwendendörffer 1672, 18 gr. i S 1672 M 169.
- Ioh. Christoph. Geran. dp. $\frac{2}{3}$ *off* 6 gr. i S 1662 M 74, 22 gr. i S 1674 M 290.
- Ioh. Esaias al. Zapff Gothan. 16 gr. i W 1651 M 34.
- Ioh. Tob. Geran. (Gera Misn.) dp. 22 gr. i S 1662 M 75, 22 gr. i W 1676 M 75, b. a. 12. IV. 1677, m. 31. I. 1679.
- Zöphel, Zophelius** Godfr. Würstnien. Varisc. dp. 14 gr. i S 1672 M 56.
- Ioh. Adam. Atorff. n. 8 gr. i S 1652 M 70, iur. R. L. Slutero 1657.
- Nic. Neukircha-Varisc. 12 gr. i W 1649 M 1.
- Zopius** Balth. Stolpa Pom. 16 gr. i S 1677 S 59.
- Zöppel** Sam. Marieberg. n. 12 gr. i S 1664 M 33.
- Zorlemann** Andr. Chemnic. n. 14 gr. i S 1647 M 9.
- Zörler** Andr. Großenhainen. n. 16 gr. i S 1651 M 145.
- Frdr. al. Zöllner Großenhainen. n. 16 gr. i S 1651 M 143.
- Godfr. Großenhainen. n. 16 gr. i S 1651 M 146.
- Ioh. Godfr. Grossenhayn. 2 *off* i S 1675 M 246.
- Leonhard. Großenhainen. n. 16 gr. i S 1651 M 144.
- Zorn** Andr. Zeulenroda-Varisc. 16 gr. i W 1647 B 22.
- Christ. Frdr. Glauchen. Varisc. ad intercessionem Dni. [Franc.] Rom[ani] gra. i W 1664 M 12, gra. i W 1671 M 28, renovavit iuramentum die 4. XII.
- Christ. Frdr. Penicen. n. 16 gr. i S 1652 M 116.
- Dav. Hnr. Meranen. Misn. dp. et prom. i S 1708 M 82.
- Geo. Wilh. Penicen. n. 16 gr. i S 1652 M 118.
- Ioh. Penicen. n. 16 gr. i S 1652 M 117.
- Zorn** Ioh. Christoph. Pausa Varisc. dp. 16 gr. i S 1683 M 117.
- Ioh. Frdr. Penizen. Misn. dp. 10 gr. i S 1681 M 72, 12 gr. i S 1681 M 195.
- Ioh. Geo. Meerana Misn. dp. et prom. i S 1704 M 67.
- Mart. Penic. n. 16 gr. i S 1665 M 233, i W 1674 M 52.
- Paul. Lips. dp. 18 gr. i S 1703 M 98.
- Paul. Rochna- (Rohna-) Varisc. dp. 4 gr. i S 1666 M 183, i W 1672 M 158.
- Pe. Hamburg. prom. 1 *off* i S 1702 S 103.
- Zachar. Fünsteten. Mansfeld. dp. 16 gr. i S 1671 S 10.
- Zörner** Christ. Gera Varisc. dp. et iur. i S 1699 M 90.
- Christ. Sittav. (-Lusat.) n. 16 gr. i S 1656 P 39, iur. R. M. Scherzero 1661, 16 gr. i W 1660 P 13.
- Ioh. Frdr. al. Zöllner Cribiz. Misn. dp. 16 gr. i S 1698 M 39, prom. i S 1704 M 125.
- Zornitius** Christ. Mart. Budißin. dp. 16 gr. i S 1690 P 3.
- Zorsch, Zoursch** Christ. Lipsien. n. $\frac{3}{4}$ *off*. i S 1639 M 11.
- Zösche** Ioh. Leisnic. n. 16 gr. i S 1636 M 160, iur. Prorect. L. Ittigio
- Zösterfleth, -foth** von Eitel Dietr. Hornburg-Bremen. 1 *off* i S 1650 S 36.
- Zoursch** s. Zorsch.
- Zsackwiz** s. Zschackwitz.
- Zschache** s. Zschoche.
- Zschackwiz, Zsackwiz** Christ. Cusa Thuring. 16 gr. i S 1676 M 81.
- Christ. Naumburg. n. 16 gr. i S 1670 M 149.
- Ioh. Ehrenfried Cizen. dp. 16 gr. i S 1682 M 93, 16 gr. i S 1688 M 231.
- Ioh. Ehrenfried Numburg. prom. 1 *off* i W 1708 M 54.
- Zscharnovius** Zachar. Iüterbock. 16 gr. i S 1654 S 27.
- Zschau** Geo. Frdr. Illeburg. dp. et prom. 18 gr. i S 1709 M 35.
- Ioh. Christoph. Cosmen. dp. 22 gr. i S 1681 M 78, 16 gr. i S 1681 M 204.
- Ioh. Christoph. al. Zschkau Illeburgen. (Illeburgen.) dp. 16 gr. i S 1654 M 76, iur. R. D. Ittigio 1666, b. a. und m. 24. I. 1667.

- Zschau** Ioh. Ern. Eulenburg. n. 16 gr. i W 1657 M 18, 16 gr. i S 1668 M 139.
 — Ioh. Geo. Illeburg. dp. 16 gr. i S 1654 M 82, 18 gr. i S 1669 M 253.
 — Ioh. Geo. Illeburg. i W 1681 M 90.
 — Ioh. Godfr. Lips. dp. 16 gr. i S 1697 M 73, prom. i W 1705 M 119.
 — Ioh. Polycarp. Lipsen. dp. 16 gr. i S 1654 M 88.
Zschaul Sam. Zizen. Misn. n. 16 gr. i S 1661 M 289, 16 gr. i S 1671 M 293.
Zscheiper Ioh. Dobizen. Misn. n. 16 gr. i W 1659 M 48.
Zscheley Geo. Lipsien. n. 16 gr. i S 1653 M 262.
Zscheplitz, -iz von (a) Wolfig. eq. Misn. prom. 1 *off* i S 1690 M 298.
 — Wolff Geo. uff Domsen nob. n. 1 *off* i W 1649 M 14.
Zscherp Christ. Hnr. Petersberg. Osterland. dp. i S 1702 M 35, prom. 1 *off* 8 gr. i S 1702 M 175.
 — Ioh. Gottlieb Petersberg. dp. et prom. i S 1704 M 70.
Zschertwitz von Alex. Gottlob Brusen. dp. 1 *off* i S 1708 P 1.
Zscheßing Ioh. Hnr. Roswino. Misn. dp. i S 1685 M 137.
Zschiedrich Ioh. Dresden. n. gra. i W 1657 M 27, iur. R. D. Ittigio 1660.
Zschiegener Christoph. Ronneburg. non compl. 16 gr. i S 1660 B 27.
Zschiesche, Tschischius, Zschische Christ. Tamhayn. Misn. dp. et iur. gra. i S 1697 M 107.
 — Ioh. Tammenhayn. (-Misn.) dp. 16 gr. i S 1681 M 53, 1 *off* i S 1689 M 206.
Zschkau Ioh. Christoph. Illeburgen s. Zschau.
Zschoch, -chius Ioh. Conr. Schliebenen. (Schliebena Sax.) dp. 16 gr. i S 1675 S 30, 16 gr. i W 1683 S 49.
Zschoche, Zschache, Tschoche, -chius, Tzschoche Christ. Roswin. Misn. dp. 16 gr. i S 1679 M 42, 16 gr. i S 1680 M 125, b. a. 9.VII. 1681, m. W 1682.
 — Christoph. (Christ.) al. Tzschochius Roswina Misn. dp. et iur. 1 *off* 16 gr. i S 1694 M 123, b. a. 1. XII. 1694, m. 21. I. 1697.
Zschoche Dav. Rochliz. Misn. dp. 16 gr. i W 1675 M 79, i S 1685 M 218.
 — Geo. Wolfig. Roswin. 1 *off* i S 1694 M 265.
 — Godfr. Rochliz. dp. 16 gr. i S 1684 M 46.
 — Ioh. Geo. Rochlic. Misn. 16 gr. i S 1693 M 227.
 — Ioh. Hnr. al. Zschocher Rochlic. 16 gr. i W 1694 M 178.
 — Paul. Gottlob Roswin. dp. et prom. i S 1707 M 128.
 — Wolfig. Geo. al. Tzschoche Roswein. dp. 16 gr. i S 1681 M 110, b. a. 1. XII. 1694.
Zschochius s. Zschoch.
Zschopeld Christ. Chemnic. n. 16 gr. i S 1636 M 46.
Zschorn Ioh. Adam. Martisburg. dp. et iur. 14 gr. i W 1696 M 16.
Zschornicke s. Tzschornicke.
Zschuck Ioh. Godfr. dp. 7 gr. i S 1675 M 123.
Zschuckelt Mich. Porizsch. Misn. 1 *off* i S 1698 M 246.
Zschuncke, -ckius Tob. Rundalia Misn. dp. 16 gr. i S 1701 M 39, prom. 1 *off* 6 gr. i S 1703 M 255.
Zschürner Christ. Geran. dp. 16 gr. i S 1676 M 11.
 — Christ. Frdr. Gera-Varisc. dp. 16 gr. i W 1700 M 14.
Zuanna de Ioh. Christoph. Sempronio-Hung. gra. i W 1678 P 19.
 — Marc. Melchioris Sempronio-Ungar. n. 16 gr. i S 1646 B 15.
 — Ioh. Wilh. Melchioris Sempronio-Hungar. dp. 22 gr. i W 1669 B 2.
 — Paul. Iac. Melchioris Sempronio-Ungar. n. 22 gr. i W 1655 B 2.
 — Pe. Dan. Melchioris Sopronien. Ungar. dp. 16 gr. i W 1678 P 8, 15 gr. i W 1678 P 27.
Zucker Math. Drosna-March. dp. 22 gr. i S 1675 S 40, 12 gr. i S 1675 S 114.
Zücker, Zieker Geo. Adam. Elsterberga Varisc. dp. 16 gr. i S 1689 M 36, prom. 2 *off* i S 1703 M 188.
Zuckmantel Ioh. Casp. Vratislav. dp. 22 gr. i S 1663 P 33.
Zügel Ioh. Hnr. Lipsien. n. 22 gr. i S 1664 M 124, simul iur., 16 gr. i S 1664 M 238.
Zugkardt Adam. Sundershusan. n. 16 gr. i W 1647 M 62.
Zühl Eberhard. Phil. Darmstad. Haß. 16 gr. i S 1689 B 14.
Zulichius Friedemann. Andr. Ienen. prom. i S 1705 M 167.
Züllich Sam. Altenburg. n. 16 gr. i S 1657 M 135.
Zuermann Ioh. Iac. Lucca Lusat. s. Zimmermann.
Zumsegel s. Zaumsegel.
Zunckel Sam. Nic. Mühlenen. dp. 16 gr. i S 1677 M 299.
Zündel, Zindel Christ. Aug. Grimmen. dp. et prom. 18 gr. i S 1709 M 27.
 — Geo. Hallen. dp. 16 gr. i S 1677 S 84.
 — Ioh. Halen. dp. 16 gr. i S 1674 S 32.
 — Ioh. Frdr. Grimmen. dp. 16 gr. i S 1696 M 115, prom. 1 *off* i S 1702 M 240.
Zurhellen Vit. Oldeburg. Fris. n. 16 gr. i S 1661 S 101.
Zur Mühlen Gerhard. Warendorf. Westphal. 22 gr. i S 1675 S 77.
 — Ioh. Sim. Wernigeroda Sax. dp. 16 gr. i S 1688 S 30.
Zürner, -erus, Zurnerus Abr. Olsnic. Varisc. n. 16 gr. i W 1650 M 32.
 — Adam. Voigtsbergen. Varisc. n. gra. i S 1656 M 262.
 — Adam. Frdr. Marienau. Varisc. m. prom. i W 1703 M 98.
 — Christ. Frdr. Zittau. dp. 16 gr. i W 1686 P 5.
 — Christoph. Car. Olsnic. Varisc. n. 1 *off* i S 1650 M 389.
 — Iohst Hnr. Olsnic. Varisc. n. 16 gr. i W 1645 M 132, iur. R. D. Ittigio 1652.
 — Ioh. Bergen. Varisc. n. 9 gr. i S 1652 M 424, iur. R. D. Ittigio 1660.
 — Ioh. Geran. dp. 10 gr. i S 1693 M 99, i S 1693 M 243.
 — Ioh. Adam. Plavia Varisc. dp. gra. i W 1683 M 103, gra. i W 1683 M 138.
 — Ioh. Frdr. Mariney Varisc. prom. i W 1704 M 75.
 — Ioh. Paul. Plavia Varisc. gra. i S 1688 M 267.
 — Nic. Bergen. Varisc. n. 10 gr. i S 1649 M 76.
 — Nic. Olsnic. Varisc. n. 16 gr. i S 1653 M 414.
Zverter s. Zwerter.

- Zwade** Ioh. Casp. Pössnic. Misn. n. 16 *gr.* i S 1661 M 183.
- Zwanzigk Dan. Wettin. n. 16 *gr.* i S 1650 S 50.
- Geo. Wettin. n. 16 *gr.* i S 1650 S 51.
- Zwehmen von s. Zweymen von.
- Zwerner s. Zwirner.
- Zweymen, Zwehmen, Zweyman von (a) Ioh. Christoph. eq. Misn. dp. 1 *afß* i S 1694 M 80, prom. 2 *afß* i S 1698 M 214.
- Ioh. Dietr. in Scherniz eq. Misn. non compl. 22 *gr.* i S 1660 M 334.
- Zweiffel** Mich. n. gra. i S 1641 M 129.
- Zweigel Christ. Vratislav. 1 *afß* i W 1692 P 18.
- Zwerter, Zverter Ioh. Godfr. Grossenhayn. Misn. n. 16 *gr.* i S 1665 M 209.
- Zwilling, -gius Dav. Lignic. Siles. n. 16 *gr.* i S 1653 P 102, 16 *gr.* i S 1653 P 102.
- Ioh. Conr. Lindavia Acronian. n. 1 *afß* 8 *gr.* i S 1687 B 14.
- Zwingenberg** Andr. Wern. Micromilien. Anhalt. n. 16 *gr.* i S 1665 S 30.
- Zwirner Adam Gottlieb Dresden. dp. 16 *gr.* i W 1694 M 1, 1 *afß* i S 1695 M 66.
- Ioh. Eilenberg. n. 16 *gr.* i W 1645 M 112, iur. R. D. Michaelis 1655.
- Ioh. al. Zwerner Eulenburg. 16 *gr.* i S 1655 M 45.
- Zythopoeus Arn. Christoph. Tremonia Westphal. dp. et iur. i S 1685 S 20.

II.
ORTSREGISTER.



OLSHENSTEIN



A.

- Aalborg** (Dänemark, Jütland, Amtshptst.), Aalborg. Danus.
Calovius.
- Aarhus** (Dänemark, Jütland), Aarhus., Arthusien. Dan.
Laasbye, Regelius.
- Abauj-Szina** o. **Szin** (Ungarn, Kom. Abauj-Torna), Szinen. Hung.
Antolick.
- Abdensis** Thuring. s. Artern.
- Abberode** (Prov. Sachsen, Mansfelder Gebirgskr.), Abberoda-Mansfeld. Saxo.
Pfuhl, Kanneurff (Kannen-) a eq.
- Aberdeen** (Schottland, Grafschhptst.), Abrodonia Scot., Abrodonen. Scot.
Gordon, Strachan.
- Ablass** (Sachsen, AH. Oschatz), Ablassen. Misn.
Böhme, Schindler, Stohr (-hrius).
- Åbo** (Finland, Hptst.), Aboa-Suecus. Starck.
- Abrodonensis** Scotus s. Aberdeen.
- Abtsbessingen** (Schwarzburg-Sondershausen, LA. Sondershausen), Absbeßingen., -pessingen., Abtsbessingen. Thuring.
Landtgraff, Rohrman, Steltzer.
- Adersteten.**, Adesteten. Thuring. s. Auerstadt.
- Ackensis**, Aconia Sax., Aconius s. Aken.
- Adorf** (Sachsen, AH. Oelsnitz), Adorfen., -dorffen. Varisc.
Adler (-deler), Apel (-elius, -ell), Beckstein (Back-), Barth, Bösewetter, Carroll, Circkler, Enders, Engelschall, Fürgang (Fur-), Glesel
- Adorf.**
(Gläsel, Glaeselius, Gleßell), Guteborn, Hagenmüller, Händel s. Hendel, Haußner (Heus-, Heußler), Heckel, Hendel (Händel, Hendelius, -ell), Hertel (-ttel), Heusler (-bler) s. Haußner, Höfer, Iahn, Kretschmann (-man), Kretschmar, Kürschner, Lenck (-cke), Leo, Ludwig (-dewig), Mirus (vgl. Wunderlich), Müller, Poeland, Schelerus, Schoper (-pper), Spengler, Säß, Walthauf, Walther, Wunderlich (vgl. Mirus), Zöphel.
- Aga**, Gross- u. Klein- (Reuss j. L., LA. Gera), Aga Varisc.
Wolframsdorff von eq.
- Aggeripontium** s. Thamsbrück.
- Aegidianus** Misn. s. St. Egidien.
- Aeglensis** Sax. s. Egeln.
- Ahorn** (S. -Koburg-Gotha, A. Koburg), Ahornen. Franc.
Caroli.
- Ahornberg** (Oberfranken, BA. Münchberg), Ahornberg. Varisc.
Roßner, Zapf.
- Aigstadiensis** Thuringus s. Angstedt.
- Aken** (Prov. Sachsen, Kr. Kalbe), Achonien., Acken., Aconia Sax., Aconius, Aken. Sax., Akonien., Aquen., -Saxo.
Bergeman, Breyer, Camerarius s. Kämmerer, Clere, Denskius, Eichfeldt, Goclenius, Hertel, Heydicke, Kämmerer (Camerarius, Kemmerer), Lepper, Müller, Råde, Schubuth, Siegnitz (Sigen-), Stendtel, Strobel, Ulrich, Weinschenck, Wentzel.
- Albersdorf nat. Misn.** (Sachsen, AH. Leipzig o. S.-Weimar, Kr. Neustadt o. S.-Altenburg, LA. Roda), Alberstorfen.
Trowitz.
- Albersdorf nat. Sax.** (Schleswig-Holstein, Kr. Süderdithmarschen.), Alberstorffio Dithmars.
Meßner.
- Alberstedt** (Prov. Sachsen, Mansfelder Seekr.), Alberstad. Saxo, Albersteten.
Friedemann, Heinrici.
- Alberstorfiensis** s. Albersdorf nat. Misn.
- Alberstorffio Dithmarsus** s. Albersdorf nat. Sax.
- Alberthaynensis** Misn. s. Albrechtshain.
- Albrechts** (Prov. Sachsen, Kr. Schleusingen.), Albrechta-, Albrechta-, Albrechten. Fr., -Sulan.
Albrecht, Eck (-ckius).
- Albrechtshain** (Sachsen, AH. Grimma), Alberthayn. Misn., Albrechtshain., Albrechtshayn. Misn.
Endler, Kinne, Küner, Pistorius, Salender.
- Alfeldensis** s. Alfeld.
- Alendorffensis** Misn. s. Alendorff.
- Alesio-Transylvanus.**
Facetius.
- Alfeld** (Hannover, Kr. Marienburg), Alefeld., -Saxo.
Bereldt, Besenius, Schmidt, Ulrichi.
- Allenburg** (Ostpreussen, Kr. Wehlau), Allenburg. Pruß.
Weber.

Allendorf nat. Misn. (Schwarzburg-Rudolst., Ldkr. Königsee), Allendorf. Thuring.
Bargmann.

Allstedt (S.-Weimar, Kr. Weimar), Alstad., -Palatin. Sax., Alsted., Alsteden. Thuring., Alsteten. Saxo Palatin., -Thuring., Altensteden. Thuring., Altstätten. Saxo Palatin., Altsteden.

Debernütz, Fasche (Fasch), Francke, Gruner, Hartmann (Hartt-), Hoffmann, Kramer, Lieboldt, Müller, Opitius, Rost, Schobisius, Steiniger, Stockmann, Tschirpe, Ursinus, Warmuth (Wahr-).

Aloysia (Italien).
Grimaldis de.

Alsatia, -satus s. Elsass.

Alsfeld (Hessen, Kr.-St.), Alsfeld., -Franc., Alsfeldia Hassus.

Bücking, Keßelbach (Haßel-), Leislerus, Schlangenhofius, Schwartzenau.

Alsleben (Prov. Sachsen, Mansfelder Seckr.), Alslebia-Magdeburg, Alsleben., -Halberstad., -Saxo, Olsleben. Thuring.

Bendelaw, Emmerling, Frederking, Gräfe (-aeven), Hahn, Krosigk von, Lauterbach, Praetorius, Schieferdecker, Söldner, Watzel (-zel).

Alsmannsdorf (S.-Weimar, VB. Neustadt), Alßmansdorff;
Pöllnitz (Pölnitz) von.

Alßmansdorff s. Alsmannsdorf.

Alstadensis, -Palatin. Sax., Alsted., Alsteden. Thuring., Alsteten. Sax. Palatin. s. Allstedt.

Altbelgern (Prov. Sachsen, Kr. Liebenwerda), Altenbelgern.
Pflugk [a].

Altchemnitz (Sachsen, AH. Chemnitz), Palaeo-Chemnitio Misn.
Müller.

Altdöbern (Brandenburg, Kr. Kalau), Altendebrä-Lusat.
Hoffmann.

Altdorf (Mittelfranken, BA. Nürnberg), Altdorf., -dorphin., -torf-, -torff. Noricus.

Bruno, Felbinger, Fischer, Hopfer, Pielenhuber, Sturm.

Alt-Dresden (jetzt zu Dresden gehör., Sachsen Hptst., vgl. auch

Alt-Dresden.

Neustadt nat. Misn., Palaeo-Dresden., -Misn., auch Neostaden. Jungmichel, Pezold, Schultze (-lz).

Alte Land (Marschland a. d. Elbe, Prov. Hannover, zwischen Stade und Buxtehude), Oldenland. Bremen. Palaeogaea, -gea Bremen. Bode, Corthum, -mius s. Kortüm, Felde zum, Ideler, Iungius, Kortüm (Corthum, -mius), Kronenfeld von, Riper (Rie-), Sure.

Altena Holsatus s. Altona.

Altena (Westfalen, Kr.-St.), Altena Westphal., Altona March.

Barop (-pius), Pauli.

Altenbach (Sachsen, AH. Grimma).
Schönfeld (-dt) von.

Altenbelgern s. Altbelgern.

Altenberg (Sachsen, AH. Dippoldswalde, vgl. auch Altenburg), Altenbergen., -Misn.

Dietrich, Freytag (-gk), Gemperle, Iunghanns, Malmö, Mislerus (-Bler), Rothe, Schönlebe, Siegel.

Altenbreitungen (S.-Meiningen, Kr. Meiningen), Altenbreitung. Henneberg.

Petri.

Altenbruch (Hannover, Kr. Otterndorf), Altenbroccen., -bruch. Saxo. Friese, Pipping.

Altenburg (Herzogthum Sachsen-A.)

Einsiedel von eq.

Altenburg (Sachsen-Altenburg, Hptst., vgl. Altenberg), Altenburgen., -Misn.

Albrecht, Angerman, Apel, Arnold (-di), Aster, Außfeld, Bachmann, Banckwitzius, Barthel (Bartholomaei, -maeus), Bastel, Bauer, Beer, Beierlein (Beu-), Betticher s. Bötticher, Beuerlein s. Beierlein, Bierling, Blume, Blumstengel, Böhme, Börner (P-), Börnigen, Borucker, Bose, Bötticher (Be-, Botticher), Brand, Braune, Brause, Brehm (-me, Brem), Brehmer (Brem-), Brem s. Brehm, Bremer s. Brehmer, Brendel, Bretschneider, Bretzig, Breye, Buchner, Bufe, Burckart (-charadt, -ckhardt), Caselius, Christiani, Clauder (-erus, Klauder), Cöler s. Köhler, Cramer, Crell s. Krellius, Cunrad (-dus), Dancklufft, Dehler s. Döhler, Deyen-

Altenburg.

tin, Dietrich (-terich), Ditmar, Döblich, Döhler (Dehler), Döhner, Eichler, Eisenbarth, Eitner, Erler, Ernesti (Ernestus, -nst), Eynick (Eym-), Faber, Facius, Find, Fischer, Fleischer, Flößer (-ser), Forberger, Förster, Franck, Freibleben, Frentzel (-zelius), Freund, Freytag, Friederich (-derici), Friese (-isius), Fritzsche s. Fritzsche, Frillitzius (-izius), Frisius s. Friese, Fritzsche (Fritzsche), Gabler, Gemeiner, Gerhardt (-rd), Geislerus, Geyer, Glaubert, Glöckner, Gotter, Götze, Grächen s. Graichen, Gräfe (-affe, -äffe, Gräfinus, Graefius, Gravius), Graichen (Grächen), Graul, Gravius s. Gräfe, Gröber, Große, Großer, Grundt, Gruner, Gunderman, Günther, Hammericus, Hancke (He-), Härtel (Her-), Hartmann (-mannus), Haußmann, Heiderich, Heinicke, Heintze, Helbius, Helwig, Hempel, Hencke s. Hancke, Hendrich, Henrici, Hertel s. Härtel, Heße, Heydrich, Heyn, Hilscher, Himmer, Hoff, Hoffmann (-man), Höfler, Hopfe, Hoppius, Huhn, Hülsemann (-mannus), Iacobi, Iahn, Iunghans (-hannß), Kästner (Ke-), Kayser s. Keyser, Keil, Keßel, Kestner s. Kästner, Kellner (Keln-), Keyser (Kay-), Kinner, Kipsch, Klander s. Clauder, Kluge, Kluntz, Knabe, Köber, Koch (-chius), Köhler (Cöler, Köhler), Köbel, Kolditz, König, Köppe, Krauthaupt, Krellius (Crell), Kreße, Kretzschmar, Kriegk (-ieg), Kröber, Krölle, Krügelstein, Küchler, Kühn, Kümmel, Kybez, Lachenicht, Lanckuß s. Langhauß, Lange, Langhauß (Lanckuß, Langhusius), Laube, Lauhe, Leube (Leib, -be), Lieboldt, List, Löbel, Löber, Lotzius (-ts), Ludwig (-dewig), Mahler, Mahn, Malmovius, Meder, Meiche, Meister, Meyer, Michael, Mißelwitz s. Nießelwitz, Müller, Münch, Mylius, Nachtenhöfer, Nauman, Naundorff, Nether, Niedling (-gk, Niedtling), Nießelwitz (Mißel-), Nilus, Opel, Opitz, Ordnung (-nug), Otto, Pasche, Perschius, Petri, Petzsch, Pfanne, Piegert, Pilling, Pirner, Pistor, Pollmar (Polm-), Pörner s. Börner, Praße (-se),

Altenburg.

Preel, Priesdorff (Pristorff), Quaas, Rab, Rasch, Rattenau, Rebentrost, Rehge, Reinboth, Reinhold (-nholt, -nold), Reißke, Rensing, Richter, Rosenthal, Rößner, Rost (-sthuis), Rothe, Rüdiger, Rüger, Sagittarius, Sambecker s. Sembecker, Satler, Schade, Schemel, Scherfling (-ffing), Schleinitz (-iz), Schmaltz, Schmidt (-id, -ied, -iedt), Schneyer, Scholber, Schöltze, Schreyer, Schubart (-bardt, -bartt, -bert), Schuhman s. Schuman, Schultze (-ltz, -lz), Schuman (Schuh-), Schure, Schuster, Schwarze (-tz), Seidel, Seiler, Selgel, Sembecker (Sam-), Seuffgen, Seupel, Siegel, Sinold, Sparsbroth, Stadelmann, Staude, Sterff, Sternbeck (Sternen-), Stichel, Stieglitz, Stiel, Stollberg, Strantz (-tze), Strantzer, Strobel (-ll), Tauchwitz (-iz), Tenerlein (-lin), Theil, Theler, Thomae (-as), Thoss, Thurm, Tittel, Trautmann (-man), Trautner, Trencker, Triller, Trübsbach, Tschammelt, Uhlich, Usleber (Ußleber, -erus), Vater, Veit, Vibig (Viebeg), Vogel (-elius), Voigt, Volhard (-hart, Vollhart), Vollmar, Wagner, Wahl, Wärlitz (Warliz), Weber, Wehner, Weidner (-erus), Weiner, Weller, Werm, Wiedemann, Wiedemeyer, Winckler (Wü-), Wiprecht, Wittich, Wolffius, Wüncler s. Winckler, Wurm, Wurtzbacher (Wurz-), Zechendmeyer, Zehe, Zeidler, Zeiler (-ner), Zeiseler s. Zeißler, Zeisig (-Big), Zeißler (-seler, -sler), Zenner, Zetsche, Ziegner (Ziegner), Zöllner (-ölner), Züllich.

Altendebra Lusatus s. Altdöbra.

Altendorf (Sachsen, AH. Pirna o. Chemnitz), Alendorff. Misn. Kornmann.

Altendorf (Prov. Sachsen, Kr. Sangerhausen), Altendorf. Rudelstad. Stier.

Altengottern (Prov. Sachsen, Kr. Langensalza), Altergotten. Thuring. M. Funckler (-erus).

Altenhausen (Prov. Sachsen,

Altenhausen.

Kr. Neuhaldensleben), Althausen. Misn. [?].

Reineccius.

Altenhof nat. Misn. (Sachsen, AH. Döbeln), Altenhofio-Misn. Lindner (-dener), Weiß (-s).

Altenhof nat. Sax. (Brandenburg, Kr. Angermünde o. Schleswig-Holstein, Kr. Eckernförde), Altenhof, -hoff. Meyer.

Altenhoffensis s. Altenhof nat. Sax.

Altenhofio-Misn. a. Altenhof nat. Misn.

Altenkirchen (Brandenburg, Kr. Königsberg), Altenkircha March. Dumpff.

Altenkrempe (Schlesw.-Holstein, Kr. Oldenburg), Altenkrempe-Holsat. Niemann, Westhoff.

Altenleisnicensis s. Alteleisnig.

Altenoa Holsat. s. Altona.

Alten Ranstadensis, -stadt. s. Altranstädt.

Altenrode (Prov. Sachsen, Kr. Querfurt o. Kr. Gfisch. Wernigerode, vgl. d. folg.), Altenroden. Örnster (Anster).

Altenrode (Prov. Sachsen, Kr. Querfurt, vgl. d. vorherg.), Altenroda Thuring. Reichard.

Altensalz (Sachsen, AH. Plauen), Altensalza -, Altensalzio Varisc. Müller (-erus), Petzolt (Pezelt), Weber.

Alten Schöff, -Schönfels s. Alt-schönfels.

Altenslebens Sax. s. Haldensleben.

Altenstedensis Thuring s. Altstedt.

Altenstein (S.-Meiningen, Kr. Salungen), Altensteina-Franc. Bartorff, Früauffius (Frue-).

Aeltera Misn. s. Elterlein.

Altergottensis Thuring. Misn. s. Altengottern.

Alterla-, Aelterlin. Misn. s. Elterlein.

Altfriesack (Brandenburg, Kr. Ruppín), Palaeo Fris. March. Ploen.

Althausen s. Altenhausen.

Altheim (Mittelfranken, BA. Offen-heim), Altheim. Franc.

Buchta.

Altherzberg (Prov. Sachsen, Kr. Schweinitz), Altherzberga. Böttcher (-ger).

Altiturrensis Saxo s. Hohenturm.

Altkirchen (S.-Altenburg, LA. Altenburg). Fanckhendel.

Altlandsberg (Brandenburg, Kr. Niederbarnim), Palaeo-Landisberg. Suckland.

Altleisnig (Sachsen, AH. Leisnig), Alten-, Altleisnicen. Dachsel (Dachßelt) s. Tachsel, Gärtner (Gae-), Tachsel (Dachsel, Dachßelt).

Altmark (Landschaft, jetzt zur Prov. Sachsen geh.), Palaeo-March. Praetorius.

Altmittweida (Sachsen, AH. Rochlitz), Altmitweiden. Braun (Brun).

Altmörbitz (Sachsen, AH. Borna), Palaeo Morbiz. Misn. Kaeßner, Thryllitius, Wimmer.

Altona (Schleswig-Holstein, St.-Kr.), Altena-, Altenoa-, Altona-Holsat. Eiffler, Ieffen, Oldenburg, Valenkampf, Wilckens.

Altona March s. Altena.

Altorfensis, -torff s. Altdorf.

Altranstädt (Prov. Sachsen, Kr. Merseburg), Alten-Ranstad., -stadt. Ditscher (-erus), Iacobi, Weißbach a.

Altschönfels (Sachsen, AH. Zwickau), Alten Schöff, -Schönfels. Carlowitz v.

Altstätensis Sax. Palat., Altsteden. s. Allstedt.

Altzella (Sachsen, AH. Meissen, vgl. Zella nat. Misn.), Cella Misn. Boek (Block, Boccius).

Alvensleben (Prov. Sachsen, Kr. Neuhaldensleben), Alvenslebia-Saxo, Alvensleben. Gveinzus, Wiesman.

Amberg (Oberpfalz, BA.-Hptst.), Amberg. Palatin. Planck, Schmidt, Schultze.

Ambothen (Russland, Gouv. Kurland), Ambotha Curland. Grüner.

- Amelbruch** (Bayern, Ldgr. Wassertrüdingen), Ammelbruccen. Onoldin.
Weber.
- Amelgostewitz** (Prov. Sachsen, Kr. Torgau), Ammelgostewizen. Misn.
Tillemann.
- Amersfoort** (Niederlande, Prov. Utrecht), Amersfort.
Decius, eccles. Lutheran. pastor.
- Aemilebiensis** Thuring s. Emleben.
- Ammelbruccensis** Onoldinus s. Amelbruch.
- Ammelgostewizensis** Misn. s. Amelgostewitz.
- Amsdorf** (Prov. Sachsen, Mansfelder Seekr.), Amsdorf. Mansfeld., -Saxo.
Beye (-er), Boye (-oy).
- Amsterdam** (Niederlande, Hptst.), Amstelo-, Amster-, Amsterdam.
Burges, Dancker, Hyden van der, Leopold, Oppenbusch v., Vos.
- Anclamensis** Pomeran. s. Anklam.
- Andagavensis** Gallus s. Anjou.
- András**, Szent- (Ungarn, mehrere O. dies. Namens), Divo-Andreen., S. Andreean. Ungar.
Michaelis.
- Andreasberg** (Hannover, Kr. Zellerfeld), Andreaemontan., Andreasberg., -Saxo.
Brüssel (Brefel, Brösel), Dede-kind (-kindus), Ellisen, Heuer, Volckmann.
- Angeln** (Schleswig-Holstein, Landschaft), Anglo-Cimber, -Holsat., -Schleswicen.
Anders, Gether, Haße, Mavius.
- Angerburg** (Ostproussen, Kr.-St.), Angerburg. Bor., -Pruß.
Andersohn, Helwing, Schultetus.
- Angermanland** (Schweden, Län Westernorrland), Angermannia Succus.
Steuchius.
- Angermünde** (Brandenburg, Kr.-St.), Angermunda-, Angraemunda-March., Neo Angermunda Neo-March.
Blumenberg, Dornfeld, Elsholz-zius, Grosch, Lindemann, Michaelis.
- Angerode** (Pommern, Kr. Grimmen), Angeroda March.
Willig.
- Anglo-Cimber**, -Holsat. s. Angeln.
- Angraemunda** March. s. Angermünde.
- Angrivariensis** Westphal. s. s. Enger.
- Angstedt** (Schwarzburg-Sondershausen, LA. Gehren), Aigstad.-, Angstad.-, Augstad. Thuring.
Rhotius (Rhodius).
- Angula-Brussilensis** nat. Bav. Tillion.
- Anhalt** (Herzogthum), Anhaltin.
Borstell a nob., Brandt, Eisenberg, Freyberg a eq., Hacke, Huet (Hutt), Kaltsch von eq., Krosigk von eq., Limmer, Marschall von Biberstein eq., Pfau, Pröck von eq., Schierstädt von eq., Werder von dem (de) eq., Wietersheim (Wiedersheim, Wieterschein) von eq., Wolfen, Wuthenau von nob., Zanthier von eq.
- Anjou** (Frankreich, Herzogthum u. Provinz), Andegaven. Gallus.
Moras.
- Anklam** (Pommern, Kr.-St.), Anclamen., Anklam. Pomeran.
Colerus s. Köhler, Dalemann (-man, -mannus), Helwig, Herwigius, Köhler (Colerus), Stegmann.
- Annaberg** (Sachsen, AH.-St.), Annaebergen., Annaemontan., -Misn., Anneberga Misn.
Anesorg, Arnold (-di, -dus), Barth, Bauer, Betzoldt s. Pezold, Boëtius, Böhme, Börner s. Pörner, Böttger, Breitfeldt (Brede-, Breden-, Breitenfeldt, Breitfeld), Brückner, Brunn, Buche, Büchel (Bu-), Cramer, Cronberg (-bergius, Krombergk), Crusius, Cunigham (Cunison, Kunigham), Dietrich (-tericus), Dietz, Dietze, Diez, -zius), Eckstein, Emmerling, Enderlein, Falckenhagen (Falckenhagius), Feige, Fiener, Fischer, Flatz (-thius), Freyberger, Gensel (-elius, -ell), George, Gerlach, Graumer, Hahn, Hammann, Haselmann, Hangk, Haußmann, Heinrichsdorff, Heller, Hensel, Hermann, Hiller, Hoffman, Höltzel, Höltzel von Sternstein, Hötzel, Hübnerus, Hunnenberger (-eberger), Iahn, Iobin, Kästel (-elius, Kestel), Keiner, Kestel s. Kästel, Keyser, Kieffer, Klug al. Schwantz, Knödel, Köch-
- Annaberg**.
ling, Köhler (Köler), Königk, Kretzel, Krieg, Krombergk s. Cronberg, Kunigham s. Cunigham, Lahll, Lehmann (-man), Lindesius, Löffler, Mann, May, Meißner, Merckel, Metzler, Meusel, Meyer, Mühlhän-sel, Müller, Neukirchner (-kircher), Nicolai, Nortthoff, Öhm, Pauli, Pezold (Betzoldt, Pätzolt, Pezoldt, -tt), Pfefferkorn, Pichtler, Plato, Pörner (Bö-), Portenreiter, Praetorius, Preuße, Rausch, Rebentrost, Reisig (Rey-), Reuschel, Reysig s. Reisig, Richter, Rohrmacher, Rölick (-ich), Röling, Rösler, Rummelius, Salomon, Schellenberg (-berger), Scheureck (-ek), Schirmer, Schmah, Schreiter, Schuffenhauer, Schultz (-lz), Schwabe, Schwantz s. Klug, Seydel (Seidelius), Siegfriedt, Siroid s. Zierold, Söltner, Sommer, Steinbach (Steim-), Stempel, Stephan, Stock, Swander, Teubner (-erus), Thalmannus, Thrumer s. Trummer, Trotte (-the), Trummer (Thrumer), Uhlich, Vogel, Vogelhaupt, Volck, Wagler, Wahl, Weiser s. Weißer, Weißbach, Weißer (-ser), Weizendörffer (Weizen-, Wetzen-), Werner, Weizendörffer s. Weizendörffer, Wildfeuer, Winckler (-erus), Winter, Wolff (-fius, -fius), Zeidler, Zierold (Siroid, Zerold, Ziroidt, -lt), Zimmermann.
- Annaburg** (Prov. Sachsen, Kr. Torgau), Annaburg. Saxo.
Gormann.
- Annaemontanus**, -Misn., Anneberga Misn. s. Annaberg.
- Ansbach** (Mittelfranken, BA.-St.), Anspacen., -pachen., Onhold., Onolda Franc., Onoldin., -Onoldo-, Onoldum Franc., Onolsbacen.
Appoldus, Bentz, Hüßwedel, Iä-ger, Mayer, Mederus, Röhmius, Schertzer (-rzer), Schneider, Stahl, Sueserus.
- Apen** (Oldenburg, Kr. Westerstede), Apena-Oldenburg.
Hixenius.
- Apenburg** (Prov. Sachsen, Kr. Salzwedel), Apenburgo Palaeomarch.
Kemmerich.
- Apenrade** (Schlesw.-Holstein, Kr.-St.), Apenrada Sleswicen., Apen-

Apenrade.

roda Holsat., Appenrada Holsat., Appen-, Apperoda Hols.
 Arnkiel, Becker, Fabricius, Kamphövener, Volkhard.
 Apfelstedt (S.-Koburg-Gotha), Apolstad. -, Appelstad. Thuring.
 Fidlerus, Vopelius.
 Apold, Kis- u. Nagy- (Ungarn, Kom. Szeben), Appoldino-Transylvan.
 Gut.
 Apolda (S.-Weimar, Kr. Weimar), Apolda-Thur., Apolden. Thur.
 Hochgesang, Klopffleisch, Weiße (-se).
 Apollensdorf (Prov. Sachsen, Kr. Wittenberg), Apollonsdorf.
 Iumpelt.
 Appoldino-Transylvanus s. Apold, Kis- u. Nagy-.
 Apolstadensis -, Appelstaden. Thuring. s. Apfelstedt.
 Appenrada Holsatus, Appen-, Apperoda Holsat. s. Apenrade.
 Aquensis, -Sax. s. Aken.
 Arboga (Schweden, Län Vestmanland), Arbogen. Suec.
 Wesman.
 Arctopolitanus s. Bernstadt.
 Arderensis Thuring. s. Artern.
 Ardopensis Polon.
 Strackhorn.
 Arenburgo Marchicus s. Arneburg.
 Arensburg (Russland, Gouv. Livland).
 Conradus.
 Argentinensis, Argentoraten. s. Strassburg.
 Ariaemontanus, Aerimontanus Varisc. s. Arzberg.
 Arle (Hannover, Kr. Norden), Arlen. Fris.
 Bornholz.
 Arendsee (Prov. Sachsen, Kr. Osterburg), Arendsea-Palaeomarch., Arendsee. March., Arnseen. Palaeomarch.
 Becker, Schultz, Teichmann.
 Arensfeldensis s. Arnsfeld.
 Aretensis Thuring. s. Artern.
 Arichshainensis nat. Misn.
 Köhler.
 Arneburg (Prov. Sachsen, Kr. Stendal), Arenburgo-, Arneburgo-March.
 Schwechten (-er).

Arnoldsgrün (Sachsen, AH. Oels-

nitz), Arnoldsgrün. -, Arnoldtsgrün. Varisc.
 Geyer, Schaedlich.
 Arnschwangensis Marchicus s. Arnswalde.
 Arnsdorf nat. Misn. (mehrere O. dieses Namens), Arnßdorff, Arnsdorff.
 Kölbel a Geysing.
 Arnsdorf nat. Pol. (mehrere O. dieses Namens).
 Heydorn (Hay-).
 Arnsensis Palaeo March. s. Arendsee.
 Arnsfeld (Sachsen, AH. Annaberg), Arens-, Aronsfeld.
 Hayn, Hering, Meiner (-erus).
 Arnßdorffensis nat. Misn. s. Arnsdorf.
 Arnstadt (Schwarzburg-Sondershausen, LA.-St.), Arnstad., -Thuring.
 Alberti, Bartholomaei, Bode, Brömel, Buchner, Eichler, Emmerling, Fischer, Friedrich, Grajus, Gretl, Hedenus (-ius), Henneberg, Herthum, Kirchein, Kißewetter, Klemser, Koch, Köhlerus, Könitz von, Kühr, Leicht, Menzius, Metzold, Miediger (Mit-), Müller, Müntzer, Nagler, Pfister, Praetorius, Quehl, Rambach, Ranschart, Schneider, Schultes, Schumann, Seyfarth (-fart), Stechan, Stertzing, Stollius, Tatian, Thieme, Treiber, Uthe, Volcker, Wedekind, Zihn.
 Arnstein, Schloss (Prov. Sachsen, Mansfelder Gebirgskr.).
 Bodenhausen von.
 Arnstorffensis s. Arnsdorf.
 Arnswalde (Brandenburg, Kr.-St.)
 Arnschwang. March., Arnswalda, -walden. Neomarch.
 Andreae, Benickendorff, Kamp, Maschovius, Schallerus.
 Aroldensis Thuring.
 Kindervater.
 Arolsen (Waldeck, Twiste-Kr.), Arolso-Westphal.
 Keßler (-erus).
 Aronsfeldensis s. Arnsfeld.
 Artern (Prov. Sachsen, Kr. Sangerhausen), Abdensis, Arderen. Thuring. Areten. Thuring., Arteren. Thuring., Arthera Mansfeld., Artra-, Artren. Thuring.

Artern.

Bittorf, Blanckenheim, Braun, Clemann, Cramerus (Crahmer), Drechßler, Finck, Helm, Rembda, Roßbach, Scheling, Schurch, Schwartz, Stöpelius.
 Arthusiensis Danus s. Aarhus.
 Artra-, Artren. Thuring. s. Artern.
 Artsjö (Finnland, Län Nyland), Artiso-Iacerbi Suecus.
 Forbus.
 Artzberga Misnensis s. Arzberg (Prov. Sachsen).
 Artzbergensis Variscus s. Arzberg (Oberfranken).
 Arva (Ungarn, Komitat), Arven. Hungar.
 Rokoschini.
 Arxlebenensis, Arxlebiensis Sax. s. Erxleben.
 Arzberg (Prov. Sachsen, Kr. Torgau), Artzberga-, Arzberga Misn.
 Lindner.
 Arzberg (Oberfranken, BA. Wunsiedel), Ariaemontan., Aerimontan. Varisc., Artzberg. Varisc., Arzberg. Franc., -Varisc.
 Barthius, Fickweiler (Fieck-), Fischer, Fraus, Grötsch (-tzech), Lange, Lochner, Meyer (-erus), Ulich, Wisner, Wunderwald.
 Ascaniensis, -Saxo s. Aschersleben.
 Asch nat. Misn. u. nat. Pol. (Böhmen, BH.-Hptst.), Ascha-Bohem., -Varisc., Aschan., Aschavia-, Aschavien. Varisc., Aschen. Misn., -Varisc.
 Beilschmid, Eberling (-ni, -nus), Knauer, Knipfer, Knupffe, Kummer, Martius, Mayer (Mey-), Rabe, Ritter, Saccus.
 Aschersleben (Prov. Sachsen, Kr.-St.), Ascanien., -Saxo, Ascanius, Ascherslebia-Saxo.
 Adenstet, Arndst, Barwaßer, Bästorf, Beilschmid, Beisse (-eise), Berlinus, Bertram, Biermann, Block s. Plock, Bobbius, Böttcher, Böttiger, Breitsprach, Brömme, Bruchmann, Busdorf, Corthum, Derlingius, Dienemann, Dietrich, Drosin (-ihn), Eberhardt, Engel, Eyßfeld, Flade, Flieste, Frauendienst (-dinst), Friccius, Gangloff, Germann, Gregorij, Gröpner, Günther, Hase, Hatzel (-azell), Heidberg (Heitt-

Aschersleben.

bergk), Heinicke (-igke), Heitbergk s. Heidberg, Herbig (-wich), Hertzog (-tzogk, -zog), Herwich s. Herbig, Herzog s. Hertzog, Hetzel, Hincke, Holtzmann, Hoppe, Klebitz, Knappe, Knopff, Koch, Kolbe, Kretschmar, Kreyer, Kühn, Lamprecht, Lange, Laue, Lindau, Lindenau, Lucas, Madin (-ihn), Mahlmann, Maschau (-aw), Mühl-eißen, Müller, Niedhard (Niedhardt), Olearius, Pflaume, Pfleger, Plock (Block, Plocius), Pritzcovius, Radloff, Ramthor, Rhodius, Richter, Richtering, Roloff, Rose, Rudloff, Rudolphi, Rupitius (-tzius), Sawerwaldt, Schlecker, Schneider, Schütze, Schweinitz, Specht, Starck, Stetefeld, Strobel, Theising, Titius, Wahle, Waldmann (Waldtman, -mann), Wäsche, Weber, Weißbrodt (-brot), Wolff, Worch, Zencker.

Asendorf (Prov. Sachsen, Mansfelder Seekr.).

Müllerus.

Aspe, Grossen- (Holstein, Kr. Neumünster), Aspen. Holsat.

Werner.

Assenhausensis Thuring. s. Hassenhausen.

Atzendorf (Prov. Sachsen, Kr. Merseburg), Azendorfen.

Keck.

Aubstadt (Unterfranken, BA. Königshofen.), Aubstad., -stat., Auffstad.

Eßel, Glimper, Urdolff.

Audigast (Sachsen, AH. Borna), Aude-, Audigast.

Knöcher, Lüttich.

Aue (Sachsen, Kr. Schwarzenberg), Aoa-, Aua-, Auen-, Ava-, Aven. Misn., Avicen. Varisc.

Colerus s. Köhler, Eichler, Heintze (-nzius), Köhler (Colerus), Lindemann, Melber, Rehm, Schnorr.

Auerbach im Vogtland (Sachsen, AH.-St., vgl. d. folg.) o. Auerbach im Erzgebirge (Sachsen, AH. Chemnitz) o. Auerbach (Sachsen, AH. Zwickau), Auerbacen., Auerbach., -Misn., Aurobacen.

Bleymüller, Claus (Clajus), Dibbenius, Ferber, Förster, Frager, Fritzsche, Jacobi, Martini, Röhn,

Auerbach im Vogtland.

Schedlich, Schimck, Sonntag, Spitzner, Töpffer.

Auerbach im Vogtland (Sachsen, AH.-St., vgl. d. vorhergeh.) Auerbacen-, Auerbachen-, Auerbachio-, Aurobachen., Aurobachia-Varisc.

Artzt, Bleimüller (Bley-), Büttner, Claus (-sius), Drehel, Ehrler (-ör), Ferber, Forbiger (-wiger), Fritzsche (Fritzsche), Glück, Görischer, Hedler (Hei-), Köhler, Lösche, Martini, Michael, Naumann, Spitzler, Spitzner (-erus), Steinbach, Töpfer (-erus, Töpffer), Tos, Vogel.

Auerbach nat. Sax., Aurobac. Sax. Leuparth.

Auerbach, Nieder- (Sachsen, zu Auerbach im Vogtland geh.), Nideraurbacen., Nideraurbacha Varisc., Nieder-Aurobach. Varisc.

Ficker, Hauch, Hilpert, Körber.

Auerstadt (Prov. Sachsen, Kr. Eckartsberga), Aderstet., Adersteten. Thuring., Auerstad., -Thuring.

Schade. (Schadaeus, Schadrich).

Auerswalde (Sachsen, AH. Flöha), Auerswalda-, -walde Misn.

Fritsche, Pueritius, Schönberg (-bergk) von.

Auffstadensis s. Aubstadt.

Angsburg (Schwaben, Rbz.-Hptst.), Augustan., -Suevus, -Vindellicorum.

Bach, Bair, Bullmann, Cadenski (-y), Crophius, Danner, Daßdorff, Ebbel, Egger (-erus), Eichhorn, Engelbrecht, Garb, Gigal (-ell), Goebelius, Gullmann, Häselin, Haße (Hasius), Hermann, Höschel (-elius), Ienisch, Iungius, Kaltschmied, Kretschmar, Laub, Leuckardt (Leiker), Lomer, Lotterus, Matsperger (Matsperger, Mattspergerus), Mayer, Meeß (Meer), Meier (-eir), Müller, Ostertag, Pfautz, Pfeffelius, Pfeffelman, Preußner, Rauner, Reiserus, Renz (-zius), Riß (Ris), Scheler, Schifflin (-inus), Schißler, Schneider, Schnurpein, Schorer, Spitzelius (Spiz-), Stetten a, Steudner, Striedbeck (Strick-, Stridt-), Teubelius, Thenn (-nnus), Thurn (-nius), Tulla, Wagner, Weberus, Wolffius.

Augstadiensis Thuring. s. Angstedt.

Augustusburg (Sachsen, AH. Flöha), August-, Augusti-, Augustoburgen. -Misn.

Bauer, Bohlerus, Conradi, Dede-kind, Grauntius, Graupitz, Gruner (Grü-), Herrmann (Heermann, Herman), Holl, Homilius (-elius), Köhler, Müller, Öhme, Pitterlein, Rachhaß, Rechenberg, Richter, Rösch (-schius), Steger.

Anhausen (Schwaben, BA. Nördlingen), Auhusano Franc.

Iung.

Aulack s. Auligk.

Auleben (Prov. Sachsen, Kr. Sangerhausen), Auleben. Thuring.

Haccius, Rixleben von.

Auligk (Sachsen, AH. Borna), Aulack, Aulagen, Aulica, Aulicen., Aulichicus, Aulicia, Aulichio-Misn.

Engelschall, Ferber, Knöcker (-cher), Ludewig, Ponickau (-aw) von, Tretwer (-ettver, -öttwer).

Aulosen (Prov. Sachsen, Osterburg), Aulosa-Palacio-March.

Ditericus.

Aurelianensis, -Allobrog. s. Orléans.

Auma (S.-Weimar, Kr. Neustadt), Auma-, Aumen. Varisc.

Ackermann (-man), Eberhard (-dt, -dus), Francke, Hartman, Hase, Haße, Hildebrand, Köstler (Kötler), Neundorf, Rhau, Samps (Senps), Teuscher, Thüroff, Uhla, Wechter.

Aurich (Hannover, Rgb.-Hptst.), Aurica-, Aurichen. Auricho-, Aurico-Fris.

Althusius, Bobart a, Bolenius, Conring, De la Marche, Ehlers (Elers), Heinaeus, Honstede ab, Lengen a, Schröder, Speulde, Uphoff, Volckmar, Volschius, Zerne-man.

Auricorona-, Auricoronacen-, Auricoronanen-, Auricoronen. Franc. s. Goldkronach.

Aurimontanus, Aurimonte-, Aurimontio Siles. s. Goldberg.

Aurobacensis, -bachensis, Aurobachia Varisc. s. Auerbach.

Ausleben (Prov. Sachsen, Kr. Neuhaldensleben), Oslebia Magdeburg. Schröter.

- Auspitz** (Mähren, BH.-Hptst.), Auspicio-Morav.
Seckel.
Austriacus s. Oesterreich.
- Austropolitanus Holsat.** s. Osterstedt.
Ava, Avenis s. Aue.
Avensen (Hannover, Ldkr. Harburg), Avenheim. Hanov.
Klimpke.
- Avicensis** s. Aue.
Axendorfensis Anhaltin.
Langkoff.
Azendorfensis s. Atzendorf.
- B vgl. P.**
- Baalsdorf** (Sachsen, AH. Leipzig), Baalsdorfen., -dorffen.
Herman, Michael (-chel), Mörlin (Moerlinus).
Bachfeld (S.-Meiningen, Kr. Sonneberg), Bachfeld. Franc.
Werner.
Bachnensis Pomeranus s. Bahn.
Bachra (Prov. Sachsen, Kr. Eckartsberga), Brehna, Bracca Thuring.
Blösfeld, Werthern von.
Bächtwitz nat. Misn. s. Beckwitz.
Badera Thuringus s. Badra.
Baderitz (Sachsen, AH. Döbeln), Baderizen.
Heiner.
Badra (Schwarzburg-Sondershausen, LA. Sondershausen), Badera Thuring., Badra Sondershusan.
Schröder, Schröter.
Bahn (Pommern, Kr. Greifenhagen), Bachnen., Bahnen., Bahnoa Pomer.
Burchardi, Friderici, Uticke.
Bahrensis March. s. Paaren.
Baiergrün (Oberfranken, BA. Naila), Bayergrun. Varisc.
Hohenberger, Meister.
Baier-Numburgensis s. Beyer-naumburg.
Baiersdorf nat. Bav. (Mittelfranken, BA. Erlangen), Beiersdorf, Beyersdorf Franc.
Faber, Grinseisen, Weidner (-erus).
Baiersdorffensis nat. Misn. s. Beiersdorf.
Bairuthensis Franc. s. Bayreuth.
Baldorfio Marchicus.
Rosenthal.
Balga (Ostpreussen, Kr. Heiligenbeil), Balga-, Balgen. Boruss.
Goltzen, Laxdehn.
Balge (Hannover, Kr. Nienburg), Palga Lüneberg.
Schönberg.
- Balgensis Boruss.** s. Balga.
Balhusa Thuring. s. Ballhausen.
Ballenstedt (Anhalt, Kr.-St.), Ballenstadt, -städt; Ballenstad. Anhalt, Ballenstät., Ballsted. Sax. Dröscher, Fiedler, Harsleben, Kuhne, Müller, Stammer (-ern) von.
Ballhausen, Gross- u. Klein- (Prov. Sachsen, Kr. Weissensee), Ballusan Thuring.
Zinckernagel.
Ballino-Bremensis s. Bollen.
Bammen (Brandenburg, Kr. Westhavelland), Bammen. March.
Röhle.
Barby (Prov. Sachsen, Kr. Kalbe), Barbia-, Barbien., Barbyen. Saxo. Aue, Belau, Betzoldus, Braun, Erfurth, Haase, Hartranfft, Heidenreich, Koppius, Lichtenfels, Melis, Petri, Pflugmacher, Pistorius, Ritter, Stifer, Stock, Töbing, Wilcke (-lkus.)
Barchheimensis Megapolitan. s. Parchim.
Barcza (Ungarn, Kom. Abauj-Torna o. Kom. Brasso), Bartscha-Pannon. Eckelius.
Barda, -Pomeran. s. Barth.
Bardlebia Magdeburg. s. -Bartensleben.
Bardensis Pomeran. s. Barth.
Bardowick (Hannover, Ldkr. Lüneburg), Bardovico-, Bardovio Lunae-burgen., Bardowik.
Dankwerts, Elers (-ß), Maier s. Meyer, Marck, Meyer (Maier), Westphal.
Bareithio-Farisc. s. Bayreuth.
Bärenburg (Sachsen, AH. Dippoldiswalde), Bernbergen., -burgen.
Raute, Schroer (Schoer), Würcker.
Barendorf (Hannover, Kr. Lüneburg), Barendorf. Lüneburg, Barendorf.
Holtzendorff.
- Bärenklause** (Sachsen, AH. Dippoldiswalde), Beerenclausa.
Haugwitz ab eq. Misn.
Barensis Argentin. s. Barr.
Bärenstein (Sachsen, AH. Dippoldiswalde o. AH. Annaberg), Baren-, Bärenstein., Berensteinio-, Bernstein., Berenstein., Pornstein. Misn.
Boeckel (-kel, Bockel), Fischer, Friderici, Hoffmann, Kleinbempel, Majus, Oeser, Schmieder (Schneider), Schubarth (-bert, -bertus), Schutze.
Bärenwalde (Sachsen, AH. Zwickau) o. Bärwalde (Sachsen, AH. Grossenhain), Baerwalda Misn., Beerenwalden., Beerwalden., Berenwalden. Misn.
Cocus s. Koch, Klemm, Koch (Cocus), Neumeister, Scheffler.
Bargen (Schleswig-Holstein, Kr. Norderdithmarschen), Bargarusthil. Holsat.
Grot.
Barmstedt (Schleswig-Holstein, Kr. Pinneberg), Bernstaden. Holsat. Florus.
Barnstedt (Prov. Sachsen, Kr. Querfurt, vgl. d. folg.), Bernstad., Mansfeld., Parrenstad. Querfurt.
Harttung, Tummelius.
Barnstedt (Prov. Sachsen, Kr. Querfurt o. Hannover, Kr. Lüneburg, vgl. d. vorherg.), Bernstad., -Saxo. Cobsius, Cusevovius, Tummelius.
Barr (Elsass, Kr. Schlettstadt), Baren. Argentinien.
Rösch.
Barrkircha Schaumburg. s. Bergkirchen.
Barschwizensis Siles.
Gerlach.
Bärstadt (Hessen-Nassau, Untertaunusk.)
Rau.

- Barstede** (Hannover, Kr. Aurich), Barstedan. Fris. Kettwich.
- Barten** (Ostpreussen, Kr. Rastenburg), Barten. Boruss. Correns.
- Bartenstein** (Ostpreussen, Kr. Friedland), Barthenstein. Pruß. Stahlkopff.
- Bartensleben**, Gross- u. Klein- (Prov. Sachsen, Kr. Neuhaldensleben), Bardelebia Magdeburg., Bartenslebio March. Neubaur, Felde a.
- Barterode** (Hannover, Kr. Uslar), Bartherod. Sax. Heidenfeld.
- Bartfeld** (Ungarn, Kom. Saros), Bartfard. -, Bartfen. Hung. Huldreich, Zablerus.
- Barth** (Pommern, Kr. Franzburg), Barta-, Barden. Pomer., Bartnen. Parten. Pom. Eichholz, Haselbergk, Lemke.
- Barthensteinensis** Pruß. s. Barthenstein.
- Bartherodensis** Sax. s. Barterode.
- Bartscha** Pannon. s. Barcza.
- Barutensis**-Franc. s. Bayreuth.
- Baruth** nat. Sax. (Brandenburg, Kr. Iüterbog-Luckenwalde), Baruthin., Barutho Sax. Schaum, Scheicker (Schenker).
- Baruth** nat. Pol. (Sachsen, AH. Bautzen), Barutho-Lusat. Bruccatius (Brocatius), Ludwig (-dewig, dovicí), Steinmetz.
- Barutho Francus** s. Bayreuth, -Lusat s. Baruth nat. Pol., -Saxo s. Baruth nat. Sax.
- Baerwalda** Misn. s. Bärenwalde.
- Bärwalde** (Brandenburg, Kr. Königsberg o. Kr. Iüterbog), Behrenwalden. Neomarch., Berwalda March. Adolphi, Reichenovius.
- Bärwalde** (Pommern, Kr. Neustettin), Berwalda-, Parwalden. Pom. Cirso (Cieso), Cöller, Lißovius.
- Barwicensis** Sax. Köpke.
- Basel** (Schweiz, Kt.-Hptst), Basilien. Schönau.
- Batavia** (Java), Batavia ex Iava Indus, Battavia-Iavan. Honniberg (Homberg).
- Batberga Westphal.** s. Padberg.
- Bator** (Ungarn, Kom. Heves), Batorien. Ungar. Zambarino, Iohannida.
- Batta** Bohem. s. Platten.
- Battavia-Iavan.** s. Batavia.
- Batzdorf** (Sachsen, AH. Meissen), Pazdorff; Miltitz a.
- Bauda** (Sachsen, AH. Grossenhain), Bauda-Haynen. Avenarius.
- Baumersroda** (Prov. Sachsen, Kr. Querfurt), Baumersroda-Thuring. Friedrich.
- Bausk** (Russland, Gouv. Kurland), Panschka Curland. Schäffer.
- Bautzen** (Sachsen, Kr.-Hpt.-St.), Budisina-, Budissa-, Budifa-, Lusat., Budissen., -difeen., Budissin., -difein. Altorff, Andreae, Arnst (-stius), Bauer, Bausewein (P-), Behrmauer, Benade, Bierling (-gius), Bierlinger, Boetius, Bonick s. Pönicke, Bötig, Buderus, Bursch, Breuer, Breuig, Broekisch, Chremitz s. Cremitz, Christiani, Cubaeus, Cunisius, Crahmer s. Kramer, Cramer (-erus), Crall, Cremitz (Chre-), Crüger, Crusius, Decker, Donat, Dranitz, Eck, Eger, Ehwald (-wall), Forbergk, Francke, Frenzel, Gehler, Gölter, Gramman, Grosch, Gruner, Gudeborn, Gumprecht, Gutsche, Hacke, Hahn, Hanckius (-nkius), Hantuch, Hartranft, Hasten, Haußmann (Hausmannus), Heino (Heim), Heinrich, Heinrici, Hellwig, Henisch, Hennigke, Henrich (Hinrich), Henrici, Heße (-ßius), Hillert, Hinrich s. Henrich, Hoffman, Hölzel, Holtzhammer, Hübsch, Hütell, Hunger, Jänichen (-gen), Ientzsch (-tsch), Iering, Iust, Kaulfuß, Kesler, Klahr, Klemstein, Kliene, Kießling, Kirchhoff, Kistmacher, Knasel, Krackler, Kramer (Crah-, Krahmer), Kreckler, Kriedel, Külüch, Lange, Laub, Lehmann (-man, Lehemann), Leddin, Lenterding s. Leuterding, Leschbar, Leuterding (Lenter-), Liborius, Liebe, Lobrinus, Ludwig (Ludwigk, Ludovicus), Magirus, Marche, Marschmann (Marsm-), Marschner
- Bautzen.** (-erus), Marsmann s. Marschmann, Martini, Matthaei, Mirus, Morgenstern, Müldner, Müller, Münch, Münchhoff, Mustagk (-ac, -ak), Naumann, Neumann, Nicolai, Nitzsche, Nitzschke, Opitius, Pausewein s. Bausewein, Peucker (Peicker), Pellach, Petzschke, Pitschmann (Pitzsch-), Platz (-az), Pohle (-lius), Pönicke (Bonick), Posseltus, Portinreuter, Printz, Reinhard, Reith, Richter, Rietschier, Rietz s. Ritz, Ritter, Ritz (Rietz, Ritze), Ritzsch, Rose (-sse), Ruprecht, Salomon, Schaller, Schertz (-tzius), Schirmer (-ner), Schmidt, (-id, -iedt), Schmoller, Schneider, Scholtze s. Schultze, Schönborn, Schramm, Schröder (-ter), Schröer (Schroer), Schröter s. Schröder, Schultze (Scho-), Schuster (-erus), Schüze, Schwach, Seidel, Seyfarth, Seyfert, Sommer, Stengel (-elius), Strauch, Stubritz (Stübriß), Sturm, Suprasius, Theill, Thomaens, Tschierne, Tuttschkii, Ungarus, Vetter, Vithosius, Vogel, Volhardt, Vorbergk, Wagner, Wehlan, Weiß, Wendschuch, Westphal (Westephal, Westphalus), Wiesel s. Wißel, Winckler, Wißel (Wiesel, Wüstel), Wunderlich, Wüstel s. Wißel, Zeidler, Zeiner, Zeißke, Zöllner (Zöln-), Zornitzius.
- Bavaro-Numburgensis** s. Beyer-naumburg.
- Bavaropagensis** s. Beiersdorf.
- Bayerdiessen** (Oberbayern, B.-A. Landsberg), Beyerdoesen. Franc. Gravius.
- Bayergrunensis** Varisc. s. Baiersgrün.
- Bayersdorfensis** Varisc. s. Beiersdorf.
- Bayeux** (Frankreich, Dep. Calvados), Bayeux Normand. Drembley du.
- Bayreuth** (Oberfranken, BA.-St.), Bairuth. Franc., Bareithio-Farisc., Barut. Franc., Barutho Franc., Bayruth. -, Birutho-, Burato Franc., Byreudth., Byrotho-, Byrutha Franc., Byruth. Varisc., Byruto-, Virudro Franc. Baldofius, Berner, Binler, Böhner, Bornerus, Braunschmiedt, Bre-

Bayreuth.

- bisius, Brocker, Christ, Crauseneck, Deuerling, Dieterich, Distler, Dita, Dörfflerus, Federus, Fichtel, Fleischer, Francus, Funck, Gebisch, Gemeinhart, Graff, Gramb, Grimm, Grunauer, Guttenberg de, Hagen, Heerwagen, Helffrich, Haffurth, Hopf, Illinc, Kempffius, Kern, Köffner (Kiff-, Köfner), Köhler, Korn, Lauterbach, Lefner (Lo-), Liedvogel, Lillie, Loßner s. Lefner, Löw, Lutherus, Mesch s. Mösch, Meyer (-erns), Mösch (Mesch), Müller, Neidhartt, Neuhoff, Pertsch (-rtsch), Pfaffenreuter (Pfaffreuter), Preising, Pühler, Rentzsch, Rosa, Rosenlaub, Rudecius, Rudolphus, Sambstagk, Sartorius, Schaller, Schaumann (-mannus), Schield, Schmauß, Schöpff, Schreiber, Schwalb, Seidelius, Seyler, Sonntag, Stump, Teubelius, Völckel, Weidner (-erus), Weis, Weißkorn, Weller, Würfel (-ffel).
- Bebra** (Schwarzburg-Sondershausen, LA. Sondershausen), Bebranus, Bebra-Thuring.
Dreher, Erhardus, Kießling, Richter, Röhrborn.
- Beckwitz** (Prov. Sachsen, Kr. Torgau), Bächtwitz. Misn.
Naumann.
- Bederkesa** (Hannover, Kr. Lehe), Bederkesa Bremen.
Meiners.
- Bedra** (Prov. Sachsen, Kr. Querfurt), Bedra Thuring.
Beßer, Röhrborn.
- Bedheim** (S.-Meiningen, Kr. Hildburghausen), Bedheimiensis Franc. Otto.
- Beelitz** (Brandenburg, Kr. Zauch-Belzig), Beelizen., Belicien. March., Belicio Sax., Belitio March., Beliz. March.
Balack, Gebardus, Grantz, Knape, Michaelis, Sebaldus, Zincke.
- Beerenburgo-Anhaltin.** s. Bernburg.
- Beerenclausa** s. Bärenklause.
- Beerenwaldensis**, Beerwalden. s. Bärenwalde.
- Beesen** (Prov. Sachsen, Kr. Salzwedel).
Brandt.
- Beesenstedt** (Prov. Sachsen, Mansfelder Seekr.), Beesensted. Sax.
Bezelt.
- Beeskow** (Brandenburg, Kr. Beeskow-Storkow), Beeskov. March., Bescoa-, Bescoen.-, Bescovia-, Bescovien. Lusat., Bescovien. March., Beskoa Lusat., -March. Beskovien. Lusat., Peskov., -March.
Bieliz (Bil-), Eckardus, Garmeister, Gutkins, Martini, Möller, Richter, Ruff, Schultze, Schwarzins, Stahl, Treuerus, Werstler.
- Beetz** (Brandenburg, Kr. Osthaveland), Bezen. March.
Schönholtz.
- Behlitz** (Prov. Sachsen, Kr. Delitzsch), Belitian. Misn.
Wicht.
- Behrenburgensis Anhaltin.** s. Bernburg.
- Beicha** s. Beucha.
- Beicha Bornensis** s. Beucha.
- Beichaviensis** s. Beucha.
- Beichensis** s. Beucha.
- Beichlicensis** Misn. s. Beuchlitz.
- Beichlingen** (Prov. Sachsen, Kr. Eckartsberga), Beichlinga, -gen., Beuchlinga, -gen. Thuring.
Ahner, Henning (-ig), Thomas, Wohlrabe.
- Beichlingen**, Schloss- (Prov. Sachsen, Kr. Eckartsberga), Pyrgo-Beichlingen.
Werther.
- Beidensis** Siles. s. Beuthen.
- Beierfeld** (Sachsen, AH. Schwarzenberg), Beyerfeld. Misn.
Graffe, Humanus.
- Beiersdorf** (Sachsen, AH. Grimma o. AH. Döbeln o. Prov. Sachsen, Kr. Bitterfeld), Bavaropagen. Misn., Beyersdorf.
Hoffmann, Weirauch (Weyhrauch).
- Beiersdorf** (Sachsen, AH. Zwickau), Baiersdorff., Bayersdorf., Beiersdorf Var., Beuerdorf., Beyerdorf., Beyersdorff. Varise.
Martius.
- Beiersdorfensis** nat. Franc. s. Baiersdorf.
- Beisena Anhalt.**
Schmied.
- Beisena Magdeburg.** Sax. s. Peissen.
- Beithaniensis** s. Beuthen.
- Bel** (Ungarn, Kom. Bihar o. Kom. Hont), Pannon. Bela-Ungar.
Engel, Hermelius.
- Bela-Scepus** Ungar., Beela.
Tuchmacher.
- Belgard** (Pommern, Kr.-St.), Belgardia-, Belgrad. Pom.
Bleibel, Born, Brave, Care, Caselo, Dreyß, Hohenhausen (-ßen), Pistorius, Schultz, Zernolt.
- Belgen** (Brandenburg, Kr. Königsberg), Belgic.
Winterfeldt a baro.
- Belgern** (Prov. Sachsen, Kr. Torgau), Belgera Misn., Belgeran., Belgeren., Belgra Misn., -Sax., Belgren., Bergernen.
Bener (Bauer), Böttich (Böttig), Böttiger, Brambach, Brockmann, Buick (-gk), Burick, Deggius, Dröbler (-sler), Faust, Fischer, Fuchs, Füntz, Gilbertus, Kalo, Kaulisch, Kietzing, Kretschmar, Müller, Parsfeld (Pors-), Pirner, Planer, Porsfeld s. Parsfeld, Probsthan, Ruhig, Schumann (-mannus), Spagnart de, Steltzner, Struntzius, Thilemann (-mannus, Tilemann), Troger, Tzschirigius, Vintz, Vinzelius, Wachsmuth (Wachß-), Walther.
- Belgershain** (Sachsen, AH. Grimma), Belgershain., -hanen., -hannen., -hayna Misn.
Iacobi, Kunadt, Schulenburg von der, Thilo.
- Belgicus** nat. Sax. s. Belgen.
- Belgra** Misn., Belgren. s. Belgern.
- Belgradensis** Pomer. s. Belgard.
- Beliciensis** March., Belicio Sax. s. Beelitz.
- Belitianus** Misn. s. Beelitz.
- Belitio-**, Belizen. March. s. Beelitz.
- Belkau** (Brandenburg, Kr. Sorau), Belka-, Bölka Lucen.
Neudeck (Neudecius, Neundekius).
- Belleben** (Prov. Sachsen, Mansfelder Seekr.), Belleben. Sax.
Gicke.
- Bellin** (Brandenburg, Landsch.), Bellinen., Bellino-March.
Bernhardi, Korbias.
- Bellus** (Ungarn, Kom. Trencsin), Belusia.
Betuscki.

- Belm** (Hannover, Kr. Osnabrück),
Belna.
Stempel a.
- Belmsdorf** (Sachsen, AH. Bautzen),
Belmsdorf. Lusat.
Fehrmann (Fährmann, Ferman-
nus).
- Belna** s. Belm.
- Belunensis** Transylvan.
Lopprich.
- Belzig** (Brandenburg, Kr. Zauch-
Belzig), Belziga Sax., Belzigen.
Fugmann, Oelschläger.
- Benckendorffensis** Misnen. s.
Benkendorf.
- Bendeleben** (Schwarzburg-Sonders-
hausen, LA. Sondershausen), Bende-
leben-, Bendelebia-, Bendelebien-
-, Bendelebio-Thuring., irrthüml.
Brandleben. Lusat.
Bartholomaei, Bandler, Hoff-
mann, Jäger.
- Bendorffensis** Misn., Bendorffen.
s. Benndorf.
- Benkendorf** (Prov. Sachsen, Kr.
Merseburg), Benckendorf. Misn.
Müller.
- Benkinga** (Schweden).
Besche a.
- Benndorf** (Sachsen, AH. Borna o.
Prov. Sachsen, Kr. Delitzsch o. Kr.
Naumburg o. Kr. Merseburg, vgl.
d. folg.), Bendorffen-, -Misn., Ben-
dorffen.
Döring, Ferberus, Krugk, Medel,
Meisnerus, Michaelis.
- Benndorf** (Prov. Sachsen, Kr. De-
litzsch), Bendorff;
Ende ab.
- Bennewitz** (Sachsen, AH. Oschatz
o. AH. Grimma o. Prov. Sachsen,
Kr. Torgau), Bennowicen.
Weller.
- Bennungen** (Prov. Sachsen, Kr.
Sangerhausen), Bennunga-, Ben-
nungen. Thuring.
Grützmann (Grütz-), Haccius,
Rothius.
- Bensidelia** Franc. s. Pettensiedel.
- Bercaviensis**-, Berckavia Franc.
s. Berka a. d. Werra.
- Berckdorffensis** s. Bergedorf.
- Berckishubela**-, Berckishubla
Misn. s. Berggiesshübel.
- Berckwizensis** s. Bergwitz.
- Berenburgensis**-, -Anhaltin s.
Bernburg.
- Berensteinio-Misn.** s. Bärenstein.
- Berenwaldensis** Misn. s. Bären-
walde.
- Berg** (Herzogthum, jetzt zur Preuss.
Rheinprov. geh. o. Westfalen, Kr.
Borken o. Kr. Koesfeld) o. Berge
(Westfalen, Kr. Brilon o. Kr. Hamm
o. Landkr. Hagen o. Kr. Lippstadt),
Montan. Westphal., Monten.
Berghaus, Westhoff.
- Berg** (Schlesien, Kr. Rothenburg),
Berga-, Bergen. Siles.
Dreßlerus, Gönnerus, Kartzcher,
Müller, Schullerus, Valentin.
- Berga** (S.-Weimar, Kr. Neustadt an
der Elster), Berga Varisc., Bergen.,
-Varisc.
Calnberger, Dieterich, Förster,
Fritsch (Frietsch), Günther, Iehr,
Iohn, Langheinrich, Lauer (Laurus),
Marchsner, Neidhardt, Richter
(-erus), Watzdorff von, Wilhelm
(-mi), Zürner.
- Berga** (Prov. Sachsen, Kr. Schwe-
nitz), Bergen. Misn.
Hüffer.
- Berga** (Prov. Sachsen, Kr. Sanger-
hausen), Berga Cherusc.
Stoltz (-lzius).
- Berga Cherusc.** s. Berga, -Lüne-
burgen. s. Bergen, -Norweg. s.
Bergen., -Siles. s. Berg, -Thu-
ring. s. Berka a. d. Ilm, -Vieran.
s. Berka a. d. Werra.
- Bergcka** Thuring. s. Berka a. d.
Ilm.
- Bergdorf** (Brandenburg, Kr. Friede-
berg o. Schaumburg-Lippe, LA.
Bückerburg), Bergdorf. Sax.
Heuserus, Münchhausen.
- Bergedorf** (Landherrenschaft des
Staates Hamburg), Berckdorffen.,
Bergedorf. Holsat., Bergedorp.
Corthum, Iohannesen, Rosch.
- Bergen** (Prov. Hannover, Ldkr.
Celle), Berga Luneburg.
Naumann (Neu-).
- Bergen** (Norwegen, Stiftshauptst.),
Berga-, Bergen. Norweg.
Bröggerus, Fasterupius, Garman
(Hermann), Laurus, Oldenburg,
Schmed, Schmidt, Smetius, Sto-
baeus, Troiel, Widingius.
- Bergensis** Misn. s. Berga, -Siles.
s. Berg, -Varisc. s. Berga.
- Bergedorf. Holsat.**, Bergedorp.
s. Bergedorf.
- Bergernensis** s. Belgern.
- Berggiesshübel** (Sachsen, AH.
Pirna), Berckishubela-, Berckis-
hubla-, Bergishibilen-, Bergis-
hüblen-, Bergühshüblen. Misn.,
Gishiebelen.
Conradi, Flachs, Grundig,
Krätzschmar, Richter.
- Bergkirchen** (Schaumburg-Lippe,
LA. Stadthagen-Hagenburg), Barr-
kircha Schaumburg.
Banthon.
- Bergstetten** (Oberpfalz, BA. Pars-
berg), Bergstaden.
Meler.
- Bergsulza** (S.-Weimar, VB. Apolda),
Bergsulcen. Thuring.
Boeliz.
- Berg Sunde** (Schweden).
Horn nob.
- Bergühshüblensis** Misn. s. Berg-
giesshübel.
- Bergwitz** (Prov. Sachsen, Kr. Witten-
berg), Berckwitz.
Dresenius.
- Berka a. d. Ilm** (S.-Weimar, VB.
Weimar o. Schwarzburg-Sonders-
hausen, LA. Sondershausen), Ber-
cka-, Berga-, Bergcka-, Bergen.
Thuring.
Fischer, Francke, Kretzel, May,
Müller, Reichmann, Wagner.
- Berka a. d. Werra** (S.-Weimar,
VB. Eisenach), Berga-Vieran., Ber-
cavien-, Berckavia Franc.
Dantz, Gerlach, Mey, Müller.
- Berlebergensis** March. s. Perle-
berg.
- Berlin** (Preussen, Hptst.), Berlin.
Sax., Berolin., -Brandenburg.,
-March., -Sax.
Adeler, Albinus, Altwein, Appol,
Balcke, Barth, Bekman, Bergel-
mann (-man), Beyer, Brödown,
Budentag (-dack, -dagk, -tack,
-tagk), Calovius, Charius, Damm-
dorff, Demraht, Ditmar, Donner,
Dulz, Eiche, Fetschow, Feuer,
Francke, Gauße, Grünewald, Ha-
berus, Hartranfft, Haube, Hedelerus,
Heinrich, Heintzelmann, Helwigius,
Hensel (Hemsella, Henseln), Herr-
berger, Hoffmann, Holtzhausen,
Homburg, Hornius, Iacobi, Iackel
s. Jeckel, Iänicke, Jeckel (Ja-),
Keyser, Kindler, Klips, Koch
gen. von Lands (-dts), Krantz,

Berlin.

- Kübler, Kühze, Lammerer, Lange, Lillie (Lilius, Lillius), Livius, Lüdersdorff, Lutherus, Meerkatz, Mühlberg, Müller (-erus), Neander, Nusche, Oloßius, Oswaldus (Ost-), Otto, Pancovius, Pauli, Pfeffer, Polbornn, Preunel (Prei-), Quinkardus, Quistorpius, Reinhard (-dt, -dus), Rischke, Rubin, Rüppe, Sander, Sauerwald, Schado, Schindlerus, Schmidt, Schröter, Schultz (-lz, -lze), Schurian, Seidel (-clius, Seydell), Siewerd, Sivert, Sprengell, Stehovius, Steinecker, Stichel-meyer, Strauch, Stricker (-kker), Teske, Thiele, Trautzel, Treuer, Vester, Volte, Wachter (-ler), Weiler, Weiße, Weitzke, Westeroß, Westphal, Wezel, Wichmannshausen, Winther, Witte, Wittig.
- Berlinchen (Brandenburg, Kr. Soldin), Klein Berolin. March., Micro Berolin. March., -Neomarch., Neoberlin.
- Iake, Kummer, Mützel, Parhisius, Wüstenbergius.
- Berlostadensis s. Bernstadt.
- Berlstedt (S.-Weimar, VB. Weimar), Berlsted. Thuring.
- Högel.
- Berna (Schlesien, Kr. Lauban), Berna Lusat.
- Hochberg von, Hohberg von, Schlag (Schley).
- Bernau (Brandenburg, Kr. Niederbarnim), Bernau. March., Bernavia March., -Mesomarch., Bernavien., Bernoa-, Bernov., Bernao March.
- Batzor, Boltzovius, Dehne, Fritzsche, Hübner, Meister, Schlanen, Schultz (-ltze), Schwarze, Sederus, Seger, Simers, Tempelhoff, Weidemann.
- Bernbergensis nat. Misn. s. Bärenburg.
- Bernburg (Anhalt, Kr.-St.), Bärenburg., Beerenburgo Anhaltin., Behrenburg., Berenburg., -Anhalt, Bernburg. Anhalt., -Sax.
- Agricola, Albinus, Arndt, Bauermeister, Baumeister (-erus), Behrenreit (-reut), Beicke (Beu-), Berge von, Beucke s. Beicke, Binert, Borstell von, Brandt (-nd), Döring, Fertzschius, Guederus s. Quederus, Hase, Häßler, Heine, Heseler,

Bernburg.

- Horstius, Ihan, Kattern, Knüttel, Kohl, Kopp, Mahler, Marggraff, Martius, Meyer, Netelbeck, Orlaub, Pansa, Plato, Quederus (Gue-), Reichard (-dus), Reinhardt, Sachs (-ße), Schatz, Schmidt (-iedt), Schreiber, Spalter, Splithusen, Teichmann, Ursinus, Weylandt, Zimmermann.
- Bernburgensis nat. Misn. s. Bärenburg.
- Berneck (Oberfranken, BA.-Hptst.), Bernecca-, Berneccia-, Bernecko-Franc.
- Hoffmann, Crauseneccius, Walther.
- Berno-, Bernovensis March. s. Bernau.
- Bernsbach (Sachsen, AH. Schwarzenberg), Bernsbacen., -bachen.
- Brehmer, Graff, Höfer, Möller, Richter.
- Bernsdorf (Sachsen, AH. Zwickau o. AH. Flöha o. AH. Glauchau), Bernsdorf., -dorf., Bernstorf.
- Kötel, Miltitz (-iz) a, Pelargus, Triller.
- Bernsdorf (S.-Meiningen, LA. Saalfeld o. Kr. Eckartsberga, vgl. d. folg.), Berndorf. Thuring.
- Unteutsch.
- Bernsdorf (Prov. Sachsen, Kr. Eckartsberga, vgl. d. vorherg.), Bernsdorf. Merseburg.
- Redel.
- Bernstadensis Holsat. s. Barnstedt.
- Bernstadensis - Manssfeld., -Saxo s. Barnstedt.
- Bernstadt nat. Pol. (Schlesien, Kr. Oels o. Sachsen, AH. Löbau, vgl. das.), Berolstadt, Bernstaden.
- Adler, Benckius, Beyer, Gröer (Grier), Haufsdorf, Heinzellmannus, Martini, Migula, Nicke, Ropilius, Tschepe.
- Bernstadt (Schlesien, Kr. Oels, vgl. Bernstadt nat. Pol.), Arctopolitan. Siles., Berlostaden., Berlostaden., Bernstad. Siles.
- Acoluthus, Anlauff, Breuer, Chilian, Gießau, Henrici, Heymann, Heintzelmann (Heinzellmannus), Heuslerus, Hojerus, Hubricht, Kirsten, Neuholt (-dus), Nimptsch

Bernstadt.

- (Nimtsch), Reimeniz, Riccius, Schoberus, Smolius, Stellerus, Tschepe.
- Bernstadt (Sachsen, AH. Löbau, vgl. Bernstadt nat. Pol.), Berolstadt., Bernstad. Lusat.
- Bufius, Engelmann, Gerber, Haufsdorf (Haugß-), Horn, Jacobitz, Läschcke, Neumann, Schubarth, Schkerbeck, Wagner, Wancke.
- Bernstein (Oberfranken, BA. Wunsiedel), Bernsteinio Varisc.
- Schönniger (Schöninger).
- Bernsteinensis Misn. s. Bärenstein.
- Bernstorfensis s. Bernsdorf.
- Berolinensis, -Brandenburg., -March., -Sax. s. Berlin.
- Berolstadensis nat. Pol. s. Bernstadt.
- Berrensteinensis Misn. s. Bärenstein.
- Berthelsdorf (Sachsen, AH. Freiberg o. AH. Rochlitz o. AH. Döbeln o. AH. Dippoldiswalde o. AH. Pirna), Berthelsdorff. Misn., Bertholdinen., Bertholdino Misn., Bertholdsdorf.
- Helmricht, Hoffmann, Ritter (Richter)
- Berthelsdorf (Sachsen, AH. Freiberg, vgl. d. vorherg.), Berthelsdorfen.
- Mankisch, -ckisch.
- Bertholdinensis, Bertholdino Misn., Bertholdsdorf. s. Berthelsdorf.
- Besançon (Frankreich, Dep. Doubs), Sautereji.
- Bescoa-, Bescoen., Bescovia-, Bescovien. Lusat., Bescovien. March. s. Beeskow.
- Besenecensis Thuring., Besenecensis s. Pössneck.
- Beskoa Lusat., -March., Beskovien. Lusat. s. Beeskow.
- Besna Misn. s. Pössna.
- Bethimensis Franc. s. Pöttmes.
- Bethlen (Ungarn, Kom. Fogaras o. Kom. Szolnok-Doboka) o. Bethlen-Szent Miklos (Ungarn, Kom. Kis-Küküllö), Betulen. Ungar.
- Hestert.
- Beucha (Sachsen, AH. Borna o. AH. Grimma, vgl. d. folg.), o. Beicha (Sachsen, AH. Meissen), Beichav., Beichen., Beucha-, Benchen. Misn.
- Frommelt, Mese (Mee-), Simon, Spannaus (-auß).

- Beucha** (Sachsen, AH. Borna, vgl. d. vorherg.), Beicha-Bornen. Drähse.
- Beuchlinga**, -gen. Thuring. s. Beichlingen.
- Beuchlitz** (Prov. Sachsen, Kr. Merseburg), Beichlitz; Beichlicen. Misn. Sack (a), Schumann.
- Beuden** (Prov. Sachsen, Kr. Delitzsch), Beudena Misn. Boltz (-tzius).
- Beuerberga** Franc. s. Beyerberg.
- Beuernfeld** (S.-Weimar, VB. Eisenach), Beurenfelda Isenac. Leinhoß.
- Beuerdorfensis** s. Beiersdorf.
- Beuna**, Ober- u. Nieder- (Prov. Sachsen, Kr. Merseburg), Peyna Misn. Wintzer.
- Beurenfelda** Isenacensis s. Beuernfeld.
- Beusinensis** Brandenburg. s. Biesen.
- Beutensis** Siles. s. Beuthen.
- Beutha** (Sachsen, AH. Zwickau), Beuthen. Misn. Hancke.
- Beuthen** (Schlesien, Kr.-St. o. Kr. Freistadt), Beiden. Siles., Beithanien. Bethanien. Siles., Beuten-, Beuthania-, Beuthen. Siles. Albinus, Amman, Bernhardi, Colerus (Cö-) s. Köhler, Curtius, Köhler (Co-, Colerus, Köler), Rothe.
- Beuthensis** Misn. s. Beutha, -Siles. s. Beuthen.
- Beuzenburg** Megapolitan. s. Boizenburg.
- Bevern** (Braunschweig, Kr. Holzminden), Beveran. Cleve.
- Beyer** s. Beyernaumburg.
- Beyerberg** (Mittelfranken, BA. Dinkelsbühl), Beuerberga-, Beyerberga Franc. Benedictus, Rötterus.
- Beyerdorfensis** Varisc. s. Beiersdorf.
- Beyerdöesen**. Franc. s. Bayerdiessen.
- Beyerfelden**. Misn. s. Beierfeld.
- Beyernaumburg** (Prov. Sachsen, Kr. Sangerhausen), Beyer; Baiernumburg., Bavaro Numburg., Beyernaumburg. Thuring., Beyer-Numburg. Thuring.
- Beyernaumburg**. Brachvogel (-ll), Balow (-ov) a. Stockmann.
- Beyersdorf** nat. Franc. s. Baiersdorf.
- Beyersdorffensis** Varisc. s. Beiersdorf.
- Bezensis** March. s. Beetz.
- Bialla** (Ostpreussen, Kr. Iohannisburg), Bialla Boruss. Rostkovius.
- Biberschlag** (S.-Meiningen, Kr. Hildburghausen), Biberschlagen-, Biberschlagen. Franc. Hewel, Lucius.
- Bicina-**, Bicinen-, Bicinio Siles. s. Bitschin.
- Bidermetho** Thuring. Marggraff.
- Bieberstein** (Sachsen, AH. Meissen). Schönberg von.
- Biehla** (Prov. Sachsen, Kr. Liebenwerda), Pielen. Luppy.
- Bielau**, Langen- (Schlesien, Kr. Reichenbach), Bochlau Siles. Wolfgeil.
- Biele-Königseensis** s. Böhlen.
- Bielefeld** (Westphalen, Kr.-St.), Bielefeldia Guestphal., Bielefeld., -Sax., -Westphal., Bielefeld. Bunte, Cato, Crimmel, Engelbrecht, Feldhut, Gede, Heidsich, Hoffbauer, Manzius, Nifanius, Ortgiese, Pfennig, Redecker, Rode, Rolffs, Schmalhorst, Schreve, Thilen (Tülhen), Timann, Tülhen s. Thilen.
- Bielensis** s. Böhlen.
- Bielitz** (Schlesien, Kr. Falkenberg o. Oesterr. Schlesien, BH.-Hptst.), Bilicen-, Bilicio-, Bilizio-Siles. Centner s. Zentner, Grußka, Otipka (Oty-), Röseler, Wisotzky, Zentner (-nerus, Centner).
- Bieliz** nat. Pol. Sunnegk von Graff.
- Biesen** (Brandenburg, Kr. Ostprignitz), Beusin. Brandenburg. Brösigke (-ike) von.
- Biesenrode** (Prov. Sachsen, Mansfelder Gebirgskr.). Schmidt.
- Biesenthal** (Brandenburg, Kr. Oberbarnim), Bißental. March. Gigas.
- Bila Schwarzburg** s. Böhlen.
- Bildingslebia** Thuring. s. Bildzingsleben.
- Bilefeldensis** Sax., -Westphal. s. Bielefeld.
- Bilensis** Thuring. s. Böhlen.
- Bilfeldensis** s. Bielefeld.
- Bilicensis-**, Bilicio-, Bilizio Siles. s. Bielitz.
- Bilsen** (Schl.-Holstein, Kr. Pinneberg), Bilsena-Holsat. Bornholt (-tus).
- Bilzingsleben** (Prov. Sachsen, Kr. Eckartsberga), Bildingslebia-Thuring. Geutebrück (-ccii, -ccius).
- Bindlach** (Oberfranken, BA. Bayreuth), Bindlachien., -Bindlavo Franc. Schlee.
- Binnewitz** (Sachsen, AH. Bautzen). Pforte von.
- Birckewizensis** s. Birkwitz.
- Birkau** (Sachsen, AH. Bautzen), Bürckav. Lusat. Meißner.
- Birkenfeld** (Oldenburg. Fürstenthums-Hptst. o. Württemberg, OA. Neuenburg o. Mittelfranken, BA. Neustadt a. d. Aisch o. Unterfranken, BA. Marktheidenfeld o. S.-Meiningen, Kr. Hildburghausen), Birckenfelden. Storck.
- Birkwitz** (Sachsen, AH. Pirna), Birckewiz. Eck.
- Birna** Misn. s. Pirna.
- Birnbaum** (Posen, Kr.-St.), Birnbaum Major. Polon., -Polon. Fuhrmannus, Michelmann, Schreiber.
- Birnensis** s. Pirna.
- Birrhalm** (Ungarn, Siebenbürg. Stuhl Mediasch), Birtthalbin-, Birtkelmo Transsylvan. Gottschling, Hermannus.
- Birutho**-Franc. s. Bayreuth.
- Biscalon** (Italien). Grimaldis de.
- Bischdorf** (Prov. Sachsen, Kr. Merseburg), Bischdorf-, Bistorff. Misn., Pistorf. Martisburg., -Misn. Engelmann, Gröbel, Haberkorn.
- Bischleben** (S.-Koburg-Gotha, LA. Gotha), Bischleben. Thuring. Ludovici, Teuerkauff.

- Bischofswerda** (Sachsen, AH. Bautzen), Bischofswerda Misn., Bischofswerden., Bischofwerden.
Althaus, Anenmüller, Beyer, Binder (-erus), Bruchmann, Brückner, Busch, Deubnerus, Dimler, Engelmann (Engell-), Feska (-fke), Freyberg (Frei-, Freyberger), Friedrich, Feyßker, Gebaur, Gudeborn, Gundermann (-man), Gützel, Hauffe, Hayne, Heckel, Hempel, Hentzschelius, Hermann, Holtzhammer (Holz-), Klungius, Koch, Kretschmar, Kumsch (Kum-), Lehmann, Leuner (-erus), Longolius, Menius, Mittag, Müller, Peißker (Peiscker, -erus), Piersig, Puscher, Rupertus, Schmid, Schober, Schultze, Seyfried, Simon, Steller, Stöckhardt (-hard), Tzschiederich, Umlauff, Weber, Wendebaum, Wilde.
- Bißentalensis** March. s. Biesen-
thal.
- Bistorffensis** Misn. s. Bischdorf.
- Bitschin** (Schlesien, Kr. Tost-Gleiwitz), Bicina Siles., Bicen., -Siles., Bicinio-Siles.
Albinus, Biarowsky, Bock, Freierus, Hanke, Quasius, Thyraeus.
- Bitterfeld** (Prov. Sachsen, Kr.-St.), Bitterfeld., -Misn., -Sax.
Bauer, Berlich, Billich, Boyda, Brauer, Crahmer s. Kramer, Drechßler (Dreßler), Eckardt, Glauch, Goth, Hammer, Harting, Hercker, Jahn (Jahr), Klette, Kirchhoff, Kramer (-erus, Crahmer), Kretschmar, Mayer, Merseburger, Müller, Preslar, Rasch, Ransch, Reiche, Reuse, Rosche, Schneider, Scholler, Schubbe, Stern, Sturm, Tschautz, Weise, Werner, Weyrauch, Wolff.
- Bizena** Lusat. s. Pitschen.
- Blanckenberg** Thuring. s. Blankenburg.
- Blanckenburg** Sax. s. Blankenburg (Schwarzburg-Rudolstadt), -Thuring. s. Blankenburg (Braunschweig).
- Blanckenfelde** s. Blankenfeld.
- Blanckenhayn** s. Blankenhain.
- Blanckenheim** s. Blankenheim.
- Blanckenstein** s. Blankenstein.
- Blankenburg** (Schwarzburg-Rudolstadt, LA. Rudolstadt), Blanckenberg., Blankenburg. Thuring.
- Blankenburg.**
Dantz, Hedtwig, Kirchnerus, Malbiz, Mollwitz, Voigt, Winteruff.
- Blankenburg** (Braunschweig, Kr.-St.), Blanckenburg., Blankenburg. Sax.
Gräber, Grove, Kern, Merscheck, Rezel, Richardi, Seydensticker, Thieman, Träbe.
- Blankenfelde** (Brandenburg, Kr. Teltow o. Kr. Niederbarnim), Blanckenfeld. March.
Gabriel.
- Blankenhain** (Sachsen, AH. Zwickau o. S.-Weimar, VB. Weimar), Blanckenhayn.
Spitzner (Spiz-).
- Blankenheim** (Rheinprov., Kr. Schleiden o. Prov. Sachsen, Kr. Sangerhausen), Blanckenheim. Sax. Languth.
- Blankenstein** (Sachsen, AH. Meissen o. Reuss j. L., LA. Schleiz), Blanckenstein., -Misn.
Andreae, Müller.
- Blankenstein** (Westfalen, Kr. Hattingen), Blankenstein. Westph. Trippler-Wenneman.
- Blatte** s. Platten.
- Blauenthal** (Sachsen, AH. Schwarzenberg), Blauenthal., Plauen-
thal. Misn.
Siegel (Sigelius), Wittich (-ig).
- Blecksena** Westphal. s. Blexen.
- Blegrodensis** s. Bleicherode.
- Bleicherode** (Prov. Sachsen, Kr. Grafsch. Hohenstein), Blegroden., Bleichenroden., -Thur., Bleicheroden. Hohnstein., -Sax., -Thur., Pleicherroden. Thuring.
Böttger, Dölcke (-ckhe, Tölcke), Lange, Osius, Saul, Scheiner, Sibold, Tölcke s. Dölcke, Weber, Wüsthoff (Wüsthoffius).
- Bleistadt** (Böhmen, BH. Falkenau), Bleistad., Pleystad. Bohem.
Hammer, Hutterus.
- Blexen** (Oldenburg, Amt Butjadingen), Blecksena Westph. Hercksenius.
- Blezkavia** Anhaltin. s. Plötzkau.
- Blois** (Frankreich, Dep. Loir-et-Cher), Blois en France.
Chateau du.
- Blosswitz** (Sachsen, AH. Oschatz), Blossvic., -wic., -wiz.
Marggraff (-graffe).
- Blottendorfensis** s. Plottendorf.
- Blumenau** (Sachsen, AH. Marienberg), Blumenav., -Misn.
Beyer.
- Blumenau** (Schlesien, Kr. Bolkenhain).
Tham a.
- Bobenneukirchen** (Sachsen, AH. Oelsnitz), Bobenneukirchen., -Varisc. Müller, Zinfeman (Ziefe-).
- Boberow** (Brandenburg, Kr. Westprignitz), Bobro-March.
Monius.
- Bobersberg** (Brandenburg, Kr. Krossen), Bobersberg. -Lusat. Gerasius (Go-), Menkenius.
- Boblicensis**-, Boblizen. Thuring. s. Pobles.
- Boblizensis** Pomer. s. Bublitz.
- Bobritsch**, Klein- (Sachsen, AH. Dippoldiswalde) oder Bobritsch, Nieder- oder Ober- (AH. Freiberg), Bobricen.
Straßberg.
- Bobro-March** s. Boberow.
- Bocaviensis** s. Bockau.
- Bocholt** (Westfalen, Kr. Borken o. Ldkr. Essen) o. Bockholt (Kr. Münster o. Kr. Recklinghausen) o. Bockholz (Ldkr. Bochum), Buchholtz. Westphal.
Hünerbein de.
- Bochum** (Westfalen, Kr.-St.), Bochum Westph.
Northaus.
- Bockau** (Sachsen, AH. Schwarzenberg), Boccavien.
Crebs.
- Bockeerzensis** s. Bockwitz.
- Bockholt**, Bockholz s. Bocholt.
- Bockhorst** (Westfalen, Kr. Halle), Buchhorst. Ravenstein. Westphal. Rothe.
- Bockwitz** (Sachsen, AH. Grimma o. Prov. Sachsen, Kr. Torgau o. Kr. Liebenwerda), Bockeerzen.
Lippach.
- Bodelwerdensis** s. Bodenwerder.
- Bodelwicensis**-, -wizen., -wizen. s. Podelwitz.
- Boden** (Sachsen, AH. Marienberg o. AH. Grossenhain), Boden. Misn. Wilsch.
- Bodenwerder** (Hannover, Kr. Hainne), Bodelwerden.
Mittendorf.

Bodunga Luneburgen.

Billep.

Boelensis Misn. s. Böhla.

Bohemus s. Böhmen.

Böhla (Sachsen, AH. Grossenhain)

o. Böhlen (Sachsen, AH. Döbeln

o. AH. Leipzig o. AH. Grimma o.

AH. Grossenhain), Boelen. Misn.

Ingelius, Laurentii.

Boehlau Siles. s. Bielau, Langen-

Böhlen (Schwarzburg-Rudolstadt,

LA. Königsee), Biele-Königseen.,

Bielen., Bila Schwarzburg., Bilen.

Thuring.

Reineccius, Sitzendorff, Weber.

Böhmen (Königreich, österr. Kron-

land), Bohemus.

Cranz (-tz), Dorfelheiden, Ianof-

sky de Ianovitz, Kaltenbrun von,

Metzansky (Mez-), Möller, Richter,

Sahrer a Sahr, Thermerus, Wrsche-

forwitzius.

Böhmisch Kamnitz (Böhmen,

BH. Tetschen), Böhmisch Chem-

nitz, Wendis Kemnic. Bohem., Kam-

nic. Bohem.

Bendel, Knappe, Tegel.

Bohrau, Wendisch- (Schlesien,

Kr. Glogau), Bunau.

Rechenberg (-gk) von.

Bojanowa-, Bojanovien. Polon. s.

Bojanowa.

Bojanow, Neu- (Schlesien, Kr.

Ratibor), Neo Bojanowa Siles.

Pitiscus.

Bojanowa (Posen, Kr. Rawitsch),

Bojanowa-, Bojanovien-, Bojanowa

Polon.

Ernesti, Iacobi, Iohn, Kettlaus,

Neukirch, Serpilus, Supke, Vibig,

Weber.

Boizenburg (Mecklenburg-Schwe-

rin, AG.-St.), Beuzenburg-, Boize-

burgo-, Boizenburgo Megapol.

Koch, Krull, Mancke, Portunius,

Winckelmann.

Bolckenheimensis Siles., Bolco-

haynen., -lucan. Siles. s. Bolken-

hain.

Boelensis Misn. s. Böhla.

Bolenzio Misn. s. Polenz.

Bolesla-, Boleslavia Sil., Boleslavia

Pol., Boleslaven., Bolislav. s. Bunz-

lau.

Bolkenhain (Schlesien, Kr.-St.),

Bolckenheim. Siles., Bolckenheim.

Siles., Bolcohaynen., -lucan. Siles.,

Bolkenhain.

Bolkenhayn. Siles., Bulckolucan.,

Bulcohaynen., Bulcolucan., Bul-

kenhain., Bulkoheyne-, Polken-

hayn. Siles.

Adolphi, Frießen, Gerhardus,

Gerstman, Kühn, Raubach, Schüler,

Thilesius, Wanner, Weichardt

(-ckardt), Wiesener, Winckler.

Bollen (Hannover, Kr. Achim),

Ballino-Bremen.

Hadderßen.

Bologna (Italien, Prov.-Hptst.),

Bononien.

Berniera nob.

Bolsnitzen-, Bolsnizen. Lusat. s.

Pulsnitz.

Bolwizensis Misn. s. Podelwitz.

Bolzicensis Varisc. s. Pölzig.

Bombra nat. Misn.

Berger.

Bombsena, Bomsen Misn. s. Pomm-

sen.

Bönitz (Prov. Sachsen, Kr. Lieben-

werda), Bonizen. Misn.

Fischer.

Bononiensis s. Bologna.

Bonsidelio Franc., Bonsiedelia

Franc., Bonsiedelius s. Wunsiedel.

Bonslau s. Bunzlau.

Bopfingen (Württemberg, OA.

Neresheim), Popffinga Suev.

Frasius.

Bopmensis nat. Misn.

Burchardus.

Borak (Prov. Sachsen, Kr. Lieben-

werda), Boraccen. Misn.

Deggius.

Boramiensis March. s. Bornim.

Borga Varisc. s. Burgk.

Borghorst (Schl.-Holstein, Kr.

Eckernförde), Burchhorsten. Holsat.

Lafius.

Borgleben nat. Misn.

Ebra ab.

Boritz (Sachsen, AH. Meissen), Bo-

ricen., Borizen., Borizio-, Porizsch.

Misen.

Bennewitz (-iz), Lehmann,

Zschuckelt.

Borkau (Schlesien, Kr. Glogau o.

Westpreussen, Kr. Pr.-Stargard o.

Kr. Karthaus), Borkavien.

Truschke.

Borlas (Sachsen, AH. Dippoldis-

walde), Börla-, Bören. Misn.

Bayer (Beyer).

Bormmo Anhalt s. Bornum.

Bencke.

Borna (Sachsen, AH.-St.), Borna

Misen., Bornen., -Misen.

Albrecht, Altwein, Andreae (-as),

Auerbach, Bachman, Barthel (-tel),

Beyer, Boschwitz s. Poschwitz.

Böttiger (-cher), Brause, Buchnerus,

Burchard (-dus, -t, -ckart), Bur-

ckart s. Burchard u. Burckhardt,

Burckhardt (-ckart), Colerus s.

Köhler, Crusius, Dacheritz (-iz),

Dachritz (-iz), Däfel s. Döfel,

Dietze (-tze, -ieze), Dieze (vgl.

Dietze), Döfel (Däfel, Doesel,

Doeßelius), Dresen, Ebersbach

(-pach), Erhardt, Ermert, Falke

(-cke), Fitzscher von, Friderici,

Frölich, Graf (-fe, s. auch Gräfe),

Gräfe (s. auch Graf) Gräffe, Gewihn

(-wihn), Gottlöber, Groß, Grüne-

wald, Grünigk (Grunick, Grünig),

Hauschild (-dt), Hause (-sius),

Hemman, Hermann (-man), Hitz-

schelt, Kilian (-nus), Köhler (Cole-

rus, Koe-, Köler), Kuchler (Kuch-

lerus, Kügler), Kühne (Kühn),

Lehman, Lossius (-lius), Martini,

Matthaei, Meißner (Meis-), Nean-

der, Öhme (Oheim), Pauli, Pezold,

Pflugritter (Plugk-), Piltz, Plugk-

ritter s. Pflugritter, Poschwitz

(B-), Rahm (Ramus, Rohm),

Rehfeld (Rehefeld, -dt), Reinhard,

Rohm s. Rahm, Roitzsch, Runger,

Schalitzius, Schleußner (-sner),

Schneider, Schöngast, Schönlandt,

Schrey, Schuncke, Schuster, Senff,

Sperrwalt (Sperw-), Strantz (-nze),

Sturm, Teubner, Thryllitius, Wal-

ther, Werner, Winckler.

Borna (Sachsen, AH. Oschatz), Born;

Starschedel a.

Börnecke (Prov. Sachsen, Kr.

Aschersleben o. Braunschweig, Kr.

Blankenburg), Perneccen. Sax.

Schuppius.

Bornim (Brandenburg, Kr. Ost-

havelland), Boramiensis March.

Plümcke.

Bornsdorf (Brandenburg, Kr.

Luckau).

Iunghans (-hannß).

Bornstedt (Brandenburg, Kr. Ost-

havelland o. Prov. Sachsen, Kr.

Sangerhausen o. Kr. Neuhaldens-

leben, vgl. d. folg.), Bornstad. Sax.

Binder.

- Bornstedt** (Prov. Sachsen, Kr. Sangerhausen, vgl. das vorherg.), Bornstad. Islebien. Herrmann.
- Bornum** (Anhalt, Kr. Zerbst), Bormmo Anhalt. Bencke.
- Borschütz** (Prov. Sachsen, Kr. Liebenwerda), Borschitio Misn., Porschiz., Vorschiz. Meyer, Zeibig.
- Borschendorfensis**-, Borschendorfensis Misn. s. Borschendorf.
- Borsdorf** (Sachsen, AH. Grimma), Borstorf. Pazig.
- Borstena**-, Börstena Misn. s. Pörsten.
- Borstendorf** (Sachsen, AH. Flöha), Borstendorffier.
- Borstorfensis** s. Borsdorf.
- Borussus**-, -bus s. Preussen.
- Bosau** (Oldenburg. Fürstenthum Lübeck), Bosovien. Holsat. Borchers.
- Boserna** s. Poserna.
- Bosoniensis** Ungar. s. Pressburg.
- Bosoviensis** Holsat. s. Bosau.
- Bossendorfensis** Misn. s. Possendorf.
- Bostelwizensis** Siles. s. Postelwitz.
- Bothenheiligen** (Prov. Sachsen, Kr. Langensalza), Botenheiligen. Mosius.
- Bothschappel** s. Potschappel.
- Boxtehuda** Bremen. s. Buxtehude.
- Bracca** Thuring. s. Bachra.
- Brachstedt** (Prov. Sachsen, Saalkr.), Brachstad., -sted. Sax. Haynius, Schulze.
- Brachwitz** (Prov. Sachsen, Saalkr. o. Brandenburg, Kr. Zauch-Belzig), Brachwicen. Schindler.
- Bragernäs** (Theil der Stadt Drammen, Norwegen, Amt Buskerud), Bragernesla Norweg. Moslinus.
- Brambach**, Ober- (Sachsen, AH. Oelsnitz), Brambacen., -bacha Var., Brambachien., Brambachio Var. Adler, Baumgärtel, Dümler, Müller, Neithardt, Osterreicher, Saccus.
- Bramstedt** (Schlesw.-Holstein, Kr. Segeberg), Bramstad., Braunstad. Holsat. Schlaff, Vennighausen.
- Brand** (Sachsen, AH. Freiberg o. AH. Zwickau), Branda Misn., Branden. Klemm, Rupert, Werner.
- Brand** (Oberfranken, BA. Wunsiedel), Brandt; Bünau von.
- Brandenburg** (Preussen, Markgrafs.), Brandenburgien. Jagow de eq., Katte de eq.
- Brandenburg nat. Sax.** (Preussen, Provinz. -Hptst.), Brandenburg., -March., Palaeo-Brandenburg. -March., Neobrandenburg. March. Becke, Brösicke (-che, -chins), Brunemann, Buchholz, Censentius, Crinesius, Curtius, Dames, Damm von, Düring (Düringius), Finckius, Fredersdorff, Fromme, Gantzer, Gebauer, Gebhard, Groeben, Habbedel, Hartwig, Haverlach, Henningus, Hübner (Hübenerus), Jacobi, Iahn (Janus), Kioten, Koppehel, Köppen, Kriebel, Kräger, Kühnel, Laurentius, Lehmann, Lenshacken, Liepe, Lipenius, Löwe, Mason, Matthaei, Matthiae, Mauritius, Mohr, Möser, Müller, Nake, Poßeltus, Remer, Riecks, Sandt a, Stegmann, Strahlus, Ströher, Thidenius, Thiele, Wahlau, Weitzke, Wensche, Weylius, Zeritius.
- Brandenburg nat. Pol.** (Ostpreussen, Kr. Heiligenbeil), Brandenburg. Boruss., -March. [!] Christiani, Dechant, Rebbuhn.
- Brandenburg, Neu-** nat. Pol. (wohl das vorhergeh.), Neobrandenburg., -Neopolitan. Rustius, Wagner.
- Brandenröde** (Prov. Sachsen, Kr. Grafsch. Hohenstein), Brandenröda-, Branderöda Thuring. Haße, Zeitheim.
- Brandenstein** (Prov. Sachsen, Kr. Ziegenrück), Brandsteinio Var. Grahe.
- Branderöda** Thuring. s. Brandenröde.
- Brandis** (Sachsen, AH. Grimma o. Prov. Sachsen, Kr. Schweinitz), Brandicen., Brandisen., Brandisio-, Brandiße Misn., Brandissin. Brunner, Heiderich, Heinrichus, Reinhardt (-di), Wilde, Winckel auß dem nob.
- Brandlebens Lusat.** s. Bendeleben.
- Brandsteinio** Varisc. s. Brandenstein.
- Brandt** nat. Bav. s. Brand.
- Brandsdorf** (Oesterr. Schlesien, BH. Jägerndorf), Brandsdorff; Dreße von.
- Brauna** (Sachsen, AH. Kamenz), Schönberg (-gk) von.
- Braunsbüttelensis** Dittmars. s. Brunsbüttel.
- Braunschweig** (Herzogthum), Brunsvicen. Hoym von eq., Kospoth (-both) a eq., Wrisberg (Wirsberg) a.
- Braunschweig** (Herzogthum Braunschweig, Hptst.), Brunopolitan., Brunowicen., Brunschwicen., Brunsvicen., Brunsvigen. Sax., Brunswicen., Brunswiga Saxo. Achtermann, Adam, Alers, Alev, Barthensleben von, Biehle, Bluhme (Blum), Bodemius, Boden, Bogkmühl, Brendecke, Bröstadt, Brückmann, Cleven, Cocus s. Koch, Dam von, Echten, Elers, Fricke, Hantelmann, Hefenhausen, Heiring, Helmers, Hoffmeister, Hogreve, Holt-hoier, Kam, Koch (Cocus), Kolemeyer, Kropff, Krugelstein, Lampe, Lange, Lastin, Liders, Matthaei, Meken, Mercier, Mirus, Morth, Müller, Natus, Nothdurfft, Odelem, Osterwald, Pape, Papke, Pafier, Petri, Rahn (-ne, -nn), Remer s. Römer, Remmerus, Römer (Remer), Schrader, Setzen, Spieß, Stein, Steiniger, Stißer (Stießen), Stoltzenbergk, Suderhorst, Völckerlingius, Wagner, Waltherus, Weberus, Weis, Ziegenmeyer.
- Braunsdorf** (Prov. Sachsen, Kr. Querfurt o. S.-Weimar, VB. Neustadt o. Schwarzb.-Rudolstadt, LA. Rudolstadt), Braunsdorf., -Thuring. Grönitz.
- Braunsrotha** (Prov. Sachsen, Kr. Eckartsberga), Braunsrothen. Heydenreich.
- Braunstadensis** Holsat. s. Bramstedt.
- Braezensis** Sax. s. Pretzsch.
- Brechten** (Westfalen, Ldkr. Dortmund), Brechten. Tremonien. Vethake.
- Breclingensis** Holsat. s. Brekliff.

- Bredela Misn.**, Bredelen., Bredlen. s. Prödel.
- Breditzensis Thuring.** s. Pretitz.
- Bredow** (Brandenburg, Kr. Osthavelland), Bredoa March. Fägerer.
- Bredtstedt** (Schlesw.-Holstein, Kr. Husum), Bretstad.-, Bretsteda-, Bretstätta Holsat. Ießen (Iesse).
- Breetz Holsat.** s. Preetz.
- Brehna nat. Misn.** s. Bachra.
- Brehna** (Prov. Sachsen, Kr. Bitterfeld), Brehna-, Brena Sax., Brenan., Brenen. Förster, Gotzsche, Höltzel, Koberstein, Krumbiegel (Krumigell, Krumzgel), Lysthenius, Steche (Stech), Werthern von eq. Thuring.
- Breitenau** (Sachsen, AH. Flöha o. AH. Dippoldiswalde), Breitenau., -Misn. Hähnel, Richter, Scheider, Tittel (Titel).
- Breitenbach** (Sachsen, AH. Meissen o. Prov. Sachsen, Kr. Zeitz o. das folg.), Breitenbachen. Kämpf.
- Breitenbach** (Prov. Sachsen, Kr. Sangerhausen, vgl. d. vorherg.), Breitenbaccen.-, Breitenbach.-, Breitenbach. Thuring. Cölerus s. Köhler, Harresius, Köhler (Cölerus), Mahn.
- Breitenberg** (Schlesw.-Holstein, Kr. Steinburg), Breitenberg. Holsat. Reimers.
- Breitenborn** (Sachsen, AH. Rochlitz). Öhler (Öler).
- Breitenbrunn** (Sachsen, AH. Schwarzenberg), Breitenbrunn. Schwarzenburg., -Varise. Gräfuier (Gräff-), Heyland, Krantz, Strobel.
- Breitenfeld** (Sachsen, AH. Leipzig), Breitenfeldt, Hauss Breitenfeldt. Brösigke, (Brösigken) von.
- Breitenhagen** (Prov. Sachsen, Kr. Kalbe), Breitenhayna-Sax. Munc.
- Breitenhain** (S.-Altenburg, LA. Altenburg), Breitenhahn; Breitenhahnen., -haynen. Misn. Ottinger ab, Reinhold, Roithaupt, Winckler, Zipffel.
- Breitenhayna Sax.** s. Breitenhagen.
- Breitenhof** (Sachsen, AH. Schwarzenberg), Breitenhof., -huff. Müller (Mullerus) von (a) Berneck (-eg).
- Breitenstein** (Brandenburg, Kr. Friedeberg o. Prov. Sachsen, Kr. Sangerhausen), Breitenstein. Sax. Knochenhauer, Marquart.
- Breitingen** (Sachsen, AH. Borna). Hammer, Köhler, Spengler, Vollhart.
- Breitenbachensis Thuring.** s. Breitenbach.
- Breitungen** (Prov. Sachsen, Kr. Sangerhausen), Breitungen. Cherus., -Thur. Graulinus (Gru-), Insti, Rüdiger.
- Brekling** (Schlesw.-Holstein, Kr. Schleswig), Breclingen. Holsat. Lutherus.
- Brema Siles.** Gosky.
- Bremen** (Freie u. Hansestadt, deutscher Bundesstaat), Brema-, Bremen. Saxo, Saxo Bremen. Alers, Bockern, Bönich, Bothen, Brock von eq., Bruining, Drosemann, Duner, Dwerhagen, Fedler (-deler), Feerden a, Froichen, Fürsen, Habbe, Hagen, Heisterman, Hedders von Baling, Hollmann, Kappeln von, Knoll, Köhlbrunn (-brun), Kollo, Köser, Kretzmer, Lalmann, Martinus, Mayer, Meier, Melitraeus (Mele-), Meden v. eq., Meyer, Mindemann, Muhlius (Muhlius), Piring, Rorfius, Schmedermann, Schröder, Schulte, Schulte eq., Strömer (Ströhm-), Warner eq., Weinberg, Wendt, Willmann, Willmanns, Wolpmann.
- Brena Sax., Brenan., Brenen.** s. Brehna.
- Brenzloviensis March.** s. Prenzlau.
- Bresa, Gross-** (Brandenburg, Kr. Guben), Bresa-Siles. Buchwalderus.
- Breslau** (Schlesien, Prov.-Hptst.), Bresla-, Breslav., Vratislav., Wratislav. Siles. Acoluthus, Albrecht (Albertus), Albinus, Alde, Amman, Anesorge, Anlauff, Aeschner (Asch-, Äschner), Aßigius (Ass-), Artzad, Augst, Balthaser, Baron (-en), Bartisius, Bartsch, Baumart, Baumgarten, Becken, Becker (Boecker) a, Bernhardi, Berndt (-d), Binner, Blancus, Blümichen, Boecker a s. Becker a, Bogen, Böhme (-m), Boër, Braestedt, Brandt, Braußer (Prauser), Breßler, Breuß, Buches, Buckisius, Budewitz, Burchardi, Burckard, Burckhard (Burg-), Burg. Burghard s. Burckhard, Busch, Butschky, Cahl s. Kahl, Camerarius, Capricornus, Caprivi de, Closius s. Klose, Cretzschmar s. Kretzschmar, Creutzmann, Crinesius, Conrad, Curaeus, Demnich (Denn-), Deßler (Des-), Deutschmannus, Dierich, Dietz (Ditz), Dobennecker, Dobricius, Dominic, Döring, Eckmann, Edlerus, Elberus, Engelhardt, Ernst (-stius), Etzler (Ezlerus), Fabian, Fechner, Feldner (-dener), Fellgiebel, Fibich, Fiedler (-deler), Fischer, Flade, Flegel, Fleischer, Fock, Francke (-ck), Frantz s. Franz, Frantzkus, Franz (-tz), Frecht, Freyenfelß von, Freywald, Fribenius, Friderici (Frie-), Friedrich, Friemel, Frisius, Fritsch (Fritschius, Fritschius, Fritzsche), Frümel a Witte, Fuchsius, Gallus (vgl. Hahn), Gebhard, Geelhart, Geißler, Geitzingerus (Geiz-), Germanus, Geselhöfer (Gesellhofer) s. Gselhoffer, Girßner, Glaubitz, Glogerus, Göbel, Gödick (Godiccius), Göhling, Goldbach (-bachius, Goltbach), Goldbach von, Goldhammer, Goritzer (Goerizerus), Gottschalck (Gotschalckius), Gottwald, Götze (-tzius), Goworreck, Gräffius, Graß (-ssius), Grimm, Großer, Grün, Grundmann de, Gselhoffer (Geselhöfer, Gesellhofer, Gsellhoffer), Günther, Güreke, Guttman, Hache (-chius), Hahn (vgl. Gallus), Hallman, Hancke (-neckius, -nkius), Hänen, Hankius s. Hancke, Hartmann (Hartt-), Haeslerus (Häßler), Hautb, Haunolt von, Hayneccius, Heicke, Heinsius, Heinzius, Hempel (-elius), Henrici, Henselius, Hentzschel, Herfort (-dt), Hermann (-man, -mannus, Herrmannus), Herr, Herrmannus s. Hermann, Hildebrand, Hiller, Hil-

Breslau.

scher, Hoffmann (-man, Hoffmann), Hoffmann von Hoffmannswald, Hoffrichter, Hollmann, Hollsteinus, Holst, Holzberger (Holz-), Hönisch (Honisch, Hoenisch), Hoppius, Hornig, Hübner (-erus), Hubrig (-gius), Hülcher, Hülse (-sius), Iachmann, Iäckel, Iacobi, Iahn, Iacnisus, Ieschke (Ieschel), Iehn, Iohn, Iordan, Iunge (-gius), Iustus, Kahl (Cahl, Kohl), Kaltschmied, Kamper, Käpler s. Kögler, Karger, Katzler, Keitschius, Keyser, Kietzing, Kinner, Kirchheim, Kirstenius, Kitzinger, Klaunig, Klein, Kleiner (-erus), Klingstein, Klippel, Klose (Closius), Klosen de, Knol, Knorr, Kögler (Käpler), Kohl s. Kahl, Kohlhas (-haße, Koulhas) (a), Körner, Körnichen, Krautheim, Kreideweis, Kreker, Kretschmar (Kretsch-, Cretschmar), Kriskche, Kuhn, Kummer, Kunkel, Kupffer, Kurtzmann, Kusche (-schius), Lachmann, Landringer, Lange, Langner, Lähwitz, Lebusch (-buch), Legner, Lerchius, Libigius (-iggius) s. Liebig, Libius, Liebetanz, Liebig (Libigius, -biggius), Lämprecht, Lindner, Lischke (Lische), Litke, Lucas, Luge, Luther (-erus), Mecke, Mederianus, Meißner, Memmiger, Mentzel (-nz), Meyer, Michaël, Miculinus, Milde, Miltenberg von, Monachus, Mößel, Mucciis, Muchal, Mudrach, Mühlfort, Müller, Neander, Neicke, Neubauer, Neugebauer, Neumann, Neumanswaldau a. Nimpsch, Nürnberger, Nüsler, Oderwald, Öhmb, Ößner, Opffergeld, Opitius, Ortlob, Otto, Pantke (Pentke), Pateldt, Pauer, Pauli, Pentke s. Pantke, Pescke, Peucker, Pezelius, Pezoldus, Pfaffendorff, Pfeiffer, Pfitzner, Pohl (-lius), Policke (-ike, -ikius), Pollio, Pomarius, Prasse, Prauser s. Braußer, Preuß (-ße), Prielius, Pusch, Questel (Westel), Rachner von, Rampusch, Raschke, Regius, Reich, Reichel, Reusner (-erus), Richter, Riemer, Rimarn, Rolcke, Rosacius von, Roschky (Roskius, Rosky), Rosenberg, Roskius (-sky) s. Roschky, Rossner (Rosn-), Rother (Rothe), Rüdell, Radolph (-ff), Runge, Ruthardus,

DIE JÜNGERE MATRIKEL D. UNIV. LEIPZIG II.

Breslau.

Sachs s. Sachß, Sachs von Löwenheimb (Saches von Leuenheim), Sachß (Sachs, -sius), Saur, Scabert, Schaf, Scharff, Scheibel s. Scheubelius, Scheide, Scheubelius (Scheibel), Schildbach (Schildt-), Schkade, Schlegel (-elius), Schmid, Schmidt (-ied), Schmogel (vgl. Schwope), Schneider, Schnell, Schoebel (-elius), Schober, Scholtz (vgl. Schultz), Scholtze, Schönfeld, Schreck (-ek, Schröck), Schröer, Schrotius, Schubart (-th), Schultz (Scholtz), Schultze, Schulze, Schulzius, Schurtzmann (-mannus), Schwartz, Schwemlerus, Schwope (viell. ident. mit Schmogel), Scoppius, Seeliger, Seffner, Segmehl, Seidelius, Semper, Senffleben, Serpilius, Sibutsky, Sickart, Siebenhaar (-lahr), Sieber, Sigismundi, Sommer, Spehr, Spranger, Springer (-erus), Sprotta, Steck, Steckel, Steinbrig, Steinmetz, Stephani, Steyer, Stierius s. Stirus, Stifius, Stirus (Stier-), Stockel, Stocklöme (Stocklöhme), Stritzky (Stryzky), Strobach, Stryzky s. Stritzky, Suese, Teichlerus, Teichwitz, Thamale, Tilisch (Thilisch, Tilesius), Titius (Titz), Trauberus, Triller, Trispel, Tschirbrig, Über, Übrig (Übing), Ulrich, Ursinus, Vendius, Vetter, Vick (Viccius), Vincenz, Viti, Vlocke, Vogelwürger, Voigt, Volgnad (-gnadt, -gnand, Vollgnad), Voßius, Wabst, Wachtel, Wagenknecht, Wagner, Waltesgott (Walts-), Walther, Walts-gott s. Waltesgott, Webst, Weidner, Weinlig, Weinling, Weiße (-se), Weltzel, Wendius, Werner (-erus), Westel s. Questel, Wiedemannus, Wilisch (-isius), Wimmer, Winckler, Wirbils, Wolff (-ffius), Wutke (-tcke), Zeth, Zippel, Zirckler, Zobte, Zuckmantel, Zweigel.

Bretagne (Herzogthum, zu Frankreich geh.), Gallo Britann.

Lanier.

Breticensis Thuring. s. Pretitz.

Bretinensis Sax. s. Brettin.

Bretizensis Thuring. s. Pretitz.

Bretscha Sax. s. Pretzsch.

Bretstadensis, Bretsteda-, Bretstättä Holsat. s. Bredstedt.

Brettin (Prov. Sachsen, Kr. Ierichow II), Bretin. -, Brettina-, Brettinen. Sax., Pretin. Sax., Pretin., -Sax.

Butschius, Dietrich, Franck, Frobenius, Hartmann (-man), Ilgen (Illgen), Kappert, Kröbell, Lentzer, Schlaff, Schwalbe, Strauch, Wegner, Zickler, Zimmermann.

Brettinensis Misn., -Sax. s. Prettin, -Sax. s. Brettin.

Breuschwickersheim (Niederelsass, Ldkr. Strassburg), Breuschwickersheim.

Burckel.

Breza Sax. s. Pretzsch.

Brezno Banya o. Briess (Ungarn, Kom. Sohl), Brisna -, Prisenen. Hungar.

Andricius, Simonides.

Brezenschensis Sax. s. Pretzsch.

Briecensis Thuring. s. Brücken.

Brieg (Schlesien, Kr.-St.), Brieg, Briga-Siles., Prigen. -Siles.

Albinus, Albrecht, Beer, Benck, Bernhardi, Böhme (-m), Braun, Camerarius, Cunzius, Curtius, Eschert, Eschrig, Ezechiel, Feller, Förster, Franciscus, Franckenberg von, Gang, Geitsinger, Gerhard (-dt), Gerhards, Geritz (-icius), Gerstenberg, Gerstenmeyer, Geßner, Gleinig, Heinegk (-ck), Herffert, Holfeldius, Homelius, Huberus, Ianteke, Iordan, Iung, Kinner, Kleinmichel, Klippelius, Krappitz, Kretschmar, Krieniß, Kühnel (Kün-), Lackner, Leubscher (-bischerus, -bscherus), Lindner, Ludwig, Make, Mathmann, Mauersberger, Mentzel, Müller (-erus), Oppolius, Pöpler, Pohlius, Pranck von, Raubendorff (Rausen-), Rettig, Ropilius, Saneus, Scheidelwitz (-mitz), Schmettaw, Scholtz, Schumann, Schwertner, Schwopius, Seidel, Seidler (-erus), Stahr, Strauß, Timaeus, Thienel, Trautmann, Walckovius, Weiße, Weißhaupt, Winckler, Zeidler.

Briess s. Brezno Banya.

Briessnitz (Sachsen, AH. Dresden-A.) o. Priessnitz (vgl. das.), Brisnicen.

Richter, Spies.

Briest (Prov. Sachsen, Kr. Stendal). Bismarck a.

- Brietze** (Prov. Sachsen, Kr. Salzwedel), Prizen. March.
Katzke.
- Briga Siles.** s. Brieg.
- Brisaco-March.** s. Friesack.
- Brisensis Bohem.** s. Priesen.
- Brisna Hungar.** s. Brezno Banya.
- Brisnicensis nat. Misn.** s. Briessnitz u. Priessnitz.
- Briswaldensis Brandenburg.** s. Pritzwalk.
- Brixensis Bohem.** s. Brūx.
- Brixenstadensis Franc.** s. Prichsenstadt.
- Brockluniensis Holsat.**
Petersen.
- Broitzensis** s. Brudzyn.
- Brōsa** (Prov. Sachsen, Kr. Bitterfeld), Brōsen-Misn., -Sax.
Schwager.
- Brotterode** (Hessen-Nassau, Kr. Schmalkalden), Broterodam., Brotetria Thuring.
Dörner, Eckhardt.
- Brotzen** (Westpreussen, Kr. Deutschkrona), Brotzena Pol.
Raddatz.
- Brücken a. d. Helme** (Prov. Sachsen, Kr. Sangerhausen), Briccen. Thuring., Brūccen., Brücken. Thuring.
Caesar, Hoseus, Scheraeus, Schmied.
- Brudzyn** (Posen, Kr. Znin), Broitzen.
Rolle.
- Brūheim** (S.-Koburg-Gotha, LA. Waltershausen), Bruheim. Thuring.
Martini.
- Brumby** (Prov. Sachsen, Kr. Kalbe a. Saale), Bumbien. Sax.
Salichius (Salige).
- Brunebuttensis Dithmars.** s. Brunsbüttel.
- Brunn** (Mecklenburg-Strelitz, bei Stargard), Brunna Megapolitan.
Ortling.
- Brūnn** (Mähren, BH.-Hptst.), Brunnen. Morav.
Freyberger, Habelius.
- Brunna Megapolitan.** s. Brunn.
- Brunopolitanus** s. Braunschweig, -Dithmars. s. Brunsbüttel.
- Brunowicensis** s. Braunschweig.
- Brunsbüttel** (Schlesw.-Holstein, Kr. Süderdithmarschen), Braunsbüttel. Dithmars., Brunebutt.
- Brunsbüttel.**
Dithmars., Dithmars. Brunopolitan.
Alardus, Martini, Noltho.
- Brunschwicensis,** Brunsvicen., -vigen. Sax., -wicen., -wiga Sax. s. Braunschweig.
- Brunswiga Schöppenstedt** s. Schöppenstedt.
- Brunswigo Zellerfeld.** s. Zellerfeld.
- Brus** (Böhmen, BH. Pisek), Brusen. Zschertwitz von.
- Brūzwaldensis March.** s. Pritzwalk.
- Brūx** (Böhmen, BH.-Hptst.), Brixen., Pontano-Bohem.
Kundtman (Kunt-), Großmann (Megander).
- Bubenheim** (Mittelfranken, BA. Weissenburg), Bubenheim. Franc. Faulmüller.
- Bublitz** (Pommern, Kr.-St.), Bobliz., Bublic., Bublilio-, Bublizio-Pom. Aykin, Henke, Salomon.
- Buch nat. Bav.** s. Bug.
- Büch** s. Püchau.
- Bucha** (Prov. Sachsen, Kr. Eckartsberga o. Sachsen, AH. Oschatz), Buchav., Buchen., -Misn.
Braun, Krause, Scheller, Müller, Seidel.
- Bucha** (S.-Weimar, VB. Apolda), Bucha-Thuring.
Hafferburgk (Hofferburg).
- Buchau** (Oberfranken, BA. Kulmbach), Bureha.
Giech (Gich) von.
- Buchensis,** -Misn. s. Bucha.
- Buchholtz Misn.** s. Buchholz, -Westphal. s. Bocholt.
- Buchholz** (Sachsen, AH. Annaberg), Buchholtz. Misn., Buchholza-, Bucholdin. Misn., Bucholz.
Fleischer, Georgi, Günther, Kneuper (Knei-), Mayer, Öhme (Öhm), Oertel.
- Buchholz** (Brandenburg, mehrere O. dies. Namens), Bucholz. March., -Mesomarch.
Bein, Krugerus.
- Buchholz** (Brandenburg, Kr. Sorau o. Kr. Kalau), Bucholz.
Pohle.
- Buchhorst Ravenstein.** s. Bockhorst.
- Bucholdinus Misn.** s. Buchholz.
- Bucholzensis March.** s. Buchholz (Brandenburg), -Misn. s. Buchholz (Sachsen), Pol. s. Buchholz (Brandenburg, Kr. Kalau).
- Buchs Frisius.**
Lüppes.
- Buchswald nat. Misn.**
Leder.
- Buchweiler** (Niederelsass, Kr. Zabern o. Oberelsass, Kr. Altkirch), Buxovilla Alsat.
Steinheil.
- Buchwald** (Schlesien, Kr. Hirschberg), Buchwalda;
Reibnitz (-nütz, Reubniz) a.
- Buckau** (Prov. Sachsen, Kr. Ierichow I), Bucu-Magdeburg.
Dreyer.
- Buckeburg** (Schaumburg-Lippe, Hptst.), Buckeburg. Sax.
Ebeling.
- Buckow** (Brandenburg, mehrere O. dies. Namens), Bocka -, Buckov. March., -Medio March.
Damestorff, Güterheck, Klepß, Kuntze, Walther, Wilcke, Willichius (Wilich-).
- Buco-Magdeburg.** s. Buckau.
- Bucoviensis March.,** -Medio March. s. Buckow.
- Buckowien** (Brandenburg, Kr. Luckau), Buckowin. Lusat.
Glasewald.
- Budjada Oldenburg.,** Budjadia Fris. s. Butjadingen.
- Budisin nat. Pol.**
Sunnegk von Graff.
- Budisina-,** Budissa-, Budifa Lusat., Budissen., -dißen., Budissin., -dißin. s. Bautzen.
- Budstadensis Thuring.** s. Buttstädt.
- Buffleben** (S.-Koburg-Gotha, LA. Gotha), Bufflebia-Thuring., Pufflebien.
Löwe, Panser.
- Bug** (Oberfranken, BA. Hof), Buch. Bünau von.
- Bühlan** (Sachsen, AH. Pirna), Bühlahonstein.
Berlepsch (Perlebsch) von.
- Bukin** (Ungarn, Kom. Bacs-Bodrog o. Kom. Krasso-Szöreny), Bukino-Hungar.
Fador.

- Bulckohaynensis**, Bulckolucanus, Bulkenhainen. -, Bulkoheyna Siles. s. Bolkenhain.
- Bullendorf** (Böhmen, BH. Friedland), Bullendorff. Seifert (-tus).
- Bulleritz** (Sachsen, AH. Kamenz), Bullericien. Lusat. Kettang.
- Bumbiensis** s. Brumby.
- Bunau** s. Bohrau, Wendisch-.
- Bunzlau** (Schlesien, Kr.-St.), Bolesla-, Boleslavia-Siles., Boleslavia-Polon., Boleslaven., Bolislav., Bonselau, Buntzlav. Siles., Polislavien. Arnoldus, Boldheim (Boldtheimb), Crantz s. Kranz, Fritzsche, Gerstman, Gryphus, Henisch, Kalmann, Kirchner, Kranz (Crantz), Naubarth, Nerger, Theseus, Tscherning.
- Burato-Franc** s. Bayreuth.
- Burcha** nat. Bav. s. Buchau.
- Burchardtswald.**, Burchartswalt. s. Burkhardtswalde.
- Burchhorstensis** Holsat. s. Borchhorst.
- Burchstadensis** Misn. s. Burgstadt.
- Bürkavensis** Lusat. s. Birckau.
- Burckersdorfensis** Lusat., -Misn. s. Burkersdorf.
- Burckersrodio** Lusat. s. Burkersdorf.
- Burckerswalda** Misn., Burckerswalden., Burckertswalden. s. Burkhardtswalde.
- Burckhaslacensis**, - Franc. s. Burghaslach.
- Burckstadensis** Misn. s. Burgstadt.
- Burckwerbena** Misn. s. Burgwerben.
- Burg** nat. Sax. (Prov. Sachsen, Kr. Ierichow I. o. Saalkr. o. Brandenburg, Kr. Westhavelland o. Schlesw.-Holstein, Kr. Süderdithmarschen o. Kr. Oldenburg, vgl. das.), Burg., -Sax., Burgo-Sax. Altenovius, Betke, Bulichius, Coelius, Ferchland, Hoppe, Iordan, Isen, Keiser, Kohl, Lüdeke, Pitzer, Reimann, Salichius (Salige), Schröder, Schudtlöffel, Selich, StiBer, Willsonn, Winckler (-clerus).
- Burg bei Magdeburg** (Prov. Sachsen, Kr. Ierichow I., vgl. Burg
- Burg bei Magdeburg.** nat. Sax.), Burg. -, Burrichio Magdeburg. Blume, Rohr, Siegfried, Strube.
- Burg** (Schlesw.-Holstein., Kr. Süderdithmarschen, vgl. Burg nat. Sax.), Burgo Ditmars. Matthiesen.
- Burg** (Fehmarn, Insel zu Schlesw.-Holstein geh., Kr. Oldenburg), Burgo Femarien. Münden (-enius).
- Burga** Varisc. s. Burgk.
- Burgardishaynensis** s. Burkartshain.
- Bürgel** (S.-Weimar, VB. Apolda), Burgela-, Bürgelen. Thuring. Bergkman, Eschenbach, Hoch, Triller (Trü-).
- Bürgersdorffensis** s. Burkersdorf nat. Misn.
- Burghaslach** (Mittelfranken, BA. Scheinfeld), Burckhaslacen., Burschlacen. Franc. Schrickel, Schmidt.
- Burgholzhausen** (Prov. Sachsen, Kr. Eckartsberga), Burgholzhausen. Thuring. Rosenhainius.
- Burgk** (Reuss ä. L., Ldgr. Greiz) Barga-, Burgk-, Burken. Varisc. Iahn, Wiest (Wiestius, Wistius), Zembsch.
- Burckersdorf** s. Burkersdorf.
- Burgkscheidung** s. Burgscheidungen.
- Burgo** Ditmars. s. Burg in Schlesw.-Holstein., -Femarien. s. Burg auf Fehmarn., -Sax. s. Burg nat. Sax.
- Burgscheidungen** (Prov. Sachsen, Kr. Querfurt), Burgkscheidung; Burgscheiden. Thuring., Burgscheidungen., Burgscheidunga Thuring., Burgscheidungen. Misn. Birckholtz, Dietzius, Hoym (Haymb) von, Pfaust.
- Burgstadt** (Sachsen, AH. Rochlitz), Burchstad., Burckstad., Burgstad. Misn., Burgstet., -stetten., Burksteten. Barche, Götziger (-tze), Iäger, Krösner (Krosnerus), Pfeimer (-äumer, -eumer), Richter (-erus).
- Burgund** (Frankreich, ehem. Herzogthum).
- Burgund.** Soys de liber baro de Praecipiano, Vause de.
- Burgwerben** (Prov. Sachsen, Kr. Weissenfels), Burckwerbena Misn., Burgwerbia-Weisenfeld. Arnold.
- Burkartshain** (Sachsen, AH. Grimma), Burgardis-, Burkartshayn. Holleuffer (-euffer) von, Kretzschmar (Kretsch-).
- Burkensis** Varisc. s. Burgk.
- Burkersdorf** nat. Misn. (Sachsen, AH. Zwickau o. AH. Meissen o. AH. Dippoldiswalde o. AH. Rochlitz o. S.-Weimar, VB. Neustadt o. S.-Altenburg, LA. Altenburg o. Schwarzburg-Rudolstadt, LA. Rudolstadt), Burckersdorf Misn. Böhme.
- Burkersdorf** (Sachsen, AH. Meissen), Burckersdorff; Miltitz a.
- Burkersdorf** (Reuss j. L., LA. Schleiz), Bürgersdorff., Burckersdorf. Varisc. Riebolt (Ribold).
- Burkersdorf** (S.-Weimar, VB. Neustadt), Burckersdorf; Raschau von.
- Burkersdorf** (Schlesien, Kr. Hoyerswerda o. Sachsen, AH. Zittau), Burckersdorf., Burckersrodio Lusat. Klimpel.
- Burkhardtswalde** (Sachsen, AH. Pirna) o. Burkhardtswalde (Sachsen, AH. Meissen), Burchardtswald., Burchartswald., Burckerswalda Misn., Burckerswalden., Burckertswalden. Misn. Francke, Löderrer, Starcke, Strohbach (Strobach).
- Burrichio** Magdeburg. s. Burg bei Magdeburg.
- Burschlacensis** Franc. s. Burghaslach.
- Buschweiler** (Oberelsass, Kr. Mulhausen), Buschweilern. Alsat. Wagner.
- Buskagrius** Suecus. Petri.
- Butjadingen** (Oldenburg, Amt), Budjada Oldenburg, Budjadia Fris., Butjadinga Oldenburg. Barnsdorff Ursbach, Hersenius, Weinreich.

Bütoviensis nat. Polon.

Slotge.

Buttstädt (S.-Weimar, VB. Apolda), Budstad. Thuring., Butstad, -stet., Buttstad. Thuring., Buttstät.

Ammann (-on), Desmidt, Dromsdorff (Drems-, Drumsdorff), Grosche (-sch), Knoblauch, König, Kracker, Meise (-sse), Meusemann, Mylius, Nicolai, Reiß, Rentsch (Renschius), Roeser, Striegnitz, Urbich.

Butzbach (Oberhessen, Kr. Friedberg), Butzbacen., -Franc., Buzbac. Wetterav.

Kräuter, Sienoldt (Sinoldt) gen. Schutz, Zehmer (-ner).

Butzgavia Misn. s. Putzkau.

Buxovilla Alsat. s. Buchweiler.

Buxtehude (Hannover, Kr. Jork), Boxtehuda-, Buxtehuda Bremen., -Sax. Bohlmann, Brand, Eichovius, Ferdmann, Filter, Hanfstengel von,

Buxtehude.

Maiol, Matthaei, Pfingsten, Pitze, Tancke, Westing.

Buzbacensis Wetterav. s. Butzbach.

Byreudth., Byrotho-, Byrutha Franc., Byruthen. Varisc. s. Bayreuth.

Byruthinensis Thuring. Cinuber.

Byruto-Franc. s. Bayreuth.

C vgl. K und Z.

Cabartza Thuring. s. Kabarz.

Cabelizensis Magdeburg. s. Kabelitz.

Caberzio Thuring. s. Kabarz.

Cada Magdeburg. s. Kade.

Cadelzburgensis s. Kadolzburg.

Cadenensis Bohem. s. Kaaden.

Cadicensis, -zen. s. Kaditz.

Cadolzburgensis s. Kadolzburg.

Cahla Thuring., Cahlen. s. Kahla.

Cainbergk Varisc. s. Kaymberg.

Cala Thuring. s. Kahla.

Calau Sax. s. Kalau.

Calba Magdeburg. s. Kalbe.

Calba Misn. s. Kalbitz.

Calba, -Sax., Calben., -Sax.

Calben. March., -Palaeo March. s. Kalbe a. d. Milde.

Calbicensis-, Misn. s. Kalbitz.

Calbiensis Sax. s. Kalbe.

Calegiensis s. Kalbe.

Calensis, -Thuring. s. Kahla.

Calicensis, -zensis s. Kulitzsch.

Caleda Thuring. s. Cölleda.

Callensis Lusat. s. Kalau.

Callichrunen. Misn. s. Kalkgrün.

Callisiensis Neomarch., Callisio March. s. Kallies.

Calo Thuring. s. Kahla, -Lusat. s. Kalau.

Caloviensis Lusat., -Sax. s. Kalau.

Calva Wirttemberg. s. Kalw.

Calwicensis Misn. s. Kalbitz.

Camberga Thuring., Cambergen., Camburgen., -Thuring. s. Kamberg.

Cambidonensis Suev. s. Kempten.

Camecen., Camentiae-, Camentian., Camentio-, Camentz., Camenz. Lusat. s. Kamenz (Sachsen).

Camerensis Magdeburg. s. Kamern.

Camicensis Lusat. s. Kamenz.

Camino Pomer. s. Kammin.

Camitianus s. Kamenz (Schlesien).

Camitio s. Kamenz.

Camitio Lusat. s. Kamenz (Sachsen).

Camitzensis Siles. s. Kamenz (Schlesien).

Camizensis s. Kamenz.

Camizio Lusat. s. Kamenz (Sachsen).

Cammino Pomer. s. Kammin.

Campidona-, Campidonen. Suev., Campodunen., -Suev. s. Kempten.

Cannawurfensis Thuring., Cannenwurfen. Misn., Cannewurfen., Cannewurfen. Thuring. s. Kannawurf.

Cantoviensis s. Kantow.

Cappela Slesvicen. s. Kappeln.

Cara Magdeburgensis, Caren. Kauffmann.

Carensis Saxo.

Lüderwald.

Carlostadensis-, Carlstad. Suec. s. Karlstadt.

Carlsbad. Bohem. s. Karlsbad.

Carlsburg. Anspach. s. Karlsburg.

Carnovia s. Jägerndorf.

Carolo Thermae s. Karlsbad.

Carolstadensis Suec. s. Karlstadt.

Carpona-, Carponen. Hungar. s. Karpfen.

Carsdorffio-, Carstorf. Thuring., Carstorf. Numburg. s. Karsdorf.

Carta Variscus s. Hof.

Garzensis Neomarch.

Caesareoforensis-, Caesareopoli-, Caesareopolitan. Ungar. s. Kés-márk.

Casekircha Osterland s. Casekirchen.

Caselwicen. Varisc. s. Kaselwitz.

Caşa Hungar. s. Kaschau.

Cassarizensis nat. Saxo.

Creutzen (Creutz) a.

Cassdorfensis Misn. s. Kossdorf.

Casselensis Haß., -Sax. s. Kassel.

Castelfranco (Italien, mehrere O. dies. Namens), Castrum Francum Ital.

Novelli.

Castimontanus Misn., Castiomontanus s. Keuschberg.

Castrum Francum s. Castelfranco.

Catania (Sicilien, Prov.-Hptst.), Catana Neapolitan.

Nepita di.

Catharina (Italien.)

Grimaldis de.

Catholsburg marchionat. Brandenburg. s. Kadolzburg.

Caunensis Littvan. s. Kowno.

Cedingen s. Kehdingen.

Cella S. Blasii s. Zella Sankt Blasii,

-Misn. s. Altzella u. Zella.), -Varisc. s. Zella (Prov. Sachsen),

-Wirttemberg. s. Zell.

Cellada Thuring. s. Cölleda.

Celle (Prov. Hannover, Kr.-St.), Cellen., -Lüneburg., Cellen. Sax.,

Zella Lüneburg.

Bähr (Behr), Bolte, Breiger, Creidius, Gackenholtz, Glotzius, Heyne, Hoier, Hornbostellius, Jordan, Lose, Ölßen (Olsten) von, Schele.

Cellerfeldensis Brunsvig. s. Zellerfeld.

Cernicensis Luneburg. s. Zernien.

- Cervimontanus** -, Cervimontio Siles. s. Hirschberg.
- Chamizensis** Siles. s. Kamenz (Schlesien).
- Champagne** (Frankreich, ehem. Prov.), Champagne Gall. Stephanus.
- Chemnatensis** Palatin. s. Kemnath.
- Chemnicensis** Bavar. s. Kemnath u. Kremnitz, -Lusat. s. Kamenz (Sachsen).
- Chemnitz** (Sachsen, AH.-St.). Chemnicen. -Misn., Chemnitio-Misn.
Andreae, Anermann, Aurich, Bardtmann, Berger, Bergner, Beyer, Bidermannus s. Biedermann, Biebert, Biedermann (Bidermannus), Blüher, Boëtius, Böhme (Bohemus), Bubendorffer, Bufendorffer s. Pufendorf, Colditz, Crusius (-fius), Dathe, Denius, Dinter, Döbel, Eckstein, Engel (-II), Engelmann, Faber, Fillwig, Francke (-ckius), Frantze, Fritzsche s. Fritzsche, Fritzsche (vgl. d. folg.), Fritzsche (Fritzsche, Fritsch, Fritzsche, vgl. d. vorherg.), Garmann (-man), Gebauer, Geyer, Gräbner (Gra-), Gräffner, Graul, Griesbach (Grieß-), Günther, Hahntritt (Hohndritt), Heinemann, Heinrich, Heller, Helliger, Hermann (Herr-), Hiller, Hilliger, Hillwich, Hoffmann, Hommel (-elius), Hohndritt s. Hahntritt, Hornigk, Hübler (-erus), Hummel, Kahle, Kettner s. Köttner, Kindermann, Klemper, Klimper, Köttner (Ketnerus, Kettner), Kreusig, Kunze, Laurentius, Leonhardi, Lestig, Liebert, Lischke, Löscher, Martini, Matthesius, May (Mey), Michael, Michel, Möll (Moll), Naumann, Naefe (Naeve, -vius, Neefe, Nefe, Neffe, Neve), Neiber, Neve s. Naefe, Oluff, Plänckner (Pla-, Plenckner), Platner (-ttner), Plenckner s. Planckner, Pufendorf (Bufendorffer, Pufendorfer, Pufendorffer) Reichel, Reißig (-sig), Richter (-erus), Röder, Rostümpffel (Roßtimpel), Samenhammer, Schäfer, Schaufuß, Scheibner (Scheu-), Schiffner, Schmidt, Schnetter, Schober (-erus), Schröter, Schrufast, Schultze (-Izius), Schütze, Seeligman, Seidel (-elius, Seydel),
- Chemnitz.**
Seydemann, Siegfried, Steiner, Steinmüller, Stroer, Trefurth (-tt), Uhle, Uhlich, Viehwürger, Voigt, Vollrath, Wahl, Weber, Weißkopf (-kop, -kopff), Werner, Zorlemann, Zschopeld.
- Cheruscus** s. Harz.
- Chielonio-**, Chilonien. -, Chilonien. Holsat. s. Kiel.
- Choynecio** Boruss. Wodemannus.
- Chremnicio** Hungar. s. Kremnitz.
- Chresingensis** nat. Bav. Gleichmann.
- Chrimmitschaviensis** s. Krimmitschau.
- Christenbergensis** Cherusc. Stützer.
- Christendorffensis** Varisc. Richter, Taurus.
- Christiana** Dan., -Norweg., Christianen. Norweg. s. Kristiania.
- Christiansandensis** Norweg. s. Kristiansand.
- Christianstadt** (Brandenburg, Kr. Sorau), Christianopoli-, Christianstat. Lusat. Lange, Myngius.
- Chrysora** Siles. s. Goldberg.
- Cibinicensis** Transylvan., Cibinen-, Cibinio-, Cibinis Transylvan. s. Hermannstadt.
- Cicensis** s. Zeitz.
- Cieriße** March. s. Zieritz, Hohen-
- Cilligiensis** s. Züllichau.
- Cimbria** Danus. s. Iütland.
- Ciminiensis** Hungar. s. Szeben.
- Cinta** Boruss. s. Zinten.
- Citholibensis** nat. Pol. Sigismundi.
- Citizensis**, Ciza-, Cizensis Misn. s. Zeitz.
- Cizovis** s. Zitschewig.
- Claptovia** Pomer. s. Klaptow.
- Claudiopolitanus** s. Klausenburg.
- Clausdalen** Sax., Clausenthal. s. Klausthal.
- Clausnicensis** s. Klausnitz.
- Clausthalen.**, -Cherusc., -Hannoveran., -Sax. s. Klausthal.
- Clebergensis**, -Misn. s. Markkleberg.
- Clebzigenis** Misn. s. Klepzig.
- Cledenensis** z. Klöden.
- Clevensis** s. Kleve.
- Clewizensis** s. Klewitz.
- Clingensis** Thuring. s. Klinge.
- Clivensis** s. Kleve.
- Clobicensis** Misn. s. Klebitz.
- Clodra-**, Clodren. Varisc. s. Klodra.
- Clödwizensis** Misn. Fabricius.
- Cmelensis** Misn. s. Knehlen.
- Cnavensis** Varisc. s. Knau.
- Coeblicensis** s. Zöblitz.
- Coblina** Polon. s. Kobylin.
- Cobolenzis** Pomer. s. Koblenz.
- Codbusiensis** Lusat. s. Kottbus.
- Colbanecensis** Pomer. s. Klobatz.
- Colbergensis** nat. Bav. s. Koburg.
- Coldensis** nat. Misn. Steffat.
- Coldicen.**, -Misn., Coldicio-, Colditio Misn. s. Kolditz.
- Coleda-**, Coledan. Thuring. s. Cölleda.
- Coelicoronensis** s. Himmelskron.
- Collberga** Pomer. s. Kolberg.
- Cölleda** (Prov. Sachsen, Kr. Eckartsberga), Caleda-, Cellada-, Coleda-, Coledan., Collada-, Colleda-, Cölleda-, Collen., Collida Thuring.
- Colonia** Thuring., Colonien prope Erfurt.
Eubeling, Fuhrmann, Gewinn, Haldmann, Hoffmann, Jördens, Keil, Krippendorff, Meisekorn, Mylius, Otto, Reichenbach, Saltzmann, Siedel (Siedelius), Stöpel (-ppel), Teuber.
- Collensis** s. Cölleda.
- Collicensis** s. Kuhlitzsch.
- Collida** Thuring. s. Cölleda.
- Colma**, -Misn. s. Kollm.
- Colmaria** -, Colmaren. Holsat. s. Kollmar.
- Colmensis** Misn. s. Kollm.
- Colonia Agrippinen.** s. Köln a. Rhein, -March. s. Kölln a. d. Spree, -Misn. s. Kölln a. d. Elbe, -ad Spream March. s. Kölln a. d. Spree, -Thuring. s. Cölleda.
- Coloniensis** Bav. s. Köln a. Rhein, -prope Erfurt s. Cölleda, -Franc. s. Köln a. Rhein, -March., -ad Spream, ad Suevum s. Kölln a. d. Spree.
- Connersdorfensis** Misn. s. Kunnersdorf.
- Connewizensis** s. Konnewitz.
- Constapelensis** s. Konstappel.
- Conzendorffensis** Siles. s. Kunzendorf.

- Coepenicensis March.** s. Köpenick.
Corbachio Waldec., Corbacen.,
 Corbacen. Waldec. Westphal.,
 -Westphal. Sax., Corbaco Waldec.
 s. Korbach.
Corbena Siles.
 Petri.
Corbetha s. Korbetha.
Cordizensis Misn. s. Kolditz.
Corenbergensis Westphal. s.
 Kornberg.
Corlumo Holsat.
 Hoier.
Corneranus, -Thuring. s. Körner.
Cornerop Dan. s. Kornerup.
Corona-Curland, Coronen. s. Kur-
 land.
Corona Transilvanus, -Trans-
 sylvan., -Tranßylvan., -Transyl-
 van. s. Kronstadt.
Coronensis s. Kronach.
Coronensis, -Transsylvan. s. Kron-
 stadt.
Cöseliz Pomeran. s. Köselitz.
Coslicensis Misn. s. Kösslitz.
Cöslina-, Cöslinen-, Cöslino-,
 Coeslino Pomer. s. Köslin.
Cöslizensis s. Kösslitz.
Cosmensis s. Kosma.
Cöbalino Pomer. s. Köslin.
Cossensis Hungar. s. Kaschau.
Cöblicensis Misn. s. Kösslitz.
Cöblinensis Pomer. s. Köslin.
Costorfensis s. Kossdorf.
Cöstricensis, Coestricen. Misn. s.
 Köstritz.
Cosvicensis s. Koswig.
Coswetaviensis s. Kosweda.
Coswicensis Anhaltin. s. Kos-
 wig nat. Sax., -Misn. s. Koswig
 nat. Misn.
Coswiga Anhaltin. s. Koswig nat.
 Sax., -Misn. s. Koswig nat. Misn.
Coswizensis Misn. s. Koswig nat.
 Misn.
Cotbusiensis Lusat., -Siles., Cot-
 busio Lusat. s. Kottbus.
Cotena-, Cötena Anhaltin., Cöten.,
 Cotha Anhaltin. s. Köthen.
Cothbusiensis Lusat. s. Kottbus.
Cothena Anhaltin., -Sax., Co-
 thenas, Cöthen, Cothonien., -Sax.,
 Cöthonien., Cotinen. Anhaltin. s.
 Köthen.
Cotta Pirnen, Cotte Misn. s. Kotta.
Cottingensis Sax. s. Göttingen.
- Cottingham** (England, Grafschaft
 York), Kottingham Angl.
 Plumptre.
Cottwicensis March. s. Kottbus.
Cotwicensis Bohem. s. Kottwitz.
Cracoviensis, -Polon. s. Krakau
 nat. Pol.
Cradensis Magdeburg.
 Helmdorff.
Craizennis Varisc. s. Greiz.
Cranioborna Thuring. s. Kranich-
 born.
Cranzallio Misn. s. Kranzahl.
Crapizensis, Crappitio Siles. s.
 Krappitz.
Cräslicensis s. Graslitz.
Cratzdorff s. Krotzdorff.
Crazoviensis Bohem. s. Kratzau.
Crebelensis Misn. s. Kröbern.
Crebicensis s. Kröbitz.
Crebra Misn., Crebren. s. Kröbern.
Creilsheimensis Franc. s. Krails-
 heim.
Creipensis s. Kraupa.
Cremba Holsat. s. Krempe.
Cremizensis, Cremnicio Hungar.,
 Cremnitio Pannon. -Ungar. Crem-
 nizen. Hungar. s. Kremnitz.
Cremptzow March. s. Kremzow.
Cresla Misn. s. Krösseln.
Creuna Transylvan.
 Plecker.
Creusa Franc. s. Kreussen., -Thu-
 ring. s. Greussen.
Creuscha Misn. s. Kreischa.
Creussa Thuring. s. Greussen.
Creußensis Franc. s. Kreussen,
 -Misn. s. Greussen.
Creutzbergensis nat. Pol. s.
 Kreuzburg i. Schlesien.
Creutzburgensis, -Franc. s. Kreuz-
 burg i. S.-Weimar.
Creutzburgo Pruss. s. Kreuzburg
 i. Ostpreussen.
Crevesensis March. s. Krevese.
Cribicensis, Cribizen. Misn. s.
 Kriebitzsch.
Crickstetensis s. Kriegstädt.
Crimderodensis Sax. s. Krimde-
 rode.
Crimmensis s. Grimma.
Crimmicensis, Crimmicia-, Crim-
 micio-, Crimmitio Misn. s. Krim-
 mitschau.
Crimmitschau, - Misn., Crim-
 mitsau, Crimmitzsch., Crimmizen.,
- Crimmitschau.**
 - Misn., Crimmizschau. s. Krim-
 mitschau.
Crimnicensis Thuring.
 Knabius.
Crimnitio-, Crimnitzschavia Misn.,
 Crimtschau s. Krimmitschau.
Cripena s. Krippen.
Cröbelensis, Cröbelnen. s. Kröbeln.
Croitizensis Siles. s. Grötsch.
Croizensis Misn. s. Groitzsch.
Crolga Siles.
 Fersius.
Croelwizensis s. Kröllwitz.
Cromhermersdorfensis Misn. s.
 Krumhermersdorf.
Cronspizensis Varisc. s. Krons-
 witz.
Cronstadensis Transylvan. s.
 Kronstadt.
Crosna Siles., Crosnen., -March.,
 -Siles., Croßa-, Croßena Siles.,
 Croßenen. s. Krossen (Prov. Bran-
 denburg).
Crossensis, - Croßen. Misn. s.
 Krossen (Prov. Sachsen).
Crossensis, Croßen., Crossnen. nat.
 Pol. s. Krossen (Prov. Branden-
 burg).
Crossolbersdorfensis Misn. s.
 Grossolbersdorf.
Crostaun, Crosten. Lusat. s. Krostau.
Crotendorffensis, - Misn. s. Krot-
 tendorf.
Crottendorffensis Misn., -nat.
 Pol. s. Krottendorf.
Cruceburgo Pruten. s. Kreuzburg
 i. Ostpreussen.
Crucenau Palatin. s. Kreuznach.
Crucibergensis, - Cruciburgen.
 Thuring. s. Kreuzburg (S.-Weimar).
Cruciburgo Siles. s. Kreuzburg
 i. Schlesien.
Crucisburgo Livon. s. Kreuzburg
 i. Russland.
Crumbachensis Misn. s. Grum-
 bach.
Crämla Varisc. s. Krimla.
Crumpa Thuring. s. Krumpa.
Crusemarka, -marcko March. s.
 Krusemark.
Crusia Franc. s. Kreussen.
Cryphorinus Lusat. s. Greiffen-
 berg (Schlesien).
Csank (Ungarn, Kom. Hont), Zan-
 keus Ungar.
 Störinger.

- Cuculoviensis Thuring.** s. Kukulau.
Culmbacensis s. Kulmbach.
Culicensis, - Misn., - Varisc. s. Kulitzsch.
Cullenbacensis, Culmbacen., - Franc., Culmbachen., Culmbaco Franc. s. Kulmbach.
Culmensis Misn. s. Kollm u. Kulm.
Culnbeyensis Misn. s. Kollenbey.
- Cumberland** (England, Herzogthum), Cumbria Angl. Nickolsohn.
Cumlosensis Prignizio-March. s. Kumlosen.
Cunstappelensis s. Konstappel.
Cuprimontanus s. Kupferberg.
Curia, - Bav., - Varisc., Curien. Franc., - Varisc. s. Hof.
Curonensis s. Kurland.
Cusa Thuring. Zschackwiz.
Cuslinensis Pomer. s. Köslin.
- Cussella Bav.** s. Kusel.
Custrin., Cüstrin. March., - Neomarch. Cüstrino Neomarch. s. Küstrin.
Cybinio Transylvan. s. Hermannstadt.
Zycensis s. Zeitz.
Cygnus, Cygnaeus, Cygnea Misn., Cygneus s. Zwickau.
Cystricensis s. Köstritz.
Cystrinensis s. Küstrin.
Cycensis s. Zeitz.

D vgl. T.

- Daama Sax.** s. Dahme.
Daber (Pommern, Kr. Naugard o. Kr. Randow o. Kr. Stolp), Dabera Pom. Beier, Gulderman.
Dabergotz (Brandenburg, Kr. Ruppín), Dabergoz. March. Meermann.
Dabringhausen (Rheinprov., Kr. Lennep), Dabringhusa - Montan., - Westphal. Emminghauf, Schmid.
Dahl (Westphalen, Kr. Paderborn o. Ldkr. Hagen), Dahla Westphal. Schreiber.
Dahlen (Sachsen, AH. Oschatz, vgl. Thal), Thallen; Dahlen., Dalena., Dalen., Dhalen. Misn. Cademann, Döring (-gl), Eybisch, Fischer, Fränckel, Müller, Ragewitz (-z), Schroth, Tämichen, Weiße.
Dahlenberg (Prov. Sachsen, Kr. Wittenberg), Dalenberg. Friderici.
Dahme nat. Sax. (Brandenburg, Kr. Iüterbog - Luckenwalde) oder **Damm** (Brandenburg, Kr. Iüterbog - Luckenwalde), Daama -, Dahmen., Dama -, Damen. Sax., Thamen. Sax. Berger, Franckenberger, Meiner, Nathan, Weichart, Winter (Wintzler), Wogias (Woog, -gius), Wonne.
Dahme nat. Pol. (Schlesien, Ldkr. Liegnitz), Dama Lusat. Stick.
Dahrendorf (Prov. Sachsen, Kr. Salzwedel), Darhen. Blumenauer.
- Dal** (Schweden, Län Vermland), Dalia Wermeland. Suec. Eurelius.
Dalekarlien (Schweden, Landstrich, ungefähr gleich mit Län Kopparberg), Dalecarlia, - Suec. Gangius, Nordlindus, Norn.
Dalena, Dalen. Misn. s. Dahlen.
Dalenbergensis s. Dahlenberg.
Dalholdensis Holsat. Leo.
Dalia Wermeland. Suec. s. Dal.
Dalino Transylvanus. Kelpius.
Dallwitz (Sachsen, AH. Grossenhain) o. Thallwitz (s. das.), Dalvic., Dalwic., Dalwiz. Misn. Hollmeyer, Weiner.
Dama Lusat. s. Dahme nat. Pol., - Sax. s. Dahme nat. Sax.
Damensis Neomarch. s. Damm, - Sax. s. Dahme nat. Sax.
Daemertina March. s. Demerthin.
Damm (Brandenburg, Kr. Königsberg, vgl. Dahme), Damen. Neomarch. Tidemann.
Damm, Alt- (Pommern, Kr. Randen), Dammen., Damo Pom. Matthiae, Neffling.
Danebergensis Brunsvic. s. Dannenberg.
Dänemark (Königreich), Dania Sax., Danus, - Sax. Anckerson, Baggerus, Beck, Dolmarus (Doll-), Hardenbergk eq., Haugwiz von eq., Hoëus (Höeg), Hübsch von eq., Iul, Lugge eq., Mullenius, Pirckerode, Ranchius,
- Dänemark.** Scavenius, Schade nob., Schultze, Wandalinus, Windig de eq.
Danheimio Thuring. s. Dannheim.
Dannenberg (Hannover, Kr.-St. o. Kr. Osterholz o. Brandenburg, Kr. Oberbarnim, vgl. d. folg.) Albinus, Friccius, Pfreundt.
Dannenberg (Hannover, Kr.-St.), Danebergen. Brunsvic. Lüdeken.
Dannheim (Schwarzburg-Sondershausen, LA. Arnstadt), Danheimio-, Dannheim. Thuring. Reißland (Reisland, Reuffhaldt, -landt).
Dänstadiensis Misn., Dansteden. s. Tennstedt.
Dantiscanus, Dantisco Bohem. s. Danzig.
Danus Ripen. s. Ribe, - Sax. s. Dänemark.
Danzig (Westpreussen, Prov. Hptst.), Dantiscan., Dantisco Bohem. [!], Gedanen. Boruß., Gedano Boruß., - Pruß. Albinus, Andersbach, Andersson, Baumgartt, Bensch, Berend, Bergius, Bergmann, Bobart von (a), Böhme, Brackermann, Bucheim, Bukky, Businus, Carmar (-man), Christkius, Dangelius, Danitz, Dillger, Döbel (-elius), Doeblers, Dragheim, Dyßeldorff (Dießel-, Dißel-) a, Engel, Engelke, Epstein, Ewald, Fabricius, Fehlavius, Ferber, Fick, Friderici, Fießloff, Gerber, Gnospius, Gottwald, Gra-

Danzig.

dus, Grischow, Groddeck, Gurlay, Hanschius, Hartzsch (-tsch), Heckerus (Hek-), Heinrichsdorff s. Heinrichsdorf, Heisius, Hekerus s. Heckerus, Heinrichsdorf (Heinrichsdorff), Herfert, Heßus, Heuseus, Hoefer, Höfichen, Hollwellius, Ianichius, Iunge (-gius), Kehler, Kirsch, Klemm, Kolbius, König, Krieg, Kunstius, Lange, Liebmann, Laßenius, Lichtenfeld, Lohsa, Majus, Marquardus, Mascov, Meßerschmidt, Mollerus, Neander, Neufeldt (Newenfeldt), Nixdorff, Öhlhaffen (Oelhaff), Palm, Paulitz, Piceus, Preitt, Reinhold, Rhott s. Roth, Richter, Rosenberg, Roth (Rhott), Schilberg, Schildknecht, Schlackow, Schlieff, Schlodt, Schmid, Schmiedt, Schröder, Schröter, Schultze, Schumann (-man), Schweickertt, Seidel (Sey-), Setho, Seydel s. Seidel, Siegfried, Sivert, Siverz, Söhner, Stammer, Stesorocovius, Stoddert (Stodtert), Straus. Stäve (Stu-), Taut, Tautenius, Tessihn, Thurau (-ow), Torschier, Ulmiz, Ungebauer, Vedderus, Verch, Vogetius, Völcker, Webersky, Weickmann, Zacharias, Ziegenhagen.

Darhensis s. Dahrendorf.

Darmstadt (Hessen, Hptst.), Darmstadt. Haß., -Heß.

Engelhardt, Erbenius, Keller, Schaefferus, Vietor, Zühl.

Dassel (Hannover, Kr. Einbeck), Daßela Sax.

Regemann.

Dassow (Mecklenburg-Schwerin, AG. Grevesmühlen), Dassov. Megapolitan., -Sax.

Tarnovius (Da-, Turnovius).

Dastungensis Hercin s. Tastingen.

Daetlingo-Oldenburgensis s. Dötlingen.

Daubitz (Schlesien, Kr. Rothenburg), Daubic., Daubiza-, Taubiz. Lusat.

Renisch, Schertz, Schimberg (Schüm-).

Daumitzsch (S.-Weimar, Kr. Neustadt), Daumizen.

Scheigel.

Dauterwalda Misn. s. Tauterwalde.

Debelensis Misn. s. Döbeln.

Debernicensis -, Deberwicensis Misn. s. Döbernitz.

Debretzin (Ungarn, Kom. Hajdu), Debrenza Hungar. Kirallus.

Dederstedt (Prov. Sachsen, Mansfelder Seekr.), Dederstad. Mansfeld. Schilling.

Dedicensis Lusatus. Hoffmann.

Degnitz s. Dögnitz.

Deiditz s. Teuditz.

Deitzen, Deizen. Misn. s. Deutzen.

Dela Varisc. s. Dölau.

Delckaw s. Dölkau.

Delehmensis Lusatus. Eysleben.

Delitzsch (Prov. Sachsen, Kr.-St.), Delicio Misn., Delitia-Misn., Delitian., Delitien. Misn., Delitio Misn., Dölic., Dolitian., Döltian.

Andreae, Auerbach, Bareit s. Parreidt, Bärtichen, Becker, Boer, Beuttel, Blumenröder, Böckel, Boltz, Bornmann (Bornemann, Bornman, -mannus, Borrmann), Brade, Bundmann, Caschauer, Clauder (-erus), Crusius, Dietz, Dimpelius, Eisener, Engelman, Erdmann, Fiedler (Fiedeler, -dtler), Fischer, Flohr, Förster, Frentzel, Freund (-dt), Fuchs, Gippert (-dt), Gradehand, Hartmann (-man), Haße, Heidmann (Heyd-), Heintze, Heller, Herckerus, Herschtebrodt, Heydmann s. Heidmann, Hildebrandt, Hilmann, Iäger (Iae-), Ilgen (Illgen, Illigen), Iohn, Karnal, Kirchhoff (-choff), Knöpffler, Kopff, Kranach, Kratzsch (-tsch), Kühne, Kunitsch, Lange, Lehmann (-mannus), Lochner, Lohsius, Luppe (-pius, -ppius), Mahn (-nius), Mayer s. Meyer, Medisz (-cz), Meley (Mehley, Melay), Meyer (May-), Montanus, Müller, Nobis, Päncker, Parreidt (Bareit, Pareith, Parreit, Parreth, Parrit), Petermann, Pistorius, Pöckel, Probst, Ralla-Reinitzsch, Richter, Rädcl (Ru-), Sauer (Sawer), Schäffer (Schäfer), Scharschmid, Schatter, Scheller s. Scholler, Schiff, Schlundt, Schnocke, Scholler (Sche-), Schubert, Schultze

Delitzsch.

(-tz, Schulzius), Schumann, Schütze, Schwenck (-nke), Sittich (-ig), Starcke (-ckius), Storch, Stroh (Ströh, Strohe), Tramme, Trautmann (-mannus), Tzansch, Tzschitke (-etke), Übe, Voigt, Wanckheim, Wiederauf (-uff), Wilcke, Wittich (-ig), Zechendorff.

Delmenhorst (Oldenburg, Amts-St.), Delmenhorst. Fris., -Oldenburg., -Sax., Delmhorst.

Ellebracht, Fabricius, Griepengerl, Hagen, Heinigken (-iken), Hoffmann, Hurrelman, Luther, Maeß, Mildehaupt, Overmannus, Schlutter, Silckenstedt, Strackerjan, Theodorici (-cus).

Delmhorst s. Delmenhorst.

Delziensis s. Dölzig.

Demerthin (Brandenburg, Kr. Ostprignitz), Daemertina March.

Collasius.

Demitz (Sachsen, AH. Bautzen), Demicen.-, Demizen. Lusat., Demnien. Lusat.

Caspari, Raeze (Rezius).

Demmin (Pommern, Kr.-St.), Demnien., -Pom.

Rumpff, Waznikelius (-kenius).

Demnicensis Lusat. s. Demitz.

Demrau s. Dombrowe.

Dennstedensis, Dennstadiensis, -Thuring., Denstaden. Thuring., Densteden., Denstedt. s. Tennstedt.

Deps (Oberfranken, BA. Bayreuth), Depsio Varisc.

Küfnerus.

Derbachensis Hennebergen. Sesemannus.

Derstewizensis, -Misn. s. Dörstewitz.

Desdorffio Halberstadiensis s. Diesdorf nat. Sax.

Dessau (Anhalt, Hptst.), Dessav., Defav., Deßav., Deßavia Anhaltin.

Adler, Alberti, Boas, Bohemus, Bölerus, Colerus s. Köhler, Frensdorff, Harsleben, Herrius (Horrius), Hesius, Horrius s. Herrius, Iäger, Kitzscher, Kohl, Köhler (Colerus), Krügerus, Lehmann, Lucius, Meyer, Milagius (-sius), Pauli, Rarisch (-visch), Rauner, Ravisch s. Rarisch, Starcke, Steinhäuser,

Dessau.

- Walwitz a, Weider, Wölffer, Zach, Zaunschleifer.
Destorfensis Sax. s. Diesdorf nat. Sax.
Detern (Hannover, Kr. Leer), Deteren. Fris.
Holtzhauf.
Detmold (Lippe-Detmold, Hptst.), Dethmold. Westphal.
Clausing.
Detra Francus s. Detter.
Dettaviensis s. Tettau.
Dettelbach (Unterfranken, BA. Kitzingen), Dettelbacen.
Fürst.
Detter (Unterfranken, BA. Brückena), Detra Franc.
Weinreich.
Deuben (Sachsen, AH. Dresden o. AH. Grimma o. Prov. Sachsen, Kr. Weissenfels), Deuben Misn.
Neitschütz (Neitzschütz) eq.
Dencensis Misn. s. Deutzen.
Deumen (Prov. Sachsen, Kr. Weissenfels), Deumena Misn.
Bach.
Deuna (Prov. Sachsen, Kr. Worbis), Diehne Eisfelden.
Hagen von.
Deutleben (Prov. Sachsen, Saalkr.), Deutleben. Sax.
Grabler.
Deutsch Breille (Schlesien, Kr. Ohlau), Teutzch Breylau.
Rohr et Steinau a.
Deutzen (Sachsen, AH. Borna), Deitzen; Deizen., Deucen. Misn.
Bernstein a, Oberdorf (-ff).
Dewitz nat. Misn. (Sachsen, AH. Leipzig), Dewicen.
Haupt.
Dewitz nat. Sax. (Mecklenburg-Strelitz, Kr. Stargard o. Prov. Sachsen, Kr. Osterburg), Dobiz. Sax.
Nauze.
Dhalensis Misn. s. Dahlen.
Dia Gallus s. Dié.
Dibengensis s. Düben.
Dié (Frankreich, Dep. Drôme) o. St. Dié (das., Dep. Vosges), Dia Gall. Reyus.
Diebens Misn., Diebengensis s. Düben.
Diefenau s. Tiefenau.
Diehne Eisfeldensis s. Deuna.

Diehsa (Schlesien, Kr. Rothenburg)

- o. Dissen (Brandenburg, Kr. Kottbus), Disa Lusat.
Eßig.
Diemarden (Hannover, Ldkr. Göttingen), Dimerten. Sax.
Meyer.
Diemicen. Misn. s. Grossthiemig.
Diepholz (Hannover, Kr. Grafsch. Diepholz), Dipholt. Sax.
Kühle.
Diesdorf nat. Misn., Dristorffen. Misn.
Methe.
Diesdorf nat. Sax. (Prov. Sachsen, Kr. Wanzleben o. Kr. Salzwedel, vgl. d. folg.), Diestorph Sax.
Wetzel.
Diesdorf nat. Sax. (Prov. Sachsen, Kr. Wanzleben, vgl. d. vorherg.), Desdorffio Halberstadien, Destorf. Sax.
Neubaner.
Dieskau (Prov. Sachsen, Saalkr.), Diskav. Sax.
Örnster.
Diestorphensis Sax. s. Diesdorf.
Dietersbach Misn. s. Dittersbach.
Dietersbacensis -, Dietrichsbachen. Lusat. s. Dittersbach.
Dillingen (Schwaben, BA.-St.). Albrecht.
Dimertensis Sax. s. Diemarden.
Dimnicensis s. Grossthiemig.
Dinkelsbühl (Mittelfranken, BA.-St.), Duncelsbühlen., Dünckelspiel., Dünckelspula Suev., Zeapolis Bav., -Suev.
Blaufeld, Laib, Lederer, Schäffer (Schäfer), Vetter.
Dipholtensis Saxo s. Diepholz.
Dippach (Oberfranken, BA. Bamberg II. oder Unterfranken, BA. Hassfurt o. S.-Weimar, VB. Eisenach o. Hessen-Nassau, Kr. Schmalkalden).
Boynenburg von.
Dippoldiswalde (Sachsen, AH.-St.), Dippelswald., Dippoldissylvan., Dippoldiswald. Misn., Dippoldiswald. Sylvan., Dippoldtswalda., Dippoltswalda-Misn., Dippoltswald.
Andreas, Coccejus (-ccaesus), Dorner, Hayne, Hempel, Hickmann, Keilpflug (-gius), Kobitzsch, Köhler, Kotte, Kühn (-no), Lucius, Möller s. Müller, Morgenstern, Mulbach,

Dippoldiswalde.

- Müller (Mo-), Nicolai, Nitzsche (Nitsche, -schius), Schneider, Steinbach, Vading (-nus).
Dirschau (Westpreussen, Kr. Preuss. Stargard), Dirsau Bor.
Stoll.
Disa Lusat. s. Diehsa.
Diskaviensis Sax. s. Dieskau.
Dißeldorfensis nat. Misn. s. Dußeldorpensis.
Dissen s. Diehsa.
Ditersbacensis s. Dittersbach.
Ditfurt (Prov. Sachsen, Kr. Aschersleben), Dithfurt.
Müller.
Dithmarschen (Ldsch. im ehem. Herzogth. Holstein, j. Prov. Schlesw.-Holstein), Diethmars., Dietmars. Holsat., Dithmars., - Holsat., Ditmarsch., Ditmars., Marca Dittmarsch., Holsatia Dithmars.
Bensen, Blohne, Denckerus, Dethlerus, Dethlevi, Dressenius, Gencher a, Iohannsen (Iohansen), Iungius, Keldelius, Ram, Schritzmeierus.
Dittersbach nat. Misn. (Sachsen, AH. Frankenberg o. AH. Dippoldiswalde o. AH. Freiberg o. AH. Pirna), Dietersbach., - Misn., Ditersbac., Dittersbach.
Conradi (Cun-), Kennerus, Rennerus, Scheucker (-ker), Schütze.
Dittersbach nat. Misn. (Sachsen, AH. Meissen), Dietersbach;
Kiesewetter [a].
Dittersbach nat. Pol. (Sachsen, AH. Löbau), Dietersbac., Dietrichbach. Lus.
Rönsch, Schultetus.
Dittersdorf (Sachsen, AH. Schwarzenberg o. Reuss j. L., LA. Schleiz o. S.-Weimar, VB. Neustadt a. Orla), Dittersdorf. Varisc.
Bleidner.
Dittmannsdorf (Sachsen, AH. Rochlitz o. AH. Borna o. AH. Meissen o. AH. Freiberg o. AH. Flöha), Dittmannsdorf.
Funcius.
Dittmarschus s. Dithmarschen.
Divék (Ungarn, Kom. Turocz o. Kom. Neutra), Diweka Ungar.
Palumbini.
Divo Andreensis Ungarus s. András, Szent -.

- Diweka Ungar.** s. Divék.
- Döbeln** (Sachsen, AH.-St.), Debelen. Misn., Dobela Misn., Doebela Misn., Döbelen., Doebelen., Doeblen., Döb-
len. -, Döblichen. Misn.
Alecke, Allius vgl. Knoblauch, Andreae, Asmon, Abmann, Aster, Avenarius, Balduinus, Bartholomaeus, Baumgarten, Bernhardt (-d), Beyer, Clajus, Conrad, Conradi, Dähne, Diede, Dietsch (Ditzsch), Dreyßig (-sig), Eckart, Eckhardt, Falckener, Fehre, Fleck, Frantze (-cce), Gerlach, Geske (Geß-), Glockner, Greve, Hackelman, Hausner (Heuß-), Hayoff, Herbst, Heußner s. Hausner, Hillig, Hillman, Hofer (Hö-), Hoffmann, Höllig, Knaut, Knoblauch (-och, vgl. Allius), Köhler, Krettinger, Krietz (-itz), Kromayer, Lehmann (Leheman), Lehman, Lehmann, Löhman), Mörbiz (-itzius), Ohm-müller, Opitz (-iz), Otto, Pfätzner, Riedel, Rose, Schauman, Schindeler, Schreber (Sreber), Schreiber, Schumann (Schue-), Schütz (-tze), Sereber s. Schreber, Seyfried, Starcke (-ck), Steuer, Stürtz (-tze), Uhle, Uhlmann (-man, Ulman), Vogel, Walrich, Wildtfeuer, Wurm (Wormius), Zengker, Zimmermann (-man).
- Döben** (Sachsen, AH. Pirna), Döben., - Misn.
Schönfeld von, Seiler, Vogel.
- Dobera** Misn. s. Döbra.
- Doberenenensis** s. Döbern.
- Dobergast** (Prov. Sachsen, Kr. Weissenfels), Dobergast., Dobergasto Misn.
Gräfe, Hartwig.
- Döberitz** s. Döbernitz.
- Doberlucca** Lusat. s. Dobrilugk.
- Döbern** (Prov. Sachsen, Kr. Delitzsch o. Kr. Torgau), Doberenen.
Bruckmeyer.
- Döbernitz** (Prov. Sachsen, Kr. Delitzsch), Döberitz; Debernien., Deberwien., Dobernicen., Döbernicen. Misn.
Luckowin a, Wolff (-ffius).
- Dobichau** (Prov. Sachsen, Kr. Querfurt), Dobichau Thuring., Dobiga Misn.
Claus, Schied.
- Dobitschen** (S.-Altenburg, LA. Altenburg), Dobizen. Misn.
Zscheiper.
- Dobizensis** Misn. s. Dobitschen, - Sax. s. Dewitz.
- Döblensis, Doeblen.** Misn. s. Döbeln.
- Döblicensis** Misn. s. Döbeln., -Sax. s. Döblitz.
- Döblitz** (Prov. Sachsen, Saalkr.), Döblichen.
Hilbertus.
- Döbra** (Sachsen, AH. Dippoldiswalde), Dobera-, Döbra Misn.
Tittel.
- Dobrilugk** (Brandenburg, Kr. Luckau), Doberlucca-, Dobrilucen., Dobrilucca-, Dobriluka-Lusat.
Andrich, Müller, Schaper, Schmied (-id).
- Dobschau** (Ungarn, Kom. Gömör), Dobscha Ungar.
Wächter.
- Dögnitz** (Sachsen, AH. Grimma), Degnitz.
Rostius.
- Döhlen** (Sachsen, AH. Dresden o. AH. Rochlitz o. Prov. Sachsen, Kr. Merseburg o. Kr. Torgau), Dohlen.
Hanauer.
- Döhna** (Sachsen, AH. Pirna), Dohna-Pirnen., Dohnen., Donen., Thonen. Misn.
Bretnitz (-ütz), Groh, Gröschel, Hierich, Kittel, Laurentius, Lehmann.
- Dörlau** (Reuss ä. L., LA. Greiz), Dela-, Dola Varisc.
Greßelius, Müller.
- Dolcha** Misn. s. Dölkau.
- Dolgelin** (Brandenburg, Kr. Lebus), Dolgelina March.
Hermann.
- Dolgen** (Hannover, Kr. Burgdorf), Dolgena Brunsvic.
Warmbold.
- Dolicensis** s. Dölitz.
- Dölicensis, Dolitian., Dölitian.** s. Delitzsch.
- Dölitz** (Sachsen, AH. Leipzig), Dollicen. Misn.
Probst.
- Dölkau** (Prov. Sachsen, Kr. Merseburg), Delckaw, Dolchau Misn.
Goldstein von, Görner.
- Döllnitz** (Prov. Sachsen, Saalkr.), Dölniz;
Einsiedel ab.
- Döllstädt** (S.-Koburg-Gotha, LA. Gotha o. Schwarzb.-Rudolstadt, LA. Rudolstadt), Dölstad. Thuring.
Betiken.
- Dölniz** s. Döllnitz.
- Dölstad.** Thur. s. Döllstädt.
- Dolzig** (Brandenburg, Kr. Sorau), Dulzigo-Lusat.
Adrian.
- Dölzig** (Brandenburg, Kr. Soldin o. Kr. Königsberg), Delzicen.
Ölschlegel.
- Dombrowe** (Schlesien, Kr. Grosswarthenberg), Demrau;
Kottulinski [von].
- Domera** Meklenburg.
Lunge.
- Domicensis** -, Dömicen. Misn. s. Domnitzsch.
- Dominicensis** s. Domnitz.
- Domizensis** Mecklenburg. s. Dömitz.
- Dömitz** (Mecklenburg-Schwerin, Kr. Mecklenburg), Domiz. Mecklenburg., Dommen. Sax., Dommitschen., -Sax.
Heyder, Krull, Liebitzsch, Schneider.
- Dommensis** Sax. s. Dömitz.
- Dommiensis** Misn. s. Domnitzsch.
- Dommitschensis** -, Misn. s. Domnitzsch., -Sax. s. Dömitz.
- Domnitzsch** (Preussen, Kr. Torgau), Domicen., Dömicen., Dommicien., Dommitsch., Domtsch.-Misn.
Bernhardi, Ehrlich, Scheilemann, Schneider, Theilmann, Wittich.
- Domnizensis** Sax. s. Domnitz.
- Domnitz** (Sachsen, Saalkr.), Dömicen., Domniz. Sax.
Bernstein.
- Domsel** s. Domsclau.
- Domsen** (Prov. Sachsen, Kr. Weissenfels).
Zscheplitz von.
- Domsclau** (Schlesien, Kr. Breslau), Domsel., Domsclavia Siles.
Moravius (Murawa).
- Domtschensis** Misn. s. Domnitzsch.
- Dondangen** (Russland, Gouv. Kurland), Dondanga-Curl.
Braunschweig.
- Dondera** Holsat. s. Tondern.
- Donensis** Misn. s. Dohna.

- Donndorf** (Prov. Sachsen, Kr. Eckartsberga), Dondorf-, Tondorf. Thuring.
Born, Weber, Wenck.
- Dorfchemnitz** (Sachsen, AH. Freiberg o. AH. Chemnitz, vgl. das folg.), Dorfchemnicen. Misn.
Blumenhöfer (-höffer), Kademann.
- Dorfchemnitz** (Sachsen, AH. Chemnitz, vgl. d. vorherg.), Dorfchemnicen. Varisc.
Pufendörffer.
- Dorfschellenberg** (Sachsen, AH. Flöha).
Steger.
- Dorna** (Sachsen, AH. Grimma), Dornen.
Albrecht.
- Dornbock** (Prov. Sachsen, Kr. Kalbe), Dornbach, Tornbock. Sax.
Naumann.
- Dornburg** (S.-Weimar, VB. Apolda), Dornburg, Thornberg.
Hanitsch, Haßkebs, Reichartus.
- Dornensis** s. Dorna.
- Dornfeld** nat. Misn.
Schüttwolf.
- Dornreichenbach** (Sachsen, AH. Grimma), Reichenbach.
Mordeisen a.
- Dörnthal** (Sachsen, AH. Freiberg), Dörrenthal. Misn., Durrenthal, -Misn.
Avenarius, Lehmann, Tramer.
- Dorpat** (Russland, Gouv. Livland), Dorpato Livon.
Hoppius.
- Dorsten** (Westfalen, Kr. Recklinghausen), Dörstena Westphal., Dorsten. Westphal.
Feltrupff (-ruff), Finckius.
- Dörstewitz** (Prov. Sachsen, Kr. Merseburg), Derstewiz-, Dostenwicen. Misn.
Krabe (Kraft).
- Dortmund** (Westfalen, Kr.-St.), Dortmundunda-, Teneramunda-, Tremonia Guestph., -Westphal.
Baropius, Beurhusius, Bordelius, Brüggmann (-mannus, Brüggmann, -mannus), Dresing, Fabricius, Hoe, Meisters, Mellinghaus, Nungeßerus, Pfankuch, Potgießer, Rieseus, Romberg, Schäffer, Schulze, Voigt, Zythopoeus.
- Dorum** (Hannover, Kr. Lehe), Dorumben. Bremen.
Hoddersen.
- Dostenwicensis** Misn. s. Dörstewitz.
- Dötlingen** (Oldenburg, A. Wildeshausen), Daetlingo-, Dötlingo Oldenburg.
Wida a.
- Drachaviensis**-, Drachenau-, Drachenac. Misn. s. Drachenau.
- Drachenberg** nat. Misn. s. Trachenberge.
- Dracomontanus**, Dracorus nat. Pol. s. Trachenberg.
- Dragsdorf** (Prov. Sachsen, Kr. Zeitz), Tragsdorffen.
Fridel.
- Drama** Norveg. s. Drammen.
- Dramburg** (Pommern, Kr.-St.), Dramburg. March., -Neomarch., Dranburg. Pom.
Ackelbein, Böx, Hartmann, Lenze, Panco, Schultz.
- Drammen** (Norwegen, A. Buskerud), Drama Norveg.
Hohn.
- Dranburgensis** Pomer. s. Dramburg.
- Draschwitz** (Sachsen, AH. Döbeln o. Prov. Sachsen, Kr. Zeitz), Draschwiz. Misn.
Bergter (Berther).
- Draesgensis** s. Droyssig.
- Drebach** (Sachsen, AH. Marienberg), Dreebach; Drebacen-, Drebach-, Trebacen-, Trebach. Misn.
Dexelius, Gerlach, Kreisig (-ssig), Opitius, Rebrostrosius, Reuter, Scheibener, Spielhausen von, Ziegenhalß.
- Drebcovia** Lusat. s. Drebkau.
- Drebizensis** s. Drobitz.
- Drebkau** (Brandenburg, Kr. Kalau), Drebcovia-, Drebko-, Drebcovien-, Drepcovien. Lusat., Treptov. Lusat.
Andreae, Klisching, Löhmann, Müller, Neuhäffer, Wielanz.
- Dreebach** s. Drebach.
- Dregensis**-, Dreia-, Dreja s. Treuen.
- Dreissigensis** Misn. s. Droyssig.
- Dreitzsch** (S.-Weimar, VB. Neustadt), Tretsch;
Pöllnitz (Polnitz) von.
- Drepcoviensis** Lusat. s. Drebkau.
- Dresden** (Sachsen, Hptst.), Dresda-Misn., Dresden., -Misn., Dreßden. Misn.
Abilgair, Adam, Adami, Alhardt (Alhardt, -arth, Alhard, -t), Albin, Ahlemann (Aleman, -mann), Allius, Altenburger, Altrichter, Am Ende, Ansorge (Ane-), Auermann, Ayer, Ayrer, Backbusch, Badehorn, Baldermann, Barannius, Baranus, Barisch, Barwaßer, Bauer, Bayer (Beyer, vgl. das.), Bechthold, Becker, Behrischius, Beiche (-chius), Beier, Beinradt, Beist s. Beust, Belle, Benedictus, Benkner, Bergen (-enius, -er), Berger, Beringer (Berringer, -erus), Berlich, Bernhardi, Berringer (-erus) s. Beringer, Bersch, Berthel, Berthold, Bertram, Beust (Beist), Beutel, Bentler, Beyer (vgl. Bayer), Bihler (Büh-), Biner, Birekner (Bie-), Birnbaum, Bleichmann, Bley, Blumenröder, Blümichen, Bodinus, Bohl, Böhme, Börner, Bothe (-th, vgl. Rothe), Böttger (-tüger), Böttner s. Büttner, Braun, Bruhm, Buchau, Bucke, Bühler s. Bihler, Bundlein, Bürger (Burger, -erus, Bürgerus), Bürckner, Busch, Bußius, Büttner (Böttner, Bütner, Büttnerus), Butschky (Butsky), Calertus, Calichius (Cu-), Camman, Carpzov (-zovius), Centner, Cleditz s. Kleditz, Clem, Cöler (-erus) s. Köhler, Collditz, Colln von, Conradi (Cu-), Cotta (Kotta), Cramer (-erus), Crüger s. Krüger, Culichius s. Calichius, Cuno, Cunradi s. Conradi, Curth, Dauderstadt, Dedekind, Denhart (-rd), Dexelius, Dietman s. Dittmann, Dietrich (Dietericus), Dietz (-tze, Ditz), Dittmann (Dietman, Dittman, -mannus), Dölau von, Donat, Dörer, Döring, Dornblüth, Dorsch (-scheus), Drobisch, Dumeniel, Ebert, Echling, Egenolphus (Egenolf, -fas), Ehewaldt, Eichler, Einsiedel ab, Emme, Engel, Erfurt, Erlmann (Erle-, Erlmannus), Erndelius (Erndt, vgl. das.), Erndt (vgl. Erndelius), Eulenaw, Eysoldt, Faber, Fehrman s. Fuhrmann, Feil, Fleischer, Fichtner, Fiebigk (-bich), Fiedler, Fincke (-ckius), Findekeller, Finsinger, Fischer, Forchheim (-heimb, Forchemius),

Dresden.

Förstelius, Fortsch, Frantze (-nzius), Freiesleben, Frentzel, Freund, Freygang, Freystein, Frick, Friesen a liber baro in Röttau, Fritsch, Fuchs (-ß), Fuhrmann (Fehr-), Gantzland (Gansland, -landius, Ganßland, Gantzlandt), Garnhaft, Gebel, Gebhardt, Gehe, Gelenius, Gellius, Gengenbach (-bachius), Gentz (Gentze, Genze, -zius), Gentzsch, Genze (-zius) s. Gentz, Georgi, Georgii, Georgius, Gerhard (-dus), Gerlach (Gerr-), Gleichman, Gleiner (Gley-), Göbel (-elius), Goldbahn, Goße, Götting, Gottschalck, Götz, Grabich, Grahl, Greiß (-s), Gremer, Griebe, Grimmius, Grolich, Gröschel, Größner, Gumprecht, Gundermann(-man), Günther, Gürtler, Guttur (-ff), Haberstroh, Häckigen, Hahn, Hanaw von, Hanitzsch (-izsch), Hansel (Hä-), Hantzschman (Hantsch-), Hartmann, Haßius, Hauptvogel, Haupt (-bt), Hauptmann (-man), Haurian, Hausen, Haufmann, Hauswaldt, Hayman (Hey-), Heckel, Heering (Heernig), Heier, Heigiis, Heiland (Hey-), Heile, Heilmann, Heime (Hime), Heinersdorff, Heinsius, Heinskins, Heldt, Helffrich, Hemmel, Hempel (-elius), Hering, Herrmann (-man, Herrmann), Herold, Herrmann s. Herrmann, Herzog (-gk, Hertzog), Hestius, Hetzel, Heyman s. Hayman, Heyne, Hildebrand, Hillemayr, Hilliger (Hilligerius, Hilligerius), Hillius, Hime s. Heime, Hirschel, Hoenig (-ius), Hoffemeister, Hoffkirche (-kirch), Hoffmann (-man), Höltzel, Horn, Hörnig, Hoyer (-erus), Hübel, Hüffner, Hügel, Hunger, Iäckel (Ieckelius), Iacobi (-ob), Ieckelius s. Iäckel, Ientzsch (-ntsch, -ntzschius), Ilgen, Iuncker, Iunckhanß s. Iunghans, Iünger, Iunghans (-ß, Iunckhanß), Kayser, Kernichen, Kette, Kettelgruber, Ketterling, Keuling, Keyland, Kirchbach, Kirchner, Kleditz (C-), Kleiner, Kleinfelder, Klengel (-ll), Klinger, Kloß, Klungius, Knauff, Kneuffel, Knorr, Koch, Köchler, Kögler (Koglerus), Kohl, Köhler

Dresden.

(Cöler, -erus), Konhardt (-d), Kopp, Körnichius, Köster (-erus), Kotta s. Cotta, Krause, Krauße, Kraut, Kreher, Krengel, Kressius, Kretzschmar, Krübe, Krüger (Crügerus), Krupsatius, Küffner, Kühn, Kühne, Kühner, Küntzel (Kühzell), Lampe s. Lempius, Landsberger (Landes-), Laurentius, Lehmann (Lebe-), Leickherus, Leiber, Leister, Lembach, Lempius (Lampe), Lentz (Lenz), Lesche, Leschke, Lest von, Leonhard, Leonhardi (-dt, -dus), Leuckherr, Lichtenegger, Lichtener, Lichtwer (Liechtnr, -wer, Lichwer, Lichtwerus), Liebler (Lubeler), Liechtnr (-wer) s. Lichtwer, Ließdorff s. Liesdorff, Liesdorff (Ließ-), Lincke (-ck, -ke), Lindenberger, Lindner (-erus, Lindener), Löbe s. Löwe, Lobrinus, Lohs a s. Loß a, Lohse (-hsius, -ssius), Loß (Lohs, Lohß) a, Lossius s. Loß, Lößner, Löther, Lotter, Löwe (-be), Lubeler s. Liebler, Lucht, Lucius, Luft, Lun von, Lüttichau von, Mahler, Malsius, Manius s. Marius, Marche (Mer-), Märcker, Marius (-nius), Martini, Mebus s. Moebus, Megander, Meischel, Meißner, Mende, Mente, Merbitz (-iz, -izius), Merche s. Marche, Mesenberger (Mo-), Metzger (Mezner), Metzner (Meznerus), Meuer, Meyer, Mezner s. Metzger, Michael, Mieting, Mildener s. Müldner, Mirisch, Mleinsky (Mleynskius), Moebius, Moebus (Mebus), Modrach, Mölich, Moenius, Morgenstern, Mosenberger s. Mesenberger, Müser, Müldner (Mildener), Müller (Mu-), Münch, Münter de, Nacke, Nahr, Nähter, Naumann, Necke, Neef, Nefe, Nesser (-ster), Nestvogel, Neumann, Nicolai, Nienberg, Nitschmann s. Nitzschmann, Nitzsche (Nitzsch, Nitzschius), Nitzschke, Nitzschmann (Nitsch-, Nizschman), Nobis, Öhmichen, Olitsch (-tزش, -zsch), Oswald (-dt, Obwald), Otto, Opell s. Opell, Opelt, Opell (Opell, OPELL), Pascha, Patzig, Pelargus, Pescheliis, Petermann, Petzolt, Pezoldus, Pfeiffer (-eifer), Pflug (Pflug), Pflugbeil, Pflug s. Pflug, Pfundt (-nd),

Dresden.

Philippus, Pietzsch, Pillerus, Praetorius, Prescher, Preuser, Pöhlmann (-man, Pöhlmann), Polacke (-ake), Pörner, Queck, Quirlsfield (Quirts-), Rachals, Rainellus, Rascher, Raschke, Rauchfuß, Rehm, Rehschuch, Reichardt, Reichbrodt (-d) a Schrenckendorff, Reiche, Reinhard, Reinhold, Reinwaldt, Reudnitz, Richter, Riedler (Riedtler), Ringk, Robrinus, Roch, Rockstroh, Rögnerus, Rohschach, Roll, Rohmstahl (Rom-), Roscher, Rose, Rothe, Rübnerus (Ru-), Radeler, Radisch, Rudolf (-ff, -plus), Rühr, Rump, Rusig (-sichius), Sadtler s. Sattler, Sander, Sartorius, Sattler (Sad-), Schade, Schäffer (Sche-), Scharschmidt (Scharschmidius, -schmiedt), Schaub, Schede (-ed), Schefer s. Schäffer, Schelle, Scheuer, Schiebel, Schilling, Schindler, Schlinzingk (-zigk), Schmid (-dt), Schmied (-id, -idius, -iedt), Schmieder, Schmiedt (vgl. Schmied), Schneck, Schneider, Schnerr (-rre), Scholler, Schöne, Schönberg von, Schotte, Schrader, Schraun, Schreiber, Schrey (-eye), Schrotelius, Schröter, Schubart (-barth), Schultze (-ze), Schumann (-man, -mannus), Schurtz, Schuster, Schütze (-tz, -ze), Schwartzberger, Schwegner, Schweißke (-scke, Schweißker), Sebisch (Seebisch, -busch), Seglingus, Seidel, Seitz (Seiz), Senff, Seyfart, Seyfarth (Seyfarth, -ferth), Seyfrid, Siegemund, Sillich, Spahrman s. Sparmann, Span, Sparmann (Spahr-), Sparschuch, Sperling (-ingius), Spilner, Springer, Starcke (-ck), Statke, Stegemüller, Stegkhard (Stockhard), Stehmann, Steinbach, Steinkirchner, Stieglicius, Stockhard s. Stegkhard, Stolle (-ll), Strahl, Straube, Strauchius, Strauß, Striebel (-ibel), Strobel, Stübel (-elius, -ell), Sultzberger, Sultze, Sütphen a, Svevius, Tannenberger (-bergerus, -bergius, -bergk), Teucher, Thamm (-mmius), Thieme (Thime, Thyme), Thiermann, Thime s. Thieme, Thoma, Thumser, Thyme s. Thieme, Tischer, Töpffer, Trabert, Trabitius, Trauboth (-bot), Trautmann (-man),

Dresden.

Treffentlich (-dlich), Tretsch (-tsch), Tribbe (Trie-), Trier (-erus), Trömer, Tronigke, Troppaneger, Tzschenderling s. Tzschenderling, Tübel, Tuncelius (Tü-), Tzschenderling (Tzschenderling), Tzschimmer, Ulich, Ungelter, Utzfeld, Vetter, Vitellius, Vogel, Vogler (-geler, Voglerus), Voigt, Völckel, Vollhardt (-hart, Volhardt), Wagigel (Wengel), Wagner, Wanckelius, Weber, Weck, Wecker, Wehse, Werdermann, Werner (-erus), Wernsdorff, Wesenberger, Westhoff, Wickmann, Wiegner (-gener, Wigner), Wiesnerus, Wigner s. Wiegner, Wilcke (Willicke), Wildeck, Wildvogel, Wilhelm, Willicht, Willicke s. Wilecke, Willius, Willkom, Winckler, Winger, Wittberg (-ber), Wolff, Wöllerus, Wolzogen (-zog) liber baro in Neuhaus, Wunderlich, Wunschald, Wüstenhoff, Ziegler, Zier, Zimmermann, Zincke (-ck), Zsiedrich, Zwirner.

Dresena Neomarch. s. Driesen.
Dresingensis s. Droyssig.
Dreßden. Misn. s. Dresden.
Dreya, Dreyen. Varisc. s. Treuen.
Driesen (Brandenburg, Kr. Friedeberg), Dresena Neomarch., Driesen March., Driesena Neomarch., Drisinen March., Drisinen. Neomarch., Drisnen. Neomarch.
Calovius, Fentzke, Hanisius, Licht, Mitlacher, Volker.
Dristorffensis Misn. s. Diesdorf nat. Misn.
Drobitz (Prov. Sachsen, Kr. Bitterfeld), Drebiz.
Doxel.
Drochnicensis Varisc. s. Drognitz.
Dróda (Sachsen, AH. Oelsnitz), Tro-, Tróden. Varisc.
Stör.

Drognitz (Prov. Sachsen, Kr. Ziegenrück), Drochnicen-, Trognic. Varisc.

Bauer, Breunig.
Droissigensis s. Droyssig.
Droitzen (Prov. Sachsen, Kr. Naumburg), Droicen-, Troicen.
Fritzsche, Petri.
Dromsdorf (Schlesien, Kr. Striegau), Drombsdorff. Siles.
Mohl a.
Drosenfelda Franc. s. Drossenfeld, Neu-.
Drösiga-, Drösigen-, Droesigia-, Drösing. Misn. s. Droyssig.
Drosna March., -Neomarch., -Sternberg., Drosnen. s. Drossen.
Drossen (Brandenburg, Kr. Weststernberg), Drosna March., -Neomarch., -Sternberg., Drosnen-, Droßenen. March.
Beili, Bennowitz (-iz), Cademannus, Chileck, Colerus, Cube, Hoffmann, Krüger, Lichtenberg, Reinhardt, Schultze, Tenzer, Weymann, Zucker.
Drossenfeld, Neu- (Oberfranken, BA. Kulmbach), Drossenfelda Franc. Pfaffenberger.
Drossiciens Misn., Dröbigen-, Droßingen. s. Droyssig.
Droyssig (Prov. Sachsen, Kr. Weissenfels), Dröbigk, Droybigk.; Draesgen., Dreissig. Misn., Dresingen., Droissig., Drösiga-, Drösigen-, Droesigia-, Drösing. -, Drossicien. Misn., Dröbig., Droßingen.
Ackermannus, Albrecht, Beßer, Bude, Hoym (Haymb, Hoymb) von eq., Lebeck (-eccius), Meißner, Pfeiffer (-erus), Scherff, Scherffing, Stein, Wunder.
Düba, Dubanus Misn. s. Düben nat. Misn., -Sax. s. Düben nat. Sax.
Düben nat. Misn. (Prov. Sachsen, Kr. Bitterfeld, vgl. d. folg.), Dibengen., Dieben. Misn., Diebengen., Düba-Misn., Duban., Düben.,

Düben nat. Misn.

Dubena-, Dubenen. Misn., Theban. Finger (erus), Graßmann, Harrweil, Klein, Krebs (-bß), Pechuel, Prosch, Reinhard (-d), Richter, Schröter, Schubert, Schulze, Trappe (-ppius, Troppe).
Düben nat. Sax. (Anhalt, Kr. Zerbst, vgl. d. vorherg.), Duban., Düben., Duben-, Dubena Sax.
Brauß (-se), Brodkorb, Fuchs (Fuchß), Loth, Pechuel, Richter, Schubert, Weirach.
Dubrauke (Brandenburg, Kr. Spremberg), Duberauka Lusat.
Naucke.
Dudenhofen (Hessen, Kr. Offenbach), Dudenhofa Franc.
Schröder.
Duderstadt (Hannover, Kr.-St.), Duderstad., -Eichfeld. Sax., -Eisfeld., -Moguntin., -Sax., -Thuring.
Andreae, Banse, Deising (-gk), Gödicke, Hattorp, Helleman, Iuch, Kauffman, Lemke, Rhode, Roth, Rudorff.
Duingen (Hannover, Kr. Alfeld).
Eckhardt.
Dülsenhaynensis nat. Misn.
Conradi.
Dulzigo Lusat. s. Dölzig.
Dunkelsbühlensis, Dünckelspiel-, Dünckelspüla Suev. s. Dinkelsbühl.
Dungelbeck (Hannover, Kr. Peine).
Lederus (Löder).
Duppa (Böhmen, BH. Kaaden).
Toppaur.
Durlach (Baden, Kr. Karlsruhe), Bado-Durlacen., Durlacen., Durlach. March.
Fecht (-chtius), Fischer, Mauriti.
Durrenthalensis, -Misn. s. Dörnthal.
Dußeldorpensis nat. Misn., Dißfeldorfensis.
Ackermann, Melm.

E.**Ebberies Ungar. s. Eperies.**

Ebeleben (Schwarzburg-Sondershausen, AG.-St.), Ebeleben. Thuring., Eblebia-Thuring., Eleben., Eblebian-, Eblebien. Thuring.

Ebeleben.

Blum, Bühlerus, Curtius, Fritz (-ietz), Göllner, Keyser, Kowald, Kuntzelman, Martini, Rieff, Strube, Wacker.

Ebelsbrunnensis s. Ebersbrunn.

Ebendorffensis s. Habendorff.
Ebersbach nat. Misn. (Sachsen, AH. Borna o. AH. Oelsnitz o. AH.

Ebersbach nat. Misn.

Glauchau), Ebersbaccen., -bacen. Misn.

Steinauer (-nhauer).

Ebersbach nat. Pol. (Sachsen, AH. Löbau), Ebersbach. Lusat.

Peavius.

Ebersbach nat. Pol. (Schlesien, Ldkr. Görlitz).

Saltza a eq. Lusat.

Ebersbrunn (Sachsen, AH. Zwickau), Ebelbrunnen., Ebrilbrunnen.

Wangeler, Zimmermann.

Ebersgrün (Sachsen, AH. Plauen). Schlatter.

Eberswalde (Brandenburg, Kr. Oberbarnim), Neustadt Eberswalden.

Georgii (-gi).

Eblebia-Thuring., Ebleban., Eblebian., Eblebien. Thuring. s. Ebleben.

Ebrilbrunnensis s. Ebersbrunn.

Echoltzhayn s. Etzoldshain.

Echzell (Oberhessen, Kr. Büdingen), Echzellan. Wetterav.

Soldanus.

Eckartsberga (Prov. Sachsen, Kr.-St.), Eckardisberga-Thuring., Eckardsberg., Eckersberg., -Thuring.

Abeßer, Bergkner, Büttner, Klügeling, Scheiner, Willer.

Eckernförde (Schlesw.-Holstein, Kr.-St.), Eckenforden. Holsat.

Möller.

Eckersbergensis, -Thuring. s. Eckartsberga.

Eckerslebia-Magdeburg. s. Erxleben.

Eckfeldensis s. Eggenfelden.

Edeldorf (Oberpfalz, BA. Neustadt a. d. W.), Edeldorf., Edeldorffio-Palat.

Prelsius.

Edenburgensis nat. Sax. s. Edinburg, -Hung. s. Oedenburg.

Ederanus Misn. s. Oederan.

Edersleben (Prov. Sachsen, Kr. Sangerhausen), Edersleben., Edersleben. Sangerhusan., -Thuring., Ederslebio-Thuring.

Elliger, Göschel (Gö-, Goeschehus), Koch, Schmiedt.

Edesheim (Hannover, Kr. Northeim).

Ianus.

Edeweicht (Oldenburg, Amt Westerstede), Edeweichta Oldenburg.

Greverus.

Edinburg (Schottland, Hptst.), Edenburgo Scotus.

Forrest.

Edinburgensis Hungar. s. Oedenburg.

Edranus s. Oederan.

Egeln (Prov. Sachsen, Kr. Wanzleben), Aeglen. Sax., Egelen., Eglen. Sax.

Bertram, Fichtler, Frobenus, Fulkrus, Große, Großkopff, Haldenschleben, Hartmann, Haußmann, Holzweg, Iahn, Müller, Sachte, Schlichter, Schmiedt, Stoer, Weigelius.

Eger (Böhmen, BH.-Hptst.), Egeran. Bohem., Egra Bohem., -Varisc. Egran.

Brüschenk a Lindenhoff s. Prüschenck von Lindenhofen, Ennicelius, Hoffsteter (Hoff-, Hofsteterus), Lempius, Mertz, Prusch, Prüschenck von Lindenhofen (Brüschenk a Lindenhoff), Reinelius, Schertzer (-rzer).

Eggelingen (Hannover, Kr. Wittmund), Eglinga Fris.

Wagner.

Eggenfelden (Niederbayern, BA.-St.), Eckfeld.

Holtzner.

St. Egidien (Sachsen, AH. Glauchau), Aegidian. Misn.

Esche.

Eglinga Fris. s. Eggelingen.

Egliza Thuring. s. Oeglitzsch.

Egra Bohem., -Varisc., Egren. s. Eger.

Ehrenberg nat. Misn. (Sachsen, AH. Pirna), Ehrenberg. Misn.

Böhme (Bohemus).

Ehrenbergensis Pomer.

Martini.

Ehrenburg (Hannover, Kr. Sulingen), Haya Ehrenburg.

Grote.

Ehrendorffensis Palatin.

Mönchmeyerus.

Ehrenfriedersdorf (Sachsen, AH. Annaberg), Ehrenfriedersdorf-, Ehrenfriderßdorf. Misn., Ehrenfriedersdorf., -friedersdorf. Misn., Ehrenfriedersdorff. Misn., Ehrenfriedstad., Ehrendorfensis, Ehrnfriden-dorff., Fridendorffen.

Ehrenfriedersdorf.

Andersohn, Bauer, Brauer, Eube (Eybius), Graube, Krayer, Lange, Langer, Lindner, Mayer (Meyer), Nizoldi (-ld), Petersilie (-silch, -sillig, -sillius), Preiße, Putscher (-erus, Putzscher), Reuter, Richter, Sieber, Walther, Wilcke.

Ehrendorfensis s. Ehrenfriedersdorf.

Ehrinburgensis s. Ehrenburg.

Ehrnfridenorffensis s. Ehrenfriedersdorf.

Eibenstock (Sachsen, AH. Schwarzenberg), Eibestachien., Eibenstock. Misn., Eibenstock., -stok., Euben-, Eybenstock. Misn.

Dörffel, Georgi, Gottschald (-dius, -t, Godtschalt), Hermann, Heße, Klösterin, Köhler, Kranz, Liebhold (Liepoldt), Pistorius, Rauh, Reichenbach, Richter, Schaller, Schönfelder (Schoen-), Siegel (-ll), Stepner, Uttenhoff von (ab), Wachter, Wiesener.

Eichelborn (S.-Weimar, VB. Weimar).

Huth.

Eichfeld (Unterfranken, BA. Gerolzhofen), Eichfeld., Eichsfeld. Franc. Müller, Hamenstein von.

Eichfelda Misn. s. Eschefeld.

Eichicht (Schw.-Rudolstadt, LA. Rudolstadt), Eichigten.

Opitius.

Eichsfelda Franc. s. Eichfeld.

Eiderstede (Schlesw.-Holstein, Ldkr. Kiel) o. Eiderstedt (Schlesw.-Holstein, Kr.), Eidera-Holsat., Eidero Holsat., -Sax., Eiderstaden., -Holsat., Eiderstat., Eiterstad., Eitrostad., Euterstad., Eutro-, Eydero-Holsat., Eyderostad., Eyderstad., Eydrostado-Slesvic.

Alberti, Backisen, Benck von der, Dögius (Dae-), Echardi, Elers, Fabricius, Fischer, Haugk, Hauschild, Holste, Ioasen, Minden (von), Moldenit (Woldenit), Mommens, Oldermannus, Ovens (Ovenus), Pampus, Reichardus, Sibbersen, Sievertz (Sieverzen, Sivertz, -verz, -verzen), Woldenit s. Moldenit.

Eilenburg (Prov. Sachsen, Kr. Delitzsch), Eileberg., Eilenberg., -burg., Eulenberg., -burg., He-

Eilenburg.

burgen., Ileburgo Sax., Henburg.,
Ileburg., Ulenburg. Misn.

Andreae (-as), Anschütz, Behr,
Berger, Bohr, Brosch, Chemnitius,
Christophorus, Conradi, Crato,
Cuno (Kuno), Cunzius, Deuterich
(-trich, -ttrich), Dieze, Dondorff
(Donndorffius), Elstermann, Fehmel,
Ferckel (Firichel, Vörckel), Franck,
Francke, Frentzel (-zel, -zelius),
Friedrich (-derich), Freydanck,
Gärtner, Glauch, Göldener (Gold-
ner), Gröschner, Große, Günther,
Haase s. Hase, Hainemann s. Heine-
mann, Hammer, Hase (Haase),
Heine, Heinemann (Hainemann,
Heineman, Heyneman), Heinrichi
(Henr-), Heinrichus, Hempelius,
Henrici s. Heinrichi, Henschel
(Hentzschel), Hetscher, Heyne-
mann s. Heinemann, Hoffmann,
Hund (-dt), Iahn (Ihan), Ienisch
(-nisius), Ihan s. Iahn, Kalb, Kanitz,
Kauley, Keferstein, Kirchner,
Köhlau, Köhler, Kollmann, Köppe,
Kunad, Kuno s. Cuno, Lange, Leh-
mann (Lehemann, Lehman, Leh-
mann), Lentzer (Lenz-), Leo, Lud-
wig, Möller, Mühlport, (-fördt,
-pford), Müller, Mylius, Nathan,
Neubert, Nicolai, Osterfeld, Peck,
Petrizius, Prosch, Rappold (-dt), Raue
(Rauch, Rav, Rawe), Redde, Regel,
Reinhard, Rempe, Risch, Röber,
Rothe, Rudel, Rudolphus, Sauer-
eißig, Schelle (-lius), Schmidt
(-idius), Schönland, Schubert,
(-bardus, -barth), Schüler (Schu-),
Scipio, Siebold, Sommer, Starcke,
Stolle, Strauß, Stritz, Sutorius,
Uhle (Uhl), Unruh (-rube), Völckel,
Vörckel s. Ferckel, Weber, Wehner,
Werenberg, Wildfeuer, Wirth,
Zschau (Zschkau), Zwiner (Zwer-
ner).

Einbeck (Hannover, Kr.-St.), Ein-
beccen., -Westphal., Einbeccen.
Sax., Einbeck. Brunswicen., Ein-
beccen. Grubenbagius.

Dünnhaupt, Erhardt, Günzelius,
Iacobi, Lauprecht, Sievers, Steg-
mann, Wiedmann (Wid-).

Einhausen (S.-Meiningen, Kr. Mei-
ningen), Einhusan. Hennerberg.
Seyd.

Einsdorf (S.-Weimar, VB. Apolda),

Einsdorf. Thuring., Einsdorff.

Cranschwizius, Stumpff.

Einsiedel (Sachsen, AH. Chemnitz),

Einsidelen. Chemnic., - Misn.

Barthius, Bötticher, Schmeer,
Uhlich.

Einsiedel (Ungarn, Kom. Zips),

Eremo-Hung.

Wentzelius (Wenz-).

Eisberga Mansfeld s. Eisdorf

(Mansfelder Seekr.).

Eisdorf (Prov. Sachsen, Kr. Merse-

burg o. Mansfelder Seekr., vgl. das

folg.), Eisdorfen. Misn.

Fintsche (-tzsche, Finzsch),

Fritzsche.

Eisdorf (Prov. Sachsen, Mansfelder

Seekr., vgl. d. vorhergeh., Eis-

berga Mansfeld.

Krause.

Eisenach (S.-Weimar, VB.-Hptst.),

Eisenach., Eusenach., Isanacen.

Thuring., Isenacen. Misn., -Thur-

ring., Isenach. Thuring., Isenaco-,

Isennacen. Thuring., Isnacen.

Albrecht, Avemann, Balhorn,

Baumann, Bollfraß, Bötger, Brach,

Breithaupt, Brunner, Burchholdt,

Cotta (-tte, Kotta), Deahna (Deana),

Deckhard (Deckart), Diener, Döhler,

Eckhart, Erich, Furling s. Vierling,

Gebhard (-dus), Göcking, Göhring,

Großgebauer, Gücking, Günther,

Haberman, Haselhun, Hassius,

Heiligenstadt (Heyligenstädt),

Hensel, Heße, Heyligenstadt s.

Heiligenstadt, Hirschelman, Hoff-

mann (-man), Hopff, Höpp, Keßel-

ring, Kley, Koch, Körber, Kotta

s. Cotta, Kraemer, Krantz, Kürsch-

ner, Landtmann, Laubner, Lorentz,

Luding, Mählig s. Mehlich, Malech

(Malch), Malsius, Mehlich (Mählig),

Marchardus, Martini, Muhm, Müller,

Obbarius, Öhring, Petri, Rasche,

Regenmantel, Rephan, Rodiger,

Rohmrodt s. Romroth, Roehn (Röhn,

-nius), Romroth (Rohmrodt), Ru-

dolffi (-ffus), Sander, Schelhas

(-hoff), Schill, Schmidt (-ied),

Schönwetter, Schram, Schröderus,

Schröter, Simler, Spitzler, Steinert,

Suchsland, Sultzner (Sülz-), Tasch-

ner, Vierling (Virling, -gius, Für-

ling), Walther, Weinreich, Weiß,

Weymar, Wiener, Zahn, Ziegler.

Eisenberg (Sachsen, AH. Dresden

o. S.-Altenburg, LA. Roda, vgl.

die folg.), Eisenberg., -burg.,

Eusenberg., Isenberg.

Ahner, Beyer, Blumtrit, Büchel,

Cormannus s. Kornmann, Eberhardi,

Franck, Freiesleben (Freis-, Freiß-

leben), Freytagk, Gackisch, Gro-

schner, Gruner, Härtel, Hartmann,

Kochrube, Kornmann (Cormannus),

Langhuß, Lindner (-dener), Ludt-

wig, Maasdorff (Maaß-), Meyer,

Pirschmann, Rehme, Scheffel,

Schmer, Schnetter, Seidel, Sonntagk,

Steinbecker, Thime, Tondorff,

Trescher, Weidemann (Wiede-),

Wolf.

Eisenberg (Sachsen, AH. Dresden,

vgl. d. vorhergeh.), Eisenberga,

Eisenbergen. Misn.

Börner, Eberhardi, Fischer,

Freiesleben (Freis-), Günther (-ter),

Grimme, Heineccius, Laun, Mei-

neber, Prüfer.

Eisenberg (S.-Altenburg, LA. Roda,

vgl. die vorhergeh.), Eisenberg.

Osterland., -Thuring.

Avianus, Börner (P-), Feller,

Freiesleben (Freiß-), Pörner s.

Börner, Rehme, Wagnerus, Weimar.

Eisfeld (S.-Meiningen, Kr. Hildburg-

hausen), Eisfelda-, Eisfelden. Franc.

Axmann, Brückner, Burckhardt,

Dreßel, Frey, Frommann, Hatten-

bach, Hopff, Kupfer, Otto, Roter-

mundt, Schlichtekrull, Seiden-

becher, Vogel.

Eisleben (Prov. Sachsen, Mansfelder

Seekr.), Isleben. Sax., Islebia-Mans-

feld., Islebien., -Sax.

Aeschard, Albrecht, Apelius,

Bauch, Beck, Becker, Bellinger,

Bender, Bertram, Bichtel, Biering,

Böhme, Böttiger, Breiter s. Breyther,

Bremer, Breuerus, Breyther (Breiter),

Brunnerus, Büchelbergk, Burschius

(-sius), Carpio, Catter, Ceinitz,

Climan, Corvinus, Cuntze s. Kuntze,

Durst, Eberhardt (-d), Eccardi,

Ehrenbergk, Ellinger, Emmerling,

Erbe, Erfurth, Fabricius, Falck,

Feitzscher (Feidscher), Fiedeler,

Führmann, Ganß, Gebhard, Geiß-

ler, Grabenstein, Grabo, Großkopff,

Grote, Grunert (Grunerus), Gülde-

mann, Hammer, Harde, Hecker,

Hedde s. Hodde, Hemann, Hem-

Eisleben.

pel, Herold, Hetzel (Hezelius), Hildebrand, Hodde (He-), Hoffmann (-man, -mannus), Homberg, (-burg), Hoyer, Hübner, Iahn, Iercks, Illiger, Incker, Jungstadt (Jungstandt), Järpen (Jürxen), Karpus, Kersten, Keuling, Keutel, Kirchstein, Klugius, Knebell, Koch, Kücke, Kuntze (C-), Lauterbach, Lehr s. Lehr, Lindemuth (Lindenmuth), Lohr (Lehr), Lutherus, Lüttich, Mörder, Mühlmeister, Müller (-erus), Neuhänsel, Nicander, Opell, Opitz (Opitius), Pelsius, Pfeiffer, Pilgram, Pirl, Renck, Reutel, Röblingius, Rösel (-erus), Rückert, Rüdiger, Rudolphi, Schatte (Satte), Scheibler, Scherff, Schlothauer, Schneckel, Schrell, Schröterus, Schuber, Schuber, Schuling (-linus), Schuppe, Schurecht (-icht), Segnitz, Seiffardt, Seiler (Sey-), Slothauer, Spangenberg (Spangin-), Spaß, Spieß (-s), Steinhart, Stärcken (Stercker), Stiegleder, Stolberg, Thörler (Törler), Töpfer, Törler s. Thörler, Ulmann (Ulmannus), Urban, Vogel, Voigt, Voigtel, Weidlich, Weißke, Wieseler (Wiesl-), Wigand, Wildfeuer, Wolff, Zeidler.

Eitericensis s. Eutritsch.

Eiterstadensis Slesvic s. Eiderstadt.

Eithranus s. Eithra.

Eitinensis s. Eutin.

Eitrostadensis Slesvic s. Eiderstadt.

Eitzelhayn s. Etzoldshain.

Elbing (Westpreussen, Kr.-St.), Elbinga-Boruss., -Pruß., Elbingen.

Bachmann, Behm, Behrmann, Boßelmann, Corell, Cuntius, Ditmar, Engelke, Frantz, Fuchß, Großmann, Hahn, Henck, Heyne, Höffnerus, Holst, Hoppe (Hopp), Horst, Iahlius, Iungschultz, Kintzlerus s. Küntzler, Kretschmar, Krüger, Küntzler (Kintzlerus), Landt, Lange, Lau, Laurenz, Lawendel, Lickfett, Linck, Marggraff, Marschalek, Martini, Marzilius, Meienreis (Meinreis), Porsch (-schius), Raschke, Rhodius, Runzlerus, Rupkau, Schren, Sieffert, Silber, Somm, Stimer, Stoltz, Straube,

Elbing.

These, Thomas, Tolkemit (Tolcke-), Treschenberg, Voidius, Wendland, Wigand, Woydt (Woyt), Wunderlich, Zahler, Zamelius.

Elbingerode (Hannover, Kr. Ifeld), Elbingeroda-Sax., Elbingeroden. Bohme, Gelpke.

Elbogen (Böhmen, BH. Falkenan), Ellenberg. Bohem., Ellenbogen. Gotza, Masch.

Eldagsen (Hannover, Kr. Springe), Ildena Lüneburg. Rettberg.

Eldena (Mecklenburg-Schwerin, DA. Grabow), Eldenavien. Megapol. Olthoff.

Elderleinensis s. Elterlein.

Elgot Siles. s. Ellgoth.

Elistra Lusat s. Elstra.

Elleben (Schwarzburg-Sondershausen, LA. Arnstadt), Ellebio Thuring. Stida.

Ellefeld (Sachsen, AH. Auerbach). Gnaspe.

Ellefeld, Nieder- u. Ober- (Sachsen, AH. Plauen), Ellefeldt. Trützschler (Tritzsch-) a.

Ellenbergensis Bohem., Ellenbogen. s. Elbogen.

Ellenroda s. Ellerode.

Ellerbacensis, Ellerbachen. Misn. s. Erlbach.

Ellerode (Hannover, Ldkr. Hildesheim), Ellenroda. Meister (-ßer).

Ellersleben (S.-Weimar, VB. Apolda), Ellersleben. Thuring. Dietz, Spira.

Ellgoth (Schlesien, mehrere O. dies. Nam.), Elgot. Siles. Murowsky.

Ellrich (Prov. Sachsen, Kr. Grafsch. Hohenstein), Ellricen., -Cherusc., -Sax., Ellrichen. Sax., Ellrica-Misn., Ellrico-Cherusc., Elricen., -Cherusc., -Sax., -Thuring., Elrichia-, Elrico Cherusc.

Brehme, Damius, Glasing, Hoffman, Küchenthal, Liebenroth, Liesegang, Michaelis, Reiff, Schreiber, Schröter, Söldener (Seldnerus, Söldener), Wagner.

Ellwangen (Württemberg, OA.-St.), Elvacen. Suev.

Körber.

Elmshorn (Schlesw.-Holstein., Kr. Pinneberg), Elmshorn-, Elmshorna Lusat.

Burgk von der, Trübe.

Elpersh... Göttingen. Sax. Blancke.

Elricensis, -Cherusc., -Sax., -Thuring., Elrichia-, Elrico Cherusc. s. Ellrich.

Elsa (S.-Koburg-Gotha, LA. Rodach). Gernhardus.

Elsenburgensis Saxo s. Ilsenburg. Elsnicensis Misn. s. Oelsnitz (Sachsen), -Var. s. Oelsnitz (Vogtland).

Elster (Prov. Sachsen, Kr. Wittenberg), Elstermarchico-March., Elstren. Sax.

Matthaei, Overier.

Elstera-, Elsteran. Lusat. s. Elstra.

Elsterberg (Sachsen, AH. Plauen), Elsterberga-Varisc., Elsterbergen., -Misn., -Varisc., Elsterbergk., Ölsterberg. Varisc.

Bose eq., Ebersbach, Cuningham, Dietzel, Frisch, Günther, Hopfius, Hopp, Hugo, Müller, Mylius, Negler, Schöpfel, Schwerer, Seideler (Sey-), Tillner, Trenckner, Werner, Zucker (Zi-).

Elstertrebuniz (Sachsen, AH. Borna), Elstertrebunice., -Misn. Ihle (-lius).

Elstermarchico-March. s. Elster.

Elsterwerda (Prov. Sachsen, Kr. Liebenwerda), Elsterwerda Misn., Elsterwerden., -Misn.

Friederici (Frid-), Görner, Hildebrand, Pitterlin, Rohr eq., Zeiske (-ßke).

Elstra (Sachsen, AH. Kamenz), Elistra-Lusat., Elstera-, Elsteran., Elstra-, Elystra-, Elystren. Lusat.

Eberti, Freygang, Groschius, Häffner, Häßler (-sler), Hempelius, Keyser, Kittel, Koch, Mauritius, Mirus, Müller, Mylius, Otto, Ponickau von, Rothe, Seuberlich, Schindler, Schußelkorb, Walther.

Elstrensis Sax s. Elster.

Elterinensis nat. Sax. s. Eltern.

Elterlein (Sachsen, AH. Annaberg), Aeltera Misn., Alterla Misn., Alterlein., Aelterlinen., -Misn., Elderleinen., Elterlien., Elterlinen., -Misn., Elterlingen. Varisc., Elterlino-Misn., Ertelen Misn.

Elterlein.

- Busch, Chares, Conrad, Eberwein, Engewald (-It), Fischer, Günther, Heße (-Bius), Knorr, Müller, Nehling, Polmer (Polmarus), Röhling, Tauscher, Ullmann (-mannus).
 Eltern (Hannover, Kr. Meppen), Elterinen.
 Ullmannus.
 Elvacensis Suev. s. Ellwangen.
 Elystra-, Elystren. Lusat. s. Elstra.
 Embda, -Fris., -Ostfris. s. Emden.
 Embeccensis Grubenhagius s. Einbeck.
 Embtmannsberga Franc. s. Emtmannsberg.
 Emden (Hannover, Kr.-St.), Embda, -Fris., -Ostfris., Emda-Fris.
 Braschius, Harritz, Heyenga, Johannes, Penon, Zappenberg.
 Emleben (S.-Koburg-Gotha, LA. Ohrdruf), Aemilebien. Thuring., Emleben., -leben. Thuring.
 Boster, Reibstein, Wolff.
 Emseloh (Prov. Sachsen, Kr. Sangerhausen), Emselov., -Thuring.
 Knobloch, Schlesiger.
 Emtmannsberg (Oberfranken, BA. Bayreuth), Embtmannsberga Franc., Emtmannsdorf.
 Dether (-erus), Tretscher.
 Enckusa Batav. s. Enckhuizen.
 Endingen (Baden, Kr. Freiburg), Endingen Brifgoius.
 Truttersheim a.
 Endorf (Prov. Sachsen, Mansfelder Gebirgskr.), Endorf. Mansfeld., -Sax.
 Ryßel (Rüßel) von, Sauer.
 Endschütz (S.-Weimar, VB. Neustadt), Endschüza-Misn., Endschützen. Misn.
 Gerhard (-dus).
 Engelsdorf (Sachsen, AH. Leipzig), Engelsdorf., -Misn.
 Gerpisius, Stoer.
 Enger (Westfalen, Kr. Herford), Angrivarien. Westphal.
 Conlebruch.
 Enckhuizen (Niederlande, Prov. Nordholland), Enckusa Batav.
 Tadinghof.
 Eperies (Ungarn, Kom. Saros), Eberies Ungar., Epperia-, Epperiasmo-, Epperisina Ungar.
 Scholtz, Zimmerman.

Episcopio Tuberanus s. Tauberbischofsheim.

- Eppendorf (Sachsen, AH. Flöha).
 Reinhold (-di, -dt), Schneider, Steger.
 Epperia-, Epperiasmo, Epperisina Ungar. s. Eperies.
 Erbdorf (Oberpfalz, BA. Kemnath), Erbdorfersin., Erbdorff., Erwendorff. Palatin.
 Harrer, Köhler, Wisent.
 Erbsdorf (Sachsen, AH. Freiberg), Erbsdorf., -dorff., Erbsdorf.
 Hermann, Trübsbach (Tribsbachius), Wildfeuer.
 Erckslebensis Palaeo March. s. Erxleben.
 Erdmannsdorf nat. Misn. (Sachsen, AH. Flöha), Erdmans-, -mannsdorf. Misn., Erdmannsdorf.
 Metzler (Mez-), Schröter.
 Erdmannsdorf nat. Pol. (Schlesien, Kr. Hirschberg), Erthmannsdorff.
 Reibnitz a.
 Erdtmansdorf s. Erdmannsdorf nat. Misn.
 Eremo-Hung. s. Einsiedel (Ungarn).
 Erffa-Thuring.
 Voigt.
 Erfurt (Prov. Sachsen, Rgb.-Hptst.), Erford., Erfurd. Thur., Erfurt., Erfurto-Thur., Erfurt., -Thur.
 Arnold, Bach, Bechler, Bock, Börner, Braun, Breitenbach, Brückner, Callenbergk, Cramer, Domert, Egenolphus, Eisel (-elius, -ell s. Eysel), Elsner, Eysel (Eisel, -elius, -ell, Eyßel), Feige, Firtsch, Fischer, Förster, Fürster, Francke, Frieße, Froebel, Gebhard (-rt), Große, Hartung, Hase, Hayne, Heidenreich, Heißer, Hertz, Hesse, Hoffman, Holländer, Iacobi, Ilgen, Kanngießer, Kayser, Kellner, Klesch, Kniophoff, Koch, Krayer, Krazenstein, Kretzel (Krez-), Kreuter, Krezel s. Kretzel, Lange, Leubing, Loscannus, Ludwig, Luther, Mäntler, Märter, Mattenberg, Michaëlis, Mollenbroccius, Nacke, Pabst, Petri, Präger (Pra-), Reichenbach, Rinckebanck, Rindel, Röttscher, Saahr a (Saherus), Schmalkalden, Schmaltz, Schmidt, Schmiedel, Schoner, Schütz, Spindeler, Stenger, Stiel, Stieler, Ungewitter, Vesti, Vogell,

Erfurt.

- Wagner, Wahl, Weber, Wechter, Wolfrum, Zeithof (-hoff), Ziegler, Zinckernagel.
 Erla Hennebergensis s. Erlau (Prov. Sachsen).
 Erlau (Sachsen, AH. Rochlitz), Er-lavien. Misn.
 Becker.
 Erlau (Prov. Sachsen, Kr. Schleusingen), Erla-Henneberg.
 Notnagel.
 Erlaviensis Misn. s. Erlau (Sachsen).
 Erlbacensis Varisc. s. Erlbach (Sachsen, AH. Oelsnitz).
 Erlbach (Sachsen, AH. Grimma o. AH. Oelsnitz o. AH. Chemnitz) o. Erlebach (Sachsen, AH. Rochlitz), Ellerbacen., -bachen. Misn., Erlebacen., Erlebachen. Misn.
 Andreas, Doring, Klemm, Mylius, Orttell, Unger, Vogel.
 Erlbach (Sachsen, AH. Oelsnitz, vgl. d. vorherg.) Erlebacen. Varisc. Wurlizerus.
 Erlebacensis Misn. s. Erlbach.
 Erlebach s. Erlbach.
 Ermensdorfensis s. Hermsdorf.
 Ermlitz (Prov. Sachsen, Kr. Merseburg), Ermelitz; Ermlizen. Misn.
 Bose [von], Regnerus.
 Ermsleben (Prov. Sachsen, Mansfelder Gebirgskr.), Ermsleben., Ermslebia Sax., -leben., Ermslebio-Halberstad., Irmleleben.
 Bienerdt (Bienrodt), Eggert, Lippe, Mechau, Rangius, Wagner.
 Ernstroda (S.-Koburg-Gotha, LA. Waltershausen), Ernesto-Valen., Ernstroda-, Ernstrodam. Thuring.
 Fiedler, Mehrbach, Reinheckel.
 Ertelensis Misn. s. Elterlein.
 Erthmannsdorff s. Erdmannsdorf.
 Erwendorffensis Palatin. s. Erbdorf.
 Erxleben (Prov. Sachsen, Kr. Neuhaldensleben), Arxleben; Arxleben. Sax., Eckerslebia - Magdeburg., Ercksleben. Palaeo March., Erxlebia-, Erxleben. Sax.
 Alvensleben ab, Brandiß, Hochgesang, Kampe, Licht, Peine, Pulckruß.
 Eschdorf (Sachsen, AH. Pirna, o. d. folg.), Eschendorf.
 Manitius.

- Eschdorf** (Sachsen, AH. Meissen), Eschdorff, Kiesewetter (Kysen-) a.
- Eschefeld** (Sachsen, AH. Borna), Eichfelda Misn., Eschefeld., Eschelfeld., Eschenfeld. Misn. Eitner, Pfeil, Wolf (-ffius).
- Eschenbergen** (S.-Koburg-Gotha, LA. Gotha), Eschenberg. Thuring. Creutzberg.
- Eschendorfensis** s. Eschdorf.
- Eschenfeldensis** Misn. s. Eschefeld.
- Eschwege** (Hessen-Nassau, Kr.-St.), Eschweg-, Eswicen. Haß. Ellenberger, Quentelius.
- Eseña Fris.** s. Esens.
- Esenhamensis** Butjadam. s. Esenshamm.
- Esens** (Hannover, Ldkr. Aurich, vgl. Isens), Esena-, Essena Fris. Oriental. Bierhauß, Hegelerus, Schoof, Stoltz, Wagner.
- Esenshamm** (Oldenburg, A. Butjadingen), Esenam. Butjadam. Umnius.
- Eslingensis**, -Suev. s. Esslingen.
- Esperstedt** (Schwarzburg-Rudolst., LA. Frankenhäusen), Esperstad. Sax., -Thuring., Esperstedien. Sax., Espersteten. Göbler, Mebus, Törher, Vollrath.
- Essen** (Rheinprov., Kr.-St.), Eßendien. Westphal. Huysz.
- Essena Fris.** s. Esens.
- Eßendien.** Westphal. s. Essen.
- Esslingen** (Württemberg, OA.-St.), Eslingen., -Suev., Eßlingen. Günther, Hauff, Palm.
- Estebrügge** (Hannover, Kr. Iork), Estebrucka Sax. Heye.
- Eswicensis** Haß. s. Eschwege.
- Ettenhausen** (S.-Koburg-Gotha, LA. Waltershausen o. S.-Weimar, VB. Eisenach), Ettenhusan., Ettenhusia-Thuring. Bieler, Krumpbein.
- Ettenhausen** (Württemberg, OA. Künzelsau), Ettenhusa Hoenloica Franc. Werherus.
- Ettersdorfensis** Varisc. Weithase
- Etdorf** (S.-Altenburg, LA. Roda), Etdorf., -dorff. Misn. Kornmann (Cormann, Korman), Pinckert.
- Etzel** (Hannover, Kr. Wittmund), Ezela Fris. Cramer.
- Etzin** (Brandenburg, Kr. Osthaveland), Etzino March. Lentz.
- Etzleben** (Prov. Sachsen, Kr. Eckartsberga), Etzlebia Thuring., Ezleben. Fuchs, John, Wolff.
- Etzoldshain** (Prov. Sachsen, Kr. Zeitz), Echoltzhayn, Eitzelhayn; Lichtenhayn (Lichtenstein, Lüchtenhayn) von.
- Euba** (Sachsen, AH. Chemnitz), Euba Thuring. [!] Bodinus.
- Euben** (Oberfranken, BA. Bayreuth), Euben. Franc. Dörffel.
- Eubenstockensis** Misn. s. Eibenstock.
- Eula** (Sachsen, AH. Borna) o. Eula.
- Eula.** Ober- (das., AH. Meissen), Eula Misn., Eylen. Poschwitz (B-).
- Eulenbergensis**, -burgensis s. Eilenburg.
- Eusenach** Thuring. s. Eisenach.
- Eusenberg** s. Eisenberg.
- Euteranus**, Euteravien. s. Eythra.
- Eutin** (Oldenburg, Fürstenthum Lübeck), Eitin., Euthin., Eythina-, Uthyn. Hols., Utinen., Utino Holsat. Beer, Cummelius, Hasenmüller, Hessius, Pohle, Nabock, Sandel, Sturm.
- Enträ** Misn. s. Eythra.
- Eutritsch** (Sachsen, j. Vorort von Leipzig), Eitericen., Eutricio-, Eutricio-Misn. Henning, Trobitzsch.
- Eutro-Holsat.** s. Eiderstadt.
- Eybenstockensis** Misn. s. Eibenstock.
- Eydero-Holsat.**, Eyderostaden., Eyderstad., Eydrostadto-Slesvic. s. Eiderstadt.
- Eyerswerdensis** s. Hoyerswerda.
- Eyl** (Hannover, bei Bersenbrück), Eylavien. Sax., Eylen. Bertram, Mühlmann.
- Eylensis** Misn. s. Eula, -Sax. s. Eyl.
- Eythra** (Sachsen, AH. Leipzig), Eithran., Euteran., Euteravien., Eutra Misn., Eyteran. Misn., Eythra-, Eytra Misn. Beßer, Borckius, Crusius, Hofmann (-mannus), Kretschmar, Stöps (Stäps, -pß).
- Eytricio-Misn.** s. Eutritsch.
- Ezdorfensis**-, Ezdorffensis Misn. s. Etdorf.
- Ezela Fris.** s. Etzel.
- Ezleben** s. Etleben.

F vgl. V.

- Fabrimontanus Siles.** s. Schmiedeburg nat. Pol.
- Falckenawensis** Bohem. s. Falckenau.
- Falckenberga** Misn., Falckenbergen., Falckenburgensis Misn. s. Falckenberg (Sachsen).
- Falckenhainensis**, -hanen. s. Falckenhain.
- Falckenhayn**, -haynen. Misn. s. Falckenhein.
- Falckensteinensis** Halberstad. s. Falckenstein (Prov. Sachsen).
- Falcobergensis** Siles. s. Falckenberg (Schlesien).
- Falcoburgensis** Neomarch. s. Falckenburg (Pommern).
- Falkenau** (Böhmen, BH.-St.), Falckenawen. Bohem. Arnold.
- Falckenberg** (Sachsen, AH. Freiberg o. Prov. Sachsen, Kr. Liebenwerda), Falckenberga Misn., Falckenberg., -burg. Bütner, Müller, Sternberger.

- Falkenberg** (Schlesien, Kr.-St. o. Kr. Neurode o. Kr. Waldenburg o. Kr. Liegnitz), Falcobergen. Siles. Fabricius.
- Falkenburg** (Pommern, Kr. Dramburg), Falcoburgen., -Neo Marc., Falloburg. Neomarch.
Grütmacher, Ludecken, Rothe (Roth), Wentzke (Ventzke, Venzkius, Wenzke).
- Falkenhain** (Prov. Sachsen, Kr. Zeitz), Falckenhayn;
Minckwitz von nob.
- Falkenstein** (Sachsen, AH. Dippoldiswalde o. AH. Pirna o. AH. Rochlitz o. AH. Grimma o. Prov. Sachsen, Kr. Zeitz), Falckenhayn; Falckenhainen., -hanen., Falckenhayna Misn., Falckenhaynen.
Bauch, Gödick, Gypner, Himmel, Lüttichau (-aw) a, Moebius, Stichel.
- Falkenstein nat. Misn.** (Sachsen, AH. Auerbach), Falkenstein; Falckenstayn., -stein., Falkensteina Varisc., Falkensteinen.
Bauch, Biering (-gk), Hohmuth, Leicht, Maschavius, Mitlacher, Müller (-erus), Sauer, Seidelius, Trützscher (Trütsch-) [a].
- Falkenstein nat. Sax.** (Prov. Sachsen, Mansfelder Gebirgskr.), Falckenstein. Halberstad.
Eisentraut.
- Fallersleben** (Hannover, Kr. Gifhorn), Fallersleben., -leben.
Meyer, Ramberg.
- Falloburgensis Neomarch. s. Falkenburg i. Pommern.**
- Falun** (Schweden, Län Kopparberg), Faloena Cupromontanorum Suec. Brandenburgk.
- Farnstedt, Ober- u. Unter-** (Prov. Sachsen, Kr. Querfurt), Farnstedt Thuring; Farnstäd. Sax., Farnsted. Thuring., Farrensteta Sax.
Fuchß, Geusa (-aw) a, Reichard, Scherff.
- Farsleben** (Prov. Sachsen, Kr. Wolmirstedt), Farsleben. Magdeburg. Fabricius.
- Fedderwarden** (Oldenburg, A. Iever), Felderwerda Kniphusan.
Hoppius.
- Fehmarn** (Schleswig-Holstein, Insel zum Kr. Oldenburg geh.).
Münden (-enius).
- Fehrbellin** (Brandenburg, Kr. Osthavelland), Fehrbellin., -March.
Brandt, Erxleben, Lange, Schneider.
- Feldbergen** (Hannover, Kr. Marienburg), Feldberga Hildesien.
Böger.
- Felderwerda Kniphusan. s. Fedderwarden.**
- Ferchland** (Prov. Sachsen, Kr. Ierichow II.), Ferchlanda March., Ferchlanden., -Feustland. -Sax.
Hübner, Wagner (We-).
- Ferrara** (Italien, Prov.-Hptst.), Ferrarien. Ital.
Amazonus.
- Fesenbergk nat. Pol.**
Vietinghoff (Viting-) von.
- Festenberg** (Schlesien, Kr. Grosswartenberg), Festenbergk; Festenbergen., Vestenberga Siles.
Knoll, Köckeritz a eq., Kwakbolinski.
- Feuchtwangen** (Mittelfranken, BA.-St.), Feuchtwangen. Fr.
Nast.
- Feustlandensis Sax. s. Ferchland.**
- Fidobricensis Brandenburg. March, Fido Briza-, Brizen. s. Treuenbitzen.**
- Finsterwalde** (Brandenburg, Kr. Luckau), Finsterwalda Misn., Finsterwalden., -Lusat., -Misn., Finsterwalda Lusat.
Abrode, Doltzius, Graël (Greel), Gröbitz, Günther, Hermann (Herr-), Koßwigk (-g, Coswick), Krell, Krüger (Krie-), Kühle (-bbe), Land, Manicke, Nauck (-cke, -ckius, -gk, Naukius), Niesche, Raack, Richter, Rothe, Rötting (Röthing, Roeting), Starcke, Strauß, Thymaeus, Weiße, Wellendorff, Wesenicus, Wustandt.
- Flandern** (ehem. Grafschaft an der Nordsee, an Holland, Brabant, Hennegau, die Picardie u. Artois grenzend, jetzt zu Belgien, Holland u. Frankreich geh.), Flandrus.
Deßa de Vanioü.
- Flemingen** (Sachsen, AH. Döbeln o. S.-Altenburg, LA. Altenburg), Fleminga-, Flemingien. Misn., Flemingen.
Bötticher (-ger).
- Flemmingen** (Prov. Sachsen, Kr. Naumburg), Fleminga-, Flemingia Thuring., Flemmingen., -Thuring.
- Flemmingen.**
Albinus, Balthasar, Werner (-erus).
- Flensburg** (Schlesw.-Holstein, Stadtkr.), Flensberg., -Holsat., Flensburga Holsat., Flensburgen., -Cimber, -Dan., -Holsat., Flensburgo Cimber.
Aue, Berensemies, Beyer, Boetius, Böhmer, Boyse, Broderi, Buchholtz (-lz), Dahme, Fridericus, Gude, Hansen, Hollander, Iansen, Ießenius, Krysing, Lange (-ng), Laurentii, Lillius, Lobedantz, Lundius, Laders, Lütten von, Holst, Lysius, Malmogius, Mancinus, Möller, Müller, Petracus (Percaeus), Petri, Prehn, Thomsen, Valentin, Vett (Vette, Vettenius, Wett), Walther, Wengelerus, Wett s. Vett.
- Flöha** (Sachsen, AH.-St.), Flöhenen. Misn., Flöen.
Pufendorff, Richter.
- Flössberg** (Sachsen, AH. Borna), Flosberga Misn., Floesbergen.
Albrecht.
- Föhr** (Insel, Schlesw.-Holstein, Kr. Tondern), Föhra Schleswic. Holst. Flor.
- Förbau** (Oberfranken, BA. Hof), Förba Varisc.
Kretschmar.
- Forchheim** (Sachsen, AH. Marienberg o. Döbeln), Forcheim., Forchheim. Misn.
Crell, Nestmann.
- Fördensis Holsat.**
Richardi.
- Forst** (Brandenburg, Kr. Sorau), Forsta Lusat., Forstan., Forsten., Försten., Föstena Lusat.
Berge de, Buchner, Buchschor, Canabaeus, Cubaeus, Gottschalck (-schalkius), Hentzschel, Keckius, Krüger, Lehmann, Magnus, Praetorius, Raschius, Reck, Roich, Schultze, Unwürde.
- Förstgen** (Schlesien, Kr. Rothenburg).
Gersdorf (-storff) von.
- Föstena Lusat. s. Forst.**
- Francenrohdensis s. Frankenroda.**
- Franckebergensis s. Frankenbergnat. Misn.**
- Franckefurten. March. s. Frankfurt a. d. O.**

- Franckenavia Lusat.** s. Frankena.
Franckenberga, -bergen. Misn. s. Frankenberg nat. Misn.
Franckenhofensis Suevus s. Frankenhofen.
Franckenusanus s. Frankenhäusen.
Franckenlebiensis s. Frankleben.
Franckensteinensis Misn., -Varisc. s. Frankenstein (Sachsen) - Siles. s. Frankenstein (Schlesien).
Franckenthalia, Franckenthalen. s. Frankenthal.
Franckhusanus s. Frankenhäusen.
Francklebiensis s. Frankleben.
Franckofurtensis March. s. Frankfurt a. d. O.
Franckohusanus s. Frankenhäusen.
Francksteinensis Siles. s. Frankenstein (Schlesien).
Franckthalensis s. Frankenthal.
Francobergensis Misn. s. Frankenberg (Sachsen).
Francobergensis Haß. s. Frankenberg (Hessen-Nassau).
Francofordensis, -furten., -March., -ad Oderam, -ad Viadrum, -Viadrin. s. Frankfurt a. d. O.
Francofurtensis ad Moenum s. Frankfurt a. M.
FrancoHohenloicus s. Hohenlohe.
Francohusa Thuring., Francohusan. s. Frankenhäusen.
Francomontanus Misn. s. Frankenberg (Sachsen).
Franconensis, Francus s. Franken.
Francosteinensis Siles. s. Frankenstein (Schlesien).
FrancoThemariensis s. Themar.
Francovallensis s. Frankenthal.
Frangkenthalensis Lusat. s. Frankenthal.
Franken (die drei bayr. Rgbz. Ober-, Mittel- u. Unterfranken), **Franconen., Francus.**
 Beulwitz (-iz), de eq., Büna von nob., Cinctius, Ellrichshausen (-Ben) eq., Erffa von eq., Geismar (Geiß-) von, Giech (Gich) von eq., Groß a nob., Heldritt ab eq., Hofer von Lobenstein, Kröber, Langen a nob., Pachelbel a eq., Rabiell nob., Redt-witz (Rett-) a nob., Schirnding a eq., Schlommersdorff de eq., Seckendorff von (de) eq., Stein von nob.
- Frankena** (Brandenburg, Kr. Luckau), **Franckenavia Lusat.** Textor.
Frankenberg nat. Misn. (Sachsen, AH. Flöha), **Franckebergen., Franckenberga** Misn., **Franckenbergen., -Misn., Franckenburg., Francoberg.** Misn., **Francomontan., Frankenberg** Misn.
 Behr, Bernhardt, Blätigen, Böhme, Conradi, Eichler, Facilides, Fritzsche (Frieztsche, Frieztsche), Gastel (-ßel, -stell), Hoffmann (Hof-), Höpner (-erus), Heßner, Keßel, Klauert, Liebig (Lü-), Lütigen, Macht, Mey, Müller, Mylius, Richter, Ruchler, Ruedel (Rudell), Schneckenbach, Stütz, Theßel, Thum, Ulich, Vogelsang, Weiße, Werner, Zeuner (Zei-).
Frankenberg (Hessen-Nassau, Kr.-St.) **Francoberg.** Haß. Lucan.
Frankenhäusen (Schwarzb.-Rudolst., LA.-Hptst.), **Franckenusan., Franckhusa Thuring., Franckhusan., Franckohusan., Francohusa Thuring., Francohusan., Frankenusan.**
 Bestelius s. Pestelius, Bötticher, Coreus, Deuthorn, Engelbrecht, Engelloff, Fasch, Fischer, Fritzsche (Frieztsche, Fritzsche, Fritzschi), Gangloff (Gengelloff), Günther, Hanckel, Happius, Heerwagen, Heidenreich (Hey-), Hempel, Heydenreich s. Heidenreich, Hoffmann, Hueffler (Huffler, Hu-, Hüfler), Hüfflin, Kalthagen (-hagn), Keller, Klepper (Klo-), Klette, Lehner s. Löhner, Leickert, Kloppers. Klepper, Lemmel (Lö-), Lenghardt, Lindemann, Löhner (Leh-), Lömmel s. Lemmel, Magdeburg (-gk), Mayer (Mey-), Mildner, Offeney (Offnei), Pestel (Be, Pestelius), Rahl, Ritter, Rohrborn, Scharffenberg (-gk), Schild, Schmeltzer (-lzer), Schmiedt (-idt), Schreiber, Schuderus, Seidenbusch (-pusch), Seuberlich, Siebold (Siboldus, Sieboldus, Sieboldt, -dus), Spangenberg, Steinbeiß, Stock, Stöckel (Stoe-), Symperus, Tentzel (-nz), Tilemann, Weinberger, Weise (Wey-), Wiegeleb, Zincke, Zizelinus.
- Frankenhofen** (Württemberg, OA. Ehingen o. Schwaben, BA. Kaufbeuren), **Franckenhof.** Suev. Walther (-erus).
Frankenusanus s. Frankenhäusen.
Frankenroda (S.-Koburg-Gotha, LA. Waltershausen), **Franckenrohden.** Stör.
Frankenstein nat. Misn. (Sachsen, AH. Flöha), **Franckenstein., -Misn., -Varisc.** Frenzelius, Grimerus, Ienicke, Liebe, Lubige, Müller, Naumann, Schütze, Seifert, Voigt.
Frankenstein nat. Pol. (Schlesien, Kr.-St.), **Franckenstein., Franckstein., Francostein.** Siles. Brieger, Klein ab Hartenberg, Launer, Meccius, Stiffius, Triller, Werner.
Frankenthal (Sachsen, AH. Bautzen), **Franckenthalia-, Franckenthalen., Franckthal., Francovalen., Frangkenthal.** Lusat. Manitz (-itius), Stoy.
Frankfurt nat. Misn., Francofurt. Mayrer.
Frankfurt a. d. Oder (Brandenburg, Rgbz.-Hptst.), **Franckefurt., Franckofurt.** March., **Francoford., Francofurt., Francofurt.** March., -ad Oderam, -ad Viadr., -Viadrin., **Viadro-Franfurt.** Beckerus, Beckmann (Becmannus), Denzer, Ebertus, Gerstmann (Gersteman), Gregorii, Hantschmannus, Iahn, Kühnel, Kühnscherff, Lamperti (-tus), Ludecus (Ludi-), Meisnerus, Mengering, Meurer, Ohm, Polisius, Reichenbach, Schindler, Schultze (Schultz, -lze), Schulz, Schulze s. Schultze, Seyffartus, Treuer, Ursinus, Walther, Weidner.
Frankfurt a. Main (Hessen-Nassau, St.-Kr.), **Moeno Francurten., -Francurten., Moenofrancurten., Francofurten., -ad Moenum.** Americh, Bach, Bachmann, Bauer, Berghauß (Bergk-), Beucher, Birghden, Bleibtreu, Böcker, Born, Brambrisch (Branborsch), Buchius, Büttner, Claudi, Coquus s. Koch, Deresae, Dicelius, Dietz, Doppert, Erasmus, Faust ab

Frankfurt a. Main.

Aschaffenburg, Fay (Feu) du, Franck, Gaul, Glauburg a, Gleßge, Gramß, Greiß, Güntherod von, Haensing, Harpff, Heiler, Heilmann, Henrici, Hermann, Heß, Heße, Heusen, Heyde, Hiller, Hirsch, Holtzapfel, Iob, Keck, Kerben a, Kirsch, Klettenberg a, Klincke, Klumpf, Koch (Coquus), Lange, Lattermann, Lersner nob., Loën de, Merianus, Müller, Münch, Ochs (-sius, -ß), Olenschlager, Pistorius, Prior, Rasca, Raumburger, Ritter, Rohr, Roth, Rüger, Rumpel, Schleich, Schnell, Schnemann, Seelig, Spener, Storr, Thomaë, Tieffenbach, Uffenbach, Umffenbach, Volandt, Völcknerus, Walther, Weber, Weiß (Weis) von Limburgk, Weißel, Weitz, Wirwatz.

Frankleben (Prov. Sachsen, Kr. Merseburg), Frankleben; Franckenleben. Thuring., Franckleben.

Bose von, Röder, Wagner, Wittenbecher.

Frankreich (Republik), Gallus.

Boire de la nob. (Boires des), Cadie, Champagne, Collumb de Temple.

Frauenbreitungen (S.-Meiningen, Kr. Meiningen).

Schröter.

Frauenburgensis Curland.

Beßer.

Frauentorf (Sachsen, AH. Borna), Frauentorf. -, Frauentorf. Misn.

Feuereisen, Kirchbach (Kirb-).

Frauenhain (Sachsen, AH. Grossenhain o. Prov. Sachsen, Kr. Zeitz), Frauenhayn; Forenheim, Frauenhain, -hayn., Frauenhan., Frauhain.

Bartsch (Bartzsch, Partsch), Pflugk [a], Planer, Schönhart.

Frauenreuth (Böhmen, BH. Eger), Frauenreit. -, Frierutha-, Frietha, Fryruth. Varisc.

Büttnerus, Holl, Mylius.

Frauenstadensis, -Pol. s. Frau-
stadt.

Frauenstein (Sachsen, AH. Dipoldiswalde), Frawenstein; Frauensteina Misn., Frauensteinen., -Misn.

Behr (Beehr), Feller (Heller), Gau, Heller s. Feller, Kaden, Kretschmar, Liebe, Lindenzweig

Frauenstein.

(-tzweig), Mäcke, Schindeler, Schneider, Schönberg (-gk) von, Schüler, Senhrig, Süße, Tanberg, Walrich, Weber, Wiesener, Zachariae.

Frauhenhain, Frauhain s. Frauenhain.

Fraustadt (Posen, Kr.-St.), Frauenstad., -Polon., Fraustad., -Pol., -Siles., Fraustatt. Siles., Frawenstad. Polon., -Siles., Gynecopolitan. Siles., Wschoven. Polon.

Arnholt, Buntzler (-nzler), Bürger, Cleselius (Clae-), Emmer, Gärtner, Gasko, Gockerus (Gok-), Gryphius, Hellwig, Herbergus, Hertelius, Hoffmann, König, Lehmann, Lindner, Muckovius, Müller, Neumann, Pohlius, Radewitz (Redwitz), Ranfftel, Redwitz s. Rade-
witz, Rohrman, Rupertus, Sachse, Scheller, Schön, Schultz, Stube, Titius, Wernatius, Werner, Wiesener, Wildegans (-ß), Witke.

Frawenstein s. Frauenstein.

Freiberg (Sachsen, AH.-St., vgl. Freyburg), Freiberg., -Misn., Freiburg., -Misn., Freyberg., Freyberg. Misn., Friberg.

Achter, Ackermann, Albert (-ti, -tus), Andreae, Arnoldus, Aster, Auermann, Bähr (Bär, Baer), Baumann (-man), Bayer s. Beyer, Becker, Bennewitz (Benne-, Bene-
witz), Bentzinger (Benz-), Beuther, Beuthner (Beuttn-), Beyer (Bay-), Bezold, Biener, Birnhoff, Blattner, Bleichman, Böhme (Bohemus), Böhmer, Boldau, Braun, Buchner, Büttner (-erus), Clausener s. Klausener, Clem, Clement, Conrad, Cörner s. Körner, Cronberg (-berger, -bergerus, -bergius) s. Kronberger, Crusius, Cundisius, Dachselt (-felt) s. Tachselt, Dauderstadt (-d, Trauderstadt), Demantius, Demuth, Drabitius (-wizius), Eberlein, Eckardt (-ccard), Engel, Engler, Erlemann (Erlmann), Eßler, Feller, Ferntheil (Fernethel), Fiedler, Fischer, Förster (-erus), Francke (-ck), Fretzsch (-esch), Friese, Fritsch, Funcke (-ccius), Fürstenhauer, Gärtner, Georgii, Gerber, Gölcken (-gke), Goldberg, Görzitz, Grafe (Grä-), Graff (Gräff), Graun, Grieb-

Freiberg.

bach, Grösel, Gubelt, Günther, Güttner (Güthner, Gütnerus, Gütnerus), Gütig, Hackberger, Hackebell, Hackebret, Hackenberg, Hahn, Haenicker (Häncker), Härtig, Haße, Hauff, Haupt, Hausen, Heerich, Heidenreich, Heinicker (Heneker), Heischkel (Heußkel), Hempel, Heneker s. Heinicker, Henning, Herberger, Hermann (Herr-), Heupt, Heußkel s. Heischkel, Hilliger (Hilger, Hillger), Hoffmann, Hollstein, Horn, Iahn, Ienichen, Irwisch, Iunghanß (Iungk-), Kanoldt, Kästner, Keill, Keinenoth, Kellner, Kern, Keyser (-ßer), Khun s. Kühn, Kielmann (Kielemann, Kihlemann), Kirbach, Klausener (C-), Klipgen, Kluge (-gk), Knautt, Köcher (Pharetratus), Köhler, Königsdörffer, Körner (C-), Kronberger (Cronberg, -berger, -bergerus, -bergius, Kronberger, Kronberg), Krübel, Kändler (Kühl-), Kühn (Khun), Kühner, Külbel, Küttner, Lange, Lehmann (-man), Leuschner, Leutert, Liebe, Lincke (-ke), Lindner (-dener), Linke s. Lincke, Linse (-sse), Lischke (Lißke), Löhrmann, Löscher, Löschner, Lossius, Löbnitzer, Lünse (-ße), Luppe, Lust, Lüttich (-ig), Martini, Maukisch (Mauck-, Maugkisch), Mehderus, Mener, Mente, Meyer, Möllerus, Müller, Nähder, Neander, Naumann (Neu-), Nestler, Nicolai, Öhme, Öhmichen (Öhmgen, Ömichen), Opitz, Otto, Penicke s. Renicke, Peschel, Petzold, Pfeil, Pharetratus s. Köcher, Pohl (Polonus), Porttenreuter, Prager, Quellmaltz (Quel-), Rabner, Radewitz, Reichel, Reinhold (-dt), Rendter (Rendtler, Renter), Renicke (P-), Renter s. Rendter, Rephan, Rettschuch, Reußner, Rhein, Richter, Riedel (Ridelius), Röberus, Roscher, Rost, Rothe, Rüdiger, Ruppershofen (Rupers-), Sahr, Sattler (Satl-), Schade (Schede), Schellenberg (-ger), Scheuereck (Scheurech, -reck), Schieferdecker, Schiffl, Schirmer (-erus), Schlägel (-egel), Schleiffen-
tag, Schleiffer (Schleu-), Schmidt (Schmidius, Schmieder), Schmoll

Freiberg.

(-ol), Schneider, Schneidewein, Schönlandt, Schönleben (-lebe), Schubart (-th), Schultze, Schumann, Schuster, Segebatt, Seidel (Sey-), Seyfried, Seyß, Siegel, Sipgens, Sittfen s. Sütphen, Sperling, Spieß, Starcke (-reck, -rk), Stein, Steinert, Stephani (-nus), Stoll, Strantz, Strauß, Strubel, Stutz, Süße, Säßmilch, Sütphen (Sittfen, Sütphen), Tachselt (Dachselt, -ßelt, Zachßell), Tam s. Tham, Tanneberg, Teicher, Tham (Tam), Thiele, Thieme, Thiermann (-man, Thyrmannus), Thimmigius, Thraener (Thrainer, Thräner, Throener, Tra-, Träner), Thyrmannus s. Thiermann, Tränckner s. Trenckner, Traner (Trä-) s. Thraener, Trauderstadt s. Dauderstadt, Treiner, Trenckner (Tränck-, Trenkner), Tröger, Trübsbach (Trieb-), Uhlich (Ul-), Voigt (Vogt), Wagner, Wahl, Wallenburg, Warnitz, Weber, Weidmüller s. Weitmüller, Weigold, Weiße, Weitmüller (Weidmüller), Wetzell, Wetzius (-tius), Wirth, Wolckenstein, Wolf (-lf), Zachßell s. Tachselt, Zaumsegel (-siegel, Zumsegel), Zeißig, Zimmermann, Zumsegel s. Zaumsegel.

Freiberg nat. Pol. (Schlesien, Kr. Schweidnitz), Freiberga -, Freibergen. -, Freyberg. -, Freyburgo Siles.

Fiedler, Geißler (Geis-), Hartmann (-man, -mannus), Kretzmar, Kretzschmar, Laurentius, Mantel (-elius), Mollerus, Opitius, Peuceurus, Tanck, Thammius, Unecher, Voigt, Wehmer.

Freiberga Misn., -Thuring. s. Freyburg.

Freiberga-, Freibergen. Wetteran. s. Friedberg.

Freibessingo Thuring. s. Freienbessingen.

Freiburga, -Thuring. s. Freyburg.

Freiburgensis, -Misn. s. Freiberg., -Thuring. s. Freyburg.

Freienbessingen (Prov. Sachsen, Kr. Langensalza), Freyen Beßingen; **Freibessingo Thuring.**

Büchler, Kutzleben von.

Freienwalde (Brandenburg, Kr. Oberbarnim), Freienwald. March., Freyenwalda March., -Neomarch., Freyenwalden., -Misn., -ad Oderam., Freyenwaldt., Freywalda March., Freywalden. Misn.

Blanrock, Brandt (-nd), Charitius, Dimlerus, Gensichen (-igken, -iken, Iensichen), Gentzmer, Hän-sichen, Knüttel, Liebenius, Oßwaldt, Pape, Preißnitz, Richter (-erus), Starcke, Thiele, Wägen, Wolff.

Freienwalde (Pommern, Kr. Saazig), **Freienwald-Pom.**

Sturmius.

Freiroda, -Delitian. s. Freyroda. **Freistadensis Pruß.** s. Freystadt, -Siles. s. Freistadt.

Freistadt (Schlesien, Kr. St.), **Freistad., -Siles., Freystad. Siles.**

Baumann (-mannus, Bawmann), Becker (-eccerus), Brunzelius, Gryphius, Hänsel, Heider, Krause (-ße), Krugk, Lestejus, Pöhler, Pucherus, Riese, Rothe (Roht), Schilling, Schwartz, Strenck, Weiße.

Freistadt s. Galgócz.

Freiwaldau (Schlesien, Kr. Sagan), **Freywaldt;**

Rechenberg (-gk) von.

Fremdiswalde (Sachsen, AH. Grimma), **Fremdiswalden., Frömdiswalden. Misn.**

Krause.

Fremstadiensis, -Thuring. s. Frömmstedt.

Freundenberg (Ostpreussen, Kr. Rössel o. Kr. Rastenburg o. Böhmen, BH. Tetschen), **Freudeberg. Pitzschmann.**

Freustadiensis Polon. s. Frey-stadt (Westpreussen).

Freybergensis Siles. s. Freiberg (Schlesien).

Freyburg (Sachsen, Kr. Querfurt, vgl. Freiberg), **Freiberga Misn., -Thuring., Freiburga -, Freiburgen. -, Freyburgo -, Friburgen. -, Friburgo Thuring.**

Dauderstadt (-stad, Daudersstatt), Feuerlein, Flech, Frosch, Gehe (Gehr), Geyer, Grünwald, Heider (Hey-), Keinoth (-d), Köhler, Küntzel, Liebhart, Münckwiz, Nebershausen (Neberrh-), Nickisch, Penig, Pitzler (Pitzer, Pizler), Rathsmann, Rausch, Rendlerus,

Freyburg.

Rothschuch, Schalle (-er), Schlei-cher, Speckhuhn (-hun), Spiesbach, Stein, Stutz (-uz), Völkner (-gkner), Wallenburg, Waßerreich. **Freyen Beßingen** s. Freienbessingen.

Freyenwalda March., -Neomarch., Freyenwalden., -Misn., -ad Oderam., Freyenwaldt. s. Freienwalde.

Freyroda (Prov. Sachsen, Kr. Delitzsch), **Freiroda, -Delitian.**

Völkner (Völk-).

Freystadensis Siles. s. Freistadt. **Freystadt** (Westpreussen, Kr. Rosenberg), **Freistad. Pruß., Freustadien. -, Freystadien. Polon.**

Ringeltaube, Schwager, Selgius.

Freyburgensis Misn. s. Freiberg (Sachsen), -Siles. s. Freiberg (Schlesien).

Freyen Bessingen s. Freienbessingen.

Freystadensis Siles. s. Freistadt. **Freywalda March., Freywalden. Misn.** s. Freienwalde.

Freywaldt s. Freiwaldau.

Fribergensis Misn. s. Freiberg, -Neomarch. s. Friedeberg.

Friburgensis-, Friburgo Thuring. s. Freyburg.

Fridberga, -Friedberga Siles. s. Friedeberg (Schlesien).

Friedebergensis Neomarch. s. Friedeberg (Brandenburg), -ad Quißam s. Friedeberg (Schlesien), -Wetteran. s. Friedberg.

Friedeburgensis Mansfeld. s. Friedeburg (Prov. Sachsen), -nat. Pol. s. Friedeberg (Schlesien), -Sax. s. Friedeberg (Brandenburg) u. Friedeburg (Prov. Sachsen).

Frideccensis Siles. s. Friedek.

Fridenbachensis s. Friedebach.

Fridendorffensis nat. Misn. s. Ehrenfriedersdorf.

Fridensdorfensis Lusat. s. Friedersdorf (Lausitz).

Fridersdorsdorfensis Lusat. s. Friedersdorf (Lausitz).

Fridersdorfensis Lusat. s. Friedersdorf (Lausitz), -Siles. s. Friedersdorf (Schlesien).

Fridlandensis Bohem. s. Friedland (Böhmen), -Boruss. s. Friedland (Ostpreussen), -Lusat. s. Friedland (Brandenburg), -March.

Fridlandensis Bohem.

s. Friedland (Brandenburg), -
Mecklenburg. s. Friedland
Mecklenburg, -Pruten. s. Fried-
land (Ostpreussen), -Siles. s. Fried-
land (Schlesien).

Fridrichrodensis s. Friedrich-
roda.

Fridrichswaldensis -, Fridrich-
waldensis Misn. s. Friedrichswalde.

Friedberg (Hessen, Kr.-St.), Frei-
berga-, Freibergeren. -, Friede-
berga Wetteran., -Wetterav.
Engel, Kett, Reuß, Sceibelius,
Wüstenfeld.

Friedberga-Curland.

Beßer.

Friedberga Wetteran., -Wette-
rav. s. Friedberg.

Friedbergensis Siles. s. Friede-
berg (Schlesien).

Friedburgensis Mansfeld. s.
Friedeburg.

Friedebach (Sachsen, AH. Frei-
berg o. S.-Meiningen, Kr. Saal-
feld), Fridenbach.

Hegewald.

Friedeberg (Brandenburg, Kr.-St.),
Friberg., Frideberg. Neomarch.,
Fridentburg. Sax., Friedeberg., Fri-
denberg.

Beht, Friedrich, Lange, Leskens,
Schaper, Schwedler, Wolff.

Friedeberg (Schlesien, Kr. Löwen-
berg), Fridberga Siles., Fridentberga
Siles., Fridentbergen. ad Quifam.,
Fridentburg., Friedberg. Siles., Friede-
berga-, Friedeberg. Siles.

Chytraeus, Crusius, Dreßler,
Emmerich (Emerich, Emmericus,
Emrich), Exnerus, Friedrich, Geb-
hardus, Gutbier (Gutt-), Hänisch,
Kaulfuß, Lange (-gius), Metzgius
(Mez-), Naeve (Naevius, Neue,
Neve), Rücker, Schütze, Schweidler
(-erus), Sommer, Stöckel, Voigt,
Zelfel.

Friedeburg (Prov. Sachsen, Mans-
felder Seekr.), Fridentburg. Mans-
feld., -Sax., Friedburg. Mansfeld.
Catherus s. Kater, Flax, Kater
(Catherus, Kather), Lange.

Friedek (Oesterr. Schlesien, BH.
Teschen), Fridentecen. Siles.

Ioannides.

Friedenbergensis s. Friedeberg
(Brandenburg).

Friedersdorf i. d. Lausitz (viele
O. dies. Namens), Fridensdorf. -,
Friderisdorf. -, Friedersdorf. -,
Friedersdorf, Friedersdorff. Lusat.,
Friedesdorf.

Böttner (Boettnerus), Guhe,
Lange, Wietzler.

Friedersdorf i. Schlesien (Schle-
sien, Kr. Falkenberg o. Kr. Walden-
burg), Friedersdorf. Siles.

Grabs.

Friedersdorf s. Friedersdorf (Lau-
sitz).

Friedland nat. Sax. (Branden-
burg), Fridland. March.

Iungius.

Friedland nat. Sax. (Mecklenburg-
Strelitz, Kr. Stargard), Friedland.
Mecklenburg.

Gottschalck, Wendland.

Friedland nat. Pol. (Branden-
burg, Kr. Lübben), Fridland. Lusat.
Lobedan.

Friedland nat. Pol. (Schlesien,
Kr. Falkenberg o. Kr. Waldenburg),
Friedtlandt; Fridland. -, Friedland.
Siles.

Friderici, Friebe, Graffius,
Köckeritz a eq., Molerus.

Friedland nat. Pol. (Ostpreussen,
Kr.-St.), Fridland Boruss., Fried-
land. Pruten., -Boruss.

Hamelthon, Mäk.

Friedland nat. Pol. (Böhmen,
BH.-St.), Fridland. -, Friedland.
Bohem.

Piltius, Röricht.

Friedrichroda (S.-Koburg-Gotha,
LA. Waltershausen), Fridrich-
roden.

Reuber.

Friedrichswalde (Dresden, AH.
Pirna), Fridrichs-, Fridrichswalden.
Misn., Friedrichswalda Misn.

Herfarth (-fahrt), Hellmert
(-mart), Pfeiffer.

Friedtlandt s. Friedland.

Frietha Varisc. s. Frauenreuth.

Friesack (Brandenburg, Westhavel-
land), Brisaco March., Frisaco Meso
March., Frisac. March., Frysako
March.

Dahmes (Dam-), Köhns, Mittel-
stadt, Schneider.

Friesen (Sachsen, AH. Plauen),

Friesen -, Frisa -, Frisena Varisc.
Buchenröder, Lerchner, Rostius.

Friesland (Grafschaft, jetzt zu
Preussen (Prov. Hannover), zu
Oldenburg und zum Königreich der
Niederlande geh., vgl. Ostfries-
land), Frisio Sax., Frisius, Friso.

Arnoldi, Bardenfleth a nob.,
Degin a nob., Gerkenius, Heide,
Heße, Klingeremann, Ligarius,
Richtering.

Friessnitz (S.-Weimar, VB. Neu-
stadt), Frießnitz; Friesnico Varisc.
Carlowitz von, Raschau von,
Starckloff.

Frietha Varisc. s. Frauenreuth.

Frisa Varisc. s. Friesen.

Frisacco -, Frisacensis March. s.
Friesack.

Frisena Varisc. s. Friesen.

Frisio Sax., Frisius, Friso s. Fries-
land.

Fritzlar (Hessen-Nassau, Kr.-St.),
Frizlar Franc.

Brunquell.

Frohburg (Sachsen, AH. Borna),
Frobürg; Froburg., -Misn.

Fusius, Göttner, Höckner, Kleus-
ner, Kröber, Linde, Müller, Pfund-
delius (Pfu-), Ponickau (-gkau) von
nob., Röhner, Seyffart, Thime
(Thime), Zehe.

Frohnau (Sachsen, AH. Annaberg),
Fronavia -, Fronavien. Misn.

Störtzel.

Frohdorf (Sachsen, Kr. Eckarts-
berga), Frondorf., -dorff.

Böttcher (-ger).

Frohse (Prov. Sachsen, Kr. Kalbe),
Frosa Magdeburg., -Sax.

Schwedler (-erus), Westphal.

Frömdiswaldensis Misn. s.
Fremdiswalde.

Frömmstedt (Prov. Sachsen, Kr.
Weissensee), Fremstadien., -Thu-
ring., Fromstadien. Thuring.

Macrinus, Schmidt, Zimmer-
mann.

Fronavia -, Fronavien. s. Frohnau.

Frondorfensis, -dorffen. s. Frohn-
dorf.

Frosa Anhaltin. s. Frose, -Magde-
burg., -Sax. s. Frohse.

Frose (Anhalt, Kr. Ballenstedt),
Frosa Anhaltin.

Iacobi.

Frösö (Schweden, Län Iemtland),

Frosmarck.

Besche a.

- Fryruthensis Varisc.** s. Frauenreuth.
- Frysako March.** s. Friesack.
- Fünsterwalda Lusat.** s. Finsterwalde.
- Fünstetensis Mansfelden.** s. Höhnstedt.
- Fürstenau nat. Misn.** (Sachsen, AH. Dippoldiswalde), Fürstenau-Misn.
Kleinnicolai, Knaut, Ladner, Schmeltzer.
- Fürstenau nat. Pol.** (Schlesien, Kr. Neumarkt o. Kr. Militsch o.
- Fürstenau nat. Pol.**
Kr. Freistadt), Fürstenau-Silesburgk.
- Fürstenberg** (Schlesien, Kr. Guben), Fustenberga Siles.
Knollius (C-).
- Fürstenberg** (Brandenburg, Kr. Guben), Fürstenberga -, -bergen -, -bergia Lusat.
Heergast, Lange, Mickwitz, Schöppius.
- Fürstenstein** (Schlesien, Kr. Waldburg), Fürstenstein. Siles.
Kloß.
- Fürstenwalde nat. Misn.** (Dresden, AH. Dippoldiswalde), Fürstenwalden., - Misn.
Naumann (Neuman).
- Fürstenwalde nat. Sax.** (Brandenburg, Kr. Lebus), Fürstenwalda Lusat., - March., - Sax., Fürstenwalden., - March.
Crüger s. Krüger, Ebert, Geißenheiner, Günther, König, Krüger (C-), Linke (Lücke), Müller, Rötting (Röd-), Schmeer, Schnerr (-er), Schultze, Schwarze, Weise, Wernick, Zenner.
- Fustenberga Siles.** s. Fürstenberg.

G.

- Gablenz** (Sachsen, AH. Chemnitz o. AH. Zwickau), Gablenza Misn.
Dinter.
- Gablonz** (Böhmen, BH. Böh. Leipa), Gablonen. Bohem.
Roscher.
- Gadebusch** (Mecklenburg-Schwerin, Kr. Mecklenburg), Gadebuscho-, Gadebusco Megapolitan., Godebusch. Megapolitan.
Bußennius, Cocus s. Koch, Colbovius, Koch (Cocus), Riecke, Sattler.
- Gadra Ronneburgen.** s. Gauern.
- Gaffron** (Schlesien, Kr. Grosswarthenberg), Gebron;
Prittowitz (Brittowitz) von.
- Gahlentz** (Sachsen, AH. Flöha), Galenato Misn., Galentzen., Galenzien.
Grosmann, Rechenberg.
- Gaira Misn.** s. Geier.
- Gaiza Misn.** s. Geusa.
- Galenato-Misn., Galentzen., Galenzien.** s. Gahlentz.
- Galgócz o. Freistadtl** (Ungarn, Kom. Neutra), Galgotzio-Ungar., Galgozio-Hung., Golgozien. Ungar.
Longolius, Stransky.
- Gallach Osthemio Franc.** s. Gollachostheim.
- Gallo-Britannus** s. Bretagne.
- Gallus** s. Frankreich.
- Gamenzensis Lusat.** s. Kamenz.
- Ganderkese** (Oldenburg, A. Delmenhorst), Ganderkese Oldenburg.
Fabricius.
- Gandersheim** (Braunschweig, Kr.-St.), Gandersheim-, Gandershemio Sax., Gandesia Guelferbytan.
Hagemeyer, Pege, Schönfeld.
- Gansovia March.** s. Granzow.
- Gardelebia March.** s. d. folg.
- Gardelegen** (Prov. Sachsen, Kr.-St.).
Gardelebia March., Gardeleben., Gardelebigen. March., Gardelegen.
Palaeo March., Gardelegia-, Gardelegien. March., Garlebia Sax., Garleleben., - March.
Berens, Berghauer, Beust a, Bornemann, Crause, Engel, Fahrland, Falco, Hecht, Kagel, Krenckel, Kriegerus, Lange, Müller, Riebe, Trüstedt, Wolffius.
- Garding** (Schlesw.-Holstein, Kr. Eiderstedt), Gardinga-, Gartinga Holsat.
Hermann.
- Garenstadio-Hildesien.** s. Garstedt.
- Garlebia Sax., Garleben., -March.** s. Gardelegen.
- Garnstedt, Gross- u. Klein-** (S.-Koburg-Gotha, LA. Koburg), Garmstaden.
Frey.
- Garstedt** (Hannover, Kr. Winsen), Garenstadio-Hildesien.
Halbpape.
- Gartinga Holsat.** s. Garding.
- Gärtitz** (Sachsen, AH. Döbeln), Gertiz;
Polenz a.
- Gaschwitz** (Sachsen, AH. Leipzig), Gaschwicen. Misn.
Wagner.
- Gastewitz** (Sachsen, AH. Grimma o. AH. Oschatz), Gastowitzen.
Molder.
- Gatendorffensis Varisc.** s. Gattendorf.
- Gatersleben** (Prov. Sachsen, Kr. Aschersleben), Gatterslebia Sax., Gattersleben. Sax., Gattislebio-Halberstad.
Hoppe (-ppius), Horn von.
- Gattendorf** (Oberfranken, BA. Hof), Gatendorf. Varisc.
Aßmann.
- Gatterslebia-, Gattersleben. Sax., Gattislebio-Halberstad.** s. Gatersleben.
- Gaudernensis Haß.** s. Gedern.
- Gauditsch, Gaudicen., Gaudicio Misn.** s. Gautzsch.
- Gauern** (S.-Altenburg, LA. Altenburg), Gadra-, Gaura Ronneburg.
Mirus (My-).
- Gaumnitz** (Prov. Sachsen, Kr. Weissenfels), Gaumicen. Misn.
Iampertus.
- Gaura Ronneburg.** s. Gauern.
- Gautzsch** (Sachsen, AH. Leipzig), Gauditsch; Gaudicen., Gaudicio Misn.
Boßbeck (Bos-, Boßecke), Diesckau (Discan) a nob., Stolberg (-gk).
- Gayrensis Misn.** s. Geier.

Gebelensis nat. Misn.

- Oelschlegell.
 Geberstetensis Sax. s. Gerbstädt.
 Gebesee (Prov. Sachsen, Kr. Weissen-
 see), Gebeschen-, Gebesca-, Gebe-
 sen-, Göbesen. Thuring.
 Cruspius, Döring, Wiegleb
 (Wiege-).
 Gebilzig s. Gepülzig.
 Gebron s. Gaffron.
 Gedanensis Boruß., Gedano Bor.,
 -Pruß. s. Danzig.
 Gedern (Hessen, Kr. Nidda), Gau-
 dernen. Haßus.
 Kornmeßer.
 Gebhardsdorf (Schlesien, Kr. Lau-
 ban), Gebhardsdorf., -Lus., Gel-
 hardsdorf., Gerhardsdorf. Lus.
 Feller, Herbst, Küntzel, Rößler,
 Schüler.
 Gebra, Nieder- u. Ober- (Prov.
 Sachsen, Kr. Nordhausen), Gebren.
 Voigt.
 Gedewitzensis Misn. s. Gödewitz.
 Gefell (Prov. Sachsen, Kr. Ziegen-
 rüch), Gefella-, Gefellen-, Gefella
 Varisc.
 Greßel, Oheim, Prediger, Riedel,
 Romberger, Rüdellius (Ru-).
 Gefrees (Oberfranken, BA. Ber-
 neck), Gefraeßa Fr., Gefresa Fr.,
 -Varisc. Fr., Gefresio Fr., Gefreß
 Varisc.
 Auerbach, Ellrodus, Pfeiffer,
 Reinelius, Weidenhammer.
 Ghdensis Misn.
 Manitius.
 Gehofen (Prov. Sachsen, Kr. Sanger-
 hausen), Gehofen., -Thuring., Ge-
 hova Thuring.
 Bierbach, Liebegott (Liebg-).
 Gehren (Schwarzb.-Sondershausen,
 LA.-St.), Gehra, Gerena, Gerenen.
 Ditelius, Müllerus, Schmaltz.
 Geidensis Lusat. s. Göda.
 Geiera, Geieren. s. Geier.
 Geilsdorf (Sachsen, AH. Plauen),
 Geilsdorf; Geilsdorfen-, Geils-
 dorffen Varisc.
 Baumgarten, Camradius (Camm-
 rad-), Dörffel, Reitzenstein a.
 Geise [?] Anhaltin.
 Lampe von.
 Geising (Sachsen, AH. Dippoldis-
 walde), Geising-, Geißing Misn.;
 Geisinga Misn., Geisingen., -Misn.,
 Geißinga Misn., Geisingen., Gei-

Geising.

- Bingen-, Geißingia-, Geißlingen-,
 Geusinga-, Geysinga-, Geysingen
 Misn.
 Baumgarten (-tten), Cuno, Diet-
 rich, Eichler, Frischmann (-man,
 Fryschmann), Grohmann, Herbes-
 tus, Kühn (Kuhn), Löwe, Mücke,
 Richter, Schelle, Schütze, Seyfert,
 Sturmus, Wentzel (Wenceslai,
 Wenzel).
 Geissen (Reuss j. L., LA. Gera),
 Geißen.
 Kegler.
 Geißensis s. Geissen u. Geusa.
 Geißing Misn., Geißinga Misn.,
 Geisingen., Geißlingen-, Geißin-
 gia -, Geißlingen. Misn. s. Geising.
 Geithain (Sachsen, AH. Borna),
 Geidenen., Geita Misn., Geiten.,
 Geitha Misn., Geithan., Geithen.,
 Geithena Misn., Gethain., Geuten.
 Misn., Geythan.
 Ammerbach, Berger, Blochwiz,
 Buchner (-erus), Dahindern, Ehren-
 friedt, Engel, Friedrich, Freuden-
 berger, Gericius, Göckingk, Gribitz,
 Hederich (Hette-), Heiderich, Hein,
 Hetterich s. Hederich, Holtzmüller,
 Hunger, Kleinpaul, Leutert, Meiß-
 ner (Meisnorus), Müller, Papper,
 Quellmaltz (Quellniz, Quellmaltz),
 Rathleben, Richter, Schneider,
 Seiler, Spalteholtz (Spaltholtz),
 Streitmann, Stüwer, Sultzberger,
 Tibelius, Vogel, Wedell, Wehr-
 mann (Wermann), Welsch, Win-
 disch.
 Geitzschensis Misn., Geitschen.
 Merckel.
 Gekelinus Suecus.
 Rödbek.
 Gelenau (Sachsen, AH. Annaberg),
 Gelenavien., -Misn., Gelenovio Misn.
 Francke, Grotius, Hilner (Hil-
 ner).
 Gelhardsdorfensis Lusat. s. Geb-
 hardsdorf.
 Gelenovio-Misn. s. Gelenau.
 Gellinga Thuring. s. Göllingen.
 Gelnhausen (Hessen-Nassau, Kr.-
 St.), Gelnhausen. Wetterav.
 Hübner.
 Gelscha s. Goldschau.
 Gemen (Westfalen, Kr. Borken),
 Guestphalo-Gemen.
 Hunslar.

Gemnicio Hungar. s. Kremnitz.

- Gemünda (Oberfranken, BA. Staffel-
 stein), Gemünden Franc.
 Müller.
 Genantsteinensis s. Gmandstein.
 Genba Holsat.
 Dreyer.
 Genevensis s. Genf.
 Genevino-Prußus.
 Bausius.
 Genf (Schweiz, Kant.-Hptst.), Ge-
 neven.
 Clericus, Gallatinus.
 Genthin (Prov. Sachsen, Kr. Ieri-
 chow II.), Gentino-Magdeburg.
 Bock.
 Genua (Italien, Prov.-Hptst.), Ge-
 nuen.
 Galliardi.
 Georgen, St. o. Szent-György
 (Ungarn, Kom. Pressburg), S.
 Georgien-, St. Georgio Hung.,
 Georgio Politan. Hung.
 Gelenius, Moser, Tzuka.
 Georgenberg (Oberpfalz, BA.
 Vohenstraus), Georgiomontan.
 Toppercerus.
 Georgenberg (Ungarn, Kom. Sze-
 pes), Georgimontan. Ungar.
 Zahn.
 Georgengrün (Sachsen, AH. Plauen),
 Georgen-Grühna Varisc.
 Röhn.
 St. Georgenstadt s. Johann-
 georgenstadt.
 Georgimontanus s. Georgenberg.
 Gepülzig (Sachsen, AH. Rochlitz),
 Gebilzig;
 Milkau a.
 Gera (Reuss j. L., Hptst.), Gera,
 -Misn., -Osterland., -Varisc., Geran.,
 Geravien.
 Reuss (Ruthenus) dns. a Plavia
 Hnr. I. iun. lin., Hnr. IV. iun. lin.
 in Graitz, Kranichfeld, Schlaitz et
 Lobenstein, Hnr. X. iun., dns. in
 Graitz, Kranchfeld, Gera, Schlaiz
 et Lobenstein.
 Adam, Alberti, Albrecht, Amme-
 lung, Amthor, Appenfelder, Arnold
 (-dus, -dt), Arnoldi, Auerbach, Boß-
 ner s. Poßner, Baumgärtel, Berck-
 mann, Berger, Bergman, Bertram,
 Besold (Bezold, -dt) s. Petzold,
 Bettermann s. Petermann, Blumen-
 höfer, Bosner (Boß-) s. Poßner,
 Braune, Buttermann (-man), Büttner

Gera.

(-ner), Canold, Conrad, Conradi, Dantz, Dobenecker, Dörffer, Eberhardus, Eckhold (Eckold, -t), Ehnlich (En-), Eichmann, Eißman, Enlich s. Ehnlich, Erhardus, Facius, Fehre, Felbrich, Feller, Fiedler, Fischer, Fölmerich, Francke (-ck, Frank, -ke), Fränckel, Frank (-ke) s. Francke, Frantz, Frenckel, Freund (-dt), Friede, Frieß, Frölich, Fuchs (-ß), Fuhrmann (-man), Fülle, Funcke, Gebhard (Gebert, Gebhardt), Gentzsch (Genth) von, Gerngroß, Glaser, Gleich, Golle, Graff, Grosse (-ße), Gruner (Grüner, Krüner), Grünler, Günther, Haendel, Heinold, Heinrich, Hemmann (-man, -mannus), Hennemann, Hentzigen, Herbst, Heyde, Heydel, Hientzschel s. Hintzschel, Hietzscholt, Hiltisch, Hintzschel (Hien-), Höfer, Hoffmann (-man, Hofmann), Holte, Indaeus, Iunckhanns, Kayser, Keil (Keyll), Kerzel, Keyll s. Keil, Kittelmann, Klaunich, Klotz, Kluge (-gius), Knauer (-awer), Kneusel (-elius), Kobitsch, Koeber (Köberus), Kölbel, Koppe, Krafft, Krasse, Krausius, Kretzschmar (Kretsch-), Kröße, Krüner s. Gruner, Kühnel, Laube s. Leube, Lautenschlager, Lauterbach, Lebitsch s. Lobitsch, Leube (Laube), Leupolt, Limmer (-erus), Lippertus, Litnerus, Lobitsch (Le-), Löffner, Marcus, Maser, Meischer, Meisner, Meuer, Meyer, Michael, Mitternacht, Mollius, Möring, Müller (-erus), Mylius, Olischer (-itzscher), Pascha, Peßker, Petermann (Better-), Petersohn, Petzschner (Petsch-), Petzold (Besold, Bezoldt, -lt, Pezold, -ldt, -lt), Pfeiffer, Pfretzschner (-tschner, -tzner), Pipping, Plarr, Poßner (Bos-, Boß-, Posner), Preuser, Pufe, Räder, Reißke, Richter, Rockhard s. Rückhard, Röhrus, Rosinke (-icke, -inke), Rost, Rothe, Rückhard (Rock-, Rack-), Ruder, Rudorff, Sachse (-sius), Scharlach, Scheck, Scheibe (-bius), Schleusing, Schleusner, Schmid, Schmidt (-iedt), Schmiedt (vgl. Schmidt), Schreiber, Schröter, Schulpach, Schultze (-tz, -zius), Schumann, Seidelmann

Gera.

(-man), Senff, Sieler (Silertus), Sonnewald, Sonntag, Stock, Straas, Strauß, Stümmel, Teubner, Thile, Thot, Titius, Töllner, Trautman, Urban, Vogel, Voigt, Wandel, Weber, Wesser, Weinmann, Weise, Wittich (-igh), Wölfel, Wolff (-lf, -lffius), Wolfgang, Wolwerth, Zapfius, Zehm (Zehmen, Zemius), Ziegler, Zischauer, Zopff (-pffius, -phius), Zörner, Zschürner, Zärner. Gerbstädt (Sachsen, Mansfelder Seekr.), Gebersteten. Saxo, Gerbstaden., Gerbsteden., Gerbstetten. prope Isleben. Dietrich (Diete-), Franck, Ludwig, Pauli, Steube. Gerena, Gerenensis s. Gehren. Gerenrodensis Anhalt. s. Gernrode. Gerhardsdorfensis Lusat. s. Gerhardsdorf. Gerichshain (Sachsen, AH. Grimma), Geringshanen. Prager, Schröter. Geringshanensis s. Gerichshain. Geringswalde (Sachsen, AH. Rochlitz), Geringswalda Misn., Geringswalden., -Misn., Göringswalda Misn. Börner, Ebbard (-dt, -t), Hoffmann, Iaspis, Ioppe, Knabe, Renner, Schirmer, Strobel, Tham, Thönicker (Tö-), Weber, Wedel, Weitz (-eiz). Gerlachsheim, Mittel-, Nieder-, Ober- (Schlesien, Kr. Lauban), Gerlachsheimio Lusat. Ulrici. Gerlitio-Lusat. s. Görlitz. Germersleben, Gross- u. Klein- (Prov. Sachsen, Kr. Wanzleben). Kotze (Götz, Klotz) von. Gernrode (Anhalt, Kr. Ballenstedt), Gerenroden., Gernroda Anhalt., -Sax. Gernroden. Klein, Petersohn, Petri, Scheffer. Geroldsgrün (Oberfranken, BA. Naila), Grolsgrüna Varise. Bürger. Gersdorf (Sachsen, AH. Döbeln, vgl. das folg.) o. Görtdorf (Sachsen, AH. Marienberg), Görtdorff, Gersdorf., -Misn., Gersdorffio-, Görtdorffio Misn. Freytag, Kahlen von, Kretzschmar, Tittmann, Wagner (-gener).

Gersdorf (Sachsen, AH. Glaucha, vgl. das vorherg.), Gersdorf. Varise.

Dörffel.

Gersensis s. Guldengossa.

Gersey Anglus s. Jersey.

Gerstenberg (S.-Altenburg, LA. Altenburg), Gersteburgen. Thuring. Wiegand.

Gerstungen (S.-Weimar, VB. Eisenach), Gerstunga-, Gerstungen. Thuring.

Dittmar, Gebhardt, Kramer.

Gertiz s. Gärtitz.

Gesecke (Westphalen, Kr. Lippstadt), Geseken Westphal.

Sartorius.

Gesees (Oberfranken, BA. Bayreuth), Geseen.

Grinisius.

Geseken Westphal. s. Gesecke.

Gesnicensis Anhaltin. s. Iessnitz.

Gesnizensis Anhaltin. s. Iessnitz, -Misn. s. Gössnitz.

Gestewitz (Sachsen, AH. Borna), Gostwizen. Misn.

Molnter.

Gethainensis s. Geithain.

Geurensis s. Geier.

Geusa (Prov. Sachsen, Kr. Merseburg), Geysa; Gaiza Misn., Geusen., Geißen.

Botdfeld (Bothfeld, Bottfeldt) a. Kegler (Kegelerus).

Geusinga Misn. s. Geising.

Geutensis Misn. s. Geithain.

Geveranus Frisius s. Iever.

Geyer (Sachsen, AH. Annaberg), Gayera Misn., Gaira-, Gayren-, Geiera, Geieren, Geuren., Geyeran., Geyeren. Misn., Geyra Misn., Geyren.

Bauer, Benedictus, Blumenhöfer (Blumeh-), Borsdorffer, Grabner, Hempel, Hübschmann, Schramm (Schram, -mmius), Taubner, Teubnerus, Vulpius, Wolff.

Geyerstenensis nat. Misn.

Uhlmann.

Geyra Misn., Geyren. s. Geyer.

Geysa s. Geusa.

Geysinga-, Geysingen. Misn. s. Geising.

Geythanus s. Geithain.

Giba Misn. s. Gieba.

Gibichensteinensis Sax. s. Gibichenstein.

- Gickersbergensis Misn.** s. Gückelsberg.
- Gieba** (S.-Altenburg, LA. Altenburg), Giba-, Gieba Misn. Hager.
- Giebichenstein** (Prov. Sachsen, Saalkr.), Gibichenstein. Sax., Giebichenstein, Giebichenstein. Faustius, Heiler, Hertelius, Püschel.
- Gielsdorf** (Brandenburg, Kr. Oberbarnim), Gilsdorf. March. Posch.
- Gießegio Hung.** s. Güssing.
- Giessen** (Hessen, Kr.-St.), Giessa-, Gieße Hass., Gießen., -Haß. Bach, Fabritius, Gorr, Menzerus, Orth, Pistoris de, Siricius.
- Giessmansdorf** (Schlesien, Kr. Bolkenhain o. Kr. Bunzlau), Gismansdorf-Siles., Gümansdorffo-, Gümansdorf. Siles. Eckardt, Nathusius (Natthu-).
- Gifhorn** (Hannover, Kr.-St.), Giffhorn., Giffhorna Lüneburg. Cregelius, Strauß.
- Gilgenburg** (Ostprensen, Kr. Osterode), Gilgenburg. Boruss. Schnellewaldt.
- Gimmel** (Schlesien, Kr. Wohlau o. Kr. Oels), Gimmela Siles. Windisch.
- Ginsiensis**, Ginsino-, Ginzinien. Hung. s. Güns.
- Gishiebelensis** s. Berggiesshübel.
- Gismansdorf-Siles.** s. Giesmansdorf.
- Gittelde** (Braunschweig, Kr. Gandersheim), Gittelen. Telligman.
- Gittersee** (Sachsen, AH. Dresden-A.), Gittersteten. Straubel.
- Giziensis Bohem.** s. Iičin.
- Glacensis** s. Glatz.
- Gladesensis nat. Sax.** Trebbin.
- Gladitz** (Prov. Sachsen, Kr. Weissenfels), Gladicen., Gladizen. Misn. Lampert (-pertus), Kloß, Molter.
- Glashütte** (Sachsen, AH. Dippoldiswalde), Glashüten., Glashutta Misn., Glashütten. Hanitsch, Herman, Leonhardus, Mencilus (-delius), Peck (-ckius), Schlintzig.
- Glaubitz** (Sachsen, AH. Grossenhain), Glaubicen., -bizen. Martini, Schubert (-bart).
- Glatz** (Schlesien, Kr.-St.), Glacen. Kneule, Pegelius.
- Glauchau Misn.** s. Glauchau.
- Glauchau** (jetzt zu Halle a. d. S. gehör.), Glauchen. Sax. Trepin.
- Glauchau** (Sachsen, AH.-St.), Glaucha Misn., -Schönburgo Misn., Glauchen., -Misn., -Varisc., Glauchavien. Anger, Badstübner (Bad-), Barthell, Berger, Beseler, Biel s. Priel, Binßdorf, Boetins, Craßelius (Crass-), Drescher, Edelmann, Elcker, Engelmann (-man), Fischer, Förster, Francke, Freisleben (-lebius), Friebel, Friedel, Fritsch, Frosch, Gerade, Gerhardus, Goldmann, Götte, Graumüller, Grebner (Grem-), Grüner, Gumpert, Haarbach s. Harbach, Hager, Harbach (Haarbach, Harrbachius), Härtel (Her-), Hartig, Hauß (-s, -sius), Hayn, Heintze, Hempel, Hennig, Hentschel (-ttschel), Hermann, Hertel s. Härtel, Hoffmann, Hütter, Keil, Keyser, Köhler (Köl-), Krämer, Krebs, Kuntze, Kupper, Lochmann, Lochner, Martini, Maurer (Maurerer), Meister, Melzer, Meyer (Meuer), Moebius, Müllendorff, Müller, Murhard (-chard), Nitzsche (Nitsche), Nord, Nözdold, Otto, Pfeiffer, Pöhlitz (Pöhlitz, Poelitzius), Pracht, Priel (Biel), Putscher, Rabe, Reichenbach, Reinhold, Reinhenkel, Reising (Reising), Richter, Riedel (-elius, Ridelius), Rohrlapper, Rother, Schaller, Schlegel, Schleicher (Schleu-), Schöffler, Schubart (-tus), Schultes, Schultze, Schulz, Schuster, Seyfert (-th), Sieber, Staude, Steinach, Steinbach, Taucher, Tauscher, Treusch, Treutsch, Tuchelius, Vogel (-ll), Völkner, Wachter, Werner, Winckler, Wunschman, Zehm, Zephelius, Zenner (-erus), Zimmermann (-heckel), Zorn.
- Glauchensis Misn.** s. Glauchau (Sachsen), -Sax. s. Glaucha (Halle a. S.), -Varisc. s. Glauchau.
- Gleicherwiesen** (S.-Meiningen, Kr. Hildburghausen), Gleichenwesen. Herbert.
- Gleina** (Prov. Sachsen, Kr. Querfurt), Gleina Thuring. Feinler, Kramer.
- Gleina** (Prov. Sachsen, Kr. Zeitz), Gleina Cizen. Misn., Kleinzizen. Scultetus (Schultetus).
- Gleisberg** (Sachsen, AH. Döbeln), Gleisberga Misn., Gleisbergen. Fließbach (Flies-), Hillbert.
- Glesien** (Prov. Sachsen, Kr. Delitzsch), Glesien. Misn., Glessin., Gleißinga Misn., Gleisingen., Kleinsinen. Misn. Ittig, Löwe, Schütze, Zeis (-ß).
- Gleussen** (Oberfranken, BA. Staffelstein), Gleussena Franc. Langenstetter.
- Glockstadensis Holsat.** s. Glückstadt.
- Glogau** (Schlesien, Kr.-St.), Gloga Siles., Gloga Superioris Siles., Glogau Lus., -Siles., Glogav., Glogov. Siles., Groslogav., Grossglovien. Siles., Mega-Glogov., Megaglovien. Siles. Antonii, Büttnerus (Bütner), Cnorrius s. Knorr, Etnnerus (Etner), Gigas, Günther, Hauß, Hartsteiner, Helcher, Höpfner, Ieltsch, Klepperbein, Knorr (Cn-, Knorrius), Kyhnus, May (Mey), Müller, Puligk, Resig (-big), Röber, Schindler, Schmied (-iedt), Seidel, Spechtius, Vechnerus, Vierling, Wiesenberg (-gk), Winckler a, Wüstenhubius (Wüstenhub-).
- Glossen** (Sachsen, AH. Oschatz), Glösen., Glossen. Glaser (Gla-, Gloßer).
- Glücksburg** (Schlesw.-Holstein, Ldkr. Flensburg), Glücksburg., -Holsat. Petersen, Weißer.
- Glückstadt** (Schlesw.-Holstein, Kr. Steinburg), Glockstad. Holsat., Glückstad., Glückstad., -Holsat., -Sax., Tychopolitan. Hols. Alardus, Andreae, Bensen, Bergen (Berge) von, Brethawerus (Bretaw-), Dröning, Dürer, Ehlich, Gröning (-ming), Hahn, Helm, Iannus (Iahnus), Knudt, Olter, Petri, Ram (-mm), Reich, Schneidebach, Schwertfeger (Schwerd-), Stemper, Stoll, Voigt, Wolff, Woltereck, Zitzschär.

- Gnandstein** (Sachsen, AH. Borna), Gnandstein; Genantstein., Gnandstein., Gnanstein.
Braude, Einsiedel (-sidel) ab, Kegner, Thrillitius (Thryllitzsch, Tryllitzsch), Trichter, Tryllitzsch s. Thrillitius, Winnius.
- Gnauthanensis** s. Knauthain.
- Gnoien** (Mecklenburg-Schwerin, A.-St.), Gnoia Mecklenburg. Zeidler.
- St. Goar** (Rheinprov., Kr.-St.), Goar Rhenan.
Plinius.
- Göbesensis Thuring.** s. Gebesee.
- Göda** (Sachsen, AH. Bautzen), Geiden., Gödavia Lusat.
Lehmann, Praetorius, Teubel (-elius).
- Godebuschensis** Megapolitan. s. Gadebusch.
- Gödens** (Hannover, Kr. Wittmund), Goeden. Fris., Göden. Fris. Orient. Holenius, Lenhardi.
- Gödern** (S.-Altenburg, LA. Altenburg), Gödera-Altenburg.
Rögner.
- Gödewitz** (Prov. Sachsen, Mansfelder Seekr.), Gedewitz Misn.
Heine.
- Gohitio** s. Golitsch.
- Gohlis** (Sachsen, jetzt mit Leipzig verb. o. AH. Oschatz), Gohlen., Gohlissen. Lips., Golicen. Misn.
Arnold (-di), Fiedler.
- Gola** (Posen, Kr. Gostyn o. Kr. Iarotschin), Gola Polon.
Starzewsky (Startz-).
- Golaviensis** s. Guhlow.
- Goldbach** (S.-Koburg-Gotha, LA. Gotha), Goldbacen., -bachen. Thuring.
Cotta, Döllner.
- Goldberg** (Schlesien, Kr. Goldberg-Haynau), Aurimontan., Aurimonte., Aurimontio-, Chrysora Siles., Goldberga Lusat., -Siles., Goldbergen., -Siles., Goltbergk.
Berger, Birnbaum, Blockmann, Briseus, Dürschmidt, Engelmann, Ernst, Feige, Festenberg a [gen.] Pakisch, Girschner, Gottschling, Hallmann, Hensel, Hillinger (-erus), Hincke, Iungfer, Legner (-gener), Mergo, Müßigbrodt, Peucker, Rechenberg, Reisel, Scheider, Schnieber, Schröer (Schroeer),
- Goldberg.**
Schroerus, Schröerus), Sibethus, Sperer (Speererus, Speereus, Spererus), Stübner, Thebesius, Vogel, Wenner, Wenzel (-tzel), Wiehl, Winde, Würffel, Zobelius.
- Goldingen** (Russland, Gouv. Kurland), Goldinga Curland., -Curon. Amelung (Amlung), Brabender, Fährner, Hafstein (Haff-), Harttmann, Henning, Hollenhagen, Hummius.
- Goldkronach** (Oberfranken, BA. Berneck), Auricorona-, Auri-Coronacen., Auricoronanen., Auricoronen. Franc., Goldkranach., -Franc.
Buhrdrucker, Fischer (-erus), Hahn (Han), Herold, Pöhlmann (-mannus), Ridel, Schrapel.
- Goldlauter** (Prov. Sachsen, Kr. Schleusingen), Goldlaudera-, Goldlautera Franc.
Schatze, Schütze (-tz).
- Goldschau** (Prov. Sachsen, Kr. Weissenfels), Gelscha;
Brand von.
- Golgoziensis Ungar.** s. Galgócz.
- Golicensis Misn.** s. Gohlis.
- Golitsch** (Schlesien, Kr. Schweidnitz), Gohitio.
Riech.
- Golk** (Sachsen, AH. Meissen), Golka; Taubenheim a.
- Gollachostheim** (Mittelfranken, BA. Uffenheim), Gallach Osthemio Franc.
Bäumler.
- Gollau** (Hannover, Kr. Lüchow), Gollavien.
Andreas, Müller.
- Göllingen** (Schwarzb.-Rudolstadt, Kr. Frankenhausen), Gellinga Thur. Müller.
- Gollma** (Prov. Sachsen, Kr. Delitzsch), Gollma Misn., Golmen.
Colbius, Hülse.
- Gollnow March.** Golnov.
Laurin.
- Gollnow** (Pommern, Kr. Naugard), Golnoa-Pom.
Elardi, Köhler, Senffleben.
- Golma Misn.**, Golmen. s. Gollma.
- Gölnitz** o. Gölniczbanya (Ungarn, Kom. Zips), Gölnizen. Panon., Gölnizio Hung.
Schön, Spilenberger.
- Golnoa Pomer.** s. Gollnow.
- Golnoviensis** s. Gollnow.
- Goelpherbytanus** s. Wolfenbüttel.
- Gölschensis** s. Göltzsch.
- Goltbergk** s. Goldberg.
- Goltzen** (Brandenburg, Kr. Züllichau-Schwiebus), Goltzen Lusat.
Bretau von, Rudolphus.
- Goelverbytanus** s. Wolfenbüttel.
- Göltzsch** (Sachsen, AH. Meissen) o. Göltzschen (Sachsen AH. Leipzig) o. Goltzsch (Sachsen, AH. Grossenhain), Gölschen.
Freyer.
- Golz** (Prov. Sachsen, Kr. Querfurt), Gol-, Gölzen.
Leibniz, Schirmer.
- Golzow** (Brandenburg, Kr. Zauch-Belzig o. Kr. Angermünde), Golzoa Brandenburg.
Kraz.
- Golzwarden** (Oldenburg, A. Brake), Golzwerda Fris.
Glaan von.
- Gommern** (Prov. Sachsen, Kr. Jerichow I.), Gomera-, Gomeran Sax., Gommarien., Gommeren., -Sax., Gonarien.
Jacobi, Kampe, Radewitz, Winckler.
- Gondorfensis** s. Gundorf.
- Göppersdorf** (Schlesien, Kr. Strehlen), Göppersdorf. Siles.
Brieger.
- Gorden** (Prov. Sachsen, Kr. Liebenwerda), Görden. Misn.
Glaßmacher.
- Görgas** (Brandenburg, Kr. Lebus), Görgas Mesomarch., Gorgasten. March.
Weßelius.
- Göringswalda Misn.** s. Geringswalde.
- Goriziensis ex Foro Iulio** s. Görz.
- Görlitz** (Schlesien, St.-Kr.), Gerlitio Lusat., Görlicen., -Lusat., Görlicio Lusat., Gorlitio, Görlitio-, Gorliz-, Görliz Lusat.
Altenberger (-burgius), Andreas, Bachmann, Bartzsch, Baudanus, Bergmann, Behrnauer (Bern-), Beier s. Beyer, Bellmann (-man, Belman), Bernauer s. Behrnauer, Bernhardus, Beßer, Beyer (Beier),

Görlitz.

Bischoff, Blönel, Böhmer, Brückner (-erus), Böttner, Capouus, Chares, Cirle (-lius), Clemens, Cober s. Kober, Cocerus s. Kocker, Corpus, Crantz (-nz) s. Krantz, Cronecker s. Kronecker, Crusius, Cüchlerus s. Kuchlerus, Cundisius, Cuntze (-zius) s. Kuntze, Dietrich (-terich), Dominicus, Dreßler (-erus), Eckard (-t), Echsner, Eichler, Emmerich (Emer-), Ender (-erus), Endermann, Enderus s. Ender, Esterus, Eubener, Fehrmann, Ferber, Feuerstein (Fever-), Fiebrecht (Fib-), Flechs, Fleischer, Förlq, Förster (For-, Försterus), Franck, Francke, Friderici (-drici), Friese (Frisius), Fritsch, Funcke (-ccius), Fünfstück (Fünff-), Garmann, Gehler (-erus, Göhler), Geißler (-seler), Gesichen (-sichius, Gösing), Gleißberg (Gleisberg, Gleißbergk), Gluch, Gneus, Göhler s. Gehler, Göldner, Gösing s. Gesichen, Gößing, Grantz, Großius, Grundmann, Guth, Haberkorn, Hadluff, Hagedorn (Hagen-), Hähnichen, Haman, Hasfurth (-dus), Haußdorf (Haus-, Haußdorff, Haußdörffer), Heer, Heerguth, Heermann s. Hermann, Held, Helwig (-wigius, Hellwig), Hennemann (Hene-), Hermann (Heer-, Herrmann), Hertel, Hertzogk, Holtzhammer, Hornius, Hübner (-erus), Jacobi, Järing, Irmbergius, Isaac, Kelner, Keßler, Kinast, Kipper, Kießling, Klinckhart, Knobloch, Kober (C-), Köchler, Kocker (Cocerus), Krantz (Crantz, -nz, Krantz, -tze), Krause, Krebs, Kronecker (C-), Krüger, Kuchlerus (C-), Kuntze (Cuntze, Cunzius, Kunze), Kürste, Kutter (-erus), Kutzschreuter, Lemberg, Lichtner (-erus), Liebler (-erus), Lohrmann, Lotsch, Ludwig, Lutherus, Manitius, Mäntler, May, Meirich (Meu-, Meyrich), Meißner (-snerus), Mentzel (-nz), Mertzdorff, Meurich s. Meirich, Meye, Meyer, Meyrich s. Meirich, Miele, Molcke, Möller (Moller, -erus, vgl. Müller), Morgenstern, Müller (Möller, vgl. das.), Neander, Neitsch, Neumann (-man), Nicht (-chtius), Nicus, Nitsche, Nusacus, Öhle,

Görlitz.

Ohnesorge (Ohnsorg), Ostius, Otto, Pauli, Paulitz, Peucerus, Pezoldt, Pfendler, Philippi, Piltz, Portitz, Praidt, Preibisius, Pursche, Ranisch, Reichard, Richter (-erus), Rorlach (Rolack), Rose (-sa), Rothe, Ruchelius, Rüdigerus, Sachße, Sartorius, Sauer (-aur), Schäfer, Schäffer (Sche-), Schittler (Schiliter, Schitler), Schmider s. Schmieder, Schmidt (-iedt), Schmied, Schmieder (-ider), Schmiedt s. Schmidt, Schnabelius, Schneeweiß, Schneider, Schmitter, Scholtze, Schön (-ne, -nius), Schöpß, Schreiber, Schreyer, Schultze (-lze), Schürer, Schwertfeger, Scipio, Scultetus, Segler, Seibt (-bet), Seidel, Seiffert, Seyler (Seiler), Sibeth, Spechtius, Staud, Steinbach, Steyer, Storch, Stübner, Summerer, Thauer, Theseus, Thomae, Titzius, Tropaniger, Tzaschel (Tzscha-), Tzschanter, Tzschaschel s. Tzaschel, Tzschirniß, Ulrici, Urbanus, Vechner, Walther, Wanscher, Weinert, Weirich, Weisius, Weißenfeld, Wiedemann (Widemann, Wiedeman, -mannus), Wiesner (-ßner), Wilde, Winther, Witzschel, Wunderlich, Zacher, Zeidler, Zobel, Zogel.
Görnitz (Sachsen, AH. Borna o. AH. Oelsnitz), Gor-, Görnichen-, Gornizen. Misn.
Gerber, Naumann.
Goroviensis s. Guhran.
Görschen, Gross- u. Klein- (Sachsen, Kr. Merseburg), Gorschen. Misn.
Aschbach, Kötteritz.
Görsdorf s. Gersdorf.
Görsdorffio-Misn. s. Gersdorf.
Görßdorff s. Gersdorf.
Gorsleben (Prov. Sachsen, Kr. Eckartsberga), Gorsleben. Thuring.
Buchner, Wurdshmann, Germar (Gö-) a.
Gorsleben (Prov. Sachsen, Mansfelder Seckr.), Gorsleben.
Eckhard (-hardus).
Görz (Oesterr. Kronland, Hptst.), Gorizien. ex Foro Iulio Ital. Iuliani.
Görzke (Prov. Sachsen, Kr. Ierichow I.), Gorzkio March. Schwechtenius.

Goes (Niederlande, Prov. Zeeland), Gousa-Seeland.

Rupck (Rujeck).
Gosca March. s. Gussow.
Göschitz (Reuss j. L., LA. Schleiz), Goschiz Varisc.
Giehling (Giesl-).
Gosda (Brandenburg, Kr. Spremberg), Goßda;
Oppel (-ll) a.
Gosek (Prov. Sachsen, Kr. Querfurt), Gösig; Gösichen. Thuring.
Gosigen., Gosigio Thuring.
Bocka, Hayne (Hey-), Ortelius, Pöllnitz (Pöln-) von.
Goselitz (Sachsen, AH. Döbeln), Goseliz.
Mordeisen a.
Goeshenia Franc. s. Gössenheim.
Gösig, Gösichen. Thuring., Gosigen.
Gosigio Thuring. s. Gosek.
Goslar (Hannover, Kr. Liebenburg), Goslarien., -Saxo, Goßlarien.
Achilles, Auter, Brüning (Brunig, Brüningk), Cocus s. Koch, Diderici, Dommies, Fischebock, Franckenberg, Freybergk, Hagen, Heinsius, Hellemann, Hentze, Holtzmann, Koch (Cocus), Körfer, Länning (-ig, -ius), Meyer, Rhesus (-sius), Ruß, Schmidt, Schmied, Siemens, Sluterus, Tacke (Takken), Trautmann, Trumfius, Trumper (Trü-), Volckmar, Woltherus.
Goslinensis Pomer. s. Köslin.
Gosnensis Misn. s. Krossen (Prov. Sachsen) o. Krossen, Nieder- o. Ober- (Sachsen).
Goesnicensis Misn. s. Gössnitz (Prov. Sachsen), -Varisc. s. Gössnitz (S.-Altenburg).
Gösnitz nat. Misn. s. Iessnitz (Sachsen), -Sax. s. Iessnitz (Anhalt).
Gösnizensis Misn. s. Gössnitz (Prov. Sachsen).
Goßa, -Misn. s. Güldengossa.
Goßda s. Gößda.
Gossel (S.-Koburg-Gotha, LA. Ohrdruf), Gosselen., Goszella Thuring. Mahn.
Goßena Misn., Goßenen. s. Güldengossa.
Gössenheim (Unterfranken, BA. Lohr), Goeshenia Franc. Gebrickel.

- Gosserstedt, Herren-** (Prov. Sachsen, Kr. Eckartsberga), Gosserstadia Thuring. Schirpe.
- Gössnitz** (Prov. Sachsen, Kr. Ziegenrück). Schumann.
- Goßlariensis** s. Goslar.
- Gössnitz** (Prov. Sachsen, Kr. Eckartsberga o. S.-Altenburg, LA. Altenburg, vgl. das folg.), Gesnizen. Misn., Goesnizen., Gösnizen. Misn. Christiani, Neidthold.
- Gössnitz** (S.-Altenburg, LA. Altenburg, vgl. das vorherg.), Iefniz Varisc., Gösnizen. Varisc. Bauer, Watzdorf (Wazdorff) von.
- Gosswitz** (Prov. Sachsen, Kr. Ziegenrück), Göswicen. Varisc. Petz.
- Göstadio** Misn., Göstatten. s. Iohstadt.
- Göstwitzensis** Misn. s. Gestewitz.
- Göswicensis** Varisc. s. Gosswitz.
- Goszella** Thuring. s. Gossel.
- Gota** s. Gotha.
- Göteborg** (Schweden, Läns Hptst.), Gotheburg -, Gothoburg -, Gottenburg. Suec. Aulyn, Broman, Dellinghausen, Rokes, Scriberius.
- Gotha** (S.-Koburg-Gotha, Hptst.), Gota, Gotha Thuring., Gothan., Gothav., Gutha Thuring. Abeefer, Albrecht, Aremann, Bachoff (-of, -offius, Backof), Ballstadt, Berckmann (-man), Bergmann, Beumelburg, Böhem, Brandenburg, Breitenbach, Breithaupt, Bremser, Brißmann, Brodkorb (Brod-, Brot-, Brott-), Brückner, Buchner, Bufflöbius, Calmberg s. Kahlenberg, Christenius, Dehnel (Dhen-), Dürfeld, Eichhorn, Erhardi, Fichtel, Fladung, Foman, Freund (-dt), Freytag, Fuchs, Garloff, Glaßius, Gnüge, Graul, Hack, Haller, Haenn, Hattenbach, Heidenreich (Hey-), Helder, Heller, Hertzog, Heydenreich s. Heidenreich, Hochgesang, Hoff von, Hoffmann, Hopfe, Höpfner (-pfner), Kahlenberg (Calmberg, Kahlenbergk, Kalmbergk), Kallenbach, Kalmbergk s. Kahlenberg, Kauperl, Kellner (Keln-), Kerner, Keßler,
- Gotha.** Keßner, Kindlob, Kirsten, Koch, König, Languth (Langhuth), Langlotz, Leonhard (-di), Lindemann, Marold (-dus), Marsemann, Matthesius, Maul, Melsing, Meusman, Mucke, Nagel, Nehring, Otto, Rauschelbach, Reiberus s. Renberus, Reichart, Renberus (Rei-), Reyher, Richter, Ritter, Röhmel, Rosenberg, Rosenthal, Rupert, Sachse (-sius), Schambach, Schertzberg, Schinkopf, Schmalenberg, Schmaltz, Schmid, Schmiedt, Schneß, Schröter, Schultz, Schweibhauser (-henser), Seebach, Sieboldt, Sorge, Starkloff, Stielerus, Thiel, Thilo, Trautwein, Treßell, Tuttleben, Volckius, Wachler, Wagner, Wallich, Wanckheim (-mb), Weichard (-dt), Weitz, Wenick, Zapff s. Zopff, Zech, Zopff (Za-).
- Gotha** (Prov. Sachsen, Kr. Delitzsch), Gotha Misn. Graubell, Praetorius.
- Gothaviensis** s. Gotha.
- Gotheburgensis** -, Gothoburgen. Suec. s. Göteborg.
- Gotizensis** Varisc. s. Köditz.
- Gotland** (Schweden, Län), Gottlandia Suec. Ihre.
- Gotta** Lusat. s. Guttan.
- Gottenburgensis** Suec. s. Göteborg.
- Gottendorf** Misn. s. Krottendorf.
- Göttendorf** (Reuss j. L., LA. Gera), Gottendorf. Weinhold.
- Göttewiz-Misn.** s. Göttwitz.
- Szent-Gotthard** (Ungarn, Kom. Eisenburg o. Kom. Szolnok-Doboka), S. Gotthard. Ungar. Grattenauer.
- Göttingen** (Hannover, Kr.-St.), Gottinga, Göttinga Saxo, Gottingen. Brunswiga Saxo, Göttingen., -Saxo. Atzenheim, Bachman, Bann von, Benning, Berensen, Berndes, Birckhoff, Blancke, Blume, Bolcke, Böning (Boning, -gius), Breithoyer, Carl, Cringelius, Dedener, Denzel, Eberlein, Ernst, Grimm (-mme), Grünhögel, Hampe, Hartwig, Hebbel, Heisen, Helmold, Henckel, Hosenlein, Hüttemann (-man),
- Göttingen.** Irsengart, Kinnemeyer, Klemme, Küstener, Letzius, Maulert, Moltahn, Momfell (Monfel), Morick, Osius, Quentin (-inus), Riemen-schmidt, Römer, Rosenkrantz, Schlitz, Schrader, Schultz, Schultze, Seifert, Siburgius, Specht, Stockleff, Stollen, Turner, Trabert, Wattenbergk, Weckenesel, Wettingius, Winicker.
- Göttingen** (Westfalen, Kr. Beckum), Cöttingen. Sax. Becke (Böcke) von der.
- Gottlandia Suec.** s. Gotland.
- Gottleuba** (Sachsen, AH. Pirna), Gottleuben. Misn. Gottschig, Schlegel (-ägel), Titius.
- Göttnitz** (Prov. Sachsen, Kr. Bitterfeld), Göttviz. Misn. Beuchling (Bruchling).
- Gottorf** (Schleswig-Holstein, Kr. Schleswig), Gottorpio Holsat. Schreiber.
- Gottscheina** (Sachsen, AH. Leipzig), Gottscheunen. Misn. Geschke.
- Göttwitz** (Sachsen, AH. Grimma), Göttewiz-, Göttwizio Misn. Rötzscher (Rötischer).
- Gottwizensis** Lusatus, -wicen. Lusat. Kerstanus, Richter.
- Gonsa Seeland.** s. Goes.
- Graber** (Böhmen, BH. Leitmeritz), Kraberen. Bohem. Casparus.
- Grabow** (Mecklenburg-Schwerin, Kr. Mecklenburg), Grabov. Mecklenburg., - Mecklenburg., - Megapolitan., Grabow. Megapolitan. Alschen, Granzius, Hahn, Hermes, Pfeiffer.
- Graebra** Misn. s. Gröbern.
- Graecio-Varisc.** s. Greiz.
- Gracovia Bohem.** s. Kratzau.
- Grädensis** Misn. s. Gröden.
- Gräfenhain** (S.-Koburg-Gotha, A. Ohrdruf), Gräfenhayn., Graefenhayn. Misn., - Thuring., Gräffenhayn. Frenzel, Tredtmannus, Valentinus, Vehse.
- Gräfenhainichen** (Prov. Sachsen, Kr. Bitterfeld), Gräfenhainichen., Gräfenhan. Sax., Gräfenhänchen., Graefenhänichen., Grafenhayn.,

Gräfenhainichen.

Gräfenhayn. -, Grafensheinichen. Misn., Graffenhainen. Sax., Graffenhayn., Graffenhaynichen. Sax., Grävenhayna Sax.

Am Ende, Bucke, Georgii, Grübel, Jacobi, Nicolai, Richter, Sauer-eßig, Siebecke.

Gräfenthal (S.-Meiningen, Kr. Saalfeld), Grafenthal., Gräfenthal., Graefenthal. Thuring., Grefenthal., Grefenthal.

Ioachimi, Rudolfi, Schlegel, Thym.

Grafenwöhr (Oberpfalz, BA. Eschenbach), Gravenwerda Palat.

Gerhard.

Graffenhainensis Sax., Graffenhaynen. s. Gräfenhainichen.

Gräffenhaynensis s. Gräfenhainichen.

Graffenhaynichensis s. Gräfenhainichen.

Gräfinau (Schwarzburg-Rudolstadt, LA. Rudolstadt), Grefena-Thuring. Bruel.

Graicensis Misn. s. Greiz.

Graffenhaynensis s. Graffenhain (Sachsen), - Lusatz s. Graffenhain (Brandenburg).

Graislicensis, Graislizio Bohem. s. Graslitz.

Graitschen (S.-Meiningen, Kr. Saalfeld o. S.-Weimar, VB. Apolda), Greitschen. Misn.

Voigt.

Grätz s. Greiz.

Graitza-Styr. s. Graz.

Graitzensis Varisc., Graizen., Graizio Varisc. s. Greiz.

Gramenz (Pommern, Kr. Bütow o. Neustettin), Gramen.

Niebecker.

Grambhowelekero March.

Bergerus.

Gramsena Curonen. (Russland, Gouv. Kurland).

Rhamacus (Rhum-).

Grandfeldensis Boruss.

Seel.

Grandorffensis nat. Misn.

Richter.

Gransoo (Brandenburg, Kr. Ruppín), Gransovien. March.

Gerdesius, Mallin, Schramm.

Granzin (Mecklenburg-Schwerin, DA. Lübz o. DA. Hagenow o. DA. Boizenburg o. Mecklenburg-Stre-

Granzin.

litz, Herrsch. Stargard), Granzino Megapolitan.

Wachenhausen.

Granzow (Brandenburg, Kr. Ostprignitz), Gansovia March.

Klizendorff.

Grasdorf (Sachsen, AH. Leipzig), Graßdorff;

Döring (-gk) von.

Grasfeldensis nat. Misn.

Ritter.

Graslitz (Böhmen, BH.-Hptst.), Gräslicen. -, Graislicen., Graislizio Bohem., Gräslicen., -Varisc., Gräslitio Bohem., Gräsliz., Greisla, Greislicen., -Bohem., Greislitzio Varisc., Greislizen., Greslavin Bohem., Greshicen., -Bohem., -Misn., Greslicio Varisc., Gresliz.

Arnoldt, Baldwin, Beck, Brendel, Coelius, Conradi, Erlemann, Fochtman, Glitzsch, Gorge, Götze, Götzel (-il, Gözel), Hammer, Herold, Hommel (Homelius, Hummel), Hopff, Hübler, Hummel s. Hommel, Hütel (Hütell, Hüttelius), Kayser, Kirsch, Kleinau, Leitner, Meyer, Müller, Rorarius, Rößler (Röseler), Schmidt, Schönfelder, Schreiber s. Schweicker, Schütz, Schweicker (Schreiber), Wittich.

Graßdorff s. Grasdorf.

Graswicensis Misn.

Fleischer.

Grätz (Posen, Kr. Buk), Grezen.

Bauligk, Thummaeus.

Graubachensis Misn. s. Kraupa.

Graudenz (Westpreussen, Kr.-St.), Graudento Boruss., -Pruß., Grudentio Boruss.

Bartholdi, Langius, Reimers.

Grauschütz (Sachsen, AH. Meissen), Maltitz von.

Grauwinkeliensis s. Krawinkel. s'Gravenhage (Niederlande, Hptst.), Hagacomitan. Batav.

Eden von.

Grävenhayna Sax. s. Gräfenhainichen.

Gravenwerda Palatin. s. Grafenwöhr.

Grawinkelensis Thuring. s. Krawinkel.

Graycensis Varisc. s. Greiz.

Grayfenhaynensis Lusatz s. Graffenhain.

Graz (Steiermark, Hptst.), Graitza-, Grätz. Styr.

Ianicke.

Grazen. -, Gräzen. -, Graezen. Varisc. s. Greiz.

Grebera Misn. s. Gröbern.

Grebzigensis Anhalt s. Gröbzig.

Grefena, -Thuring. s. Gräfinau.

Grefenthalensis s. Gräfenenthal.

Greffenbergensis Siles. s. Greiffenberg (Schlesien).

Greffenthalensis s. Gräfenenthal.

Greiffenberg (Pommern, Kr.-St.), Greiffenberg. -, Grivenberg. -, Gryphenberg. Pom. Gryphisberg.

Bencke, Blievert, Crügerus s. Krüger, Gejar, Hoppius, Krüger (Crügerus), Moeseler.

Greiffenbergensis Siles. s. Greiffenberg (Schlesien).

Greiffendorf (Sachsen, AH. Döbeln), Greiffendorf.

Winckler.

Greiffenhagen (Pommern, Kr.-St.), Gryphenhagen. -, Gryphenhago Pom.

Crausius, Garz.

Greiffenhain (Sachsen, AH. Borna), Graffenhayn., Graiffenhagen.

Bernhard (-di).

Greiffenberg (Schlesien, Kr. Löwenberg), Cryphorin. Lusatz, Grefenberg. -, Greiffenberg. Siles., Grifenberg., Greiffenberga Siles., Gryphorino Siles., Gryphenberg. Lusatz, -Siles., Gryphiberg. Siles., Gryphimontan., -Siles. Gryphimonte -, Gryphisberga-, Gryphorian. -, Gryphorin. Siles.

Adolph, Ansorge, Bormann (Bornem-), Büttner (Bütner), Caddaeus, Crusius, Eccard, Ellinger, Enckmann, Exner, Fabri, Feist, Gebauer, Gleißberg (-gk), Gottwaldt, Grabs, Günther (-erus), Hagnius, Hakenbergk, Hänisch, Heinius, Hellstius, Herbst, Hiller, Hofman, Horfurth, Hörnig, Jäger, Köhler, Körber, Lachmann, Lange (-gen, -gius), Liebig, Möller, Nerger, Reder, Rittmeister, Rößler, Rüdiger, Schanterus s. Tschanter, Schieberlein, Schöpß, Schwedler, Seidemann, Steudner, Töpler, Tornau (-avius), Trautmann (-man, -mannus, Treudman), Tschanter (Schan-, Tschan-derus), Walther, Wehner, Weise.

- Greiffenbergensis Pomer. s.**
Greiffenberg.
- Greiffendorf s. Greiffendorf.**
- Greiffenhagensis Misn. s. Greiffenhain (Sachsen).**
- Greiffenhain (Brandenburg, Kr. Kalau), Grayfenhayn. -, Greiffenhena Calovien. Lusat.**
Crügerus, Winckelmann.
- Greiffenstein (Schlesien, Kr. Löwenberg), Greiffenstein. Siles.**
Hammer.
- Greifswald (Pommern, Kr.-St.), Grifswald. -, Gripwald. Pom., Gryphiswald., Gryphis Walde. -, Gryphiswald. Pom.**
Bachmann, Droysen, Gerdes, Helwig, Herrmann, Heune, Köppe, March, Mascovius, Müller, Oldböter, Pezold, Pommeresche (Pomereschius), Schmitterloh, Sparwardus, Tezloff.
- Greima Misn., Greimen. s. Grimma.**
- Greisla, Greislicen. -, Bohem., Greisltizio Varisc., Greislicen. s. Graslitz.**
- Greißa -, Greissen. Thuring., Greiben., Greissena s. Greussen.**
- Greitschensis Misn. s. Graitschen.**
- Greiz (Reuss ä. L., Hptst.), Graitz; Craizen. Varisc., Graecio Varisc., Graicen. -, Misn., Graitz. Varisc., Graizen., Graicio -, Graycen., Grazen., Gräzen. -, Graezen. Varisc. Greiza Thuring.**
Reuss (Ruthenus) dn. a Flavia. Benitz, Bohler, Büttner (Bu-), Calcar, Creuz, Drechßler, Dreher (-erus), Feustel, Fuchs, Görcke, Görelus, Grutzner, Haase, Hartmann (-man), Haße, Heuschel, Höfer, Iunckhans, Keißler (Keißeler, Keysler, -bler), Kießling, Klinger, Knoll (-ol), Knüpffer, Kölbel, Kopp, Kühnel (Kün-), Langhorst, Lauterbach, Lehr, Lemke, Luppe, Mieser (-erus, Miser), Morgner (-gener, Morchener), Müller, Mylius, Perthes (Perthelius), Reisman, Rostius, Schmidt, Schröter, Seidel, Särger (Sö-), Stauf (-ssius), Stelzer, Stelzner, Treffentlich, Treger, Trommer, Wach (-g), Weiße, Zechendorffer.
- Greslavia Bohem., Greslicen. -, Bohem., -Misn., Greslicio Varisc., Gresliz. s. Graslitz.**
- Gretschensis Misn. s. Groitzsch.**
- Greussen (Schwarzburg-Sondershausen, Kr. Sondershausen), Creusa -, Creussa Thuring., Creußen. Misn., Greißa -, Greissen. Thuring., Greiben., Greissena -, Greusen. Thuring. Greussen., Greussa -, Greußa-Thuring., Greussena -, Greußena -, Greussen. Thuring. Greußen. -, Greyssen. -, Griesen. -, Grössa Thuring., Grossen. Misn. Grusen. Thuring.**
Bartholdus, Bergmann, Buhlius, Caesar, Dreyscherff, Erfurt s. Trefurth, Fernfeist, Gleißberg (K-), Happe, Haße, Hauschild, Herr, Hertzog, Hoffmeister (Hofe-), Kestner, Kleißberg s. Gleißberg, Lichtemann, Magen, Moschius, Norius, Ortloff, Perstel, Pfündel, Reuter, Rube, Schone, Schuchardt, Schuman, Sparschuch, Topff (Topfius, -ppius), Trefurth (Erfurt, Trefurt, Trefurt), Voth, Wangemann, Zeidler (-erus).
- Grevesmühlen (Mecklenburg-Schwerin, Kr. Mecklenburg), Grevesmöla Mecklenburg.**
Tarnovius.
- Greysensis Thuring. s. Greussen.**
- Grezensis s. Grätz.**
- Gribo Palaeo March., Griben. s. Grieben.**
- Gribizio Misn. s. Kriebitzsch.**
- Grieben (Prov. Sachsen, Kr. Stendal), Gribo Palaeo March., Griben. -, Gruben. March.**
Breitsprach, Gromann.
- Griefstedt (Prov. Sachsen, Kr. Eckartsberga), Griffsted. Thuring. Schamloth.**
- Griesensis Thuring. s. Greussen.**
- Griffenbergensis s. Greiffenberg (Schlesien).**
- Griffstedensis Thuring. s. Griefstedt.**
- Grifswaldensis Pomer. s. Greifswald.**
- Grimitiensis, Grimitzsch-, Grimitzschavia Misn., Grimizschau s. Krimmitschau.**
- Grimma (Sachsen, AH.-St.), Crimmen., Greima Misn., Greimen Grima Misn., Grimen., Grimma Misn., Grimmen., - Misn.**
Albrecht (Alberti), Barthel (Bartholomaei), Bartholomaei (-neus), Bartzsch, Battus, Becker, Beilschmied, Bennewitz, Bersmann, Birnbaum, Bock (Block, Boccius), Böhme (Böhm), Borek (-k), Brodkorb (Brod-), Burg (-gk), Celius, Chaenicus, Christianus, Clement, Cunadus s. Kunad, Damm, Dietrich (Dietericus), Dietze (-tz, Diezius), Döche, Dörer (Döhler), Eberhardt, Eckard (Eccart, Eckardt, -art), Erdmann, Ermel, Feuereisen, Fiedler (-deler, -dler), Fischer, Fleck, Fleckeisen, Flicke, Franckenstein, Frantze, Frentzel (-nzal), Geißler, Geyer, Gießmann, Großigen (Größgen), Grulmann, Gundermann, Haase, Hammer, Hanemann (-man, Hahne-mann, Hanman), Harres (-as, Harresius), Hase (-sius), Haugk, Haumbaum, Haupt, Heibold, Hellwig (Helwig), Hennigk, Hentzschel, Hertel, Heupt, Hilner, Holtzmann, Huhl, Huhn, Iacobi, Iahn, Iungmann, Keilhacker, Keller, Kessius, Kette, Kirchhoff, Knüpferus, Kräll, Kunad (Cu-, Kunadus, Kunat), Landrock, Lieder s. Läder, Lindner, Lipmann, Löbe, Lommitius (Lomnitius), Löbnitzer (Lösni-zerus), Läder (Läe-), Ludwig, Marggraf, Matthaei (-äi), Mehrheim, Meusel (-ll), Michael, Minckwitz a, Müller, Otto, Pelintzki (-nzi), Petermann, Personius (-sohn), Pfankuch, Prelhuff, Printz, Reiche, Reiner, Reinhardt (-hart), Reising (-ßing, Reußing, -gk, Reysing), Reumius, Reußing (-gk, Reysing) s. Reising, Richter (-erus), Ringfeil (Rinckef-), Rosenbach (Roßen-), Scharschmied, Scheffler s. Schöffler, Scherff, Schicke, Schindler, Schlegel, Schmidt (-ied, -iedt), Schneider (-erus), Schöffler (Sche-), Schönbach, Schramm (-mmius), Schrot (-tt), Schultze, Schütze, Schwemler, Seiler, Seyfriedt, Sommer, Sonnenschild (-schmidt), Stamm, Stör (Sthorius, Stohr), Teubner, Thiel (Thiele, Thile), Triller, Trognitz, Trummer, Ulrich, Viebeck (-beg), Volcker, Wächter (Wachter, vgl. das folg.), Wächtler (Wächter, Wechtler), Weber, Wechtler s.

- Gross Ellguth** (Schlesien, Kr. Oels), Magna Elgota. Skal von.
- Großena Osterland** s. Krossen (Prov. Sachsen).
- Großenbarden**. Misn. s. Grossbardau.
- Grossenbehringen** (S.-Koburg-Gotha, LA. Waltershausen), Megaberingen. Thuring. Rudolf.
- Grossenbergensis nat. Misn.** Göttel (Gi-).
- Grossenberndten** (Prov. Sachsen, Kr. Grafsch. Hohenstein), Grossenbernen. Thuring. Hoffmann.
- Großenbuchensis** s. Grossbuch.
- Grossenehrig** (Schwarzb.-Sondershausen, LA. Sondershausen), Großen Ehrich Misn., Mega Erichen. Thuring. Keil, Kleinschmied, Schröter.
- Großenensis Misn.** s. Krossen (Prov. Sachsen).
- Großenfehre, Großenföhra** s. Grossfurra.
- Großenfrienensis-, Großenfriesen.** Varisc. s. Grossenfriesen.
- Großen Germerslebens Sax.** s. Grossgermersleben.
- Grossengottern** (Prov. Sachsen, Kr. Langensalza), Grosengotteren. Thuring., Großengotteren., Großengöttern. -, Großengütter. -, Megagottera Thuring., Megagotteren., -Thuring. Fincke, Fischer, Hess, Hirte, Ittershagen, Klipstein, Mehl, Rhodius, Schwarzkopff, Seebach.
- Großen Graeffendorffensis, Großengraeffendorffen.** Thuring. s. Grossgräffendorf.
- Großengütter Thuring.** s. Grossengottern.
- Grossenhain** (Sachsen, AIL-St.), Grosenhayn., Groshain. -, Groshan. Misn., Groshayn., Groshaynichen. Misn., Grosnhahn., Grossenhain., Großenhayn. Misn., Hagen., Hagna Misn., Haina, - Misn., Hainen., - Misn., Hayna Misn., Haynen., Heina Misn., Majorhahnen., Mega Haynen. Adler, Arnold, Banse (-sse), Baum, Bech, Belhusius (Prelhusius), Benisch, Beyerling, Bilitz, Bloch-
- Grossenhain.** witz, Braunßheim, Burger, Clemm (Clem), Conradi, Curt, Daume(-en), Donat, Dornblüth (-blut, -bluth), Fritzsche (Frietzsche, -itsche), Gallus s. Hahn, Glasewald, Gottfried (Godofredi, -dus, Gothofredi), Große, Gräbel, Gütze, Hacker, Hage (-ga), Hahn (Gallus), Heerwardt, Heller, Henisch, Hestius, Himmler (Himler, -erus), Höffel, Horn, Horst, Hubertus, Kästner, Katzschmann (Katsch-), Kesner (-erus), Keußlitz, Kirsten, Kohl, Köskenius, Krauschütz(-itz), Krelle, Kretschmar, Kupffer, Landtrogk, Lange, Lehmann, Lencker, Lincke (-nke), Lindwurm, Lösener, Mann, Marcus, Martini, Matthaei (-aeus), Meißner, Meth, Michael, Müller, Muth, Nierdt (Nierth), Peschel, Petritz (Peteritz, -iz, -triz), Pfeil, Philippi, Prelhusius s. Belhusius, Rauch (vgl. Roch), Richter, Riedel, Ritter, Roch (Rauch, vgl. das.), Rost, Runge, Schaff (Schlaf), Schenck (-cke), Schickeradt (Schigke-), Schiele, Schigkeradt s. Schickeradt, Schmidt, Schmied, Schuricht, Seidel (Sey-), Simon, Speckbuhn (-hün), Stange, Staude, Steinauerus, Teuber (Tau-), Thymich, Tidemann, Tileman, Tutzschky, Uschner (-erus), Vogel (-Il), Weber, Wendt, Widtschelius (Witd-), Zabell (-er), Zimmermann (-man), Zizschman, Zoher, Zörler (Zöller), Zwerter (Zv-).
- Großenhaußensis Thuring.** Bocker.
- Grossenheeringensis** s. Grossheringen.
- Grossenlupnitz** (S.-Weimar, VB. Eisenach), Megalupnitza Thuring. Liebetrau.
- Großenmunera Misn.** s. Grossmonra.
- Großen Neuhusa Thuring.** s. Gross Neuhausen.
- Großen Salza Sax.** s. Grosssalze.
- Großenschocherensis** s. Grosszschocher.
- Großensimmerensis** s. Sömmerda.
- Grossensis nat. Misn.** s. Greussen.
- Großensis nat. Pol.** s. Krossen.
- Großenstechta Misn.** s. Grossstechau.
- Grossenstein** (S.-Altenburg, LA. Altenburg), Grossenstein. Gritzman.
- Großen Zschochern** s. Grosszschocher.
- Grosserkmannsdorf** (Sachsen, AH. Dresden-Neustadt), Grosereckmannsdorf, Grosereckmannsdorf. Misn. Degen.
- Grossfriesen** (Sachsen, AH. Planen), Großenfrien. -, Großenfriesen. Varisc. Gebhardt (-hardus).
- Grossfurra** (Schwarzburg-Sondershausen, LA. Sondershausen), Großenfehre; Großenföhra-, Macroforten. Thuring., Megafora-, Mega Foran. -, Megaforren. -, Megaphoran. Thuring. Agricola, Kraut, Wurmb (-rm) a.
- Grossgermersleben.** (Prov. Sachsen, Kr. Wanzleben), Großen Germersleben. Sax. Wiedemann.
- Grossglogoviensis** Siles. s. Glogau.
- Grossgoddula** (Prov. Sachsen, Kr. Merseburg), Großgottlau; Seebach von.
- Grossgöhren** (Prov. Sachsen, Kr. Merseburg), Grosgora Misn. Lucas.
- Großgottlau** s. Grossgoddula.
- Grossgräffendorf** (Prov. Sachsen, Kr. Merseburg), Grossen-, Großengraeffendorf, Großengraeffendorffen. Thuring. Böhme, Ioachimi.
- Grosshartmannsdorf** (Sachsen, AH. Freiberg), Groshartmannsdorf. -, Großhartmannsdorf. -, Großhertmannedorff. Misn. Kregel, Schmieder.
- Grossheringen** (S.-Weimar, VB. Apolda), Grossenheeringen. Dreger.
- Großhertmannedorffensis** Misn. s. Grosshartmannsdorf.
- Grossjena** (Prov. Sachsen, Kr. Naumburg), Grossjenen. Thuring. Eckardt (-hart).
- Grossjenkwitz** (Schlesien, Kr. Brieg), Gros Jenkwiz. Siles. Christ.
- Großigensis Sax.** s. Krosigk.
- Groß Iritz Thuring.** Hartert.

- Grosskorbetha** (Prov. Sachsen, Kr. Weissenfels), Groskorbetha Misn., Groskorbeten.
Hornel, Kretschmar.
- Grossleinungen** (Prov. Sachsen, Mansfelder Gebirgskr.), Megala Leinungen.
Virna.
- Grossmehlra** (Schwarzb.-Rudolstadt, LA. Sondershausen), Megamechlra Thuring.
Hanschild.
- Grossmilkau** (Sachsen, AH. Rochlitz), Grosmilcka Misn., Grosmilckavien.
Lechla, Löbel.
- Grossmonra** (Sachsen, Kr. Eckartsberga), Großenmunera Misn.
Trabert.
- Grossmühligen** (Anhalt, Kr. Bernburg), Grosmühligen Anhalt. Reineccius.
- Gross Neuhausen** (S.-Weimar, VB. Apolda), Großen Neuhusa Thuring.
Geyer.
- Grossnsteinensis** s. Grossenstein.
- Grossolbersdorf** (Sachsen, AH. Marienberg), Grosolbersdorf. Misn., Grosolbersdorf., -dorpfen. Misn., Gross Olbersdorf.
Köhler (Köl-), Reinhold (-dt).
- Grosspöhla** (Sachsen, AH. Schwarzenberg), Megapöhlen.
Pistorius.
- Grosspötzschau** (Sachsen, AH. Borna), Gropötschavien.
Fischer.
- Grossröhrsdorf** (Sachsen, AH. Pirna o. AH. Kamenz), Grosröhrsdorf., Grosröhrsdorf. Misn., Mega Roersdorf., Mega-Rorsdorf. Misn. Tretsch (-tsch), Ziegenbalck.
- Grossromstedt** (S.-Weimar, VB. Apolda), Gros Romstad. Thuring., Gros Romsted.
Mönch.
- Grossrückerswalde** (Sachsen, AH. Marienberg), Grosrückerswalden.
Günther.
- Großrudduben** Boruss.
Celina.
- Grossrudstedt** (S.-Weimar, VB. Weimar), Marco Rudelstad.
Kannetroff.
- Grosssalze** (Prov. Sachsen, Kr. Kalbe), Grosensalz., Großen-Salza
- Grosssalze.**
Sax., Megasalzen. Sax., Megasalista Sax.
Brenner, Dörich, Pißgeborn, Vulpus.
- Groß Schochern** s. Grosszschocher.
- Grossschönau** (Sachsen, AH. Zittau), Groschönau Groshena -, Lusat.
Wünsche.
- Grossstädteln** (Sachsen, AH. Leipzig), Grosstaedelen., Grosstadel Misn.
Barwaßer.
- Grossstechau** (S.-Altenburg, LA. Altenburg), Großenstecha Misn., Grosstechavien. Misn., Groß Stechovien., Marcostechovia Altenburg.
Francke, Henrici (Hein-), Rabenstein.
- Grossstorkwitz** (Sachsen, AH. Borna), Grosstorkwiz.
Buchheim.
- Grosstabarz** (S.-Koburg-Gotha, LA. Waltershausen), Mega Taberza Thuring.
Cöllner.
- Grosstaedelensis** s. Grossstädteln.
- Grossteuplitz** (Brandenburg, Kr. Sorau), Gros Teipliz. Lusat.
Freywald.
- Grossthiemig** (Prov. Sachsen, Kr. Liebenwerda), Diemien. Misn., Dimnien., Grossthymliden., Mega Thimilien., -Thymiliden. Misn., Mega Thymnien., Thymnien., Tymenien. Misn.
Frenzel, Goesgenius (Gaesga-, Gaesgenius), Kupfer (-erus, -pffer, -pfferus), Moriz.
- Grosstorkwizensis** s. Grossstorkwitz.
- Grosstschirnau** (Schlesien, Kr. Gohrau), Megaschirnau-, Megatschirnen-, Megazschirna Siles.
Arnoldt, Langner (Lange), Zimmerlingk.
- Grossurleben** (Prov. Sachsen, Kr. Langensalza), Megaurleben. Thuring.
Harnisch.
- Grossvargula** (Prov. Sachsen, Kr. Langensalza), Mega Vargulan.
Römlich.
- Grosswaltersdorf** (Sachsen, AH. Freiberg), Großwaltersdorf. - Misn., Groswaltersdorf. Misn.
Francisci, Steubner, Tieftrunk (Tieff-).
- Grosswellbach** (Ungarn, Zips), Groswellbachien.
Hellmann.
- Grosswerther** (Prov. Sachsen, Kr. Grafscht. Hohenstein), Megawerteren. Megawerther. Thuring.
Panse (B-).
- Grosswölkau** (Prov. Sachsen, Kr. Delitzsch), Groswölken. Misn.
Seeling.
- Grosszschocher** (Sachsen, AH. Leipzig), Groschocheren., Großen-schocheren., Großen Zschochern, Groß Schochern, Groß Zschocheren. Misn., Groszocheren., Groszschocheren.
Dieskau (-bkaw) von, Gebler, Gottwald, Ienichen, Queckel, Schirmer, Winckler.
- Gröst** (Prov. Sachsen, Kr. Querfurt), Grösa-, Gro-, Grösta Thuring.
Sparschuch (-schuh).
- Gros Teiplicensis** Lusat. s. Grossteuplitz.
- Grothalensis** nat. Misn.
Hippius.
- Groswaltersdorfensis** Misn. s. Grosswaltersdorf.
- Groswellbachensis** nat. Pol. s. Grosswellbach.
- Groswölkensis** Misn. s. Grosswölkan.
- Groszocherensis**, Groszschocheren. s. Grosszschocher.
- Grötensis** Misn. s. Gröden.
- Grötsch** (Schlesien, Kr. Kosel), Croitzschen. Siles.
Gutbier.
- Grötschensis**, Groetschen s. Groitzsch.
- Grottendorffensis** Misn. s. Krottendorf.
- Grottoschienna** Polon. s. Krotschin.
- Gröttschen**, Groetzschen., Grözen. Misn. s. Groitzsch.
- Grubensis** March. s. Grieben.
- Grucensis** nat. Misn.
Dietzel.
- Grudentio-Boruss.** s. Graudenz.
- Gruhnaviensis** s. Grüna (Sachsen).

- Grumbach** (Sachsen, AH. Anna-berg o. AH. Glauchau o. AH. Meissen o. Prov. Sachsen, Kr. Langensalza o. Reuss j. L., LA. Schleiz, vgl. d. folg. u. Krumbach), Crumbach-, Grumbach. Misn., Krumbach.
Fiedler, Gerstäcker (-acker, -ecker).
Grumbach (Prov. Sachsen, Kr. Langensalza, vgl. d. vorherg.), Grumbach. Thuring.
Kirst.
Grummizschau Misn. s. Krimmitschau.
Grümpen (S.-Meiningen, Kr. Sonneberg), Grumpen.
Keulberg.
Gruna (Sachsen, AH. Dresden-Altstadt o. AH. Meissen o. Prov. Sachsen, Kr. Delitzsch) o. Grūna (s. das.), Gruna; Gruna-, Grunen. Misn.
Blier.
Gruna Mecklenburg. s. Grūnow.
Grūna (Sachsen, AH. Chemnitz o. Reuss j. L., LA. Gera, vgl. auch Kalkgrūn), Grūnav., Gruna Misn., -Varisc., Grūnav. Misn., Grūnen. Varisc.
Kaphahn (-han, Kaphahn).
Grunau (Sachsen, AH. Zittau), Grūnaus. Lusat.
Lucius.
Grūnberg nat. Misn. (Sachsen, AH. Flōha o. AH. Dresden-Neust.), Grun-, Grūnberg-, -Misn. Grūneberg.
Cott, Cuno, Schilling, Wolckenstein.
Grūnberg nat. Bav. (Hessen, Kr. Giessen), Grūnbergen. Haß.
Klein.
Grūnberg nat. Pol. (Schlesien, Kr.-St.), Grunberga-, Grūnberga Siles., Grūnbergen., Grūneberga-, Grūneberga Sil., Grūnebergen.
Behnisch, Bönisch (Boe-), Friezische, Gebler, Heinsius, Kamenz, Nippius, Papprius, Peitkofsky, Pitiscus, Polack, Schirmer, Scultetus, Spaignart de, Voigt, Wolf.
Grūnbergensis Neo March. s. Grūneberg.
Grund (Hannover, Kr. Zellerfeld), Grunden., -Sax.
Engelman, Schlein.
- Grūneberg** (Brandenburg, Kr. Ruppin o. Kr. Königsberg), Grūnberg. Neo March.
Dennert.
Grūneberga-, Grūneberga Siles. s. Grūnberg.
Grūnebergensis Misn. s. Grūnberg (Sachsen).
Grūnensis, Grūnensis s. Grūna u. Grūna.
Grūnhain (Sachsen, AH. Schwarzenberg), Grūnhain., Grūnhain. Misn., Grūnhain., Grūnhain. Misn., Grūnhayna Misn., Grūnhayn. Varisc., Grūnhayn. Misn., Grūnhayna Misn., Grūnhainen.
Arnold (-di, -dt), Bechmann, Beutner, Böttcher (-iger), Breitefeld, Breitner, Comes s. Graf, Cunrad, Fercker, Ficker, Graf (Comes, Graf), Kieseling (Kiesling), Kirsten (-steinus, -stenius), Knaudt (-th), Leichsenring (Leuchten-), Loß (Lohse, Lohß, Lose, -sius), Martini, Müller (-erus), Pechmann, Thalheimb, Walther, Wild.
Grūninga Halberstad. s. Grūningen.
Grūningen (Magdeburg, Kr. Jerichow I) o. Grūningen (s. das.), Grūningen., -Saxo.
Graupe, Stellman, Werneke.
Grūnow (Mecklenburg-Strelitz, Kr. Stargard o. Brandenburg, Kr. Prenzlau o. Kr. Angermünde), Grūnow. Sax.
Honold.
Grūnow (Mecklenburg-Strelitz, Kr. Stargard), Grūna Mecklenburg. Lechsow.
Grūnstädtel (Sachsen, AH. Schwarzenberg, vgl. Grūnstädtel), Grūnstad., Grūnstad., Grūnstedel. Misn., Grūn-, Grūnstad. Misn.
Huth (-t), Rübner, Stöltzel.
Grūnsensis Thuring. s. Grūnsen.
Grūnhaina Misn., Grūnhainen. s. Grūnhain.
Gryphenbergensis Pomer., Gryphisbergen. s. Greifenberg (Pommern), -Siles. s. Greiffenberg (Schlesien).
Gryphenhagensis-, Gryphenhago Pomer. s. Greiffenberg.
Gryphimontanus-, -Siles., Gryphimonte-, Gryphisberga Siles. s. Greiffenberg (Schlesien).
- Gryphiswalden.** Gryphis Walde Pom. s. Greiffswald.
Gryphorianus-, Gryphorin. Siles. s. Greiffenberg (Schlesien).
Gryphswalden. Pomer. s. Greiffswald.
Gualterhusanus s. Waltershausen.
Guastalla (Italien, Prov. Reggio nell'Emilia), Guastalla Ital. Menini.
Guben (Brandenburg, St.-Kr.), Guba-, Guben. Lusat. Gubena Francof., -Lusat., -Siles., Gubenen. Balden, Barth, Beckolt, Brescius (P-), Breßlerus, Burdach, Cleemann (Clemann) s. Kleemann, Eifen, Filtz (Filitz, Filiz), Flemig, Frost, Härtel, Heinsius, Kirch, Kleemann (Clee-, Clemann), Klepperbein, Kolbe, Koße, Krüger, Kurtelius, Langmasius, Lochman (-manus), Lubasch, Müller, Peter, Prescius s. Brescius, Runge, Schmidt, Schöppius, Schubart (-bert, -bertus), Schubert, Skuhr (Scurrius), Stier, Uhse (-saeus, -seus), Vierhoff, Wagener, Wencke, Wirth, Zachariae.
Gückelsberg (Sachsen, AH. Flōha), Gickersbergen., Guckelsbergen. Misn.
Vogel (-elius).
Gudensberg (Hessen-Nassau, Kr. Fritzlar), Gudensberga Haß.
Simmer.
Gudensteinensis Misn.
Ermel.
Gudiborn s. Guteborn.
Güdlitz Lusat.
Brettin a.
Guelferbitanus, Guelferbuto Brunswicen., Guelferbyntanus, Guelferbytan., -Brunswicen., Guelferbitan. Sax., Guelficus, Guelferbytan. s. Wolfenbüttel.
Guestphalo-Gemensis s. Gemen.
Guhlow (Brandenburg, Kr. Westprignitz), Golavien.
Schmidt, Volckmar.
Guhrau (Schlesien, Kr.-St. o. Kr. Pless) o. Guhre (Schlesien, Kr. Militsch), Gorovien-, Gura-, Gura-vien. Siles.
Dominici, Groschel, Kellers, Neukirch, Nikisius, Schelling (Schi-), Werner.

- Gülchen** (Schlesien, Kr. Namslau),
Gulia Siles.
Peitsch.
- Güldengossa** (Sachsen, AH. Leipzig), Gersen. Misn., Gossa, Goßa, -Misn., Goßena Misn., Goßenen.
Burckersrode (Borkersroda) von, Rosch, Schultze (-lze, Scultetus).
- Güldenhuben** (Schlesien).
Baudis (-iß) von.
- Güldenstein** (Schlesw.-Holstein, Kr. Oldenburg), Güldenstein. Holsat. Meiniche.
- Gulia Siles.** s. Gülchen.
- Gülsdorfensis** March. s. Gielsdorf.
- Gülzow** (Pommern, Kr. Kammin o. Kr. Grimmen), Gülzov. Pom. Hackford.
- Gundelsheim** (Württemberg, OA. Neckarsulm o. Oberfranken, BA. Bamberg I. o. Mittelfranken, BA. Weissenburg o. Schwaben, BA. Donauwörth. Döderlein.
- Gundorf** (Sachsen, AH. Leipzig), Gondorf., Gundendorf., Gundorf.-, Guntorff. Misn.
Agricola, Clemmenbergk s. Klennenberg, Iacobi, Klennenberg (Clemmenbergk).
- Güns** (Ungarn, Kom. Eisenburg), Ginsien.-, Ginsino-, Ginzinien.-, Güns-, Günstinen. Hung.
Grüber, Krainay, Seidrich, Thulmann, Wislicenus.
- Günstedt** (Prov. Sachsen, Kr. Weissensee), Gunstaden.
Kühn.
- Güntericensis**, Gunteritio-, Günteritio Misn. s. Güntheritz.
- Günterode** s. Günzerode.
- Güntheritz** (Prov. Sachsen, Kr. Delitzsch, Günterichen-, Gunteritio-, Günteritio-, Güntheriz. Misn. Moßbach.
- Guntorffensis** Misn. s. Gundorf.
- Gunzen** (Sachsen, AH. Oelsnitz), Guntzchen-, Gunzena Varisc. Zimmer.
- Gunzenhausen** (Mittelfranken, BA.-St.), Gunzenhusa Franc. Gansecker, Strobel.
- Günzerode** (Sachsen, Kr. Grafsch. Hohenstein) o. Günterode (Prov. Sachsen, Kr. Heiligenstadt), Grönderoden.
Meyer.
- Günziensis** Hung. s. Güns.
- Gura-**, Guraviensis Siles. s. Guhrau.
- Güsmannsdorfio-**, Güsmannsdorf. Siles. s. Giesmannsdorf.
- Güssing** (Ungarn, Kom. Eisenberg), Gießegio Hung. Ambrosius.
- Gussow** (Brandenburg, Kr. Teltow), Gosca-, Gussovien. March., Iusov. Vogelsang-, Iusov. March. Kante, Sannovius.
- Güsten** (Anhalt, Kr. Bernburg), Gustena-, Güsten. Anhalt. Friderici, Kuchen.
- Güstrow** (Mecklenburg-Schwerin, A.-Hptst.), Gustra-, Gustravien. Megapolitan., Gustrov., -Mechelenburg., Güstrov. Mecklenburg., -Mecklenburg., Gustrovien. Megapolitan., Gustrovio Meckelburg., -Megapolitan. Arndius, Arnoldi, Baumann, Cove, Färber (Fe-), Giese (-Be),
- Güstrow.**
Göbel, Hagen von, Haltermann, Heidemann, Hoffmann, Koch, Lemke, Lorbey, Reusch, Schulz, Stephani, Sudorovius.
- Guteborn** (Schlesien, Kr. Hoyerswerda), Gudiborn;
Hoym a.
- Gutenberg** (Prov. Sachsen, Saalkr.) Lindner (Linder).
- Güterberg** (Brandenburg, Kr. Prenzlau), Güterberg. Sax. Angerstein.
- Güterbocensis** s. Iüterbog.
- Gütersloh** (Westfalen, Kr. Wiedenbrück), Guterschov. Westphal. Kramer.
- Gutha Thuring.** s. Gotha.
- Guthentagensis** s. Guttentag.
- Guthmannshausen** (S.-Weimar, VB. Apolda), Guttenshusan. Thuring. Nicolai.
- Guttan** (Sachsen, AH. Bautzen), Gotta Lusat. Subcasius (Sup-).
- Guttenberg** (Oberfranken, BA. Stadtsteinach), Guttenberga Franc. Hollweg.
- Guttenshusanus** Thuring. s. Guthmannshausen.
- Guttentag** (Schlesien, Kr. Lublinitz), Guthentag. Blacha von.
- Gwelscherbytanus** Sax. s. Wolfenbüttel.
- Gynecopolitanus** Siles. s. Frau-
stadt.

H.

- Haarburgensis** Sax. s. Harburg.
- Haardorf** (Prov. Sachsen, Kr. Weissenfels), Haardorf;
Brand von.
- Haarhausen** (S.-Koburg-Gotha, LA. Gotha), Haarhusan. Thuring. Beringer.
- Habelbergensis** March. s. Habelberg.
- Habendorf** (Schlesien, Kr. Strehlen), Ebendorff;
Eben (Ebenn) von eq. Siles.
- Haberdorfensis** Varisc.
Dick.
- Habsalia** Livon. s. Hapsal.
- Hadeln** (Landschaft in Hannover, südl. der Elbmündung), Hadela, Hadelen., -Sax.
Burgk (-rg) zur, Pagenkopff, Schröder.
- Hademarschen** (Schleswig-Holstein, Kr. Rendsburg), Hademarsia Holsat., Hodemarsen. Holsat. Sax. Hacke (Hakius).
- Hadersleben** (Schlesw.-Holstein, Kr.-St.), Hadersleben., -leben., -Holsat.
Kay, Krüger, Schumacher, Stutz, Syndermann, Würffel, Zoëga.
- Hadmersleben** (Prov. Sachsen, Kr. Wanzleben), Hadmerslebia Sax., Hadmersleben., Hatmersleben. Sax. Beckmann, Bohne (Bohn), Hause, Helling, Dieterici.
- Hafenstromensis**, Haferstrom. Bor. s. Hafstrom.

- Haffnia Dan.**, Haffnicen., Haffnien., Haffnio Dan., Hafnen., Hafnia -, Hafniae Dan., Hafnien., Hafnio Dan., - Dan. in Seelandia s. Kopenhagen.
- Hafstrom** (Ostpreussen, Ldkr. Königsberg), Hafen-, Hafstrom. Boruß. Ohlius.
- Hagacomitanus Batav.** s. s'Grahvenhage.
- Haga Schamburg.** - Schaumburg s. Stadthagen, - Westphal. s. Hagen.
- Hagen March.** s. Hagen, - Misn. s. Grossenhain.
- Hagen** (Westfalen, Kr.-St.), Haga Westphal, Hagen March., Hagena Marcan., - Westphal. Emminghaus (Emmichaus, -igß-hauß), Grosch, Holfbrecker.
- Hagena Marcan.**, - Westphal. s. Hagen.
- Hagenstadensis Magdeburg.** Rudolphi.
- Hagna Misn.** s. Grossenhain.
- Haida** (Prov. Sachsen, Kr. Liebenwerda), Haiten. Misn. Lohe.
- Hailbrunnensis nat. Sax.** Carg.
- Haimendorf** (Mittelfranken, BA. Nürnberg), Haymersdorf. Franc. Hermichen.
- Hain** (Prov. Sachsen, Kr. Sangerhausen) o. Haina (S.-Koburg-Gotha, LA. Gotha), Hayna -, Hayno-Thuring. Cotta, Höffel, Sänger.
- Hainensis Misn.** s. Grossenhain.
- Hainichen** (S.-Altenburg, LA. Altenburg o. LA. Roda o. Sachsen, AH. Döbeln o. AH. Borna o. Prov. Sachsen, Kr. Zeitz o. Kr. Delitzsch o. S.-Weimar, VB. Apolda) o. Hänichen (Sachsen, AH. Dippoldiswalde o. AH. Leipzig), Hainichen, Haynichen., Hänichen., Haenichen. Misn., Hänigen. -, Haennichen. Misn., Heinichio-, Henichen. Misn., Heynigen. Am Ende, Beccerus, Bernhardi, Biehle, Braunsdorff, Crell, Francke, Günther, Ioppe, Richter (-erus), Schuricht, Ursinus, Wermann, Wördig.
- Hainichen** (Sachsen, AH. Borna). Zehmen a.
- Hainoviensis Siles.** s. Haynau.
- Hainrode** (Prov. Sachsen, Kr. Grafenschaft Hohenstein), Hainroda Cherusc. Müllerus.
- Hainsburga Misn.** s. Haynsburg.
- Haitensis Misn.** s. Haida.
- Hala Sax.** s. Halle (Prov. Sachsen), - Westphal. s. Halle (Westfalen).
- Halbacensis, Halbach.** s. Hallbach.
- Halberstadt** (Prov. Sachsen, Kr.-St.), Halberstad., - Saxo. Achilles (Achy-), Alsleben (Alß-), Alverdes, Ammersbach, Beere, Beichling von, Berends, Boleman, Brockmann, Dannaenus s. Donnaeus, Deerbesten, Degner, Delius, Dieck, Dietrich, Donnaeus (Da-), Engelhart, Everdt, Feuerbaum, Fischer, Fromhold, Geckling, Geist s. Hagen von, Germar, Goldschmidt, Graeven, Grünmacher, Gundermann, Hagen von al. Geist eq., Harting, Hartmann, Hecht, Hedtling s. Hettling, Hempel, Henningius, Hesse, Hettling (Hedt-), Horn, Hoyer, Jacobi, Jäger, Jungker, Karpe, Knoche, Köllerus, Königk, Korneman, Langguth (Langhutt, Langkhuet), Lochaw, Lückemann, Mayer, Meißner, Meyer, Mitweida, Müller, Oberrick, Pfeffer, Pfaue, Philips, Pietzschmann (Pitsch-, Pitzschmann), Reinicke, Reuter, Roliff, Schäffer, Schaper, Schlegewell, Schliephacke, Schlitte, Schneider, Schneiderman, Schultz, Schultze, Senske, Smalian (-anus), Sonnenschein, Steinberg von eq., Thile, Tielewein, Tübeken (Tülcken), Vitzthumb (Witzthumb) von Eckstädt, Walther, Werner, Wichmannshausen, Ziegenbein, Zimmermann.
- Haldensleben, Alt-** (Prov. Sachsen, Kr. Neuhaldensleben) o. H., Neu- (das., Kr.-St.), Altensleben. Sax., Haldensleben. Donnaverus, Dören von.
- Halensis Sax., Halis** s. Halle (Prov. Sachsen).
- Hall, Schwäbisch-** (Württemberg, OA.-St.), Halla -, Hallen. Suev., Suevo Hallen. Bopffingen, Herman, Sayboth.
- Hallbach** (Sachsen, AH. Freiberg), Halbacen. -, Halbachen. Misn. Hermann, Neuhäuser.
- Halle** (Westfalen, Kr.-St.), Hala Westphal. Meyer.
- Halle** (Prov. Sachsen, Kr.-St.), Hala -, Halen. Sax., Halis, Halla Sax., Hallen., - Sax. Abisch, Ahnschütz, Albrecht (-bertus), Andreae, Aeschel, Barth von, Barthenstein, Barthius, Barthol (-lus), Bastineller, Becker, Beger, Bencker (-ckerus, -gker), Bentzien (-zien), Berger, Bernstein, Bertram, Beuther, Bex von s. Rex von, Bögereiß, Bose (Bohs, -se), Böttiger (-cher), Bratz (-ch), Brauer, Bräutigamb (Brentigamb), Brenckenhöfer (Brenckenhoff a, Prengkenhoff), Breutigamb s. Bräutigamb, Brichting, Brune, Brunner, Brüsting, Buchhammer (-erus), Burckhard, Burghard, Bürger, Caesar, Cahlenus (Calenus), Cämmerer, Cantzler, Carpzov (-zovius), Chemnitius, Chiehr, Claudius, Colbius, Colerus, Cortrejus, Coppius, Cost, Creße (Crosse), Crusius, Cuno, Danckwardt (-warth), Dannenberg (-gk), Degenfeld a liber baro, Denner, Dewedius, Diezel, Donner, Dörfeld (Dörrf-), Dörrfel, Döringius, Drachstedt (-städt, -stätt, -stet, -stett), Drechßler, Dreßler, Dreißig (-sig), Dürrfeld (Dürrf-), Eichel, Einsiedel ab, Ellenberger, Elße, Ercke, Erdman (Erdt-), Erlenberg, Erschell (-schelius), Eybig (-igius), Fastenau (-ovius), Feuerlein (Feyer-), Ficke, Fiedler, Fischer, Fränckel, Freier, Frenckel, Freudemann, Freudenberger, Freund (-dt), Freytag, Friderici, Friedrich, Gansland (Gantz-, Ganz-), Geier, Geinitz (-izius), Gendener, Gerbet, Gerling, Geldemann, Glasse, Göbell, Goldstein, Gottwalt, Gräf, Griebe, Grimmerus, Große, Großmann (Megander), Grundmann (-man), Grüning, Gryphius, Günther, Gveinzius, Hagen von, Hager, Hahn, Hammel, Hammer, Hanitzsch, Hartmann, Hauck, Hayneccius, Heermann s. Hermann, Heerold s. Herold, Heger, Heidenreich, Heiler, Heinrich, Heinrici (vgl. Henrici), Heller,

Halle.

Hellriegel, Hendel, Henfling, Henrici (Henrici, vgl. das.), Hering, Hermann (-man, -mannus, Heermann), Herold (Hee-, Herold), Heustrew, Heydenreich, Heyer, Hilliger, Hilman, Hilpert, Hilß, Höfer, Hoffmann (-man), Hohendorf (Hohn-), Höltzer, Höpfner, Hoppe, Horn, Hübner, Hüffner, Hummel, Iahn (Iohn), Kahle, Kahlenberg, Kast, Katzsch (Katsch), Kayselitz, Kegel, Keine, Keller, Kellner (Keln-), Kettner, Kleinichen, Klemm, Kießling (Kiß-), Kindler, Kirchheim, Kirchner, Kießling s. Kießling, Kittelmann, Klem von, Knaust (-stius), Knauth (-t), Knittel, Knorr (-or), Koch, Kölbel, König (-gk), Köppe (Koppius), Kraul, Krause, Krauspe, Kraut, Krebs, Kreße, Krotzsch, Krull, Küchenmeister, Kühn, Kühne, Lamperswaldt (Lamprichs-), Lauerwald, Lehmann, Leihe, Leiser (-ßer) s. Leyser, Leisthenius, Lenke, Lentz, Leyser (Leiser, Leißer, Lyserus), Leußner s. Teußner, Lichteman, Liechtner, Lindener, Lipenius, Lippoldt, Lohse (Loße), Lucht, Ludewiger s. Ludwiger, Lüdicke (-decke), Ludwig, Lyserus s. Leyser, Malsius, Manck, Marci, Marl (-ll), Mathesius s. Matthesius, Matthaei, Matthesius (Mathesius), Matthiae (-ias), Mauritius s. Moritz, Medicke (-ck, -ke), Megander s. Großmann, Meiner (-nardus), Meister, Mengerling, Menthe, Merck (-ckius), Merhem, Mertz, Meschell s. Moeschel, Moritz (Mauritius, Moriz), Moeschel (Meschell, Möschel, -elius), Mühlbeck (Mühl-, Mülbach), Müller (-erus), Mutterloß, Mylius, Naevis, Neander, Neefe, Neifel, Neitsch, Neumann, Neve, Nicolai, Niedner (Nitner, -erus), Nordhausen a, Ockel (-ll, Oekel), Olearius, Orthausen, Österling (-gk), Pasch, Pese s. Vese, Peter, Petri, Pietzschke, Pitzschne, Pitzke, Pitzschky, Pöllner, Poltz, Pöpping, Prengkenhoff s. Brenckenhöfer, Queerfeldt, Queintzius, Quetz, Rabe, Rascher, Rebentisch, Redel (-ll), Reichel, Reichhelm (Reichhelm, -chhelmus), Reichhold (-ius), Reinhard,

Halle.

Reise, Reißland (Reis-), Renig (Römig), Renscher, Reuthe, Rex (Bex) von, Richter, Riemer, Rienaw, Rinckhammer (Ring-), Rintschger, Ritter, Röber, Rochenthien (Rockenthien, -tien.), Röder, Rodius, Römig s. Renig, Rosch, Rose, Rößler, Roßmann, Rothe (Roth, Rotth), Rubelach, Ruderpoltz, Rüdiger, Rudloff, Rudolph (Rudolff), Saalfeld (Sal-), Salomon, Sander, Saxo, Schaefer, Schaff, Schäffer, Scheffer (Schäffer-, Schefferus), Scheidt, Scheiner (Schen-), Scherger, Schertzling, Scheuner s. Scheiner, Schicketantz (Schickdantz), Schilling, Schilter (-erus), Schirmer, Schläger, Schmeisser (-ser, -ber), Schmeling, Schmid, Schmidt, Schmied (-dius), Schnabel, Schneider, Schob, Schober, Schomar (-mer), Schomberger, Schomer s. Schomar, Schönitz, Schrader, Schubart, Schubarth, Schuchmann s. Schumann, Schultheiß, Schultze, Schumann (Schuch-), Schwartz, Scipio, Seifardt, vgl. Seyfert, Seifart (-tus, Seyfarth, Seyffardt), Seifert, Seiffart, Seiffert (Seyffert), Seising (Seu-), Semmler (Seml-), Sencker, Seusing s. Seising, Seyfarth (Seiffardt, -fart, vgl. Seifart), Seyfartus, Seyfert (Seifardt), Seyfardt s. Seifart, Seyffart, (vgl. d. folg.), Seyffert (-art, vgl. Seiffert), Seyfriedt, Simon, Sommer, Sonnenfelder, Stallbaum, Stange, Stießer (Stiß-), Stöltzer, Stößer (-ser), Streubel, Stützing (Stütz-, Stüzing), Tampewald s. Tannewald, Tannenber, Tannewald (Tampe-), Tauscius, Tenner, Teußner (Leußner), Thimaus, Trotsch, Unruh (-ruhe), Untzer (Unzer, Ünzerus), Valentin, Varenhorst, Velthein (Velthen), Venne, Vese (Pese), Vetter, Voigt, Volckmar, Vulteius, Wachsmuth, Wagenführer, Wagner, Wanckelius, Warlitz, Watzlau, Weber, Wedderkamp, Wedich (-dig) de, Weidich, Weise, Wendt Werlitz, Wesener (-erus), Weyda, Wiedemann (Widmann), Wilcke, Wildvogel (Wildt-), Winckler, Winter (-tter), Wisener, Wintzer (-nzer), Wogau, Wolf

Halle.

(-fius), Zahn, Zangenmeister (Zangm-), Zeicker, Ziege, Zündel. Hallendorf (Braunschweig, Kr. Wolfenbüttel), Haltorf. Hannover. Heeper. Hallensis Sax. s. Halle (Prov. Sachsen), -Suev. s. Hall, Schwäbisch -. Hallerspringensis, -Saxo s. Springe. Hallerstein (Oberfranken, BA. Münchberg), Hallerstein. Varisc. Rasp. Halsiacus Sax. s. Holstein. Haltorfensis Hannover. s. Hallendorf. Hambach (Pfalz, BA. Neustadt), Hambach. Palatin. Sturm. Hamburg (Deutsches Reich, Freie und Hansestadt), Hamburg. -Saxo. Hanburgen. Achilles, Ahrnds, Amsingk, Anckelmann (-man, Ankelman), Archemberg, Arnd, Babbe, Bechmann, Becker, Beckstein, Benning, Bergk von, Bernhardi, Biester, Blaccius (Blo-), Block, Blom (Blomm, Bolom), Blume, Bock, Böckelmann, Bolhorn, Bolom s. Blom, Bonhoff, Boone, Borcholt, Bosche, Bostel von, Brameyer, Brandau, Brantz, Brasche, Brauer, Bremen von, Brinckmannus, Brumer, Budt, Bündelius, Büren, Büring, Calmes (Callmeß, Calmoß), Canovius (Co-), Capell, Casius, Cater, Cernitz s. Zernitz, Cleven von s. Kleven von, Conovius s. Canovius, Conradi, Cordes, Corneli, Corthum (-tum) s. Kortüm, Crahmer, Crato, Creße, Crolovius, Cronenberg, Crull, Cuno, Dassovius, Daurer, Deckerus, Dittmer, Dreier, Eitzen ab, Elers, Elffring, Elmenhorst, Erhard, Esten von, Eybe, Fabritius, Färsen, Fechte von der, Ferber, Fogelius, Franzen, Freitagius, Funck (-eck), Garlinghoff, Geitsmer, Gerbrand, Gercken, Gertmann, Glaneus, Göbel, Gödicke, Gorssenius, Götz, Grave, Greif, Greve, Grotius, Haccius, Hädeler, Hage (Hoge), Haim, Haintz s. Heintz, Hamelau, Hardekopff (Hart-), Hargen von, Harmens, Hartig, Hartung, Hasius,

Hamburg.

Heins (-ß), Heintz (Haintz, Heinze), Hemmern von, Heringes, Hertoghe de, Heßerberg (Hester-), Hinsche, Hoeker, Hoffmann, Hoge s. Hage, Hojerus, Holtzkamp (Holzkamp, Holtzkampf), Holscher, Hoppe, Horbius, Hosennestel (Hosennest-), Hülsemann, Iacobi, Iäger (Ie-), Iantsonius, Ieger s. Iäger, Iohn, Iuncklaus, Iunge (-g, -gius), Iürgensen, Kampen von (a), Kellermann, Kellinghausen, Kirstenius, Klaaßen, Klemecke, Kleven (C-) von, Knust, Kortüm (Corthum, -tum), Kreberg, Krüger, Langen, Langenbeck, Langenhanß, Langerhans (-ß), Langhans, Langermann, Laurentii, Laurentius, Levis, Lichtenstein, Lorentzen, Lütkens, Lüttmann, Luys, Mackens, Martini, Matfeldt, Mayer s. Meyer, Mejer, Mente, Metzschmann (Meschman, -mann), Meyer (May-), Michaelis, Middelburg, Middelberg, Moller, Mölmannus (Mol-), Morgenweck, Möser (Moserus), Müller (-erus) Münchhausen, Musick, Muzenbecher, Neukrantz, Northausen, Oberdorff, Öhlers (Oh-), Olde, Oldenius, Olicherus, Olitzsch, Oltenburg, Oppenbusch von, Otto, Overbeck von, Pauli, Peterßen, Petraeus (Petraejus), Petri, Petum a, Pfeifer, Pflug, Plettenberg (Putten-), Postel, Postius, Prigge, Puttenberg s. Plettenberg, Rademin, Reißer, Riemer, Ritzscher, Röbel, Rönne von, Rulandt, Rump, Sartorius, Sattler, Schaar, Scharffius, Schencke, Schlaff (-aphius), Schleebusch (Schle-), Schliker (Schlicker), Schlüter, Schmidt, Schmied, Schröter, Schrötering (Schröttring), Schubart (-dt), Schulte, Schutte, Schütze, Schwarze (-rtz), Seywald, Simonis, Sivers, Snobelius, Som von, Sontum, Sorgen von, Spießmacher, Spreckelsen (Sprek-) von (a), Springer, Stahl, Stahr, Stampelius, Steinhöfer Stemann, Stevens, Stoeff, Stollberg, Straßen von, Strauch, Struck, Thieling, Tim, Tolmann, Tomlov (Tone-), Udenbusch, Urhoff, Vacke (-ake), Valenkampf, Vogelbusch, Voigt, Volckmar (-marus), Voltzschius, Voß,

Hamburg.

Weber, Wedekind (-dt), Weihe, Weinberg, Weinmann, Wenzardt, Werenbergius, Westhusius, Westphalen (-lus), Wettike, Wibbeking (Wiebbe-), Wichmann, Wichorst (Wiechorst, vgl. Wieghorst), Wiebbeking s. Wibbeking, Wieghorst (vgl. Wichorst), Wiese (-ße), Wildeshausen, Willichius, Winckler, Wringer (-erus), Wruck, Würzer, Zeidler, Zernitz (C-), Zipfel, Ziegra, Zorn.
 Hameln (Hannover, Kr.-St.), Hamelen., -Saxo.
 Hasenbein, Molanus, Ziegler.
 Hamm (Westfalen, Kr.-St.), Hammona-Westphal.
 Gummersbach.
 Hamm (Hamburg. Gebiet), Hammen.
 Dithmars.
 Hulcenius.
 Hammerswerda - Rothenthal (Sachsen, AH. Marienberg), Hamerwerda-Rodenthal.
 Schahl.
 Hammona Westphal. s. Hamm.
 Hanau (Hessen-Nassau, Kr.-St.), Hannovien., Hanovien., -Franc.
 Heiler, Hornius, Hoßig.
 Hanburgensis s. Hamburg.
 Hänichen (Sachsen, AH. Dippoldiswalde, vgl. Hainichen), Haynichen. Freiberg. Misn., Heinichen.
 Zobel.
 Hänigensis -, Haennichensis Misn. s. Hainichen.
 Hannover (Preuss. Prov. Hannover, Prov.-Hptst.), Hannovera-, Hanoveren., -Saxo.
 Anderten ab, Barckhausen, Baring, Brigmann s. Brugmann, Brinnius, Brugmann (Brig-), Bulaeus, Conerding, Denicke, Eisener, Fischer, Gerber, Gumprecht, Haßmann, Haxhagen, Helling, Hensmann, Herpffer, Hinüber, Koch, Landesbergk, Langius, Langschmid, Lincke, Ludovici, Mollerus, Otto, Parr, Pottus, Rhaden von eq., Rettberg, Rust, Sartorius, Sobbe, Sode (Sohde) vom, Strungk, Turequen von, Weiß, Wesche, Windtheim, Wische.
 Hannoviensis Franc. s. Hanau, -Siles. s. Haynau.

Hannsdorf (Schlesien, Kr. Neisse) o. Hansdorf (das., Kr. Sagan), Hansdorf. Siles.
 Neumann.
 Hanoverensis, -Sax. s. Hannover.
 Hanoviensis Franc. s. Hanau.
 Hansdorf s. Hannsdorf.
 Hänstadensis Dithmarsus s. Henstedt.
 Happurg (Mittelfranken, BA. Hersbruck), Hoppurgo Noric.
 Reinsperger.
 Hapsal (Russland, Gouv. Esthland), Habsalia Liv.
 Handwig.
 Harbstedensis Oldenburg. s. Harpstedt.
 Harburg (Hannover, Kr.-St.), Harburg., -Sax.
 Ernsting, Künne, Lautefeld, Lindenberg, Richter, Röhre (Röher), Rosenbruch, Schenck.
 Harckaroda Mansfeld., Harckroden. s. Harkerode.
 Hardeggen (Hannover, Kr. Northeim), Hardechen.
 Leitzner.
 Harkerode (Prov. Sachsen, Mansfelder Gebirgskr.), Harckaroda Mansfeld., Harckroden., Herckeroda Mansfeld., Harkroden. Mansfeld.
 Hünerbein, Lutteroth.
 Harpersdorfensis s. Herbersdorf.
 Harpstedt (Hannover, Kr. Syke), Harbsted. Oldenburg.
 Frisius.
 Harste (Hannover, Ldkr. Göttingen), Harsta Brunsvic.
 Meyer.
 Harta Misn., Harten. s. Hartha.
 Hartem (Hannover, Kr. Fallingb. bostel), Hartensnen.
 Neurath.
 Hartenstein (Sachsen, AH. Zwickau), Hartensteinen., -Misn.
 Beseler, Dippmar, Gewandschneider, Heinsius, Hoffmann, Hölzelius, Mittelbach, Reinhold, Richter, Scheffel, Schleicher, Seiler, Teichler, Teicher, Teucher, Walter, Ziegler.
 Hartershausen (Oberhessen, Kr. Lauterbach), Harterhusa Haß.
 Dreiß.
 Hartha (Sachsen, AH. Döbeln o. AH. Rochlitz o. AH. Flöha o. AH. Dresden-Altstadt), Harta Misn., Harten.

- Hartha.**
Bornstein, Bose s. Lose, Hoffmann, Lose (Bose), Mörlin, Schönhein, Teuber.
- Hartmannsdorf nat. Misn.** (Sachsen, AH. Borna o. AH. Rochlitz o. AH. Leipzig o. AH. Dippoldiswalde o. AH. Zwickau) oder **Hartmannsdorf, Gross-** (das. AH. Freiberg) o. **Hartmannsdorf, Klein-** (Sachsen, AH. Dippoldiswalde), **Hartmannsdorf.**
Holl, Horn.
- Hartmannsdorf nat. Sax.** (Prov. Sachsen, Kr. Schweinitz).
Hoffmann.
- Hartungs** (Oberfranken, BA. Hof).
Lüchaw a.
- Hartzdorfensis Lusat., Hartzdorffen.**
Mende.
- Hartzgerodensis s. Harzgerode.**
- Harz** (Landschaft, zu Anhalt, Braunschweig und Preussen geh.), **Cherusc., -Sax. Hercinius.**
Delck, Linugia, Schubart.
- Harzgerode** (Anhalt, Kr. Ballenstedt), **Hartzgeroden., Harzgeroda-Austr., Hatzkeroden. Anhalt., Hertzogroden., Herzigeroda-, Herzogroden. Anhalt.**
Beer, Buhle, Pfars s. Pfers, Pfau, Pfers (Pfars), Schmidt, Voigt.
- Haselbach** (S.-Altenburg, LA. Altenburg).
Bünau von.
- Haselfelda-Hercyn. s. Hasselfelde.**
- Hasenpot** (Russland, Gouv. Kurland), **Hasenbota-, Hasenpotha** Curland.
Baufler, Grunerus.
- Haslebia Thuring., Haslebien. s. Hassleben.**
- Haßa Caßelan. s. Kassel.**
- Hasselfelde** (Braunschweig, Kr. Blankenburg), **Haselfelda Hercyn. Lerch.**
- Hassenhausen** (Prov. Sachsen, Kr. Naumburg), **Assenhausen. Thuring. Pfeiffer.**
- Haßia, Hassus s. Hessen.**
- Hassleben** (S.-Weimar, VB. Weimar), **Haslebia-Thuring., Haslebien.**
Koch.
- Haßo Trefurtensis s. Trefurt.**
- Hatinga Marcan., Hatingen., -Westphal. s. Hatingen.**
- Hatmerslebenss Sax. s. Hatmersleben.**
- Hattingen** (Westfalen, Kr. Bochum), **Hatinga Marcan., Hatingen., -Westphal., Hatinga Marc.**
Busch, Dickman, Theil, Ubelgun.
- Hatzkerodensis Anhalt. s. Harzgerode.**
- Hauderoda-, Hauderode Thuring. s. Hauderode.**
- Haugsdorf** (Schlesien, Kr. Lauban), **Haugsdorf. Lusat. Krug.**
- Hauröden** (Prov. Sachsen, Kr. Worbis), **Hauröda Thuring. Schäffer.**
- Hausdorf nat. Misn.** (Sachsen, AH. Grimma o. Dippoldiswalde o. AH. Flöha), **Hausdorff; Hortisch von.**
- Hausdorf nat. Pol.** (Schlesien, Kr. Neumarkt o. Kr. Waldenburg o. Kr. Neurode o. Kr. Bolkenhain), **Husdorfen. Walpert.**
- Hausdorffs. Hausdorf nat. Misn.**
- Hauswalde** (Sachsen, AH. Kamenz), **Hauswalden. Lusat. Schladni.**
- Hauterode** (Prov. Sachsen, Kr. Eckartsberga), **Hauderoda-, -rode Thuring., Hauderoden. Herold (-dt), Iungenickel, Schigke (-gkhe).**
- Havelberg** (Brandenburg, Kr. Westprignitz), **Habelberg. -Havelbercha-, Havelberga March., Havelbergen. Havelmontan. Backman, Blumenthal, Bremer, Breuel, Cläverus, Dietericus, Döllen, Ebelius, Fritze, Hase (-Be), Helwigius, Herpert, Koch, Lackemann (Lake-), Lauch, Lindenberg, Molzhahn, Müllerus, Peltzer, Rhau, Runge, Schartow, Schmöldicke, Schneider, Schröder, Schröter, Schütze, Seldius, Wilhelmi, Wilhelmus.**
- Havella Osnabrug. s. Hoyel.**
- Havelmontanus s. Havelberg.**
- Havnia Danus s. Kopenhagen.**
- Haya Ehrinburgensis s. Ehrenburg.**
- Haymersdorfensis Franc. s. Haimendorf.**
- Hayn nat. Misn.** (Prov. Sachsen, Kr. Sangerhausen), **Hayna Stolberg. Burggraß.**
- Hayn nat. Pol.** (Schlesien, Kr. Habelschwerdt) o. **Haynau** (s. das.) o. **Hayne** (Schlesien, Kr. Löwenberg) o. **Hein** (Schlesien, Kr. Neurode), **Haynen., Heinen. Siles. Polius, Rollius, Wildmannus.**
- Hayna Siles. s. Haynau, -Stolberg. s. Hayn, -Thuring. s. Hain.**
- Haynau** (Schlesien, Kr. Goldberg-Haynau, vgl. Hayn nat. Pol.), **Hainovien., Hannoverien., Hayna-, Haynau-, Haynov. Siles. Bartsch, Bockshammer, Crumhorn, Dominicus, Flans, Freytag, Gerber, Hölzenbecher, Hübner, Iacobi, Iacobus, Kolichen, Langner, Meyer, Mican, Sauer, Schöpß, Stoltzerus (-lcerus, -lzerus), Tschentscher, Tscherningius, Williger.**
- Hayne s. Hayn nat. Pol.**
- Haynensis Misn. s. Grossenhain.**
- Haynersdorfensis Franc. s. Heinersdorf.**
- Haynichensis s. Hainichen und Hänichen.**
- Hayno Thuring. s. Hain.**
- Haynoviensis Siles. s. Haynau.**
- Haynsburg** (Prov. Sachsen, Kr. Zeitz), **Hainsburga-, Haynsburgo Misn. Hellborn (Helb-).**
- Hechstedensis s. Hettstädt.**
- Heckendorfensis, -Misn. s. Hückendorf.**
- Heckewalda Cizen. s. Heuckewalde.**
- Heckstadensis, -Mansfelden, -Sax., -Thuring. s. Hettstädt.**
- Heckstätensis s. Hettstädt.**
- Heckwalda Misn. s. Heuckewalde.**
- Hecstadensis s. Hettstädt.**
- Hedelstada Thuring. Wuntzschmann.**
- Hedersleben** (Prov. Sachsen, Kr. Aschersleben o. Mansfelder Seekr.), **Hodersleben. Sax. Piell.**
- Heerdanus s. Herda.**
- Heerschorfensis s. Herschdorf.**
- Hegerswerdensis Lusat. s. Hoyerswerde.**
- Heiberdebensis s. Heudeber.**

- Heida** (Sachsen, AH. Döbeln) o. Schönheide (Sachsen, AH. Schwarzenberg), Heiden. Frölich, Große (-se).
- Heide** (Holstein, Kr.-St.), Heida-Dithmars., -Ditmars., Heyden. Ditmars. Claßenius, Iunge, Iensenius, Koch, Tetens, Vieth, Wilde.
- Heidelberg** (Sachsen, AH. Freiberg), Heidelberg-, Heydelberg. Misn. Lorenz (-tz).
- Heidersdorf** (Schlesien, Kr. Nimptsch o. Kr. Wohlau o. Kr. Lauban o. Kr. Falkenberg o. Kr. Neisse, vgl. d. folg.), Heidersdorfer. Raußendorf.
- Heidersdorf** (Schlesien, Kr. Lauban, vgl. d. vorherg.), Heidersdorf. Lusat. Schönbrunn (-brun).
- Heigendorf** s. Heygendorf.
- Heilbronn** (Württemberg, OA., vgl. das folg.), Heilbrunna-, Heilbrunnen. Suev. Pancug, Spelin.
- Heilbronn** (Mittelfranken, BA. Feuchtwangen, vgl. d. vorhergeh.), Heilbronn-, -brunn. Becht, Kollenberger, Kübel, Leschenbrand.
- Heilbronna** Franc., -Varisc., Heilbrunna Franc. s. Heilsbronn.
- Heilbrunna**, -en. Suev. s. Heilsbronn.
- Heilburgensis** s. Heldburg.
- Heiligenbeil** (Ostpreussen, Kr.-St.), Heiligbeil Boraß., Heiligenbeil. Boruss., -Pruß., Heiligenpella-, Heropolitan. Por. Ebertus, Henning, Porsch, Reiche.
- Heiligensee** (Schlesien, Ldkr. Görlitz), Heiligen See Lusat. Viebig.
- Heiligenthal** (Prov. Sachsen, Mansfelder Seekr.), Heiligenthala Sax. Richter.
- Heilsbronn** (Mittelfranken, BA. Ansbach), Heilbronna Franc., -Varisc., Heilbrunna-, Heilsbronna Franc., Heilsbronn-, -Franc. Brummer, Brunner, Goldner, Liebe, Müller, Stübner, Wagner.
- Heibricensis** Sax. s. Höllich.
- Heimbach** (mehrere O. dies. Namens im Geb. der bayr. Nat.), Heimbacen. Greffenstein a.
- Hein** s. Hayn nat. Pol.
- Heina-**, Heinen. Misn. s. Grossenhain.
- Heinensis** Siles. s. Hayn nat. Pol.
- Heinersdorf** (S.-Meiningen, Kr. Sonneberg), Haynersdorf. Franc., Heinersdorf., Heynersdorf. Franc. Herrichen.
- Heinersgrün** (Sachsen, AH. Oelsnitz), Heinrichsgrün. Pöllnitz (Pol-) von.
- Heinichensis** Freiberg. s. Hainichen.
- Heinichio** Misnen. s. Hainichen.
- Heinitz** (Sachsen, AH. Meissen), Heinitz, Heiniz. Misn. Heinitz ab, Köhler (Colerus), Schultze.
- Heinrichsgrün** nat. Misn. s. Heinergrün.
- Heinrichsgrün** Franc. Ungar.
- Heinrichsgrün** nat. Pol. (Böhmen, BH. Graslitz), Heinrich-, Heinrichs-, Henrichsgrün. Bohem. Schindler (-erus), Schroll.
- Heinsdorffensis** Franc. Dresselius.
- Heinstetensis** Saxo. Clarus.
- Helbigsdorf** (Sachsen, AH. Freiberg). Poetzelius.
- Heldburg** (S.-Meiningen, Kr. Hildburghausen), Heilburg., Heldburg., -Franc., Heltburg., Hildburgen. Franc. Berold, Hellbart (Hehhardt), Lampius, Newhardt, Reinmannus, Roßfeldt, Schad, Schumann, Vogel, Weinmann.
- Heldtritt** (S.-Koburg-Gotha, vgl. Höllich, LA. Koburg), Holricen. Henneberg. Schmied.
- Heldrunge** (Prov. Sachsen, Kr. Eckartsberga), Heldrunge Sax., -Thuring. Heldrunge., Heilrunge. Sax. Bartholomaei, Beyer, Buchman, Eisfeld, Faschius, Ganderus, Koch, Mayer, Schreiber, Seidler, Sichelhardt.
- Helfta** (Prov. Sachsen, Mansfelder Seekr.), Helffe. Pfuel (-uhl, -ull) von.
- Helmbrechts** (Oberfranken, BA. Münchberg), Helmbrechta Varisc., Helmbrechten. Franc., -Varisc. Feuerloin (Feurlin), Graffe, Gleser, Hartung, Schard (-dius, -dt).
- Helmershausen** (S.-Weimar, VB. Dermbach), Helmershusa Franc. Thomas.
- Helmicensis** Varisc. Döpel.
- Helmsdorf** (Mecklenburg-Schwerin), Helmsdorff; Bülow a.
- Helmstedt** (Braunschweig, Kr.-St.), Helmstad., -Sax. Blancke, Bötticher, Busmann, Calixtus, Cellarius, Conradi, Eisenhart, Engelbrecht, Engelhardt, Felde a, Flügel, Hasemann s. Hosemann, Homburg, Hornejus, Hosemann (Hase-), Kinderling, Kron, Piper, Pistori, Ringk, Ritmeyer, Schlegel, Schrader (-oder), Titius.
- Helrungensis** Sax. s. Heldrunge.
- Helsingör** (Dänemark, A. Frederiksborg), Helsingora-, Helsingböra Dan. Brodersen, Schumacher, Stemann.
- Heltau** (Ungarn, Kom. Szeben), Helta Transsilvan. Keyserus.
- Heltburgensis** s. Heldburg.
- Helvetia** Lausannen. s. Lausanne.
- Hemelsensis** Henneberg. Nagler.
- Hemerda** Marcan. s. Hemmerde.
- Hemlebiensis** Thuring. s. Hemleben.
- Hemmerde** (Westfalen, Kr. Hamm), Hemerda Marcan. Meyer.
- Hemmersdorf** Austr. s. Hörmannsdorf.
- Hemmleben** (Prov. Sachsen, Kr. Eckartsberga), Hemleben. Thuring. Hauthal, Prechtelius.
- Hemsdorffensis** s. Hermsdorf.
- Henichensis** Misnen. s. Hainichen.
- Henneberg** (frühere Grafschaft, jetzt zu Preussen u. S.-Meiningen geh.) o. Henneberg (S.-Meiningen, Kr. Meiningen), Henneberg., Hennebergico Franc. Albrecht, Hoffmann, Hopff, Notnagel, Trier, Weyhe (Weise).
- Hennersdorf** (Schlesien, Ldkr. Görlitz), Hennersdorf. Lusat. Heigius, Rauchfusius.

- Henrichsgrünensis Bohem.** s. Heinrichsgrün.
- Henstedt** (Schl.-Holstein, Kr. Segeberg), Hänstad. Dithmars. Brauer.
- Herbersdorf** (Schlesien, Kr. Lüben), Harpersdorf. Geisler.
- Herbipolensis** s. Würzburg.
- Herbsleben** (S.-Koburg-Gotha, LA. Gotha), Herbesleben-, Herbslebia-, Herbsleben-, Herbslebio Thuring., Herbsleben. Homberg, Oemler, Schidknecht, Stolz, Sturmius, Tömlich.
- Hercinius** nat. Sax. s. Harz.
- Herckeroda** Mansfeld. s. Harckroda.
- Herda** (S.-Weimar, VB. Eisenach), Heerdan. Wilhelmi.
- Herdecke** (Westfalen, Ldkr. Hagen), Herdecca-Marc. Tölnerus.
- Herford** (Westfalen, Kr.-St.), Herfordia Westphal., Herfurt., Hervord., -Sax., -Westphal. Bocker, Burghardi, Cramer, Dressing, Feustking, Fürstenau, Hempel, Hoffmeister, Schäffer, Schroder, Siveke, Steinmeyer, Vogel, Vos-hagen.
- Heringen** (Prov. Sachsen, Kr. Sangerhausen), Heringa Schwarzburg., -Thuring., Heringen. Cherusc., -Thuring. Bothast, Geist, Hanckel s. Hanckel, Haneman, Hankel (Hanck-, -elius), Hege (Heyl), Herbst, Heyl s. Hege, Horn, Jacobi, Jordan, Kellner, Kropfius, Langfeldt (Lanckfeld), Mack, Niggitsch, Obbarius, Schließing, Schneidewind, Stallknecht, Wagner (-ener).
- Herleshausen** (Hessen-Nassau, Kr. Eschwege), Herleschusan. Franc. Fridericus.
- Herlwerda** Lusat. s. Hoyerswerda.
- Hermannsburg** (Hannover, Ldkr. Celle), Hermansburg. Strunck.
- Hermannstadt** (Ungarn, Kom. Szeben), Cibinicen. Transylvan., Cibinen., Cibinio-, Cibinis Transylvan., Cibino-, Cybinio-, Hermanstadt-, Saxo Cibinio Transylvan.
- Hermannstadt.** Adami, Eisenberger (Ersten-), Fabricius, Keßler, Lutsch, Paulini, Planz, Schnell, Schüler, Sarius, Waldhütter, Weberus, Zabanius.
- Hermansdorfensis** Misn. s. Hermsdorf.
- Hermansdorffensis** s. Hermannsdorf.
- Hermansgrünensis** Varisc. s. Hermsgrün.
- Hermensdorfensis** s. Hermsdorf.
- Hermerode** (Prov. Sachsen, Mansfelder Gebirgskr.), Hermeroden. Mansfeld. Otto.
- Hermersdorfensis** s. Hermersdorf.
- Hermsdorf** (Sachsen, viele O. dies. Namens), Hermsdorff., Ermensdorf., Hemsdorff., Hermansdorf. Misn., Hermensdorf., Hermsdorf., -Misn., Hermsdorff. Misn., Hermsdorff. Abendroth, Heubler, Homilius (Homm-), Marschalch, Meischner, Mentzel, Otto, Pölitz, Rülcke, Tauscher, Wolff, Zäncker.
- Hermsdorf** (S.-Altenburg, LA. Roda), Hermsdorf. Thuring. Roßer.
- Hermsgrün** (Sachsen, AH. Oelsnitz), Hermansgrün. Varisc. Höferus.
- Hernbreitungensis** Thuring. s. Herrenbreitungen.
- Herngoßerstadensis** Thuring. s. Herrengosserstädt.
- Hernsdorffensis** s. Hermsdorf.
- Hernstadensis** Siles. s. Herrnsstadt.
- Hernswerdensis** Lusat. s. Hoyerswerda.
- Heroldshausen** (Prov. Sachsen, Kr. Langensalza), Heroldshusa-Thuring. Heide.
- Heropolitanus** Pruß. s. Heiligenbeil.
- Herrenbreitungen** (Hessen-Nassau, Kr. Schmalkalden), Herrenbreitungen. Thuring. Werner.
- Herrengosserstedt** (Prov. Sachsen, Kr. Eckartsberga), Herngoßerstad., Herrengosserstadien. Thuring. Beßer, Dörffer.
- Herrieden** (Mittelfranken, BA. Feuchtungen), Hoëritan. Franc. Hezelius.
- Herrmannsdorf** (Sachsen, AH. Annaberg), Hermansdorff. Zeidler (-erus), Zieroldt.
- Herrnskretschén** (Böhmen, BH. Tetschen), Hörns Kretzmarien. Bohem. Megander.
- Herrnsstadt** (Schlesien, Kr. Guhrau), Hernstad., Herrenstad. Siles. Haupt, Krause, Lerchenberger, Müllerus, Scultetus, Wilinus.
- Hersbruck** (Mittelfranken, BA.-St.), Hersbrucen. Franc. Herelius.
- Herschdorf** (Schwarzb.-Rudolst., LA. Rudolstadt o. LA. Königsee o. S.-Meiningen, Kr. Saalfeld, vgl. d. folg.), Heerschdorf. Werrer.
- Herschdorf** (Schwarzburg-Rudolstadt, LA. Rudolstadt o. LA. Königsee, vgl. das vorherg.), Herdorffa-Schwarzburg, Herstorffen. Thuring. Andreae.
- Hersfeld** (Hessen-Nassau, Kr.-St.), Hirschfeld. Hass. Altenburg, Krug.
- Hertzberga** Siles. s. Hirschberg (Schlesien).
- Hertzbergensis** s. Herzberg.
- Hertzogrodensis** Anhalt. s. Harzgerode.
- Hertzogswaldensis** Misn. s. Herzogswalde, -Siles. s. Herzogswaldau.
- Hervordiensis** Sax., -Westphal. s. Herford.
- Herzberg** nat. Misn. (Sachsen, Kr. Schweinitz), Herzberg., -Misn. Dimpel, Liechtenberg, Personius.
- Herzberg, Alt-** (Prov. Sachsen, Kr. Schweinitz). Palaco Herzbergen. Fleck.
- Herzberg** nat. Sax. (Hannover, Kr. Osterode), Hertzberg., Herzberga Sax., Herzberg. Am Ende, Arnold, Bartenhorst, Bergius, Cämmerer s. Kämmerer, Clajus, Crügerus, Dimpel (-elius), Dymbdius, Günther (-erus), Huth, Jacobi, Kämmerer (C-), Ketterlavius, Krause, Kühn (Kuhn), Leiß (Ließ, Lysius), Lichter, Ließ s. Leiß, Lösche, Lysius s. Leiß, Müller, Mylius, Richter, Schlegel, Schmiedt, Schultze, Taut, Winzler.

- Herzhorn** (Schlesw.-Holstein, Kr. Steinburg), Herzborna Holsat. Schacht.
- Herzigeroda, Herzogroden.** Anhalt. s. Harzgerode.
- Herzogswaldau** (Schlesien, Kr. Bunzlau o. Kr. Lüben) o. Herzogswalde (das., Kr. Falkenstein o. Kr. Habelschwerdt o. Kr. Grottkau), Hertzogswalda-Siles. Grottnr.
- Herzogswalde nat. Misn.** (Sachsen, AH. Meissen), Hertzogswalden., Herzogswalden. Misn. Linsius, Werner.
- Herzogswalde nat. Pöl. s. Herzogswaldau.**
- Heslerensis, -Thuring, Heslerien.** Thuring. s. Hessler, Burg-.
- Heßemensis Sax. s. Hessen** (Braunschweig).
- Hessen** (Landschaft, jetzt Preuss. Prov. Hessen-Nassau u. Grossherzog. Prov. Oberhessen), Haßia, Hassus. Treusch (Trisch) von Buttlar, Wrangel.
- Hessen** (Braunschweig, Kr. Wolfenbüttel), Heßemen. Sax. Heiring.
- Hessler, Burg-** (Prov. Sachsen, Kr. Eckartsberga), Hesleren., -Thuring., Heslerien. Thuring. Petri, Wagner, Weiße.
- Hettstädt** (Prov. Sachsen, Mansfelder Gebirgskr.), Hecksted., Heckstad., -Mansfeld., Heckstad. Sax., -Thuring., Heckstät., Hecstad., Hetstadien., -Mansfeld., -Sax., Hetsted. Sax., Hettsted. Mansfeld., Höckstad. Sax., Hoeckstad. Alberti, Bauer, Bertram, Böttcher, Conradi, Conter, Erfurt (Erfurth), Giebelhausen (Gibel-), Gruner (-erus), Hübner, Macht (Mackz), Meyerus, Müller, Pfeiffer, Reichenbach, Stellmagen, Sticher, Stöcker, Wichmann.
- Heuckendorffensis s. Heuckendorf.**
- Heuckewalde** (Prov. Sachsen, Kr. Zeitz), Heckewalda Zizen.; Heckewalda-, Keckerswalda Misn. Anckelman (Ankel-), Ulidnus.
- Heudeber** (Prov. Sachsen, Kr. Halberstadt), Heiberdeben. Herrich.
- Heukendorf** (S.-Altenburg, LA. Altenburg), Heucken-, Heukendorff; Dreuschwitz von.
- Hevera Orientis Eistadiorum** s. Osterhever.
- Hexapolitanus s. Sechsstädte.**
- Heydelbergensis Misn. s. Heidelberg.**
- Heydensis Ditmars. s. Heide.**
- Heyerode** (Hessen-Nassau, Kr. Rotenburg. Oesper.
- Heygendorf** (S.-Weimar, Kr. Allstedt), Heigendorf; Geusa (-aw) a.
- Heynersdorfensis s. Heinersdorf.**
- Heynigensis Misn. s. Hainichen.**
- Hierichunto Magdeburgen.** Kemmerich.
- Hießen-Münderensis.** Lindenbarth.
- Hildburgensis Franc. s. Heldburg.**
- Hildburghausen** (S.-Meiningen, Kr.-St.), Hilperhusan., -Franc., Hilperhusio Franc., Hilpershusan., -Franc., Hilperthusan., -Frc. Behringer, Bruckner (-cner), Dörer (Döhrer), Drescher, Habermann (-man), Haug, Hoffmann, Kobius, Kraft, Kühner, Möring, Mühlbeck, Otto, Reinhardus, Röder, Rosteuscher, Sauerbrey (Sawer-), Schmiedt, Schneyer, Strigelius, Thomas (-mao), Walther, Weigler.
- Hildesheim** (Hannover, Rgb.-Hptst.), Hilden., Hildesheim. Sax., Hildeshem., Hildeshemia-, Hildesia Sax., Hildesien., Hildesinen. Sax., Hiltisien. Albrecht, Amelung, Bartels, Behr, Berkling, Bissendorffius, Bloccius (Moccius), Blum, Brandes, Brunahl, Burchdorff, Daßaw von, Dörrien, Fricke, Gericke, Greve, Grotevent, Hilpertus, Hoffmeister, Kappelle, Koch, Lindau, Loges, Leo, Moccius s. Bloccius, Müller, Oldekopp (Oldecop), Pantzer, Quensenius, Reiche, Rudemannus, Rüdiger, Scheckius, Schilling, Schlüter, Schnarmacher, Sprenger, Steinmann, Storre, Sustermann, Tappe, Tilemann, Ulich, Wiesenbauer, Withuth, Zimmermann.
- Hilperhusanus, -Franc., Hilperhusio Franc., Hilpershusan., -Franc., Hilperthusan. s. Hildburghausen.**
- Hilpoltstein** (Mittelfranken, BA.-St.). Finster.
- Hilprhusa Brunswig. s. Hilwartshausen.**
- Hilter** (Hannover, Kr. Iburg), Hiltarien. Westphal. Limberg.
- Hiltesiensis s. Hildesheim.**
- Hilwartshausen** (Hannover, Kr. Einbeck), Hilprhusa Brunswig. Brunink de.
- Himmelkron** (Oberfranken, BA. Berneck), Coelicorona-, Coelicoronen. Franc. Sartorius.
- Himmelsberg** (Schwarzburg-Sondershausen, LA. Sondershausen), Himmelsberg. Thuring. Dreslerus.
- Hintergersdorf** (Sachsen, AH. Dresden-Altst.), Hindergerstorffen. Schneider.
- Hirsberga Siles. s. Hirschberg** (Schlesien), -Varisc. s. Hirschberg (Reuss).
- Hirsbergensis Siles. s. Hirschberg** (Schlesien).
- Hirschberg nat. Misn.** (Reuss j. L., LA. Schleiz), Hirsberga-, Hirschberg. Varisc. Kapp, Müllerus, Völckel.
- Hirschberg** (Schlesien, Kr.-St.), Cervimontan-, Cervimontio-, Hertzberga-, Hirsberga-Siles., Hirsbergen., Hirschberga Siles., Hirschbergen. Adolph (-phus), Beder, Bertermann, Box s. Buchsius, Brachmannus, Bratisius, Bräuer, Buchsius (Box), Büttner, Campmüller s. Kammüller, Conradi, Dittmann, Donatus, Ebersbach, Ende, Friebe, Frömberg, Geyer, Gottschling (Gotsch-), Haydern, Hempel, Herfurth, Hoffmann (-man), Hornigk (-ck), Kahlius, Kammüller (C., Kampmüller), Ketzler, König, Körner, Kretzschmar (Krethschmar, -mer), Neumann, Pretzsch, Raubach, Reifel (-sel), Röhrig, Ruthard, Sanler, Semler, Süßenbach (Süsen-), Schilter, Schneider, Scholtze, Schröter, Schwarz, Tilisch, Tralles, Verlohren, Wehnerus, Weißig (-gk).
- Hirschfeld nat. Misn.** (Sachsen, AH. Meissen o. AH. Leipzig o. AH.

Hirschfeld nat. Misn.

- Zwickau o. Reuss j. L., LA. Gera o. Prov. Sachsen, Kr. Liebenwerda, vgl. das folg.), Hirschfeld., -Misn. Gantzig, Heyden (-denius), Pezold, Witzschel.
- Hirschfeld nat. Misn. (Reuss j. L., LA. Gera o. Böhmen, BH. Asch, vgl. das vorherg.), Hirschfeld., Hirschfelda Varisc. Pezold.
- Hirschfeld nat. Misn. (bei Hein, S.-Altenburg, LA. Altenburg), Hirschfelda-Haynen. Misn. Reigentantz.
- Hirschfeld Hass. s. Hersfeld.
- Hirschfeld nat. Pol. (Ostpreussen, Kr. Preuss. Holland), Hirschfelda Pruß. Krietz.
- Hirschfelda Pruß. s. Hirschfeld nat. Pol.
- Hirschfelde nat. Pol. (Sachsen, AH. Zittau). Mercker.
- Hirschstein, Alt- (Sachsen, AH. Meissen), Hirschstein; Felgenhauer von.
- Hitzschenroda Bornen. s. Kitzscher.
- Hochdorf (S.-Weimar, VB. Blankenhain), Hochsdorff. Thuring. Müller.
- Hochheim (Hessen, Kr. Worms), Hochheim, Palatin. Leiper.
- Hochkirch (Sachsen, AH. Löbau), Hochkircha-, Hokircha Lusat. Carpius, Schwartz.
- Hochsdorffensis Thuring. s. Hochdorf.
- Hochstedt (S.-Weimar, VB. Weimar), Hochstad. Schwabe.
- Höckendorf (Sachsen, AH. Dippoldiswalde o. AH. Glauchau o. AH. Döbeln), Heckendorf., -Misn., Hoekendorf., Höckendorpien. Misn. Borman, Seiler (Sey-) Süße.
- Hoekstadensis s. Hettstädt.
- Hoekwerda Lusat. s. Hoyerswerda.
- Hodemarsen Holsat. s. Hademarschen.
- Hoderslebiensis Saxo s. Hedersleben.

Hoerstedensis Mansfeld. s. Hohnstedt.

- Hoensteinensis Misn. s. Hohenstein nat. Misn.
- Hoeritanus Franc. s. Herrieden.
- Hoerswerda Lusat. s. Hoyerswerda.
- Hof nat. Misn. (Sachsen, AH. Oschatz), Hofen., Hosten. Misn. Viebeg (Vibech).
- Hof (Oberfranken, BA.-St.), Hoff Varisc., Curia, -Bav., -Varisc., Curien., -Franc., -Varisc. Alberti, Andreae, Brendel, Buchda, Barnickel, Beyer, Birckner, Brader, Braun, Brebis (-ß), Büttner, Castnerus, Claß, Cölerus s. Köhler, Dheg, Dornhöfer (Durn-), Dorschius (-eus), Drechsel (-selius, -ßel, -xel), Durnhöfer s. Dornhöfer, Erbius, Fabian, Fickweiler, Fischer, Fletnitzer (Fletinger), Franck, Frenzel, Freudelius, Gaßer, Gebhard (-dus), Geier s. Geyer, Gemeinhard, Geyer (Geier), Gipsner, Goldner, Graecius, Gresmannus, Gröschelius, Haß, Häßel s. Hösel, Hauenstein, Hemmer, Hendel (-ll), Hennigke (-gka), Herold, Himsel (-ßel), Hoffmann, Hommel, Hösel (Häß-), Iahn, Iodizerus, Kapp (-ppius), Kern, Köhler, (Cölerus), Kretschmar s. Kretzschmar, Kretzschmann, Kretzschmar (Kretsch-), Kröschel (-ell, Kroschelius), Küffner, Kümmelman (Ku-), Küssner, Kutzrauch, Langheinrich (Lanck-), Lober, Löw, Ludovicus, Martius, Meyer, Michael, Model, Morgenweg, Nesterius (-stadius), Neubauer (-erus), Neuman (-mannus), Nüßelius, Oheim (-mb), Olearius, Pars, Pfautzsch, Ratisborsky de Sechzebus eq., Raue (Rhau), Rennebaum, Rhau s. Raue, Rüppel, Schaller, Schilling, Schlee, Schmidt (-id, -iedt), Schneider, Schonheim, Schöpff, Seidel, Selbius, Sler, Strauß, Törtzschner, Wagner, Walther, Weise, Wiesener, Wohn, Zemsch (-bschius, -psch), Zentsch, Zettner (Zetn-).
- Höfgen (Sachsen, AH. Meissen), Höfchen-, Höfgien-, Höfchen. Misn. Fiedler, Friederich.
- Hogerswerdensis Lusat. s. Hoyerswerda.

Hohburg (Sachsen, AH. Grimma). Götze.

- Hohenberg (Oberfranken, BA. Rehau o. Stadtsteinach o. Mittelfranken, BA. Feuchtwangen, vgl. d. folg.), Hohenberga-, bergen. Varisc. Örtel (-elius), Scherzerus.
- Hohenberg (Oberfranken, BA. Rehau, vgl. d. vorhergeh.), Hohenberg. Varisc. Voigt.
- Hohenbuckow (Prov. Sachsen, Kr. Schweinitz), Hohenbucka Lusat. Faber.
- Hohendorf (Sachsen, AH. Oelsnitz o. AH. Borna) o. Hohndorf (s. das.), Hohendorfen. Steller (-lle).
- Hohenelbe (Böhmen, BH.-St.), Hohenelba Bohem. Burcardus.
- Hohenfelda (Schlesw.-Holstein, Kr. Steinburg o. Kr. Plön), Hohenfelda Holsat. Struve.
- Hohengiersdorf (Schlesien, Kr. Grottkau), Hohengiersdorff. Siles., Hohengirsdorf. Thymius.
- Hohenheida (Sachsen, AH. Leipzig), Hohenheiden., Hohenheyda Misn. Frölich, Petzsch (-tsch), Weber.
- Hohenkirchen (Prov. Sachsen, Kr. Zeitz), Hohenkircha Misn., Hohenkirchen. Alberti, Alberus, Böhme.
- Hohenkirchen (S.-Koburg-Gotha, LA. Gotha), Hohenkircha Thuring. Eidmann, Ziegler.
- Hohenleina (Prov. Sachsen, Kr. Delitzsch), Hohenleina-, Hohenleinen. Misn. Ditzscher (Ditscher, Tütscher, -tzscher).
- Hohenleuben (Reuss j. L., LA. Gera), Hohenleuben Varisc. Oettler.
- Hohenlimburg (Westfalen, Kr. Iserlohn), Limburgo Westphal. Kumpff.
- Hohenlohe (Prov. Sachsen, Kr. Merseburg), Hohenloën., Hohenlohen. Misnic. Knöcher, Ritter, Schwabe.

- Hohenlohe** (chem. Fürstenthum in Franken), Franco Hohenloic. Wagner.
- Hohenmölsen** (Prov. Sachsen, Kr. Weissenfels), Melsen -, Melzen, -Misn. Iahn, Keul, Lieberoth, Rehme, Selitz (Salichius).
- Hohenpriesnitz** (Sachsen, Kr. Delitzsch), Hohen Prsniz; Goldstein a eq. Misn.
- Hohenstadensis** Mansfeld s. Hohnstedt.
- Hohenstadensis**, Hohenstät. Misn. s. Hohenstädt.
- Hohenstein nat. Misn.** (Sachsen, AH. Glauchau, vgl. das folg.) o. Hohnstein (Sachsen, AH. Pirna), Hohnstein. Misn., Hohenstein., -Misn., Hohnstein., -Misn. Hohnstein. Misn. Böhm, Böhme, Ehardus, Fiedler (Fidlerus), Großer, Heim, Hertel, Kreysig, Meisnerus, Otto, Reinbeckel, Reising, Schindler, Schmidt (Schmidius, -iedt), Schmied, Schön, Schultze (-lze), Simon, Steinart, Stöltzner, Wagner, Weiße (Weise, Weißius), Zenner.
- Hohenstein nat. Misn.** (Sachsen, AH. Glauchau, vgl. das vorherg.), Hohenstein. Osterland., -Schönburg. Kreysig, Simon.
- Hohenstein nat. Sax.** (Prov. Sachsen, Kr. Grafschaft Hohenstein o. Schlesw.-Holstein, Kr. Eckernförde o. Brandenburg, Kr. Oberbarnim o. Pommern, Kr. Stolp, vgl. d. folg.), Saxa Hohenstein. Grimm, Roepenack.
- Hohenstein** (Prov. Sachsen, Kr. Grafsch. Hohenstein, vgl. d. vorherg.). Stolberg (-reck) de comes.
- Hohenstetensis** Misn. s. Hohenstädt.
- Hohenturm** (Prov. Sachsen, Saalkr.), Altiturren. Sax., Hohenthurmen. Köppe (-ppius).
- Hohlstedt** (S.-Weimar, VB. Apolda o. Prov. Sachsen, Kr. Sangerhausen), Holsted. Thuring. Unverzagt.
- Hohndorf** (Prov. Sachsen, Kr. Torgau o. Sachsen, AH. Glauchau o. AH. Flöha o. Reuss ä. L., Amt Greiz) o.
- Hohndorf.**
Hohndorf (s. das.), Hondorff, -Misn. Haertelius, Hellriegell.
- Hohnstädt** (Sachsen, AH. Grimma), Hohenstad., Hohenstät., Hohenstet. Misn. Lehmann, Stüber.
- Höhnstedt** (Prov. Sachsen, Mansfelder Seekr.), Fünsteten. - Hoensteden., Hohenstad. Mansfeld. Scheling (Scho-), Zeidler, Zorn.
- Hohnstein** s. Hohenstein.
- Hohnsteinensis**, -Misn. s. Hohenstein.
- Hojerschwerda** -, Hoierswalda -, Hoierswerda -, Hoierswerda Lusat. s. Hoyerswerda.
- Hokircha** Lusat. s. Hochkirch.
- Holdvilag** (Ungarn, Kom. Nagy-Küküllö), Holdvilagino Transylvan. Kelpius.
- Holla Fris.** s. Hollen, -Hildesheim Sax. s. Holle.
- Holland** Borussus s. Preussisch Holland.
- Holle** (Hannover, Kr. Marienburg), Holla Hildesheim. Sax. Linde.
- Holleben** (Prov. Sachsen, Kr. Merseburg), Holleba Martisburg., Holleubien. Misn., -Sax. Heydrich, Petri.
- Hollen** (Hannover, Kr. Leer), Holla Fris. Möhlmann.
- Hollenbiensis** Misn., -Sax. s. Holleben.
- Höllrich** (Unterfranken, BA. Lohr) o. Heldritt (s. das.), Heilricen., Hölrice-Franc. Löffler, Steuerlein.
- Hollsteitz** (Prov. Sachsen, Kr. Weissenfels), Hosteritz; Ponickau (-aw) von.
- Holma** -, Holmen. -, Holmia -, Holmien. Suec. s. Stockholm.
- Holricensis** Henneberg. s. Heldritt.
- Hölrice Franc.** s. Höllrich.
- Holsato-Ripen.** s. Ribe.
- Holsatus** s. Holstein., -Chilonien. s. Kiel.
- Holsdorfensis** s. Holsdorf.
- Holstedensis** Thuring. s. Hohlstedt.
- Holstein** (Herzogthum, jetzt Theil der preuss. Prov. Schleswig-Holstein), Halsiac. Sax., Holsat. Joh. Aug. Herzog von Schleswig u. Holstein. Ahlefeld (Alefeld, -dt) von (ab) eq. (nob.), Blancke, Blome eq., Böhmer, Brasche, Braun, Buchwald von (a) nob. (eq.), Cölln von, Galenbeck, Gerlachius, Holstein (-sten), Holtzen von (eq.), Iungius, Lange, Leuchter, Masius, Mau, Mecklenburg, Peters, Piper, Qualen von eq., Rantzau (-nzaun) eq., Redhelfson, Reich, Rondeck a eq., Rumohr (-mor) eq., Rund, Schack nob., Spieß (-ss) nob., Suhm von eq., Thomsen (-enius), Viti.
- Holthausen** (Westfalen, Ldkr. Dortmund o. Ldkr. Hagen o. Kr. Hattingen o. Kr. Altena o. Kr. Steinfurt) o. Holzhausen nat. Sax. (s. das.), Holtzhausen. Westphal. Hosenkirchen.
- Holtzhausen** Westphal. s. Holzhausen nat. Sax.
- Holtzhausen nat. Misn.** s. Holzhausen (Sachsen).
- Holtzhusanus** Misn. s. Holzhausen nat. Misn.
- Holzdorf** (Prov. Sachsen, Kr. Schweinitz), Holsdorf. Mehlich.
- Holzhausen nat. Misn.** (Sachsen, AH. Leipzig o. AH. Döbeln, vgl. d. folg.), Holtzhusan. -, Holzhusan. Misn. Eger (-erus), Wittig (-ich).
- Holzhausen** (Sachsen, AH. Leipzig, vgl. d. vorherg.), Holtzhausen; Blöttner.
- Holzhausen nat. Misn.** (S.-Koburg-Gotha, LA. Gotha), Holzhusa -, Holzhöffnen. Thuring. Reiff, Rosenhayn.
- Holzhausen nat. Sax.** (Westfalen, Kr. Minden o. Kr. Lübbecke o. Kr. Höxter o. Kr. Siegen o. Kr. Tecklenburg, vgl. Holthausen), Holtzhausen. Westphal. Hosenkirchen.
- Holzhausen nat. Bav.** (Unterfranken, BA. Hassfurt o. Mittelfranken, BA. Schweinfurt), Holzhusa Franc. Bötzingen.

- Holzhöfnensis** Thuring. s. Holzhausen.
- Holzhusa** Franc. s. Holzhausen nat. Bav., -Misn. s. Holzhausen (Sachsen), -Thuring. s. Holzhausen (S.-Koburg-Gotha).
- Holzminden** (Braunschweig, Kr.-St.), Holzminden.
Mustopff.
- Holzussra** (Schwarzburg-Sondershausen, LA. Sondershausen), Holzussra -, Holzussra Thuring.
Reif.
- Homburg** (Pfalz, BA.-St. o. Unterfranken, BA. Marktheidenfeld o. Homburg v. d. Höhe (vgl. das.).
Eichelmann.
- Homburg v. d. Höhe** (Hessen-Nassau, Obertaunusk.), Homburg.
Haß.
Burgk.
- Hondorffensis**-Misn. s. Hohndorf.
- Hoeninga**, Honingen. Thuring. s. Hörnigen.
- Honsteinensis** Misn. s. Hohenstein.
- Hooswalensis** Lusat. s. Hoyerswerda.
- Hopfgarten** (Sachsen, AH. Borna), Hopfgarten;
Einsiedel (-ll) von eq.
- Hoppurgo Noricus** s. Happurg.
- Horburg** (Prov. Sachsen, Kr. Merseburg), Horbergo -, Horburg. Misn.
Hartwig (-igius), Koppe, Luppe.
- Horla** (Prov. Sachsen, Mansfelder Gebirgskr.), Horla Sax.
Voigt.
- Hörmannsdorf** (Oberösterreich, BA. Kremsmünster), Hemmersdorff Austr.;
Weinberger de.
- Hormersdorf** (Sachsen, AH. Chemnitz), Hermersdorf., Hormersdorf.,
Hormerstorf. Misn.
- Hormersdorf**,
Heidenius (Heydenius), Meischer, Otto.
- Horn** (Lippe, VA. Detmold), Horna Westphal.
Közenberg de.
- Hornburg** (Prov. Sachsen, Kr. Halberstadt o. Merseburg, Mansfelder Seekr.).
Hase, Klemm.
- Hornburg** (Hannover, Kr. Stade), Hornburg. Bremen.
Märtens, Zösterfleth (-foth) v.
- Hörnigen** (Prov. Sachsen, Kr. Grafsch. Hohenstein), Hoeninga, Honingen Thuring.
Döring, Münchmeyer, Hain.
- Hörns Kretzmariensis** Bohem. s. Herrnskretschen.
- Horta** (Prov. Sachsen, Mansfelder Gebirgskr.), Horten. Sax., Hurtavien.
Kirsthenius, Thomeyer.
- Hosenbaco Sponsensis** nat. Bav. Klickius.
- Hostau** (Böhmen, BH. Bischofteinitz), Hostaven.
Flaxius.
- Hosten** Misn. s. Hof nat. Misn.
- Hosteritz** s. Hollsteitz.
- Höxter** (Westfalen, Kr.-St.).
Heistermann.
- Hoya** (Hannover, Grafschaft u. Kr.-St.), Hoya Luneburg.
Langen a eq., Wachmann.
- Hoyel** (Hannover, Kr. Osnabrück), Havella Osnabrug.
Bolenius.
- Hoyerswalda** Lusat. s. Hoyerswerda.
- Hoyerswerda** (Schlesien, Kr.-St.), Eyerswerden., Hegerswerden., Herlwerda., HERNSWERDEN., Hoerswerda., Hoeckwerda., Hogerswerden., Hojerscherda., Hoierswalda., Hoierswerda., Hojerswerda., Hooswalen., Hogerswalda., Hoyerswerda., Hoyerswerden. Lus.
Ast, Barannius (Büranius), Bernhardi, Beßer, Bierling, Büranius s. Barannius, Faber, Froelich, Grosche, Hanßi, Hentschel, Herold, Lehmann (Lehemann, Lehman, -mannus), Leonhardi, Lübisch, Martini, Meyer, Mischkern, Müller, Nicolai, Petri, Praetorius, Sacreitz, Sartorius, Schmid, Scultetus, Seehm, Seidel, Seideler, Starcke, Stolle, Suchandius, Thuno, Tillichius, Tschuterly, Wichner.
- Hradek** (Ungarn, Kom. Neutra) o. Liptó-Ujvar (Kom. Liptau), Radeco Hung.
Micklasch.
- Hüffelsheim** (Rheinprovinz, Kr. Kreuznach), Hüffelscheimo Palat. Pistorius.
- Hugo Holsatus** s. Husum.
- Huisbaco** Varisc.
Hempel.
- Hungarus** s. Ungarn.
- Hunnebrock** (Westfalen, Kr. Herford), Hunneburg. Westphal.
Behr nob.
- Hurtaviensis** s. Horta.
- Husdorfensis** s. Hausdorf.
- Husa-Holsat** s. Husum.
- Husum** (Schlesw.-Holstein, Kr.-St.), Hugo-Holsat., Husa -, Husen -, Huso -, Husum Holsat., Husum Schleswic., Husumen.
Axen, Boysen (Boi-), Clasen, Docemius, Engelinus, Feddersen, Harding, Hennings, Klinge, Langbein, Niemann, Osewald, Petersen, Petraeus, Rechelius, Retesoon, Schuchardus, Thrullßen, Trogillus (-ilius), Wolther.
- Hybicensis** nat. Misn. s. Kiebitz.
- Hyricensis** March. s. Kyritz.

I. J.

- Iacoviensis** March. s. Iagow.
- Iägerndorf** (Schles. Fürstenthum, jetzt zu Oesterreich u. Preuss. Schlesien geh.), principatus Iägerndorf.
Schütze.
- Iägerndorf** (Oesterr. Schlesien, BH.-Hptst. o. Preuss. Schlesien, Kr. Brieg), Carnovia -, Iägerndorf. Siles.
Backhusius, Longalius, Menlingius.
- Iägerswald** (Sachsen, AH. Plauen), Iägerswalde;
Raab (Rabe) von.
- Iagow** (Brandenburg, Kr. Prenzlau), Iacovien. March.
Zöger.

Iakolza Morav.

- Möbler.
 Iahmen (Schlesien, Kr. Rotenburg),
 Iahmina -, Iahminen. Siles.
 Mentzer (-nerus).
 Iahna (Sachsen, AH. Oschatz), Iah-
 nen. Misn.
 Helm.
 Iahnishausen (Sachsen, AH.
 Grossenhain).
 Kötteriz von.
 Ialavia Hungar. s. Illavia.
 Ianis (Schlesien, Ldkr. Liegnitz),
 Iania Siles.
 Goefichen.
 Iänkendorf (Schlesien, Kr. Roten-
 burg), Ienckendorf. Lusat.
 Felmer.
 Iarichen. Magdeburgen.
 Kemmerich.
 Iauer (Schlesien, Kr.-St.), Iauera -,
 Iaura Siles., Iauran., Iaurano -,
 Iauravia Siles., Iauran., Iavora -,
 Iavoria Siles., Sauravius.
 Baudisius, Cunthius, Daniel, Dro-
 bisch, Emrich, Friese, Georgii, Höf-
 chen, Hohmuth, Lehmann (-mannus,
 Lehnmannus), Pischer, Profe,
 Schröer (-öerus), Tilgner, Titius,
 Wagner, Waytz.
 Iauernig (Preuss. Schlesien, Kr.
 Glatz o. Kr. Waldenburg o. Oesterr.
 Schlesien, BH. Freiwaldau), Iaura-
 nicen.
 Ander, Böhmer.
 Iaura Siles. s. Iauer.
 Iauranicensis s. Iauernig.
 Iauranus, Iaurano-, Iauravia Siles.,
 Iauran. s. Iauer.
 Iauriensis Pannon. s. Raab.
 Iavora -, Iavorien. Siles. s. Iauer.
 Ibbenbüren (Westfalen, Kr. Teck-
 lenburg), Ibbenbura Westphal.
 Metting.
 Ibigau s. Uebigau.
 Ichterhausen (S.-Koburg-Gotha,
 L.-A. Gotha), Ichtershusa Misn.,
 Üchtershusa Misn.
 Henning, Thiem.
 Iena (S.-Weimar, VB. Apolda),
 Iehna -, Iena Thuring., Ienen.,
 -Thuring.
 Ausfeld, Bachasius, Baurath,
 Beyer, Birckner (-erus), Caesar,
 Fabarius, Fickius, Herlingius,
 Hertel, Himmel, Hoffmann (-man),
 Hollmesch, Hönniger, Iöcher, Koch,

Iena.

- Kreißer (Kreuster), Löbenstein,
 Märgker, Maser (-sser), Mühlport
 (-tt), Müller, Mylius, Nicolai, Pei-
 lieke (-gke, -ke), Petri, Pietzsch,
 Ringler, Schaper, Schellhammer,
 Schellhase, Schencke, Schetz,
 Schröter (-erus), Seidemann, Slee-
 vogt, Sörgel (-elius, -ell), Stahl,
 Struve (-vius), Tannenberg, Thied-
 ricus, Tilemann, Trost, Wallichius,
 Wedelius, Werther, Zulichius.
 Ienckendorfensis Lusat. s. Iän-
 kendorf.
 Iersey (Normänn. Insel, zu England
 geh.), Gersey Angl.
 Spinesa.
 Iesnensis Sax. s. Iessen.
 Iesnicensis Anhalt., Iesnitzen. s.
 Iessnitz.
 Iessen (Prov. Sachsen, Kr. Schwei-
 nitz), Iessen. -, Iessen. -, Ießen. -,
 Ießenen. Sax.
 Thönnicker (-ickern, -iker), Wal-
 ther, Weicker (We-).
 Ießenensis s. Iessen.
 Ießenitz nat. Pol.
 Sunnegk von Graff.
 Iessnitz nat. Misn. (Sachsen, AH.
 Döbeln), Gösnitz;
 Dürfeld (Dierfeldt) a.
 Iessnitz nat. Sax. (Anhalt, Kr.
 Dessau), Gesnicen. Anhalt., Ges-
 nizen. -, Iesnichen. Anhalt., Iesnitz.,
 Iessnicen. -, Ießnicen. Anhalt.
 Hermanus, Kese, Rese s. Röse,
 Riedel, Röse (Re-), Weider.
 Ießnizensis Anhaltin. s. Iessnitz,
 -Varisc. s. Gössnitz.
 Ietschin. Bohem. s. Iiëin.
 Iever (Oldenburg, A.-St.), Gever. -,
 Ievera Fris., -Fris. oriental. Ieve-
 ran., Ieveren., -Sax., Ievra Fris.,
 Ihever. Fris. Sax.
 Amlunxen von, Backhauß, Bo-
 decker, Bollmann, Bornholtz, Brand,
 Brugge, Bühlhoff, Carstens, Cautz
 s. Lantz, Cordus, Datters, Eden,
 Faselius, Folten, Gerckenius, Glen
 von, Günther, Halwas, Hanckeni
 (Hanck), Harmersen, Heiken, Ian-
 sonius, Iaven, Kercker, Koch, Kohl-
 mayer (-meyer), Lage von der, Lantz
 (Cautz, Ulrici), Lübben, Meyen
 (Mejen), Schlichtius, Schmidt (-id,
 -iedt), Schröder, Schröter, Schume-
 ningk, Silckenstadt, Taden, Tannen,

Iever.

- Tormin, Ulrici s. Lantz, Vith, Wag-
 ner (-erus), Weltzien, Witter.
 Ifta (S.-Weimar, VB. Eisenach),
 Iften. Thuring.
 Weißenborn.
 Iglau (Mähren, BH.-St.), Iglau
 Morav.
 Schubertus.
 Iheveranus Fris. Sax. s. Iever.
 Iiëin (Böhmen, BH.-St.), Gizien. -,
 Ietschin. Bohem.
 Fiedler, Ryr (Rier).
 Ilberstedt (Anhalt, Kr. Bernburg),
 Überstetensis.
 Hähne.
 Ildena Lüneburg. s. Eldagsen.
 Iieburgensis, Iieburgo Sax., Iien-
 burgen. s. Eilenburg.
 Illava (Ungarn, Kom. Trencsin),
 Iallavia -, Illavia Ungar.
 Klech, Letko.
 Illeburgensis s. Eilenburg.
 Ilm, Stadt- (Schwarzburg-Rudol-
 stadt, LA. Rudolstadt), Ilmano
 Schwarzburg., Ilmen., -Thuring.,
 Ulmerstadt. Thuring.
 Cellarius, Fischer, Grnhmann,
 Landgraff, Reineccius.
 Ilmenau nat. Misn. (S.-Weimar,
 VB. Weimar), Ilmena Thuring.,
 Ilmenau., Ilmenav. Thuring.
 Berger, Herthum, Kalbitius,
 Treutter, Völcker.
 Ilmenau Hennebergen., Ilme-
 naven.
 Schotterus.
 Ilnersdorfensis nat. Misn.
 Bottich.
 Ilsenburg (Prov. Sachsen, Kr. Wer-
 nigerode), Elsenburg. -, Ilsburg.
 Saxo, Ilsenburg. Cherusc., -Saxo.
 Bockshaut, Hinsche, Lamberg,
 Runge (-gius), Terellius, Wich-
 manshausen.
 Immenrode (Prov. Sachsen, Kr.
 Grafschaft Hohenstein), Imme-
 roda Hohenstein., -Thuring., Imme-
 roda Hohenstein.
 Helwing (Hell-), Miebler.
 Imnitz (Sachsen, AH. Leipzig).
 Wendeßen von.
 Inferior Palatinatus s. Unter-
 pfalz.
 Ingenheim (Pfalz, BA. Bergzabern).
 Gemmingen a. baro.

- Ingenhovensis nat. Bav.**
Bauer.
- Insing** (Mittelfranken, BA. Rotenburg a. d. Tauber), **Insinga Franc.** Winterberger.
- Insterburg** (Ostpreussen, Kr.-St.), **Insterburgo Boruß.**, **Instra-Boruss.** Fichlaw, Mollerus, Peichel, Sanden von.
- Insula Boruß.**, -**Mariana Pruß.** s. Marienwerder.
- Ioachimsthal** (Brandenburg, Kr. Angermünde), **Ioachimsthal March.**, **Valle-Ioachim.** Nappius, Steltzner.
- Ioachimsthal** (Böhmen, BH.-St.), **Ioachimsthal Bohem.**, **Ioachimovallen.**, -**Bohem.**, **Valle Ioachim.**, **Vallen Bohem.**, **Wallejoachim.**, -**Bohem.** Coppelius, Freystein, Funcke, Grotzsch, Herold, Hütter, Keuner, Krötz (-tzech), Langhans, Macasius (-ccasius), Meyer, Müller, Neßler (Nestlerus), Pistorius, Richter, Schönfeldt, Sutorius, Vogel, Weickardt (-ckhardt), Zobelius (-ellius).
- Ioditz** (Oberfranken, BA. Hof), **Iodien.** Varisc. Fischerus.
- Iodstadensis Franc.** s. Ludstadt.
- Iohanngeorgenstadt** (Sachsen, AH. Schwarzenberg), **Sanctgeorgenstadt.**, **S. Georgenstadt.**, **Iohan Georgistad.**, **Iohanngeorgenstad.**, **Iohanngeorgestad.**, **Iohann Georgiopolitan.**, **Iohann-Georgiostad.**, **Iohann Georgopolitan.**, **Iohanngeorgestad. Misn.** Allius, Cripnerus, Eserus (Eßer), Georgi, Glaeser, Große, Hempel (-npel), Löbell, Lorentz, Röber, Schmidt (Schmid), Sieber, Weber.
- Iöhstadt** (Sachsen, AH. Annaberg), **Goestadio Misn.**, **Göstatt.**, **Iosephopolitan.** Misn., **Iöstad.** Misn., **Iöstaten.**, **Iöstädten.** Ebertus, Meyer, Morgenstern, Rebentrost, Rübner (Rubner).
- Iordansmühl** (Schlesien, Kr. Nimptsch). Pfeil a eq.
- Iosepho-Politan.** Misn. s. Iöhstadt.
- Iöstadensis,** **Iöstaten.**, **Iöstädten.** s. Iöhstadt.
- Irfersgrün** (Sachsen, AH. Auerbach), **Irfersgrün.** Graupner.
- Irland** (Königreich), **Hibernus.** Ó Feral eq.
- Irmslebiensis** s. Ermsleben.
- Isanacensis** Thuring. s. Eisenach.
- Isara Varisc.** Hagemüller (Hagenm-).
- Ischfeld nat. Misn.** Ebra ab.
- Iselohnensis** s. Iserlohn.
- Isenacensis** Misn., -**Thuring.**, **Isenach.** Thuring. s. Eisenach.
- Isenaco Mosbacen.** s. Masbach., -**Thuring.** s. Eisenach.
- Isenbergensis** s. Eisenberg.
- Isens** (Oldenburg, A. Butjadingen, vgl. Esens), **Isens. Fris.** Bierhauf, Clerff.
- Iserlohn** (Westfalen, Kr.-St.), **Iserlohn.** Westphal., **Iserlonen.** Varnhagen (Varen-).
- Isernhagen** (Hannover, Kr. Burgdorf), **Isernhagen.** Sax. Hagedorn.
- Isigavia Varisc.** Wirth.
- Island** (Dänische Insel im nördl. Atlant. Ocean), **Isla Island.** Dalas.
- Islebia-Mansfeld.**, **Isleben.** -, **Islebiens.** Sax. s. Eisleben.
- Isnacensis** s. Eisenach.
- Isny** (Württemberg, OA. Wangen), **Isnen.** Ringmacher (-erus).
- Isselhorst** (Westfalen, Ldkr. Bielefeld), **Ißelhorsta** Westphal. Astroht.
- Ittero Haßus.** Seiler (Sey-).
- Itzehoe** (Schleswig-Holstein, Kr. Steinburg), **Itzehoa** -, **Itzehoën.** -, **Izehoa** -, **Izehoen.** Holsat.
- Itzehoe.** Büchschenschmied, Dorn, Elers, Fabritius, Feers, Knölcke (-lke), Mohr, Pape, Pflug, Rode, Schmid, Schregel, Sommer, Steffens, Stephani, Tode, Trechow, Walther.
- Iubena Lusatus** s. Lübben.
- Iüchsen** (S.-Meiningen, Kr. Meiningen), **Iüchsena-Henneberg.** Hunneshaben.
- Iüdenberg** (Prov. Sachsen, Kr. Bitterfeld), **Iüdenberg.** Sax. Dietzsch.
- Iüendorf** (Prov. Sachsen, Kr. Querfurt), **Iüendorf.** Thuring. Herold.
- Iülich** (Rheinprovinz, Kr.-St.), **Iüliac.** Sax. Thomasius.
- Iulinensis** s. Wollin.
- Iuliusburg** (Schlesien, Kr. Oels), **Iuliusburg.** Siles. Menning.
- Iuniensis** Polonus. Bauer (Bawer).
- Iusoviensis** March., -**Vogelsang.** March. s. Gussow.
- Iüterbog** (Brandenburg, Kr.-St.), **Güterbocen.**, **Iüterboccen.**, **Iüterboccen.**, **Iüterbocen.** Sax., **Iüterbock.**, **Iutreboec.**, **Iütreboc.**, **Iütroboec.** -, **Iutterboco** Sax., **Iütterboec.** Alandt, Amberger, Am Ende, Babin, Baltzer, Brammerus, Deupitz s. Teupitius, Eckart, Emperius, Gerlach, Hering, Niendorff, Scharno (-ow), Schubart, Teupitius (Deupitz), Wächtler (Wächter), Wagner, Wollersheim, Zscharnovius.
- Iütland** (Dänemark), **Cimber,** **Cimbria** -, **Iütland Dan.** Hansen, Nedergordius, Poulson.
- Iutrebocensis,** **Iütreboc.**, **Iutreboc.** Sax. s. Iüterbog.
- Iutroschin** (Preussen, Kr. Rawitsch), **Iutroschino** Pol. Albinus.
- Iutterboco** Sax., **Iütterboc.** s. Iüterbog.
- Izehoa** -, **Izehoen.** Holsat. s. Itzehoe

K vgl. C.

- Kaaden** (Böhmen, BH.-St.), Cadenen. Bohem. Carol.
- Kabarz** (S.-Koburg-Gotha, A. Waltershausen), Cabartza-, Caberzio Thuring. Creuzburg, Schmied.
- Kabelitz** (Prov. Sachsen, Kr. Jerichow II), Cabeliz Magdeburg. Wolffius.
- Kade** (Prov. Sachsen, Kr. Jerichow II), Cada Magdeburg. Kemmler.
- Kaditz** (Sachsen, AH. Dresden-Neust.), Cadicen., -zen., Kadicen., Kadizen. Misn. Böhme (Bohemus), Pauli.
- Kadolzburg** (Mittelfranken, BA. Fürth), Cadelz-, Cadolzburg., Catholsburg marchionat. Brandenburg. Onold. Ohmius, Schüßler.
- Kahla** (S.-Altenburg, LA. Roda), Cahla Thuring., Cahlen., Cala Thuring., Calen., -Thuring., Calo Thuring., Kahla-, Kala Thuring., Kalen. Aquila, Badehorn, Beyerus, Eichler, Friderici, Haßke, Keyser, Kirsten, Krebs, Leuthold, Pflanzel (Pflentzeld), Schirmer, Schurrius, Senff, Sörgel, Steinmetz, Teuber, Wagnerus.
- Kaina Cizen.** s. Kayna.
- Kaiserswalde** (Schlesien, Kr. Habelschwerdt), Keyerswalda Siles.
- Kala Lusat. u. Sax.** s. Kalau, -Thuring. s. Kahla.
- Kalau** (Brandenburg, Kr.-St.), Cala Lusat., Calau Sax., Callen., Calo-, Calovia-, Calovien. Lusat., Calovien. Sax., Kahla-, Kala Lusat., Kala Sax., Kalen. Bredenovius, Brix, Crugerus, Dröber, Ermel (-elius), Karas, Kneschk, Knittel, Kokro, Kuschkius, Maquard, Naboth (-bothus, Nau-), Nauckius, Neuman, Quant (-ti), Schmid, Sturm (-mius), Vollsack, Wintzler.
- Kalbe** (Prov. Sachsen, Kr.-St., vgl. d. folg.) o. Kalbe a. d. Milde (das., Kr. Salzwedel, vgl. d. folg.),
- Kalbe.** Calba, -Sax., Calben., -Sax., Calbien. Sax., Calegien., Kalba Sax., Kalben. Alberti, Baldanus, Bandelovius, Below (-aw, -au), Bertram, Brand (-dt), Bünger, Campradius, Deutschbein (Deutzsch-), Fechtmann, Federkiel, Fiedler, Fochmannus, Fulborth, Geabauer, Hörnigke, Kampe, Keil (Keihl), Kenckel (-elius), Kern, Kesler (Rößler), Knip, Lemmer, Ludicke, Müller, Naumann, Pflugmacher, Reichenbach, Rösener (-sner, -snerus) s. Rößner, Rößler s. Kesler, Rößner (Rösener, -sner, -snerus), Rostius Schröder, Stapenius, Torcularius, Vogel.
- Kalbe** (Prov. Sachsen, Kr.-St.), Calba Magdeburg. Reichenbach, Schmidt.
- Kalbe a. d. Milde** (Prov. Sachsen, Kr. Salzwedel), Calben. March., -Palaeo March. Henrici, Pinnow.
- Kalbensis** s. Kalbe.
- Kalbitz** (Sachsen, AH. Oschatz o. Prov. Sachsen, Kr. Eckartsberga), Calba Misn. Calbicen., Calwicen., Kalbicen. Misn. Clemens, Gerlach (-chius), Ulrici.
- Kalckreuthensis** s. Kalkreuth.
- Kalenberg** (ehem. Fürstenthum in der Prov. Hannover o. Domäne das., Kr. Wennigsen o. Prov. Westfalen, Kr. Warburg) o. Kalenberge (Prov. Sachsen, Kr. Jerichow I). Friedekind (Fride-).
- Kalensis Lusat. u. -Sax.** s. Kalau, -Thuring. s. Kalau.
- Kalkgrün o. Gräna** (Sachsen, AH. Chemnitz), Callichgrun. Misn. Cunrad.
- Kalkreuth** (Sachsen, AH. Grossenhain), Kalckreuth. Misn. Günther.
- Kalkwizensis Lusat.** s. Kolkwitz.
- Kallies** (Pommern, Kr. Dramburg), Callisien. Neomarch., Callisio March. Boyge, Quade, Sachse.
- Kalmar** (Schweden, Läns Hptst.), Calmaria Suec. Müllenbuch.
- Kaltennordheim** (S.-Weimar, VB. Dermbach), Kaltennordheim., Kaltenordheim ad Feldam, Kalt Nordheim. Henneberg. Franc. Grim, Limpert, Willing.
- Kaltensondheimensis**, Kaltensundheimensis s. Sondheim.
- Kaltenwestheim** (S.-Weimar, VB. Dermbach), Kaltenwestheimen., Kaltenwestheimio Franc. Ditzell, Grimm, Löffler (Le).
- Kalt Nordheim.** Henneberg. Franc. s. Kaltennordheim.
- Kalw** (Württemberg, OA.-St.), Calva Wirtenberg. Carolus.
- Kamburg** (S.-Meiningen, Kr. Saalfeld), Camberga Thuring., Cambergen., Camburgen., -Thuring., Kamberg. Thuring., Kamburg. Misn. Heubler, Geyer, Gotter (-erus), Hoffman, Keltwig, Reinhardt, Scheffel, Sonnenkalb.
- Kamentz** s. Kamienitz.
- Kamenz** (Sachsen, AH.-St. o. Schlesien, Kr. Frankenstein, vgl. die folg.), Camentian., -ien., Camenz., Camicen., Camitian., Camitio, Camizen. Arlandt, Bergoldi (-ldt, -lt), Beyer, Bircke, Conrad, Conradi, Döring, Haberkorn, Hoffmann, Krantz, Lindner, Manitius, Modrach, Möller, Neumann, Offenderlein, Räthel, Richter, Schlegel, Schreiber, Schuster, Seering, Trachbrodt, Vitosius, Wagner.
- Kamenz** (Sachsen, AH.-St., vgl. d. vorherg.), Camecen., Camentiae-, Camentian., Camentio-, Camentz., Camenz., Camicen., Camitio-, Camizio-, Chamentio Lusat., Chemnien., Gamenz. Lusat., Kamenz., Kamiz. Lusat. Abicht, Abrode, Arlandt, Bartsch (-tزش), Becker, Berger, Bergoldi (-golt), Bertholdus, Beyer, Bircke, Böhm, Burckius, Bursch, Crulfusius, Cunradi, Döring, Ehrlich, Förster (-erus), Freyberg, Fritsch, Fritzsche, Fröhlich (Fröl-), Glück, Großman, Guterborn, Haberkorn, Hacker, Hartmann, Heße, Hill-

Kamenz.

mann (Hüll-), Hornschuch, Hüllmann s. Hillmann, Jacobi, Ienichen, Jordan, Kaleck, Kaphan, Kieferer s. Küffner, Klieppel, König, Kornhäffer, Krantz, Küffner (Kieferer, Kuffner, Kufner), Kuhlmann, Kühnel, Lehman, Leßing (-gius), Lindner, Lintzer, Lipsius, Manitiis, Merckisch, Mieth, Modrach, Möller, Müller, Noske, Petzschke, Polichius, Räder (Röder), Reichel (-elius), Reinhardt, Ritter, Röder s. Räder, Rose, Rothe, Salomon, Schäfer, Scheffer, Schirack (Schy-), Schlegel, Schreiber, Schubart, Schuberus, Schuchart, Schulze, Schumann (-mannus), Schuster, Schyrack s. Schirack, Seiffart (Seyfert), Seuberlich, Seyfert s. Seyffart, Sühnel (Suhnelius), Teichertus, Tag (Torg), Tzschipicke, Uhl, Usaeus, Wagner, Walter, Werner, Winckler, Zachman.

Kamenz (Schlesien, Kr. Frankenstein, vgl. das zweitvorherg.), Camitian., Camitzen., Chamizen. Siles.

March (-che, Morch), Wagner.

Kamern (Prov. Sachsen, Kr. Ierichow II), Cameren. Magdeburg. Erdmann.

Kamienietz (Schlesien, Kr. Tostglewitz), Kamentz, Kamienietz Siles.

Wirbsky (Wy-) von (a) Würben.

Kamizensis Lusat. s. Kamenz (Sachsen).

Kämmerswalde (Sachsen, AH. Freiberg, Kämmerswalda Misn.

Iahn (Iohn).

Kammin (Pommern, Kr.-St.), Camino, Cammino Pomeran.

Bürgerus, Gadebusch, Rahrius, Wolffgram.

Kannawurf (Prov. Sachsen, Kr. Eckartsberga), Cannawurfen. Thuring., Cannenwurfen. Misn., Caneurwen. -, Caneurwuffen. -, Kanneurwuffen. Thuring.

Gebhardt (-rd), Martius, Speyer, Wagner.

Kantow (Brandenburg, Kr. Ruppín), Cantovien.

Kappeln (Schleswig-Holstein, Kr. Schleswig), Cappella Slesvicen.

Harder.

Karisch s. Karitsch.

Karitsch (Schlesien, Kr. Glogau), Karisch;

Posadowsky a.

Karlowitz (Schlesien, Kr. Grottkan), Krolisch;

Skal und Gross Ellguth von.

Karlsbad (Böhmen, BH.-St.), Carlsbad., Carolo Therm., Thermo. Carolin. Bohem.

Küffner, Rephun, Sinau.

Karlsburg (Franken), Carlsburg. Anspach.

Bißendel.

Karlstad (Schweden, Län Vermeland), Carlostad., Caristad., Carlostad. Succ.

Aurenus, Bromann (-man), Camenius, Carlberg (-gk), Faxelius (-el), Pfennigschild (Plennigsköld).

Karpfen o. Korpona (Ungarn, Kom. Hont), Carpona., Carponen. Hung.

Burius, Rotaridis, Sextius.

Karphoda Misn.

Keck.

Karsdorf (Sachsen, AH. Borna o. Prov. Sachsen, Kr. Querfurt, vgl. das folg.), Karsdorf.

Schuster.

Karsdorf (Prov. Sachsen, Kr. Querfurt), Carsdorffio -, Carstorf. Thuring., Carstorf. Numburg., Karsdorf. Thuring.

Herfurth, Herrichen, Wollweber.

Kaschau (Ungarn, Kom. Abauj-Torna), Caða., Cossen. Hungar.

Rotaridis, Sartorius.

Kasekirchen (S.-Meiningen, Kr. Saalfeld), Casekircha Osterland.

Gschwend.

Kaselwitz (Reuss ä. L., LA. Greiz), Caselwisen. Varisc.

Assman.

Kassel (Hessen-Nassau, Hptst.), Casela Heß., Casselen. Haß., -Saxo, Haða Caselan.

Bourdon, Günther, Hei, Schwinding.

Katharinenberg (Prov. Sachsen, Kr. Mühlhausen), Catharinenberg.

Öser.

Kauckas (Schweden), Konekas.

Horn nob.

Kauderbachensis nat. Misn.

Henrich.

Kauern (Prov. Sachsen, Kr. Merseburg o. Reuss ä. L., LA. Greiz o. S.-Altenburg, LA. Altenburg), Kawer;

Friesen a.

Kauerndorf (S.-Altenburg, LA. Altenburg), Kaurendorf. Misn.

Geißler.

Kaufbeuren (Schwaben, BA.-St.), Kaufbeura Suev.

Beck.

Kaufungen (Sachsen, AH. Rochlitz), Kauffunga Misn., Kauffungen., Kaufungen.

Eichler, Koch, Lochner.

Kaulsdorf (Prov. Sachsen, Kr. Ziegenrück), Kaulsdorf. Franc.

Römer.

Kaulwitz (Schlesien, Kr. Namslau).

Nafe (Neffe) a.

Kaurendorfensis Misn. s. Kauerndorf.

Kauschwitz (Sachsen, AH. Plauen), Kauschwitz; Kauschwiz., Kauschwiz., Kauswitz. Varisc.

Grimm, Hüfer, Watzdorf (Watzdorf) von.

Kautendorf (Oberfranken, BA. Rehan), Kautendorf. Varisc.

Hager.

Kawer s. Kauern.

Kaynberg (Reuss j. L., LA. Gera), Cainbergk Varisc., Keimberga -, Keynbergen. Misn.

Ende von, Rößig.

Kayna (Prov. Sachsen, Kr. Zeitz), Kayne; Kaina-Cizen., Kayna Misn.

Freywald (-dt) von, Friderici, Trautmann (-man).

Kaza Thuring. s. Nazza.

Keckerswalda Misn. s. Henckewalde.

Keckla Holsat.

Döbern von.

Kedingensis Sax. s. Kehdingen.

Kehdingen (Marschlandschaft, Hannover, Rgb. Stade), Cedingen., Kedingen. Sax.

Brummer, Teclenburg.

Keila (S.-Weimar, VB. Neustadt), Keila., Keulen., Keyla Thuring.

König, Küntzelmann, Platz.

Keimberga Misn. s. Kaynberg.

Keitgensis Misn. s. Keutschen.

Kelbra (Prov. Sachsen, Kr. Sangerhausen), Kelbran. Thuring., Kel-

- Kelbra.**
beron., Kelbra Cherus., - Sax.,
- Thuring., Kelbrano -, Kölbern.
Thuring.
Gebeser, Günther, Heße (-bius),
Krappe, Lincke, Ludovici, Man-
holdt, Reublingius, Sitzpfandt
(Sippstand), Ziegenhorn.
- Kellenhusen** (Schleswig-Holstein,
Kr. Oldenburg), Kellenhusa Holsat.
Langenfeldt.
- Kelling** s. Kelnek.
- Kellinghusen** (Schleswig-Holstein,
Kr. Steinburg), Kellinghusa Holsat.
Nicolai.
- Kelnek** o. **Kelling** (Ungarn, Kom.
Szeben), Kelnekino-Transylvan.
Wardner.
- Kemberg** (Prov. Sachsen, Kr. Witten-
berg), Kemberga, Kembergen. Sax.
Cranach, Heine, Schmager,
Wilcke.
- Kemnath** (Oberpfalz, BA.-St.),
Chemnaten. Palatin., Chemnicen.
Ferdin (V-), Rosch.
- Kempten** (Schwaben, BA.-St.),
Cambidonen-, Campidona, Campi-
donen. Suv., Campodunen., -Suv.
Fischer, Keselius, König (-igius),
Stettmüller, Zeller.
- Kenz** (Pommern, Kr. Franzburg),
Kenz. Pom.
Krüger.
- Kerbizensis nat. Misn.**, Kerbicen
Varisc.
Glück, Oeler.
- Kernsbergensis nat. Misn.**
Voigt.
- Késmárk** (Ungarn, Kom. Zips),
Caesareoforen-, Caesareopoli-, Cae-
sareopolitan. Ungar.
Absolon, Grossius, Guhr, Sar-
torius.
- Kesselshain** (Sachsen, AH. Borna),
Kesselshanen.
Haubitz von.
- Kettensis Sax.** s. Köthen.
- Keulensis Thuring.** s. Keila.
- Keuschberg** (Prov. Sachsen, Kr.
Merseburg), Castimontan. Misn.,
Castiomontan., Keuschberga Misn.,
Keuschbergen.
Crusius, Geißler (-sler).
- Keutschen** (Prov. Sachsen, Kr.
Weissenfels), Keitgen. Misn.
Röhrborn.
- Keyla Thuring.** s. Keila.
- Keymsbergensis Misn.** s. Kaymsberg.
- Khenogrubensis nat. Bav.**
Seiling (-nus).
- Kiebitz** (Sachsen, AH. Oschatz),
Kybizen. Misn., Hybicen., Riebizen.
Misn.
Magnus, Voigt.
- Kiel** (Schlesw.-Holstein, Stadtkr.),
Chielonio-, Chillonon. Holsat., Chi-
lonien., -Holsat., Holsato Chi-
lonien., Kilien., Kilonien., -Holsat.,
Kilonio Holsat.
Boy, Brehm, Bremer, Claussen,
Franck, Fuchß, Gießaeus, Gram-
mius, Hanibal, Holsten, Iessen
(-nii, -nius), Klage, Kortholt, Lind-
holtz, Lubbeke, Morhoff, Musaeus,
Müzenbecher (Müntzenbecher),
Noodt, Opitius, Petrejus (-traeus,
-trus), Pfenning, Reiher (Rey-),
Stephans (-ffans), Störning (Stör-
ningius), Tode, Witte, Zinck.
- Kienberg** (Brandenburg, Kr. Ost-
havelland), Künebergen. March.
Borndien.
- Kieritzsch** (Sachsen, AH. Borna),
Kiritzsch.
Heldorff von eq., Keinoth (Klein-
noth).
- Kieselingswalde** (Schlesien, Kr.
Görlitz), Kieflingswalde; Kiese-
lingswalda-, Kieselingswalden. Lu-
sat., Kieflingswalda.
Arnold, Neumann, Tschirnhaus
(-ß) a.
- Kiloniensis**, -Holsat., Kilonio Hol-
sat. s. Kiel.
- Kilsano Fris.**
Fibing.
- Kindelbrück** (Prov. Sachsen, Kr.
Weissensee), Kindelbrucca Thu-
ring., Kindelbruccen., -Thuring.,
Kindelbrucen., Kindelbruchen., -
Kindelbrucka-, Kindelburg., -Kün-
delbruccen. Thuring., Kündelbrügk.
Bauer, Becke, Beckmannus, Be-
soldus (Bo-), Höfler, Hoffmann
(Hofm-), Iahn, Matthaeus (-tthaei),
Rhesa (Rhae-, Rhoesa), Schäffer,
Schaffroth, Schwendel, Seiden-
schwanz, Sleda, Starck, Starcke,
Stude, Thilo, Wangemann, Zimmer-
mann.
- Kinderensis Sax.** s. Könnern.
- Kinderode** (Prov. Sachsen, Kr.
Nordhausen), Kinderohden.
Bolman.
- Kinelensis nat. Misn.**
Becker (-ceerus).
Kinheimensis nat. Misn.
Giesler.
- Kircha Sorna Franc.**, Kirchna
Sorna.
Meyerus.
- Kirchainensis Lusat.** s. Kirch-
hayn.
- Kirchamicensis Franc.** s. Kirchen-
lamitz.
- Kirchaymensis**, Kirchayn. Lusat.
s. Kirchhayn.
- Kirchaynensis nat. Misn.** s.
Kirchheim (Prov. Sachsen).
- Kirchberg nat. Misn.** (Sachsen,
AH. Zwickau o. AH. Chemnitz),
Kirchberga Misn., -Varisc., Kirch-
bergen., -Misn., Kirchenbergen.
Dietrich (Dietericus), Graubner
(-erus), Grunitz (Grünz), Heide
(Hei-, Heyden, -enius), Hochmuth,
Kretschmar (Kretsch-, Krezsch-),
Olischer (-erus), Petzold (-dt, Pe-
zold, -dus), Weißmann (Weid-),
Weller.
- Kirchberg nat. Bav.** (mehrere O.
dies. Namens).
Wormsius.
- Kircheiligensis Thuring.** s.
Kircheilingen.
- Kircheinensis** s. Kirchheim.
- Kirchenbergensis nat. Misn.** s.
Kirchberg (Sachsen).
- Kirchenbiso Franc.** s. Kirchleus.
- Kirchenensis** s. Kirchheim.
- Kirchenlamitz** (Oberfranken, BA.
Wunsiedel), Kirchamicen. Varisc.,
Kirchenlamicen., -lamizen., -lam-
nizen., Kirchlamitzen. Varisc.
Fichtelius, Fröhlich (Fröl-),
Klarner, Opelius, Reichel, Rößler
(-seler).
- Kirchhain nat. Bav.** (Hessen-
Nassau, Kr.-St.), Kirchhayn.
Schmied.
- Kirchhaina Lusat.** s. Kirchhayn.
- Kirchhanensis** s. Kirchheim.
- Kirchhayn** (Brandenburg, Kr.
Luckau), Kirchain., Kirchaymen.,
Kirchayn., Kirchhaina Lusat.,
Kirchayna Lusat., -Siles., Kirch-
haynen.
Baravius, Barentius, Bell, Bötti-
ger, Burchardi, Conradi, Derne (T-),
Güten, Henselius, Köllner (Köln-),
Naumburgen, Richter, Schmidt,

Kirchhayn.

- Schuchard (Schurchardt), Schultze, Schwartz, Stich, Terne s. Derne, Wienandt, Wintzler.
 Kirchhayna Lusat., -Siles. s. Kirchhayn.
 Kirchhaynensis nat. Bav. s. Kirchhain(Hessen-Nassau),-Lusat. o. -Siles. s. Kirchhayn.
 Kirchheilungen (Prov. Sachsen, Kr. Langensalza), Kirchheiligen. Thuring. Walther.
 Kirchheim (Prov. Sachsen, Ldkr. Erfurt), Kirchayn., Kircheinen., -chenen., Kirchhan. Heidehlius, Roch, Schwartz.
 Kirchinaleus Curland. Neuthal.
 Kirchlamiensis Varisc. s. Kirchenlamitz.
 Kirchleus (Oberfranken, BA. Kulmbach), Kirchenbiso -, Kirchleisen. Franc. Keppelius, Menner.
 Kirchna Sorn. s. Kircha Sorna.
 Kirchscheidungen (Prov. Sachsen, Kr. Querfurt), Kirchschedungen. -, Kirchscheiden. -, Kirchscheidungen. Thuring. Cramer, Echard, Magdeburgius.
 Kirchslebens Thuring. Hoffmann.
 Kirchwerder (Hannover, Kr. Winsen a. d. Luhe), Kirchwerderan. Sax., Kirchwerderen. Neukrantz (New-).
 Kirchweyhe (Hannover, Kr. Syke o. Kr. Uelzen), Kirchweya Luneburg. Bremer.
 Kiritzsch s. Kieritzsch.
 Kirizensis s. Kyritz.
 Kirn (Rheinprov., Kr.-St.), Kirnen Palatin. Reinländer.
 Kirschau (Sachsen, AH. Bautzen), Kirschen. Richter.
 Kirschkau (Reuss j. L., LA. Schleiz), Körschke Varisc. Drechsler.
 Kittingensis s. Kitzingen.
 Kittizensis s. Kittlitz.
 Kittlitz (Sachsen, AH. Bautzen o. Brandenburg, Kr. Kalau), Kittizen. Brocatus (Brocc-).

Kitzen (Prov. Sachsen, Kr. Merseburg), Kützen. Reibhand.

- Kitzingen (Unterfranken, BA.-St.), Kittingen. -, Kitzinga Franc., Kitzingen., -Franc. Friß, Mohr, Rudolphi, Wahler.
 Kitzingensis nat. Sax. Düring.
 Kitzscher (Sachsen, AH. Borna), Hitzschenroda Bornen., Ritschenraden. Misn. Winter.
 Klaptow (Pommern, Kr. Kolberg-Körlin), Claptovia Pom. Schultz.
 Klausen (Österreich, mehrere O. dies. Namens), Claussen. Austr. Storch.
 Klausenburg (Ungarn, Kom.-Hptst.), Claudiopolitan. Regenius.
 Klausnitz nat. Misn. (Sachsen, AH. Freiberg) o. Klaussnitz (Sachsen, AH. Rochlitz), Clausnicen., -Sax. Neuhauß, Schencker (-ckler), Schindler.
 Klausthal (Hannover, Kr. Zellerfeld), Clausdal. Sax., Clausenthal., Clausthal., -Cherusc., -Hannover., -Sax., Klausthal. Sax. Boßenius, Brunn, Butterweck, Ey, Hagemann, Kumio, Limpecker, Meyenberg, Schreiber, Sellenstedt, Sulhand, Wagner.
 Klebergensis s. Kleeberg.
 Klebitz (Prov. Sachsen, Kr. Wittenberg), Clobicen. Misn. Zeibick.
 Klebzig nat. Sax. s. Klepzig.
 Kledstadensis, Kledtstätt s. Klettstedt.
 Kleeberg, Mark- (Sachsen, AH. Leipzig), Clebergen., -Misn., Klebergen., Kleeberga Misn. Klauf (-sius), Rothe (-th), Schultze, Wachsmuth.
 Kleina (S.-Weimar, VB. Neustadt), Kleinen. Solger.
 Kleinballhausen (Prov. Sachsen, Kr. Weissensee), Micro Balhusan. Thuring. Siegel.
 Klein Berolinensis March. s. Berlinchen.

Kleinbodungen (Prov. Sachsen, Kr. Grafsch. Hohenstein), Microbodungen. Sax. Höfer.

- Kleinbosensis s. Kleinpöna.
 Kleindüben (Brandenburg, Kr. Sorau), Kleindieba Lusat. Weber.
 Kleineichstedt (Prov. Sachsen, Kr. Querfurt), Kleineichstad. Thuring. Witzleben.
 Kleingera (Sachsen, AH. Plauen) o. Kleingöhren (Prov. Sachsen, Kr. Merseburg), Kleingeren. Misn. Beyer.
 Kleinhartmannsdorf (Sachsen, AH. Freiberg), Kleinhartmannsdorf. Misn., Kleinhartmannsdorf., -Misn. Weinhold (-nold).
 Kleinhaynensis Misn. Hartwig.
 Kleinhelmsdorf (Prov. Sachsen, Kr. Weissenfels), Klein Helmßdorff. Brand von.
 Kleinköhma Misn., Kleinköhnen. s. Kleinkyhna.
 Kleinkonitzensis Lusat. s. Kleinkunitz.
 Kleinkorbetha (Prov. Sachsen, Kr. Merseburg), Klein Korbethe; Büna von.
 Kleinkuhna Misn. s. Kleinkyhna.
 Kleinkunitz (Sachsen, AH. Bautzen), Kleinkonitzen. Lusat. Alberti.
 Kleinkyhna (Prov. Sachsen, Kr. Delitzsch), Kleinköhma Misn., Kleinköhnen., Kleinkuhna Misn. Ferber (Fä-).
 Kleinlangheim (Unterfranken, BA. Kitzingen), Kleinlangheim. Franc. Raab.
 Kleinmühligen (Anhalt, Kr. Bernburg), Micromiliensis Anhalt. Zwingenberg.
 Kleinoschersleben (Prov. Sachsen, Kr. Wanzleben), Öscherbleben; Kotze (Klotz) von.
 Kleinpöna (Sachsen, AH. Grimma). Kleinbosen., Micropehna Misn. Fritzsche, Nebe.
 Kleinröhrsdorf (Sachsen, AH. Dresden-N.). Tzschornicke (Tschornigke, -ike, Tzschörnigke, -ike).

- Kleinsina nat. Misn.** s. Glesien.
Kleinsorau nat. Pol., Micro-Sora
 Lusat, Micro-Soran.
 Cichurius, Wencke.
Kleinsteinberg (Sachsen, AH.
 Grimma), Kleinsteinbergen. Misn.
 Rühle.
Klein Tzocherensis s. Klein-
 zschocher.
Kleinvargula (Prov. Sachsen, Kr.
 Langensalza), Mickro Vargula.
 Engau.
Kleinwaltersdorf (Sachsen, AH.
 Freiberg), Klein Waltersdorf,
 -dorf. Misn.
 Klemm, Meitzner.
Kleinzizensis nat. Misn. s. Gleina
 bei Zeitz.
Kleinzschocher (Sachsen, jetzt zu
 Leipzig geh., Klein Tzocheren.,
 Micrococheren.
 Döler (Döhler), Hahn.
Klepzig nat. Misn. (Prov. Sachsen,
 Kr. Delitzsch), Clebzigen. Misn.
 Weickmann.
Klepzig nat. Sax. (Anhalt, Kr.
 Köthen o. Brandenburg, Kr. Zauch-
 Belzig), Klebzig.
 Schrey.
Klettbach (S.-Weimar, VB. Weimar),
 Klettbach. Thuring.
 Tanner.
Klettenberg (Prov. Sachsen,
 Grafsch., jetzt zum Kr. Grafsch.
 Hohenstein geh.), Comitatus Klet-
 tenberg (-burg).
 Pilgram.
Klettenberg (Prov. Sachsen, Kr.
 Grafsch. Hohenstein), Klettenberg,
 Cherusc., -Gerusc.
 Michaelis, Urbani.
Klettstedt (Prov. Sachsen, Kr.
 Langensalza), Kledstad., Kledt-
 stätt.
 Steuckard (-rt).
Kleve (Rheinprov., Kr.-St.), Cleven.,
 Cliven.
 Euckel, Müntz, Nieß, Schiller
 (Schüler).
Klewitz (Brandenburg, Kr. Königs-
 berg), Clewiz.
 Pusch.
Klinge (Schwarzb.-Sondershausen,
 LA. Sondershausen), Clingen. -,
 Klinga Thuring.
 Eckhart, Fischer.
- Klingenthal** (Sachsen, AH. Auer-
 bach), Klingenthal., -Varisc.
 Barth (-thius), Lockell (-et).
Klitschdorf (Schlesien, Kr. Bunz-
 lau), Klitzschdorff;
 Rechenberg (-gk) von.
Klix (Sachsen, AH. Bautzen).
 Rechenberg (-gk) von.
Klößen (Prov. Sachsen, Kr. Schwei-
 nitz), Cledenen.
 Schmutzer.
Klodra (S.-Weimar, VB. Neustadt
 a. d. Orla), Clodra-, Clodren. Varisc.
 Fritsch (Fritzsche).
Kloschwitz (Prov. Sachsen, AH.
 Plauen), Kloschwicen., -Varisc.,
 Kloschwizen. Misn., -Varisc.
 Mangler, Reibold (-dt) von,
 Schirmer, Tregel (Traegelius).
Kloster (Kr. Hannover, Kr. Witt-
 mund), Kloster Fris.
 Sibaeus.
Klosterbuch (Sachsen, AH. Grim-
 ma), Closterbuch.
 Zeschau von.
Klosterfelde (Brandenburg, Kr.
 Arnswalde), Closterfeld. Neo March.
 Benicke.
Klosterhäseler (Prov. Sachsen, Kr.
 Eckartsberga), Kloster-Häseleren.
 Thuring., Klosterhesleren.
 Fischer, Schmidt.
Klostermansfeld (Prov. Sachsen,
 Mansfelder Gebirgskr.), Closter
 Mansfeld., Klostermannsfeld. Sax.,
 Klostermansfelda Sax., Kloster
 Mansfeldt.
 Nimbs Kohlius, Piell, Reich,
 Scholinus, Seiler.
Kmehlen (Sachsen, AH. Grossen-
 hain), Kmehlen; Cmehlen. -, Cmela
 Misn., Kmehlen., Kmelen. Misn.
 Gebhard (-dus), Kupffer, Lüt-
 tichau (Lüttich) von (a) eq., Vulturius.
Knau (S.-Weimar, VB. Neustadt
 a. d. Orla), Cnawen Varisc., Knawen.
 Köhler (Cöler).
Knauthain (Sachsen, AH. Leipzig),
 Gnauthanen., Knauthan; Knaut-
 hahn., -han., -Misn. Knauthayn.
 Misn.
 Ackermann, Dieskau (Diescau,
 Dießkaw, Discan) a, Erlmann
 (Erl-), Pfeifer, Seidel (Seydel),
 Weyrauch.
Knautnaundorf (Sachsen, AH.
 Leipzig), Knautnaundorf., -Misn.,
- Knautnaundorf.**
 Knautnaundorff., Knautnaundorf.
 Misn.
 Hesse (Heße, Hesße), Langrock,
 Rolle.
Knawensis s. Knau.
Kniegnitz (Schlesien, Ldkr. Lieg-
 nitz o. Kr. Lüben o. Kr. Neumarkt
 o. Kr. Trebnitz), Knichnizen. -,
 Knignizen. Siles.
 Weißbeck (-bach).
Knobelsdorf (Sachsen, AH. Döbeln),
 Knobelsdorf. Misn.
 Ballweck.
Kobershain (Prov. Sachsen, Kr.
 Torgau), Kobershayn.
 Lindenau von.
Koblentz (Pommern, Kr. Uecker-
 münde), Cobolenz. Pomer.
 Fleck.
Koburg nat. Misn., Coburg. Misn.
 Seyffarth.
Koburg nat. Bav. (S.-Koburg,
 Gotha, Hauptst.), Colberg., Coburg.,
 -Franc.
 Albrecht, Außwald (Außefäld),
 Bahn, Barnickel, Barschildt, Ber-
 ger, Beyer, Born, Brehm, Breholdt,
 Brückner, Caroli, Carpvov, Cremer,
 Crugius s. Krug, Crum, Dümlein
 (Dümm-), Eberwein, Einert, Emeß,
 Ernesti, Fischer, Florschütz, For-
 ckel (Fu-), Förster, Fracius, From-
 man, Furckel s. Forckel, Gehra
 von, Geyer, Ginlein (Gihnlein,
 -linus), Gottschalck, Götze, Gra-
 gans, Greiffart, Grensel (-en),
 Güntzel, Haach, Hagel (Hagk),
 Hagelgans (-ß), Hagk s. Hagel,
 Happach, Heinman, Henderich,
 Hölzfel, Hübner, Humann, Kirch-
 bauer, Knauer, Kob, Koch, Krug
 (-ueg, Crugius), Lauterbach, Mar-
 quard, Müller, Mundt, Nachten-
 höfer, Näglein (Radlein), Pertzsch,
 Quarck, Quenzelius, Radlein s.
 Näglein, Ramsperger, Reppert,
 Rhiem, Rumpelius, Sand von, Scher-
 lein, Schertzer, Schlegel, Schlüßler,
 Schultesius, Schwartz, Schwe-
 singer, Seyfried, Siller, Spindler,
 Stempel, Stichlerus, Stüllein,
 Thomae, Ubelmann, Wagner,
 Weber, Weinlein, Weißensehe,
 Wilcke, Ziegler (-erus).

Kobylin (Posen, Kr. Krotoschin),
Coblina Polon.

Rußwurm.

Kochstedt (Prov. Sachsen, Kr. Aschersleben o. Anhalt, Kr. Dessau),
Kochstad. Sax.

Bortfeld.

Köditz (Oberfranken, BA. Hof),
Gotizen. Varisc.

Fischerus.

Koesfeld (Westfalen, Kr.-St.), Coesfeld.

Böttger.

Köhalom s. Repts.

Köhra s. d. folg.

Köhren (Sachsen, AH. Borna) o.
Köhra (Sachsen, AH. Grimma),
Kohrin; Choran., - Misn., Cöhren.,
- Misn., Cora Misn., Coran., - Misn.,
Coren., Koehra -, Kohran. Misn.
Köhren., - Misn., Köhren., - Misn.,
Korena Misn.

Backmann, Böhme, Börner, Frick,
Goldschmied (-id), Grosch, Hillmann,
Hund, König, Leichterhandt,
Marschall von Bieberstein, Müller,
Neubaur, Rothe (-th), Schneider,
Spieler, Spillner (Spielner, Spilnerus),
Tauscher, Tietz, Wagener,
Zencker.

Kolbatz (Pommern, Kr. Greifenhagen),
Colbanec. Pom.

Löwenstein.

Kolberg (Pommern, Kr. Kolberg-Köslin),
Colberga Pomeran., Colbergen., - Pom.,
Collberga Pomeran.

Becker, Berndt, Bernhardi, Berver,
Braunschweig (von), Colbergius,
Dezius, Dittmar, Duchrauw, Eichmann,
Gaßer, Gerlach, Hacken, Heckel,
Heidemann, Henselius, Heße, Iaschius,
Knollius, Kundenreich, Liebherr,
Mauersberger, Meding (-gius),
Minninger, Müller (Müller, Müllerus),
Oldehoff, Pelitz, Schwantes,
Scultetus, Simon, Timaeus (Thi-),
Troder, Weidland, Winter (-ther),
Zehefeld.

Kolbernensis Thuring. s. Kolbra.

Koldenbüttel (Schlesw.-Holstein,
Kr. Eiderstedt), Coldenbüttele.
Eyderostad.

Daßow.

Kolditz (Sachsen, AH. Grimma),
Coldicen., - Misn., Coldicio -,
Colditio-Misn., Cordizen. Misn.

Kolditz.

Apel, Bauer, Brückman, Colditz
(-iz); Carth, Delizius (-icius),
Discher (vgl. Tischer), Eberhard
(-dt), Ebhardt (-hard, -dus),
Engelschall, Felgenhauer, Feureisen
(Feureysen, Fewereisen), Fischer,
Gaulitz, Gräbner, Grohmann, Günther,
Guth, Haberkorn, Hang, Haucke
(-ck, -gke), Haupt, Hedler (-der,
-derus), Heinigke, Hempel, Heße
(-sse), Iunge, Klepe, Knauer, Köhler
(Köl-), Köhner, Köthe, Lehmann,
Leischner, Lindner (-dener), Lochner,
Meyer(-erus), Müller, Naumann,
Neander, Neideck, Personius,
Petsch (-tzech, -tzsche), Praetorius,
Reißland, Römer, Schmidt, Schüttig,
Seifert (-friedt) s. Seyfried, Seiler,
Seyfried (Seifert, -friedt, Seyfriedt),
Stockmann, Straller, Thamm (-am),
Thimner, Tischer (vgl. Discher),
Uhlmann, Wendel, Willius.

Kolkau (Sachsen, AH. Rochlitz),
Kolka;

Taubenheim von.

Kolkwitz (Brandenburg, Kr. Kottbus),
Kalkwizen. Lusat.

Bogius.

Kollenbey (Prov. Sachsen, Kr. Merseburg),
Collenbey-, Culnbeyen. Misn.

Moebius.

Kollm (Sachsen, AH. Oschatz) o.
Kollmen (Sachsen, AH. Grimma),
Colma, - Misn., Colmen., Culmen.
Misn.

Gerber, Hoffmann (-man, Hofman),
Inghanß (-hannß), König,
Plötz von, Reichenbach.

Kollmar (Schlesw.-Holstein, Kr. Steinburg),
Collmaria-, Colmar. Holsat.

Frisius, Graßov (-vius), Horst.

Kollmen s. Kulm.

Kölln a. d. Elbe, nat. Misn. (Sachsen,
AH. Meissen), Colonia Misn.
Günther.

Kölln a. d. Spree nat. Sax.
(Brandenburg, jetzt zu Berlin geh.),
Colonia, - March., - ad Spream
March., Colonien., - March., - ad
Spream, - ad Suevum, Spreva Colonien.,
Suevo Colonien., - March.

Albinus, Buße (-sse), Engel,
Friesse, Gabriel, Gerresheim, Glück,
Gressius, Henckel, Herbert, Höpf-

Kölln a. d. Spree nat. Sax.

ner, Heyde, Ideler, Ieske, Ingolstadt,
Käseweiß, Koeppen, Kotztle,
Krüger, Lange, Lehmann, Leubius,
Linde von der, Pascha, Pfeffer,
Praetorius, Reichenau, Ritter,
Schetgen, Schleich, Schmied,
Schultze (-lze), Sieffert, Thiele,
Thorman, Welle, Wille, Winckels,
Zimmermann.

Kolmar (Elsass, Kr.-St.), Colmaria,
- Alsat.

Andreae, Bürger, Horbius, Klein.

Köln a. Rhein (Rheinprovinz, Rgb.-
Hptst.), Colonia Agrippinen., Coloni-
en., - Bav., - Franc.

Austern (von), Becher a, Capoferreus
s. Isernkop, Duncker, Isernkop
(Capoferreus), Körner.

Konekas s. Kauckas.

Königerode (Prov. Sachsen, Mansfelder
Gebirgskr.), Königerothen.
Mansfeld.

Prüller.

Königseensis s. Königsee.

Königsberg i. d. Neumark (Brandenburg,
Kr.-St.), Königsberga Neomarch.,
Regiomontan. March., - Neomarch.,
Regiomonte -, Regismonte March.

Calovius, Crugerus s. Krüger,
Greulig, Iantico, Karrachius,
Krüger (Crugerus), Schröter,
Schwarm, Ulrici, Urbanus, Wenschendorff.

Königsberg i. Franken (S.-Koburg-Gotha,
LA. Koburg), Königsberg., Königsberg.,
Regiomontan., - Franc., Regismontan.
Franc.

Abesser, Boetzingen, Brust,
Dampfinger, Feuchter, Fischer,
Gratlerus, Hartmann, Krauß (-s),
Lange, Laurentii, Lichtenauer,
Sternbeck.

Königsberg i. Pr. (Ostpreussen,
Prov.-Hptst.), Königsbergen.,
Regiomontan. - Boruss., - Pruß.,
Regiomonte Boruss.

Babatius, Baring, Beckher, Behrenus,
Blanckenfeldt, Blesing (Bläsing),
Böhm, Boye, Bredels, Brock, Cahdaeus,
Calovius (-onius), Christ, Colbius
(Kolbius), Columbus, Crusius,
Dechand, Degen, Derschau (-aw,
Terschau) von (a), Dentzsch,
Deutsch, Dietmer, Drachstett,

Königsberg i. Pr.

Elberus, Erdtmann, Fabritius, Fasolt a, Faustmann, Fengler (Fren-), Feyerabendt, Flaccus, Franckenstein, Freiling, Freitagk, Frengler s. Fengler, Friese, Garsten, Gläser, Goebell, Goldbach, Gorlovius, Grabe, Günther, Harlam von, Heilsberger (Heilßberger, Heylsberg), Hellwig, Henningius, Heylsberg s. Heilsberger, Holländer, Höpner, Horn (-nius), Hunkius (-dius), Keulingk, Kirsten (-enius), Kohlen a, Kolbius s. Colbius, Koyse, Kreß, Kröhoff, Lange, Lehmann, Lepner, Liedert, Lignovius, Matthaei, Mauriti, Mehlhorn, Moestel, Mollerus, Mose, Neufeld, Pöckel, Quandt (-nd, -nt), Rakau (-cka), Ranisch, Reiche, Ritter, Rodeman, Rothausen, Rücker, Sanden von, Schimmel-pfennig, Schreiber, Schreiner, Schuman, Schwenckenbecher, Schwenner, Scrodsky, Segers, Seuberlich, Steinhagen, Stoltz, Teicher (-ger), Terschan von s. Derschau von, Tilesius, Tinctorius (Tinckt-), Ungefug, Vogel, Weger, Wegner, Wengler, Wernerus, Zernickau.

Königsberg i. Böhmen (Böhmen, BH. Falkenau), Kunsberg, -Bohem. Claußnitz, Stübner.

Königsberga Lusat. s. Königsbrück.

Königsbergensis nat. Bav. s. Königsberg i. Franken, -nat. Pol. s. Königsberg i. Preussen.

Königsbrück (Sachsen, AH. Kamenz), Königsberga-, Königsbriga-, Königsbrucca-, Königsbruccen-, Königsbrücka Lusat., Regiomontan. Lusat., -Misn., Regiopontan., Regioponte Lusat.

Erhard (Ehrhart, Erhart), Hauschildt, Iäger, Keiling, Lange, Lode, Meschke (-kius), Neander, Poser, Riesner, Ringk (-gel), Sparbach (Sperbachius), Steiger, Uschner, Volhardt, Waldeck, Wendt.

Königsee (Schwarzb.-Rudolstadt, LA.-St.), Königkseen-, Königsea-, KönigseeaThur., Königseen-, Königseen-, -Schwarzburg-, -Thur., Königseea, Regiseen-, Regissea Thuring.

Königsee.

Abicht, Bergmann, Cellarius, Geist, Gutbier, Heerwagius (Her-), Heßler, Luther, Mönch, Nebeling, Roth, Scherll, Schöps (-pß), Siegfried.

Königsfeld (Sachsen, AH. Rochlitz), Königsfeldt; Königsfelden, Königsfelden., -Misn.

Ende von, Ernesti, König.

Königshofen nat. Misn. (S.-Altenburg, LA. Roda), Königshofen-, Königshoffen. Osterland.

Freiesleben (Freiß-).

Königshofen nat. Bav. (Unterfranken, BA.-St. o. Mittelfranken, BA. Dinkelsbühl), Königshoven., Regis Curia Franc.

Weck (Wegk).

Königshoffen. Osterland. s. Königshofen nat. Misn.

Königshovens s. Königshofen nat. Bav.

Königstein (Sachsen, AH. Pirna), Königstein., Königsteinio Misn.

Alardus, Buchhäuser (-hauser), Patzigk, Schwartze, Streit, Wagner, Werner (-erus).

Königswalden nat. Misn. (Sachsen, AH. Annaberg o. AH. Zwickau), Königswalda Misn., Ko-, Königswalden.

Löffler, Röhlich (Rölig), Sälzer, Seidel, Teubner (-erus).

Königswalde nat. Sax. (Brandenburg, Kr. Oststernberg), Königswalden. Brandenburg.

Riese.

Königswartha (Sachsen, AH. Bautzen), Königswarta-, Königswartha-, Königswarthen-, Königswerda-, Königswerda Lusat., Königswerden.

Berger, Bierling, Coldisch, Lehmann, Mackosius, Pfennig (-ingk).

Konitz (Westpreussen, Kr.-St.), Conecen., Conicen., Conitio-Boruss., Conizen., Cunizen.

Buchholtz, Feld, Hoppe, Pflug, Poltzin, Schumann, Wilcke, Zachert.

Könnern (Prov. Sachsen, Saalkr.), Conarien., -Sax., Connarien., -Sax., Connerien., Kinderen Sax.

Botfeld, Dorla, Eskuch, Fincke, Freuding, Immig, Michaelis, Otto, Strohmeyer (Strom-).

Konnewitz (Sachsen, jetzt zu Leipzig gehörend), Connewizen.

Pahrisch.

Konradsdorf (Sachsen, AH. Freiberg), Conradsdorfen. Löscherus.

Konradsreuth (Oberfranken, BA. Hof), Conradsreutha Varisc.

Frölich.

Könsbergensis nat. Bav. s. Königsberg in Franken.

Konstappel (Sachsen, AH. Meissen), Constapelen. Misn., Cunstappelen. Hundt, Rotsch.

Kopenhagen (Dänemark, Hptst.), Haffnia Dan., Haffnicen., Haffnien., Haffnio Dan., Hafnen., Hafnia-, Hafniae Dan., Hafnien., Hafnio Dan., -Dan. in Selandia, Havnia-, Kopenhagen. Dan.

Adler, Bartholinus, Becker, Bering, Brasch, Bremer, Brochmannus, Deichmann, Doppelstein, Ernesti, Fleischer, Fobius (-ssius), Friderici, Frommuis, Hagenius, Heißer, Heldt, Hirnklow, Hojer, Klaumann, Kreier, Landius, Langius, Lebzelter, Lergard, Leth, Lettingius, Lindemann, Lodberus, Matthias, Motth, Nausenius, Ohme, Oesenius, Reitzer, Resenius, Schlange, Schöller, Schreve, Schröder (-erus), Svaningius (Schwaning), Steinbuch, Stöcken von, Thomeus, Tiedemann, Traellund, Tranberg, Wandalinus, Warberg, Weigkens, Woldenberg, Worm, Zimmer.

Köpenick (Brandenburg, Kr. Teltow), Coepenicen. March.

Wilcke.

Kopenhagenensis Dan. s. Kopenhagen.

Köppernig (Schlesien, Kr. Neisse), Köppernicen. Siles.

Mohrholtz (Mehr-).

Korbach (Waldeck, Kr. Eisenberg), Corbacchio Waldec., Corbacen., Corbacen. Waldec Westphal., -Westphal. Sax., Corbaco Waldec.

Iudenhertzogk, Richardus, Schurzfleisch (Schurtz-), Waldeck, Zerzky.

Korbetha (Prov. Sachsen, Kr. Merseburg), Corbetha Martisburg.

Schönichen (Sche-).

Korbussen (S.-Altenburg, LA. Altenburg), Corbußen. Misn.

Einick (-gk).

- Korena Misn.** s. Kohren.
Körestinensis nat. Pol.
 Bellionis.
Kornberg (Westfalen, Kr. Herford),
 Corenberg, Westphal.
 Albrecht.
Körner (S.-Koburg-Gotha, LA.
 Gotha), Corneran., -Thur., Konren.,
 Körnera Thur., Korneren.
 Backmannus, Hesse, Lieber-
 meister, Seeling, Spindtlerus.
Kornerup (Dänemark, A. Kopen-
 hagen), Cornerop Dan.
 Cornerop.
Kornitz (Schlesien, Kr. Ratibor),
 Korniz Siles.
 Sobeca a liber baro.
Körschke Varisc. s. Kirschkau.
Köselitz (Pommern, Kr. Kammin),
 Cöseliz, Pomer.
 Wilde.
Köslin (Pommern, Rgb.-Hptst.),
 Coslin., Cöslin., Cöslina., Cos-
 lino., Coeslino., Cößalino., Coß-
 lin., Cuslin., Goslin. Pom., Köslin.
 Heydebreeck (-ek) ab, Kitzing,
 Kleffman, Koch, Lehmann, Molden-
 hauer, Müller, Nazius, Polno, Rei-
 neccius, Schwartz, Schweder,
 Stephani, Titel (-elius), Titius,
 Trazedel, Ventislaus, Voglerus,
 Witschky.
Kosma (S.-Altenburg, LA. Alten-
 burg), Cosmen.
 Zschau.
Kossdorf (Prov. Sachsen, Kr. Lieben-
 werda), Cassdorf., Cossdorf. Misn.,
 Costorf.
 Cotta (-tte).
Kösslitz (Prov. Sachsen, Kr. Weissen-
 fels), Coslicen. Misn., Cöslizen.,
 Cößlicen. Misn.
 Eckhardt (Eckart), Lehmann.
Köstritz (Reuss j. L., LA. Gera),
 Kösteritz Geran.; Coe-, Cöstricen.
 Misn., Cystricen., Köstrizen.,
 Kystricen. Misn.
 Biching, Francisci, Richter,
 Räßer, Schumann, Wolframbs-
 dorf a.
Kosweda (Prov. Sachsen, Kr. Zeitz),
 Coswetav.
 Gebler.
Koswig nat. Misn. (Sachsen, AH.
 Meissen), Cosvicen., Coswicen.,
 Coswiga., Coswizen. Misn.
 Baum, Hofmann, Körner.
- Koswig nat. Sax.** (Anhalt, Kr.
 Zerbst), Coswicen., Coswiga An-
 halt.
 Behmerus, Cnuppius, Schubart.
Kotbusiensis Lusat. s. Kottbus.
Köthen (Anhalt, Kr.-St.), Cotena.,
 Cötena, Anhaltin., Cöten., Cotha
 Anhalt., Cothena Anhalt., -Saxo,
 Cothenas, Cöthen., Cothonien.,
 -Sax., Cöthonien., Cotinen. Anhalt.,
 Ketten., Kothena Sax., Köthena
 Anhalt.
 Alex, Angelocrator, Backofen,
 Behr, Biedermann (-man), Böhmer
 (Beh-), Brand, Bronigius, Cautius
 (-tzius), Claeppius, Le Clerc, Crator,
 Diltz, Dithmar, Fresel, Friderich,
 Fuchs, Gescher s. Göscher, Gold,
 Görsch, Göscher (Gescher, Göschen),
 Gubitsch (Grübitsch), Hacke,
 Hackeborn, Hanckwitz, Haneman,
 Helvetius, Herr, Heslerus, Hier-
 thaler, Hubald, Iansen, Johannes,
 Kienstock (Kin-), Knaut, Lange,
 Laschke, Lezius, Löfler (Löffler),
 Müller, Mylius, Naucke, Naumannus,
 Oelerus, Osterburg (-gk), Rauch,
 Sachsus, Soltz, Schenbe, Schlacke,
 Schlichter, Schumacher, Schweitzer,
 Spange, Stange, Stellbogen, Streso,
 Ulrich, Ungar, Unger, Vierthaler
 (Virthalerus), Wagner, Walsdorff,
 Wengeler, Wisius, Zepper, Ziegel.
Kötschau (Prov. Sachsen, Kr.
 Merseburg), Kötscha; Kotzschen
 Misn., Kötzschen., - Misn.
 Ackerman, Burckersrode (Bur-
 chersrhoda, Burckerrode) de.
Köttschenbroda Misn. s. Kötz-
 schenbroda.
Kotta (Sachsen, AH. Dresden), Cotta
 Pirnen., Cotte Misn.
 Daniel, Hauschild.
Kottbus (Brandenburg, Kr.-St.),
 Cobbusien. Lusat., Cotbusien.,
 -Lusat., Cotbusien Siles., Cotbusio
 Lusat., Cothbus. Lusat., Cottbus.,
 -Lusat., Cottwicen. March., Kotbus.
 Lusat.
 Alex, Anesorge, Apitius, Barth,
 Beuche, Broseman, Buberus, Dona-
 tus, Drachholtz s. Trachholtz,
 Ermelius, Gadegast, Huber, Jänichen
 (Je-), Klisching, Knorpius, Kochan,
 Köhler (Köhlerus), Koppe, Krüger,
 Lächerus, Laucovius, Martini,
 Müller, Neumann, Petrinus, Plasch-
- Kottbus.**
 wig, Pristaff, Rehag, Richter,
 Rachelius, Schröder, Schumann,
 Schützius, Stein, Trachholtz (D-).
Kötteritzsch (Sachsen, AH.
 Grimma), Kottericen.
 Weber.
Kottwitz (Dresden, AH. Meissen).
 Pflug a.
Köttichau (Prov. Sachsen, Kr.
 Weissenfels), Köttiga., Köttigavien.
 Misn., Köttingen.
 Fincke, Liebner.
Köttlau nat. Misn.
 Müller.
Kottwitz (Schlesien, Ldkr. Breslau
 o. Kr. Trebnitz o. Kr. Glogau).
 Stössel a eq. Siles.
Kottwitz (Böhmen, BH. Hohenelbe),
 Cotwicen., Kötwtizen. Bohem.
 Hrusky, Unruhe.
Kotzau, Ober- (Oberfranken, BA.
 Hof), Koza Varisc., Közena Franc.
 Abum, Harlesius.
Kotzschen-, Kötzschen. Misn. s.
 Kötschau.
Kötzschenbroda (Sachsen, AH.
 Dresden-Neustadt), Kötschenbroda
 Misn., Kotzschenbroden.
 Lucius, Zieger.
Kowno (Russland, Gouv.-Hptst.),
 Caunen. Littvan.
 Meier.
Koza Varisc. Közena Franc. s.
 Kotzau, Ober-.
Kraberensis Bohemus s. Grabler.
Krailsheim (Württemberg, OA-
 St.), Creilsheim., - Franc.
 Dietlenius, Konnig, Winther.
Krakau nat. Misn. (Prov. Sachsen,
 Kr. Merseburg), Cracavien.
 Fleischer.
Krakau nat. Pol. (Galizien, Hptst.),
 Cracovien., - Polon.
 Carmichell, Duroz, Forbeß,
 Sorger de.
Kranchfeld s. Kranichfeld.
Kranichborn (S.-Weimar, VB.
 Weimar), Cranioborna Thuring.
 Selmnitz von.
Kranichfeld (S.-Meiningen, Kr.
 Saalfeld), Kranchfeld; Cranichfeld.
 Reuss (Ruthenus) dn. a Plavia
 Hnr. X. iun., perillustris et generos.
 dns., dns. in Graitz, Kranchfeld,
 Gera, Schlaitz et Lobenstein,
 Hnr. IV. iun. lin. dns. in Graitz,

Kranichfeld.

Kranichfeld, Gera, Schlaitz et Lobenstein.
Musaeus.

Kranzahl (Sachsen, AH. Annaberg), Cranzahlen-, Cranzalio Misn.
Metzler.

Krappitz (Schlesien, Kr. Oppeln), Crapizen-, Crappitio Siles.
Heine, Schich.

Kraschen (Schlesien, Kr. Grosswartenburg), Groschen;
Prittwitz (Brittwitz) von.

Kratzau (Böhmen, BH. Reichenberg), Schwerdner (-ner).

Kraupa (Prov. Sachsen, Kr. Liebenwerda), Creipen-, Graubach Misn., Kreupensis.

Gerstäcker, Schammelt (Schamelius, Schammel).

Krauschütz (Prov. Sachsen, Kr. Liebenwerda).
Maltitz von.

Krawinkel (S.-Koburg-Gotha, LA. Ohrdruf o. Prov. Sachsen, Kr. Eckartsberga), Grauwinkelen.
Grawinkel Thuring.
Wagner.

Kreba (Prov. Schlesien, Kr. Rotenburg), Kreba Lusat.
Bischoffswerder a.

Kreibau (Schlesien, Kr. Goldberg-Haynau), Kreibavien. Siles.
Feigius.

Kreibitz (Böhmen, BH. Rumburg), Kreibizen-, Kreybizen. Bohem.
Strobach (-bachius).

Kreinitz (Sachsen, AH. Oschatz), Kreunitz;
Pflugk [von].

Kreischau (Sachsen, AH. Dippoldiswalde) o. Kreischau (Prov. Sachsen, Kr. Weissenfels o. Kr. Torgau), Kreyschau; Creuscha Misn., Kreischav., Kreischen., Kreuscha Misn.

Bulde, Fleischer, Golde, Lindennau von, Praetorius, Rex.

Kreisdorfensis Misn., Kreistorp.
Martisburg. Misn.
Müller.

Krema March. s. Kremmen.

Krembergensis Misn.
Heße.

Kremmen (Brandenburg, Kr. Osthavelland), Crema March.
Kriele.

Kremnitz (Ungarn, Kom. Bars), Chemnicen. nat. Bav., Chremnicio-, Cremiz-, Cremnicio Hungar., Cremnicio Pannon., Cremnitio Ungar., Cremniz-, Crömniz-, Gemnicio Hung.

Carlsius, Ferber, Ferdin (Verdin), Freißeisen, Hoffsteter, Langius, Neckel, Regis, Reichel, Schröter, Verdin s. Ferdin.

Krempe (Schlesw.-Holstein, Kr. Steinburg), Cremba-, Crempa Holsat., Crempen-, -Holsat., Crempis-, Krempe Holsat.

Alardus, Bergstädt, Bonenberg, Cläver, Fervenius, Gerhardi, Griefß, Hudemann (-man), Iungius, Lange, Pranger, Schreber, Starck, Wilhadius, Woldenbergius.

Kremzow (Brandenburg, Kr. Prenzlau), Crempztow March.
Schmied.

Kretschau (Prov. Sachsen, Kr. Zeitz), Kretscha-, Kretschacizen., Kröschav., Krozschavia Misn.

Avenarius, Meißner.

Kretzschwitz (Reussj. L., LA. Gera), Kretschavia, Kretzschwizen. Misn.
Wittich.

Kreunitz s. Kreinitz.

Kreupensis s. Kraupa.

Kreuscha Misn. s. Kreischa.

Kreussen (Oberfranken, BA. Pegnitz), Creusa Franc., Creußen., Crusia Franc.

Rinderus, Schmiedt, Thal, Vogel.
Kreuzburg (S.-Weimar, VB. Eisenach), Creutzburg-, -Franc., -Thuring., Crucberg. Thuring., Cruciburg-, -Thuring.

Breithaupt, Ditmar, Getrost, Keyser, Müller, Otto, Pfefferkorn, Reicherdt, Rudolph, Schwartz, Susterff, Wächter.

Kreuzburg (Schlesien, Kr.-St.), Creutzberg-, Cruciburgo Siles.
Gallisch, Heiseler, Littmann.

Kreuzburg (Ostpreussen, Kr. Preuss. Eylau), Creutzburgo Pruß., Cruceburgo Pruten.

Koggins, Otto.

Kreuzburg (Rußland, Gouv. Witebsk), Cruciburgo Livon.
Engelbrecht.

Kreuznach (Rheinprov., Kr.-St.), Crucenau Pal.
Schmied.

Krevese (Prov. Sachsen, Kr. Osterburg), Crevesen. March.

Wernecius.

Kreybicensis Bohem. s. Kreibitz.
Kreyschau s. Kreischa.

Kriebitzsch (S.-Altenburg, LA. Altenburg), Cribicen., Cribizen-, Gribizio Misn., Kribizen-, -Altenburgen.

Ernst, Weber, Zörner (Zöll-).

Kriegstädt (Prov. Sachsen, Kr. Merseburg), Cricksteten.
Cario.

Kriele (Brandenburg, Kr. Westhavelland), Grielen-, Krielen Neo-March.
Linde.

Krimderode (Hannover, Kr. Ilfeld), Crimderoden. Sax.
Ambrosius (-il).

Krimla (S.-Weimar, VB. Neustadt), Crümlla Varisc.
Raschau von.

Krimmitschau (Sachsen, AH. Zwickau), Chrimmitschavien., Crimmicen., Crimmicia Misn., Crimicio, -Misn., Crimmitio Misn., Crimmitschau-, Misn., Crimmitzau-, Crimmitzsch., Crimmitzen-, -Misn., Crimmitzschau., Crimmitio Misn., Crimmitzschavia Misn., Crimtschau, Gritmit. Misn., Grimitzsch Misn., Grimitzschav., Grimitzschau., Grimmicen., Grimmit. -, Grimmitzsch Misn., Grimmitzschau., Grimmitzschavia Misn., Grimmitz-, Grimmitzauvien., Grimmitzschavien. Misn., Grimmitzsch., Grimmitzschau., Grimmitz-, Grimmitzschau. Misn., Grimmitzen., Grimmitzschavien., Grummitzschau. Misn.

Beyer, Celius, Colerus s. Köhler, Deltenborn (-erhorn), Dinter, Frederici, Große, Hase (Haase, Hasius, Hese), Haß, Heilmann, Hermannus (Herr-), Hese s. Hase, Iahn, Kahl, Knüpffer (Knu-), Köhler (Colerus, Kohler, Köler), Kraaße (-se), Kunzius, Lincke, Marggrafe (-grafius), Müller, Otho, Plöcker, Rüdiger, Schar Schmidt (Schaarschmiedt, Schar Schmied, Scherschmid), Schindler, Schlegelius, Schmidt (-ied), Schneider, Schunck, Seidlitz (Seyde-, Seydlitz), Thiel, Trillerus (Trüller), Trummer, Weckmann (Welck-), Weller, Wittig, Zehner.

- Krippenhna** (Prov. Sachsen, Kr. De-
litzsch), Cripena, Kripena, - Misn.
Laurentius (-tii), Schneider.
- Krischwitz** nat. Misn.
Bomsl.
- Kristiania** (Norwegen, Hptst.),
Christiana Dan., -Norweg., Chri-
stianen. Norveg.
Grunerus, Hoppenerus, Moß,
Oxenvad.
- Kristiansand** (Norwegen, Stifts-
Hptst.), Cristiansand. Norveg.
Holst.
- Kröbeln** (Prov. Sachsen, Kr. Lieben-
werda), Cröbelen., Cröbelnen.
Schüler, Winckler.
- Kröbern** (Sachsen, AH. Leipzig),
Crebelen. Misn., Crebra Misn.,
Cröbra, Crebren., Kröberen., - Krö-
bra Misn.
Kell, Kölle, Seyfert (Seyfarth,
Seyfertus, Seyffartus, Seyffert).
- Kröbitz**, Gross- (S.-Altenburg,
LA. Roda) o. Kröbitz, Klein-
(S.-Weimar bei Iena), Crebicen.
Kriegk.
- Kröbra** Misn. s. Kröbern.
- Krock** (S.-Meiningen, Kr. Hildburg-
hausen), Croccavien. Franc.
Weber.
- Kroffdorff** s. Krotzdorf.
- Krögelstein** (Oberfranken, BA. Eber-
mannstadt), Krögelstein. Franc.
Pognerus.
- Krögis** (Sachsen, AH. Meissen),
Krögissen. Misn.
Böhme.
- Krolisch** s. Karlowitz.
- Kröllwitz** (Prov. Sachsen, Kr. Merse-
burg), Croelwiz., Grolbiz.
Arnoldi, Neustadt.
- Krombach** (Ungarn, Kom. Zips),
Crombach. Ungar.
Christophori.
- Krommenhermersdorff** s. Krum-
hermersdorf.
- Kronach** (Oberfranken, BA.-St.),
Coronensis.
Neubachbar.
- Kronschwitz** (S.-Weimar, VB. Neu-
stadt a. d. Orla), Cronspizen. Varisc.
Schlegel.
- Kronstadt o. Brassó** (Ungarn,
Kom.-Hptst.), Corona Transilvan.,
-Transilvan., -Transylvan., - Tran-
sylvan., Coronen., -Transylvan.,
-Ungar., Cronstad. Transylvan.
- Kronstadt o. Brassó.**
Bayer, Bergler, Birlhelmerus,
Bogenerus, Böhmius, Closius, Drauth
(Draudt), Enjedinus, Fillstich,
Fronius, Gottsmeister, Grostaybius,
Gust, Henning, Henrici, Herman-
nus, Kromer (-ner), Lahni, Man-
cksch, Mederus, Neydel, Obbe-
lius, Pertsch, Pfannenschmiedt,
Rhetirus (Rae-), Scheeweiß, Schöp-
pel (Scho-, Schöppelius, Schopp-
fell), Seyler, Spichelius, Textorius.
- Kroppenstedt** (Prov. Sachsen, Kr.
Oschersleben), Croppensted. Sax.
Stegmann.
- Kröschaviensis** s. Kretschau.
- Krosigk** (Prov. Sachsen, Saalkr.),
Großig. Sax.
Hiller.
- Krösseln** (Prov. Sachsen, Kr. Weissen-
fels), Cresa Misn.
Heinichen.
- Krossen** (Prov. Sachsen, Kr. Zeitz,
vgl. d. folg.), o. Krossen,
Nieder- u. Ober- (Sachsen, AH.
Rochlitz), Crossen-, Croßen. Misn.,
Gosnen.
Cramer, Knöffel, Steinfeld.
- Krossen** (Prov. Sachsen, Kr. Zeitz,
vgl. d. vorherg.), Grosna Cizen.,
Großena Osterland., Großenen.,
-Misn.
Oheim, Zeidler.
- Krossen** (Brandenburg, Kr.-St.),
Crosna Siles., Crosnen., -March.,
-Siles., Croßa-, Croßena Siles.,
Croßenen., Crossen., Croßen., Cross-
nen., Grosna -, Grosnen. -, Großa
Siles., Großen.
Bobertag, Bogelius, Bretag
(-tagius), Brose, Cruger (-erus) s.
Krüger, Cubelius, Dübelius,
Faber, Ficker, Genge, Gregori,
Heinße, Helm, Höhe, Iancovius,
Klettschke, Knispel, Knoespelius,
Krüger (Cruger, -erus), Lehmann,
Lincke, Marckisius, Müller (-erus),
Nicaeus, Nicolai, Pfund, Philippi,
(Philip), Polanus, Preuße, Reiche,
Richter, Rosenberg, Rothe, Schiller,
Schmeschke, Schmidt, Schmied,
Spätig, Steinbach, Tünzelius, Völ-
cker, Weife.
- Krostau**, Ober- u. Nieder-
(Sachsen, AH. Bautzen), Crostau,
Crosten. Lusat.
Marche (-chius, Merche).
- Krostewitz** (Sachsen, AH. Leipzig),
Crostewicen. Lips.
Voigt.
- Krotoschin** (Posen, Kr.-St.), Grotto-
schiena Polon.
Laube.
- Krottendorf** nat. Misn. (Sachsen,
AH. Annaberg o. Anger-Krotten-
dorf (Sachsen, jetzt zu Leipzig
geh.), Crodendorff., Crotendorf.,
-Misn., Crottendorff., Gottendorf.
Misn., Grotadorf., Grotendorf.,
-Misn., Grottendorff. Misn., Krotten-
dorf.
Abendroth (-roht), Brunner,
Büchner (L-), Eberwein, Krieg,
Krug, Lächner s. Büchner, Metz-
ner, Meyer, Schindler, Schreiber,
Steger (Stä-), Weichold (Weinhold).
- Krottendorf** nat. Pol., Crotten-
dorfen. Bohem.
Eberwein.
- Krotzdorff** nat. Misn., Cratz-,
Kroffdorff;
Krotzdorff (Cratz-) von.
Krozschavia Misn. s. Kretschau.
- Krügersdorf** (Brandenburg, Kr.
Beeskow-Storkow), Krugersdorf.
March.
Fendler.
- Krumbach** (Sachsen, AH. Döbeln
o. AH. Rochlitz, vgl. Grumbach),
Krumbacen.
Fiedler.
- Krumbachensis** s. Grumbach.
- Krumhermersdorf** (Sachsen, AH.
Pirna), Cromhermersdorf. Misn.,
Krommenhermersdorff.
Falckenhagen.
- Krummenhennersdorf** (Sachsen,
AH. Freiberg), Krummhennersdorf.
Pistorius.
- Krumpa** (Prov. Sachsen, Kr. Quer-
furt), Crumpa Thuring., Krumpa
Siles., -Thuring., Krumpav.
Hack, Scherff (-ffius, Scheff),
Seibicke.
- Krusemark** (Prov. Sachsen, Kr.
Osterburg), Crusemarko, -marcko
March.
Becker.
- Kuckullau** (Sachsen, Kr. Naum-
burg), Cuculovien. Thuring.
Schmidt.
- Kühnau** (Schlesien, Kr. Grünberg),
Kühna.
Hamannus.

- Kühndorf** (Prov. Sachsen, Kr. Schleusingen), Kindorf, Kühndorf Henneberg., Kühndorf., Kundorf. Henneberg., Kundorf. Franc.
Hacke, Schade (-d).
- Kühnhaid** (Sachsen, AH. Chemnitz o. AH. Marienberg), Kühnheida Misn.
Schmiedel.
- Kühnitzsch** (Sachsen, AH. Grimma), Kunitchio Misn., Kunitzsch., Kunitzsch. Wurzen.
- Leypold** (-dt, -dus), Plötz (-öz) a.
- Kühren** (Sachsen, AH. Grimma), Kühr-, Küren. Misn.
Freyberg.
- Kulitzsch** (Sachsen, AH. Zwickau), Calicen., Calizen., Collicen., Culicen., -Var., Culicio -, Kulitsch Misn.
Fluß, Hang, Neumeister.
- Kulm** (Reuss j. L., LA. Gera o. LA. Schleiz) o. **Kollmen** (Sachsen, AH. Grimma), Culmen.
Oppell.
- Kulmbach** (Oberfranken, BA.-St.), Culenbacen., -Franc., Cullenbacen., Culmbacen., -Franc., Culmbachen., Culmbaco Franc.
Albinus, Andreae, Beck, Biel a, Brunnenwaßer von, Christemius, Chytraeus, Crausenecius, Crinos, Döben, Dobenecker, Eckart, Erhardi, Fischer, Franck (-cus), Frantz, Friese, Frischius, Frobenius, Frosch, Glaser, Gückel (-kel), Götz, Grimmig, Gumpert, Helfer, Horn, Kellner, Köhlerus, Kopp, Krug, Kuffner, Lorentz, Lütz, Merkel, Mefeth, Meusel, Moltz, Mühlich, Nesterus, Pieger, Roch, Schäfer (Sche-), Schäfer, Schefer s. Schäfer, Schlos (-es), Schmid, Schnitzer, Schreyvogel, Schultheiß, Schwalbe, Thümmig, Tinher, Tischler, Vischer (-erus), Will, Wolff, Wölfel, Zencker, Zöler.
- Kulmensis nat. Bav.**, Culmen. Bänau von.
- Kulmitz** (S.-Weimar, VB. Neustadt a. d. Orla).
Müllerus.
- Kumlosen** (Brandenburg, Kr. Westprignitz), Cumlosen. Prignizio-March.
Müller.
- Kündelbrückensis** s. Kindelbrück.
- Kundorfensis Henneberg.**, Kundorf. Franc. s. Kühndorf.
- Künebergensis March.** s. Kienberg.
- Kunitzschensis**, Kunitzsch. Wurzen. s. Kühnitzsch.
- Kunnersdorf** (Sachsen, AH. Pirna AH. Döbeln o. AH. Flöha), Connersdorf. Misn., Kunnersdorf.
Timming, Zethuncke.
- Künrow Siles.**
Goscicki (Goschytzki) a.
- Kunsbergensis**, -Bohem. s. Königsberg i. Böhmen.
- Kunzendorf** (Schlesien, viele O. dies. Namens), Conzendorff. Siles. Gretz.
- Kunzwerda** (Prov. Sachsen, Kr. Torgau), Kunzwerda Misn.
Heber.
- Kupfera Lusat.** s. Kupper.
- Kupferberg nat. Misn.**, Cuprimontan.
Schröter.
- Kupferberg nat. Pol.** (Schlesien, Kr. Schönau), Cuprimontan. Siles., Kupferbergen., -Siles., Kupferbergen.
Döring (-gus), Drescher, Fibingerus, Flegel, Springer.
- Kupfersuhl** (S.-Weimar, VB. Eisenach), Windischsulau. Thuring.
Kröck.
- Kupper** (Schlesien, Kr. Lauban o. Kr. Sprottau), Kupfera Lusat.
Dreßler.
- Kupferbergensis** s. Kupferberg.
- Kürens** Misn. s. Kühren.
- Kurland** (Russland, Gouvern.), Corona-Curland., Coronen. Curland., Curon.
Altenbocken von nob., Brincken de eq., Goldberg, Groll Harderus, Heinrici, Kottler (Kaffla?) nob.,
- Kurland.**
Korff eq., Maydel, Michaelis, Mirbach von, Osten von der, gen. Sacken (-ken) nob., Rappe nob., Schmid, Tiesenhausen (Tießenhaußen) nob., Torek nob.
- Kusel** (Pfalz, BA.-St.), Cussella Bav. Behr.
- Kusmens** Holsatus.
Fischer.
- Kusserow** (Pommern, Kr. Schlawe), Käberow Pom.
Ramell a.
- Küstrin** (Brandenburg, Kr. Königsberg i. d. N.), Custrin., Cüstrin. March., -Neomarch., Cüstrino Neomarch., Cystrin., Gustrin. March., -Neomarch.
Adolphus, Bagarus, Barnick, Calovius, Collmann, Damerovius, Dietrich, Fielitz (Filitius), Gladow (-da, -do, -dov), Hoffman, Hückel, Iahn, Kauffmann, Krause, Lange, Liebmann, Mann, Meyer, Poßart, Röberus, Schaper, Schultz (-lz), Wagner, Wiegensdorff, Wotbilen (Wott-), Zieriz.
- Kütten** (Prov. Sachsen, Kr. Bitterfeld), Kütten., -Sax.
Brans, Reuter.
- Kuttenberg** (Böhmen, BH.-St.), Cuttenberg. Bohem.
Claudius, Hoffman.
- Kützens** s. Kitzen.
- Kutzleben** (Prov. Sachsen, Kr. Weissensee), Kutzleben. Thuring. Trost.
- Kybizensis** Misn. s. Kiebitz.
- Kyhna, Gross- u. Klein-** (Prov. Sachsen, Kr. Delitzsch), Kyhnavien., -Delitian., -Misn.
Lappe (-pius).
- Kyritz** (Brandenburg, Kr. Ostprignitz), Hyricen., Kirizen., Kyricen., -Kyricen. March.
Beichell, Brademann, Collasius, Ebling, Gödicke, Kirchhoff (-choff), Levin, Mell, Rau (Raue, Rhau), Schultz, Tegen.
- Kystricens** Misn. s. Köstritz.

L.

- Laasen** (Schwarzburg-Rudolstadt, LA. Rudolstadt o. Reuss j. L. u. LA. Gera) o. Losa, Ober- (s. das.), Laassen., -Laafen. Misn.
Nebius.
- Labes** (Pommern, Kr. Regenwalde), Labesia-Pomer., Pomer. Labes.
Bubllich, Friderici.
- Labtoa** Boruss. s. Laptau.
- Lagendorf** (Prov. Sachsen, Kr. Salzwedel), Lagendorf. Palaco-March.
Fettebach.
- Lagow** (Brandenburg, Kr. Oststernberg), Lagovia March., Lagovien.
Neomarch.
Bodelius, Schmidt.
- Lähn** (Schlesien, Kr. Löwenberg), Lehna Siles.
Alberti, Nitschke, Rüdiger, Scultetus; Vechnerus.
- Lahson** Lusat. s. Lohsa.
- Lainburgensis** nat. Misn.
Schößler.
- Lampertswalde** (Sachsen, AH. Grossenhain o. AH. Oschatz), Lamberswalda Misn., Lamperswalden., Lampertswald. Misn.
Bürger, Iahn.
- Lancisco** Littuanus.
Hein.
- Landau** (Pfalz, Bz.-Hptst.), Landau.
Alsat.
Treiber.
- Landesbergensis** Misn. s. Landsberg nat. Misn.
- Landeshut** (Schlesien, Kr.-St.), Landeshud., -huth. Siles., Landeshutta Siles., Landshuta Siles., Landshut., -hutta Siles., Landtshut.
Beuchel, Bohemus (-ius), Büttner (-erus), Clemens, Crusius (Krauß), Gerlach, Glaeserus, Hell, Iacknerus, Krause, Krauß s. Crusius, Kühn, Liebenwald, Ludwig (-dovici, -dovicus), Neisserus, Reichelius, Schilter, Schneider, Thiel, Tilesius, Wiesener.
- Landkedingensis** nat. Misn.
Gräfe.
- Landsberg** nat. Misn. (Prov. Sachsen, Kr. Delitzsch), Landesberg., Landsberga., Landsberg. Misn., Lantzberg.
- Landsberg** nat. Misn.
Ientzsch, Krüger, Neuman, Pfeil, Richter, Schlenckardi, Tilemann, Weber.
- Landsberg** nat. Sax., L. an der Warthe (Brandenburg, Kr.-St.), Landsberga March., -Neomarch, Landsbergen., -Landsbergo Neomarch.
Clanner, Colbe s. Kolbe, Förster, Frobergius, Gutknecht, Hain, Huß, Iacknerus, Knoch, Kolbe (C-), Kratze, Linck, Maue, Pinnovius, Straube, Trojanus, Xenodochius, Zepernick.
- Landsberg** nat. Pol. (Ostpreussen, Kr. Pr.-Eylau), Landsberga Poruß., Landsbergen. Boruss.
Kleiner, Leidner.
- Landshut** (Niederbayern, BA.-Hptst.), Landshutta Bav.
Hell.
- Landsbergensis** Misn. s. Landsberg nat. Misn.
- Landtshutensis** s. Landeshut.
- Landwüst** (Sachsen, AH. Oelsnitz), Landwüstio Varisc.
Büttnerus.
- Langebrück** (Sachsen, AH. Dresden-Neustadt), Langenbricka-, Langenbrucken. Misn.
Longolius, Pruhm.
- Langefeldensis** s. Lengefeld.
- Lange-Heßensis** s. Langenhessen.
- Langeichstadensis**, Langenaichstadtensis Thuring. s. Langeneichstedt.
- Langenau** (Oberfranken, BA. Teuschnitz), Langenavia Varisc.
Sluter.
- Langenau** (Schlesien, Kr. Guhrau o. Kr. Leobschütz o. Kr. Trebnitz) o. Langenau, Ober- (Kr. Habelschwerdt o. Kr. Löwenberg) o. Langenau, Nieder- (Schlesien, Kr. Habelschwerdt o. Kr. Löwenberg), Langenau Siles.
Zippel (-elius).
- Langenau**, Ober- u. Nieder- (Schlesien, Ldkr. Görlitz), Langenau., Langenovia Lusat.
Helwig, Michaël.
- Langenbach** (Sachsen, AH. Plauen), Langenbacen.
Erhardus.
- Langenberg** (Reuss j. L., LA. Gera o. Sachsen, AH. Glauchau o. AH. Grossenhain).
Mylich(-chius), Schöpffe, Schröter.
- Langenbernsdorf** (Sachsen, AH. Zwickau), Langenbernsdorf., -dorff. Misn.
Albt, Müller, Pichler, Stepner.
- Langenbricka-**, Langenbrucken. Misn. s. Langebrück.
- Langendorf** (Prov. Sachsen, Kr. Weissenfels o. Kr. Zeitz), Langendorff., Langersdorf. Misn.
Falckner, Güntzel, Walther.
- Langendreer** (Westfalen, Ldkr. Bochum), Langentreera Westphal.
Schultze.
- Langeneichstedt** (Prov. Sachsen, Kr. Querfurt), Langeichstad., Langenaichstedt., Langen Eichstat. Thuring.
Kaulwell, Thieme.
- Langenfeldensis** s. Lengefeld.
- Langengruna** Misn. s. Langgrün.
- Langenhennersdorf** (Sachsen, AH. Pirna), Langenheinersdorf., -heinrichsdorf. Misn., Langenhennersdorf. Misn.
Hachenberger, Lodijs (Lohdijs).
- Langenhessen** (Sachsen, AH. Werdau), Lange-Heßen., Langenhessa., -Varisc., Langenhessen. Misn., Langheßen. Misn., Langhessen., Longohassia Misn.
Cramer s. Kramer, Köhler, Kramer (Cramer, Krahrmer), Schuster.
- Langenhorn** (Schl.-Holstein, Kr. Husum).
Boëthius.
- Langenleuba-Niederhain** (S.-Altenburg, LA. Altenburg) o. L.-Oberhain (AH. Rochlitz), Langenleiben., -Misn., Langenleuben.
Braunart (-nhart), Müller, Plarr, Schrot (-tus), Spengler.
- Langenlipsdorf** (Brandenburg, Kr. Iüterbog-Luckenwalde), Macrolypsen. Brandenburg.
Dalaus.

- Langenöls** (Schlesien, Kr. Nimptsch) o. L. Mittel-, Nieder- u. Ober- (Schlesien, Kr. Lauban), Langenöhlsen.
Bütner (Bi-).
- Langenorla** (S.-Altenburg, LA. Roda), Langohrla; Longaorlaven. Beust von, Fleck.
- Langenreichenbach** (Prov. Sachsen, Kr. Torgau).
Silbermann.
- Langenreinsdorf** (Sachsen, AH. Zwickau), Langenreinsdorf, -rhensdorf.
Falckner, Kuchenmeister, Lindemann, Schmiderus, Schneider.
- Langenrinne** (Sachsen, AH. Freiberg), Langerinne.
Schönleben.
- Langensalza** (Prov. Sachsen, Kr.-St.), Langensaltz. Thuring., Langensalzen., -Thuring., Langosalcen., Langsalzen., Longasaltz. Thuring., Longosalisan., -saliban., -saliben., Longosalzen., Saltzen. Thuring., Salza Thuring., Salzen., -Misn., -Thuring.
Albinus, Auerbach (Aurbachius), Behr, Berk, Blech, Brandis, Breithaupt (-haupt), Breuning (-ning), Calenberger s. Kalenberger, Ceumer s. Zeumer, Cotta, Crolach (Czolach), Cyprianus, Czolach s. Crolach, Dedekind, Dickel, Ditmar, Döring, Erbstein, Eulenhaupt, Felsberg, Fischer, Formefeist, Freibergus, Gast, Goisius (Gui-), Graberg, Gräfe (-fius), Guisius s. Goisius, Gunckelmann, Gutbier (Guth-, Guttbier), Hahn, Hasenkerl (Hassen-), Heigius, Heinsius, Hentze, Heydenreich, Heyer, Holach, Höpfner, Hoyer, Hübner, Hugk, Husan, Iungius, Iüngling, Kalenberger (C-), Keuling (Keiling, -ingk), Kirchberger, König, Krause, Kreienberg (-gk, Kreyenberg), Krey, Kreyenberg s. Kreienberg, Krumbholz (Krumpholtz), Kühnhard (Kühn-), Landtschultze, Laner, Laurentius, Leisching s. Leusching, Lerbach, Leusching (Lei-), Lohr, Mentz, Mühlhausen, Nafer, Naser (-sser), Nohr, Oistachenberg, Oplis, Omler (U-), Polax, Poppe (-ppius, -ppo), Quisius, Rediger, Reichart (-dus), Reinboldt (Reim-
- Langensalza.**
boldt, Reinboldt), Reinholdus, Reinboldt s. Reinboldt, Richter, Rimler (Rin-), Rödiger, Rose, Rädelius, Rämpler, Saul, Schmalcaldt, Schmiedt, Schotte, Schröder s. Schröter, Schrön, Schroner (Schrö-), Schröter (-der), Seebach (-bachius), Sege (See-), Simler, Spindeler, Stiefel (-ffel), Stolberg (Stoll-), Thal, Umler s. Omler, Wagner, Weber, Weißenborn, Wengelschatz, Winzeler (Wü-), Withauer, Wolfram, Wünzeler s. Winzeler, Zeumer (Ceu-), Zeuner, Zinckernagel (Zinckenagel).
- Langensehensis Varisc.**
Böhme.
- Langenstein nat. Misn.** (Prov. Sachsen, Kr. Halberstadt?).
Dauth.
- Langenstriegis** (Sachsen, AH. Döbeln), Langenstrignizen. Misn. Andter.
- Langentreera Westphal.** s. Langendreer.
- Langerinne** s. Langenrinne.
- Langersdorfensis Misn.** s. Langendorf.
- Langewiesen** (Schwarzb.-Sondershausen, LA. Gehren), Longopraten. Zimmerman.
- Langgrün** (Reuss j. L., LA. Schleiz), Langengruna Misn.
Bezelius.
- Langheßensis Misn.** s. Langenhessen.
- Langohrla** s. Langenorla.
- Langosalzensis, Langsalzensis** s. Langensalza.
- Lansano Holsat.** s. Lensahn.
- Lantzbergensis** s. Landsberg nat. Misn.
- Lanzendorf** (Oberfranken, BA. Berneck o. Mittelfranken, BA. Ansbach), Lanzendorffen.
Schmidt.
- Laptau** (Ostpreussen, Kr. Fischhausen), Labtoa Boruss.
Scheibenpode.
- Lassan** (Pommern, Kr. Greifswald), Lassanen., Laßena Pom.
Carechius (Caroch-), Hillius.
- Lattorf** (Anhalt, bei Nienburg), Lattorffien.
Schmucker.
- Laua Misn.** s. Laue.
- Lauba, Alt- u. Neu-** (Sachsen, AH. Löbau), Laubacen.
Günther.
- Lauba-Hexapolitan.** s. Lauban.
- Laubacensis Lusat.** s. Lauban, -Pol. s. Lauba.
- Lauban** (Schlesien, Kr.-St.), Lauba-Hexapolitan., Laubacen. Lusat., Lauban., Lauben., Laubia-Lusat., Luba-Lusat.
Abrode, Adolph, Barth, Bartzsch, Bauch, Baudisch, Beer, Bornmann, Böttner, Brückner, Buchold, Bujareck, Büttner (-tner, -tnerus), Calinich, Conradi, Crusius, Cunrad, Cunradi, Ebersbach (-bachius), Eccardus, Engelmann, Erbe, Ferber, Fischer, Flügel, Förster (Foersterus), Geißler (Geis-), Gerber (-eri, -erus), Geßner, Gleißberg, Gommer, Gumprecht (-brecht), Günther, Gutler, Hardt (Hart), Haubdorff (Haugsdorff, -dorffius), Heer, Heino, Helmuth (Hell-), Henelius, Hilscher (-erus, Hilischer, -erus), Hoffkuntz (Hofcünz), Hoffmann (-man, Hofmann), Holstein, Höpfner (-pffner), Hübner, Iacobi, Iäger (Ia-), Ienich (-ign), Irtraut, Kaiser, Kapser (Ke-), Kanius, Kepser s. Kapsler, Kielmann, Kirchhoff (-choff), Kirstenius, Klattwig, Kleinhardt, Kneschke, Knobloch, Knote, Koch, Köhler, Kohlhaaf, König, Krantz, Kreckler, Krusche, Kühn, Lange (-gius), Lemricht, Leonhardi, Lindner, Lischwitz, Lossius, Martini, Mathaei, Meier, Meyrich (Meirichius), Mildner, Möller, Müller, Neumann, Neuhertz (-herz, -herzius), Nüßler, Ölbel, Pauli, Peipert, Piesker, Pietsch (Pitzsch), Pietschmann, Pitzsch s. Pietsch, Queißer, Rathman, Richter, Rohrberg, Sachse, Sanus, Schäfer (Schäfer), Schauertus, Schlegel (Schlägel, Schlegelius), Schmidt, Scholtz (-tze), Schröter, Schultz, Schütze, Schwarzbach (Schwartz-), Schweizer, Scultetus, Seidel, Seidemann, Seilerus, Seltenreich, Sommer (-erus), Spete, Straupitz, Stoll, Theuner, Thilo, Thomae, Thomas, Thomasius, Thomaeus, Tielich, Titzmann, Tollmann, Trömpter, Tschernerus, Tschörtner (-tner),

Lauban.

Tzsentszcher (Tzsentszcher), Wagner, Weiße (Weisius), Wiedemann, Wiesener (Wießner, Wisener), Winckler (-klerus), Würffel, Zaszchwitz.

Laubecensis s. Lübeck.

Laubensis-, Laubia-Lusat. s. Lauban.

Laublinga Saxo, Laublingen. Sax. Labatzky, Lögel.

Laucha (Prov. Sachsen, Kr. Querfurt o. S.-Koburg-Gotha, LA. Gotha), Laucha-Misn., Laucha-Thuring., Lauchen., Lauchia-Thuring.

Bahn (Bohn), Beerreuter, Berbigius (Berbins), Bierwirth, Bohn s. Bahn, Büttner (Bütner), Compast, Erhard, Fischer, Francke, Gebhardus, Gutsmuths, Habermaltz, Hempel, Heynemann, Hilse, Himlerus, Iahr (Jahn), Ienisch (-ischius), Kießling, Koderitzsch (-risch), Kopff, Kraher, Kraut, Maß, Mebius s. Moebius, Meltzer, Moebius (Mebius), Müller, Muncks (Munx), Noch, Penick (-gk), Richter, Schiele (-iel), Schmid, Schröter, Simmerling, Später, Staps, Vogel, Volpius, Vurberger, Wallenburger, Weber, Wunder.

Lauchstädt (Prov. Sachsen, Kr. Merseburg), Lauchstad. Misn., -Sax., Lauchstät. -, Laustad. Misn.

Fesicke, Iasck, Kunth (Kuendt), Virna, Zehme, Zeibigk (-ig, -igius, Ziebig).

Lauc (Prov. Sachsen, Kr. Delitzsch), Laua Misn.

Moser.

Launenburg a. d. Elbe (Schlesw.-Holstein, Herzogthums-Hptst.), Launenburg. Saxo, Leoburg., -Saxo.

Heltig, Keckersin, Krüggert, Pfeiffer, Seeger.

Launenburg (Pommern, Kr.-St.), Launenburg. -, Leoburg. Pom.

Christke, Ianvitz, Tvardocus (Twar-).

Launehain (Sachsen, AH. Zwickau), Schneider.

Lauenstein nat. Misn. (Sachsen, AH. Dippoldiswalde), Lauenstein., -Misn., Leostein. Misn.

Lauenstein nat. Misn.

Bähr, Beer, Bünau von, Bückner, Fischer, Goldammer, Gottschich, Hänich, Kadner, Lose, Richter, Rulcha, Schlintzig, Schmidt (-ied, -iedt), Wenceslai.

Lauenstein nat. Sax. (Hannover, Kr. Hameln), Leostein.

Bodendorff (-dorfius).

Lauenstein nat. Bav. (Oberfranken, BA. Kronach), Lauenstein. Varisc.

Basold, Glück.

Lauf a. d. Pegnitz (Mittelfranken, BA. Hersbruck), Laufa-Noric.,

Laufa-Norimberg., Lauffen-Noric.

Behr, Eschenwecker, Hoffmannus.

Lausa (Prov. Sachsen, Kr. Torgau o. Sachsen, AH. Dresden-Neustadt), Lausa Misn.

Graefe.

Lausanne (Schweiz, Kant. Waadt), Helvetio Lausannen.

Marius.

Lauschka (Sachsen, AH. Döbeln), Luscavien., Misn., Luscovien.

Bertram, Güttnier (Gütner, Guttnerus, Güttnerus), Schütze.

Lausigk (Sachsen, AH. Borna), Lausig. -, Lausnig Misn.

Beutner (-erus), Ebersbach, Köckeritz, Windreuterus, Zieger (Ziger, -her).

Lausitz (Markgrafschaft, jetzt zu Sachsen u. den preuss. Provinzen Brandenburg u. Schlesien gehörig), Lusat.

Bergmann, Boblitz von (a) eq., Bretau von nob., Brettin von eq., Briesen von eq., Dahm de nob.,

Dallwitz (-iz, Dalwitz, -iz, Talwitz) von (a) eq., Debschütz a

s. Döbschütz a, Demritz (Temmeriz) von nob., Döbschütz (Deb-) a eq., Gablenz (-tz) von, Gersdorff

(Gerß-, Görddorff) von (de, a) eq., Götz von eq., Grantze, Heldreich

von eq., Hertel, Hilscherus, Hoberg ab eq., Hoym von nob., Iansen,

Karras a eq., Kirchhayn, Klip von nob., Klitzing (Kliez-) a eq., Knoch

von eq., Könnerritz von eq., Küttleras, Kyau eq., Leubniz a nob.,

Löben (Loeben) von (a, de) eq. (nob.), Lynar de com., Martini, Maxen

de eq., Minckwitz von eq., Neunhertz, Niebelschütz (-üz) von nob.,

Lausitz.

Nostitz (-iz) von (a) eq. (nob.), Oberländer von nob., Opper ab eq.,

Patow, Pentzig a nob., Polenz (-tz) a eq., Ponickau (-igkau, -ikau) von

(a) eq., Raußendorff (Rauschen-) von (de) eq., Rechenberg a eq.,

Reichwald von Kämpfen (Kempffen) eq., Rohr von eq., Rüdinger von,

Sahle (Saala) von der eq., Schönberg (-gk) von eq. (nob.), Schwanitz

a nob., Schweinitz von eq., Seidewitz von eq., Seybeth, Spiller a nob.,

Statterheim von eq., Talwitz von s. Dallwitz von, Temmeriz von s. Dem-

ritz von, Theler von eq., Tschirnhauß (-ß) a eq., Tschesch (Tsesch)

von (a) eq., Uechtritz (Uchteritz, Üchteritz) von (ab) eq., Unruh von nob.,

Vitzthum von Eckstädt (Vietz-, Vitzthumb von Eckstett) eq., Wal-

thersdorff von nob., Wallwitz (Walwiz) a nob., Walthersdorff von,

Walwiz a s. Wallwitz a, Warnßdorff (Warensdorff, Warnsdorf, Wernsdorf)

von eq., Watzdorff von eq., Wernsdorf von s. Warnßdorff von, Wiedebach

von eq. Wolfersdorff (Wolfersdorff) a nob., Ziegler a eq., Ziegler und Klipp-

hausen (Kliepp-) von eq. Lausnigensis Misn. s. Lausigk u. Lausnitz, Kloster-.

Lausnitz (S.-Weimar, VB. Neustadt a. O.), Lausniz. Thuring. Günther.

Lausnitz, Kloster- (S.-Altenburg, LA. Roda), Lausnicen., Lausnizio Misn.

König, Schüller. Lausnitz (Sachsen, AH. Kamenz), Lausnizen. Lusat. König.

Lausnizensis Lusat. s. Lausnitz (Sachsen), -Thuring. s. Lausnitz (S.-Weimar).

Lausnizio Misn. s. Lausnitz, Kloster-.

Laustadensis Misn. s. Lauchstädt.

Lautaria Misn. s. Lauter. Lautenburgensis Swarzenburg. s. Leutenberg.

Lautenthal (Hannover, Kr. Zellerfeld), Lautental. -, Lautenthal. -, Lauterthal. Sax. Ehrenhaus (-ß), Müller, Roël.

- Lauter** (Sachsen, AH. Schwarzenberg), Lautaria Misn., Lauteren., Lautha Misn.
Ficker (-ccer), Geier, Kneschke (-eske), Peuschel, Rachals, Reinwart.
- Lauter**, Ober- (S.-Koburg-Gotha, LA. Koburg), Lautera Franc. Berger.
- Lauterbach** nat. Misn. (Sachsen, AH. Grimma o. AH. Marienberg o. AH. Oelsnitz o. AH. Zwickau o. AH. Pirna o. S.-Koburg-Gotha, LA. Waltershausen), Lauterbaccen., -bacen., -bachen. Misn.
Eckart, Dizelius (Dic-), Gutmuth, Lisnerus, Ludovici, Puschbock (Puschbeck, Pußbeck), Walther, Wolff.
- Lauterbach** nat. Bav. (viele Orte dies. Namens, vgl. d. folg.), Lauterbacen.
Brandes.
- Lauterbach** in Hessen (Oberhessen, Kr.-St.), Lauterbach Hass. Fischer, Kraushaar (Krauß-).
- Lauterberg** (Hannover, Kr. Osterode), Lauterberg. Saxo. Stötzer (-özer).
- Lauterensis** Misn. s. Lauter.
- Lauterhofen** (Sachsen, AH. Zwickau).
Baumann.
- Lauterthalensis** Sax. s. Lautenthal.
- Lauthena** nat. Pol.
Maschwitz (-iz) von.
- Lautha** Misn. s. Lauter.
- Leal** (Russland, Gouv. Esthland), Lealia Liv.
Marck.
- Lebaviensis** s. Löbau.
- Lebegūna**, Lebegunensis Sax. s. Löbejün.
- Lebendorf** (Prov. Sachsen, Saalkr.), Lebendorf. Sax.
Mönch (Männich).
- Lebginensis** Sax. s. Löbejün.
- Leer** (Hannover, Kr.-St.), Leren. Fris.
Bußius.
- Lehesta Thuring.** s. Lehesten.
- Lehestana** Franc. s. Lehesten.
- Lehesten** (S.-Meiningen, Kr. Saalfeld o. S.-Weimar, VB. Apolda), Lehesta Thuring.
Rudolf.
- Lehna Siles.** s. Lahn.
- Lehsten** (Oberfranken, BA. Münchberg), Lehestana Franc.
Kroeber.
- Leibizio** Hungar. s. Leibicz.
- Leibnicensis**, -Misn. s. Leiniz.
- Leibnizio** Varisc. s. Leubnitz.
- Leibicz** (Ungarn, Kom. Zips), Leibicio-Hungar.
Hohmeister (Hom-).
- Leilitz** s. Leulitz.
- Leimbach** (Prov. Sachsen, Mansfelder Gebirgskr. o. Kr. Querfurt o. Hannover, Kr. Hildesheim), Leunbacen. Sax.
Preuser.
- Leimnitz** s. Leubnitz.
- Leina** (S.-Koburg-Gotha, LA. Gotha) o. Leina, Hohen- (Prov. Sachsen, Kr. Delitzsch), Leina Misn.
Zehme (-ne-).
- Leina Martisburgen.** s. Leuna, -Misn. s. Leina.
- Leiningen** (Reuss ä. L., LA. Greiz), Leinungen. Varisc.
Heroldt.
- Leipa**, Böhmisches (BH.-St.), Lipa-Bohem., Lippen. Bohem.
Cotta, Crusius, Elger, Peucerus.
- Leipe** (Schlesien, Kr. Glogau o. Kr. Iauer).
Mendius.
- Leipnitz** (Sachsen, AH. Döbeln) o. Leubnitz (AH. Dresden-A. o. AH. Zwickau), Leibnicen., -Misn., Leipnicen., -Misn., Leipnizen., Leipzen., Leubenicen., Leubnizen. Misn.
Curt, Fehmel, Gerlach, Haubitz von, Köchli, Scroll (Scroll).
- Leipsdorfensis**, -dorffen. s. Leubsdorf.
- Leipzensis** s. Leiniz.
- Leipzig** (Sachsen, Kr.-Hptst.), Lipsen., -sicus, -ien., Lypsien., Lypsius.
Ackermann, Adrian, Alberti, Albrecht, Alert, Altwein, Amelung (Amlung, Ammelung), Anckelman, Andreae (-eas), Anton (Anthon, -nius, Antonius), Apel, Arm und Reich, Arndt, Arnold (-t), Aeschel, Auenbeck (Aunen-, Avenbeck), Auerbach, Aunenbeck (Aven-) s. Auenbeck, Avianus, Ayerer, Babst, Bachmann, Backbusch (-pusch) s. Packbusch, Bähr, Barniski (-ibky, -yski), Barth, Barthel,
- Leipzig.**
Barwaßer (-sser), Bauer, Baum, Baumann, Becker (-ccer, -ccerus, -ker), Behr, Behr von der, Beker s. Becker, Belger, Bellwitz (-iz), Bender, Benisch, Berg von, Berger, Berlich, Bernhardt (-d), Bernstein (Biern-, Birn-), Berthold, Beutel, Bex, Beyer (vgl. Geyer), Bieck (Biccus, Bick, -ckh), Biering s. Buring, Bierling, Biermann, Biernstein s. Bernstein, Bilkau, Binert, Birnstein s. Bernstein, Blanche, Blume, Blümel (Blühm-), Boas, Bock, Bodenstein, Böhme, Bohn (-ne, -nius), Böhnigk s. Bönicke, Bohse s. Bose, Boltzender, Bönicke (Böhnigk, Bönick, Bönig, -igky, Pönicke), Borchold (-dt, -t, Borckholdt), Born (-nius), Börner (Pör-), Bornitius, Bösch (Böschchen), Bösching, Bose (Bohse, Bosius), Boßbeck (Poßbeck), Bothe, Böttger, Böttiger, Boezo, Braun, Breitenfeld, Brendel, Brettschneider, Breunsdorff, Bricius s. Pritius, Brommer, Brose (Brosse), Brückner, Brummer (-erus), Bruno, Brust, Buchner, Buhlmeyer, Bulle, Bülov, Burckhard (-chard, -ghardt), Burg (-gk) von der (de), Burge-meister s. Bürgermeister, Bürger (Bu-), Bürgermeister (Burge-meister), Burghardt s. Burckhard, Burgk von der s. Burg von der, Buring (-gk, -k, Biering), Busch, Büttner (Bütner), Carpov (-ovius), Canzler, Christ, Claus (-se), Cloß s. Klose, Cnollius, Colerus s. Köhler, Conrad, Conradi (-rad), Corvinus, Crahmer (Cramer, -merus) s. Kramer, Crantzius, Crell (-llius) s. Krell, Creusel (-elius) s. Kreusel, Criccetus, Croneberg, Crusius, Cuhn s. Luhn, Cuno, Daleman, Damkluff, Daser, Dehne, Deisch, Deuerling, Dicelius, Dieppolth (Dippolth), Dierich, Dietz s. Dieze, Dietzmann, Dieze (Dietz), Dimpelius, Dinckler s. Dünckler, Dinel, Dohne, Döring, Dornfeld (-dt), Drechfler (Drechselius, -fel), Dreher, Drewer (-euer), Drobitzsch, Dünckler (Di-), Dusel (-sell, -ssel), Eberlein, Eccard (-dus) s. Eckardt, Eccolt s. Eckoldt, Ehtler, Eckardt (Eccard, -dus, Eckard),

Leipzig.

Eckart, Eckoldt (-colt, -ckolt), Eger (Egg-), Ehlich, Ehart, Eichel, Eichholz, Eichhorn, Elbert, Ellinger, Engel, Engelbrecht, Engelmann (Engell-), Engler, Erdmann (-man), Erhardt (-dus), Ernesti, Eschke, Eßler (Eslerus), Etmüller, Eulemann, Fabricius (-itius), Falckner, Feller (-erus), Ferber, Fiebig, Fiebigger, Fiedler, Finckelthaus (-thusius), Findt, Finger, Finsinger, Fischer, Fleck (-gk), Fleischer, Fleischhauer, Forckner Förster, Francke, Franckenstein (-einus), Freifleben, Frenzel, Freund (-dt, -dtt), Frick, Friderich (-icus) s. Friedrich, Friedel, Friederici (vgl. Friedrich), Friedrich (Friderich, -dericus, Friederici, vgl. das.), Friese (Fries, -ieß, -iess, -isius), Fritzsche (Fritsch, -izsch), Fröhlich, Frommann, Fuchs (-sius, -ß), Fuhrmann, Funcke, Gänzel (-ßel), Gardin, Gärtner, Gauch, Gebeler s. Gebler, Gebhard, Gebler (-eler), Geier s. Geyer, Geißke (Gießke), Geißler, Geitner, Georg (-ge, -gius), Georgi, Georgius s. Georg, Gerstenberger, Gesnerus, Geyer (Geier, vgl. Beyer), Gießke s. Geißke, Glande, Glaser, Glanche (-ch, -chius), Gleditsch, Goldstein (Goldstein), Goltzsch (-tsch), Göring, Görlicius, Gösske, Gotsche (Gotz-), Gotthun, Gottschalck, Götz (-tze, -zius), Gotsche s. Gotsche, Gräfe (Gra-, Grefe, Greff), Graff, Gräffe (Gra-), Grantz, Grefe (Greffe) s. Gräfe, Gregorius, Greiner, Griebner (Gribner, Griebnerus, vgl. Grübner), Grimm, Große (-ß, -ßius), Grübner (vgl. Griebner), Grünwaldt (-d), Grüning, Gulden, Günther, Gutnerus, Haberkorn, Habernicht, Hagen, Hager, Hahn, Hammermüller, Hanacker, Hanisch, Hardt (-rt), Hardtmann s. Hartmann, Harnisch, Hart s. Hardt, Härtel s. Hertel, Hartmann (Hardt-, Harttmann), Hartmann von, Hartung (-ttung), Hartwig de, Hartzsch, Hascher, Hase, Haßert (Hass-), Hauboldt, Haupt, Haßmann (-man), Hayn (Hayhn), Hecht, Heckel, Heermann s. Hermann, Heidenreich (-reichius, Heydenreich), Heiland (-dt) s. Heyland,

DIE JÜNGERE MATRIKEL D. UNIV. LEIPZIG II.

Leipzig.

Heimpohl, Heine s. Scheine, Heinrich (-ck, -gk), Heinrich (Heinrici, Henrici), Heinrici (Henrici), Heinsbergk ab, Heintze (-tzius), Heiselbarth, Hemm, Hempel (-elius), Henning (-ig), Henrici s. Heinrich u. Heinrici, Hensberg s. Hentzberger, Heuschel, Hentzberger von (Hensberg), Herbst, Hercklitz, Hermann (Heerman), Heroldt, Herrling, Hertel (Härtell, Hertell), Heße, Hetschold, Hetzer (-zer), Heuschkel, Heydenreich s. Heidenreich, Heyland (Heiland, -dt, Heylandt), Heyne, Hezer s. Hetzer, Hippius, Hoë, Hofheim s. Hoffheim, Hoffenheim (vgl. Hoffheim), Höffer, Hoffheim (Hofheim, Hoffenheim, vgl. Hoffenheim), Hoffmann (Hofm-), Höger, Hohmann (-mannus), Hoekman, Holl, Hollwitz (Holw-), Hommel (Homelius), Hoeneman, Höpner (Höpner), Horn, Hörnigk (-ich, Hornig, -igius, -igk), Hübler, Hülsman (Hülsemannus), Husanus, Hütter, Iäckel (-ll), Jacobi, Jägendörffer, Jäger, Iahn (Ianus), Iänichen, Iänicke, Ianson, Ianus s. Iahn, Ienichen, Ienicke, Ihle, Ilgen, Itzig, Ittig (-gius), Iöcher, Iohn (-nius), Kamberg s. Kemberg, Kämich, Käse, Kayser s. Keyser, Keil (Keyl), Kellerus, Kellner, Kemberg (Kam-), Kern, Kerst, Kersten, Kertzendorff, Keßler, Kettner (Kettnerus), Keumel, Keyl s. Keil, Keyser (Kay-), Kirchner (-erus), Kirstein, Kittelmann, Klein, Klinger, Klippstein, Klöppel (Kloppelius), Klopsch, Klose (Cloß, Kloß), Kluge, Klysenner, Knauer, Knoblanck, Knödel, Knüpfler, Kober, Koch, Köcher (Pharetratus), Köhlau, Köhler (Colerus), Konhardt (-hard), König, Königslöw von, Korckens, Kormart, Körner, Kornmann, Kopy, Kößlitz, Krahe, Kraher, Krahmer s. Kramer, Kram, Kramer (Crahmer, Cramer, -erus, Krahmer), Kraumann (Kreu-), Krauße, Kregel, Krell (Crell, -llius), Kreße, Kreugemann (Kreugmann), Kreumann s. Kraumann, Kreusel (Creusel, -elius), Krüger, Kühlewein (Kühlw-), Kühn (Kuhn, Kühne), Künelius (Künzelius), Kuntsch (-tschius, -ttsch),

Leipzig.

Küstner, Kuttenberg, Lage von der, La Grange (Lagrange), Lamm, Lambergk, Lampe, Lanckisch, Lanckuß s. Langhauß, Lange (-gius), Langguth, Langhauß (Lanckuß, Langhusius), Langhanns (-ß) Langhusius s. Langhauß, Langius s. Lange, Laub (-be), Lauch (-chius), Lawe, Lehmann (-man), Lehmannhaus, Leibnitz (-nütz, Leipnitz), Leiche, Leickher (-herr, Leucker, Leuckher, Leucker, -kher), Leipnitz s. Leibnitz, Leiser s. Leyser, Lentz, Leonhardi, Leucker (-ckher, -ker, -kher) s. Leickher, Leyus, Lepart, Lepetit, Lescher, Lenschner, Leyser (Leiser, Lyser, -erus), Libgen, Lichtner (Liecht-), Liebe, Liebhart (-d), Liechtner s. Lichtner, Lincke, Lindner (-dener, -dnerus), Locher, Lochmann (-man, -mannus), Löde, Löffler (Loffl-, Löffl-), Longolius, Lohse, Lose, Loße, Läderiz, Ludovici (Ludwig), Luft, Luhn (Cuhn), Lyser (-erus) s. Leyser, Maccasius, Magen, Maier s. Mayer u. Meyer, Mancke, Manick (-cke), Mann, Marche, Marci (-cus), Marth, Martin, Matthes, Mauff, Maul, Mauser, Maußberger, May, Mayer (Maier, Mayerus, Meyer, vgl. das.), Mehl, Mehlich (Melich), Meerbach s. Merbach, Meier s. Meyer, Meinig (-ing), Meischel, Meißner, Melber, Melbrig, Melich s. Mehlich, Mencke (-enius, Menkenius), Mengerig, Menkenius s. Mencke, Mensberger, Merbach (Meer-), Mercker, Metzner (-zner), Meurerus, Mey, Meybach (-bacher), Meyer (Mai-, Mayer, Meier, vgl. Maier), Mezner s. Metzner, Michael, Michaelis, Moebius, Mohr, Möller (Mü-), Moltzer, Mörlinus, Mosbach (-bachius, Moßbach), Moßhauer, Möstell, Möglich, Mühlbach, Mühlberg, Mühlmann (Mülmannus), Müller (-erus, vgl. Möller), Müller de, Mülmannus s. Mühlmann, Mylius, Myrus, Nabal, Nachtenhöffer, Nathusius, Naumann, Neander, Nehrlich (Ner-), Neuber, Neuberger (-gk), Neuhoff, Neumann, Neumeyer, Nichterwitz (-itzius, Nichtewiz), Niska (-sca, -ske, -ßke), Nitzschka, Nohr, Noßwitz, Oheim (-mb), Oehl, Olearius, Opitz (-itius,

Leipzig.

-itzius), Örnster, Örtel, Orth, Ortlob, Osius, Ostwald, Oswald, Otto (-tho), Packbusch (Backbusch, -pusch, Pacbusch), Palein, Panisch, Pauli, Pavius, Peicke, Peilicke (-gk, -gke), Peitzsch, Penicke (-gk, -gke), Peter (-tri), Petermann, Petri s. Peter, Petsch, Petzold (Pez-), Petzschman, Pezold s. Petzold, Pfaffe, Pfantz, Pfitzer (-izer), Pflaume, Pflaumer, Pflützer, Pharetratus s. Köcher, Philipp (-ppus), Philippi (-ppus), Philippus s. Philipp u. Philippi, Pietzsch, Pinartus, Pincker (-rt), Pipping, Pirchnerus, Plancke, Platz (-zius), Plesch, Plitz, Pöckel (Pök-), Poelist, Pökel s. Pöckel, Pommer, Pönicke s. Bönicke, Pörner s. Börner, Poßeck s. Boßeck, Pöttsch, Praetorius, Preibisius, Preiser s. Preußer, Preiß (Preis, Preiße), Preißensin (Vreißensin), Preußer (Prei-, Preuser), Pri-tius (Bricius, Prietz, Printz), Prusch, Pufendorff, Putscher (Pützscher), Rabner (Rabenerus, -bnerus), Rath, Ranisius, Ranstädt, Rappold (-dt, -t, -tus), Rapsilber, Rechenberg, Reichardt, Reiche, Reinhardt (-d, -t), Reisch s. Reusche, Reithaupt, Renerus, Reßler s. Rößler, Rettinger, Reusche (Reisch, Reusch), Richter, Riese (-ße), Rinde, Ritter, Ritsch s. Ritzsch, Ritze, Ritzsch (Ritsch, Ritzsche), Rivinus, Röber, Rohrmann (Röhr-), Röllicke (-ick), Romanus, Romstett, Rosa s. Rose, Rosche, Rose (-sa, -ße), Rösener, Rosenfeldt (-feldius, -dt), Rösiger, Rosinus, Roße s. Rose, Rößler (Reßler, Rösler), Rost, Roth (-the), Röttinger (Rottingerus), Rücker (Ruccerus), Ruder, Rüdiger, Rudolph (-dolf, -dolfus, -phus), Rumel, Ryssel (Rüssel, -ßel) von (a), Sacer, Sandritter (Sandtreuter), Sattler, Saube, Sauter, Schacher, Schacht, Schäfer, Schäffer, Schagkwitz s. Schochwitz, Schamberg (-berger), Scheffler (Scheffer, Schefler), Scheibe, Scheine (Heine), Scheler s. Schöller, Scheltz, Scherl (-erel), Schertzer (-rzer), Scheßlerus, Schiebner, Schiele, Schielert (Schil-), Schiepel, Schilert s. Schielert, Schilling, Schilter (-erus),

Leipzig.

Schlaff, Schlegel, Schleiffenheymer (-hainer, -heiner), Schlewitz (wetz, Schlöbitz), Schlumpf, Schmeißer, Schmetz (Schmeltz), Schmid (-dius), Schmidt, Schmied, Schmiedel (-ll), Schmiedt, Schmoll, Schneider (-erus), Schnocke (-ckius, -oocke, Snock), Schober, Schochwitz (Schagkwitz, Schochwiz, Schogkwitz), Schöller (Scheler, Schöler), Schönlandt, Schreckenfelß, Schreiber, Schreiner, Schröter (-dter, Schroeter, Schröterus, -tter), Schubart (-bert), Schubert (-barth, -berth, vgl. Schubart), Schuchart, Schultze (Schultz, Schulzius, Scultetus), Schumann (-man, Schuemann), Schuster, Schütze (-tz, Schütz), Schwartz (-tze), Schwefeler, Schweiger, Schweitzer, Schwencke, Schwendendörffer, Schwertner, Scipio, Scultetus s. Schulze, Securius, Seelen von, Seeliger (Sel-), Sehlern von, Seiffert, Seliger s. Seeliger, Seligmann, Seidel, Senff, Seyfarit, Seyfarth, Seyfert (-dt, Seyfferd), Seyffarth, Seyfferd s. Seyfert, Seyffert, Sieber (Sib-, Sieberus), Siegel, Siegfriedt, Sieps (Sips), Sierich (Sirich), Simon, Simonis, Sinner, Sips s. Sieps, Sirich s. Sierich, Sivert, Snock s. Schnocke, Sohr, Sonntag, Sorgenfrey, Spengler (-erus), Sperling, Spiegelberg, Spieß, Spitzel, Stäger s. Steger, Stahl, Stapienus (Stapp-), Stäps, Starcke, Steger (Stäger, Stegerus), Stein, Steinbach, Steinmetz, Steltzner (-lzner), Stempelius, Stems, Stender, Stenger, Stephani, Stiebritz (Stu-), Stiegler, Stieglitz (-iz, -izius, Stiglizius), Stipper (-erus), Stockflet (-flöth), Stockzahn, Stoll, Storch, Strauch, Strauß, Streckfuß (-fus), Striebe, Strobel, Stübel, Stubritz s. Stiebritz, Sultzberger, (Sulz-), Tackius, Tarnovius, Taube, Tauber s. Teuber, Taucher, Teichmann, Teller (-erus), Teubelius, Teuber (Tau-), Teubner, Teuffenwieser, Tenscher (-tscher), Thiele (Thilo), Thielemann, Thilo s. Thiele, Thinckell s. Tünckel, Thomae, Thomasius (Thomas), Torner, Trautmann, Trempach, Tro-witsch, Trübe, Tümmel, Tünckel

Leipzig.

(Thinckell), Uhlich s. Ulich, Ulau, Ulich (Uhlich), Ursinus, Ubleber, Vater, Veit, Velsteinus, Vetter, Virna, Vogel, Voigt, Vogt, Volckmar, Voll, Vreißensin s. Preißensin, Wach (-che), Wachter, Wacker, Wagner (-erus), Waldt, Walther, Warchau s. Werchau, Wartenberg, Waßerführer, Weber, Weichberger, Weichmann, Weickardt, Weickendandt, Weidemann s. Weidmann, Weidenhammer, Weidling, Weidmann (Weide-), Weigel, Weinmann, Weinreich (-rich, -richius), Weiße (-se, -sse), Weißhan, Weißig, Welsch (-sche), Wendeler, Wenig, Wentzel, Werchau (War-), Werner, Werther, Wiedemann (Wide-), Wieprecht s. Wiprecht, Winckler (-cklerus, -cler, -clerus -kler), Wiprecht (Wiep-), Wirth von, Wittig (Wittich), Wolff (-ffius), Wölfel, Wolkau, Wolter (-ther), Zabel, Zachow, Zeher, Zeller, Zencker, Zenner, Zergiebel, Zetzsche, Zipfel (-pffel), Zittmann (Zite-, Zittemann), Zober, Zoller, Zorn, Zorsch, (Zoursch), Zschau, Zschelley, Zügel.

Leisenaue (Sachsen, AH. Rochlitz), Leusnen. Misn.

Behr (Bähr) von der.

Leisnig (Sachsen, AH. Döbeln) o. Leisnitz (Sachsen, AH. Oschatz), Leisnicen., - Misn., Leisniga Misn., Leisnigen., Leißnicen., Leusnicen., Lisnicen.

Albert, Annenberger, Asther, Baumgarten, Berger, Biener, Braun, Conrad, Cranach, Cuntzius (-ze, -zius) s. Kuntze, Dittmann (Dit-), Eschke, Fehmel (Fechmelius), Fischer, Francke, Freiburger (Freiberg, Freyberger), Fächtnr, Goldschade, Graff (-ffe), Griedner, Günther, Harras, Harres, Haßel s. Heßel, Heidenreich, Held, Henschel, Hentzschel, Herfurth, Heßel (Ha-), Hoier s. Hoyer, Höpnerus, Horn, Hoyer (Hoier), Hübler, Hunold, Iuchtzer (-chser), Iunghans, Kamp-radt, Kaulisch, Köpping, Kunad (-atus), Kuntze (Cuntzius, -nze, -nzius), Lange, Lindner (-dener, -denerus), Lobfincke, Lysthenius, Meese, Meyer, Mylius, Nagel (-elius),

Leisnig.

Naumann, Nicolai, Nitzschke (-ka), Petzsch (-tsch), Reiche, Reinhardt, Rimpler s. Rümpler, Rudolphi, Rümpler (Rim-), Ründeler, Schilling, Schlick, Schneider, Schorll, Schuknecht, Schwartz (-rtze, -rz), Seiler, Seyfert, Steller, Trautman (Traudt-), Ulrici, Weldig, Zacharias, Zösche.

Leisnitz s. Leisnig.

Leißnicensis s. Leisnig.

Leitlitz (Reuss j. L., LA. Schleiz), Leutliza Varisc.

Fritsch.

Leitmeritz (Böhmen, BH.-Hptst.), Litomeric-, Littemoric. Bohem.

Cranz (-tz), Luther.

Leitzkau (Prov. Sachsen, Kr. Jerichow I), Leitzkau; Leizkov. March.

Müller, Münchhausen de.

Lembergensis Siles. s. Löwenberg.

Lemgo (Lippe-Detmold, Amt Brake), Lemco-, Lemgovien. Westphal.

Frohnus, Grotha, Kempfferus, Wiermann.

Lenepa Suecus.

Hiltherhoff.

Lengefeld (Prov. Sachsen, Kr. Mühlhausen o. Kr. Naumburg o. Kr. Sangerhausen o. S.-Weimar, VB. Weimar o. Sachsen, AH. Marienberg) oder Lengenfeld (vgl. das.), Lange-, Langenfelden., Lenge-, Lengenfelden., Lengfelda-Misn.

Badstübner, Binaw, Börner, Dreßler, Ehrlor, Grünwald (Grün-), Klug, Major, Marckfordt (-fardt), Öhm, Pezelius, Pflugkeisen, Pflugkeil, Sachße, Schincke (-mke), Steinbach, Sunthaus, Weißmann, Wetzlar.

Lengelfeldensis Varisc. s. Lengenfelda.

Lengenfeld im Vogtland (Sachsen, AH. Auerbach, vgl. Lengefeld), Lengfeld. Varisc., Lengfeld. Varisc., Lengenfeld., -Varisc., Lengfeld. Varisc.

Bezoldus (P-), Birer s. Pierer, Böhme, Dürr (-rre), Förster, Gaubisch, Hodler (-deler), Höpfert, Krause, Lochmann, Löffler, Mylich (Mi-), Petzold (Pezoldt), Pe-

Lengenfeld im Vogtland.

zoldus s. Bezoldus, Pierer (Birer), Rappold (-It), Schneidenbach (Scheiden-), Starck (-cke, -ckius), Theiling.

Lengfelda Misn. s. Lengefeld, -Varisc. s. Lengenfeld.

Lennep (Rheinprov., Kr.-St.), Lennepa-Montan.

Hackenbergr, Scheibler (-erus).

Lensahn (Schleswig-Holstein, Kr. Oldenburg), Lansano Holsat.

Woldenberg.

Lentzensis s. Lenz.

Lenz (Sachsen, AH. Grossenhain), Lenzen. Misn.

Harnisch.

Lenzen (Brandenburg, Kr. Westprignitz), Lentzen., Lenza-, Lenzena-, Leontien. P., Leontino March.

Betke, Dreusike, Große, Matthiae, Mellesch, Peters, Rotenburg, Schumacher, Schumann.

Lenzensis Misn. s. Lenz.

Leobergensis Boruß. s. Löwenberg (Ostpreussen), -Siles. s. Löwenberg (Schlesien).

Leoburgensis Pom. s. Lauenburg (Pommern), -Pruß. s. Löwenberg (Ostpreussen), -Sax. s. Lauenburg a. d. Elbe.

Leobschütz (Schlesien, Kr.-St.), Leobschütio-Siles., Leobschütz., Leobschütz-, Lobschütz. Siles.

Engelhart, Grundman (Grundt-), Heinrichs (-rici), Reyher (Reyer), Ridelius.

Leocopolitanus s. Weissenstadt.

Leoffersbaccensis nat. Misn. s. Seifersbach.

Leonbergensis, -Siles. s. Löwenberg.

Leontino-March. s. Lenzen.

Leorinus Siles. s. Löwenberg.

Leosteinensis s. Lanenstein.

Leopoldigrunensis Varisc. s. Leupoldsgrün.

Leovallensis Siles. s. Liebenthal (Schlesien).

Lepperwizensis nat. Misn. s. Nepperwitz.

Lezensis Fris. s. Leer.

Leschavia Hallen. s. Lochau.

Leschkirchensis Franc.

Kißling.

Lesna Polon. s. Lessen.

Lessau (Oberfranken, BA. Bayreuth), Leßavien. Varisc.

Kellermann.

Lessen (Westpreussen, Kr. Graudenz), Lesna Polon.

Adami, Adolphi, Arnold, Bretschneider, Buschmann, Döring, Fischer, Francke, Fritzsche, Gräber, Held, Henschel, Hermannus, Langner, Nitzschke, Pfeffer, Radolphi, Succerus, Thlan, Troppaniger, Ursinus.

Lettnin (Pommern, Kr. Pyritz), Lettnin. Pom.

Michaelis.

Leuben (Sachsen, AH. Meissen o. AH. Dresden-Neust. o. AH. Oschatz), Leuba-, Leubena-, Leuben. Misn.

Hebesäcker, Iunghans (-hanß, -hannß), Kleinpaul, Langen, Peißker (-sker), Petermann, Schönland (-dt), Minnius (Winnius).

Leubenicensis s. Leipnitz.

Leubingen (Prov. Sachsen, Kr. Eckartsberga), Leubinga-, Leubingen. Thuring.

Graffenhayn, Roth, Schütze.

Leubnitz (Sachsen, AH. Plauen, vgl. Leipzig), Leimnitz; Leibnizio Varisc.

Bodenhausen von, Streng.

Leubnitzensis Misn. s. Leipzig.

Leubsdorf (Sachsen, AH. Flöha), Leibs-, Leipsdorf., -dorff., Leubsdorf. Misn.

Erikerus, Lange, Rechenberger, Zimmermann.

Leuchoviensis Hungar. s. Leutschau.

Leuckersdorfensis Misn. s. Leuckersdorf.

Leucolymna Thuring., Leucolymnas, Leucolymnaeus s. Weissensee.

Leucopetra Misn., Leucopetraeus, -Misn., Leucopetren. s. Weissenfels.

Leucopolis, -politana. s. Weissenstadt.

Leuckersdorf (Sachsen, AH. Chemnitz), Leuckersdorf. Misn.

Klemm.

Leulitz (Sachsen, AH. Grimma), Leilitz.; Leulizen. Misn.

Finsinger, Schönfeld (-dt) von, Simon.

- Leuna** (Prov. Sachsen, Kr. Merseburg), Leina Martisburg., Leuna Martisburg., - Misn.
Hoffmann, Hornicaeus.
- Leunbacensis Sax.** s. Leimbach.
- Leupoldsgrün** (Oberfranken, BA. Hof), Leypertsgrün; Leopoldgrünen. Varisc., Leupoldsgrünen. Franc.
Hartwig, Laubenterus, Lüchawa.
- Leusnensis Misn.** s. Leisenau.
- Leusnicensis** s. Leisnig.
- Leussow** (Mecklenburg - Strelitz, Kr. Stargard o. M.-Schwerin, AG. Ludwigslust), Leusov. Mecklenburg. Hoyer.
- Leutena Saxo.**
Nicolai.
- Leutenberg** (Schwarzb.-Rudolstadt, LA. Rudolstadt), Lautenburg., Swarzenburg., Leutenberga Misn., -Thuring.
Kaufmann (Kauff-), Metzel, Nüchterlein, Roth (-thius), Thom.
- Leutershausen** (Mittelfranken, BA. Ansbach), Leutershusan.
Michael.
- Leutewitz** (Sachsen, AH. Dresden o. AH. Meissen o. AH. Grossenhain), Leutwitz.
Andreae.
- Leutliza Varisc.** s. Leitlitz.
- Leutschau** (Ungarn, Kom. Zips), Leuchovien. Hung., Leutschovia-, Leutschovien. Ungar.
Benckoviz, Böhm (-me), Chernelius (Dernelius), Fabritius nob., Günther, Kemelinus, Nemeth, Sinapius, Wislicenus (Weisl-).
- Leutschau-Teplitz** Ungar. s. Teplicska.
- Leutschavia Misn.** s. Leutzsch.
- Leutschovia Teplicen.** s. Teplicska, -Ungar. s. Leutschau.
- Leutschovien Ungar.** s. Leutschau.
- Leutwitzensis** s. Leutewitz.
- Leutzsch** (Sachsen, AH. Leipzig), Leutschavia Misn.
Knoblauch.
- Leyden** (Niederlande, Prov. Südholland), Lugduno-Batav.
Frieß, Louckers, Snaphaan.
- Leyensis nat. Misn.**
Kaulwell.
- Leypertsgrün** s. Leupoldsgrün.
- Liba Lusat.** s. Löbau.
- Libau** (Russland, Gouv. Kurland).
- Libau.**
Libau-, Libav. Curon., Lubav. Curland.
Grot, Kühn, Münzer, Smid, Vögeding.
- Libbenensis Lusat.** s. Lübben.
- Libberosa Lusat.** s. Lieberose.
- Libenaviensis nat. Misn.** s. Liebenau nat. Misn., -nat. Pol. s. Liebenau nat. Pol.
- Libenensis** s. Lübbenau.
- Libenoviensis** s. Liebenau nat. Sax.
- Libenthalensis Siles.** s. Liebenenthal.
- Libenwerda Saxo,** Libenwerden., -wertha Saxo s. Liebenwerda.
- Liberosa Lusat.** s. Lieberose.
- Libersee** s. Liebersee.
- Libertwolckwicensis Misn.,** Liebertwolwicen. s. Liebertwolkwitz.
- Libethen** (Ungarn, Kom. Zólyom), Libethen. Ungar., Libeten.
Fabri, Giebenthaler.
- Liboschanensis Bohem.** s. Libusch.
- Libstadensis nat. Misn.** s. Liebstadt (Sachsen), -Thuring. s. Liebstedt (S.-Weimar).
- Libringa Schwarzburg.** Misn. s. Liebringen.
- Libusch** (Böhmen, BH. Karolinenthal) o. Liebtschan (das. BH. Jičín), Liboschanen. Bohem.
Roscherus.
- Lichtemensis** s. Lichtenhain.
- Lichtena** (Brandenburg, Kr. Luckau), Lichtenau. Lusat.
Pitzsch.
- Lichtenau nat. Misn.** (Sachsen, AH. Zwickau), Lichtenau Misn.
Riedel.
- Lichtenau nat. Sax.** s. Lichtenhagen.
- Lichtenberg nat. Misn.** (Sachsen, AH. Freiberg), Lichtenberg., -Misn.
Heinart, Hoffman, Schmieder, Schubarth (-bert), Völcke, Wagner.
- Lichtenberg nat. Misn.** (Sachsen, AH. Kamenz), Lichtenberg., Lüchtenberg.
Heintzschel (-elius, Heintscheilus).
- Lichtenberg nat. Misn.** (Oberfranken, BA. Naila), Lichtenberg. Varisc.
Erb, Hartmann, Seidel (Sey-).
- Lichtenberg nat. Sax.** (Braunschweig, Kr. Wolfenbüttel), Lichtenberg. Sax.
Janus.
- Lichtenberg nat. Polon.** (Schlesien, Ldkr. Görlitz o. Sachsen, AH. Kamenz), Lichtenberga Lusat. Voigt.
- Lichtenburgensis Sax.** s. Lichtenberg nat. Sax.
- Lichtenhagen** (Hannover, Ldkr. Göttingen), Lichtenau. Hanov. Otto.
- Lichtenhain** (Sachsen, AH. Pirna), Lichtemen., Lichtenhayn. Misn.
Conrad, Görschner, Schuz, Stürz (Sturz, Stürz).
- Lichtenhain** (S.-Meiningen, Kr. Saalfeld o. Schwarzb.-Rudolstadt, LA. Königsee), Lichtenhayn. Thuring.
Rosenthal.
- Lichtenstadt** (Böhmen, BH. Karlsbad), Lichtenstad. Bohem.
Fischer, Moses.
- Lichtenstein** (Sachsen, AH. Glauchau), Lichtenstein., -Misn., Lichtenstein. Misn., Lüchtenstein., Photolitha Misn.
Alberti (-tus), Barth, Baßler s. Beßler, Beschel, Beßler (Ba-), Büttner, Colbius, Crabadellius, Donat, Dürr, Eberhardus, Ebhard, Flemig, Francke (-ck), Friedel, Georgi (-ii), Gerber, Godofredus, Göz, Grafe Gretschar s. Kretzschmar, Haber s. Heber, Hammer, Heber (Ha-), Heintze (-nze), Henffling, Herold, Heyselbarth (Hiesel-), Hübler, Kluge, Kopff, Kretzschmar (Gretschar, Kretzmar), Kuntz, Landrock, Löbe (Leo, Lowe), Martini, Reinhold, Richter, Romanus, Rüdellius (Ru-), Schöffler, Schultze (-tz), Schürer, Seyler, Sieber, Siegel, Strobel, Thiele, Vogel, Wagner (-erus), Wahner, Werner (-erus), Wiedemann.
- Lichtentanne** (Sachsen, AH. Zwickau).
Nitzsch (-tsch), Zinsmann.
- Lichtenwalde** (Sachsen, AH. Flöha).
Mevius.
- Lichtensteinensis Misn.** s. Lichtenstein.
- Lieba,** -Lusat. s. Löbau.

- Liebenau nat. Misn.** (Sachsen, AH. Dippoldiswalde), Libenav., -Misn., Luben., Lubenavien., Lubinav. Misn.
Brauer, Graßmann, Paulinus, Wanckel (-elius).
- Liebenau nat. Sax.** (Hannover, Kr. Nienburg), Libenov.
Ritberg.
- Liebenau nat. Pol.** (Brandenburg, Kr. Züllichau-Schwiebus o. Sachsen, AH. Kamenz), Libenav., Liebenau., Liebenavien. Lusat.
Birchholz, Herrmann, Krüger.
- Liebethal** (Schlesien, Kr. Löwenberg o. Kr. Militsch), Leovallen.-Liebethal. Siles.
Rößell (Rösell), Wolterus.
- Liebenwerda** (Prov. Sachsen, Kr.-St.), Libenwerda Saxo, Liebenwerden., -wertha Saxo, Liebenwerda, -wertha Saxo, Lieberwerda Saxo, Lubenwerda, Lübenwerden. Saxo.
Dietzsch, Eschenbach, Gilbertus (Gileb-), Pommer (Pomeranus), Reenk s. Rinck, Richter, Rinck (Reenk, Rinik), Rupitz, Thär, Time, Vögler, Wunderlich.
- Lieberose** (Brandenburg, Kr. Lübben), Libberosa-, Liberosa-, Lyberosen. Lusat.
Halenz (-ns), Schultze (Scultetus), Sperlingius.
- Liebersee** (Prov. Sachsen, Kr. Torgau), Libersee.
Füßel.
- Liebertwolkwitz** (Sachsen, AH. Leipzig), Liebertwolkwizen., Liebertwolkwizen. Misn., Wolckwiz., -Misn.
Kellner, Otto, Seifert (Seyffert).
- Liebestatensis** s. Liebstadt (Sachsen).
- Liebringen**, Gross- u. Klein- (Schwarzburg-Rudolstadt, LA. Rudolstadt), Libringa Schwarzburg. Misn.
Nort.
- Liebschwitz** (Sachsen, AH. Zwickau), Lübschütz-, Lübschwiz. Varisc.
Raschau von, Seidelmann.
- Liebsdorf** (S.-Weimar, VB. Weimar), Liebsdorff.
Lohmen (-ma, -me) von.
- Liebstadt** (Sachsen, AH. Pirna), Libstad., Liebestat., Liebstad. Misn., Lübstad.
Bär (Beer), Born, Fleck, Kühnel, Oelzenius, Richter (-erus), Stepernerus, Ulbricht, Wilisch (-ischius, Willisch).
- Liebstedt** (S.-Weimar, VB. Weimar), Libstad., Liebstad., Liebstad. Thuring.
Bezold, Reichard, Schröter.
- Liebtschanensis Bohem.** s. Libusch.
- Liebwirde Sax.** s. Liebenwerda.
- Liegnitz** (Schlesien, Rgb.-Hptst.), Ligio-Siles., Lignic. Lusat., -Siles., Lignitio-Siles., Ligniz. Lusat., -Siles., Lugnicens., Lygio-Siles.
Alischer, Andrali, Abmann (Asman, -mannus), Auganus, Barthisius, Baudis (-isius), Baumann, Becke, Becker, Beringer, Bernhardi, Beyer, Brachius, Breitenhahn, Brendel, Cadner s. Kadner, Charta, Crusius, Dauerdeck (Deweroeck), Deichsler (Deißler, Deusler), Demelius, Deusler s. Deichsler, Deweroeck s. Dauerdeck, Dove (-vius), Ebersbach, Ebert, Eichhorn, Exnerus, Feigius, Fischer, Francke, Fuhrmann, Gärtner, Geislerus, Gentsch s. Ientsch, Gerhard, Göttlig, Gottschling, Grimm (-im), Große, Gutbier, Hartwig, Hein, Henrici s. Henrici, Heintze von Weißenroda, Hempelius, Henrici (Hein-), Hensel (-elius), Hering, Herold, Hertwig, Heydenreich, Heymann, Hildebrand, Hildebrandi, Hillebrand, Hirschberger, Höfflichen, Hoffmann, Höfchen, Hofman, Hohberg (-berger), Jenisch (Jän-, Iehnisch), Ientsch (Gentsch), Kadner (-erus, Cadner), Kahl (Kael, Kahlius), Kepplerus, Kerger, Keßler (Kescler, Keslerus), Keyser, Kirchstein, Kleinert, Kloßmann von, Koch, Krübel (Krie-), Kühn (-ne), Kutschreuter (Kutschreuterus), Landmann, Lehmann, Lehms, Linck (-cke), Lindner, Lippert, Magirus, Meißner, Metzke, Meurer, Meyer, Michaëliides, Milich (-chius, Millichius), Mörlin (-ling), Neumannus, Pitiscus, Pitzschman, Plaganus, Polius, Purman, Raschke,
- Liegnitz.**
Reimann, Reißner, Reißler, Rhüdelius s. Rüdel, Richter, Rose (Rö-), Rosetus, Rößler, Rothman, Rüdel (Rhüdel-, Rudelius), Sartorius, Scharff, Schindler, Schlaup, Schlibisius, Schlieff (Stieff), Schmidius, Schmolcky, Schneider, Scholtz, Schönwald, Schröter, Schultes, Schultz, Schultze, Schwebel (-elius, Schwäbel), Seideler, Selbstherr, Siebeth, Sommer (-erus), Sperer, Stieff s. Schlieff, Stolle, Stühner, Thebesius, Thilo, Über (Über, Ulber), Volckmann, Warendorff, Walther, Warmbrunn, Weiroch, Werdeck, Weyrauch, Wiehl, Wilenberg, Winther, Witius (Witt-), Wittich (Wuttigius), Wittius s. Witius, Wolff, Wuttigius s. Wittich, Zwilling.
- Liemehna** (Prov. Sachsen, Kr. Delitzsch), Limaena Misn., Limena. Eberhart, Wagner.
- Ligio-Siles., Lignicen.** Lusat., -Siles., Lignitio Siles., Lignizen. Lusat., -Siles. s. Liegnitz.
- Ligomonasteriensis** s. Lügumkloster.
- Limaena Misn.** s. Liemehna.
- Limbach** (Sachsen, AH. Chemnitz, vgl. das folg.), Limbach., -pacen., Limbach., Lymbacen.
Berger, Hoffmann (-man), Kern, Tauscher, Weiße, Winter.
- Limbach** (Sachsen, AH. Meissen o. AH. Oschatz, vgl. d. vorhergeh.), Limbach, Lämpach;
Schönberg (-gk) a.
- Limbach** (Sachsen, AH. Auerbach), Limbach. Varisc.
Lehr.
- Limburg Bohem.**
Ronsperzky.
- Limburg Westphal.** s. Hohenlimburg.
- Limena** s. Liemehna.
- Limlingerode** (Prov. Sachsen, Kr. Graftsch. Hohenstein), Limingeroda
Limlingeroden. Thuring.
Reiße, Schraderus.
- Limpacensis**, -pach s. Limbach.
- Linbachensis** s. Limbach.
- Lincio Austriacus** s. Linz.
- Lindau** (Schwaben, BA.-Hptst.), Lindau., Lindavia Aeronian.
Kreß, Raderus, Schell, Zwillingius.

- Lindaviensis Lusat.** s. Lindow, Neu-.
- Lindenau** (Sachsen, Vorort von Leipzig o. AH. Dresden-Neust. o. AH. Schwarzenberg), Ländenav. Arnold.
- Lindenhardt** (Oberfranken, BA. Pegnitz), Lindenhardten., -Franc. Engelmann.
- Lindenthal** (Sachsen, AH. Leipzig), Lindenthal. Misn. Leopold (-das).
- Linderode** (Brandenburg, Kr. Sorau), Linderoda Lusat. Feller.
- Lindow, Neu-** (Brandenburg, Kr. Lebus), Lindav. Lusat. Haenisius.
- Lingen** (Hannover, Kr.-St.), Liungen. Geiger.
- Linz nat. Misn.** (Sachsen, AH. Grossenhain), Linzen. Felgenhauer.
- Linz nat. Bav.** (Oberösterreich, Kr.-St.), Lincio-Austr., Lyntz. Austr. Berger, Decker.
- Lipensis March.** s. Lippehne.
- Lippa Bohem.** s. Leipa, Böhmisch-.
- Lippehne** (Brandenburg, Kr. Soldin), Lipen., Lippenen. March. Fürstenau, Ost.
- Lippensis Bohem.** s. Leipa, Böhmisch-.
- Lippia Guestphal.** s. Lippstadt.
- Lipprechterode** (Prov. Sachsen, Kr. Grafsch. Hohenstein), Lippichteroda Cherusc., -Thuring., Lipprechtroden. Thuring. Müller, Schröter.
- Lippstadt** (Westfalen, Kr.-St.), Lippia-Guestphal., -Westphal., Lipstad. Brinckmann (Bringman), Kenig, Klotz, Lindemann, Sachtleben, Schwolmann.
- Lipschau** (Schlesien, Kr. Sagan), Lischau. Rechenberg (-gk) von.
- Lipsensis, -icus, -jen.** s. Leipzig.
- Lipstadensis** s. Lippstadt.
- Liptitz** (Sachsen, AH. Mügeln), Lipticen. Misn. Rosinus.
- Liptó-Ujvar** s. Hradek.
- Lisburgo-Haß.** s. Lissberg.
- Lischau** s. Lipschau.
- Lisnicensis** s. Leisnig.
- Lissa** (Posen, Kr.-St.), Lissa-, Lißa Polon. Baum, Beyer, Daum, Goldmann, Hesener.
- Lissa-, Lißa Thuring.** s. Lissen.
- Lissabon** (Portugal, Hptst.), Ulyßipena Lusitan. Borghetti.
- Lissberg** (Oberhessen, Kr. Büdingen), Lisburgo Haß. Schwenck.
- Lissdorf** (Prov. Sachsen, Kr. Naumburg), Lusdorf Thuring. Chemnitius.
- Lissen** (Prov. Sachsen, Kr. Weissenfels), Lissa-, Lißa-Thuring., Lißen. Misn., Lissena. Beßer, Möbius.
- Litauen** (Grossfürstenthum, jetzt zu Russland und Preussen geh.), Lituan., Litthuan. Curtius, Lubonsky.
- Litomericiensis-, Littermoricien.** Bohem. s. Leitmeritz.
- Litthuanus** s. Litauen.
- Liungensis** s. Lingen.
- Livland** (Russland, Gouvern.), Livon. Arenstorff von, Bergk von eq., Diepenbrock a, Funcken de nob., Gellius, Hammel, Helmersen von, Kohl, Korbmacher, Lantingshausen eq., Platern, Rosen eq., Tiesenhausen von baro, Vegesack nob., Vietinghoff (Vitingshoff) nob., Vietinghoff (Vittinghoff) cognom., Scheel eq., Wrangel eq.
- Löbau** (Sachsen, AH.-St.), Laebau-, Lebau-, Liba-, Lieba-Lusat., Lobau-, Lobav-, Lobavia-, Loebau. Lusat., Löbav., Löbavia-, Lubavia-Lusat. Alberti, Baumann, Bayer, Belger, Bergmann (-mannus), Bernauer (Behrnauer), Beyer, Cadner (-erus) s. Kadner, Ehrlich, Fälmer, Feurigijs, Fiebiger (Fibiger, -erus), Fiedler, Gudeborn, Heincke (Heinke), Heino, Henning, Herrmann, Ierichovius, Kadner (Cadner, -erus), Kleinstejn, Küntzel, Lange, Leder, Lehmann, Limmer, Marsnerus, Martini, Maucke (-ck), Mentzel (-elius), Müllerus, Nostwiz, Paul, Pauli, Peicker, Randig, Rebbke, Reinisch, Richter, Sägnitz (-iz, -ütz) s. Segnitz, Schäffer, Schertz.
- Löbau.** Schlencker, Schneider, Schwartzbach, Segnitz (Sägnitz, -iz, -ütz), Seidemann (-man), Stecher, Steinbach, Steinberg, Stephani, Sturtz, Teich, Trautmann, Trautner, Walther, Wünsche, Zeidler (-erus), Zöckel.
- Löbau nat. Sax.** Hällner.
- Löbeckünensis Sax.** s. Löbejün.
- Lobeda** (S.-Weimar, VB. Apolda), Lobendavia Misn. Gotschling.
- Löbejün** (Prov. Sachsen, Saalkr.), Lebegüna-, Lebegunen-, Lebginen-, Löbeckünen-, Löbeginen-, Löbginen-, Löbguna Sax., Löbichynen-, Löbingen. Sax., Löbuchin., Lubichunen. Benneman, Boße, Edeling, Förster, Gneust, Griebzigk (Grubiz), Hoffmann, Koch, Mengerling, Nietzsche, Seifert, Voigt.
- Lobeizio Sax.** s. Löbnitz nat. Sax.
- Löbenberga Siles.** s. Löwenberg.
- Lobendau** (Schlesien, Kr. Goldberg-Haynau), Lobentav. Siles. Gotschling (-gius).
- Lobendavia Misn.** s. Lobeda.
- Lobendorffensis Lusat.** Andraea.
- Lobenstein** (Reuss j. L., LA. Schleiz), Lobenstein., -Varisc. Reuss (Rathenus) dns. a Plavia Hnr. I. iun. lin., Hnr. IV. iun. lin., dns. a Plauen etc., Henricus X. iun. perillustris et generos. dns., dns. in Graitz etc. Bauer, Beyerlein, Bleidner, Dantz (Tantz), Förtzsch, Friedrich, Hanffius, Hartunger, Hememann, Hundertmarck, Kirch, Köcher, Krieg, Krüger, Leipoldt, Marius, Müller, Prager, Söfnig, Spahn, Spindler, Steinmüller, Tamm, Tantz s. Dantz, Voigt, Volckmar, Widemannus.
- Lobentaviensis Siles.** s. Lobendau.
- Löberitz** (Prov. Sachsen, Kr. Bitterfeld), Lo-, Löbriz. Nauman.
- Löberschütz** (S.-Weimar, VB. Apolda), Loberschützio-Thuring. Svab.

- Löbersdorf** (Prov. Sachsen, Kr. Bitterfeld), Lo-, Löppersdorf. Misn. Rämle.
- Löbegaviensis** Misn. s. Löbichau.
- Löbginensis**, Löbguna Sax. s. Löbejün.
- Löbicensis** s. Löbitz.
- Löbichau** (S.-Altenburg, LA. Altenburg), Löbegav. Misn. Seidel.
- Löbichynensis**, Löbingen. Sax. s. Löbejün.
- Löbitz** (Prov. Sachsen, Kr. Weissenfels), Löbicen. Pabst.
- Löbnitz nat. Misn.** (Sachsen, AH. Borna), Löbnitz; Löbnicen. Misn., Loebnizen. Günther (-ter), Rhoelius, Titius, Schönfeld (-dt) von eq. Misn.
- Löbnitz nat. Sax.** (Prov. Sachsen, Saalkr.), Lobeizio Sax., Lobnicen., Löbnitz. Sax. Eberus, Graßhoff.
- Löbrizensis**, Löbriz. s. Löberitz.
- Löbschütz** (Sachsen, AH. Leipzig o. S.-Altenburg, LA. Roda), Lobschüz. Misn., Löbschwiz. Oberdorf, Rothe.
- Löbschützensis** Siles. s. Leobschütz.
- Löbschwizensis** s. Löbschütz.
- Löbsdorf** (Sachsen, AH. Glauchau), Lopsdorf., Losdorfensis Misn. Werner.
- Löbstädt** (Sachsen, AH. Borna), Lobstad. Misn. Greim (-n).
- Löbuchinensis** s. Löbejün.
- Löburg** (Prov. Sachsen, Kr. Ierichow I), Loburg. Sax. Gruner, Hardt, Meyer, Neubauer, Semmler.
- Lochau** (Prov. Sachsen, Saalkr.), Leschavia -, Lochavien. Hallen., -Sax. Albinus, Freund.
- Lochlavia** Siles. Hellwig.
- Löcknitz** (Brandenburg, Kr. Belzig), Locknicen. Camerarius.
- Löcknitz** (Pommern, Kr. Randow), Loecknicen., Löcknitzio- Pom. Klaborst, Reibhand.
- Lockwitz** (Sachsen, AH. Dresden), Lockwic. -, Lockwiz. Misn.
- Lockwitz.** Lohrmann, Lohse (Lose, -sius), Röhrensee.
- Loedelensis** s. Lödla.
- Lodersleben** (Prov. Sachsen, Kr. Querfurt), Loderslebio Sax. Voecius.
- Lödla**, Ober- (S.-Altenburg, LA. Altenburg), Loedelen., Lödlen. Misn. Döring.
- Löfvestado. Löfstaholm** (Schweden, Län Malmöhus), Löfsta. Lillie (Lilien).
- Lohma** (S.-Altenburg, LA. Altenburg), Lohma Altenburg. Wippel.
- Löhma** (Reuss j. L., LA. Schleiz), Löhma Varisc. Oelßner.
- Lohmen** (Sachsen, AH. Pirna), Lohma -, Lohna Misn., Loman. -, Lomenio-Misn. Gritze, Lorentz, Müller, Scheiker.
- Lohsa** (Schlesien, Kr. Hoyerswerda), Loße; Lahsoa Lusat., Losa-Lusat. Büttner (Bütner, Bu-, Bütner), Gersdorf (-storff) von, Rost.
- Lomacensis** Misn. s. Lommatzsch.
- Lomanensis** Misn. s. Lohmen.
- Lomatiensis** s. Lommatzsch.
- Lombska Lusat.** s. Lomske.
- Lomenio** Misn. s. Lohmen.
- Lomizensis** s. Lommatzsch.
- Lommatzsch** (Sachsen, AH. Meissen), Lomac. Misn., Lomatien., Lomizen., Lommac., Lommatien., Lommatzen. Misn., Lommazsch., Lommitio Misn., Lommmzen. Misn., Lomnacen., Lomnic. Misn., -Varisc., Lomniz. Misn., Lumicen., Lummacen., Lummatzsch. -, Lummetsch. -, Lummitsch. Misn., Lummitzsch., Lumnic. -, Lumniz. Misn. Aßmann, Beyer (Baier), Bretschneider, Eschenbach, Fehre, Geschka, Gilbert, Gruhle (-hl, Gruhus), Ioßcke, Kaulbersch (Kandlbersch), Kohl (Kohlins), Kühne, Lindner, Marx (-reus), Matthesius, Mitius, Piltz (Pilitz, Pöltz), Reiche (-chius), Röder, Rudolph, Saupe, Schaudermann s. Tschauermann, Schmeltz (-tzer), Schmied, Schuman, Spillerus, Stohr (-hrius), Tschauermann (Schau-, Tzschauermann), Weiner (Waynerus, Weinerius).
- Lomnicensis Hungar.** s. Lomnicz, Hollo-, -nat. Misn. u. -Varisc. s. Lommatzsch.
- Lomnitz** (Schlesien, Ldkr. Görlitz), Lomnitz; Opper (-ll) von.
- Lomnicz, Hollo-** (Ungarn, Kom. Zips), Lomnic. Hung. Poley (Pohley).
- Lomnizensis** Misn. s. Lommatzsch.
- Lomske** (Sachsen, AH. Bautzen), Lombska Lusat. Minckwitz von.
- Londinensis** s. London.
- Londino Dan.** s. Lunde.
- London** (England, Hptst.), Londinen. Fharrington.
- Londorf** (Oberhessen, Kr. Giessen), Londorf. Haß. Iunckerus.
- Longaorlaviensis** s. Langenorla.
- Longopratenensis** s. Langewiesen.
- Longosalisanus**, -salifan., -saliben., Longosaltzen. s. Langensalza.
- Lonnwitz** (Sachsen, AH. Oschatz), Lonnwicen. Pahrirsch.
- Lonzig** (Prov. Sachsen, Kr. Zeitz), Lonzigen. Misn. Philippi.
- Looswerda Lusat.** Ziegenbalck (Zigen-).
- Lopesoliensis** Ungar. Fidicinis.
- Loppersdorffensis** -, Löppersdorffensis Misn. s. Löbersdorf.
- Lopsdorffensis** s. Lobsdorf.
- Lorenzkirch** (Sachsen, AH. Oschatz), Lorentzkirchen. Misn. Klebe.
- Losa Franc.** s. Losau, -Lusat. s. Lohsa, -Varisc. s. Losa, Ober-Losa, Ober- (Sachsen, AH. Plauen), Losa-, Losen. Varisc. Eckart.
- Losau** (Oberfranken, BA. Pegnitz), Losa Franc. Weiß.
- Losavia ad Regnicium** s. Regnitzlosa.
- Loschwitz** (Sachsen, AH. Dresden-Neustadt), Loschwizen. Misn. Rothe.
- Losdorfensis** Misn. s. Lohsdorf.
- Losensis** Misn. s. Lossen, -Varisc. s. Losa, Ober-.

Lösnicensis, -Misn., Lösnitio Misn., Lös-nizen. s. Lösnitz.

Lossa s. Lossen, -March. s. Losse.
Loße s. Lohsa.

Losse (Prov. Sachsen, Kr. Osterburg), Lossa-March.
Sarnau.

Lossen (S.-Altenburg, LA. Altenburg) o. **Lossa** (Sachsen, AH. Grimma o. Prov. Sachsen, Kr. Eckartsberga), Losen. Misn.
Hoffmann.

Lössnitz (Sachsen, AH. Schwarzenberg o. AH. Freiberg) o. **Lössnitz**, Ober- u. Nieder- (Sachsen, AH. Dresden-Neustadt), Lösnicen., -Misn., Lösnitio-Misn., Lös-nizen.
Bauer, Beyer, Blüher, Brethschneider, Caleiß s. Kahleiß, Conrad, Ehrler, Feltner, Gebhard, Göthel, Grabner, Georgii, Grosse, Günther, Harnisch, Hartzler (-rzer), Hänfler (-seler), Iäher, Iahn, Kahleiß (Cahl-), Kasner (Kofner), Marshner, Mitlacher, Sauerbrey, Schmidt, Stentzel.

Löthayn (Sachsen, AH. Meissen).
Haynitz de eq. Misn.

Lottengrün (Sachsen, AH. Oelsnitz), Löttengrüne Varisc.
Baumgärtel.

Löwenberg (Schlesien, Kr.-St.), Lemberg. Siles., Leoberg., Leonberg. -, Leorin. -, Loebenberga Siles.

Blochmann, Böttner, Crantz, Flügel, Forbeß, Förster, Friederich, Geißler (Geislerus), Gude, Hilliger, Hoffmann (Hofmannus), Hoppe (-ppius), Hübner, Köhler von Mohrenfeld, Kreckeler, Küntzel, Langius, Meltzer, Pfeiffer, Preller, Reußner, Schönbrunn (-brun), Scultetus, Secler, Seiler, Sommer (-erus), Suevus, Thiepold, Ziegert.

Löwenberg (Ostpreussen, Kr. Labiau), Leobergen. Boruß., Leoburgo Pruß.

Kußaw, Twardocus.

Luba Lusat. s. Lauban.

Lubaecensis s. Lübeck.

Lubavia Lusat. s. Löbau.

Lubavus Curland s. Libau.

Lübben (Brandenburg, Kr.-St.), Libbenen. Lusat., Libenen., Lubena -, Lubena -, Lubenen. Lusat.

Lübben.

Colbius (-ig), Crusche (-schius), Engel, Dietrich, Göbel, Heinßke, Heydenreich, Iahn, Kirchofius, Klinguth (Kliegott), Koch, Koellingius, Kretschmar, Ledin, Lehmann, Lindicke (-deka, -deke), Mahling, Mauritius, Meißner, Müller, Musigk, Nicolai, Pfuhl, Pießker, Regis, Rohrberg, Roscius, Rudelius, Schröter, Schultze, Schwartz, Seltenreich, Stedelmann, Telckner, Thilo, Willamus, Ziegler (Zig-).

Lubena Lusat. s. Lubbenau.

Lübbenau (Brandenburg, Kr.-St.), Lubbenau. -, Lubenav. Lusat.

Boblau, Claudius, Fischer, Krüger, Natus, Richter, Scalli, Schultze, Wotavius.

Lubecensis Sax. s. Lübeck, -Siles. s. Lüben.

Lübeck (Deutsches Reich, Freie u. Hansastadt), Laubec., Lubaecen., Lubeca oriundus, Lübeccen., Lubecen. Sax.

Albrecht, Arendts, Backmeister, Balemann, Barthels, Bidermann, Bilderbeck, Blatser, Beck (Bock), Bornofeld, Borchens, Braband, Brandis, Brandt, Brasche, Brombe, Brömsen a, Bruning, Bubach, Burgardi, Busch, Cerizius, Creck, Dahlen (Dale, Dall) von (de), Daßel (-ssel), Deginck, Dravenstedt, Dreyer, Duncker, Dürkop, Egge-lingk, Engenhagen, Erasmi, Escher, Esings, Fischer, Fitzmann (Fitzmannus), Flinte, Fock, Franck (Francke), Friese (Frisius), Gerdes, Götten (-er), Grundt, Grünwald, Gunderman, Hanneken (-enius), Härcker, Haße, Havelandt, Heinrichsen, Henningius, Hude von der, Hüppert, Iabertus, Iencke, Iürgens, Kahlen, Kampferbach, Karfack, Kempeus, Kinne, Klevorn (-korn), Köhn, Kragen von, Krohn, Kruse, Kühn, Lange, Lauff, Lebermann, Le Fevre, Lengerke (-che), Leopold (-dus), Läncke, Lindemann, Linden-berg, Lintzen von, Liponius, Lippe, Lochman, Lüderus, Lüneburg von, Marquardt, Meding, Menke, Mes- torph (Metstorpius), Meyer, Michaelis, Möllenhoff, Möller, Mül- ler (Mu-), Nährmann, Neuhusen (New-), Nöttelmann, Oloffsen, Plant-

Lübeck.

kau, Plönnies, Quaalmann, Reiche, Reimarus, Reißner, Rieck, Ries- mann, Ritter, Rodde, Rohn, Saffius, Schacht, Schaubius, Schumacher, Schönemann, Spangenberg, Starck, Stein, Stitten a, Sucken, Tüchler, Thunemann (Tu-), Tunder, Ver- meeren, Vogelius, Weldige, Wes- denhoff s. Westhoff, Westerbayde, Westhoff (Wesdenhoff), Wikken von, Winckler, Winter.

Lüben (Schlesien, Kr.-St.), Lauba Siles., Lubecen. -, Lubena -, Luben- en. Siles.

Bartsch (-ttsch), Feyerabend, Förster, Francke, Funccius, Fun- ckardus, Hancius, Hartardus, Hol- stein, Hornigius, Hörning, Hosman, Kirchhoff (-choff), Kittel, Lemberg (-bergius), Profe, Purmann (-man- nus), Ruthardus, Schreiber, Schultze (-ze, -zius).

Lubena Lusat. s. Lubben., -Siles. s. Lüben.

Lubenaviensis Lusat. s. Lübbe- nau, -Misn. s. Liebenau nat. Misn.

Lubenen Lusat. s. Lubben., -Misn. s. Liebenau nat. Misn., -Siles. s. Lüben.

Lubenwerda, Lübenwerden. Sax. s. Liebenwerda.

Lubestadensis Thuring. s. Lieb- stedt.

Lubicensis nat. Misn.

Erasmi, Ritter.

Lubichunensis s. Löbejün.

Lubinaviensis Misn. s. Liebenau nat. Misn.

Lublin (Russland, Gouv.-Hptst.), Lublin. Polon.

Hohgräff (Hogreff).

Lübschutizensis-, Lübschwizen. Varisc. s. Liebschwitz.

Lübstadensis Misn. s. Liebstadt.

Lübz (Mecklenburg-Schwerin, AG.- Hptst.), Lübz. Mecklenburg.

Hartwig.

Lucaviensis, Lucca -, **Luccau** -, **Luccavia** -, **Luccavien.** Lusat. s. Luckau.

Luccaviensis, - Misn., **Luccen.**, **Luccovien.** s. Lucka.

Luccrimensis nat. Sax.
Cleve.

Lucena Misn. s. Lützen.

- Lüchow** (Hannover, Kr.-St.), Luchavien. Sax., Luchovia Luneburg.
Becker, Sander, Schöffler, Voltsche, Wollenhagen.
- Lüchtenbergensis** s. Lichtenberg.
- Lüchtenburgo Holsat.** s. Lütjenburg.
- Lüchtensteinensis** s. Lichtenstein.
- Lucka** (S.-Altenburg, LA. Altenburg), Luccavien., - Misn., Luccen., Luccovien.
Ackermann, Berger, Bünau (Bühne) von, Fischer, Freund, Gerber, Müller, Rinhuberus, Satler, Schade, Schammelius, Winckler.
- Luckau** (Brandenburg, Kr.-St.), Lucca-, Luccau-, Lucavien. Lusat., Luccavia, Luccavien. Lusat.
Aeccius s. Eccius, Adami, Altmann, Artus, Briesemeister, Bücher, Coccius, Crucianus, Eccius (Aeccius), Eberhardus, Eichholz (-choltz), Elsel, Exs (Ex, Exß), Fleischer, Franck, Gebhardt, Georgi, Getschmann (-mar), Gröer, Hanckel, Hauptvogel, Hentsche, Heugel, Iahn, Kedstobius, Kieß, Lange, Lehmann (-man), Liebe, Meusel (-ll, Meysel), Michael, Möllerus, Neumann (Neander), Ösel, Paserin, Rammel, Retslobius, Richter, Rudelius, Saßel, Sattler, Schammelius, Schilling, Schneider, Schroter, Schubart (-th), Schultze, Starcke, Sturm, Zimmer, Zimmermann (Zuemermann).
- Luckenwalde** (Brandenburg, Kr. Iüterbog-Luckenwalde), Luckenwalden. Magdeburg., - Sax., Luckowalden. Sax.
Iumak (-nart), Quappe, Schultz, Seiler.
- Luditz** (Böhmen, BH.-St.), Ludizen. Bohem.
Fridelius.
- Ludwigstadt** (Oberfranken, BA. Teuschnitz), Iodstaden. -, Ludovicopolit. Franc., Ludstadia Franc., - Thuring.
Feder, Hager, Liebius, Wagner.
- Luga** (Sachsen, AH. Sachsen), Luga, Lugen. Misn.
Francke (-ck).
- Lugduno Batavus** s. Leyden.
- Lugensis** Misn. s. Luga.
- Lugnicensis** s. Liegnitz.
- Lügum Kloster** (Schleswig-Holstein, Kr. Tondern), Ligomonasterien. nat. Pol. [?].
Brouhn.
- Lumicensis**, Lummacen., Lummatzsch. -, Lummetsch. -, Lummitsch. Misn., Lummitzsch., Lumnicen. -, Lumnizen. Misn. s. Lommatzsch.
- Lunaburgensis**, Lunaeburg., - Sax. s. Lüneburg.
- Lund** (Schlesw.-Holstein, Kr. Tondern), Lunden. Ditmar.
Sturm.
- Lunde** (Dänemark, Amt Odensee o. Amt Ribe o. Amt Svendborg), Londino Dan.
Schwartz.
- Lündenaviensis** s. Lündenau.
- Lundensis** Ditmars. s. Lund.
- Lüneburg** (Hannover, Rgb.-Hptst.), Lunaburg., Lunaeburg., - Saxo, Lüneberg., Lüneburg., - Sax.
Backmeister, Bartmann, Berens, Berckenthin (Berkentin), Bletz (-atz), Blech, Bockfisch (Buck-), Bodenzipper, Bölschenius, Bollenberg, Borcholten, Borlenius, Brasch, Broitzem (Breitzen) a, Buckfisch s. Bockfisch, Bühren von, Bülow (Bülo) a, Burmeister, Busch (-sche), Busse, Claßen, Colteman s. Koltemann, Cramer, Crolow (-ov), Cubach, Daßel (-ssel) a, Diestler, Dithmers, Dobingk, Döring, Dralle (-lius, Tralle), Drescher, Elers, Ellerndorf, Enckhausen, Fickius, Fint (-nx), Friese, Friesendörffer, Fulda (Fullen) von nob., Gatke, Gause, Gretzenius, Gryphiander, Haacke, Hanniel, Hasperg ab, Hecht, Heinrichs, Hennsenius, Hitzacker a, Hoffmannus, Holstenius, Holtemann, Kelp, Knoch, Koltemann (Colteman), Lende, Lenicer, Lüderiz, Lutterloh, Macht, Macrinus, Manike, Mayer, Meding (-ck) von, Meinichius, Melbeck, Metzendorf, Meyer, Mottfeld, Müller, Oldecop, Otto, Overbeck, Panningke, Pape, Pfeiffer, Petritz, Reineccius, Rieckmann, Sawart, Schierhorn, Schröder, Schultze (-lze), Schwertfeger, Stammetz, Starck (-cke), Stechau, Stein, Stern, Strauß, Thiel (Tiehl), Tilemann, Tralle s. Dralle, War-
- Lüneburg.**
mens, Wedig, Weidemann, Wense a eq., Wiegers, Wiezendorf, Wolff, Wunderling, Zarstedt de, Zielmann s. Zillmann, Zienius, Zillmann (Ziel-), Zimmermann.
- Lüneburgensis** Boruss.
Gallinsky.
- Lungwitz** (Sachsen, AH. Dippoldswalde), Lungwizen.
Sontag.
- Lunitzschensis** nat. Misn.
Petzsch.
- Lunzenau** (Sachsen, AH. Rochlitz), Luntzavien. Misn., Luntzenau., Luntzenav., Lunzena Misn.
Bachmann (Bauh-), Einsiedel von, Felber, Größer.
- Luppe** (Sachsen, AH. Oschatz), Lupa Misn.
Scheucker (Scheucker).
- Lusan** (Reuss j. L., LA. Gera), Lusen. Mey.
- Lusatus** s. Lausitz.
- Luscaviensis** Misn., Luscovien. s. Lauscha.
- Lusensis** s. Lusan.
- Lusdorff** Thuring. s. Lissdorf.
- Lütgendortmund** (Westfalen, Ldkr. Dortmund), Parva Tremonia Marcan., - Westphal., Parvo Tremonian.
Mentz (-nz).
- Lütgenrode** (Hannover, Kr. Northeim), Lütkenrode.
Lindeman.
- Lütjenburg** (Schlesw.-Holstein, Kr. Plön), Lüchtenburgo -, Lütkenburg Holsat.
Bolte, Brasche, Matthiae, Selmer.
- Lütkenburgo Holsat.** s. Lütjenburg.
- Lütkenrodensis** s. Lütgenrode.
- Lüttringhausen** (Westphal., Kr. Olpe), Lüttringhusa Westphal., Lütterinsghus. Thuring [!].
Schmid (-dius, -idt).
- Lützelstein** (Unterelsass, Kr. Zabern), Lüzelstein.
Beyer.
- Lützen** (Prov. Sachsen, Kr. Merseburg), Lucena Misn., Lutzen., Lützen., - Misn., Luzen., Lützen., Luzena Misn.
Arnold, Berger, Blühmel, Böhme, Börfel, Böttiger (-ttger), Dörffel, Förster, Frauendorff, Gabhivius

Lützen.

(Iab-), Glaser, Hartmann, Haumann, Heinse, Hentschel, Hildebrand (-dt), Hoffman, Jacobi, Iabhovius s. Gabhovius, Istenius, Kirsten, König (-gk), Kunnige(-inge, Kunige), Loth, Lucae, Lystenius (Lysth-), Müller, Pusch, Regis, Schammelius, Scheid (-dt, -tt), Schmidt (-iedt), Seyfriedt, Steinbrecher, Stockmann, Tummel, Ulle (Ü-), Vogel, Wallenburg (-burger), Wenigel.

Lützensömmern (Prov. Sachsen, Kr. Weissensee), Mucrosomerden. Winzer.

Lützkewitz (Prov. Sachsen, Kr. Zeitz), Lütscowicen. Misn. Rüdling.

Lützschena (Sachsen, AH. Leipzig), Lüttschena Misn., Lutzschena. Bornmann.

Luxemburg (Grossherzogthum o. dessen Hauptst.), Lüzemburg. Charlier.

Lyberosensis Misn. s. Lieberose.

Lygio Siles. s. Liegnitz.

Lymbacensis s. Limbach.

Lyntzensis Austr. s. Linz.

Lypsiensis, -icus s. Leipzig.

Lüzelsteinensis s. Lützelstein.

Lüzemburgensis s. Luxemburg.

Luzensis, Lützen., Luzena Misn. s. Lützen.

M.

Machern (Sachsen, AH. Grimma), Machera -, Macheren. Misn.

Dürr, Haas (Haaß), Lindenau (-aw) a nob.

Mackenrode (Prov. Sachsen, Kr. Grafsch. Hohenstein), Mackenroda Misn.

Kramer (Krahmer).

Macrofortensis Thuring. s. Grossfurra.

Macrolypsensis Brandenburg. s. Langenlipsdorf.

Madrid (Spanien, Hptst.), Madritum Hisp.

Sottomayer.

Magdala (S.-Weimar, VB. Weimar), Magdalen. Thuring.

Otto.

Magdeborn (Sachsen, AH. Leipzig). Loth, Wiedemann, Wolffius.

Magdeburg (Erzbisthum, jetzt zur Prov. Sachsen gehör.), Magdeburg., -Sax.

Alvensleben von eq., Asseburg von der, Katte eq. (nob.), Krosigk a (von) eq., Lethmate de eq., Mandelsloh de eq., Prück von eq., Schulenburg a eq., Werdensleben von eq.

Magdeburg (Prov. Sachsen, Prov.-Hptst.), Magdeburg., -Sax.

Alemann, Andreae, Andreas, Axenburck, Balecke (-icke), Barße, Benckert, Bergkhauer, Betke, Bierling, Bilhoch, Bolman, Brauns, Bune (Brune), Buschaw, Camerarius, Christiani, Cove, Cramer s. Krahmer, Crusius, Cuno, Custerius (Cü-), Deißner, Döhren, Drechseler (Dreßler), Drehne, Dreßler s. Drechseler,

Magdeburg.

Eckhardus, Edelmann, Eggeling (-gius), Faber, Fabritius, Fischer, Francke, Gedaeus (-ddeus), Geller, Gericke, Hansen, Hantzschman, Harten, Hecht, Heimbürger (-burger), Heine, Hornigk (-ingk), Haselich (-lichius, Hoselichius), Jacobi, Ilmer (Illm-), Kestnerus, Kind, Kirchstein, Knoblauch, Koch, Köpke, Köppe (-ppius), Körver, Krahmer (Cramer), Kräusig (-itz), Krull, Kühlewein, Laue, Lehr, Lembcke (Lentcke), Librecht, Läderwald (Lae-), Ludicke, Ludovici, Leyser (Lyserus), Maender, Malsius, Matthaeus, Mengerling, Mirus, Möller, Mörder, Müller, Münster, Nagel, Niermann, Niscius, Nötel, Österreich (-reicher), Pape, Papst, Petri, Pfeil, Pistorius, Pohlman, Richter, Röber, Rosenstock, Rostius, Rude, Ruhn, Rupitz, Sagerus, Sannemann, Schäffer, Schirmer, Schluterus s. Sluter, Schmidt, Schoff, Scholer, Schrader, Schreck, Schröder, Schröter, Schütze, Seiffert, Sendel, Siburgk a, Siebenhar, Sievert, Sluter (Schluterus), Sölling, Sören von, Steinbeck von, Stellmacher, Stilike, Struve, Telemann, Tenzer, Thiman, Thomasius, Tielebein, Tietsch (Tirsch), Treuer, Warmuth, Wesche, Witte, Wrede, Wunderling, Zetschius, Zitmann.

Magdeburg-Neustadt (das.), Neapolitan. -, Neopolitan. Magdeburg. Sax. Schäfer, Schäffer, Seiffert (Syffert), Stephani, Syffert s. Seiffert.

Magurnensis s. Möckern.

Mahlendorf (Schlesien, Kr. Grottkau), Mallerndorff; Beess (Beß, Böß) von nob.

Mahlitzsch (Sachsen, AH. Meissen o. AH. Döbeln o. Prov. Sachsen, Kr. Torgau), Malizen., -Misn. Ragewitz (-iz).

Mailand (Italien, Prov.-Hptst.), Mediolanen. Castelli de.

Mainbernheim (Unterfranken, BA. Kitzingen), Moenobernen. Röling, Schober.

Mainunga Franc. s. Meiningen.

Malchin (Mecklenburg-Schwerin, Wend. Kr.), Malchin., Malchino Megapolitan.

Foemur, Lutkemann, Reußelius.

Maldur (Ungarn, Kom. Zips), Mالدuro-Ungar. Fischer.

Malesitz (Böhmen, BH. Mies), Malesitzio Bohem. Telonius.

Malizensis, -Misn. s. Mahlitzsch.

Mallerndorf s. Mahlendorf.

Malmö (Schweden, Län Malmöhus), Malmagia Dan., Malmogia Suec. Murmann, Wildschütz.

Malschwitz (Schlesien, Kr. Freystadt). Nostitz von.

Malsitz (Sachsen, AH. Bautzen). Minckwitz von.

Manlan nat. Sax.

Roth.

- Mannichswalde** (S.-Altenburg, LA. Altenburg), Mannichs-, Mannichwalden., - Misn.
Leipold, Richter, Seyfarth.
- Mannschatz** (Sachsen, AH. Oschatz), Manschatz. Misn.
Ranisch.
- Mansfeld** (Grafschaft, jetzt zur Preuss. Prov. Sachsen geh.).
Pfuhl von eq., Steuben von eq.
- Mansfeld** (Prov. Sachsen, Mansfelder Gebirgskr.), Mansfeld., - Sax.
Arnold, Bartensleben, Bender, Bieck, Biering, Brauer, Ebhardi, Ehrenberg, Feuereisen, Flaxius, Gerlich, Geyer, Hahn, Heider, Helmold de, Heymann, Hoffmann, Iahn, Kersten, Leder, Lindemuth, Lutherus, Marth, Mengel, Müller, Osius, Pfuhl, Pilgram, Richter, Roloff, Rudel, Rudolphi, Rößner (Rösnerus), Ryssel (Rüssel, Ryßel) a, Scheffler, Sicelius, Stellwagen, Struve, Timaeus, Vollrath.
- Máramaros** (Ungarn, Kom.-Hptst.), Maramarosa Ungar.
Husztí.
- Marbach** (Sachsen, AH. Flöha o. AH. Döbeln o. Prov. Sachsen, Ldkr. Erfurt), Marbacen.
Teicher.
- Marburg** (Hessen-Nassau, Kr.-St.), Marburg., -Haß., Marburg., -Hass.
Frantz, Gadamer, Heilman, Homburg, Klungk, Neusel, Reysnerus, Schuppius.
- Marca Dittmarschus** s. Dithmarschen.
- Marcano Westphal.** s. Mark (Grafschaft).
- Marchiacus, Marchicus** s. Mark (Brandenburg).
- March Lyssa Lusat.** s. Marklissa.
- Marckbreitensis Franc.** s. Marktbreit.
- Marckclebergensis Misn.** s. Markkleeberg.
- Marckersbacensis, -bachen.** Misn. s. Markersbach.
- Marckersdorfensis Guben** s. Markersdorf (Brandenburg), -Varisc. s. Markersdorf (S.-Weimar).
- Marckgröningensis** Wirtemberg. s. Markgröningen.
- Marcklebergensis, - Misn.** s. Markkleeberg.
- Marcklisensis, Marck Lißa Lusat.** s. Marklissa.
- Marckranstadensis** s. Markranstädt.
- Marckrelizensis, Marckroelitio** Thuring. s. Markröhilitz.
- Marckstadensis** s. Markranstädt.
- Marcksuhla Eisenacen., Marcksula** Thuring. s. Marksuhl.
- Marco Rudelstedensis** s. Grossrudestadt.
- Marcostechovia Altenburg** s. Grossstechau.
- Marco Westphal.** s. Mark (Grafschaft).
- Marcranstadensis Misn.** s. Markranstädt.
- St. Margarethen** (Schleswig-Holstein, Kr. Steinburg), Margariten. Holsat.
Leo.
- Margeburgo Boruss.** s. Marienburg.
- Margklißensis, Marglissa, Marglißa Lusat.** s. Marklissa.
- Maria Dithmars.** s. Marne.
- Mariaebergensis Misn.** s. Marienberg, -Pruß. s. Marienburg, Mariaeburg, -Poruß., -Pruß., -Pruten. s. Marienburg.
- Mariae Insulanus Boruss., -Pruß.** s. Marienwerder.
- Mariaemontanus** s. Marienberg.
- Marieburgo Boruss.** s. Marienburg.
- Marienua** s. Marieney.
- Marienberg** (Sachsen, AH.-St.), Mariaeburg., -montan., Marienberga-, Marienbergen. Misn., Marienbergk., Marienburg., -Misn.
Albert, Berthel (Bar-), Berthold, Boetius, Breißler s. Preisler, Brunner, Clem s. Klemm, Colmanus s. Kolmann, Dettelbach, Dreßler, Eckstein, Eilner, Engelhard, Engler, Falcke, Feuereisen (Fewer-), Fiedler, Flach, Fridericus, Fritzsche, Gerlach, Grabatelius, Grimmer, Günther, Haffer, Hammer, Hartwig (Hert-), Helwig, Hertwig s. Hartwig, Hoffmann, Iahn, Kiehl (Kiel, Kihl), Kindermann, Klemm (Clem), Kleppisus, Kolbe, Köler, Kolmann (Colmanus, Kolmannus), Königsdörffer, Krümmmer, Küffner, Kühl, Lehman, Leonhard (Leonhardi, -hart), Löbe, Loute (Lö-), Mencilus, Michael, Mittelbach, Mollerus, Oderus, Olbricht, Pietzsch, Pistorius, Portius, Preisler (Breißler), Richter, Rotenburg, Schäfer, Schellenberger, Schlägel (Schleg-), Schick, Schmidt, Schmid (-ied, -iedt), Schneider, Schreyer (-eier), Schwabe, Siegel, Steinhäuser (-hauser), Strentz, Struntze (Struntz, Strüntz, Strunz, -zius), Syrbius, Tächelmann (Techelmann, -mannus), Uhlich (Ulichius), Wagner, Weber, Weidel, Weise s. Weiße, Weißbach, Weiße (Weise, Weiss, Weiß), Wetzell, Wildfeuer (Wildt-), Zeyner, Zöppel.
- Marienberg**
Loute (Lö-), Mencilus, Michael, Mittelbach, Mollerus, Oderus, Olbricht, Pietzsch, Pistorius, Portius, Preisler (Breißler), Richter, Rotenburg, Schäfer, Schellenberger, Schlägel (Schleg-), Schick, Schmidt, Schmid (-ied, -iedt), Schneider, Schreyer (-eier), Schwabe, Siegel, Steinhäuser (-hauser), Strentz, Struntze (Struntz, Strüntz, Strunz, -zius), Syrbius, Tächelmann (Techelmann, -mannus), Uhlich (Ulichius), Wagner, Weber, Weidel, Weise s. Weiße, Weißbach, Weiße (Weise, Weiss, Weiß), Wetzell, Wildfeuer (Wildt-), Zeyner, Zöppel.
- Marienberg Misn.** s. Marienberg.
- Marienberg. Boruß.** s. Marienburg, -Misn. s. Marienberg.
- Marienborn** (Prov. Sachsen, Kr. Neuhaldensleben), Mordlen., Mohrthalen. Sax., Mohrthalen.
Köhler (Colerus, Köler).
- Marienburg** (Westpreussen, Kr.-St.), Margeburgo -Boruß., Mariaeburg. Pruß., Mariaeburg., -Poruß., -Pruß., Pruten., Marieburgo Boruss., Marienberg., -Marienburg. Boruß.
Arnold, Baumann (-mannus), Birnbaum, Brand, Diedke, Eberbegk, Ernesti, Fadenrecht, Flegellius, Floderus, Growe (Grave, Grove), Grüzius, Homann, Liebe, Linck, Moldenhauer, Peßcke, Pfennig (Pfenning), Rhode, Schröder, Wolff, Zimmermann.
- Marienburgensis Boruss.** s. Marienburg, -Misn. s. Marienberg.
- Marieney** (Sachsen, AH. Oelsnitz), Marienua-, Marieney Varisc.
Schedlich, Zürner.
- Marienfelde** (Ostpreussen, Kr. Preuss. Holland), Marienfeld. Prus.
Trojan.
- Marienthal** (Sachsen, AH. Zwickau), Marienvallen. Misn.
Richter.
- Marienwalde** (Brandenburg, Kr. Arnswalde), Marienwalda-Neo-March.
Henning, Spies.
- Marienwerder** (Westpreussen, Rgbz.-Hptst.), Insula -Boruß., Insula Mariana Pruß., Mariae Insulan. Boruß., -Pruß.
Dreßler, Thilo (-le), Weber.

- Marisfeld** (S.-Meiningen, Kr. Hildburghausen), Marisfelda Henneberg. Meiß.
- Mark** (Preuss. Prov. Brandenburg, vor allem Mark Brandenburg). Marchiac, Marchicus.
Alvensleben ab nob., Benekendorf (Bengdorff) von eq., Bismarck (Bißmarck) von eq., Blankensee von eq., Borck a nob., Bredow (-aw) a eq., Bülow (Bühlau) a nob. (eq.), Burgsdorf (-ff) von eq., Canitz (K-) de nob., Capell von eq., Diterici, Düringshofen (Dörings-) von nob., Elmstadt ab eq., Görne (Gerna) von eq. (nob.), Gröffenius, Hacke (-en) von eq. (nob.), Hitzacker von nob., Jagow von eq., Kanitz de s. Canitz de, Kettelius, Knesebeck von dem eq., Litke (Lintke), Martiz de (a) eq., Marwitz von der (a) nob., Platen a eq. (nob.), Platz von eq., Quast (-aest) [von], Quitzow (Quitschau) a eq., Reh, Reisingrün von Grünlust nob., Rennebeck von nob., Röbel von nob., Schencke eq., Schultze, Seifarh (Sey-), Selchow (-au) a nob., Seyfarth s. Seifarh, Stillen a eq., Stutterheim a eq., Üchtritz von eq., Waldow de eq., Wedel von eq., Winterfeld von eq., Wolff [von] eq.
- Mark** (Grafschaft, jetzt zur Preuss. Prov. Westfalen geh.), Marcano-, Marco Westphal.
Fabricius, Menz.
- Markersbach** (Dresden, AH. Pirna o. AH. Schwarzenberg), Marckersbacen., -bachen. Misn.
Güttner (Gütner).
- Markersdorf nat. Misn.** (S.-Weimar, VB. Nenstadt a. d. Orla), Marckersdorf. Varisc.
Fuchs.
- Markersdorf nat. Pol.** (Brandenburg, Kr. Guben), Marckersdorf. Guben.
Cosel.
- Markgröningen** (Württemberg, OA. Ludwigsburg), Marckgröningen. Wirtemberg.
Wendel.
- Markgrünensis** Varisc. s. Marxgrün.
- Markkleeberg** (Sachsen, AH. Leipzig), Marckcleberg. Misn., Marckleberg, - Misn.
- Markkleeberg.**
Rothe, Schultze (-lze, -lzius, Scultetus).
- Marklissa** (Schlesien, Kr. Lauban), March Lyssa Lusat., Marcklisen., Marcklissa -, Marck Lißa -, Margklißen. -, Marglissa -, Marglißa-Marklißa Lusat.
Arndt (-nd), Arnold, Balthasar, Edelmann, Elger, Engelmann, Fehrmann, Förster, Gärtner, Gerlach, Günther, Keinmann, Knobloch, Krause (-ße), Lachmann, Leder, Micklasch, Pauli (-aul), Roch, Schärddinger, Schnabel, Thomae, Vitze, Zegelmann, Zippel (-clius).
- Markranstädt** (Sachsen, AH. Leipzig), Marckranstad., Marckstad., Marcranstad. Misn.
Gsellius, Heintze(-nzius), Hübsch (-sche), Kirchner, Külbel, Lysellius, Petzsch (-tsch), Rohr, Sommer, Voigt.
- Markröhlitz** (Prov. Sachsen, Kr. Querfurt), Marckrelizen., Marckroelitio Thuring.
Roßman (Ros-), Schade.
- Marksuhl** (S.-Weimar, VB. Eisenach), Marcksuhla Eisenacen., Marcksula Thuring., Martissulan.
Knacker, Löffler, Wenzel.
- Marktbreit** (Unterfranken, BA. Kitzingen), Marckbreiten. Franc., Marktbreiten.
Wildmeister, Willius.
- Marne** (Schlesw.-Holstein, Kr. Süderdithmarschen), Maria -, Mar-na -, Marnia Dithmars.
Dreßen, Nifanus (-farius).
- Marpurgensis**, -Hass. s. Marburg.
- Marseille** (Frankreich, Dep. Bouches-du-Rhône), Marseille Gall. Mattheus.
- Marstrand** (Schweden, Län Göteborg och Bohus), Marstrandia Norweg.
Baggaeus.
- Martfeld** (Hannover, Kr. Hoya), Martfeld. Lüneburg.
Schmid.
- Martinroda** (S.-Weimar, VB. Weimar), Martinroden. Thuring.
Schneider.
- Martinsdorfensis** Osterland. s. Mertendorf.
- Martinsreuth** (Oberfranken, BA. Hof), Martino-Rodan.
Pfnörus.
- Martisburgensis**, -Misn. s. Merseburg.
- Martissulanus** s. Marksuhl.
- Marxgrün** (Oberfranken, BA. Naila), Markgrünen. Varisc.
Drechsel.
- Masbach** (S.-Weimar, bei Vacha), Isnaco Mosbacen.
Tholen.
- Maschov** (Böhmen, BH. Turnau), Maschav. Bohem.
Klügel.
- Masfelda Henneberg.** s. Massfeld, Ober- u. Unter-.
- Masla Siles.** s. Massel.
- Maslavia Misn.** s. Masslau.
- Massel** (Schlesien, Kr. Trebnitz), Masla, Mosla Siles.
Hermann, Herrmann.
- Massenheim** (Hessen, Kr. Vilbel o. Hessen-Nassau, Ldkr. Wiesbaden), Massenheim. Haß.
Mauer (-wer).
- Massfeld, Ober- u. Unter-** (S.-Meiningen, Kr. Meiningen), Massfelda Henneberg.
Hellwig.
- Masslau** (Prov. Sachsen, Kr. Merseburg), Maslavia Misn.
Leopold.
- Massow** (Pommern, Kr. Naugard), Maßovia Pom.
Friderich.
- Mattstedt** (S.-Weimar, VB. Apolda), Mattstadien.
Günther.
- Matzdorf** (Oesterr. Schlesien, BH. Jägerndorf), Metzdorf ex Ducatu Jägerndorffensi.
Dreße von.
- Maua** (S.-Weimar, VB. Apolda), Mavien.
Göring (D-).
- Mauschelwizensis** s. Meuschwitz.
- Maxen** (Sachsen, AH. Pirna).
Bodel.
- Maynsbergensis**, -burgen. s. Meinsberg.
- Mechelburgensis**, Mechlenburgen s. Mecklenburg.
- Mechterstedt** (S.-Koburg-Gotha LA. Gotha, Mechterstad. Thuring Lucas.

- Mecklenburg-Schwerin o. -Strelitz** (Grossherzogthümer), Mecklenburg., Mecklenburg., Mecklenburg., Megapolitan., - Sax.
- Bassewitz (-iz) de eq., Berner, Barßen a nob., Bech nob., Böhme, Börner, Bülow von (a) eq., Classius. Crackewitz de eq. s. Krakevitz von, Deschin, Flügge, Francke (-ck), Grabow de nob., Gundelach, Hahn eq., Heidtman, Hoben von eq., Kauffeld, Koppelow von eq., Krakevitz (Crackevitz) von, Lebel a s. Lepel a, Lebsten a eq., Lepel (-bel) a nob., Lützwow a eq., Negen-danck eq., Pentz (Penzen) von eq., Plessen (Pleß) a nob., Plüskow (Plußkaw) a nob., Raßau, Rieben de nob., Scharffenberg s. Seiffenberg, Schröder, Seiffenberg (Scharffen-), Simonis, Sittmann, Stralendorff (Strahlen-) [von] (eq.), Ulrici, Vogelius, Wrangel [von].
- Mederensis** Franc., Midren. Floherschütz.
- Medewitzsch** (Sachsen, AH. Borna), Medewizen. -, Medvizen. Misn. Lißner, Stolbergk.
- Mediasch** (Ungarn, Kom. Küküllö).
- Media** Transylvan., Transylvan. Medien. Batiselerus, Clausenburger, Diericus, Lutzsch.
- Medingen** (Sachsen, AH. Grossenhain), Medingen., - Misn. Hauffe (ff-).
- Mediolanensis** s. Mailand.
- Medlitz** (Oberfranken, BA. Staffelstein), Medlicen. Franc. Berger.
- Medsrcicensis** Pol. s. Meseritz.
- Medvizensis** Misn. s. Medewitzsch.
- Medzibora-Siles.** s. Mittelwalde.
- Meerane** (Sachsen, AH. Glauchau), Meerana Misn., - Osterland., Meeranen. -, Mehrana Misn., Mehrana-Schönburg. Misn., Mehranen., Meieran. Osterland., Merana Misn., - Schönburg. Misn., Meranen., - Misn., Merano Misn. Fischer, Friderici (-drici), Gamsch, Hempel, Iäger, Prater, Schwabe, Zembsch, Zorn.
- Meffersdorf** (Schlesien, Kr. Lauban), Meffersdorf., - Lusat. Gerber, Seybt.
- Mega Balhusensis** s. Grossballhausen.
- Megaberingensis** Thuring. s. Grossbehringen.
- Mega Borinus** s. Grossborthen.
- Megabruchta** -, Megabrüchten. Thuring. s. Grossbrüchten.
- Mega Erichsen**., Mega Erichen. Thuring. s. Grossenehrig.
- Megafora**-, Mega Foran. -, Megafarren. Thuring. s. Grossfurra.
- Megaglogoviensis**., -gloviens. Siles. s. Glogau.
- Megagnocensis** Siles. Hoffmann.
- Mega Gottera** Thuring., Megagotteren. s. Grossengottern.
- Megahahnensis**., Mega Haynen. s. Grossenhain.
- Megala Leinungensis** s. Grossleinungen.
- Megalupniza** Thuring. s. Grossenlupnitz.
- Megaphoranus** Thuring. s. Grossfurra.
- Megaplungensis** Thuring. Glorius.
- Megapoehlensis** s. Grosspöhla.
- Megapolitanus**., - Sax. s. Mecklenburg.
- Megaricensis** s. Mockritz.
- Megarorsdorfensis**., Megarorsdorpensis s. Grossröhrsdorf.
- Megasalista** Sax. s. Grosssalze.
- Megaschirnensis** Siles. s. Grossschirnau.
- Mega Simmerensis**., -Sömmerda Thuring. s. Sömmerda.
- Megasmelensis** s. Schmölln, Gross-.
- Mega Thimiliensis**., -Thymilicen. Misn., Mega Thymnicen. s. Grossthiemfig.
- Megatschirnensis** Siles. s. Grossschirnau.
- Megaurlebiensis** Thuring. s. Grossurleben.
- Megavargulanus** s. Grossvargula.
- Megawerterensis**., Megawerther. Thuring. s. Grosswerther.
- Megazschirna** Siles. s. Grossschirnau.
- Megensis** s. Mögen.
- Mehlis** (S.-Koburg-Gotha, LA. Ohrdruf), Melisa Franc., Melissen. Geist, Timius.
- Mehra, Gross-** (Schwarzburg-Sondershausen, LA. Sondershausen), Melleren. Thuring. Bornschein.
- Mehrana** Misn., -Schönburg. Misn., Mehranen. Osterland. s. Meerane.
- Meidegastensis** s. Meusegast.
- Meieranus** Osterland. s. Meerane.
- Meilowitz** s. Milowitz.
- Meineweh** (Sachsen, Kr. Weissenfels), Meinewe; Meineweehen. Misn. Bünau (-aw) a, Linck.
- Meiningen** (S.-Meiningen, Hptst.), Mainungen. Franc., Meininga Fr., - Henneberg., Meinunga Fr., - Henneberg., Meinungen., Meninga Fr., - Henneberg., Menningen., Meuningen., - Fr., Meununga Fr., Meunungen. Deahna, Eberth, Ehrsam, Erck (-ckius), Faustmann, Güth, Habermann, Heim (-mius), Helbig (-igius), Herbert, Hoffman (Hof-), Hübler, Hübner, Kellius, Koch, Krech (Krebs), Lincke, Meder (Mehd-), Meiß, Müller (Mullerus), Munck, Renninger (Remmiger), Rohr, Römhild, Ruswurm, Schott, Schütze, Schwabe (Schwaabe, Schwab), Sell, Steuerlein, Stoll, Thomae, Trier, Wachter, Wagner, Walther, Wize-lius, Ziegler, Zitterich.
- Meinsberg** (Sachsen, AH. Döbeln), Maysberg, -burg. Seidel (Sey-).
- Meinunga** Franc., -Henneberg., Meinungen. s. Meiningen.
- Meisdorf** (Prov. Sachsen, Mansfelder Gebirgskr.), Meisdorf. Sax., Meistorf., - Sax. Krüger, Nürnbergk, Sperling.
- Meiselwicensis** s. Meuselwitz.
- Meisnensis** s. Meissen.
- Meissen** (Markgrafschaft, jetzt zum Königreich Sachsen geh.), Misnensis, Misnicus. Altmanshofen eq., Arnim (-mb) von eq., Bähr von der s. Behr von der, Bärenstein von s. Bernstein von, Behr (Bähr) von der, Beichlingen von eq., Beltzig vom s. Böltzig von, Berbisdorf (-dorff, Berbiß-, Berbsdorf) a eq., Bernstein (Bärenstein) von eq., Biesenroth (Biesenradt, -rot, Bieserodt, -roth, Bisen-, Büsenroth) von (a, de)

Meissen.

eq., Birekholtz (-holz, Birkholtz) von nob. (eq.), Bisenroth von s. Biesenroth von, Blasebalg eq., Bock von eq., Bock [von Polach] a eq., Bodenhausen von nob., Bodtfeld von s. Bothfeld von, Bohse (a) s. Bose (a), Böltzig (Beltzigk, Boltzig) von (vom) eq., Bomsdorff a eq., Bonickau a s. Ponickau von, Borkersrode von s. Burckersrode von, Bose (Bohse, Bosen, -sius) (a, von) eq., Bothfeld (Bodtfeld, Bot-, Bottfeldt) von nob., Brandenstein a eq., Braun a eq., Breitenbach von (a) eq., Brösicke (-gke) von (a, de) eq., Bulow von (de) eq., Bünau (Bunau, Bünaw) von (a, de) eq. (nob.), Burckersrode (-roda, Borkersroda) von (a, de) eq., Burgsdorf (-ff) von eq., Büsenroth von s. Biesenroth von, Canitz (Canez) a eq., Carlowitz (Carlewiz, Carlwitz) von (a) eq., Creutzen (Kreutz, -euz) von (a) eq. (nob.), Crostewitz (K-) a eq., Dachröden (-dten) von eq., Dehne von eq., Dicke von eq., Dierfeldt a s. Dürfeld a, Dieskau (Dießkau, -kaw, -ko, Discau, Diskau) von (a) eq. (nob.), Döben von (a) eq., Dölau (Döhlau) von eq., Döring (Do-, Doering) von (a, de) eq., Drandorf (Trandorff) de eq., Dreuschwitz von eq., Dürfeld (Dierfeldt) a eq., Echterlein von, Einsiedel (-sidel, -siedell) von (ab) eq. (nob.), Ende von (ab, von) eq., Erdmannsdorff (Erdmandorf) ab (de) eq. (nob.), Erffa von (ab) eq., Felgenhauer von (a) eq. (nob.), Fitscher von (nob.), Freywald (-dt) a eq., Friesen a eq. (nob.), Fullen von eq., Gabelenz (Gablentz) a nob., Geißmar von eq., Gersdorf (-ff) eq., Gersen (-on) nob., Goldacker (Goldt) eq., Goldstein (Goldt-) a eq., Griesheim (Griegß-, Griesheim) von (de) eq., Grünrodt (-rod, -roth) von (a) eq., Günderode (Günterorth, Güntherot, Güntherroth) von (a, de) eq., Hacke (Haacke) von eq., Hahn von eq., Hartitzsch (-itsch) von (ab) eq., Haeseler (Heßler) von eq., Haß von eq. (nob.), Haugwitz von (a) eq., Haymb (Hayn) von s. Hoym von, Heinitz (-iz, Heintz) a s. Heynitz

Meissen.

von, Heintzberg von eq., Helldorf (Heldorf, -ff) von (ab) eq., Heydewitz (Heyden-) a eq., Heynitz (Heinitz, -iz, Heintz) von (ab) eq., Heßler von s. Haeseler von, Holtzendorff (Holzen-) von (ab) eq., Hoym (Haymb, Hayn, Hoymb) von (ab) eq., Itterrodt von s. Ütterrodt, Käpler a Sulewitz eq., Kardorff von eq., Kayn (Koyn) von eq., Kiese-wetter (Kiesenwetter, Kisewitter) a eq., Klengel von eq., Knoch von eq., Könnerritz a eq., Körbitz von (de) nob., Koseritz (Köser-, Kösteritz) von eq., Kospoth (Kosboth) a eq., Kötschau (Kotzhau) von eq., Kötteritz (-iz) von (a) eq. (nob.), Kotzhau von s. Kötschau von, Krahe a eq., Kreutz (-euz) von s. Creutzen von, Krostewitz a s. Crostewitz a, Landwüst (-wust) von eq., Leipzig (-gk) von (de) eq. (nob.), Letzschkau (-aw) a eq., Lichtenhayn a eq., Lindemann (Lindmann) von eq., Lindenau (-aw) von a (eq.), Lindmann von s. Lindemann, Lochau von der eq., Löser (a) eq., Loß von eq., Luckowin von (a) nob. (eq.), Lüttichau (-gau) von (a) eq., Lützelburg von eq., Maltitz von eq., Marschall (-schalch, -schalek) (von) eq. (nob.), Marschall (-schal, -schalch) von Bieberstein (Biber-) eq., Maxen (a) eq., Mergenthal von eq., Metsch (Metzsch, Mezs) (a) eq. (nob.), Milkau a eq., Miltitz (-tiz) von (a, de, baro de) eq., Minkwitz (Minckwitz, Münckewitz) von (a, de) eq., Möllendorff von eq., Mordeisen (-eyßen) von (a) eq., Mosel (-ll) von der eq., Naundorff (Nauen-) von (a) eq., Natzmer de eq., Neitschütz (Neitschütz) [von] eq., Neuschütz eq., Newann von nob., Nischwitz (-iz, Nitsch-, Nizschwiz) de (a) eq. (nob.), Nostitz von eq., Öbschewitz (O-) von eq., Ölsnitz (Ölschnitz, Ölßnitz) von der eq. (nob.), Oppel (-ll, -ln) von (ab) eq., Osterhausen von (ab) eq., Ottinger ab eq., Pflugk (Pflug, Plugk) (von) eq., Pforten (-ta, -te) von der (a) eq. (nob.), Pistoris von eq., Planitz (-iz) von der Edler eq., Ploetz de eq., Plugk (von) s. Pflugk (von),

Meissen.

Pohlau a eq., Polenz (-tz) a (de) eq. (nob.), Ponickau (Bonickau, Ponican, -igkau) von (a) eq., Posern von eq., Renschütz a (de) eq., Retzdorf von eq., Rohr de (a) eq., Römer von (a) eq., Sack a eq., Sahrer (Sahren, Sare) von Sahr eq., Salisch a eq., Sare von Sahr s. Sahrer von Sahr, Schardt (-rt) von (a) eq. (nob.), Schauroth (-rot) von (a) eq., Schieck (-cke) a eq. (nob.), Schlegel nob., Schleinitz (-iz, Schleunitz) von (a) eq., Schlieben von eq., Schmerzing de eq., Schönberg (-gk) von (a, de) eq., Schönfeld (-dt) von eq., Schönlleben eq., Schweinitz von eq., Schweiske a eq., Sebottendorf (-ff) von eq., Seckendorff von eq., Seidlitz (-delitz, -deliz) a eq., Senfft (Senf) von Pilsach eq., Spielhausen [von] nob., Sporr (Spor) a nob., Stange von eq., Starschedel a eq., Taube (-en) a eq., Taubenheim von nob. (eq.), Tettau a eq., Thoß von Ehrenberg, Tost von Erlach eq., Thumbschirn von (a) eq. (nob.), Thümmel (Ti-, Tümmel) von eq., Trandorf de s. Drandorf de, Trützscher (Tritscher) von eq., Üchtritz (-teritz) von (ab) eq., Ütterrodt (Itterrodt) von eq., Vicedom von Eckstädt s. Vitzthum von Eckstädt, Vietinghoff (Vittingshofen, -hoff) von (a) eq., Vitzthum (Vicedom, Vietzthum, Vitzthum) von Eckstädt (-stadt, -stät, -stedt) eq., Watzdorf (-ff) von eq., Weisbach von s. Weißenbach von, Weise s. Weyse, Weißenbach (Weisbach) von (a) eq., Weldewiz a eq., Wendeßen a eq., Werdemann von nob., Werthern (-der, -ther) a eq., Weyse (Weise), Wiedemann von eq., Winckel aus (-ß) dem, Winckelmann a eq., Wolfersdorf (-dorff) von (a) eq. (nob.), Wolframsdorf (Wolframs-, Wolframsdorff) von eq., Wurmb (-rm) de eq., Zeschwitz (Zaschwitz) von (a) nob. (eq.), Zanthier von eq., Zedlitz (-iz) von (a) nob. (eq.), Zehmen von (a) eq. (nob.), Zeschau a nob., Zscheplitz (-iz) von eq., Zwehmen (Zweyman, -men) (von) eq.

Meissen (Sachsen, AH.-St.), Meissen-, Misena-, Misenen. Misn., Misnen.

Meissen.

Adam (-mus), Barth (-thius), Barthels, Baurath, Beichel, Beuchel, Beutell, Böhme, Braun von nob., Breiting, Bürger, Bußius, Christ, Claius, Crahe s. Grahe, Dietrich (-erich), Doring, Drabitus, Droschütz, Ehwald, Ernst, Erschell, Eschfeld, Eyffart, Falcke, Finsinger (-erus), Fischer, Flade (-den), Fliesbach, Francke, Freywald, Fritsche (-tschius), Fröhner, Fromman, Fuhrmann, Funcke, Gauch (-chius, Iauch, -chius), Geimann, Gerlach (-chius), Germann, Goldstein a. Götha, Götze, Grahe (Crahe), Grittel, Grundtmann, Grünewald (Grünewaldus), Hanckhold (Hancock), Hauckelt, Haupt, Heinzman, Hempel, Heße, Heyne, Hoffmann, Hollard, Hundt, Iauch (-ius) s. Gauch, Ieschner, Iost, Jünger, Kästner, Kattschreutter s. Kutzschreuter, Kattschreiter, Kayser (Key-), Kerstenius, Kestel, Keyser s. Kayser, Kirchbach, Kirstein, Kirsten, Klein, Knauth (-t), Köhler, Koitzsch (Kotzsch), Kramm, Kreße (-ß), Krumm, Kühnel, Kutzschreuter (Kattschreutter, Kutttschreuter), Lehmann, Leichmann, Lenhardt, Leßing, Lindener, Loß, Marggraff, Marx, Mehlich (Mel-), Meron, Moritz, Mößner (-ßer), Müller, Mütze, Nauber, Naubitzer, Nester, Oberkampf, Oheim, Otho, Pacius, Paterpolt, Peck, Petermann (-man), Petri, Pfeiffer, Pfretzschner (-tzner), Praetorius, Quittel, Ramus, Reicke, Reiff, Renner, Richter, Riedel, Rögerius, Rosa, Rötting, Rudolph (-lf), Rule, Sarius, Saltzwedel, Scheumann (Scheiman, Scheinmann), Schlectius, Schlimpert, Schmidt (-ied), Schneider, Schreber, Schreiter, Schröter, Schubarth (-bartus), Schultze, Schwägergen (Schwe-), Sciffart (Sey-), Sillig (-ch), Simon, Sorge, Spieß (Spies), Starcke (Starck), Stegel, Steltzner (-lzner), Stempel, Sternbeck, Sternberger, Stiehl, Streit, Thürichen (Tü-), Triller, Troschitz, Türichen s. Thürichen, Vetter, Vogel (-ll), Voigt, Vollhard, Vopelius, Wächter, Weigand (-dt, -dus), Weiner (Wey-), Weise, Weißbach, Wend, Werder

Meissen.

s. Werthern, Werdermann, Werthern (Werder, -ther), Wesenbergius, Weyner s. Weiner, Wiegand, Winßbach, (Wig-), Wilcke (-ilke), Wincker, Wittenbergk (-burgk), Wittich, Witzschel, Zabel, Zschler, Zöllner. Meistorfensis, -Sax. s. Meisdorf. Mela Silesius. Sachß. Melbis s. Mölbis. Melborn (S.-Weimar, VB. Eisenach), Melborn. Thuring. Neumeister. Melbusensis Misn. s. Mölbis. Melcavia Misn. s. Mölkau. Melckendorfensis Franc. s. Melckendorf. Meldorf (Schleswig-Holstein, Kr. Suderdithmarschen), Meldorf. Dithmars., Meldorf. Dithmars., Meldorfio Holsat., Melldorfio Dithmars., Meltorph. Baumann, Braun, Bruhn, Graube, Heinboeckel, Iohansen, Paulsen, Tolz, Woldrich (-trich). Melduensis Helvet. s. Milden. Melisa Franc., Melissen. s. Mehli. Melckendorf (Oberfranken, BA. Kulmbach), Melckendorf. Franc. Francke. Mella Osnaburgen. s. Melle. Melldorfio Dithmars. s. Meldorf. Melle (Hannover, Kr.-St.), Mella Osnaburgen., -Westphal., Mellen. Westphal., Möller Westphal. Pachtman, Pestorff, Plohr, Sluterus. Mellenbach (Schwarzburg-Rudolstadt, LA. Königsee), Mellenbacen., -Thuring., Mellenbachen. Henckelius, Holtzhey, Sommer. Mellenthin (Brandenburg, Kr. Soldin), Mellentin. Burgsdorf (Burgksdorff). Mellerensis Thuring. s. Mehla, Gross-. Melsensis Misn. s. Hohenmölsen. Meltorphensis s. Meldorf. Melzensis Misn. s. Hohenmölsen. Memblebio Thuring. s. Memleben. Memel (Ostpreussen, Kr.-St.), Memela Boraß., -Pruß. Schultze, Tydeus.

Memleben (Prov. Sachsen, Kr.

Eckartsberga), Memblebio-, Memleben. Thuring. Bürger, Töpffer. Memmendorf (Sachsen, AH. Flöha), Memmendorf, -Misn. Günther. Memmingen (Bayern, BA.-St.), Memminga Suev., Memmingen., Menninga Suev. Erhard, Funck, Hartlieb dict. Waldsporn, Hayl, Heiß (-bius), Herrmann, Ienisch, Koch, Müller, Mylius, Ruprecht, Schermer, Seyfriedt. Menderoda Thuring. s. Menteroda. Ménhard (Ungarn, Kom. Zips), Menhardo Hungar. Pater. Meninga Franc., -Henneberg. s. Meiningen. Menninga Suev. s. Memmingen. Menningensis s. Meiningen. Mensa Coburgen. Schmidt. Menteroda (S.-Koburg-Gotha, LA. Gotha), Menderoda Thuring. Willius. Menzen (Russland, Gouv. Livland). Geißler. Meran (Tirol, BH.-Hptst.), Merona Tyrol. Garberus. Merana Misn., -Schönburg. Misn., Meranen., -Misn., Merano Misn. s. Meerane. Mercurio Transylvan. s. Szerdahely. Merkwitz (Sachsen, AH. Leipzig o. AH. Oschatz), Merckwiz-, Merkwitzen. Misn. Müller. Merona Tyrol. s. Meran. Mersburgensis s. Merseburg. Merschwitz (Sachsen, AH. Grossenhain), Merschwizen. Marggraf (-graffe, Margkgrafe). Merseburg (Prov. Sachsen, Kr.-St.), Martisburg., -Misn., Mersburg., Merseburg., -Misn. Ackermann, Agner, Alberti, Amme, Apell, Arnold, Bachstein, Bartsch (Partsch), Bauer, Baumann, Baumgarten, Benicker (Beimker, Beincker), Berger (-erus), Berndt, Berthold, Bock, Böhme,

Merseburg.

Bose, Boßertus (Boss-), Bottich, Breuer (Breier, Breverus, Brewer), Breunigk (-icke, -igke), Breverus (-wer) s. Breuer, Breyer, Briefler s. Prüfer, Bubenius, Buchsbaum s. Buxbaum, Burkhardt (-ckart), Buschart, Buschel, Buxbaum (Buchs-), Cares, Cario, Caulbel, Conradi, Cotta, Crell s. Kröll, Crusius, Didigk, Diene, Dietrich (-erich), Dörffel, Dorll, Drese, Dryander, Dülffer, Ellert, Erwaßer, Faulicke, Fiedler, Finsinger, Fintsch, Franck, Frenzel, Freyer, Friedel, Friedemann (-man), Fritsch, Fritzsche (-zsche), Froberg (Frohberger), Fuhrmann, Gahrman (Garman, Gharmann), Gast, Gauck, Gehe, Gehre, Gewinn, Gharmann s. Gahrman, Glaßius, Glauch (-che), Göcking, Gölmitz (Göllnitz), Göritz (Goritius, Görizius), Gorrah, Göte, Gotthard, Götze (Goezius), Grau, Graubner, Gregorii, Grönitz (Grenitz), Gründeler, Guthjahr, Haberkorn, Haberstroh, Hahr, Hammerschlag, Hantsch (-zsch), Hansckel (Hantschke, Hensckel), Harresius, Hartmann (-mannus, Harttmann), Hauff, Hayne, Heerbeck, Heider (Hey-), Helwig, Henckel, Hennig (-ing), Hensckel s. Hansckel, Hertzberger (Hertzberg, Herzberger), Hertzog, Herzberger s. Hertzberger, Heuer, Heustreu (Hewstrew), Heyder s. Heider, Heydler, Hildebrand, Hülse, Hülte, Hölliger, Hübel, Hübener s. Hübner, Hübler, Hübner (-bener), Hülse (-sius), Iacobi, Ilde, Kaden, Kappahn, Kästner, Kecke, Keßel, Kette, Kettner, Keyme, Kieriz, Kloß, Knöchel, Köbicke, Kocke, Kögler, Köhlau, Kölbel, Kohlberger, Köppe, Krelle, Kretschmar, Kreusig, Kröll (Crell, Kroll), Kächler, Kühn, Kühne, Kümmel, Kupfer, Lage von der, Landgraff, Lange, Leonhardi, Liebemann, Lippoltt, Löhner, Luja, Lysthenius, Marci, Matz s. Wetz, Meisel, Meißner, Menzelius, Metsch s. Metzsch, Metz s. Wetz, Metzsch (Metsch), Michael, Moebius, Mola, Möller (Müller), Morgenroth, Moßdorff (Mosdorffius), Müller (vgl. Möller), Mylius, Nahrendorff, Niehre (Nier), Noricus,

Merseburg.

Ölsnerus (Oe-), Örtel (Oe-), Otto, Panisch, Partsch s. Bartsch, Pause, Pentz, Perner s. Pirner u. Pörner, Phoenick, Pirner (Perner), Pistorius, Pohle, Pörner (Pe-), Prinnerus, Prüfer (Briefler, Prüfer), Putzer, Rabe, Ralla (-lle), Rapsilber, Reiche (-chius), Reichenhauer, Reinhardt (-rd, -t), Renner (-erus), Rost (Rhost), Richter, Riemer, Riemschneider (Riemen-), Rinck (-cke), Rinckleben, Rische, Ritter, Rößler, Röthel, Rumpler (-erus), Sahl von, Salomon, Saltzmann (-man), Scatter s. Schatter, Schaaf, Schade (Schahde), Schaff, Schatter (Scatter), Schiene, Schindel, Schlegel (-ll), Schmid, Schmidel (Schmiedel), Schmidt (-iedt), Schneider, Schönicen, Schönwolff, Schrey, Schröter, Schubarth, Schultze, Schurian, Schwope, Sela, Semler (-erus), Seiffert, Seyfart, Seyfert, Seyffart, Sigel, Silo, Sinavius, Sommer, Stahl, Stapienius, Steinbach, Steinersdorff, Steinhardt, Steinmetz, Stitzerus, Storch, Straube, Streckfuß, Streit (-dt, -tt), Tausickius, Trenzschell, Tümmel (Tu-), Ude, Ulrich, Voigt, Wachter, Wagner (-erus), Wanckel (-elius), Warmund, Wedel, Weidman, Weigell, Weiße, Wenigk, Werius, Wernicke (Wernicius), Werther, Wetz (Matz, Metz), Wintter, Wittich, Wolfius (-ffius), Zehme, Zeibigk, Zeiger, Zeiß, Zöllner, Zschorn.

Mertendorf (Prov. Sachsen, Kr. Naumburg o. S.-Weimar, VB. Apolda), Martinsdorf, Osterland, Heidenreich.

Merzbach (Mittelfranken, BA. Uffenheim), Merzbach. Franc. Sauer.

Merzien (Anhalt, Kr. Köthen), Merzin; Schlegel [von].

Meschwitz (Sachsen, AH. Bautzen), Meschwiz. Lusat. Wauer.

Meseritz (Posen, Kr.-St.), Medsricen-, Mesericen-, Meseritio-, Meseriz-, Metritio-, Metrizio Pol., Metzgeriz, Miedzericen. Polon.

Meseritz.

Albini, Böllchen, Bucholz, Caldinbach, Caldenius, Fabian, Freidenhammerus, Geißler (Geis-), Grimm, Hildebrand (Hille-), Iohiszewski, Röstel, Salomon, Senckler.

Meso Marchia s. Mittelmark.

Metek nat. Pol. (Livland). Vietinghoff (Viting-) von.

Metritio-, Metrizio Polon. s. Meseritz.

Metzdorff ex Ducatu Iagern-dörffensi s. Matzdorf.

Metzels (S.-Meiningen, Kr. Meiningen), Mezela Henneberg. Hopffe.

Metzerizensis s. Meseritz.

Metzlicensis Sax. s. Mötzlich.

Meunningensis, -Franc., Meununga Franc., Meunungen. s. Meiningen.

Meuschelwizensis -, Meuschwicen. Misn. s. Meuselwitz.

Meusegast (Sachsen, AH. Pirna), Meidegast. Gottschalck.

Meuselwitz (S.-Altenburg, LA. Altenburg), Mauschelwiz., Meiselwicen., Meuschelwiz. -, Meuschwicen. -, Meuselwizen. Misn. Burckardus, Herrmann, Leißring, Leo, Loßius, Poschwitz, Schameilius (-mmelius), Wesser.

Mewe (Westpreussen, Kr. Marienwerder), Mevio Boruss., -Poruß. Wunsch.

Meyenburg (Brandenburg, Kr. Ostprignitz), Meyenburg. March. Rhau.

Mezela Henneberg. s. Metzels.

Mezlichio Magdeburg. s. Mötzlich.

Michala Thuring., Michelen. s. Müheln.

Michelfeld (Baden, A. Wiesloch.) Gemmingen a baro.

Michelsdorf (Ungarn, Kom. Grosskockelburg), Michelsdorff. Ungar. Klem.

Michelwitz. nat. Misn. Friedel.

Michla-, Michlen. Thuring. s. Müheln.

Michlensis nat. Misn. s. Mägeln.

Michlitz (Prov. Sachsen, Kr. Merseburg), Michlizen. Hut.

Michlocensis Misn. s. Mägeln.

- Mickenbergensis**, - Misn. s. Mückenberg.
- Mickrovargula** s. Kleinvargula.
- Micro Balhusan**. Thuring. s. Kleinballhausen.
- Micro Berolinensis** March., - Neomarch. s. Berlinchen.
- Microbodungensis** Saxo s. Kleinbodungen.
- Micro Lupnicensis** s. Wenigen Lupnitz.
- Micromiliensis** Anhaltin. s. Kleinmühligen.
- Micropehna** Misn. s. Kleinpöna.
- Microscocherensis** s. Kleinschocher.
- Micro Soranus** s. Kleinsoran.
- Midrensis** s. Mederensis Franc.
- Midweidensis** s. Mittweida.
- Miedzericensis** Polon. s. Meseritz.
- Miedzibora** Siles. s. Mittelwalde.
- Mies** (Böhmen, BH.-St.), Misa Bohem. Streicius.
- Mietaviensis** Curland. s. Mitau.
- Mietgendorf** (Brandenburg, Kr. Interbog-Luckenwalde), Mitgendorf. Uhle.
- Miglensis** Misn. s. Mügeln.
- Mihla** (S.-Weimar, VB. Eisenach), Mühla Isenacen, -Thuring, Muhla, Mülen-, Myla Thuring. Arnold, Avenarius, Semmler, Wenzel.
- Mikrowiensis** Lusat. s. Muckrow.
- Milau** s. Milow.
- Milanus**, Milavien. -Varisc. s. Mylau.
- Milberga** s. Mühlberg.
- Milcavia** Misn. s. Molkau.
- Milckel** s. Milckel.
- Milda** (S.-Meiningen, Kr. Saalfeld), Milda Thuring. Söldner (Soldner, Söllner).
- Milden** o. Moudon (Schweiz, Kt. Waadt), Melduen. Helvet. Panekaudus.
- Mildenau** (Sachsen, AH. Annaberg), Mildenau., - Misn., Miltenav. Misn., Mültenav. Barth, Kirchner, Kolbe, Mauersberger, Pruckner.
- Mildicensis** s. Miltitz.
- Mildorpiensis**, Mildropien. s. Mühltruff.
- Milensis** Misn. s. Mylau.
- Militsch** (Schlesien, Kr.-St.), Mileto-, Milicen. Siles., Militzsch. Arnold, Hancke, Geißler (-sler), Machnizky.
- Milckel** (Sachsen, AH. Bantzen), Milckel; Löben a nob. Lusat.
- Milmensis** s. Mülmen.
- Milow** (Prov. Sachsen, Kr. Ierichow II), Milau; Treskow (Treschkau) a.
- Milowitz** (Böhmen, BH. Břein), Meilowitz. Lossius.
- Milsensis** s. Mülzen.
- Miltenaviensis** Misn. s. Mildenau.
- Miltitz** (Sachsen, AH. Meissen), Mildicen., Milticen., Milticio -, Miltitio -, Miltiz. Misn. Graunius; Stöckhardt (-hart, -hert, Stöckert.)
- Milze** (S.-Meiningen, Kr. Hildburghausen), Milzen. Franc. Mey.
- Minda** Hannov. s. Münden, -Westphal. s. Minden.
- Minden** (Fürstbisthum, jetzt zur Prov. Westfalen geh.), diocesis Minden. Hoja von der, Königsmarck com.
- Minden** (Westfalen, Rgb.-Hptst., vgl. Münden), Minda Westphal., Minden., - Westphal., Munda Westphal., Münden., - Westphal. Bode, Busch (Buschius) von dem, (de), Kahmann (Koch-), Marggraff, Möring, Müncking (Munckking), Natorp, Öxmann (Öxe-), Rumpff (-mpff), Schlük, Schröder, Spangenberg, Ulich, Zange.
- Mirow** (Mecklenburg-Strelitz, Kr. Stargard o. Mecklenb.-Schwerin, A. Schwerin), Murovien., Murov Mecklenburg. Vicke.
- Misa** Bohem. s. Mies.
- Misena-**, Misenen. Misn. s. Meissen.
- Mislareithensis**, Mislareutha Varisc. s. Misslareuth.
- Misnensis**, Misnicus s. Meissen.
- Misslareuth** (Sachsen, AH. Plauen), Mislareithen., Mislareutha Varisc., Misselreuthen., Müßelrheten. Varisc. Engelkraut, Plancken, Scharff, Wenigel.
- Mitau** (Russland, Gouv.-Hptst.), Mietav. Curl., Mitau., - Curl., - Curon. Mitav. Curl., - Semgall., Mitoa Curland., - Curon., - Semgall., Mitovia Curland., - Semgall., Mittovia Curland. Adolphi, Bewert, Brungräber, Finkeno (Finck-), Froening, Gerdsen, Henrici, Hildebrand, Isernhagen, Loßwitz, Stephani, Vorkampff, Wedekind, Werner, Windhorst.
- Mitgendorfensis** s. Mietgendorf.
- Mitoa** Curland., - Curon., Semigall., Mitovia Curland., - Semgall. s. Mitau.
- Mitteldorf** (Sachsen, AH. Chemnitz). Penseler.
- Mittledlau** (Prov. Sachsen, Saalkr.), Mittledla Magdeburg., - Sax., Mittlettlauen. Sax. Fritzsche (Frietzsche, Fritsche).
- Mittelfrohna** (Sachsen, AH. Chemnitz), Mittelfrohnaw, -frona; Schönberg (-gk) a.
- Mittelmark** (jetzt zur preuß. Prov. Brandenburg geh.), Meso Marchia. Weitzmann.
- Mittelwalde** (Schlesien, Kr. Habelschwerdt), Medzibora-, Miedzibora Siles. Gretius, Pfeiffer.
- Mittenwalde** (Brandenburg, Kr. Teltow), Mittenwalda - Marca Brandenburg., - March., Mittwalda March., Mitwalden. Herzberger, Müller, Nancke, Oßwald, Rükün, Schaum, Schönejahn.
- Mittovia** Curland. s. Mitau.
- Mittwalda** March. s. Mittenwalde.
- Mittweida** (Sachsen, AH. Rochlitz), Midweiden., Mittweida-Varisc., Mittweiden. Misn., Mittweyden., Mitweden. Misn., Mitweida -, Mitweiden. Misn., Mitweyda Varisc., Mitweyden. Andreae, Andreas, Arnold (-dt, -dus), Bällmann, Bartsch, Bernhard, Bernhardi (-dt), Bock, Böttiger, Bretzschgeldt (Bretzheldt), Christophorus, Crusius, Cunadus s. Kunad, Dammius, Donner, Fischer, Friderici, Georgi, Gerber, Gerlach, Götzinger, Gral, Griefsbach, Gro-

Mittweida.

Bius, Günther, Hager, Hanickel, Hartzler (-rzer), Heiderich, Heilsig s. Hilsius, Heitzer, Helmert, Henman, Hermann (Herr-), Hilsius (Heilsig), Höpfner (Höpner), Klebe, Klüppel, König, Kunad (-dus, Cunadus), Lechla, Lehmann, Ländner, Lumtscher, Martini, Martinus, Matthaues, Meckbach, Müller, Mylius, Ortell, Otto, Petzsch (Petsch, Pötzsch), Reinholdt, Riedel, Rüdiger (Rü-), Römer, Rose (-ße), Rüdell (Rüdelius), Rüdiger s. Rüdiger, Schubart (-tus), Seiler, Starcke (-ck, -ke), Stecher, Steuber, Stollberg (Stolberg, -gk), Tänzler (-zer, Tentzer), Thorschmidt, Wagner, Weißbach (Weis-), Zacharias.

Mitwaldensis s. Mittenwalde.

Mitwedensis Misn., Mitweida -, Mitweiden. Misn., Mitweyda Varisc., Mitweyden. s. Mittweida.

Mlatea Portugal.
Pande.

Moccaro Anhaltin., Moeccara Anhalt.
Schulz (-ltze).

Mochau (Sachsen, AH. Döbeln) o. Mockau (vgl. das.), Mochavien., -Misn., Mogavien. Misn.
Hänichen, Marbach, Weiße (-se).

Mochwicensis Misn. s. Moschwitz.

Mockau (Sachsen, AH. Leipzig), Mockau., Muccavien.
Altner, Weiße (-se).

Möckerensis s. Möckern.

Möckerling (Prov. Sachsen, Kr. Querfurt), Möckerling. Thuring.
Biedermann.

Möckern (Sachsen, AH. Leipzig o. S.-Altenburg, LA. Roda), Magurnen., Mogurnen. Misn.
Schönert.

Möckern (Prov. Sachsen, Kr. Ierichow I), Möckeren., Möckren. Sax.
Kurtze, Willer.

Mockritz (Sachsen, AH. Döbeln o. AH. Dresden-A. o. Prov. Sachsen, Kr. Torgau), Megaricen. Mockritz. -, Mokrizz. Misn., Muckericen., Muckrizio Misn.
Ernesti, Wirth (-thius).

Modelwitz (Prov. Sachsen, Kr. Merseburg o. S.-Altenburg, LA. Altenburg), Modelwizen.
Schernitz.

Modena (Italien, Prov.-Hptst.), Mutinen.

Galloni de.

Modra (Ungarn, Kom. Zemplin), Modera Hung., -Ungar., Modra Hung.
Martini, Martinus, Schreiber, Sixtus.

Mogaviensis s. Mochau.

Mögen (Sachsen, AH. Meissen), Megen., Mugaen. Misn.
Cunsius, Stoessel.

Mogurnensis Misn. s. Möckern.

Möhla (Sachsen, AH. Grimma), Mohla Misn.
Weißborn.

Möhra (S.-Meiningen, Kr. Meiningen), Möhra-, Moera Franc.
Trier.

Mohrthalensis s. Marienborn.

Mohrungen nat. Misn. (Prov. Sachsen, Mansfelder Gebirgskr.), Moringen.
Sperber.

Mohrungen (Ostpreussen, Kr.-St.), Morunga Pruss.
Fischer.

Mokkrisensis Misn. s. Mockritz.

Mölbis (Sachsen, AH. Borna), Melbis; Melbussen. -, Mölben. Misn., Moelbis., Moelbisio, Mölbißen., Moelbizen. Born.
Bauer, Otto (Otho), Starschedel a. Zeibich.

Molhusinus s. Mühlhausen.

Mölkau (Sachsen, AH. Leipzig), Melcavia -, Milcavia Misn.
Beck (P-).

Mollensis s. Mölln.

Möller Westphal. s. Melle.

Möllern, Ober- u. Nieder- (Prov. Sachsen, Kr. Naumburg), Moellera Thuring.
Chemnitius.

Mölln (Preuss. Herzogthum Lauenburg), Mollen., Möllna Lubecc., Mölna -, Molnas Sax.
Burmeister, Cosseburg, Scriverius, Stapel.

Molschleben (S.-Koburg-Gotha, LA. Gotha), Molschlebi. Gothan.
Kallenbergk.

Mompelgardensis s. Montbéliard.

Monachauracensis s. Münchaurach.

Monachio Bavar. s. München.

Monachomontanus s. Münchberg.

Monasteriensis Westphal. s. Münster.

Mönchauracensis s. Münchaurach.

Mönchberg (Unterfranken, BA. Obernburg), Mönchberga Franc.
Erhard.

Moenobernensis s. Mainbernheim.

Moeno Francfurtensis, -francfurten, Moenofrancfurten. s. Frankfurt a. Main.

Monstab (S.-Altenburg, LA. Altenburg), Monstaben., Monstabio Altenburg.
Pierer (Pü-).

Mönsterberg -, Mönsterbergen. Siles. s. Münsterberg.

Montanus Westphal. s. Berg (Herzogthum).

Montbéliard (Frankreich, Dep. Doubs), Mompelgard., Montisbelgard.
Royot dit du Vall, Scharffenstein.

Montensis Sax. s. Berg (Herzogthum).

Montisbelgardensis s. Montbéliard.

Monzig s. Munzig.

Moera Franc. s. Möhra.

Mordlensis Sax. s. Marienborn.

Moringensis s. Mohrungen (Prov. Sachsen).

Mörs (Rheinprov., Kr.-St.) o. Mörkö (Schweden, Län Södermanland), Mörsen.
Olai Person.

Morthalensis nat. Sax. s. Marienborn.

Morunga Pruss. s. Mohrungen (Ostpreussen).

Mosbacensis s. Masbach.

Mosbachensis, -Varisc. s. Mossbach.

Moschna (Schlesien, Kr. Neustadt), Mosna;
Skal (Scall) und Gross Ellguth (Magna Elgotha) von.

Moschwitz (Reuss ä. L., LA. Greiz), Mochwizen. Misn., Moschwizen., -wizen. Misn.
Knöcher, Seydel, Zehler.

Moscovia, -ien. s. Moskau u. Muskau.

Mosel (Sachsen, AH. Zwickau), Mosellan., Mosellen -, Moslen. Misn.
Holler, Mirus, Zieseler.

- Moselland** (Landschaft an der Mosel, jetzt zur Rheinprovinz geh.), Mosellan.
Glick, Liernus.
- Mosellensis** Misn. s. Mosel.
- Mosen** (S.-Meiningen, Kr. Saalfeld), Mosena Misn., -Varisc., Mossen. Misn.
Forst, Garthusius, Hahn.
- Moskau** (Russland, Gouv.-Hptst.), Moscovia; Moscov.
Barissov, Goloffkin.
- Mosla Silesius** s. Massel.
- Moslensis** Misn. s. Mosel.
- Mossbach** (S.-Weimar, VB. Neustadt), Mosbach., -Varisc.
Georgii, Korte, Schröter.
- Mosna** s. Moschna.
- Mossensis** Misn. s. Mosen.
- Mötzlich** (Prov. Sachsen, Saalkr.), Metzlicen. Sax., Mezlichio Magdeburg., Mözling. Sax.
Brandesius, Hauschild.
- Moudon** s. Milden.
- Muccaviensis** s. Mockau.
- Müchela** Misn. s. Mägeln, -Thuring. s. Mächeln.
- Mücheln** (Prov. Sachsen, Kr. Querfurt, vgl. Mägeln), Michala Thuring., Michelen., Michla-, Michlen. Thuring., Müchela Thuring., Mächelen., Mucheln., Mächla-, Mächlena Thuring., Muchlenen., -Thuring., Mägela-, Mägla-, Mäglen. Thuring.
Apel (-elius, -ell), Augst, Bley-möller, Eccius, Friedrich (Fridericci, Fridrici), Fritzsich (-tzschius), Fuhrmann (-mannus), Hense, Höfer (-fler), Kete, Lönicke (Lörike), Psendener, Rosenkrantz (-crantz), Rühelius, Schade, Seligman, Sparschuch (Sparschuch, Sparschue), Ungebaner (-baur, -pauer, -paur), Weinich, Winther, Zunckel.
- Mücka** (Schlesien, Kr. Rothenburg), Muckau;
Pentzig (Pa-) von nob.
- Mückenberg** nat. Misn. (Merseburg, Kr. Liebenwerda), Mückenberg.; Mickenberg., -Misn.
Dulichius, Hebenstreit, Obenaus, Schleinitz von.
- Mückenberg** nat. Pol. (Brandenburg, Kr. Guben), Mückenberg. Lusat.
Starcke.
- Muckericensis**, Muckrizio Misn. s. Mockritz.
- Muckrow** (Brandenburg, Kr. Spremberg), Mikrowien. Lusat.
Walthersdorf von.
- Mucrosomerdensis** s. Lützensömmern.
- Müden** (Hannover, Ldkr. Celle o. Kr. Gifhorn), Müda-Lüneburg. Hoffmann.
- Mudinensis** s. Mutzchen.
- Müdydstein** nat. Pol., Müdylysten. Pol.
Holmonni.
- Mügela Thuring.** s. Mächeln.
- Mägeln** (Sachsen, AH. Oschatz o. AH. Pirna o. Prov. Sachsen, Kr. Schweinitz), Michlen., Michlocen. Misn., Miglen., Mächela Misn., Mägelen., Mägelen., Mägelen. Misn., Mugella-Misn., Mugellan., Mägellan., Mägen., Mäglen., Mählen., Myglena Misn.
Beerwald (-dt), Braun (-ne), Cruciger, Däweritz (Dabe-, Dawerizius), Dreßler, Fiedler (-erus), Freyberg, Fuhrmann, Geschka (-aw, Göschka), Goldtschade, Göschka s. Geschka, Hoffmann, Huth, Ianicke, Kleßig, Koch, Mühlmann (Mehl-), Naumann, Pappert, Rein (Rhein), Reinhard, Rhein s. Rein, Saalbach, Schrecken-fuchß, Schrinter, Schäler, Schweitzer, Springinsguth, Thieme, Tieffthal, Wolff.
- Mugena-Misnicus** s. Mögen.
- Mügla Thuring.** s. Mächeln.
- Muglensis**, Müglensis Misn. s. Mägeln.
- Müglensis Thuring.** s. Mächeln.
- Mühla Isenacen.** s. Mihla.
- Muhla**, Mühla Thuring. s. Mihla.
- Mühla Misn.** s. Mylau.
- Mühla Varisc.** s. Mylau, Mühla-, Mühlavia Misn., -Varisc. s. Mylau.
- Mühlberg** (Prov. Sachsen, Kr. Liebenwerda), Milberga, Mühlberg., -Misn., -Sax., Mulberg., Mülberg., -Misn., -Sax.
Bähr s. Behr, Baudius, Bauer, Bayer, Behr (Bähr), Biene, Birnbaum, Erdmann (-man), Fiedler, Geier, Heine, Hennig, Herrmann, Iuchser (-chtzer, -chzer), Kaulschius, Kirchbach, Kretschmar, Kühne, Kümmel, Kupfer (-pffer),
- Mühlberg.**
Lehmann, Loßnitzer (Le-), Müller, Richter, Ritter, Scheibe, Sommerlatte, Spieß, Teschner, Theile, Treffentlich.
- Mühlberg** (Prov. Sachsen, Kr. Erfurt), Mülberg. Thuring.
Dufft, Henning, Mengs (-gius), Winckelmann.
- Mühlbock** (Brandenburg, Kr. Züllichau-Schwiebus o. Schlesien, Ldkr. Görlitz), Mühlbocken. Lusat.
Dämelius.
- Muhldorfensis**, Mühdorf. Varisc. s. Mühltröf.
- Mühlensis** s. Mägeln u. Mylau.
- Mühlhausen** (Prov. Sachsen, Kr. St.), Molhusin., Muhlhusa Thuring., Mühlhusa, Mühlhusin., Mühlhusien., -husin, Mühlhusio-, Mülhusa-, Mulhusen. Thuring.
Ahl, Apel, Backmeister, Becke, Becker, Behrwaldt, Bellstadt (-stedt), Benträm, Betz, Blötner, Böcherer, Bötticher, Böttiger, Burbeck, Caspari, Cnorr s. Knorr, Cöler s. Köhler, Cramer s. Kraemer, Eilmar, Eisenhardt, Eißner, Engelhardt, Ertingshausen, Eulemar, Falcke, Fehling, Feigenspan, Fernkorn (Ferchkorn), Ficke, Fockeroth s. Vockeroth, Förster, Frohnus, Geiste, Gentzel, Gerlach, Giehra, Goetze (Goeze), Grafe, Gräffe, Greum, Griese, Hagedorn, Hagenbruch, Hartung, Haserödt, Hellman, Helmboldt, Helmsdorffius, Henneberg, Hermsdorff, Herrman, Hertz, Hess, Heße, Hezenhein, Höbel, Höpfner, Hugold (-dt), Hundeshagen, Kaps, Keßler, Knoch, Knorr (Cnorr, Knorrius), Koch, Köhler (Cöler), Köhring, Kornrumpff, Koß, Kraberg, Kraemer (Cramer), Lanprecht, Lischke (Lißke), Ludwig, Macheleb, Martini (-us), März s. Mertz, Meckbach (Mech-), Meelbach (Mehl-) s. Melbach, Mehler (Melch-), Meinhardt (-d), Melbach (Mehl-, Meel-), Mertz (März, Merz), Molsdorff (Molß-), Mysander, Neukirch (-cha, -che), Öhm, Petri, Radecker, Reibestein, Reinhardt (-d), Reiß (-se, -sse), Reiß von, Reisse s. Reiß, Rockenfuß, Rosenstengel, Rothe, Rotschier, Ruthardus, Scheede s. Schiede, Schichard s.

Mühlhausen.

Schuchard, Schiede (Scheede), Schilling, Schmaltz, Schmid, Schmidt, (-id), Schoff, Scholl (-lle), Scholpe, Schröter, Schüler, Schultzius (-tius, -zius), Scribonius, Selich, Speicher, Spindler, Starcke (-ck), Steffen, Stiel, Stöber, Strecker, Stüler, Stützer, Styr, Tilesius, Trautmann, Uthe (Uthenius), Vockerodt (Fockeroth, Vockarodt, Vockerod, -rott, Vockrodt), Volland (-dt), Walter (Welter), Walther, Wegerich, Wehrman, Weidius, Welstet, Welter s. Walter, Werner, Werningsdorf, Wölfier.

Mühlingen, Gross- und Klein- (Anhalt, Kr. Bernburg), Mulinga Anhalt, Mulingen., -Sax.

Heiring, Lüdecke (Ludegke), Reineccius.

Mühltruff (Sachsen, AH. Plauen), Mildorpien., Mildropien., Mühl-dorf., Mühdorf. Varisc., Mühltruff., Mühltruffo Varisc., Müldenfurt. Varisc., Müldorf., Mühtenfurt. Varisc., Mültropio Varisc.

Bodenhausen von, Buchnerus (P-), Krause (-ß), Meurer (Mey-), Murhardt (-rt), Puchnerus s. Buchnerus, Radecker, Richter, Roth.

Mulavia Varisc., Mülavien. Misn., -Varisc. s. Mylau.

Mulberg, Mülberg. Misn., -Sax. s.

Mühlberg, -Thuring. s. Mühlberg.

Müldenfurt. Varisc. s. Mühltruff.

Muldenhammer (Sachsen, AH. Schwarzenberg).

Uttenhoff von.

Müldorfensis s. Mühltruff.

Mülensis Thuring. s. Mühl.

Mülhtenfurtensis Varisc. s. Mühltruff.

Mülhusa-, Mülhusen. Thuring. s.

Mühlhausen.

Mulinga Anhalt, Mulingen., -Sax.

s. Mühlingen.

Müllerwaldensis March.

Solbrig.

Mülmen (Schlesien, Kr. Neustadt),

Milmen;

Skal (Scall) und Gross Ellguth

(Magna Elgota) von.

Mülßen - St. Iakob, - St. Michael,

- St. Niklas o. Nieder- (Sachsen,

AH. Glauchau, vgl. d. folg.), Milsen.

Götze.

Mülßen - St. Iakob (Sachsen, AH.

Glauchau, vgl. d. vorherg.), Iacob-

ben. Misn.

Heber.

Mulsum (Hannover, Kr. Lehe o.

Kr. Stade), Mulso Bremen.

Adam.

Mültenaviensis s. Mildenau.

Mültropio Varisc. s. Mühltruff.

Mülverstädt (Prov. Sachsen, Kr.

Langensalza), Mulverstad., Mül-

verstad. Thuring.

Kleinschmied, Premper.

Münchaurach (Oberfranken, BA.

Höchstädt). Monachauracen.,

Mönchauracen. Franc.

Hain, Kühn.

Münchberg (Oberfranken, BA.-St.),

Monachomontan., Münchberg.

Franc., -Varisc., Münchenberg.

Varisc., Münchsberg.

Abt, Braderus, Christ, Heidner,

Kießling, Perea, Pöckel, Spengler,

Solger, Trautner.

Münchbergensis Franc. s. Münch-

berg, -March., -Mediomarch.

s. Müncheberg.

Münchbernsdorfensis Varisc.,

Münchbernsdorf. Misn., Münch-

bernsdorf. s. Münchenbernsdorf.

Müncheberg (Brandenburg, Kr.

Lebus), Münchberg. March.,

-Mediomarch., Müncheberg. March.,

Mesomarch.

Gensigken, Müller, Kolhard,

Wiepretius.

Munchebernsdorfensis Varisc.

s. Münchenbernsdorf.

München (Bayern, Hptst.), Monachio

Bav.

Byhler.

Münchenbergensis Varisc. s.

Münchberg.

Münchenbernsdorf (S.-Weimar,

VB Neustadt), Münchbernsdorf.

Varisc., Münchbernsdorf. Misn.,

Munchebernsdorf., Muncheberns-

dorf. Varisc., Münchenbernsdorf.

Richter, Schilling, Triller, Unge-

bauer (-pauer).

Münchegosserstädt (S.-Mei-

ningen, Kr. Saalfeld), München-

gossersstad., München Gosserstädt

Thuring.

Hayn, Striegenitius.

Münch Nienburgensis s. Nien-

burg (Anhalt).

Münchsbergensis s. Münchberg.

Munda Hannov., -Lüneburg. s.

Münden, -Westphal. s. Minden.

Münden (Hannover, Kr.-St.), Minda

Hannov., Munda Hannov., -Lüne-

burg., Munden., Münden., -Sax.

Beyermann (Beur-), Engelkingk,

Kellner (-erus), Rhatersn, Rosinus,

Schmied, Ströverus, Teichmeyer

(Theich-).

Mundensis, Mündensis Sax. s.

Münden, -Westphal. s. Minden.

Münster (Westfalen, Prov.-Hptst.),

Monasterien. Westphal.

Giese, Hartwig de.

Münsterberg (Schlesien, Kr.-St.),

Mönsterberga-, Mönsterbergen.,

Münsterberg. Siles.

Gebhardus, Haupt, Hustain

s. Iustein, Iäckel (Ie-), Iustein

(Hustein), Ring.

Münzenberg (Oberhessen, Kr. Fried-

berg).

Solms a comes.

Munzig (Sachsen, AH. Meissen),

Monzig.

Ende vom eq.

Murow Mecklenburg., Murovien.

s. Mirow.

Muskau (Schlesien, Kr. Rotenburg),

Moscovia Lusat., -Pol., Moscovien.

Lusat., Musca Lusat., -Siles,

Muscau., -Lusat., Muscavia Lusat.,

Muscavien., Musco Lusat., Musco-

via, Muscovien. Lusat., Muskau.,

-Lusat.

Dietrich, Duntius, Fiedler (Fid-

lerus), Fischer, Francisci, Garth,

Groman, Hempelius, Iudex s. Rich-

ter, Kahle, Kellermann, Kieritz,

Krügerus, Kuntze, Labisch, Lip-

schius, Lutz (Lucius), Molbus,

Mötig, Neumann, Stöcker (Ste-,

Stoe-), Thalheim, Vackrodt, Welde,

Zeidlerus.

Müßeirhetensis Varisc. s. Miss-

lareuth.

Mutina Misn. s. Mutzschen.

Mutinensis nat. Bav. s. Modena,

-Misn. s. Mutzschen.

Mutzschen (Sachsen, AH. Grimma),

Mutzschen.; Mudinen., Mutina

Misn., Mutinen., Mutschena Misn.,

Mutschen., Mutzschen.

Clemen (Clem), Döring (-gk),

Geißler, Glaser, Grosche, Hertz-

schen, Iampert (-pertus), Meurer,

Mutzschen.

- Rauchfuß, Sultzberger (Sulz-),
Weber, Weiße.
Muzsna (Ungarn, Kom. Udvárhely
o. Kom. Grosskockelburg), Muznen.
Ungar.
Dutschke.
Myhlavia Varisc. s. Mylau.
Myla Misn. s. Mylau, -Thuring. s.
Mihla, -Varisc. s. Mylau.

- Mylau** (Sachsen, AH. Plauen), Mi-
lanus, Milavien., -Varisc., Milen.
Misn., Mühla Misn., -Varisc.,
Mühlau Varisc., Mühlavia Misn.,
-Varisc., Mühlen., -Misn., Mulavia
Varisc., Mulavien., Myhlavia Varisc.,
Myla Misn., -Var., Mylavia Varisc.
Arnold, Artzt (Arzt), Bley Müller,
Dicelius, Dürr, Fritzsche (Fritsch,
-sche), Haße, Knöpffer, Meister,

Mylau.

- Müllerus, Neuber, Pappert, Schwarz
(-tz), Selius.
Myglona Misn. s. Mügel.
Myla Thuring. s. Mihla.
Mylavia Varisc. s. Mylau.
Mysingerensis Misn.
Vitzthum (-mb).

N.

- Nachterstedt** (Prov. Sachsen, Kr.
Aschersleben), Nachterstad. Sax.
Iacobi.

- Naila** (Oberfranken, BA.-St.), Naila-,
Nayla Varisc., Neila Thuring.,
Neyla Varisc.

- Bornickel, Drechsel (-ell), Ernesti,
Fischer, Grimmius, Hering, Keyser,
Mayer, Morns, Oberländerus,
Pistorius, Streng, Weiß.

- Namslau** (Schlesien, Kr.-St.), Nams-
la, Namslav. Siles., Namslavia -,
Namslavien. Siles.

- Cresca, Cronpusch s. Kronbusch,
Eccardus, Fischer, Frantzky,
Golisch, Hermann, Hiersemann
(Hierße -), Hoffmannus, Kronbusch
(Cron -, Kronpusch), Monachus,
Pontanus, Schüffelerz, Scultetus,
Thomas.

- Nancy** (Frankreich, Dep. Meurthe
et Moselle), Nanceio-Lotharing.
Odenhoven ad.

- Narwa** (Russland, Gouv. Petersburg),
Narva -, Narwena Liv.
Gerckens, Numens, Poortenius,
Schwartz.

- Nauen** (Brandenburg, Osthavelland),
Nauen., Nauena -, Navoia March.
Brandenburg, Mauer, Müller,
Pläne.

- Nauenburgk** s. Naumburg (Schle-
sien).

- Nauendorfensis**, -Misn., Nauen-
dorff. s. Naundorf (Sachsen).

- Nauendorffensis Sax.** s. Naun-
dorf (Anhalt).

- Nauenhain** (Sachsen, AH. Borna),
Neuenhahn.; Nauenhayn.

- Römer von, Schönfeld, Seiffgen.
Nauenhofensis, -Misn. s. Naunhof.

- Naugard** (Pommern, Kr.-St.), Neo-
gard. Pomer.

Wegener.

- Naumburg** (Prov. Sachsen, Kr.-St.),
Naumburg. Thuring., Naunburg.,
Neburg., Numburg., -Misn., -Thu-
ring.

- Acker, Ackermann, Albinus,
Anacker, Aufschliehoffen, Aulieb,
Barth, Becker (-ker), Beer, Behr,
Beker s. Becker, Bergener s. Berg-
ner, Berger, Bergner (-ener), Bergt,
Bernhard (-dus), Berricht, Bertram,
Besemann, Beyer, Biedermann (Bi-),
Bittorf, Blumenauer, Blumenröder,
Bohne, Böttiger, Brandisius, Bred-
schneider (Bredt-, Bret-) s. Brett-
schneider, Bretten (Pretten, vgl.
das.), Brettschneider (Bred-, Bredt-,
Bret-), Buchholtz, Bürger, Burgk-
mann, Christiani, Crato, Cyria-
cus, Dietz, Drescher (-erus),
Dresde (-ße), Eckenberg, Ehring,
Ellrich, Elschner, Eulenberg (Ey-),
Ferber, Fiedler (-erus), Filtz,
Finger (-erus), Fischer (-erus),
Forberger, Francke (-ck, -cus),
Frauendorf (Frauen-, Fraun-,
Frondorff), Frenckel, Fritze, Fron-
dorff s. Frauendorf, Fuchß, Fürsten-
haupt, Gabhavius (-hovius), Gar-
mann, Gärtner, Gasman, Gentzsch,
Gerner, Gläser (Gla-), Gluck
(Glück), Götze, Gräfe (Graefius,
Gräffe, Graeffius), Grübel (Griel),
Grosch, Günther, Günzelius,
Hammer, Händel, Hanffmann, Har-
nisch (-nnisch), Hartmann, Hasen-
schardt, Haspe, Haßkorl, Hauffe,
Hause, Hayn, Hayne s. Heine,
Heergaß, Heider (-erus), Heideck
(Hey-), Heine (Hayne, Heinius),

Naumburg.

- Heinzius, Heitman, Helborn s. Hell-
born, Held, Hellborn (Helb-), Helm,
Helmshausen, Hennemann, Herbst,
Hertzog (-gk), Heydeck s. Heideck,
Heyner, Hilmer s. Ölmer, Hilwig,
Hippoff, Hoffmann (-man), Höfler,
Holmshausen, Holtzapffel, Homel
(Hommelius) s. Hommel, Höpfner,
Hummel (Homel, Hommelius),
Iacobi, Imer s. Ölmer, Kahle,
Kadesreuter, Kleinicke, Klipsch,
Klügling, Knobloch, Köhler, Kolbe,
König, Krause, Krebel, Kronberger,
Krügelstein, Krull, Krumpholtz
(Krumholz), Kühling, Kühn,
Kuntze, Lange (-gius), Laube (-hn),
Lemmericht, Leopold, Leyser
(-sner), Liebenicht, Lindner
(-dener, -dtner), Löbnütz, Lossius
(-bius), Loth, Lübeck (Lu-), Mäsel,
Martini, Maul, Medicke, Meise,
Meißel (-sel, Meußer), Meißner,
Meißbänder, Mende, Menius, Mergk-
hardt (-kardt), Meußer s. Meißel,
Möhrlchen, Möller, Moßdorff,
Motzsch, Müller, Nauber, Naubert
s. Neubert, Naumdorff, Neubert
(Naubert), Nicaeus, Ollichius, Ölmer
(Hilmer, Imer), Opitius, Otto,
Pantzer, Petzold, Pfaffendorff, Pfeil
(-ll), Pöschmann, Prange, Preitz,
Premperus, Prestenius, Pretten
(vgl. Bretten), Raming (-minus),
Rammelt, Rätzel, Reiche, Reichen-
bach, Riemer, Röhrborn, Rolle
(Rothe), Rölller, Römer (Romanus),
Rosenbusch, Rößel s. Stößell, Rost,
Rothe (vgl. Rolle), Rüdiger, Rudol-
phus, Runtze, Sacer, Saltzman
(Salzman), Sauereißig, Schall,
Schaller, Scharlach, Schiel, Schil-

Naumburg.

ling (-gk), Schilter, Schlegel (-ll), Schleusnerus, Schlichtegroll, Schliffel, Schmeißer (-erus), Schmid (-iedt), Schmorr, Schneider, Schreiner, Schultze, Schwabe, Schweicker (-ker), Sesemann, Seyßel (-sel), Siedel, Sommer, Staffel (-ell, Stoffel), Ständer, Starcke, Starckloff, Steier, Steig, Stein, Stender (-ter), Stöckel, Stockmann, Stoffel s. Staffel, Stö-siger s. Stößger, Stößell (Rößel), Stößger (-siger), Strein, Stubenrauch, Sturmius, Taubert, Teubelius, Theile, Thieme, Thingier, Töpfer (To-, Töpffer), Trefurth (-ffurdt), Trognitz, Ungebauer, Vockel, Vockius, Vogler, Voigt, Völcker, Wacke, Wagner, Weber, Wenzel, Werner, Wildenhain (-haym, -heim), Winckler, Wirth, Wolf (Wolf, -füus), Wollweber, Zebicker (-biker, -wicker, Zöbiker), Zeißler (Zeis-), Zeitschel (Zeuzschel), Zewickers, Zebicker, Ziegen-speck, Zöbiker s. Zebicker, Zschack-witz (Zsackwitz).

Naumburg (Schlesien, Kr. Sagan), Nauenburgk.

Promnitz von.

Naundorf (viele O. dies. Namens in Sachsen u. der Prov. Sachsen), o. Nauendorf (S.-Koburg-Gotha, LA. Gotha o. S.-Weimar, VB. Weimar o. VB. Apolda o. Reuss j. L., LA. Gera), Nauendorf, -Misn., Nauendorf.

Cuno, Fiedler, Hauptmann, Koechly, Krebel, Moebius, Musculus, Nitsche, Pflugk.

Naundorf (Prov. Sachsen, Kr. Merseburg), Naundorf. Merseburg. Böhme.

Naundorf (Anhalt, Kr. Dessau), Nauendorff. Sax.

Zopff.

Naunhof (Sachsen, AH. Grimma o. AH. Grossenhain o. AH. Döbeln), Nauenhofen., -Misn., Neohofen., -hoffen. Misn., Neuenhofen., -hoffen. Misn.

Böhme (Böhmius), Moebius, Schmidt, Schöne, Winckler.

Nausiss (Prov. Sachsen, Kr. Ziegenhain), Nausesen.

Schnick.

Navoia March. s. Nauen.

Nayla Varisc. s. Naila.

Nazza (S.-Koburg-Gotha, LA. Gotha), Naza Thuring.

Kirchhoff.

Neagora Varisc., Neagaren. s. Neumark nat. Misn.

Neapel (Italien, Prov.-Hptst.), Neapolis Ital.

Nepita.

Neapolitanus Magdeburg s. Magdeburg-Neustadt.

Nebra (Prov. Sachsen, Kr. Querfurt), Neberan., Neberen., Nebra Thuring., -Varisc., Nebran., Nebren.

Thuring., Nibra-, Niebra Varisc.

Berricht, Bretnitz (-nüz, Bred-, Bretnitz, Pretnutius, Pretnütz),

Dockhorn, Ebertus (-ti), Fischer, Förster (Försterus), Götze, Gruner

(Grüner), Harresius, Hildner, Kirchner, Lauer, Lufft (Lust),

Mayer, Meyer, Müller, Münch, Pfothenauer, Preiser s. Preußer,

Pretnutius (-nütz) s. Brotnütz, Preußer (Prei-, Preuser), Reich-

hardt, Riebold, Rothe, Scheller, Schenke, Schneidewein, Sebastian,

Steinkopff, Strauch, Voigt (Vogt). Neburgensis s. Naumburg.

Nederwünschensis s. Niederwünsch.

Nedeschizensis s. Neidschütz.

Nehmsdorffensis Misn. s. Nemsdorf.

Nehusa Thuring. s. Neuhaus.

Nehusiensis s. Neuhaus nat. Sax.

Neichen (Sachsen, AH. Grimma), Neichen. Misn.

Peccius.

Neichenroda Franc. s. Neuenreuth.

Neidecco Bohem. s. Neudek.

Neideck (Sachsen, AH. Annaberg o. Prov. Preussen, Kr. Schweinitz).

Schleinitz a.

Neidhardtsthal (Sachsen, AH. Schwarzenberg), Neidhartsthal.

Misn.

Hornbach.

Neidschütz (S.-Meiningen, Kr. Saalfeld), Nedeschizen.

Leonhardus.

Neila Thuring. s. Naila.

Neisse (Schlesien, Kr.-St.), Niessen., Nissa-, Nißa Siles., Nißen. Siles.

Bierle (P-), Burchardt, Müller,

Pierle s. Bierle.

Nelben (Prov. Sachsen, Mansfelder Seekr.), Nelba Sax., Nelben. Sax.

Örlich (O-), Saubersweig.

Nembsdorffensis Sax. s. Nemsdorf

Nemmersdorf (Oberfranken, BA. Berneck), Nemmersdorf. Franc.

Pfaffenreuter.

Nempta Misn. s. Nemt.

Nemsdorf (Prov. Sachsen, Kr. Querfurt), Nehmsdorff. Misn., Nemsdorff. Sax.

Anemüller, Tschotzk, Webel, Witzleben.

Nemt (Sachsen, AH. Grimma), Nempta Misn.

Thielemann (Thile-).

Nenkersdorf (Sachsen, AH. Borna), Nenckersdorff.

Bachmann.

Neo Angermünde Neo March. s. Angermünde.

Neoberlinensis s. Berlinchen.

Neobojanow s. Bojanowe, Neu-.

Neobrandenburgensis s. Neubrandenburg.

Neobrunnensis Franc. s. Neubrunn.

Neoburgensis, -Palatin. s. Neunburg, -Sax. s. Nienburg (Anhalt).

Neoburgo Fris., -Oldenburg. s. Neuburg. nat. Sax.

Neocomensis, Neocomio Ungar. s. Neudorf.

Neodammensis Neomarch. s. Neudamm.

Neodorfensis Misn. s. Neudorf.

Neofano Varisc. s. Neukirchen (Sachsen).

Neoforensis s. Neumarkt.

Neogardensis Pomeran. s. Naugard.

Neogarensis s. Neumark nat. Misn.

Neogatterslebensis, -leben., Neogattersleben. s. Neugattersleben.

Neograuus Thyrigeta s. Neumark nat. Misn.

Neo Haldenslebensis Saxo, Neo Hallesleben., Neo Haltensleben. s. Neuhaldensleben.

Neohofensis, -hoffen. Misn. s. Naunhof.

Neohusanus Franc. s. Neuhaus nat. Bav.

Neohütterslebensis Sax. s. Neugattersleben.

- Neokircha Westphal.** s. Neuenkirchen (Westfalen).
- Neokirchensis Lusat.** s. Neukirch (Sachsen), - Megapolitan. s. Neuenkirchen (Mecklenburg), - Misn. s. Neukirchen (Sachsen), - Pomer. s. Neuenkirchen (Pommern), - Varisc. s. Neukirchen (Sachsen).
- Neomarchiensis Misn.** s. Neumark nat. Misn., - Sax. s. Neumark nat. Sax.
- Neomonasteriensis Holsat.** s. Neumünster.
- Neopolitanus Magdeburg.** s. Magdeburg, Neustadt-, - Misn. s. Neustadt nat. Misn.
- Neopragensis** s. Prag, Neustadt-.
- Neopurgensis Saxo.** s. Nienburg (Anhalt).
- Neo Rappensis Polon.** Buße.
- Neorolensis Bohem.** s. Neurohlau.
- Neo Roppinensis, Neo Rupienens., Neo-Rupinenens., Neo Ruppini. March., - Sax., Neoruppino March.** s. Neoruppin.
- Neosaliensis Siles.** s. Neusalz.
- Neosalza Misn.** s. Neusalza.
- Neosedinensis, - Pom.** s. Neustettin.
- Neosoliensis Pannon., - Ungar., Neosolio Hungar.** s. Neusohl.
- Neosolihellensis Palaeo March., Neosoliquilensis March.** s. Salzwedel, Neu-.
- Neostadensis ad Ayscham.** s. Neustadt a. d. Aisch, - Bav. s. Neustadt nat. Bav., - Bohem. s. N. a. d. Mettau, - Coburgens. s. N. a. d. Haide, - inter culmina s. N. am Culm, - ad Heydam s. N. a. d. Haide, - Holsat. s. N. i. Holstein, - Marc., - March. s. N. a. d. Dosse, - Misn. s. Neustadt nat. Misn., - ad Orilam, - ad Orlam s. N. a. d. Orla, - Polon. s. N. a. d. Warthe, - Sax. s. N. nat. Sax., - ad Schneebergs. Neustädtel, - Siles. s. Neustadt i. Schlesien, - Thuring. s. N. a. d. Haide o. N. a. Rennsteig, - Varisc. s. Neustadt a. d. Orla.
- Neostadio Breubergensis.** Leo.
- Neotto Eislebiensis nat. Sax.** Meyer (May-).
- Neowarpensis Pom.** s. Neowarp. Neowedla, Neowedlia March. s. Neuwedel.
- Neo Zauchiensis Lusat.** s. Neuzauche.
- Nepperwitz (Sachsen, AH. Grimma), Lepperwizen.** Glaumannus.
- Nerchau (Sachsen, AH. Grimma), Nercha Misn., Nerchen., Nerga Misn., Nergau, Nergavien.** Barthel (Bartholus), Külbel, Müller, Teutzsch.
- Nerga, -gau, -gavien.** s. Nerchau.
- Nerikes (Schweden, Län Oerebro), Nericia-, Nericien. Suec.** Collinus, Esbergius, Halmenius, Klingius.
- Neschwitz (Sachsen, AH. Bautzen).** Theler von.
- Netscha -, Netschau, Netschkau Varisc. s. Netzschkau.**
- Nettlingen (Hannover, Kr. Marienburg), Netlinga Hildes.** Loges.
- Netzschkau (Sachsen, AH. Plauen), Netscha -, Netschau -, Netschkau Varisc., Netzschka, -kau, Nezkavia Nezkchau.** Berensprung (Beeren-), Bose (Bosse) a eq. (nob.), Masius, Zimmermann.
- Neuberg (Böhmen, BH. Asch), Neuberga Varisc.** Hoffmann.
- Neubrandenburg (Mecklenburg-Strelitz, Kr. Stargard) o. Brandenburg, Neustadt-, Neubrandenburg.** Denso, Dietrich, Facetius, Fincke, Steinhausen, Vatius, Wittmann.
- Neubrandenburg (Mecklenburg-Strelitz, Kr. Stargard), Neubrandenburg. Mecklenburg., - Megapolit.** Vatius, Wittmann.
- Neubrunn (Unterfranken, BA. Ebern o. BA. Marktheidenfeld), Neubrunnen. Franc.** Schwencke (-nek, -nk).
- Neuburg nat. Sax. (Hannover, Kr. Aurich), Neoburgo-Fris., - Oldenburg.** Adami, Floricke (-rigke, -rke).
- Neudamm (Neumark, Kr. Königsberg i. d. Neumark), Neodam. Neomarch.** Tretemann.
- Neudek (Böhmen, BH. Graslitz o. BH. Neuhaus), Neidecco-Bohem. Höfer.**
- Neudorf (Sachsen, jetzt zu Dresden geh. o. AH. Döbeln o. AH. Auerbach o. AH. Annaberg), Neodorf-, Neudorf. Misn., - Neudorf.** Arnoldi (-It), Krebel, Otto, Seligmann.
- Neudorf (Brandenburg, Kr. Sorau), Sora-Neudorf. Lusat.** Morgenstern.
- Neudorf o. Ujfalu (Ungarn, Kom. Temes), Neocom., Neocomio Ungar.** Zarewucius (Sarvucius).
- Neuende (Oldenburg, A. Rüstringen), Nienda-Ieveran.** Mannshold.
- Neuendorf nat. Sax. (mehrere O. dies. Namens i. d. Mark), Neuendorf. March.** Hindenburg.
- Neuendorf nat. Bav., Neuendorf. Weildinga Suev.** Manfredus.
- Neuendorffensis nat. Misn. s. Neudorf, Ober- u. Unter-.**
- Neuenhahn s. Nauenhain.**
- Neuenhaltenlebens Sax. s. Neuhaldensleben.**
- Neuenhofensis, -hoffen. Misn. s. Naunhof.**
- Neuenhusa Bremensis s. Neuhaus nat. Sax.**
- Neuenkirchen Misn. s. Neukirchen (Sachsen).**
- Neuenkirchen (Mecklenburg-Schwerin, RA. Wittenburg o. M. Strelitz, RA. Stargard), Neokirchen. Megapolitan.** Schregel.
- Neuenkirchen (Pommern, Kr. Randow o. Kr. Greifswald o. Kr. Rügen), Neo-Kirchen. Pomer.** Mallendorf.
- Neuenkirchen (Westfalen, Kr. Wiedenbrück o. Kr. Steinfurt), Neuenkircha Westphal.** Ludeking.
- Neuenkirchen (Schlesw.-Holstein, Kr. Norderdithmarschen) o. Neukirchen (s. das.) Neukirchen. Holsat.** Florus.
- Neugattersleben (Prov. Sachsen, Kr. Kalbe), Neogattersleben., -leben., Neogattersleben. Neohüttersleben.**

Neugattersleben.

Sax., Neugatterleben. -, Neugatt-
leben. Sax.

Bär, Fochtmannus, Heimerich
(Hey-), Schimpferus.

Neuhaldensleben (Prov. Sachsen,
Kr.-St.), Neo Haldensleben. Sax.,
Neo Hallesleben., -haltensleben.,
Neuenhaltenleben. Sax., Neuhalten-
leben.

Abhausen (-ben), Becker, Sa-
gittarius, Schultze (-lz), Schwartz-
lose.

Neueneuth (Oberfranken, BA.
Kulmbach), Neichenroda Franc.
Gieckhius.

Neuergoisensis nat. Misn.
Böhme.

Neuhaus nat. Misn. (Schwarzburg-
Rudolstadt, LA. Koenigsee), Nehusa
Thuring.
Schlotter.

Neuhaus nat. Bav. (Unterfranken,
BA. Neustadt a. d. Saale o. Ober-
franken, BA. Ebermannstadt o. BA.
Höchstädt a. d. Aisch o. BA. Naila
o. BA. Rehan) o. Neuhausen
Oberfranken, BA. Bamberg II),
Neohusan. Franc.
Ritter.

Neuhausen nat. Sax. (Hannover, Kr.-
St.), Nehusien., Neuenhusa -, Neu-
hus. Bremen.
Meyer, Olbers, Vogel.

Neuhausen nat. Misn. (Sachsen,
AH. Freiberg), Neohusan.
Roelling.

Neuhausen nat. Sax. (Branden-
burg, Kr. Westprignitz), Neuhusien.
March.
Lange.

Neuhausen nat. Bav. s. Neuhaus
nat. Bav.

Neuhausen nat. Pol. (Ostpreussen,
Ldkr. Königsberg i. Pr.), Nihus.
Pruß.
Goldbach.

Neuheilinga-, Neuheilingen. -, Neu-
heilingen. Thuring. s. Neunhei-
lingen.

Neuhusanus Bremensis s. Neu-
haus nat. Sax.

Neuhusienensis March. s. Neu-
hausen nat. Sax.

Neukirch (Sachsen, AH. Kamenz),
Neokirch. -, Neukircha Lusat.

Neukirch.

Clunge, Horn, Metzner (Mezner),
Nostitz a, Pietzsch, Wolff.

Neukircha Lusat. s. Neukirch,
-Misn. s. Neukirchen (Sachsen),
-Varisc. s. Neukirchen (Sachsen).

Neukirchen nat. Misn. (Sachsen,
AH. Borna o. AH. Chemnitz o. AH.
Meissen o. S.-Koburg-Gotha, LA.
Waltershausen, vgl. das folg.),
Neokirchen., Neuenkirchen. Misn.,
Neukircha Misn., Neukirchen.

Böhme (Bohemus), Glier, Kru-
sius, Lorentz, Löwe, Otto, Pisendel,
Pöleman, Ruhfeld, Saltzer, Schlegel,
Starcke (-ck).

Neukirchen (Sachsen, AH. Krim-
mitschau, vgl. das vorherg.),
Neofano -, Neokirchen. -, Neukircha
Varisc.

Bernhard, Böhm (Bohemus),
Böhme (Bohemus), Braun, Deckel,
Eichhorn, Ficker, Franck, Frantzius,
Gensel, Glier, Götze (-tz), Jacobi,
Ißnitzer, Leschers. Löscher, Liebel
(-ll), Lorentz, Löscher (Le-), Mar-
tini, Pfretzschner, Pueritius, Spengler,
Thelling, Vogt, Weller, Wilde,
Winckelmann, Zeißmann, Zinß-
mann, Zophelius.

Neukirchen nat. Sax. (Prov. Sach-
sen, Kr. Osterburg, vgl. d. folg. o.
Schleswig-Holstein, Kr. Tondern o.
Kr. Flensburg o. oldenburg. Fürsten-
thum Lübeck, Amt Eutin), Neu-
kirch. Sax.
König.

Neukirchen nat. Sax. (Prov.
Sachsen, Kr. Osterburg), Neu-
kirchio Palaeo-March.
Schulze.

Neukirchensis Franc. s. Neun-
kirchen, -Holsat. s. Neuenkirchen
(Schleswig-Holstein), - Misn. s.
Neukirchen nat. Misn., - Sax. s.
Neukirchen nat. Sax.

Neukirchio Palaeomarch. s.
Neukirchen nat. Sax.

Neumark nat. Misn. (Sachsen,
AH. Plauen), Neumargk; Neogora
Varisc., Neogaren., Neogaren., Neo-
march., Neumarch. Misn., Neu-
march. Varisc.

Eckardt (Eckart), Ludwig
(-dewig), Reichmann, Richter,
Römer eq., Weymar, Zimmermann
(-man, -mannus).

Neumark nat. Misn. (S.-Weimar,
VB. Weimar), Neogran. Thyrigeta.
Trensus.

Neumark nat. Sax. (Landschaft,
Theil der Mark Brandenburg),
Neomarch.

Benckendorff de nob., Wedel a eq.
Neumarkt (Schlesien, Kr.-St.), Neo-
foren., Novi-, Novoforen. Siles.
Becker, Förster, Glatz, Goldbach,
Hyller, Moller (-erus), Pirner,
Scoltetus.

Neumünster (Schleswig-Holstein,
Kr. Kiel), Neomonasterien. Holsat.
Operinus.

Neunburg (Oberpfalz, BA.-Hptst.),
Neoburg., -Palatin.

Agricola, Erasmus, Rotter (Rö-).
Neundorf (Sachsen, AH. Pirna o.
AH. Annaberg), Neuendorf. Misn.,
Neundorf., -dorff.
Arnoldi, Diezius, Kuno.

Neundorf, Ober- u. Unter- (Sach-
sen, AH. Plauen), Neuendorff.
Reiboldt (von, a).

Neunheilingen (Prov. Sachsen,
Kr. Langensalza), Neuheilinga -,
Neuheilingen. -, Neuheilingen. Thuring.
Heller, Kindervater, Schmid.

Neunkirchen (Oberfranken, BA.
Bayreuth o. BA. Forchheim o.
Mittelfranken, BA. Ansbach o. BA.
Hersbruck o. Unterfranken, BA.
Miltenberg), Neukirchen. Franc.
Meyer.

Neurohlau (Böhmen, BH. Fal-
kenau), Neorolen. Bohem.
Mirus.

Neuruppin (Brandenburg, Kr.
Ruppin), Neo Roppin. -, Neorupien. -,
Neo-Rupin. -, Neoruppin. March.,
Neoruppin. Sax., Neoruppino-
March.

Bergemann, Bergermann, Bul-
sius, Buschovius, Churdes, Döllius,
Grabow, Grelle, Hindenberg, Lenze,
Listenius, Litzmann, Lützmann,
Lohße, Ludicke, Meerkatz, Moltzan,
Negen, Parrhysius, Prizkow, Rehe-
feld, Rohrlack, Rosa, Schnacken-
bergk (Schmackenburg), Schwartz-
burg, Stenger, Thomschläger, West-
phal.

Neusalz (Schlesien, Kr. Freystadt),
Neosalien. Siles.
Pfordt.

Neusalza (Sachsen, AH. Löbau), Neosalza -, Neusalzen. Misn.

Knöchel, Pilarick, Tzschirner.

Neusohl (Ungarn, Kom. Zolyom), Neosolien. Pannon., -Ungar., Neosolio-Hung., Novisolien., -Montan. Ungar.

Biener (Bünerus), Clement, Heinzeli nob., Hoffmann, Kalinkius, Paucker (Peuker), Porsch, Sextius, Stürtzer.

Neustadensis s. Neustadt.

Neustadt nat. Misn., überwiegend Neustadt an der Orla (s. das.), auch Altdresden (vgl. das.) o. Neustadt bei Stolpen (Sachsen, AH. Pirna) o. Neustadt bei Falkenstein (s. das.) o. Neustadt bei Chemnitz (Sachsen, AH. Chemnitz), Neopolitan. Misn., Neostad., -Misn., Neostadio Misn., Neustad.

Böhme, Clodius (Cla-), Felgenfus, Freundt, Geinitz, Giebner, Göring, Großschupf (Groschupf), Gruner, Grütznier, Hartmann (-man), Hebenstreit, Helbigius, Hemsig, Hentzschel (-ll), Heydenreich, Hickmann, Klunge, Köthe, Krause, Krumbholtz (-mholtz, -mpholtz), Lichtenfelß, Marci, Müller, Petri, Reich, Richter, Riese, Rößler, Roeting, Ruinellus, Schilling, Schroterus, Schwabe, Seidelius, Seiffartus (Seyfartus), Stemler (Stäm-, Stemm-), Titius, Titler, Weller, Werner, Winckler,

Neustadt nat. Sax., entweder Neustadt a. Rügenberge (Hannover, Ldkr. Hannover) o. Neustadt in Holstein (s. das.) o. Neustadt unterm Hohenstein (Hannover, Kr. Ilfeld) o. Neustadt a. d. Dosse (s. das.) o. Neustadt i. Mecklenburg (M.-Schwerin, Kr. Mecklenburg) o. Neustadt (Prov. Sachsen, Kr. Worbis) o. Magdeburg, Neustadt-, Neostad., Neustad. Sax.

Grumbach (-puck), Ludovici.

Neustadt nat. Bav., entweder Neustadt a. d. Saale (vgl. das.) o. Neustadt a. Main (Unterfranken, BA. Marktheidenfeld) o. Neustadt a. d. Aisch (vgl. das.) o. Neustadt a. d. Haide (vgl. das.) o. Neustadt am Kulm (vgl. das.) o. Neustadt a. d. Waldnaab (Ober-

DIE JÜNGERE MATRIKEL D. UNIV. LEIPZIG II.

Neustadt nat. Bav.

pfalz, BA.-St.) o. Neustadt a. d. Hardt (Pfalz, BA.-St.) o. Neustadt im Schwarzwald (Baden, Kr. Freiburg) o. Neustadt a. d. Mümling (Hessen, Kr. Erbach) o. Neustadt in Hessen (Hessen-Nassau, Kr. Kirchhain) o. Neustadt a. Rennsteig (S.-Meiningen, Kr. Hildburghausen), Neapolitan., Neostad.

Albertus, Kohlhans, Musaei.

Neustadt a. d. Aisch (Mittelfranken, BA.-St., vgl. Neustadt nat. Bav. o. Neustadt in Franken), Neostad. ad Ayscham. Beuter.

Neustadt a. d. Dosse (Brandenburg, Kr. Ruppin, vgl. Neustadt nat. Sax.), Neostad. Marcan., -March.

Torlay.

Neustadt in Franken, entweder Neustadt a. d. Aisch (vgl. das.) o. Neustadt am Main o. Neustadt a. d. Saale o. Neustadt a. d. Haide (s. das.) o. (vgl. Neustadt nat. Bav.), Neostad. Franc.

Carnerus, Krell, Marstaller, Tresenreuter.

Neustadt an der Haide (S.-Koburg-Gotha, LA. Koburg, vgl. Neustadt nat. Bav. u. Neustadt in Franken), Neostad. Coburg., -ad Heydam, -Thuring.

Krell.

Neustadt in Holstein (Schlesw.-Holstein, Kr. Oldenburg, vgl. Neustadt nat. Sax.), Neostad., Neustad. Holsat.

Langemacke, Meinekenius, Sitam.

Neustadt am Kulm (Oberpfalz, BA. Eschenbach, vgl. Neustadt nat. Bav.), Neostad. inter culmina. Rößler.

Neustadt a. d. Mettau (Böhmen, BH.-St.), Neostadien., Neostadio Bohem.

Raikus, Seitz.

Neustadt a. d. Orla (S.-Weimar, VB.-Hptst., vgl. Neustadt nat. Misn.), Neostad. ad Orlam, -ad Orlam Osterland., -ad Orlam Varisc., Neostad. Varisc., Neuenstad. Varisc., Neustad. ad Orilam, -ad Orlam.

Neustadt a. d. O.

Bergman, Böhm (Bohemus, Böhme), Bossirer, Breunerus, Dreßerus, Egler, Grübel, Hartman, Hebenstreit, Hermann (-man, Herrmann), Höffer, Kaber, Köcher (Pharetratus), Lahn (Lehn), Leichte, Limmer, Meschler, Peßler, Pharetratus s. Köcher, Reich, Rüdinger, Schmied (-id), Schweinitz, Seidel (Sey-), Siegel, Stemler (Stemm-), Walter, Wendler (-deler).

Neustadt am Rennsteig (S.-Meiningen, Kr. Hildburghausen), Neostad. Thuring.

Monner.

Neustadt in Schlesien (Schlesien, Kr.-St.), Neostadien., Neustad. Siles., Neustad. Siles.

Alberti, Langer, Pfeffer, Pirscher. Neustadt a. d. Warthe (Posen, Kr. Iarotschin), Neostad. Polon.

Kühlingius.

Neustädtel (Sachsen, AH. Schwarzenberg), Neostad. ad Schneeberg). Richter.

Neustettin (Pommern, Kr.-St.), Neo Sedinen., -Pom.

Rebenius, Wilhelm.

Neu Taubenheim s. Taubenheim. Neuwarp (Pommern, Kr. Uecker-münde), Neowarpen. Pom.

Hencke.

Neuwedel (Brandenburg, Kr. Arnswalde), Neowedla -, Neo Wedlia March.

Schmied, Starcke.

Neuzauche (Brandenburg, Kr. Lubben), Neo-Zauchen. Lusat. Fabricius.

Neyla Varisc. s. Naila.

Nezkavia, Nezschkau s. Netzschkau. Nibedensis, -Mesomarch. s. Niedebede.

Nibra Varisc. s. Nebra.

Nicolaiberg. Bohem. s. Niklasberg.

Nicolsburgensis in Moravia s. Nikolsburg.

Nicöpingensis Danus s. Nykjöbing, -Succ. s. Nyköping.

Niddertshusa-Henneberg. Feuchter.

Niderau Misn. s. Niederau.

Nideraurbacensis, Nideraurbacha Varisc. s. Auerbach, Nieder-

Nideraviensis s. Niederau.

- Niderbobricensis Misn.** s. Niederbobritzsch.
- Niderdorla-**, **Niderdorna** Thuring. s. **Niederdorla**.
- Niderfrona Misn.** s. **Niederfrohna**.
- Nider Riblinga** Thuring. s. **Niederröblingen**.
- Niderwarta Misn.** s. **Niederwartha**.
- Niderwünschensis Misn.** s. **Niederwünsch**.
- Nider Wira Misn.** s. **Niederwiera**.
- Niderwünschensis Misn.** s. **Niederwünsch**.
- Niderzwenensis**, -zwenicen. Misn. s. **Niederzwönitz**.
- Niebede** (Brandenburg, Kr. Westhavelland), **Nibeden**., - Mesomarch. **Hövel** (-elius).
- Niebra** s. **Nebra**.
- Nieda Lusat.** **Hornius**.
- Niederau** (Sachsen, AH. Meissen), **Niderau**. Misn., **Nideraven**., **Niederavia** Misn. **Marx**, **Rolbusch**, **Wehrmann**.
- Niederaurobach**. Varisc. s. **Auerbach**.
- Niderbobritzsch** (Sachsen, AH. Freiberg), **Niderbobricen**. Misn., **Niederboberiza**-Freiberg. **Müller**, **Peschelius**, **Straßberg**.
- Niederbösa** (Schwarzb.-Sondershausen, LA. Sondershausen), **Niederbösen**. **Große**.
- Niederdorla** (Preussen, Kr. Mühlhausen), **Niderdorla-**, **Niderdorna-**, **Niederdollen**. Thuring., **Niederdorlen**., -dörlen., -türlands. **Herbst**, **Ludewig** (-ck), **Moßler**, **Wendehuth** (-tt).
- Niederfähre** (jetzt zu Kölln a. d. Elbe geh.), **Niederferen**. **Streffler**.
- Niederfrohna** (Sachsen, AH. Limbach), **Niderfrohna-**, **Niederfrohnen**. Misn. **Fritzsche**, **Wincklerus**.
- Niedergräfenhain** (Sachsen, AH. Borna), **Niedergräfenheim**. **Pfeiffer**.
- Niederlindach** (Oberfranken, BA. Höchstadt a. d. Aisch), **Niederlinda** Franc. **Beßerer**.
- Niederloquizensis** Thuring. s. **Unterloquitz**.
- Niedermusegast** (Sachsen, AH. Pirna), **Niedermusegasten**. Misn. **Gottschalck**.
- Niederndrebra** Thuring. s. **Niedertrebra**.
- Niederntopstadensis** s. **Niederntopfstedt**.
- Niederpöllnitz** (S.-Weimar, VB. Neustadt a. Orla), **Niederpölnic**. **Wilhelmi**.
- Nieder Reinsberg** s. **Reinsberg**, **Nieder-**.
- Niederröblingen** (S.-Weimar, VB. Apolda), **Nider Riblinga** Thuring., **Niederebblingen**. Misn., **Niederreblicen**. **Iust**, **Müller**, **Rese** (Röse).
- Niederspier** (Schwarzb.-Sondershausen, LA. Sondershausen), **Niederspiera** Schwarzburg. **Teuerkauff**.
- Niederstaucha** (Sachsen, AH. Meissen), **Niederstaucha** Misn. **Fritzsche**.
- Niedertopfstedt** (Prov. Sachsen, Kr. Weissensee), **Niederntopstad**., **Niedertopstad**. Thuring. **Müller**.
- Niedertrebra** (S.-Weimar, VB. Apolda), **Niederndrebra** Thuring., **Niedertrebra** Misn. **Schaller** (-erus).
- Niedertürlandsensis** s. **Niederdorla**.
- Niederullersdorf** (Brandenburg, Kr. Sorau), **Niederulrichsdorf**. **Lusat**. **Daum**.
- Niederwartha** (Sachsen, AH. Meissen), **Niderwarta** Misn. **Köhler**.
- Niederwiera** (S.-Altenburg, LA. Altenburg), **Nider-Wira-**, **Niederwieren**. Misn. **Lehmann** (-mannus).
- Niederwünsch** (Prov. Sachsen, Kr. Merseburg), **Nederwünschen**., **Niderwünschen**., -wünschen. Misn. **Ecke**, **Florey** (-eus), **Hülse**.
- Niederzwönitz** (Sachsen, AH. Chemnitz), **Nider Zwenen**., -zwenicen. Misn., **Niederzwenicen**., -zwenizen. **Hartzer**, **Schumann**.
- Niekeping Suec.** s. **Nyköping**.
- Niemegk** (Prov. Sachsen, Kr. Bitterfeld o. Brandenburg, Kr. Zauch-
- Niemegk.** **Belzig**), **Niemecken**., - **Nimeck**. Sax. **Freyer** (-erus).
- Niemes** (Böhmen, BH. Böhm. Leipa), **Nimizen**., - **Nymicen**. Bohem. **Lichtner**.
- Nienburg** (Hannover, Kr.-St.), **Neoburg**. **Lunaeburg**. Sax., **Nienburgoluneburg**. **Baldovius**, **Pott**, **Sürsen**.
- Nienburg** (Anhalt, Kr. Bernburg), **Münc** **Nienburg**., **Neoburg**., - **Neopurg**. Saxo., **Nienberg**. Sax., **Nienburga** Anhalt, **Nimberg**. **Ebbe**, **Haberland**, **Paldamus**, **Schütz**, **Schwencke**, **Vollmar** (**Volm-**), **Walther**.
- Nienburgoluneburg** s. **Nienburg** (Hannover).
- Nienda-Ieveran** s. **Neuende**.
- Nigromontanus** s. **Schwarzenberg**.
- Nimbergensis** s. **Nienburg**.
- Niessensis** s. **Neisse**.
- Nihusensis** Pruf. s. **Neuhausen** nat. Pol.
- Nikerischa Lusat** s. **Nikrisch**, **Niklasberg** (Böhmen, BH. Tep-litz), **Nicolaiberg**. Bohem. **Mislerus** (-bler).
- Nikolsburg** (Mähren, BH.-Hptst.), **Nicolsburgen**. in **Morav**. **Artner**.
- Nikrisch** (Schlesien, Ldkr. Görlitz), **Nikerischa Lusat**. **Emmerich**.
- Nimburg** (Böhmen, BH. Podébrad), **Nimburg**. Bohem. **Hradcky**.
- Nimecensis Siles.** s. **Nimptsch**.
- Nimockensis Sax.** s. **Niemegk**.
- Nimicen**., - **Siles**., **Nimicio-**, **Nimitio-**, **Nimitz**. Siles. s. **Nimptsch**.
- Nimizensis Bohem.** s. **Niemes**, - **Siles**. s. **Nimptsch**.
- Nimptsch** (Schlesien, Kr.-St.), **Nimec**. Siles., **Nimicen**., - **Siles**., **Nimicio-**, **Nimitio-**, **Nimitz**., - **Nimizen**., - **Nimmicen**. Siles. **Bayer**, **Brachvogel**, **Caspar**, **Caspari**, **Döhmus**, **Eichhorn** (-chorn), **Hoen**, **Labach**, **Quäcker** (**Quecker**, **Wecker**), **Ranstendorff**, **Scribonius**, **Seydel**, **Steinmetz**, **Wecker** s. **Quäcker**.
- Nimmicensis Siles.** s. **Nimptsch**.
- Ninive** (Kleinasien), **Ninive Orientalis**. **Iosephus** a **Ninive**.

- Nischwitz** (Sachsen, AH. Grimma o. S.-Altenburg, LA. Altenburg), Nischwizen, -wiz. Misn., Nitschwiz-, Nitzwitz. Misn., Nizshwiz. Hertel, Otto, Schönburg (-gk). Nissa-, Nißa-, Nißen. Siles. s. Neisse. Nitschwizensis Misn. s. Nischwitz.
- Nitzow** (Brandenburg, Kr. Westprignitz), Nizava March. Palm.
- Nitzschka** (S.-Altenburg, LA. Altenburg). Peck.
- Nitzwitzensis** Misn. s. Nischwitz.
- Nivemontanus** s. Schneeberg.
- Nizava March.** s. Nitzow.
- Nizshwizensis** s. Nischwitz.
- Nöbdenitz** (S.-Altenburg, LA. Altenburg), Nöbdenizen. Misn. Kluge.
- Nobitz** (S.-Altenburg, LA. Altenburg), Nobizen. Haberland.
- Nöda** (S.-Weimar, VB. Weimar), Nöden. Thuring. Pfeiffer.
- Nohra** (Prov. Sachsen, VB. Weimar), Nora Thuring., Norabt. Misn. Dettner (Det-), Tilemann.
- Norburg** (Schlesw.-Holstein, Kr. Sonderburg), Norburg. Dan., Nordburgo Cimber. Brandt, Laßenius.
- Nordanus** Fris. s. Norden.
- Nordburgo Cimber** s. Norburg.
- Norden** (Hannover, Kr.-St.), Norda-, Nordan-, Nordena Fris. Crüger, Feidler, Ligarius, Mepen, Pauli, Saßen.
- Nordhausen** (Prov. Sachsen, Kr.-St.), Nordhusa Thuring., Nordhusan., Nordhuso Thuring., Nordthusan., Northhusan., Northusa Cherus., Northusan., Northusia Thuring., Northusin. Aarenß s. Arrens, Ahla, Arrens (Aarenß), Babst, Baeculant s. Paulandt, Bedau(-de), Behrens, Berthold, Bitterling, Bohne, Böttiger, Böttger, Brückner, Brunengräber, Cajus, Cocus s. Koch, Cramer, Crug s. Krug, Demel (-elius), Detzschel, Eckbrecht, Ehrenfried, Eilhard (-dt), Eisengart, Elmenbach, Emdenius, Erke, Ernst (-nestus), Falzius, Friman (Fre-), Gallus.
- Nordhausen.** Gaßman, Gerber, Gothe, Götz, Gräfenstein, Grimmer, Große, Grundler, Hedwig (Heddewig), Helmbrecht, Hempel (-elius), Heße, Hildebrand, Hoffmann, Hoffmeister, Hucke, Hynitzsch (Hyntzsch), Kegel, Keller, Kichenthal s. Küchenthal, Kiese Wetter, Klinckart, Koch (Cocus), Kölling, Kopff (Koch), Krug (Crug, Krugk), Küchenthal (Ki-), Lauenstein, Laxner, Leisegang, Leßer, Leßler (Löser), Lißer, Löffler, Löser s. Leßler, Loßerus, Ludwig (-dewig), Meister, Melle, Metsch, Metz, Michaelis, Mühlrath, Müller, Nagelius, Noricus, Offney (-eney), Osius, Otto, Paulandt (Baeu-, Paulant), Pfeiffer, Reineccius, Reinwald, Rembda, Riedel, Riehmann, Rohrmann, Rosenhagius, Rosenthal, Sandhagen (Sandt-), Saumer s. Seume, Schaffhirt (Schoff-), Schaller, Schaub, Schnell, Schober, Schoffhirt s. Schaffhirt, Schöppel, Schulrabe, Selle, Seume (Saumer, Seyme), Sommer, Stange, Stender, Stieff, Stollberg, Streckerott, Thelemann, Thiemeroth, Thon, Titius, Tramsdorf, Waltherus, Weber, Weidenroth, Wetzel, Wibbenkindt, Wigand, Wilcke (Willicke), Wintther, Wittensee (-sis), Wurm.
- Nordheim** (Mittelfranken, BA. Scheinfeld o. Unterfranken, BA. Gerolzhofen o. BA. Mellrichstadt), Northeim., -Franc. Barthesius, Dietmar.
- Nordheim** (Mittelfranken, BA. Mellrichstadt), Northeim in Grabfeldt. Stein von.
- Nordheimio Luneburg.** s. Northeim.
- Nordhusanus, Nordhuso Thuring.** s. Nordhausen.
- Nördlingen** (Schwaben, BA.-St.), Nerdlingen., Nordlinga Rhaet., -Suev., Nordlingen., Nördlingen., Nordlingen. Rhaet., Norlingen. Bechler, Buhle, Epplin, Haakius, Haff, Rommul, Schaffiz, Seefried, Wuest.
- Nordstrand** (Schlesw.-Holstein, Kr. Husum), Nordstrand. Holsat. Cläsen, Petreius.
- Nordthusanus** s. Nordhausen.
- Noribergensis, -Franc., Noricus,** Norim-, Norinbergensis s. Nürnberg.
- Norkitten** (Ostpreussen, Kr. Insterburg), Närkitten. Boruß. Waltherus.
- Norlingensis** s. Nördlingen.
- Nörten** (Hannover, Kr. Northeim), Nörthen. Sax. Becker.
- Northeim** (Hannover, Kr. Einbeck), Northeim., Northeimio Luneburg. Northeim., -Sax. Budenmeister, Carstenius, Dubelius, Hubert, Leonhardus, Ramberg, Wepner.
- Northeim in Grabfeldt** s. Northeim (Mittelfranken).
- Northeimensis, -Franc.** s. Northeim (Mittelfranken), -Luneburg. s. Northeim (Hannover).
- Nörthensis** Sax. s. Nörten.
- Northusanus, Northusa Cherus., Northusan., Northusia Thuring., Northusin.** s. Nordhausen.
- Norwegen** (Königreich), Norweg., -Dan. Adelör, Scalderop.
- Nossen** (Sachsen, AH. Meissen), Nossen., Noßen. Misn., Noßena Misn. Arnold (-dt), Breiting, Funccius, Kellner (Keln-), Mehner, Müller, Retschius, Schmiedt, Schobe (-ob), Schreiber, Schwabe, Starcke (-ck), Striebel (-elius), Vieweg, Vogel, Zetzsch (Zetschius).
- Noviforensis, s. Neumark.**
- Novioduno Picardiae** s. Noyon.
- Novisoliensis, -Montan. Ungar., -Ungar.** s. Neusohl.
- Novoforensis** s. Neumark.
- Noyon** (Frankreich, Dep. Oise), Novioduno Picardiae, Noyonen. Gall. Böhnick (-nigk, Bönigk).
- Nuiton.** Helvet. Bron.
- Numburgensis, -Misn., -Thuring.** s. Naumburg.
- Nürnbergensis** s. Nürnberg.
- Nurmertsddorffensis** Thuring. Grosch.
- Nürnberg** (Mittelfranken, BA.-Hptst.), Noriberg., -Franc., Noricus, Norim-, Norin-, Nürm-, Nürnberg. Arnd, Arnold, Ayerschettel, Barth, Becker, Bebr (Ursinus),

Nürnberg.

Böhmer, Burger, Dekkerus, Digelmann, Dreher, Drexel, Eberling, Ebe, Froër, Frörnteuch, Furer ab Haymendorff, Geuder (-derus), Gößwein, Götsch, Haeller, Hart (-tt), Hartung, Hechtel, Hein, Hildebrandt, Hoecker, Hübnerus, Iacquet, Kek, Koch, Kohl, Köhler, Kressius, Krüger, Kühnlein, Lange, Laubinger, Leibnützius, Lentz, Linck, Marxius, Merckel, Müller,

Nürnberg.

Oberndörffer, Oeder, Peller, Pfeiler, Pfeiffer, Pfund, Pöschmann, Roth, Rüdell, Ruland (vgl. Rüll), Rüll (vgl. Ruland), Saubertus, Scharmann (Scharr-), Schieler, Schram, Schütze, Seger, Seippel, Seling, Sichert, Spiegelius, Staden, Steck, Stöhr (Stöer), Stoy, Ursinus s. Behr, Volland, Walther, Weiper (-zer), Welcker, Welsernus de Neuhoff, Wernlein, Winckler, Wolffius.

Nutha (Anhalt, Kr. Zerbst), Nuta Anhalt).

Buge.

Nykjöbing (Dänemark, A. Holback), Nicöping. Dan.

Heerfort, Kuhn, Londius.

Nyköping (Schweden, Län Södermanland), Nicöping., Niekeping. Suecus.

Reenberg, Scutte.

Nymicensis Bohem. s. Niemes.

O.**Obendillichensis Thuring.** s. Oberdorra.

Obenseßensis s. Obernsees.

Oberarnsdorf (S.-Altenburg, LA. Altenburg), Oberarndorf. Cramer.

Oberau (Sachsen, AH. Meissen), Oberau; Oberavien., - Misn.

Faselt, Miltitz a (von), Schommer, Wehemann.

Oberbelnizensis s. Oberpöllnitz.

Oberbobritzsch (Sachsen, AH. Freiberg), Oberbobricen., Oberbobricen. Misn.

Edelmann, Krompiegel, Spieß, Theßelius.

Oberdau Misn. s. Oberthau.

Oberdorla (Prov. Sachsen, Kr. Mühlhausen), Obendillich., Oberdorla., Oberdorlen., Oberndorra., Oberndorlen. Thuring.

Bodinus, Breitbart, Haskarl, Hoffmann, Petri, Zilling.

Obereula (Sachsen, AH. Meissen), Obereulen., - Misn.

Alenbeck (-becken).

Oberfrankenhain (Sachsen, AH. Borna), Oberfrankenhayn.

Große.

Obergeorghenthal (Böhmen, BH. Brüx).

Liebscher.

Obergräfenhain (Sachsen, AH. Rochlitz), Obergraefena Misn.

Müller.

Obergruna (Sachsen, AH. Meissen), Lohrmann.

Oberhain (Schwarzburg-Rudolstadt, LA. Königsee).

Spengler.

Oberheldrungen (Prov. Sachsen, Kr. Eckartsberga), Superior Heldrungen.

Mayer.

Oberhütte (Braunschweig, Kr. Gandersheim), Oberhutta Misn. Glückner.

Oberkonnersreuth (Oberfranken, BA. Bayreuth), Oberkonnenerd. Misn.

Bertholdt.

Oberkotzau (Oberfranken, BA. Hof), Oberkozau., - Franc., - Varisc. Knollius, Porst, Pütterlin.

Oberkriegstädt (Sachsen, Kr. Merseburg), Oberkriegsteten.

Günther.

Oberlberlinga Thuring. s. Oesterbehringen.

Oberlichtenau (Sachsen, AH. Flöha), Oberlichtenavien. Misn. Bortmann, Gebhardi (-hart).

Oberlichtenau (Sachsen, AH. Kamenz), Oberluchenau., Oberluchtenau Lusat.

Portmann.

Oberlosa (Sachsen, AH. Plauen), Kranch.

Oberluchenau, Oberluchtenau Lusat. s. Oberlichtenau.

Oberlungwitz (Sachsen, AH. Glauchau), Oberlungvicen., Oberlungwien Misn.

Rudolf.

Obermarxgrün (Sachsen, AH. Plauen).

Raab (Rabe) von.

Obermedlingen (Schwaben, BA. Dillingen), Obermedlingen. Palatin. Kreher.

Oberndorf (Hannover, Kr. Neuhaus a. d. Oste o. Westfalen, Kr. Wittgenstein), Oberndorf. Sax.

Kunhard.

Oberndorf (Oberfranken, BA. Höchstadt o. Mittelfranken, BA. Hersbruck o. BA. Rotenburg (Tauber) o. BA. Uffenheim o. Unterfranken, BA. Marktheidenfeld o. BA. Schweinfurt), Oberndorf. Franc.

Krauß (-se).

Oberndorfensis Thuring. s. Obersdorf.

Oberndorra., Oberndorlen. Thuring. s. Oberdorla.

Oberneuschönberg (Sachsen, AH. Freiberg).

Hauffe, Timmigius.

Obernhaus s. Obhausen.

Obernseensis Franc. s. Oberzenn.

Obernsees (Oberfranken, BA. Bayreuth), Obenseßen.

Hölzlein.

Oberzenn (Mittelfranken, BA. Uffenheim), Oberseen. Franc.

Meyer.

Oberpöllnitz (S.-Weimar, VB. Neustadt a. d. Orla), Ober Belniz, Oberpöllnitz; Ober Pölic. -, Oberpolitit. -, Oberpolniz. Varisc.

Frosch, Otto, Pöllnitz (Pöln-) von, Schilling.

Oberreinsberg s. Reinsberg, Ober-

Oberröblingen (Prov. Sachsen, Kr. Sangerhausen), Oberrobblinga-Sangerhusan. Thuring.

Leitner.

Ober Rollerslebensis s. Roldisleben.

Oberschaviensis Varisc.

- Gellius.
 Oberschena Misn. s. Oberschöna.
 Oberschlema (Sachsen, AH. Schwarzenberg), Oberschlehen-, Oberschlema Misn., Oberschlena -, Oberslehna Varisc.
 Lorentz, Zeuner.
 Oberschöna (Sachsen, AH. Freiberg), Oberschöna; Oberschena-, Oberschöna -, Oberschöna Misn.
 Köhler (Kölerus), Lange, Schönbergk von, Stahlkopff, Wagner, Willisch.
 Oberschöna s. Schönau, Ober-Obersdorf (Prov. Sachsen, Kr. Sangerhausen), Oberndorf Thuring., Obersdorfen. Thuring., Oberstorf. Becker, Fröbe, Sachse.
 Oberslehna Varisc. s. Oberschlema.
 Oberspaar (Sachsen, AH. Meissen), Obersparen.
 Schumann.
 Obersrodensis nat. Misn.
 Freund (-dt).
 Oberstadt (S.-Meiningen, Kr. Hildburghausen), Oberstadien. Franc.
 Köhler, Meder, Schott.
 Obersteina (Sachsen, AH. Oschatz), Obersteinen. Misn.
 Conradi.
 Oberstorfensis s. Obersdorf.
 Oberswidensis Sax. s. Oberwiederstedt.
 Oberthau (Prov. Sachsen, Kr. Merseburg), Oberdau, Oberthauen. Misn.
 Schröter, Straube.
 Oberweissbach (Schwarzb.-Rudolstadt, LA. Rudolstadt), Oberweissbach-, Oberweissenbach-, Weisbach. Thuring.
 Brodtkorb, Haugke.
 Oberwiederstedt (Sachsen, Mansfelder Gebirgskr.), Oberswiden. Sax.
 Thum.
 Oberwiera (Sachsen, AH. Glauchau), Oberwiera Misn.
 Engelman.
 Oberwinkel (Sachsen, AH. Glauchau), Oberwinkelen., -wincklen. Jacobi.
 Oberwünsch (Prov. Sachsen, Kr. Querfurt), Oberwinzen. -, Oberwinzsch. -, Oberwunschen. -, Oberwunschen. -, Oberwüntzen. Thuring.

Oberwünsch.

- Bose a, Leo, Löbe, Löw (-we), Schimpff.
 Obhausen (Prov. Sachsen, Kr. Querfurt), Oberhausen., Obhusa-Querfurt, -Thuring. Obhusan., Opphusan., Opphusio-Thuring., Ubenhusa-Thuring.
 Blumberg (-berger, -bergk), Burchard (Burchardt, Burgkhard), Burekhardt (-hart), Eckardt, Großcordes, Kater, Oheimichen, Reißbach.
 Obischau (Schlesien, Kr. Namslau), Obischau;
 Näfe (Neffe) a.
 Oebisfelde (Prov. Sachsen, Kr. Gardelegen), Obsfelden. Magdeburg., -Sax.
 Hoberts, Stisser (Stäberus).
 Obschütz (Prov. Sachsen, Kr. Weissenfels), Öbsch.
 Schreckenfuchs.
 Obsfeldensis Magdeburg., -Sax. s. Oebisfelde.
 Oddensee (Dänemark, A. Viborg).
 Otthinia Dan.
 Mülenius.
 Oedelum (Hannover, Kr. Marienburg), Odelia Sax.
 Eitzen.
 Oedenburg (Ungarn, Kom.-Hptst.), Edenburg. -, Edinburg. -, Oedenburgo Hung., Sempronien., -Hung., Sempronio, -Hung., Sopronien.
 Adamus, Artner, Betritasius, Deckart, Duelter, Endresius, Fridelius, Gensel, Gruber, Gumpenhuber, Hartmann, Harrerus, Kampelius, Laßenholtz, Leidel, Meyer, Parner, Pumer, Reiner, Reußinger (Reus-), Rosnerus, Russ (Rus), Scharffius, Schwartz, Serpillius, Türck, Unger, Vibegius, Wenzelius, Zuanna de.
 Odensee (Dänemark, Fünen), Othinien. Dan.
 Luja.
 Oederan (Sachsen, AH. Flöha), Ederan. Misn., Edran., Odera -, Ödera Freiberg. Misn., Ödera -, Oedera Misn., Oederanen., Oederano Misn., Oederan., Öderen.
 Backoffen, Braunsdorff, Graupner, Günther, Haberland (-dt), Hase, Holtzmüller, Homilius, Horn, Kempff, Matthaei, Matthesius

Oederan.

- (Mathesius), Pezold (-It), Ranfft, Trobitz (-itzsch), Ursinus, Vogelgesang, Walther, Weber, Weygand, Zeuner.
 Oederberg (Brandenburg, Kr. Angermünde), Oederberga March., -Misn., Oederbergen. -, Otterberga March.
 Breuning (-gius), Waldow (-dovius).
 Odrowaz (Posen, Kr. Gnesen o. Galizien, BH. Neumarkt), Odrowasowius.
 Bialaczow.
 Oeffershusa Hennebergensis s. Oepfershausen.
 Oeglitzsch (Prov. Sachsen, Kr. Weissenfels), Egliza Thuring., Oeglicen. Misn.
 Leo, Steinmetz.
 Ohlau (Schlesien, Kr.-St.), Ohlau., Ola -, Olau.-Siles., Olavia, -Siles., Olavien.
 Domaratus, Engel, Gebhard, Girbigius, Govoreck, Hedwiger (-dewiger), Hempel, Leutnerus, Rudelius, Springer, Süßenbach, Thilo, Thomae, Trummerus.
 Ohrdruf (S.-Koburg-Gotha, LA.-Hptst.), Ohrdruf. Thuring., Ordruf., -Thuring., Ordruvien., Ortroff., Ortruf., Ortruff., Ortrufo -, Ortruvien. Thuring.
 Berg, Böttiger, Braun, Dehler (Döler), Eisenkraut (Ey-), Francke, Hell von der, Henneberger, Hoff (Hof) von, Hornschuch, Iustus, Kaps, Kreuch, Krumpholtz, Marck, Scheer, Schneider, Sesler, Thiel, Trinckaus, Weber, Wippert, Wittich (-ius), Wolffius.
 Oehringen (Württemberg, O.A.-St.), Oringa-Hohenloic. Franc.
 Glatthorn, Schoch.
 Ola Siles. s. Ohlau.
 Olasz (Ungarn, Kom. Baranya), Olabio-Hung.
 Greb.
 Olau Siles., Olavia, -Siles., Olavien. s. Ohlau.
 Olbersdorf (Sachsen, AH. Zittau).
 Köhler.
 Oldenburg (Grossherzogthum o. dessen Hptst.), Oldeburg., -Fris., Oldenborgio Fris., Oldenburg., -Fris. Sax., Oldenburgo Fris.

Oldenburg.

- Aßeln von, Bahlemann s. Bohlemann, Balich, Barleben a, Binnesten, Bloccius, Bohlemann (Bahle-), Boikenius, Burchardus, Böschgen, Brunecker, Bussius, Butjenter, Coldewey, Corbach, Desing, Detmers, Ditsenius, Dugend, Fabricius (-itius), Faselius, Fridericus (Friderichius, Friderici), Gans, Gerdes, Giebel, Greverus, Harling ab, Hanneken (Hannacken), Heespen, Hefern von, Hesshusius (Heshusius), Heydorn, Horn von, Ibbeken, Kercker, Koch, Kopf (-pff), Langreuber (Langnenter), Maul, Meinerßen, Mencke (Menck, -ckenius, -ke), Neihusius, Preuser, Rebhun, Reinhold, Rißmayer, Rosa, Schagen a eq., Scherenberg, Schmidt, Schröder, Spießmacher (Spies-), Stümerus, Tramen, Vismarus, Wida a, Wolffteig, Zurhellen.
- Oldendorf (Hannover, Kr. Stade), Oldendorf. Hadelen.
Blatt.
- Oldendorf (Hannover, Kr. Melle), Oldendorp. Westphal.
Grote.
- Oldenland Bremen. s. Alte Land.
- Oldeno-Vordensis Holsat. s. Oldenswort.
- Oldenschlavia -, Oldenschloën. Holsat. s. Oldesloe.
- Oldenswerda -, Oldensworda-, Oldenswordia Holsat. s. Oldenswort.
- Oldenswort (Schlesw. Holstein, Kr. Eiderstedt), Oldeno-Vorden. Holsat., Oldenswerda -, Oldensworda -, Oldenswordia Holsat., Oldenvorden. Braun, Daßovius, Rasch, Sievertz (Siv-).
- Oldesloe (Schlesw.-Holstein, Kr. Stormarn), Oldenschlavia -, Oldenschloën. Holsat.
Fischer, Rudinger (Rüdiger).
- Oldorf (Oldenburg, Amt Damme), Oldorpio Ieveran.
Faltenius.
- Olfeldensis nat. Sax.
Berentius.
- Olnasnavia s. Oels.
- Ölnitz in comitatu Stolbergen.
Halwich (-bich).
- Olpe (Westfalen, Kr.-St.), Olpen. Westphal.
Harnischmacher.

Oels (Schlesien, Kr.-St.), Olnasnavia, Öls. Siles., Ölsav. -, Ölsena -, Olsna -, Ölsna -, Oelsna -Siles., Olsnen., Ölsnen., Ölsnicen. -, Olsnizen. Siles.

Albinus, Arlet, Auersbach, Böhme, Cellarius, Dierix (-iz) a Brügk, Engelschall, Friedland, Gebauer, Glogerus, Göze, Großer, Günther (Gunther, Güntherus), Günzel, Hainnitz (Heimitz, Heinnitz), Hantke, Heimitz (-nnitz) s. Hainnitz, Heinske (-tke), Helcher, Hennemann (Hennmann, Hennmann), Hermann, Hertzog, Heusler, Heymann, Heyn, Hoier (-jer, -erus), Hubrick (-gk), Ientzsch, Kirstenius, König, Küntzel, Küpfender, Lange, Langhammer, Minor, Murowsky, Ortlob, Otto, Paßelius, Pluta, Preuß, Rohleder, Schapel, Scheffrichius, Schmied, Scholtze, Schwatzer, Schwedcke (-decke), Schwelky s. Swelky, Schwieder, Sebastian, Seidel (-elius), Seiffert, Sommer, Styrius, Swelky (Schwelky), Textor, Titius, Trost, Wagner, Walzgott, Weber, Welle (Wolle), Wendt, Winckler, Wolff, Wolle s. Welle.

Oelsa, Nieder- u. Ober- (Schlesien, Rr. Rotenburg), Ölsa Lusat., -Siles.

Lauterding, Textor.

- Ölsaviensis Siles. s. Oels.
- Ölschaviensis, Ölschav. Misn. s. Oelzschau.
- Oelschen (Schlesien, Kr. Steinau), Oelsav. -, Olschau Siles.
Ientzsch.
- Oelschütz (Sachsen, AH. Grimma), Oelschizien.
Voigt.
- Oelsen (Prov. Sachsen, Kr. Zeitz), Olsna Misn.
Kirstein.
- Ölsena Siles. s. Oels.
- Olsenizensis s. Oelsnitz.
- Olsna -, Ölsna -, Oelsna Siles., Olsnen., Ölsnen. s. Oels.
- Olslebensis Thuring. s. Alsleben.
- Ölsnicensis Misn. s. Oelsnitz, -Siles. s. Oels, -Varisc. s. Oelsnitz.
- Oelsnitz (Sachsen, AH. Chemnitz o. AH. Grossenhain, vgl. d. folg.), Elsnicen., Olsnicen., Oelsnicen. Misn.
Hautzsch, Iunghans, Wunderlich.

Oelsnitz i. Vogtland (Sachsen, AH.-St., vgl. d. vorherg.), Elsnicen., Olsenz. -, Olsna Varisc., Olsnicen., Ölsnicen., Oelsnicen. Varisc., Olsnitio Varisc., Ölsnitio -, Oelsnizio-Varisc.

Andreae, Becher, Beckstein, Binder, Bleymüller, Bloh, Cramer, Dietmannus, Dorffelius, Eißner, Engelschall, Franck, Garisch, Geigenmüller (Heigen-), Gentzsch (-tsch), Gerbeth, Gotzman (Gottsmann, -mannus), Grah (Groh), Haller, Heigenmüller s. Geigenmüller, Härtel, Hegner, Heintze, Heusler (-erus), Höselius, Hublerus, Hübschmann, Iann, Keil, Klinger, Kolbe, König, Kretzschmar, Kübler, Kunstmann, Lange, Lother, Meddicke, Müller, Neidhardt, Oheim (-mb), Olzaen, Pfündel s. Pfündel (Pfi-), Pötz, Puschner, Rebhahn, Rehn, Richter (Rittler), Rosenmüller, Roßbach, Schaller, Scheubner, Schmutzer (-erus, Schmuzer), Schnauder, Schöniger, Seeling, Steinmüller, Steltzner, Thoemel, Treber, Unverdorben, Vollrath, Vulpius, Wunderlich, Zeidler, Zärner (-erus).

Ölsnizensis Siles. s. Oels.

Ölsnizio Varisc. s. Oelsnitz.

Ölsterbergensis Varisc. s. Elsterberg.

Oelzschau (Sachsen, AH. Borna o. Prov. Sachsen, Kr. Torgau), Olschav., Ölschav. -, Oelzschau. Misn., Ölschen.

Zeibich, Zeise (-sius, -ß).

Onholdinus, Onolda Franc., Onoldin., Onoldo Franc. s. Ansbach.

Onolsbacensis s. Ansbach.

Oepfershausen (S.-Meiningen, Kr. Meiningen), Oeffershusa -, Opffershusa Henneberg.

Hoffmann.

Ophusanus s. Obhausen.

Opinensis s. Oppin.

Opland (Schweden, Landsch.), Uplandi-Succus.

Honterus.

Oppaviensis Polon. s. Troppau.

Oppeln (Hannover, Kr. Neustadt a. d. Oste), Oppela Bremen.

Burchard.

- Oppershausen** (Hannover, Ldkr. Celle), Oppenhusan., -Saxo.
Burchardus, Röber.
- Opphusio Thuring.** s. Obhausen.
- Oppin** (Prov. Sachsen, Saalkr.), Opinen.
Kangießer.
- Oppurg** (S.-Weimar, VB. Neustadt), Oppurg., Oppurgo Varisc.
Bonacker, Rüdinger (-diger), Schweiniz, Sontag, Stauffenbuhl.
- Oranienburg** (Brandenburg, Kr. Niederbarnim), Urauioburg. March. Hübner.
- Ordrufiensis**, -Thuring., Ordruvien. s. Ohrdruf.
- Oringa Hohenloicus** s. Oehringen.
- Orlamünde** (S.-Altenburg, LA. Roda), Orlamind., Orlamunda -, Orlamünda Thuring., Orlamünden., -münten., Orlamunda Thuring., Orlamundan.
Antemann, Freiesleben (Freiß-), Himmel, Sagittarius, Trautmann, Umbhalt, Zabitzer.
- Orléans** (Frankreich, Dep. Loiret), Aurelianensis, -Allobrog.
Delamarre, Denys.
- Orlemunda Thuring.** Orlamundan. s. Orlamünda.
- Orlishausen** (S.-Weimar, VB. Weimar), Orleshusa-, Orleshusan., Orlishusan., Orlishusen. Thuring. Botenius, Böttiger, Iustus, Schwartz.
- Ortmansdorf** (Sachsen, AH. Zwickau), Ortmanndorf. Misn. Dietzsch (Tietsch), Lange (-gius), Tietsch s. Dietzsch.
- Ortrand** (Prov. Sachsen, Kr. Liebenwerda), Ortrand., Ortrandio -, Ortrando Misn., Ortranten., Ortranto Misn.
Beßer, Beyer, Buchwaldt, Cundius, Dietrich, Fischer, Gentzsch, Gösgen (Ges-, Geßgenius, Gös-genius), Hermann (-man), Hiltebrand, Horn, Lamprecht, Leopoldus (Leipoldus), Petermann (-man-nus), Resisius, Richter, Sachße, Scharffius, Siegfried, Simon, Wagner, Weiße (Weis, -ß).
- Ortroffiensis**, Ortruf., Ortruff., Ortrufio -, Ortravien. Thuring. s. Ohrdruf.
- Oscania Halberstad.**, Oscanien. Sax. s. Oschersleben.
- Oschatz** (Sachsen, AH.-St.), Oschatz., Oschatian., Oschaz., Ossatien., Obatien., Ossinitio Misn., Obitien., Ossitio -, Ossizien. Misn.
Aster, Baldewegk, Barthol, Bauer, Baum, Berringer, Bersman, Bert-hold (-dt. Bertold, -tolt), Birnbaum, Böse (Böhse), Braun, Breiting, Büttig, Christmann, Colerus s. Köhler, Dathe, Dedek'nd, Diep-polth, Eckard, Fehmel, Fiedler, Flade, Forberger, Frentzel, Gentzsch, Grosch, Grünewald, Herffarth (Herfartus, Herffartus), Heumen, Hillenmeyer, Höpner (Höpffnerus, Hoepnerus), Hütter (Hutterus), Iänichen, Iensch, Ientschius, Iünger, Kerbach, Keyser-ling, Kleinpaul, Köhler (Colerus), König, Kreße, Kunath, Laurentius, Lesche, Loßnitzer (Le-), Liebe, Lohr (-he), Lomnitsch, Martini, Meßerschmidt, Morgner (-erus), Mühl-dach, Müller, Naumann, Nebe, Nicolai, Pfund, Ranisch, Rehbold, Reinhard, Runge, Schale, Schaller, Schemel, Schiffmannus, Schießiger, Schober, Schrecke (-ck, -ckh), Springsfeld, Stappenius, Stützing, Taucher, Ulrichs, Viebeg, Vieh-weg, Vogel, Weißenberg (-gk), Weize, Wiedemann (Widemann, -mannus), Winckelman, Winckler, Zeunius (-ig).
- Oschersleben** (Prov. Sachsen, Kr.-St.), Oscania Halberstad., Oscanien. Sax., Oschersleben.
Brands (Bernds), Roloff, Schultze, Stephani.
- Öscherblebens** s. Kleinoschers-leben.
- Oschmerslebens** Anhalt. s. Osmarsleben.
- Osdra Zicens** s. Ostrau.
- Oesel** (Insel, zu Livland geh.), Oes-land. Liv.
Scharffenberg.
- Oslaviensis**, -Varisc. s. Oßla.
- Oslavia Magdeburg.** s. Ausleben.
- Osmarsleben** (Anhalt, Kr. Bern-burg), Oschmersleben. Anhalt. Hahn.
- Osmünde** (Prov. Sachsen, Saalkr.), Osmunda -, Osmünda Sax.
Bossert (-bertus).
- Osnabrück** (Hannover, Rgb.-Hptst.), Osnabruc., -Sax., Osnabruck.,
- Osnabrück.**
Osnabrug. -, -burg., -burga West-phal., -burgo Sax., Oßnabruc. West-phal.
Ameldung (-tung), Bietentufel, Brünig, Brunsdorff, Budekenius, Dägener, Dortmund, Gebel, Hardt (Haart) ab. Hast, Hülsmann, Klöve-korn (Kleve-, Kleverkorn, Klöve-kern), Langen von, Mezner, Mus-culus, Redeker, Richter, Schäfer, Schele (Schell), Schmidt, Schröter, Stieffe, Stüve, Tabin, Tenge, Vette.
- Ossa** (Sachsen, AH. Borna), Ossa, Oßa Misn.
Naumann (Neu-) a.
- Ossig** (Sachsen, AH. Döbeln o. Prov. Sachsen, Kr. Zeitz), Oßigen.
Wachter.
- Othimiensis** Dan. s. Odensee.
- Ossatiensis**, Obatien., Ossinitio Misn., Obitien., Ossitio-, Ossizio Misn. s. Oschatz.
- Oßla** (Reuss j. L., LA. Schleiz), Oslavien., -Varisc.
Hempel, Müller.
- Ossling** (Sachsen, AH. Kamenz), Oslinga Lusat.
Bether.
- Oßnabrücensis** Westphal. s. Osnabrück.
- Osteraviensis** s. Ostrau.
- Oesterbehringen** (S.-Koburg-Gotha), Oberlberlinga-, Osterberg-, Osterberingen-, Osterberunga Thu-ring.
Kirsten (-enius), Leißner, Mey-farth (-fart).
- Osterburg** (Prov. Sachsen, Kr.-St.), Osterburg., -March., -Neomarch., -Palaeomarch.
Bauck, Berndis, Brandeburgius, Buchholtz, Camitius, Gartz, Gö-decke, Gysaens, Langerhanß, Müh-lius, Steinbeck.
- Osterfeld** (Prov. Sachsen, Kr. Weissenfels), Osterfelden., -Misn., -Thuring., Osterwalda-Misn.
Arnoldi, Erfurth (-turth), Esch-lerus, Falckner, Keilhacker(-hecker), Kötterietzsch, Poßelt, Radegast, Richter, Schacher, Schäfer (-ferus), Schilling, Schumann, Teuscher, Wagner.
- Oestergötland** (Schweden, Län), Ostgoth., Ostragothia-, Ostro-gotho -, Ostrogothus Suecus.

Oestergötland.

- Fanibelm, Larson, Lottigius,
Kollenbergk, Phrygius, Rudelius,
Saliander.
Osterhever (Schleswig-Holstein,
Kr. Eiderstedt), Hevera Orientis
Eistadiorum.
Albinus.
Osterhusa s. Osthausen.
Osterhusan. Sax. s. Osterhusen,
-Thuring. s. Osthausen.
Osterhusen (Hannover, Ldkr. Emden)
o. Osterhusum (Schleswig-Holst.,
Kr. Husum), Osterhusan.
Ackermann, Thieme.
Osterland (Landschaft östlich der
Saale, jetzt zur sächs. Kreishaupt-
mannschaft Leipzig u. zur preuss.
Prov. Sachsen gehör.).
Zehmen a (von) eq.
Oesterreich (Herzogthümer, Ober-
und Niederösterreich), Austriaeus.
Brüseman (Prisemann) nob.,
Hackherus von eq., Hoë ab Hoënegk
nob., Löwenberg de eq., Meßlinger
nob., Prisemann s. Brüseman, Stätt-
ler, Willert (Gillert) a Spaignart
(Speignardt), Wurnbrand de com.,
lib. baro de Stuppach.
Osterode nat. Misn. (Prov. Sach-
sen, Kr. Schweinitz), Osterodan.
Köhler.
Osterode nat. Sax. (Hannover, Kr.-
St.), Osteroden., -Cherusc., -Sax.
Bellern a, Helmann, Hüner-
mundt, Kempffner, König, Kraup-
ner, Otto, Röhle.
Osterode nat. Sax. (Prov. Sachsen,
Kr. Halberstadt), Osteroda Halber-
stad.
Stock.
Osteroda (Ostpreussen, Kr.-St.),
Osteroda Boruss.
Bannig, Czölner, Franciscus,
Keßler (Kessler).
Osterroda Lusat. s. Ostro.
Osterstedt (Schleswig-Holstein,
Kr. Rendsburg), Austropolitan.
Holsat., Osterstaden. Sax.
Almerß, Iebsenius.
Osterwalda Misn. s. Osterfeld.
Osterwiek (Prov. Sachsen, Kr.
Halberstadt), Osterwicen. Brande-
burg., -Sax.

Osterwiek.

- Bocksbergk, Conradi, Engelmann,
Hetling (Hed-), Hempelius, Kirch-
hoff.
Ostfriesland (Hannover, jetzt
Rgzb. Aurich., vgl. Friesland),
Fris. Orient., Ostfris.
Clooster (Coosler) a, Eden, Felt-
mann, Rademacher, Sidonius
(-ddonius), Tammens.
Ostgothus Suec. s. Oestergötland.
Osthausen (S.-Meiningen, Kr.
Saalfeld), Osterhusa-, Osterhusano
Thuring.
Hempel.
Ostheim (S.-Weimar, Kr. Eisenach),
Ostheimb.
Stein von.
Ostheim (Mittelfranken, BA. Gun-
zenhausen o. Unterfranken, BA.
Königshofen), Ostheim-, Osthemia
Franc.
Herbertus, Kühnreich, Marquart,
Moltner, Müller, Rampius, Schmied,
Wacker.
Ostra Zizen. s. Ostrau.
Oestra s. Ostrau (Sachsen).
Ostragothia Suec. s. Oestergötland.
Ostrau (Sachsen, AH. Döbeln o. AH.
Pirna o. Prov. Sachsen, Kr. Merse-
burg, vgl. d. folg.), Oestra; Ostrava-
vien.
Graefius, Lichtenhahn von.
Ostrau (Prov. Sachsen, Kr. Zeitz,
vgl. d. vorhergeh.), Odra Zizen,
Ostra Zizen.
Walther.
Ostrau (Prov. Sachsen, Kr. Bitter-
feld), Ostrav. Sax.
Rühde.
Ostritz (Sachsen, AH. Zittau),
Ostricen., Ostrizen. Lusat.
Herold, Wanckius.
Ostro (Sachsen, AH. Kamenz), Oster-
roda Lusat.
Reinigke.
Ostrogotho-, Ostrogothus Suec. s.
Oestergötland.
Othimiensis Dan. s. Odensee.
Ottbergen (Hannover, Kr. Marien-
burg o. Westfalen, Kr. Höxter) o.
Ottersberg (Hannover, Kr. Stade),
Otternbergen.
Nürnberg.

Ottendorf nat. Misn. (Sachsen,

- AH. Pirna o. AH. Döbeln o. AH.
Dresden-Neust. o. AH. Rochlitz),
Ottendorf., -Misn., Otterndorf.
Misn.
Glette, Petzold (Betz-, Bezold).
Ottendorf nat. Sax. (Hannover,
Kr. Bremervörde o. Kr. Stade),
Ottendorf. Sax.
Ruge.
Ottenhausen (Prov. Sachsen, Kr.
Weissensee), Ottenhusan., Otto-
husan., -Thuring.
Kästner.
Ottensen (Schlesw.-Holstein, jetzt
zu Altona geh.) Ottensen. Holsat.
Scheppler (Scepler).
Otterberga Marc. s. Oderberg.
Otterdorfio Hadelen. s. Ottern-
dorf.
Otternberg s. Ottbergen.
Otterndorf (Hannover, Kr. Hadeln),
Hadelia Otterndorf., Otterdorfio
Hadelen., Otterndorf. aus dem
Lande Hadelen., -Hadelen.
Bünning, Burgk (-g) zur, Grim-
manus, Hackman, Mithobius, Sitt-
man, Stakerian, Thamm, Thorborch,
Tonsor.
Otterndorfensis Misn. s. Otten-
dorf., -Sax. s. Otterndorf.
Ottersberg s. Ottbergen.
Otterwisch (Sachsen, AH. Grimma),
Ottervicen. Misn., Otterwicen.,
Otterwisch. Misn.
Funcke, Hermann, Liscovius,
Riemer.
Otthinia Dan. s. Oddensee.
Oettingen (Schwaben, BA. Nörd-
lingen), Ottingen., -Suev.
Faulmüller, Meyer.
Ottmannsdorf (S.-Weimar, VB.
Neustadt a. d. Orla), Ottmans-
dorffen.
Tuzsch.
Otzdorf (Sachsen, AH. Döbeln).
Arnstädt (-sted) ab.
Ovar (Ungarn, Kom. Neograd o.
Kom. Eisenberg), Ovarien. Pannon.
Laurer.
Ovelgönne (Oldenburg, A. Brake),
Ovelgonna Fris.
Schemmering.

P vgl. B.

- Paaren** (Brandenburg, Kr. Osthavel-land), Bahren. March., Paaren. Neomarch., Pahren. March. Balde (-dius), Wetzlar.
- Paarstein** (Brandenburg, Kr. Angermünde), Parsteinien. Bödikerus.
- Padberg** (Westfalen, Kr. Brilon), Batberga-Westphal. Heckmann (Hi-).
- Paderborn** (Westfalen, Kr.-St.), Paterbornen. Temmen.
- Pahlen** (Schleswig-Holstein, Kr. Norderdithmarschen), Pablea -, Pallea Dithmars. Iungius.
- Pahrensis March.** s. Paaren.
- Palaeo Brandenburgensis March.** s. Brandenburg.
- Palaeo Chemnitio Misn.** s. Altchemnitz.
- Palaeo Dresdensis** s. Alt-Dresden.
- Palaeo Fris. March.** s. Altfrisesack.
- Palaeogaea, -gea Bremen.** s. Alte Land.
- Palaeo Herzbergensis** s. Herzberg, Alt-.
- Palaeo Landisbergs.** Altlandsberg.
- Palaeo Marchia** s. Altmark.
- Palaeo Morbizensis Misn.** s. Altmörbitz.
- Palaeo Stetinensis** s. Stettin.
- Palatinus** s. Pfalz, Ober-.
- Palga Lüneburg.** s. Balge.
- Pallea Dithmarsus** s. Pahlen.
- Pamnoensis Mecklenburg.** Simonis.
- Pampergensis nat. Pol.** Berner.
- Panitzsch** (Sachsen, AH. Leipzig), Panizen. Misn. Arnold.
- Pannonio Iauriensis** s. Raab.
- Pannonius** s. Ungarn.
- Pannonius Bela Ungar.** s. Bel.
- Papitz** (Brandenburg, Kr. Kottbus), Papiza Lusat. Korn.
- Pappendorf** (Sachsen, AH. Döbeln), Pappendorf. Misn. Barthelius, Schirmer.
- Pappenheim** (Mittelfranken, BA. Weissenburg), Pappenheim. Franc. Baumgärtner, Bauswein.
- Parchim** (Mecklenburg-Schwerin, Kr. Mecklenburg), Barcheim. -, Parchim-, Parchum. Mecklenburg. -, Megapolitan. Balcke (Baalcke), Bolecke, Brandt, Braschius, Elmenhorst, Greiffel, Ianenz, Schultze, Studemann, Strubius, Ziemer.
- Parchwitz** (Schlesien, Ldkr. Liegnitz), Parchwien. -, Parchwiz. Siles. Iänisch, Köhler, Voigt (Vogt).
- Parey** (Prov. Sachsen, Kr. Ierichow II), Parry. Plotho (Plato) von Edler Herr.
- Paris** (Frankreich, Hptst.), Parisien., verschr. Pzisien. Bruseus, Colletet, Eckart, Iadot al. Parent, Lebrun, Lepugrier, Marsilly de.
- Parrenstadensis Querfurt.** s. Barnstedt.
- Parry** s. Parey.
- Parsteiniensis** s. Paarstein.
- Partensis Pom.** s. Barth.
- Parva Tremonia Marcan., Parvo Tremonian.** s. Lütgendortmund.
- Parwaldensis Pomer.** s. Bärwalde.
- Paschkerwitz** (Schlesien, Kr. Trebnitz), Paskerwien. Scholtze.
- Passau** (Bayern, BA-St.), Paßau. Weinberger.
- Paßau March.** s. Passow.
- Passenheim** (Preussen, Kr. Ortelsburg), Paßenheim. Bruf. Sauer.
- Passow** (Brandenburg, Kr. Angermünde), Paßau. March. Günther.
- Paterbornensis** s. Paderborn.
- Patschaviensis nat. Sax.** Scheneleck.
- Patzmannsdorf** (Niederösterreich, BH. Laa), Patzmandorff. Austr. Feige.
- Pausa** (Sachsen, AH. Plauen), Pausa-, Pausan. -, Pausen. Varisc. Hattich (-ick), Helmert (Hellmert), Keltz, Lautenschläger, Pestelius, Pyrlaeus, Schilling, Schlotter, Trencknerus, Unteutsch, Zorn.
- Pauscha** (Prov. Sachsen, Kr. Weissenfels), Pauscha Osterland. Bötticher.
- Pauschka-Curland** s. Bausk.
- Pausensis Varisc.** s. Pausa.
- Pausitz** (Sachsen, AH. Riesa o. AH. Grimma), Pausiz. Misn., Pausitien., Pausitio -, Pausizio-Misn., verschr. Sausizio Misn. Lehmann, Quelmaltzius, Saalbach, Seyler.
- Pazdorff** s. Batzdorf.
- Pechau** (Prov. Sachsen, Kr. Ierichow I), Pechavia -, Pechovio Magdeburg. Camerarius.
- Pegau** (Sachsen, AH. Borna), Pegau., Pegavien., - Misn. Am Ende, Bauch, Bauer, Behm, Bohner, Bergmann, Carius, Charius, Crell, Dadtte, Dietman, Dietzman, Dirsch, Engelman, Fiedler (-deler), Frankenstein (Francken-), Fritzsche (Frieztsche, Fritzsche), Glaser, Grell, Hänichen (Heinichen), Hayn, Hedeler, Heinichen s. Hänichen, Heischkel, Hellriegel, Hempel, Hennichen (-gken), Hering, Heße (-sse, -bius), Hetzel, Hoffmann, Hübschner, Iohannemannus, Jugler, Kahlert (-tus), Kapphahn, Külber, Ladegast (Laden-), Lange, Lehmann, Lochmann, Maßdorff, Mauritius, Meilandus, Meinicker (Meinincker, -ker), Mühlmann (-man), Nüchtern, Pester, Redel, Reichenbach, Richter, Röber, Schade, Schilling, Schilter (-erus), Schirmer, Schmidt (Smidt), Schnapauff (Snapauff), Schröder, Schüßler, Schützenmeister, Schweffler (-wefeler), Seidel (Seydel), Serger, Seydel s. Seidel, Seyffardt (Seyfa-), Smid s. Schmidt, Snapauff s. Schnapauff, Stein, Stock, Teuscher, Türpe, Voigt, Walther, Weber, Werner, Weiße, Wigner, Winzer.
- Pegnitz** (Oberfranken, BA.-St.), Pegnic. -, Pegnizio Franc. Gebhardus, Trautnerus.
- Peine** (Hannover, Kr.-St.), Peina Lüneburg., Peinen., - Sax. Holenstein, Löder (Lederus).
- Peissen** (Prov. Sachsen, Saalkr.), Beisena Magdeburg. Brand.
- Peitz** (Brandenburg, Kr. Kottbus), Peizen. -, Peutza -, Peuzen Lusat.

Peitz.

Bartuschius, Eichholtz, Francisci, Gräfe, Richter, Wormlag.
 Pela Misn. s. Pöhla.
 Pelizensis s. Penig.
 Pellworm (Schleswig-Holstein, Kr. Husum), Pellwurmo -, Pelworm-Holsat.
 Addeßenius, Adolphi, Thomae.
 Pelsnicensis nat. Sax. Otto.
 Pelthitensis nat. Bav. Heurig.
 Pelwormensis Holsat. s. Pellworm.
 Penig (Sachsen, AH. Rochlitz), Pelizen., Penicen., -Misn., Peniga-, Penizen-, Misn., Poenicen., Poenigen.
 Alber (-erus, -bertus), Albertus, Barthel (-ll), Bartholomaei, Besler (Behler), Beyer, Biering, Böhme, Bretschneider, Claubart s. Klau-bart, Crellius, Donnerhack, Faber, Fechsius, Fischer, Freiberg (Freyberg, -bergius, -bergk), Fritsch (Frietzsch, Frietzsche, Fritzsche), Frommeldt, Geißler (-sler), Gerstenberger, Glaubert s. Klau-bart, Gölner, Gräfe (-ffe), Günther, Hartmann (-man), Haselhuhn (-hun), Heidler, Hentschel (Hensch-), Hermann, Hertel (-elius), Iäger, Irmischer (Irmischirr), Klau-bart (Clau-bart, Glau-, Klau-bert), Koch, König, Krahmer, Lenckersdörffler (Lencken-), Leopold (Leupold), Ley-polt, Liebert (Libert, -bertus, Liebart), Lochner, Löser (Loe-), Macht, Meister, Mercker, Michael, Morgenstern, Müller, Münchmeyer (-mäuer), Nendelius, Pöhlmann, Prager, Ranft, Richter, Riedel, Röder, Schaufuß, Scheubner (Scheibner), Schiebeer, Schmid, Schmidt, Schmiedel, Schmiedt, Schnerr (Schnare), Schönfeld (Schonfeld, Schönfeldt), Schubarth, Seiffart (Seiffartus, Seyffart), Steinmüller, Thieme, Tietz (Titz), Tüchel, Vogel, Wagner, Weisse, Wendler, Werner, Winckler, Witzendörffler, Zipffel, Zorn.
 Perdroschensis Lusatus s. Podrosch.
 Peritz (Sachsen, AH. Grossenhain), Pericen., Perischen., Peritio Misn., Peritzsch., Perizen. Misn. Englert, Ibach, Irrschaußen,

Peritz.

Thönnicker (Thönicker, Thoenicker, Thoennicker, Thönnigker).
 Perleberg (Brandenburg, Kr. Westprignitz), Berleberg. March., Perleberg., -March.
 Becker, Bernhadi, Bitzschki, Braband, Cuno, Döblerus, Harde-nack, Koeppen, Krusemarck (Krause-, Krüsemarck), Krippen-stapel, Loffhagen (Lofh-), Meller-mann, Neumann, Raue (Rauhe). Schmidt, Schultze, Straube, Teich, Thomas, Wartenberg.
 Perna March. s. Bernau.
 Perneccensis Saxo s. Börnecke,
 Peskoviensis March. s. Beeskow.
 Pesnau s. Pössna, Gross- u. Klein-.
 Pessneccensis, Pesnecen. -, Pes-necken. Thuring. s. Pössneck.
 Pesterwitz, Nieder- u. Ober- (Sachsen, AH. Dresden -Altstadt), Pestervicen., Pesterwizen. Misn. Marbach, Thomae.
 Petersberg nat. Misn. (Sachsen, AH. Meissen o. S.-Altenburg, LA. Roda, vgl. d. folg.), Peterberg -, Petersberg. Misn. Gebauer.
 Petersberg nat. Misn. (S.-Alten-burg, LA. Roda, vgl. das vor-hergeh.), Petersberg. Osterland. Zscherp.
 Petersberg (Prov. Sachsen, Saalkr.), Petrimontan. Sax. Benmlinger.
 Petersdorf (Ungarn, Kom. Neutra o. Kom. Szeben o. Kom. Besztercze-Naszód), Petersdorf. Ungar. Wislicen.
 Petersroda (Prov. Sachsen, Kr. Bitterfeld), Petersroda Misn. Brode.
 Petkum (Hannover, Kr. Emden), Petkumo-Fris. Reershemius.
 Petrimontanus Sax. s. Peters-berg (Prov. Sachsen).
 Pettensiedel (Oberfranken, BA. Forchheim), Bensidelia Franc. Mittwoch.
 Petzschau Misn. s. Pötzscha.
 Peusla Anhalt. Brandt.
 Peutz, Peuzensis nat. Sax. s. Peitz.
 Peyna Misn. s. Beuna.
 Pfaffroda (Sachsen, AH. Freiberg

Pfaffroda.

o. AH. Glauchau), Paparoden., -Misn., Pfaffenroda Misn. Crusius, Thumbser.
 Pfalz, Ober- (Bayern, Rgbz.), Palatin. Schlafer a. Ninckau.
 Pfiffelbach (S.-Weimar, BV. Apolda), Pfiffelbacen. Thuring. Sonnenkalb.
 Pforccensis Franc. s. Pforzheim.
 Pforta, Schul- (Prov. Sachsen, Kr. Naumburg), Porta-, Porten., -Misn., -Thuring. Francke (-ckius), Kühn, Röser (-ßer), Werner (-erus), Wilhelmi.
 Pforten (Brandenburg, Kr. Sorau), Pfoertena, Pfortena -, Porta Lusat. Crusius, Runcke (-nke).
 Pforzheim (Baden, Kr. Karlsruhe), Pforcen. Franc. May.
 Pholaviensis Lusat. s. Pohlau.
 Photolitaea Misn. s. Lichtenstein.
 Picher (Mecklenburg-Schwerin, Kr. Hagenow), Picher Meklenbueg. Wetstein.
 Pielensis s. Biehla.
 Pieschen (Sachsen, AH. Dresden-Neust.), Pißena -, Pißenen. Misn. Bose (Bohse), Hempel, Hunger.
 Pietzschwitz (Sachsen, AH. Bautzen), Pitschwiz. -, Pitsch-wicen. Lusat., -Misn. Heime (Hey-).
 Piezena Lusat. s. Pitschen.
 Pilgramsreuth (Oberfranken, BA. Rehan). Griebhammer.
 Pillau (Ostpreussen, Kr. Fischhausen), Pillau Pruss. Meißelbach.
 Pingwizensis Magdeburg. Anacker.
 Pinneberg (Schlesw.-Holstein, Kr.-St.), Pinneberg. -, Pinnenberg. Holsat. Selmer, Smidt.
 Pinopolitanus Franc. Zincke.
 Pirck s. Pirk.
 Piricensis Pomer. s. Pyritz.
 Pirk (Sachsen, AH. Plauen), Pirck; Reitzenstein (Reizen-) a.
 Pirmont Westphal. s. Pymont.
 Pirna (Sachsen, AH.-St.), Birnen., Pirna -, Pirnen. -, Pirnicen. -, Pörnen. Misn.

Pirna.

Abeßer (-erus), Arnoldi, Basilius, Becker, Bergmann, Betzold s. Petzold, Bohle, Böhme, Bretting, Cademann, Eberhart (-dt), Flachß, Fritzsche, Fröhlich, Gaujus, Gensig, Geysler, Gießmann, Gleditsch (-titsch, -titzsch, Kleediz, Kletitsch, -titzsch), Grohlich (Grölich), Grohmann, Grölich s. Grohlich, Grund, Großmann (Megander) Günther, Hänel (Hae-, Henel, Henell), Hartmann (Hartt-), Henel (-ell) s. Hänel, Hilligk, Hippocren (Hippius), Homilius, Iacobaeus (-aer), Ianda, Iänichen (Ienichen, -ichius), Kaul, Ketwich, Kleediz (Kletitsch, -titzsch) s. Gleditsch, Kotta, Krause, Kühn, Leischner, Leitz (-eiz), Luft, Martini (-nus), Meder, Megander s. Großmann, Meyland, Michael (Michel, Michaelis), Mönch, Naumann, Neumann, Nicolai, Pause, Petermann (-man), Petzold (B-), Pilgram, Piltz, Promnitz, Reichart, Reinhard, Richter, Röttingius, Schelcher, Schlegel, Schlencker, Schmidt, Schragel, Schreyer, Schröter, Schubart (-tus, Schubert), Schubbe, Schubert s. Schubbe, Schwartz, Sebst, Seidel (Sey-), Starcke, Steger, Steiger, Stobwaßer, Stocklöwe, Stoltze, Strentzel, Volckmar, Wagner, Wolff (-lf).

Pißen-, Pißenen. Misn. s. Pieschen.
Pistorfensis Martisburg. s. Bischof.

Pitschen (Brandenburg, Kr. Luckau), Bizena-, Piezena-, Pizena-, Pizenen. Lusat.

Heyde, Höpfner, Ludovici, Weitzmann.

Pitschwizensis, Pitzschwicen. -, Lusat., - Misn. s. Pietzschwitz.

Pizena-, Pizenen. Lusat. s. Pitschen.
Plagensis nat. Pol.

Hippius.

Plagow (Brandenburg, Kr. Arnswalde), Plagovia Neo-March.
Deckerus.

Planitz (Sachsen, AH. Meissen), Planicen., Planicio Misn., Planitzen.
Leipold, Löscher (Lo-), Meurer, Seidel.

Planitz (Böhmen, BH. Pilsen), Planiz, -nvitz;
Morawitzki a.

Planschwitz (Sachsen, AH. Oelsnitz), Planschwitzio-Varisc., Planschwis.
Alberti.

Planvitzensis s. Planitz (Böhmen).
Planzschwizensis s. Planschwitz.

Platten (Böhmen, BH. Joachimsthal), Blatte; Batta Bohem., Platten-, Platta Bohem., Platten-, -Bohem.

Bauman, Georgius, Hammerdorfer (-dörffer), Löbel (Lo), Rebentrost, Richter, Roberus, Roth, Tretscherus, Teubnerus, Zahn.

Plau (Mecklenburg-Schwerin, A.-St.), Plavia Megapolitan.

Lützing.

Plauen (Sachsen, AH.-St.), Plauen. -, Plavia -, Plavien. Varisc. verschr. Slavia Varisc.

Henricus IV. iun. lin. Reuss (Ruthenus) Herr von Plauen.

Albert, Alberti, Andreas, Asman (-mus), Augustus, Bankholtz (Barck-), Bartholomaei (Barthel), Beyer, Biedermann, Birckhahn (-han, -hanius), Bischoff, Börner, Bösewetter, Braun (-ne), Brendel (-ll), Cademan, Claius, Claus (-ß), Cuba, Deinel, Dettleff (Dettl-, Dettleff), Dietrich, Döltz, Dörffelius, Drechselius, Dühring, Dümmler, Eichelkant, Engelkraut, Fischer, Flemmig, Francke, Friderici (Friedrich, Fridrici), Fugmann, Fundelius s. Pfündel, Fürgang, Gaßmüller, Gattermann, Gebhard (-dt, -t), Geiler, Georgius, Gering s. Ihering, Glück, Göring s. Ihering, Götz, Gräff, Gretsch, Gribel, Gritz s. Grützner, Gruner, Grützner (Gritzner, Grütznerus), Günther, Hartenstein (Hartten-), Hartmann, Hartenstein s. Hartenstein, Haydel, Hebenstein, Hegener, Heifel (-ffel), Helwig, Henckelmann, Hendel, Hennebach, Heusner, Hindel, Hofer (Ho-, Höfer), Hörnigk, Hövel, Hübler (Hu-), Hübner, Iacobi, Ihering (Gering, Göring, Iehring, -gius), Irmisch, Kandler (Ke-), Klösterlein, Knipffer, Köhler (Köler), Königsdörffer, Köter, Kriebel, Kummer, Lange, Leifner (-sner). Leistner, Lendrich, Leuchte, Leuthner, Lippolt (-tt), Löscher (Lo-), Loth, Machold, Mein-

Plauen.

hardt, Mennel, Merckel, Michael, Michaelis, Müller, Mylius, Nagengeist, Narr, Otto, Pemman, Peter, Pffretzschnier, Pfündel (Fun-, Pfündelius), Pirner, Poepelius, Pögel, Poser, Pruchner (Pruck-), Puchbachus, Reiber, Reinholdt, Reuß, Richter, Riedel, Rosenmüller, Rudolf (-ff), Rudorff, Scharschmidt, Scheller, Schilling (-gius), Schinck, Schmidt (-id, -idius, -ied, -iedt), Schneider, Schönfelßer (-felsen), Schultesius, Schwager, Schwalbe, Schwanberger (Schwanen-, Schwanenberger), Seiffartus, Seyfart, Seyfarth, Stainhauser s. Steinhäuser, Staude, Steinberger, Steinhäuser (Stainhauser, Steinheuser, -heisner, -heusner), Stengel, Stolle, Spranger, Strauß, Sturm, Tauber, Thiele, Thölerus, Trampe, Trampel, Trenckner (Trä-), Tröger, Trommer (-erus, Trummer), Uhle, Vogel, Walther (-erus), Wechter, Weidlich (-delich), Weise, Wentzel, Wiedemann (Widemannus, Wiedmann), Wild (-de, -dt), Wipmer, Wittig, Wölffer, Zeummer, Zimmermann, Zürner (Zurnerus).

Plauenthalensis Misn. s. Blauen-thal.

Plausensis, Plauen. s. Plaussig.
Plaussig (Sachsen, AH. Leipzig), Plausen., Plaussig. Misn., Plauen Harre. Lindner (-erus).

Plavia Megapolitan. s. Plau, -Varisc. s. Plauen.

Plaviensis Varisc. s. Plauen.

Pleicherrodensis Thuring. s. Bleicherode.

Pleissa (Sachsen, AH. Chemnitz), Pleisena Misn.
Andreae.

Pleissenburg (ehemal. landesfürstl. Burg in Leipzig), Pleissenburg., Plissenburg. Lips.
Strauß, Titel.

Pless (Schlesien, Kr.-St.), Pleß; Plessna-, Plesnen. Siles.

Berisch, Frölichius, Promnitz von, Ringius, Rotarius, Sandanus.

Pletzkovio Anhalt. s. Plötzkau.
Pleystadensis Bohem. s. Bleistadt.

Plezkaviensis Saxo s. Plötzkau.

Plissenburgensis Misn. s. Pleissenburg.

Plossig (Prov. Sachsen, Kr. Torgau), Ploßicen. Sax.

Titius.

Plottendorf (S.-Altenburg, LA. Altenburg), Blottendorf. Schultze.

Plötzkau (Anhalt, Kr. Bernburg), Blezkavia Anhaltin., Pletzkovio-Anhalt, Plezkav. Sax., Plötzkav., Plözkavia-Anhalt.

Dietrich, Iansen, Seidelman, Stubenrauch, Wölfel.

Pobles (Prov. Sachsen, Kr. Merseburg), Boblicen. -, Boblizen. Thuring.

Rex [a].

Pockau (Sachsen, AH. Annaberg), Buckar., Pocarus Misn.

Molle, Sultz.

Podelwitz (Sachsen, AH. Grimma o. S.-Altenburg, LA. Altenburg) o. Podelwitz, Gross- (Sachsen, AH. Leipzig), Bodelwicen., -wizen., -wizen., Bolwizen. Misn., Podelwizen.

Eberhard, Froberg (Frohberger), Günther, Kirschbaum, Lehmann.

Podrosche (Schlesien, Kr. Rotenburg), Perdroschen., Podroschen. Lusat.

Mylius (Myle).

Pöhl (Sachsen, AH. Plauen), Pöhla Varisc.

Perner (-erus).

Pöhla Lusat. s. Pohlau.

Pöhla (S.-Altenburg, LA. Altenburg), Pola-, Pola Misn. Siegel.

Pöhla Varisc. s. Pöhl.

Pohlau (Sachsen, AH. Bautzen), Polau; Pholavien. -, Pöhla Lusat. Langius, Ponickau (-ikau) a eq., Schüler.

Pohritsch (Prov. Sachsen, Kr. Delitzsch), Puritschen. Misn. Ischdextel.

Pola Misn. s. Pöhla.

Polau s. Pohlau.

Polchwizensis, Polckwicen. Siles. s. Polkwitz.

Polen (früheres Königreich, jetzt zu Russland, Oesterreich u. Preussen geh.), Polonus.

Bojanowsky nob., Curaeus, Dunin eq., Kalckreuth (-reuter) von

Polen.

eq., Lutzky a, Meyerhoff (Mayer-) a nob., Melchiorini, Neukirch, Owaniszeniz de nob., Roßglück, Scabeck nob., Sencovius, Starzewschky de Gola.

Polenz (Sachsen, AH. Grimma o. AH. Meissen o. AH. Pirna), Bolentio-, Polenz-, Polenzio Misn. Spengler, Vieweg (Viebeg, Wiebig).

Polislaviensis s. Banzlau.

Polkenhaynensis Siles. s. Bolkenhain.

Polkwitz (Schlesien, Kr. Glogau), Polchwizen., Polckwicen. Siles. Michaelis.

Polleben (Prov. Sachsen, Mansfelder Seekr.).

Pfuhl (-ll) von.

Polonus s. Polen.

Polsnitio-, Polsnizen., Poltnicen. Lusat. s. Pulsnitz.

Pölzig (S.-Altenburg, LA. Altenburg), Bolzicen. Varisc. Brendel.

Pombsen-, ensis, -enßiss. Pommssen.

Pomeranus s. Pommern.

Pomesanio Misn. s. Pommssen.

Pommern (ehem. Herzogthum, jetzt preuss. Prov.), Pomeran.

Beck, Below (-aw) von nob., Böhn (Bähn) a nob., Borek (Bu-) (von) eq. (nob.), Braunschweig von nob., Böhn a s. Böhn a, Burck von s. Borek eq., Bülow von, Carnitz (Ce-) von eq. s. Karnitz von, Cracou (Crockow) a s. Krockow a, Dewitz (-bitz) von nob., Dieringshofen (Dirichs-) von nob., Eickstädt (Eichstedt) von nob., Ettling von eq., Feld von u. zum eq., Fleck, Flemming nob., Gohmeling de eq., Jacques von nob., Karnitz (Carnitz, Ce-) von eq., Kleist (Kleistius) a nob., Krockow (Cracou, Crockow, Krakow) von (a), Mahs, Manteuffel von eq., Massow (-ßaw) von nob., Natzmer (-mar) von eq., Pahlen a nob., Plötz von, Puttkamer (Putcamern) nob., Schack de eq., Schmel, Steinkeller (-ckeller) nob., Wedell (-del) von nob., Zastrow (-o) eq.

Pommssen (Sachsen, AH. Grimma), Pombsen, -ßen; Bombsena, Bomsen., Pombsen., Pomesanio-, Pomsan. Misn.

Pommssen.

Große, Hartung, Ponickau von, Roitzsch (Roitsch), Schalitius, Weber.

Poenicensis s. Penig u. Poenitz.

Ponickau (Sachsen, AH. Grossenhain), Ponickau. Misn.

Gösgen, -enius.

Poenigensis s. Penig.

Poenitz (Sachsen, AH. Leipzig), Ponicen., Poenicen., -izen. Misn.

Barthel, Fischer, Gerlach, Günther, Vulpius.

Pontano Bohemus s. Bräx.

Pontscharff s. Potschappel.

Poplitz (Sachsen, Saalkr.), Poplizen. Bremer.

Poppenhausen (Unterfranken, BA. Schweinfurt o. S.-Meiningen, Kr. Hildburghausen), Poppenhusen. Franc.

Wernerus.

Popffinga Suev. s. Bopffingen.

Porizschensis Misn. s. Boritz.

Pörnensis Misn. s. Pirna.

Pornow nat. Pol., Pornowski. Schmied.

Pornsteinensis Misn. s. Bärenstein.

Porschendorf (Sachsen, AH. Pirna), Borschendorf, -dorff. Misn.

Hartmann (-mannus).

Pörsten (Prov. Sachsen, Kr. Weissenfels), Borstena-, Börstena Misn.

Leifbring (Leiss-), Reichmann.

Porta Lusat. s. Pforten.

Porta -, Porten. Misn., -Thuring. s. Pforta, Schul-.

Portitz (Sachsen, AH. Leipzig).

Döring (-gk) von.

Pöschwitz (S.-Altenburg, LA. Altenburg), Poschwitz;

Gabelenz (Gablentz) a.

Poselwitz s. Postelwitz.

Posen (Preussen, Prov.-Hptst.), Posnania - Polon.

Gereth, Krause (-ße), Rediger, Tschepan.

Pösenecensis Misn., Poesenecensis s. Pössneck.

Poserna (Prov. Sachsen, Kr. Weissenfels), Posern; Boserna-, Poserna Misn., Posserna-Weissenfels. Misn.

Held (-dt), Posern von, Ziegler, Zingler.

Posnania Polon. s. Posen.

- Pösnecensis**, - Misn., - Varisc., Pösnicen., Pösniken. Varisc. s. Pössneck.
- Posonia**, -Hung., Posonien. Hung., -Pannon., -Ungar., Posonio Ungar. s. Pressburg.
- Possendorf** (Sachsen, AH. Dippoldiswalde), Bossendorf. Misn., Possendorf; Poßendorf., -dorff. Misn.
Facilides, Ierichov (-ovius), Schlintzig (-nzig).
- Posserna Weissenfels**. Misn. s. Poserna.
- Pössna**. Gross- u. Klein- (Sachsen, AH. Leipzig), Besna-Misn., Pesnau.
Braun, Hartwig de.
- Pössneck** (S.-Meiningen, Kr. Saalfeld), Besenecen. Thuring., Besenecen., Pesneccen., Pesnecen.-, Pesnecken. Thuring., Pösnec. Misn., Poesenec., Pösnecen. Thuring., Pösnecen., -Misn., Pösnecen. Varisc., Pösnicen., Pösniken. Varisc., Pössnicen. Varisc.
Beyer, Fabricius, Franck, Koch, Hartmann, Iobus, Petermann, Roda von, Schilling, Stöps, Vater (Water), Zwade.
- Postelberg** (Böhmen, BH. Saaz), Postulobergen. Bohem., Postulobergen.
Gallerinus (Gaterinus).
- Postelwitz** (Schlesien, Kr. Oels), Poselwitz; Bostelwizen. Siles. Eckhardus, Posadowsky a.
- Posterstein** (S.-Altenburg, LA. Altenburg).
Pflugk (-g) eq.
- Postulobergensis Bohem.**, Postulobergen. s. Postelberg.
- Potschappel** (Sachsen, AH. Dresden-Altst.), Bothschappel., Pontscharff.
Müller, Theler von.
- Potsdam** (Brandenburg, Rgbz.-Hptst.), Potsdam., Potsdamio-, Potstam., Potzdam-, Pozdam. March.
Dannenberg, Duncke, Galdenhaupt, Gutschmidt (-ied), Hintze, Müller, Plümicke, Schreiner, Wehling.
- Pöttmes** (Oberbayern, BA. Aichach), Bethimen. Franc.
Rosenfeldt.
- Pötzscha** (Sachsen, AH. Pirna), Petzschau Misn.
Fischer.
- Pozdamensis March.** s. Potsdam.
- Pozgavia Misnen.** s. Putzkau.
- Prachwicensis Siles.**
Wernerus.
- Prag** (Böhmen, Hptst.), Pragen., -Bohem.
Dens, Dürleben, Felß de, Georgenfelder, Horzegßi, Nevius, Pardoffsky, Riedel, Ternodich (Terno-).
- Prag, Neustadt-** (Böhmen, Hptst.), Neopragen.
Degenstein, Iustus, Kauzky.
- Pratensis Misn.** s. Wiesa.
- Pratovallensis** s. Wiesenthal nat. Misn.
- Prausnitz** (Schlesien, Kr. Militsch o. Kr. Iauer), Prausnicen., -Siles. Agricola, Gottwaldt, Hügel, Scharschmiedt, Voigt.
- Predel** s. Prödel.
- Preetz** (Schlesw.-Holstein, Kr. Plön), Breetz-, Preza-Holsat.
Iessen a, Stammen von, Wittmack.
- Preiningshaina Hess.** s. Preungesheim.
- Preißdorff** s. Prössdorf.
- Preititz** (Sachsen, AH. Bautzen), Preibitz.
Nostitz (-iz) von.
- Prenzlau** (Brandenburg, Kr.-St.), Brenzlouien., Prenslau. March., Primislav., -March., -Neomarch., -Uceran., -Uceromarch., -Uceromarch., Primis Marco Neomarch.
Bellin, Botticherus, Buße (-ßius), König, Labesius, Lening, Lenzow (-zovius), Martini, Mauritius, Meinhelf (Meinelvius), Rahn, Thesendorff, Thiel.
- Pressburg o. Pozsony** (Ungarn, Kom.-Hptst.), Bosonien. Ungar., Posonia-Hung., Posonien. Hungar., -Pannon., -Ungar., Posonio-Ungar., Presburg. Hung., -Ungar.
Birgler, Etelius, Feilner, Fielbaum, Fridelius, Führer, Gleichgroß, Grosch, Hartneck, Ientsch (-ttsch), Laurer, Müller, Pauli, Sartorius, Schirmschalckius, Segner, Simonis, Thill, Titius, Wagner, Zirwege.
- Pretinensis Saxo** s. Prettin.
- Pretitz** (Prov. Sachsen, Kr. Querfurt), Breditz-, Breticen., -Bretitzen. Thuring.
Fischer, Ranzler (-erus), Schmidt.
- Pretschendorffensis** Misn. s. Pretschendorff.
- Prettin** (Prov. Sachsen, Kr. Torgau), Brettin., -Misn., Prettin. Sax.
Schröter, Wilkius, Zimmermann.
- Prettinensis Sax.** s. Brettin u. Prettin.
- Pretzendorffensis** s. Pretzschendorff.
- Pretzsch nat. Misn.** (Prov. Sachsen, Kr. Merseburg o. Kr. Weissenfels), Preza Misnen.
Peucerus.
- Pretzsch nat. Sax.** (Prov. Sachsen, Kr. Wittenberg), Braezen., Bretscha-, Breza-, Brezsch. Sax., Pretzsch. Prezen. Sax.
Eckardt, Günther, Kirchner, Liebitzsch, Sintz, Völckel.
- Pretzschendorff** (Sachsen, AH. Dippoldiswalde), Pretschendorff. Misn., Pretzen-, Pretzsch. -, Prezendorffen.
Adami, Böttner, Fuchs, Geißler.
- Pretzschensis** s. Pretzsch nat. Sax.
- Preungeshain** (Hessen-Nassau, Kr. Hanau), Preiningshaina Hass.
Crusius.
- Preussen** (Herzogthum, später Königreich, im Wesentlichen die jetzige Prov. Ostpreussen), Boruss., -ß., Pruss.
Auer von nob., Birth, Canitz von s. Kanitz von, Derschau (-ow) nob., Eulenburg (Eylenburg), zu lib. baro, Fasolt a nob., Kanitz (C-) von nob., Pawlowsky von nob., Pomian-Pesarovius, Rapp a nob., Rostkovius, Wegnern von nob. (eq.), Weiß, Zimmermann.
- Preussisch Holland** (Ostpreussen, Kr.-St.), Holland. Boruß.
Klein.
- Preza Holsat.** s. Preetz, -Misn. s. Pretzsch.
- Prezendorffensis** s. Pretzschendorff.
- Prezensis Sax.** s. Pretzsch.
- Pribusienensis**, Pricebusien-Siles. s. Priebus.
- Prichsenstadt** (Unterfranken, BA. Gerolzhofen), Brixenstad. Franc.

Prichsenstadt.

- Baumgärtner, Kreusel (Creusel, -elius).
 Priebus (Schlesien, Kr. Sagan), Pribusien-, Pricebusien. Siles. Nathusius (Natth-).
 Priesen (Böhmen, BH. Leitmeritz o. Saaz), Brisen. Bohem. Rupprecht.
 Priessnitz (Sachsen, AH. Borna), Prißnitz; Brisnicen., Priesnicen., Prisnicen., Prißnizen. Misn. Einsiedel ab eq., Hantzschius, Lehmann, Michaelis, Peschten, Schultze, Windischius.
 Priestäblich (Prov. Sachsen, Kr. Delitzsch) o. Priesteblich (Sachsen, AH. Leipzig), Pristeblich; Pristablicen., Pristaeblicen., Pristeblicen. Misn. Hentschel, Miltitz a., Schirmer.
 Prietitz (Sachsen, AH. Kamenz), Prietitz; Prieticzen., Prititio Lusat. Freygang, Ponickau von.
 Prigenis Siles. s. Brieg.
 Primislaviensis, -March., -Neomarch., -Uceran., -Uceromarch., -Uceromarch., Primis Marco Neomarch. s. Prenzlau.
 Prisenensis Hung. s. Brezno Banya.
 Prisnicensis-, Prißnizen. Misn. s. Priessnitz.
 Pristablicensis, Pristaeblicen., Pristeblich, Pristeblicen. Misn. s. Priestäblich.
 Prititio Lusat. s. Prietitz.
 Prittitz (Prov. Sachsen, Kr. Weissenfels), Pritticen., Prittizen. Misn. Müller (-erus).
 Pritzwalk (Brandenburg, Kr. Ostprignitz), Briswaldzen. Brandenburg., Brüzwalden. March., Pritzwalcen.-Prizwalcen.-Prizwalden.-, Prizwaldia March. Belizius, Bürel (-ek), Camerarius, Hausmannus, Henckel, Kober,

Pritzwalk.

- Krusemarck (-marcius), Pfannestiel, Raticius, Schultz, Westphal.
 Prizensis March. s. Brietze und Treuenbitzen.
 Prizwalcensis-, Prizwalden., Prizwaldia March. s. Pritzwalk.
 Probstheida (Sachsen, AH. Leipzig), Probstheiden., Probstheyda Misn. Hoffenheim (Hoffheim), Löffler, Preuser.
 Prödel (Sachsen, AH. Leipzig), Predel; Bredela Misn., Bredelen-, Bredlen. Kayen von, Winckler.
 Profen (Prov. Sachsen, Kr. Zeitz), Profen. Misn. Richter, Werner.
 Promontano Waldecc. Westphal. s. Pymont.
 Prosdorfensis Transsylvan. Ertelius.
 Prosick Franc. Weinrich.
 Prosigk (Anhalt, Kr. Köthen), Prossicken. Sax. Linde.
 Prössdorf (S.-Altenburg, LA. Altenburg), Preißdorf; Pröstorffen. Misn. Bünau von, Sachße.
 Prossnitz (Mähren, BH.-St.), Prostizensis Morav. Albrecht.
 Pröstorffensis Misn. s. Prössdorf.
 Protendorffensis Thuring. Fachs.
 Prusnicensis Lusat. Voigt.
 Prussus s. Preussen.
 Püchau (Sachsen, AH. Grimma), Büch. Bünau von.
 Puchó (Ungarn, Kom. Trentschin), Puchov. Hung. Coledanus.

Puflebiensis s. Bufeleben.

- Pulsitz (Sachsen, AH. Oschatz), Pulsizen. Misn. Clajus.
 Pulsnitz (Sachsen, AH. Kamenz), Bolsnitz., Bolsniz., Polsnitio-, Polsniz., Poltznicen. Lusat., Pulsnicen., -Lusat., Pulsnicio Lusat., Pulsnitius, Pulsniz. Lusat. Burchardt (Burckhardt), Eckardt (Eckhard), Ehrenhauf, Fischer, Fußelius, Gebaur, Heintzschel (Heintschelius, -tzechelius), Hühle, Marstaller, Nietner (Niedt-, Nitner), Roch, Rose, Wentzel (-nz), Ziegenbalck (Zigen-).
 Puritschensis Misn. s. Pohritzsch.
 Purschenstein (Sachsen, AH. Freiberger). Schönberg (-gk) von, Stoll.
 Putlitz (Brandenburg, Kr. Westprignitz), Putlicen., Putlizen. March. Hoppius, Struensee.
 Putzkau, Nieder- u. Ober- (Sachsen, AH. Bautzen), Butzgavia Misn., Pozgavia-, Puzavia Misn., Puzcavien., Puzcavien. Benisch, Hentschel, Stöckhardt (-hard).
 Pyrbaum (Oberpfalz, BA. Neumarkt). Wolfstein de com.
 Pyrgo Beichlingensis s. Beichlingen, Burg-.
 Pyritz (Pommern, Kr.-St.), Piricen., Pyritzen., Pyrizen. Pom. Born, Bruchhauf, Fischer, Iannicke, Schramm, Tornow, Witte.
 Pymont (Fürstenthum Waldeck), Pirmont Westphal., Promontano Waldecc. Westphal. Sax. Billeb, Klippel.
 Pzisiensis nat. Bav. s. Parisiensis.

Q.

Quadeberga Misn. s. Radeberg.

- Quanditten (Ostpreussen, Kr. Königsberg). Minckwitz von.
 Quaesizensis s. Quesitz.
 Quaozensis s. Quetz.

Quedlinburg (Prov. Sachsen, Kr.

- Aschersleben), Quedlenburgen., -Saxo, Quedlinburgen., -Saxo. Agner, Angerstein (Unger-), Apel, Badel s. Radel, Banse, Bauer, Behtge s. Bethge, Berens (Beerens,

Quedlinburg.

- Berentz, Bertram, Bethge (Behtge, Betge, -thgen), Blume, Bodenburck, Bollmann, Borstorff, Boße (Böse), Brambach, Breiter, Brunnquell, Cachdenier, Calvisius, Carstenius

Quedlinburg.

s. Karsten, Decker, Dilli, Fesselius, Filitz, Fleßing, Fromholdt, Gerich, Gleimius, Göppen, Gofwich (Gosewiz), Götze, Graßhoff (Gras-), Große, Günther, Hantschmann, Hartmann (Hartt-), Hegeman, Heidfeld (Heidtfeldt, Heydfeld, Heydtfeld), Heime, Heller, Henne, Henneberg (Hennen-), Heroldt (-ld), Heydfeld (Heydt-) s. Heidfeld, Heyl, Hiltch, Höfer (Hoeferus, Höffer), Hoffman (Hofman), Högemann, Hoym von, Ierx, Karsten (Carstenius), Kaulitz, Kegel, Kelß von, Kirchhobius, Klopstap, Knieriem, Koch, Kohlmann, Kragen, Laue, Leibrich, Leopoldi, Lesche, Litander s. Steinmann, Loe, Lötze, Lüder, Lüntzel, Maas (-ß), Marquart (-quardt), Maschan, Maßklapp, Meinecke, Meißner (-snerus), Metzger, Metzmacher, Meyerhoff, Mitthofe von, Morgner, (-gener), Müller, Neumeyer s. Niemaier, Nicolai, Niemaier (Neumeyer), Opferman, Otto, Pfannenschmied, Pfuellmannus, Piliz (Philiz), Printz, Probst, Quenstedt (-städt, -sted), Querfurt, Radel (Badel), Reddiger, Reute, Romer, Röser

Quedlinburg.

(Roeser, -erus), Rottpfannenschmiedt, Rulandt, Runge, Saalfeld (Sal-), Sauberzweig, Schallich, Scharschmidt (-id, -ied), Scheffer, Schmid s. Schmidt, Schmidt, Schmied (-id), Schnell, Schöpfer (-pffer), Schörlinus, Schorloth, Schlutze, Schwalbe, Schwarzenberg, Sicheling, Sommer, Spormann, Sprengell, Steinmann (Litander, Steinman), Steuerwald, Stiefel, Stoll, Struve, Tacke (-kke), Telge, Tschubbins, Überfeld, Ungerstein s. Angerstein, Voigt, Wagner, Wahl, Weinicke, Wenzing, Werckmeister, Wiese, Wittgerodt (Wilge-), Windreuter, Winicke, Witte, Wolff, Wolfersdorff a, Zeitz. **Queizensis** Misn. s. Quesitz. **Quenstädt** (Prov. Sachsen, Mansfelder Gebirgskr.), Quenstad., -Saxo, Quenstet. Saxo. Hornigk, Schneidewindt, Witte. **Querenheimensis** s. Quernheim. **Querfurt** (Provinz Sachsen, Kr.-St.), Querfurten., Querfurthen. Sax. Auerbach, Beyer, Boleke, Brückner, Chryselius, Degenhart, Duroid, Eichholtz, Engelbergk, Feydwiz, Frietzsch, Fuchs, Gennennichen

Querfurt.

(Genenicken), Goedelius, Gonne, Halbauer, Helicher, Herlitz (-icius), Höpner, Hunold, Inde, Kluge, Kützel, Leiter, Lieboldt, Lieberoth, Lindemuth, Meißner, Meyerhoff, Necke, Neuman, Nicolai, Olearius, Otto, Richter, Rosenhan, Rädcl, Schmid, Schobiß, Stöltzer (Steltzer), Wagner, Walther (-erus), Webel, Wolff. **Quernheim** (Hannover, Kr. Diepholz o. Westfalen, Kr. Herford), Querenheim., Quernheim (Queren-) de. **Quesitz** (Sachsen, AH. Leipzig), Quaesicen., Queiszen., Queizen. Misn., Quesicen., -sizen. Antemann, Iunghans, Oberkampf (-kam), Seeber. **Quetz** (Prov. Sachsen, Kr. Bitterfeld), Quetz; Quaezen., Quezen. Misn. Lange, Schieck (Schicke) eq. **Quickborn** (Schlesw.-Holstein), Kr. Pinneberg), Quickborn. Holsat. Gödeke. **Quilitz b. Müncheberg**, jetzt Neu-Hardenberg (Prov. Brandenburg, Kr. Lebus), Quilezen. March. Frilighans.

R.

Raab (Ungarn, Kom.-Hptst.), Iaurinen. Hungar., Pannonio-Iaurien. Hung.

Faber, Deselvico.

Rabenau (Sachsen, AH. Dresden-Altstadt), Rabenau. Misn.

Ranisch.

Rabenstein, Ober- u. Nieder- (Sachsen, AH. Chemnitz), Rabenstein; Rabenstein., -stin. Misn.

Carlowitz von, Löscher, Zeltschinus.

Rabizensis Polon. s. Rawitsch.

Radebellensis s. Radewell.

Radeberg (Sachsen, Dresden-Neustadt) o. Radeburg (s. das.), Quadeberga Misn., Radeberg, -Misn., Radeburg., -Misn., Radenberg., Rateberga Misn.

Böhme, Brückner (B-, Prücknerus), Burchard, Cauderbach (-bachius) s. Kauderbach, Geißler

Radeberg.

(Geis-), Gerhard, Gerstercker, Göbel, Gräfe, Hentscheli (Hentsch-), Hering, Hönisch, Iäger, Iahn (Jahnus), Kauderbach (Cauderbach, -bachius), Klette, König, Kretschmar, Ländner, Lucius, Micultius (Miculci, -sius), Richter, Schertz (-erz), Schöne, Schurich, Schurig, Stauderbach, Tachmann, Trandorff (Thandorff), Thomasius, Volckel (Volck-, Volkel) Wagner, Wilhelm, Tzschornicke (Tzschornigke, Tzschörnigke, -ike, Zschornicke)

Radebor s. Radibor.

Radeburg (Sachsen, AH. Grossenhain, vgl. d. vorhergeh.), Radeberg., Radeburg., Radeburga Misn., Radeburgen. Misn., -Sax.

Avenarius, Claius, Hauboldt, Platz, Reichard, Schindler, Stribicius.

Radeco Hungar. s. Hradek.

Radefeld (Prov. Sachsen, Kr. Delitzsch), Radefeld a -, Radefelden. Misn.

Kratzsch (-tsch), Ottenklinger.

Radegast (Anhalt, Kr. Köthen), Radegast. Anhalt.

Cämmerer.

Radenaviensis Saxo s. Rathenow.

Radenbergensis s. Radeberg.

Radendorfensis Geithan. s. Rathendorf.

Radevormwald (Rheinprov., Kr. Lennep), Rhodawald. Westphal.

Heße.

Radewell (Prov. Sachsen, Saalkr.), Radebellen., Radewellen. Sax.

Friederici (-cus), Riemschneider.

Radibor (Sachsen, AH. Bautzen), Radebor.

Minckwitz von.

- Radis** (Prov. Sachsen, Kr. Wittenberg), Radis Sax.
Waltershausen (Walterh-, Woltershausen).
- Radizicensis** Misn. Großius.
- Radonitz** (Böhmen, BH. Kaaden), Radnitz. Bohem.
Rebentisch.
- Ragewitz** s. Ragwitz.
- Raguhn** (Anhalt, Kr. Dessau), Ragunen. Anhalt.
Stieler.
- Ragwitz** (Prov. Sachsen, Kr. Merseburg) o. **Ragewitz** (Sachsen, AH. Grimma o. AH. Oschatz), Ragvicen-, Rogwitio Misn.
Seyler.
- Rajecz** (Ungarn, Kom. Trentschin), Rejecen. -, Rejecen. Hung.
Petrick.
- Rammelburg** nat. Sax. s. Rummelsburg.
- Rammenau** (Sachsen, AH. Bautzen), Ramnavia Lusat., - Siles., Ramnovio -, Ronnavia Lusat.
Manitz (-itius).
- Ramsdorf** (Sachsen, AH. Borna), Ransdorff; Ramsdorf, - Misn., Ramsdorff.
Kayser (Kei-, Key-), Koin von, Urban.
- Ranis** (Prov. Sachsen, Kr. Ziegenrück), Ranen. Varisc., Ranisa Thuring., Ranisio Misnen., Ranissen. -, Ranizen. -, Renisa Varisc., Rhanisio Thuring.
Cramer, Ebart, Rose, Scherff (Scharff, Schärff), Schumann.
- Ransdorff** s. Ramsdorf.
- Ranstädt, Alt-** (Prov. Sachsen, Kr. Merseburg) o. R., Mark- (Sachsen, AH. Leipzig), Ranstad. Misn., Ranstat., Ranstet.
Großigk, Hayneccius, Herforth, Iahn, Sommer.
- Rantzau** (Schlesw.-Holstein, Kr. Pinneberg), Ranzov. Holsat.
Bocatius.
- Ranzow** (Brandenburg, Kr. Kalau), Ranzovio Cotbus. Lusat.
Dahlizius.
- Rappelsdorf** (Prov. Sachsen, Kr. Schleusingen), Rappendorf. Henneberg. Franc.
Neumann.
- Rappona March.** s. Reppen.
- Rarcoja** nat. Pol.
Dunin eq.
- Rasburgensis**, Rasburgo-Cizen. s. Rassburg.
- Raschau** (Sachsen, AH. Schwarzenberg o. AH. Oelsnitz), Raschaga Misn., Raschavia Varisc.
Sollbrig, Sunderhauff.
- Raschwitz** (Sachsen, AH. Leipzig o. Prov. Sachsen, Kr. Merseburg), Raschwicen.
Sieber.
- Rasenburgensis** Thuring. s. Rastenberg.
- Rasnicensis** Misn. s. Rassnitz.
- Rassberg** (Prov. Sachsen, Kr. Zeitz), Rasburg., Rasburgo Cizen.
Erler, Golte.
- Rasselwitz, Deutsch-** (Schlesien, Kr. Neustadt), Rasselwicen. Siles.
Ansorge.
- Rassenburgensis**, Raßenburg. s. Rastenburg.
- Rassitio** Varisc. s. Rossitz.
- Rassnitz** (Prov. Sachsen, Kr. Merseburg), Rasnicen., Resemitzen. Misn.
Faulmann.
- Raßoviensis** Megapolitan. s. Rossow.
- Rasteburgensis** Boruss. s. Rastenburg.
- Rastenber** (S.-Weimar, VB. Apolda), Rasenburg. -, Rassenburg. -, Raßenburg. -, Rastenburg. Thuring.
Christiani, Halbaur, Hickethir, Laßman, Lemser, Lorber.
- Rastenburg** (Ostpreussen, Kr.-St.), Rasteburg. Boruß., Rastenburg. Boruss., - Pruß.
Brehmerus, Heiligendörffer, Hippel, Francke, Rappoltus, Rhodius.
- Rastenburgensis** Boruss. s. Rastenburg (Ostpreussen), - Thuring. s. Rastenburg (S.-Weimar), - Pruß. s. Rastenburg (Ostpreussen).
- Rastensis** Hung. s. Rasztoka.
- Rasztoka** (Ungarn, Kom. Zolyom), Rasten. Hung.
Wohlmuth.
- Ratebergensis** Misn. s. Radeberg.
- Ratenaviensis**, Retenova -, Ratenov. -, Rethena March. s. Rathenow.
- Rathendorf** (Sachsen, AH. Rochlitz), Radendorfen. Geithan., Redendorffen. Geithen.
Buchner.
- Rathenow** (Brandenburg, Kr. Westhavelland), Radenav. Sax., Ratenav. -, Ratenoa -, Ratenov. -, Rathena -, Rathenov. March., Rattenau Brandenburg., Rudenaw March.
Bach, Barnewitz, Bergmann, Bitkovius, Fiedler, Friderici, Krell, Lüdecke, Ludewig, Ludicke, Mahß, Moebius, Molzan, Perl, Rinau, Salcho, Schmidt, Schulze, Werner, Wernsdorff.
- Rathsberg** (Mittelfranken, BA. Erlangen), Rathspach.
Günther.
- Ratimoviensis** Siles. s. Rattimau.
- Ratisbona**, - Bav., Ratisbonen., - bonien., Ratisponen. s. Regensburg.
- Rattenau March.** s. Rathenow.
- Rattimau** (Oesterr. Schlesien, BH. Friedeck), Ratimovien. Siles.
Radoß.
- Rattwitz** (Sachsen, AH. Bautzen o. Schlesien, Kr. Ohlau), Ratwicen.
Dietrich (Dieter-).
- Ratzeburg** (Schlesw.-Holstein, Kr. Lauenburg), Ratzeburg., -enburg., Razeburg. Sax.
Boye, Bunsovius, Chop, Detering, Hoinechhusen, Lescher, Lodde, Selschop, Tilke, Wetzstein, Wiesener (Wiesner).
- Rauden** (Schlesien, Kr. Freistadt o. Raudten (Schlesien, Kr. Steinau), Raudena -, Rauden. Siles., Rutena Siles., Rutenen., - Siles., Ruthena Siles.
Bleyel, Closius, Cnorrius (Knorrius), Gebauer, Hoffmann, Höpfner, Klachius, Knorrius s. Cnorrius, Kühn, Lerchenberger, Magirus, Neumann, Petzold, Schindel, Scholtz, Zachler.
- Rauscha** (Schlesien, Kr. Görlitz), Rauscha Lusat.
Altmannus.
- Ravensberg** (Grafsch., jetzt zur preuss. Prov. Westfalen geh.), Ravensberga - Westphal.
Rothe.
- Ravensburg** (Württemberg, OA.-St.), Ravensburgen., -Suev., Ravenspurg.
Homann, Mutschius, Taffinger.
- Rawitsch** (Posen, Kr.-St.), Rabiszen. -, Ravicenna Pol., Ravic., - Pol., Ravien. -, Raviz. -, Rawic. Pol.

Rawitsch.

Bachstrohn, Bartsch, Beßer, Cyprianus, Eitner (-erus), Fendler, Genser (-erus), Hoffmann (-mannus), Köppler, Ladenbach, Lindenau, Medrian, Mischkius, Pfeffer, Pusche-lius, Quicker, Rombaum (Rum-), Seidel, Semlerus, Stiegler.

Razeburgensis Saxo s. Ratzeburg.

Rebnizio Mecklenburg. s. Rib-nitz.

Rechenbachensis s. Reichenbach.

Rechenberg (Sachsen, AH. Dippol-diswalde), Rechenbergen. Misn.

Honigk.

Rechusa Thuring. s. Rebehausen.

Reckerswaldensis s. Rückers-walde.

Redbizensis s. Redwitz.

Redendorffensis Geithen. s. Rathendorf.

Redekin (Prov. Sachsen, Kr. Ieri-chow II), Redekinen. -, Redeking. Sax.

Lehmann.

Redra Misnen. s. Röderau.

Redwitz (Oberfranken, BA. Lichten-fels) o. Markt-Redwitz (das., BA. Wunsiedel), Redbizen., Redviz. Palatin., Redwicen., -Palat., Red-wizen. Franc., -Var.

Beyer, Lebegern, Leopold (-dus), Oheim.

Redwizensis Bohem.

Scholler.

Reetz (Brandenburg, Kr. Arnswalde), Reetzen. Neomarch., Rezen.

Blesendorff, Krunike, Wiedt-scheibe (Witscheibus).

Regenbachensis Misn. s. Reichen-bach.

Regensburg (Oberpfalz, BA.-St.), Ratisbona, -Bav., Ratisbonen., -bonien., Ratisponen.

Agricola, Carpovius, Caspar, Clostermeyer, Donaverus, Eibelhuber, Eckhold, Freytag, Fürst, Geyer, Grimm, Höckner, Huettelius, Koch nob. ab Edersleben, Lachs, Lehnerus, Lentz, Merckel, Metzger, Meyerhoff, Paner, Pauli, Pfaffen-reuter, Ritzsch, Rosnerus, Runst, Scherer, Schorerus, Selperth, Spie-gel, Thomae, Trencker, Ursinus, Weideknecht, Weisbeck, Wieder (Widerus).

DIE JÜNGERE MATRIKEL D. UNIV. LEIPZIG II.

Regensburgensis nat. Sax. s.

Rheinsberg.

Regenwalde (Pommern, Kr.-St., vgl. Rügenwalde), Regenwald. Pom.

Pfeffer, Schütze.

Reggliza Misnen. s. Röglitz.

Regiscuria Franc. s. Königshofen nat. Bav.

Regiomontanus Boruss. s. Königs-berg i. Pr., -Franc. s. Königsberg

i. Franken, -Lusat. s. Königsbrück,

-March. s. Königsberg. i. d. Neu-

mark, -Misn. s. Königsbrück,

-Pruß. s. Königsberg i. Pr.

Regiomonte Boruß. s. Königs-berg. i. Pr., -March. s. Königs-berg i. d. Neumark, -Misn. s. Königsbrück.

Regiopontanus-, Regioponte Lu-sat. s. Königsbrück.

Regis (Sachsen, AH. Borna), Re-gißen., Regissen. -, Regizen. Misn. Eisert (-dt), Schultz (-tze).

Regiscensis Thuring. s. König-see.

Regismontanus Franc. s. Königs-berg i. Franken.

Regismonte March. s. Königsberg i. d. Neumark.

Regissea Thuring. s. Königsee.

Regissensis -, Regizen. Misn. s. Regis.

Reglicensis Misn. s. Röglitz.

Regnitzlosau (Oberfranken, BA. Rehau), Regnitzlosau -, Regniz-losau Varisc., Regnizloz.

Dorschius (-neus, -eus), Ficker, Steinhäuser.

Rehau (Oberfranken, BA.-St.), Re-havia Franc., -Varisc., Rehavien. Fr., Revia Varisc.

Hugo, Küffner (-erus, Küfner), Meyer, Seidel, Wohn (Wahn).

Rehehausen (Prov. Sachsen, Kr. Naumburg), Rechusa Thuring.

Eckardt, Stubenrauch.

Reichardsbronnensis s. Rein-hardsbrunn.

Reichardtswerben (Prov. Sachsen, Kr. Weissenfels), Reichardtswerbena Misn., Reicherdwerben.

Loth, Musculus, Vollmhauf.

Reichelsheim (Hessen, Kr. Fried-berg), Reichelsheim. Nassoic.

Feuerbach, Kornmann.

Reichenau nat. Misn. (Sachsen, AH. Dippoldiswalde), Reichenain., Reichenav. Misn.

Zentgrafe (Centgraff).

Reichenau nat. Pol. (Sachsen, AH. Kamenz o. AH. Zittau o. Ostpreu-ssen, Kr. Osterode o. Schlesien, Kr. Frankenstein o. Kr. Glatz o. Kr. Bolkenhain o. Kr. Sagan o. Kr. Freistadt), Reichenav.

Zippel.

Reichenbacensis s. Reichenbach.

Reichenbach (Sachsen, AH. Plauen o. AH. Glauchau), Rechenbach., Regenbach Misn., Reichenbaccen., Reichenbacen., -Varisc., Reichen-bach., -Misn., -Varisc., Reichen-bachio Varisc.

Ackermann, Adam, Arnoldt,

Artzt, Beck, Bickert, Biering (-gk),

Blumzopff, Brandt, Daßdorff (Das-

torff, Des-, Deßdorff), Döhler, Döl-

zius, Döring (Doeringius), Fiedler

(Fidtl-), Förster, Friesner (-ßener),

Geyer, Göbel (Goe-), Grimm

(-mmius), Grunerus, Günther,

Heiffel (-fel, -felius, -ffelius), Heim,

Henschel, Hilpmann, Höfer, Hönich

(Hoenigius), Iacob, Iacobi, Igel,

Kalbskopff, Karch (-gius), Kirch-

hoff, Klaubart, Klotz, Kluge (-g),

Kretschmann, Kühling, Kurtzel

(Kurtzelius), Lencke, List, Li-

sthenius, Marckardus (-ckhardus),

Martini, Meurer, Meyer, Müller

(-erus), Mylius, Nagel, Negelein

(Nägelein), Olischer (-erus), Paul,

Pfündel (Pfündell, -dtell), Pietz,

Rehbach Reismann (Reiß-), Schein-

fuß, Schmidt (-ied), Schimpffer-

mann, Schreer, Schubart (vgl. d.

folg.), Schubert (-bart, -bartus),

Schwartz, Starck, Starcke (-ck, -rke,

-rkus), Täubner, Tauscher, Tillner,

Tröltsch (Treltsch), Weimar, Wer-

ner, Wild, Wilthius, Wolf, Zächner,

Zechendörffer (Zecken-).

Reichenbach bei Torgau nat.

Misn., Reichenbacen., Reichen-

bachen prope Torgau.

Krahe (Krehe).

Reichenbach nat. Bav. (viele O.

dies. Namens).

Dirsch, Pampel, Weber.

Reichenbach nat. Pol. (Ostpreu-

ssen, Kr. Preuss. Holland o. Schle-

sien, Kr.-St. o. Ldkr. Görlitz o. Kr.

Reichenbach nat. Pol.

Sagan o. Kr. Oppeln o. Böhmen, BH. Falkenau, vgl. die folgenden), Reichenbacen., -bachen.

Copisius, Gehr, Hiller.

Reichenbach in Böhmen (Böhmen, BH. Falkenau, vgl. Reichenbach nat. Pol.), Reichenbach. Bohem.

Iungenfels.

Reichenbach in der Oberlausitz (Schlesien, Ldkr. Görlitz, vgl. Reichenbach nat. Pol.), Reichenbacen., Reichenbachio Lusat.

Bischoff, Fehrmann (Fer-), Hentzschel, Inngnickel, Neander, Richter, Röseler, Rädiger.

Reichenbach i. Schlesien (Schlesien, Kr.-St., vgl. Reichenbach nat. Pol.), Reichenbacen., Reichenbachen. Siles.

Bavarus, Crampitius (-isius), Rascke.

Reichenberg (Böhmen, Stadt mit eigenem Statut), Reichenberga Bohem., Reichenbergen.

Cartnerus, Herman (-nni), Horn, lunge.

Reichenbrand (Sachsen, AH. Chemnitz), Reichenbrandio Misn. Teucher.

Reichenhain (Sachsen, AH. Chemnitz o. Prov. Sachsen, Kr. Liebenwerda), Reichenhayn. Misn. Scheibner.

Reichenhausen (S.-Weimar, VB. Dermbach), Reichenhusan. Müller.

Reichenhaynensis Misn. s. Reichenhain.

Reichenhusanus s. Reichenhausen. Reichenwalda Lusat. s. Reichwalde.

Reicherdwerbensis s. Reichardtswerben.

Reichstädt (Sachsen, AH. Dippoldiswalde o. S.-Altenburg, LA. Altenburg), Reichstad., - Misn.

Bötticher (-ttiger, -ttger), Scharff, Stecher.

Reichwalde (Brandenburg, Kr. Luckau o. Schlesien, Kr. Rotenburg), Reichenwalda Lusat. Simon.

Reichweiler (Oberelsass, Kt. Mülhausen Nord), Richavilla Alsat. Greiner.

Reideburg (Prov. Sachsen, Saalkr.),

Reitberg, Riedeberg., - Sax.

Hübner, Müller.

Reidensis s. Reuden.

Rejeccensis -, Rejecen. Hung. s. Rajecz.

Reinbergensis s. Reinsberg.

Reinahildesheimensis Sax. s. Rhene.

Reinensis Boruss., -Pruß. s. Rhein.

Reinhardsbrunn (S.-Koburg-Gotha), Reichardbronnen., Reinhardsbrunna Thuring.

Lage von der.

Reinhardtsgrimma (Sachsen, AH. Dippoldiswalde), Reinhartsgrimm., Reinhartsgrimm. Misn. Dörner.

Reinhartsbrunna Thuring. s. Reinhardsbrunn.

Reinhardtsgrimmens Misn. s. Reinhardsgrimma.

Reinhildensis s. Römhild.

Reinholdshain (Sachsen, AH. Dippoldiswalde o. AH. Glauchau), Reinholdshayn., - Misn.

Leonhardi.

Reinsberg, Nieder- u. Ober- (Sachsen, AH. Meissen), Reinberg., Reinsberg.-Misn., Rensberg., -Misn. Bennewitz, Fischer, Heyme, Hoffman, Keller, Kichu

Reinsberg, Nieder- (Sachsen, AH. Meissen), Nieder Reinsberg; Schönberg a.

Reinsberg, Ober- (Sachsen, AH. Meissen), Ober Reinsberg; Schönberg von.

Reinsburgensis Holsat. s. Rendsburg.

Reinsdorf (Sachsen, AH. Zwickau o. AH. Plauen o. Reuss ä. L., LA. Greiz, vgl. d. folg.), Reinsdorf. Varisc.

Geyer.

Reinsdorf nat. Misn. (Prov. Sachsen, Kr. Delitzsch o. Kr. Eckartsberga o. Kr. Querfurt o. Kr. Merseburg o. Sachsen, AH. Zwickau o. AH. Plauen o. AH. Döbeln o. Reuss ä. L., LA. Greiz, vgl. d. vorherg. u. folgenden), Reinsdorf, -ff, Reinsdorf., - Misn., Reinstorff.

Bertram, Beseler, Dauderstad, Franckhändel (Franckenthal), Hempel, Päßler, Pfeil (-lius), Schieck (Schicke) eq. Misn.

Reinsdorf (Prov. Sachsen, Kr.

Eckartsberga o. Kr. Querfurt, vgl. das folg.), Reinersdorf., Reinsdorffen. Thuring.

Rühl, Sitzelius.

Reinsdorf (Prov. Sachsen, Kr. Eckartsberga), Reinsdorff; Germar (Gör-) a.

Reinsdorf bei Nebra (Prov. Sachsen, Kr. Querfurt, vgl. d. vorhergeh.), Reinsdorff-Nebra-Thuring. Beyer.

Reinsdorf nat. Sax. (Braunschweig, Kr. Helmstedt o. Brandenburg, Kr. Iüterbog-Luckenwalde). Hoffmann.

Reinsfeld (Schwarzb.-Sondershausen, LA. Arnstadt). Schmiedt.

Reinsdorff-Nebra-Thuring. s. Reinsdorf bei Nebra.

Reinstädt (S.-Altenburg, LA. Roda), Reinstäd. Thuring., Reinsteten. Fladang, Schumann.

Reinstorffensis s. Reinsdorf.

Reinstedt (Anhalt, Kr. Ballenstedt), Reinstedt. Anhaltin.

Lehne.

Reinstetensis s. Reinstädt.

Reissensis Misn. s. Reussen.

Reitberg s. Reideburg.

Reitnicensis prope Lipsiam s. Reudnitz.

Reitzenstein (Oberfranken, BA. Neila), Reitzenstein., Reizenstein. Varisc.

Schirner.

Rellungensis Thuring.

Wagner.

Remgerslebia Magdeburg. s. Rengerslage.

Remhuldensis Franc. s. Römhild.

Remlingrade (jetzt zu Radevormwald geh., Rheinprov., Kr. Lennepe), Römlingrada Montan.

Keuslerus.

Remsa (S.-Altenburg, LA. Altenburg), Remsa Misn., Remsau.

Lehmann, Winckler.

Remstädt (S.-Koburg-Gotha, LA. Gotha), Remstedten. Thuring. Wedler.

Rendsburg (Schleswig-Holstein, Kr.-St.), Reinsburg., Rendsburg., Rensburg., Rensburgo., Rentburg. Holsat.

Rendsburg.

- Cordes, Eggers, Elswieg, Gude, Iepsen, Lensche, Lentzke, Schlumpff, Schreiber, Schröder, Schwabe, Stöcken a (de), Testmann.
- Renfrew (Schottland, Grafschaft o. Stadt), Renfroan. Scot.
Hamilton, Kilmaros de.
- Rengersdorf (Schlesien, Kr. Lauban) o. Rengersdorf, Nieder- u. Ober- (Schlesien, Kr. Rotenburg), Rengersdorf. Lusat. Wiesnerus.
- Rengerslage (Prov. Sachsen, Kr. Osterburg), Remgerslebia Magdeburg.
Bonenstein.
- Renheimensis Misn. Bachmann.
- Renisa Varisc. s. Ranis.
- Rensbergensis Misn. s. Rheinsberg.
- Rennersdorf, Nieder- u. Ober- (Sachsen, AH. Löbau), Rennersdorf -, Rennersdorff. Lusat. Manitius, Wawerus.
- Rensbergensis, -Misn. s. Reinsberg.
- Rensburgensis -, Rensburgo-, Rentburg. Holsat. s. Rendsburg.
- Rentweinsdorf (Unterfranken, BA. Ebern), Rent Weinsdorf Franc., Rentweinsdorff.
Krüger, Will.
- Reppen (Brandenburg, Kr. Weststernberg), Rappona March. Loch.
- Reps o. Köhalom (Ungarn, Kom. Kronstadt), Rupe Transylvan, Rapius Transylvan.
Langius, Walther.
- Reschwitz (Schwarzb.-Rudolstadt, LA. Rudolstadt) Reschwitz i. Voigtlande.
Langenfeld de.
- Resemitzensis Misn. s. Rassnitz.
- Reßaviensis Misn. s. Rossau.
- Retamoischel s. Rodameuschel.
- Rettaviensis Sax. Trebes.
- Reuden (Prov. Sachsen, Kr. Zeitz), Reiden -, Reuden. Misn. Schäffer, Werner.
- Rendnitz (Sachsen, jetzt mit Leipzig vereinigt), Reitnicen. prope Lipsiam.
Lindner.

Reusendorffensis Siles. s. Reussendorf.

- Reuss j. L. (Fürstenthum), Ruthenus. Henricus IV. dn. a Plauen.
- Reussen (Prov. Sachsen, Kr. Weissenfels), Reissen. Misn. Mirus.
- Reussendorf (Schlesien, Kr. Waldenburg o. Kr. Landeshut), Reussendorff -, Reussendorff. Siles. Geißler (-sler, -slerus).
- Reust (S.-Altenburg, LA. Altenburg), Reusten. Misn. Mirus.
- Reuth (Sachsen, AH. Zwickau o. AH. Plauen), Reutha Varisc. Kramer.
- Reutlingen (Württemberg, OA.-St.). Kalbfell, Neuscheller.
- Reval (Russland, Gouv. Esthland, Hptst.), Reval., Revalia -, Revalen. Livon., Revela -, Revelen. Liv., Revelen. Suec.
Bent, Blanckenhagen, Bröcker, Dahl, Derling (-gius), Dunte, Eckold, Elffingus, Feige, Fonne, Geldern von, Hechtling, Herold (-dus), Hetling, Heyderich, Högen zur, Holm, Höringk, Husen von (ab), Kimpffer, Krüger, Latovius, Laterman, Leithner, Meister, Müller, Peterson, Polus, Renteln (-telen) von (a), Salomon, Scholtz, Schönberg, Schonert, Schoten von, Schwabe, Schwarz, Stecher, Tieren a, Weidenhain, Wildmann, Witte.
- Revia Varisc. s. Rehan.
- Rezensis s. Reetz.
- Rhanisio Thuring. s. Ranis.
- Rhein (Ostpreussen, Kr. Lötzen), Reinen. Boruss., -Pruß. Gadzalius, Odogevius (Iörgenius).
- Rheinsberg (Brandenburg, Kr. Ruppín), Regensburg. Sax., Renisberg. March. Bruckmüller, Schultes.
- Rhena (Mecklenburg-Schwerin, Kr. Mecklenburg), Rhena Mecklenburg. Suhr.
- Rhene (Hannover, Kr. Marienburg), Reinahildesheimen. Sax. Richelmann.
- Rhinow (Brandenburg, Kr. Westhavelland, Rinov. -, Runoa March. Colberg, Wannemacher.

Rhoda Misn. s. Roda (Sachsen),

- Thuring. s. Roda (S.-Weimar).
Rhodaviensis s. Rötha.
Rhodawaldensis Westphal. s. Radevormwald.
Rhomhildensis Franc. s. Römhild.
Rhoneburgensis s. Ronneburg.
Rhorbachensis s. Rohrbach nat. Pol.
Rhötaviensis s. Rötha.
Ribe (Dänemark, Iütland, A.-St.), Holsato -, Dan. Ripen., Ripa -, Ripen. Iütland. Baggæus, Brönstorius, Secrusius.
Ribena Misenen. s. Rügen.
Ribnitz (Mecklenburg-Schwerin), Rebnizio Mecklenburg. Henrici (Hein-).
Richavilla Alsat. s. Reichweiler.
Richeimensis Austriacus, - Franc. s. Riechheim.
Rickersdorffensis Misn., Rickersdorffen. s. Rückmarsdorf.
Rickerswalda Misn. s. Rückerswalda.
Riebizensis Misn. s. Kiebitz.
Riechberg (Sachsen, AH. Döbeln), Rächbergen. Kretzschmar.
Riechheim (S.-Meiningen, Kr. Saalfeld), Riechheim Austriac. [], - Franc., Riechheim. Thuring., Riechheim. Brust, Mylius.
Riedburgensis, -Sax. s. Reideburg.
Riedhausen (Schwaben, BA. Günzburg o. Württemberg, OA. Saugau), Riedenhaus Franc. Leonhardus.
Riedlingen (Württemberg, OA.-St.), Riedlingen. Suev. Glückher de.
Riegenwalde Pomer. s. Rügenwalde.
Riesa (Sachsen, AH. Grossenhain), Riesen., Risa Misn. Kaiser (Caesar), Peßel, Postel, Thieleman.
Riesenburg (Westpreussen, Kr. Rosenberg), Reißenburg. -, Risenburg. Pruß. Herlinus.
Riesenkirch (Westpreussen, Kr. Rosenberg), Risenkircha Boruss. Sendelinus.

- Riestädt** (Prov. Sachsen, Kr. Sangerhausen), Riesteden. Thuring. Krannichfeldt.
- Rietnordhausen** (Prov. Sachsen, Kr. Sangerhausen), Ritnordhausen Sangerhusan. Thuring. Schneider.
- Riga** nat. Misn., Riga Thuring. Chemnitius.
- Riga** (Russland, Gouv. Livland), Hptst.), Riga Livon., Rigen. Beetz, Benzien (-zienius, -tzien), Biesemwinkel, Bojert, Brever, Brockhansen, Caspari, Conrad, Damm, Damm von, Depkin s. Döpken, Diepenbrock (Tiefenbrock) von, Dolmann, Döpken (Depkin, Döpcken), Dreiling (-gius), Dunte (Dundt, -nt), Elsing, Feltmann, Friedrichs, Fuhrmann, Gerdson, Gieße, Goldenstädt, Grünwald, Harmens s. Hermens, Heintz (Heinius), Helms, Hermens (Har-), Hilpold, Holler, Kannenberg, Karstens, Kempe, Linden, Lotichius, Ludinghausen, Ludovici, Martini, Meyer (Meier), Nodbeck, Peper, Prerußmann, Rigemann, Rode, Samson (-nius), Schevelbein de, Schwartze (-rz), Seyffart, Staaden von, Strauch, Tiefenbrock von s. Diepenbrock von, Vegesack, Vegesack von, Wohlers, Wolfier, Zimmermann.
- Rigenwalde** Pom. s. Rügwalde.
- Rikersdorfensis** s. Rückersdorf.
- Rimeleben** Thuring. s. Ringleben.
- Rincklebens** -, Rincklebia Thuring. s. Ringleben.
- Ringethal** (Sachsen, AH. Rochlitz), Ringenthahl; Ringenthal. Hahn von, Klippel.
- Ringleben** (Prov. Sachsen, Kr. Erfurt), Rimeleben. -, Rinckleben. -, Rincklebia -, Ringlebien. -, Rinklebien. Thuring. Abendroth, Beckhardt, Molwitz, Seidenbusch.
- Rinovens** March. s. Rhinow.
- Rinteln** (Hessen-Nassau, Kr.-St.), Rintelen., -telien., -telinen. Erbbrockhausen, Mentzer, Pestel, Schier (Schirr).
- Ripa**-, Ripen. Iütland. s. Ribe.
- Rippach** (Prov. Sachsen, Kr. Weissenfels), Rippacen., Rippachen. -, Misn. Keil (-ll).
- Rippachavensis** s. Rippicha.
- Rippachensis** s. Rippach.
- Rippicha** (Prov. Sachsen, Kr. Zeitz), Rippachaven. -, Rippicha. -, Rippiga Misn. Wunder.
- Risa** Misnen. s. Riesa.
- Risenburgensis** Pruß. s. Riesenburg.
- Risenkircha** Borussia. s. Risenkirch.
- Ritisbrunnensis** s. Rüdissbrunn.
- Ritnordhausen** Sangerhusan., -Thuring. s. Rietnordhausen.
- Ritschenradensis** s. Kitzscher.
- Ritten** (Tirol, BH. Bozen), Rättena Tyrol. Braun.
- Rittersdorf** (S.-Weimar, VB. Weimar). Tschirpius.
- Rittersgrün**, Ober- u. Unter- (Sachsen, AH. Schwarzenberg), Rittersgruna Misn., Rittersgrünen. Leuchsering, Wagner.
- Roben** (Reuss j. L., LA. Gera), Robenen. Misn. Glaser, Vogel.
- Robersreutensis** Misn. s. Romersreuth.
- Rochapoleto** Alsatus s. Roppenheim.
- Rochefoucauld**, La (Frankreich, Dep. Charente), Rupifucaldio Gall. La Garde de.
- Rochlitz** (Sachsen, AH.-St.), Rochlich., Rochlicen., -Misn., Rochlitio, -Misn., Rochlitzen., Rochlizen., -Misn. Babst, Bapst, Benman, Berger, Bertholdus, Braun, Brenner, Breunig, Bürger, Cramer, Curt, Dahme, Dathe (-te), Ebhardt (-d), Engel, Ernesti (Ernst, -nestus), Fichtner, Fiedler, Fischer, Frommhold (Fromhold, -dt, Frommhold, Frommelt, Frommoldt), Gager, Gehe, Geißler, Gerber, Gerngroß, Gerstenberger, Glaseborn, Hausmann (Hauß-), Heger, Heidenreich (Hey-), Hempel, Hermann, Heydenreich s. Heidenreich, Heyne, Hunger, Hunold, Iungkhans (-ß), Kloß (-ßius), Koch, König, Krahmer, Krellius, Kreuzel, Kühnhard (-hardt) s. Kühnhardt, Külbel (Kuillbell, Kulbel), Kühnhardt (Kühnhard, -hardt,
- Rochlitz**. Kunhart), Kuntze, Larius, Lindner (-erus, Lindener), Longwizius s. Lungwitz, Loßius (-ssius), Ludt wig, Lungwitz (Longwizius, Lungkwitz, Lungvitus, -witius, -witzius, -wiz), Matthesius, Mitternacht, Müller, Nörner, Opitz (-itius, -iz), Peckstein, Praetorius, Preße, Resch (-schius), Richter, Rößer, Rüdiger, Sagittarius s. Schütze, Schade, Schantzius (-nzius), Schellenberger, Schieritz, Schmetz, Schmiedt, Schubert (-barth, -barth), Schuster, Schütze (Sagittarius), Stapenius, Stülpner (Stiel-), Stockman (-mannus), Sultzberger (Sulz-), Ullmann (Ü-), Unger, Wehner, Weidemeyer s. Wiedemeyer, Weißius, Welcker, Wiedemeyer (Weidemeyer, Widemayer, -meyer), Wirth, Wilhelmi, Windreuter (Windtreuther), Zeiseler, Zencker (-nker), Ziebler (Zieslerus), Zschache, Zschoche, Zschocher.
- Rochna** Varisc. s. Rohna nat. Misn.
- Rochsburg** (Sachsen, AH. Rochlitz), Rochsburgen., Rosburg., -Misn., Roßburgk Varisc. Albrecht, Aeschel s. Eschel, Erler, Eschel (Aesch-), Francke, Günther (-ter), Jacobi, König, Rausch.
- Rockentina** Mecklenburg. s. Roggentin.
- Rockhausen** (Schwarzb.-Sondershausen, LA. Arnstadt), Rockenhusia Thuring. Calwitz.
- Rocknicensis** Bohem. Kober.
- Röcknitz** (Sachsen, AH. Grimma), Röckeniz. Misn. Keilenberg.
- Rockytzanus** Bohem. s. Rokitzan.
- Roda** (Sachsen, AH. Borna o. AH. Grimma o. AH. Grossenhain o. Prov. Sachsen, Kr. Weissenfels o. Kr. Zeitz o. S.-Altenburg, LA.-Hptst., vgl. d. folgende u. Röttha), Rhoda Misn., Roden., Roeden. Förster, Roke, Spieler, Trillitzsch, Wohlfarth (Wolfhart), Zeidler.
- Roda** (S.-Weimar, VB. Weimar o. S.-Altenburg, LA.-Hptst.), Rhoda-, Roda-, Roden., Rohda Thuring.

Roda.

- Cressius s. Kreße, Eck, Gresse
s. Kresse, Heidler, Kreße (Cressius,
Gresse), Müller, Reuter.
Roda Lunaeburgen. s. Rode,
Kirch-, -Varisc. s. Rodau.
Rodach (S.-Koburg-Gotha, LA. Ko-
burg), Rhotacen. Franc., Rodacen.,
Rodagen. -, Rotachien. Franc., Ro-
thacen., Rothagen. Franc.
Götze, Hetzig, Heyne, Lauten-
sack, Spieler (Spue-), Wagner, Zinck.
Rodameuschel (S.-Meiningen, Kr.
Kamburg), Retamoischel.
Weidenbach von.
Rodau (Sachsen, AH. Plauen), Roda
Varisc.
Neuper.
Rode, Kirch- (Hannover, Ldkr.
Hannover), Roda Lunaeburgen.
Stegenthal.
Rodensis, Roedensis s. Roda.
Röderau (Sachsen, AH. Grossen-
hain), Redra -, Rödera Misn.
Möltzer, Pezold, Silchmüller.
Rodewitz (Sachsen, AH. Bautzen
o. AH. Löbau), Rodewiz. Lusat.
Böhmer.
Roggendorf (Mecklenburg-Schwe-
rin, RA. Gadebusch), Roggendorf.
Megapolitan.
Vogelius.
Roggentin (Mecklenburg-Schwerin,
AG. Rostock o. RA. Wredenhagen
o. M.-Strelitz, DA. Mirow), Rocken-
tina Mecklenburg.
Viereck.
Röglitz (Prov. Sachsen, Kr. Merse-
burg), Regliza -, Reglicen. Misn.
Forbiger, Nieget.
Rogwitio Misn. s. Ragwiz.
Rohna nat. Misn. (S.-Weimar, VB.
Neustadt), Rochna -, Rohna Varisc.
Zorn.
Rohrbach nat. Misn. (Sachsen,
AH. Oelsnitz o. AH. Grimma o.
S.-Weimar, VB. Apolda o. Schwarz-
burg-Rudolstadt, LA. Königsee),
Rohrbacen., -bachen.
Hartmann.
Rohrbach nat. Pol. (Sachsen, AH.
Bautzen), Rhorbach;
Schönberg (-gk) von.
Röhrsdorf (Sachsen, AH. Chemnitz
o. Pirna o. S.-Altenburg, LA. Alten-
burg), Rohrsdorf., Röhrsdorf. Misn.
Böckell, Uhle, Ziegler.

Rökenizensis Misn. s. Röcknitz.

- Rokitnitz (Böhmen, BH. Senften-
berg) o. Rokittnitz (Schlesien,
Kr. Beuthen), Rokitniz; Rokitt-
nig, -iz.
Wostromezki (-merzky) a.
Rokitzan (Böhmen, BH. Pilsen),
Rockytzan. Bohem.
Felix.
Roldisleben (Prov. Sachsen, Kr.
Eckartsberga), Ober Rollersleben.
Thuring.
Siegel.
Rolnsteinensis nat. Misn.
Lintzsch.
Rom (Italien, Hptst.), Roman.
Rossi.
Romanus s. Rom und Römisches
Reich.
Romberga Bohem. s. Rumburg.
Romersreuth (Böhmen, BH. Asch),
Robersreuten. Misn.
Schüler (Schi-).
Römhild (S.-Meiningen, Kr. Hild-
burghausen), Reinhild. -, Rem-
huld. -, Rhomhild. -, Römhilda
Franc., Rom-, Römhilden., Römh-
hilt. Franc.
Carolus, Döhler (Dölerus), Eng-
lerdt, Gütig (-ttig), Hammer, Keiser,
Klipper (Klu-), Kremer, Lange,
Latterman, Löhlein, Öckel, Otto,
Peemer, Schuchart, Siebenlist,
Sternberger, Sutorius, Volckham-
mer, Weißheit (-tt), Wölfing
(-ffing), Zahn.
Römisches Reich (Das römische
Kaiserreich deutscher Nation),
Romanus.
Döring (Doe-) eq. exemptus.
Römlingrada Montan. s. Rem-
lingrade.
Ronacburg Liv. s. Ronneburg
(Russland).
Rondelensis nat. Misn. s. Run-
thal.
Ronnavia Lusat. s. Rammenau.
Ronneburg (S.-Altenburg, LA.
Altenburg), Rhonneburg., Ronne-
burg., -Misn., -Varisc., Ronnen-
burg., -Misn.
Abt, Beßer, Biener (Bin-), Blau,
Blauschmidt (-iedt), Boerner
(Bö-, Pörner), Brager, Cantz, Cole-
rus s. Köhler, Cramer, Decker,
Detzner, Dobermann, Eberdt, Eber-
hard, Euchler (-gler), Erfürt

Ronneburg.

- (-urdt, -urt), Faber, Gottwaldt
(Godt-), Hammer, Heissebarth,
Helm, Helmsaur, Hertell, Heseler,
Höfer, Kayser (Küwer), Kirchner,
Kirmeß, Knorre, Köhler (Colerus),
Krieg, Küber (Ky-), Kaßwetter,
Küwer s. Kayser, Kyber s. Küber,
Lange, Lenderich, Matthaenus,
Matthesius, Meister, Menser, Mi-
rus, Möller, Müller (-erus), Pfeiffer,
Pörner s. Börner, Reichard, Richter,
Rose (-sa), Roner, Schmidt, Schnei-
der, Schumann, Seidel, Spitzius,
Streit, Tauber, Thusius, Vogel, Wein-
reich, Weise, Welner, Winter,
Zeidler, Zschiegener.
Ronneburg (Russland, Gouv. Liv-
land), Ronacburg. -, Ronneburg. Liv.
Dietz.
Ronnenburgensis, - Misn. s.
Ronneburg (S.-Altenburg).
Rönsel (Westfalen, Ldkr. Hagen),
Rönsalien. Westphal.
Hunschedius (Hünzschelius).
Röpnack (Pommern, Kr. Demmin),
Röpnackio.
Erhard.
Roppenheim (Niederelsass, Kr.
Hagenau), Rochapoletto -, Rupisvilla
Alsat.
Stoll (-lius).
Röpsen (S.-Altenburg, LA. Alten-
burg), Röpsena Altenburg., Röpsen.
Härtel, Thienemann.
Rosa Misnen. s. Rössen.
Rösa (Prov. Sachsen, Kr. Bitterfeld),
Rösa, -Sax.
Brenner.
Rosbacensis, -Thuring. s. Ross-
bach (Prov. Sachsen), -Varisc. s.
Rossbach (Sachsen).
Rosbachio Thuring. s. Rossbach.
Rosburgensis, - Misn. s. Rochs-
burg.
Roeschildia-Danus s. Roeskilde.
Roschitz, -izen. s. Roschütz.
Roschoffensis nat. Bav.
Vetterlein.
Roschütz (S.-Altenburg, LA. Alten-
burg), Roschütz; -iz.
Mitternacht, Schaurodt a.
Rosenbacho Coburg.
Schmied (-idt).
Rosenberg (Schleswig-Holstein, Kr.
Tondern), Rosenberg. Holsat.
Rheder.

- Rötha** (Sachsen, AH. Borna), Rhodav., Rhötav., Roetavien., Rötha Misn., Rötha, - Misn., Röthau, Rothav., Röthavien., Röthen.
Braunsdorff, Ebert (-thius, -tius, -tus), Friesen a liber baro, Grunau (Krunau), Güttner (Gütner, Gütnerus), Hennig, Jacobi, Krunau s. Grunau, Langbein, Ruptus, Walther, Wilhelmi, Winckler.
Rothacensis, Rothagen. Franc. s. Rodach.
Röthau, Rothav., Röthavien. s. Rötha.
Röthenbach (Oberpfalz, BA. Weiden), Röttenbach;
Schlaher a Ninckau.
Rothenburg a. d. Tauber nat. Bav. (Mittelfranken, BA.-St.), Rothenburg., - Franc., - ad Tuberam, -Tuberan., Rothenburg., -Franc. Durr, Grützman, Hoffmann, Meichßner, Rosenbach, Scheinsberger, Schwartzmann, Wernher.
Rothenburg i. d. Oberlausitz nat. Pol. (Schlesien, Kr.-St.), Rotenburgo Lusat., Rottenburg. ad Nissum Lusat.
Eichler, Wagner.
Rothenschirmbach (Prov. Sachsen, Kr. Querfurt), Rothenschirmbach. Sax.
Renner.
Röthensis s. Rötha.
Rothenstein (S.-Weimar, VB. Apolda), Rothenstein. Thuring.
Fischer.
Rothenthal (Sachsen, AH. Marienberg), Rothental., Rothenthal. Misn.
Hillner.
Rothschönberg (Sachsen, AH. Meissen), Rotschirnbergen.
Bennowitz.
Röticensis Varisc.
Templer.
Rotmansdorffensis Misn. s. Rottwerndorf.
Rotomagensis s. Rouen.
Rotschirnbergensis s. Rothschönberg.
Rottenburgensis ad Nissum s. Rothenburg i. d. Oberlausitz.
Rotterode (Hessen-Nassau, Kr. Schmalkalden), Rottenroten. Haß. Motz.
Rottwerndorf (Sachsen, AH. Pirna), Rotmansdorf. Misn., Rottmandorff. Merckel, Löscherus.
Rouen (Frankreich. Dep. Seine-Inférieure), Rotomagen.
Harang (-eng), Hequet.
Rozsahegy s. Rosenberg.
Rüben (Sachsen, AH. Leipzig), Rüben; Ribena Misn.
Laurentius, Trandorff eq.
Rüchbergensis s. Riechberg.
Rückersdorf (Sachsen, AH. Pirna o. AH. Zwickau o. S.-Altenburg, LA. Roda), Rikersdorf., Rückersdorf.
Altwein, Frischmann, Uhle.
Rückerswalde (Sachsen, AH. Marienberg), Reckerswalden., Rückerswalda Misn.
Hörnisch (-igk), Siegel.
Rudelstadensis Thuring. s. Rudolstadt.
Rudenaviensis March. s. Rathenau.
Rüdigsdorf (Sachsen, AH. Borna), Rüdigsdorf; Rudig-, Rudigsdorf. Misn.
Einsiedel (-ll) von eq., Disch (Tietzsch).
Rüdisbronn (Mittelfranken, BA. Uffenheim), Ritisbrunnen.
Sartorius.
Rudisleben (Schwarzburg-Sondershausen, LA. Arnstadt), Rutersleben. Pörner.
Rudolstadt (Schwarzburg-Rudolst., Hptst.), Rudelstad. Thuring., Rudolphopolitan., - Schwarzburg., - Thuring., Rudolph-Politan., Rudolphstad. Thuring., Rudolstadt., - Thuring.
Agner, Beinbart, Birnstiel, Bloß (-bius), Böhme, Dentsch, Fleischmann, Fritsche, Froberger, Gölitz (Goelitus), Hartmannus, Hauck, Henzold, Heubel, Hörnlein, Mack, Reynhardt, Ronneberger, Rothmaler (Rothmahler, -malerus), Söfing (Söffnig), Sommer, Straubelius, Sulzner (-erus), Vulpus, Zimmermann.
Rügeln, Gross- (Sachsen, AH. Oschatz), Rügen.
Rehhausen (-ssen).
Rügen (Pommern, Ostseeinsel), Rugen., Rugien. Pomeran., Rugia Pomeran., Rugian.
Erdtmann (Ertmannus), Gotingius, Koldenkerck, Platen de Spalckhaber.
Rügensis Misn. s. Rügeln, Gross-, -Sax. s. Rügen.
Rügenwalde (Pommern, Kr. Schlawe), Riegenwalde-, Rigenwalde-, Rugenwalda-, Rugenwalde-, Rügenwalde Pomer.
Belecovius, Grel, Große, Halvepapius, Herbst, Hombald, Pantemius, Schwarz, Sporges, Stuvaeus (Stü-), Westphal, Wittig.
Rugia-, Rugian., Rugien. Pomeran. s. Rügen.
Ruhla (S.-Weimar, VB. Eisenach u. S.-Koburg-Gotha, LA. Waltershausen), Ruhlan., Ruhla-Lusat., -Thur., Ruhlo Isenacen., Rula-, Rulen. Thuring.
Besecenius, Hering, Schenck (-cke, Schöneck), Thines.
Ruhland (Schlesien, Kr. Hoyerswerda), Ruhland; Rulanda-, Rulandia Lusat., Rulandin., -Lusat.
Berger, Fischer, Hoym von, Kilian, Martini, Sperling.
Ruhlo Isenacen., Rula Thuring. s. Ruhla.
Rulanda-, Rulandia Lusat., Rulandin. Lusat. s. Ruhland.
Rulensis Thuring. s. Ruhla.
Rumburg (Böhmen, BH.-St.), Romberga Bohem., Rumburgen., Bohem., Rumburgo Misn.
Campe s. Kampe, Gehe, Kampe (C-), Klingerus, Meisnerus.
Rummelsburg (Pommern, Kr.-St. o. Brandenburg, Kr. Niederbarnim), Rammelburg. Sax.
Bernigerod.
Runckel s. Runkel.
Rundalia-, Rundalio Misn. s. Runthal.
Runkel (Hessen-Nassau, Oberlahnkr.), Runckel.
Carolus com. de Wied (-itt), Runkel (-ckel) et Isenburg.
Runoa March. s. Rhinow.
Runthal (Prov. Sachsen, Kr. Weissenfels), Rondelen., Rundalia-, Rundalio Misn.
Kreld, Zschuncke (-ckius).
Rupe-Transylvanus, Rupinus s. Reys.
Rupifucaldio Gall. s. Rochefoucauld, La-
Rupinensis March. s. Ruppin.
Rupisvilla Alsatus s. Roppenheim.
Rupitzensis s. Ruppitz.

- Ruppersdorf nat. Misn.** (Sachsen, AH. Borna), Ruppendorf-, Ruppersdorf. Misn., Ruppertsdorff-, Ruppertsdorffo Borna.
Iahnus (Ianus), Oberdorff, Winckler.
- Ruppersdorf, Ober- u. Nieder- nat. Pol.** (Sachsen, AH. Löbau), Ruppersdorf. Lusat. Schön.
- Ruppertsdorfensis, Rupperts- dorffo Borna.** s. Ruppersdorf.
- Ruppin** (Brandenburg, Kr.-St.), Rupp. March., Rupp. - March., Ruppino March.
Churt, Crügerus, Dornblüth, Frege (-eye), Gräbtz, Rehefeld (-dt), Litzman (Liz-), Müller, Schnackenburg, Schwartzkopf, Mosolf (Wolff).
- Ruppitz** (Erfurt, Kr. Ziegenrück) o. Rupitz (Reuss j. L., LA. Gera), Rupitzen.
Gahr.
- Rüspena Misn.** s. Rüsseina.
- Russdorf** (S.-Weimar, VB. Neustadt a. d. Orla), Russdorff;
Posern a eq.
- Rüsseina** (Sachsen, AH. Meissen) o. Rosswein (s. das.), Rüspena Misn. Lendin.
- Rückmarsdorf** (Sachsen, AH. Leipzig), Rückersdorff., Rückmersdorf. Misn., Rückmarsdorf. Misn., Rückmarsdorff.
Alberti, Crusius, Müller, Reusche (-sch).
- Rußino Pomer.** s. Rossin.
- Russland** (Kaiserreich), Rußus. Hiller.
- Rusten-, Rusteno-, Rustio-, Rusto** Hungar. s. Ruszt.
- Ruswald** s. Rosswald.
- Ruswinensis** s. Rosswein.
- Ruszt** (Ungarn, Kom. Oedenburg), Rusten-, Rusteno-, Rustio-, Rusto Hungar.
Kleinrathus, Scharffius, Sonntag.
- Rutena Siles., Rutenen.** s. Rauden.
- Ruterslebensis** s. Rudisleben.
- Ruthena Siles.** s. Rauden.
- Rättena Tyrol.** s. Ritten.
- Rydzina Polon.**
Girlack, Hillebrandus.
- Ryzenen. Siles.**
Halschgatt.

S.

- Saal** (Unterfranken, BA. Königshofen), Salan.
Anschütz.
- Saalburg** (Reuss j. L., LA. Schleiz), Saalburg., - Misn., - Varisc., Saalburg., - Misn., - Varisc.
Basoldt (Bosold), Beutmann, Bleidner (-erus), Bosold s. Basoldt, Caroli, Förster, Henniger, Liebhard (-dus), Lorau (Löraw), Nestvogel, Rauhe, Spörell (Spe-, Spo-), Volckmar.
- Saaleck** (Prov. Sachsen, Kr. Naumburg), Salec. Thuring.
Breiting.
- Saalfeld nat. Misn.** (S.-Meiningen, Kr.-St.), Saalfelda Thuring., Saalfelden., Salfelda Thuring., Salfelden., - Misn., Salfenden.
Arnoldt, Badttscholt, Barth, Beck, Bittorff, Bock, Born, Cellarius, Eberhardt, Eckard (-t), Engelschall, Geißler (-sler), Gottschielt, Grose, Gruber, Güttheim, Hendrich, Heumann, Köhler, Kupffer, Leutenberger, Müller, Neigedeich, Reinmann, Reuter, Richter, Rochlerus, Rüdiger, Schatz, Schlegel, Schmid, Schmiedt, Schneider, Schumann, Schuchmannus, Silgen, Spindler, Stern, Sternickel, Tribs, Triller, Vater, Weise (Weese).
- Saalfeld nat. Pol.** (Ostpreussen, Kr. Mohrungen), Saalfelden. Boruss., Salfeld. Boruss., - Pruss.
Hain, Klug, Pegaw, Pomian-Pesarovius, Steinersdorff.
- Saalfelden** (Salzburg, BH. Zell am See), Salfelden.
Baumann, Sonnenfelder.
- Saalhammer** (Reuss j. L., LA. Lobenstein), Saalhameren. Varisc. Oberländer.
- Saalhausen** (Sachsen, AH. Grimma).
Bock (-och) [von Polach] a.
- Saalig** (Sachsen, AH. Oelsnitz), Saligio Varisc.
Hendel.
- Saarmund** (Brandenburg, Kr. Zanch-Belzig), Saarmund. March.
Pascha.
- Saathain** (Prov. Sachsen, Kr. Liebenwerda), Sathaynen.
Rentzsch.
- Saaz** (Böhmen, BH.-St.), Sazen. Bohem.
Walther.
- Saccensis Misn., Saccoviensis** s. Sacka.
- Sachsa** (Prov. Sachsen, Kr. Grafenschaft Hohenstein), Saxa Schwarzenburg., Saxen., - Misn., - Thuring.
Bertholdi, Roepenack (Röpnack).
- Sachsen** (entweder das alte Herzogthum o. der spätere Kurkreis o. im Sinne der Nationseintheilung gebraucht), Saxo.
Alvensleben ab eq., Arndtsheim von eq., Arnstadt von eq., Arras von eq., Barth von (a) eq., Beltzig a s. Bölzig von, Bennigsen a eq., Bindersee von nob. (eq.), Bodenhausen (-ssen, -ßen) von (de) nob., Bohse von s. Bose von, Bölzig (Beltzig, Peltzig) a (von) eq., Bose (Bohse) von eq., Brand von Lindau eq., Cachedonier nob., Crossigk a s. Krosigk von, Decken von der eq., Eberstein ab eq., Einsiedel ab eq., Esebeck von (de) eq., Freyberg von eq., Fullen von eq., Gastedt von, Germar von, Geißau (Geysau) von (a, de) eq., Geyer a eq., Geysau de s. Geißau von, Hackeborn von (ab) eq., Hagen ab eq., Hagen von (ab) al. Geist eq., Hahn (ab) eq., Halcke von nob. (eq.), Hayne von eq., Hoym von eq., Kronenfeld de eq., Krosigk (Crossigk, Krosig) von (a, de) eq., Künitz a, Lattorf (-ff) von (a) eq., Lepell a eq., Lethmann (Letm-) a nob., Lethmate (-matte, Lettmat) de eq., Leutsch (-zsch) von eq., Mandelsloh a eq., Marschall (-schallch) von (de) Bieberstein (Biber-) eq., Metzsch eq., Miltitz a eq., Münchhausen (Munckhausen)

Sachsen.

von eq., Naumeister von eq., Peltzig von s. Bölziga, Pfuel (Pful, -ll, Phul) von (a) eq. (nob), Planitz von der Edler eq., Ritter de eq., Rudolph von eq., Sack a eq., Salvart de Falckenberg eq., Schneidewindt a nob., Schönberg a Brenkenhoff eq., Schulenburg von der, Schwartze, Seltzer a eq., Senft a Pilsach eq., Stange eq., Steuben (-be) nob., Thümen (Thy-) a eq., Treskow (Treschkau) a eq., Thymen a s. Thümen a, Wagner, Walt- hausen von nob., Werdensleben a eq., Winckel aus dem eq., Witz- leben von eq., Wrede de eq., Wris- berg a eq., Wülcknitz von (a) eq.

Sachsen, Wald- (Sachsen, AH. Glauchau), Saxen. Misn., -Varisc. Elster, Müller.

Sachsenberg (Sachsen, AH. Zwi- ckau), Saxenbergk, -Bohem. Boxberg (-berger, -bergk) von(a).

Sachsenburg (Sachsen, AH. Flöhe o. d. folg.), Saxenburgen. Thun, Voigt.

Sachsenburg (Prov. Sachsen, Kr. Eckartsberga, vgl. d. vorherg.), Saxenburgo Thuring. Nötzel, Stoßiger, Thun (Thrum).

Sachsendorf nat. Misn. (Sachsen, AH. Grimma o. AH. Rochlitz), Sachsendorf., -Misn., Saxendorf. Misn. Gilbert, Winckler, Zimmermann.

Sachsendorf nat. Sax. (Branden- burg, Kr. Lebus), Sachsendorf. March. Lehmann.

Sachsenfeld, Ober- u. Unter- Sachsen, AH. Zwickau), Saxen- felden. Ryßell a.

Sachsgrün (Sachsen, AH. Oelsnitz), Sachsgrün., Sachsgrünna Varisc., Salzgranen. Kretschmar (Kretsch-).

Sachswerfen, Ober- u. Unter- (Prov. Sachsen, Kr. Grafsch. Hohen- stein), Saxowerffen. Thuring., Sax- werfen. Stolberg. Tölcke, Zimmermann.

Sacka (Sachsen, AH. Grossenbain), Sack; Saccen. Misn., Saccovien. Richter, Rudolph, Wagen liber baro in Wagensperg.

DIE JÜNGERE MATRIKEL D. UNIV. LEIPZIG II.

Sada Misn. s. Sayda.

Sadisdorf (Sachsen, AH. Dippoldis- walde), Sadisdorf. Misn. Kretschmar, Löwe.

Sagan (Schlesien, Kr. St.), Saga Siles., Sagan., -Siles. Ammann (-man), Bogaesius, Cnollius s. Knollius, Colbius s. Kolb, Fetter, Flöter, Heine, Hertel (-ll), Heßmann, Heyder, Hoffkuntz (-nz), Klepperbein, Knollius (Cnollius), Kolb (Colbius), Lönigam von (a), Peitcovius, Reiche (-ch), Rethel (Rhetelius), Retsch, Rethelius s. Rethel, Rötel, Roth, Schäffer, Specht, Sturm, Weißner, Wiesner (Wiesnerus, -ßner), Wimmer.

Sahlis (Sachsen, AH. Borna), Salig; Salicen. Misn., Salizen. Fischer, Löser eq.

Saidanus Misn., Saiden., -Misn. s. Sayda.

Saigerhütte Gränthal (Sachsen, AH. Marienberg), Seigerhutten., Seygerhütte Gränthal. Hienlein, Schubart.

Salanus s. Saal.

Salburgensis-Misn., -Varisc. s. Saalburg.

Salecensis Thuring. s. Saaleck.

Salfeld Holsat. Corthum.

Salfelda Thuring. s. Saalfeld nat. Misn.

Salfeldensis nat. Bav. s. Saalf- felden, -Boruss. s. Saalfeld nat. Pol., -Holsat. s. Salfeld, -Misn. s. Saalfeld nat. Misn., -Pruss. s. Saalfeld nat. Pol. Brenner, Cocus s. Koch, Dobber, Gremius, Koch (Cocus), Mengerin, Reinesius, Scholtze, Stegmann.

Salfendensis s. Saalfeld nat. Misn.

Salfurtensis Anhalt., -Sax. s. Saalfurth.

Salicensis Misn. s. Sahlis, -Varisc. s. Saalig.

Salisburgensis Palatin. s. Sulz- bürg.

Salisunda Haß. Mederus.

Salizensis s. Sahlis.

Salnitio Misnen. s. Söllnitz.

Salsinga Thuring. s. Salzungen.

Salsquellensis March. s. Salz- wedel.

Saltzburgensis Thuring. s. Sal- zungen.

Saltzensis Thuring. s. Langen- salza.

Saltzunga Franc., -Thuring., Saltzungen. s. Salzungen.

Salza (Prov. Sachsen, Kr. Grafsch. Hohenstein, vgl. Grosssalze), Salza Saxo, Salzen., -Saxo. Brenner, Dobber, Gremius, Koch, Mengerin, Reinesius, Scholtze, Stegmann.

Salza Magdeburg. s. Salze, Alt-, -Saxo s. Salza (Prov. Sachsen), -Thuring. s. Langensalza.

Salzburg (Oesterr. Kronland, Hptst.). Pfnörr.

Salze, Alt- (Prov. Sachsen, Kr. Kalbe), Salza Magdeburg. Wilhelmi.

Salzensis Misn. s. Langensalza, -Saxo s. Salza, -Thuring. s. Langensalza.

Salzfurth (Prov. Sachsen, Kr. Bitter- feld), Salfurt. Anhalt., -Sax., Salz- furt. Anhalt. Beutnitz (-iz), Meimer.

Salzgranensis s. Sachsgrün.

Salzliebenhall, Saline bei Salz- gitter (Hannover, Kr. Goslar), Salzubeno Hallen. ausm Stifft Hildesheimb. Vasten.

Salzuffen (Lippe, Amt Schötmar), Salzuffela Westphal. Vogelius.

Salzungen (S.-Meiningen, Kr. Mei- ningen), Salsinga Thuring., Saltz- burgen. Thuring., Saltzunga Franc., -Thuring., Saltzungen. Thuring., Saltzunga Henneberg., -Misn., -Thuring., Salzungen., -Franc., -Thuring. Apfel, Bauß, Braun, Denner, Eber, Fulda, Götze, Hattenbach, Hickmann, Hofffeldt, Kopff, Leich- nerus, Olpius, Parthesius, Rechen- berger, Reinesius, Scharff, Schmoller, Schröter, Schuffenhauer, Schwartz, Silchmüller, Specht, Velda, Vol- chard, Walch (Wallich), Zinck.

Salzwedel (Prov. Sachsen, Kr.-St., vgl. d. folg.), Salsquellen. March., Salzwedel., -March., Salzwedel., Soldtwedel., Soldqueldia., Sol- quella March., Soltquela Palaco

Salzwedel.

- March., Soltquellen., - March.,
- Palaeo March., Soltzwehell. March.
Christiani, Erasmi, Gerickens,
Gesenius (Gess-), Glade, Gosky,
Haße, Heinzelmannus, Holtzhausen,
Iahn, Lange, Lemke, Ludecke,
Klinte, Markmann (Merc-, Marco-
mann), Meyer, Morgenstern, Put-
scher, Rademacherus, Rademin,
Sauli, Schiller, Schultz, Schultze,
Woltersdorff, Zierenberg.
- Salzwedel, Neu- (s. d. vorhergeh.),
Neosolqhell. Paleo March., Neo-
solquilen. March.
Schultze, Woltersdorff (-torff).
- Samacaldensis s. Schmalkalden.
- Samenheim (Mittelfranken, BA.
Gunzenhausen), Sammenheimio
Franc.
Beccius (Beckh).
- Samswegen (Prov. Sachsen, Kr.
Wolmirstedt).
Nöleke.
- Sand (Sachsen, AH. Freiberg), San-
dien.
Breuer (Broyer).
- Sandau (Prov. Sachsen, Kr. Ieri-
chow II) o. Sandow (s. das.),
Sandavien., Sandoa-, Sandovien Sax.
Brandenburgius, Bruncovius,
Happle, Kämmerer, König, Rochau,
Wagnerus, Witte, Woltersdorff.
- Sandavia March. s. Sandow, San-
davien. s. Sandau.
- Sandersburg Holsat. s. Sonder-
burg.
- Sandersleben (Anhalt, Kr. Bern-
burg), Sanderslebia Anhaltin.,
Sandersleben., - Sax., Sanderslebio
Anhalt, Sckandersleben. Anhalt,
Sondersleben., Sonderslebio Dessa-
vien., Sondersloebio Anhalt.
Buch, Flemmingus, Grimm, Heldt,
Hospes, Kegel (Kerll), Napp,
Schilling, Schirmer, Schöpffer, Stolle,
Trauboth, Zaunschleifer.
- Sandesneben (Schlesw. - Holstein,
Kr. Herzogth. Lauenburg), Sande-
neben. Holsat.
Lüchtemacher.
- Sandiensis s. Sand.
- Sandoa March. s. Sandow, - Sax.
s. Sandau.
- Sandoviensis March. s. Sandow,
- Sax. s. Sandau.

Sandow (Brandenburg, Kr. West-
sternberg), Sandavia-, Sandoa-,
Sandovien. March.

König, Lauhe, Peltzer, Warm-
born.

Sanfeld s. Sonnefeld.

Sanfftenbergensis Misn. s.
Senftenberg.

Sangerhausen (Prov. Sachsen, Kr.-
St.), Sangerhusa, -Cherusc., -Misn.,
-Thuring., Sangerhusan., -Thuring,
Alckenberger, Apfelbaum, Besen-
reuther, Billex, Blümner (-mener,
Blu-, Blümmer), Böhme, Bormann,
Brückner, Christner, Clemm (vgl.
Klemm), Coernerus s. Körner, Cron-
berg, Cuvelierier, Dackhardt (De-),
Dorl, Döttschel, Eckstein, Elßner,
Fehling, Gebecke (Gebigk, -ike), Ge-
ricke (-cka), Glüemann (Glue-),
Großmann, Grull, Haseler, Hedde-
rich, Heine, Henneberg, Herold
(-dt), Hiepe, Hoffmann, Hornick,
Hornickel (-gkel), Hübner, Hugius,
Iähne, Ienicke (Iehn-, Ihenicke),
Iohn, Kehler, Kern, Kerner, Keuffen,
Klemm (vgl. Clemm), Knüttel,
Koch, Körner, Kranichfeldt,
Kregel, Kühner, Laßman, Leyser,
Luckardt, Mannischke (-ische),
Marche, Martius, Meyer, Mogk
(-ck), Müller, Olearius (vgl. Öler),
Öler (vgl. Olearius), Panitz (-iz),
Reichius, Rinkschuch (Rincke-
huch), Rische, Rohennicke, Röser,
Ryckman, Schatte, Schleicher(-erus),
Schmidt, Schmied (-iedt), Schneide-
wind, Schnöder, Schröter, Schue-
mann, Securius, Senff, Steckelberg
(-gk), Steigleder, Stiberitz, Strauß,
Taubartus, Thilo (-le), Tölde,
Vogel, Voigt, Vollrath, Volmar,
Walther, Weber, Weise, Wiprecht
(-ppricht), Zilling.

Saros (Ungarn, Kom.), Saroßien.
Hung.

Petlansky.

Sarotta Siles.

Knollius.

Sathaynensis s. Saathain.

Sauravius Siles. s. Iauer.

Sausedlitz (Prov. Sachsen, Kr.
Delitzsch), Sawseidlitz;
Ende ab.

Sausizio Misnen. s. Pausitz.

Sawseidlitz s. Sausedlitz.

Saxa Hohenstein s. Hohenstein
nat. Sax., -Schwarzenburgen.
s. Sachsa.

Saxenbergk, -Bohem. s. Sachsen-
berg.

Saxenburgensis s. Sachsenburg.

Saxenburgo Thuring. s. Sachsen-
burg.

Saxendorffensis Misn. s. Sachsen-
dorff.

Saxensis Misn., -Thuring. s.
Sachsa, -Varisc. s. Sachsa, Wald-.

Saxo s. Sachsen.

Saxo Cibinio Transylvan. s.
Hermanstadt.

Saxo Transylvanus s. Sieben-
bürgen.

Saxowerffensis Thuring., Sax-
werfen., Stolberg. s. Sachswerfen.

Sayda (Sachsen, AH. Freiberg) o.
Seyda (Prov. Sachsen, Kr. Schwe-
nitz o. Sachsen, AH. Dippoldis-
walde), Sada -, Saidan. Misn., Sai-
den., -Misn., Sayda Misn., Sayden.,
Seiden., Seyda Misn., -Sax.

Antonius, Barthel, Böttiger,
Eccardi, Eckard, Futterhecke
(-hacker), Gerhardus, Gleditsch,
Iohn (Iahn), Lippert, Müller, Pet-
zold, Seyß, Teuffel, Tursius, Uhle,
Wagner, Wolff, Zimmermann.

Sazensis Bohem. s. Saaz.

Scanda -, Scandavia Misn., -Scan-
davien., -Misn., Scandinensis s.
Schandau.

Scarenis Suec. s. Skara.

Scasensis s. Skassa.

Scaudicensis, -Misn., Scaudicio-,
Scandizen. Misn. s. Schkauditz.

Sceidicensis, -Misn. s. Schkeuditz.

Scelecensis Hungar. s. Szelec.
Scepusiensis -, Scepusio Hungar.
s. Zips.

Sceudicensis, Sceudizen. Misn. s.
Schkeuditz.

Sceudizensis s. Schkauditz.

Schaaken (Ostpreussen, Ldkr.
Königsberg), Schaken.
Hahn.

Schaffhausen (Schweiz, Kt.-Hptst.
o. Schwaben, BA. Nördlingen),
Schaffhusan.

Peyer (Pei-).

Schafstädt (Prov. Sachsen., Kr.
Merseburg), Schaffstad. Misn., -Thu-
ring., Schaffstädt., -Misn., Schaff-
stät., -Thuring., Schaffsted. Misn.,

Schafstädt.

- Thuring., Schaffstet., - Misn., Schafstad., - Thuring., Schafstät. Misn., Schafsted., Schafstein. Misn., Schafsteten., - Thuring.

Ackermann, Barth, Breunicke, Fritsch, Hänsigen, Ioachimus, Kaulbel (-bell, Kaulwell), Nicolai, Reusch, Röricht, Rudroff, Schöndorff, Sela, Wickmannus.

Schakensis s. Schaaken.

Schalkau (S.-Meiningen, Kr. Sonneberg), Schalcovian., - Franc.

Mesch, Resch.

Schanda (Sachsen, AH. Pirna), Scanda-, Scandavia Misn., Scandavien., - Misn., Scandinen., Schanda-, Schanda Misn., Schandavien., -daw., -dow.

Conradus, Grohmann (Grah-, Gramann, Grohmannus), Hamisch, Hancke s. Haucke, Hartwig, Haucke (Hancke), Haupt, Herdwick (Herd-), Kannenberger, Piersigius, Richter, Schöne, Sieber (Siberus), Simon.

Schania Danus s. Schonen.

Scharfenstein (Sachsen, AH. Marienberg), Scharffenberg., - Misn. Dietrich, Kluge, Lincke.

Scharzfeld (Hannover, Kr. Osterode), Scharzfelden., - Scherzfelden. Sax.

Oppermann, Rath.

Schässburg (Ungarn, Kom. Nagyküllö), Schasburg -, Schasburga, Schaesburga -, Schesburg. -, Schesburgen. -, Transylvan.

Fabricius, Filkenius, Göldner, Krauß, Oleari.

Schauenstein (Oberfranken, BA. Naila), Schauenstein. Varisc., Schauensteinio Franc.

Glaserus, Rädcl, Schedner.

Scheudizensis Misn. s. Schkeuditz.

Scheibe (Schwarzb.-Rudolstadt, LA. Königsee), Scheiben.

Schuffenhauer.

Scheibenberg (Sachsen, AH. Annaberg), Scheibenberga, - Hermundur. Scheibenberg, - Misn., Scheibergen.

Andreae (-drae), Auerbach, Cunzius, Dietrich (Ditt-), Dürre, Grabener, Harnisch, Hege, Hiller, Iügel, Kirsch, Korb, Lehmann, Letsch (-tsch), Meyer, Ranfft,

Scheibenberg.

Schneider, Sorgenfrey, Teubner, Tuchscherer, Vogelhaupt, Zahn. Scheibensis s. Scheibe.

Scheibergensis s. Scheibenberg. Scheidenbergensis s. Seidenberg.

Scheiensis Franc. s. Schney.

Schellbach (Prov. Sachsen, Kr. Zeitz), Schelbach. ex agro Cizen., Schellenbach.

Rapsilber, Silbernagel.

Schellenberg (Sachsen, AH. Flöha), Schellenberg. Misn.

Steger.

Schellerhau (Sachsen, AH. Dippoldiswalde), Schelravien.

Ulbricht.

Schemnitz (Ungarn, Kom. Hont), Schemnicen., Schemnicio -, Schemnizen. Ungar.

Bubitz, Hoffsteter, Kayser (Key-), Reuter.

Schenckenbergk, Schenckenbergen., - Misn. s. Schenckenberg.

Schenckendorffensis March. s. Schenkendorf.

Scheneccensis s. Schöneck.

Schenckenberg (Prov. Sachsen, Kr. Delitzsch), Schenckenbergk; Schenckenberg., - Misn., Schenckenberg. Misn.

Lucht, Miltitz a, Sahlbach (Schnal-).

Schenkendorf (Brandenburg, Kr. Teltow), Schenkendorf. March.

Schmidt.

Scheplinensis, - Misn. s. Zschepplin.

Schermebeckensis s. Schermecke.

Schermecke (Prov. Sachsen, Kr. Wanzleben), Schermecken.

Besser.

Schernitz s. Zschernitz.

Scherzfeldensis Sax. s. Scharzfeld.

Schesburgensis Transylvan. s. Schässburg.

Scheudicensis, Scheudnen. Misn. s. Schkeuditz.

Schibelbensis Neomarch. s. Schivelbein.

Schierstädt (Prov. Sachsen, Kr. Aschersleben), Schierstad. Sax.

Schlecker.

Schifelbeinensis March., Schifflbein. Neomarch. s. Schivelbein.

Schildau (Prov. Sachsen, Kr. Torgau),

Schilda Misn., Schildavien., Schilta-Misn., Schiltavien.

Caspari, Haupt, Nolle.

Schildorfensis nat. Misn.

Tüntzel.

Schillehnen (Ostpreussen, Kr. Pillkallen o. Kr. Ragnit), Schylla Proten.

Böhm.

Schillingstedt (Prov. Sachsen, Kr. Eckartsberga), Schillingenstad. Thuring.

Weiß.

Schilta Misn., Schiltaviensis s. Schildau.

Schimsensis Misn. s. Zembschen.

Schirla Coldicen. s. Zschirla.

Schirmenitz (Prov. Sachsen, Kr. Torgau), Schirmizen., - Schirmizio Misn.

Am Ende.

Schirnding (Oberfranken, BA. Wunsiedel), Schirting. Franc.

Poehlmann.

Schivelbein (Pommern, Kr.-St.), Schibelben. Neomarch., Schifflbein.

March., Schifflbeln. Neomarch.,

Schivelbein. March., - Neomarch.,

Schivelbena Neo March.

Birnerus, Blanckenhagen, Grolcius, Hammermeister, Ruckes, Mörschel, Weberus.

Schkauditz (Prov. Sachsen, Kr. Zeitz) o. Schkeuditz (vgl. das.),

Scaudicen., - Misn., Scaudicio Misn.,

Scaudizen. Misn., Sceudizen., Sckeudicen.

Friedel (-ll), Krantz.

Schkeitbar (Prov. Sachsen, Kr. Merseburg), Schkeitbaro -, Skeitbarien. Misn., Skeutbar.

Berger, Müller, Schöller.

Schkeuditz (Prov. Sachsen, Kr. Merseburg), Sceidicen., - Misn.,

Sceudicen., Sceudiz. -, Schceudiz.

Misn., Scheudicen., Scheudnen.

Misn., Schkeudiz., Sckeudic., - Misn.,

Schkeydic., Sckeudicen., Sckendiz.,

- Misn., Sckeyditz., Sckkeidic., Skeidicen., Skeudicen., Skeudiz. Misn.,

Skeydiz.

Adeling, Alberti, Angermann,

Bretsch, Clajus, Freytag, Friderich,

Fulda, Grundtman, Gunderman,

Hennicke, Langbein, Leßing (Lö-),

Müller, Pacius, Petzsch, Pitzsch,

82*

Schkeuditz.

Raspe, Richter, Riemschneider, Rögner, Schrey, Siermann, Stelzner, Stephani, Sturm, Weigelius.
Schkölen (Prov. Sachsen, Kr. Weissenfels), Schkölien., Sckoelonia Osterland., Scölen., Scöelen., Scölonia -, Skölonia Osterland.

Baumgärtner, Bernhardt, Elinger, Hertzberger, Rastrum.

Schkopau (Prov. Sachsen, Kr. Merseburg), Scopa -, Scopen. Misn.

Seidel, Müller, Örtelius, Sinner.

Schkortleben (Prov. Sachsen, Kr. Weissenfels), Scortlebio-Weissenfels.

Meisnerus.

Schlackenwerth (Böhmen, BH. Karlsbad), Schlaccowerda Bohem., Schlaccowerdan., Schlaccowerden., Schlackenwerda Bohem.

Bungkenburgk, Geeling s. Seeling, Lescher, Munchmayer, Reicholdt (-dus), Schauer, Seeling (Geeling), Stampelius.

Schlaccowaldensis Bohem. s. Schlaggenwald.

Schlada s. Schladen.

Schladebach (Prov. Sachsen, Kr. Merseburg), Schladebachen., Misn., Schladebachio, Schladenbach., Schnadebacen., Sladebachio Martisburg.

Fritzsche, Ralla (Raala), Wagner.

Schladen (Brandenburg, Kr. Osterburg), Schlada March.

Gerkenius.

Schladenbachensis s. Schladebach.

Schladitz (Sachsen, AH. Plauen), Schlotitz;

Raab (Rabe) von.

Schlage, Alt- (Pommern, Kr. Belgard), Slaga Pom.

Alexander.

Schlagenthin (Brandenburg, Kr. Arnswalde o. Prov. Sachsen, Kr. Ierichow II), Slagentin;

Treskow (-scow) a.

Schlaggenwald (Böhmen, BH. Falkenau), Schlaccowald. Bohem.

Löscher (Lescher).

Schlaicensis, Schlaiz, Schlaiza Varisc., Schlaizen., -Varisc. s. Schleiz.

Schlaunzigio Misnensis.

Wechtler.

Schlavensis s. Schlawe.

Schlawa (Schlesien, Kr. Freystadt), Schlawen. -, Slaven. Siles.

Große, Thilo.

Schlawe (Pommern, Kr.-St.), Schlaven., Schlawen. -, Schlawia Pom., Slaven., Slava -, Slavia Pom.

Geringius, Grätz, Kalck, Kroveke, Pantelius, Reinhold, Seidelius, Vanselow (-laus).

Schlazensis s. Schleiz.

Schlegel (Sachsen, AH. Zittau), Schlegelen. Lusat.

Römisch.

Schleinitz (Sachsen, AH. Meissen), Schleuniz;

Bose a eq.

Schleisinga Henneberg., Schleisingen., -Franc. s. Schleusingen.

Schleisingensis Misn. s. Schleussig.

Schleiz (Reuss j. L., LA.-St.), Schlaiz;

Schlaicen., Schlaiza Varisc., Schlaizen., -Varisc., Schlaizen., Schleiza-, Schleizen. -, Schleuzen. -, Schleza-, Schlezen. -, Slaiciz -, Slaiza -, Slaiizen. -, Sleizen Varisc., Sleuzen., Sleza Varisc.

Reuss von Edle Herren Heinrich IV. u. Heinrich X.

Alberti, Anthor, Andreae, Bauer,

Beer s. Schmidt, Beher, Bergerus,

Bergkmann, Bergner, Bleidner, Blochberger, Born, Caroli, Claubertus,

Cuno, Dantz, Dorchheiner, Eisner, Engelschall, Fenda (-de),

Fickweiler, Fordram, Forsheimer, Fraß (-ass), Friderici, Frölich,

Gehring (Ger-), Giegling (Gig-), Grünler (Grundlerus, Grumler,

-erus), Hartmann, Hebenstreit, Heermann, Heidelbergmann (Heydel-),

Hopf (-pff), Kalenberger, Knoch, Köchell, Koffer (Ko-, Köfer), Kolbe,

Krause, Krauß, Krüger (Krie-), Lange, Lauterbach (-bachius),

Lödel, Ludwig (Ludovici), Marquart, Maurer, Michael, Murhard

(-dus), Neidhard (Neidhart), Niethardt, Ölßner, Pascha, Rasch,

Rathmann s. Rothman, Reising, Riedel, Rößner, Rothman (Rath-),

Rudloff, Rudolphus, Schäffer (Schäfer), Schmidt al. Beer, Schneider,

Schrümpff, Schutetus, Schwander, Sigfried, Stüntzner (Stu-), Temler,

Toelnerus, Ursinus, Wackernagel,

Schleiz.

Weberus, Weisker (Weiß-), Weiß, Weißker s. Weisker, Weithaß, Wendler, Wezel, Windisch, Wolff, Woyt, Zencker (-nckerus, -nker, -nkerus).

Schlema, Nieder- u. Ober- (Sachsen, AH. Schwarzenberg), Slemen. Lindemann.

Schlesien (Preuss. Prov. o. Oesterreich. Schlesien), Siles.

Abschatz a eq., Alemann von eq., Arnold ab (eq.), Artzat (Artzatt, Arzart) ab nob. (eq.), Bachmann,

Backisch eq. s. Festenberg gen. Packisch, Baganovsky de s. Bojanowsky de, Baudis (-ß) von Guldenuhuben, Beess (Beß, Böß) a nob.,

Begern a eq., Berg (-gk) vom (a, von) eq., Beß a s. Beess a, Beyern von eq., Bibran de (von) lib. bar.

(eq.), Bogatzky a nob., Bock von (vom) eq., Bojanowsky (Baganovsky, Bojanowsky) de eq., Borwitz (-iz) von eq., Boser a s. Poser von, Braun a eq., Böß a s. Beess a, Brieg von eq., Briesen de eq., Britwitz a s.

Prittwitz a, Brix (Briex) und Montzel (-nz) de eq., Centner a Cententhal nob., Colhas a s. Kohlhas a,

Czettritz (Czetteritz, Zettritz, -iz) a eq., Döbschütz (Dob-, Döbschiz, Döbschüz) a eq. (nob.), Dyherrn (-herr) von eq., Eben (-nn) ab eq.,

Eick (-cke) von (ab) eq., Elsner von eq., Engelhart ab eq., Falckenhayn von (eq.), Festenberg (-gk) a nob., Festenberg gen. (nomine) Packisch (Ba-) eq., Franckenberg (Frankenberg, -gk) von (de) eq., Friezsch von eq., Fuglar a eq., Fürst a eq., Gaffron (Gafr-) von (a) eq., Gellhorn von eq., Gersdorff (-storf) von eq., Glaubig de (a) eq., Goertz von Henthausen eq., Grüneberg (Grünb-) von eq., Gruttschreiber (Grut-) a eq., Gryphonius, Gryphorinus, Guthsmuths (-th) a eq., Hacke von eq., Hancke von nob., Haugwitz von (ab), Heintzen von eq., Helmrich von eq., Henckel comes, Heugel von (ab) eq., Hoch ab s. Hock ab, Hochberg (Hoh-, Hoberg) ab eq., Hochberg (Hobergk) und Fürstenstein (Fürstennstain) von (ab) eq., Hock (-ch) ab eq., Hoffmann nob., Hörnig von

Schlesien.

eq., Hubrig von eq., Kahl a eq., Kalckreuth (-ckereut, -ckerut, -ckreut) a eq., Kierstenius, Kändler von eq., Kirschenstein a eq., Kittlitz (Kittlitz) a nob., Klax von eq., Knobelsdorf a eq., Köckeritz a eq., Köhlhas (Colhas) a eq., Kolbe, Koschembahr (Koschenbahr) eq., Köttewitz a s. Kottwitz a, Kottulinski (Kotalinsky, Kottlinsky, Kottulinsky) eq., Kottwitz (Köttewitz, Kottwitz) a (de) nob. (eq.), Kreckwitz von eq., Kroßke a eq., Künemann a eq., Kupperwolff de eq., Kyau de eq., Langenau de, Langguth von eq., Larisch lib. baro, Lemberg de eq., Lestwitz (Lestewitz) a (de) eq., Lewen von s. Löben von, Lilienau a eq., Löben (Lewen) von eq., Logau a nob., Ludewig (-dwig) von eq., Lüttwitz (Lutwitz, Lütwitz) a eq., Mauschwitz (-iz) von (a) eq., Mouscherus, Mudrach a eq., Mutschelnitz (Muschelwitz) de eq., Näfe (-ffe) von eq., Nickisch de eq., Nickisch sonst (von) Roseneck (-gk) eq., Niebelschütz (-üz) von nob., Niesemeuschel von (a) eq., Nimitz (Nimm-) von eq., Nimptsch von (a) eq., Nostitz (-iz) von, Pannwitz (Panw-) von eq., Pein a eq., Pfeil a eq., Pohl a eq., Posadowsky a eq., Poser (B-) a eq., Praetorius a Richtofen, Pricelli Dracori, Prietwiz de s. Prittwitz de, Prietzelwiz a s. Pritzelwit a, Prittwitz (Britwitz, Prettwitz, Prietwiz) de (a) eq., Pritzelwitz (Prietzelwiz, Prizelwiz) a eq., Promnitz von, Radetzki von Radetz, Reibnitz (-iz, -üz) von (de) eq., Reichel von eq., Reßler von nob., Richthofen a eq., Rohr und Steinau a, Rotenburg a s. Rottenburg a, Roth von eq., Rothkirch (Rott-) von (a) eq., Rottenburg (Roten-) a (de) eq., Rottkirch von s. Rothkirch von, Saurma (Sauerma, -man) von eq., Scall und Gross Ellgota von s. Skall und Gross Ellguth, Schaaf a s. Schaf a, Schachmann von, Schaf (-aaff) a, Schedler de, Schellendorff von eq., Scherffer von Scharffenstein eq., Schertz (-rz) von nob., Schlichting (-ig) von eq., Schreibersdorf von eq., Schüler, Schultz (Scultetus) von (a) Löbenheim (Löven-), Schwein-

Schlesien.

nichen a eq., Schweinitz von eq., Scultetus von Lövenheim s. Schultz von Löbenheim, Sebisch a eq., Sebottendorff a eq., Seherr von eq., Seherr-Thoß von eq., Seidlitz (-delitz, -dliz) von (de) eq., Sein a nob., Seydler a eq., Siegroth a eq., Skal (Scall) und Gross Ellguth (Elgota) von, Sommerfeld (-t) von eq., Sommersburg de eq., Spenatzer von Siegstock eq., Spiller von (a) eq., Stentzsch a Sternberg(-gk) a nob., Stizela von eq., eq., Stössela eq., Studnitz (-deniz) von (de) eq., Tarnow (-aw) a eq., Teubelius, Tham a eq., Thielau von (a) eq., Tielisch (Til-) a eq., Trach von eq., Troschke a eq., Tschammer (Tzsch-) von nob. (eq.), Tschirnhauss (-ß, Tzschürnhaus) von (de), Tschirschky von eq., Tzschürnhaus von s. Tzschirnhauss von, Uechtriz (Uchtriz) ab eq., Unruh (-he) von eq., Ursinus, Waldow (-dau) a eq., Walther et Cronegk (-eck) de eq., Warensdorf a eq., Warkotsch (-kotsch) a eq., Wentzky von, Wilmosky (Wilim-) von (a) eq., Wolfsburg (Wolfs-) von eq., Zangen von eq., Zedlitz (Zedliz, Zettlitz) von (a) eq., Zettritz (-iz) a s. Czett-ritz a.

Schlesien, Ober- (Theil der preuss. Prov. Schlesien), Siles superior.

Kaltenborn (Kalden-) und Stachau von.

Schleswig (Herzogthum, jetzt Theil der preuss. Prov. Schleswig-Holstein o. Kr.-St. das., vgl. das folg.), Schleswicen., -vicen., -wicen. Sleswigen., -wizen.

Bußius, Daldorffius, Diderichsen, Dow, Henningsen, Ianson, Kriebel (Krib-), Laurentius, Naßer, Noodt, Rachelius, Schöel.

Schleswig-Holstein (Preuss. Prov. gleich. Namens) o. Schleswig (das. Kr.-St., vgl. d. vorherg.), Schlesvicen., Schlesvico -, Schleswicen., Schleswiga -, Slesvicen., Slesvico -, Sleswicen., Sleswigen -, Sleswizen. Holsat.

Schleswig u. Holstein von Herzog Ioh. Aug.

Eckleff, Fabricius, Heye, Kriebel, Langelott, Laurentius, Lorenzen, Löscher, Mahsenius, Mau, Mein,

Schleswig-Holstein.

Musius, Naßer (-erus), Personius (-senius), Schöel, Schreiber, Thomson, Tideman, Witte.

Schlettau (Sachsen, AH. Anna-berg), Schletau. Misn., Schletta, -Misn., Schlettau, -Misn., Schlettavia Misn., Schlettavien., Schletten., Slettau Misn., Slettavien.

Alich, Bock, Demel, Dietz, Förtzschius, Hiller, Höfer, Jungmichel (Iunck-), Klem, Nizsche, Rüdiger, Samsonius, Seidel, Voigt, Zahn.

Schleuniz s. Schleinitz.

Schleusingen (Prov. Sachsen, Kr.-St.), Schleisinga Henneberg., Schleisingen., -Franc., Schleisinga Franc., -Henneberg., -Thuring., Schleusingen., -Franc., Schleussingen. Franc., Slesisingen., -Franc., Slesisinga, -Franc., Slesisingen.

Abelius, Abesser, Amarell, Appen-feller, Biesmann, Clauerus s. Klauer, Decker, Dietrich, Dod, Dothius, Drechßler, Ebertus, Eckler, Eisen-thrat, Förster, Friderici, Fritz (-itzius), Gastpar, Glumper, Göllner, Götz, Götze, Grimm, Günther, Habbaum, Hahn, Hanff (-ffius), Hahnwacker (Ham-), Hauff, Haugk, Heerlein s. Herlein, Helck (-ckius), Heller, Herlein (Heerlein, Herlinus), Hoffmann, Höhe, Hummel (K-), Jäger, Ittigius, Innglaß, Kaden, Kern (-nius), Klauer (Claue-rus), Klett, Koch, Kühn, Kummel s. Hummel, Lederman (Later-), Marckardt (-d, -t), Molsheimer (Melz-, Molß-, Moltzheimer). Müller, Reinel, Reyher (Reiher), Sauer-bier (Saurbier, -bier, Sawerbier), Schauer, Schmidt, Schott, Schreyer, Seber, Simon, Sittig, Stenger, Sternickel, Steuerlein (-lin, Steurlein), Streitlein, Sultzberger, Trotte, Vogel, Wagner, Wallhauer, Weber, Witthauer, Zehner, Xyländer.

Schleussig (Sachsen, AH. Leipzig, jetzt mit Leipzig vereinigt), Schleisingen.

Langguth.

Schleussingensis Franc. s. Schleusingen.

Schleuzensis, Schleza-, Schlezen, Varisc. s. Schleiz.

Schliba Lusat. s. Schlieben.

- Schlichtingsheim** (Posen, Kr. Fraustadt), Schlichtingheinen. Polon., Schlichenheimen., Schlichtinghovieu. Polon.
Gerlach, Krafft, Müller.
- Schlieben** (Prov. Sachsen, Kr. Schweinitz), Schliba Lusat., Schliebena Sax., Schliebenen.
Gastel, Zschoch (-chius).
- Schlitz** (Oberhessen, Kr. Lauterbach), Schlitzen., Schliza Buchon. Meidingerus, Strenge.
- Schloeben** (S.-Altenburg, LA. Roda), Schloebia Thuring.
Francke.
- Schlotheim** (Schwarzb.-Rudolstadt, LA. Frankenhausen), Schlothaim. Misn., Schlotheim., -Thuring., Schlottheym. Thuring.
Blanckenheim, Herbich, Mehmel, Meinel.
- Schlotitz** s. Schladitz.
- Schlottheymensis** Thuring. s. Schlotheim.
- Schluckenau** (Böhmen, BH.-St.), Schluckenavien. -, Sluccenavien. Bohem.
Buder, Mildener, Müller, Rödinger, Zeutzsch.
- Schmalkalden** (Prov. Hessen-Nassau, Kr.-St.), Catto Smalcalden., Samacalden., Schmalcalden., -Franc., -Haß., Schmalcaldio Franc., Schmalkalden., Smalcalden., -Franc., Smalcaldia Franc., -Haß., Smalcalta-, Smalkalden. Franc.
Abe, Am Ende (Ende), Armack (Armm-), Avenarius, Bertuchius, Biermann, Brehm (P-), Brill, Brock, Brosemann, Buchammer, Burekard, Byroth, Catzung (Caz-), Cellarius (Z-), Clemen, Coburgerus, Craemer (Cremmer), Dietzel (Dielcelius, Dietzelius, -iezel, Tiezelius), Eccius, Ehrhardt s. Erhardt, Ende s. Am Ende, Engelhaupt, Erbe, Erhardt (Ehr-), Erndter, Finck, Flemich, Förster, Friederich (Friederich, Friederici), Fuchs (Fucksius), Funck (-ccius), Gebhardt, Geisthirt, Grobius, Happelt, Happich (-cht), Heimel, Heße, Holland (-dt), Hommel, Hopfe (-pffe), Hörchner al. Thomas, Jäger, Iahu, Kaupert (-ppert), Keuhl, Kisling, Klemm al. Schlick, Kreche, Krüger, Kächler, Lange, Ledderman, Lemuth, Linde,
- Schmalkalden.**
Lindt, Lucius, Luther, Mahn, Mair (Maior), Majus, Merckel (-kel, -kelius), Müller (-erus), Müller al. Schlee, Neunes (Neineisius, -nesius, Neunesius), Pfannenstiel, Prehm s. Brehm, Reinhard (-dt), Reinhardi, Riese, Ringer, Röder (Ro-), Rommelius, Roßbach, Roßmann, Röther (-ter), Rumpach, Rumpel, Rittmüller (Rütt-), Scheer (Schree), Schlee s. Müller, Schlick s. Klemm, Schmaltzius, Schmidt, Schroe s. Scheer, Schreiber, Seber, Sondermann, Stephani (-us), Stiefel (Stiff-), Thomas s. Hörchner, Tiezelius s. Dietzel, Trämper, Ulrich, Utendörffer, Vater (-tter), Voigt, Wachs, Wagner, Wallerus, Waltherus, Wechter, Weigandt, Weitz (Weitzius, Weiz), Werner, Weyh, Wigand, Wilkius, Willius, Zellarius s. Cellarius, Ziegler, Zilfelder.
- Schmalzgrube** (Sachsen, AH. Annaberg), Schmalzburgen, Smaltgruben.
Elterlein von.
- Schmarwizio** Misnen.
Kreusel.
- Schmelensis**, Schmellen., -Misn., Schmellnen., Schmelnä Misn. s. Schmölln.
- Schmidbergensis** s. Schmiedeberg nat. Pol.
- Schmiedeberga** Siles. s. Schmiedeberg nat. Pol.
- Schmiedebergensis** Bohem. s. Schmiedeberg (Böhmen), -Misn. s. Schmiedeberg nat. Misn., -Siles. s. Schmiedeberg nat. Pol.
- Schmidefelda** Misn. s. Schmiedeberg.
- Schmidehusanus** s. Schmiedehausen.
- Schmiedeberg nat. Misn.** (Sachsen, AH. Dippoldiswalde), Schmiedeborgen. Misn.
Baudius.
- Schmiedeberg nat. Sax.** (Prov. Sachsen, Kr. Wittenberg), Schmiedeborgen. Sax.
Ianus, Röhring, Stolle.
- Schmiedeberg nat. Pol.** (Schlesien, Kr. Hirschberg), Fabrimontan. -, Schmidbergen. -, Schmiedeberga Siles., Schmiedeborgen., -Siles.,
- Schmiedeberg nat. Pol.**
Schmiedebergen., -Siles., Smiedeberg. Siles.
Ander, Barthell, Bifisch, Böhmer, Closius s. Klose, Crusius, Emrich (-ricus), Eschner, Etzler, Felseisen (Felfeisen, Felflösen), Fimmler, Flemming (Flemnich), Gerstmann, Gutbier, Heintze, Hempel, Kätzler (Ke-), Klein, Klose (Closius), Latzke, Neunhertz, Petzold (Pezoldus), Scultetus, Süßebach, Wagnerus, Wolff.
- Schmiedeberg nat. Pol.** (Böhmen, BH. Kaaden), Schmiedeberg. Bohem. Lantzenberger.
- Schmiedefeld** (Sachsen, AH. Pirna o. S.-Meiningen., LA. Saalfeld), Schmiedefeldä Misn.
Baudius.
- Schmiedehausen** (S.-Meiningen, LA. Saalfeld), Schmiedehusan.
Werther.
- Schmiegel** (Posen, Kr. Kosten), Schmigla Mega Pol., -Pol., Schmiglen. -, Schmiglio Mega Pol., Smigla Polon.
Bockelmann, Deutschmann, Keller, Scheller, Scheltner.
- Schmölln** (S.-Altenburg, LA. Altenburg) o. Schmölen (Sachsen, AH. Grimma), Schmelen., Schmellen., Misn., Schmellnen. -, Schmelnä Misn. Schmölen., -Misn., Schmolla -, Schmoella Msn., Schmollen., Schmölln., Schmölina Misn., Schmölln., Smellen., Smelna Misn., Smölen., Smölen., -Misn., Smölna Misn., Smollen., -Misn., Smölln.
Bestel, Billing, Bomckwitz, Burchardi, Christian (-ani), Clauß, Engelschalls, Gerhardt, Görner, Greller (Kreller), Haberland, Härtel, Hauschild (-dt), Helm, Hertel, Horn, Hüttel, Hsberger, Kestner, Kind, Kreller s. Greller, Latzer (Laz-), Longolius, Lösche, Müller, Ortolphi, Pinseler, Portzius (Pursius, -tius), Pöschel (-ll, Fischel), Prager, Pursius (-tius) s. Portzius, Rabner, Schertzer (Scherz-), Schneider, Schultze, Seidel, Seiler, Sembeck, Staude, Wagner, Wintzer, Zergiebel (-gibel), Zimmermann.
- Schmölln**, Gross- (s. Schmölln), Megasmelen.
Schmiedt, Weiße.

- Schmölz** (Oberfranken, BA. Kronach), Schmölzen. Franc. Dieterus.
- Schmon**, Nieder- u. Ober- (Prov. Sachsen, Kr. Querfurt), Schmona-, Schmonen-, Smona Thuring. Ebersbach, Völckner.
- Schmoerdinga** Verden. Mebesius.
- Schnabelwaid** (Oberfranken, BA. Pegnitz), Schnabelweiden. Franc. Kontz, Roßner, Sontag.
- Schnackenburg** (Hannover, Kr. Lüchow), Schnackenburg. March. Weber.
- Schnadebacensis** s. Schladebach.
- Schnaditz** (Prov. Sachsen, Kr. Delitzsch), Schnaditz; Schnadice-, Schnodice. Misn. Bülow (Bühlau) a, Ludewig, Martinus, Tzschiemann (Tzschiemann).
- Schnarchenreuth** (Oberfranken, BA. Hof), Schnarchenreutha Franc. Langheinrich.
- Schnarrtanne** (Sachsen, AH. Auerbach), Schnarrstanna, Schnarrstannen. Fuchs (-ß).
- Schnea** Franc. s. Schney.
- Schneeberg** (Sachsen, AH. Schwarzenberg), Nivemontan., Schneberga Misn., Schnebergen., Schneebergen., -Misn., Schnöbergen., Snebergen., Snebergen. Bach, Baumann, Behr (Beer), Beutner, Biltz, Blechschmidt (-ied), Bley Müller, Blühr (Blier), Blumberg (Blumberger, Blumenberger), Böhm, Böhme, Bortenreuter, Brehme, Bürger, Buttner, Conradi, Deutsch, Donelius, Döring, Drechsel (-ll, Drexell), Drämmler (Drumler, Tromler), Fischer, Fritzsche (Fritsche, -tschius, Fritsch), Fuchs, Funckhaenel, Gebhardt (-d, -dus), Gerich, Guthwaßer (-mesßer), Gottschalck, Güthler, Härtel s. Hertel, Heber, Heiden (-denius), Hermann (Herr-), Hertel (Hä-), Heßling, Hoch, Hölzel, Hübner, Iphofen ab, Irmisch, Iunckhaynelius (Iunghän), Iust, Karg (-gk), Kästel (Kestel, -ll), Kandler, Kergel, Kestel (-ll), s. Kästel, Knor, Koch, Krause, Laurentius s. Lorentz, Leichsenring, Lichtenhahn (-han, -hayn), Lorentz (Laurentius), Martini.
- Schneeberg.** Meda, Meisell, Meißner, Meizner, Melber, Mitlacher (Miet-, Mitt-), Nestor (-er), Neuber, Otto, Päsler, Pöckel, Pohle, Pöhner (Pön-), Rehling, Rhem, Richter, Roder, Rosenbusch, Rüdell, Ryssel (Rü-) von, Saltzberger, Schillbach, Schindler (-deler, -dlerus), Schmidt, Schnorr, Schnur, Schönherr, Schram, Schreiber, Schreyer, Schuster, Seydel, Springer, Steinel, Steinbeer (-hern), Steinmüller, Titzschkau (Tietzsch-), Tromler s. Drumler, Ungar (-rus), Vöckel s. Völckell, Vogel, Völckell (Vöckel), Wachter, Wagner, Walther, Winckler, Wolff (-ffius), Zechendorff (-dörffer), Zenner (Zeiner, -erus), Zobel (-heldt, -belius, -bell).
- Schnellrode** (Hessen-Nassau, Kr. Mohrungen), Schnellroden. Thuring. Zimmer.
- Schney** (Oberfranken, BA. Lichtenfels), Scheien-, Schnea-, Schneien. Franc. Brendel (-elius), Fräuauff (-auf).
- Schnidlingensis** Noric. s. Schniegling.
- Schniegling** (Mittelfranken, BA. Nürnberg), Schnidling. Nor. Hausschwender.
- Schnöbergensis** s. Schneeberg.
- Schnodicensis** Misn. s. Schnadiz.
- Schobüllgaard** (Schleswig-Holstein, Kr. Apenrade), Schöblikar. Holsat. Veken (Ueken).
- Schochau** Lusat. s. Zochau.
- Schöna** Misn. s. Schönau nat. Misn., -Wiesenburg. s. Schönau (Sachsen, AH. Zwickau).
- Schöna**, Ober- (Sachsen, AH. Freiberg), Ober-Schönau. Schönberg (-gk) von, Schütze.
- Schönau nat. Misn.** (Sachsen, AB. Borna o. AH. Leipzig o. AH. Chemnitz o. AH. Auerbach o. AH. Zwickau o. S.-Koburg-Gotha, LA. Ohrdruf o. LA. Waltershausen, vgl. d. folg.), Schöna Misn. Rödenbeck, Schütz.
- Schönau nat. Misn.** (Sachsen, AH. Zwickau), Schöna Wiesenburg. Wohlrabe.
- Schönau nat. Misn.** (Sachsen, AH. Auerbach), Schönau-, -Varisc. Drechsel, Dreschell.
- Schönau nat. Pol.** (Schlesien, Kr. Brieg o. Kr. Neumarkt o. Kr. Habelschwerdt o. Kr. Liegnitz o. Kr. Glogau o. Kr. Leobschütz o. Kr. Löwenberg), Schönov. Siles. Crusius.
- Schönau nat. Pol.** (Sachsen, AH. Löbau o. AH. Kamenz, vgl. auch Schönhof) Schönavia Lusat. Scultetus.
- Schönbach** (Sachsen, AH. Pirna o. AH. Grimma o. AH. Plauen), Schönbach. Misn. Pester (-ßer).
- Schönbeccensis**, -becen. Sax. s. Schönebeck.
- Schönberg nat. Misn.** (Sachsen, AH. Oelsnitz o. AH. Plauen o. AH. Glauchau o. AH. Döbeln), Schönberga Misn., Schönbergen. Bürger, Gerber, Gesner, Reitzenstein de.
- Schönberg nat. Sax.** (Mecklenburg, Fürstenthum Ratzeburg), Schönberg. Mecklenburg., -ex diocesi Radeberg., Schönberg. Mecklenburg. Craßow (-ßau), Müller, Schunemann.
- Schönberg nat. Pol.** (Schlesien, Kr. Lauban), Schönberga Lusat., Schönbergen., -Lusat., Schönburgen. Lusat. Francke, Neander, Pfändler, Sannus, Schulz.
- Schönberg nat. Pol.** (Sachsen, AH. Löbau), Schönberga Lusat. Prüzell.
- Schönberg nat. Pol.** (Ungarn, Siebenbürgen), Schönberga Transylvan. Klein.
- Schönborn nat. Misn.** (Sachsen, AH. Rochlitz o. AH. Grossenhain o. AH. Dresden-Neustadt), Schönborna -, Schönbrunna Misn. Kenner, Möller, Müller.
- Schönborn nat. Sax.** (Brandenburg, Kr. Luckau o. Kr. Züllichau-Schwiebus), Bellifontan. Lusat. Cato.
- Schönborn nat. Pol.** (Schlesien, Ldkr. Liegnitz o. Ldkr. Breslau), Schoenbornen., -Siles. Aednerus, Emmerich.
- Schönborna Misn.** s. Schönborn (Sachsen), -Varisc. s. Schönbrunn.

- Schönbrunn** (Sachsen, AH. Oelsnitz o. AH. Auerbach), Schönborna -, Schönbornen. Varisc. Hartmann.
- Schönbrunna** Misn. s. Schönborn (Sachsen).
- Schönburg** (Prov. Sachsen, Kr. Naumburg), Schönburg. Misn. Müller.
- Schönburgensis** Lusatus s. Schönberg (Schlesien), - Misn. s. Schönburg.
- Schöndorf** (S.-Weimar, VB. Neustadt), Schöndorf. Varisc. Roth.
- Schönebeck** (Prov. Sachsen, Kr. Kalbe o. Kr. Osterburg o. Brandenburg, Kr. Ostprignitz o. Hannover, Kr. Blumenthal o. Pommern, Kr. Saatzig), Schönbeccen. -, Schönbeccen. -, Schönebeca -, Schönebeccen. Sax. Bakius, Besser, Böhmius, Meißner.
- Schönebeck** (Prov. Sachsen, Kr. Kalbe o. Kr. Osterburg), Schoenbeccen. Magdeburg. Wapenstecher (Wapenhenschen).
- Schöneck** (Sachsen, AH. Oelsnitz), Scheneccen. -, Schönecca Varisc., Schöneccen., Schoneccen. Varisc., Schöneccen., Schoenecen. -, Schoeneccio -, Schönecka -, Schöneckio -, Schönegggen., Schoneken. Varisc., Schönicen., Sönochen. Misn. Adeler, Crusius, Geyer, Keilius, Kolbe, Maren, Müller (-erus), Renner, Seiffert, Seyfert (-fart), Seyfarth, Spranger, Teler.
- Schönefeld** (Sachsen, AH. Leipzig, vgl. d. folg.) o. Schönfeld (Sachsen, AH. Annaberg o. AH. Dresden-Neustadt o. AH. Dippoldiswalde o. AH. Grossenhain o. AH. Freiberg o. AH. Rochlitz), Schönfelda Misn., Schönfelden., - Misn. Hartmann, Meyer, Müller, Pohle, Richter, Sagittarius, Schneider, Schönfeld von, Timmel.
- Schönefeld bei Leipzig** (Sachsen, AH. Leipzig, vgl. d. vorherg.). Schönfelda Lips. Hartmann.
- Schönefläbens** Neo March. s. Schönfliess in der Neumark.
- Schonen** (Schweden, Ldsch., zerfallend in die Läne Malmöhus u. Kristianstadt), Schania -, Schonia Dan. Bülaw, Hüphoff.
- Schönnewalde** (Prov. Sachsen, Kr. Schweinitz), Schönwalda. Nauendorf.
- Schönnewaldensis** Pomer. s. Schönwalde.
- Schönnewerda** (Prov. Sachsen, Kr. Querfurt), Schönwerda Thuring. Stegmann.
- Schönfeld nat. Misn.** (Sachsen, AH. Grossenhain). Sahla von der.
- Schönfeld nat. Misn.** (Reuss ä. L., L.A. Greiz), Schönfelden. Varisc. Malmö.
- Schönfeld nat. Sax.** (Mecklenburg-Schwerin, Kr. Mecklenburg o. Brandenburg, Kr. Oberbarnim o. Kr. Prenzlau o. Kr. Westprignitz o. Kr. Arnswalde o. Kr. Friedeberg o. Kr. Königsberg o. Prov. Sachsen, Kr. Ierichow II, vgl. d. folg.), Schönfelden. Sax. Woltersdorff.
- Schönfeld in der Mark** (Brandenburg, s. d. vorhergeh.), Schönfeld. March. Alberti.
- Schönfelda Lips.** s. Schönfeld bei Leipzig, - Misn. s. Schönfeld.
- Schönfeldensis** March. s. Schönfeld i. d. Mark., - Misn. s. Schönfeld nat. Misn., - Varisc. s. Schönfeld (Reuss).
- Schönfels** (Sachsen, AH. Zwickau), Schönfelsa Varisc., Schönfelsn., - Varisc. Malmo (-me, -movius), Mylius (Mälyus, Myhlius), Tröger.
- Schönfliess** (Brandenburg, Kr. Niederbarnim) o. Schönfliess in der Neumark (vgl. das.), Schönfliefa March. Chinovius.
- Schönfliess in der Neumark** (Brandenburg, Kr. Königsberg), Schönfläuf. Neo March. Maul.
- Schönheide** (Sachsen, AH. Schwarzenberg, vgl. Heida), Schönheida Misn., Schönheidn., Schönheiden., Schönheyda Varisc., Schönheydena Misn., Schoenheyden.
- Schönheide.** Baumann, Günther (Gyntherus), Heße, Siegel (-gellius, -nellius).
- Schönhof** (Oesterr. Schlesien, Kr. Friedeck), Schönau; Skrbensky lib. baro.
- Schonia** Dan. s. Schonen.
- Schönicensis** s. Schöneck.
- Schöninga** Misn. Drechßel.
- Schöningen** (Braunschweig, Kr. Helmstedt), Schöninge. Sax. Döppler.
- Schönkirchen** (Holstein, Ldkr. Kiel), Schönkirchen. Holsat. Blank (-ck).
- Schönoviensis** Siles. s. Schönau nat. Pol.
- Schönstedt** (Prov. Sachsen, Kr. Langensalza), Schönstad., - Thuring., Schönsted. Schönstät. Thuring., Schonsteten., Schönsteten. -, Schönstetta Thuring. Eberhard, Haun, Klopffleisch, Saul, Sommer, Stolberg.
- Schönwalda** s. Schönnewalde.
- Schönwalde** (Pommern, Kr. Regenwalde o. Kr. Naugard o. Kr. Stolp), Schönewald. Pomeran. Berck.
- Schönwerda** Thuring. s. Schönnewerda.
- Schope**, Schopen., - Misn. s. Zschopau.
- Schöppenstedt** (Braunschweig, Kr. Wolfenbüttel), Brunswiga Schöppenstedt, Schoppensted., Schöppensteten. Fricke (Fincke, Friccius).
- Schorta** Delitian. s. Zschortau, - Misn. s. Schortau.
- Schortau** (Prov. Sachsen, Kr. Weissenfels o. Kr. Querfurt), Schorta, - Misn., - Thuring., Schortau., - Misn., Schortavia Misn. Grünwald (-dt), Michaelis, Schönbrodt.
- Schorthensis** Varisc. s. Zschorte.
- Schosdorf** (Schlesien, Kr. Löwenberg), Schoßdorfen. Siles. Böttner.
- Schottland** (Königreich), Scotus. Urquhardt.
- Schraplau** (Prov. Sachsen, Mansfelder Seckr.), Schrapelau, - Schrapla Mansfeld., Schraplau., - Mansfeld.,

Schraplau.

Schraplavia-, Schrapula Sax., Scraplav. Mansfeld.

Auerbach, Böhme, Brunner (-erus), Fachsius (Faschius), Kirchoff, Künitz (Kühnitz) a.

Schreibitz (Sachsen, AH. Oschatz o. AH. Meissen), Schreibicen. Misn., Schreibizen. Schreibizen. Misn.

Böhme (Bohemus), Nollau (Nu-).

Schreckenwaldensis s. Streckenwalde.

Schreibersdorf (Schlesien, Kr. Lauban), Schreibersdorf. Lusat.

Lange.

Schreibizensis Misn. s. Schrebitz.

Schrenz (Prov. Sachsen, Kr. Bitterfeld), Schrenicen. Misn.

Krage.

Schresingensis Bav.

Gleichmann.

Schrozberg (Württemberg, Lagstkr.), Schrotsberga Franc.

Benz.

Schulenburg nat. Misn.

Heymann.

Schönbergensis Mecklenburg. s. Schönberg.

Schurla Misnen. s. Zschorlau.

Schurov (Pommern, Kr. Stolp), Schurovia Caubien.

Wobeser.

Schättaviensis nat. Misn.

Richter.

Schvedensis March. s. Schwedt.

Schvidnicensis Siles., Schvidnizen. s. Schweidnitz.

Schwabach (Mittelfranken, BA.-St.), Schwabach. Onolden., Svabacen., Svabaco Franc.

Ammor, Bauriedel, Stall, Stoll.

Schwaben (ehemal. Herzogthum, umfassend fast ganz Württemberg u. Hohenzollern mit den angrenzenden Gebieten von Bayern u. Baden), Suevus.

Gaisberg de.

Schwand (Sachsen, AH. Plauen o. Oberfranken, BA. Stadtsteinach), Schwanden -, Schwenden Varisc. Schilling.

Schwandorf (Oberpfalz, BA. Lengenfeld), Schwandorf. Palatin. Pollet.

DIE JÜNGERE MATRIKEL D. UNIV. LEIPZIG II.

Schwanebeck (Prov. Sachsen, Kr. Oschersleben), Svanebecka Halberstadt.

Ortlepius.

Schwaneberg (Brandenburg, Kr. Prenzlau), Schwaneberg. Stratemontan.

Iung.

Schwansen (Halbinsel, zur Prov. Schlesw.-Holstein geh.), Schwanza, Holsat.

Blanck.

Schwarster Suec. s. Swartå.

Schwarta Varisc. nat. Misn.

Müller.

Schwartzbacensis Franc. s. Schwarzenbach.

Schwartzbachensis Franc., - Misn. s. Schwarzenbach, - Thuring. s. Schwarzbach (S.-Weimar),

Schwartzbergensis, Schwartzburgen. Misn. s. Schwarzenberg.

Schwartzenbacensis ad Salam. s. Schwarzenbach.

Schwartzenberga Misn., Schwartzbergen., - Misn., Schwartzbergk., Schwarzenbergen. s. Schwarzenberg.

Schwartzenbröck s. Schwarzenbruck.

Schwarza (Prov. Sachsen, Kr. Schleusingen), Schwarzau Franc. Gödick.

Schwarzach (Oberfranken, BA. Kulmbach), Swarzago Franc.

Helffer.

Schwarzau Franc. s. Schwarzau.

Schwarzbacensis Varisc. s. Schwarzenbach.

Schwarzbach (S.-Weimar, VB. Auma, Schwartzbach. Thuring. Meyer.

Schwartzbachensis, Schwarzbachio ad Sylvam Varisc. s. Schwarzenbach am Wald.

Schwartzbergensis Varisc. s. Schwarzenbach am Wald.

Schwarzburg (Deutsches Fürstenthum, vgl. d. folg.), Schwarzburgen. Cherusc., comitatus Schwarzburgen.

Dreslerus, Helder (Helld-).

Schwarzburg (Schwarzb.-Rudolstadt, LA. Königsee o. d. vorherg.), Schwarzburgen. Thuring.

Arnoldi, Bielius, Crause, Enders, Heiboldi, Reiff, Ruxleben von.

Schwarzenbach (Oberpfalz, BA.

Neustadt a. Waldnaab o. BA. Tirschenreuth o. Oberfranken, BA.

Höchstädt a. A. o. Schwarzenbach am Wald (s. das.) o. Schw.

an der Saale (s. das.), Svrtzenbach., Schwarzenbach Bav.

Buchrucker, Laritius.

Schwarzenbach am Wald (Oberfranken, BA. Naila) o. Schw. an der Saale (Oberfranken, BA. Hof,

vgl. die folg.), Schwartzbacen. Franc., Schwartzbachen., Schwartzbachen. Misn., Schwartzbachen.,

- Varisc., Schwarzbachen., Schwarzbergen., Schwarzenbach., Schwertzenbach. Varisc.

Fischer, Franck, Friedrich, Frölich, Laubmann (-mannius), Reidell, Rhatius, Stahr (-rius).

Schwarzenbach am Wald (Oberfranken, BA. Naila, vgl. d. vorhergeh.), Schwarzbachio ad Sylvam Varisc.

Liebe.

Schwarzenbach an der Saale (Oberfranken, BA. Hof, vgl. die vorherg.), Schwartzbachen. ad Salam, Schwarzbacen. Varisc.,

Schwarzenbachen., - ad Salam Varisc., Schwertzenbach. Baruth., Swarzenbach. ad Salam Baruth.

Glück, Griebhammer, Richter, Stöltzel.

Schwarzenberg (Sachsen, AH.-St.), Nigromontan., Schwartzbergen.,

Schwartzburgen., - Misn., Schwartzberga Misn., Schwartzbergen.,

- Misn., Schwartzbergk., Schwartzburgen, Schwarzenberga Misn.,

Schwarzenbergen., - Misn., Schwarzburgen., - Misn., Swarzbergen.

Georgi (ii), Graff, Gräsler (Gres-),

Hähnel, Heilwagen, Heiboldi, Hertwig, Kandler (Kandeler, -ntler),

Kluge, Korb, Krauße, Kreße, Müller, Mythius, Nanther, Oschaz, Pohle,

Rachalß (-als), Scheffler, Schopp, Schwenderus, Thalwitzer, Tuch-

scherer, Virtel, Wagner, Weber, Weichel s. Weigel, Weidmann

(Weideman, Weidtmann), Weigel (Weichel).

Schwarzenbruck (Mittelfranken, BA. Nürnberg), Schwartzbröck.

Schmidmair.

- Schwarzenburgensis**, - Misn. s. Schwarzenberg.
- Schwarzenburgensiscomitatus** s. Schwarzburg (Fürstenthum).
- Schwarzhausen** (S.-Koburg-Gotha, LA. Waltershausen), Schwarzhusan. Thuring.
Wiesenthal.
- Schwebnüzensis**, Schwebnuzio Lusat. s. Schwepnitz.
- Schweden** (Königreich), Suocus.
Adlersberg nob., Barck, Bornaenus, Boy, Brandberg, Falzbourg a nob., Faxelius, Fegreus, Funck eq., Goddelius, Günther, Horn nob., Kock nob., Lillienanker (-cker) a, Lilliehöck baro, Lillieströhm nob., Mollstorff, Odhelius, Oxenstern baro, Pahlen von nob., Paikull baro de Wereburg, Rudbeckus, Rudelius, Rydhelius, Runstierna nob., Sparr, Starcke, Strich a Mörschel nob., Terserus, Thuen, Trast, Ulfsparr nob.
- Schwedt** (Brandenburg, Kr. Angermünde), Schweden. March., Sveta March., Sveten. Meso March.
Behne, Herman, Neumann.
- Schweickershain** (Sachsen, AH. Döbeln), Schweickers-, Schweickershayn., - Misn.
Werner.
- Schweidnicensis Saxo** s. Schweinitz nat. Sax.
- Schweidnitz** (Schlesien, Kr.-St.), Schwidnicen. Siles., Schwidnizen., Schwidnicen. Siles., Schwincen., Schwitnitio Siles., Sviden. Lusat., Sudnicen. Siles., Svidnicen., -Siles., Svidnicia-, Svidnicio-, Svidnitio Siles., Svindicio, Svinitzen., Svitnicen., Sweidnizen., Swidnicen., -Siles., Swidnizen. Siles.
Andreae, Anesorge, Brühschwein, Carisius, Danielis, Ebersbach, Etzlerus, Fiebing, Fuchsius, Geißler (Geis-), Gierschius, Graßius, Hahn, Heinrichi, Hilscher, Iunge, Langius, Lentnerus, Leo, Luther, Meisnerus, Milich, Mohaupt, Preibisius, Quecker, Sartorius, Schober, Schramm, Schultze, Scultetus, Steiner, Thiele (Thile), Thieler, Thile s. Thiele, Thomas, Thymius, Tibingius, Vollandus, Vincentius, Wiesner, Wuntsch.
- Schweickershainensis Misn.** s. Schweickershain.
- Schweinfurt** (Unterfranken, BA.-St.), Schweinfurten., - Franc., Schwinfurten., - Franc., Svevophordo-, Svinfurta-, Svinfurten., - Franc., - Thuring., Svinfurthen., Svinfurto Franc., Swinfurten., Swinfurthen. Franc.
Babell, Backhusius, Beßerer (Bess-), Brummerus, Cramer (-erus), Creusel (elius-) s. Kreusel, Demming, Eber (-erus), Eccard, Englert, Fehr (-he), Förckel, Gesner, Glock, Göbelius, Großmück, Hartlaub, Heinisch (Heu-), Hoffmann, Kirch, Kleibert, Kornacher, Krehmer, Kreusel (Creusel, -elius), Kuch, Lajus, Lautenbach (Lauden-), Leipoldi, Merck, Meyer, Miltenberger, Öhlschlägel, Pfister (Ph-), Riem, Schäfer (-ffer), Schamroth, Schmid, Schmied (-dt), Schneiderus, Schöpff, Schraud, Schrickel, Segnisius, Seyboth, Seyfried, Strenzel, Stephan, Stoer (Stoerius), Teler, Thaut, Treubler, Völter, Wagner, Wecklein, Weigand (Wigandus), Wirsing, Wolff, Wölffermann (Wolfer-).
- Schweinitz nat. Misn.** (Prov. Sachsen, Kr.-St.), Schwenitzen.-, Svidnicen. Misn.
Helcher, Mylius.
- Schweinitz nat. Sax.** (Prov. Sachsen, Kr. Ierichow I), Schweidnicen.-, Swinizen. Sax.
Kentzelmannus, Pommer.
- Schweinitz nat. Pol.** (Schlesien, Kr. Grünberg), Sveinizen.-, Svinizen. Siles.
Proße, Virna.
- Schweinsburg** (Sachsen, AH. Krimmitschau), Schwein-, Schweins-, Sweinsburg. Misn.
Schultz.
- Schwelm** (Westfalen, Kr.-St.), Swelma March.
Middeldorf, Wolle.
- Schweltheimio** Franc.
Veill.
- Schwendensis Varisc.** s. Schwand.
- Schwenitzensis Misn.** s. Schweinitz.
- Schwepnitz** (Sachsen, AH. Kamenz), Schwebnützen.-, Schwebnuzio Lusat. Jacobi.
- Schwerin** (Mecklenburg-Schwerin, Hptst.), Schwerinen., -Mecklenb., Sverien., Sverin., -Megapol., -Sax., Sverino Mecklenburg., -Megalopolitan.
Bilderbeck, Burmeister, Dittmann, Eichler, Hahn, Kauffeld, Köhn, Kuetemeyer (Kütemayer), Müller, Poggenberg, Rümker (Rincker), Scharff, Stamwede.
- Schwerin nat. Sax.** (Brandenburg, Kr. Teltow), Schwerin. March.
Gladow.
- Schwerin nat. Pol.** (Posen, Kr.-St.), Sverinen., -Pol., Sverinen., -Pol.
Büttnerus, Geisler, Haber, Horn, Kintzel, Knospus, Schmidt, Schreer, Schulzius.
- Schwerstedt** (Prov. Sachsen, Kr. Weissensee o. S.-Weimar, VB. Weimar), Schwertsteda-, Swerstad. Thuring.
Calchlesius, Schellart.
- Schwerta** (Schlesien, Kr. Lauban), Swerten. Lusat.
Opitius.
- Schwerte** (Westfalen, Ldkr. Dortmund), Sverta Marcano Westphal. Schultz.
- Schwertzenbachensis Baruth.** s. Schwarzenbach a. d. Saale, -Varisc. s. Schwarzenbach am Wald.
- Schweta** (Sachsen, AH. Oschatz), Schwetta Misn.
Kretzschmar.
- Schwibußiensis** s. Schwiebus.
- Schwidnicensis Siles.** s. Schweidnitz.
- Schwiebus** (Brandenburg, Kr. Züllichau-Schwiebus), Svibusium Siles.; Schwibuß., Svebusien-, Svibusien-, Svidbusio Siles., Swibusien.
Bogaesius, Buchwald (-dt), Crusius, Pfund, Plockius, Schultze, Sommerfeld, Tecklerus.
- Schwincensis Siles.** s. Schweidnitz.
- Schwinfurtensis**, - Franc. s. Schweinfurt.
- Schwitnitio Siles.** s. Schweidnitz.
- Schwittersdorf** (Prov. Sachsen, Mansfelder Seekr.), Swittersdorf. Sax.
Sauer.
- Schylla Pruten.** s. Schillehnen.

- Sciputio-Olasiensis nat. Misn.**
Schlößer.
- Skanderslebiensis** Anhaltin.
s. Sandersleben.
- Sckaudicensis** s. Schkauditz und
Schkeuditz.
- Sckaudizensis**, -Misn. s. Schkeuditz.
- Sckeyditzensis**, **Sckkeidicensis** s.
Schkeuditz.
- Scköliensis**, **Sckoelonia** Osterland.
s. Schkölen.
- Sclavensis** s. Schlawe.
- Scmöllensis** s. Schmölln.
- Scölenis**, **Scöelen**, **Scölonia** Oster-
land s. Schkölen.
- Scopa**-, **Scopen**. Misn. s. Schkopau.
- Scopensis** Polon.
Serebhorn.
- Scortlebio** - Weissenfelsen. s.
Schkortleben.
- Scotus** s. Schottland.
- Scraplaviensis** Mansfeld. s.
Schraplau.
- Sebacho** Thuring. s. Seebach.
- Sebeniza** Misn. s. Sebnitz.
- Sebenlenensis** s. Siebenlehn.
- Seberga** Holsat. s. Segeberg.
- Sebnitz** (Sachsen, AH. Pirna), **Sebe-**
niza Misn., **Sebnicen**., - Misn., **Seb-**
nicio -, **Sebniza** -, **Sebnizen**. Misn.,
Zebnicen.
Caspar, Dieterich, Fischer, Geiß-
ler (-erus), Grohmann (Grom-),
Haentschel, Ientschius, Neumann,
Peucerus, Roscher, Wilisch.
- Sechsstädte** (Schlesien, Theil von
Burgvorstadt Hirschberg), **Hexa-**
politän.
Mentler.
- Sedan** (Frankreich, Dep. Ardennes),
Sedanen., - Gall.
Freuter de, Rondeau.
- Sedinensis**, **Sedino** Pom. s. Stettin.
- Seebach** (Prov. Sachsen, Kr. Langen-
salza) o. S.-Weimar, VB. Eisenach),
Sebacho Thuring., **Seebachen**.,
- Thuring.
Durandus, Premper, Reichenbach.
- Seebergen** (S.-Koburg-Gotha, LA.
Gotha).
Rosenbusch.
- Seeburg** (Prov. Sachsen, Mansfelder
Seekr.), **Seeburgk** Saxo.
Hahn (Han) de.
- Seeburg** (Brandenburg, Kr. Ost-
havelland), **Seeburgo** March.
Wer.
- Seega** (Schwarzburg-Rudolstadt, LA.
Frankenhausen), **Sega** Thuring.
Schwerdfeger.
- Seegeritz** (Sachsen, AH. Leipzig),
Segritz;
Breitenbach a.
- Seehausen** nat. Misn. (Sachsen,
AH. Leipzig), **Seehuso** Misn.
Breiting.
- Seehausen** nat. Sax. (Prov. Sach-
sen, Kr. Osterburg), **Seehusa** March.,
- Palaeo March., **Seehusan**. Sax.,
Seehusen. Palaeo March., **Seehusio** -,
Sehause March., **Sehusan**., - **Se-**
husen. March.
Albrecht, Ebelius, Hecht, Koh-
blanck, Köhn, Lachmann, Muhlius,
Schwechtenius, Ungnad, Wolff.
- Seehausen** nat. Sax. (Branden-
burg, Kr. Angermünde), **Seehusa**
Brandenburg.
Kratz.
- Seeheim** (Hessen, Kr. Bensheim),
Seehim. Haß.
Wannemacher.
- Seehusa** Brandenburg s. See-
hausen (Brandenburg), **Seehusa**
March., - Palaeo March., **Seehusen**.
Palaeo March., **Seehusio** March. s.
Seehausen (Prov. Sachsen), **Seehuso**
Misn. s. **Seehausen** (Sachsen).
- Seelicensis** Misn. s. Seelitz.
- Seeligstadt** (Sachsen, AH. Meissen
o. AH. Pirna) o. **Seelingstädt**
(Sachsen, AH. Zwickau o. AH.
Grimma), **Seelingsteten**., **Seligen-**
stad., - Misn., **Selingstad**. Misn.
Heberus, Martius.
- Seelingstädt** (Sachsen, AH. Grim-
ma), **Schlingstadt**, **Selgensted**;
Döring (-gk) von.
- Seelingstetensis** s. Seeligstadt.
- Seelitz** (Sachsen, AH. Rochlitz) o.
Sehlis (Sachsen, AH. Taucha), **See-**
licen Misn., **Seelizen**., **Selicen**. Misn.
Heße (-bius), Müller, Schreyer.
- Seerhausen** (Sachsen, AH. Oschatz),
Seerhausen., - **Seerhuso** Misn.
Breiting, Eberhard.
- Seesen** (Braunschweig, Kr. Ganders-
heim), **Seesa** Brunswicen., **Sesen**.
Sax., **Seßen**.
Dommes, Faber, Süßfleisch.
- Sega** Thuring. s. Seega.
- Segeberg** (Schleswig-Holstein, Kr.-
St.), **Seberga** -, **Segeberg**. Holsat.,
Segerbergen.
- Segeberg**.
Berns (Beerns), Hartung, Nicolai,
Radebandt (-d).
- Segnitz** (Unterfranken, BA. Kitzin-
gen), **Segnicen**. Franc.
Kurtzdörffer, Pfennig.
- Segritz** s. Seegeritz.
- Sehause** March., **Sehusan**., - **Se-**
husen. March. s. **Seehausen** nat. Sax.
- Sehlingstadt** s. Seelitz.
- Schlis** s. Seelingstadt.
- Sehma** (Sachsen, AH. Annaberg),
Semen.
Trowitsch, -itzsch.
- Seibelsdorf** (Oberfranken, BA.
Stadtsteinach), **Seibtendorf**. Varisc.
Grunerus.
- Seidenberg** (Schlesien, Kr. Lauban),
Scheidenbergen., **Seidebergen**.,
Seidenberga Lusat., **Seidenbergen**.
Lusat., **Seidenburgen**. Siles., **Seyden-**
berga Lusat., **Seytenberga**.
Brückner, Effenberger, Ehren-
traut, Fieger (Finger, Füger),
Henning (-ig), Inninger, Kuckuff,
Mohr, Neumann (-man), Pietsch-
mann (Pitzsch-), Römer (Riemerus),
Schmid (-dius), Schmidt, Schmie-
dichen, Schwerdner, Sembder
(-erus), Strobach, Wagnerus, Wolff.
- Seidenberga** Lusat. s. **Seidenberg**,
- Siles. s. **Seitenberg**.
- Seidenbergensis** Lusat. s. **Seiden-**
berg.
- Seidenburgensis** Siles. s. **Seiden-**
berg.
- Seidensis** s. Sayda.
- Seifersbach** (Sachsen, AH. Roch-
litz), **Seifersbacen**. Misn., **Seifferts-**
bach.
Fuchs, Reussius.
- Seifersdorf** (Sachsen, AH. Dresden-
Neustadt o. AH. Dippoldiswalde o.
AH. Freiberg o. AH. Döbeln o.
AH. Borna o. AH. Chemnitz o.
S.-Weimar, VB. Neustadt), **Seiffers-**
dorfen., **Seikersdorffen**.-Misn., **Seyf-**
fersdorf., - Misn.
Eberhard, Hautzsche, Löffler
(Loe-), Sormann.
- Seiffertshain** (Sachsen, AH. Grimma),
Seiffertshanen., **Seyfershanen**., **Seyf-**
fertshainen.
Mentzel, Schmied, Schöne.
- Seiffersdorfensis** Misn. s. **Sei-**
fersdorf.
- Seiffertsbach** s. **Seifersbach**.

- Seiffertshanensis** s. Seifertshain.
Seigerhütten-Grünthal s. Saigerhütte Grünthal.
Seiffertshanensis s. Seifertshain.
Seikersdorffensis nat. Misn. s. Seifersdorf.
Seinoviensis Siles. s. Steino-
viensis.
Seiselitz s. Seusslitz.
Seitenberg (Schlesien, Kr. Habel-
schwerdt), Seidenberga, - Siles.
Schmid.
Seitenhain (Sachsen, AH. Rochlitz
o. AH. Pirna), Seithenen. Misn.
Kribitzsch.
Selb (Oberfranken, BA. Rehau),
Selba Franc., - Varisc., Selben.
Varisc., Selbo Franc.
Carner, Cunrad, Dieterici, Müller,
Paucker, Pofenz, Reinelius, Summa,
Raspus.
Selba Franc. s. Selb.
Selben (Prov. Sachsen, Kr. Delitzsch),
Selbena Misn., Selben., - Misn.
Gräfe (Graffe), Küttner, Rüll.
Selbena Misn. s. Selben.
Selbensis Misn. s. Selben, - Varisc.
s. Selb.
Selbitz (Oberfranken, BA. Naila),
Selbica. Varisc.
Lachner (Loesner).
Selbo Franc. s. Selb.
Seloccensis s. Szelecz.
Selent (Schleswig-Holstein, Kr. Plön),
Selendio Holsat.
Döge.
Selgensted s. Seelingstädt.
Selicensis Misn. s. Seelitz.
Seligenstadensis, - Misn. s. See-
ligstädt.
Seligenthal (Hessen-Nassau, Kr.
Schmalkalden), Seligenthal. Franc.
Peter.
Selingstadensis Misn. s. Seelig-
städt.
Selka (S.-Altenburg, LA. Altenburg),
Selcke;
Ende von.
Selnizensis Misn. s. Sollnitz.
Selovicensis March. nat. Sax.
Kettelius.
Selstadensis Misn. s. Sollstedt.
Selvensis March. nat. Sax.
Pehlmannus.
Selwicensis nat. Misn.
Löfner.
Semensis s. Schma.
- Semfftenbergensis** s. Senftenberg.
Semizensis s. Sörmitz.
Semproniensis, - Hungar., Sem-
pronio-, Hung. s. Oedenburg.
Senftenberg (Brandenburg, Kr.
Kalau), Sanfftenbergen. Misn.,
Semfftenbergen., Senffenbergen.,
Senfftembergen., Senfftenberga
Misn., Senfftenbergen., - Lusat.,
- Misn., Senfftenberga Lusat., Senf-
tenbergen., - Misn.
Bötner, Churisius, Crüger s.
Krüger, Dolstius, Fischer, Förstel
(-bel, Furstelius), Glück, Hand,
Händell, Händler, Hauenstein,
Heermann s. Hermann, Heinsius,
Hermann (Heermann, Hermann),
Hufner (Huff-), Krüger (Cr-), Küttel,
Laurentii (-ti), Lehmann (-man),
Martini, Mögel, Mühlbach, Müllerus,
Neumann (Näu-), Nusaeus, Palangh,
Pielar (Pul-), Reinhardt (-d, -t),
Sacherig (Sochorig), Schimezius,
Sochorig s. Sacherig, Weber, Weh-
lam (-em), Wolffius.
Sengwarden (Oldenburg, A. Iever),
Sengwarda Kniephusan., Sengwerda
Fris.
Glan, Grellius.
Senizio Hungar. s. Szenicz.
Serbitz (S.-Altenburg, LA. Alten-
burg o. Prov. Sachsen, Kr. Delitzsch),
Serbica.
Seydewitz.
Servesta Anhalt, Servestan., Ser-
vesten., Servestra Anhalt. s. Zerst.
Sesburgensis Transylvan. s.
Schässburg.
Sesensis Sax., Seßen. s. Seesen.
Seura Austriacus.
Teicher (D-).
Seusslitz (Sachsen, AH. Grossen-
hain), Seiselitz;
Pistoris a.
Sexviis Livon. nat. Pol.
Gruelius.
Seyda Misn., - Sax. s. Sayda.
Seydenberga Lusatus s. Seiden-
berg.
Seyfershanensis s. Seifertshain.
Seyffersdorffensis, - Misn. s. Sei-
fersdorf.
Seyffertshainensis s. Seifertshain.
Seygerhutta Grünthal s. Saiger-
hütte Grünthal.
Seytenberga s. Seidenberg.
Sibenbrunnensis s. Siebenbrunn.
- Sibenlehnnensis** Misn., Sibenlenen.
bey Dresden s. Siebenlehn.
Sicensis Misn. s. Sietzsch.
Sicilien (Insel, zu Italien geh.),
Ager ad Siclos, Siculus, - Italus.
Delfinus, Günther, Martianus.
Siebelenensis Misn. s. Sieben-
lehn.
Siebenbrunn (Sachsen, BH. Oels-
nitz), Sibenbrunnen.
Martini.
Siebenbürgen (Grossfürstenthum,
zu Ungarn geh.), Saxo Transylvan.,
Transylvano Ung., Transylvan.
Heidendorf de, Parics de Papa,
Pellionides, Schnellius, Spelnerus.
Siebeneichen (Sachsen, AH.
Meissen).
Miltitz a.
Siebenlehn (Sachsen, AH. Meissen),
Sebenlenen., Sibenlehnen. Misn.,
Sibenlenen. bey Dresden, Siebelen.
Misn., Siebenlehnen., Siebenlenen.,
Silben.
Brifnitzer (-izer), Dinndorf,
Gastel, Hoffmann, Lehmannus,
Matthesius (-aesius).
Siebleben (S.-Koburg - Gotha, LA.
Gotha), Siebleben. Thuring., Sieb-
lobien., - Thuring.
Bergmann, Marggraff.
Siedorp (Schweden).
Lillie (Lilien).
Sieffershusanus -, Sieffershusan.
Henneberg. s. Sievershausen nat.
Bav.
Siegelbach (Schwarzb.-Sonders-
hausen, LA. Arnstadt), Sigelbach.
Thuring.
Machuledt.
Siegersdorf (Schlesien, Kr. Bunz-
lau), Siegersdorf., Sigersdorf. Lusat.
Altmann, Pitschmann (Pitzsch-).
Sieglitz (S.-Meiningen, Kr. Saal-
feld), Siglizen., Siglizio Thuring.
Steignitz, Weisenborn.
Siegroth (Schlesien, Kr. Nimptsch),
Siegrott;
Kaltenborn (Kalden-) und Sta-
chau von.
Siersleben (Prov. Sachsen, Mans-
felder Gebirgskr.), Siersleben.
Michel.
Siera s. Syhra.
Siethen (Brandenburg, Kr. Teltow),
Sitena March.
Neander.

- Sietzsch** (Prov. Sachsen, Kr. Delitzsch), Sien., Sietzsch., - Misn., Sitschen., - Misn., Sitten. Misn.
Gerber, Sorger.
- Sieversdorf** (Brandenburg, Kr. Lebus), Siversdorf. Lusat.
Eckart.
- Sievershausen** (Hannover, Kr. Einbeck o. Kr. Burgdorf), Sabershusa Lüneburg.
Vallenkampff.
- Sievershausen** nat. Sax. u. Bav., Siefershusan., Sieffershusan. Henneberg., Siversbusan. Franc.
Barth, Sontag.
- Siegelbach** Thuring. s. Siegelbach.
- Sigersdorfensis** Lusat. s. Siegersdorf.
- Siglizensis**, Siglizio Thuring. s. Sieglitz.
- Silbensis** s. Siebenlehn.
- Silberberg** (Schlesien, Kr. Frankenstein), Silberbergen. Siles., Silberga Pol., - Siles., Silbergen.
Büttner, Clusius s. Kluß, Hennig, Kluß (Clusius), Rausch, Sandmann, Stieff (-ffius).
- Silberga** Polon., - Siles., Silbergen. s. Silberberg.
- Silberstrasse** (Sachsen, AH. Zwickau), Silberstrassen. Varisc.
Derffel.
- Silckeroda** Cherus., - Schwartzburgen. s. Silkerode.
- Sildensis** s. Sylta.
- Silentiensis**, Silentio -, Silenzigio March. s. Zielenzig.
- Silesius** s. Schlesien.
- Silkerode** (Prov. Sachsen, Kr. Worbis), Silckeroda Cherus., - Schwartzburgen.
Hagenower (Hagenberg, -oerus).
- Simmerensis** s. Sömmerda.
- Sira** s. Syhra.
- Siraw** s. Syra.
- Sitena** March. s. Siethen.
- Sitschensis**, - Misn. s. Sietzsch.
- Sitta** Misn. s. Sitten.
- Sittavia** s. Zittau.
- Sitten** (Sachsen, AH. Döbeln), Sitta Misn., Sitten. Leisnien., Sittena Misn., Sittenen. Misn., Sittinen.
Kötteritz von, Weldige (-ig) (de).
- Sittendorf** (Prov. Sachsen, Kr. Sangerhausen), Sittersdorf.
Günther.
- Sittichenbach** (Prov. Sachsen, Kr. Querfurt), Sittichenbach. Thuring. Römmell.
- Sittinensis** s. Sitten.
- Sitzensis** Misn. s. Sietzsch.
- Sivershusanus** Franc. s. Sievershausen nat. Bav.
- Skara** (Schweden, Län Skaraborg), Scaren. Suec.
Grudelius.
- Skassa** (Sachsen, AH. Grossenhain), Scaßen.
Erdman.
- Skässchen** (Sachsen, AH. Grossenhain), Skesgen. Misn.
Büttner.
- Skeidicensis** s. Schkeuditz.
- Skeitbariensis** Misn. s. Schkeitbar.
- Skesgensis** Misn. s. Skässchen.
- Skeudicensis**, Skeudiz. Misn. s. Schkenditz.
- Skeutbar** s. Schkeitbar.
- Skeydizensis** s. Schkenditz.
- Skölonia** Osterland. s. Schkölen.
- Sladebachio** Martisburg. s. Schladebach.
- Slaga** Pomer. s. Schlage, Alt-Slagentin s. Schlagenthin.
- Slaicio**, -Varisc., Slaiza -, Slaizen. Varisc. s. Schleiz.
- Slava** Pomer. s. Schlawe.
- Slavensis** Siles. s. Schlawa.
- Slavia** Pomeran. s. Schlawe, -Varisc., verschr. für Plavia, s. Plauen.
- Sleisingensis** Franc. s. Schleusingen.
- Sleizensis** Varisc. s. Schleiz.
- Slemensis** s. Schlema.
- Slesvicensis**-, Slesvico -, Sleswicen. -, Sleswigen., -wizen. s. Schleswig.
- Slettau** Misn., Slettavia s. Schlettau.
- Sleusinga** Franc., Sleusingen. s. Schleusingen.
- Sleuzensis** -, Sleza Varisc. s. Schleiz.
- Sluccenaviensis** Bohem. s. Schluckenau.
- Småland** (Schweden, Ldsch., umfassend die Läne Kronoberg, Kalmar u. Önköping), Smolandia Suec. Saxo.
Lidenius.
- Smalcaldensis**, - Franc., Smalcaldia Franc., -Haß., Smalcalden. -, Smalkalta Franc. s. Schmalkalden.
- Smellensis**, Smelna Misn. s. Schmölln.
- Smidebergensis** Siles. s. Schmiedeberg. nat. Polon.
- Smigla** Polon. s. Schmiegel.
- Smolandia** Suec. s. Småland.
- Smolensis**, Smölen., - Misn., Smollen., - Misn., Smöllen., Smölna Misn. s. Schmölln.
- Smona** Thuring. s. Schmon.
- Snebergensis**, Sneeborgen. s. Schneeberg.
- Södermanland** (Schweden, Län), Sudermannia Suec.
Rothhoff, Thorinus.
- Soest** (Westfalen, Kr.-St.), Susaten., -Westpahl., -Westphal., Susato-, Susatus Westphal.
Andrae, Bergen (-ge) von, Buser (-fer), Diemer, Eringhoff, Fabricius, Grote, Heidfeld, Heinichius (-echius), Henning, Hermann, Hüsemannus, Jacobi, Kattenbusch, Klepping (-gk) (de), Krüseman, Kubach von, Marquard (-dt, -dus), Michels de, Möller, Schwarzzius, Tholl a, Westarp.
- Sohland**, Nieder- (Sachsen, AH. Löbau) o. Sohland a. d. Spree (das., AH. Bautzen), Sohlandt;
Klip von.
- Soidensis** Lusat. s. Schweidnitz.
- Soissensis** s. Sosa.
- Soissons** (Frankreich, Dep. Aisne), Suebionen. Gall.
Elledurt.
- Soldau** (Ostpreussen, Kr. Neidenburg), Soldavio Boruss., Suldo.
Ionisius, Swietlizki.
- Soldin** (Brandenburg, Kr.-St.), Soldino March., - Neomarch.
Arnd, Benzer, Düsterhaupt, Hempel, Hindersinn, Hoffmann, Marci, Rischko, Roth, Schmidt.
- Soldtwedelensis**-, Soldqueldia March. s. Salzwedel.
- Solingen** (Rheinprovinz, Kr.-St.), Solinga Montan.
Berg.
- Solithurnensis** s. Solothurn.
- Söllnitz** (S.-Weimar, VB. Weimar), Salnitio -, Selniz. Misn.
Dietrich, Springsfeld.

- Sollstedt** (Prov. Sachsen, Kr. Grafsch. Hohenstein o. Kr. Mühlhausen), Selstad. Misn. Ackermann.
- Solnensis**, - Hung. s. Zsolna.
- Solothurn** (Schweiz, Kt.-Hptst.), Solithurn. Fischbach.
- Solquella March.**, Soltquela Palaeo March., Soltquellen., - March., - Palaeo March. s. Salzwedel.
- Soltzwedellensis March.** s. Salzwedel.
- Sommerach** (Unterfranken, BA. Gerolzhofen), Sommeracha -, Sumracen. Franc. Pfennig.
- Sümmerda** (Prov. Sachsen, Kr. Weissensee), Großsimmeren., Mega Simmeren., - Sommerda Thuring., Simmeren. Becker, Göttel, Heinrich, Stetfeldt.
- Sommerfeld** (Brandenburg, Kr. Krossen), Sommerfelda Lusat., Sommerfelden., - Lusat., - Siles. Ayn, Bolzius, Hancke, Iänisch, Iockisch, Müller (Möller, Moellerus), Pudor, Röthel, Simonis, Sohr, Weißler.
- Sommerhausen** (Unterfranken, BA. Ochsenfurt), Sommerhusan., - Franc. Schleyer.
- Somsdorf** (Sachsen, AH. Dresden-Neust.). Bormann.
- Sonderburg** (Schleswig-Holstein, Kr.-St.), Sandersburg Holsat., Sonderburgen., Sonderburgo -, Sunderberga Holsat., Sunderburgen., Sunderburgo Holsat. Bingius, Boldich, Brand, Brandes, Brendel, Burg, Christiani, Cruconius, Helm, Iebsen, Laurenti, Lundius, Severini, Steinlose (Stenlos, -ß), Thur.
- Sondershausen** (Schwarzburg-Sondershausen, Hptst.), Sondershusa -, Sondershusan., Sondershusen. Thuring., Sundershusan., - Thuring. Anisfeld, Bachrott, Brömer, Burchard, Emel, Emmelmann, Fischer, Freund, Gottbier, Heyne, Höpfner, Hoppe, Koserus, Lancke, Mahn, Martini, Offiger, Reser, Riemann, Sauerhausen, Scharff.
- Sondershausen.** Schmidt, Schneider, Schröter, Schuler, Schultes, Schultze, Stockhausen, Strein, Tham, Thron, Thun, Wenzing, Ziegler, Zimmermann, Zugkardt.
- Sonderslebiensis**, Sonderslebio Dessavien., Sondersloebio Anhaltin. s. Sandersleben.
- Sondheim** (Unterfranken, BA. Melrichstadt o. Hessen-Nassau, Kr. Homberg o. S.-Weimar, VB. Dermbach) o. Sondheim, Kalten- (Unterfranken, BA. Kitzingen) o. Sundheim, Kalten- (S.-Weimar, VB. Dermbach), Suntheim. Franc. Ziegler.
- Sonneberg** (S.-Meiningen, Kr.-St.), Sonneberg., - Franc. Heidenreich, Heublein.
- Sonneborn** (S.-Koburg-Gotha, LA. Waltershausen), Sonneborn Thuring., Sonnenborn. Heidenreich, Kramerus.
- Sonnefeld** (S.-Koburg-Gotha, LA. Koburg), Sanfeld. Zeiß.
- Sonnenbornensis** s. Sonneborn.
- Sonnenburg** (Brandenburg, Kr. Oststernberg), Sonnenburgen., Sonnenburgo March., - Neomarch. Blume, Bobelentz (-nz), Geißler, Gestrich, Halle, Pohle, Schmid, Schulze, Sommer, Thile.
- Sonnenstein** (Schloss, Sachsen, AH. Pirna), Sonnenstein. Misn. Haubold.
- Sonnenwalde** (Brandenburg, Kr. Luckau), Sonnenwalden., - Lusat., Sonnewalda Lusat., Sonnewalden., - Lusat., Sonnewalden. Lusat. Glockengießer, Heffer, Hentsche (-tschius), Nathusius, Pape, Solms a com., Steinert, Straube.
- Sönnochenensis** nat. Misn. s. Schöneck.
- Soolonia Oster-Sax.** nat. Sax. Schortmann.
- Soproniensis** s. Oedenburg.
- Sora Lusat.** s. Sorau.
- Sora Neuendorf.** Lusat. s. Neuendorf (Brandenburg).
- Sora Siles.** s. Sorau.
- Sorau** (Brandenburg, Kr.-St.), Sorau; Sora Lusat., - Siles., Sorau -, Soravia -, Soravien. Lusat.
- Sorau.** Baum, Bergner, Conrad, Conradi, Cunradi, Deckartus, Demel, Dörffel, Eschilsohn, Faustel, Fechner, Fleck, Frentzel, Fridlandt, Gebhardus, Glaserus, Grettichius, Großmann, Hahn, Händtschke, Hartranfft, Heinsius, Hoffman, Jacobi, Ientschius, Kunigius, Ledelius, Lehman, Michael, Muccius, Oderus, Pfeiffer, Pitsch, Pössner, Promnitz von, Quentius, Richter, Rochau, Rößner (-sner), Rothe, Schober, Schultze, Schwartz (-z), Seffer, Stoy, Teuberus, Trott (-t), Usaeus, Wilferman s. Wülfferman, Winckler, Wülfferman (Wilfer-).
- Sorbicensis Lusat.** Seubt.
- Sorbicensis**, - Misn., Sorbiga -, Sorbigen. Misn. s. Zörbig.
- Sörmitz** (Sachsen, AH. Döbeln), Semizen. Lontzer.
- Sörnnewitz** (Sachsen, AH. Meissen o. AH. Oschatz), Soernnewizen., Sornovicen. Leo.
- Sornitz** (Sachsen, AH. Meissen) o. Sörnzig (Sachsen, AH. Rochlitz), Sornizen., - Sorzing. Misn. Meschke.
- Sornovicensis** s. Sörnnewitz.
- Sornzig** s. Sornitz.
- Sorzingensis** Misn. s. Sörnitz.
- Sosa** (Sachsen, AH. Schwarzenberg), Soissen., Sosa Misn., Sosen., Soso Misn. Gläser, Heuschkel, Hoffmannus, Unger.
- Spandau** (Brandenburg, Kr. Osthavelland), Spandau., - Sax., Spandav. -, Spandaw -, Spando -, Spandoa -, Spandovia -, Spandovien. -, Spandow March. Bellinus, Bindpfort, Dilschmann, Döbler, Eckardt, Fromme, Golfert (-dt), Hartstock, Hindenberger (-berg), Kienscherff, Koch, Lehmann, Löppin, Natheide, Neinmeister, Schlüter, Schnee, Schuter, Steinheuser, Striepe, Weber, Wegner, Wilcke, Wolffius.
- Spangenberg** (Hessen-Nassau, Kr. Melsungen), Spangenberg. Haß., Spangoberg. Hass. Gravius, Nendwig.

- Sparneck** (Oberfranken, BA. Münchberg), Sparneccen., - Franc., Sparn-ecka Varisc.
Avenarius, Beyer, Habermann, Ruck-Täschel.
- Sperensis** Misn. s. Spora.
- Speyer** (Pfalz, BA.-St.), Spiren. Rosenthal.
- Spielberg** (Prov. Sachsen, Kr. Naumburg o. Kr. Querfurt), Spielberga -, Spielbergen. -, Spilbergen. Thuring., Spilburg. Falckenhayn, Richter.
- Spier**, Nieder- u. Ober- (Schwarzburg-Sondershausen, LA. Sondershausen), Spira Thuring., Spiren. Brandes, Grundlerus, Haslocher, Horwein, Marquart, Nothnagel, Plato, Plönnies, Ulrici.
- Spilbergensis** Thuring., Spilburgen. s. Spielberg.
- Spirensis** nat. Bav. s. Speyer, -Thuring. s. Spier, Nieder- u. Ober-.
- Spora** (Prov. Sachsen, Kr. Zeitz), Speren. Misn., Spora Cizen., -Zicen., Spoera Misn., Sporavia -, Sporavien. -, Sporen. -, Spoeren. -, Spören. Misn., Spuravien. Balduinus, Dimpel, Geinitz, Haterman, Sparschuch.
- Spremburg** (Brandenburg, Kr.-St.), Spremburga Lusat., Spremborgen., -Lusat., -Siles., Sprenerga Lusat., -Siles., Sprengerbergen. Lusat., Sprennenberga. Bürger, Cunitz, Dropcovius, Droschell (-elius), Grund, Hübner, Hüffner, Ianus, Iunge, Kretschmar, Krüger, Lange, Lehmann, Lubbin, Länitz, Merteck, Metichius, Möller (Mo-), Rudelius, Schröter, Schultze, Seidel (-elius), Steinell, Strenge, Sturmias, Teutzschman, Wedel, Wunsch, Zeibigk (-igius, Ziebig).
- Sprengerbergensis** Lusat., Sprennenberga s. Spremburg.
- Springe** (Hannover, Kr.-St.), Hallersberga Sax., Hallerspringen., -Sax. Bartels, Logus.
- Sprockhövel** (Westfalen, Kr. Schwelm), Sprockhovelia Marcan. Mahler.
- Spröttau** (S.-Weimar, VB. Weimar), Sprotta Erfurten. Lincke.
- Sprotta** (Prov. Sachsen, Kr. Delitzsch), Sprotta Misn., Sprottan. Sieber, Uhle.
- Sprotta Erfurten.** s. Spröttau, -Misn. s. Sprotta, -Siles. s. Sprottau.
- Sprottanus** nat. Misn. s. Sprotta, -nat. Pol. s. Sprottau.
- Sprottau** (Schlesien, Kr.-St.), Sprotta -, Sprotta Siles., Sprottan., Sprottau Siles. Beccerus, Bitner s. Bütner, Bruxius, Bütner (Bi-), Closius s. Kloß, Grempler, Hertel (-elius, -ell), Hoffmann (-mannus), Hornick, Kloß (Clo-, Klosius), Meltzer (Melzerus, Möltzer), Ottlandt s. Utlandt, Pirscherus, Preibisius, Rethel (Reht-), Rämpler, Scheffer, Specht, Unwürde, Utlandt (Ott-), Vechnerus.
- Spuraviensis** s. Spora.
- Stade** (Hannover, Rbz.-Hptst.), Brema Staden., Stada Bremen., Staden., -Sax., Stadien. Sax., Stadio Bremen. Adami, Adler, Am Ende, Barthels, Bihusen, Böckling, Bostel (-ll) von, Bräcke, Dede, Erhorn, Götzkius, Held, Hintze (-tzius, -ze, -zius), Kemna, Könicke (-gke), Krause, Kule, Lipstörp, Ludeman, Luders, Majonerus, Martens, Meyer, Plate, Plato, Poppe, Schröder (-erus), Schultze, Thiele, Treckelius (Trecacelius).
- Stadthagen** (Schaumburg-Lippe, LA.-St.), Haga-Schamburg, -Schaumburg. Didelius, Walther.
- Staiensis** nat. Misn. Schultze.
- Stambacensis** Franc. s. Steinbach nat. Bav., -Varisc. s. Steinbach (Sachsen).
- Stangengrün** (Sachsen, AH. Zwickau), Stangenrein. Varisc., Stangerinen. Misn., Stangrün. Petzold, Steinbock (-bach), Zeuner (Zei-).
- Stantaliensis** March. s. Stendal.
- Staracovio** March. s. Storkow.
- Stargard** (Pommern, Kr. Saatzig o. Mecklenburg-Strelitz), Stargard., -dt. Magdeburg, Schliepe.
- Stargard** (Pommern, Kr. Saatzig), Stargard. -, Stargart. Pom. Block, Bollhagen, Brand, Braun, Colell, Crüger (vgl. Krüger), Cunitius, Engelke (-keln), Gado, Glosemayer, Haakius, Hillibrand, König, Krüger (vgl. Crüger), Löper, Meyer, Müller, Palenius, Redtel, Regastus, Richardi, Roloff, Roluff, Schmidt, Schöning, Seiffert, Stockmann, Sydo, Ursinus, Vivenestus, Wegner, Wilde, Zietmann, Zittelmann (Zitel-).
- Stargard** (Mecklenburg-Strelitz), Stargard. -, Stargardo Mecklenburg. Nahmenmacher (Nahmmacher).
- Stargartensis** Pom. s. Stargard (Pommern).
- Starsiedel** (Prov. Sachsen, Kr. Merseburg), Starsidelen. Misn., Starsiedelen., -Misn., Storsidel. Misn. Gerber (Gebeler), Metzcher, Winckler.
- Stassfurt** (Prov. Sachsen, Kr. Kalbe), Stasford. Magdeburg., -Sax., Stasfurd., Stasfurt. Magdeburg., -Sax. Döring, Forwergk, Hackeborn von, Jacob, Kühn, Legat, Müller, Nappius, Schladen (Schaden) von nob., Schmidt, Weber, Zincke (Zinen) a (von, de).
- Stätlungensis** Franc. s. Stedtlingen.
- Stauch**, Nieder- u. Ober- (Sachsen, AH. Meissen), Staucha -, Stauchen. Misn. Drabitus, Pfeßer (Pflaster), Spieß.
- Steben** (Oberfranken, BA. Naila), Stebana -, Stebena Misn. Solger.
- Stechau** (Prov. Sachsen, Kr. Schweinitz), Stechavio Misn. Francke.
- Steckby** (Anhalt, Kr. Zerbst), Steckbya Anhalt. Kesler.
- Stedensis** s. Stedten nat. Misn., -Mansfeld. s. Stedten nat. Sax.
- Stedesdorf** (Hannover, Kr. Wittmund), Stedersdorf. Fris. Ammen.
- Stedten** nat. Misn. (S.-Koburg-Gotha, LA. Gotha o. S.-Weimar, VB. Weimar o. S.-Meiningen, Kr. Saalfeld), Steden., Stettan. Arnold, Gottschalck (Gotsch-).

- Stedten nat. Sax.** (Prov. Sachsen, Mansfelder Seekr.), Steden -, Stetena Mansfeld.
Lysius, Richter.
- Stedtlingen** (S.-Meiningen, Kr. Meiningen), Stätlungen. Franc. Anthor.
- Steiermark** (Herzogth., Oesterr. Kronland), Stirus.
Liebenthal hob.
- Steffenshusa Henneberg.** s. Stepfershhausen.
- Stegholm** (Schweden), Stockholm. Königsmarek com.
- Steigerthal** (Hannover, Kr. Ilfeld), Steyerthalen. Luneburg.
Wagner.
- Stein nat. Misn.** (Sachsen, AH. Zwickau), Steina Varisc., Steinen., Stinen.
Zimmermann.
- Stein nat. Bav.** (Mittelfranken, BA. Nürnberg o. Oberfranken, BA. Berneck), Steino Franc.
Kühnlein.
- Stein nat. Pol.** (Schlesien, Kr. Nimpsch o. Kr. Oels o. Kr. Rybnik) o. Steinau (s. das.), Steina -, Steinen. Siles.
Eltzner, Gosky, Henzschel, Lanckner (Langk-), Rudolphi, Schröer.
- Steinau** (Schlesien, Kr.-St. o. Kr. Waldenburg o. Kr. Neustadt o. Oesterreich. Schlesien, BH. Freistadt, vgl. Stein nat. Pol.), Steinovien., Steinau Siles., Steinvien., Steinovien. -, Steinvia Siles., Steinovien., -Siles., Stinovien. Siles., Stinowen.
Cleselius, Copisius, Eltzner, Gosky, Haberkorn, Henzschel, Hoffman, Iänisius (Iae-), Lanckner, Pützner (-znerus), Pschumbsky, Rudolphi, Schröer, Seidelius, Steinborn, Titius, Vogt, Weißig (-ssig).
- Steina Siles.** s. Stein nat. Pol., -Varisc. s. Stein nat. Misn.
- Steinbach nat. Misn.** (Sachsen, AH. Grossenhain o. AH. Meissen o. AH. Borna o. AH. Annaberg o. AH. Schwarzenberg).
Gottschall, Hagen, Zehmen von.
- Steinbach** (Sachsen, AH. Schwarzenberg o. Oberfranken, BA. Teusch-
- Steinbach.**
nitz), Stambacen. Varisc., Steinbacen., Steinbachen. Varisc.
Gottschall (-schalck), Sahle.
- Steinbach nat. Misn.** (Prov. Sachsen, Kr. Eckartsberga), Steinbach. Thuring.
Lieb, Hellwig, Herwig.
- Steinbach nat. Bav.** (S.-Meiningen, Kr. Meiningen o. Prov. Sachsen, Kr. Schleusingen), Stambacen. Franc., Steinbachen., -Hannover. [irrhüml. für Henneberg].
Lauterbach, Malsch (Walsch), Mayerus, Römhild, Walsch s. Malsch.
- Steinbach, Ober-** (Sachsen, AH. Rochlitz), Steinbachen. Pönicen.
Wagner.
- Steinbachensis Hannover.** s. Steinbach nat. Bav., -Pönicen. s. Steinbach, Ober-, Thuring. s. Steinbach (Prov. Sachsen), -Varisc. s. Steinbach (Sachsen).
- Steinbeck** (Schleswig-Holstein, Kr. Stormarn), Steinbecen. Holsat.
Petri.
- Steinbleiß** s. Steinpleiss.
- Steinborn** (Sachsen, AH. Kamenz).
Goldstein (Goldt-) eq.
- Steinburg** (Prov. Sachsen, Kr. Eckartsberga).
Selmnitz von.
- Steindorffensis** s. Steinsdorf.
- Steinensis** s. Stein nat. Misn., -Siles. s. Stein nat. Pol.
- Steinfels** (Oberpfalz, BA. Weiden), Steinfelß;
Schlaher a Ninckau.
- Steinfeldensis** Varisc. s. Steinsdorf.
- Steinheid** (S.-Meiningen, Kr. Sonneberg), Steinheid. Franc.
König.
- Steinigtwolmsdorf** (Sachsen, AH. Schirgiswalde), Steinicht Wolmsdorf. Misn., Steinichtwolmsdorf., Steinwolmsdorf., Wolmsdorf. Misn., Wolmsdorf. (-ff.)
Balthasari, Matthesius, Musculus, Nitschmann, Schultze.
- Steino Franc.** s. Stein nat. Bav.
- Steinovensis** -, Steinvia Siles., Steinovien., -Siles. s. Steinau.
- Steinpleiss** (Sachsen, AH. Zwickau), Steinbleiß; Steinpleissa-, Steinpleißa Misn.
- Steinpleiss.**
Freisleben (Freies-, Freißleben, Freyes-, Freysleben), Wolfersdorf von.
- Steinsdorf** (Sachsen, AH. Plauen), Steindorffen., Steinforden., Steinsdorffio Varisc.
Stempel, Vollimhauß (Vollenhaus).
- Steinwolmsdorf** s. Steinigtwolmsdorf.
- Stekbya Anhaltin.** s. Steckby.
- Stekkendorf nat. Misn.**
Lostmann.
- Stendal** (Prov. Sachsen, Kr.-St.), Stäntalien. March., Stendalia Palaeo March., Stendalien., -March., -Neo March., -Palaeo-March., Stentalien. Palaeo March., Stendalien. March.
Berends, Bülow, Colerus, Cüntze, lius, Ermlerus, Goldbek, Gollovius, Grabovius, Heische, Hermes, Heupfeld, Hirschfeld, Hund, Kauliz, Lindike, Lüdecke, Lüdke, Lüßovius, Müller, Noeslerus, Otto, Praetorius, Prigniz, Schartovius, Schilling, Scholtz, Schultz, Schultze, Weidemann.
- Stenensis nat. Bav.**
Hildebrand.
- Stentaliensis Palaeo March.** s. Stendal.
- Stentschiz** s. Stöntzsch.
- Stenwicensis Holsat.**
Beselin.
- Stepfershausen** (S.-Meiningen, Kr. Meiningen), Steffenshusa -, Stephershusa Henneberg.
Berth, Römp.
- Sternberg nat. Sax.** (Brandenburg, Kr. Oststernberg), Sternberga March.
Goltzius.
- Sternberg nat. Sax.** (Mecklenburg-Schwerin), Sternberga Mecklenburg., -Megapolitan.
Berkow, Fanterus, Horn.
- Sternberg nat. Pol.** (Mähren, BH.-St.), Sternberg. Morav.
Bohemus, Güttner.
- Sternberga March.** s. Sternberg (Brandenburg).
- Stetena Mansfeld.** s. Stedten nat. Sax.
- Stetensis** s. Stetten.
- Stetericensis** -, Steterizen. Misn. s. Stötteritz.

- Stetinensis**, -Pom., Stetino Pom. s. Stettin.
- Stetta Franc.** s. Stetten.
- Stettanus** s. Stedten.
- Stetten** (Oberfranken, BA. Lichtenfels o. Mittelfranken, BA. Gunzenhausen o. Unterfranken, BA. Karlstadt), Steten., Stetta -, Stetten. Franc.
- Grume, Gundelmann, Nicolai, Zitterich.
- Stettin** (Pommern, Rgb.-Hptst.), Palaeo Stetinen., Sedinen., Sedino Pom., Stetinen., -Pom., Stetino-, Stettinen. Pom.
- Altmann, Amelung, Bagehmin, Beckmann, Bleccius, Bobaart a, Boblin, Braunschweig, Calbius, Col-ler, Cradelius, Cramerus, Croll, Decenius, Engelbrecht, Fabritius, Falzbourg a, Fleischauer (-chner), Fuchß, Gabriel, Gericke, Götsche, Götze, Grönenbergk, Große, Held, Hempel, Hentschel, Hildebrandt, Iädike, Ihaun, John, Kautz, Kiener, Köhler, Köppen, Krahmer, Ladebach, Langerman, Liebe, Loeff, Lunaeburg, Maeuius, Manfraß, Manthey, Meyer, Mundinus, Neukna, Neumann, Nindertheimius, Person, Planertus, Praetorius, Rahmaeus, Rogastus, Reibhand, Reichel, Rosenfeldt, Roth, Schadelock, Schambach, Scherenberg, Schmid, Schnell, Schreiber, Schröder (-erus), Schultz, Schwallenberg, Schwellengräber, Scultetus, Sellentin, Sibrand, Stolle, Stubaeus, Trebbin, Weisse, Winnemer, Wolder, Wolff (-ffius), Wurms.
- Stenden** (Prov. Sachsen, Mansfelder Seekr.), Stenda Mansfeld., Stenden., -Sax.
- Faschius, Gottwaldt, Stöpel.
- Steyerthalensis** Luneburg. s. Steigerthal.
- Sthendaliensis** March. s. Stendal.
- Stholhammensis** Oldenburg. s. Stollhamm.
- Stichhausen** (Hannover, Kr. Leer), Stichhusen. Fris.
- Brunnius.
- Stiege** (Braunschweig, Kr. Blankenburg), Stiegen.
- Reinmann.
- Stiglizen**. Burg. Sax.
- Zimmermann.
- Stinensis** s. Stein nat. Misn.
- Stinoviensis** Siles., Stinowen. s. Steinau.
- Stirius** s. Steiermark.
- Stocholmensis** Suec. s. Stockholm.
- Stockheim** (Ostpreussen, Kr. Friedland), Stockheimio Boruss.
- Sutorius.
- Stockholm** (Schweden, Hptst.), Holma-, Holmen-, Holmia-, Holmien-, Stocholmen. Suec., Stockholmen., - Suec., Stockolmen. -, Stokholmio Suec., Sueco Holmen.
- Agraeus, Bloch, Broa (-on) de la, Bunge, Cronström, Ehrenreuter, Franck (-nc), Frisicke, Funck, Gerdes, Godinus, Hansen, Hartmannus, Hartwigius (Hartt-), Heinel, Helwig, Hiep, Hildebrand, Husum von, Hylten, Kestel, Lampe (-pa), Lange, Lengenfeld von, Leonhardi, Leyel, Lohe, Meißner, Molin, Naclerus, Riben, Söderholm, Spieker, Stamm, Strumfeldt, Törn (-ne), Westmann, Winblat (Wynblatt), Wolff (-ffius), Wullen von, Wynblatt s. Winblat, Zederholm.
- Stockholm** s. auch Stegholm.
- Stockolmensis** s. Stockholm.
- Stokholmio** Suec. s. Stockholm.
- Stolberg** (Prov. Sachsen, Kr. Sangerhausen, vgl. d. folg.) o. Stollberg (Sachsen, AH. Chemnitz), Stolberga Misn., Stolbergen., Stollbergen., - Misn., Stolpergen.
- Alberti, Beuttner (Beutn-), Blüher, Bohle, Böttcher, Böttcher, Dietz, Fahnenbruch, Götze (Goetze, -tzius), Höcker (Hoe-), Höckner (Hoecknerus), Kettner (-erus), Kloß, Kretschmar, Lange, Leopoldus, Meischner, Morus, Müller, Neumann, Niedner (Nit-), Ortman, Ranberius, Rutfuchs (Reit-), Richter, Scheibner, Schellenberger, Schmidt (-idius), Schmiedt, Schwartz, Seldner, Sintenis, Starck, Steinmetz, Strentzel, Triller, Wehler, Weichel s. Weigel, Weichmann, Weigel (-chel), Weimer, Wendisch, Zahn, Zeißler, Zickler.
- Stolberg** (Prov. Sachsen, Kr. Sangerhausen, vgl. d. vorhergeh.), Stolberga Cherusc., Stolbergen., -Cherusc., -Sax., -Thuring., Stollbergen., -Thuring.
- Stolberg.**
- Stolberg de com.
- Boxberg, Buchtenkirch, Ferber, Grülingius, Grutzeman, Hempel, Höckner, Hoffmann, Krieg, Müller, Neumann, Ochsenkopff, Scheibe, Schmiedt, Schulrabe, Seidel (Sey-), Sintenis (-tonius), Steinmetz (-ez), Strentzel (Strehnel), Vitzthumb ab, Apolla (Apolda), Waldtmanus, Wehler (-erus), Wichmann.
- Stolberga** Cherusc. s. Stolberg (Prov. Sachsen), - Misn. s. Stolberg (Prov. Sachsen) o. Stollberg (Sachsen).
- Stolbergensis** Cherusc. s. Stolberg (Prov. Sachsen), - Misn. s. Stolberg (Prov. Sachsen) o. Stollberg (Sachsen), -Sax., -Thuring. s. Stolberg (Prov. Sachsen), -Varisc. s. Stollberg.
- Stollberg** (Sachsen, AH. Chemnitz, vgl. das Stolberg), Stolberg. Varisc.
- Paufler.
- Stollbergensis** Misn. s. Stolberg (Prov. Sachsen) o. Stollberg (Sachsen), s. Stolberg, -Thuring. s. Stolberg (Prov. Sachsen).
- Stollhamm** (Oldenburg, A. Butjadingen), Stholhammen. Oldenburg.
- Veltmann.
- Stolp** (Pommern, Kr.-St.), Stolpa-, Stolpen Pomeran.
- Bleibel, Braunschweig, Cramerus, Cremerus, Cüterus, Drenckhan, Flesche, Hillger, Huhnus, Iansen, Labude, Leper, Lübbecke, Moritz, Müller, Prälaeus (Proe-), Reisingerus, Teßen, Wienandus, Willebrand, Wolderus, Zopius.
- Stolpa** Misn. s. Stolpen, -Pomer. s. Stolp.
- Stölpchen** (Sachsen, AH. Grossenhain), Stölpgen;
- Wagen lib. baro in Wagensperg.
- Stolpen** (Sachsen, AH. Pirna), Stolben; Stolpa, - Misn., Stolpena Misn., Stolpen., - Misn., Stulpian. Misn.
- Andreae, Becker, Berger, Bütnner, Dulce, Freyberg (-bergius), Gerschmer (Gersner, Geßner), Grafe, Hantzsche, Hartmann (Hardtman), Klungius, Kotta, Lichtenberger, Moebarth (-dt), Moses, Schäffer, Schultze, Senff, Sperling,

Stolpen.

- Stabr (Stu-), Taute (-tte), Ufer, Wabst.
 Stolpensis Misn. s. Stolpen, -Pomer. s. Stolp.
 Stolpergensis s. Stolberg.
 Stölpgen s. Stölpchen.
 Stoltelund (Schleswig-Holstein, Kr. Tondern), Stoltlundien. Cimber. Crusius.
 Stoltzenburgk s. Stoltzenberg.
 Stolzenau (Hannover, Kr.-St.), Stolzenov. Westphal. Wilmes.
 Stolzenberg (Schlesien, Kr. Lauban), Stoltzenburgk; Tschirnhauss (-hauß) a nob.
 Stöntzsch (Sachsen, AH. Borna), Stentschiz; Mordeisen a.
 Stopp Siles. s. Stroppen.
 Storcka -, Storckavien. March. s. Storkow.
 Storckoviensis Misn. s. Storkau, -nat. Sax., Storckovio -, Storcovia -, Storcovien. March. s. Storkow.
 Storkau (Prov. Sachsen, Kr. Weissenfels), Storckov. Misn., Sturckovien. Hayn.
 Storkow (Brandenburg, Kr. Beeskow-Storkow), Staracovio -, Storcka -, Storckavien. March., Storckovien., Storckovio -, Storcovia -, Storcovien. -, Storkavia -, Storkovia -, Storkovien. -, Storocavien. -, Storocovien. March. Colberg, Cramer, Gollen, Koch, Lehmann, Lutzæus, Lutschky, Richter, Rottellerus, Schmehr, Schulz, Urbani.
 Störnthal (Sachsen, AH. Leipzig), Sturmthal. Fischer, Plätzer.
 Storocaviensis -, Storocovien. s. Storkow.
 Storsidelensis Misn. s. Starsiedel.
 Stössen (Prov. Sachsen, Kr. Weissenfels), Stösa Thuring., Stösen., -Thuring., Stößen. Reche, Ritter, Saccus.
 Stötteritz (Sachsen, AH. Leipzig), Stetericen., -Misn., Steterizen. -, Stottericen. Misn. Crucius, Kerzer.
 Stralsund (Pommern, Rgb.-Hptst.), Straalsunden. Pom., Stralesunden.,

Stralsund.

- Stralsunda Pom., Stralsunden., -Pom., Sundio Pom. Antonius, Arends, Arttmer, Bahr, Baudewein, Brummenthal, Bullius, Busch, Dannefeld, Detharding, Dezius, Ehlers, Flindt, Hagemeister, Iarmer, Iaster, Illier, Krüger, Offerman, Olandus, Scharto, Schnabelius, Schwartz, Schwartzen von, Stappenbeck, Volckmarus, Westphal (-fal).
 Strasberga Varisc. s. Strassberg (Sachsen).
 Strasbergensis Thuring. s. Strassberg (Prov. Sachsen), -Varisc. s. Strassberg (Sachsen).
 Strasburg (Brandenburg, Kr. Prenzlau), Strasburg. Uck. March. Wachnitzius.
 Strasburg (Westpreussen, Kr.-St.), Strasburg. Boruss. Transfeld (-dt).
 Strasburgensis Boruss. s. Strassberg (Westpreussen), -Thuring. s. Strassberg (Prov. Sachsen), -Uck. March. s. Strasburg (Brandenburg), -Varisc. s. Strassberg (Sachsen).
 Strassberg (Prov. Sachsen, Kr. Sangerhausen), Strasberg. -, Strasburg. Thuring., Strausberga Cherusc. Braun, Ortelius, Reiske.
 Strassberg (Sachsen, AH. Plauen), Strasberga -, Strasbergen. -, Strasburgen. Varisc. Merkel, Reibold (-dt) [von], Roth (-the, -thius), Schwager.
 Strassburg (Elsass, Hptst.), Argentinien., Argenteraten., -Franc. Artopoeus, Autel d', Barthius, Beer, Bleicher, Bebel (-elius, Böbell), Böcklerus (Boechl-), Brackenhofferus, Brantz, Donnabach (Dorn-), Ehrlen, Faust (-stius), Fimpel, Franck, Fraewiesen, Frey, Goll, Groß, Guntzer, Hammerer, Heupelius, Hoffman, Horbius, Hornickel, Hugwartus, Huth, Knöderer, Knop, Kost, Larizius, Lerse, Mappius, La March, Meyer, Nagel, Pfeffinger, Pfeil, Rehm, Reichard, Riese, Röderer, Ronderer, Rösch, Ruland, Ruopp, Saltzmann (Salz-), Scheibler (Schübler), Schmidius, Schmidt, Schmied, Schübler s.

Strassburg.

- Scheibler, Stoeferus, Strohl, Thourer, Ulrici, Wencker, Wild, Wolff, Zentgraf.
 Strausberg (Brandenburg, Kr. Oberbarnim), Strausberga March., -Mesomarch., Strausburg. March., Struthiomontan. Mesomarch. Cnollius, Crüger (Crugerus), Eustachius, Iacobi, Pascha, Wegener.
 Strausberga Cherusc. s. Strassberg (Prov. Sachsen), -March., -Meso March. s. Strausberg.
 Strausburgensis March. s. Strausberg.
 Straussfurt (Prov. Sachsen, Kr. Weissensee), Strausfurth; Strausfurten., -Thuring., Strausfurtho Thuring. Braun, Eichhorn, Klingstein (Klinge-, Klingen-), Selmnitz von, Sommer, Strig.
 Strebersdorf (Niederösterreich, BH. Korneuburg). Kabiß (-s).
 Streckenwalde (Sachsen, AH. Marienberg), Schreckenwalden., Streckewalda Misn., Streckewalden. Brückner, Fiedler (Fi-), Heimann.
 Strehla (Sachsen, AH. Oschatz), Strehla, Strehle; Strehla Misn., Strehlen., Strela Misn., Strelen., -Misn. Burchardus, Burekard, Erdmannus, Francke, Gebhardt, Hanauer, Hennig, Höpner (Höpfner), Knaut (-th), Lehmann, Mösche (Me-), Müller, Pflugk (-g) (eq.), Planerus, Römer, Rößler, Schindler, Schöne, Töpel, Tzaschler s. Zschler, Wehner, Weide (Wey-), Weiner, Weyde s. Weide, Zschler (Tzasch-).
 Strehlen (Brandenburg), Kr. Westprignitz), Strehlen. March. Schmiedt.
 Strehlen (Schlesien, Kr.-St.), Strela -, Strehlen. -, Strehla -, Strelen. Siles. Bähr, Becke, Burchardus, Christmannus, Döblinus, Eckmann, Emmerich, Grupp (Gropp, Gruppius), Helmigius, Iacob, Iäntzsch, Kröschel (-tschel), Landeck, Liebentantz (Liebedanz), Pittichius, Reinhard, Reimann, Ridelius, Saxe,

Strehlen.

- Streibigius, Tralles, Uhlmann (Ul-), Werner, Zimmermann, Zöllgner.
Strehlensis March. s. Strehlen (Brandenburg), - nat. Misn. s. Strehla, - Siles. s. Strehlen (Schlesien).
Streimensis s. Streumen.
Streitberg (Oberfranken, BA. Ebermannstadt, Streitberga Franc. Höltzel.
Streitfurt nat. Bav. Wenert.
Strela Misn. s. Strehla, - Siles. s. Strehlen.
Strelen Misn. s. Strehla, - Siles. s. Strehlen.
Strelitz, Alt- und Neu- (Mecklenburg-Strelitz), Streliz. Mecklenburg. Dermann.
Stremmen (Brandenburg, Kr. Beeskow-Storkow), Stremen. Lusat. Weistelius.
Streoviensis March. s. Stresow.
Stresenhusa Franc. s. Stressenhausen.
Stresow (Brandenburg, Kr. Osthavelland), Streovien. March. Schmeer.
Stressenhausen (S.-Meiningen, Kr. Hildburghausen), Stresenhusa Franc. Weigler.
Streufdorf (S.-Meiningen, Kr. Hildburghausen), Streuzendorff. Franc. Zieglerus.
Streumen (Sachsen, AH. Grossenhain), Streimen. Benisch, Wilcke.
Streuzendorffensis Franc. s. Streufdorf.
Striegau (Schlesien, Kr.-St.), Striga Siles., Strigen., -Siles. Kestner, Titius, Uberg.
Striesen (Sachsen, jetzt zu Dresden geh.) o. Striessen (Sachsen, AH. Grossenhain), Strisa, Strisen., - Misn.
Striga Siles., Strigen., - Siles. s. Striegau.
Strisa, Strisen., - Misn. s. Striesen.
Stroppen (Schlesien, Kr. Trebnitz), Stoppa Siles., Stroppa, - Siles., Stroppen., Stupa-, Stuppa Siles. Antherus, Galuschke, Hirsch, Iaesckhe (Iä-), Opitius, Pfeiffer,

Stroppen.

- Stosch (Stochius, Stoschius), Stös-sius.
Stroppensis nat. Misn. s. Struppen, - Siles. s. Stroppen.
Strunzensis Misnensis. Ernst.
Struppen (Sachsen, AH. Pirna), Stroppen. Großkopf.
Struthiomontanus Mesomarch. s. Strausberg.
Stuhm (Westpreussen, Kr.-St.), Stum. Polon. Bauer.
Stulpiensis Misn. s. Stolpen.
Stulricio Misnensis. Schoß.
Stumensis Polon. s. Stuhm.
Stünzhain (S.-Altenburg, LA. Altenburg), Stünzhaina Misn. Winckler.
Stupa Siles. s. Stroppen.
Stupach, - Austr. s. Stuppach.
Stuppa Siles. s. Stroppen.
Stuppach (Niederösterreich, BH. Neunkirchen), Stupach, - Austr. Wurmbrand de com.
Sturckoviensis s. Storkau.
Sturmthal s. Störnthal.
Stürza (Sachsen, AH. Pirna), Sturzen. Misn. Peltz (-lz).
Stuttgart (Württemberg, Hptst.), Studgart. Wirteberg., Stutgard., -Württemberg. Daecker (Dä-), Gmelinus, Hiller, Hoffmann, Schmiedt, Steinhöfer, Welsch.
Stynizensis Havelberg. March. Nigrinus.
Säbershusa Lüneburg. s. Sievershausen.
Subinstorfio-Islebio Sax. Ritter.
Sudenburg (Stadttheil von Magdeburg, Prov. Sachsen, Prov.-Hptst.), Sudovio-Magdeburg. Pilarik.
Südensee (Schleswig-Holstein, Ldkr. Flensburg), Sudersea Holsat. Clasen.
Süderau (Schleswig-Holstein, Kr. Steinburg), Suderovia Holsat. Eggers.

Süderhastedt (Schleswig-Holstein, Kr. Süderdithmarschen), Suderhast Dithmars.

- Sommer.
Sudermannia Suec. s. Södermanland.
Suderovia Holsat. s. Süderau.
Sudersea Holsat. s. Südensee.
Sudnicensis Siles. s. Schweidnitz.
Sudovio Magdeburg. s. Sudenburg.
Sudwalde (Hannover, Kr. Sulingen), Sudwalden. Hoian.
Sueco Holmensis s. Stockholm.
Suecus s. Schweden.
Suebionensis Gall. s. Soissons.
Suevo Hallensis s. Hall, Schwäbisch-.
Suevus s. Schwaben.
Suhl (Prov. Sachsen, Kr. Schleusingen), Henneberg. Sulan., Suhla, - Henneberg., Suhl., Sula Franc., - Henneberg., Sulan. Abesser, Albrecht, Anschütz (-üz), Faschius, Günther, Heidenblut, Hofmann, Horneffer, Kirchner, Klett, Lotzius, Mylius, Nöschelius, Reyher, Schlimbach, Sulzberger, Wagner, Walther, Wiener, Winter, Ziehn (Zihn).
Suldoviensis s. Soldau.
Sulingen (Hannover, Kr.-St.), Sulinga Lunenburg. Philippi.
Sulovio Ungar. s. Szulin.
Sultzbacensis s. Sulzbach (S.-Weimar).
Sultzensis s. Sulza.
Sulz (Mittelfranken, BA. Rotenburg a. T.), Sulza Franc. Thomae.
Sulza nat. Misn. (S.-Altenburg, LA. Roda) o. Sulza, Stadt- (S.-Weimar, VB. Apolda), Sultzen., Sulza Thuring., Sulzen., - Thuring. Christner, Dietzsen, Gräfe (Gräfius, Grefe), Macherauch, Otto, Reintopff, Schade, Vogel.
Sulza Franc. s. Sulz, -Thuring. s. Sulza.
Sulzbach nat. Misn. (S.-Weimar, VB. Apolda), Sultzbacen. Thuring. Scheidemantell.
Sulzbach nat. Bav. (Oberpfalz, BA.-St. o. Unterfranken, BA. Königshofen o. BA. Obernburg), Sulzbacen., -bachen.

Sulzbach nat. Bav.

- Canzler, Fischer, Küffner, Schötz, Sutorius.
- Sulzbürg (Oberpfalz, BA. Neumarkt), Oberrn Sulzburg; Salisburgen. Palatin.
- Hildebrand, Wolffstein de comes.
- Sülze (Mecklenburg-Schwerin o. Hannover, Ldkr. Celle), Sulzen. Sax. Wapenheitsch.
- Sülze (Hannover, Ldkr. Celle, vgl. d. vorhergeh.), Sülza Lüneburgen. Crusius.
- Sulzensis Sax. s. Sülze, -Thuring. s. Sulza.
- Sumracensis s. Sommerach.
- Sunderberga Holsat, Sunderburgen., Sunderburgo Holsat. s. Sonderburg.
- Sundershusanus, -Thuring. s. Sondershausen.
- Sünderup (Schlesw.-Holstein, Ldkr. Flensburg), Sundrupen. Cimber. Lüders.
- Sundhausen (Prov. Sachsen, Kr. Langensalza o. Kr. Sangerhausen o. S.-Koburg-Gotha, LA. Gotha), Sundhusa-, Sundhusan. Thuring. Meusel (Mei-), Nebling, Sahn.
- Sundheim s. Sondheim.
- Sundhusa-, Sundhusan. Thuring. s. Sundhausen.
- Sundio Pomer. s. Stralsund.
- Sundrupensis Cimber s. Sünderup.
- Suntheimensis Franc. s. Sondheim.
- Superior Heldrungen s. Oberheldrungen.
- Susatensis Westpahl., -Westphal., Susato-, Susatus Westphal. s. Soest.
- Sußkaß nat. Pol. Vietinghoff (Viting-) von.
- Suthberga March. Heilbrunner.
- Svabacensis, Svabaco Franc. s. Schwabach.
- Svanebecka Halberstad. s. Schwanebeck.
- Svartå** (Schweden, Län Oerebro) o. Svartra (Schweden, Län Halland) o. Swartsjö (Schweden, Län Stockholm), Schwarster Suec. Davere (-vare) de.
- Svebusiensis s. Schwiebus.
- Sveinizensis, -Siles. s. Schweinitz nat. Pol.
- Sveinsburgensis Misn. s. Schweinsburg.
- Sveriensis, Sverinen., -Megapolitan., -Sax., Sverino Mecklenburg., -Megapolitan. s. Schwerin (Mecklenburg).
- Sverinensis, -Pol. s. Schwerin nat. Pol.
- Sverta Marcano Westphal. s. Schwerte.
- Svertzenbachensis s. Schwarzenbach (Oberpfalz).
- Sveta March., Sveten Meso March. s. Schwedt.
- Svevophordo Franc. s. Schweinfurt.
- Svibusiensis, Svibusium-, Svidbusio Siles. s. Schwiebus.
- Svidnicensis Misn. s. Schweinitz, -Siles. s. Schweidnitz.
- Svidnicia-, Svidnicio-, Svidnitio Siles., Svidnicio s. Schweidnitz.
- Svinfurta-, Svinfarthen., -Franc., -Thuring., Svinfurthen., Svinfurto Franc. s. Schweinfurt.
- Svinitzensis s. Schweidnitz.
- Svinizensis Siles. s. Schweinitz nat. Pol.
- Svitnicensis s. Schweidnitz.
- Swartsjö s. Svartå.
- Swarzago Franc. s. Schwarzach.
- Swarzbergensis s. Schwarzenberg.
- Swarzenbach ad Salam Baruth. s. Schwarzenbach.
- Sweidnizensis s. Schweidnitz.
- Swelma March. s. Schwelm.
- Swerstadensis Thuring. s. Schwerstedt.
- Swertensis Lusat. s. Schwerta.
- Swibusiensis s. Schwiebus.

- Swidnicensis**, -Siles., Swidnizen. Siles. s. Schweidnitz.
- Swinfurtensis, Swinfurthen. Franc. s. Schweinfurt.
- Swinizensis Sax. s. Schweinitz nat. Sax.
- Swisky nat. Pol. Romanow de.
- Syhra (Sachsen, AH. Borna), Siera, Sira, Syra Misn., Syre; Einsiedel (-ll) von, Petri.
- Sylda (Prov. Sachsen, Mansfelder Gebirgskr.), Silden. Misn., Sylda Mansfeld. Cunradus, Fischer.
- Sypsendorfensis, -Misn. s. Zipsendorf.
- Syra Misn. s. Syhra, -Varisc. s. Syrau.
- Syrau (Sachsen, AH. Plauen), Siraw, Syra Varisc. Alberti, Appenfelder, Anger, Müller, Watzdorf (-ff) von.
- Syre s. Syhra.
- Szakolcza (Ungarn, Kom. Neutra), Zacolcen., Zakolza Hung. Baczmedi, Dubravius.
- Szeben (Ungarn, Kom.-Hptst.), Ciminien. Ungar. Regius.
- Szelecz (Ungarn, Kom. Trentschin), Seleccen., Sceleccen. Hung. Molzam, Sculteti.
- Szenaverös (Ungarn, Kom. Kisküllö), Szenaverosen. Transsylvan. Bell.
- Szenicz (Ungarn, Kom. Neutra), Senizio Hung. Stunizius.
- Szerdahely (Ungarn, Kom. Szeben), Mercurio Transylvan. Femger.
- Szinensis Ungar. s. Abauj-Szina.
- Szulin (Ungarn, Kom. Zips) o. Szulocz (das., Kom. Neutra) o. Szulyo (das., Kom. Trentschin), Sulovio Ungar. Blasius.

T vgl. D.

- Tackau** (Prov. Sachsen, Kr. Weissenfels), Tackaw;
Ponickau (-aw) von.
- Tambach** (S.-Koburg-Gotha, LA. Ohrdruf), Tambacen., Tambachia Thuring.
Bader, Freytag (-gk), Hünefeld (-dt).
- Tamhaynensis** Misn., Tammenhayn, -haynen., -heyne. Misn. s. Thammenhayn.
- Tangermünde** (Prov. Sachsen, Kr. Stendal), Tangermunden., Tangermünda March., -Palaeomarch., Tangraemünda March., Teneramund.
Ballerstädte, Blum, Dietrich, Gansauge (I-), Gratz, Hammer, Heinemann, Hille, Hunold, Jansauge s. Gansauge, Kehrstädt, Ludecke, Mering, Nosius, Rithner, Rühle, Thon (-ne), Weidau, Wilhelmi, Zahn, Zander, Zarnack, Zierenberg.
- Tanhusensis** Misn. s. Tannenhaus.
- Tann** (Hessen-Nassau, Kr. Gersfeld), Tanna-Franc.
Koch.
- Tanna** (Reuss j. L., LA. Schleiz), Danna-Varisc., Tanna -, Tannav. -, Tannen. Varisc.
Andreae, Lange, Neuber (-per, -sser).
- Tanneberg** (Sachsen, AH. Rochlitz), Tanneberg. Misn.
Illmann.
- Tannenhaus** (Sachsen, AH. Zwickau), Tanhusen. Misn.
Biederman.
- Tannensis** Varisc. s. Tanna.
- Tänstadiensis** Thyring. s. Tennstedt.
- Tarantensis** Misn. s. Tharandt.
- Tarnomontanus** Siles.
Philippi.
- Tastungen** (Prov. Sachsen, Kr. Worbis), Dastungen. Hercin., Taschtungen.
Suchland (-dt).
- Tatzschwizensis** Lusat.
Müller.
- Taubenheim** (Sachsen, AH. Meissen), Taubenheimen. Misn.
Fröhner, Lauer (Lauw), Starcke.
- Taubenheim, Neu-** (Sachsen, AH. Rochlitz).
Taubenheim a.
- Tauberbischofsheim** (Baden, Kr. Mosbach), Bischofsheim. Moguntin., Episcopio Tuberan.
Liebler (Liblerus).
- Taubizensis** Lusat. s. Daubitz.
- Taucha** (Sachsen, AH. Leipzig), Taucha-Misn., Tauchen., Thauchamisin.
Arnold, Breuer (-oyer), Deuring (-lein, -lin), Friderici (Fried-), Köhlenschmidt, Lehne, Medel, Reinheckel, Rüdiger, Schmidt (-ied), Sommerecker (-ercker), Stempel.
- Taura** (Sachsen, AH. Rochlitz o. Prov. Sachsen, Kr. Torgau), Taura Misn.
Haselhuhn (-hun).
- Tautenburg** (S.-Weimar, VB. Apolda), Tautenburgo Misn.
Krafft.
- Tautendorf** (S.-Altenburg, LA. Roda), Tautendorf. Thuring.
Müller.
- Tautenhain** (Sachsen, AH. Borna o. S.-Altenburg, LA. Roda), Dauten., Dautenhanen., Tautenhayn.
Buchner, Weirauch (Weyerrauch, Weyhrauch, Weyrauch).
- Tautewalde** (Sachsen, AH. Schirgiswalde), Dauterwalda Misn., Teutevalda Misn.
Benisch.
- Tautlebiensis** Thuring. s. Tottleben.
- Technitz** (Sachsen, AH. Döbeln), Techicen., Techniz. Misn.
Herbst, Ilgen.
- Techwitz** (Prov. Sachsen, Kr. Zeitz), Tegwicen. Varisc.
Carl.
- Tegwicensis** Varisc. s. Techwitz.
- Teichoimio** Magdeburg. s. Tucheim.
- Teicherensis-**, Teichra Misn. s. Teuchern.
- Teichwitz** (S.-Weimar, VB. Neustadt), Teichvitio-Thuring.
Kauffmann.
- Teichwolframsdorf** (S.-Weimar, VB. Neustadt), Teuchwalstorff.
Fleccius.
- Tellingstedt** (Schleswig-Holstein, Kr. Norderdithmarschen), Tellingstad. Dithmars.
Dencker.
- Teltow** (Brandenburg, Kr.-St.), Teltov. -, Teltovio March.
Ienichen, Telzcovius.
- Temera** Holsat s. Tondern.
- Tempelberg** (Brandenburg, Kr. Lebus), Tempelburg. Polon.
Crisenius.
- Tempelburg** (Pommern, Kr. Neustettin), Tempelburg. Neo-March.
Gaulcken.
- Templin** (Brandenburg, Kr.-St.), Templin. March.
Closius, Dietrich (Theodericus).
- Tempelburgensis** Polon. s. Tempelberg.
- Teneramunda** Westphal. s. Dortmund.
- Teneramundensis** s. Tangermünde.
- Tennstedt** (Prov. Sachsen, Kr. Langensalza), Dänstad. Misn., Dansteden., Dennesteden., Dennstad., -Thuring. Denstad. -, Densted., Tänsstad. Thyring., Tenstad., -Thuring., Thenstad. Thuring.
Bachoffen (Bachovius, Backoffen), Bertuch (-chius), Beyer, Bischoff, Bleuel, Bombach, Breithaupt, Dauschius, Engo, Gregorius, Herlitz (Herrlicius, -lizius), Hertzog (-gk), Hirschfeld, Hubert, Hublandt, Huffelandt (-nd), Iohnius (Ionius), Krumphard (-dt), Martinus, Mentzemann (Menzeman, -mann), Meurer, Müller, Otterer, Petri, Pfaffe, Postleb, Rost, Rudolphi, Rümpler, Saul (-li, -lus), Schelwitz (-iz), Schmidt (-iedt), Seebach, Sippel (-elius), Spangenberg (Spanginbergk), Stortz s. Sturtz, Straube, Sturtz (Stortz, Sturz, -ze), Thaleman, Thiele, Thilo, Tilemann, Wagner, Weidler, Weidner, Weisse (Weise), Wiegelepp s. Wigeleb, Wigand, Wigeleb (Wiegelepp).

- Tepliska** (Ungarn, Kom. Zips), Leutschau-Tepliz. Ungar., Leutschovia-Teplie. Ungar. Sebastiani.
- Teplitz** (Böhmen, BH.-St.), Töplizen. Naumann.
- Terwizensis** Misn. Springfeld.
- Teschen** (Oesterr.-Schlesien, BH.-Hptst.), Teschena. -, Teschin. -, Teschinen. Siles, Teschinien., Teschinio. -, Teschino. -, Theschinen. Siles. Ballon, Conrad, Dominicus, Hewmann (Her-), Ißkra, Müller, Novatius, Salentarius, Sturtz, Werner.
- Teschnitz** (Böhmen, BH. Saaz), Teschnicen. Rizirsch.
- Tettau nat. Misn.** (Sachsen, AH. Glauchau), Dettavien, Tettav. Misn. Mager.
- Tettau nat. Pol.** (Schlesien, Kr. Hoyerswerda), Tettav. Lusat. Maul.
- Teuchemio-Magdeburgensis** s. Tuchein.
- Teuchern** (Prov. Sachsen, Kr. Weissenfels), Teicheren., -Misn., Teichra Misn., Teucheren., -Misn., Teuchren., -Misn. Blumenauer (-hauer), Crusius, Fürst, Hensichen, Krehl, Oberla, Schiefflerdecker, Volandt (Vohlandt).
- Teuchwalstorffensis** s. Teichwolfstramsdorf.
- Teuma** Varisc. s. Theuma.
- Teuditz** (Prov. Sachsen, Kr. Merseburg), Deiditz; Teudicen. Misn., Teuticen., -Misn. Barthel, Burckersrode (Burchers-, Burgkersrhoda) de, Kötteriz.
- Teupitz** (Brandenburg, Kr. Teltow), Teupicen. -, Teupizen. March. Fuhrmann, Michaëlis.
- Teutewalda** Misn. s. Tautewalde.
- Teuticensis**, -Misn. s. Teuditz.
- Teutzsch Breylau** s. Deutsch Breile.
- Thal** (S.-Koburg-Gotha, LA. Waltershausen) o. Dahlen (vgl. das.), Thalen., -Misn. Cademann, Heintze, Pusch, Stützing (Stüz-).
- Thale** (Prov. Sachsen, Kr. Aschersleben), Thalen. Sax. Kratzenstein.
- Thalebiensis** Thuring. s. Thalleben.
- Thalewizensis** Misn. s. Thallwitz.
- Thalheim** (Sachsen, AH. Oschatz o. AH. Chemnitz), Thalheim. Misn. Krensig, Seihm.
- Thalleben** (Schwarzb.-Rudolstadt, LA. Frankenhausen), Thalebien. Thuring. Helbig.
- Thallen** s. Dahlen.
- Thallwitz** (Sachsen, AH. Grimma), Thalewiz. Misn., Thalwitz., -wiz. Hammer, Scheibe.
- Thalwinkel** (Prov. Sachsen, Kr. Querfurt), Thalwienckel Thuring. Nicaeus.
- Thalwitzensis**, -wizen. s. Thallwitz.
- Thamensis** Sax. s. Dahme.
- Thammenhain** (Sachsen, AH. Grimma), Tammenhayn; Tamhayn. Misn., Tammenhayn., -heyn. Misn. Appunius, Coler, Freywald (-dt) von, Zschiesche (Tschischius, Zschische).
- Thamsbrück** (Prov. Sachsen, Kr. Langensalza), Aggeripontan. -, Thomaepontan. -, Thomasbrug. Thuring., Thompontan. Thuring. Blaß, Frobenius, Schuchard, Weber.
- Tharandt** (Sachsen, AH. Dresden-Altstadt), Tarant., -Misn., Tharant., -Misn. Mosig, Schneider, Schönert, Simon.
- Thaucha** Misn. s. Taucha.
- Theimensis** Varisc. s. Theuma.
- Themar** (S.-Meiningen, Kr. Hildburghausen), Franco-Themar, Themar. Franc., -Henneberg., Themaren., -Franc., Themera-Franc. Dilherr, Heyder, Keßler (-sler), Kranz (-tz), Kührlein, May (Majus, Mey), Latermann, Mey s. May, Musmacher, Rawte, Sauerbrey, Schmidt (-iedt), Winter.
- Thenstadensis** Thuring. s. Tennstedt.
- Theschentz nat. Misn.** Fleischer.
- Theschinensis** Siles. s. Teschen.
- Theuma** (Sachsen, AH. Plauen), Teuma. -, Theimen. Varisc., Theumen. Müller (Mollerus, Müllerus), Stoll. Thieffnorthensis s. Tiefenort.
- Thiemig, Klein-** (Sachsen, AH. Grossenhain), Tinnizen. beym großen Hain. Kupfer.
- Thierbach** (Sachsen, mehrere O. dies. Namens u. Prov. Sachsen, Kr. Weissenfels), Thierbacon. Klausbruch al. Cramer.
- Thiersheim** (Oberfranken, BA. Wunsiedel), Thirsanen, Thirsheim. Varisc., Tierschemien. Franc., Tirschheimen. Artzberger, Hosauer, Keßler (-sler), Seifardt, Seyfried.
- Thierstein** (Oberfranken, BA. Wunsiedel), Thiersteinio Varisc. Kestler.
- Thirsanensis**, Thirsheim. Varisc. s. Thiersheim.
- Thomaepontanus** -, Thomasbrug. s. Thamsbrück.
- Thomaswaldau** (Schlesien, Kr. Bunzlau), Thomaswald; Hock (-ch) ab.
- Thompontanus** Thuring. s. Thamsbrück.
- Thonensis** Misn. s. Dohna.
- Thonhausen** (S.-Altenburg, LA. Altenburg), Thonhusen. Misn. Müller.
- Thoeninga Holsat** s. Tönning.
- Thonna** Thuring. s. Tonna.
- Thonningensis** Holsat. s. Tönning.
- Thorn** (Westpreussen, Kr.-St.), Thoron. Boruss., Thorun., -Boruß., -Pruß., -Pruten., Toronien. Boruß., Torun. Baumgarten, Behm, Blivernitz (Blieverniz), Blümich, Böhm, Brusewiz, Büttner, Eccard, Ecken, Eswagen, Fäschke, Forek, Gerhardi, Göring, Heldt, Iäschke (Ieschke), Iohn (-nius), Kiefling (Kislingius), Köhler, Laßich, Leidiger, Lütke, Marquardus, Meißner, Merckner, Oloff, Paliurus, Ponepe, Prachnau, Preussen, Redewitz, Rontschkau, Rösner, Sanfftleben (Senfft-), Schade, Schelgwig (Schelquigius), Schellenberger, Schelquigius s. Schelgwig, Schulzius, Seidler, Senfft-

Thorn.

leben s. Sanfftleben, Stierius, Stroband (-dt), Taubenheim, Tiesler (-erus), Thamnitius, Vogt, Walcker, Wedemayer (-meier, -meyer), Wegner, Weiße (Weisius, Weiß, Weisius), Wendt, Zernau s. Zernow, Zerneck, Zernow (-au), Zimmermann, Zöller.

Thornaviensis s. Turnau.

Thornbergensis s. Dornburg.

Thoroniensis Boruss., Thorun., -Boruß., -Pruß., -Pruten. s. Thorn.

Thossfell (Sachsen, AH. Plauen), Toßfell Varisc.; Thos Vallen. Varisc.

Iahn, Schönfels (-ß) a.

Thranitz (S.-Weimar, VB. Neustadt a. d. Orla), Threnicen. Varisc. Thalmann.

Thronicensis Pruss.

Lütcke.

Thsopaviensis s. Zschopau.

Thuccuma Curen. s. Tuckum.

Thuisbrunn (Oberfranken, BA. Forchheim), Thusbrecen. Baruth., Thusbronna Franc.

Groppius (Gropitz).

Thum (Sachsen, AH. Annaberg), Duma -, Thuma -, Thumen. Misn.

Arnold (-dus), Barthel, Claußnitzer, Fleischer, Gläser (Gla-), Greusippus, Günther, Hasper, Heise, Hentzel, Herman, Hoffmann, Krause, Krauß, Kreuzig (-sig), Krumpholtz, Meiner, Rudolph (-phi, -phus), Seidel.

Thüringen (Landschaft zwischen Harz, Saale, Thüringer Wald u. Werra), Thuring.

Aßeburg v. der eq., Beilwitz a eq. s. Beulwitz de eq., Bergmann, Beulwitz (Beilwitz) de (a) eq., Beust von eq., Biesenroth (Pieser- roth) von nob., Bose (Bohse, Bosen) a eq., Brandenstein a eq., Breitenbauch (-bach) a nob., Brühl vom eq., Bülow (-au, -ov) a eq., Bünau (-na) a nob., Dachröden a eq., Dieskau (Dieß-) von eq., Ebra ab eq., Fenster, Fischer, Geusau (Gei-, Geusaw) a eq., Germar (Gör-) a eq., Goldacker eq., Görmar a eq. s. Germar a eq., Gottfort a eq., Grief- heim a, Martini, Hacke eq., Hagen de (von) eq., Häsel (Heseler, -sler) ab nob., Heringen de (von)

Thüringen.

nob., Heseler (Hesler) ab nob. s. Häsel, Häsel, Heubler, Homburg, Hoym ab eq., Iahnus a nob., Kannewurf (Kannen-) a eq., Lampe a Volk- mannshausen (Volck-, Wolck- mannshausen) eq., Langenhagen, Langenthal von eq., Marschall (Marschalch, -ck) eq. (Erbmarschall in Thür.), Meusebach a nob., Naso nob., Niesmitz (Nis-, Nismitz) a nob., Pflugk eq., Pieseroth von s. Biesenroth von, Pöllnitz (Pöln-) a nob., Posern a eq. (nob.), Reckrott von eq., Richter, Ritschleben von eq., Ritter von eq., Rockhausen a eq., Schieferdecker, Schlotheim a eq., Schönfeld (-dt) von eq., Schmalkall, Schröter, Selmenitz (Selmnitz, Sölmnitz) a nob., Spangenberg, Stahr von eq., Sturtz, Taubenheim von eq., Trebra a eq., Vitzthum von Eckstädt (Vietzthumb von Eckstet, Vitzthumb von Eichstett) eq., Volck- stadt (-ätt) von eq. (nob.), Wangen- heim von eq., Weissenbach (Weis- bach) de (von) eq., Werder de eq., Werthern (Werdern, Werther) a (von) eq., Winkel aus dem eq., Witzleben (Wiz-) a eq., Wurmb a nob., Zehmen de eq., Ziegler a nob., Zimmer.

Thüringenhäuser (Schwarzburg- Sondershausen, LA. Sondershausen). Pfeiffer.

Thurm (Sachsen, AH. Glauchau), Thurma Misn., Thurmen., Tormen. Misn.

Werstler (Worstler, -erus).

Thurn (Oberfranken, BA. Forch- heim) o. Thurnau (s. das.), Dorn. Bünau von.

Thurnau (Oberfranken, BA. Bay- reuth), Thurnav. Franc. Göselius.

Thurocio Pannonius s. Turocz.

Thusbrecen. Baruth., Thus- bronna Franc. s. Thuisbrunn.

Thymnicensis s. Grossthiemig.

Tiefenau (Sachsen, AH. Grossen- hain), Diefenau.

Dölau eq.

Tiefengrün (Oberfranken, BA. Hof), Tieffengrün. Varisc. Hoffmann.

Tiefenort (S.-Weimar, VB. Derm- bach), Thieffenorthen., Tiefenorten. Thuring.

Bechmann, Lintz.

Tiefensee (Prov. Sachsen, Kr. De- litzsch), Tieffensee. Kühn.

Tieffengrünensis Varisc. s. Tiefengrün.

Tiefhartmannsdorf (Schlesien, Kr. Schönau), Tieffhartmannsdorf; Zedlitz (-iz) a.

Tierschemiensis Franc. s. Thiers- heim.

Tilleda (Prov. Sachsen, Kr. Sanger- hausen), Tilleda -, Tilleten. Thu- ring.

Olearius, Ziegenhorn.

Tilsit (Ostpreussen, Kr.-St.), Tilsa Boruss., Tuls Boruss., Tulsiten.

Fiellerus, Hartung, Kasteburg, Kreck.

Timbecca Bremen.

Drosemannus.

Tinnizensis beym großen Hain s. Thiemiig.

Tirpersdorf (Sachsen, AH. Plauen), Tirpersdorff;

Raab (Rabe) von.

Tirschheimensis s. Thiersheim.

Tolosanus, Tolosen. Gall. s. Tou- louse.

Tondern (Schlesw.-Holstein, Kr.- St.), Donder. Holsat., Temera -, Tondera Holsat., Tonderen., Tun- dera Holsat., -Schleswic., Tun- deranen., Tunderen.

Arendts, Bähr de, Boethius, Clausen, Eddovius (-avius), Erig (-z), Ewaldus, Fischer, Friese, Hennings, Hoyer, Ieffenius, Iürgens, Kencke- lius, Lundius, Naferus, Petersen, Petraeus, Piscatorius, Schwermann, Tyachsen (-ßen), Wakker.

Tondorffensis Thuring. s. Donn- dorf.

Tonna, Burg- u. Gräfen- (S.- Koburg-Gotha, LA. Gotha), Thonna-, Tonna -, Tonnen. Thuring.

Maßburger, Ramm, Richardus.

Tönning (Schlesw.-Holstein, Kr. Eiderstedt), Thoeninga -, Thon- ning. -, Tonnig., Tönniga Eidero- stad. Holsat., Tönninga Eiderstad., Tönninga Holsat., -Eydoreus Sles- vic., Tönningen. -, Toenningen. Holsat.

Tönning.

Alardus, Becker, Beselin, Braemerus, Burgundien, Busch, Gram, Lobek, Luddens, Naßer, Nicolai, Olai, Peters, Schetzel, Sievertzen, Siverts.
Topalocz (Ungarn, Kom. Eisenburg), Toportzen. Ungar.
 Fischer.
Töpeln (Sachsen, AH. Döbeln).
 Ende ab.
Topfseifersdorf (Sachsen, AH. Rochlitz), Topfseifersdorff in Baronatu Schönburg.
 Otto.
Töplizensis s. Teplitz.
Toportzensis Ungar. s. Topalocz.
Torgau (Prov. Sachsen, Kr.-St.), Torgau. -, Torgav. Misn., Torgen.
 Albinus, Altermann, Am Ende, Bader, Bauckitzsch s. Pauckisch, Bauer, Baumann, Behr (Beer), Belau, Berger, Beutner, Böttcher (-ger), Böttiger, Brockmeyer (Brochmeyer, Brokmayer), Bucheimb, Creutzer, Cultrich, Diener, Döbeler, Döberich, Donner, Döring, Drawitius (Drauw-), Eberth, Ehrlich, Feurig, Fiedler, Finsterwaldt, Fischer, Fritzsche, Fuchs, Gantzland (-dt), Gey, Heermann s. Herrmann, Heller, Henckel, Hermann (Heer-, Herrmann), Heune (Heun, Heyne), Hilbertus, Hillert, Himmel, Hoffkuntz (Höfkuntz), Hoffmann, Hofkuntz s. Hoffkuntz, Hofman, Hüfner, Huldreich, Iahn (Janus), Iauch (-chius), Iunghanß (Janck-), Kempe, Ketterlein, Keulenberger, Keyser, Kibenius s. Käßinger, Kistenmacher (Kiesten-, Küsten-), Klemm, Klügel (Klugelius), Köcher (Pharetratus), Koeppe, Korbiz, Krafft, Krause, Kreß, Kreugemann, Krüger, Kuchler, Käßinger (Käßenius), Küstenmacher s. Kistenmacher, Laitsch, Landman, Lange, Lehmann (Lehmann), Leonhard, List, Loritzsch, Maune, Meßerschmidt, Migen, Müller, Neukrantz, Pauckisch (Bauckitzsch), Pauli, Pencker, Petermann, Pfreundt, Pharetratus s. Köcher, Phemel, Ponitz, Prantze, Reheboldt, Reichel, Reiner (Reuver), Reinländer (-lender), Reuver s. Reiner, Richter, Riegel, Röber, Röhn, Rolle, Rothe,

Torgau.

Sattler, Schade (Schede), Scherlichius, Scherll, Schirmer, Schmied, Schmieder, Schmiedt, Schneider, Schultze (-lze), Schweickhard (-dt), Scultetus, Starcke (-ckius), Stein, Steuernagel, Stier, Tietzmann, Törmer, Trent, Tüntzel, Ulrici, Vater, Weber, Weckel, Wenzel, Wittich, Zacharias, Zeitz, Zenner.
Tormensis Misn. s. Thurm.
Torna Bohem. s. Turnau.
Tornbock-Saxo s. Dornbock.
Tornoviensis s. Turnau.
Toroniensis Boruß., Torun. s. Thorn.
Toßfell Varisc. s. Thossfell.
Tótfalu o. Wünschendorf (Ungarn, Kom. Zips), Totfalva Scepsien. Hung.
 Dalowizenus.
Tottleben (Prov. Sachsen, Kr. Langensalza), Tautleben. -, Tötleben. Thuring.
 Fischer, Röder.
Toulouse (Frankreich, Deq. Haute-Garonne), Tolosan., Tolosen. Gall.
 La Borie de, d'Eireval.
Tracha Lips. s. Trachenau.
Trachenau (Sachsen, AH. Borna), Drachavien. -, Drachenau. -, Drachenav. Misn., Tracha Lips.
 Heumann, Martini, Thilo, Wiedemann von.
Trachenberg (Schlesien, Kr. Mißlitz), Dracomontan. -, Dracorin. -, Trachenberga Siles.
 Baumann, Conschulky, Dietericus, Freytag, Griel, Güssau, Guttermuth, Lindner, Melchovius, Oyersch, Suschke.
Trachenberge (Sachsen, AH. Dresden-Neust.), Drachenberg.
 Wanicke.
Tragnitz (Sachsen, AH. Döbeln), Trachnicen., - Misn.
 Bauer (-awer), Rümpler.
Tragsdorffensis s. Dragsdorf.
Tramm, Hohen- (Prov. Sachsen, Kr. Salzwedel), Tramen. March.
 Künhel.
Transdorf nat. Sax.
 Krüger (Krie-).
Transsylvanus Ungar., Transylvan. s. Siebenbürgen.
Trarbach (Mosel, Kr. Zell), Trarbacen., Trarbacho Mosel.

Trarbach.

Artopaeus (-poeus), Baltes, Knode.
Trautschen, Trautschen. - Misn. s. Trautzschen.
Trautskirchen (Mittelfranken, BA. Neustadt).
 Kuppelich.
Trautzschen (Sachsen, AH. Borna), Trautschen, -tzschen; Trautschen., - Misn.
 Döring (-gk) von (a), Kobisch (-itzsch, -izsch), Schmid.
Treba Misnen. s. Treben.
Trebaccensis, Trebach. Misn. s. Drebach.
Trebbin (Brandenburg, Kr. Teltow), Trebbin. March.
 Francke, Lentz.
Trebedo Pomeran. s. Treptow.
Treben (Sachsen, AH. Grimma o. S.-Altenburg, LA. Altenburg o. Prov. Sachsen, Kr. Merseburg, vgl. d. folg.) o. Trebsen (s. das.), Treba-, Treben-, Trebenen. Misn.
 Benichius, Eberhardt, Förcheim, Griele, Heinicke, Kreidelt, Schleiff, Schneyer (-eier), Stoll.
Treben (Sachsen, AH. Grimma).
 Bünau von.
Trebenensis Misn. s. Treben.
Treberensis Thuring. s. Trebra.
Trebesensis s. Trebsen.
Trebgast (Oberfranken, BA. Kulmbach), Trebgassa -, Trebgasta Franc. Fridericus.
Trebnicensis, - Siles. s. Trebnitz.
Trebnitz (Prov. Brandenburg, Kr. Lebus o. Schlesien, Kr.-St., vgl. das folg.), Trebnicen.
 Fersius, Reichelius.
Trebnitz (Schlesien, Kr.-St., vgl. d. vorhergeh.), Trebnicen Siles., Trebnizen., - Siles.
 Schöffinius (Schoeffinus), Schubarth, Weicherus.
Trebra (Schwarzb.-Sondershausen, LA. Sondershausen), Treberen. Thuring.
 Commerus.
Trebsen (Sachsen, AH. Grimma, vgl. Treben), Trebesen. Misn., Trebsen.
 Stole (-lius).
Treffurt (Prov. Sachsen, Kr. Mülhausen), Haßo-Trefurten., Tref-furd. Haß., Treffurt. Hass., -Sax.,

Treffurt.

- Trefordia Haß., Treforten. Thuring., Trefurt -, Trifortin. Hass.
Bange, Bley, Gerlach, Habermaß, Krug, Mutzius, Rinke.
- Treja Varisc. s. Treuen.
- Tremonia Guestphal., - Westphal. s. Dortmund.
- Trentschin (Ungarn, Kom.-Hptst.), Trenchinien-, Trenchinio-, Trenchzien-, Trenchinio-, Trinchinien. Hungar.
Fabricius, Hadikius, Iakschy, Kermannus, Kubritzky, Lani, Mittuch.
- Treptaviensis -, Treptoa Pomer. s. Treptow.
- Treptoviensis Lusat. s. Drebkau, -Pom. s. Treptow.
- Treptow (Pommern, Kr. Demmin o. Kr. Greifenberg o. Kr. Saatzig), Trebdo-, Treptav-, Treptoa-, Treptovia-, Treptovien. Pom.
Behrnt, Debbert, Dippelt, Hamilton, Kaphahn, Müller, Pagenkopius, Teschius, Wittmann, Zart, Zebmer, Zierto.
- Tretsch s. Dreitzsch.
- Trettenbachensis Misn. Zeichart.
- Trettin (Brandenburg, Kr. Weststernberg), Trettino Francofurto March.
Althoff.
- Treuen (Sachsen, AH. Auerbach), Dregen-, Dreia-, Dreja-, Dreya, Dreyen-, Treja-, Treua Varisc., Treuen-, -Varisc., Treya Varisc.
Badstübner (-stüber, Badstübner), Crusius, Körber, Kraut, Kretschmar, Meyer, Mothes, Röger (Re-), Rudorff.
- Treuenbritzen (Brandenburg, Kr. Zauch-Belzig), Fidobricen. Brandenburg., -March., Fido Briza-, -brizen., -Prizen. March., Vita Briza-March.
Fritzsch (-tzschius), Gerkenius, Hartmann, Krüger, Lobbesius (Schobb-), Schnernack.

Treva s. Treuen.

- Treverenensis s. Trier.
- Treya Varisc. s. Treuen.
- Tribela Lusat., Tribell, Tribella-, Tribla Lusat. s. Triebel.
- Tribsa Varisc. s. Triebes.
- Tribusiensis Siles. s. Triebusch.
- Triebel (Brandenburg, Kr. Sorau), Tribell; Tribela-, Tribella-, Tribla-, Tribla Lusat., Tröblen.
Beßer, Blisingius, Böhm, Promnitz von, Richter, Schüler, Tittel.
- Triebes (Reuss j. L., LA. Gera), Tribsa Varisc.
Kinau.
- Triebela Lusat. s. Triebel.
- Triebusch (Schlesien, Kr. Guhrau), Tribusien. Siles.
Succerus.
- Trier (Rheinprov., Rgb.-Hptst.), Trevericen.
Alschetius.
- Trifortinus Hass. s. Treffurt.
- Trinchiniensis Hungar. s. Trentschin.
- Triptis (S.-Weimar, VB. Neustadt a. d. Orla), Tripten. Misn., Tripticen-, Triptio-, Triptis-, Triptitio-, Triptiz-, Trübtissen. Varisc.
Brischmann, Erhardt, Geitner (Geitt-), Greiner, Hammer, Hättenus, Kolbe, Leopoldi, Limmer, Michael, Ölschlägel, Roßmann (Ros-), Rudelius.
- Tröblensis s. Triebel.
- Trödensis, Tröden. s. Dröda.
- Trogen (Oberfranken, BA. Hof), Feilitzsch (Feiltzsch) a.
- Trognicensis s. Drognitz.
- Troicensis s. Droitzen.
- Troitschendorf (Schlesien, Ldkr. Görlitz), Trozendorf. Lusat.
Hammer, Hermann.
- Tromsdorf (Sachsen, Kr. Eckartsberga), Tromsdorf Thuring.
Erhardt.
- Troppau (Oesterr. Schlesien, BH.-Hptst.), Oppavien. Polon.
Dambrowka a.
- Trozendorffensis Lusat. s. Troitschendorf.

Trübtissensis Varisc. s. Triptis.

- Trügleben (S.-Koburg-Gotha, LA. Gotha), Truglobien. Thuring.
Bruno.
- Tschernensis s. Zschorna.
- Tschesensis s. Zöschen.
- Tschirna -, Tschirnen. Lusat. s. Zschorne.
- Tschopa, Tschopen. s. Zschopau.
- Tzschorlaviensis Misn. s. Zschorlau.
- Tschortensis s. Zschortau.
- Tübingen (Württemberg, OA.-St.), Tübingen
Bauer, Fromman, Hochstetter, Kurrer.
- Tuccuma Curland. s. Tuckum.
- Tuchheim (Prov. Sachsen, Kr. Jerichow II), Teicheimio-, Teuchheimio-Magdeburg-, Tuchheimen.
Lentz (-tzen).
- Tuchlensis Thuring.
Schüler.
- Tuckum (Russland, Gouv. Kurland), Thucuma-Curen., Tuccuma Curland.
Hespius.
- Tulsa Boruss., Tülsiten. s. Tilsit.
- Tundera Holsat., -Schleswicen., Tunderanen., Tunderen. s. Tondern.
- Turnau (Böhmen, BH.-St.), Thornavien., Torna Bohem., Tornovien.
Goldeisen (Golt-), Lehmann, Möller.
- Turocz (Ungarn, Kom.-Hptst.), Thurocio Pannon.
Coryli.
- Tustensis Bohem.
Fabian.
- Tychopolitanus Holsat. s. Glückstadt.
- Tymenicensis Misn. s. Grossthiemig.
- Tzadelensis s. Zadel.
- Tzernicensis s. Zschernitz.
- Tzchesensis Misn. s. Zöschen.
- Tzschocka Misn., Tzschocken. Schönburg. s. Zschockau.
- Tzschopa -, Tzschopau -, Tzschopavien., Tzschopen. Misn. s. Zschopau.
- Tzwonensis s. Zwönitz.

U vgl. V.

- Ubenhusa Thuring.** s. Obhausen.
Überstotensis s. Ilberstedt.
Uebigau nat. Misn. (Sachsen, AH. Dresden-Neustadt), Ibigau.
Ubigau.
 Retzdorf von eq., Wirthgen.
Uebigau nat. Sax. (Prov. Sachsen, Kr. Liebenwerda), Ubigau, -Saxo.
 Gilbertus, Richter.
Uchte (Hannover, Kr. Stolzenau),
 Uchta-Guestphal.
 Klampringk.
Uchtenhagen March.
 Cunow.
Uchtenhagen (Pommern, Kr. Saatzig), Uchtenhagen. Pomer.
 König.
Uechterhausen s. Ichtershausen.
Uchtericensis Misn., Uchteritzen.,
 Uchterizen., Uchtricen. Misn. s.
 Uchteritz.
Uckermark (Brandenburg, Ldsch.
 umfassend die Kreise Prenzlau,
 Templin, Angermünde), Ukaromarch.
 Friedel.
Ueckermünde (Pommern, Kr.-St.),
 Ukermünde-Pomer.
 Pfeffer.
Uffenheim (Mittelfranken, BA.-St.),
 Uffenhaym., Uffenheim., Uffen-
 hemio Franc.
 Löbling, Rehm.
Ufhofen (Prov. Sachsen, Kr. Langen-
 salza), Uffenhofen.
 Goldacker (Goldt-) eq.
Ugrucz (Ungarn, Kom. Kolozs),
 Ugrozen Hung.
 Hadikius.
Uhlsdorf (Sachsen, AH. Rochlitz),
 Ulsdorff.
 Engelmann.
Uhlstädt (S.-Altenburg, LA. Roda),
 Uhlstad., Ulstad., -städ. Thuring.
 Encke, Nürenberger.
Uhyst (Schlesien, Kr. Hoyerswerda
 o. Sachsen, AH. Bautzen), Ujesta
 Lusat.
 Leonhardi.
Uichteritz (Prov. Sachsen, Kr.
 Weissenfels), Uchteritz; Uchte-
 ricen., Uchterizen., Uchtricen.
 Misn.
- Uichteritz.**
 Hummelius, Neumeister, Pöllnitz
 (Pöln-) von, Triller.
Ujesta s. Uhyst.
Ukaromarchicus s. Uckermark.
Ukermünde-Pomer. s. Uecker-
 münde.
Ulenburgensis s. Eilenburg.
Ullersreuth (Reuss j. L., LA.
 Schleiz), Ulrichsreutha-, Ulrichs-
 reit. Varisc.
 Knörnschild, Müller.
Üllnitz (Prov. Sachsen, Kr. Kalbe).
 Ulnitzio Magdeburg.
 Stünigk (Stünn-).
Ulm (Württemberg, OA.-St.), Ulma-
 Suev., Ulmen.
 Baldinger, Bausch (Bauch), Beck,
 Beßerer, Dedelius, Deglen, Deinsel,
 Dietrich, Dietz, Ehinger, Frick
 (-ccius, -ckius), Funck, Hinseler,
 Honoldus, Horstius (Hosst-), Iunius
 (-ni), Krafft, Leiter, Mercklinus,
 Meyer, Mürdel, Nußler, Pfautz
 (Pfautsch, Pfauzius, Pfautzsch),
 Rau, Renzius, Riedlen, Ringmacher
 (-erus), Roth, Roth ab Holtzschwang,
 Schad (de), Schad a Mittelbibrach,
 Schade s. Schad, Schleich, Schu-
 macher, Seiler, Stromeyer, Veiel,
 Witz, Zech.
Ulmenstadensis nat. Bav.
 Chilian.
Ulmerstadt-Thuring. s. Ilm,
 Stadt-.
Ulnitzio Magdeburg. s. Üllnitz.
Ulrichsfelda Lusat.
 Tumerell.
Ulrichsreutha-, Ulrichsreit. Varisc.
 s. Ullersreuth.
Ulsdorffensis s. Uhlsdorf.
Ulstadensis, -städ. Thuring. s.
 Uhlstädt.
Ulyßipena Lusitan. s. Lissabon.
Ulyxea Lunaeburg. s. Uelzen.
Uelzen (Hannover, Kr.-St.), Lüne-
 burg. Ultza, Ulyxea Lunaeburgen.,
 Ulza Lüneburg., Ulzen.
 Cregelius, Haußmann, Iette-
 bruch a, Lübnig, Stechau, Wilhelmi,
 Wizendorff.
- Unfinden** (Unterfranken, BA.
 Königshofen), Unfinda Franc.
 Silchmüller.
Ungarn (Königreich), Hungar.,
 Ungar.
 Aachs, Außerus, Berthotus eq.,
 Bielikius, Blasius, Carolus, Ehren-
 reuther (-reuter) von Hoffreith nob.,
 Führenstein a nob., Gelenius, Giure-
 kowiz eq., Goezelius, Grattenauer,
 Heinzeli nob., Hellenbach ab nob.,
 Klesch, Prisemann eq., Nettig von
 eq., Ripstein, Roth eq., Stereziczius
 (Starrziezius), Stoeringerus.
Unkersdorf (Sachsen, AH. Meissen).
 Pflaumer.
Unna (Westfalen, Kr. Hamm), Unna
 Westphal.
 Gebing, Mentz.
Unsburga Sax. s. Unseburg.
Unschensis Altenburg. s. Un-
 tschen.
Unseburg (Prov. Sachsen, Kr. Wanz-
 leben), Unsburga Sax.
 Flettein.
Untergreisslau (Prov. Sachsen,
 Kr. Weissenfels), Untergreislabien.
 Misn.
 Richter.
Unterleinleiter (Oberfranken, BA.
 Ebermannstadt), Unterleideren.,
 -leideren., -leinleidera - Franc.,
 -leinleuteren. Franc.
 Astmann.
Unterloquitz (Schwarzb.-Rudol-
 stadt, LA. Rudolstadt), Nieder-
 loquitz. Thuring.
 Biedermann.
Unterpfalz (Bayern), Inferior Pala-
 tinatus.
 Mertz eq.
Unterrodach (Oberfranken, BA.
 Rodach), Underrodachen.
 Nesmann.
Untersteinach (Oberfranken, BA.
 Stadtsteinach), Untersteinach.
 Franc.
 Hohlweg (Holl-).
Untschen (S.-Altenburg, LA. Alten-
 burg), Unschen. Altenburg.
 Leibe.
Uplandia Suec. s. Opland.

- Upsala** (Schweden, Länshauptst.), Upsalia-, Upsalien. Suec. Benzelius, Celsius, Rudbeck, Skunk.
- Uranioburgensis** March. s. Oranienburg.
- Urbach** (Schwarzb.-Sondershausen, LA. Sondershausen), Urbach. Thuring. Ortman.
- Ursprung** (Sachsen, AH. Chemnitz), Ursprungen. Misn. Mylius.
- Uslar** (Hannover, Kr.-St.) Sannius.
- Uetersen** (Schleswig-Holstein, Kr. Pinneberg), Utersa-Holsat. Claußer, Langemack, Witte.
- Uthleben** (Prov. Sachsen, Kr. Sangerhausen), Utlebia-, Utlebien. Thuring. Haecius, Örtel.
- Uthmöden** (Braunschweig, Kr. Helmstädt), Uthmöda-Brunschwic. Dickmann.
- Uthynen**. Holsat., Utinen., Utino Holsat. s. Eutin.
- Utlebia**-, Utlebien. Thuring. s. Uthleben.
- Uttenreuth** (Mittelfranken, BA. Erlangen), Uttenreithen. Franc. Wezelius.

V vgl. F.

- Valle Ioachimicus**, - Bohem. s. Ioachimsthal (Böhmen), - nat. Sax. s. Ioachimsthal (Brandenburg).
- Vallensis** Bohem. s. Ioachimsthal (Böhmen).
- Vandalolubanus** Misn., Vandalorum March. s. Windischleuba.
- Varalja** (Ungarn, Kom. Tolna o. Kom. Bereg o. Kom. Hunynad o. Kom. Ung), Waralien. -, Warallien. -, Warallio Hung. Brosius, Czickius, Hanke (Hann-).
- Varel** (Oldenburg, A.-St.), Varela-Fris. orient. Gramberg, Tieffenbroch.
- Variscus** s. Vogtland.
- Vasdorfensis** Henneberg. Wagner (We-).
- Vehlefan** (Brandenburg, Kr. Osthavelland), Wehlfanz. March. Schultze.
- Vehra** (Prov. Sachsen, Kr. Weissen-see). Selmnitz von.
- Veita Martisburgen** s. Vesta.
- Veitsberg** (S.-Weimar, VB. Neustadt), Vitiberger Varisc. Köhler.
- Velbert** (Rheinprov. Kr. Mettmann), Velberta Montan. Steinbach.
- Venedig** (Italien, Prov.-Hpst.), Venetien., Venetus. Gabrieli, Gevers, Hartig von, Papillon, Ritzani.
- Venhaus** (Hannover, Kr. Lingen), Venhusa Fris. orient. Aggena.
- Venusberg** (Sachsen, AH. Marienberg), Venusberga-Misn. Drechßler.
- Verbata** Misnen. s. Werbeta Misn.
- Verden** (ehem. Herzogthum, jetzt zur Provinz Hannover geh.). Marschalck eq.
- Verden** (Hannover, Kr.-St.), Verden., Vertaven. Sax., Werden. Gaschitz, Heinigke, Neumann, Solterus, Uffelman, Weigel (-elius).
- Vermland** (Schweden, Län), Vermlandia-Gothus, Wermeland-, Wermeland-, Wormenland Suec. Bromann, Camenius, Carlberg (-gk), Faxelius, Molythaeus, Piscator, Sterkittel (Stre-).
- Versmold** (Westfalen, Kr. Halle), Vermoldia-Ravensburg. Schaevenius.
- Vertavensis** Sax. s. Verden.
- Vesalia** Clivian., -Clivien. s. Wesel.
- Veslaviensis** Austr. s. Vöslau.
- Vesmannia** Suec. s. Vestmanland.
- Vesta** (Prov. Sachsen, Kr. Merseburg), Veita Merseburgen. Vesta-Misn. Calovius, Crusius.
- Vestenberga** Siles. s. Festenberg.
- Vesterås** (Schweden, Län Vestmanland), Aresian. -, Aroesia Suec. Aroselius, Cederström.
- Vestergötaland** (Schweden, Landschaft), Westgotho Suec., Westigoth., Westro-Goth. Bange, Igelströhm, Lithenius.
- Vestervik** (Schweden, Län Kalmar), Westerwick. Königsmarck com.
- Vestmanland** (Schweden, Län), Vesmannia-, Wesmannia-, Westmannia Suec. Barchius, Christiernin (Christerninus), Columbus, Molinus.
- Vethena** March. Leistius.
- Vetschau** (Brandenburg, Kr. Kalau), Vetschovia Lusat. Durrius.
- Viadro-Francfurtensis** s. Frankfurt a. Main.
- Vienensis**, -Austr. s. Wien.
- Vierrabergensis** nat. Misn. Lundenlaub.
- Vilensis** nat. Misn. Heischel.
- Vinaria** Misn., Vinarien., -Thuring. s. Weimar.
- Vindobonensis** s. Wien.
- Virbicensis** Siles. s. Wirtwitz.
- Virudro** Franc. s. Bayreuth.
- Visena** -, Visenen. Thuring. s. Weissensee.
- Visika** March. s. Wiesigk.
- Vita Briza** March. s. Treuenbitzen.
- Vitiberger** Varisc. s. Veitsberg.
- Viviers** (Frankreich, viele Orte dies. Namens), Vivaria Gall. Lacombe.
- Vlotho** (Westfalen, Kr. Herford), Flota-Westphal. Detering.
- Vogtland** (Landschaft, jetzt zum Königreich Sachsen, zu den beiden Fürstenthümern Reuss u. zu den Königreichen Bayern u. Preussen gehörig), Variscus. Beuckwitz von eq., Beust a eq., Bose (Bohse, Bosse) a nob. (eq.), 85*

Vogtland.

Brandenstein a eq., Bänaw a eq.,
Creutz von eq., Feilitsch von eq.,
Funck, Heckel (-kel), Heyde von
der eq., Koppy von, Kospoth a eq.,
Lohmen (-ma, -me) a eq., Meißbach
von eq. s. Meusebach von eq., Metzsch
von eq., Meusebach (Meißbach)
von eq., Müller, Neidburgk von eq.,
Nizschwitz de eq., Planitz (-niz,
-nniz) von der Edler (a nobilior),
Posern a eq., Raschau de eq., Ra-
tiborsky de Sechzebus eq., Reibold
(-dt, -t) a eq., Reitzenstein (Reizen-)
a eq., Renner von Brand eq., Richter,
Röder eq., Römer eq., Schmirler,
Stein von eq., Timpling von eq. s.
Tümppling von eq., Trützscher
(Tritsch-, Trutsch-, Truzschler),
eq. (nob.), Tümppling (Ti-) von eq.,
Watzdorf (Watz-, Wazdorff) von
(a) eq., Wolfersdorff a eq.
Vogtsfeldensis Saxo, Voigtsfelda
Thuring.
Wichmannshausen (Wichmans-).

Voigtsberg (Sachsen, AH. Oelsnitz),
Voigtsberga-Varisc., Voigtsbergen.
Gentsch, Müllner, Zürnerus.
Voigtsdorf (Sachsen, AH. Freiberg).
Kühn.
Voigtsfelda Thuring. s. Vogts-
feldensis Saxo.
Voigtshain (Sachsen, AH. Grimma),
Voigtshayna-Misn., Voigtshaynen.
Lüncke.
Voigtstedt (Sachsen, Kr. Sanger-
hausen), Voigtstatt; Voigtstaden.
Sax., Voigtsteten.
Degenkolb, Meusebach, Saccus.
Volbacensis Varisc.
Lothar.
Volckersdorfensis Lusat. s.
Volckersdorf.
Völckershusanus Franc. s.
Volckershausen.
Volckmannsdorfensis s. Volk-
mannsdorf.
Volckmanshausensis Franc.,
Volckmanshusan. s. Volckmans-
hausen.

Volckersdorf (Schlesien, Kr. Lau-
ban), Volckersdorf. Lusat.
Schnabel.
Volckershausen (Unterfranken, BA.
Kissingen), Völckershusan. Franc.,
Wulckershusa Buchon.
Münch, Trebert (Tröbert, -burt).
Volckmannsdorf (S.-Weimar, VB.
Neustadt), Volckmannsdorf.
Pohle.
Volckmannshausen (S.-Meiningen,
Kr. Meiningen), Volckmanshausen.,
-husan., Volckmannshausen. Franc.
Lampe, Lampe a Volckmans-
hausen.
Volckmaritz (Prov. Sachsen, Manns-
felder Seckr.), Volkmerizo-Sax.
Brause.
Vorschizensis nat. Misn. s. Bor-
schütz.
Vöslau (Niederösterreich, BH.
Baden), Veslavian. Austr.
Erlwein.
Vratislaviensis s. Breslau.

W.**Waarensis** s. Wahren.

Wachau (Sachsen, AH. Dresden-
Neustadt o. AH. Leipzig), Wachau.,
Wachavia, -vien., -chen. Misn.,
-chov., Wagavien.
Böhme (Bohemus), Helbig,
Klengelius, Nietzsche, Nitzschky.
Wachstedt (Prov. Sachsen, Kr.
Mühlhausen), Wexsted. Sax.
Stießer (Stiß-).
Wagaviensis s. Wachau.
Wagensperg (Krain, BH. Lai-
bach), Wagensberg.
Wagen lib. baro.
Wahlhusanus Thuring. s. Wall-
hausen.
Wahnsdorf (Sachsen, AH. Dres-
den-N.), Wahnsdorf., -ff., Misn.,
Wansdorf. Misn.
Melich, Schultze.
Wahren (Sachsen, AH. Leipzig),
Waaren., Wahren., Waren. Misn.
Limnerus (Lümmer), Wittig
(-ch), Stammer (-rn) von.
Wahrena Megapolitan. s. Waren.
Wahrenbrück (Prov. Sachsen, Kr.
Liebenwerda), Wahrenbruca Sax.,

Wahrenbrück.

Wahrenbrüca -, Wahrenbrücca
Misn., Wahrenbrück.
Ditzscher (Diet-, Ditscher, -erus).
Wahrendorf s. Warendorf.
Waida Varisc. s. Weida.
Walaviensis Franc.
Anschütz.
Walbeck (Prov. Sachsen, Kr. Garde-
legen), Walbecen., -Sax.
Witte (-a).
Walberungensis Franc. s. Wald-
behrungen, Ober-.
Walckenredensis s. Walkenried.
Wald (Sachsen, AH. Zittau), Walda
Lusat.
Heidrichii.
Waldbehrungen, Ober- (Unter-
franken, BA. Mellrichstadt), Wal-
behrungen. Franc.
Handschuh.
Waldburg (Württemberg, OA.
Waldsee), Waldeburga Hoenloie.
Weißmüller.
Waldeck (Deutsches Fürstenthum
o. Stadt das., Ederkr.), Waldecen.,
-decen., -deck. Westphal.

Waldeck.

Schurtzffleisch, Teubelius, Wald-
schmiedt.
Waldeimensis s. Waldheim.
Waldenbach s. Waldenburg.
Waldenburg nat. Misn. (Sachsen,
AH. Glauchau), Waldenbach ver-
schr., Waldenburg., -Misn., Wal-
lenburg., Walpuccen. verschr., Wal-
tenburg. Misn.
Altwein, Bauch, Beicke, Benewiz,
Bogk, Charius, Colditz, Cöler s.
Köhler, Crusius, Fertschius, Fischer,
Gerner (Gö-), Giesmann, Görner s.
Gerner, Götze, Grabner, Grenitz
(Grenz), Gruner, Gumprecht, Hähne,
Hammer, Hartmann (-man), Hilde-
brand, Himmelreich, Hoffmann,
Holtzelius, Käferstein (Ke-), Kahriß,
Keferstein s. Käferstein, Köhler
(Cöler), Krebb, Krellius, Kundtmann,
Landgraf (Landgravius, Landtgrafe,
-ffe), Lechmeyer, Naumann (Näu-,
Neumann), Praße, Retius, Richter,
Sachse (-ße), Schike, Schilling,
Schmidt, Scholtze, Schreyer (-eier),
Schultze (Schultheiß, Schultz),

Waldenburg nat. Misn.

Seiler (Sey-), Stock, Tetzner, Trebsius, Uhlmann (Ullman), Vogel, Wendler, Werner, Zeemann, Zier.

Waldenburg nat. Pol. (Schlesien, Kr.-St.), Waldenburg. Siles.

Uhlmann (Uhl-, Ulmannus).

Waldendorfsensis Misn. s. Wallendorf.

Waldersdorfsensis s. Waltersdorf.

Waldheim (Sachsen, AH. Döbeln), Waldeimen. Misn., Waldheim., -Misn., Waltheim., -Misn.

Bennewitz, Brauer, Emericus, Engelhardt, Hilscher (Hilisch-), Hoffmann (-man), Hunger, Küttnerus, Ludwig (-dewig, -dtewig), Marbach (-bachius), Matthesius (-tthaeusius), Meliß (-is, -iss), Müller, Naumann, Otto, Reichel, Schirmer, Schreyer, Sturm, Sultzberger, Weißbach, Werner, Wildius, Wildtvoegel.

Waldkirchen (Sachsen, AH. Flöha o. AH. Auerbach, vgl. die folg.), Wald-, Waldt-, Waldkirchen.

Knüpfer, Ludwig (Lud-, Ludt-), Simon.

Waldkirchen (Sachsen, AH. Flöha, vgl. d. vorherg.), Waldkirchio-, Waldtkirchen. Misn.

Bertram, Beyer, Polantus.

Waldkirchen (Sachsen, AH. Auerbach), Waldkirchen. Varisc.

Knöpfer.

Waldorfsensis Henneberg. s. Walldorf.

Waldstedt (Prov. Sachsen, Kr. Langensalza), Waldsteten. Thuring. Hebesäcker.

Waldtkirchensis s. Waldkirchen.

Walicensis s. Wehlitz.

Walldorf (S.-Meiningen, Kr. Meiningen), Waldorf. Henneberg.

Amsteinus.

Wallejoachimicus, -Bohem. s. Joachimsthal (Böhmen).

Walkenried (Braunschweig, Kr. Blankenburg), Walckenreden.

Martinus.

Wallenburgensis Misn. s. Waldenburg.

Wallendorf (Prov. Sachsen, Kr. Merseburg o. S.-Meiningen, Kr. Saalfeld), Waldendorf, Wallendorf, -Misn.

Faulmann.

Wallhausen (Prov. Sachsen, Kr. Sangerhausen), Wahlhusan. Thuring., Wallhusen.

Hoseus, Odontius, Rath.

Wallroda (Prov. Sachsen, Kr. Eckartsberga), Walroden.

Wagner.

Walpucensis s. Waldenburg nat. Misn.

Walrodensis s. Wallroda.

Walsrode (Hannover, Kr. Fallingb.-bostel), Walsroda Cellen.

Thies.

Waltenburgensis Misn. s. Waldenburg nat. Misn.

Walternienburg (Prov. Sachsen, Kr. Jerichow I), Walther Neuburg. Heiring.

Waltersdorf nat. Misn. (Sachsen, AH. Dippoldiswalde o. AH. Pirna o. AH. Annaberg o. Reuss ä. L., LA. Greiz o. S.-Altenburg, LA. Altenburg, o. LA. Roda o. S.-Weimar, VB. Neustadt), Waldersdorf, Waltersdorf., -Misn., Waltersdorff.

Böhme, Clem, Iepfel (-elius), Schulze, Wolf (-lf).

Waltersdorf nat. Sax. (Brandenburg, Kr. Teltow), Waltersdorf March.

Albinus.

Waltershausen (S.-Koburg-Gotha, LA.-St.), Gualterhusan., Walterhusa Thuring., Walterhusan., Waltershusa -, Waltershusan. Thuring., Waltershusen., Waltherhusa Thuring.

Fultener, Glaser, Griess, Heller, Hesse, Iuncker, Kreuchauff, Lammerhirt, Languth, Seebach, Thieme.

Waltershofen (Oberpfalz, BA. Burglengenfeld), Waltershofen. Palatin.

Schreyer.

Waltershusa Thuring. s. Waltershausen.

Waltheimensis, -Misn. s. Waldheim.

Walther Neuburg s. Walternienburg.

Walthershusan. Thuring. s. Waltershausen.

Waldtkirchensis s. Waldkirchen.

Wanckersheim Franc.

Eichhorn.

Wandersleben (Prov. Sachsen, Ldkr. Erfurt), Wandels-, Wanders-

Wandersleben.

leben. Thuring., Wandersleben.

Krantz, Neumann.

Wangenheim (S.-Koburg-Gotha, LA. Waltershausen), Wangenheim.

Thuring.

Gnüge.

Wansdorfsensis Misn. s. Wahnsdorf.

Wansleben (Prov. Sachsen, Mansfelder Seekr.), Wansleben., -Mansfeld., -Mansfeld. Sax.

Apelius, Probst, Wega.

Wanslebensensis Magdeburg. s. Wanzleben, -Mansfeld. s. Wansleben.

Wanzleben (Prov. Sachsen, Kr.-St.), Wansleben. Magdeburg.

Heymann.

Waraliensis-, Warallien.-, Warallio Hung. s. Waralja.

Warchau (Prov. Sachsen, Kr. Jerichow II), Warchoa Magdeburg.

Rettich.

Waren (Mecklenburg-Schwerin, AG.-St.), Wahrena Megapolitan., Wara Mecklenburg.

Conradi, Viccius.

Warendorf (Westfalen, Kr.-St.), Warendorf.-, Warendorf. Westphal.

Wilßberger, Zur Mühlen.

Warensis Misn. s. Wahren.

Warna Mecklenburg. s. Waren.

Warnow (Brandenburg, Kr. Westprignitz), Warnovia March.

Schumann.

Warnsdorf (Oldenburg. Fürstenthum Lübeck, A. Schwartau), Warnsdorff.

Eisenberg, Freyholdt.

Warsawiensis, -Polon. s. Warschau.

Warscha Lusat. s. Wurschen.

Warschau (Russland, Gouv.-Hptst.), Warsaw., -Polon., Warschav. Polon.

Kremberg, Kremberger.

Warschowitz (Schlesien, Kr. Pless), Warschowicen. Siles.

Kempri (-pni).

Wartenberg, Gross- (Schlesien, Kr.-St.), Wartebergen., Wartenberg. Siles.

Schlipulius, Schröer, Zegla.

Wartha Misn. s. Werdau.

Warza (S.-Koburg-Gotha, LA. Gotha), Warzen. Thuring.

Heyge.

- Wasinga Franc.** s. Wasungen.
Wasserthalleben (Schwarzburg-Sondershausen, LA. Sondershausen), Waferthaleben., Wasserthalleben. Thuring.
 Götze, Müller.
Wasungen (S.-Meiningen, Kr. Meiningen), Wasinga Franc., Wasunga Franc., -Henneberg., Wasungen., -Franc., -Henneberg.
 Lincke (-ck), Meder (-erus), Otto, Salander, Schreiber, Silchmüller, Weich.
Watzdorf (Schwarzburg-Rudolstadt, LA. Rudolstadt), Wazendorff. Thuring.
 Stender.
Wayda Varisc. s. Weida.
Wazendorffensis Thuring. s. Watzdorf.
Webau (Prov. Sachsen, Kr. Weissenfels), Weba -, Webra Misn.
 Henel, Wittichius.
Wechmar (S.-Koburg-Gotha, LA. Ohrdruf), Wechmera Thuring.
 Hartungius.
Wechselburg (Sachsen, AH. Rochlitz), Wechselburgen., Wechselburgo Mecklenburg. [], -Misn., Weichsel -, Wexelburgen.
 Alberus, Brandis, Cramer (-erus), Flemming.
Wederisch Misnen. s. Wiederitzsch.
Weerderensis s. Werder.
Weesenstein (Sachsen, AH. Pirna), Weisenstein., Weissenstein. Misn., Wesenstein., -Misn.
 Brückner, Herzog, Köhler, Laube, Spaltholtz, Zapffe (-pffius).
Wegleben (Prov. Sachsen, Kr. Oschersleben), Wegelavien. Halberstadt., Wegeleben. Sax.
 Hinze, Hoym von eq., Pfannenschmiedt.
Wehen (Hessen-Nassau, Untertaunuskra.), Wehemia -, Wehenna Naßoic.
 Molitor.
Wehlau (Ostpreussen, Kr.-St.), Welavien. Pruß.
 Langematzius.
Wehlen (Sachsen, AH. Pirna), Wehlen., -Misn., Welen., -Misn., Wehlenen. Misn.
 Dehne, Ieckel, Laurentii (-tius).
Wehlfaenziensis March. s. Vehlefanz.
Wehlitz (Prov. Sachsen, Kr. Merseburg), Walicen., Wehlicen., Weicen., Welizen. Misn.
 Gregori, Oltmann, Zieger.
Weichmanshusa Haß. s. Wichmannshausen.
Weichselburgensis s. Wechselburg.
Weickelsdorf (Prov. Sachsen, Kr. Weissenfels), Weickelsdorf., -dorff. Weigelsdorf.
 Besser (-ßer, -berus), Groff.
Weicksdorfensis s. Weigsdorf.
Weida (Sachsen, AH. Grossenhain o. das folg.) o. Weiden nat. Misn. (s. das.), Weida -, Weiden. Misn. Fleck, Nacke, Schätzler.
Weida (S.-Weimar, Kr. Neustadt), Waiden. -, Wayda -, Weida -, Weidav. -, Weidena Varisc., Weiden., Weyda -, Weyden. Varisc.
 Alberti, Baßing, Bestel, Blauschmidt (-iedt, Bluschmidt), Böhme, Bräunlich, Christiani, Encke, Fleck, Francke (-neck, -ncus, -nk), Freisleben (Freiß-), Frentzel, Fritzsche (Frie-), Fuchß, Graneck (Gro-), Graull, Greuser, Gronneck s. Graneck, Gutter, Heydrich (Hei-, Heyderich), Hendel (-ll), Hetzer, Heuschel, Heuschkel, Hütner, Jacobi, Jordan, Kappe, Kloß (-s), Kluge, Knoch (-che), Knüpfner, Krumholtz, Küchenmeister, Lappe, Lauhn (Laubnius, Laun), Lehmann (-man), Leopold, Liebe, Limmer, Löbemann (Löwe-), Lohmann (Loch-), Löwemann s. Löbemann, Meinhardt, Meßner, Meyer, Morgenstern, Müller, Näther, Nicolai, Nürnberger (-erus), Oetler, Pufius, Reichart (Reichard), Reisner, Richter, Röger, Sättler, Schaller, Schilling, Schleim, Schröder, Schubarth, Schuricht, Sontag, Starckloff (-uff), Steinberger, Thraener (Thrä-), Tirpisch, Titel, Trincks, Wachter, Wagner (-erus), Weiner, Weinhardt, Wiel (-ll), Wilhelmi, Witt, Wittich (-ig), Zeisius.
Weida Misn. s. Weida (Sachsen), -Mühlhusin. s. Weiden nat. Misn., -Varisc. s. Weida (S.-Weimar).
Weidaviensis Varisc. s. Weida (S.-Weimar).
Weiden nat. Misn. (S.-Weimar, VB. Apolda), Weida Mühlhusin. Georgius.
Weiden nat. Sax. (Anhalt, Kr. Zerbst), Weiden. Sax.
 Jentsch (-nisch).
Weiden nat. Bav. (Oberpfalz, BA. Neustadt), Weida -, Weyda -, Weydena Palat.
 Dürre, Faber, Fischer, Landgrav, Meyler, Müller, Pfannenstiel, Schätzler, Schnetter, Weigel (-elius).
Weidenbach (Mittelfranken, BA. Feuchtwangen o. Hessen-Nassau, Kr. Witzzenhausen), Weidenbach. Franc.
 Durrius.
Weidenberg (Oberfranken, BA. Bayreuth), Weidenberga -, Weidenbergen. Franc., -Palatin.
 Hirsch, Poencius, Wagner.
Weidenhain (Prov. Sachsen, Kr. Torgau), Weidenhahn., -hain., Weidenhayn. Misn.
 Meißner, Schütz.
Weidensis Misn. s. Weida (Sachsen), -Sax. s. Weiden nat. Sax., -Varisc. s. Weida (S.-Weimar).
Weigelsdorf nat. Misn. s. Weickelsdorf.
Weigsdorf (Sachsen, AH. Löbau), Weicksdorf. -, Weigsdorf. -, Weigsdorff. Lusat.
 Rothe, Schmid, Schubert (-art).
Weimar (S.-Weimar, Hptst.), Vinaria Misn., Vinarien., -Thuring., Wimarien.
 Behrmann, Bleyer, Burchardi, Coelius, Eulenstein, Feuerhacke, Fleuterus (-der), Francke, Grabius, Happe, Helmershausen, Hempel, Herrgott, Heyden, Hoffmann, Iohn, Koch, Koppius, Kreuch, Kromeyer, Leib, Lemmayer, Loner, Lübeck (Lubecus), Ludwig, Martini, Rasch, Raspe, Reineccius, Reichardt (-art), Römer, Romstedt (Rommstedt, Romstet), Rost, Seiler, Unruhe, Unverfarth, Wallich, Walther, Weldig von, Wolff, Zapff (Zapfius, -pffius), Zech.
Weinböhla (Sachsen, AH. Meissen), Weinböhlen.
 Günther.
Weira (S.-Weimar, VB. Neustadt), Weira Varisc., Weyra Misn.
 Hermannus, Heermann.

Weisachensis s. Weissbach.

Weisbacensis, -Misn. s. Weissbach (Sachsen).

Weisbach, -bachen., -Misn. s. Weissbach (Sachsen).

Weisbachensis Thuring. s. Oberweissbach.

Weisbaco Varisc. s. Weissbach (S.-Meiningen).

Weisdorfensis Varisc. s. Weisdorf.

Weissenbachensis Siles. s. Weissbach (Oesterr. Schlesien).

Weissenburgo Franc., -Noric. s. Weissenburg.

Weissenfelsensis, -Misn. s. Weissenfels.

Weissensandt Anhaltin. s. Weissensandt, Gross-.

Weissenenseis Thuring., Weissenenseis s. Weissensee.

Weissenstadensis s. Weissenstadt.

Weissenstein s. Weesenstein.

Weisichensis s. Weisig.

Weiße Thuring. s. Weissen.

Weissandt, Gross- (Anhalt, Kr. Köthen), Weissensandt Anhaltin.

Ploto (Plato) von Edler Herr.

Weissbach (Sachsen, AH. Flöha o. AH. Zwickau o. AH. Rochlitz o. S.-Altenburg, LA. Altenburg o. LA. Roda o. Schwarzb.-Rudolstadt, LA. Rudolstadt o. S.-Meiningen, Kr. Saalfeld), Weis-, Weißbach; Weisach., Weisbachen., -Misn., Weisbachen., -Misn.

Barer, Bogmann, Gerber, Hoch, Irmisch, Ohme, Pauli, Schwartz, Zehmen von.

Weissbach (S.-Meiningen, Kr. Saalfeld), Weisbaco Varisc.

Lehner.

Weissbach (Oesterr. Schlesien, BH. Freiwaldau), Weissenbac. Siles.

Pauli.

Weissdorf (Oberfranken, BA. Münchberg) o. Weissendorf (Reuss j. L., LA. Gera), Weisdorf. Varisc.

Vischerus.

Weissen (S.-Meiningen, Kr. Saalfeld), Weiße Thuring.

Müller.

Weissena Thuring. s. Weissensee.

Weissenberg (Sachsen, AH. Löbau), Weissenberga Lusat.

Weissenberg.

Scharffius, Schmied (-idius), Zimmermann.

Weissenborn (Prov. Sachsen, Kr. Worbis o. Kr. Weissenfels o. Sachsen, AH. Freiberg o. AH. Zwickau o. S.-Weimar, VB. Eisenach o. S.-Altenburg, LA. Roda).

Foertschius.

Weissenburg (Mittelfranken, BA.-St.), Weissenburgo Franc., -Noric., Weissenburg., -Franc., -Noric.

Döderlein, Ernst, Faulmüller, Feurelius, Haas, Henckelmann, Hermann, Ilgen, Lotzbeck (Lotbeck, Lotzböck, Lozbequius), Preu, Schnitzlein, Seiboldt, Wieder (Wider), Winckler.

Weissendorf s. Weissdorf.

Weissenfeldensis s. Weissenfels.

Weissenfels (Prov. Sachsen, Kr.-St.), Leucopetra Misn., Leucopetraeus, -Misn., Leucopetren., Weissenfels., -Misn., Weissenfelden., Weissenfelsa Misn., Weissenfelsen., -Misn., Weissenfelden., -Thuring.

Albinus, Albrecht, Amand (-dus), Arnold, Baumann, Becker, Bersch s. Persch, Beyer, Biccus s. Bock, Bley Müller, Bock (Biccus), Bodenstein, Bruchting, Schmied, Burg von der, Büttner (Bütnerus), Curo, Cuno s. Cunow u. Kuno, Cunow (-no, -novius), Dobisch, Dösner (Doesnerus, Döbner), Dreher, Dürrfeldt, Eberhard, Eberlein (-linus), Edelmann, Eichard (-dus, -t), Erfurt (Erfurdit, -t, -th, Erfurth), Erhard, Erler, Falckner, Ferber, Feuerlein (Feyer-), Fischer, Frommhold, Freystein, Fuchß, Galle, Gaßmann, Gatmacher, Gebler, Gleitsmann, Golle, Göritz, Göritzer, Göschel, Graert, Grebitz, Gregorius, Greißla, Greniz s. Grönitz, Greulich, Grönitz (Greniz), Günther, Gutbier, Haase, Habermaß (-mas, -maß), Hahn, Hartwig (Hard-, Harttwig, Hartwig), Haug, Heidenreich (Hey-), Heige s. Heuge, Heiner (Hey-), Heintze, Heldt, Hennig, Herrmann, Heuge (Heige, Heugke), Heustreu, Heydenreich s. Heidenreich, Heyner s. Heiner, Hoffmann (Hoffeman, Hoffman, Hofman), Holdritter (Holderrieder), Hommel (Homel, -elius, Homm-

Weissenfels.

Hummelius), Horn, Hornung (-gius), Hübner (-bener), Hummelius s. Hommel, Iacobi, Ianicke (-igke, -ike), Irmischer, Keuslitz (-bliz), Klein von, Klemm, Kitter, Köhler, Kraher, Krieger, Krüger, Krumpe, Kühne, Kuno (C-), Kutschbach (Kutschen-), Landvoigt, Lehmann, Lentz, Lerchner, Lesche s. Lösche, Lippold, Listenius s. Lystenius, Lobeck, Lösche (Le-), Löwe, Luja (-ia), Lystenius (Li-), Mann, Marggraf, Meilandt, Meisch, Meisner, Meister, Menges, Michaelis, Mola, Mühlmann (Mülmannus), Müller, Mülmannus s. Mühlmann, Naumann (Neumann), Neumann (vgl. Naumann), Naustadt (-stätt, Neustadt, -stat, -stet), Neumeister, Neustadt (-stat, -stet) s. Naustadt, Pauli (-l), Penicke s. Pönicke, Persch (Bersch, Perisch), Pfersdorff (Pferdörffer), Pfund (Pfundt), Pöllmann, Pönicke (Pe-), Praetorius, Punschel (Pünschel, Punschell, Puntschel), Rathsmann, Rätzel, Rausch, Reiche, Reichholdt, Reinhardt (-d, -dus), Remmler (Rembler, -mler), Rhumbach s. Rombach, Richter, Ritzsch, Röber, Rolle, Rombach (Rhum-), Rüdinger (-diger), Schammelt, Scharschmid (-smied), Schaul, Schieferdecker (Schieffer-, Schifferdecker), Schiller, Schinkopf s. Schönkopff, Schlegel, Schmiedt (-ied), Schnapffe, Schneider, Schöbel, Schöne, Schönkopff (Schinkopf), Schramme, Schröder (-dter), Schröer, Schröter, Schumann (Schu-, Schue-man), Schütze, Seidel (-elius), Semler, Settemann, Seydel, Siegfried, Siegnitz, Siltemann, Sperber, Steiniger, Steinmetz, Stromer, Thoma, Trackau, Treckel, Triller, Ulizius (-tzius), Ulrici, Ulricus, Ungebauer (Ungi-), Vetter, Vockel (-ll), Volckell (-lkel), Vogel, Vogelsinger, Volgenad, Wegerich, Weidler, Weidling, Weiße (-se, Weißius), Weitze, Welcke, Weller, Welsch, Winkelmann (Winkelman), Winckler, Wex, Wolf (-lf), Zemer, Ziegler.

Weissensea Thuring. s. Weissensee.

- Weissensee** (Prov. Sachsen, Kr.-St.), Leucolimnaeus, Leucolimnas, Visena-, Visenen-, Weissenen. Thuring., Weisenschen., Weissena-, Weißensea Thuring., Weissenseen., Weißenseen. Thuring., Weisenschen., Wiesen-, Wisena Thuring., Wisenßen. Misn.
- Barth, Brumschütz, Crospius, Dumber, Frangel, Gander, Gräffe, Gründler, Gutbier (Gutt-), Heydenreich, Iäckisch (Iäk-), Kritzmann, Krull, Lobeccius, Lösch, Ludwig, Meister, Meyer, Müller, Olearius, Rechtenbach, Rhaesa (Rhoe-), Schmidt, Wenige.
- Weissenstadt** (Oberfranken, BA. Wunsiedel), Leucopolitan., Leucopoli Franc., Leucopolitan., - Franc., - Varisc., Weisenstad., Weißenstad. Varisc.
- Agricola, Baumann, Biedermann, Elbelius, Mayerus, Müntzerus, Pieler, Pimler, Purrückerus (Pursneckerus), Raspus, Schubardt.
- Weissensteinensis** Misn. s. Weesenstein.
- Weissenthalensis** s. Wiesenthal nat. Misn.
- Weissig** (Sachsen, AH. Grossenhain o. AH. Dresden-Altstadt o. AH. Dresden-Neustadt o. AH. Pirna o. Reuss j. L., LA. Gera), Weisichen. Schmidt.
- Weistropp** (Sachsen, AH. Meissen), Weistropien., Weistropfen. Misn. Emmenius, Gänderode (Gäntherod) de.
- Weitzschen** (Sachsen, AH. Meissen), Weitzschena-, Weitzschenen-, Weitzsh[ena] Misn. Nitzsche (Nitsche).
- Weizingensis** s. Winzig.
- Welaviensis** Pruß. s. Wehlau.
- Welbsleben** (Prov. Sachsen, Mansfelder Gebirgskr.), Welbslebia Mansfeld. Giebelhausen (Gibel-).
- Welderut** nat. Sax. Bilenstein.
- Weldicensis**, Weldwizen. Misn. s. Weltewitz.
- Welensis**, - Misn. s. Wehlen.
- Welferbytanus** s. Wolfenbüttel.
- Welicensis** s. Wehlitz.
- Welinensis** s. Wehlen.
- Welizensis** Misn. s. Wehlitz.
- Welle** (Hannover, Lkr. Harburg) o. Wellen (Prov. Sachsen, Kr. Wolmirstedt o. Hannover, Kr. Geestemünde), Wellen. Sax. Uchländer.
- Wellerswalde** (Sachsen, AH. Oschatz), Wellerswalden., - Misn. Hennigk, Henning.
- Wellinghofen** (Westfalen, Kr. Hörde), Wellinghovia Westphal. Büscher.
- Wels** (Oberösterreich, BH.-Hptst.), Welsa Austrian., Welsen. Austriac. Eckholdt (-holt, Eckoldt, -olt), Hoffman.
- Welsleben** (Prov. Sachsen, Kr. Wanzleben), Welschleben., Welsleben. Sax. Bertram, Freytag.
- Weltewitz** (Prov. Sachsen, Kr. Delitzsch) o. Weltwitz (S.-Weimar, LA. Neustadt), Weldicen., Weldwizen., Weltwizen. Misn. Gräfe (Gräfius, Grefe), Rinckart.
- Wendelighausen** s. Wendlinghausen.
- Wendelstein** (Prov. Sachsen, Kr. Querfurt), Wendelsteinen., - Thuring. Braun, Katsch, Thime, Stießer.
- Wendeshaynensis** s. Wendishayn.
- Wendischbora** (Sachsen, AH. Meissen), Wendischen Bora; Wendisporen. Misn., Wensthenboren. Windischboren. Fischer, Preuse, Schleinitz a, Silberman.
- Wendishain** (Sachsen, AH. Döbeln), Wendeshayn. Nagel.
- Wendis Kemnicen. Bohem.** s. Böhmisch Kamnitz.
- Wendisporensis** Misn. s. Wendischbora.
- Wendlinghausen** (Lippe-Detmold, A. Brake), Wendelighausen. Münchhausen (Münchs-) de.
- Wenigen Lupnitz** (S.-Weimar, VB. Eisenach), Micro Lupnicen. Heßelbarth.
- Wenirhavensis** nat. Bav. Volmhaus.
- Wennungen** (Prov. Sachsen, Kr. Querfurt), Wennigen., - Wenninga-, Wenningen. Thuring. Gunderman, Röttscher (Röttscher).
- Wensthenborensis** s. Wendischbora.
- Wenzen** (Braunschweig, Kr. Gandersheim), Wentzena Brunsvicen. Lüttich.
- Werbelin** (Prov. Sachsen, Kr. Delitzsch), Werbelinen., -Misn., Werbelinen., - Misn. Petermann (-man), Weiße (Weise, Weyse).
- Werben** (Prov. Sachsen, Kr. Osterburg), Werbena-, Werbenen. March. Belirius, Bertramus, Hohenberg, Müller, Neumannus.
- Werben** (Pommern, Kr. Pyritz), Werbena Pom. Löper.
- Werbena March.** s. Werben (Prov. Sachsen), - Pom. s. Werben (Pommern).
- Werbenensis March.** s. Werben (Prov. Sachsen).
- Werbeta Misnen., Verbata** Misn. Brentz (-nz).
- Werbig** (Brandenburg, Kr. Iüterbog-Luckenwalde), Werbig. Sax. Sternberg.
- Werblinensis**, - Misn. s. Werbelin.
- Werda Misnen.** s. Werdau, - Westphal. s. Werden.
- Werdau** (Sachsen, AH. Zwickau) o. Werda (Sachsen, AH. Auerbach), Wartha Misn., Werda Misn., - Varisc., Werdan., Werdaven. Misn., Werdavien., - Misn., Werden., - Misn., Wertha Varisc., Werthav. Barth, Baumann, Beyer, Crantz s. Krantz, Eckardtberg nob., Eger, Eulenan, Ferber, Fischer, Freisleben (Freics-, Freyes-, Freysleben, Freybleben), Gilbert, Grünler, Hallbauer (Halb-), Henckel, Herold, Hüttner, Jacobi, Knoche, Krantz (C-), Kretschmar (Kretsch-), Lappenberg, Lescher (Löschnerus), Leumann, Leupolt, Löschnerus s. Lescher, Meinhardt, Nacke (-ckius), Nicolai, Nitzsch, Ordnung, Proßius, Scherff, Schlegel, Schilling, Schinck, Seidel, Spitzner (Spie-), Thonbach (Thom-), Ulman, Vulpius, Wächter, Weidlich, Werner (-erus), Wilhelm.
- Werden** (Rheinprov., Ldkr. Essen), Werda Westphal. Gottfried dict. Stock.
- Werdenhayna** -, Werdenhaynen. Misn. s. Würdenhain.

- Werdensis nat. Misn.** s. Werdau, - nat. Sax. s. Verden.
- Werder** (Brandenburg, Kr. Zauch-Belzig o. Kr. Ruppin o. Kr. Niederbarnim o. Kr. Beeskow-Storkow), Weederen. -, Werderen March. Meermann.
- Werdershausen** (Anhalt, Kr. Köthen), Werdershusan. Thuring. Kremplinger.
- Werdum** (Hannover, Kr. Aurich), Werdumano Fris. Dammeier.
- Wereburg Suec.** Paikull baro.
- Werenburgensis, -Varisc.** s. Wernburg.
- Wermbsdorfensis Misn.** s. Wermbsdorf.
- Wernburgk** s. Wernburg.
- Wermeland** -, Wermeland Suec. s. Vermland.
- Wernsdorf** (Sachsen, AH. Oschatz), Wermbsdorf., - Misn., Wernsdorf. Grosch, Stieglitz (Stiglizius).
- Werna-Westphal.** s. Werne.
- Wernburg** (Prov. Sachsen, Kr. Ziegenrück), Wernburgk; Werenburgen., - Varisc. Appenfelder, Brandenstein a. Walther.
- Werne** (Westfalen, Kr. Lüdinhäusen o. Ldkr. Bochum), Werna-Westphal. Tiz.
- Wernickhusanus** s. Werningshausen.
- Wernigerode** (Prov. Sachsen, Kr.-St.) o. Wernigerode (Kr. Grafsch. Hohenstein), Wernigeroda -, Wernigeroda Sax., Wernigerodan., Wernigeroden., - Cherus., - Sax., Wernigroda Cherus., Wernigroden., Wernigeroda -, Wernigeroda -, Werungeroda Sax. Christoph. Ludw. comes de Stolberg, Wernigerode und Hohenstein. Berendes, Bilefeld (-dt), Bodinus, Bohne (Böhme, Bona, -ne), Bothe, Brüchting (Büchting), Frohwein, Gerdanck, Gutjahr, Habersdorff, Haberstroh, Haußwolff, Hornung, Klingensporn (-sporen), Lorber, Marckhard (-dt), Martini, Meldau (-avius), Michelbach, Müller, Penselien, Pilleman, Räver, Reiffenstein von, Roliff (Rohl-), Runde
- Wernigerode.** (-denius), Rungius, Sander, Schreppegrelle, Schütze, Spieß, Töpfer (-erus, Töpffer), Vogelius, Weber, Zur mühlen.
- Werningshausen** (S.-Koburg-Gotha, LA. Gotha), Wernickhusan. Berl.
- Wernsdorf** (Prov. Sachsen, Kr. Weissenfels o. Kr. Querfurt o. Reuss j. L., LA. Gera o. LA. Schleiz o. Sachsen, AH. Marienberg o. AH. Rochlitz o. AH. Glauchau o. S.-Weimar, VB. Neustadt), Wernsdorf., - Misn. Craßelius.
- Werpensis Anhalt.** s. Wörpen.
- Wertheim** (Baden, Kr. Mosbach), Wertheim. Franc., Werthem. Baunach, Finckler (-erus), Klein, Krauß, Sauer, Schmiedt, Schumacher.
- Wertha Varisc., Werthavien.** s. Werdau.
- Werthemensis** s. Wertheim.
- Werungeroda Sax.** s. Wernigerode.
- Wesel** (Düsseldorf, Kr. Rees), Vesalia Clivian., - Clivien. Elberus, Halleford.
- Weselflötarius Holsat.** Hoffman.
- Wesensteinensis, - Misn.** s. Weenstein.
- Wesmannia Suec.** s. Vestmanland.
- Wesmaria Martisburg., - Misn., Wesmarien.** Misn. s. Wessmar.
- Wesnicensis Misn.** s. Wessnitz.
- Weßbach** s. Weissbach (Sachsen).
- Wessmar** (Prov. Sachsen, Kr. Merseburg), Wesmaria Martisburg., - Misn., Wesmarien. Misn., Wismaria Misn., - Thuring., Wismarien. Misn. Reinhardt, Straube, Ulffspar, Wagner.
- Wessnitz** (Sachsen, AH. Grossenhain), Wesnicen. Misn. Köler.
- Westdorf** (Prov. Sachsen, Kr. Aschersleben), Westdorff; Stammer (-ru) von.
- Westenfeld** (S.-Meiningen, Kr. Hildburghausen), Westenfelden. Franc. Corvinus.
- Westeregeln** (Prov. Sachsen, Kr. Wanzleben), Wester Egla Sax. Hirseman.
- Westerhausen** (Prov. Sachsen, Kr. Aschersleben), Westerhusa-Reinstein., Westerhusan. Gericke, Wichmannshausen. Westerwick s. Vestervik.
- Westfalen** (Preuss. Provinz), Westfal., Westphal. Baer de eq., Bilefeld, Bleisen, Cornberg eq., Freytag von, Kerßenbrock (Kefenbruck) a nob., München a., Pretsack von eq., Rave, Ripperda von nob., Romberg de eq., Sieboltsdorf von eq., Schlenenthal a eq., Stenshorn a eq., Versen von, Vincke de eq., Wartensleben a eq., Westerhold a eq.
- Westhausen** (S.-Meiningen, Kr. Hildburghausen), Westhausen. -, Westhusa Franc. Ehrenfriedt, Langer.
- Westheim** (Mittelfranken, BA. Gunzenhausen o. BA. Uffenheim o. Unterfranken, BA. Kitzingen o. BA. Hassfurt o. BA. Hammelburg), Westheimen., Westheimio-, Westhem. Franc. Krause (-ß).
- Westhusa Franc.** s. Westhausen.
- Westigothus** s. Vestergötaland.
- Westmannia Suec.** s. Vestmanland.
- Westphalus** s. Westfalen.
- Westro-Gothus** s. Vestergötaland.
- Wetinensis Saxo** s. Wettin.
- Wetterau** (Landstrich zwischen Vogelsgebirge, Taunus, Main u. Lahn), Wettera Haß., Wetterau. Hagenbruch, Mettenius, Stoll.
- Wetterizschensis** s. Wiederitzsch.
- Wettin** (Prov. Sachsen, Saalkr., vgl. d. folg.), Wetin. Sax., Wettina Sax., Wettinen., - Magdeburg., - Sax. Bartensleben (Barthens-), Bauer, Bendorff (Behn-), Bonting, Diederich (Did-), Dohndorff, Dorenbergk, Ebart, Eberhardus, Gebicke, Gerhard, Glück, Grabzig (-btzig), Großschupff (-schupp, Grosschupp), Hachler, Hardt (-rt), Hempel, Heroldt, Hilpert, Jacobi, Kerstanus, Kohlhardt (-d, Kolhart), Krause, Kremsier, Medicke, Raacke, Rancke, Schade (-daeus), Stegmann, Stromayer, Tallinger, Thilekingius (-kungius, Tilekingius), Thöler, Thörmer, Tilekingius s. Thilekingius, Unverdorben, Völcker,

Wettin.

- Weber, Winkel auß dem nob., Zwanzigk.
 Wettin, Alten- (s. Wettin), Alten Wettin. Sax.
 Kürschner.
 Wettinga Saxo s. Wittingen.
 Wettritschensis s. Wiederitzsch.
 Wetzendorf (Prov. Sachsen, Kr. Querfurt), Wezendorf. Thuring.
 Pfothenhauer (Pfothen-), Zeigermann.
 Wetzlar (Rheinprovinz, Kr.-St.), Wezflarien. Hess.
 Dieffenbach.
 Wechselburgensis s. Wechselburg.
 Wexstedensis s. Wachstedt.
 Weyda Palatin. s. Weiden (Oberpfalz), -Varisc. s. Weida (S.-Weimar).
 Weydena Palatin. s. Weiden (Oberpfalz).
 Weydensis Varisc. s. Weida (S.-Weimar).
 Weyra Misnen. s. Weira.
 Wezendorffensis Thuring. s. Wetzendorf
 Wezflariensis Hess. s. Wetzlar.
 Wichleben nat. Misn. s. Wiegleben.
 Wichmannshausen (Hessen-Nassau, Kr. Eschwege), Weichmanshusa Haß., Wichmanshausen. -, Wichmanshusa Haß.
 Seelig.
 Wickav nat. Misn.
 Titius.
 Widemaria Delitian. s. Wiedemar.
 Widenbruccensis Westphal. s. Wiedenbrück.
 Wideraviensis Misn. s. Wiederau (Sachsen, AH. Borna).
 Wideraviensis Penicen. s. Wiederau (Sachsen, AH. Rochlitz.)
 Widrao -, Widravien. Misn. s. Wiederau (Sachsen, AH. Borna).
 Widritschensis s. Wiederitzsch.
 Widstochio March. s. Wittstock.
 Wied (Hessen-Nassau, Oberwesterwaldkr.), Witt.
 Carolus comes de Wied (-itt), Runkel (-ckel) et Isenburg.
 Wiedemar (Prov. Sachsen, Kr. Delitzsch), Widemaria Delitian., Wiedemar.
 Haußmann, Pezold, Steger.

Wiedenbrück (Westfalen, Kr.-St.),

- Widenbruccen. Westphal.
 Uhrmeister.
 Wiederau nat. Min. (Sachsen, AH. Borna o. AH. Rochlitz, vgl. d. folg.), Widerau., Widrao -, Widravien. Misn.
 Käupffer, König.
 Wiederau nat. Misn. (Sachsen, AH. Rochlitz, vgl. d. vorherg.), Wiedervia -, Wiedervia Penicen., -Varisc. König.
 Wiederau nat. Sax. (Prov. Sachsen, Kr. Liebenwerda), Witterau.
 Sensenschmidt.
 Wiederitzsch, Gross- u. Klein- (Sachsen, AH. Leipzig), Wederisch Misn., Wetteritzsch., Wettritschen., Widritsch. Misn.
 Clausewitz (Claußwitz, Clausewitz), Mirus.
 Wiegendsthalensis -, Wiegendsthal. Lusat. s. Wigandsthal.
 Wiegleben (S.-Koburg-Gotha, LA. Gotha), Wichleben., Wige-, Wigleben. Thuring.
 Kalm, Rothardt (verschr. Kothardt).
 Wiehe (Prov. Sachsen, Kr. Eckartsberga), Wiga Thuring., Wieha -, Wieheen. -, Wiehen. -, Wihe -, Wihen. Thuring.
 Beermann, Francke, Gräfe, Hanenburg (Hauer-), Heintze, Ludwig, Müller (-erus), Voigt.
 Wien (Oesterreich, Hptst.), Vienen., -Austr., Vienna -, Viennen., Vindobonen. -, Wienn. Austr., Winen.
 Bauhöfer, Beer, Caradin, Dorn, Festa, Feyer de, Hauschildt, Koch ab Edersleben nob., Lange (-ng), Liedvogel, Lochner, Maßmeyer, Metzger (Mez-), Pescoven a, Pestaluz, Rosenbergerus, Saltzer, Sartorius, Schuttner, Sidingthal a, Strodel, Sültinger, Weiselius.
 Wiersbergensis Varisc. s. Wiersberg.
 Wiesa nat. Misn. (Sachsen, AH. Annaberg) o. Wiesen (Sachsen, AH. Zwickau), Praten -, Wiesa Misn., Wiesen.
 Brunschied, Crell (-llius), Hauswald, Liest, Mangoldt, Stoll.
 Wiesa nat. Pol. (Sachsen, AH. Kamenz) o. Wiese (Schlesien, Kr.

Wiesa nat. Pol.

- Hoyerswerda), Wiesa -, Wisa -, Wisa Lusat.
 Brudelius, Hein, Lachmann, Reder.
 Wiesa Lusat. s. Wiesa (Sachsen, AH. Kamenz) o. Wiesa (Schlesien), -Misn. s. Wiese (Sachsen, AH. Annaberg) o. Wiesen (Sachsen, AH. Zwickau).
 Wiesbaden (Hessen-Nassau, Rgb.-Hptst.), Wisbadia Naß.
 Weichartus.
 Wiese s. Wiesa.
 Wiesebach (S.-Altenburg, LA. Altenburg).
 Schulze.
 Wiesen (Sachsen, AH. Zwickau) s. Wiesa nat. Misn.
 Wiesensis nat. Misn. s. Wiesa, -Thuring. s. Weissensee.
 Wiesenthal nat. Misn. (Sachsen, AH. Döbeln) o. Wiesenthal, Ober- (Sachsen, AH. Annaberg), Pratovalen., -Misn., Weissenthal., Wiesenthal., Wießenthal., Wisenthal.
 Barth, Dürr, Fischer, Flader, Georgi, Hammer, Illing, Keuner (N-), Löffler, Meyer, Neuner s. Keuner, Piltz, Ryhl (Ryhelius), Schmiedel, Schönbach, Schuster, Wagner, Zieroldus.
 Wiesenthal nat. Bav. (S.-Weimar, VB. Dermbach), Wisenthal. Franc. Anthoni (-toni).
 Wiesenthal nat. Pol. (Schlesien, Kr. Löwenberg o. Westpreussen, Kr. Berent o. d. folg.).
 Berns, Ryhl.
 Wiesenthal (Böhmen, BH. Gablonz o. BH. Schluckenau o. d. vorherg.), Wisenthal. Bohem.
 Hartman.
 Wiesigk (Prov. Sachsen, Kr. Wittenberg), Visika March.
 Schultze.
 Wießenthalensis s. Wiesenthal.
 Wiga Thuring. s. Wiehe.
 Wigandsthal (Schlesien, Kr. Lauban), Wiegendsthal. -, Wiegendsthal. Lusat.
 Gerber.
 Wigelebiensis, Wigeleben. Thuring. s. Wiegleben.
 Wigorniensis Angl. s. Worcester.
 Wihe -, Wihen. Thuring. s. Wiehe.

- Wilchwitz** (S.-Altenburg, LA. Altenburg), Wilckswiz. -, Wilckwien. Misn.
Koch.
- Wildbach** (Sachsen, AH. Zwickau). Werner.
- Wildenboerdensis** Misn. s. Wildenbörten.
- Wildenborn** (Prov. Sachsen, Kr. Zeitz).
Rähling.
- Wildenbörten** (S.-Altenburg, LA. Altenburg), Wildenboerd. Misn. Reichart.
- Wildenbruch** (Pommern, Kr. Greifenhagen), Wittenbruch. Pom. Adelinger.
- Wildenfels** (Sachsen, AH. Zwickau), Wildenfelden., - Misn., Wildenfelsa Misn., Wildenfelsen., - Misn., - Varisc.
Frdr. Ern. comes de Solms, dns. in Wildenfels.
Albertus, Blühr, Degenkolbe, Herrmann, Leichart, Plarr, Richtsteiger, Riedel, Rögerius, Sutorius, Tauß, Vogel.
- Wildenhain** (Sachsen, AH. Grossenhain o. AH. Borna o. Prov. Sachsen, Kr. Torgau), Wildenhayn.
Mühlhäuser.
- Wildensee** nat. Misn., Wildenseen.
Bendorff.
- Wildensis** s. Wilthen.
- Wildenthal** (Sachsen, AH. Schwarzenberg), Wildenthal., - Misn.
Gottschaldt (-lek, -ldtus, -lt).
- Wildeshausen** (Oldenburg, A.-St.), Wilshusa Westphal.
Molanus.
- Wildhusanus** Thuring.
Wascher.
- Wildsburg** Franc.
Ernestus.
- Wildungen** (Waldeck, Ederkr.), Wildunga Waldec., - Westphal., Wildungen. Haß.
Göddelius, Kemperus, Kleinus, Mogke.
- Wilhelmsburg** (Hannover, Kr. Harburg), Wilhelmsburgo Luneburg.
Schröder.
- Willershausen** nat. Sax. (Hannover, Kr. Osterode), Willershusan. Gruven.
- Willershausen** nat. Bav. (Hessen-Kassel, Kr. Eschwege o. Kr. Marburg).
Trosch a Buttler (-ler).
- Willerstedt** (S.-Weimar, VB. Apolda), Willersted.
Wiedemercker.
- Wilsdruff** (Sachsen, AH. Meissen) o. Wilsdorf (S.-Weimar, VB. Apolda), Wilsdorf Misn., Wilstroff. -, Wilstrovio-, Wilstruffen., - Misn.
Günther, Musculus, Rose, Töpffer, Weise.
- Wilsenacensis** s. Wilsnack.
- Wilshusa** Westphal. s. Wildeshausen.
- Wilsnack** (Brandenburg, Kr. Westprignitz), Wilsenacen.
Grabow.
- Wilster** (Schlesw.-Holstein, Kr. Steinburg), Wilstera -, Wilstra -, Wilstria -, Wilstrien. -, Wulstria -, Wulstria Holsat.
Breide, Bremer, Dese, Dorn, Dose, Ehlers, Franck, Haße (-ss), Martini, Meierus, Owmann (-man), Rheder, Roda, Schele, Schnobelius, Stadtfeldt, Wilde.
- Wilstroffio**, Wilstrovio -, Wilstroffen., - Misn. s. Wilsdruff.
- Wilthen** (Sachsen, AH. Bautzen), Wilden., Wiltena -, Wilthena Misn.
Frisingius, Praetorius.
- Wimariensis** s. Weimar.
- Wimpfen** (Hessen, Kr. Heppenheim), Wimpinen.
Seiller.
- Winceburgensis** s. Winzenburg.
- Windau** (Russland, Gouv. Kurland), Windav. Curland.
Schwander.
- Windheim** (Oberfranken, BA. Tenschnitz o. Unterfranken, BA. Hammelburg o. BA. Kissingen o. BA. Marktheidenfeld), Windhemio Franc.
Speier.
- Windhorst** (bei Mitau, Russland, Gouv. Kurland).
Luther.
- Windischborensis** s. Wendischbora.
- Windischleuba** (S.-Altenburg, LA. Altenburg), Windischen Laube, Windisch Leuba; Leuba Vandalorum March, [!] Vandaloluban. Misn.
- Windischleuba**.
Benich s. Penigk, Echart, Gabelentz von der, Michaelis, Penigk (Benich).
- Windischsulanus** Thuring. s. Kupfersuhl.
- Windorf** (Sachsen, AH. Leipzig), Winttorff.
Dieskau (Dißkow) von.
- Windsheim** (Mittelfranken, BA. Uffenheim), Windsheim., Windshemio Franc., Winsheim., - Franc.
Fleck, Kistnerus, Rehinus (Rhein), Steinmetz.
- Winensis** s. Wien.
- Wingendorf** (Sachsen, AH. Flöha o. AH. Pirna).
Schütze.
- Winktzig** Siles. s. Winzig.
- Winttorff** s. Windorf.
- Winsheimensis**, - Franc. s. Windsheim.
- Winterburg** Franc.
Rosen von der.
- Wintersdorf** (S.-Altenburg, LA. Altenburg).
Schröder.
- Winterstein** (S.-Koburg-Gotha, LA. Waltershausen), Winterstein. Thuring.
Axt.
- Wintziga** -, Wintzigen. Siles. s. Winzig.
- Winzenburg** (Hannover, Kr. Alfeld), Winceburg.
Burgdorff.
- Winzendorfensis** Thuring. s. Witzendorf.
- Winzig** (Schlesien, Kr. Wohlau), Weizingen. -, Winktzig -, Wintziga -, Wintzigen. -, Winziga -, Winzigien. -, Winzigius Siles. Winzingen., - Siles.
Becker, Bertermann, Caëlius, Fickel, Flechtner, Goski, Lincke, Magirus, Preskott, Rothe, Schleicher, Steinmus (-b), Stier (Stirius), Stoschius (Stoch-), Titius, Tschwitztshky, Widerianus, Wilde.
- Wippra** (Prov. Sachsen, Mansfelder Gebirgskr.), Wippra Mansfeld.
Scheffler.
- Wirrwitz** (Schlesien, Kr. Breslau), Virbicen. Siles.
Prussius (Prusi-).
- Wirsberg** (Oberfranken, BA. Kulmbach), Wiersberg. Varisc.
Gramm.

- Wirchniz inferior** s. Wärschnitz, Nieder-.
- Wirsniza Misnen** s. Wärschnitz.
- Wisa Lusat.** s. Wiesa (Sachsen, AH. Kamenz).
- Wisbadia Naß.** s. Wiesbaden.
- Wisena Thuring.** Wisenbeem. - Misn. s. Weissensee.
- Wisenthalensis Bohem.** s. Wiesenthal (Böhmen), - Franc. s. Wiesenthal. nat. Bav., - nat. Misn. s. Wiesenthal nat. Misn.
- Wismar** (Mecklenb.-Schwerin), Wismaria Megapolit., Wismarien., -Megapolitan., -Sax.
Arend, Bendschneider, Böttiger, Breunigk, Engelbrecht, Eversen, Gerdes (-deßen), Gröning, Heße, Höfer, Hörmann, Ioerck, Köckert, Koope, Köper, Lembecke, Lembke, Lemke, Lesch, Ludwig, Meincke (Meen-), Müller, Neumann, Paris, Randovius, Rohn, Röseler, Scheffel, Schröder, Schumann, Tancke, Tobaens.
- Wismaria Megapolitan.** s. Wismar, - Misn., - Thuring. s. Wessmar.
- Wismarien. Megapolitan.** s. Wismar, - Misn. s. Wessmar, -Sax. s. Wismar.
- Wistachensis** s. Wittstock.
- Witdorf nat. Pol.**
Schmidius.
- Witebergensis,** -Sax. s. Wittenberg.
- Witesch** (Böhmen, BH. Budweis), Witesasen. Bohem.
Leipoldus.
- Witgendorffensis Misn.** s. Wittgendorf.
- Witgensteinensis** s. Wittgenstein.
- Witmund-Fris.** s. Wittmund.
- Witrelldensis Franc.**
Genekelius.
- Witstochiensis,** -March., Wittstock s. Wittstock.
- Witteberga Sax., Wittebergen,** Wittembergen. s. Wittenberg.
- Wittemunda Fris.** s. Wittmund.
- Wittenberg** (Prov. Sachsen, Kr.-St.), Witebergen., -Sax., Witteberga Sax., Wittebergen, Wittembergen., Wittenbergen., -Sax., Wütthenberg. Sax.
Adjutus, Arnim (-heimb) von, Bahn, Balduinus, Becher, Berger,
- Wittenberg.**
Blume, Bornman (Borman), Bofaenus, Buchner, Burchardt, Burckardi, Bustius, Carpzov, Clannerus, Clannertus, Crusius, Dalichaw, Dam, Deutschbein (Deutzsch-), Donati, Dresenius, Eckelman, Elsterman, Engelhardt, Fabiger, Ferling, Findekeller, Fleischhauer (-hawer), Frohne, Gehriz, Gelbhaar, Gerlach, Gesellius, Golzius, Gorman, Gotke, Grellmann (Grelman), Groelmann (-mannus), Haberus s. Heberus, Hacke, Hahn, Hannebergerus, Harmuth, Hartung, Hauer, Hansius, Heberus (Ha-), Heill, Henninger, Heuschel, Hille, Hirschbach, Horst zur, Kauffmann, Kempffe, Krug.Lauterbach (Luter-), Lautensack, Leder, Lederer (-erus, Lehderer), Lehmann, Leonardi, Leuschner, Leyser (Lyser, -erus), Lodener, Lorenz, Lüdicke, Luterbach s. Lauterbach, Lüttich, Lyser (-erus) s. Leyser, Magnus, Martini, Maurer, Maevius (Me-), Mercker, Mevius s. Maevius, Meyer, Michaelis, Mühlmann, Müller, Nerger, Nethe s. Nöthe, Nethemius, Nicolai, Nöthe (Ne-), Ostermannus, Piemel, Pompejus, Pörner, Preußner (-ser), Quenstädt, Rebe, Reinhardt, Reuß (-se), Reußner, Ringk, Ritter, Röber, Rudolph, Sander, Sattlerus, Sauerelzig, Schaffshaußen, Scharff, Schleenstein (Schlen-), Schmid, Schnesder, Schröder, Schultz, Schweitzer (-eizer), Schwerdner, Seger, Sennertus, Simon, Stachs, Stempel, Strauch (-chius), Strauß (-s, -ss), Sturzkoph, Suevus, Thiele, Trenchius, Treutlerus, Trollitz, Ulich, Vater, Venus, Wackius, Wagenknecht, Wagner, Wendlerus, Wese, Willich, Wolf, Zahn, Ziegra.
- Wittenbruchensis Pomeran.** s. Wildenbruch.
- Wittendorffensis Misn.** s. Wittgendorf.
- Witterau** s. Wiederau nat. Sax.
- Wittgendorf** (Prov. Sachsen, Kr. Zeitz) o. Wittgensdorf (Sachsen, AH. Chemnitz o. AH. Dippoldiswalde), Wittgendorf., Wittendorff., Wittgendorf., Wittgendorff. Misn.
Thieme (-m), Uhle (-l).
- Wittgenstein** (Westfalen, Kr.-St.), Wittgenstein.
Ießeus.
- Wittichenau** (Schlesien, Kr. Hoyerswerda), Wittigenavien. Lusat.
Frölich.
- Wittichthalensis** s. Wittigsthal.
- Wittigenaviensis Lusat.** s. Wittichenau.
- Wittigendorffensis Misn.** s. Wittgendorf.
- Wittigsthal** (Sachsen, AH. Schwarzenberg), Wittichthalen.
Löwelius.
- Wittingen** (Hannover, Kr. Isenhagen), Wettinga -, Wittingen. Sax.
Ebel, Freund, Neumannus.
- Wittmund** (Hannover, Kr.-St.), Witmund -, Wittmunda Fris.
Habermann, Mensen.
- Wittstock** (Brandenburg, Kr. Ostprignitz o. Kr. Prenzlau o. Kr. Königsberg), Widstochio March., Wistach., Witstoch., -March., Witstock., Wittstoch. March., -Sax., Wittstock., Wittstok. March.
Bengelsdorff, Bornstedt (Bern-), Bulichius, Elerdus, Fedder, Mafo, Neuschütz, Palzovius, Pegan, Poll, Schnickel, Vogelius, Winterfeld.
- Witzendorf** (S.-Meiningen, Kr. Saalfeld), Winzendorf. Thuring.
Hoffman.
- Witzenhausen** (Hessen-Nassau, Kr.-St.), Wizenhusan. Haß.
Camerius.
- Witzword** (Schlesw.-Holstein, Kr. Eiderstedt), Witzworda Eiderstad., Witzworda Eiderostad.
Alzen, Steffens.
- Wizenhusanus Haß.** s. Wizenhausen.
- Witzworda Eiderostad.** s. Witzword.
- Woffleben** (Prov. Sachsen, Kr. Grafsch. Hohenstein), Woffleben. Thuring.
Egling.
- Wohlau** (Schlesien, Kr.-St.), Wohlau -, Wola Siles., Wolau, -Siles., Wola-via Siles., Wolen.
Calisius (-tius), Cloßius, Gebauer, Gosky (Goß-), Gottwald, Grunewaldus, Hippus, Klesel, Krause, Maederjanus (Mad-), Maerscher (Märischerus), Mimesius, Schubart, Teusnerus, Textor, Thebesius.

- Wohlmirstedt** (Prov. Sachsen, Kr. Eckartsberga), Wolmarstad -, Wolmerstad. Thuring.
Eichelbrunner.
- Wohlmuthhausen** (S.-Weimar, VB. Eisenach), Wolmuthusia Franc. Weber.
- Wohlsdorf** (Hannover, Kr. Rotenburg), Wolffsdorffen. Bremen. Sax. Heiße.
- Wohnsiedelia** Franc., Wohnsiedelen. s. Wunsiedel.
- Woischnik** (Schlesien, Kr. Lublinitz), Woznicen. Siles. Potempa.
- Wola** Siles., Wolan, -Siles., Wolaria Siles. s. Wohlau.
- Wölckaviensis** s. Wölkau.
- Wolckenbergensis**, - Misn., Wolckenburg, - Misn. s. Wolkenburg.
- Wölckensis** s. Wölkau.
- Wolckensteinensis**, - Misn., - Varisc. s. Wolkenstein.
- Wolckmannshausen** Franc. s. Volkmannshausen.
- Wolckwizensis**, - Misn. s. Liebertwolkwitz.
- Woldenberg** (Brandenburg, Kr. Friedeberg), Woldenberg. March., - Neomarch. Böttiger, Thomasius.
- Wolderizensis** s. Wolteritz.
- Wolensis** s. Wohlau.
- Wölkau**, Gross- und Klein- (Prov. Sachsen, Kr. Delitzsch), Wölkau., Wölcken. Seeling (-gius).
- Wolf** (Rheinprov., Kr. Bernkastel), Wolfen. Moselan. Schmiedt.
- Wolfenbüttel** (Braunschweig, Kr.-St.), Goelpherbytan., Goelverbytan., Guelferbitan., Guelferbuto - Brunswic., Guelferbyntan., Guelferbytan., - Brunsvicen., Guelferbitan. Sax., Guelplic., Guelverbytan., Gwelscherbytan., Quelfferbytho Sax., Welferbytan., Wolfenbütel., Wolferbytan., Wolferbyten., Wolfenbüttla -, Wolferbütan. Sax. Alexander, Becker, Beutemeister, Bußen, Conering, Daetri (-ins), Heiland (-dt), Janus, Langludken (-m), Lautitz (Lautiz), Meyer, Oehnsen, Opattofsky, Rademann, Rüling, Schottelius, Schultze, Söhlen, Stockhaußen.
- Wolferode** (Prov. Sachsen, Mansfelder Seekr.), Wolferoden. Sax. Trotter.
- Wolfersdorf** (S.-Altenburg, LA. Roda o. S.-Weimar, VB. Neustadt), Wolfersdorfen., Wolfersdorff. Misn., - Varisc., Wolfen -, Wolfersdorf. Faust, Gröber, Günther.
- Wolferstedt** (S.-Weimar, VB. Apolda), Wolfersted. Thuring. Iüngling.
- Wolfenbüttla Saxo** s. Wolfenbüttel.
- Wolffendorfensis** s. Wolfersdorf.
- Wolffensis Moselan.** s. Wolf.
- Wolfferbütanus Saxo** s. Wolfenbüttel.
- Wolfferodensis Sax.** s. Wolferode.
- Wolffersdorfensis** Misn. s. Wolfersdorf.
- Wolffiensis Thuring.** Zimmerman.
- Wolffsdorffensis** Bremen. s. Wohlsdorf.
- Wolfgrünio** Misn. s. Wolfgrün.
- Wolfsburg** (Prov. Sachsen, Kr. Gardelegen), Wolfsburgo Magdeburg. Schröter.
- Wolfgrün** (Sachsen, AH. Schwarzenberg), Wolfgrünio Misn. Siegel.
- Wolgast** (Pommern, Kr. Greifswald), Wolgast, -Pomer. Blanck, Grabovins, Knochius.
- Wolino Pomeran.** s. Wollin.
- Wolkena Varisc.** s. Wolkenstein.
- Wolkenburg** (Sachsen, AH. Rochlitz), Wolckenberg., - Misn., Wolckenburg. Misn., Wulckenburg. Ende ab, Höpfner, Lohse, Scharff.
- Wolkenstein** (Sachsen, AH. Marienberg), Wolckenstein., - Misn., - Varisc., Wolkena Varisc., Wolkenstein., - Varisc. Beis, Drechsler (-ßler), Eberhard, Günther(-ter), Hänel, Hartmannus, Ihme, Iunghans (-hannß), Köhler, Kühn, Loezig, Mauersberger, Meltzer (-lzerus), Meyer, Möstel (-bel), Praetorius, Schicke, Schrey, Schubarth, Seifriedt, Seyfert, Siegfriedt, Sommer, Über (Uhb.), Ulich, Zeimer, Zimmerman.
- Wollenberg** (Brandenburg, Kr. Oberbarnim), Wollenberg. March. Sporberg (Spoor-).
- Wollin** (Pommern, Kr. Usedom-Wollin), Iulinen., Iulino -, Wolino -, Wollino-Pomer. Buchner (P.), Ewald, Henning, Hoppe, Puchner s. Buchner, Schröder, Stöphasius.
- Wollmerstadensis** Magdeburg. s. Wolmirstedt.
- Wollstein** (Posen, Kr. Bomst), Wolsteinio -, Wolstenien. Pol. Unger.
- Wolmar** (Russland, Gouv. Livland), Wolmarien. Liv. Bachmann.
- Wolmarstadensis** Thuring. s. Wohlmirstedt.
- Wolmensdorfensis** Misn. s. Steinigtwolmsdorf.
- Wolmerstadensis** Thuring. s. Wohlmirstedt.
- Wolmirstedt** (Prov. Sachsen, Kr.-St.), Wollmerstad. Magdeburg., Wolmerstad., -Magdeb., Wolmirstad., Wolmirsted. Sax. Baumgarten (-gart), Hahn, Heyde von der, Knobloch, Lehmann, Merckius.
- Wolmsdorf**, -dorff s. Steinigtwolmsdorf.
- Wolmuthhusia** Franc. s. Wohl-muthhausen.
- Wolsteniensis** Polon. s. Wollstein.
- Wolteritz** (Prov. Sachsen, Kr. Delitzsch), Wolderizen., Woltericen. Misn. Franck (-nk).
- Wonsees** (Oberfranken, BA. Ebermannstadt), Wonsesio Franc. Horn.
- Wonsidela** Franc., Wonsidelen, - Franc., - Varisc., Wonsidelia, - Varisc., Wonsiedelen., Wonsiedelius, - Franc. s. Wunsiedel.
- Worcester** (England, Grafsch.-Hptst.), Wigornien. Angl. Wiese.
- Wörlitz** (Anhalt, Kr. Dessau), Wörliz Anhalt. Nüßlerus.
- Wormaticensis**, Wormatien. s. Worms.
- Wormenland** Suec. s. Vermland.
- Worms** (Hessen, Kr.-St.), Wormaticen., Wormatien. Glocke zur, Grynens, Iacobi, Kloch, Seidenbänder, Sittig.

- Wormstedt** (S.-Weimar, VB. Apolda),
Wurmstad. Thuring.
Richter.
- Wörpen** (Anhalt, Kr. Zerbst) o.
Wörpzig (Anhalt, Kr. Köthen),
Werpsen. Anhalt.
Vechnerus.
- Wottenseensis** Nordhusan. nat.
Misn.
Walther.
- Woznicensis** Siles. s. Woischnik.
- Wratislaviensis** s. Breslau.
- Wremen** (Hannover, Kr. Lehe),
Wremen. Sax.
Westing.
- Wriezen** (Brandenburg, Kr. Ober-
barnim), Wricena -, Wriza March.
Brandenburg., Wrizena March.,
- Neo March., Wryzena March.
Becker, Matthesius, Praetorius,
Rasche, Rehling (Rechling), Rei-
nicke, Schur, Spengler, Thile,
Winckelmann.
- Wschovens** Polon. s. Fraustadt.
- Wugarten** (Brandenburg, Kr. Frie-
deberg), Wugartena March.
Reinholdt.
- Wulckenburgensis** s. Wolken-
burg.
- Wulckershusa Buchon.** s. Volkers-
hausen.
- Wüllersleben** (Schwarzb.-Rudol-
stadt, LA. Rudolstadt), Wüllers-
lebio Thuring.
Müller.
- Wülschnitio Varisc.** s. Würschnitz.
- Wulstria** -, Wulstria Holsat. s.
Wilster.
- Wünsch**, Nieder- u. Ober- (Prov.
Sachsen, Kr. Merseburg), Wund-
schen. Misn.
Leo.
- Wünschendorfensis** s. Tótfalu.
- Wunsiedel** (Bayern, BA.-St.),
Bonsidelio -, Bonsiedelia -, Wohn-
siedehlia Franc., Wohnsiedelen.,
Wonsidela Franc., Wonsidelen.,
- Franc., - Varisc., Wonsidelia,
- Varisc., Wonsiedelen. -, Wonsie-
delius-Franc.
Beierlein, Bohlman, Christ (Kr.),
Daumerckelius, Diedel, Elroth (El-
rohth), Findeisen (-ßen), Gebhard,
Giesell, Göschel, Grob, Grünerus
- Wunsiedel.**
(Grume-), Haas, Hase (-sius),
Haßauer (-averius), Iahn, Keislerus,
Klemeyer, Krist s. Christ, Marcius,
Metzger, Mittwoch (-che, -chius),
Müller, Neuper, Pachelbl (Pachel-
belius) a Gehag, Pantzer, Pölmann,
Rauh (Rhau), Rößler (-seler, -sler),
Ruppenstein, Rüscherth, Scha-
melius, Scharff, Schertzer, Schmid-
hammer (Schmide-), Schmidt (-iedt),
Schöpf (-pfius), Weigelius, Würff-
bain, Zislerus.
- Wurcensis** s. Wurtzen.
- Wüardenhain** (Prov. Sachsen, Kr.
Liebenwerda), Werdenhayna -,
Werdenhaynen. Misn.
Öhlbeer (Oehl-, Ölbeer).
- Wurmstadensis** Thuring. s.
Wormstedt.
- Wursato** Bremen. s. Wursten.
- Wurschen** (Sachsen, AH. Löbau),
Warscha Lusat.
Maschwitz von.
- Würschnitz**, Nieder- (Sachsen,
AH. Chemnitz, vgl. d. folg.) o.
Würschnitz, Ober- (Sachsen,
AH. Chemnitz o. AH. Oelsnitz),
Wirsniza Misn., Wülschnitio Va-
risc., Würsnic. -, Würsnicen. Varisc.
Iahn (Ianus), Sprenger, Zophel.
- Würschnitz**, Nieder- (Sachsen,
AH. Chemnitz, vgl. d. vorberg.),
Wirsniz infer., Wülschnitio-
Varisc.
Iahn.
- Würsnicensis** s. Würschnitz.
- Wursten** (Landsch. Hannover, Regbz.
Stade), Wursato Bremen.
Hannics, Sibes.
- Würsnicensis Varisc.** s. Würsch-
nitz.
- Württemberg** (Herzogthum, jetzt
ein Theil des Königreichs gleich.
Nam.), Wurtenberg.
Mentzingen von eq.
- Wurtzbachensis** -, Wurtzbaco Va-
risc. s. Wurtzbach.
- Würtzburgensis** Franc. s. Würz-
burg.
- Wurtzensis** s. Wurzen.
- Wurtzbach** (Reuss j. L., LA. Schleiz),
Wurtzbach. -, Wurtzbaco Varisc.
Schmidt, Spindler.
- Würzburg** (Unterfranken, BA.-St.),
Herbipolen. -, Würtzburgen. -,
Würzburgen. Franc.
Krebs, Schirmer, Ulrich.
- Wurzen** (Sachsen, AH. Grimma),
Wurcen., Wurtzen., Wurzena Misn.,
Wurzenen., - Misn.
Albhardt, Anger, Backstein,
Baldeweg, Barstein (Barsst-), Boich-
lingen von, Berg (-gk), Beutler,
Bielke, Bulaeus, Cademann
(-mannus), Colerus, Crüger (Krüger),
Döring, Eberti, Eckhard (-ckardt,
-ckart), Erdmann (-man, Erdtman,
-mann), Erich, Fehre, Fischer,
Fleischer, Glauche, Göderitz, Göfel,
Götze, Gräfe, Grünbock, Günther
(-erus), Handel, Hartzendorff
(Harzen-), Heine, Hoffmann (-man),
Hörich, Hummelius (Homelius), Iün-
ger, Kaulisch, Kaupisch, Keilenberg,
Kirsten, Krüger s. Crüger, Kürsten,
Lachmann, Lange, Leupold, Lis-
covius, Luther (-erus), Marchfeld,
Netzkittel, Neubauer, Nolle, Oheim,
Pauli, Pleßner, Pfeiffer, Pohle,
Prebis (-ß), Rapsilber, Reichart,
Reinfall, Reinhardt (-d, -t), Rep-
pisch, Richter, Ritter, Rosinus,
Schäfer (-fler), Scheffel (Schö-),
Scheffler, Schlegel, Schleusing
(Schleising, Schlenßing), Schneider,
Schöffel s. Scheffel, Schönburg
(Schonburgk), Schöttgen (Schoetg-
Schöttgenius), Schreiter (-erns),
Schwechten, Seidel, Sichel, Teller,
Thielemann (-man, Thilemann),
Ungerr, Valbusch, Wächtler,
Walther, Wecke, Weiße (-se),
Wenckheim, Wendler, Wiesner
(-erus), Wilde, Zäncker s. Zencker,
Zeisig (-ßig), Zencker (Zä-).
- Wusterbarth** (Pommern, Kr. Bel-
gard), Wusterbardt. Pomer.
Walde a.
- Wusterhausen** (Brandenburg, Kr.
Ruppin), Wusterhusan. March.
Spicker.
- Wutthenbergensis** Sax. s. Witten-
berg.
- Wyhra** (Sachsen, AH. Borna), Wyr
Bornen.
Maynicker.
- Wysa Lusat.** s. Wiesa (Sachsen,
AH. Kamenz).

Z vgl. C.

- Zabeltitz** (Sachsen, AH. Grossenhain), Zabeltiz.
Bucher.
- Zablicensis** s. Zöblitz.
- Zaboda** Siles. s. Zawada.
- Zaborow** (Galizien, BH. Brzeskow o. BH. Rzeszow) o. **Zaborowo** (Posen, Kr. Lissa o. Kr. Schrimm o. Kr. Rawitsch o. Kr. Strelno o. Westpreussen, Kr. Strasburg), Zaborav.
Iacobi.
- Zachan** (Pommern, Kr. Saatzig), Zachan. Pomer.
Bolduanus.
- Zacolcensis** Hungar. s. Szakolcza.
- Zadel** (Sachsen, AH. Meissen), Zadelen., Zadaelen., Zadela-Misn., Zadelen.
Albinus, Dietericus, Eigendorff, Hillichius, Nitzschner, Rheinholdus.
- Zakolza** Hungar. s. Szakolcza.
- Zamosc** (Russland, Gouv. Lublin), Zamoscum Polon.
Gollius.
- Zangenberg** (Prov. Sachsen, Kr. Zeitz).
Iampert, Köler, Pezold.
- Zanow** (Pommern, Kr. Schlawe), Zanoa -, Zanoia, Zonaw-Pom.
Donat, Ponatius, Scholtze(-tzius).
- Zaschwitz** (Sachsen, AH. Oschatz o. AH. Grimma), Zaszwizen. Misn., Zauschwiz.
Pötsch.
- Zawada** (Schlesien, Kr. Tost-Gleiwitz o. Kr. Pless o. Kr. Ratibor o. Kr. Rybnik), Zaboda Siles.
Sendler.
- Zduny** (Posen, Kr. Krotoschin), Zduna -, Zdunen. Polon.
Hancke, Ortelius, Schröer, Stanelius.
- Zeapolitanus** Bavar., -Suev. s. Dinkelsbühl.
- Zeblicensis** Mariaeberg., Zeblicen. Misn. s. Zöblitz.
- Zebnicensis** s. Sebnitz.
- Zedenicensis** March., -Sax., Zedenich. March. s. Zehdenick.
- Zedensis** Neomarch. s. Zehden.
- Zedlingensis** Palaeomarch. s. Zethlingen.
- Zedtlitz** (Sachsen, AH. Borna), Zedlitz; Zedlitz., -iz., Zetliz., Zettliz. Misn.
Curth, Draschwitz -a, Tausche (-scher), Walther.
- Zehden** (Brandenburg, Kr. Königsberg), Zeden. Neomarch.
Waßermann.
- Zehdenick** (Brandenburg, Kr. Templin), Zedenicen. March., -Sax., Zedenich. -, Zeidnicen. -, Zetenicen. March.
Fabricius, Grüneberg, Günther, Neumann, Wolterstorpius.
- Zehmen** (Sachsen, AH. Leipzig), Zehmen. Misn.
Cotta, Nicolai.
- Zehren** (Sachsen, AH. Meissen), Zehra Misn., Zehren.
Gerstäcker (Gerstdäcker, Gerst-, Gestdecker), Kellner (Keln-, Köllner), Reichel (-er).
- Zehrungen** (Anhalt, Kr. Köthen), Schlegel [von].
- Zeichfeldensis** s. Zeuchfeld.
- Zeidnicensis** March. s. Zehdenick.
- Zeihelicensis** nat. Misn.
Ring.
- Zeilenroda** Varisc., Zeilenroden. s. Zeulenroda.
- Zeitensis** s. Zeitz.
- Zeithain** (Sachsen, AH. Grossenhain), Zethen.
Helbich.
- Zeitz** (Prov. Sachsen, Kr.-St.), Cicen., Ciza, -Misn., Citizen., Cizen., Cizovis, Cycen., Cyzen., Zeiten., Zeitz-, Zeiz-Misn., Zicen., Ziza-Misn., Zizen., Zycen.
Aeschart (Esch-), Arnold, Avenarius, Babst s. Pabst, Backhusius, Bade (Bode), Balduinus, Bamberg, Bauch, Bauer, Becker, Beer, Beilschmidt, Bendorff (P-), Berger, Bertram, Beyer, Bindauff, Bock, Bode s. Bade, Böhme, Briesdorff s. Priesdorff, Bürgel (-ll), Cadereuter (Cades-) s. Kadesreuter, Cellarius, Chemnitius, Cöler, Cramer s. Kramer, Cronberg s. Kronberg, Delitsch, Dimpel, Dietrich, Ditterich, Eckler, Eichlitz (-itius), Elliger, Eschart s. Aeschart, Faber, Fickwirth, Fischer, Flaccius (-xius), Fleck, Fleischman, Förster, Francke, Freidelius (Fridel) s. Friedel, Friderich s. Friedrich, Friedel (Freidelius, Fridel, -elius), Friedrich (Friderich), Fuchs, Gebhard, Gellert, Gengenbach, Gerhard, Gerlach, Geyer, Gleitsmann, Göbler, Golte, Göring, Grabner, Grael, Greller, Gröbe, Groitzsch s. Grötzsch, Grosch, Grötzsch (Groitzsch, Grötsch, Grotzsch), Günther, Haase (-sius) s. Hase, Haberland (-dt), Haberman, Hardwig, Harnisch, Hartmann, Hase (Haase, Haasius, Hasius, Hasse), Hayn, Heber, Heidenreich (Hey-), Henrici, Henigke, Henneberger, Herbel, Herrmann, Heubner, Heuer, Heydenreich s. Heidenreich, Heyner, Himmel, Hirsch, Höpfner, Hütter, Iacobi, Iäger, Iampertus (-bertus), Iäsche s. Iesche, Ieincke (Ieim-), Iesche (Iä-), Immisch, Kadesreuter (Caders-, Cadesreuter), Kaselwitz (Kaßel-), Keil, Kellermann, Kellner, Kern, Kirchner, Kluge, Koch, Köllner, Kramer (C-), Kretzsch, Kriebstein (Krib-), Krimmer, Kronberg (C-), Krumer (Krümmer), Kutzschka (Kutzka), Lanaw, Lancke, Langenberg (-gk), Lauterbach, Lehman (Löhmannus), Liebner (Liebnerus, Lübner), Limmer (-erus), Lindener, Listhenius (Lysten-), Lobeck (-eccius), Löhmannus s. Lehman, Lommer, Longolius, Lübner s. Liebner, Lystenius s. Listhenius, Marcus, Mandrich, Meister, Metzner (Mez-), Metzsch, Meyer, Mezner s. Metzner, Mitternacht, Mosdorff, Mülan von, Müller, Münch, Mußmacher, Mylius, Naumann (-man), Nehrling, Öttel, Pabst (B-), Panzer, Pellio, Pendorff s. Bendorff, Pitschel (Pietschel), Polantus, Poller, Preibisius, Priesdorff (B-), Quaas, Quant, Rabß, Raick (Reick), Rapsilber, Raue, Reichard, Reichert, Reick s. Raick, Reinhardt (-rt), Ritter, Rittler, Rosstein, Rübner, Ruhstein,

Zeit.

Sachße, Sandau, Sauer, Saul, Schabendege, Schacher, Schadaeus, Schaller (Sche-), Schieferdecker (Schieberdecker, Schiefertecker), Schlegel, Schmidt (Schmid, -ied, -iedt), Schneider, Schöbel, Schönberger, Schönhals (-ß), Schreyer (-eier), Schröter, Schubart (-th), Schultetus s. Scultetus, Schultze (Schultetus), Senff, Silbernagel, Stahl, Stapel, Steche, Stehfest, Stein, Steuer, Stieffert, Stiller, Streitell, Telonius (The-), Teubel, Teuber (-erus), Teubner, Thelonus s. Telonius, Thieme (Thimius, Time), Thrändorff s. Trandorff, Tichtler, Time s. Thieme, Tittel, Trandorff (Thrähn-), Wagner, Walther (-erus), Weidemann (-man), Weigelius, Weiße (Weise, Weißius), Wentzel, Werner, Wese, Westphal, Wibel, Wiedemärcker (-mercker), Winger (Wieg-), Winther, Wißner, Wittich, Wolff, Wunder, Zader, Zapff, (Zapffe, -pffius, -pius), Zeidler, Zeifler (-seler), Zergiebel, Zimmerman, Zoler, Zschakwiz (-lwiz), Zschaul.

Zeiz-Misn. s. Zeitz.

Zelbachensis nat. Misn.

Bachmann.

Zell (Württemberg, OA. Backnang o. OA. Esslingen o. OA. Kirchheim o. OA. Riedlingen), Cella Wirtenbergicus.

Magirus.

Zella (Prov. Sachsen, Kr. Ziegenrück o. Prov. Sachsen, Kr. Mühlhausen) o. Zella, Alt- (Sachsen, AH. Meissen), Cella-, Zella-Misn. Block (Bock), Schönhelf, Wolfersdorff von.

Zella (Prov. Sachsen, Kr. Ziegenrück), Cella Varisc.

Pfeiffer.

Zella Sankt Blasii (S.-Koburg-Gotha, Kr. Ohrdruff), Cella-, Zella Franc., -Henneberg.

Alberti, Gemeinhardt, Haumann (Hauman, Heumann), Limpach, Püterling, Ruchsdeffel, Schwab.

Zellerfeld (Hannover, Kr.-St.), Brunswigo-Zellerfeld. Sax., Cellerfeld. Brunsvig., Zellerfelden.

Flach, Giesecke (Geseke, Gieseken), Siegel.

Zeltra Thuring.

Albanus.

Zembschen (Prov. Sachsen, Kr. Weissenfels), Schimsen. Misn.

Sommer.

Zemensis s. Zehmen.

Zenue nat. Misn.

Streucher.

Zerbicensis, -Misn., Zerbichen. s. Zörbig.

Zerbst (Anhalt, Kr.-St.), Cervest., Servesta Anhalt., Servestan., Servesten., Servestra Anhalt., Zerbst. Ascanien., Zervesta -, Zervesten. Anhalt., -Sax.

Aeplinius, Bardorff, Bergerman, Bergstein, Bernstein, Bierwirth, Bischoff, Bolfrasius, Böschen, Buchau (Puchau), Chremitz s. Gremitz, Cramer s. Kramer, Fuchs von, Gerholt, Goetze, Gremitz (Chremitz), Hausted, Hirsch, Hörnigk, Hüffner, Iena (Iehna) von, Keller, Klemme, Kleßen, Knichen, Köllner, Kramer (C-), Lorenz, Pommer, Poppe, Puchau s. Buchau, Reineck, Rosenkranz, Röfeler de, Scheurerus, Schmidt, Schönleben, Schuler, Seidel, Stubenrauch, Stuhlmann, Teichmann, Theopoldus, Voigt, Vollmar (Volmar), Wenzlo (Wentzle, Wenzlovius), Werckmeister, Wiedner, Zimmermann.

Zernicensis s. Zschernitz.

Zernien (Hannover, Ldkr. Lüneburg), Cernicen. Lüneburg.

Waßermann.

Zervesta-, Zervesten. Anhalt., -Sax. s. Zerbst.

Zesara March. s. Ziesar.

Zeschensis s. Zöschchen.

Zeßena Misn. s. Zössen.

Zetanensis Pol. s. Zduny.

Zetenicensis March. s. Zehdenick.

Zethensis s. Zeithain.

Zethlingen (Prov. Sachsen, Kr. Salzwedel), Zedlingen. Palaeomarch., Zetlingen. March.

Praetorius, Stürmer.

Zetlizensis, Zettlizen. Misn. s. Zedtlitz.

Zeuchfeld (Prov. Sachsen, Kr. Querfurt), Zeichfeld.

Magdburger.

Zeulenroda (Reuss ä. L., AG.-St.), Zeilenroda-Varisc., Zeilenroden., Zeulenroden., Zeulroda-Varisc.

Zeulenroda.

Beßer, Decker, Fex, Gerbis, Köbel, Macht, Martini, Mez, Stecher, Walther, Werner, Zorn. Zeven (Hannover, Kr.-St.), Zevena-Bremen.

Allers.

Zicensis s. Zeitz.

Ziegelheim (Sachsen, AH. Glauchau), Ziegelheim., -hein. Misn.

Anger.

Ziegenrück (Prov. Sachsen, Kr.-St.), Ziegenrucca-, -rucka, Ziegenrück. Varisc.

Keßler (Kesler), Müller, Reßler (-sler), Toelizscher.

Zielenzig (Brandenburg, Kr. Oststernberg), Silentien., Silentio-, Silenzigio March., Zilencien. March., Zilenzia-Neomarch. Zilenzig.

Bornmann, Boßard, Fitzke, Heinrich, Kletschius (-tzschius), Restel (-elius), Schmecke.

Zienwalda Bohem. s. Zinnwald (Böhmen).

Zierau (Prov. Sachsen, Kr. Salzwedel), Zieravien. March.

Cleinovius.

Zieritz, Hohen- (Mecklenburg-Strelitz, KIA. Strelitz), Cierißa March.

Gutrich.

Ziesar (Prov. Sachsen, Kr. Ierichow I), Zesara -, Ziesarien., Zuesar. March.

Balthaser (-sser), Gronius, Keller (-lle), Ulricus.

Ziethen, Hohen- (Brandenburg, Kr. Teltow), Ziten. March.

Albinus.

Ziegenrückensis Varisc. s. Ziegenrück.

Zilenciensis March., Zilenzia-Neomarch, Zilenzig. s. Zielenzig. Zillichau, Zilligen. Siles. s. Zallichau.

Zinnwald nat. Misn. (Sachsen, AH. Dippoldiswalde), Zinwalden. Misn. Grundig.

Zinnwald nat. Pol. (Böhmen, BH. Teplitz), Zienwalda Bohem. Scheider.

Zinten (Ostpreussen, Heiligenbeil), Cinta Boruß., Zinten. Pruss.

Steinhagen.

Zinwaldensis Misn. s. Zinnwald (Sachsen).

Zippel Zerbstensis s. Zörbig.

Zips (Ungarn, Kom.), Scepusien.,
Scepusio Hungar.

Bielikius (-lickius), Fontanus,
Roper.

Zipsendorf (Prov. Sachsen, Kr.
Zeit), Sypsendorf, -Misn., Zipsen-
dorf., -Misn., Zipsendorffio-Misn.,
Avenarius, Francke, Lehn (Lehen,
-nus).

Zirbel (Sachsen, Vogtland).

Reitzenstein (Reizen-) a.

Zitensis s. Ziethen, Hohen-.

Zitschen (Sachsen, Kr. Merseburg),
Zitschen. Misn.

Burckhardt (-hart).

Zittau (Sachsen, AH.-St.), Sitta-,
Sittav., Sittavia -, Zitta Lusat.,
Zittan., Zittau, -Lusat.

Anton (Anthon, Antonii, -ius),
Apelt, Arnsdorf (-storffius), Bader
(Bach-, Bahder), Barth, Bauer,
Baumgarten, Beerbalck, Behnes
(Benés), Benisch, Berckhauf, Berg-
mannus, Bernhard (-d), Beßler,
Borschius, Breuer, Brüchner, Buder,
Bufius, Bursius, Büttel, Clausewitz
(Claufwitz) s. Clausewitz, Clemasius
s. Kleinmasius, Clesel, Colbergius,
Crusius, Curtius (Curth), Demuth,
Denicke (-igke), Döring (-gius),
Dreißigmarck, Dreßler, Eberhardt
(-d), Eccard, Ehrlich, Eichler,
Eichlerns ab Auritz, Ekart, Engel-
mann, Engler, Feller, Felmerius,
Fiedler, Fischer, Fleischer, Forst
(-stius), Francke, Frantzius (-zius),
Frehner, Frentzell, Friedrich,
Friese, Fritsch (-tsch), Gampe,
Gebhard, Gehler, Geißler (Geis-),
Gerber, Gerlach, Germin, Gersten-
berger, Gerstner, Girisius, Glitze
(-ize), Glotzer, Graculi, Gromann,
Grünwald (Grüne-), Güttler, Hacke,
Hahn, Hänsel (He-), Hapner,
Hartig (-igius) von, Hartranft
(-ftius), Hayl s. Heyl, Hayner,
Heermann, Heffter, Heine, Heisch
(-schius), Hemming, Hensel s. Hänsel,
Herfarth, Hermann (-man, -mannus,
Herrmann), Herzog (-tzog), Heße,
Heyl (Hayl), Heyne, Hillius, Holtz-
hammer, Horn, Hornigk (Hö-),
Hübner (-erus), Hüller (Hyller),
Hüttich, Hylller s. Hüller, Lä-
risch, Ientzsch (-tsch), Ionas,

Zittau.

Iunge, Iungenfels (-ß), Iust (-stus),
Kahle (-ius), Kahlert, Kahlius s.
Kahle, Kanngießer (-gieser), Kaps,
Keimann (-mannus), Kennler, Kerß-
witz, Keßler, Kießling (Kieseling,
Kisling, -ingius), Kirchhoff, Kis-
ling (-ingius) s. Kießling, Klause-
witz (Clausewitz, Claußwitz), Klein-
masius (Clemasius), Klinger, Knebel,
Knorr, Kohl, Köhler, Körner, Kott,
witz, Kradel s. Krodell, Krancke,
Kratzer, Krodell (-elius, Kradel),
Kübel, Kümmel, Kurtze (-rze),
Küttlerus, Lanckisch (-gkisch),
Lanckisch (-kisch) von, Lange,
Layßman, Leopold s. Leupolt,
Lehmann (-man), Leupolt (Leipold),
Liesner, Lob, Lochmann, Logau,
Ludwig, Luntzer, Machon, Majus,
Maswitz s. Muswitz, Mauer (Meu-),
Mayer, Meier s. Meyer, Mentzel
(Menzel), Meuer s. Mauer, Meyer
(Meier, Meyerus), Meyerus s.
Meyer, Michael, Müller, Mönch,
Müller, Muswitz (Mas-), Neumann
(-man, Naumann), Nesen (-enus),
Netzs, Paul, Pauli, Pazmann,
Petri (-er), Pietzschmann, Piltz,
Plöbst, Porsch, Poßelt, Randig,
Reimer, Reingast, Renber, Rhetelt,
Richter, Ridelius, Ritter, Rodochs
(-ß), Rößler, Rothe, Röthel, Rut-
scher, Schaffhirt, Schiff, Schindler,
Schürmer, Schläger, Schmid, Schmid-
gen s. Schmidtgen, Schmidius s.
Schmiedt, Schmidt (vgl. Schmiedt),
Schmidtgen (-dgen), Schmied,
Schmiedt (-idius, -idt), Schmitt-
gen, Scholtze, Schöne, Schön-
feld (Schönefeld, Schönfeldt,
-felder), Schröter, Schubert (-bardt,
-barth, -bartus), Schüner, Schürer,
Schurich, Schütze, Schwaner,
Schwartzbach (Schwarz-), Seeliger
(Seligerus), Seeligmann (Selig-
mannus), Seidel, Seligerus s. See-
liger, Seligmannus s. Seeligmann,
Seydel, Staros, Sternberg (-berger),
Stettinsky, Stoll, Stoltz, Straue,
Taurich (Teu-), Teuber, Teurich s.
Taurich, Thiele, Thomas, Tralles,
Tummerellius, Ulrich, Vogel, Voigt,
Vopelius, Wagner, Weber, Weiße
(Weis, Weisse), Winckler, Wintzi-
ger (-ziger), Wittwer, Witzschel,
Wolff, Wünsche, Zieger, Zimmer-

Zittau.

mann, Zippel, Zöllner (Zoelner),
Zörner, Zürner.

Zittawigensis s. d. folg.

Zitzschewig (Sachsen, AH. Dres-
den-Neustadt), Cizovis, Zittawigen.,
Zizewitz. Misn.

Langenberg (-gk), Nitzsche
(Nitschius).

Ziza Misnen., Zizen. s. Zeitz.

Zizewitzensis Misn. s. Zitzsche-
wig.

Zöberitz (Prov. Sachsen, Kr. Bitter-
feld), Zöberiz; Zobricen.

Brenckenhöfer (Brenckenhoff a),
Schönberg a Brenckenhoff.

Zobicensis Lusat. s. Zöblitz.

Zöbigker (Sachsen, AH. Leipzig o.
Prov. Sachsen, Kr. Querfurt), Zö-
wiger.

Dieskau von, Seiler.

Zoblitz (Sachsen, AH. Löbau), Zo-
bicen. Lusat.

Horn.

Zöblitz (Sachsen, AH. Marienberg),
Coeblicen., Zablicen., Zeblicen.
Mariaeberg, Zeblicen. Misn., Zöb-
licio-Misn.

Fritzsche, Haubner, Hertwig,
Ilgen (Ill-), Lipman, Metzler.

Zobricensis s. Zöberitz.

Zochau (Sachsen, AH. Kamenz),
Schochau Lusat.

Wegener.

Zodel (Schlesien, Ldkr. Görlitz),
Zottelio-Lusat.

Pfeffer.

Zonaw-Pomer. s. Zanow.

Zöpen (Sachsen, AH. Borna), Zöpio-
Pöpen.

Gräfe (Graf, vgl. das.), Graf (vgl.
Gräfe).

Zorban (Prov. Sachsen, Kr. Weissen-
fels), Zorban. Thuring.

Papst (Bapst, Pabst).

Zörbig nat. Misn. u. Sax. (Prov.
Sachsen, Kr. Bitterfeld), Sorbicen,
-Misn., Sorbiga -, Sorbigen. Misn.
Zerbicen., -Misn., Zerbichen.,
Zippel Zerbst., Zörbicen. Misn.,
Zörbigen., -Misn., -Sax., Zwippel
Zerbst.

Camerarius, Clauderus, Deißner,
Deutschbein (Teutsch-, Teutzsch-),
Dimpel (Düm-) s. Timpel, Eber-
wein, Erdmann, Förster, Hampe,
Harding, Hase, Käfer, Keßler,

Zörbig nat. Misn. u. Sax.

- Lincke, Lorengell, Meisner, Neuber, Neuhoft, Sperbach, Teutschbein (Teutzsch-) s. Deutschbein, Timpel (Dim-, Dümpel), Trandorff, Vogt, Zeiger.
- Zorge (Braunschweig, Kr. Blankenburg), Zorga Brunswic., - Cherusc. Kochius, Winther.
- Zöschen (Prov. Sachsen, Kr. Querfurt), Tschesen., Tzschesen. Misn., Zeschen., Zöschen. -, Zoeschen. Misn.
Arnold, Brandtstein, Cloßius (Gloße), Lindener.
- Zossen (Brandenburg, Kr. Teltow), Zoßena March.
Braun.
- Zössen (Sachsen, AH. Leipzig), Zeßena Misn.
Schleißner.
- Zottelio-Lusat. s. Zodel.
- Zöwigker s. Zöbigker.
- Zscheila (Sachsen, AH. Meissen), Tschela; Zscheyla Misn., Zscheylen.
Petsch (-ttsch), Planitz.
- Zschepa (Sachsen, AH. Oschatz), Zschepen.
Haacke a.
- Zschepplin (Prov. Sachsen, Kr. Delitzsch), Scephlinen., - Misn., Zschepplin, Ztschöplin.
Ende ab, Leybold (-dt, Leupold).
- Zschernitz (S.-Altenburg, LA. Altenburg o. Prov. Sachsen, Kr. Delitzsch), Tzernizen., Zernicen., Zschernicen. Misn., Zschernischen.
Böhner, Kronbiegel, Streicher, Winckler.
- Zschernitz (Prov. Sachsen, Kr. Delitzsch), Schernitz;
Zwehmen (Zweyman) a.
- Zscheyla, Zscheylen. s. Zscheila.
- Zschirla (Sachsen, AH. Rochlitz), Schirla Coldicen.
Andreas (-draeae).
- Zschochau (Sachsen, AH. Meissen), Zschocha.
Salbach.
- Zschockau (Sachsen, AH. Plauen), Schogken., Tzschocka, - Misn., Tzschocken. Schönburg.
Heintze (-tz, -ze), Seiler.
- Zschopau (Sachsen, AH. Flöha), Schope; Schopen., - Misn., Tschopavien., Tschopa, Tschopen, Tzschop-

Zschopau.

- pa -, Tzschopau -, Tzschopavien. -, Tzschopen. Misn., Zschopa-Misn., Zschopau., - pen.
Balthasarus, Bretzner, Breuer, Fibius, Fiedler (-erus), Fleischer (-erus), Gärtner, Geißler, Göbel, Gödel, Götze, Grabner, Griefßbach, Günther, Höfer (Hofer, Höffer), Hünügke von, Klemm, Köhler, Kyrberg (Kyn-) a, Lischke, Möller, Müller, Oheim, Opitz, Petzsch, Pietzsch s. Pitzsch, Pistorius, Pitzsch (Pietzsch), Ramus, Reichel, Richter, Schmidt, Seidel (-ll, Seydel), Siegel (Sigel), Struntz, Teuffelius, Thilo, Wagner, Weber, Winckler.
- Zschopensis s. Zschopau u. Zschoppach.
- Zschoppach (Sachsen, AH. Döbeln), Zschopen., Zschoppach. -, Zschoppach. Misn.
Fiedlertz, Grabner.
- Zschorlau (Sachsen, AH. Schwarzenberg), Schurla Misn., Tzschorlav. -, Zschorla Misn.
Becher, Friederich, Georgi, Loos, Schürer.
- Zschorna (Sachsen, AH. Grimma), Zschorna; Tschernen.
Flößer, Lüttichau (Lüttich) von.
- Zschorne (Brandenburg, Kr. Sorau), Tschirna -, Tschirnen. Lusat.
Bartsch (-thisius).
- Zschortau (Prov. Sachsen, Kr. Delitzsch), Schorta Delitian., Tschorten.
Lademann, Moses, Sauer.
- Zschorte (S.-Weimar, VB. Weida), Schorthen. Varisc.
Sommer.
- Zscoppachensis Misn. s. Zschoppach.
- Zsolna oder Sillein (Ungarn, Kom. Trentschin), Solnen. Hungar.
Kribalth, Martini, Nostitius.
- Ztschöplinensis s. Zschepplin.
- Zuckelhausen (Sachsen, AH. Leipzig), Zuckelhausen.
Blöttner.
- Zudno Siles.
Witky.
- Züllichau (Prov. Brandenburg, Kr.-St.), Cilligien., Zillichau, Zillig. Siles., Zulchau Siles., Zulichau March., Züllichau. -, Züllichavia -,

Züllichau.

- Züllichia -, Züllichen., Züllichien. -, Züllichio Siles.
Adami, Arnoldi (-dus), Bertholdus, Blumecke (-minus), Buchwald, Crusius, Dreher, Gaman, Gerasius, Holsteinus, Iosephi, Klutschge (-ka), Martini, Richtsteig, Rosenberg (Rosaemontanus), Rösener, Rumpelius, Studente, Tausch, Teuchert, Textor, Tieve, Wilcke (Wilke).
- Zürchau (S.-Altenburg, LA. Altenburg), Zurcha-Misn., Zurchavien., - Altenburg.
Vogel.
- Zuesar. March. s. Ziesar.
- Zvenckau Misn. Zvenckav. s. Zwenkau.
Zvenicensis s. Zwönitz.
- Zviccaviensis, Zvickav. s. Zwickau.
- Zweibrücken (Pfalz, BA.-St.), Bipontio Palat.
Bähr.
- Zweimen (Prov. Sachsen, Kr. Merseburg), Zwemen., Zweymen. Martisburg., - Misn.
Hunger (Hängen), Schlegel.
- Zwemensis s. Zweimen.
- Zwencaviensis, Zwencavien., Zwenckav., - Misn. s. Zwenkau.
- Zwenicensis Misn., s. Zwönitz.
- Zwenkau (Sachsen, AH. Leipzig), Zvencau. Misn., Zvenckav., Zwencavien., Zwencavien. Misn., Zwenckav., - Misn., Zwenkau. Misn., Zwenken.
Bothe, Brost (Bro-, Probst), Hartmann, Hoffman, Kretzschmar, Lange, Liebold, Moldener, Nerner, Pönitzsch, Probst s. Brost, Schmid, Seyfriedt, Sparkäse, Stephani, Stockmann, Strigelius (Strie-), Taubert (-tus), Venediger (-dig, Venetiis de) von, Weidenhammer, Zöllner (Zöln-).
- Zweymensis Martisburg. s. Zweimen.
- Zwickau (Sachsen, Kreishauptmannsch.-Hptst.), Cycneus, Cygnaeus, Cygnea-Misn., Cygneus, Zviccavien., Zvickav., Zwicav. Misn., Zwicav., Zwickav., Zwikav. Misn.
Albardt, Albrecht. Balduin, Bärensprung (Beeren-), Barth, Beerensprung s. Bärensprung, Behme s. Böhme, Bergler, Bezold s.

Zwickau.

Petzold, Bittorff, Bleyl, Böhme (Behme, Böhm), Bösewetter, Buchner, Bättner, Columneser, Conrad (-di, Cunrad, -dus), Creil (-lius, Kreyl), Cretzschmar s. Ketzschmar, Cunrad (-dus) s. Conrad, Daunius, Dietz (-tze), Donat, Drescher, Ebersbach, Ebhardt, Ehe, Ehrentraut, Erlmann, Escher, Eschert, Falcke, Färber s. Ferber, Feistel, Feller, Ferber (Fä-), Feustelius, Fiedler (-erus), Fleischer, Floß, Francke, Freund, Friccius, Friedrich (Friedericus), Fritzsche (-tzsche), Fuchs, Gampe, Gebhard, Gerhardus, Gewende, Geyer, Götz (-z), Grafe, Graff, Gruner, Günther (Guntherus), Guntzel (-zel), Habernicht, Hahn, Heber, Hegenberger, Heidler, Hendel, Hermann, Herold, Heusinger, Heydler, Hippe, Höltzel, Hopfe (-pffe), Huth, Jacob, Iacobi, Iunckhendel, Junge, Keyser (Kay-), Kerner, Keßler (-ßer), Kirchhoff, Kirsch (-sche), Kled, Kleet, Klette (-tt), Köhler, Kretzschmar (C-), Kreyl s. Creil, Küber, Küchenmeister, Kühn, Küntzel (-nz), Lange, Leibe, Lencke (-cker), Leonhard (-dus, -t), Limmer, Lochman (-mannus), Lorentz (-nz), Löscher, Löwe,

Zwickau.

Malmo (-me), Mangler, Martin (-ni, -nus), Matthesius, Mattheus, Maurer (Meu-), Mavius, Meckalt s. Weckalt, Meißner (-sner), Mensor, Meurer s. Maurer, Meyer, Moll, Müller, Münchroth, Mylius, Nacke, Nagel, Nebel, Nerner s. Nörner, Nestler, Niedner, Nisekorn (Nihe-), Nörner (Ne-), Ölischer, Opel (-ll), Oppel, Otto, Peißker, Petri, Petzsch, Petzold (Bezold, Petzoldt, -dus, -olt, Pezold, -t), Pflug (-gk), Pietzsch (Pitzsch), Polonus, Praßer, Ranfft, Raschke, Rau (Raue), Reiher s. Reyher, Reinelius, Reyher (Reiher, Reyer), Richter, Riedel (Ridclius), Röger (-erius), Rohr, Roht s. Roth, Romanus, Roth (Roht), Rüdell, Sander, Sattler, Scherer, Schilling, Schincke (-ke), Schißler s. Schußler, Schlegel, Schmeltzer, Schmidt (Schmid, -ied, -iedt), Schmieder, Schmiedt s. Schmid, Schneider, Schneidewein, Schramm, Schröter, Schubardt (-rt), Schumann (-mannus), Schußler (Schißler), Schwalbe, Sebisch (Seebischius), Sehm, Seidel, Seipt, Semler, Sextus, Seydel, Seyfart (-th), Sprenger, Starck, Steiner, Tauscher, Teichler, Teuchler, Thiele (Thiel, Thielo, Thile), Thime (-mius,

Zwickau.

Thyme, -mus), Thumerell (-ellius), Thumling, Thyme s. Thime, Tilemannus, Timmler s. Tümler, Tittmann, Titz, Tostus, Tröger, Tüchel, Tümler (Timmler), Unger, Vogel (-ell), Vogler, Vollstädt (Vollstadt, Volstedt), Volradt (-rat), Volstedt s. Vollstädt, Wächtler, Wagner, Walther, Weber, Weckalt (Me-), Weinmann (-man), Weiß (Weise, -ße), Weißenborn, Weller, Wendel, Wiedeman, Winther, Wolf, Zahmseil, Zeidler (-dlerus, -dtler), Zellinger (Zöllchner), Zeuner, Zöllchner s. Zellinger.

Zwippel Zerbst s. Zörbig.

Zwochau (Prov. Sachsen, Kr. Delitzsch).

Kell.

Zwönitz (Sachsen, AH. Chemnitz), Tzwonon., Zvenicen., Zwenicen. Misn., Zwenizen., Zwönicen. -, Zwoenicen. -, Zwönizen. Misn.

Bansfeld (Bannsfeld), Barschfeld (-dt), Bonitz, Brüderlein, Bältz (-lzius), Fischer, Gräffner, Groschuff (-ffius, Groschupfius), Günther Hahn, Hillner (Hilner), Iunghannß (Junkhans), Keilius, Müller (-erus), Richter, Schindler.

Zycensis s. Zeitz.

NACHTRÄGE UND BERICHTIGUNGEN

zur jüngeren Matrikel Band II.

I. Personenregister.

- Adolph** Ioh. Sebast. Cüstrin. March. und Gottlob Wisn Lusat. sind in der Reihenfolge umzustellen.
- Albert** al. Alberti Sigism. Freiberg. Es muss heißen: Albert Godfr. Sigism. al. Alberti Freiberg.
- Amman** Paul. Vratislav. b. a. 3. XI. 1655, nicht S 1655.
- Bauer** Christ. Gabr. Lips. dp. i W 1703 M 9. Nachzutragen ist: b. a. 1. VI. 1720, m. 12. II. 1722.
- Becker** Ioh. Paul. Weißenfels. Misn. etc. Füge hinzu: pastor Marcwerben. et Obschützen. m. 14. II. 1715.
- Beer** Geo. s. Schmidt. Hinter Geo. ist einzuschalten: Schleiz. Var.
- Behr** Leonhard. al. Beer Norimberg. etc. Setze hinzu: o. Ursinus med. lic. 30. IX. 1652, botan. et mineralog., collegii princip. collegiatus, med. dr. 27. X. 1653.
- Bergoldi**, -olt Gottlob Camentio Lus. etc. Hinter Bergoldi setze ein: Bergoldt. Ferner füge am Ende der Eintragung hinzu: bat am 28. II. 1695 um die Erlaubniss, sich um die Doctorwürde in der med. Facultät bewerben zu dürfen.
- Berthold**. Füge hinzu: -tholdi.
- Beyer** Ioh. Christ. Lips. i ? Das i ? ist zu streichen. Füge hinzu al. Geyer dp. gra. i S 1667 M 36, i W 1681 M 78, gra. i S 1682 M 267, olim prom.
- Biccus** (vgl. Bieck) Casp. Aug. Weissenfels. Misn. Das folgende ist zu streichen. Dafür ist einzusetzen: s. Bock Car. Aug.
- Birer** s. Pierer und Pürer. Zu streichen ist: und Pürer.
- Bloccius** Ioh. Hildesia Sax. i ? Das i ? ist zu streichen. Hinter Ioh. ist einzusetzen al. Moccius, hinter Sax.: 16 gr i S 1652 S 30.
- Bock** Car. Aug. Leucopetraeus Misn. Hinter Car. Aug. füge hinzu: al. Biccus Casp. Aug., nach der Eintragung: b. a. 4. XII. 1700, m. 27. I. 1701.
- Böttger** Christ. Frdr. Lips. etc. Hinter dem Vornamen ist einzufügen: al. Böttiger, nach der Eintragung: med. b., bat am 11. V. 1709 um die Erlaubniss, sich um den Doctorgrad in der med. Facultät bewerben zu dürfen.
- Bretten** Ioh. Raph. Numburg. etc. Füge dem Depositionsvermerk hinzu: i S 1685 M 255.
- Bruckmeyer**. Füge hinzu: Bruckmeier, -erus. Hinter der Heimathsangabe Doberenen. Misn. setze ein: (Torgav.) und an das Ende der Eintragung: b. a. 2. VI. 1714, m. 14. II. 1715.
- Bübzius** Isr. Zwenicen. Misn. Das folgende ist zu streichen und dafür einzusetzen: s. Bältz.
- Bültz** Isr. Zwenicen. Misn. Vor den Inscriptionsvermerk füge die De-
- Bültz**.
positionsangabe hinzu: dp. 22 gr i S 1675 M 146.
- Burckel** u. Burckersrode von gehören vor Burckhard.
- Burckhardt**, Burckart etc. Hinter vgl. Burchardt ist einzufügen: Burckhart.
- Burckhart** s. Burckhardt ist nachzutragen.
- Burgkhard** s. Burchard ist nachzutragen.
- Carnitz**, Cernitz von. Das folgende ist zu streichen. Dafür setze ein: s. Karnitz von.
- Cauderbach** s. Kauderbach ist nachzutragen.
- Centgraff** s. Zentgrafe ist nachzutragen.
- Cernitz**, -iz s. Zernitz ist nachzutragen.
- Cernitz** von s. Carnitz von. Es muss heißen: s. Karnitz von.
- Ceumer** s. Zeumer ist nachzutragen.
- Closius** (vgl. Klose). Füge zu Klose: u. Kloß.
- Crell** Bened. Martisburg. s. Kröll ist nachzutragen.
- Creusel**, -elius. Die Eintragungen sind zu streichen. Dafür ist einzusetzen: s. Kreusel.
- Crockow** von s. Krakow a und Krockow von ist nachzutragen.
- Cronpusch** s. Kronbusch ist nachzutragen.
- Crug** s. Krug. Zu Crug setze hinzu: Crueg.

- Crugius (-gh) s. Krug ist nachzutragen.
- Cyprianus Ioh. Geo. Longosalissan. Thur. etc. m. W 1681, nicht 1682.
- Dachselt** (vgl. Tachselt) etc. An Stelle dieser Eintragung muss es heissen: Dachselt, -felt s. Tachselt.
- Dägener Herm. Osnabrugen. etc. Hinter Dägener ist nachzutragen (vgl. Degner).
- Darnovius s. Tarnovius ist nachzutragen.
- Degner Car. Mathi. Halberstad. etc. Hinter Degner ist die Namensform Dägener einzusetzen und am Schlusse der Eintragung zu bemerken: b. a. und m. 14. II. 1715.
- Deicher s. Teicher ist nachzutragen.
- Derschau, -schaw, -schow von etc. Nachzutragen ist die Namensform Terschau und vor Ioach. Frdr. von Derschau: — Frdr. Regiomontan. nob. 22 *gr.* i W 1667 P 8.
- Deupitz s. Teupitius ist nachzutragen.
- Dicelius Bened. Hieron. Lips. etc. Am Ende der Eintragung ist hinzuzufügen: vgl. Bd. III.
- Dimpel, -elius. Hinzuzufügen ist: (vgl. Timpel).
- Drachholtz s. Trachholtz ist nachzutragen.
- Dümpel s. Timpel ist nachzutragen.
- Eberlein** Balthas. Wilh. Lips. Hinzuzufügen ist al. Eberling und am Schlusse der Eintragung: b. a. und m. im Februar 1720.
- Eberling Balth. Wilh. Lips. s. Eberlein.
- Engelmann Ioh. al. Engellmann Frdr. etc. Es muss heissen: Engellmann Ioh. Frdr. al. Engellmann etc.
- Erhard Ioh. al. Ehrhart Regiopont. Am Schlusse der Eintragung ist hinzuzufügen: vgl. Erhard Ioh. theol. b. Bd. III.
- Ferber** Car. Theodor. Cygnaeus etc. Am Schlusse der Eintragung ist hinzuzufügen: iur. utr. dr. 26. IV. 1688.
- Fischer Frdr. Sturmthal. etc. Am Schlusse der Eintragung ist hinzuzufügen: b. a. 10. VI. 1719, m. 20. II. 1721.
- Frankenstein (vgl. Frankenstein) Christ. Aug. Grimmen. etc. Am Schlusse der Eintragung ist hinzuzufügen: b. a. und m. 16. II. 1719.
- Freisleben Christ. Hnr. Glaucha etc. Hinter den Vornamen ist einzuschalten: al. Freysleben, am Schlusse der Eintragung hinzuzufügen: b. a. und m. 12. II. 1722.
- Freysleben Christ. Hnr. Glaucha s. Freisleben ist nachzutragen.
- Friderici Gottlieb Taucha Misn. etc. Am Schlusse der Eintragung ist hinzuzufügen: med. b., bittet am 23. XI. 1720 um die Erlaubniss, sich um die Doctorwürde in der med. Facultät bewerben zu dürfen.
- Garman** Christoph. Hermann Berga Norweg. s. Hermann Christoph. Garman ist nachzutragen.
- Geyer Ioh. Christ. Lips. Das folgende zu streichen. Dafür ist einzusetzen: s. Beyer Ioh. Christ. Lips.
- Gohmeling de Ad. Bogislav. Zu lesen ist Adolph. Bogislav.
- Grunau Solom. Röthav. Misn. Hinter Solom. ist einzuschalten al. Krunau und am Ende der Eintragung hinzuzufügen: i W 1679 M 71.
- Habermaas**, -maas, -mas Geo. Christoph. Leucopetra Thuring. etc. Am Ende der Eintragung füge hinzu: vgl. Habermaas Geo. Christ. Bd. III.
- Hebenstreit Ioh. Christ. Neostad. Varisc. etc. Am Schlusse der Eintragung ist hinzuzufügen: sanctae in hac alma universitate nostra prof. publ. ordin., theol. lic. 2. X. 1732, theol. dr. 23. IX. 1734.
- Hilner (vgl. Hillner) Christ. Gotfr. Gelenavien. etc. Hinter der Ortsangabe ist hinzuzufügen: (Galenato Misn.) dp. i S 1702 M 29.
- Kirchhoff** Hnr. Andr. u. Hnr. Christoph. Bei beiden muss die Geburtsortsangabe statt Kaza Thur. heissen: Naza Thuring.
- Kothardt Ioh. Wiglebien. Thuring. Der folgende Inscriptionsvermerk ist zu streichen. Dafür ist einzusetzen: s. Rothardt.
- Krakow, Cracou a etc. Hinzuzufügen sind die Namensformen: Crockow und Krockow und: vgl. Krockow von.
- Kramer Wilh. Zachar. al. Cramer Lips. Hinzuzufügen ist der Eintragung: iur. utr. dr. 5. IX. 1720.
- Krockow, Crockow von etc. Hinzuzufügen ist: (vgl. Krakow).
- Krunau Solom. Rötha Misn. Das folgende ist zu streichen und dafür einzusetzen: s. Grunau.
- Kundt Othmar Lauchstedt. Hinter Kundt ist die Namensform Kuendt einzuschalten.
- Lampe** Pe. al. Lampe Holmen Suec. Es muss heissen: al. Lampa Holmen Suec.
- Lange Ioh. Adam Olsnicen. etc. Am Schlusse der Eintragung ist hinzuzufügen: vermuthl. ident. mit Ioh. Dan. Oelsnit. Varisc. M. s. Bd. III.
- Lehmhaus Frdr. Wilh. Lips. etc. Nach Lehmhaus ist die Namensform Lemhaus einzusetzen und am Schlusse nachzutragen: b. a. und m. 16. II. 1719.
- Lemhaus s. Lehmhaus ist nachzutragen.
- Mantuffel**, -teufel von Ern. Christoph. eq. Pom. etc. Hinzuzufügen ist: vgl. Bd. III.: Mantuffel de Ern. Christoph. com.
- Marggraff Mich. Crimmicen. Zu streichen ist das vor Mich. stehende Marggrafe, -gravius.
- Matz Geo. Iac. Martisburgen. s. Watz ist nachzutragen.
- Meckalt s. Weckalt ist nachzutragen.
- Nitsche** Christ. Gottlieb Gorlitz. Füge hinzu: Vgl. Nitschius Christ. Gottlieb Muscovien. Bd. III.
- Roth** Mart. Norimberg. etc. Hinzuzufügen ist: vgl. Bd. III. Rothe Mart. Noribergen.
- Rothard, verschr. Kothardt Ioh. Wiglebien. Thur. n. 12 *gr.* i S 1642 M 139 ist nachzutragen.
- Schammel** s. Schamelt. Für Schamelt muss es heissen: Schammelt.
- Scheibler Ioh. Iac. Argentinien etc. Hinter Ioh. Iac. ist zu setzen: al. Schübler, und der Eintragung ist hinzuzufügen: gra. i S 1691 B 31, renovavit iuramentum.
- Schiele Gottfried Mich. Lips. Füge hinzu: Vgl. Bd. III.
- Schmogel Dav. Vratislav. Der Eintragung ist hinzuzufügen: viell. ident. mit Schwope Dan. Vgl. das.

- Schroeter Ioh. Martin. Isenacen. Vgl. Bd. III.
- Siegel Gideon Misn. Füge hinzu: Vgl. Bd. III.
- Stadtmüller s. Stettmüller ist nachzutragen.
- Stettmüller Ioh. Ulr. Campidon. etc. Hinter Stettmüller sind die Namensform Stadtmüller, -erus zu vermerken und zur Eintragung hinzuzufügen: b. a. 2. XII. 1713, m. 8. II. 1714.
- Stoll Ioh. Adolph. Zitta Lus. Füge hinzu: Vgl. Bd. III.
- Thielemann Ioh. Christ. Nempta Misn. Der Eintragung ist hinzuzufügen: m. 11. II. 1717.
- Thielemann S. 456 Zeile 1. Es muss heißen: Thilemann.
- Walther Ioh. Andr. Langendorf etc. Hinter Langendorf füge hinzu: Langendorf bei Zeitz, und am Ende der Eintragung: theol. b. 1723, pastor et superintendens
- Walther. Pegavien., theol. lic. 13. II. 1723, theol. dr. 27. IV. 1724.
- Weber Math. Lips. vgl. Bd. III. Weber Ioh. Math. Lips.
- Weidling Christ. Leucopetra M. vgl. Bd. III. Weidling Christ. Weisenfels. dr.
- Weiß Hr. Gotfr. Linbach etc. Hinter Linbach ist die andere Heimathsortsangabe einzusetzen: (Sveta Misn.) und am Ende der Eintragung hinzuzusetzen: b. a. vermuthl. W 1714, m. 13. II. 1716.
- Werner Frdr. Flemmingen. etc. Der Eintragung ist hinzuzufügen: ad D. Nicolai ecclesiastes Lips., theol. lic. 29. X. 1723, theol. dr. 9. II. 1741.
- Wiesener Godfr. Razeburg. Sax. Der Eintragung ist hinzuzufügen: med. b., wird med. lic. u. dr. um 1666.
- Wilisch Christ Gotthold al. Wilisch Libstad. Füge am Ende der Eintragung hinzu: ad aedem Divi Nicolai Fribergae pastor primarius et ministerii Fribergen. senior m. a. iubilans 13. II. 1766.
- Wolff Pancrat. Numburg. i S 1669 M 70. Hinzuzufügen ist: dr., renovavit inscriptionem 1. XI. 1729.
- Zenner Godfr. Altenburg. etc. Der Eintragung ist hinzuzufügen: vgl. Bd. III. Zenner Gottfried Altenburg.
- Zießler, Zieslerus Dan. O. Rochlizen. Dem Namen Zießler ist anzufügen die Namensform Ziesler, der Eintragung der Zusatz: theol. b. 19. VI. 1708.
- Zoller Ioh. Leonhard Lips.: Der Eintragung ist hinzuzufügen: iur. utr. dr. 3. V. 1715.
- Zschau Geo. Frdr. Iteburg. dp. et prom. S 1709 M 35. Hinzuzufügen ist: iura magistrorum Lipsiensium accepit 1. X. 1718.

II. Ortsregister.

- Ager ad Siclos s. Sicilien ist nachzutragen.
- Aresianus, Aroesia Suec. s. Vesteräs ist nachzutragen.
- Bayreuth. Zu Dieterich füge hinzu: (Ditte-)
- Bellifontanus Lusat. s. Schönborn ist nachzutragen.
- Bipontio Palatin. s. Zweibrücken ist nachzutragen.
- Bischoffsheimensis Moguntin. s. Tauberbischofsheim ist nachzutragen.
- Catto-Smalcalden. s. Schmalkalden ist nachzutragen.
- Cervestanus s. Zerbst ist nachzutragen.
- Cizovis s. Zitschewig. Es muss heißen: s. Zeitz u. Zitschewig.
- Danna Varisc. s. Tanna ist nachzutragen.
- Dautenhanensis s. Tautenhain ist nachzutragen.
- Döbern (Prov. Sachsen, Kr. Delitzsch o. Kr. Torgau). Zu Bruckmeyer füge hinzu: (-meier, -erus).
- Duma Misn. s. Thum ist nachzutragen.
- Glauchau (Sachsen, AH.-St.). Zu Freisleben (-lebius) füge hinzu: Freysleben.
- Grosssalze (Prov. Sachsen, Kr. Kalbe). Setze hinzu: o. Salza.
- Halberstadt (Prov. Sachsen, Kr.-St.). Nach Brockmann ist einzuschließen: Dägener s. Degner, hinter Degner ist zu setzen: (Dägener).
- Kempton (Schwaben, BA.-St.). Zu Stettmüller ist hinzuzufügen: Stadtmüller (-erus).
- Langendorf (Prov. Sachsen, Kr. Zeitz). Walther. ist nachzutragen.
- Leipzig (Sachsen, Kr.-Hptst.). Zu Eberlein ist zu setzen: (-ling), zu Lemhaus: (Lem-). Nachzutragen ist: Lemhaus s. Lemhaus, und Leyus hat erst nach Leyser zu folgen.
- Luga (Sachsen, AH. Sachsen). Es muss heißen: AH. Meissen.
- Losdorfensis Misn. s. Lohsdorf. Es muss heißen: s. Lohsdorf.
- Mederensis Franc. Das folgende ist zu streichen und dafür einzusetzen: s. Meeder.
- Meeder (S.-Koburg-Gotha, LA. Koburg), Mederen. Franc. Midren. Floherschütz. ist nachzutragen.
- Midrensis s. Mederensis Franc. Für Mederensis Franc. ist zu lesen: Meeder.
- Nebra (Prov. Sachsen, Kr. Querfurt). Zu streichen sind in den Namen für die Stadt: Nebra Varisc., Nibra- und Niebra Varisc. Zu streichen sind unter den Personennamen: Gruner und Scheller.
- Nebra Varisc. s. Niebra ist nachzutragen.
- Nibra Varisc. s. Nebra. Für Nebra muss es heißen: Niebra.

- Niebra (Sachsen, AH. Zwickau), Nebra-, Nibra-, Niebra Varisc. Gruner, Scheller.
- Niebra Varisc. s. Nebra. Nebra ist zu streichen. Es muss heißen: s. Niebra.
- Quelfferbytho Sax. s. Wolfenbüttel.
- Schweta (Sachsen, AH. Oschatz), Schwetta Misn. Füge hinzu: Sveta Misn. und zu Kretschmar: Weiße.
- Sveta Misn. s. Schweta ist nachzutragen.
- Torgau (Prov. Sachsen, Kr.-St.). Nach Brockmeyer (Brochmeyer, Brokmayer) ist einzufügen: Bruckmeyer (-meier, -meierus).

Baccalarii artium sind nicht am 24. IV. 1690, sondern am 24. IV. 1691 geworden:

- | | | |
|--|-------------------------------|--|
| Bahr Thom. Stralsunden. | Hoffmann Ioh. Gottlieb Lips. | Reuhel Iul. Christ. Roswin. Misn. |
| Caroli Nic. Sleita Varisc. | Lange Godofred Lauba Lusat. | Schertzer Hnr. Volckmar. Lips. |
| Gottlöber Abrah. Borna Misn. | Olearius Ioh. Aug. Hala Sax. | Schieferdecker Ioh. Dav. Leucopetraeus Misn. |
| Harnisch Ioh. Christoph. Num-
burgen. | Petsch Abrah. Coldicen. Misn. | |
| | Randig Chytraeus Zitta Lusat. | |

Baccalarii artium sind nicht am 17. IV. 1696, sondern am 17. IV. 1797 geworden:

- | | | |
|--|---|--|
| Bihler Ioh. Christoph. Dresden. | 1702. Irrthümlich sind die academi-
schen Würden zu Ernesti Ioh. | Mötig Dav. Muscavia Lusat. |
| Bihler Ioh. Hnr. Dresden. | Ephraim. Bojanovien. gesetzt wor-
den, wo sie zu streichen sind. | Mühlpford Ioh. Adam. Iteburg.
Misn. |
| Calvisius Andr. Christoph. Qued-
linburgen. | Feige Gottfried Kreibavia Siles. | Müller Gottfried Ernst. Stolberga
Misn. |
| Christ Geo. Wilh. Grosjenewizen.
Siles. | Fritsch Ioh. Frdr. Chemnicen. Misn. | Schertzer Ioh. Adam. Lipsien. |
| Dasdorf Frdr. Reichenbachen.
Varisc. | Homelius Ioh. Frdr. Lipsien. | Seydel Sebast. Chemnicen. Misn. |
| Ernesti Ioh. Ehrenfried Roehliten.
Misn. Ernesti wurde m. a. 26. I. | Ienichen Gottlob Frdr. Lipsien. | Uhsens Erdmann Gerbena Lusat. |
| | Longolius Ioh. Dan. Bischofswerda
Misn. | Weisius Ioh. Elias Weißenfels.
Misn. |









