

Aus alten  
Kirchenbüchern  
1  
Westfalen u. Rheinl. d.  
im Stift Hildesheim

H. H. W.

484



ULB Düsseldorf ✓



+4059 710 01

Aus alten  
**Kirchenbüchern**

**Beiträge zur deutschen Familienkunde**

**1. Heft**

**Westfalen und Rheinländer im Stift Hildesheim**

**Preis 20 Mark**



Zu beziehen vom Herausgeber  
**PASTOR DR. GATZEMEYER, LAMSPRINGE**  
Postscheck-Konto Hannover 18 358

*H. H. W. 484*

H. H. W. 484  
ZV



# Vorbemerkung.

Stiftsfehde und Kirchenspaltung hatten dem Bistum Hildesheim die tiefsten Wunden geschlagen. Es geriet zum größten Teil in braunschweigische Hände, und fast überall gelangte der Protestantismus zur Herrschaft. Als dann 1643 das „große Stift“ dem Bischof zurückgegeben war, brach eine neue Zeit für das Bistum Hildesheim an. Durch seine Bischöfe war es verbunden mit dem katholischen nordwestlichen Deutschland, mit dem Kurstaat und Erzstift Köln und dem Herzogtum Westfalen. Dadurch kam in das Stift Hildesheim neues katholisches Blut. Hunderte von Sprößlingen rheinischer und westfälischer adliger und bürgerlicher Familien wanderten nach hier aus als hohe und niedere Beamte, als Handwerker und Bedienstete auf den wiedergewonnenen Ämtern, bischöflichen Gütern und den Klosterhöfen. Diese holten wieder andere nach, und so stammen von den damals Eingewanderten unzählige jetzt noch blühende Familien in Niedersachsen, vor allem im Hildesheimischen, ab. Diesen und auch ihren Stammesangehörigen im Mutterlande, die hüben und drüben von solchen Zusammenhängen kaum Ahnung haben, soll im folgenden zuverlässiges Material an die Hand gegeben werden, damit sie selbst weiterforschen. Lieb wäre es mir, wenn man mir etwaige Forschungsergebnisse mitteilen würde.

Durch die Papierteuerung war ich genötigt, mich knapp zu fassen und mit recht vielen Abkürzungen zu arbeiten. Wo es sich verlohnte, habe ich von den in Frage kommenden Familien Ahnentafeln in Listenform zusammengestellt, so, wie es von der Zentralstelle für deutsche Personen- und Familiengeschichte, Leipzig, empfohlen wird. Ein Zahlenschema dient zum Verständnis. Angaben, die nicht Kirchenbüchern von mir entnommen sind, sondern Geschichtswerken, geschrieben oder gedruckten Familienchroniken, Stammtafeln usw. sind in eckige Klammern gesetzt. Raummangel läßt keine Quellenangabe zu. Alle verzeichneten Personen sind katholisch, wenn nicht anders angegeben.

Findet dieses Heft Anklang, so sollen weitere folgen. Ich denke, mit meiner Zusammenstellung der Orts- und Familiengeschichtsforschung einen Dienst zu erweisen.  
D. H.

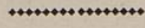

## Zahlenschema.

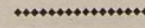
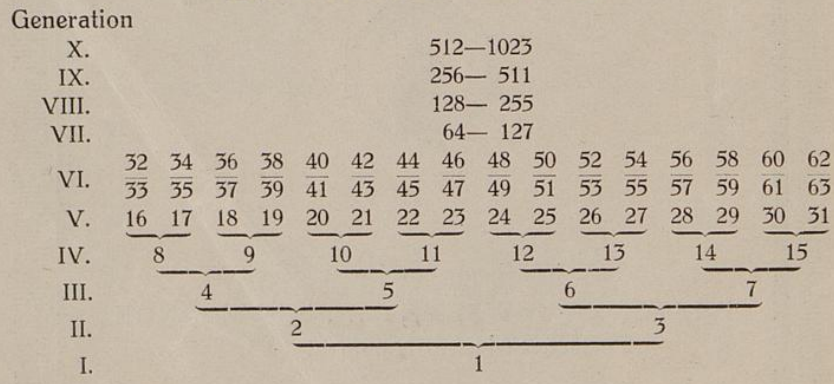

Die Abkürzungen der Ortsnamen siehe Seite 21.

22. 1006

*ml*



## (1) Deger.

I. 1) ■ Deger, Frz. Georg, ~ Hild. Dom 19. IX. 1711. 2) ■ Deger, Kornel., \* N. H., □ Mbg. 4. IV. 41; ∞ St. 17. X. 06 3) Floren, Anna Kath., aus Peine, † Mbg 18, I. 41.

II. 1a) ■ Deger, M. Sof., ~ Mbg. 7. VI. 1727; Patin Anna Sof. Koppenrath verh. Franke. b) Joh. Konr., ~ Mbg. 1. VIII. 29, 72 in Diensten des Fürstbisch. v. Hild., Pafen: 12; die Theologen loh. Konr. Mundus u. Peter Bötdeker. c) Anna M., \* Mbg. 29. IV. ~ 1. V. 33. d) Joh. Friedrich, ~ Mbg. 15. II. 35. e) M. Marg., \* Mbg. 30. XI., ~ 2. XII. 39, † 41. 2) ■ Deger, Morik Wilh., † Mbg. 29. IX. □ 1. X. 41; ∞ Mbg. 17. X. 24 3) Koppenrath, Anna Eva El., † Mbg. 10. XI. 81, fast 100 Jahre.

III. 1a) ■ Deger, Karoline, \* L. 25. VIII. 1807. b) Ernst Ludw., [Historienmaler. \* B. 13. IV. 09, † Düsseldorf 27. I. 85]. 2) ■ Deger, Hrch, Chian (Karl), 03 Schreiber des Amtes Bild. in L., 08 Friedensrichter in B., ~ Hild. Dom 7. V. 68; ∞ Söhre 30. IX. 06 3) Rokahr (Rockar), Eleonore, \* 83. 4) ■ D., Joh. Ludw., Schneidernstr., Hild.; ∞ 5) Borchdorff, M. Anna. 6) Rockar, Ernst, Oberförster, Söhre, † Söhre 11. VI. 21; ∞ I. 7) Sievers, Ther. 8) ■ D., . . . ∞ 9) Tilepape, Sof. Anna Marg., ~ R. 13. XII. 22. 18) Tilepape, loh., Klosterkoch, R., ∞ I. Wbg 1. X. 19 19) Kruse, Anna El., aus Gr. H., □ R. 20. III. 34. 36) Tilepape, Sennen, Klosterkoch, R., 96 in piscina, □ R. 30. XI. 30; ∞ 37) Göddinghausen, Anna Kath., □ R. 10. III. 26.

Zu III 2) Geschw.: ~ Hild. Dom: a) M. Anna 13. VI. 65. b) Joh. Jos., 01 Oek.-Schr. St., 12 Pächter des Gutes Trilke, Mbg. 8. V. 72; ∞ Engelke, Joh. Dorothea, ~ St. 12. XII. 81. (Elt.: Engelke, Joh. Konr. Hrch, Mühlenstr., St., \* H. I. VI. 60; ∞ I. Hild. St. Mich. 13. IX. 81 Engelke, M. Ther., \* 11. II. 56, † St. 25., □ H. 29. V. 92). Kd.: Deger, M. Anna, \* Trilke 10. III. 12. c) Joh. Andr. 29. VI. 75. | Zu III 3) Schw.: Karoline 07. | Zu III 4) ein anderer Deger, Joh. Ludw., Schneider, Mbg. ∞ Hild. hl. Kreuz 2. XI. 66 Behrens, M. Theod. | Zu III 5) Schw.: M. Gertr. verh. Wittenberg. | Zu III 6) ∞ II. Wburg. 17. IV. 03 Kappmeyer, M. Antonette, 87. 00 Köchin auf Amt Wburg. — † Wburg 17., □ 21. XI. 1804 Wwe El. Kappmeyer geb. Wüstefeld. [K., Gerhard, 91 Grenzschütze vom Wbg, 97 Förster Bredelem, Oberförster Lburg.] | Zu III 9) Geschw., ~ in R.: a) Joh. Marg. Agnes 26. IX. 20. b) Joh. Justus Frdrch. 4. XI. 24. c) M. Dorothea, 2. VI. 27. d) Joh. Hrch 19. IX. 30. | Zu III 18) ∞ II. R. 28. XI. 35 Willeke, M. El. — Zu III 18) Geschw.: a) Chopf, □ R. 7. XII. 30; ∞ 21. VI. 11 Bode, Else Gertr., aus R. b) Andr., \* 91, □ R. 17. X. 95. c) Joh. Valentin, ~ R. 18. II. 97. d) M. Kath., ~ R. 6. II. 03, □ 15. II. 03. | Zu III 36) Schw.: a) M., \* c. 56, □ R. 23. III. 96; ∞ R. 25. IV. 86 Oelrich, Hrch, aus Alg., Klosterschäfer, R. Kd.: Anna Marg., ~ R. 18. I. 94. b) Irmgard, □ R. 26. XII. 21; ∞ R. 12. XI. 86 Schöff. Joh., aus d. Paderb., Klosterkoch, R., \* 57, □ R. 2. IV. 96. Kdr: M. und Hrch Amilian. | Zu III 37) G., Hans, † 25. X. 1665. ∞ 15. X. 65 Druven. Gese, welche ∞ II. H. 19. VIII. 66 Holweg, Tönnies. — 1688 G., Anna Marg., Patin Hild. Dom; desgl. 44 Hrch G. aus Asel.

## (2) Dreesen.

I. 1a) ■ Dr., Edm. Phil. Hrch Jos., \* H.Fr. 27. III. 1695. b) Joh. Karl, \* Fl. ~ Fl. 12. XII. 97. c) M. Juliana, ~ Wbg. 4. III. 00, □ Wbg. 15. I. 16. d) Arnold Winand, ~ Wbg. 16. VIII. 02, vielleicht der miles peinnensis, ∞ Mbg. 4. VIII. 48 Sagebiel, M. Marg. e) M. Kath., ~ Wbg. 19. III. 05. f) M. Barb., ~ Wbg 22. X. 07, □ 15. I. 11. g) Anf. Caraloffa, ~ Wbg

22. X. 07. 2) ■ Dr., Joh. Gottfried, Verwalter, H. Fr., 97 Fl., \* Wbg. 18., ~ 24. VII. 68 a. St.; ∞ Wbg. 24. VI. 94. 3) Dunkel, Eva Sof. 4) ■ Dr., Andr. Gabr., 76 Amtsvogt Wbg.; ∞ 5) Reßler, M. Adelheid.

Zu 2) Schw.: Ursula Kath. 05, \* Wbg. 11., ~ 14. VIII. 69 a. St.; ∞ Wbg. 9. XI. 99 Könen, Herm. Alex. I Erwähnt: Dreesen; Marg., aus Peine ∞ Mbg. 12. XI. 1771 Wwer. David Schulze. — Dreesen, Lorenz ∞ I. Möllers, Anna Dor. Kd.: M. Kath. Magd. ~ Mbg. 9. I. 1700; ∞ II. Mbg. 27. VIII. 13 Kasten, El. Gertr., welche ∞ I. Lohmann.

II. 1a) Müller, Joh. M. Lovisa, ~ L. 24. VI. 1708. b) Joh. Bernh., \* Vburg 16. V. 10, 36 Amtm. c) Frz. Hrch. Ant., Vburg 1. IX. 12. d) Joh. Gottfr., \* Vburg 23. XII. 15. 2) Müller, Hrch, granarius Amt Vburg, 10 Verwalter Vburg; ∞ L. 27. IX. 05 3) Griesetopff (Gristop), Kath. M., ~ L. X. 78; 32, 36 olim administratrix, □ Wölt. 29. XI. 37. 6) Gr., Hrch, consul L., conv., □ L. 24. I. 86; ∞ 7) ■ Dr., Anna Sof., □ L. 6. VIII. 14. 14) ■ Dr., Joh. Theod., aus Wf, 53 scribe L., 77 celeberrimus judicii L. praefectus, Gerichtsverwalter, † L. 20. VII. 84; ∞ 15) Göttling, Chine, † L. 16. X. 83.

Zu 2) Erwähnt: □ R. in ecclesia 15. XI. 1703 Müller, Joh. Arnold. Elt.: Müller, Wilh., Amtsverwalter u. Amtsvogt Lburg., † 20., □ R. in eccl. 22. VIII. 03. ∞ II. Reichen. M. Agnes, \* 59, □ R. in eccl. 10. IV. 01. 6 Kdr. — 1a) Müller, Anna Sof. M., ~ L. 7. X. 03. b) Hermann Jak., \* L. 6., ~ 9. V. 06. c) Anna El., ~ L. 12. X. 10. d) Dor. Marg., ~ L. 11. III. 17. 2) Müller, Joh., aus Ovenhausen (Corvey) operum praefectus, Kloster-Hofmstr., L. fidelis et bonus servus, □ L. 17. VII. 37, ∞ L. 30. XI. 02 3) Averbek (gen. Wollersen), Anna El., ~ L. 13. V. 79. 6) Averbek, Joh., L. am Hevertore 02, ∞ 7) Beck, M. Magd., famula in culina, □ L. 23. III. 25. 14) Beck, Kasp., molitor. ∞ 15) Bilink, El., 03 vidua caeca. — 1a) Müller, Sofie Anna El., ~ Wburg. 31. VII. 1712. b) Joh. Hrch., ~ Wburg 5. XI. 13. 2) Müller, Joh. Hrch., Ev., aus Pömben. ∞ I. Wburg 10. I. 12 3) Roleffs, El. Dor., □ Wburg 16. IX. 14. Dann ∞ II. Wburg 23. X. 15 Callen, Anna M., aus Elze, Köchin, conv. 2. II. 16. Kd: Charlotte Frziska., ~ Wburg. 21. IX. 16. — 1a) Müller, Hrch., \* H. Fr. 23., ~ 26. V. 1689. b) Anna Kath., \* H. Fr. 9., ~ Wburg. 14. II. 91 2) Müller, Jobst, H. Fr., ~ 3) Schlinker, Kath. — Müller, Jobst, E. d. m., siehe unten S. 10 (8). I Zu 3) Br.: Joh. Theod., civis L., judicii monasterii scriba, 13 Gerichtshalter, 19 actuarius monast., † L. 16., ~ 17. III. 49 in ecclesia; ∞ I. L. 3. XI. 09 Grondecker, Susanne Marg., □ L. 22. III. 41, T. des Gr., Joh. Balthasar 21, Leutnant, 1698 Mbg., ∞ Melchers, Anna M., □ L. 30. IX. 38. Erwähnt 1730 Gr., vexillifer Brumsvicensis — Schwester der Susanne Gr.: Dor. El., □ L. 29. IV. 58; ∞ L. 29. V. 18 Bidenborch, Joh. Andr., 13 luth., 30 consul L., □ L. 2. X. 57. — Obiger Joh. Theod. Griesetopff ∞ II. L. 30. X. 45 Iburg, M. Ther., □ L. 16. IX. 19, ∞ Wburg 25. X. 89. I Zu 7) ∞ II. L. 21. XII. 86 Hagemann, Joh., civis L. cum jure braccaturae, 1700 scriba, secretarius et assessor judicii L., 01 secretarius noster et acturius, † L. 3. X. 13. Aus dieser Ehe: 1) Anna Sof., □ L. 22. V. 53, ∞ L. 5. II. 07 Beckmann, Georg. 23 consul L., \* 1672, □ L. 21. IV. 61. Kdr. ~ L.: a) Joh. Hrch., ~ 11. IV. 09. b) M. Magd., ~ 22. XII. 12. c) Joh. Theod. Jos., ~ 7. II. 15. d) und e) Frz. Andr. u. M. Kath., ~ 3. VIII. 18. f) Joh. Andr., ~ 17. IX. 23 2) Sof. M., ~ L. 15. II. 88.

### (3) von Fumetti.

1) ■ v. F., Fanny Agnes Kath., \* L. 12., † 15. VI. 1832. 2) ■ v. F., Joh. Justin, 32 Rittm. Gardekörps, \* S. 17. II. 90, ~ Westfeld [□ Northheim 21. X. 61, Ob.]; ∞ 3) Douglas, Kath., [\* 18. V. 02, † 4. VI. 76 □ Northheim]. 4) ■ v. F. Frz. Jos., Justizamtm., Wburg u. Bild., \* 20. I. 39, † A. 9., □ Wburg 12. X. 99; ∞ I. Hoya (?) 5. IV. 80. 5) Ahnemann, M. Birgitta Gertr., ~ 21. X. 54, † S., □ Wburg 3. III. 90. 8) ■ v. F., Joh. Ferd., 40 Amtm. St., † 2. X. 57; ∞ 9) Schiller, M. Anna El., \* 18, † A., □ Wburg 19. XII. 93. 10) Ahnemann . . . ; ∞ 11) Eilardi, Gisina El. 81. 16) ■ [v. F., . . .], Geh. Rat; ∞ 17) Faber, M. Anna Franziska].

Zu 2) Geschw.: a) M. Gisina, \* S. 16., ~ 18. IX. 81, † S., □ Wburg 1. II. 82. b) Joh. Ferd., \* A. 18., ~ 23. IX. 8. . . c) Frz. Egon, \* A. 8., ~ 10. IX. 86. d) Bernw. Gabr. Ludw. Ernst, \* S. 9., ~ 11. XII. 88. I Zu 3) 1832 Patin. L.: Fanny Rohner geb. D. I Zu 4) Br: Ferd. Ant., 80 Justitiar, Almstedt, \* 43, † S., □ Wburg, 18. II. 90. ∞ II. Wburg 22. VII. 90 Lahmeyer, M. Agnes (Marg.), aus Twistringen, \* c. 64, 1830 Frau Amtmännin, L., † L. 16. VI. 37. I Zu 8) Br: Joh. Jos., Hofrat in Bonn.

Es kommen noch vor: 1) v. F., Frdrch, † A., □ Wburg 27. X. 1795 als Kind. 2) v. F., M. Frziska, 1810 Patin. L. 3) v. F., Kath., 32 Patin. L. [4] v. F., Francis 53 Sec. Lt., 62 Pr. Lt. 5) v. F., Robert, 62 Sec. Lt., II. Inf.-Reg. Celle. 6) v. F., Aug., 53 Amtsassessor, L., 62 Aurich. 7) v. F., Bernh. Jul., 53 Amtsass., Moringen, 62 Emden].

## (4) Graen.

Merke: \*Als Geburts-, Tauf-, Trauungs-, Wohn- und Sterbeort ist, wenn nichts anderes angegeben, immer Hasede zu verstehen.

- I. 1a) ■ G., Kath. Ant. M., \* 14. I. 1901. b) M. Ther., \* 9. VI. 02. c) Bernh. Jos. Karl, \* 17. V. 05. 2) ■ G., Bernh. Karl M. Klem. Hrch., Halbspänner, \* 29. VII. 62; ∞ Gr. G. XI. 99. 3) Engelke, Mgd. Ther., \* Gr. G. 28. I. 74. 4) ■ G., Bernh. Karl Wilh., Halbsp., \* Bühne bei Borgentreich 12. X. 27, † 18. V. 05; ∞ 4. VI. 61. 5) G., Kath., \* 19. V. 40, † 6) Engelke, Joh. Hrch., Halbsp., Gr. G.; ∞ 7) Lampe, Ther. 8) ■ G., Joh. Joach., 1814, Ok.-Verw. St., 27 Rentmstr. u. Konduktor auf d. Kannahofe, Bühne, \* 16. XI. 1785, † Gr. G. 24. II. 53; ∞ Ruthe 18. VIII. 14. 9) Lorenzeng, M. Anna, \* Gl., † Gr. G. III. 53. 10) G., Bernh. Konr., Gastw. u. Halbsp., \* 22., ~ 23. I. 91, † 12. IV. 64; ∞ 6. VIII. 16. 11) Engelke, M. Ther., \* 9. XII. 99, † 6. VII. 65. 16) ■ G., Phil. Jak. Joach., Kötner und Meyerdingsvogt, \* 14. VI. 59, † 19. VIII. 45; ∞ 1. II. 82. 17) Engelke, M. Gertr. \* 1. VI. 60, † 3. III. 07. 18) Lorenzeng, Jul. Choph, Posthalter, Gl. † vor 1803; ∞ 19) Ritter, M. Mgd. 20) u. 21) wie 16) u. 17). 22) Engelke, Joh. Joach. Theobald, Besizer d. Gr. Mühle, \* 21. IX. 66, † 27. XI. 11; ∞ 23. XI. 94. 23) Gehrs, Josefa, \* Asel c. 72, † 23. VIII. 49. 32) ■ G., Lorenz Jos., Vogt, ~ 16. X. 28, † 31. III. 07; ∞ II. 19. IX. 58. 33) Eicke, M. El., † 23. XII. 71. 34) Engelke, Laurenz Everhard, Klickmüller, ~ 12. VIII. 25, † 10. VI. 76; ∞ 4. V. 49. 35) Hartwig, Anna M. Mgd. Sof., † 9. VI. 64. 36) Lorenzeng, Joh. Bapt., Krüger u. Posthalter, Gl. 54, 55; ∞ 37) Hördemann, M. El. 40)–43) wie 32)–35). 44) Engelke, Joh. Joach., Mühlenmstr., Gr. Mühle, ~ 6. IV. 43, † 1. III. 11; ∞ 30. X. 64. 45) Bertram, M. Kath., \* Ahrbergen 43, † 27. III. 09. 46) Gehrs, Joh. Hch., Landwirt, Asel; ∞ 47) Alpers, Anna. 64) ■ G., Joach. Choph, Vogt in H. u. Asel, \* 18. IV. 1671, † 14. I. 46 „unterm Balbieren“; ∞ II. Hild. Dom 15. XI. 12. 65) Bollmann, Anna M. Ursula, † 21. XI. 33. 68) Engelke, Maximilian Alb., Klickmüller, † 6. XII. 64; ∞ I. R. 12. III. 21. 69) Sölters, M. Dor. Sof., aus R., † 27. XI. 43. 70) Hartwig, Sebast. Arnold, (uth.), Müller, Gr. F.; ∞ 71) Ernst, Anna M. Magd. ~ Gr. F., 4. I. 99 † Gr. F. 9. III. 64. 72) Lorenzeng, Joh. Bapt., Sarsstedt, aus dem Veltlin (Valtellina, Italien); ∞ 73) Runge, Anna Martha, aus Eldagsen. 80) u. 81) wie 64) u. 65). 88) Engelke, Günther Joach., Mühlenmstr., Gr. M., \* Hild., ~ St. Mich. 11. VI. 07, † 4. III. 51; ∞ I. 89) Engelke, Anna M. El., aus Achtum, † 27. IX. 44. 90) Bertram, Theobald, Ahrb.; ∞ 91) Engelke, Gertr. 128) ■ G., Hinrich, c. 68 dompropsteilicher Vogt H. und Asel, \* 1640 wo?. [Henricus Gran, 23. IX. 1666 Pate bei Joh. Hrch. Weise, Arnsberg, welcher später Canon. ad S. Joh., Hild.] † 12. VIII. 97; ∞ 129) Köler, Gertr., † 7. III. 98. 130) Bollmann, Henrich, 16, 26 Gutsverwalter d. Domh. v. Hörde, Oberg, † 5. III. 42; ∞ 131) Eickhoff, Anna M. 136) Engelke, Hrch., 21 molitor, siehe 176); ∞ I. 137) Krone, Anna Kath. 138) Sölters, Hrch., Klostermüller R., conv., † R. 27., □ 30. I. 31; ∞ 139) Fettköther, Ise, conv., † R. 25., □ 27. II. 31. 140) Hartwig, Hans Paul, Mühlenmstr., kaufte 1688 die v. Harlessemse Mühle, Gr. F.; ∞ II. 1. XII. 95. 141) Kleyhusen, M. Kath. El. 142) Ernst, Joh., Gr. F. † 6. III. 06; ∞ Gr. F. 20. II. 98. 143) Steinweden, Anna Marg. 160)–163) wie 128)–131) 176) Engelke, Hrch., 1714 Erbpächter, Gr. Mühle, 02 Lahmüller, † 8. III. 33; ∞ II. 16. V. 02. 177) Graen, Anna Gertr., ~ 17. II. 80, † 6. II. 52. 178) Engelke, Hrch., Achtum; ∞ Iß. 22. X. 07. 179) Helmsen, Anna Ther., ~ Iß., 17. X. 86. 272) wie 352). 273) wie 353). 274) Krone, Hrch., Sunderförster. (704) wie 544). 706 wie 546). 282) Kleyhusen (Klevih.), Kurt, der Lütkemöller, (uth.) † VI. 1685; ∞ II. 24. VII. 81. 283) Wedekind, Ilsaabe, von der Schulenborg. 284) Ernst, Hinrich, Gr. F., ∞ Gr. F. 18. X. 68. 285) Hagemann, Mgd., † 14. X. 06. 286) Steinweden, Laurenz, altarista et provisor Gr. F., \* c. 1645, † 28. VIII. 19; ∞ 287) Engelke, Marg., † Gr. F. 18. IX. 14. 352) Engelke, Stoffel, d. Klickemöller, 1646, 68, □ 20. XI. 79; ∞ I. 353) Gerts, Anna, \* 36, □ 12. XI. 74. 354) u. 355) wie 128) u. 129). 358) Helmsen, Hrch., Iß., † vor 1706; ∞ 359) Buschen, Anna M., † Iß. 27. VIII. 06. 544) Engelke, \* Hrch., Klickemöller, □ 5. IV. 66. 546) Gerts, Kordt, □ 20. I. 69.

Zu 2) Br.: a) Karl Jos. Hrch. M. Willh., Getreidehdir. Hild., \* 25. VIII. 66. b) Karl Hrch. Jos. Leo, Pferdehdir., \* 28. VI. 70, † 24. III. 19. | Zu 5) Schw.: a) Josefe, \* 17., ∞ 14. V. 39 Ernst Hrch. Halbsp., Borsum, S. des Choph E. und El. Machens. b) Therese, \* c. 24., ∞ 2. V. 43 Aue, Rikus, Halbsp., Einum, S. des Halbsp. Hrch Aue und Sof. Hartie. c) Sofie, \* 11. I. 27, ∞ 21. XII. 56 Machzum, Jos., Halbsp. Gr. F. d) M. Antonie, \* 24. XI. 27, ∞ 64 Ernst, Klem., Krüger Gr. F., \* 11. IX. 33, S. des Gastw. und Tierarztes Joh. Theob. E. (\* Gr. F. 02, † 5. II. 78) und Ther. Petersen (\* Gl. 24. IX. 03. Elt.: Posthalter Willh. P. und M. Mgd. Ritter, Wwe. Laurenzing). e) Bernhardine, \* c. 29. ∞ 10. II. 52 Aue, Hrch., Kötner und Krüger, Sorsum, Br. des A. unter b). f) Anna Mgd., \* 24. VII. 32, † Harsum 25. VI. 07, ∞ 1. XI. 60 Strüvy, Frz. Herm., Gastw. u. Tierarzt Wburg (\* Wburg 21. II. 27, S. des Gastw. u. Tierarztes Joh. Hrch Str. ∞ Wburg 7. XI. 11 Angela El. Sauthoff). | Zu 8) Geschw.: a) M. Kath. Frziska, \* 4. X. 79, † Hild. 65; ∞ 10. II. 00 Lauth, Joh. Ludw., Stadtwardarzt, Hild. (Elt.: Joh. Willh. L. u. Anna Theod. Bötticher, ex domo Roederensii prope monast. Huysburg, dioec. Halberst.) Kdr: Bernhardine Kath. Charl., \* Hild. 22. II. 12, ∞ Hild., 6. V. 34 Karl Rud. Horn, Friseur, \* 09. S. d. Fris. Karl H., Joh. Ludw. Jak., \* Hild., 2. VI. 16. b) siehe oben 10). c) M. Sof. Antonette, \* 8., ~ 10. I. 93; ∞ 18. VII. 15 Ringe, Jos., \* 93 S. des Ackerm. Andr. R., Gr. D. | Zu 11) Geschw.: a) Joh. Joach., Besitzer der Gr. M., \* 2. XI. 96, † 5. II. 61; ∞ Hild. Dom 30. I. 21 Brönnecke, Kath., \* Harsum 02, † 2. II. 68 (Elt.: Ackerm. Herm. B. u. Anna Marg. Bormann, Harsum). Kdr.: 1. Joach., Bes. d. Gr. M., \* 1821, † 27. XII. 00; ∞ 25. XI. 51 Hensing, Marianne, \* St. 33, † 10. VIII. 74 (Elt.: Gastw. u. Oekon. Herm. H., † 28. III. 54, u. Florentine Wittenberg, † 11. V. 55. St. 2) Josefe, \* c. 24. 3) Gertr., \* 25; ∞ 12. VIII. 49 Ohms, Theod., Kötn., Kl. F., \* 24 (Elt.: Hrch O. und El. Kreuzkamp). 4) Frdrch., \* c. 29. 5) Mgd., \* 30., † 5. XI. 02; ∞ 16. I. 51 Ernst, Joh., Konr., Kötn., \* 5. III. 13 (Elt.: Kötn. Joh. Diedrich E. und M. El. Crone). 6) Joh. Joach., Kötn. u. Gastw., \* 29. VI. 32; † 31. VII. 82; ∞ 25. X. 57 Willerding, Gertr. Karoline, \* 22. II. 37 (Elt.: Kötn. Joh. Lorenz E. \* 10. X. 96, † 15. X. 51, ∞ Gertr. Willerding, \* H. H. 26. IV. 91, † 3. III. 57). 7) Frz., \* 1. II. 39, † Asef. 13. X. 65; ∞ Asef. 64 Garbs, M. Kath. Gertr., \* Asef. 26. XI. 39 (Elt.: Ackerm. Hrch. G. u. Kath. Hohrmann). b) Frdrch., \* 98; ∞ 14. IX. 30 Aue, Mgd., T. des Ackerm. Hrch. Aue, Hüddessum. c) Frz. Choph., Mühlenmstr. auf d. Kl. M., 15. I. 02; ∞ Brönnecke, Anna M. Josefe, \* Harsum 08, † 8. V. 64, T. des Ackerm. Herm. B. u. Anna Marg. Bormann, Harsum. d) Joh., Halbsp., \* 06, † 6. III. 88; ∞ 20. I. 29 Hartmann, M. Anna Mgd., \* 14. I. 10, † 13. X. 81 (Elt.: Halbsp. Herm. Hrch H., ∞ M. El. Beike, \* Gr. G. 11. IX. 68, † 2. III. 32). | Zu 16) Br.: Joh. Maximilian, \* 28., ~ 31. V. 64. | Zu 17) Geschw.: a) Anna Mgd. (El.). \* 21. X. 49; ∞ 3. IX. 71 Haake, Frz. (Arnold) Choph., Knecht auf d. Gr. M., 73 caupo Mburg, 86 v. Stopperscher Pächter, Lechstedt, \* c. 44. (Elt.: Joh. Chian, H., caupo Mburg, ∞ 3. IX. 71 Haake, Frz. (Arnold) Choph., Knecht auf d. Gr. M., Mstr auf d. Klicke, \* 4. VI. 52, † 16. X. 34; ∞ Mburg, 17. X. 80 Haake, M. Antonette, ~ Mburg, 14. VIII., 49, † 19. III. 07 (Elt. wie bei a)). c) Anna M. Ther., \* 29. VIII. 54, † 12. VIII. 35; ∞ 23. IX. 79 Köster, Joh. Hrch. Kötn., \* Kl. G. 13. II. 50, † 1. III. 31 (Elt.: Konr. Köster aus Escherde, ∞ Anna M. El. Engelke aus Gr. F., in Kl. G.). d) Frz. Jos., \* 24. X. 57; ∞ 29. V. 87 Haake, M. El., 81 oeconomia Mburg., \* c. 54 oder 56 (Eltern wie bei a)). e) Joh. Chian, \* 24. X. 57. f) Joh. Konr. Hrch., Mühlenmstr. St., \* 1. VI. 60; ∞ St. 11. Hild. St. Mich. 13. IX. 81 (blutsverw. 3. Gr., berühr. 2. Gr.) Engelke, M. Ther., ~ St. 11. II. 56, † St. 25., □ H. 29. V. 92 (Elt.: Joh. Joach. E., Müller St., ∞ Anna Dor. Klemm (Klementz) (luth.). Ders. Konr. E. ∞ II. Duvenkropp, M. A. malie. | Zu 18) Geschw.: a) Gertr., b) Hrch Konr., 80 Vizevogt Löhnde, ~ Ruthe 26. V. 40; Buch, Ther. Kd: Joh. Choph Ant., ~ 15. III. 73, Erwähnt 1798, 93; Frz L., Amtsverw. St.; ∞ Josefa Blumenberg, \* Borsum, † St. 3., □ H. 7. IV. 02, deren Großmutter Ther. Engelke, Kdr. in St.: a) Joh. Frdrch., \* 21., ~ 22. VIII. 99, b) M. Marg. Ther., \* 29., ~ 31. III. 02. Patin (3): Ther. L. | Zu 22) Geschw.: a) Anna M. Gertr., \* 29. V. 68, ∞ 27. IX. 91 Crone, Maximil. Frdrch, reit. Först. Gr. Rh., ∞ I. M. Konstantia Wipperen (Et.: Pet. Chian W., H. E. ∞ II. Kl. Him. 12. V. 34 Wichmann, M. Kath. aus Kl. Him.), ~ Stbr. 19. VI. 46, † 2. VII. 87. Kdr \* Gr. Rh.: 1) M. Ther., \* 7. X. 92. 2) Klem., \* 4. III. 94 (reit. Först. Wiedelah?). 3) Joh. Joach. Engelh., \* 3. III. 96. 4) Anton, Anbauer u. Kaufm., \* 14. I. 12; ∞ Mbg. 9. XI. 56 Tigges, Frike Luise, \* 1. III. 30 (Elt.: Joh. Barth. T., Komm.-Rat, † Amerika, ∞ M. Ther. Claas, Obergöllernbeck b. Bielefeld). b) M. Ther. Josefe, \* 6. XI. 71, ∞ 30. IX. 94 Ernst, Joh. Lorenz Konr., Gastw. Gr. F., \* 21. X. 65. (Elt.: Joh. Theob. E., Gastw. Gr. F., ∞ Ruthe 17. VI. 60 Marianne Steinwede ~ 6. IV. 41). c) M. El., \* 21. XII. 83, † 15. IX. 35; ∞ 9. XI. 02 Engelke, Frz. Jos. Arnold, \* 12. XII. 81 † Hild. (Eltern oben zu 17 b)). d) M. Josefe, \* 29. VII. 87, ∞ 30. VII. 05 Schrader, Choph. Gr. G., S. des Ackermanns Ernst Schr., Gr. G. | Zu 32) ∞ I. Schwetge, M. Magd., † 6. VI. 58, T. des Joh. Philipp Schw., (luth.) ∞ Anna M. Sof. Sarstedt, in Barfelde Kdr. aus dieser 1. Ehe: a) M. Ther., \* 8. XI. 49, † 13. II. 30; ∞ 5. X. 73 Strüvy, Maximil. Hrch. Krüger, Wburg, ~ Wburg 3. VII. 45, □ Wburg 21. VI. 09. b) Bernh. Phil., Schreiber St., 80 Vogt Itz., 08 Maire Itz., \* 18. XII. 51, † Itz. 30. XII. 14; ∞ St. 5. V. 76 (blutsverw. III. Gr.) Engelke, M. Mgd., \* 23. VII. 54 (Elt. Joh. Joach. Engelke, Müller St. u. Anna Dor. Cleman). Kdr.: 1) Marianne ∞ Lauth, Canton-Notar H. H. 2) Bernhardine ∞ Itz. 21. I. 13 Schrader, Joh. Konr., Itz., S. des Jos. Schr. jun. c) Frz. Jos. Hrch., can. ad. S. Maurit., \* 15. VII. 54, d) M. Sof., \* 15. V. 40, † 15. V. 05; ∞ 8. VII. 77 Strüvy, Joh. Chian, Br. des obigen unter a), Administr. Sorsum: 77, 01 Hausvogt u. Amtsökon.-Verw. St., ~ Wburg 30. IV., ~ 3. V. 40, † 9. III. 06. — Geschw. der Frau G. geb. Schwetge: a) Choph., Barfelde, b) M. Kath., † Gl. 11. XI. 56, ∞ Steinwede, Choph., Gl., † 11. IX. 58, Kdr., ~ Ruthe: 1) Anna M., 7. III. 35. 2) M. Mgd., 18. IV. 37, ∞ Ruthe 21. II. 53 Hrch Chian Isensee, S. des Joh. Bartram J., Wirringen ∞ Anna Sabina Lyen. 3) Joh. Phil. Jos., 5. II. 39. 4) M. Anna 6. IV. 41 (siehe oben zu 22 b.)) \*) Joh. Choph, Gastw. Gl., 10. VII. 43.

57



6 ∞ 22. VII. 66 Creutzkamp, Anna Kath., T. des Joach. C. ∞ Kath. Brandes, Kl. G. 5) M. Ther., 22. VII. 47; ∞ Klug, Ant., Gl. 6) Frz Ant. Jos., 21. II. 51. | Zu 33) ∞ I. Ebeling Martin Blumenberg aus Himm. | Zu 34) Geschw.: a) Joach. Hrch Arnold 52, ~ II. IV. 28. b) FrzJak., ~ 22. X. 32. c) Hrch Henning, ~ 31. XII. 34. d) M. Antoinette, ~ 15. IX. 37; ∞ I. 15. VI. 62 Gieseke, Joh. Ernst (Elt.: Anton G. ∞ M. El. Hagemann, Sarstedt), dessen Br: Joh. Hrch ~ 1. I. 44. Dieselbe ∞ II. Budde, Choph † 18. XII. 90. e) Joh. Konr., ~ 16. I. 40, † auf d. Klicke, ledig, 20. VI. 98. f) Anna M. Gertr., ~ 20. V. 42 | Zu 35) Geschw.: a) Joach. Chian, ~ Gr. F. 12. X. 26 b) Laurenz, Frdrch., ~ Gr. F. 12. II. 30. c) M. Gertr. ∞ 18. V. 63 Engelke, Joach., † 9. XII. 97, in agris H., non procul a patibulo, inventus mortuus, filius prodigus (Elt.: Joh. E., Müller St. u. Anna Dor. Kleman). | Zu 44) Geschw.: a) Hrch Ferd. Jos., ~ 21. X. 35. b) M. Mgd. Ther., ~ 7. VI. 41. | Zu 64) ∞ I. 6. V. 1698 Tönnies, Kath. M., aus Emmerke, † 9. VIII. 12. Kdr.: a) M. El., ~ 5. III. 99; ∞ 11. VII. 17 Niemann, Joh. Georg, Vogt, Gr. Alg. b) Anna Gertr., ~ 17. II. 01. c) M. Mgd., ~ 24. I. 03. † 04. d) Joh. Joach., ~ 22. IV. 05. e) Thomas Diedrich Frz., ~ 12. VII. 07; ∞ Itz, 10. II. 32 Niemann, M. Kath. — ∞ III. 11. XII. 34 Nebell, M. Kath., \* Delbrück; ∞ I. Haake, Joh. Wilh. Rhüden, | Zu 64) u. 65) Kdr.: a) Anna D. or. M., ~ 7. II. 14. † 28. IV., □ Söhre 2. V. 46; ∞ I. 13. VII. 34 Cobertus (Coberts), Joh., Domkapit. Förster, Tosmerberg, \* Uder (O.-Eichsf.) ∞ II. Lamb. Kasp. Oberl., Söhre □ Söhre 21. II. 50. Dieser Lamb. ∞ II. Coberts, Kath., welche ∞ II. Söhre 10. VIII. 50 Narath, Joh. Choph Oberl., Söhre. Dessen Adoptivtochter Philippine Tysleben ∞ Söhre 11. II. 72 Erells, Frdrch Ewald aus Paderb., Küster an d. Kollegiatk. Mbg. Zeuge Choph Gottsleben, Diener des Baron v. Asseburg. b) M. Sof., ~ 11. II. 15. ∞ 12. X. 34 Helmsen, Gottfrd., Himm. c) Ernst Hrch. ~ 27. IX. 16, † 18. d) Arnold Hrch., ~ 21. VIII. 18. e) J. a. k. Hrch., seit 55 Reg.-Sekr., 84 Aktuar Hild., \* 29. VI., ~ 1. VII. 22; ∞ Achtum 22. VII. 41 (blutsverw. 3. Gr.) Meyer, M. Anna 66, 73 (Elt.: Joh. Bernh. M., Hofkammerrat Hild., † 2. III. 65 ∞ Theod. Justine M. Eickhoif, \* 2. XII. 1697, † 19. XII. 56). f) Herm. Joh. Hrch, 55 can. capit. ad S. Maurit., thesaurarius, 80, 90 decanus, archidia. Luzienförde, ~ 16. VII. 24. g) M. Justine, ~ 10. VI. 26 [vielleicht: † 10. IX. 55. ∞ Seelmeyer, Alg. | Erw. als Kd. zu 64) u. 65): Verw. Graen, dessen Wwe † 3. XI. 55 u. dessen T. ∞ 21. IX. 55 Geers, Verwalter, Gronau. | Zu 65) Schw.: a) Anna El. 31, ∞ 17. V. 17 Becker, Joh. Hrch., Wwer., Mbg. 27. b) Marianne, \* Oberg, † 27. X. 59, ∞ 2. V. 19 Hartmann, Laurenz, ~ 22. I. 93, † 5. VIII. 56. Erwähnt Eva M. Bollmann ∞ I. Frz Remmers; ∞ II. Mbg 12. II. 30 Joh. Krois, ∞ I. Marg. Hansen. | Zu 68) ∞ II. Hild. Dom 26. III. 44 Brönncke, Anna Gertr. † 4. XI. 76. Kd: Ant. Hrch., ~ 18. IV. 46. | Zu 69) Geschw.: a) Anna El., † R. 22., □ 24. II. 27; ∞ R. 17. V. 24 Flamme, Everh., feb. ferr. R. Kdr.: Joh. Hrch., ~ R. 19. IX. 24. Joh. Theod., ~ R. 4. II. 27. Es kommen vor R.: ferriaber Joh. Kasp. Fl. aus Helmichausen, Frzd. Köln, R. 20. II. 26; ∞ R. 13. III. 1688, Kath. Schaper, wahrscheinlich Eit, des Everh. Fl. b) Joh. Arnold Daniel, 31 Müller R., ∞ Albers, Gertr., deren M.: Petronella Engeren. Kdr.: ~ R.: Joh. Bernh. 16. III. 34. M. Kath. 11. VIII. 36. Joh. Arnold 31. III., □ 6. IV. 40. c) Anna Kath., ~ R. 8. VII. 11, ∞ Jgfr. R. 23. XII. 33. d) Ilsa M. Mgd., ~ R. 6. XII. 13. e) M. Kath. Marg. ∞ 2. IX. 35 Engelhardt, Joh. Hrch., Müller, Mburg, \* Glasehausen (O.-Eichsfeld). Kdr: Joach. Hrch Arnold, ~ 9. V. 36, Daniel ~ Söhre 3. III. 39. | Zu 70) Geschw.: a) Anna Dor., ∞ Mr. Joh. Chian, Arneke, Hild., S. des Apoth.-Gärtners Barthold A. ∞ Agnes Schäffer, Hild., b) M. El. | Zu 71) Geschw. ~ Gr. F.: a) Hinrich, 28. X. 00, ∞ Gr. F. 15. XI. 22 Hartmann, M. Luzie, ~ 18. VI. 02, † Gr. F. 22. XI. 74. Hof neben der Pfarre Gr. F. (Elt.: Hinrich Hartmann, 1698 Bauernstr., der gr. Förster Kirche über 30 J. treuer Altermann, † 14. III. 20, ∞ II. 15. VII. 88 Anna Hnsher † 27. I. 23). b) Lorenz, 24. IV. 03. c) Joh. Konr., 5. IV. 05 | Zu 72) und 73) noch Kdr.: a) Joh. Ant. \* Sarstedt, † 8. VI. 72, ∞ 31. I. 30 Helling, Anna Marg., ~ 14. V. 93, † 3. XII. 64 (Elt.: Michael H., eques und Fahenschmied, \* c. 46, † 1. VIII. 26, ∞ Gertr. Drenel, † 15. II. 21), T.: Kath. Dor., ~ 7. I. 31, † 5. VIII. 02, ∞ 24. X. 52 Kratzberg, Joh. Lorenz, Schneider H., ~ Gr. F. 10. VI. 18, † 5. III. 71 [28. V. 51 ist Anton Lorentzings Haus „in rauch aufkengent“], b) Joh. Peter, ludimagister Kl. F., ∞ 22. XI. 22 Prellbas (Prellberg), Kath. Mgd., aus Pattensen; ∞ II. 1729 Lücke, Kath., verw. Joh. Hrch. Gronau, † 26. X. 38. Erwähnt: 7. X. 1757 Jgfr. Kath. El. Laurentzing. | Zu 88) Geschw., von a-e \* Hild., ~ St. Mich.: a) Ernst Hrch Jak., 12. X. 1704. b) Arnold Hrch 19. I. 06. c) Günther Frz Joach., 11. VI. 07. d) Joh. Hrch, 50, 65 Müller Amt St., 31. XI. 09, † St. 15., □ H. 19. II. 88; ∞ Kleman (Kliemann), Anna Dor. Kdr., (St.: 1) Joach., siehe zu 35c). 2) Frz. Jak., ~ 16. VI. 45. 3) Ant. Hrch., ~ 29. V. 48. 4) Sof. El., ~ 18. I. 50. ∞ St. 9. IV. 71 Flöckher, Karl Jos., 80, 97 Piennigschreiber, Aktuar b. Dompropst. Gerichte, Hild., 5) M. El., ~ 16. V. 52; ∞ St. 16. IV. 80 Charbonnier, Frdrch Ludw., (luth.) 6) M. Mgd., ~ 23. VII. 54. 7) M. Ther., siehe zu 17f). 8) Anna Dor., ~ 7. I. 59; ∞ St. 12. V. 78 Wedemeyer, Joh. Bernh. M., ~ Wburg, 1. IV. 53 (Elt.: Joh. Hrch. W., Müller auf der Untern Teichmühle Wburg ∞ M. Sof. Kath. Lerche). e) Anna Mgd., ~ 30. VI. 12, ∞ 23. VII. 44 Krumhoff, Frz. Ludw., Amtsschr. Gronau, f) Frz. Jak., 43, 58 Müllerstr. Rühle, ~ 9. V. 17, ∞ Mellin, Anna Kath. Gertr. 50, vom Bierbruch? Kd: Joach. g) Andr., ~ 13. VII. 21, † 17. I. 41 logicus. | Zu 88) ∞ II. Ernst, Anna M. Marg., \* 23, † 20. IX. 1805. Kdr.: a) M. Anna Josefe, ~ 17. III. 48; ∞ 25. VII. 69 Blumenberg, Joh. Hrch., S. des Vogts in Borsum. b) M. Gertr., \* 11. VI. 51, ∞ 29. IX. 82 Tönnies, Joh. Hrch., Kötnier, \* 6. X. 59, † 25. XII. 1817 (Elt.: Dierk T. ∞ Anna M. El. Küseler). | Zu 128) und 129) noch Kinder: a) Hrch ~ 27. XII. 68. b) Arnold Renatus, 04 famulus apud Scholasticum a Brabeck, Hild., 05 Pedell am Hofgericht, ~ 24. I. 75, ∞ I. Hild. Dom 30. XII. 03 Römers, El. Marg. aus Himm.; ∞ II. Wasmuth, Anna M. Kdr. aus 1. Ehe, ~ Dom: 1) Joh. M. 4. II. 04. 2) Ernst Jos. 13. VII. 05. 3) M. Antonette 9. IX. 06. 4) Hermann 20. XI. 08. 5) Frz. Jos. 30. I. 11. 6) Herm. Phil. 23. VIII. 13. Kinder aus 2. Ehe, ~ Dom: 1) M. Mgd. 31. VII. 17. 2) Lambert Ludolf 22. XI. 18. 3) Joh. Matthias 9. III. 20. 4) Ernst Hrch. 14. I. 24. 5) M.

7,

Kath. 8. III. 25. 6) Joh. Hrhc. 18. V. 27. Erwähnt: Peter Wasmuht (Wasmus), Mr. auf der Gr. Mühle. ∞ I. Schrecken, Angela El., (luth.), † 12. XII. 06. Kd: Joh. Joach., ~ 14. III. 02. ∞ II. 3. V. 07 Linkugel, Anna Sof. c) M. Mgd., ~ VII. 77. d) Anna Gertr. siehe 177). e) Kath. Eva, ~ 11. III. 83. ∞ 24. VIII. 05 Wellinghausen, Frz Walt., Emmerke, ∞ I. Alpers, Anna M., von welcher: M. Marg., ~ Hild. Dom 10. IV. 97. Erwähnt 1718 Lambert Wellinghausen, Can. ad S. Andream Hild., [im deutschen Kolleg Rom 85—88]. f) Jakob, 1711 apud Episcop. et Decanum a Weichs famulus, dann Amtsverw. Lburg, ~ 6. XI. 88. | Zu 129) Ihr Stiefvater Blumenberg, dessen Tochter Mgd. Erwähnt a) 1724 Köhler, can. ad S. Maurit. in monte; b) Kath. Marg. Köhler ∞ Itz. II. IV. 1675 Baltzer Helmers, Vogt Itz. 55. 79. \* 27. † 11. V. 81. ∞ I. Mgd. Wever aus Achtum, † Itz. 21. IV. 74. c) M. Sof. Köler, ∞ St. 7. V. 1713 Joh. Nik. Röber. d) 1707 14 Frz. Köhler, braxaturae scriba St. e) Joh. Herm. Köler aedituus, † St. 11. IX. 1727. □ Asel. ∞ St. 13. VIII. 15 M. Aloysia Meinschein. Kdr. ~ St.: Anna Marg. 5. VII. 22 Joh. Hrhc. Konr. 4. XII. 24. Frz. 2. XII. 27. f) 1699 Anna Marg. Köhler, Jgfr., T. des braxator vini adusti Matthias K. | Zu 131) Brd.: Günther, Domvikar, Hild.; Herm., secret. fendorum. Erwähnt a) Theod. Justina M. Eickhoff. \* 2. XII. 1697, † 19. XII. 56. ∞ Meyer, † 2. III. 65. T.: M. Anna Meyer 66,73; siehe oben zu 64) und 65 e). b) 1749 M. Antonette Eickhoff ∞ Joach. Krüper, 43. 45 administr. Sillium. | Zu 136) und 137) Kdr: \* Hild., Lahmühle, ~ St. Mich.: a) Kasp. Andr. 25. IX. 85. b) Heinrich, 13. III. 90. c) Anna El. M., 5. VII. 91. d) Frz Bernhard, 29. V. 96. e) Barthold, Krüger in Neu-Wallmoden, 15. III. 98. ∞ R. 8. XI. 24 Nergen Joh. M. Eleonore (Elr.: Nergen, Joh. Hrhc., episc. Hild. anateps in Maner, dann caupo in caupona nova Neu-Wallmoden, † 23. □ R. 28. 1. 23; ∞ II. R. 22. X. 93 Kettner, Kath. Marg., □ R. 26. XI. 22. — Schw.: M. El. Nergen ∞ Hrhc. Ludw. Reineke, Neu-Wallmoden). Kdr: ~ R.: 1) Laurenz Heinrich, 15. IV. 27. 2) Joh. Maximilian, 28. III. 30. 3) Joachim Choph, 7. III. 34. 4) Joh. Daniel, 16. XII. 36. 5) M. El., 20. VI. 40. f) Anna Dorothea, ~ 31. I. 00. | Zu 136) Geschw.: a) Elsb. M., ~ 19. VIII. 62. b) Choph, ~ 27. III. 65. c) Arnold, ~ 7. VIII. 70. — Erwähnt: 1) St., Untervogt Arnold Engelke ∞ Kath. Rössy, conv. 1665. Kdr: ~ St. a) M. Marg., 14. II. 1667. b) Arnold, ~ II. 70. c) Joh., ~ 8. IX. 72. d) El., ~ II. 74. — 2) Anna Engelke, Schw. des Hrhc, † 31. I. 1710, ∞ Kl. G. 27. 8. 99 Wefer, Jak. (luth.). Kdr: a) Anna M., ~ 17. II. 04. b) Anna Eva, ~ 6. VII. 07. c) Mgd. Gertr., ~ 26. I. 10. — Zu 137) Geschw.: Hennige, Heinrich, Barthold. | Zu 140) ∞ I. Hary, Marg. Erwähnt: a) Hartwig, Peter, Schlem, conv. 8. IV. 00. ∞ Ev. 29. XI. 1700 Mühle, Angela. Kdr: 1) M. Kath. Frziska, \* S. I., ~ Wburg 5. I. 02. 2) Gertr., \* 1706. 3) Marg. Dor., \* 14. ∞ Wburg, 15. IV. 40 Erdmann, Andr. (luth.), Kutscher, Hilbrechtshausen, (luth.) dann S. 4) Jak. \* 18. — b) M. El. Hartwig, ∞ Wburg 5. VI. 1698 Kiehne Engelb., — c) Hartwig Choph, (luth.) Wöllersheim, ∞ L. 16. VIII. 1758 Evensen, M. Kath. — d) 1767 auf d. Kl. Mühle: Hartwig, Frdrch u. Kath. Marg., (luth.) — e) Hartwig, Lorenz Frdrch † Kl. Mühle 28. X. 1789. | Zu 142) Geschw.: a) Georg, ~ 1. XII. 72. † 82. b) Jak. Hrhc., ~ 18. IV. 75. c) Luzie Mgd., ~ 14. V. 82. d) Anna M. Mgd., \* 4. VII. 86. † 25. III. 38; ~ 1. VIII. 06 Machzum, Kordt, Gr. F. † 21. IX. 41. | Zu 143) Geschw.: a) Mgd. Marg., ~ Gr. F. 14. III. 80. b) Kath., ~ Gr. F. 9. 04. b) Anna El., 82. † 13. V. 25; ∞ Gr. F. 25. IX. 14 Sehlemeyer, Joach., Gl. (Elr.: Hinrich S., Gl. ∞ M. Dannhausen), der ∞ I. 22. I. 12 Isensee, Kath. Marg., ~ 1. III. 96. † 31. V. 14 (Elr.: caupo Hans J., Gr. F.); ∞ II. Gr. F. 1. XI. 85 Kath. Köhler, T. d. Ebeling K. ∞ Marg. Ebeling in Giften. | Zu 282) ~ 1. XII. 1680 Kleviehusen, Joh., S. des Kurt K. Mstr auf der Kl. M., und dessen Frau Kath. Spangenberg. | Zu 283) dieselbe? Gr. F. Isabay Beckmanns, vidua Kl ∞ II. 24. V. 1697 Mstr Jürgen Wilh. Künneke, Müller (luth.). S. des Hrhc K. ∞ Marg. Drove aus Elze. | Zu 285) ∞ I. 21. II. 1664 Schraer (Schraeder), Hans, † XII. 67. T. Anna, ~ 20. X. 67 ∞ 25. VII. 02 Northoff, Prosper, Wwer., Emmerke. | Zu 352) Brd.: Cordt 1658. — ∞ II. 12. V. 78 Krüger, Isbabe, aus Neheim. S.: Peter 1701. ~ 27. II. 79. Erwähnt: Isbabe Krüger, † 17. IV. 81. ∞ II. 27. II. 81 Meyer, Konr. | Zu 353) Brd.: Curt jun., ∞ 2. X. 1673 Grote, Marg. Kd: Ludw. Gehrs, Ahrbergen, ∞ 22. I. 14 Behrens, Anna Eva, ~ Gr. F. 10. IX. 93. (Elr.: Ernst B., conv. 85. Gr. F., ∞ 10. II. 85 Engelke, Marg.)

II. 1a) ■ G., Marianne Ther., \* Hild. 14. ~ 22. V. 1814, † 14. b) Ant. Adolf Phil., \* Hild. 5., ~ 23. VIII. 15. 2) ■ G., Jos. Herm. Ant., Justizkanzlei-sekretär., Hild., 14 Hoherweg, \* Hild. 18. II 87. † 12. VIII. 54 Kl. Dornhof, am Schlag; ∞ I. 3) Hardeck, Wilhelmine, \* 1. XI. ... 4) ■ G., Joach. Frz., 1773 Amtm. v. Hunnesrück in Dassel, 91 Hofgerichtsassessor, fürstl. Rat und Archivar in Hild., \* Hild. 8. III. 42, † 7. III. vor 98; ∞ 5) Zeppenfeld, M. Klara, † 3. XI. ... 6) Hardeck, ... , Sekr., Hild.; ∞ 7) Wiese, Ther., \* c. 58, † 6. II. 39. 8) ■ G., Jakob Hrhc, siehe I. zu 64) und 65e) ∞ 9) Meyer, M. Anna, siehe ebenda. 16) und 17) siehe I 64) und 65).

Zu 2) ∞ II. 1841? Schrader, Ther. Kd.: Jos. M. Frz. Bened., \* Hild. 20. ~ 27. IV. 43. † Domkapit. 26. III. 07. — Geschw. a) M. Anna Jos. Frziska. ~ 12. X. 73. † Hild. 28. V. 36; ∞ Hild. Dom 9. IV. 95 Rotermund, Frdrch. Wilh., 91. 97 Reg.-Sekr., 05. 36 lange Burgstr., \* 65. b) Ther., c) Klara, \* 82, † 2. VIII. 00. d) Frziska. \* 84?, † 19. II. 02; ∞ Hild., St. Mich. 12. IV. 01 Lauth, Joh. Konr., Advokat und Notar caesar. et apost. e) Antonette, \* 89? f) Phil., \* 20. II. 94. | Zu 3) H., Hrhc, caupo Mburg, ∞ Reckel, Anna Kath. Kdr ~ Mburg: a) Konrad Hrhc 29. V. 1681. b) David 9. IX. 83. c) Anna Mgd. 16. XI. 84. ∞ Mburg 3. II. 04 Klieemann. Joh., aus Diekholzen. d) M. Hedw. 11. I. 87. ∞ Mburg 26. IX. 07 Raesfeld, Phil., caupo Mburg 43. (Siehe I zu 17 a und b.) e) Jodok Bernh. 26. VIII. 88. lebt 01. f) Joh. Melch. 19. VII. 93. — 1721 H., Jobst, Söhre, \* 75. □ Söhre 1. II. 47; ∞ Schenkemeyer, Anna M. Kath., \* 77. Kdr. \* Söhre: a) Agnes 1701. b) Anna Dor. 03. c) Anna Hedw. 05.

d) Joh. Bernh. 07; ∞ I. Busche, M. Mgd. \* c. 16, □ Söhre 2. VI. 54 (Kdr.: 1) M. Angela, ~ Söhre 19. VIII. 36. 2) Joh. Hrch., ~ Söhre 6. XI. 39; ∞ Ringe, El., wovon Choph. ~ 28. X. 79. 3) Anna Dor. El., ~ Söhre 5. VIII. 46. 4) M. Sof., ~ Söhre 5. XII. 52). Derselbe ∞ II. Söhre 11. VII. 54 Ohlendorf, Anna M. (Elt.: Kasp. ∞ Anna M. Schenkemeyer). Derselbe ∞ III. Söhre 10. V. 60 Hartmann, M. Mgd., Wwe Ludewig aus Wesseln. e) Marianne 10. f) Joh. 14. g) Anna Kath. 16. h) Anna Marg. 19. | Zu 4) Geschw.: a) Joh. Justina Jos., \* Hild. 8., ~ St. Nikolaikapelle 10. VIII. 55. b) Ign. Adam, \* II. 58, † 31. VIII. 66. c) Hrch. Phil., 80. 02 Schatzeinnehmer, Hild. 15; ∞ St. Nikol. 28. VII. 76 Abel. . . . T. d. Hofrats u. Syndikus der 7. Stifter Joh. Adolf A. 80. Aelteste Tocht.: M. Ther., \* c. 81, † 17. VI. 18 kinderlos; ∞ Hild. St. Godeh. 4. III. 00. Zeppenfeld, Maximil., 85, 91 Adjunkt d. Schatzeinnehmers Kasp. Z. Justizkanzleirat und Direkt. d. Pupillenkollegiums, \* c. 66, † 29. I. 39. Erwähnt: 1708 Domvik. Urban Abel, Hild.; dessen Brd. Joh. Hrch. A. ∞ Bispink, Kath. El. Kd.: Urban Ludw., ~ Dom 13. VIII. 08. | Zu 5) siehe unten (17). | Zu 7) Erwähnt Stbr. 1678 Wiese, Joh. Frdrch. domkapit. registrator oblegiorum. | Zu 9) Erwähnt: Eickhoff, Bernh. ∞ Gauen, Marianne, ~ Dom 8. XI. 1694. (Elt.: Peter van Gauen (van der Gauw), Maler, ∞ Marg. Fousoul 89, welche noch S.: Peter Ant., ~ Dom 28. IV. 96). Kdr.: ~ Dom: Joh. Nik. 29. I. 29 und Anna El. 22. VII. 31. — 1689 Domvik. Nik. Fousoul. — Eickhof, Joh. Bath., ~ Dom 7. I. 1695. Elt.: Ant. E., ∞ Marianne Havenich. — 1749 M. Antonette E., ∞ Joachim Krüper, Administ. Sill. — 1721, 27 Wburg: Jgfr. M. Magd. Vasoul. — Krüper, M. El., □ R. 15. X. 1735, ∞ Schrader, Meinolph, R. Kdr: ~ R.: Joh. Hrch, 15. VII. 32; M. Anna 5. I. 35.

## (5) Harborth.

II. 1a) ■ H., Joh. Luise Irmg. M., \* L. 19. I., ~ 2. II. 1898. b) Hedwig Dorothea, \* L. 29 IX., ~ 13. X. 1901. c) Charlotte Klara, \* L. 7., ~ 28. II. 04. d) Martha M. Emma, \* L. 28. VII., ~ 20. VIII. 05. e) Frz Aug. Wilh., \* L. 29. VIII., ~ 22. IX. 07. 2) ■ H., Frz Jos., Tischlermstr, \* L. 27. VII. 75; ∞ L. 15. VIII. 97 3) Busse, Luise El., (luth.) \* Heiltingen, 16. VIII. 73. 4) ■ H., Frz Choph Konr. Steinhauer L., \* Lewe-Lburg 19. III. 50, † L. 16. VIII. 92; ∞ Pburg 6. II. 70 5) Möhle, Joh. M., \* L. 7., ~ 11. X. 46, † L. 15. I. 22. 6) Busse, Friedrich, Landwirt, Heiltingen, (luth.), ∞ 7) Bode, M., (luth.) 8) ■ H., Hrch, Steinh. R., \* R. 20. IX. 25; ∞ 9) Sergel, Eleon. 10) Möhle, Joh. Hrch, Dachdecker und Raseur L., \* Kl. Fr., ~ Wburg, 24. II. 02, † L. 22. XI. 59; ∞ L. 31. V. 27 11) Mollenhauer (eig. Langenberg), Joh. M. Dorothea, El., aus Rheden, (luth.), † L. 15. XII. 68. 16) ■ H., Andr., \* R. 19. V. 1795; ∞ 17) Lerche, M. Kath. 20) Möhle, Herm. Werner, 02 Kl. Fr., Scheunenvogt auf d. Amte L. und Anbauer, \* Ev. 19. I. 77, † L. 12. II. 54; ∞ I. Wburg 8. II. 02. 21) Pöhl, M. Ther., ~ Wburg 2. VIII. 78, † L. 20. XII. 26. 23) Mollenhauer, Dorothea, Rheden. 32) ■ H., Joh. Hrch., \* R. 13. IV. 61; ∞ R. 8. I. 88 33) Schneider, M. 40) Möhle, Joh. Kasp., ~ Ev. 24. V. 30, † Ev., □ Wburg 29. XII. 89; ∞ Wburg 19. IV. 62 41) Oppermann, Maria Anna (Joh.) Sof., ~ Wburg 5. V. 37, † Ev. 9. XII. 1806. 42) Pöel, Joh. Hrch, (luth.), Kl. Fr.; ∞ 43) Schöllmeyer, M. Angela, \* Kl. Fr., ~ Wburg 29. I. 54. 64) ■ Harbold, Joh. Adolf (Meinulph), ~ R. 9. V. 34; ∞ R. 19. XI. 58 65) Hassel, Kath. Sof., ~ R. 13. X. 31. 80) Möhle, Joh. Hrch., colonus Ev., □ Wburg 5. III. 51; ∞ Wburg 4. IX. 12 81) Regenhardt, Anna Mgd., \* Woltershausen, ~ Wburg 17. IV. 1688, □ Wburg 9. X. 68. 86) Schollmeyer, Wilh., Kl. Fr.; ∞ Wburg 1. IX. 55 87) Preuße, M. El. Anna, \* Kl. Fr., ~ Wburg 3. XII. 30. 128) ■ Herboldt (Harboldt od. Harborth), Jürgen Hrch, ~ R. 1. III. 01; ∞ II. R. 1. VII. 31 129) Röpke, El., (luth.), 130) Hassel, Hrch, R., aus Neuhof bei Hild.; ∞ R. 10. VIII. 17 131) Koch, Agnes, aus Salzliebenhall (Salzgitter). 162) Regenhardt, Joh. Wilh., Wolf., \* Ev.; ∞ Wburg 26. V. 78 163) Köllen, Marg., aus Hörsum. 172) Schollmeyer, Joh., Dingelstedt (O. E.); ∞ 173) Hecken, Luzie. 174) Preuße, Joh. Jobst Hrch, Schmied Kl. Fr., (luth.); ∞ Wburg 26. VII. 22 175) Großstück, M. Kath., \* 1698, □ Wburg 29. XI. 63. 256) ■ Herboldt (1694 Harborth), Hans, 94 ferrifaber R., 96, 98 mercenarius, 1701 caementarius, 38 Mr. murarius, \* Brenckhausen c. 1668, □ R. 2. VI. 38; ∞ R. 24. X. 96 257) Nolte, Mgd., 96 ancilla monast. R., \* Albaxen, □ R. 16. IV. 41.

Zu 21) Geschw.: a) M. Josefe, ~ Wburg 9. VI. 83. b) Hrch Chian, \* Kl. Fr. 31. VIII., ~ Wburg 2. IX. 87. | Zu 32) Schw.: Anna El., ~ R. 6. III. 59. | Zu 64) Geschw.: a) Anna M., ~ R. 14. IV., □ R. 23. IX. 32. b) M. Mgd. Frziska, ~ R. 4. XI. 36, □ R. 12. IX. 38. c) Joh. Edm., ~ R. 1. IV. 47. | Zu 65) Geschw. ~ R.:

a) Joh. Hrch. Wilh., 14. XI. 17. b) Anna Kath., 8. X. 19. c) M. Sof. Eleon., 1. XI. 22. □ 19. XII. 23. d) Anna M., 25. III. 25. □ 24. II. 39. e) Cath. Mgd., 13. III. 27. f) Joh. Hrch 27. I. 29. g) Joh. Daniel 15. IV. 34. | Zu 128) ∞ I. . . . Eleon., □ R. 10. IV. 31. Kd.: Joh. Hrch ~ 25. VI. 30. Es wird erwähnt: Joh. Henr. Herrboldt, 51 curatus B. et primissarius Bó., 58 primus pastor novae ecclesiae S. Clem., B.; 8. I. 62 ad arcem St. vocatus et ibidem S. M. Magd. pastor praefectus, † St. 21. V. 75 apoplexia tactus, □ 24. in templo prope altare BMV. | Zu 128) Geschw. ~ R.: a) Anna Dor., 7. XI. 97. □ R. 19. V. 00. b) Joh. Balthasar 40, 22. V. 05; ∞ R. 28. VI. 33 Gronendorff, Eva Kath. Kd. Joh. M. ~ R. 11. X. 33. c) Anna M. Kath. 30, 20. VIII. 08; ∞ 24. VIII. 38 Kram, Henni, luth. Kdr: Joh. Jos., ~ R. 27. I. 40. M. El., ~ R. 29. IX. 41, □ R. 25. V. 42. | Zu 129) Schw.: Dor., luth., □ R. 17. IV. 38; ∞ Röry, Hans Hrch. opilio, luth. Kdr: a) Joh. Choph ~ R. 19. XII. 34. b) Joh. Chian ~ R. 26. XII. 37.

## (6) Heinemann.

I. 1a) ■ H., Ernst Jul., \* Nienh., oeconomia infra arcem Wbg, ~ Wbg. 7. V. 1759. b) Joh. Thom., \* Nienh., ~ Wbg. 15. II. 61. c) Anna Gertr., \* Nienh., ~ Wbg. 28. V. 63. d) Eleon. loh., \* Nienh., ~ Wbg. 30. X. 67. 2) ■ H., Joh. Hrch, \* Schilde, ~ R. 22. I. 25; ∞ 3) Schickerling, M. El. 4) ■ H., Joh. Wilh., Schilde, \* Driburg, † 36; ∞ R. 27. V. 14. 5) Fieseler, Kath. Marg. 10) Fieseler, loh., braxator.

Zu 2) Geschw.: a) Joh. Bernh., ~ R. 7. III. 16. b) Anna M., ~ R. 25. X. 17. c) Joh. Hrch., ~ R. 8. II. 19. d) M. Agnes, ~ 28. X. 21. e) Joh. Arnold, ~ R. 13. III. 28. f) Joh. Adolf Wilh., ~ R. 11. X. 29. g) Jobst Edm., \* Schilde 19. XII. 32. h) M. Gertr., ~ R. 12. I. 37. — Erwähnt: Wwer. Hans Hrch. Heinemann, mag. porcorum Wburg., ∞ R. 4. II. 42 Switten, Anna Marg., aus Höxter, petrix R. H., Hans Hrch. olim in oeconomia porcorum mag., † Wburg 3. XII. 1794. | Zu 5) Schw.: Anna M. 17.

II. 1a) ■ H., Herm. Werner, 1778 Amtsschrbr, 79 Okom.-Schrbr Wburg, † wo 23. VII. 54. b) M. Ther., ∞ Mburg 13. X. 76 Wippert, Joh. Ferd., H. Egg, 79 97 Amtsvogt Stbr., ~ Stbr. 29. XII. 40 (Elt.: W., Pet. Chian, H. E. ∞ II. Kl. Him. 12. V. 34 Wichmann, M. K a t h. aus Kl. Him.). c) M. Joh. I u z i e 75, gefirmt 9. VI. 72. d) Frdrch Walt. Jos., \* Mburg 26., ~ 28. III. 62. Pate Domvikar u bursarius Hild, Frdrch Walt. Jos. H. 49. e) M. Antonette Gertr., \* Mburg 19., ~ 21. VII. 63. f) Frz Ant. Edm., \* Mburg 2., ~ 4. X. 64, 87 scriba oecon. Wburg, 89 granarius Wburg, † administr. Ho. 20., □ Wburg 23. I. 1807, Junggesell. 2) ■ H., Jodok E d m., 32, 40 scriba Mburg, 53 administr. Ruthe, 60 Amm. Mburg, † Mburg 25. III. 70 phthisi, □ Brode 29. in eccl.; ∞ H. 21. I. 53 3) Schütte, M. S of Theod., \* Kl. Him., ~ Stbr. 2. VII. 25. 4) ■ H., Joh. Ernst, † wo 28; ∞ Mburg 25. II. 10 5) Schiller, M. Antonette Ther., ~ Mburg 23. IX. 83, † Mburg 2. III. 64 exemplar pietatis, □ Brode in eccl. 6) Schütte, Blasius, 96, 09 administr. Hrode, 21, 23 desgl. Stbr., wohnt 21 Kl. Him., 51 Hild.; ∞ Wbg 11. V. 10 7) Drösemeyer, M. Eva. 10) und 11) siehe unten (11) nn. 56 ff.

Zu 3) 1a) ■ Schütte M. Chine. Theod. 63 ~ 25. X. 47. b) M. Joh. Sof., ~ H. 1. II. 50. c) M. Klara Agnes, ~ Hild. 6. I. 54. d) M. Sof. Dor., ~ Hild. 11. III. 55. e) Engelbert Dietrich Ludw., ~ Hild. 5. IX. 56. f) Frz. Edm. Jos., 76 Domvikar Hild. u. Paderb., 91, 95 Canon, ad S. M. Magd., Hild., ~ Hild. 14. IV. 58. † 27. II. 16. g) Frz. Ant. Ferd., ~ Hild. 17. I. 60. h) Jos. Klemens M., 88, 97 recent. obleg., Hofgerichtskanzlist, Hild., ~ 21. III. 61. i) Anna Frziska Konstantia, ~ Hild. 21. XI. 62. 2) ■ Schütte, Frdrch Jos., 61, 62 oblegiarus, Amtm. d. Domkap. Hild. u. Registrator dess., Justitiar oder Gerichtshalter zu Achtum u. Uppen. \* Kl. Him., † Hild. 3. X. 85; ∞ 25. VII. 45. 3) Reimers, Anna M. Antonette, \* H., ~ H. 7. VIII. 24. † Hild. 9. I. 95. 4) u. 5) siehe hier oben II., 6 u. 7. 6) Reimers, Theod., 93 scriba arcis St., 02 scriba braxationis St., 22, 35 administr. Ruthe, wohnt 35 H., † H. 3. III. 39; ∞ II. 1719 7) Affelen, Juliana El., \* Wbg 12., ~ 16. VII. 82. 14) Affelen, Joh. Adolf, 83 administr. Wbg; ∞ 15) ab Esleben, Anna China. — Geschw. der vorstehenden Juliana Elis. Affelen ~ Wbg: a) Adam Arnold, ~ 16. VI. 1672. b) Ottilie M. El., ~ 8. XI. 74; ∞ Wbg 1. XII. 94 Winand A r n o l d Algermissen 88 Sill., 93 Sottrum, Amtsschrbr Wbg, 20 tot. Kdr: M. Chine, ~ Wbg 1. XII. 95; ∞ Bertram 45, Ignaz J o a c h i m., 33 Forstscriba, dann Amtscriba Hundsrück, \* Sill., ~ Wbg 10. VII. 98, □ Wbg III. 68 ∞ ? Helene El. Ottersmann 40, † Sill., □ Wbg 26. VIII. 66. Anna Frziska Philippine, ~ Wbg 24. VIII. 06. Erwähnt: Ernst Jos. Algermissen ∞ R. 8. V. 42 M. Elis. Wewer. c) Joh. Marg. El. 90. ~ 18. V. 76. d) Jodok Choph, ~ 9. VII. 78. e) Frz Phil. 97, XII. praecceptor filiorum Dni de Rumpff, Fl., später Schuldscriba, ~ 8. III. 80. ∞ ? Anna Gertr. Schnurbusch, 24 Hild. f) M. Klara. \* 15., ~ 19. III. 87. g) Ign. Herm., ~ 17. V. 89. h) Frdrch. Enzelhard, ~ 1. XII. 90. Erwähnt: A. Affelen, secret. Peine 1712, 1679 Kath. Walburgis Affelen, 80 Anna El. Affelen.

79 Joh. Burchard v. Esleben, 1797, 80 Ferd. Jos. Affelen, immatr. Advokat, Amtsschrbr. und Amtsvogt Bild., 1785 Frz Affelen sen., Advok. u. Notar, 94 tot: Anna Kath. uxor Dni Affelen, † Hild. 30. I. 1733. † Zu vorsteh. Theod. Reimers, ∞ I. H. 20. VI. 1702 Bürgels od. Bürgels, Helene, aus Düsseldorf, \* 60, † 29. V. 17. H., □ Gr. F. in eccl., ∞ I. Ruthe 6. VII. 90 Joachim Isensee (Eisensehe), Amtskriberus Ruthe, † c. 01, welcher ∞ I. 23. V. 71 Scheiffarts, Susanne Frziska, □ 79 in templo Gr. G. — Amtsschrbr Isensee, 1692 in villa Hasedensi (das jetzige Pfarrhaus). Die Schw. seiner 2. Fr.: Anna Marg. Bürgels 93, 33; ∞ Theod. Ottersmann, Administr. Sill. Kdr des Joach. Isensee aus I. Ehe ~ Ruthe: a) Theobald, II. VI. 71. b) Mich. Jak., 19. VIII. 72. Aus 2. Ehe ~ R.: a) Maximilian, 29. IX. 90. b) Joh. Gerhardt, 25. XII. 91. c) M. Sof., 2. IV. 93, ∞ 4. VII. 18. Prael. Alb. Hrch. hogravius in der Hoffmeisterey. Siehe S. 15 (I). Kd.: M. Kath. Helene, ~ Gr. F. 24. V. 19. d) Frz. Hrch. 03 H., ~ Ruthe 12. XII. 94. e) Kath. El. 26. VI. 99? ∞ 7. XI. 13. Mully, Sebast., sutor aulicus. — Kdr des Theod. Reimers aus 2. Ehe, \* ~ H.: a) Frz. Adolf Jos., \* 12. III. 20. b) Joh. (Anna) M. Adoline, ~ 16. V. 22. ∞ H. 6. X. 44 Blum, Hrch Bernh. Otto, consul Lügde. Erwähnt 1780, 85 Landrentmeister, Hof- und Reg.-Rat Jos. Blum, 85 Joh. Frdrch Blum, Adjunkt des Landrentmstrs, u. 88, 97 Landrentmst. † Zu 4) Ernst Heinemann ∞ Hrode 5. II. 1792 Genovefa El. Ossenköpp: Jos. Karl Heinemann, Mbg., aus Detfurth, ∞ Mbg, 13. XI. 1746 Giese, M. Sof. El., deren Stiefvater Sebast. Gieseke: 1809 Max Heinemann aus Himm.; Frz Egon Heinemann, Gerichtsassessor aus Himm., ∞ Itz. 1. VIII. 1818 Busch, Antonette, T. des Karl B. Leutn., Peine, ∞ Gertr. Pfingsthorn; 1748 Kath. Amalie Himmelreich geb. Heinemann. † Zu 5) siehe unten (11) zu 28) e. † Zu 6) 1733 Joh. Schürte, Canon. S. Cruc. Hild. Wappen in einem Fenster des Priestersem. Hild. † Zu 7) (?) Elt.: Wilh. Achatius D. 1675, 82 i. u. lic. und Amtm. Gronau; ∞ Joh. M. Sybilla von Lohe. Kd.: Wilh. Ant., ~ Hild. Dom 23. X. 04. — 1659 D., Prädikant Elze, ∞ Colmann, Klara. — Geschlecht D. wahrscheinlich aus Mandelsloh.

III. 1a) ■ H., Anna El., ~ Gr. F. 16. IV. 1693; ∞ 25. IV. 24 Koch, Lambert Gaudenz, aus Hild. b) M. El. Ther., ~ Gr. F. 13. I. 95. c) Walther Choph, ~ Gr. F. 13. VI. 97. 2) ■ H., Joh. Georg, der Klickenmüller, H., ~ St. 12. III. 62, † H. 24. XI. 02; ∞ 3) Beilers, Isebey, welche ∞ II. H. 6. V. 03 Schrader, Hrch. 4) ■ H., Joh., molitor St., ∞ 5) Jajach, Anna 68

Zu 1a) 1650 Matthäus Koch; Gertrud Katharina Koch ∞ Pfiennigschreiber . . . tot 85; 1667 Choph K., Gogrefe v. Hallerburg; 90 praeclarus et sincerus hogravius Herm. Bernard (oder Barthold) Koch aus Dringenberg (?) † Kl.G. 3. V. 22, □ in sacello; 90 seine Schw.: Anna M. Koch; 23 Jgfr. M. Frziska Koch, Kl. G. † Zu 2) Geschw., ~ St. a) El., 12. XII. 55 a. St., † 6., □ Himm. 7. III. 56. b) Wilh., \* 3. I. 57 (?). c) Tochter, ~ 4. III. 60 a. St. d) Joh. Matthias 70, ~ 15. IV. 64. Erwähnt Joh. Matthias H. aus Schl., ∞ Itz. 23. XI. 1721 Justine Luzie Fischer aus Schl. e) M. Kath., ~ 6. IV. 67. — Erwähnt Frater Gregor H., 1724—26 Pfarrverweser St. — Barthold H., Schafmstr St. ∞ El. Rimehs. Kdr: Ernst Heidenrich, ~ St. 1668. Lukas Joh. ~ St. 25. XII. 69. — Zu 5) 1660 Tile Jajach.

## (7) Heising.

1a) ■ H., Frz Wilh. Kasp., ~ Wbg 8. VI. 1707. b) Chine El., ~ Wbg 25. I. 09. c) Joh. Henriette Gertr. El., \* Wbg 14. ~ 16. VII. 10. d) Karl Bened. Jos., \* Wbg 9., ~ 11. IV. 12. e) M. Ther. El., ~ Wbg 8. II. 14. f) M. Antonette El., ~ Wbg 22. VI. 15. 2) ■ H., Bernh. Theod., Amtm. Wbg, ~ Wbg 25. VIII. 78, † 25. IX. 15; ∞ Herbst 06 3) Surmundt, Frziska Marg. Wilh. 4) ■ H., Wolter, Amtm. Wbg, † 28. XI. 01, □ R. 1. XII., ∞ 5) Drippelfuß, Kath. El., lebt noch 23.

Zu 2) Geschwister: a) M. Margarethe, † 30. IV., □ L. 5. V. 01; ∞ Wbg, 23. VII. 92 Hillebrandt, Joh., in Rhüden, 89 scriba Amt Bild. Tochter M. Kath. El., ~ Wbg 6. X. 92 b) Anna Ursula El., 81 Jgfr., ∞ Wbg 26. X. 98 Boas, Pet., capitaneus osnabrug. Tochter Anna Marg. Frziska, ~ Wbg 7. IV. 01. c) Ferd., ~ Wbg 15. V. 76, R. D. 1709. d) Frdrch., ~ Wbg 11. V. 80. e) M. Juliana, ~ Wbg 24. VII. 81. ∞ Wbg 17. V. 01 Vitus Choph Hildebrd Surmundt, consul Warburg. f) Joh. Theodora, \* Wbg., 13., ~ 19. II. 83. g) M. Chine Reinarde, ~ Wbg, 12. XII. 84. h) M. Marg. El., ~ Wbg 12. II. 87, † 18. XII. 88. i) Theodulus Reinardus, 30 Canon ad S. Cruc., Hild., ~ Wbg 11. IV. 89. Wappen in einem Fenster des Priestersem. Hild. k) Kath. M., ~ Wbg 8. II. 91. l) Ferd. Frz., \* Wbg 27., ~ 31. V. 93. m) Anna Marg. Sof., ~ Wbg 15. IX. 96 [∞ Rosenthal, J. C. 01, 2. Fr.] † Zu 3) 07 Kasp. Surmundt, vielleicht der Vater. — Erwähnt Gr. G. 1675 Matthias Heissing, bavarus eques ducis Hannoverani sub compagna Mag. Equitum N. Bar. de Schlüsselberg. — 1701 Frz. Nikol. Boas. — Kasp. Hrch. Heissing aus Bielefeld, conv. ∞ Mbg 1. V. 1701 Bock, Kath. M. Zeuge Grondecker. † Zu 4) Erwähnt 1671 H., Goda Marg., 90 Wwe in Mahl., † ebenda II. oder III. 1720. □ in ambitu monast. Esch.; ∞ Landitz, Joach., 20 J. Amtm. Pburg, † ebenda 5. VII. 90, □ in eccl. Burgst. (Seine Schw.: Sofie 82.) Kdr: a) ? Joachim, \* 69, † ledig Mahl. 5. XII. 26. b) Marg. El. 72, 86. c) Joh. Frdrch., ~ Pburg 8. V. 72. Pat. Joh. Dauber i. U. D., kurköln. u. fürstbisch. Hild. Geheimrat; Frdrch Söhle, Geheimrat d. Herz. v. Br. d. M. Heidwig 83, ~ Pburg 27. IX. 74. Pat. Anna M. Heising, Jgfr.; Mgd. Hedw. N. N. conducta

Schilling, Oberamtm. v. Wolfenb. e) Frdrch. Wilh., ~ Pburg 20. I. 78. Pat. Wilh. Heising, Rentmstr zum Dringenberg; Frdrch a Niehausen, Domherr Hild. f) Kath. Sof., ~ Pburg 16. VII. 82.

## (8) Kloppenschildt.

1a) ■ K., Walther Hrch., ~ St. 21. VIII. 1681. b) Konr. Frdrch., ~ St. 11. III. 83. c) M. Amalie, ~ St. 3. VII. 84, † 22. XI. 56; ∞ St. 9. X. 31 Müller, Jobst E d m., 36 Hausvogt, vogletus domesticus St., † 13., □ 16. XI. 74 in templo huius arcis versus altare S. Cruc. d) Joh. Frdrch. Choph, ~ St. 29. XI. 85. e) Chian Justus, ~ St. 6. IX. 87. f) Anna Kath., ~ St. 22. VII. 89. 2) ■ K., Joh. G e o r g, Quästor St., ∞ II. St. 8. IX. 80. 3) Elsen, M. Kiliana, aus Paderborn.

Zu 2) ∞ I. Hennies, M. Kath. (? Elt.: H., Konr., thesaurarius oder Schatzeinnehmer, \* 1618, † 78; ∞ Willerding, Agnes Eleon., \* 30. † 77), † St. XI. 79. Kdr: a) M. Agnes, \* wo 62. □ Pburg 2. XII. 34; ∞ Pburg VI. 87 Guhen, Joh., scriba arcis Pburg, salinarum prope Heyersum inspector, † Heyersum 22. VII. 12. (Kdr. ~ Pburg: Anna Kath. 11. VII. 88, Herrn Drostes Haushälterin auf dem Amte Wburg 37, ∞ Hild. Dom 11. II. 25 Brasun, Joh. E v e r h a r d., aus Hemmendorf, cubicularius Satrapae de Nagel, conv. 28. XI. 24. — Joh. Georg 13. VIII. 89. — Konstantin Burchard 21. XII. 91. — Jobst Edm. 9. IV. 94. — M. Marg. El., ~ Heyersum 4. XII. 98.) Ders.? Guhen, Joh. ∞ I. Dannhausen, Marg., † 17. III. 86, □ Burgst. Kdr: Joh. Joach. ~ Pburg 1. XI. 83. M. Med. ~ Pburg 22. III. 85. b) M. Frziska ~ St. 72 dom. Septuag., □ 20. V. 72. c) Joh. Wilh. ~ St. 4. V. 73. d) Achatius ~ St. 6. I. 75, □ 10. VI. 84. e) Ferd. ~ St. 19. X. 76. f) Joh. Rainer ~ St. 27. III. 79, † 17. I. 81. | Zu 3) ? Schw.: Isabella Kath. Elsen aus Paderb. ∞ St. 5. I. 84 Konradi, Joh. Bernh., aus Hillersen.

## (9) Lottmann.

Merke: Als Geburts-, Tauf-, Trauungs-, Wohn- und Sterbeort ist, wenn nichts anderes angegeben, immer Lamspringe zu verstehen.

I. 1a) ■ L., Frz. Jul., \* 3. IV. 1905. b) Antonette, \* 31. VII. 06. c) Theod. \* 16. VI. 09. d) Frdrch., \* 24. II. 11. e) Joh., \* 16. VII. 12. f) Ther. Alwine, \* 4. X. 13. g) Wilh., \* 2. IX. 15. h) M. Martha, \* 17. IV. 17, † 10. X. 18. i) Luise, \* 19. VIII. 18, † 22. X. 18. k) M. Martha, \* 8. XII. 19. l) Frz., \* 13. VIII. 21. 2) ■ L., Joh. Benediktus, Instr.-Schleifer, \* 26. IX. 68; ∞ I. 26. XII. 02 3) Ehbrecht, Frida, \* 7. VI. 81, † 13. VIII. 21. 4) ■ L., Joh. Jul. Simon, Auktionator, \* 21. V. 39, † 2. II. 18; ∞ Hild. VII. 64 5) Margraf, Ther. Ernest. Wilhelmine, \* Hild. 20. VII. 40, † 2. IV. 96. 6) Ehbrecht, Frz. Jos., Masch.-Fabrikant, \* 28. VIII. 45, ∞ 7) Meyer, Antonette. 8) ■ L., Joh. Frdrch., Siebmacher, \* 1. XI. 13, † 13. V. 92; ∞ 9) Pormetter, Luise, \* Nörten, 5. XII. 07, † 6. V. 92. 10) Margraf, Hrch., Maurermeister, Hild.; ∞ 11) Engelke, Ther. 12) Ehbrecht, Wilh., Mühlenbauer, \* 25. XII. 03, † 18. XII. 80; ∞ 13) Oberbeck, Joh. Dor., (luth.). 16) ■ L., Joh. Jos. B e n e d i k t, Anbauer und Schneidmstr, ~ 24. IX. 77, † 2. VIII. 47; ∞ 28. XII. 10 17) Jakobi, M. Anna El., ~ 14. I. 90, † Kassel 9. XI. 59. 18) Pormeter (leig. Pourmaitre), G e o r g Chian, Knopfmacher Nörten; ∞ Nörten 25. XI. 02 19) Roche, M. Chine. 24) Ehbrecht, Joh. Hrch, Zimmerm. u. Mühlenbauer, \* 21. XII. 63; ∞ 1. XI. 89 25) Diesendörp, Joh. M. El., ~ 20. XI. 63, † 20. IX. 31. 32) ■ L., Joh. Jos., Klosterkoch, ~ 26. XI. 49, † 17. VII. 09; ∞ I. 20. X. 76 33) Kerkmann, Joh. M., ~ 13. I. 46, † 12. X. 78. 34) Jakobi, Hrch, Wirt und Glashändler auf d. L. Glashütte, \* Hilkerode 59, † 3. VII. 09; ∞ Wburg, 18. XI. 87. 35) Harborth, M. Kath., \* Eiershausen, ~ Wburg, 23. XII. 59. 36) Pourmaitre, Jak., Nörten; ∞ 37) . . . , M. El. 38) Roche, Hrch, Nörten; ∞ 39 . . . , M. Dor. 48) Ehbrecht, Joh. Frz. Chian, ~ 5. XII. 43, † 28. VIII., □ 1. IX. 76; ∞ 24. XI. 63 49) Seuthoff, D o r, Joh. M., ~ Wburg., 23. II. 44, † 9. V. 97. 50) Diesendörp, Joh. A n d r., Fenstermchr., ~ 16. IV. 19, † 24. I. 06; ∞ 51) Haars, Anna (Joh.) Marg., ~ 8. VI. 21. 64) ■ L., Joh. Hrch., ~ 10. I. 19, □ 3. V. 61; ∞ 16. II. 49 65) Dettmer, Anna M. Frziska., ~ 24. VIII. 17. 66) Kerkmann, Joh. Pet., ~ 25. I. 10, □ 29. VI. 62; ∞ 22. V. 40 67) Huven, M. Chine El. 70) Harborth, Joh. Hrch., faber ferrar. (Schmied) Eiersh., ~ Wburg., 9. X. 15, □ Wburg.,

15. VII. 67; ∞ Wburg., 11. VIII. 43 71) Schlötter, Kath. Mgd., ~ Wburg., 4. III. 19, □ Wburg. 12. I. 76. 96) Ehbrecht, Joh. Gerhard, ~ 29. XII. 00, 33 Neuhoß bei L., 38, 41 molitor; ∞ I. 97) Kruse, Klaradilla. 98) Seuthoff, Joh. Herm., \* Wburg. 9., ~ 13. IV. 07; ∞ I. Wburg. 28. X. 35 99) Löhren, Anna M., aus Lippspringe. 100) Diesendorff, Joh. Joach., \* c. 74 wo?, □ 13. IX. 59; ∞ I. 18. V. 07 101) Berner (Brenner), M. El., ~ 28. II. 89; □ 11. II. 27. 102) Haars (Haers), Joh. Hrch., im Flecken, ~ 9. XI. 87; ∞ vor 13 103) Greven (Gröfe), Anna Chine. 128) ■ L., Joh. (Hrch.) Choph, Mr., ~ 26. XII. 88, † 18., □ 21. II. 45; ∞ 25. X. 16 129) Hartmann, El. Dor. 130) Dettmer, Joh. Georg, aus Manrode, Kr. Warburg, □ 13. I. 38; ∞ 6. IX. 16 131) Harborth, M. Kath., aus L. 132) Kerkmann, Joh. Melchior, pistor cum iure braccaturae, conv. 28. IX. 95, tot 34; ∞ 27. X. 95 133) Evers, M., aus Westfalen, □ 13. I. 42. 140) Harborth, Joh. Ant., ~ 21. XII. 86, tot 39; ∞ 20. X. 09 141) Hocken (Höckelin), M. Kath., □ 5. V. 29. 142) Schlötter, Bernh., Mr. Tischler, 12 primus incola loci dicti Klump, □ Wburg. 19. I. 45; ∞ 143) Brinckengel, Klara M., „die Dischersche“, \* 79 wo? † Kl. 25, □ Wburg. 31. V. 33. 192) Ehbrecht, Bernh., 99 famulus in exteriori molendino, 15 molitor in Neovilla (Neuhof b. L.), \* Manrode, † Neuhoß, □ 3. XII. 36; ∞ I. 18. IV. 00 193) Meinecke, Anna Marg., aus Seesen, conv. 18. IV. 00, □ 2. IX. 32. 196) Söhthoff, Cord, Kutscher auf dem Amte Wburg., conv. 97; ∞ Wburg. 10. X. 97 197) Kruse, Angela Dor., Hoffmeistersche auf dem Amte Wburg., \* 75 wo? † Wburg. 13., □ 15. III. 37. 202) Berner, Jak., Mr. lapidica, † 31. X. 96; ∞ 14. XI. 80 203) Beck (Peck), Anna El., □ 25. VI. 14. 204) Haars, Andr., oppidanus, vonv. 85, † 24. VIII. 09; ∞ 205) Sackmann, Anna Marg., conv. 85. 256) ■ L., Choph, Schuhmacher, Brauer und Bürg., \* Manrode, † 20., □ 22. VII. 08; ∞ 257) Karpis (Karpes), Anna Luz. (M. El.), aus \* Stadberge, □ 13. IX. 19. 258) Hartmann, Andr., quondam oppidanus et civis cum braccatura, nunc subclausuralis, conv. 10. II. 95, □ 20. III. 33; ∞ 259) Haborg, Anna El. Dor., aus Bodenburg, conv. 10. II. 95, □ 12. XII. 21. 262) Harbort, Joh., scriiniarius (Tischl.), aus Hild., □ 6. IV. 25; ∞ 263) Decker, Mgd., □ 2. IV. 25. 265) (luth.) lebt noch 00—03. 280) u. 281) wie 262) u. 263). 406) Beck, Kasp., Mr. Müller, 02 tot; ∞ 407) Bilink, El. 02 vidua caeca. 526) Decker, Theod., † 30. I. 86; ∞ I. 527) . . 562) u. 563) wie 526) u. 527).

Zu 2) Geschw.: a) Frz Frdrch, \* 23. V., † 6. VII. 65. b) Georg Theod., \* 7. VII. 71, ∞ Magdeburg. c) Helene Luise, \* 19. X. 73; ∞ 5. XI. 01 Meyer, Hrch Her m., Gelsenkirchen, \* Stö. 29. VI. 73. d) M. Luise, \* 13. V. 76; ∞ Bruns. | Zu 8) Geschw.: a) Chian Jos. Georg, \* 9. I. 16 b) Chine Luise, \* 30. VI., ~ 3. VII. 17; ∞ Nörten 3. II. 39 Pormetter, Georg, \* Frdrch, Scherenschleifer u. Siebmacher Nörten, Br. v. oben 9) u. von P., Joh., Schuhm. Nörten ∞ 14. X. 39 Jakobi, Luise Henriette (Elt. unten zu 17 a) c) Marianne Josefine, \* 26. II., ~ 5. III. 20 d) Joh. Werner, Instrum.-Schleifer, Kassel, \* 11. II. 23; ∞ Müller, Helene 73. e) Frz Jos., Häusling u. Weber, \* 9. XI. 25, † Hamburg; ∞ 10. XII. 54 Becker, M., \* 28. IX. 31, lebt 22 Hamburg. Kdr: aa) Joh. Luise, \* 3. X. 55, † Hamburg. bb) Joh. Werner, \* 1. IX. 57. cc) Georg, \* 4. IV. 61, † 2 II. 67. dd) El., \* 28. X. 63, † 22. IX. 71. ee) Hrch Frdrch Jos., \* 5. I. 67. f) Choph Thaddäus, \* 9. I., † 2. IV. 30. g) Georg Joh., Schneidermstr., \* 8., ~ 14. X. 32, † 17. IV. 88; ∞ Nörten IV. 64 Klüter, Sof. Frziska, \* Nörten 3., ~ 8. II. 38, † 10. II. 1911 (∞ I. Pormetter; ihre Elt.: Kl., Jos., Schuhm. Nörten ∞ Mai, Chiane). Kdr: aa) Joh. Jul. Simon, \* I., ~ 7. V. 65. bb) Frdrch, Schneidermstr., \* 3., ~ 9. VIII. 68, ∞ wo 7. X. 00 Köhler, Sof. (luth.), \* Eichenburg 3. XII. 66, † VI. 14 (Kdr: Luise und Klara). cc) Luise Marianne, \* 2., ~ 17. IX. 7. dd) Jos., Schneidermstr., \* 4., ~ 21. IX. 73; ∞ Nörten 7. IX. 05 Grabenstein, Luise, \* Nörten 5. VI. 75 (Kdr: El., Frida, Frz. Jos.) | Zu 12) Gebr: a) Joh. Andr., Müller, Forstauiseher, \* 25. IV. 90, † 14. III. 72; ∞ I. Lerche, Antonette, ∞ II. 15. I. 15 Bank, Josefine, ∞ III. 29. IX. 41 Sprenger, Joh. M. b) Joh. Peter, Mühlenbauer, 24. VI. 91, † 24. IV. 61; ∞ I. 17. X. 19 Alberti, Marianne, ∞ II. 25. VIII. 33 Harborth, M. Katharina. Aus dieser Ehe die Linie Rob. Ehbrecht. | Zu 16) ∞ I. 3. XI. 99 Schulze, Antonette Frike Marianne, ~ 5. V. 76, † 20. IX. 10. (Elt.: Sch., Joh. Choph, Dachdecker. 03 Schweinemeister, ∞ 21. X. 70 Evensen, Joh. M.) Kdr: a) Jos., ~ 12. XI. 00. b) Marianne, \* 7., ~ 8. I. 03., † 9. II. 49; ∞ 8. XI. 41 Ebeling, Georg, Maurer, \* 14. I. 15, † 10. II. 48. Elt.: E., Ferd., Tagel. ∞ Lerche, Sof.) Einziges Kind: Luise, \* 2., ~ 6. XI. 42; ∞ Pagel, Schuhm., Hild., aus dessen I. Ehe P., Jos., Pastor, Göttingen, dann Detfurth. c) M. Kath. Leopold, \* 17., ~ 19. VIII. 05, † 25. V. 06. d) Pet. Leopold, \* 14., ~ 18. V. 07, † 19. XII. 32. e) M. Mgd. Josefa, \* 24. X. 10. | Zu 17) Geschw.: a) Joh. Georg, Anbauer u. Wirt auf d. L. Glashütte, ~ 30. I. 93, † 1. III. 52; ∞ Körner, Juliane Antonette, \* B. c. 93, † 27. I. 55. Elt.: K., Hrch Everhard, B., Schieferdeckerstr., ~ Wbg 24. VI. 66 als S. des caupo Justus K., Nienh. ∞ II. Gastorf, Joh. Sus., ∞ Varrichaux, Antonette, \* c. 73, † 9. VII. 33). b) Chine Charlotte Juliane, ~ 10. I. 96;

∞ 7. XI. 24 Körner, Hrch, Brd. der vorstehenden Juliane. c) M. Lovisa, ~ L. Glash. 22. XI. 98. d) Karl Frdrch Joh., ~ 27. VI. 02. | Zu 19) Erwähnt: a) 1670 Pburg: Jobst Roche, sartor Ludensis. b) dessen Brd. ? Karl La Roche, ex Gallius oriundus: ∞ . . . . Anna Marg. Kd: Kornelius, ~ Pburg 10. I. 75. | Zu 25) Geschw.: a) Marianne Kath., ~ 24. VIII. 47; ∞ 23. V. 73 Hofmann, Theod., preuß. Husaren-Wachtmstr, 71. 72 Werbeoff. Ali. Kd: Joh. Frdrch Andr., ~ 6. III. 74. b) Joh. Jos., ~ 18. III. 50. □ 10. VIII. 61. c) M. Mgd. ~ 25. II. 53. d) Joh. Karl ~ 6. III. 57; ∞ Wburg 1. V. 82 König, Joh. (od. Anna) D o r. E. l. aus Kl., ~ Wburg 12. III. 58. □ 5. IV. 18. e) Joh. Frz., ~ 28. XI. 59. □ 20. VIII. 61. | Zu 32) ∞ II. 17. I. 79 Tegetmeyer, Antonette, † 6. IX. 90, ∞ III. 7. XI. 90 Buberti (od. Meisner?), M. Mgd. | Zu 36) erwähnt: P., Choph ∞ II. Nörten 22. V. 92 Schelmann, Anna Chine, Wwe. | Zu 49) Geschw. ~ Wburg: a) Joh. M. 14. III. 36. b) Joh. Konrad 12. I. 38. c) Anna E. l. 27. XI. 40. † 3. XII. 13 Wwe; ∞ Willers. d) Joh. Choph 8. X. 47. e) Frz 3. IV. 51 | Zu 50) Geschw.: a) Joh. Bernh. ~ 18. VIII. 07. b) M. Sof. Mgd. ~ 15. VIII. 08. c) Joh. Jak. ~ 30. XI. 10. d) Joh. Martin ~ 1. XI. 12. e) Joh. K o n r. Arnold ~ 16. VI. 15; ∞ Smey, El., (luth.). (Kdr: aa) M. Marg. ~ 1. V. 41; ∞ 25. 10. 72 Habekost, Joh. K o n r. bb) Joh. Ant. ~ 22. IV. 43. f) Joh. Hrch 17—18. g) Joh. Herm. ~ 12. I. 22 ∞ Bütiger, M. Anna (od. Joh.) h) M. Mgd. Klau dine ~ 1. XI. 25.

II. 1a) ■ Joh. Theod., ~ 26. XII. 1741. b) Joh. Jos., ~ 8. I. 43, □ 17. II. 43. c) Joh. Kath., ~ 1. I. 44; ∞ 25. XI. 64 Bock, Joh. Hrch, luth., Gr. Hld. 2) ■ L., J o d o k Hrch, ~ 12. IX. 08, † 5. IV. 58; ∞ 3) Darnedden, Anna Kath., luth. 4) ■ L., Joh. Pet., ~ 19. I. 81, □ 10. VI. 33; ∞ 12. VI. 07 5) Störck, M. Marg. E. l. (Anna M. Kath.). □ 1. II. 43. 8) u. 9) wie I 256) u. 257). [Siehe Zuhorn, Kirchengesch. d. St. Warendorf, II. S. 271 n. 390: 1) ■ L., Joh. Jak. (P. Chian L., O. F. M.), \* Warendorf 1747, † Wellingholzhausen 20. V. 85. 2) ■ L., Chian, Wf. ∞ 38 3) Störck, M. Kath.]

Zu 2) Geschw.: a) Joh. Marg., ~ 9. II. 10. b) M. Kath., ~ 25. II. 15, □ 13. VI. 20. c) Frz Hrch., ~ 11. V. 17, □ 5. VII. 29. d) M. Mgd., ~ 25. VII. 19, □ 7. IV. 20. e) M. Mgd., ~ 9. III. 21, □ 15. IV. 21. f) Joh. Konr., ~ 8. V. 22; ∞ 22. VII. 50 Gärtner, M. Sof. ~ 9. VII. 05. g) Anna Kath., ~ 10. VIII. 24.

III. 1a) ■ L., Anna M., ~ Hild. Dom 14. VIII. 1681. b) Joh. Nikol., ~ Dom 19. V. 84. c) Marg. El., ~ Dom 25. II. 87, filia adoptiva Mr. Hrch Loffmanns, L. d) Anna Kath. Marg., ~ Dom 9. II. 90. e) M. Marg., ~ Dom 20. XII. 94. Paten: Marg. Fousoul dicta van der Gauen und R. D. Joach. de Lacu. f) Bernward, ~ Dom 19. IV. 96. g) Anna Kath., ~ Dom 23. IX. 97. 2) ■ L., J o d o k, Schneidermstr Hild.; ∞ 1. 3) Gödeke, Sibylla, Mutter der Kdr. a—d. II. 3a) Jensen, Kunigunde, Mutter der Kdr. e—g.

Zu 1c) L., Hrch, Schneidermstr L., civis cum jure braccaturae, 98 caupo monasterii in sublaestro, 03 telonarius s. administrator telonii episcopalis Hildesiensis L., \* Manrode, † 7., □ 11. II. 1726; ∞ Körber, Kath. M., † 7., □ 11. I. 29. Ihre Elt.: K., Hans, 1659, 68 Wburg, Schuhmachermstr und telonarius L., unus ex primis et optimis catholicis hujus loci, \* Bonn c. 1617, † 6., □ 9. IX. 00 in ecclesia juxta aram s. Annae et s. M. Mgd. prope filiam Anna Mgd. (\* 52, monialis, prof. velata Escherde, † 9., □ 10. III. 98); ∞ Wburg X. 48 Reinbotin, Kath., † 83.

## (10) von Rump (Rumpff).

1a) ■ v. R., Frz. Leop. Ign., \* H.Fr. 19., ~ 24. II. 1689. b) Jobst Edm. Max, \* H.Fr. 16., ~ 23. II. 90. c) Phil. Adolf Max, ~ H.Fr. 17. II. 91. d) Kasp. Joh. Stef., \* H.Fr. 8., ~ 12. IV. 92. e) M. Dorothe. Henriette, \* H.Fr. 27. VIII., ~ Wburg 2. IX. 93, □ Wburg 20. III. 94, Pate Major Hrch. Solemacher. f) Jakob Reinhard Jos., \* H.Fr. 19., ~ 25. IX. 94. g) Adam Karl, ~ Fl. 4. X. 96. h) Arnold Choph, ~ Fl. 21. XI. 97. i) M. Charlotte, ~ Fl. 17. XI. 98. k) Rud. Ferd., ~ Fl. 16. V. 00. l) Hrch Jul., ~ Fl. 26. III. 02. m) Konstantin Ign. Ferd. Bened., ~ Fl. 18. IX. 04. 2) ■ v. R., Joh. Phil., chiliarcha (Major) inter equites Colon. et Hild., 96 quondam major sub Sereniss. Maximil. Henrico, electore Colon., sub legione equestri Colonelli de Weix, † Fl., □ R. 29. IV. 30; ∞ II. 3) v. Bockhorst, Adelheid M. Marg., 91 Obristmajorin.

Zu 2) ∞ I Rademann, Ottona Hedw., † H.Fr. 17. VII. 87, □ Wburg. Kd: M. El., erwähnt 96 ledig. — Iohannes de Rumpf, Major, ∞ R. 2. XI. 23. . . . . Zeugen: PP. Beda Biermann u. Maurus Deppe.



## (11) Schiller.

1a) Ernst, M. Adolphe Vikt., \* Mburg 18, ~ 20. I. 1814. b) Henriette M. Jos., \* Mburg 1., ~ 5. III. 15. c) Anna Luzie Jos., \* Mburg 18., ~ 30. VI. 16.  
 2) Ernst, Frz Bernh., Dr. utr. jur., Pächter v. Mburg zur westf. Zeit, ∞ 3) Tom Nienhaus Amalie. 6) Tom Nienhaus, . . . [Kammerrat, Hild.]  
 ∞ 7) ■ Sch., M. Adolphe Viktoria [Ther., \* Hild. 26. II. 51]. 14) ■ Sch., Karl Jos. Ant., 26 Amtm. (gubernator), administ. et judex Mburg, ~ Mburg 13. III. 07, ∞ 15) Gräes, Joh. M. Jos. 35. 28) ■ Sch., Walther, Amtmann Mburg 13, ~ Mburg 5. XI. 76, ∞ 29) Meyners, Joh. El. 56) ■ Sch., Jodokus (Jobst), 73, 79 Amtsschr., 88 arcis administr., 93 Amtm. Mburg, ∞ Mburg 1672 57) Wever, Anna El., aus Achtum. 113) lebt noch 1685.

Zu 2) Schw.: M. Josefa verh. Wolf in Sorsum 1815. — Zu 3) Br. ∞ v. Hammerstein, Henriette Karoline. | Zu 7) Geschw. ~ Mburg: a) M. Chine Helene Ther. Frziska., ~ 15. X. 38. b) Karl Gottfried Joh., ~ 8. VII. 40. c) Luzie, ~ 1741. d) Ernst Hermann Bernh., ~ 22. VIII. 42. e) Jos. Ign. Liborius Joh. Nep. Aloys., ~ 24. VII. 45. | Zu 14) Br.: Frz Jodok., ~ Mburg 14. IV. 05, † 3. III. 06. | Zu 15) Schw.: 38 M. Chine, ∞ Warnesius, Ign., Hofrat, 45 Vizekanzler, Paderb. | Zu 28) Geschw.: ~ Mburg.: a) Jobst Edm., R. D. 1707. ~ 25. II. 75. Pate: Jobst Edm. v. Brabeck, Domdechant, princeps Hild., Droste Mburg. b) M. Magd., 8. IV. 78; ∞ Mburg 24. IX. 95 Hagemann, Theod., thesaurarius dioec. Hild. (Schatzeinnehmer), lebt noch XI. 46. Seine Mutter 98 Wwe, Gertr. geb. Hartmann. Kdr: M. Anna. ~ Hild. S. Cruc. I. V. 01; ∞ Hild., S. Cruc. 6. X. 36 Richard, Amadeus; Anna Kath. Frziska., ~ Hild. S. Cruc. 21. IX. 02. ∞ S. Cruc. 27. V. 27 Müller, Joh. Kornel., mecklenbg. Amtm.; Herm. Phil. Jos., publici aerarii Hild. receptor, ~ Hild. S. Cruc. 21. VII. 11. ∞ S. Cruc. 5. VI. 36. Raedts, M. Ther., Tocht. des Amtschr. Herm. Maximilian R., Lburg, welcher \* c. 73, † Heissum, R. in eccles. 27. XI. 36. [1788 M. Bernarda Raedts, abbatissa Wölt.] c) Anna Kath., ~ 22. II. 80, ∞ Mburg 2. V. 00 Raesfeldt, Bernh. Chopf, welcher ∞ I. Boquet, M. Sybilla. Kind: Jost Edm., ~ Hild. Dom 27. V. 99. d) Herm. Phil. 1711 Canon. ad S. Johann., Hild. und Domvikar, ~ 2. VII. 81. Pate Herm. Meyer, Pastor, Detfurth. e) M. Antonette Ther. (siehe oben S. 8). f) Anna M., ~ 8. XI. 85. g) Hermann Ernst 01, ~ 21 VII. 88. Pate oenopola Rmi. Capit. Hild. Hermann Kirchartz, dessen Frau 97 Margar. Erwähnt: 1700 M. Kath. de Bagen condicta Kirchartz aus Ehrenfeldt, wahrscheinlich Frau des Heinrich Bagen, 77 Amtschreiber Ruthe, 81 postarum magister (Postmeister), Hild. [In der Taufkapelle Mbg steht auf einem Stein † 1797 Wilh. Maximilian de Boggen.] h) M. Elcon., ~ 21. XII. 90. i) Joh. Kasp., ~ 17. IV. 93. Pate Leop. Beckmann, ∞ Wevers, M. Mgd. k) M. Luzie 15. ~ 7. IV. 95. l) M. El. 15. ~ 6 IV. 97. | Zu 29) 07 R. D. Karl Ludolf Meyners, Canon. ad S. Georg., Bielefeld. | Zu 57) Erwähnt: ~ Dom 12. IX. 1647 T. d. Hrch Wever u. Regina Knackstert. — 49 Jochim Wefer seine Frau aus Achtum, 52 Phil. W. seine Frau Staes Flebeke, Achtum. — 61 Wulbrandt Menge in Achtum u. seine Ehefr. Marg. Wefer. 56 ders., scriba quaestoris, St. — † Itz. 21. IV. 1674 Magd. Wefer aus Achtum ∞ Baltzer Helmersen. Itz. — 78 Magd. Wefer ∞ Dannhausen. — 93 Joh. Kasp. Wefer, stiftbild. u. münstersch. capitaneus, 00 und 11 Achtum; 93 M. El. Wever ∞ Vogt Blumenberg. — 1734 Anna Marg. Wefer 39; 43 Jgfr. Charlotte Wefer. — Konr. Wever aus Vöhren (Paderb.) ∞ Anna Kath. Bungenstorp. Deren Sohn Joh. Hrch. W. ∞ Mbg. 22. VII. 1733 El. Clages, Tochter des Jak. C. und Anna M. Cantzmann. | Es werden noch erwähnt: 1) Klara Schiller ∞ Hild. Dom 29. XI. 1770 v. Lochhausen, Amtm., Peine. 2) Gottschalk v. Schiller, 1651 Hild. Jägermstr., Wburg. Sohn: Max Hrch., ~ Wburg 1655.

## (12) Schmitz.

1) ■ Sch., Joh. Bernh., 1753, 69 Jäger auf d. Amte Wburg, \* Wehren a. d. Lippe 25, □ Wburg. 16. III. 76; ∞ Wburg. 24. VII. 60 Penß, Anna Kath., 67, 70 Haushälterin, Amt Wburg, verw. Kühling; □ Wburg 5. X. 75.  
 2) ■ Sch., Joh., Wehren; ∞ 3) Fickermann, Anna El.

Zu 1) Pentz, M. Gertrud, □ Wburg 5. IX. 63; ∞ Knackstert, Joh. Theod., Braumstr auf dem Amte Wburg, □ Wburg 17. X. 54. Kinder: a) M. El., \* Wburg, c. 46, □ 10. VII. 62. b) O dilla Klementine Kath., ~ Wburg 25. XI. 50. † 77.

## (13) Schnurbusch.

1a) ■ Sch., M. Anna Ther., \* Hild. 27. IV. 1785, † St. 6. VII. 33; [∞ H. E. 29. XI. 06 Pfingsthorn, Wilh. Jos., Amtmann, \* Hild. 22. II. 84, † St 27. III. 45]. b) Frz, Advok. d. Tribunalgerichts, † Lechstedt 23. VIII. 09. c) Josefine, [\* 69, † 08; ∞ Schlüter, Amtm. Lburg]. 2) ■ Sch., Frz Jos., [\* H. E., ~ Stbr. 8. I. 41, Amtm. Stbr. 74, desgl. St. 85, 97, † 15, ∞ 3) Booke, M. Anna]. 4) ■ Sch., Joh. Ferd. Jos., \* H. E. 11. ~ 15. X. 11,

Amtm. Stbr. 38, 40, † H. E. 4. VIII. 74, □ Ding.; ∞ I. Stbr. 13. V. 38  
 5) Wolff, Anna Frike, aus Hann., † H. E. 1. X. 49, □ Ding. 8) ■ Sch.,  
 Frz Jos., ~ Stbr. 17. XII. 82, Amtschr. Stbr. 07, 09, Amtm. das. 22, † H. E.  
 9. VI. 45, □ Ding., hatte 1711 H. E. Hof, Hauskapelle, Hauslehrer;  
 ∞ ? Hild. 10 9) Garberding, M. (Anna) Kath. 13, † H. E. 30. XII. 56,  
 □ Ding. 16) ■ Sch., Joh. Ferd., Amtschr. Stbr. 80, vorher Wburg, Amtm.  
 Stbr. 00, † nach 1711; ∞ I. wo 1681 17) Ohmen (Ohm), M. Kath., † Stbr.  
 12. XII. 93, □ Ding.

Zu 2) Geschw.: a) Joh. Gottfr. Ernst, \* H. Egg., ~ Stbr. 23. VI. 43, Amtm.  
 Stbr. 68, † kinderlos 22. IX. 01; ∞ Corfey, Charlotte, \* 49, † 78. b) Joh. Ludolf 74,  
 ~ Stbr. 29. IX. 45. | Zu 3) Erwähnt: Booke, Maximil., 90 Canon regul. Sulta. — B., Karl,  
 80, 97 Canon Cap. ad S. Joh. Hild. — B., Joh. Frz Ant., Dr. med., 80 Landphysikus,  
 Leibmedikus d. Fürstbisch. — B., Frz Arnold, Advokat, Amtschrb. Gronau 80, 97, Stadtvoigt  
 und Auditeur bei d. fürstl. Garnison Peine, † 27. II. 97, Dreimal verheiratet, 6 oder  
 7 Kdr. — B., Florenz oder Lorenz, 90 Substitut d. Amtsvogts St., 91 Amtsvogt St. — B.,  
 Luise, 97, 02 Äbtissin O. Cist. Wöltingerode, vorher (91) Schaffnerin ebenda. — Boquet,  
 M. Sybilla ∞ Raesfeldt, Bernh., siehe (11) zu 28). | Zu 4) Geschw.: a) Joh. Bapt.  
 Gaudenz 45, ~ H. Egg. 2. XI. 21, viell. der Schulschr 88. b) Joh. Reinhard, ~ Stbr.  
 24. X. 24, † Hild. 18. VII. 92, □ Stbr., 36, 43 Domvikar ad S. Vinc. et Anast., Hild. | Zu 4)  
 ∞ II. Osthaus, M. Agnes Chine, † 15. T. des O., Frz Konr. ∞ Tegeder, M. Ther.  
 (Ihr Brdr O., Ferd. Jos., 64 Canon ad S. Cruc., Hild.) Kdr: a) M. Ther., ~ H. Egg. 61,  
 † 33; ∞ v. d. Busch, Amtm. Schl. 43—81]. b) Ferd. Jos., ~ H. Egg. 9. X. 64, viell.  
 der Schulschr 01. | Zu 8) Geschw.: a) Frz Arnold, ~ Wburg 9. IX. 77. b) Anna  
 Gertr., 92, 10 Jgr., \* Ho., ~ Ho. 25. I. 80, viell. die Ehefr. Hild. 24. | Zu 9)  
 Erwähnt: G., Hrhc. civis Hild. 1662. — G., Hans, Mr. Chirurg 1670. — G., Anna M.,  
 Patin Hild. 82. — G., Joh. Jak., 83, 92 secret. camerae, 02 Amtsvogt Ruthe; ∞ Köhne,  
 M. El., 84, 92 Hild. — G., Joh. Ferd., Domvikar 14. — G., Susanna ∞ Landvoigt Frz Felge,  
 Peine. | Zu 16) ∞ II. Castermann, Anna Gertr. Adelgunde 08. Kdr: a) Kasprina Kath.,  
 ~ Hild. Dom 3. I. 99. b) Anna M. Antonette, ~ Stbr. 17. X. 00, Patin Frau d. Winand  
 Arnold Algermissen, Amtschr. Wbg, Otilie M. El. gb. Affelen. c) Bernhardine  
 Kasprina, ~ Stbr. 21. VI. 05. Patin Principessa ex Esser (?). — Erwähnt: Sch., Eleon. 99.  
 — Sch., P. Godehard, Pastor Gr. G., † 2. XI. 1724. — Sch., Anna El. ∞ Hermanni.  
 Jodok Hrhc. Hild. Kdr ~ Dom: M. Anna 10. V. 1685. M. Gertr. 2. III. 96. | Zu 17)  
 Erwähnt: O., M. Agnes, St. 1655, pedissequa.

## (14) Stolte.

I. 1a) ■ St., M. Gertr. Antonette, ~ Wbg 3. IX. 1760, ∞ Wbg. 20. IV. 84  
 Abel, Aug., Syndikus der 7 Stifter, Hild. b) Karl Ludw. Theob. M.,  
 91 Amtmann, Bild., \* Wbg 29., ~ 30. VIII. 62; ∞ 24. XI. 91 Osthaus, Ther.,  
 Schw. d. Bisch. von Hild., Godeh. Joh. Hrhc. Jos. Elt.: Hofgerichtsass.,  
 Domsekr. und Schaßaktuar Konr. Jos. Osthaus, † Hild. 14. III. 88, ∞ [I. M.  
 Ther. Corvey]. c) Ferdin. M. Wilhelmine, \* Wbg 11., ~ 13. X. 63.  
 2) ■ St., Joach. Hrhc., 54, 97 Amtm., Wbg. u. Bild., Hofkammerat, \* Wbg. 1.,  
 ~ 4. II. 25, † Wbg 11. VI. 98, □ in eccl. sub virorum sellis, ∞ Wbg 4. XII. 59.  
 3) Wiesenhawere, M. Anna, † Wbg 30. VI., □ 2. VII. 91 in eccl. ante mensam  
 communicantium in medio. 4) ■ St., Theobald Hrhc, 16 Amtm. Wbg,  
 30 auch Bild., \* Wburg 15., ~ 22. III. 85, □ Wbg in eccl. ante alt. BMV  
 15. VI. 69; ∞ 5) Krüper, Anna Gertr., ~ Hildesheimer Dom  
 24. III. 94, (Patin Anna Gertr. Hermanni geb. Schmedding), □ Wbg in  
 eccl. ante alt. BMV. 13. V. 64 eccl. benef. 6) Wiesenhaweren . . . ∞ 7) Wil-  
 lecke, M. Antonette 60, † Wbg 6., □ in eccl. 8. XII. 76. 8) ■ St., Joh.  
 Robert, Amtschrb. u. 32 J. subpraefectus Wburg, 24 J. Amtmann Wburg,  
 laboriosissimus, a singulari mansuetudine in subditos ad audiendum illos  
 et zelo divini servitii laudabilis et exemplaris, \* 28. VIII. 55, † Ev. 15.,  
 □ Wburg 18. III. 38; ∞ I. Wburg 9. IX. 83 9) Kasten, Kath. Marg., \* Wburg  
 19. IX. 50, † Wburg 8. VII. 86, □ L., Klosterkirche. 10) Krüper, Gaudenz,  
 23 Hofkammersekr. Hild.; ∞ 11) Hermanni, Anna M. 18) Kasten, Joh.,  
 48 Amtschr. Wburg, 60 subpraefectus; ∞ 19) Harding, Anna M. 38) Harding,  
 Joh., Amtmann, Wiedelah; ∞ 39) ? Rosenzweig, Marg., 59 Wwe Hild.

Zu 1a) erwähnt: Landrentmeister Choph Abel, † 18. VII. 1668, ∞ Hedwig  
 Merck, † XII. 99. — [Amtm. Abel in Schladen ∞ Luise Knoblauch, Tocht. des Ober-  
 amtmann u. Domänenpächter K. Stiege a. H.] — A. Anna M., ~ Wbg. 25. II. 1714.

Elt.: Joh. Matthias A. ∞ Anna Kath. Winter. | Zu 2) Geschw.: a) M. Anna Gertr., \* Wbg. 24., ~ 27. VI. 17 (Pat.: M. Magd. Garberding, Frau d. Kammersekretärs.) ∞ I. Wbg. 3. IV. 42 Griesetopff, Hrch. Karl Jos., ~ L. 16. II. 15, † L. 43; II. L. 21. XI. 45 Kriftt, Wilh. Jos. Gottfr., Gerichtsschr. L., 64 Amtj. Lburg. Aus 1. Ehe. Joh. Theobald, ~ L. 43, † L. 28. III. 44. Aus 2. Ehe: Leop. Jos. Frdrch. Adolff, ~ L. 30. V. 48; Gertr. El. Frike, ~ L. 8. I. 50; Anna Gertr., ~ 24. IV. 59. b) Anna Gertr., \* Wbg. 6., ~ 8. IX. 20; ∞ Wbg. 22. V. 46 de la Tour, Frz. Karl, Amtschr., Peine. Erwähnt 1697 Karl Latour, granarius Summi Capituli (Kornschreiber), Hild.; 1743 Hauptm. Peter de la Tour; 1790 Wilh. de la Tour, Domvikar, Hild. c) Klara M. Antonette, \* Wbg. 2., ~ 6. VI. 173. Pat.: Domvikar Frz Krüper und Klara M. Antonette Schiller, Frau des Hofrats, Hild. d) Gottfried Jos., canon. ad S. Crucem cap. et thesaurarius 80, 90 Domvikar, Hild. \* Wbg. 1., ~ 8. XII. 26. Pate Jos. Schnurbusch, Amtm. von Stbr. e) Frdrch. Engelhardt Gaudenz, ~ Wbg. 4. VI., † 24. XI. 28. f) M. Ther., ~ Wbg. 29. I. 30. g) Edm. Frz., canon. et decan. ad S. Crucem et bursarius, Hild. 88, 97, \* Wbg. 19., ~ 22. I. 32, † Hild. 5. VII. 12. Pate Frz Krüper, can. cap. ad S. Andr., Hild. | Zu 5) Geschw.: a) Walter Ferd., Geheimsekr., Hild., ~ Dom 28. XII. 98; ∞ Raesfeld, Ant. Kdr.; Luzie Agnes, ~ Hild. St. Godeh. 20. VII. 40. M. Gertr. Luzie Joh., ~ St. Godeh. 8. IX. 44. b) M. Anna Klara Josefe Eleon., ~ Dom 5. II. 01. | Zu 8) Bruder: Konrad (siehe hier unten II 4), vielleicht auch Joh. Hrch (siehe hier unten III 2). Erwähnt † Holle 12. □ Wbg. 15. XII. 1815 plur. rev. Vgo Ther. Gertr. Stolte, olim sub-prioriss in Canonica Heinig. | Zu 9) ∞ I. Wburg 1. II. 67 Westerhoff, Kasp., Amtschr. Wburg. Ihre Geschw., \* Wburg: a) Anna M., \* 1., ~ 8. II. 52. b) Joh. Jak., \* 10., ~ 20. IX. 53. c) Joh. Jos., \* 30. X., ~ XI. 56. d) Gertr. Marg., \* 8., ~ 19. VI. 57, erwähnt 81. e) Anna Kath., ~ 17. I. 60. f) M. Kath., ~ 19. VII. 64. g) Christine, ~ 31. III. 66. | Zu 10) [1759 Fr. Krüper, landständischer Liquidationskomm. Brilon.] | Zu 11) 1a) ■ Hermanni, M. Gertr., ~ Hild. Dom 15. IV. 1594. Patin Sarah Gertr. Höbbelt conducta Schmedding. b) Klara M. Antonette, ~ Dom 11. X. 96. 2) ■ Hermanni, (Joh.) Joachim Hrch, camerarius (Kammersekr.), Hild. ∞ 3) Schmedding, Anna Gertr. 02. 20. | Zu 11) 1a) ■ Hermanni, M. Anna, ~ Hild. Dom 10. V. 1685. b) M. Gertr., ~ Dom 2. III. 96. 2) ■ Hermanni, Jodok Hrch ∞ 3) Schnurbusch, Anna Elis. | Erwähnt 1699 Kammersekr. Joh. Hrch H.: 1725 Kammerdirektor H.; 49-52 Frdrch. Joachim H., Missionar B., 71-1801; Friedr. H., Pastor in Detfurth, praeses circuli; 80, 91 v. Hermanni, Walthar Ignaz, ad S. Andr. can. cap. sen., Hofkaplan, ad S. Cruc. vicar; 80 v. H., Hrch, ad S. Cruc. vicar; 80-97 v. H., Ernst Ant., Hofkammerrat; 80-97 H., Frz Jos., Hofgerichtsschr.; 97-02 H., Joh. Frdrch, immatr. Advok. u. Notar, Hild.; 02 v. H., M. Marg., aus Emmerke; 1684 Hedwig Schmiding; 1781 M. Frziska Berens gb. Hermanni, Röderhof. — 1719 Anna Kath. Prael gb. Schmedding. — Joh. Adolf de Neve ∞ Wbg. 1. II. 1680 Schmedding, Anna M. 1708: 1729 Großvozt Deneve, Hild.

II. 1a) ■ St., M. Gertr. ~ Stö. 19. XI. 1748. b) Joh. Hrch, Jak., ~ Stö. 21. IX. 52. c) Joh. Theob., ~ Stö. 25. IX. 57. 2) ■ St., Joh. frch. (Konr.), \* Stö., ~ Wbg. 22. II. 05; ∞ 3) Fricke, Anna El. 4) ■ St., Konr., Jäger H.Fr., dann Stö., Dormbten, Amt Lburg (Dörnten), ∞ L. 17. IV. 03 5) Stüver, Agnes aus Büren.

Zu 2) Schw.: Anna M. Isabein, \* Stö., ~ Wbg. 31. VII. 08. ∞ Wbg. 24. X. 30 Busch, Joh. Hrch, luth., aus Hary. | Zu 4) Brüder siehe hier oben I. 8. und unten III. 2. | Zu 5) ∞ I. Flecken, Wilh., caupo (Krüger), Stö., \* Driburg, † Stö. 2., □ L. 7. I. 03. Emit in Stö. curtem, caupona ab Episcopo adjecta. Kdr.: a) Joh. Stef., b) Bernh. Wilh., c) Kornel. Bernh., ~ Wbg. 18. VII. 02, □ L. 26. XII. 02. Pate Pastor Kornel. Everken, Gr. F., \* Dringenberg, † Gr. F. 4. IX. 25. — Erwähnt 1708 Adam Stüver (Stöver), 07 Anna Gerke uxor Stolte, Dörnten.

III. 1a) ■ St., Gertr., ~ R. 10. II. 1739. b) M. Anna Bernhardina, ~ R. 27. VI. 40. 2) ■ St. Joh. Hrch, Gr. E., 05 Gogrefe v. Wbg, † Gr. E., □ R. 15. IX. 41; ∞ 3) Niemeyer, M. El.

Zu 2) wahrscheinlich Bruder von I 8 und II 4. | Zu 3) ∞ II. R. 6. XI. 42 Hoffmeister, Joh. Frdrch in Sillium. | Zu 3) erwähnt: 1a) ■ N., M. Kath., ~ Wburg 20. IX. 1672, □ Wburg 25. II. 34. b) Kath. El., □ L. 16. VI. 44; ∞ L. 21. VI. 96 Gärtner, Adam, L., Drechsler, Bürger u. Brauer, auch Klosterbrauer, □ L. 16. VII. 40. (V.: Mr. Joh. G., L., Drechsler, aus Bamberg, † L. 10. IX. 98. c) Gerhard Joach. (96 Gerh. Hrch), ~ Hild. Dom 21. VI. 82. 2) ■ N., Henny (Henning), Wburg, Krüger auf dem Petersberge, 95 auch Förster; ∞ I. 3) Schultze, Anna Marg., 78 Krügersche, M. d. Kdr a) u. b). II. Hild 3a) Marheineke, M. El., † Wburg 12., □ 14. II. 97, die Krügersche auf d. Petersberge 86, 89, 97. — 1682 R. D. Herm. Marheineke, Domvikar Hild. — N., Mgd., T. d. opilio Joh. N., Söhle, ∞ Stbr. 3. XI. 1719 Oelkers, Choph. S. d. caupo Herm. Oelkers, Söhle. — N., Anna El., aus Söhle ∞ Stbr. 16. I. 1736 Willeken, Tiele, Wwer Gr. Him.

IV. 1a) ■ Altenthal, M. Ther., \* Ev. 9., ~ 10. XII. 81, † 91. b) Kath. El. Philippine, \* Ev. 7., ~ 9. X. 83, ∞ Wbg 30. I. 1814 Steinmann, Jos. Frdrch, 14 Gärtner Gr. H., 17 Ev., \* 88. (? V.: caupo Frdrch St., Soltrum 99.) c) M. Kath., \* Ev. 20., ~ Wburg 23. XII. 85, † 88. d) M. Antonette, \* Ev. 23., ~ Wburg. 24. VII. 88, □ Wburg. 26. IX. 20. c) Frz. Karl, \* Ev. 11., ~ 12. XII. 90. f) Frz. Justin gen. Aug., Förster, \* Ev. ~ Wburg. 3. III. 93, † L. 10. VII. 77. g) Luzia Klara, ~ Wburg. 4. III. 96. 2) ■ Altenthal, Chrian

Justin gen. Aug., Unterförster, Ev., ~ Wburg. 12. V. 55, † Ev. 26. XII. 11; ∞ Himm. 27. XI. 80 3) Krafft, M. El., \* 28. IV. 60, □ Wburg 16. XI. 23. 4) ■ Altenthal, Joh. Frz Hr ch, 80, 97 Förster, Ev., Kl. Fr., Ev.; ∞ 28. III. 54 5) Feigen, M. Gertr. Leopoldine, \* Ev., ~ Wburg. 27. VI. 31, † Ev., □ Wburg 7. IX. 77. 8) ? Altenthal, Joh., quondam monasterii L. braxator, 1700 cubicularius Rdm Praelati L., aus dem Bezirk Eisenach, □ L. 4. XI. 33; ∞ Wburg 6. III. 01. 9) Lankert, M. Kath., aus L., □ L. 14. I. 42. 10) Feigen, Herm. Stef., aus Peine, 9 Jahre Adjunkt, 1738 Amtm. Wburg, † 9., ∞ Wburg 11. V. 39; ∞ Wburg 7. IX. 28 11) Stolte, Anna Mgd., \* Ho. 13., ~ 15. III. 09, † Ev. 18. II. 69. 18) Lanckert (Lankhardt), Konr., venator episcop., □ L. 22. VI. 97; ∞ 19) Arendts, E. I. M., □ L. 4. V. 29. 22) siehe oben I, 8; ∞ II. Wburg 19. XI. 89 23) Garleiff, Anna Hedwig, \* 72, conv. 12. XI. 90, □ Wburg 17. II. 56.

Zu 1b) Kdr.: Anna ∞ Theiler, Karl, L.: Wilhelmine, \* Hahndorf 1816. † L. 14. XI. 86 ledig. | Zu 2) Geschw., a—d \* Ev., e—h Kl. Fr.: a) M. Magd., ~ Ev. 3. XII. 53, † Kl. Fr., □ Wburg 3. XII. 53. b) Adolf Theob., ~ Wburg 15. VIII. 56. c) Georg Phil., ~ Wburg. 12. XII. 58, d) Jos. Frz., ~ Wburg. 9. XI. 60. e) Karl Phil., ~ Wburg. 5. III. 63. f) Frdrch. Wilh., ~ Wburg. 1. VII. 65. g) Joh. Jos., ~ Wburg. 18. IV. 70. h) Joh. Kath. El., ~ Wburg. 27. VI. 73, † Ev., □ Wburg. 21. VIII. 75. | Zu 3) Geschw.: Karl u. M. Sof. | Zu 4) Schw.: Auguste Karoline ∞ L. 12. VIII. 39 Stern, Ludw. Frdrch. luth., Wwer. | Zu 5) Geschw. \* u. ~ Ev.: a) M. Anna Kath., ~ 21. II. 30. b) M. Kath., ~ 3. II. 33. c) M. Jos. Philippine, ~ 28. XI. 37. | Zu 6) ∞ II. Schneider, M. Ther. 83. | Zu 9) Geschw.: a) M. Magd., ~ L. 19. V. 85. □ L. 20. XII. 58; ∞ I. L. 12. VII. 12 Weber, Joh., Choph. Kd.: Dor. M., ~ L. 2. V. 13. II. L. 14. IX. 21 Lemoine, Joh., aus Verviers. b) Frz Everhard (od. Everwin), Unterförster des fürstl. Amtes Wburg, ~ L. 29. III. 96 (Pate sculptor Everwin Höpnick 01), † L. 7., □ 9. III. 53 in ecclesia; ∞ I. L. 23. V. 17 Lotmann, Anna Marg. (siehe ) □ L. 21. IV. 23. II. Linnemann, M. Anna Angela, \* 1701, † L. 17., □ 21. VII. 85 in ecclesia; sie war ∞ II. L. 3. IX. 54 Kohne, Joh. Ludolf, ~ Itz. 19. II. 19, 79 consul (Bürgermeister), L., † L. 18., □ 23. II. 90 in eccl. Elt.: Vogt Joh. Kohne, Itz., \* Gr. G. c. 1670, † Itz. 7. III. 31; ∞ Itz. 9. XI. 01 Statmann D. or. El., ~ Itz. 21. IX. 84, † A. □ Wburg 11. VII. 46. | Zu 10) Erwähnt Hild., Brandes, Konr., ∞ Feigen, M. Marg. Kdr.: Isabella, ~ Dom 3. VII. 1581; Jodok Edm., ~ Dom 1. X. 83. — 97 Dorothea Hedwig Feigen conducta Niederumb. — 00 Joh. Choph Feigen, fürstl. Hildesh. Leutnant. — [Landvogt Franz Feigen in Peine ∞ Susanna Garberding. Deren Tochter Ottilie Leopoldine ∞ 1734 Arnold Ludwig v. d. Busch, \* 12, † 82, 80 Amtm. von Schl. und Wburg.] — 1699, 15 M. Kath. Feigen, ∞ Joh. Berndt Wichmann, 80, 89 Amtsschr. St., 95, 03 Administr. St. — 1689, 90 thesaurarius (Schatzeinnehmer) Ferd. Max Feigen ∞ M. Eleon. Krumhofs, Hild. | Zu 11) Geschw.: a) Max Hr ch., als P. Benedikt Stolte O. S. B., cellerarius ad S. Mich. Hild., III. 43—IX. 56 Pastor Wburg, \* Wburg. 14., ~ 23. IX. 90, † Senior und Jubilar Hild. 20. X. 69. b) M. Kath., \* Wburg. 18., ~ 22. III. 92, † Wolt., ∞ Wburg. 13. XI. 80; ∞ I. Wburg, 10. II. 11 Dröge, Joh. Hr ch. Wilh., in Wolt., Amtsschr., Amtsvogt von Wburg., ~ 27. IX. 81, † Wolt. 21. IV. 20, ∞ II. Wburg. 18. II. 27 Wrede, Adam Arnold, Wolt., Administr. und Amtsvogt von Wburg, Kdr. aus dieser 2. Ehe; Anna Kath., ~ Wolt. 5. VIII. 29, □ Wburg. 25. IX. 31. Frz. Adolf, \* Wolt. 20., ~ 23. XII. 34, □ Wburg. 15. V. 36. c) Joh. Phil., \* Wburg 20., ~ 25. I. 94. d) Joh. Ottona Kath., \* Wburg 20., ~ 26. IX. 95. e) Joh. Hr ch., \* Wburg. 20., ~ 22. V. 97, □ Wburg. 8. III. 01. f) Anna Kath., \* Wburg. 7., ~ 9. XI. 00, † 73. g) Hedw. Marg., \* Ev. 13., ~ 21. VIII. IV. 02, † Ev., 14 J. lahm, □ Wburg. 25. I. 32. h) Gaudenz, Gregor, \* Wburg. 14. X. 05, † Ho. 9. X. 18. i) M. Magd., \* Wburg. ~ 10. II. 08, □ 08. k) M. Chine, \* Ho. 18., ~ Ho. 21. X. 10; ∞ Wburg 29. VIII. 28 Mühlpfordt, Chian Justin, 21 J. Amtm. Wburg, \* 7. V. 86, † Wburg. 13., □ 16. XI. 60. Sohn: Phil. Chian, Amtm. Wburg., \* 21. IX. 35, † Wburg 1., □ 4. VII. 71; ∞ 62 Gronefeldt, M. Karoline, deren Mutter Frziska v. Bartels. Kd.: Anna M. Chine Frziska., ~ Wburg. 11. I. 63. l) Anna Gertr., \* Ho. 10., ~ Ho. 13. II. 13, ∞ Ev., Abshof, 25. III. 43 Bergh, Frz Ant., Dr. utr. iur., iudex gograviarius Rūthensis ac civitatum Warstensis et Callenhartensis in ducatu Westfalae. Conulavit Rms et perillustris Dns Josephus Rockeby, Abb. Lamspr., praesentibus Rmo et Illmo Dno D. Leopoldo de Schorr, Episc. Helenopolitano. Ssmi Dni N. Benedicti XIV. in partibus septentrionalibus Vicario et Praelato Domestico etc. etc., et praenobili ac consultissimo Dno Bergh. sereniss. Electoris Colon., Episc. Hild. consiliario aulico. m) Frz Ferd., \* Ho. 25., ~ Ho. 28. X. 17, † 20. I. 81. | Zu 11) ∞ II. Wburg II. 46 Schultze, Georg, Wolt. Kdr.: a) Joh. Jos., ~ Wolt. 22. V. 46, □ L. 25. II. 52. b) M. Magd., ~ Wburg. 18. VI. 48. c) Frz Edm., ~ Wburg 8. VII. 50. | Zu 18) □ L. 1682 Joh. Theod. Lanckert. | Zu 19) ∞ I. L. 26. I. 98 Müller, Jorgen Hr ch, Jäger und Förster, subforsterus praefecturae Wburg, † L. 8., □ 14. IV. 27. | Zu 23) Auch Garleben. Schw.: M. Magd. El., conv. 1686. □ Wburg. 14. I. 98; ∞ Zumbrock, Ant., in Wolt., Vogt, dann Großvogt in der Gehlenberger Börde, [ält. Sohn des Matthias Zum Broich, \* 1623, † 21, und der Kath. v. Binolen, auf d. Gute Zum Broich bei Hellefeld, Kr. Arnsberg] † auf d. Neuen Krüge bei Detfurth. □ Wburg. 15. XII. 19; ∞ II. Dröge, Anna Luzia, 01 Vogtin zum N. Krüge. [Die Familie Dröge verwaltete mehrere Jahrh. hindurch das Landschreiberamt in Herzogtum Westfalen und führte das Protokoll des Landtags. Sie wohnte in Arnsberg.] Kdr. Zumbrock aus 1. Ehe: a) Max, \* 11., ~ Wburg. 18. VII. 88, □ Wburg. 5. V. 94. b) (Anna) M. Frziska., \* 21., ~ Wburg. 25. II. 90, □ Wburg. 7. XII. 18; ∞ Köhnen, Hr ch., auf d. N. Krüge, □ Wburg. 19. VI. 19. Kd.: Ant. Wilh., \* 12, † N. Kr., □ Wburg. 5. XII. 18. Erwähnt 1709 Köhnen. Joh. Georg, consul Steinheim. c) Joh. Ernst.

\* Wolt. 25., ~ Wburg 31. I. 92, lebt noch 17. d) Anna Gertr., \* Wolt. 23. III. 94, □ Wbg 10. XII. 94. e) M. Chine. \* 95. † Breinum. □ Wburg 6. IX. 35; ∞ Lerche, Joh. Hrch., Großvogt in d. Börde, \* 86. † Breinum, □ Wburg 4. V. 41. Kd: Joh. M. Magd., \* 21. † N. Kr. bei Detfurth, □ Wburg 23. VIII. 24. — Erwähnt: Dröge, Joh. Ernst. 80 Amtvogt, Wburg. 88, 91 Administr. v. Ho., \* c. 1645 [Hüsten]. † 3., □ Wburg. 7. IV. 05. benefactor pauperum et pastorum Wburg: ∞ vor 82 Probst, Anna (luth.), 88 Verwalterin v. H., \* 33. † Ho. 18. VII. 03, □ Wolt. Aus 1. Ehe mit Hans Hinrich Gerleff (luth.), II. 70 Verwalter Ho., Tochter Anna Gertr., vielleicht noch obige Frau Stolte (IV, 23) und Frau Zumbrock (siehe hier oben zu 23).

V. 1) ■ St., Klemens, Schullehrer, Hann., ∞ 10. II. 1835 Bischoff, M., des Ernst B. u. M. Mgd. Lindemann, Hild. 2) ■ St., Frdrch, 95 Schullehrer, H., vorh. Mbg., \* c. 64, † H. 21. IV. 09; ∞ III. H. 30. IX. 04 3) Amelung, Frziska, \* 79. 4) ■ St. Frdrch., Hild. Neustadt. 6) Amelunk, Peter, Kötn., Drispensiedt, ∞ 7) Crone, Anna El.

Zu 2) ∞ I. Elsing, M. El.: II. H. 30. VI. 95 Hartmann. Anna M. \* 5. IX. 62. † 24. IV. 04. Eit.: Lorenz H. u. Anna M. Engel Tönnies, H. I Zu 3) ∞ II. H. 27. II. 10 Focke, Hrch. Wilh., Schullehrer, H., \* Beverungen 67, † H. 5. IX. 49. Vater Kötn. Hrch. F.

## (15) Thoß.

1a) ■ Th., Dor. Karoline, \* Mburg 8. II. 1823. b) M. Eleon. Joh., \* 10., ~ Mburg 17. X. 24. c) Joh. Aug. Ludw., \* 22. X., ~ Mburg 9. XI. 26. d) Joh. Herm. Konr., \* 21. IX. ~ 12. X. 28. 2) ■ Th., Klem. Aug., Gastw. Mburg, \* Wburg 27., ~ 30. IX. 92, † wo 25. IV. 75; ∞ 3) Brauns, Henriette, aus Wehrstedt. 4) ■ Th., Joh. Joach. Hrch, 1772–80 Amtvogt Wburg, 85–97 Vogt i. d. Gehlenberg. Börde, ~ Nette 5. IV. 50, † Nette 26. I. 23; ∞ Hild. Hl. Kreuz, 12. XI. 80 5) Sievers, Karoline Frziska, aus Metelen, Bistum Münster, ~ 3. XI. 62. 7) Dor. Karoline . . . 8) ■ Th., Frz Wilh. 26, 48 Administr. Söder, 8 J. lang Amtsschr. Wburg, \* 1698, □ Wburg 21. XII. 62; ∞ 9) Hesse, Joh. (Anna) M. El., \* 1720, † Ev., □ Wburg 25. IV. 73. 11) Witte, Anna, Eleon., in Metelen.

Zu 2) Geschw. \* u. ~ Wburg: a) M. Anna Eleon., \* 2., ~ 4. III. 84. b) M. Antonette Ther., \* 4., ~ 6. IV. 86. c) M. Frziska, \* 1., ~ 3. IV. 88, † wo 72. d) M. Anna, \* 10., ~ 12. VI. 90. e) Joh. Ernst, \* 31. XII. 94, ~ 4. I. 95, □ 14. III. 96. f) Joach. Frz Karl, \* 15., ~ 16. II. 97. g) Joh. Hrch., \* 17., ~ 20. II. 00 (Administr. Joh. Th., Bodenburg?) I Zu 4) Geschw.: a) M. Gertr., ~ Nette 30. IV. 48, lebt noch 58. b) M. Louisa El., ~ Nette 23. VII. 52. Patin M. Louisa Heerden gb. Th. c) M. Odilie Antonette, ~ Wburg 24. XI. 54, □ 11. XI. 59. d) Max Ferd. Frdrch Justin, ~ Wburg 13. V. 57, □ 11. II. 68. e) M. Anna Chine, ~ Wburg 20. IX. 59, † wo 77. I Zu 5) S. Matthias, 80 Vogt d. Gehlenb. Börde. I Zu 8) Br.: Th., Franz Arnold, \* 1696, □ Wburg 8. VIII. 61. I Zu 9) Verwandt mit H., Joh., Pastor Borcholtz 1790. — Erwähnt: [1404 Hrch Thuß, oppidanus Nieheim. 1400–04 Konr. Thuß, Offizial Paderb. — Konr. Thuß, Dr. decret., 1403 Rektor Univers. Erfurt, 09 nach Leipzig. — 1495 Joh. Thuß de Warberg, Stifftsherr BMV. ad gradus, Mainz, † Propst v. St. Stefan ebenda 24. VI. 1527. Sein Brdr Konr. Thuß, Propst zu St. Mauritius u. Stifftsherr zu St. Stefan in Mainz, † 10. VI. 1501.] — Thoß. M. Chine El. ∞ nach IV. 1722 Garzia, Jobst Hrch, † vor X. 30. Kd: Joh. Edm. Phil., ~ Wbg 27. IV. 22. [wahrsch. der G., Edm., fürstl. Münsterscher Lt., verabschiedet 76–83]. Sein V. wahrsch. Sohn des Mag. choreae (Danzmstr) Augustin G., Hild; ∞ v. Schladen, Anna Eleon. (El.). Ihre and. Kdr: a) Jobst Edm., Kriegspräfekt (dux belli) Peine, \* Hild. 27. XI., ~ Dom 3. XII. 1699, † Mburg 25., □ Itz. 30. XI. 76, vere pater pauperum, vere religionis strenuus defensor, hostis feminarum, divini cultus addictissimus propagator, vitae monasticae dilectissimus. b) Klara Gertr., ~ Dom 4. V. 04. c) M. Ther., ~ Dom 22. I. 08, † Mburg 1., □ Itz. 4. II. 77; ∞ Wencker, Joh. Choph, 52, 74 Amtvogt Mburg, \* 09, † Mburg 20., ∞ Itz. 24. I. 77. — Th., Hrch Choph, Bö., Amtsschr. Wbg. ∞ Vierfuß (1730 Joh. Frziska Antonette), T. ? des Amtsvogt Joh. Wilh. V. in Boke 1722. Kdr \* Bö.: a) Ign. Wilh., \* 9., ~ Wbg 12. III. 22. b) Joh. Wilh., ~ Wbg. 20. III. 26. c) M. Chine El., ~ Bö 22. X. 30 (Jgir. M. Chine Ther. Th. 56). d) Jos. Andr., ~ Bö. 4. III. 33. e) Sohn, ~ Wbg 30. III. 35. Pate Andr. Wolrad Th. — 1747 M. Chine Henrich gb. Th. — Th., Ign., 1723 Administr. Söder; ∞ Hildebrandt, Anna M. Kdr: a) Joh. M. Rosa, ~ Wbg 21. XII. 10. Pate Joh. Theod. Th. b) Jodok Herm. Ign., ~ Wbg 8. X. 13. c) Karl Jos. Gottfr., ~ Nette 25. VII. 18. — Th., Frz Wilh., Bö., Amtsschr. Wbg ∞ Beckmann, M. Anna (Verwandt Beckmann, Frz 1761). Kd: Frz Jos. 88, 92 Bö., ~ Wbg 27. IX. 1761. — Th., Jodok Edm., \* 1722, 44 Domvikar. — Th., Joh. Wilh. 71 (Frz Wilh. 80, 91), Amtsschreiber 57 Wbg; dessen Frau ? Reichen, M. Antonette, 79, 86 Amtsschrberin Wbg. — Th., Jos., Advokat, Wbg 88, 02; ders. ? Th., Jos., jun., Prokollist Wbg. 91, 97. — Th., Frdrch., Novize Mrode, Pastor Bav, 1818, Bild. 36–43. Seine Mutter Wwe Kath. Th. geb. Günter, \* wo 51, † Bav. 5., □ 8. IV. 1818.

## (16) von und zu Weichs.

1a) ■ v. W., Jobst Edm., \* H.Fr. 13., ~ 15. IV. 1700, [25 Domkapit., Hild., 46 Domdech., G.-Vik. und Offizial, † 17. XI. 55]. b) Leop. Frz. Bernh. Wilh., \* H.Fr. 6., ~ 7. III. 01 [27 Domkapit., Hild., † 22. VIII. 77]. c) Ludolf Jos. Ernst, \* H.Fr. 15., ~ 16. V. 02. d) Diedrich Adolf Ignaz \* H.-Fr. 24., ~ 26. VIII. 03. e) M. Frziska Dorothe. Helene, \* H.Fr. 11., ~ 16., □ Wburg 23. III. 05. f) M. Lovise Odilia Ferdinandine, \* H.Fr. 23., ~ 26. IV. 06. g) Frz. Konstantin, \* H.Fr. 13. II. 08. 2) ■ v. W., Edm Frz Ferd., 95, 17 archivenator, grandvenator (Oberjägermeister) H.Fr., 35 Droste, Bild., ~ H.Fr. 17. VII. 71; ∞ 16. XI. 98. 3) v. Kerssenbrock, (Kath.) Charlotte. 4) ■ v. W., Ignaz, 68 archivenator et brigadirius, H.Fr., ∞ I. [c. 50] 5) v. Rump, M. Marg. [Agnes], † H.Fr. 11. XII. 72, □ Wburg. 6) v. Kerssenbrock, Frz Choph, zu Barentrop und Helbra, 78 hannov. Wachtmstr, 83 braunsch. Ob., \* 33, † 20. II. 83; ∞ Fl. 13. III. 78 7) v. Schwichelt, Dorothe. Marg., [zu Peine], † Fl. 17., □ R. 19. IV. 95 in sacello S. Annae, deren I. Mann: v. Bockhorst, Jak., □ R. 8) ■ v. W., [Gaudens, 62 Oberjägermstr, Arnsberg; ∞ 9) v. Prandel zu Irzing, M. 16) ■ v. W., Engelhard, 29 Oberjägermeister im Herzogtum Westfalen.]

Zu 2) Schw.: a) M. Kath. Anna, ~ H. F. 18. IV. 66 [b] oder dieselbe wie a): Ther. Kath. M. ∞ v. Bennigsen, Cordt Plato, zu Gronau. | Zu 3) erwähnt 1701 v. K., Bernh., Gen.-Major; 1696 v. Schwichelt, Jobst Karl, Marschall. | Zu 4) ∞ II. v. Oynhausen, El. [Elt.: v. Oynhausen, Frz Bernh., und Theod. v. d. Lippe vom Hause Vinsebeck]. Kdr.: a) Ant. Frz Frdrch Ignaz. ~ Wburg 3. VIII. 78. b) Frz. Adam Ant., \* H. Fr. 27 IX., ~ 1. X. 79 [20 Domkapit. Hild., 32 Schatzrat, 61 Scholaster, † Senior 25. V. 66]. c) Max Gottfried Frz. Ant., ~ Alf. 8. X. 83. Erwähnt 78 Frz. Bernh. v. Oynh., 89 Ther. v. W., 91 Rittm. Adolf v. W., 03 Ignaz v. W., Edelknahe in Heidelberg, 32 Jobst Edm. Joh. v. W., Drost u. Oberforstmr. — v. Schwichelt, Anna Luise (T. d. Ludw. v. Schw. ∞ Marg. v. Baehre), ∞ Fl. 17. VII. 1670 Georg Ernst v. Bockenvörde gen. Schüngel, Drost in Werl, S. d. Ernst Diedrich v. Sch. ∞ I. Marg. El. v. Neuhoi zum Neuhoi.

## (17) Zeppenfeld.

I. 1a) ■ Z., M. Marg., ~ Söhlde 6. III. 1702; ∞ Wburg 1. II. 33 Erhard, Ernst Wilh., 26 Jäger Wburg, 33 Oberförster Hunnesrück. b) Joh. Jos., ~ Söhlde 8. VII. 03, Wburg 21. 2) ■ Z., Joh. Engelbert, 97 Amtsschr., dann Amtm. Sbr., ~ Söhlde 2. VII. 72, † Sbr. 21. X. 04, □ Ding.; ∞ 3) Kramer, Anna Marg., \* Hild.? 78, † Wburg 17., □ 19. XI. 33. 4) ■ Z., Cyriakus, 56—01 Amtm. Sbr., \* Olpe, † Sbr. 20. VII. 01, besaß Hof mit Kapelle Söhlde, ebenso Hof Gr. Him.; ∞ 5) Zweybaum (Tweibohm), El. Dor., † Söhlde 98, □ Hild. St Godeh. 6) Kramer, Joh., Hofgerichtssekr. Hild.; ∞ 7) Matthäius, Martha Marg., \* 36, □ Wburg 30. IX. 19 Wwe. 8) ■ Z., Theod., consul Olpe, ex dioec. Colon. parte, quae Surlandia dicitur; ∞ 9) Kip, Marg., \* 1593, † Sbr. 3. V. 58, □ Ding.

Zu 2) Geschw.: a) Frdrch., ~ Sbr. 29. VI. 56. b) Anna M. 79, ~ Sbr. 18. X. 57; ∞ Sbr. 21. IX. 80 a Leyen, Frz Abraham. c) El. Marg., ~ Sbr. 27. II. 59. d) Anna Eleon., ~ 19. I. 63. e) Petronella Barb., ~ XII. 65. f) Ottilie M., ~ 23. VI. 67. g) M. El., ~ 15. XI. 68. h) Joh. Diedrich, ~ 15., † 18. XI. 68. i) Joh. M., ~ 70, in Dominica Quaerite primum. k) Agnes Dor. 76; ∞ Sbr. 2. V. 89 Hagemann, Theod., subsecret. Rmi Capit. Hild. Kdr ~ Hild. Dom: Maximilian Jos. 23. III. 90, Theod. Jos. 15. VIII. 92. | Zu 3) ∞ II. Versen, Joh. Mich., 95, 05 Sbr., 17 Wburg Verwalter, dann Bild., ~ Wburg 4. X. 68 mit Zwillingenbr. Joh. Raban. (Elt.: V., Lubbert, aus Lichtenaus ∞ Löers, Anna Gertr., deren anderer S. Hans Hrch ∞ Alf. 1679, 98 Wwe Blume, Kath.) Kdr.: a) Joh. Bernh., ~ Söhlde 26. VIII. 08. b) Anna Angelina (33 M. Angela), ~ Söhlde 24. II. 00; ∞ Wburg 25. X. 39 Buch, Joh. Hrch aus Dassel, 31 Wburg, 33, 38 ebenda Jäger bei Droste v. Nagel. c) M. Kath., ~ Wburg 3. VI. 18; ∞ Wburg 10. VIII. 38 Eckhard, Choph Georg, aus Stadtworbis. Erwähnt V., El. ∞ Nüßen, Hrch. Kdr ~ Wbg: M. El. 26. II. 1677; Matthias Hrch 7. IX. 79; Else Mgd. 15. VIII. 82, † 5. VIII. 83. — 1791 f. Peine: P. Arsenius V., Praeses der Kapuziner. — 1708 Sbr.: V., Anna M., Patin. | Zu 4) Geschw.: a) Joh. Wilh., \* 42, † H. Egg. 2. III. 58, □ H.Egg. b) Anna, 57 Jgr. c) Joh. Pet., 59 Sbr. Brauschrrbr 68, Amtsschrbr 72, 78; ∞ Carsten (Casten), Anna M., siehe oben (14) | zu 9), \* Wburg 1., ~ 8. II. 52. Kdr (2 S. geistl. ~ Sbr.: Joh. Theod. 20. III. 72. Joh. Kasp., Sültenpropst, 20. VII. 73. Frz Wilh. 30. V. 75. M. Anna 19. V. 77. Georg Frdrch 21. IV. 78. | Zu 5) Schw.: Marg. Agnes 1658 ∞ Gökemann, Pet., judex urbis Hild. | Zu 7) ? ihre Brdr: [Hrch, 72, Dompastor, † Hild. 1680, u. dessen Brdr. Jobst Moritz,

Hoirat u. Domsyndikus, Dr. u. i., † Hild. 87; ∞ Buntrock, El., † Hild. 2. IX. 80. Kd: Ursula Dor, M. Alle □ Hild., St. Antoni]. Erwähnt: Matthisius, Joh., Dr. decanus ad S. Cruc., officialis Hild. 49, 63, u. dessen Schw. El. 53, 60. — M., Frz, Hild. ∞ Walpurg, Johanne. Kd: Anna Barb., ~ Dom 4. V. 1647. — M., Kath. Marg., aus Hild. ∞ Itz. 16. V. 1693 de Ville, Klaudius, subaudus, † Itz. 6. VIII. 96, □ Itz. in atrio templi. Kd: Frz Frdrch, ~ Dom 5. II. 95. | Zu 8) Erwähnt Wburg 1677 Z., Joh. Theod. — P. Theod. Z., Canon, aus d. Augustinerkl. S. Pancratii, Hadmersleben, X. 1714 Pastor Stbr., 9. VII. 22 Propst Hadmersl., † 1729. | Zu 9) ? verwandt Kipp, Kath. El. ∞ Crone, Walter. Kdr ~ Dom: Joh. Choph 22. XII. 81. M. Mgd. 13. I. 85.

II. 1a) Rotermund, Marianne, \* Hild. c. 1796; ∞ Dom 23. V. 20 Thiele Karl (luth.), Obersalineninsp. u. Salinenpächter Pymont, \* c. 79. b) M. Ther., \* Hild. c. 99; ∞ Dom 25. IV. 19 Triffau, Eduard, Leutn. hannöv. Gardedürassier-Reg., \* c. 96 (V.: Tr., Joh., Gutsbes. in Mecklenb.). Kdr.: Frdrch Wilh., \* Hild. 10., ~ Dom 13. IV. 20. Marianne Frziska, \* Hild. 11. XI. 26. c) M. Sof., \* Hild. 27. X. 03, † 28. VIII. 05. d) Frdrch Ant. Phil., \* Hild. 26. VII. 05, † 09. e) M. Wilh. Josefine Antonette, \* Hild. 30., ~ Dom 31. III. 08. 2) Rotermund, Frdrch Wilh., Offizialats- u. Reg.-Skr. 91, 97 Hild., siehe (4) II zu 2a); ∞ II. 3) Graen, M. Anna Jos. Frziska, siehe ebenda. 4) Rotermund, Frz Phil., chirurg. castr., Garnisonchirurg Peine 80, 91, Leibchirurg u. Kammerdiener d. Fürstbisch., † 9. III. 95; ∞ 5) Stöver, M. Dor. 6) siehe (4) II 4); ∞ 7) ■ Z., M. Klara, † 3. XI. . . . 12) u. 13) siehe oben (4) I zu 64) u. 65e). 14) ? ■ Z., Kasp., 88, 93 Hild., Schaßeinnehmer, † 11. I. 98; ∞ 15) . . . . . † 97. 24)–27) siehe oben (4) I. 64) u. 65) bzw. zu 64) u. 65e). 48)–51) ebenda 128) ff.

Zu 2) Geschw.: a) Werner Jos., Advokat u. kaiserl. Notar Hild., fürstbisch. Geheimekretär 91, 97; ∞ Dom 29. X. 86 Spinola, Anna Barb. b) M. Chne Kath., ~ Dom 25. VI. 67. | Zu 2) ∞ I. Dom 2. II. 94 Meyer, M. Josef, † Hild. 17. X. 94, T. des M., Frz Adolf, Syndikus d. Domkap. Hoirat, Gerichtshalter Harsum, Langenholzen, Sack 80, 97, ~ Hild. 23. VI. 36. † Hild. 7. I. 02. (Elt.: M., Bernh. Hrch, Dr. u. i., Assessor Hofgericht, Syndikus des Domkapitels, † 10. I. 44; ∞ Crone, Marianne Clara, † 14. II. 90. Ihre andern Kdr ~ Dom: Frdrch Ludw. Frz 21. IV. 32. Karl Ludw. M. 11. VIII. 34 M. Ferdinandine 9. II. 41. Frz Ferd. Adqlf 7. IX. 42). — Erwähnt: Meyer, Konr., Kanzler † 1651, □ Hild. St. Antoni. — M., Anna Kath., ~ Hann. 9. II. 1674, u. Joh. M., \* Hann. 28., ~ 31. X. 90. Elt.: M., Jodok, aus Hild., sacrista ducalis Hann., ∞ Reineke, Anna Kath., aus Lüdde. — M., Stephan Frz Hrch, ~ Dom 25. XI. 1683. Elt.: M., Nikol., Hild., ∞ Holzschu, M. El. — M., Ign. Adam, 1780 Hild., Hofkammerschr., Aktuar an d. Collegiatkirche St. Andr. — M., Frdrch, Pastor H. H. 81, 90. — M., Herm. Pastor Detfurth 1681. — M., P. Maurus O.S.B., Hild. ad S. Mich. 81, 90. — M., Frz, Vik. et Camer. ad S. Maurit. 87, 90. — M., Ant., immatr. Advokat, Hofkammerkanzlist, Stadtvogt d. Altstadt Hild. 91, 97. — M., Joh. Frziska, aus Paderb., 94 Patin in Gronau. | Zu 4) Erwähnt: Rotermund, Daniel, aus Peine, ∞ Mbg 16. XI. 1710 Guhe, Mgd. Zeugen Joh. Guhe u. Choph Feigen. — R., Hrch, 1670 St., ∞ Lohmann, Mgd., famula Amptmanni, conv., ? T. des opilio Lüdde Lohmann, St. — R., Bartholom., Pastor Ahrb. 1725. — R., P. Phil., O.S.B., Profess ad S. Mich. 1769. | Zu 5) Erwähnt Stöver, c. 1790 Hild., domkapit. Bäcker. ∞ . . . . M. Ther. — St., Jos., 1807 L., Schullehrer ∞ Mahnkop, Gertr. — [St. Ant., aus Büren, Lehrer in Eslohe 1756–91, dessen Söhne: Max u. Frz. Dieser \* 25. IV. 94. Seine Mutter: Anna M. Selmann gen. Sümmeren aus Niedersalwey.] | Zu 7) älteste T.: ∞ II. 24. VI. 1798 von Bommelburg. — Geschw.: a) M. Sof., \* 64; ∞ Werner, Hoirat Hild. b) Joh. M. Josefe, 73 Jgfr. c) Frdrch Ant., Hild., 97 Assessor Offizialatgericht, 15 Hoirat. — Erwähnt: Zeppenfeld, Joh., 1780 Advokat, Syndicus ad S. Maurit., Hofkammerkonsulent, Vicekanzler. — Z., Ign. u. Frdrch Ant., 80 domicellares ad S. Cruc. Hild. — Z., Kasp. Joh., 80, 97 Adjunkt d. Amtsvogts in Gronau. — Z., Frz Ferd. Walt., 85, 97 Canon, ad S. Joh. Hild. — Z., Ign. 88, 93 Sekr. d. Freih. v. Westphalen. — Z. Maximilian, jun., 98 Hoirat Hild. — Z., Jos., jun., 91, 97 Canon ad S. Joh. Hild.

# Verzeichnis der Familiennamen

(Die arabischen Zahlen ohne Klammer geben die Seite an.)

- Abel 7 (4); 14 f (14). **Aiffelen** 8 f (6) II; 14 (13). Ahnemann 2 (3). Albers 5. Alberti II. Algermissen 8 (6) II; 14 (13). Alpers 3, 6. Alenthal 15 f. Amelung, . . . unk 17 (14) V. Arendts 16. Arneke 5. Aue 4. Averbek 2 (2) II.
- de Bagen, de Boggen** 13 (11). Bank 11. v. Bartels 16. Beck, Peck 2 (2) II; 11. Beckmann 2 (2) II; 6; 13 (11); 17 (15). Behrens, Berens 1 (1) III; 6; 15 (14). Beike 4. Beilers 9 (6) III. v. Bemmelsburg 19 (17) II. v. Bennigsen 18 (16). Berens, Behrens 1 (1) III; 6; 15 (14). **Bergh** 16. Berner 11. Bertram 3; 8 (6) II. Bidenborch 2 (2) II. Biermann 12 (10). **Bilink** 2 (2) II; 11. Bischoff 17 (14) V. **Bispink** 7 (4). **Blum** 9 (6) II. Blume 18 (17). Blumenberg 4, 5, 6; 13 (11). Boas 9 (7). Bock 9 (7); 12 (9) II. v. **Bockenvörde** 18 (16). v. **Bockhorst** 12 (10); 18 (16). Bode 1 (1) III; 7 (5). **Böd-decker** 1 (1) II. **Börgels, Bürgels** 9 (6) II. Böttcher 4. **de Boppen, Bagen** 13 (11). Bollmann 3, 5. Booke, Boquet 13 (11); 13 f (13). Borchdorff 1 (1) III. Bormann 4. v. **Brabeck** 13 (11). Brandes 5; 16. Brasun 10 (8). Brauns 17 (15). Brinckengel 11. Brönnecke 4 f. Bruns 11. Buberti 12 (9). Buch 4; 18 (17). Budde 5. **Bürgels, Bürgels** 9 (6) II. Büttger 12 (9). **Bungenstorp** 13 (11). Buntrock 19. Busch 9 (6) II; 15 (14) II. v. d. Busch 14 (13); 16. Busche 3; 7 (4) II. Busse 7 (5).
- Callen 2 (2) II. Cantzmann 13 (11). Carsten, Casten, Kasten 2 (2); 14 f (14); 18 (17). Castermann 14 (13). Charbonnier 5. **Claas** 4. Clages 13 (11). Coberts, Cobertus 5. Colmann 9 (6) II. **Corley, Corvey** 14 (13); 14 (14). Creutzkamp, Kreuzkamp 4 f. Crone, Krone 3 f; 17 (14) V; 19.
- Dannhausen 6; 10 (8); 13 (11). Darnedden 12 (9) II. **Dauber** 9 (7). Decker 11. **Deger** 1. **Deneve, de Nevé** 15. Deppe 12 (10). **Dettmer** 10 f. (9). Diesendorff, . . . dörrp 10 f. (9). Douglas 2 (3). **Dreesen** 1 f. Drepel 5. Drippelfuß 9 (7). **Dröge** 16 f (14) IV. Dröse-meyer 8 f (6) II. Drove 6. Druven 1 (1) III. Dunkel 2 (2). Duvenkropp 4.
- Ebeling 6; 11. Eckhardt 18 (17). **Egells** 5. **Ehbrecht** 10 f. (9). Eicke 3. Eickhoff 3, 5 f.; 7 (4). Eilardi 2 (3). **Elsen** 10 (8). Elsing 17 (14) V. Engelhardt 5. Engelke 1 (1) III; 3 f., 5 f.; 10 (9). Engeren 5. Ermann 6. Erhardt 18 (17). Ernst 3 f.; 13 (11). ab Esleben 8 f. (6) II. ex Esser 14 (13). Evensen 6, 11. **Everken** 15 (14) II. **Evers** 11.
- ✓ **Faber** 2 (3). Feige 14 (13); 16; 19 (17) II. Fettköther 3. Fickermann 13 (12). Fieseler 8 (6) I. Fischer 9 (6) III. **Flamme** 5. Flebbeke 13 (11). **Flecken** 15 (14) II. Flöckher 5. **Floren** 1 (1) I. **Focke** 17 (14) V. Fousoul, Vasoul 7 (4); 12 (9) III. Franke 1 (1) II. Fricke 15 (14) II. v. **Fumetti** 2 (3).
- Gärtner 12 (9) II; 15 (14) III. Garberding 14 (13); 15 (14) III; 16. Garbs (-Karps?) 4. Garleiff, Garleben, Gerleff 16 f. (14) II. **Garzia** 17 (15). Gastorf 11. van der Gaw, Gauen 7 (4); 12 (9) III. Geers, Geers, Gerts 3, 5 f. Gerke 15 (14) II. Giese 9 (6) II. Gieseke 5; 9 (6) II. Göddinghausen 1 (1) III. Gödeke 12 (9) III. Gökemann 18 (17). Götting 2 (2) II. Gottleben 5. Grabenstein 11. **Graen** 3 f.; 19 (17) II. **Graes** 13 (11). Greven, Gröfe 11. Griestopff, Gristop 2 (2) II; 15 (14). Gronau 4. Grondecker 2 (2); 9 (7). Gronfeld 16. Gronendorff 8 (5). Grote 6. Grotstück 7 (5). Günter 17 (15). Guhe 10 (8); 19 (17) II.
- Haake 4 f. Haars, Haers 10 f. (9). Habekost 12 (9). Haborg 11. Hagemann 2 (2); 3, 5; 13 (11); 18 (17). v. Hammerstein 13 (11). Hansen 5. **Harborth, Harbold, Herboldt, Herrboldt** 7 f. (5); 10 f. (9). Hardeck 6 (4) II. Harding 14 (14). Hartie 4. Hartmann 4 f.; 7 (4) II.; 11; 13 (11); 17 (14) V. Hartwig 3, 6. Hary 6. Hassel 7 (5). Hausherr, Husher 5. Havenich 7 (4). Heeken 7 (5). Heerden 17 (15). ✓ **Heinemann** 8 f. (6). **Heising, Heissing** 9 f. (7). Helling 5. Helmsen, Helmersen, Helmessen 3, 5 f.; 13 (11). Hennies 10 (8). Hensing 4. Hentrich 17 (15). Hermanni, v. H. 14, 15. **Hesse** 17 (15). Hildebrandt, Hilleb. 9 (7); 17 (15). Himmelreich 9 (6) II. Hocken, Höckelin 11. Höbelt 15. **Höpinck** 16. v. **Hörde** 3. Hördemann 3. Hoffmann 12 (9). Hoffmeister 15 (14) III. Hohrmann 4. Holweg 1 (1) III. Holzschu 19 (17) II. Horn 4. Huven 10 (9).
- Iburg** 2 (2). Isensee 4, 6; 9 (6).
- Jaiach 9 (6) III. Jakobi 10 f (9). Jensen 12 (9) III.
- Kappmeyer 1 (1) III. Karps, Karpes (Garbs?) 11. Kasten siehe Casten. Kerkmann 10 f. (9). Kettner 6. Kip, Kipp 18 f. (17). **Kirchartz** 13 (11). Klementz, Klemann, Kliemann 4 f. 6. Klevihusen, Klevieh., Kleyh. 3, 6. Kloppenschildt, Cloppenius 10 (8). Klüter 11. Klug 5. Knackstert 13 (11), 13 (12). Knoblauch 14 (14). **Koch** 7 (5); 9 (6) III. Köhler, Köler 3, 6, 11. **Köhne, Köne, Kohne** 2 (2); 14 (13); 16. Köllen 7 (5). König 12 (9). **Körper** 12 (9) III. Körner 11 f. (9). Köster, Küster 4. Konradi 10 (8). **Koppenrath** 1 (1) II. Krafft 16. Kram 8 (5). Kramer 18 (17). Kratzberg 5. Kreuzkamp siehe Cr. Kriiff 15. Krois 5. Krone siehe Crone. Krüger 6. **Krüper** 6; 7 (4) II; 14 f. (14). Krumhoff 5; 16. Kruse 1 (1) III; 11. Kühling 13 (12). Künneke 6. Küssel 5.
- ✓ **de Lacu (v. Lohé?)** 12 (9) III. **Lahmeyer** 2 (3). Lamb 5. Lampe 3. Langenberg 7 (5). Lankert, Lankhardt 16. Latour, de la Tour 15. Lauditz 9 (7). Laurenzing, Lor. 3, 4 f. Lauth 4, 6. Lemoine 16. Lerche 5; 7 (5); 11; 17 (14) IV. **a Leyen** 18 (17). Lindemann 17 (14) V. Linkugel 6. Linnemann 16. v. **d. Lippe** 18 (16). v. Lochhausen 13 (11). Löers 18 (17). **Löhren** 11. v. **Lohé** 9 (6) II. Lohmann 2 (2); 19 (17) II. Lorenzing siehe Laur. **Lottmann** 10 ff. (9); 16. Ludewig 7 (4). Lücke 5. Lyen 4.



Machens 4. Machzum 4. 6. Mahnkop 19 (17) II. Mai 11. Margraf 10 (9). Marheineke 15 (14) III. Matthisius 18 f. (17). Meinecke 11. Meinschein 6. Meisner 12 (9). Melchers 2 (2) II. Mellin 5. Menge 13 (11). Merck 14 (14). Meyer 5 f., 10 f. (9); 13 (11); 19 (17) II. Meyners 13 (11). Mühle 6; 7 (5). Mollenhauer 7 (5). Mollers 2 (2). Mühlpfordt 16. Müller 2 (2) II; 10 (8); 11; 16. Mully 9 (6). Mundus 1 (1) II.  
v. Nagel 10 (8); 18 (17). Narath 5. Nebell 5. Nergen 6. v. Neuhoi 18 (16). de Neve 15. Niederum. Niederumb. Niedrum 16. v. Niehausen 10 (7). Niemann 5. Niemeyer 15 (14) III. Nolte 7 (5). Northof 6. Nüben 18 (17).  
Oberbeck 10 (9). Oelkers 15 (14) III. Oelrich 1 (1) III. Ohlendorf 6 (4) II. Ohmen. Ohm 14 (13). Ohms 4. Oppermann 7 (5). Ossenkopp 9 (6). Osthaus 14 (13); 14 (14). Ottersmann 8 f. (6) II. v. Oynhausen 18 (16).  
Pagel 11. Pentz 13 (12). Petersen 4. Pflingsthorn 9 (6) II; 13 (13). Pöel. Pöhl 7 (5). Porrmeter. Pourmaitre 10 f. (9). Prael 9 (6) II; 15 (14). Prellbas. Prellberg 5. Preuße 7 (5). Probst 17 (14) IV.  
Rademann 12 (10). Raedts 13 (11). Raesfeldt 4, 6; 13 (11); 14 (13); 15 (14). Reckel 6 (4) II. Regenhart 7 (5). Reiche 2 (2) II; 17 (15). Reimers 8 f. (6) II. Reinbotin 12 (9) III. Reineke 6; 19 (17) II. Remmers 5. Reizeler 2 (2). Richard 13 (11). Rimeß 9 (6) III. Ringe 4; 6 (4) II. Ritter 3 f. Roche, de la Roche 10, 12 (9). Rockar. Rokahr 1 (1) III. Rockeby 16. Röber 6. Römers 5. Röpke 7 (5). Röry 8 (5). Rössy 6. Rohner 2 (3). Roleffs 2 (2) II. Rosenthal 9 (7). Rosenzweig 14 (14). Rotermund 6 (4) II; 19 (17) II. v. Rump 12 (10); 18 (16). Runge 3.  
Sackmann 11. Sagebiel 1 (2). Sarstedt 4. Sauthoff. Seuth. Söhth. 4; 10 f. (9). Schäffer 5. Schaper 5. Scheffaris 9 (6) II. Schelman 12 (9). Schenkemeyer 6 f. (4) II. Schickerling 8 (6). Schiller 2 (3); 8 (6) II; 13 (11); 15 (14). Schilling 10 (7). v. Schladen 17 (15). Schlinker 2 (2) II. Schlötter 11. v. Schlüsselberg 9 (7). Schlüter 13 (13). Schmedding. Schmiding 14 f. (14). Schmitz 13 (12). Schneider 7 (5); 16. Schnurbusch 8 (6) II; 13 f. (13); 15 (14). Schöff 1 (1) III. Schollmeyer 7 (5). v. Schorror 16. Schrader. Schraer 4, 6; 7 (4) II; 9 (6) III. Schrecken 6. v. Schügel 18 (16). Schütte 8 f. (6) II. Schultze 15 (14) III.; 16. Schwetze 4. v. Schwichelt 18 (16). Seelmeyer. Sehm. 5 f. Selman 19 (17) II. Sengel 7 (5). Seuthoff siehe Sauth. Sievers 1 (1) III; 17 (15). Smey 12 (9). Söhle 9 (7). Söhthoff siehe Sauth. Sölters 3. Solemacher 12 (10). Spangenberg 6. Spinola 19 (17) II. Sprenger 11. Statmann 16. Steinmann 15 (14) IV. Steinwede 3 f. Stern 16. Stöver. Stüver 15 (14) II; 19 (17) II. Stolte 14 f. Storck 12 (9) II. Strüvy 4. Stüver siehe Stöver. Sümmern 19 (17) II. Surmundt 7 (7). Switten 8 (6).  
Tegeter 14 (13). Tegetmeyer 12 (9). Theiler 16. Thiele 19 (17) II. Thoss. Thuss 17 (15). Tigges 4. Tilepape 1 (1) III. Tönnies 5; 17 (14) V. Tom Nienhaus 13 (11). de la Tour siehe Latour. Trittan 19 (17) II. Tysleben 5.  
Varrichaux 11. Vasoul siehe Fousoul. Versen 18 (17). Vierfuß 17 (15). de Ville 19 (17). Walpurg 19 (17). Warnesius 13 (11). Wasmus. Wasmuth 5 f. Weber. Weier. Wever. Wewer 6; 8 (6) II; 13 (11); 16. Wedemeyer 5. Wedekind 3. v. Weichs 12 (10); 18 (16). Weise. Wiese 3; 6 f. (4) II. Wellinghausen 6. Wencker 17 (15). Werner 19 (17) II. Westerhoff 15 (14). Wichmann 4; 8 (6) II; 16. Wiese siehe Weise. Wiesenhaweren 14 (14). Willeke 1 (1) III; 14 (14); 15 (14) III. Willerding 4; 10 (8). Willers 12 (9). Winter 15 (14). Wipperen. Wippen 4; 8 (6) II. Witte 17 (15). Wittenberg 1 (1) III; 4. Wolf. Wolff 13 (11); 14 (13). Wollersen 2 (2) II. Wrede 16. Wüstefeld 1 (1) III.  
Zeppenfeld 6 f. (4) II; 18 f. (17). Zumbrock 16. Zweybaum. Tweibohm 18 (17).

\*\*\*\*\*

## Abkürzungen der Ortsnamen:

Adenstedt (A.), Alfeld (Alf.), Algermissen (Alg.), Baddeckenstedt (Badd.), Barienrode (Brode), Bavenstedt (Bav.), Bilderlahe (Bild.), Bockenem (B.), Bönningen (Bö.), Burgstemmen (Burgst.), Dingelbe (Ding.), Escherde (Esch.), Everode (Fv.), Flachstöckheim (Fl.), Gleidingen (Gl.), Großdüdingen (Gr. D.), Großelbe (Gr. F.), Großförste (Gr. F.), Großfreden (Gr. Fr.), Großgiesen (Gr. G.), Großheere (Gr. H.), Großhimstedt (Gr. Him.), Großhrüden (Gr. Rh.), Hannover (Hann.), Hasede (H.), Hausfreden (H. Fr.), Henneckenrode (Hrode), Hildesheim (Hild.), Himmelsthür (Himm.), Hoheneggelsen (H. E.), Hohenhameln (H. H.), Hornsen (Ho.), Izum (Itz.), Kleinförste (Kl. F.), Kleinfreden (Kl. Fr.), Kleingiesen (Kl. G.), Kleinhimstedt (Kl. Him.), Klump (Kl.), Lamspringe (L.), Liebenburg (Lburg), Mahlerteu (Mahl.), Marienburg (Mburg), Marienrode (Mrode), Moritzberg (Mbg), Neuenheerse (N. H.), Nienhagen (Nienh.), Poppenburg (Pburg), Ringelheim (R.), Schladen (Schl.), Sehm (S.), Sillium (Sill.), Steinbrück (Stbr.), Steuerwald (St.), Störy (Stö.), Vienenburg (Vburg), Warendorf (Wf), Winzenburg (Wburg), Wöltingerode (Wölt.), Wohlndenberg (Wbg), Woltershausen (Wolt.).

Buchdruckerei J. Kornacker, Hildesheim.

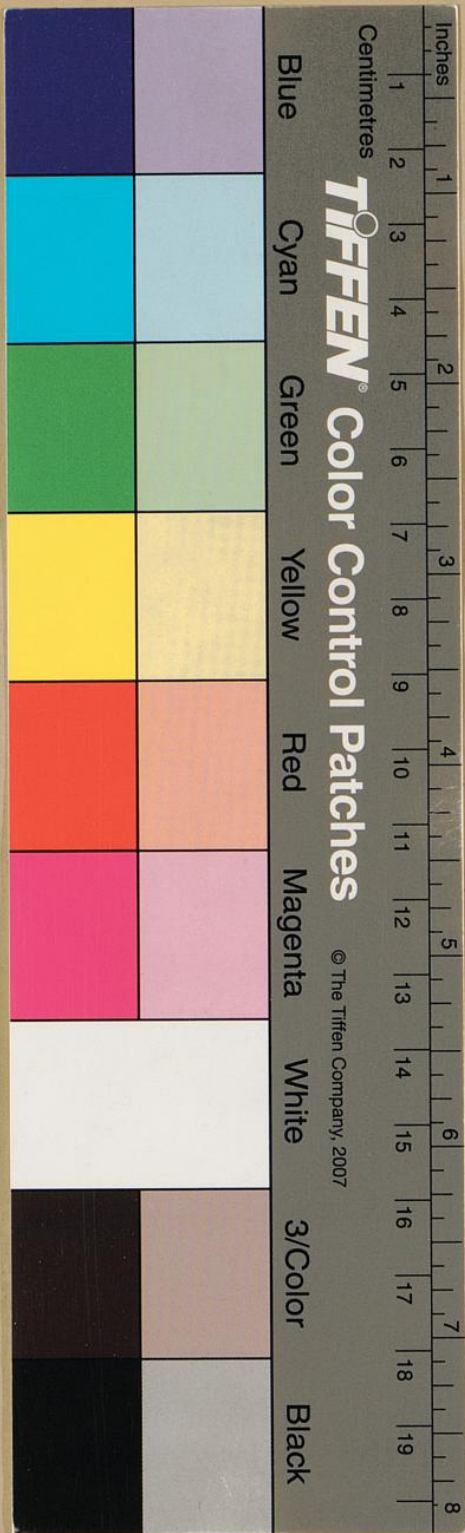

46416

29. Okt. 1955

STADT. BUCHBINDEEI  
DÜSSELDORF



