

**Ahnentafeln**  
der  
letzten regierenden Markgrafen von  
Baden-Baden und Baden-Durlach.

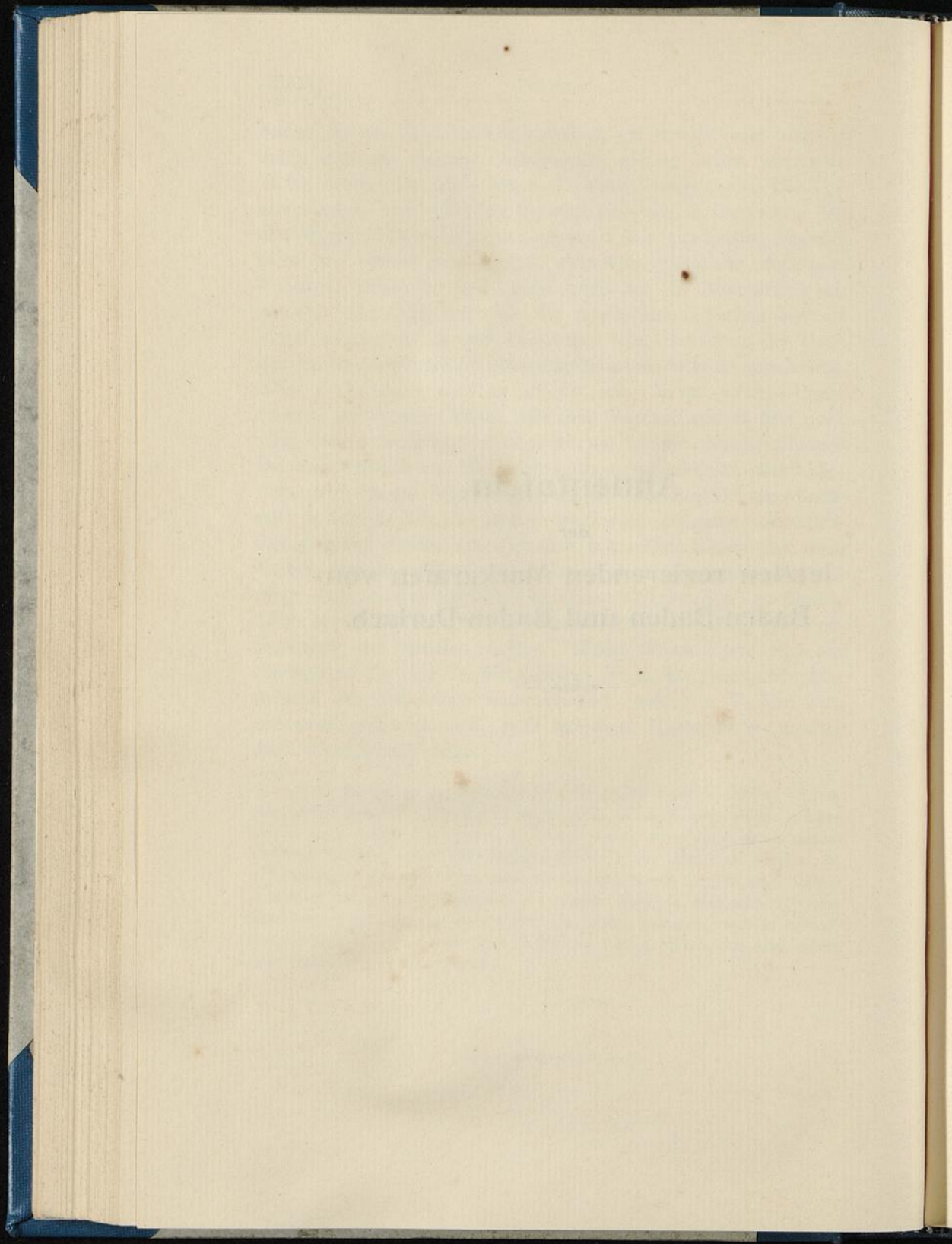





# Ahnen

der

## Markgrafen Bernhard und Ernst von Baden,

Begründer der Linien zu Baden und zu Durlach.

~~~~~  
**Bernhard III., Markgraf von Baden-Baden.** s. B 63. A 1<sup>a</sup>.

**Ernst, Markgraf von Baden-Durlach.** s. D 255. A 1<sup>b</sup>.

**Christof I., Markgraf von Baden.** A 1.

Vater: Karl I., Markgraf von Baden. Mutter: Katharine, Herzogin von Österreich. Gem.: Otilie, Gräfin von Katzenellenbogen.

\* — 1453, Nov. 13. ~ — 1468, Juni 20. (Eheabrede; Morgengabe von 1469, Jan. 27.). † Baden, 1527, Apr. 19. (*die renovierte Gedächtnistafel hat Apr. 29.*) ‡ Baden.

*Quellen:* Archivalien in Karlsruhe; Gedächtnistafel (s. Die katholische Stiftskirche in Baden-Baden. Baden o. J.). — Schöpflin, Hist. Z. B. II, 237—288. — Vergl. Allg. D. Biogr. 4, 227—232.

**Otilie, Gräfin von Katzenellenbogen.** A 2.

Vater: Philipp, Graf von Katzenellenbogen. Mutter: Otilie, Gräfin von Nassau-Dillenburg. Gem.: Christof I., Markgraf von Baden.

\* Darmstadt, 1453, März — (getauft am 22. März). ~ — 1468, Juni 20. † Baden, 1517, Aug. 15. ‡ Baden.

*Quellen:* Archivalien in Darmstadt und Karlsruhe. Grabmal in Baden (beschr. in Die kath. Stiftskirche, S. 4, s. A 1.). — Wenck, Hess. Landesgesch.; Wagner, Regg. d. Gr. v. Katzenellenbogen (Hs. in Darmstadt); Rauschard (s. D 383.).

**Karl I., Markgraf von Baden.** A 3.

Vater: Jakob I., Markgraf von Baden. Mutter: Katharine, Herzogin von Lothringen. Gem.: Katharine, Herzogin von Österreich.



\* — (1427) — ∼ (Pforzheim) 1447 (nach Juni 12.).  
 † Baden, 1475, Febr. 24. ‡ Baden.

*Quellen:* Archivalien in Karlsruhe. — Jüngler, Origo March. Badensium. (Hs. der Hof- u. Landesbibl. Karlsru.) — Vergl. Allg. D. Biogr. 15, 228—233; Die katholische Stiftskirche in Baden-Baden, S. 18.

#### A 4. **Katharine, Herzogin von Österreich.**

Vater: Ernst, Herzog von Österreich. Mutter: Zimburg, Herzogin von Masovien. Gem.: Karl I., Markgraf von Baden.

\* — — ∼ (Pforzheim) 1447 (nach Juni 12. Die Eheabrede wurde zu Konstanz, 1446, Jan. 3. geschlossen, die Übergabe der Braut sollte in Regensburg, die Vermählung 1446, Nov. 11. erfolgen, wurde aber von Kaiser Friedrich III. verschoben auf 1446, Dez. 29., abzuhalten in Regensburg, dann wegen des Ungarnkrieges auf 1447, Jan. 22., abzuhalten in Pforzheim. Schließlich trat die Braut die Reise nach Regensburg 1447 am 12. Juni an.) † — 1493, Sept. 11. (nach der Grabschrift am 12. Sept.). ‡ Baden.

*Quellen:* Archivalien in Karlsruhe. Grabschrift (s. Die kathol. Stiftskirche in Baden-Baden, S. 18). — Fugger, Ehrenspiegel; Herrgott, Gen. Habsb.

#### A 5. **Philipp, Graf von Katzenellenbogen.**

Vater: Philipp, Graf von Katzenellenbogen. 1, 4. Mutter: Anna, Gräfin von Württemberg. 1, 4. Gem.: Otilie, Gräfin von Nassau-Dillenburg. 1, 2, 4.

\* — 1427 — 1, 4. ∼ Darmstadt, 1450 — b, 2. † Darmstadt, 1453, Febr. (27.) a (*Kellereirechnungen 1452/53*); c hat 1453, III. kal. Febr., vermutlich mit Beibehaltung des laufenden Monats, statt Einsetzung des folgenden März, danach (?) geben 3 und 4 1454, Jan. 30. ‡ Eberbach. c.

*Quellen:* Archivalien in a Darmstadt und b Lich; c Grabstein (jetzt im Biebricher Park, abgeb. in Illustr. Gesch. v. Württemb. Stuttgart 1886, S. 320). — 1 Schmincke, Mon. Hass.; 2 Wagner (s. A 2.); 3 Wenck (s. A 2.); 4 Rauschard (s. D 383.).

#### A 6. **Otilie, Gräfin von Nassau-Dillenburg.**

Vater: Heinrich, Graf von Nassau-Dillenburg. a, b. Mutter: Genoveva, Gräfin von Virneburg. 4. Gem.: Philipp, Graf von Katzenellenbogen. a, b.



\* — 1437, Apr. (spätestens Apr. 18., dem Todestage der Mutter, s. diese). 4. ∼ Darmstadt, 1450 — b, 2. (Die Eheberedung a von 1443, Apr. 30., Auszug derselben bei Wenck I. 2. S. 248.) † — 1493, Juli. — 1, 3. ‡ —

Quellen: Archivalien in a Wiesbaden und b Lich. — 1 Wenck (s. A 2.); 2 Wagner (s. A 2.); 3 Rauschard (s. D 383.); 4 Erath (s. D 383.).

### Jakob I., Markgraf von Baden.

A 7.

Vater: Bernhard I., Markgraf von Baden. Mutter: Anna, Gräfin von Öttingen. Gem.: Katharine, Herzogin von Lothringen.

\* (Baden) 1407, März 15., getauft (Baden) 1407, März 18. *Die Daten bei Slecht; in Baden weilte M. Bernhard 1407 vom 5. Febr. bis 22. März, wohl in Erwartung der Geburt M. Jakobs.* ∼ — (um 1421, vergl. A 8.) † Baden, 1453, Okt. 13. ‡ Baden.

Quellen: Archivalien in Karlsruhe. — Reinbold Slechts Fortsetzung der Flores temporum (ed. Fester in Z. G. O. n. F. 9, 78 ff.); Regg. Bad. nn. 2375—94, 2538, 3435 u. 3790; Schöpflin, H. Z. B. II, 131—150. — Vergl. Allg. D. Biogr. 13, 532—534.

### Katharine, Herzogin von Lothringen.

A 8.

Vater: Karl II., Herzog von Lothringen. Mutter: Margarethe, Pfalzgräfin. Gem.: Jakob I., Markgraf von Baden.

\* — (1407 oder 1408.) *Da die Eheabrede (s. u.) den Ehevollzug auf K.s 13. Jahr festsetzte, muß K. nach M. Jakob geboren sein.* ∼ — (um 1421. Ehevollzug, s. o.) 1422, Juli 25. war die Ehe vollzogen. Die Abrede (s. Schöpflin 6, 48 ff.) von Raon l'Étape, 1408, Dez. 13., bestimmt ihre Erneuerung durch die Verlobten, sobald K. 7 Jahre zähle. † — — ‡ Baden.

Quellen: s. A 7.; Die kathol. Stiftskirche in Baden-Baden (S. 18).

### Ernst, Herzog von Österreich.

A 9.

Vater: Leopold III., Herzog von Österreich. a. Mutter: Viridis Visconti. a, 2, 3. Gem.: Zimburg, Herzogin von Masovien. a, 1, 4.

\* (Bruck a. d. Mur, um 1377). 2, 3. ∼ Krakau, 1412, Febr. — 1, 4. † Bruck, 1424, Juni 10. a. ‡ Reun. a.

Quellen: a Archivalien in Wien. — 1 M. G. SS. IX, 783; 2 Herrgott, Gen. Habsb.; 3 Fugger, Ehrenspiegel; 4 Dlugosz (s. D 294.); — Vergl. Allg. D. Biogr. 6, 294—297.



A 10. **Zimburg, Herzogin von Masovien.**

Vater: Ziemowit IV., Herzog von Masovien. *a*, 1. Mutter: Alexandra, Großfürstin von Litthauen (Prinzessin von Polen). *a*, 1. Gem.: Ernst, Herzog von Österreich. *a*, 1.

\* — (zwischen 1394 und 1397.) 1. ∞ Krakau, 1412, Febr. — 2, 3. † Lilienfeld, 1429, Sept. 28. *a*. † Lilienfeld. 4.

*Quellen:* *a* Archivalien in Wien. — 1 Balzer (s. A 21.); 2. M. G. SS. IX, 783; 3 Dlugosz (s. D 294.); 4 Totenbuch des Cisterzienserstifts Lilienfeld (ed. v. Zeissberg im Arch. f. Östr. Gesch. 41.).

A 11. **Philipp, Graf von Katzenellenbogen.**

Vater: Johann III., Graf von (Neu-)Katzenellenbogen. 1, 2. Mutter: Anna, Gräfin von (Alt-)Katzenellenbogen. 1, 2. Gem.: Anna, Gräfin von Württemberg. 1, 2.

\* — 1402 (vor Juli 28, bez. vor Juni 27.). 1 und 2 nur mit *Jahr*; die Monatsbestimmung ergibt sich aus der Angabe von 1 bei † s. u. ∞ — 1422 — 1. † — 1479, Juni 27. *a*, 2; 1 mit 1479, Juli 28. (Pantaleonstag), «als er 77 Jar alt was». † Eberbach. *a*; 1 Erbach «*bi sine Altherrn*» wohl mit einer Verwechslung.

*Quellen:* *a* Grabstein (jetzt im Biebricher Park). — 1 Schmincke (s. A 5.); 2 Rauschard (s. D 383.).

A 12. **Anna, Gräfin von Württemberg.**

Vater: Eberhard, Graf von Württemberg. *a*. Mutter: Henrica, Gräfin von Mömpelgard. *a*. Gem.: Philipp, Graf von Katzenellenbogen. *a*, 3.

\* — 1408 — 1. ∞ — 1422 — 3. † Waiblingen, 1471, Apr. 16. *a*, *b*, 1, 2. † Waiblingen. *a*, *b*.

*Quellen:* *a* Archivalien in Stuttgart (Gabelkofer, s. A 25.); *b* Grabinschrift. — 1 Wenck (s. A 2.); 2 Rauschard (s. D 383.); 3 Schmincke (s. A 5.).

A 13. **Heinrich, Graf von Nassau-Dillenburg.**

Vater: Engelbert, Graf von Nassau. *b*, 1. Mutter: Johanna, Herrin von Polanen-Breda. 1. Gem.: Genoveva, Gräfin von Virneburg. *b*, 1.

\* — 1414, Jan. 7. 1. ∞ — 1435 — 1. (Eheabrede von 1415, Mai 18. *b*.) † — (in Italien, zwischen 1450, März 11. und 1451, Nov. 19., vielleicht 1450, Juni 8.) *a*, 1. † —



*Quellen:* Archivalien in *a* Wiesbaden und *b* Coblenz. — *I* Erath. (s. D 383.).

### Genoveva, Gräfin von Virneburg.

A 14.

Vater: Ruprecht, Graf von Virneburg. *a*, *I*. Mutter: Agnes, Gräfin von Solms-Braunfels. *a*, *I*. Gem.: Heinrich, Graf von Nassau-Dillenburg. *a*, *I*.

\* — (vor 1415, Mai 18.) *a*. ∞ — 1435 — *I*. † — 1437 Apr. 18. *I*. † —

*Quellen:* *a* Urkunden in Coblenz. — *I* Erath (s. D 383.).

### Bernhard I., Markgraf von Baden.

A 15.

Vater: Rudolf VI., Markgraf von Baden. Mutter: Mechthild, Gräfin von Sponheim, Tochter des Grafen Johann III. von Sponheim. Gem.: Anna, Gräfin von Öttingen.

\* — (um 1364.) ∞ — (vor 1397, Sept. 15.) † — 1431, Mai 5. † Baden. (Grabstein in Baden, s. Die Begräbnisse und Monumente . . . in der Pfarrkirche zu Baden, Baden 1834, S. 4; Gamans — s. Krieg v. Hochfelden, Die beiden Schlösser zu Baden, Karlsruhe 1851, S. 171, — giebt Herrenalb an).

*Quellen:* Regg. Baden nn. 1297, 1030, 1758, 1296, 1297, 4378. — Vergl. R. Fester, M. Bernhard I. (Bad. Neujahrsbl. 6 [1896]); Allg. D. Biogr. 2, 415—416.

### Anna, Gräfin von Öttingen.

A 16.

Vater: Ludwig XI., Graf von Öttingen. Mutter: Beatrix, Gräfin von Helfenstein, Tochter des Grafen Ulrich V. von Helfenstein. Gem.: Bernhard I., Markgraf von Baden.

\* — — ∞ — (vor 1397, Sept. 15.) † — 1442, Juli 22. † Baden.

*Quellen:* — Regg. Bad. n. 1802; Öfele, *Res. Boic. script.* II, 583; Stammtafel des med. H. Öttingen.

### Karl II., Herzog von Lothringen.

A 17.

Vater: Johann I., Herzog von Lothringen. 2. Mutter: Sophie, Gräfin von Württemberg, Tochter des Grafen Eberhard d. Greiners von Württemberg. 2. Gem.: Margarethe, Pfalzgräfin. *a*, *I*.

\* — — ∞ (Heidelberg) 1393, Juni 24. (Beilager, laut Bestimmung der Eheabrede von Kaiserslautern, 1393, Febr. 6. *a*, Regg. Pfalzgr. n. 5468. Daß die Ehe am bestimmten Termine vollzogen worden ist, zeigt Regg. Pfalzgr. n. 5490.) † — 1431, Jan. 25. 2. † Nancy. 2.



*Quellen:* a Urkunden in München. — 1 Regg. d. Pfalzgrafen;  
2 Calmet, Hist. d. Lorraine.

A 18. **Margarethe, Pfalzgräfin.**

Vater: Ruprecht, Römischer König. a, 1. Mutter: Elisabeth, Burggräfin von Nürnberg, Tochter des Burggrafen Friedrich V. von Nürnberg. 1. Gem.: Karl II., Herzog von Lothringen. a, 1, 2.  
\* — (nach 1374, Juni 14.) 1, n. 5730. (1376 a.) ∼ (Heidelberg) 1393, Juni 24. a, 1. † — (1434, Aug. 26? nach 1434, Aug. 24.) 2. † Nancy. 2.

*Quellen:* a Archivalien in München. — 1 Regg. d. Pfalzgrafen;  
2 Calmet, Hist. d. Lorraine.

A 19. **Leopold III., Herzog von Österreich.**

Vater: Albrecht II., Herzog von Österreich. a, 1. Mutter: Johanna, Gräfin von Pfirt, Tochter des Grafen Ulrich von Pfirt. a, 2. Gem.: Viridis Visconti. a.

\* — 1351. (zwischen Mai und Nov.) 1. ∼ Mailand, 1365, Febr. 23. a. † bei Sempach, 1386, Juli 9. 3. † Königsfelden. 3.

*Quellen:* a Archivalien in Wien. — 1 Herrgott, Gen. Habsb. III, 2, 104—107; 2 Schmid, Mon. Hohenbergica, nn. 344, 345, 485; 3 v. Liebenau, Die Schlacht bei Sempach, Gedenkbuch zur fünften Säkularfeier. Aarau 1886. — Vergl. Allg. D. Biogr. 18, 392—395.

A 20. **Viridis Visconti.**

Vater: Barnabo Visconti (Herzog) von Mailand (Herr von Bergamo). Mutter: Beatrix della Scala, Tochter des Martin della Scala (Herrn v. Verona). Gem.: Leopold III., Herzog von Österreich.

\* — — ∼ Mailand, 1365, Febr. 23. † — 1414, (vor März 11.) † Sittich.

*Quellen:* Urkunden in Wien.

A 21. **Ziemowit IV., Herzog von Masovien.**

Vater: Ziemowit III., Herzog von Masovien (aus dem Hause der Piasten in Masovien und Kujawien). 1, 2. Mutter: Eufemia von Troppau, Tochter des Premysliden Nikolaus II., Fürsten von Troppau. 1. Gem.: Alexandra, Großfürstin von Litthauen (Prinzessin von Polen). 2.

\* — (vor 1327). 2. ∼ Wilna (um 1388). 2. † — 1426, Apr. 30. 2. † —



*Quellen:* — 1 Narbut, Dzieje narodu Litewskiego; 2 Balzer Genealogia Piastów. Krakau 1895.

### Alexandra, Großfürstin von Litthauen (Prinzessin von Polen). A 22.

Vater: Olgert, Großfürst (Herzog) von Litthauen. 1. Mutter: Juliane von Twer, Tochter des Fürsten Alexander von Twer. 1. Gem.: Ziemowit IV., Herzog von Masovien. 2.

\* — — ∞ Wilna (um 1388). 2. † — 1434, Apr. 13. 2. ‡ —

*Quellen:* — 1 Narbut (s. A 21.); 2 Balzer (s. A 21.).

### Johann III., Graf von (Neu-)Katzenellenbogen. A 23.

Vater: Diether VI., Graf von Katzenellenbogen. 1, 2. Mutter: Elisabeth, Gräfin von Nassau-Wiesbaden, Tochter des Grafen Adolf von Nassau-Wiesbaden. 3. Gem.: Anna, Gräfin von (Alt-)Katzenellenbogen. 1, 2.

\* — (nach 1361, Juni 18. Datum der Wittumverschreibung für Elisabeth von Nassau, bei *Wenck, Urk. n. 247*). ∞ — 1383, Febr. 2. (Eheberedung, bei *Wenck, Urk. u. 270*; danach sollte das Beilager 1385 stattfinden. Nach 1 (S. 509) hat die Vermählung 1393 stattgefunden.) † — 1444, Okt. 28. a, 2. ‡ Eberbach. a.

*Quellen:* a Grabstein (jetzt im Biebricher Park). — 1 Schmincke (s. A 5.); 2 Rauschard (nach urkundlichem Material, s. D 383.); 3 Wenck, Hess. Landesgesch. I. (Katzenellenb. Gesch. u. U. B.). Darmstadt und Gießen 1783.

### Anna, Gräfin von (Alt-)Katzenellenbogen. A 24.

Vater: Eberhard VI., Graf von Katzenellenbogen. 1, 2. Mutter: Agnes, Gräfin von Diez, Tochter des Grafen Gerhard VII. von Diez. 3. Gem.: Johann III., Graf von (Neu-)Katzenellenbogen. 1, 2.

\* — (nach 1367.) 3, *Urk. n. 252 u. 258*. ∞ — 1383, Febr. 2. (s. A 23.) 3. † — 1439, Okt. 27. 2. ‡ —

*Quellen:* — 1 Schmincke (s. A 5.); 2 Rauschard (s. D 383.); 3 Wenck (s. A 23.).

### Eberhard d. J., Graf von Württemberg. A 25.

Vater: Eberhard der Milde, Graf von Württemberg. a. Mutter: Antonia Visconti, Tochter des Barnabo Visconti (Herzogs von Mailand). a. Gem.: Heinrica, Gräfin von Mömpelgard. a.



\* — 1388, Aug. 23. *a.* ∞ Mömpelgard, 1397, Nov. 13. (Eheabrede, s. A 26.) † Waiblingen, 1419, Juli 2. *a.* † Stuttgart. *b.*

*Quellen:* *a* Archivalien in Stuttgart (Gabelkofer, Württ. Hist.); *b* Grabmonument (abgeb. in *Illustr. Gesch. von Württemberg*. Stuttgart 1886, S. 319).

A 26. **Heinrica (Henriette), Gräfin von Mömpelgard.**

Vater: Heinrich, Herr von Orbe, (Erb-) Graf von Mömpelgard. *a.* *1.* Mutter: Marie von Châtillon, Tochter des Walther von Châtillon, Vicomte von Blaigny. *1.* Gem.: Eberhard d. J., Graf von Württemberg. *a.* *1.*

\* — (nach 1383, Apr. 24. Datum des Ehekontraktes der Eltern.) *1.* ∞ Mömpelgard, 1397, Nov. 13. (Eheabrede) *1.* Die Ehe wurde um 1408 *a.*, vielleicht 1407 *1* vollzogen. † Mömpelgard, 1444, Febr. 14. *a;* *1* mit Febr. 15. † Stuttgart. *b.* (1 giebt als Beisetzungsort die Gruft der Kollegiatkirche in Maimboeuf an, das Erbbegräbnis der Grafen von Montfaucon und Montbéliard.)

*Quellen:* *a* Archivalien in Stuttgart (Gabelkofer, Württemb. Hist.); *b* Grabstein (ehemals in der Stiftskirche in Stuttgart; vergl. *Illustr. Gesch. v. Württemb.* Stuttgart 1886). — *1.* Tüeferd, *Histoire des comtes souverains de Montbéliard.* Montbéliard 1877.

A 27. **Engelbert, Graf von Nassau.**

Vater: Johann I., Graf von Nassau. Mutter: Margarethe, Gräfin von der Mark, Tochter des Grafen Adolf IV. von der Mark. Gem.: Johanna, Herrin von Polanen-Breda.

\* — — ∞ — 1403, Aug. 1. † Breda, 1442, Mai 3. † —  
*Quellen:* — Erath. (s. D 383.)

A 28. **Johanna, Herrin von Polanen-Breda.**

Vater: Johann III., Herr von Polanen-Breda. Mutter: (Otilie, Gräfin von Solms, vielleicht eine Tochter des Grafen Heinrich von Solms-Ottenstein).\*) Gem.: Engelbert, Graf von Nassau.

\* — — ∞ — 1403, Aug. 1. † — 1445, Mai 15. † —  
*Quellen:* — Erath. (s. D 383.)

\*) In den Solms. Genealogien findet sich diese Gräfin Otilie nicht.



**Ruprecht, Graf von Virneburg.**

A 29.

Vater: Adolf, Graf von Virneburg. *b.* Mutter: Jutta von Randerode, Tochter des Herrn Arnold von Randerode. *b.* 2. Gem.: Agnes, Gräfin von Solms-Braunfels. *a, b.*

\* — 1378 — *b.* ∞ — 1399 — *a.* † — 1444, Okt. 9. 1.  
‡ —

*Quellen:* Archivalien in *a* Braunfels und *b* Coblenz. — 1 Stammtafel Solms; 2 Bärsch, Schannats Eiflia illustria I. Köln 1824.

**Agnes, Gräfin von Solms-Braunfels.**

A 30.

Vater: Otto, Graf von Solms-Braunfels. *a.* Mutter: Agnes, Gräfin von Falkenstein, Tochter des Grafen Philipp VI. von Falkenstein. *a.* Gem.: Ruprecht, Graf von Virneburg. *a, 1.*

\* Braunfels — *a.* ∞ — 1399 — *a.* † — (1427.) (Zwischen 1426, Febr. 23. *Urk. bei 1* und 1428, Febr. 2. *Reg. bei 2.*) ‡ —

*Quellen:* *a* Archivalien in Braunfels. — 1 Guden, Cod. dipl. V, 912; 2 Günther, Cod. dipl. Rheno-Mosellanus IV, 297.





**Ahnen**  
der  
**Markgrafen Ludwig Georg Simpert**  
und  
**August Georg Simpert von Baden-Baden.**

---

**B 1<sup>a</sup>. Ludwig Georg Simpert, Markgraf von Baden-Baden.**

Vater: Ludwig Wilhelm, Markgraf von Baden-Baden. Mutter: Franziska Sibylle Auguste, Herzogin von Sachsen-Lauenburg.

\* Ettlingen, 1702, Juni 7. ~ 1. Wien 1721, Apr. 18. Anna Maria, Tochter des Fürsten Adam Franz Karl von Schwarzenberg. 2. Rastatt, 1755, Juli 10. Maria Josefa Anna Augusta, Herzogin von Baiern, Tochter des Römischen Kaisers Karl VII. † Rastatt, 1761, Okt. 22. † Baden.

**B 1<sup>b</sup>. August Georg Simpert, Markgraf von Baden-Baden.**

Bruder des Markgrafen Ludwig Georg Simpert. (B 1<sup>a</sup>.)

\* Rastatt, 1706, Jan. 14. ~ Neuhaus, 1735, Dez. 7. (Vermählung; der Ehevertrag ist zu Lobositz, 1735, Aug. 25. abgeschlossen worden). Maria Victoria, Tochter des Herzogs Leopold Philipp Karl Josef von Aremberg. † Rastatt, 1771, Okt. 21. † Baden.

*Quellen:* Archivalien in Karlsruhe; Kirchenbücher der kath. Pfarrämter in Rastatt und Baden; Grabmal und Sarginschrift (s. Die kathol. Stiftskirche von Baden. S. 11 u. 21). — Sachs III, 647—86.

**B 1. Ludwig Wilhelm, Markgraf von Baden-Baden.**

Vater: Ferdinand Maximilian, Markgraf von Baden-Baden. Mutter: Luise, Herzogin von Savoyen-Carignan. Gem.: Franziska Sibylle Auguste, Herzogin von Sachsen-Lauenburg.

\* Paris, 1655, März 29./Apr. 8. ~ Raudnitz, 1690, März 18./28. (Ehevertrag von 1690, März 27.) † Rastatt, 1707, Jan. 4. † Baden.



*Quellen:* Archivalien in Karlsruhe (Urkunden, Akten, Kollektaneen von Leiblin); Totenbuch des kath. Pfarramts Baden — Der Durchl. Fürsten u. Markgrafen v. Baden Leben . . . Frankfurt u. Leipzig 1695. (Zit. Lebensbeschreibung der Markgr. von Baden); Schöpflin, Hist. Z. B. III, 181—282; Sachs III, 489—646. — Vergl. Allg. D. Biogr. 15, 485—491; Die kath. Stiftskirche in Baden-Baden, S. 13/15.

**Franziska Sibylle Auguste, Herzogin von Sachsen-Lauenburg.** B 2.

Vater: Julius Franz, Herzog von Sachsen-Lauenburg. Mutter: Marie Hedwig Auguste, Pfalzgräfin von Sulzbach. Gem.: Ludwig Wilhelm, Markgraf von Baden-Baden.

\* — 1675, Jan. 11./21. ∞ Raudnitz, 1690, März 18./28.  
† Ettlingen, 1733, Juli 10. † Rastatt.

*Quellen:* Archivalien (Akten und Urkunden) in Karlsruhe und Schleswig. — Schöpflin, Hist. Z. B. III, 280; Sachs III, 644.

**Ferdinand Maximilian, Markgraf v. Baden-Baden.** B 3.

Vater: Wilhelm, Markgraf von Baden-Baden. Mutter: Katharine Ursula, Fürstin (Prinzessin) von Hohenzollern-Hechingen. Gem.: Luise, Herzogin von Savoyen-Carignan.

\* Baden, 1625, Sept. 13./23. ∞ Paris, 1653, März 5./15.  
† Heidelberg, 1669, Okt. 25./Nov. 4. † Baden.

*Quellen:* Archivalien (Akten und Urkunden) in Karlsruhe; Hof- und Landesbibl. Karlsruhe, Hs. Durlach 113. — Leichenpredigt. — Vergl. Lebensbeschr. der Markgr. von Baden (s. B 2.) 237—240; Schöpflin III, 137—146; Sachs III, 413—428.

**Luise, Herzogin von Savoyen-Carignan.** B 4.

Vater: Thomas Franz, Herzog von Savoyen-Carignan. Mutter: Marie von Bourbon, Gräfin von Soissons. Gem.: Ferdinand Maximilian, Markgraf von Baden-Baden.

\* — 1627, Juli 22./Aug. 1. ∞ Paris, 1653, März 5./15. (Ehevertrag; die kirchl. Feier fand 1654 zu Paris statt.) † Paris, 1689, Juni 28./Juli 8. † Gaillon.

*Quellen:* Archivalien in Karlsruhe. — Schöpflin, Hist. Z. B. III, 146; Sachs III, 428; Rittershusius, Gen. imperatorum, regum . . . Tübingen 1664; s. auch B 79.



- B 5. **Julius Franz, Herzog von Sachsen-Lauenburg.**  
 Vater: Julius Heinrich, Herzog von Sachsen-Lauenburg. Mutter: Anna Magdalene, Freiin von Lobkowitz. Gem.: Marie Hedwig Auguste, Pfalzgräfin von Sulzbach.  
 \* Prag, 1641, Sept. 6./16. ~ Sulzbach, 1668, März 30./Apr. 9.  
 † Reichstadt, 1689, Sept. 19./29. † (Schlackenwerth.)  
*Quellen:* Akten in Schleswig.
- B 6. **Marie Hedwig Auguste, Pfalzgräfin v. Sulzbach.**  
 Vater: Christian August, Pfalzgraf von Sulzbach. a. Mutter: Amalie Magdalene, Gräfin von Nassau-Siegen. a. Gem.: Julius Franz, Herzog von Sachsen-Lauenburg. a. b.  
 \* Sulzbach, 1650, Apr. 15./25. a. ~ Sulzbach, 1668, März 30./Apr. 9. a, b. † Hamburg, 1681, Nov. 13./23. a, b. † (Schlackenwerth.) b.  
*Quellen:* Archivalien in a München und b Schleswig.
- B 7. **Wilhelm, Markgraf von Baden-Baden.**  
 Vater: Eduard Fortunat, Markgraf von Baden-Baden. Mutter: Maria von Eicken. Gem.: Katharine Ursula, Fürstin (Prinzessin) von Hohenzollern-Hechingen.  
 \* Baden, 1593, Juli 20./30. ~ (Hechingen) 1624, Okt. 3./13.  
 † Baden, 1677, Mai 12./22. † Baden.  
*Quellen:* Archivalien in Karlsruhe; Hof- und Landesbibl. Karlsruhe, Hs. Durlach 113. — Leichenpredigt. — Vergl. Lebensbeschr. der M. von Baden (s. B 1.), 224—235; Schöpflin, Hist. Z. B. III, 83—136; Sachs III, 315—412.
- B 8. **Katharine Ursula, Fürstin (Prinzessin) v. Hohenzollern-Hechingen.**  
 Vater: Johann Georg, Fürst von Hohenzollern-Hechingen. Mutter: Franziska, Wild- und Rheingräfin von Salm. Gem.: Wilhelm, Markgraf von Baden-Baden.  
 \* Hechingen — ~ (Hechingen) 1624, Okt. 3./13. † (Baden) 1640, Mai 23./Juni 2. † —  
*Quellen:* Archivalien in Sigmaringen; Hof- und Landesbibl. Karlsruhe, Hs. Durlach 113.
- B 9. **Thomas Franz, Herzog von Savoyen-Carignan.**  
 Vater: Karl Emanuel, Herzog von Savoyen. a, 1. Mutter: Katharine, Prinzessin von Spanien. 1. Gem.: Marie von Bourbon, Gräfin von Soissons. a, 1.



\* — 1596, Dez. 11./21. *a*, 1. ∼ Paris, 1624, Dez. 27./1625, Jan. 6. *a* nur mit Jahreszahl *a*. *St.*; 1, 2 u. 3. (s. B 10.) † Asti, 1655, Dez. 23./1656, Jan. 2. *a* mit Turin als Todesort; 1. ‡ Turin. 1.

*Quellen*: *a* Archivalien in Karlsruhe. — 1 s. B 79; 2 St. Marthe, Hist. général. de la maison de France. Paris 1628; 3 P. Anselme, Hist. général. de la maison royale de France.... Paris 1674.

### Marie von Bourbon, Gräfin von Soissons.

B 10.

Vater: Karl von Bourbon, Graf von Soissons. *a*, 1, 2, 3. Mutter: Anna, Gräfin von Montafia. *a*, 1, 3. Gem.: Thomas Franz, Herzog von Savoyen-Carignan. *a*, 1, 2, 3.

\* Paris, 1606, April 23./Mai 3. 1 Ohne Ort- und Monatsdatum; 3. ∼ Paris, 1624, Dez. 27./1625, Jan. 6. 2, 3. (Ehevollzug; der Ehevertrag wurde in St. Germain-en-Laye, 1624, Sept. 30./Okt. 10. geschlossen. 2; *a* gibt nur 1624, 1 nur den Ausstellungsort des Ehevertrags.) † Paris, 1692, Mai 24./Juni 3. *a*, 1, 3. ‡ Turin. 1.

*Quellen*: s. B 9.

### Julius Heinrich, Herzog von Sachsen-Lauenburg.

B 11.

Vater: Franz II., Herzog von Sachsen-Lauenburg. Mutter: Marie, Herzogin von Braunschweig-Wolfenbüttel. Gem.: Anna Magdalene, Freiin von Lobkowitz.

\* Wolfenbüttel, 1586, Apr. 9./19. ∼ Wien, 1632, Aug. 8./18. † Prag, 1665, Nov. 10./20. ‡ Schlackenwerth.

*Quellen*: Akten in Schleswig.

### Anna Magdalene, Freiin von Lobkowitz.

B 12.

Vater: Wilhelm, Freiherr von Lobkowitz. *a*. Mutter: Benigna Katharina, Freiin von Lobkowitz. *a*. Gem.: Julius Heinrich, Herzog von Sachsen-Lauenburg. *a*, *b*.

\* — 1609, Juli 10./20. *a*. ∼ Wien, 1632, Aug. 8./18. *a* ohne Ort; *b*. † — 1668, Aug. 28./Sept. 7. *a*, *b*. ‡ Schlackenwerth. *b*.

*Quellen*: Archivalien in *a* Raudnitz und *b* Schleswig.

### Christian August, Pfalzgraf von Sulzbach.

B 13.

Vater: August, Pfalzgraf von Sulzbach. *a*. Mutter: Hedwig, Herzogin von Schleswig-Holstein-Gottorp. *a*. Gem.: Amalie Magdalene, Gräfin von Nassau-Siegen. *a*.



\* Sulzbach, 1622, Juli 16./26. a. ~ Stockholm, 1649, Apr. 3./13. a.  
† Sulzbach, 1708, Apr. 23. a, b. ‡ Sulzbach. a, b.

*Quellen:* a Archivalien in München, b Epitaph (vergl. Verhandlg. d. Hist. Ver. d. Oberpfalz u. v. Regensburg VI. Epitaphia . . . . in crypta Principum hic quiescentium).

B 14. **Amalie Magdalene, Gräfin von Nassau-Siegen.**

Vater: Johann der Mittlere, Graf von Nassau-Siegen. a, b.  
Mutter: Margarethe, Herzogin von Schleswig-Holstein-Sonderburg. a, 1, 2. Gem.: Christian August, Pfalzgraf von Sulzbach. a, b.

\* Siegen, 1613, Sept. 2./12. b ohne Ort mit 1615, Sept. 12; 1 mit 1615, Sept. 12 nach b, die Ortsangabe S. in 1 ohne Beleg, vielleicht durch ein Mißverständnis dem Titel des Vaters in b «comitis Johannis de Nassau-Singen» entnommen; 2 ohne Ort mit 1613, Sept. 2., welche Zahl auch durch die 1616 in Leiden erschienene Genealogia illust. com. Nassoviae insofern bestätigt wird, als daselbst Amalie Magdalene und ihr jüngerer Bruder Bernhard bereits aufgeführt werden. Die Jahreszahl 1615 in b mag ebenso wie der Name Singen im Titel des Vaters auf Flüchtigkeit beruhen. ~ Stockholm, 1649, Apr. 3./13. a. † Sulzbach, 1669, Aug. 14./24. a, b. ‡ Sulzbach. b.

*Quellen:* a Archivalien in München, b Epitaph (s. B 13.). — 1 Haeutle (s. D 33.); 2 Rittershusius (s. B 4.)

B 15. **Eduard Fortunat, Markgraf von Baden-Baden.**

Vater: Christof II., Markgraf von Baden-Baden. Mutter: Cäcilie Wasa, Prinzessin von Schweden. Gem.: Maria von Eicken.

\* London, 1565, Sept. 17. ~ Brüssel, 1591, März 3./13.  
† Castellaun, 1600, Juni 8./18. ‡ Engelspfort, übergeführt nach Baden.

*Quellen:* Akten in Karlsruhe; Hof- und Landesbibl. Karlsruhe, Hs. Durlach 113; Grabinschrift in Baden (vergl. Die kath. Stiftskirche in Baden-Baden, S. 9). — Vergl. Lebensbeschr. der M. von Baden (s. B 1.), 218—222; Schöpflin, Hist. Z. B. III, 63—82; Sachs III, 283—314; Allg. D. Biogr. 5, 618—619.

B 16. **Maria von Eicken.**

Vater: Jobst von Eicken. Mutter: Barbara von Moll. Gem.: Eduard Fortunat, Markgraf von Baden-Baden.



\* (Brüssel) — ∼ Brüssel, 1591, März 3./13. (Kirchliche Einsegnung; 1593, Mai 14. wurde in Baden die Vermählung festlich begangen.) † — 1636, Apr. 11./21. ‡ Engelspfort.

*Quellen:* Archivalien in Karlsruhe. — Vergl. Schöpflin, Hist. Z. B. III, 78; Sachs III, 310.

### **Johann Georg, Fürst von Hohenzollern-Hechingen.** B 17.

Vater: Eitelfriedrich, Graf von Hohenzollern-Hechingen. *a, b*.  
Mutter: Sibylle, Gräfin von Zimmern. *b*. Gem.: Franziska, Wild- und Rheingräfin von Salm. *a*.

\* Hechingen, 1577 — *a*. ∼ Hechingen, 1598, Okt. 1./11. *a, b, 1*. † Hechingen, 1623, Sept. 18./28. *a*. ‡ Hechingen. *a*.

*Quellen:* *a* Archivalien in Sigmaringen; *b* Hof- und Landesbibl. Karlsruhe, Hs. Durlach 160. — *1* Frischlin, Drey Bücher von der Hohenzoller. Hochzeit . . . Augsburg 1599.

### **Franziska, Wild- und Rheingräfin von Salm.** B 18.

Vater: Friedrich, Wild- und Rheingraf von Salm, Graf von Neuweiler. *a, b, 1*. Mutter: Franziska, Gräfin von Salm. *a, 1*.  
Gem.: Johann Georg, Fürst von Hohenzollern-Hechingen. *a, b, 1*.

\* — — ∼ Hechingen, 1598, Okt. 1./11. *b*. (s. B 17. Der Ehevertrag *a* wurde zu Hochberg, 1597, Jan. 20./30. geschlossen; die Wittumsverschreibung *a* ist 1598 am 15. Okt. ausgestellt.)  
† Hechingen, 1619, Dez. 4./14. *b*; *1 ohne Ort*. ‡ Hechingen. *b*.

*Quellen:* Archivalien in *a* Anholt und *b* Sigmaringen. — *1* Stammtafel Salm.

### **Karl Emanuel I., Herzog von Savoyen.** B 19.

Vater: Emanuel Philibert, Herzog von Savoyen. *1, 2*. Mutter: Margarethe von Valois, Prinzessin von Frankreich. *1, 2*. Gem.: Katharine, Prinzessin von Spanien. *1, 2*.

\* Rivoli, 1562, Jan. 12. *1*; *2 ohne Ort und Monatsdatum*.  
∼ Saragossa, 1585, März 1./11. *1*. † Savigliano, 1630, Juli 16./26. *1, 2*. ‡ Vico. *1*.

*Quellen:* — *1* s. B 79; *2* Theatr. Europ. 2, 137.

### **Katharine, Prinzessin von Spanien.** B 20.

Vater: Philipp II., König von Spanien. *1, 2, 3*. Mutter: Elisabeth von Valois, Prinzessin von Frankreich. *1, 2*. Gem.: Karl Emanuel I., Herzog von Savoyen. *1, 3*.



\* (Madrid) 1567, Jan. (25.) 1 ohne Ort und Monatsdatum; 2. ~ Saragossa, 1585, März 1./II. 1. † Turin, 1597, Okt. 27./Nov. 6. 1. † Turin. 1.

Quellen: — 1 s. B 79; 2 Briefe und Akten z. Geschichte des XVI. Jahrh. V. (München 1898), n. 322; 3 Theatr. Europ. 2, 137.

B 21. **Karl von Bourbon, Graf von Soissons.**

Vater: Ludwig I. von Bourbon, Herzog von Condé. Mutter: Franziska von Orléans, Marquise de Rotelin (Markgräfin von Rötteln). Gem.: Anna, Gräfin von Montafia.

\* Nogent le Rotrou, 1566, Nov. 13. ~ Paris, 1601, Dez. 17./27. (Qu. für d. Ort s. B 22.) † Blandy, 1612, Okt. 22./Nov. 1. † Gaillon.

Quellen: — St. Marthe, Hist. gén. de la m. de France.

B 22. **Anna, Gräfin von Montafia.**

Vater: Ludwig II., Graf von Montafia. a, 1, 3. Mutter: Johanna von Coësmes, Herrin von Lucé. a, 1, 3. Gem.: Karl von Bourbon, Graf von Soissons. a, 1, 3.

\* Lucé, 1577, Juli 21. 3. ~ Paris, 1601, Dez. 17./27. 1 ohne Ort; 2 ohne Ort, Monat und Tag; 4. † Paris, 1644, Juni 7./17. b; 2 ohne Ort, Monat und Tag; 4. † Gaillon. b, 5.

Quellen: a Archivalien in Karlsruhe; b Hss. der Bibl. Nat. Paris. — 1 St. Marthe, Hist. gén. de la m. de France; 2 Hübner, Gen. Tab. 56; 3 V. Alouis (und A. Ledru), Les Coesmes, seigneurs de Lucé et Pruillé. Mammers 1885 und 1889, (dass. auch in d. Revue archéol. du Maine, Bd. 12—16 und 20—24. Im 2. für uns in Betracht kommenden Teile bzw. Bande — durch Ledru aus dem Nachlasse von Alouis herausgegeben — fast ausschließlich aus ganz oder teilweise abgedrucktem archivalischem Material [Briefen, Akten, Urkunden und Kirchenbüchereinträgen] nebst kurzem verbindendem Texte bestehend); 4 P. de l'Etoile, Mémoires journaux (éd. Brunnet); 5 P. Anselme, Hist. gén. de la mais. de France.

B 23. **Franz II., Herzog von Sachsen-Lauenburg.**

Vater: Franz I., Herzog von Sachsen-Lauenburg. a. Mutter: Sibylle, Herzogin von Sachsen(-Freiberg). a. Gem.: Marie, Herzogin von Braunschweig. a.

\* Ratzeburg, 1547, Aug. 10. a. ~ Wolfenbüttel, 1582, Nov. 11. a mit Nov. 10 oder 11; b. † Lauenburg, 1619, Juni 22./Juli 2. a. † Lauenburg. a.

Quellen: Akten in a Schleswig und b Wolfenbüttel.



**Marie, Herzogin von Braunschweig-Wolfenbüttel.** B 24.

Vater: Julius, Herzog von Braunschweig-Wolfenbüttel. *a, b*.  
Mutter: Hedwig, Markgräfin von Brandenburg. *a*. Gem.: Franz II.,  
Herzog von Sachsen-Lauenburg. *a, b*.

\* Schladen, 1566, Jan. 13. *a*. ~ Wolfenbüttel, 1582, Nov. 11.  
*a, b*. † — 1626, Aug. 3./13. *a, b*. † —

*Quellen:* Archivalien in *a* Wolfenbüttel und *b* Schleswig (Akten).

**Wilhelm, Freiherr von Lobkowitz.**

B 25.

Vater: Ulrich Felix, Freiherr von Lobkowitz. Mutter: Anna,  
Freiin v. Neuhaus. Gem.: Benigna Katharine, Freiin v. Lobkowitz.

\* — — Juli 22. ~ — 1608, Okt. 18./28. † — 1646, Dez.  
23./1647, Jan. 2. † Prag.

*Quellen:* Archivalien in Raudnitz.

**Benigna Katharine, Freiin von Lobkowitz.**

B 26.

Vater: Adam Gallus, Freiherr von Lobkowitz. Mutter: Marga-  
rethe, Freiin von Mollart. Gem.: Wilhelm, Freiherr von Lobkowitz.

\* Prag, 1594, März 19./29. ~ — 1608, Okt. 18./28. † —  
1653, Dez. 18./28. † Prag.

*Quellen:* Archivalien in Raudnitz.

**August, Pfalzgraf von Sulzbach.**

B 27.

Vater: Philipp Ludwig, Pfalzgraf von Neuburg. Mutter: Anna,  
Herzogin von Jülich-Cleve-Berg. Gem.: Hedwig, Herzogin von  
Schleswig-Holstein-Gottorp.

\* Neuburg, 1582, Okt. 2. ~ Husum, 1620, Juli 2./12.  
† Windsheim, 1632, Aug. 14./24. † Lauingen.

*Quellen:* Archivalien in München.

**Hedwig, Herzogin von Schleswig-Holstein-Gottorp.** B 28.

Vater: Johann Adolf, Herzog von Schleswig-Holstein-Gottorp.  
Mutter: Auguste, Prinzessin von Dänemark. Gem.: August, Pfalz-  
graf von Sulzbach.

\* Gottorp, 1603, Dez. 13./23. ~ Husum, 1620, Juli 2./12.  
† Nürnberg, 1657, März 12./22. † Lauingen.

*Quellen:* Archivalien in München.

**Johann der Mittlere, Graf von Nassau-Siegen.** B 29.

Vater: Johann d. Ä., Graf von Nassau-Dillenburg. Mutter:  
Elisabeth, Landgräfin von Leuchtenberg. Gem.\*): Margarethe,  
Herzogin von Schleswig-Holstein-Sonderburg.

\*) vgl. D 213 Anm.



\* Dillenburg, 1561, Juni 7. ∞ — 1603 — † Siegen, 1623, Sept. 27./Okt. 7. † Siegen.

*Quellen:* s. D 213.

B 30. **Margarethe, Herzogin von Schleswig-Holstein-Sonderburg.**

Vater: Johann II. d. J., Herzog von Schleswig-Holstein-Sonderburg. 1, 2, 3, 4. Mutter: Elisabeth, Herzogin von Braunschweig-Grubenhagen. 2, 4. Gem.: Johann der Mittlere, Graf v. Nassau-Siegen. 1, 2, 3.

\* — 1583, Febr. 16./26. 1 ohne Monat und Tag; 3; 4 mit Febr. 24. ∞ — 1603 — 2. † — 1658 — 3. † —

*Quellen:* — 1 Hansen (s. B 61); 2 v. Krogh (s. B 62); 3 Rittershusius, Gen. imperatorum, regum . . . Tübingen 1664; 4 Henninges, Theatr. Geneal. IV, II (S. 217), Magdeburg 1598.

B 31. **Christof II., Markgraf von Baden-Rodemachern.**

Vater: Bernhard III., Markgraf von Baden-Baden. Mutter: Franziska, Gräfin von Luxemburg. Gem.: Cäcilie Wasa, Prinzessin von Schweden.

\* Baden, 1537, März 26. (posthumus). ∞ Stockholm, 1564, Juni 18. † Rodemachern, 1575, Aug. 2. † Rodemachern.

*Quellen:* Archivalien (Urkunden und Akten) in Karlsruhe; Hof- und Landesbibl. Karlsru. Hs. Durl. 113. — Vergl. Lebensbeschr. der M. v. Baden 217—218; Schöpflin, Hist. Z. B. III, 41—52; Sachs III, 265—282.

B 32. **Cäcilie Wasa, Prinzessin von Schweden.**

Vater: Gustav Wasa, König von Schweden. Mutter: Margarethe von Löwenhaupt. Gem.: Christof II., Markgraf von Baden-Rodemachern.

\* Stockholm, 1540, Nov. 6. ∞ Stockholm, 1564, Juni 18. † Brüssel, 1627, Jan. 17./27. † —

*Quellen:* Archivalien in Stockholm und Karlsruhe. — Vergl. Ötberg, Om prinsessan Cecilia Wasa, Stockholm 1896; Brunner, Cäcilia Wasa, Markgräfin von Baden-Rodemachern in Z. G. O. n. F. 15, 15—28.

B 33. **Jobst (Jakob) von Eicken, Herr von Rivieren und Ganßhoven, Statthalter von Breda.**

Vater: Johann von Eicken. Mutter: Barbara von Offhusen. Gem.: Barbara von Moll.

\* — — ∞ — — † (Brüssel, nach 1591). † (Brüssel.)

*Quellen:* Archivalien in Karlsruhe.



**Barbara von Moll.**

B 34.

Vater: Martin von Moll, Herr von Hochforst. Mutter: Anna von Olmen. Gem.: Jobst von Eicken.

\* — — ∞ — — † (Brüssel, nach 1591). ‡ (Brüssel.)

*Quellen:* Archivalien in Karlsruhe.

**Eitelfriedrich, Graf von Hohenzollern-Hechingen.**

B 35.

Vater: Karl I., Graf von Hohenzollern. Mutter: Anna, Markgräfin von Baden-Durlach. Gem.: Sibylle, Gräfin von Zimmern.

\* Sigmaringen, 1545, Sept. 7. ∞ Meßkirch, 1574, Nov. 14. † Sigmaringen, 1605, Jan. 6./16. ‡ Hechingen.

*Quellen:* Archivalien in Sigmaringen.

**Sibylle, Gräfin von Zimmern.**

B 36.

Vater\*): Froben Christof, Graf von Zimmern. *a, 1.* Mutter: Kunigunde, Gräfin von Eberstein. *a, 1.* Gem.: Eitelfriedrich, Graf von Hohenzollern. *a, b, c, 1.*

\* Meßkirch, 1558, Okt. 8. *a ohne Ort; 1.* ∞ Meßkirch, 1574, Nov. 14. *a.* † Sigmaringen, 1599, Sept. 28./Okt. 8. *a.* ‡ Hechingen *a.*

*Quellen:* *a* Archivalien in Sigmaringen; *b* in Karlsruhe (Ahnentafel); *c* Hs. Durl. 160 der Hof- und Landesbibliothek zu Karlsruhe (eigenhändige Angaben des Sohnes von B 36). — *1* Zimmersche Chronik (s. B 73).

**Friedrich, Wild- und Rheingraf von Salm, Graf von Neuweiler.**

B 37.

Vater: Philipp Franz, Wild- und Rheingraf von Dhaun, Graf von Neuweiler. Mutter: Maria Ägyptiana, Gräfin von Öttingen. Gem.: Franziska, Gräfin von Salm (Obersalm).

\* — 1547, Febr. 4. ∞ Viviers, 1570, Apr. 10. † Finstingen, 1608, Okt. 26./Nov. 5. ‡ —

*Quellen:* s. D 129.

\*) Statt seiner Großeltern mütterlicherseits giebt der Verfasser von *c* seine Urgroßeltern, den Grafen Johann Werner von Zimmern und Katharine von Erbach als Eltern seiner Mutter an. Seine Angaben erweisen sich schon dadurch als hinfällig, daß Joh. Werner und Katharina bereits 1510, Juni, zu Meßkirch heirateten (nach *1*), während Sibylle, die erste Zimmersche Tochter dieses Namens, erst 1558, Okt. 8. geboren wurde.



B 38. **Franziska, Gräfin von Salm (Obersalm).**

Vater: Johann VII., Graf von Salm. Mutter: Luise, Freiin von Stainville. Gem.: Friedrich, Wild- und Rheingraf von Salm, Graf von Neuweiler.

\* — — ∞ Viviers, 1570, Apr. 10. † — 1587 — † —

Quellen: s. D 130.

B 39. **Emanuel Philibert, Herzog von Savoyen.**

Vater: Karl III., Herzog von Savoyen. 1, 3. Mutter: Beatrix, Gräfin von Asti, Prinzessin von Portugal. 1, 3. Gem.: Margarethe von Valois, Prinzessin von Frankreich. 1, 2, 3.

\* Chambéry, 1528, Juli 8. 1; 3 ohne Ort. ∞ Paris, 1559, Juli 9. (kirchliche Einsegnung.) 1; 2 («mariage célébré»); 3 ohne Ort. † Turin, 1580, Aug. 30. 1, 2; 3 ohne Ort. † Turin, 1.

Quellen: — 1 s. B. 79; 2 St. Marthe, Hist. général. de la maison de France. Paris 1628; 3 Rittershusius, Gen. Imperatorum, Regum . . . . Tübingen 1664.

B 40. **Margarethe von Valois, Prinzessin von Frankreich.**

Vater: Franz I., König von Frankreich. 1, 2, 3. Mutter: Claudia von Valois, Herzogin von Bretagne, Prinzessin von Frankreich. 2, 3. Gem.: Emanuel Philibert, Herzog von Savoyen. 1, 2, 3.

\* St.-Germain-en-Laye, 1524, Juni 20. 1, 2. ∞ Paris, 1559, Juli 9. 1, 2; 3 ohne Ort. † Turin, 1574, Sept. 15. 1, 2; 3 ohne Ort. † Turin. 1, 2.

Quellen: s. B 39.

B 41. **Philipp II., König von Spanien.**

Vater: Karl V., Römischer Kaiser. 1—9. Mutter: Isabella, Prinzessin von Portugal. 1—9. Gem.: Elisabeth von Valois, Prinzessin von Frankreich. 1—5, 8, 9.

\* Valladolid, 1527, Mai 21. 1, 2, 9. ∞ Toledo, 1560, Febr. 2. 1, 2. (Die Vermählung per procura fand 1559, Juni 22. in Paris statt 4, die erste Begegnung und Einsegnung in Guadalajara, 1560, Febr. 1. 2, 9. Dann folgte der Einzug [Heimführung] nach Toledo nebst Ehevollzug am 2. Febr.) † Escorial, 1598, Sept. 3./13. 3; 5 und 6 ohne Ort; 7. † Madrid. 8.

Quellen: — 1 Prescott, Gesch. Philipps II., übersetzt von Scherr. Leipzig 1856—59; 2 Henninges, Theatr. Geneal. Magdeburg 1598; 3 Rittershusius, Gen. Imperatorum, Regum . . . . Tübingen 1664; 4 St. Marthe (s. B 9); 5 Briefe und Akten (s. B 20) V, n. 354;



6 Cervera, De felice excessu Philippi III. Lat. Übersetzung von Franciscus Guillimannus. Freiburg i. Br. 1609; 7 Laus Philippi III. defuncti. Nachruf von P. Clemens VII. im Konsistorium 1598, Okt. gehalten, gedruckt als Anhang zu Cervera; 8 Leti, Vita del catolico re Filippo II. Coligny 1679; 9 Höfer, Nouvelle Biographie générale 39, 926 ff. Paris 1862.

**Elisabeth von Valois, Prinzessin von Frankreich.** B 42.

Vater: Heinrich II., König von Frankreich. 1, 2, 3, 4, 8, 9. Mutter: Katharina Medici. 2, 3, 4, 9. Gem.: Philipp II., König von Spanien. 1, 2, 3, 4, 8, 9.

\* Fontainebleau, 1545, Apr. 2. 4. ~ Toledo, 1560, Febr. 2. (s. B 41.) † Madrid, 1568, Okt. 3. 1 und 4 ohne Ort; 9. † Madrid, übergeführt in den Escorial. 1, 4.

Quellen: — s. B 41. (9 Höfer 15, 850 ff. Paris 1856.)

**Ludwig I. von Bourbon, Herzog von Condé.** B 43.

Vater: Karl von Bourbon, Herzog von Vendôme. Mutter: Franziska von Alençon, Herzogin von Beaumont. Gem.: Franziska von Orléans, Marquise de Rötelin (Markgräfin von Rötteln).

\* Vendôme, 1530, Mai 7. ~ Vendôme, 1565, Nov. 8. † Jarnac, 1569, März 13. † Vendôme.

Quellen: — St. Marthe, Hist. généal. d. l. m. d. France (s. B 9.).

**Franziska v. Orléans, Marquise de Rötelin (Markgräfin von Rötteln).** B 44.

Vater: Franz von Orléans, Herzogin von Longueville (Markgraf von Hochberg-[Rötteln]-Sausenberg). 1, 2, 3. Mutter: Johanna von Rohan. 1, 2, 3. Gem.: Ludwig I. von Bourbon, Herzog von Condé. 1, 2.

\* Blandy, 1548, Apr. 5. 3. ~ Vendôme, 1565, Nov. 8. 1; 2 ohne Ort. † Paris, 1601, Juni 1./11. 1. † Gaillon. 1.

Quellen: — 1 St. Marthe, Hist. gén. d. France (s. B 9.); 2 P. Anselme, Hist. gén. d. l. m. d. France; 3 Mme. de Perrot (s. B 90.).

**Ludwig II., Graf von Montafia.** B 45.

Vater: Georg II., Graf von Montafia und Varisellae. a, 2. Mutter: Blanca Orsina Visconti. a, 2. Gem.: Johanna v. Coësmes, Herrin von Lucé. a, 1, 2.

\* — — ~ Bonnétale, 1574, Mai (16.) (s. B 46.) † (an einem Orte der Provence) 1577, Okt. 7. 1 («décéda au pays de Provence le 7 octobre au dict an»). Eintrag im Sterberegister von Lucé.)



‡ im Piemontischen, wohin, ohne nähere Bezeichnung, ein Geleitsbrief für den Trauerzug ausgestellt wurde (abgedruckt bei 1), vielleicht in Montafia.

Quellen: a Archivalien in Karlsruhe. — 1 Alouis (u. Ledru), Les Coësmes. (s. B 22.); 2 G. Claretta, I Signori di Montafia (größtenteils aus Archivalien in Turin, z. T. auch aus nicht genannten genealogischen Werken geschöpft) im Giornale araldico-genealogico-diplomatico (Bd. 10 u. 11) Pisa (1883 u. 1884).

B 46. **Johanna von Coësmes, Herrin von Lucé.**

Vater: Ludwig von Coësmes, Herr von Lucé (etc.). 1, 2.  
Mutter: Anna von Pisseleu. 1, 2. Gem.: Ludwig II., Graf von Montafia. a, 1, 2.

\* (Bonnétable, 1552; vor 1554, Apr. 19.) *Erste gleichzeitige Erwähnung bei 1; ihre Eltern heirateten um 1545, Johanna hatte nach 1 nur einen Bruder, der in ihrem Alter gewesen sein muß, sie ist vermutlich 1552 geboren; als Geburtsort wird Bonnétable anzunehmen sein, woselbst ihre Eltern in dieser Zeit, nach den Archivalien bei 1, sich meist aufhielten, und wo auch die erste Erwähnung Johannas in den Taufregistern Bonnétables (als Patin) geschieht. ∞ Bonnétable, 1574, Mai (16.). 1 (vergl. das folgende); 2 ohne Ort und Monatsdatum. Das Aufgebot erfolgte am 15. Mai 1574 zu Bonnétable. Eintrag im dortigen Pfarrregister mit dem Zusatze «et furent espousés au dict lieu» (abgedr. bei 1). † (Lucé), 1601, Dez. (26.). Eintrag im Pfarrregister von Debaut zum 26. Dez.: «Ces jours derniers de décembre 1601 décéda la noble dame Jehanne de Coaysme . . .» Danach wäre es nicht ausgeschlossen, daß J. in Bonnétable oder auch in Debaut gestorben wäre, doch spricht anderseits die unbestimmte Fassung des Eintrags dagegen, daß J. in der Nähe von Debaut gestorben ist. Er könnte auch durch eine frühere Stiftung an die Kirche von D. veranlaßt sein. Da ein Aufenthalt Johannas in Lucé noch für den 11. Dez. 1601 durch eine Urkunde bei 1 bezeugt ist, und Lucé überhaupt ihr Lieblingsaufenthalt gewesen zu sein scheint, wird dieser Ort wohl mit ziemlicher Sicherheit als ihr Todesort anzusehen sein.\*) ‡ (Lucé) (s. unter †).*

Quellen: s. B 45.

\*) Die drei genannten Orte liegen fast in gleicher Breite im Norden des Departements Sarthe (s. Andrees Allg. Handatlas 1893, Blatt 59, F 5.), Debaut gegen 5 km nordwestlich von La Ferté Bernard, nahe der N.O.Grenze des Departements, etwa 25 km in der Luftlinie genau westlich davon, jenseits der



**Franz I., Herzog von Sachsen-Lauenburg.**

B 47.

Vater: Magnus I., Herzog von Sachsen-Lauenburg. *a*, 1, 3Mutter: Katharine, Herzogin von Braunschweig-Wolfenbüttel. *a*, 1, 3.Gem.: Sibylle, Herzogin von Sachsen (-Freiberg). *a*, 1, 2.\* — 1510 — 3. ∞ Dresden, 1540, Febr. 8. *a* ohne Ort, mit Febr. 1.—März 25.; 1, 2. † Buxtehude, 1581, März 19. *a*. ‡ Ratzeburg. *a*.*Quellen*: *a* Archivalien in Schleswig. — 1 Brottuf, Geneal. der Fürsten von Anhalt; 2 Posse (s. B 48.); 3 Kobbe (s. B 48.).**Sibylle, Herzogin von Sachsen (-Freiberg).**

B 48.

Vater: Heinrich der Fromme, Herzog von Sachsen (-Freiberg).

*a*, 1, 3. Mutter: Katharine von Mecklenburg-Schwerin. 1, 3.Gem.: Franz I., Herzog von Sachsen-Lauenburg. *a*, 1.\* Freiberg, 1515, Mai 2. 1; 3 ohne Ort mit Febr. 25. ∞ Dresden, 1540, Febr. 8. (Verlobung: 1538). 1, 2 (s. B 47.) † Lauenburg, 1592, Juli 18./28. *a*. ‡ Ratzeburg. *a*.*Quellen*: *a* Archivalien in Schleswig. — 1 Posse (s. D 293, nach Archivalien in Dresden); 2 Brottuf, Gen. d. Fürsten von Anhalt; 3 Kobbe, Gesch. d. Herzogt. Lauenburg.**Julius, Herzog von Braunschweig-Wolfenbüttel.**

B 49.

Vater: Heinrich II., Herzog von Braunschweig-Wolfenbüttel. Mutter: Marie, Gräfin von Württemberg. Gem.: Hedwig, Markgräfin von Brandenburg.

\* (Wolfenbüttel), 1528, Juli 29. ∞ Berlin, 1560, Febr. 25. † Wolfenbüttel, 1589, Mai 13./23. ‡ Wolfenbüttel.

*Quellen*: s. D 195.**Hedwig, Markgräfin von Brandenburg.**

B 50.

Vater: Joachim II., Kurfürst von Brandenburg. Mutter: Hedwig Jagellona, Prinzessin von Polen. Gem.: Julius, Herzog von Braunschweig.

\* — 1540, März 1. ∞ Berlin, 1560, Febr. 25. † — 1620, Okt. 21./31. ‡ Wolfenbüttel.

*Quellen*: s. D 196.

Orne, fast direkt nördlich von Ballon gut 5 km entfernt liegt Lucé, und endlich Bonnétable etwas südlich von der direkten Verbindungslinie von Dehaut bis Lucé, ziemlich in der Mitte beider, mit Lucé heute durch eine Chaussee über Ballon, mit Dehaut durch einen Feldweg verbunden.



- B 51. **Ulrich Felix, Freiherr von Lobkowitz.**  
 Vater: Christof, Freiherr von Lobkowitz. Mutter: Anna von Biberstein. Gem.: Anna, Freiin von Neuhaus.  
 \* — — ∞ — 1577 — † (Bilin), 1604, März 11./21. † Bilin.  
*Quellen:* Archivalien in Raudnitz.
- B 52. **Anna, Freiin von Neuhaus.**  
 Vater: Joachim, Freiherr von Neuhaus. Mutter: Anna von Rosenberg. Gem.: Ulrich Felix, Freiherr von Lobkowitz.  
 \* — — ∞ — 1577 — † — 1604, Juli 7./17. † Bilin.  
*Quellen:* Archivalien in Raudnitz.
- B 53. **Adam Gallus, Freiherr von Lobkowitz.**  
 Vater: Wenzel, Freiherr von Lobkowitz. Mutter: Benigna Krabice von Weitmil. Gem.: Margarethe, Freiin von Mollart.  
 \* — 1557, Okt. 9. ∞ — 1588 — † — 1605, Mai (29. oder 16.) † —  
*Quellen:* Archivalien in Raudnitz.
- B 54. **Margarethe, Freiin von Mollart.**  
 Vater: Peter, Freiherr von Mollart. Mutter: Anna Pampfen von Zendelek. Gem.: Adam Gallus, Freiherr von Lobkowitz.  
 \* — — ∞ — 1588 — † — (nach 1625.) † —  
*Quellen:* Archivalien in Raudnitz. — Vergl. Hübner, Gen. Tab. 970.
- B 55. **Philipp Ludwig, Pfalzgraf von Neuburg.**  
 Vater: Wolfgang, Pfalzgraf von Zweibrücken. Mutter: Anna Landgräfin von Hessen. Gem.: Anna, Herzogin von Jülich-Cleve-Berg.  
 \* Zweibrücken, 1547, Okt. 2. ∞ Neuburg, 1574, Sept. 27.  
 † Neuburg, 1614, Aug. 12./22. † Lauingen.  
*Quellen:* Archivalien in München.
- B 56. **Anna, Herzogin von Jülich-Cleve-Berg.**  
 Vater: Wilhelm, Herzog von Jülich-Cleve-Berg. *a, b.* Mutter: Maria, Erzherzogin von Österreich. *a.* Gem.: Philipp Ludwig, Pfalzgraf von Neuburg. *a, b.*  
 \* Cleve, 1552, März 1. *a.* ∞ Neuburg, 1574, Sept. 27. *a, b.*  
 † Höchstädt, 1632, Okt. 6./16. *b.* † Lauingen. *b.*  
*Quellen:* Archivalien in *a* Düsseldorf und *b* München.



**Johann Adolf, Herzog von Schleswig-Holstein-Gottorp.** B 57.

Vater: Adolf, Herzog von Schleswig-Holstein-Gottorp. Mutter: Christine, Landgräfin von Hessen. Gem.: Auguste, Prinzessin von Dänemark.

\* — 1575, Febr. 27. ∞ Kopenhagen, 1596, Aug. 30./Sept. 9.  
† Gottorp, 1616, März 31./Apr. 10. † Schleswig.

*Quellen:* s. D 35.

**Auguste, Prinzessin von Dänemark.** B 58.

Vater: Friedrich II., König von Dänemark. Mutter: Sophie, Herzogin von Mecklenburg. Gem.: Johann Adolf, Herzog von Schleswig-Holstein-Gottorp.

\* — 1580, Apr. 8. ∞ Kopenhagen, 1596, Aug. 30./Sept. 9.  
† — 1639, Febr. 5./15. † Schleswig.

*Quellen:* s. D 36.

**Johann d. Ä., Graf von Nassau-Dillenburg.** B 59.

Vater: Wilhelm d. Ä., Graf von Nassau-Dillenburg. Mutter: Juliane, Gräfin von Stolberg. Gem.: Elisabeth, Landgräfin von Leuchtenberg.

\* Wiesbaden, 1536, Nov. 22. (vergl. D 95.) ∞ Dillenburg, 1559, Juni 6. (vergl. D 96.) † Dillenburg, 1606, Okt. 8./18. † Dillenburg.

*Quellen:* s. D 95.

**Elisabeth, Landgräfin von Leuchtenberg.** B 60.

Vater: Georg III., Landgraf von Leuchtenberg. Mutter: Barbara, Markgräfin von Brandenburg-Ansbach-Bayreuth. Gem.: Johann d. Ä., Graf von Nassau-Dillenburg.

\* — — ∞ Dillenburg, 1559, Juni 6 (vergl. D 96.). † Dillenburg, 1579, Juli 6. † Dillenburg.

*Quellen:* s. D 96.

**Johann II. d. J., Herzog von Schleswig-Holstein-Sonderburg.** B 61.

Vater: Christian III., König von Dänemark. 2. Mutter: Dorothee, Herzogin von Sachsen-Lauenburg. 2. Gem.: Elisabeth, Herzogin von Braunschweig-Grubenhagen. a, 2.

\* Koldinghus, 1545, März 25. 2, 4. 6. ∞ Kolding, 1568, Sept. 19. a, 2, 5. † Glücksburg, 1622, Sept. 28./Okt. 8. 1, 4. † Sonderburg. b, 2, 3.



*Quellen:* Mitteilungen *a* des ev. Pastorats in Glücksburg auf Grund von Archivalien und *b* des ev. Past. in Sonderburg (die fürst. Gruft in S. betr.). — 1 Zeiller (s. D 17.); 2 Königsfeldt (s. D 287, nach Huitfeld, Lackmann u. a.); 3 Gude, Bericht von der Halbinsel Sundewitt u. dem Glücksburgischen Erblande nebst einer kurzen hist. Nachricht von dem fürstl. Glücksb. Hause. Altona 1778; 4 Allen, Gesch. d. Königr. Dänemark, übersetzt von Falck. Kiel 1842; 5 Hansen, Nachricht v. d. Holst.-Plönschen Landen; 6 Henninges (s. B 30.).

B 62. **Elisabeth, Herzogin von Braunschweig-Grubenhagen.**

Vater: Ernst, Herzog von Braunschweig-Grubenhagen. *a*, 1, 2, 3. Mutter: Margarethe, Herzogin von Pommern. *a*. Gem.: Johann II. d. J., Herzog von Schleswig-Holstein-Sonderburg. 2.

\* — — ∼ Kolding, 1568, Sept. 19. 2. † Osterholm, 1586, Febr. 12. *a* ohne Ort; 1; 2 u. 3 ohne Ort. ‡ Sonderburg. *b*.

*Quellen:* *a* Archivalien in Wolfenbüttel; *b* (s. B 61*b*.) — 1 v. Krogh, Beitr. z. ältesten Gesch. d. H. Holstein-Sonderburg; 2 P. Hansen (s. B 61.) 3 Allen (s. B 61.).

B 63. **Bernhard III., Markgraf von Baden-Baden.**

Vater: Christof I., Markgraf von Baden. Mutter: Otilie, Gräfin von Katzenellenbogen, Tochter des Grafen Philipp von Katzenellenbogen. Gem.: Franziska, Gräfin von Luxemburg.

\* — 1474, Okt. 7. ∼ (Russy), 1533, März 19. (Verlobung und Eheabrede; die Vermählung fand 1535 statt). † (Baden), 1536, Nov. 9. (*Grabschrift abgedr. in Die kathol. Stiftskirche in Baden-Baden, S. 8; dieses Datum wird auch durch Akten in Karlsruhe bestätigt; die Lebensbeschreibung, Schöpflin und Sachs haben fälschlich Juni 29.*) ‡ Baden.

*Quellen:* Archivalien in Karlsruhe; Hof- und Landesbibl. Karlsruhe, Hs. Durlach 113, Grabinschrift (s. o.). — Vergl. Lebensbeschr. d. Markgr. v. Baden 203—204; Schöpflin, Hist. Z. B. III, 3—18, Sachs III, 195—214.

B 64. **Franziska, Gräfin von Luxemburg.**

Vater: Karl von Luxemburg, Graf von Brienne und Ligny. Mutter: Charlotte von Estouteville, Herrin von Beine, Tochter des Jakob von Estouteville, Herrn von Beine, Prévôt von Paris. Gem.: Bernhard III., Markgraf von Baden-Baden.

\* — (um 1520. *F. war 1533, Jan. 30. noch unmündig.*) ∼ (Russy) 1533, März 19. (s. B 63.) † Useldingen, 1566, Juni 27. ‡ Neuburg.



*Quellen:* Archivalien in Karlsruhe; Hof- und Landesbibl. Karlsruhe, Hs. Durlach 113. — Vergl. Schöpflin, Hist. Z. B. III, 16 und 17; Sachs III, 213.

**Gustav Wasa, König von Schweden.**

B 65.

Vater: Erich Wasa zu Rydboholm, Ritter, Reichsrat. Mutter: Cäcilie zu Eka, Tochter des Reichsrates Magnus zu Eka. Gem.: Margarethe von Löwenhaupt.

\* Lindholm, 1479, Mai 3. ~ Upsala, 1536, Okt. 1. † Stockholm, 1560, Sept. 29. † Upsala.

*Quellen:* s. D 139.

**Margarethe von Löwenhaupt.**

B 66.

Vater: Erich von Löwenhaupt (Leijonhufvud) zu Loholm und Ekeberg, Reichsrat. Mutter: Ebba Wasa, Tochter des Erich Wasa. Gem.: Gustav Wasa, König von Schweden.

\* (Ekeberg, 1514, Jan. 1.) ~ Upsala, 1536, Okt. 1. † Tynnelsö, 1551, Aug. 26. † Upsala.

*Quellen:* s. D 140.

**Johann von Eicken, Herr zu Rivieren und Ganßhofen.**

B 67.

Vater: Heinrich von Eicken. Mutter: Barbara von Volxhem von Stalle. Gem.: Barbara von Offhusen.

\* — — ~ — — † — — † — —

*Quellen:* Archivalien in Karlsruhe.

**Barbara von Offhusen.**

B 68.

Vater: Gabriel von Offhusen. Mutter: Barbara von Ghinderhoven. Gem.: Johann von Eicken.

\* — — ~ — — † — — † — —

*Quellen:* Archivalien in Karlsruhe.

**Martin von Moll, Herr von Hochforst.**

B 69.

Vater: Kaspar von Moll. Mutter: Anna (Margarethe) von Hochforst-Grimbergen. Gem.: Anna von Olmen.

\* — — ~ — — † — — † — —

*Quellen:* Archivalien in Karlsruhe.

**Anna von Olmen.**

B 70.

Vater: Johann von Olmen. Mutter: Katharina von Glinderhoven. Gem.: Martin von Moll.

\* — — ~ — — † — — † — —

*Quellen:* Archivalien in Karlsruhe.



B 71. **Karl I., Graf von Hohenzollern.**

Vater: Eitelfriedrich, Graf von Hohenzollern. Mutter: Johanna, Freiin von Börseln. Gem.: Anna, Markgräfin von Baden-Durlach.

\* Brüssel, 1516 — ∼ Baden, 1537, Febr. 11. † Sigmaringen, 1576, März 8. ‡ Sigmaringen.

Quellen: Archivalien in Sigmaringen.

B 72. **Anna, Markgräfin von Baden-Durlach.**

Vater: Ernst, Markgraf von Baden-Durlach. Mutter: Elisabeth Friderike, Markgräfin von Brandenburg-Ansbach, Tochter des Markgrafen Friedrich d. Ä. von Brandenburg-Ansbach-Bayreuth. Gem.: Karl I., Graf von Hohenzollern.

\* — 1512, Apr. — ∼ Baden, 1537, Febr. 11. † Sigmaringen (nach 1579). ‡ Sigmaringen.

Quellen: Archivalien in Karlsruhe und Sigmaringen.

B 73. **Froben Christof, Graf von Zimmern.**

Vater: Johann Werner, Graf von Zimmern. 1. Mutter: Katharine, Schenkin von Erbach, Tochter des Schenken Erasmus von Erbach.\*) 1, 2. Gem.: Kunigunde, Gräfin von Eberstein. a, 1.

\* Mespelbrunn, 1519, Febr. 19. 1 (mit der Angabe Tag Juliani Febr. 19.)\*\*) ∼ Eberstein, 1544, Apr. 28. («Hochzeit» nebst Beilager.) 1. Die mündliche «Abrede» geschah zu Hechingen, 1544, Febr. 6., «ein wenig zeit darnach warden auch die heiratsbrief ufgericht . . . Kurzlich vor dem heiratstag zu Hechingen der jung herr grave Froben Christof . . . ein rit hinab thette geen Eberstain das frölin von Eberstain zu besehen und sich auch sehen zu lassen». Die Heimführung in Meßkirch wurde 1544 zwischen Okt. 16. und 23., früher als vorbestimmt, wegen des Zustandes der jungen Gräfin gefeiert, weil «man besorgen muest, wover die haimfierung lenger verzogen, daß es hernach in gueter zeit nit mer sein mechte.» 1, Bd. III, S. 508, 513 f., 532. † — — ‡ —

\*) Die Mutter der Schenkin Katharine war Elisabeth, Tochter des Grafen Georg von Werdenberg und der Markgräfin Katharine, der Tochter des Markgrafen Karl I. von Baden (s. A 3.) nach der Hs. Durl. 160 der Hof- u. Landesbibliothek zu Karlsruhe, nach der Zimmerischen Chronik und nach der Stammtafel Erbach. Froben Christof von Zimmern und Kunigunde von Eberstein waren demnach im 4. Grade durch Markgraf Karl I. von Baden blutsverwandt.

\*\*) Dieser Ansatz für den Julianstag ist nach Grotefend II, 124 sonst nur in den Diöcesen Bremen, Breslau und Sitten bekannt.



*Quellen:* a Archivalien in Karlsruhe (Ahnentafel). — 1 Barack, Zimmerische Chronik (Bibl. d. Litt. Ver. Stuttgart, Bd. 91–94). Tübingen 1869; 2 Stammtafel Erbach.

### Kunigunde, Gräfin von Eberstein.

B 74.

Vater: Wilhelm IV., Graf von Eberstein. 1, 3; (a mit Bernhard von Eberstein). Mutter: Johanna, Gräfin von Hanau-Lichtenberg, Tochter des Grafen Philipp von Hanau-Lichtenberg und der Markgräfin Sibylle von Baden, der Tochter des Markgrafen Christof I. von Baden (A 1.). 1 ohne Angabe der Eltern; 2, 3. Gem.: Froben Christof, Graf von Zimmern. a, 1, 3.

\* — (1528). 3 ohne Quellenangabe. Da Kunigunde mindestens das dritte Kind ihrer Mutter nach 1, nach 3 sogar das fünfte Kind war, und K's Mutter Johanna nach 2 erst 1513, Nov. 6. geboren war, erscheint diese Angabe 1528 als Geburtsjahr nicht ganz zweifellos, doch mag der Irrtum bei 2 liegen, da nach 3 (allerdings wieder ohne Beleg, doch stimmen die übrigen chronologischen Angaben bestens zu 1522 als Heiratsjahr der Eltern K's, scheinen aber Hübners Tabelle 486 zu entstammen, welcher übrigens die oben gezeichnete Schwierigkeit in den Daten betr. Johanna von Hanau hier und in Tabelle 361 rubig bestehen läßt) die Ehe Wilhelms von Eberstein und Johannas von Hanau bereits 1522, Nov. 6. vollzogen worden ist; andererseits kann Kunigunde auch kaum nach 1530 geboren sein, wie sich aus den bei B 73 unter ~ gemachten Angaben ergibt. ~ Eberstein, 1544, Apr. 28. (s. B 74.) 1; 3 ohne Ort und Datum, sowie ohne Quellenangabe. † — — ‡ —

*Quellen:* a Archivalien in Karlsruhe (Ahnentafel). — 1 Zimmerische Chronik (s. B 73.); 2 Herzogs Elsässische Chronik. Straßburg 1592; 3 Krieg v. Hochfelden, Gesch. d. Grafen von Eberstein in Schwaben. Karlsruhe 1836.

### Philipp Franz, Wild- und Rheingraf von Dhaun, B 75. Graf von Neuweiler.

Vater: Philipp, Wild- und Rheingraf von Dhaun. Mutter: Antonia, Gräfin von Neuenburg. Gem.: Maria Ägyptiana, Gräfin von Öttingen.

\* Dhaun, 1518, Aug. 4. ~ — 1539, zwischen Jan. 27. und Mai 19. † Naumburg, 1561, Jan. 28. ‡ (St. Johannisburg.)

*Quellen:* s. D 259.



B 76. **Maria Ägyptiana, Gräfin von Öttingen.**

Vater: Ludwig XV., Graf von Öttingen. Mutter: Salome, Gräfin von Hohenzollern, Tochter des Grafen Eitelfriedrich II. von Hohenzollern. Gem.: Philipp Franz, Wild- und Rheingraf von Dhaun, Graf von Neuweiler.

\* — — ∞ — 1539, zwischen Jan. 27. und Mai 19. † Grumbach, 1539, Nov. 12. (oder 17., vergl. D 260.) † St. Johannisburg.

*Quellen:* s. D 260.

B 77. **Johann VII., Graf von Salm (Obersalm).**

Vater: Johann VI., Graf von Salm. Mutter: Anna von Harcourt, Tochter des Andreas von Harcourt. Gem.: Luise, Freiin v. Stainville.

\* — — ∞ — — † — 1548 — † —

*Quellen:* s. D 261.

B 78. **Luise, Freiin von Stainville.**

Vater: Ludwig, Freiherr von Stainville. Mutter: Odette von Othiliers zu Maricamp. Gem.: Johann VII., Graf von Salm.

\* — — ∞ — — † — (nach 1570.) † —

*Quellen:* s. D 262.

B 79. **Karl III., Herzog von Savoyen.**

Vater: Philipp II., Herzog von Savoyen. Mutter: Claudia von Brosse. Gem.: Beatrix, Gräfin von Asti, Prinzessin von Portugal.

\* Casey en Bugey, 1486, Okt. 10. ∞ Lisabon, 1521, März 26. (per procura). † Vercelli, 1553, Aug. 17. † Vercelli.

*Quellen:* — L. Cibrario, *Généalogie de la maison royale de Savoie*; S. Guichnon, *Histoire généalogique de la royale maison de Savoie*; *Il calendario reale* 1899.

B 80. **Beatrix, Gräfin von Asti, Prinzessin von Portugal.**

Vater: Emanuel d. Gr., König von Portugal. Mutter: Maria, Prinzessin von Aragonien (und Castilien), Tochter des Königs Ferdinand von Aragonien. Gem.: Karl III., Herzog von Savoyen.

\* — 1504, Dez. 31. ∞ Lisabon, 1521, März 26. † Nizza, 1538, Jan. 8. † Nizza.

*Quellen:* s. B 79.

B 81. **Franz I., König von Frankreich.**

Vater: Karl von Valois, Graf von Angoulême. Mutter: Luise, Herzogin von Savoyen, Tochter des Herzogs Philipp I. von Savoyen. Gem.: Claudia von Valois, Herzogin von Bretagne, Prinzessin von Frankreich.



\* Cognac, 1494, Sept. 12. ~ St. Germain en Laye, 1514, Mai 18. † Rambouillet, 1547, März 31. † St. Denys.

*Quellen:* — St. Marthe, Hist. gén. d. l. m. d. France. (s. B 9.)

### **Claudia von Valois, Herzogin von Bretagne, Prinzessin von Frankreich.** B 82.

Vater: Ludwig XII., König von Frankreich. 1, 2. Mutter: Anna, Herzogin von Bretagne, Tochter des Herzogs Franz II. Capet-Dreux von Bretagne. 1, 2. Gem.: Franz I., König von Frankreich. 1, 2.

\* Romorantin, 1499, Okt. 13. 1 ohne Ort, 2. ~ St.-Germain-en-Laye, 1514, Mai 18. 1. † Blois, 1524, Juli 20. 1; 2 ohne Monatstag. † St. Denys. 1.

*Quellen:* — 1 St. Marthe, Hist. gén. d. l. m. d. France; 2 P. Anselme, Hist. gén. d. l. m. de France.

### **Karl V., Römischer Kaiser.** B 83.

Vater: Philipp, Erzherzog von Österreich, Herzog von Burgund etc. 1, 2. Mutter: Johanna, Prinzessin (Königin) von Aragonien und Castilien, Tochter des Königs Ferdinand V. von Aragonien. 2. Gem.: Isabella, Prinzessin von Portugal. 2.

\* Gent, 1500, Febr. 24. 1; 2 ohne Ort. ~ Sevilla, 1526, März 11. 2. † San Yuste, 1558, Sept. 21. 2. † Granada 2, übergeführt in den Escorial.

*Quellen:* — 1 Sleidanus, Commentariorum libri . . . de statu religionis . . . Straßburg (1557); 2 Ulloa, Vita dell' invictissimo et sacratissimo imperator Carlo V. . . Venedig 1575; — Vergl. Allg. D. Biogr. 15, 169—206.

### **Isabella, Prinzessin von Portugal.** B 84.

Vater: Emanuel d. Gr., König von Portugal. 2, 3. Mutter: Maria, Prinzessin von Aragonien und Castilien, Tochter des Königs Ferdinand V. von Aragonien. 3. Gem.: Karl V., Römischer Kaiser. 2.

\* — 1503, Okt. 4. 3. ~ Sevilla, 1526, März 11. 2. † Toledo, 1539, Mai 1. 1, 2, 3. † Granada. 2, 3.

*Quellen:* — 1 Sleidanus, Commentariorum libri rerum in Europa . . . gestarum; 2 Ulloa (s. B 83.); 3 Rittershusius (s. B 39.).

### **Heinrich II., König von Frankreich.** B 85.

Vater: Franz I., König von Frankreich (s. B 81). Mutter: Claudia von Valois, Herzogin von Bretagne, Prinzessin von Frankreich (s. B 82.). Gem.: Katharina Medici.



\* St.-Germain-en-Laye, 1518, März 31. ~ Marseille, 1533, Okt. 27. † Paris, 1559, Juli 10. † St. Denys.

*Quellen:* — St. Marthe, Hist. gén. d. l. m. d. France. (s. B 9.)

B 86. **Katharina Medici.**

Vater: Lorenz II., Herzog von Florenz und Urbino. Mutter: Magdalene, Herrin von La Tour, Gräfin von Auvergne, Tochter des Herrn Johann II. von La Tour, Grafen von Auvergne. Gem.: Heinrich II., König von Frankreich.

\* Florenz, 1519 — ~ Marseille, 1533, Okt. 27. † Blois, 1589, Jan. 5. † Blois.

*Quellen:* — St. Marthe, Hist. gén. d. l. m. d. France.

B 87. **Karl von Bourbon, Herzog von Vendôme.**

Vater: Franz von Bourbon, Graf von Vendôme. 1. Mutter: Marie, Gräfin von (Luxemburg-)Ligny und St. Pol, Tochter des Grafen Peter II. von Ligny und St. Pol. 1. Gem.: Franziska von Alençon, Herzogin von Beaumont. 1.

\* Vendôme, 1489, Juni 22. 1. ~ Châteaudun, 1513, Mai 18. 1. † Amiens, 1537, März 15. a. † Vendôme. a.

*Quellen:* a Epitaph (abgedr. bei St. Marthe). — 1 St. Marthe, Hist. gén. d. l. m. d. France.

B 88. **Franziska von Alençon, Herzogin von Beaumont.**

Vater: Rénatus, Herzog von Alençon. 1, 2, 3. Mutter: Margarethe, Herzogin von Lothringen. 1. Gem.: Karl von Bourbon, Herzog von Vendôme. 1, 2, 3.

\* — (um 1490) nach 2 und 3 wurde F. etwa 60 Jahre alt. ~ Châteaudun, 1513, Mai 18. 1; 2 ohne Ort. † La Flèche, 1550, Sept. 3. 1 mit Sept. 14; 2, 3. † Vendôme. 2, 3.

*Quellen:* — 1 St. Marthe, Hist. gén. d. l. m. d. France; 2 P. Anselme, Hist. gén. d. l. m. d. France; 3 Achaintre, Hist. général. et chronol. de la maison royale de Bourbon. Paris 1825 u. 1826.

B 89. **Franz von Orléans, Herzog von Longueville.**

Vater: Ludwig I. von Orléans, Herzog von Longueville. 1, 2. Mutter: Johanna, Markgräfin von Hochberg(-Rötteln)-Sausenberg, Tochter des Markgrafen Philipp von Hochberg-Sausenberg, Grafen von Neuenburg. 1, 2. Gem.: Johanna von Rohan. 1.

\* Châteaudun, 1513, März 11. 2. ~ Lyon, 1536, Juli 19. 1, 2. † Châteaudun, 1548, Okt. 25. 1 ohne Ort; 2. † Châteaudun. 2.

*Quellen:* — 1 St. Marthe, Hist. gén. d. l. m. d. France; 2 P. Anselme, Hist. gén. d. l. m. d. France.



**Jacqueline (Johanna) von Rohan.**

B 90.

Vater: Karl von Rohan, Herr von Gié und du Verger. 1.  
Mutter: Johanna von S. Severin, Tochter des Bernhard von S. Severin, Fürsten von Bissigniano. a; 1 ohne Angabe des Vaters.  
Gem.: Franz von Orléans, Herzog von Longueville. 1.

\* — (gegen 1520.) 2. ~ Lyon, 1536, Juli 19. a, 1. † (Blandy) 1586, Juli — 1 ohne Ort und Monat; 2. ‡ Blandy. 2.

Quellen: a Hss. der Bibl. Nat. Paris. — 1 St. Marthe, Hist. gén. d. l. M. d. France; 2 Taillandier, Hist. du château et du bourg de Blandy en Brie. Paris 1845; 3 M<sup>me</sup> Perrot, Jacqueline de Rohan. Neuchâtel 1884.

**Georg II., Graf von Montafia und Varisella.**

B 91.

Vater: Ludwig, Graf von Montafia. Mutter: Mathilde Solaria.  
Gem.: Blanca Orsina Visconti.

\* — — ~ — 1539 — † — — ‡ —

Quellen: Archivalien in Karlsruhe.

**Blanca Orsina Visconti.**

B 92.

Vater: — Mutter: — Gem.: Georg II., Graf von Montafia und Varisella.

\* — — ~ — 1539 — † — — ‡ —

Quellen: Archivalien in Karlsruhe.

**Ludwig von Coesmes, Herr von Lucé und Bonnétable.**

B 93.

Vater: Karl von Coesmes, Herr von Lucé. 1. Mutter: Gabriele von Harcourt, Tochter des Ritters Franz von Harcourt, Herrn von Bonnétable und Sailly. 1. Gem.: Anna von Pisseleu. 1, 2.

\* Lucé, 1529, Dez. oder 1530 vor Jan. 8., an diesem Tage ist eine Rechnung über die durch die Geburt L.'s erwachsenen Kosten ausgestellt. 1. ~ — (um 1545). 1. † Orléans, 1562, Febr. (18). L. starb an einer in den Kämpfen bei Orléans am 12. Februar erhaltenen Wunde (Eintrag im Pfarrregister von Bonnétable.) 1. ‡ —

Quellen: — 1 Alouis (und Ledru), Les Coesmes (s. B 22.); 2 G. Claretta (s. B 45.).

**Anna von Pisseleu.**

B 94.

Vater: Adrian von Pisseleu. 1. Mutter: Charlotte von Ailly. 1.  
Gem.: Ludwig von Coesmes, Herr von Lucé und Bonnétable. 1, 2.



\* — — ∼ — (um 1545). † (Lucé) vor 1574, Jan. 18. Datum eines Aktenstückes betr. ihre Hinterlassenschaft (abgedr. bei 1.). Sie starb jedenfalls nach 1573, Nov. 25, wo sie zu Le Mans noch den Heiratscontract ihres Sohnes mitunterzeichnete (abgedr. bei 1.), wohl auch nach 1573, Dez. 13, an welchem Tage in Lucé die Ehe ihres Sohnes eingesegnet wurde (laut Pfarrregister, 1.). Der Todesort ist ebenfalls nicht überliefert, ihr gewöhnlicher Aufenthaltsort scheint Bonnétable gewesen zu sein, doch ist sie nach Vorstehendem wahrscheinlich in Lucé gestorben. ‡ —

Quellen: s. B 93.

B 95. **Magnus I., Herzog von Sachsen-Lauenburg.**

Vater: Johann IV., Herzog von Sachsen-Lauenburg. Mutter: Dorothee, Markgräfin von Brandenburg, Tochter des Kurfürsten Friedrich II. von Brandenburg. Gem.: Katharine, Herzogin von Braunschweig-Wolfenbüttel.

\* — — ∼ (Wolfenbüttel) 1509, Nov. (20./21.) † — 1543, Aug. 1. ‡ Ratzeburg.

Quellen: s. D 297.

B 96. **Katharine, Herzogin von Braunschweig-Wolfenbüttel.**

Vater: Heinrich I., Herzog von Braunschweig-Wolfenbüttel. Mutter: Katharine, Herzogin von Pommern, Tochter des Herzogs Erich II. von Pommern. Gem.: Magnus I., Herzog von Sachsen-Lauenburg.

\* — 1488 — ∼ (Wolfenbüttel) 1509, Nov. (20./21.) † — 1563, Juni 19. ‡ Ratzeburg.

Quellen: s. D 298.

B 97. **Heinrich der Fromme, Herzog von Sachsen(-Freiberg).**

Vater: Albrecht, Herzog von Sachsen(-Meißen). Mutter: Sidonie von Podiebrad, Prinzessin von Böhmen, Tochter des Königs Georg Podiebrad von Böhmen. Gem.: Katharine, Herzogin von Mecklenburg-Schwerin.

\* Dresden, 1473, März 16. ∼ Freiberg, 1512, Juli 6. † Dresden, 1541, Aug. 18. ‡ Freiberg.

Quellen: s. D 303.



**Katharine, Herzogin von Mecklenburg-Schwerin.** B 98.

Vater: Magnus II., Herzog von Mecklenburg-Schwerin. Mutter: Sophie, Herzogin von Pommern, Tochter des Herzogs Erich II. von Pommern. Gem.: Heinrich der Fromme, Herzog von Sachsen(-Freiberg).

\* — 1487 (Anfang). ∞ Freiberg, 1512, Juli 6. † Freiberg, 1561, Juni 6. ⚭ Freiberg.

*Quellen:* s. D 304.

**Heinrich II., Herzog von Braunschweig-Wolfenbüttel.** B 99.

Vater: Heinrich I., Herzog von Braunschweig-Wolfenbüttel. Mutter: Katharine, Herzogin von Pommern, Tochter des Herzogs Erich II. von Pommern. Gem.: Marie, Gräfin von Württemberg.

\* — 1489, Nov. 10. ∞ Wolfenbüttel, 1515, Febr. 18. † Wolfenbüttel, 1568, Juni 11. ⚭ Wolfenbüttel.

*Quellen:* s. D 333.

**Marie, Gräfin von Württemberg.** B 100.

Vater: Heinrich, Graf von Württemberg. Mutter: Eva, Gräfin von Salm, Tochter des Grafen Johann VI. von Salm (Obersalm). Gem.: Heinrich II., Herzog von Braunschweig-Wolfenbüttel.

\* Urach, 1496, Aug. 15. ∞ Wolfenbüttel, 1515, Febr. 18. † — 1541, Dez. 28. ⚭ Steterburg.

*Quellen:* s. D 334.

**Joachim II., Kurfürst von Brandenburg.** B 101.

Vater: Joachim I., Kurfürst von Brandenburg. Mutter: Elisabeth, Prinzessin von Dänemark, Tochter des Königs Johann I. von Dänemark. Gem.: Hedwig Jagellona, Prinzessin von Polen.

\* — 1505, Jan. 9. ∞ Krakau, 1535, Sept. 1. † Köpenik, 1571, Jan. 3. ⚭ Berlin.

*Quellen:* s. D 307.

**Hedwig Jagellona, Prinzessin von Polen.** B 102.

Vater: Sigmund I. Jagello, König von Polen. Mutter: Barbara, Gräfin von der Zips, Tochter des Stephan Zapolya, Grafen von der Zips, Woiwoden von Siebenbürgen. Gem.: Joachim II., Kurfürst von Brandenburg.

\* Posen, 1513, März 15. ∞ Krakau, 1535, Sept. 1. † Altruppın, 1573, Febr. 7. ⚭ Berlin.

*Quellen:* s. D 394.



B 103. **Christof, Freiherr von Lobkowitz.**

Vater: Theobald, Freiherr von Lobkowitz. Mutter: Agnes Mičan von Klingstein, Tochter des Litwin Mičan von Klingstein.  
Gem.: Anna von Biberstein.

\* — — ∞ — — † — 1590, März (16.)/26. ‡ Bilin.

Quellen: Archivalien in Raudnitz.

B 104. **Anna von Biberstein.**

Vater: Hieronymus von Biberstein. Mutter: Ursula, Herzogin in Schlesien zu Münsterberg und Öls, Tochter des Herzogs Karl in Schlesien zu Münsterberg und Öls. Gem.: Christof, Freiherr von Lobkowitz.

\* — 1503, Dez. 3. ∞ — — † — 1593 — ‡ —

Quellen: Archivalien in Raudnitz.

B 105. **Joachim, Freiherr von Neuhaus, Kanzler von Böhmen.**

Vater: Adam, Freiherr von Neuhaus. Mutter: Anna, Lev von Rožmítal. Gem.: Anna von Rosenberg.

\* — 1526 — ∞ — 1546 — (Qu. s. B 106.) † (ertrank in der Donau), 1566, Dez. 12. ‡ —

Quellen: Archivalien in Raudnitz.

B 106. **Anna von Rosenberg.**

Vater: Jobst von Rosenberg. *a, 1.* Mutter: Wendeline Beatrix von Starhemberg, Tochter des Bartholomaeus von Starhemberg. *a; 1 ohne Beatrix.* Gem.: Joachim, Freiherr von Neuhaus. *a, 1.*

\* — 1530 — *a.* ∞ — 1546 — *1.* † — 1580, Dez. 16. *a.* ‡ —

Quellen: *a* Archivalien in Raudnitz. — *1* Hübner, Gen. Tab. 638 u. 729.

B 107. **Wenzel, Freiherr von Lobkowitz.**

Vater: Theobald, Freiherr von Lobkowitz. Mutter: Agnes Mičan von Klingstein, Tochter des Litwin Mičan von Klingstein.  
Gem.: Benigna Krabice von Weitmil.

\* — — ∞ — 1545, Febr. 19. † — 1574, Dez. 31. ‡ —

Quellen: Archivalien in Raudnitz.

B 108. **Benigna Krabice von Weitmil.**

Vater: Sebastian Krabice von Weitmil. Mutter: Anna von Glatz zu Altenhof. Gem.: Wenzel, Freiherr von Lobkowitz.

\* — — ∞ — 1545, Febr. 19. † — (nach 1603). ‡ —

Quellen: Archivalien in Raudnitz.



**Peter, Freiherr von Mollart.**

B 109.

Vater: Ludwig von Mollart. Mutter: Johanna von Thurn, Tochter des Anton von Thurn. Gem.: Anna Pampfen von Zendelek.

\* — — ~ — — † — 1576 — ‡ —

*Quellen:* Archivalien in Raudnitz. — Vergl. Hübner, Gen. Tab. 970.

**Anna Pampfen von Zendelek.**

B 110.

Vater: Ladislaus Pampfen von Zendelek. Mutter: Barbara von Erschin. Gem.: Peter, Freiherr von Mollart.

\* — — ~ — — † — — ‡ —

*Quellen:* Archivalien in Raudnitz.

**Wolfgang, Pfalzgraf von Zweibrücken.**

B 111.

Vater: Ludwig II., Pfalzgraf von Zweibrücken(-Veldenz). Mutter: Elisabeth, Landgräfin von Hessen, Tochter des Landgrafen Wilhelm I. von Hessen. Gem.: Anna, Landgräfin von Hessen.

\* Zweibrücken, 1526, Sept. 29. ~ Kassel, 1545, März 8. † Nessun, 1569, Juni 11. ‡ Meisenheim.

*Quellen:* s. D 135.

**Anna, Landgräfin von Hessen.**

B 112.

Vater: Philipp der Großmütige, Landgraf von Hessen. Mutter: Christine, Herzogin von Sachsen(-Leipzig), Tochter des Herzogs Georg von Sachsen(-Leipzig). Gem.: Wolfgang, Pfalzgraf von Zweibrücken.

\* Kassel, 1529, Okt. 26. ~ Kassel, 1545, März 8. † Meisenheim, 1591, Juli 10./20. ‡ Meisenheim.

*Quellen:* s. D 136.

**Wilhelm, Herzog von Jülich-Cleve-Berg.**

B 113.

Vater: Johann III., Herzog von Cleve. Mutter: Maria, Herzogin von Jülich und Berg, Tochter des Herzogs Wilhelm von Jülich und Berg. Gem.: Maria, Erzherzogin von Österreich.

\* (Düsseldorf) 1516, Juli 28. ~ Regensburg, 1546, Juli 18. † Düsseldorf, 1592, Jan. 5./(15). ‡ Düsseldorf.

*Quellen:* s. D 137.

**Maria, Erzherzogin von Österreich.**

B 114.

Vater: Ferdinand I., Römischer Kaiser. Mutter: Anna, Prinzessin (Königin) von Ungarn und Böhmen, Tochter des Königs Ladislaus II. von Ungarn und Böhmen. Gem.: Wilhelm, Herzog von Jülich-Cleve-Berg.



\* Prag, 1531, Mai 15. ∞ Regensburg, 1546, Juli 18. † Ham-  
bach, 1581, Dez. 11. ⚭ Cleve.

*Quellen:* s. D 138.

B 115. **Adolf, Herzog von Schleswig-Holstein-Gottorp.**

Vater: Friedrich I., König von Dänemark. Mutter: Sophie,  
Herzogin von Pommern, Tochter des Herzogs Bogislav X. von  
Pommern. Gem.: Christine, Landgräfin von Hessen.

\* Flensburg, 1526, Jan. 25. ∞ Gottorp, 1564, Dez. 16.  
† Gottorp, 1586, Okt. 1./11. ⚭ Schleswig.

*Quellen:* s. D 71.

B 116. **Christine, Landgräfin von Hessen.**

Vater: Philipp der Großmütige, Landgraf von Hessen. Mutter:  
Christine, Herzogin von Sachsen(-Leipzig), Tochter des Herzogs  
Georg von Sachsen(-Leipzig). Gem.: Adolf, Herzog von Schleswig-  
Holstein-Gottorp.

\* Kassel, 1543, Juni 29. ∞ Gottorp, 1564, Dez. 16. † Kiel,  
1604, Mai 13./23. ⚭ Schleswig.

*Quellen:* s. D 72.

B 117. **Friedrich II., König von Dänemark.**

Vater: Christian III., König von Dänemark. Mutter: Dorothee,  
Herzogin von Sachsen-Lauenburg, Tochter des Herzogs Magnus I.  
von Sachsen-Lauenburg. Gem.: Sophie, Herzogin von Mecklenburg.

\* Hadersleben, 1534, Juli 1. ∞ Kopenhagen, 1572, Juli 20.  
† Antvorskov, 1588, Apr. 4./14. ⚭ Roskilde.

*Quellen:* s. D 73.

B 118. **Sophie, Herzogin von Mecklenburg.**

Vater: Ulrich, Herzog von Mecklenburg. Mutter: Elisabeth,  
Prinzessin von Dänemark, Tochter des Königs Friedrich I. von  
Dänemark. Gem.: Friedrich II., König von Dänemark.

\* Wismar, 1557, Sept. 4. ∞ Kopenhagen, 1572, Juli 20.  
† Nykjöbing, 1631, Okt. 4./14. ⚭ Roskilde.

*Quellen:* s. D 74.

B 119. **Wilhelm d. Ä., Graf von Nassau-Dillenburg.**

Vater: Johann V., Graf von Nassau-Dillenburg. Mutter:  
Elisabeth, Landgräfin von Hessen-Marburg, Tochter des Landgrafen  
Heinrich III. von Hessen-Marburg. Gem.: Juliane, Gräfin von  
Stolberg.



\* Dillenburg, 1487, Apr. 10. ~ Königstein, 1531, Sept. 20.  
vergl. D 191. † Dillenburg, 1559, Okt. 6. † Dillenburg.

*Quellen:* s. D 191.

### **Juliane, Gräfin von Stolberg.**

B 120.

Vater: Botho, Graf von Stolberg. Mutter: Anna, Gräfin von Königstein, Tochter des Grafen Philipp von Königstein(-Eppstein).  
Gem.: Wilhelm d. Ä., Graf von Nassau-Dillenburg.

\* Stolberg, 1506, Febr. 15. ~ Königstein, 1531, Sept. 20.  
† Dillenburg, 1580, Juni 18. † Dillenburg.

*Quellen:* s. D 192.

### **Georg III., Landgraf von Leuchtenberg.**

B 121.

Vater: Johann V., Landgraf von Leuchtenberg. Mutter: Margarethe, Gräfin von Schwarzburg, Tochter des Grafen Günther XXXVI. von Schwarzburg. Gem.: Barbara, Markgräfin von Brandenburg-Ansbach-Bayreuth.

\* — — ~ Plassenburg, 1528, Juli 26. † Grünsfeld, 1555,  
Mai 21. † Grünsfeld.

*Quellen:* s. D 193.

### **Barbara, Markgräfin von Brandenburg-Ansbach-Bayreuth.**

B 122.

Vater: Friedrich d. A., Markgraf von Brandenburg-Ansbach-Bayreuth. Mutter: Sophie Jagellona, Prinzessin von Polen, Tochter des Königs Kasimir IV. Jagello von Polen. Gem.: Georg III., Landgraf von Leuchtenberg.

\* Ansbach, 1495, Sept. 24. ~ Plassenburg, 1528, Juli 26.  
† — 1552, Sept. 23. † Pfreimd.

*Quellen:* s. D 194.

### **Christian III., König von Dänemark.**

B 123.

Vater: Friedrich I., König von Dänemark. Mutter: Anna, Markgräfin von Brandenburg, Tochter des Kurfürsten Johann von Brandenburg. Gem.: Dorothee, Herzogin von Sachsen-Lauenburg.

\* Gottorp, 1503, Aug. 12. ~ Lauenburg, 1525 — † Koldinghus, 1559, Jan. 1. † Odense (übergeführt nach Roskilde).

*Quellen:* s. D 147.

### **Dorothee, Herzogin von Sachsen-Lauenburg.**

B 124.

Vater: Magnus I., Herzog von Sachsen-Lauenburg. Mutter: Katharine, Herzogin von Braunschweig-Wolfenbüttel, Tochter des Herzogs Heinrich von Braunschweig-Wolfenbüttel. Gem.: Christian III., König von Dänemark.



\* — 1511, Juli 9. ∞ Lauenburg, 1525 — † Sonderburg, 1571, Okt. 7. ⚭ Roskilde.

*Quellen:* s. D 148.

B 125. **Ernst, Herzog von Braunschweig-Grubenhagen.**

Vater: Philipp d. Ä., Herzog von Braunschweig-Grubenhagen.  
Mutter: Katharine, Gräfin von Mansfeld, Tochter des Grafen Ernst II. von Mansfeld. Gem.: Margarethe, Herzogin von Pommern.

\* — 1512, Apr. 2. ∞ — 1548, Okt. 9. † Herzberg, 1567, Apr. 2. ⚭ Osterode.

*Quellen:* Archivalien in Wolfenbüttel.

B 126. **Margarethe, Herzogin von Pommern.**

Vater: Georg I., Herzog von Pommern. *a, b, 1.* Mutter: Amalie, Pfalzgräfin, Tochter des Kurfürsten Philipp des Aufrechten von der Pfalz. *a, b, 1.* Gem.: Ernst, Herzog von Braunschweig-Grubenhagen. *a, 1.*

\* — 1518 (nach Mai 27.) *1.* ∞ — 1548, Okt. 9. *a; 1 mit Okt. 2.* † — 1569, Juni 24. *a.* ⚭ Osterode. *a.*

*Quellen:* Archivalien in *a* Wolfenbüttel und *b* München. — *1* Klempin, Stammtafeln. (s. D 289.)





## Ahnen

des

### Markgrafen Karl Friedrich von Baden- Durlach (Großherzogs von Baden).

#### Karl Friedrich, Markgraf von Baden-Durlach D 1a. (Großherzog von Baden).

Vater: Friedrich, Markgraf (Erbprinz) von Baden-Durlach.  
Mutter: Anna Charlotte Amalie, Prinzessin von Oranien. Gem.:  
1. Karoline Luise, Landgräfin von Hessen-Darmstadt. ~ Darmstadt, 1751, Jan. 28. 2. Luise Karoline, Freiin Geyer von Geyersberg, Reichsgräfin von Hochberg. ~ Karlsruhe, 1787, Nov. 24.  
\* Karlsruhe, 1728, Nov. 22. † Karlsruhe, 1811, Juni 10.  
‡ Pforzheim.

*Quellen:* Archivalien in Karlsruhe, Schloßkirchenbuch. — Unterthänigstes Freudenopfer . . . (Jena o. J.); Leichenpredigt des Prinzen Friedrich von Baden-Durlach. — Vergl. Allg. D. Biogr. 15, 241—48; v. Weech, Bad. Biogr. 1, 16—18; Schöpflin, Hist. Z. B. 4, 309—432 (bis 1766); Sachs 5, 227—416 (bis 1771).

#### Friedrich, Markgraf (Erbprinz) von Baden-Durlach. D 1.

Vater: Karl Wilhelm, Markgraf von Baden-Durlach. Mutter: Magdalene Wilhelmine, Herzogin von Württemberg. Gem.: Anna Charlotte Amalie, Prinzessin von Oranien.

\* Stuttgart, 1703, Okt. 7. ~ Leeuwarden, 1727, Juli 3.  
† Karlsruhe, 1732, März 26. ‡ Pforzheim.

*Quellen:* Archivalien in Karlsruhe, Schloßkirchenbuch — Lebensbeschreibung (Abbildung des höchstrühmlichen . . . Lebens . . . Karlsruhe o. J.); Leichenpredigt; Das vor Freuden jauchzende Baden . . . (Karlsruhe o. J.); Die freudenreiche Friedens- und Frühlingszeit . . . (Karlsruhe o. J.). — Vergl. Schöpflin, Hist. Z. B. 4, 386—389; Sachs 5, 160—172.



D 2. **Anna Charlotte Amalie, Prinzessin von Oranien.**

Vater: Johann Wilhelm Friso, Fürst von Nassau-Dietz, Prinz von Oranien. Mutter: Marie Luise, Landgräfin von Hessen-Kassel. Gem.: Friedrich, Markgraf (Erbprinz) von Baden-Durlach.

\* Leeuwarden, 1710, Okt. 13. ∞ Leeuwarden, 1727, Juli 3.  
† Karlsburg, 1777, Dez. 18. ⚭ Pforzheim.

*Quellen:* Archivalien in Karlsruhe, Wiesbaden, Leeuwarden und im Haag. — Vergl. Schöpflin, Hist. Z. B. 4, 389. Sachs 5, 171 u. 172.

D 3. **Karl Wilhelm, Markgraf von Baden-Durlach.**

Vater: Friedrich Magnus, Markgraf von Baden-Durlach. Mutter: Auguste Marie, Herzogin von Schleswig-Holstein-Gottorp. Gem.: Magdalene Wilhelmine, Herzogin von Württemberg.

\* Karlsburg, 1679, Jan. 18./28. ∞ Basel, 1697, Juni 27./Juli 7.  
† Karlsruhe, 1738, Mai 12. ⚭ Karlsruhe.

*Quellen:* Archivalien in Karlsruhe, Hofkirchenbuch. — Vergl. Allg. D. Biogr. 15, 237—241; Schöpflin, Hist. Z. B. 4, 355—390; Sachs 5, 67—159.

D 4. **Magdalene Wilhelmine, Herzogin von Württemberg.**

Vater: Wilhelm Ludwig, Herzog von Württemberg. Mutter: Magdalene Sibylle, Landgräfin von Hessen-Darmstadt. Gem.: Karl Wilhelm, Markgraf von Baden-Durlach.

\* Stuttgart, 1677, Nov. 7./17. ∞ Basel, 1697, Juni 27./Juli 7.  
† Durlach, 1742, Okt. 30. ⚭ Pforzheim.

*Quellen:* Archivalien in Karlsruhe; Schloßkirchenbuch. — Die Durchl. Welt. Hamburg 1698. — Vergl. Schöpflin, Hist. Z. B. 4, 386; Sachs 5, 153—155.

D 5. **Johann Wilhelm Friso, Fürst von Nassau-Dietz, Prinz von Oranien.**

Vater: Heinrich Kasimir, Fürst von Nassau-Dietz. *a.* Mutter: Henriette Amalie, Fürstin (Prinzessin) von Anhalt-Dessau. *a, c.* Gem.: Marie Luise, Landgräfin von Hessen-Kassel. *a, c, d.*

\* Dessau, 1687, Aug. 4./14. *a.* ∞ Kassel, 1709, Apr. 26. *a, d.* † Moerdyk, 1711, Juli 14. *b, c.* ⚭ Leeuwarden. *b.*



*Quellen:* Archivalien *a* im Haag, *b* Leeuwarden, *c* Karlsruhe und *d* Marburg. — 1 Die Durchl. Welt, Hamburg 1698. — Vergl. Allg. D. Biogr. 14, 275—276.

**Marie Luise, Landgräfin von Hessen-Kassel.** D 6.

Vater: Karl, Landgraf von Hessen-Kassel. *a, b, c, 1, 2.* Mutter: Marie Amalie, Herzogin von Kurland. *b, 1, 2.* Gem.: Johann Wilhelm Friso, Fürst von Nassau-Dietz, Prinz von Oranien. *a, b, c, 1, 2.*

\* Kassel, 1668, Febr. 7./17. *b, c, 2.* ∼ Kassel, 1709, Apr. 26. *a, c.* (Die Eheberedung ist 1709, Apr. 25. abgeschlossen, die Wittumsverschreibung und Morgengabe von 1709, Mai 15. datiert. *b.*) † Leeuwarden, 1765, Apr. 9. 1 ohne Ort; 2. ‡ Leeuwarden. 2.

*Quellen:* Archivalien *a* im Haag, *b* Marburg und *c* Karlsruhe. — 1 Rauschard (s. D 383.); 2 J. v. d. Bosch (s. D 24.).

**Friedrich Magnus, Markgraf von Baden-Durlach.** D 7.

Vater: Friedrich VI., Markgraf von Baden-Durlach. Mutter: Christine Magdalene, Pfalzgräfin von Kleeburg. Gem.: Auguste Marie, Herzogin von Schleswig-Holstein-Gottorp.

\* Uckermünde, 1647, Sept. 23./Okt. 3. ∼ Husum, 1670, Mai 15./25. (Vollziehung der Ehe; die Unterzeichnung des Ehevertrags hatte am gleichen Tage zu Gottorp stattgefunden.) † Karlsruhe, 1709, Juni 25. ‡ Pforzheim.

*Quellen:* Familiengesch. 1641—48 und sonstige Archivalien in Karlsruhe; Grabschrift. — Leichenpredigt für D 16. — Vergl. Schöpflin, Hist. Z. B. 4, 321—338; Sachs 5, 1—66.

**Auguste Marie, Herzogin von Schleswig-Holstein-Gottorp.** D 8.

Vater: Friedrich III., Herzog von Schleswig-Holstein-Gottorp. Mutter: Marie Elisabeth, Herzogin von Sachsen. Gem.: Friedrich Magnus, Markgraf von Baden-Durlach.

\* Gottorp, 1649, Febr. 6./16. ∼ Husum, 1670, Mai 15./25. † Augustenburg, 1728, Apr. 25. ‡ Pforzheim.

*Quellen:* Archivalien in Karlsruhe; Schloßkirchenbuch. — Lebensbeschreibung (Kurtze Abbildg. des wandelbahren Wechsels . . . Karlsruhe o. J.); M. Merian, Gen. Herführung . . beyder h. f. Häuser Baden u. Holstein . . Frankfurt a. M. 1672. (mit einer eingehenden Beschreibung der Hochzeit und Heimführung von D 8); Gedächtnispredigt, gehalten in der Schloßkirche zu Pforzheim.



D 9. **Wilhelm Ludwig, Herzog von Württemberg.**

Vater: Eberhard III., Herzog von Württemberg. *a, 1.* Mutter: Anna Dorothee, Wild- und Rheingräfin von Salm-Kyrburg. *a, 1.* Gem.: Magdalene Sibylle, Landgräfin von Hessen-Darmstadt. *a, b.*

\* Stuttgart, 1647, Jan. 7./17. *1.* ∞ Darmstadt, 1673, Nov. 6./16. *b.* † Hirsau, 1677, Juni 23./Juli 3. *1.* † Stuttgart. *1.*

Quellen: Archivalien in *a* Karlsruhe, *b* Darmstadt. — *1* Sechs christl. Leichenpredigten über den . . . Ableiben . . . Wilhelm Ludewigen Hertzogen zu Württemberg. 1677.

D 10. **Magdalene Sibylle, Landgräfin von Hessen-Darmstadt.**

Vater: Ludwig VI., Landgraf von Hessen-Darmstadt. *a, b, 1.* Mutter: Marie Elisabeth, Herzogin von Schleswig-Holstein-Gottorp. *a, b, 1.* Gem.: Wilhelm Ludwig, Herzog von Württemberg. *a, b, 1.*

\* Darmstadt, 1652, Apr. 28./Mai 8. *a, 1.* ∞ Darmstadt, 1673, Nov. 6./16. *a.* † Kirchheim (u. T.) 1712, Aug. 11. *1.* † Stuttgart. *1.*

Quellen: Archivalien in *a* Darmstadt und *b* Karlsruhe. — *1* Christl.-Fürstl. Ehrengedächtnis der weiland . . . Magdalena Sibylla Hertzogin zu Württemberg. Stuttgart (o. J.).

D 11. **Heinrich Kasimir, Fürst von Nassau-Dietz.**

Vater: Wilhelm Friedrich, Fürst von Nassau-Dietz. *b, c.* Mutter: Albertine Agnes, Prinzessin von Oranien. *b, c.* Gem.: Henriette Amalie, Fürstin von Anhalt-Dessau. *c, e.*

\* Haag, 1657, Jan. 18./28. *b, 1, 2.* ∞ Dessau, 1683, Nov. 16./26. *c* mit falscher Jahreszahl; *e, 2.* † Leeuwarden, 1696, März 15./25. *a, c, 1, 2.* † Leeuwarden. *d.*

Quellen: Archivalien *a* im Haag, *b* Wiesbaden, *c* Karlsruhe und *d* Leeuwarden; *e* Medaille. — *1* Die Durchl. Welt, Hamburg 1698; 2 v. d. Bosch (s. D 23). — Vergl. Allg. D. Biogr. 11, 553.

D 12. **Henriette Amalie, Fürstin von Anhalt-Dessau.**

Vater: Johann Georg II., Fürst von Anhalt-Dessau. *1.* Mutter: Henriette Katharine, Prinzessin von Oranien. *1.* Gem.: Heinrich Kasimir, Fürst von Nassau-Dietz. *a.*

\* Cleve, 1666, Aug. 11./21. *1.* ∞ Dessau, 1683, Nov. 16./26. *b.* (Heiratsvertrag vom Nov. 15, *a.*) † Oranienstein, 1726, Apr. 18. *a, 1.* † Dietz. *a.*



*Quellen:* *a* Archivalien im Haag; *b* Medaille. — *r* Lenz, Gen. d. f. H. Anhalt.

### Karl, Landgraf von Hessen-Kassel.

D 13.

Vater: Wilhelm VI., Landgraf von Hessen-Kassel. *a*. Mutter: Hedwig Sophie, Markgräfin von Brandenburg. *a*. Gem.: Marie Amalie, Herzogin von Kurland. *a*, *b*.

\* Kassel, 1654, Aug. 3./13. *a*, *b*, *r*. (Der Geburtstag wurde im 18. Jahrh. irrtümlich, infolge falscher Umrechnung, am 14. Aug. gefeiert, nach (*a*) einem Konsistorialerlaß betr. die Feier des 73. Geburtstages und des 50. Regierungsjahres Karls von Hessen). ~ Kassel, 1673, Mai 21./31. («Priesterliche Copulation». *a*. Die Ehepakten wurden 1672, Sept. 22 abgeschlossen. *a*; danach sollte die Überreichung der Morgengabe etc. am ersten Morgen nach dem ehelichen Beilager stattfinden.) † Kassel, 1730, März 23. *a*, *b*. ‡ Kassel. *a*.

*Quellen:* Akten in *a* Marburg und *b* Karlsruhe. — *r* Röber, Der höchstmerkwürdige Nahmen Carl . . Kassel 1727. — Vergl. Allg. D. Biogr. 15, 292—296.

### Marie Amalie, Herzogin von Kurland.

D 14.

Vater: Jakob, Herzog von Kurland. *a*. Mutter: Luise Charlotte, Markgräfin von Brandenburg. *a*. Gem.: Karl, Landgraf von Hessen-Kassel. *a*.

\* Mitau, 1653, Juni 12./22. *a*. ~ Kassel, 1673, Mai 21./31. *a*. † Weilmünster, 1711, Juni 16. *a*, *b*. ‡ Kassel. *a*.

*Quellen:* Akten in *a* Marburg und *b* Karlsruhe.

### Friedrich VI., Markgraf von Baden-Durlach.

D 15.

Vater: Friedrich V., Markgraf von Baden-Durlach. Mutter: Barbara, Herzogin von Württemberg. Gem.: Christine Magdalene, Pfalzgräfin von Kleeberg.

\* Karlsburg, 1617, Nov. 6./16. ~ Stockholm, 1642, Nov. 30./Dez. 10. (Vollziehung der Ehe; die Unterzeichnung des Ehevertrags geschah zu Braburg, 1642, Sept. 29./Okt. 9.) † Karlsburg, 1677, Jan. 31./Febr. 10. ‡ Pforzheim.

*Quellen:* Familiengesch. 1641—48 und sonstige Archivalien in Karlsruhe. — Leichenpredigt. — Vergl. Allg. D. Biogr. 7, 461 u. 462; Schöpfelin, Hist. Z. B. 4, 279—306; Sachs 4, 645—710.



D 16. **Christine Magdalene, Pfalzgräfin von Kleeburg.**

Vater: Johann Kasimir, Pfalzgraf von Kleeburg. Mutter: Katharine Wasa, Prinzessin von Schweden. Gem.: Friedrich VI., Markgraf von Baden-Durlach.

\* Nyköping, 1616, März 14./24. ~ Stockholm, 1642, Nov. 30./  
Dez. 10. † Karlsburg, 1662, Aug. 4./14. † Pforzheim.

*Quellen:* Familiengesch. 1641–48 und sonstige Archivalien in Karlsruhe. — Leichenpredigt. — Vergl. Schöpflin, Hist. Z. B. 4, 301–305; Sachs 4, 689–91.

D 17. **Friedrich III., Herzog von Schleswig-Holstein-Gottorp.**

Vater: Johann Adolf, Herzog von Schleswig-Holstein-Gottorp. 2. Mutter: Auguste, Prinzessin von Dänemark. 2. Gem.: Marie Elisabeth, Herzogin von Sachsen. 2, 3.

\* Gottorp, 1597, Dez. 22./1598, Jan. 1. a, 1, 2, 3, 4. ~ Dresden, 1630, Febr. 21./März 3. (Beilager). a, 2, 3. † Töning, 1659, Aug. 10./20. a, 2, 5. † Schleswig. a.

*Quellen:* a Grabinschrift (bei J. v. Schröder, Gesch. u. Beschr. d. Stadt Schleswig. Schleswig 1827). — 1 Zeiller, Neue Beschr. d. Kgr. Dennemark u. Norwegen. (2. Aufl.) Ulm 1658; 2 M. Merian, . . Gen. Herführung . . beyder h. f. Häuser Baden u. Holstein . . Frankfurt a. M. 1672; 3 Die Durchl. Welt. Hamburg 1698; 4 Lackmann, Einleitung z. Schlesw.-Holst. Historia, 2. Hamburg 1733; 5 Kurtze Abbildung (s. D 8.) — Vergl. Allg. D. Biogr. 8, 15–21. Späteres Vorkommen: D 45.

D 18. **Marie Elisabeth, Herzogin von Sachsen.**

Vater: Johann Georg I., Kurfürst von Sachsen. 1. Mutter: Magdalene Sibylle, Herzogin von Preußen. 1. Gem.: Friedrich III., Herzog von Schleswig-Holstein-Gottorp. 1, 3.

\* Dresden, 1610, Nov. 22./Dez. 2. 1, 5. ~ Dresden, 1630, Febr. 21./März 3. (Beilager). 1, 2, 3, 4. (Verlobung ebenda, 1626, Sept. 14./24. 1.) † Husum, 1684, Juni 24./Juli 4. a, 1. † Schleswig. b, 6.

*Quellen:* a Akten in Schleswig; b Grabmonument. — 1 Posse (s. D 293, nach Archivalien in Dresden); 2 Kurtze Abbildung . . (s. D 8.); 3 Die Durchl. Welt. Hamburg 1698, (I. 4, 190); 4 M. Merian (s. D 17.); 5 Lackmann (s. D 17.); 6 Schröder (s. D 17.). Späteres Vorkommen: D 46.



**Eberhard III., Herzog von Württemberg.**

D 19.

Vater: Johann Friedrich, Herzog von Württemberg. *1.* Mutter: Barbara Sophie, Markgräfin von Brandenburg. *1.* Gem.: Anna Dorothee, Wild- und Rheingräfin von Salm-Kyrburg. *1, 2.*

\* Stuttgart, 1614, Dez. 16./26. *1.* ~ Straßburg, 1637, Febr. 26./März 8. *1, 2.* † Stuttgart, 1674, Juli 2./12. *1.* ‡ Stuttgart. *1.*

*Quellen:* — *1* Die erste Traur- und Klag-Predigt über dem Ableiben Eberhardi III. Hertzogen zu Württemberg (o. J.); *2* Leichenpredigten für D 20. — Vergl. Allg. D. Biogr. 5, 559—561.

**Anna Dorothee, Wild- und Rheingräfin von Salm-Kyrburg.**

D 20.

Vater: Johann Kasimir, Wild- und Rheingraf von Salm-Kyrburg. Mutter: Dorothee, Gräfin von Solms-Laubach. Gem.: Eberhard III., Herzog von Württemberg.

\* Finstingen, 1614, Jan. 27./Febr. 6. ~ Straßburg, 1637, Febr. 26./März 8. † Stuttgart, 1655, Juni 27./Juli 7. ‡ Stuttgart.

*Quellen:* — Leichenpredigten.

**Ludwig VI., Landgraf von Hessen-Darmstadt.**

D 21.

Vater: Georg II., Landgraf von Hessen-Darmstadt. Mutter: Sophie Eleonore, Herzogin von Sachsen. Gem.: Marie Elisabeth, Herzogin von Schleswig-Holstein-Gottorp.

\* Darmstadt, 1630, Jan. 24./Febr. 3. ~ Gottorp, 1650, Nov. 24./Dez. 4. † Darmstadt, 1678, Apr. 24./Mai 4. ‡ Darmstadt.

*Quellen:* Akten in Darmstadt.

**Marie Elisabeth, Herzogin von Schleswig-Holstein-Gottorp.**

D 22.

Vater: Friedrich III., Herzog von Schleswig-Holstein-Gottorp. *a, b.* Mutter: Marie Elisabeth, Herzogin von Sachsen. *b.* Gem.: Ludwig VI., Landgraf von Hessen-Darmstadt. *a.*

\* Gottorp, 1634, Juni 6./16. *b, 1.* ~ Gottorp, 1650, Nov. 24./Dez. 4. *a.* † Darmstadt, 1655, Juni 17./27. *a.* ‡ Darmstadt. *a.*

*Quellen:* Akten in *a* Darmstadt und *b* Schleswig. — *1* M. Merian (s. D 17).

**Wilhelm Friedrich, Fürst von Nassau-Dietz.**

D 23.

Vater: Ernst Kasimir, Fürst von Nassau-Dietz. *a.* Mutter: Sophie Hedwig, Herzogin von Braunschweig-Wolfenbüttel. *a.* Gem.: Albertine Agnes, Prinzessin von Oranien. *a.*



\* Arnheim, 1613, Aug. 7./17. *a*, 2. ∼ Cleve, 1652, Apr. 22./Mai 2. *a*. † Leeuwarden, 1664, Okt. 21./31. *a*, 1, 2. ⚭ Leeuwarden. 2.

*Quellen*: *a* Archivalien im Haag. — 1 Die Durchleuchtige Welt. Hamburg 1698; 2 J. v. d. Bosch, Stadthouderen v. Vriesland. Leeuwarden 1770. — Vergl. Allg. D. Biogr. 43, 133—134.

D 24. **Albertine Agnes, Prinzessin von Oranien.**

Vater: Heinrich Friedrich, Prinz von Oranien. *a*. Mutter: Amalie, Gräfin von Solms-Braunfels. *a*. Gem.: Wilhelm Friedrich, Fürst von Nassau-Dietz. *a*.

\* Haag, 1634, Apr. 29. *a*, 1. ∼ Cleve, 1652, Apr. 22./Mai 2. *a*, 1. † Oranjewoud, 1696, Mai 14./24. *a*, *b*, 1. ⚭ Leeuwarden. 1.

*Quellen*: Archivalien *a* im Haag und *b* Karlsruhe. — 1 J. v. d. Bosch (s. D 23.).

D 25. **Johann Georg II., Fürst von Anhalt-Dessau.**

Vater: Johann Kasimir, Fürst von Anhalt-Dessau. *a*, 1. Mutter: Agnes, Landgräfin von Hessen-Kassel. 1. Gem.: Henriette Katharine, Prinzessin von Oranien. 1.

\* Dessau, 1627, Nov. 7./17. *a*, *b*. ∼ Groningen, 1659, Juli 9./19. 1. † Berlin, 1693, Aug. 17./27. *b*, 1. ⚭ Dessau. *b*, 1.

*Quellen*: *a* Taufregister von St. Marien in Dessau; *b* Sarginschrift (abgedr. bei Hönicke, s. D 103.). — 1 Lenz, Gen. d. F. H. Anhalt.

D 26. **Henriette Katharine, Prinzessin von Oranien.**

Vater: Heinrich Friedrich, Prinz von Oranien. *a*. Mutter: Amalie, Gräfin von Solms-Braunfels. *a*. Gem.: Johann Georg II., Fürst von Anhalt-Dessau. *a*.

\* Haag, 1637, Jan. 31./Febr. 10. *a*, *b*. ∼ Groningen, 1659, Juli 9./19. *a*, 1. † Oranienbaum, 1708, Nov. 4. *b*, 1. ⚭ Dessau. *b*, 1.

*Quellen*: *a* Archivalien im Haag; *b* Sarginschrift (abgedr. bei Hönicke, s. D 103.). — 1 Lenz, Gen. d. f. H. Anhalt.

D 27. **Wilhelm VI., Landgraf von Hessen-Kassel.**

Vater: Wilhelm V., Landgraf von Hessen-Kassel. Mutter: Amalie Elisabeth, Gräfin von Hanau-Münzenberg. Gem.: Hedwig Sophie, Markgräfin von Brandenburg.

\* Kassel, 1629, Mai 23./Juni 2. ∼ Berlin, 1649, Juli 9./19. (Beilager; die Eheabrede wurde in Königsberg i. Pr. 1646, Jan. 21 abgeschlossen; die Heimführung nach Kassel fand 1649, Aug. 4



statt; Wittumsverschreibung und Morgengabe sind vom 8. Aug. 1649 zu Kassel ausgestellt, obwohl in der Eheabrede die Überreichung der Morgengabe am Morgen nach dem Beilager bestimmt war.) † Haina, 1663, Juli 16./26. ‡ Kassel.

*Quellen:* Archivalien in Marburg. — Vergl. Allg. D. Biogr. 43, 54—60.

### Hedwig Sophie, Markgräfin von Brandenburg. D 28.

Vater: Georg Wilhelm, Kurfürst von Brandenburg. *a*. Mutter: Elisabeth Charlotte, Pfalzgräfin. *a*. Gem.: Wilhelm VI., Landgraf von Hessen-Kassel. *a, b*.

\* Berlin, 1623, Juli 4./14. *a, b*. ∼ Berlin, 1649, Juli 9./19. *a*; die Eheberedung *b* ist datiert von Königsberg, 1646, Jan. 21, später fand in Berlin 1649, Juli 9. das Beilager *a, b* statt, worauf 1649, Aug. 4 die Heimführung *b* nach Kassel folgte; die Wittumsverschreibung und der Morgengabebrief *b* sind in Kassel 1649, Aug. 8. ausgestellt. † Kassel, 1683, Juni 16./26. *b*. ‡ Kassel. *b*.

*Quellen:* Archivalien in *a* Charlottenburg und *b* Marburg.

### Jakob, Herzog von Kurland.

D 29.

Vater: Wilhelm, Herzog von Kurland. *a, c, d*. Mutter: Sophie, Herzogin von Preußen. *a, c, d*. Gem.: Luise Charlotte, Markgräfin von Brandenburg. *a, b, c, d, 1*.

\* Goldingen, 1610, Okt. 28./Nov. 7. *c*. ∼ Königsberg, 1645, Sept. 29./Okt. 9. (Beilager) *b; c* (mit Sept. 30./Okt. 10. nach dem *Curländischen Kalender von 1645*.) Die Trauung fand am folgenden Tage, am 10. Okt. statt *1*; die Heimführung wurde in Goldingen, 1645, Okt. 23. gefeiert, der Einzug in Mitau, 1646, Jan. 8. *d*. Die Ehepakten wurden 1645, Juli 13. n. St. in Königsberg unterzeichnet. *c*. † (Mitau) in der Nacht von 1681, Dez. 21./31. zu Dez. 22./1682, Jan. 1. *a* (ohne Ort, in Angabe der Todesstunde schwankend, ob vor oder nach Mitternacht.) *Der Todesort steht nicht ganz fest, doch da der Herzog, schon sehr leidend, noch am 3. Dez. in Mitau sich aufhielt (Unterzeichnung eines Schriftstückes bei c), wird er wohl auch in Mitau gestorben sein.* ‡ Mitau. *e*.

*Quellen:* Archivalien in *a* Mitau (Herzogl. Arch.) und *b* Charlottenburg; *c* Woldemarsche (Archivalien-)Sammlung (s. D 119); *d* Weygand (s. D 119); *e* Sarkophag. — *1* Johann Bergius, Traupredigt bey dem Fürstl. Beylager . . . Jakobi H. in Liefland . . .



zu Königsberg, d. 30. Sept. 1645 gehalten. Königsberg (o. J.) bei Küster, Bibl. Brandenburgica. Breslau 1743, S. 476. — Vergl. Allg. D. Biogr. 13, 540—46.

D 30. **Luise Charlotte, Markgräfin von Brandenburg.**

Vater: Georg Wilhelm, Kurfürst von Brandenburg. *a.* Mutter: Elisabeth Charlotte, Pfalzgräfin. *a.* Gem.: Jakob, Herzog von Kurland. *a.*

\* Berlin, 1617, Sept. 3./13. *a.* ∼ Königsberg, 1645, Sept. 29./Okt. 9. *a.* (s. D 29.) † Mitau, 1676, Aug. 9./19. *b* (*Schreiben des Herzogs Jakob von Kurland mit «Mitau, am 18. dieses St. n. des Morgens umb 2 Uhr*); 1. ‡ Mitau. 2.

*Quellen:* Akten in *a* Charlottenburg und *b* Marburg. — 1 Rentsch, Cedernhain; 2 Gleichzeitiger Kupferstich u. Beschreibung des Leichenbegängnisses (abgedr. in den Sitzungsberichten der kurl. Ges. f. Litt. und Kunst, 1874, S. 14—17). — Vergl. Seraphim, Eine Schwester des großen Kurfürsten, Luise Charlotte, Markgräfin von Brandenburg, Herzogin von Kurland. In Berners Quellen u. Untersuchungen z. Gesch. d. H. Hohenzollern. Berlin 1901.

D 31. **Friedrich V., Markgraf von Baden-Durlach.**

Vater: Georg Friedrich, Markgraf von Baden-Durlach. Mutter: Juliane Ursula, Wild- und Rheingräfin von Salm. Gem.: Barbara, Herzogin von Württemberg.

\* Sulzburg, 1594, Juli 6./16. ∼ Stuttgart, 1616, Dez. 21./31. (*nach Archivalien in Stuttgart*). Eheabrede d. d. Stuttgart, 1616, Dez. 16. † Karlsburg, 1659, Sept. 8./18. ‡ Pforzheim.

*Quellen:* Archivalien in Karlsruhe (Sahlersche Aufzeichnungen, Akten und Urkunden) und Stuttgart. — Vergl. Allg. D. Biogr. 7, 457—460; Schöpflin, Hist. Z. B. 4, 229—278; Sachs 4, 511—644; K. Obser (s. D 63, a. a. O. S. 357).

D 32. **Barbara, Herzogin von Württemberg.**

Vater: Friedrich, Herzog von Württemberg. Mutter: Sibylle, Fürstin von Anhalt-Zerbst. Gem.: Friedrich V., Markgraf von Baden-Durlach.

\* Stuttgart, 1593, Dez. 4./14. ∼ Stuttgart, 1616, Dez. 21./31. (s. D 31.) † Stuttgart, 1627, Mai 8./18. ‡ Pforzheim.

*Quellen:* Archivalien in Karlsruhe (Sahlersche Aufzeichnungen, Akten) und Stuttgart. — Leichenpredigt; Grabstein (s. Sachs 4, 611). — Vergl. Schöpflin, Hist. Z. B. 4, 276; Sachs 4, 608 ff.



**Johann Kasimir, Pfalzgraf von Kleeburg.**

D 33.

Vater: Johann I., Pfalzgraf von Zweibrücken. 2, 3. Mutter: Magdalene, Herzogin von Jülich-Cleve-Berg. 2, 3. Gem.: Katharine Wasa, Prinzessin von Schweden. a, 2, 3.

\* Zweibrücken, 1589, Apr. 12./22. 2, 3. ∞ Stockholm, 1615, Juni 11./21. a, 3. † Stegeborg, 1652, Juni 8./18. 1 mit ausführlicher Beschreibung des Leichenzuges, doch mit falscher Angabe des Todesortes im Bd. VII, 329; 3, 4. † Strengnäs. 1.

Quellen: a Archivalien in München. — 1 Theatr. Europ.; 2 Die Durchl. Welt. Hamburg 1698; 3 Karl Ludwig Tolner, Historia Palatina. Frankfurt a. M. 1700; 4 Haeutle, Gen. d. H. Wittelsbach. München 1870. — Vergl. Allg. D. Biogr. 14, 776—777.

**Katharine Wasa, Prinzessin von Schweden.**

D 34.

Vater: Karl IX., König von Schweden. a, 1. Mutter: Anna Marie, Pfalzgräfin. a, 1. Gem.: Johann Kasimir, Pfalzgraf von Kleeburg. a, b, 1.

\* Nyköping, 1584, Nov. 10./20. a. ∞ Stockholm, 1615, Juni 11./21. a, b. † Westerås, 1638, Dez. 13./23. a, 1. † Strengnäs.

Quellen: Archivalien in a Stockholm und b München. — 1 Leichenpredigt für D 16.

**Johann Adolf, Herzog von Schleswig-Holstein-Gottorp.**

D 35.

Vater: Adolf, Herzog von Schleswig-Holstein-Gottorp. Mutter: Christine, Landgräfin von Hessen. Gem.: Auguste, Prinzessin von Dänemark.

\* — 1575, Febr. 27. (Zwillingsbruder der Herzogin Anna, Gem. des Grafen Enno von Ostfriesland.) ∞ Kopenhagen, 1596, Aug. 30./Sept. 9. (Beilager.) † Gottorp, 1616, März 31./Apr. 10. † Schleswig.

Quellen: — M. Merian, . . . Gen. Herführung . . . beyder h. f. Häuser Baden u. Holstein . . . Frankfurt a. M. 1672. — Vergl. Allg. D. Biogr. 14, 412—413. — Späteres Vorkommen: D 91. s. a. B 57.

**Auguste, Prinzessin von Dänemark.**

D 36.

Vater: Friedrich II., König von Dänemark. 2. Mutter: Sophie, Herzogin von Mecklenburg. 2. Gem.: Johann Adolf, Herzog von Schleswig-Holstein-Gottorp. 1, 2.



\* Koldinghus, 1580, Apr. 8. 2. ∼ Kopenhagen, 1596, Aug. 30./Sept. 9. 1, 2. † Husum, 1639, Febr. 5./15. 2. † Schleswig. 2.

*Quellen:* — 1 M. Merian (s. D 35.); 2 Königsfeldt (s. D 287, nach Cypraeus, Resen, Lackmann u. a.) — Späteres Vorkommen: D 92. — s. a. B 58.

D 37. **Johann Georg I., Kurfürst von Sachsen.**

Vater: Christian I., Kurfürst von Sachsen. 1, 3. Mutter: Sophie, Markgräfin von Brandenburg. 1, 3. Gem.: Magdalene Sibylle, Herzogin von Preußen.

\* Dresden, 1585, März 5./15. 1, 2, 3. ∼ Torgau, 1607, Juli 19./29. 1, 2. † Dresden, 1656, Okt. 8./18. 1, 2. † Freiberg. 1, 2.

*Quellen:* — 1 Posse (s. D 293, nach Archivalien in Dresden); 2 Theatr. Europ. 7, 1025 u. 1096 f.; 3 Lebensbeschr. Christians I. (s. D 75.) — Vergl. Allg. D. Biogr. 14, 376—381. — Späteres Vorkommen: D 89, 93.

D 38. **Magdalene Sibylle, Herzogin von Preußen.**

Vater: Albrecht Friedrich, Herzog von Preußen. a, c. Mutter: Marie Eleonore, Herzogin von Jülich-Cleve-Berg. a, c. Gem.: Johann Georg I., Kurfürst von Sachsen. a, c.

\* Königsberg, 1586, Dez. 31./1587, Jan. 10. a, c 1. ∼ Torgau, 1607, Juli 19./29. a, 1. † Dresden, 1659, Febr. 12./22. 1, 2. † Freiberg. a, b, 1.

*Quellen:* Archivalien in a Charlottenburg, b Dresden und c Königsberg. — 1 Posse (s. D 293, nach Archivalien in Dresden); 2 Theatr. Europ. 8, 1334. — Späteres Vorkommen: D 90, 94.

D 39. **Johann Friedrich, Herzog von Württemberg.**

Vater: Friedrich I., Herzog von Württemberg. 1. Mutter: Sibylle, Fürstin von Anhalt-Zerbst. 1. Gem.: Barbara Sophie, Markgräfin von Brandenburg. a.

\* Mömpelgard, 1582, Mai 5. 1. ∼ Stuttgart, 1609, Nov. 5./15. a. † Stuttgart, 1628, Juli 18./28. 1. † Stuttgart. 1.

*Quellen:* a Archivalien in Charlottenburg. — 1 Sechs christl. Leuchtpredigten gehalten über dem Ableiben . . . Johann Friedrichen, Hertzogen zu Württemberg . . . 1628. — Vergl. Allg. D. Biogr. 14, 441—442.



**Barbara Sophie, Markgräfin von Brandenburg.** D 40.

Vater: Joachim Friedrich, Kurfürst von Brandenburg. *a.* Mutter: Katharine, Markgräfin von Brandenburg-Küstrin. *a.* Gem.: Johann Friedrich, Herzog von Württemberg. *a.*

\* Halle, 1584, Nov. 16./26. *i.* (2 giebt Köln *a. d. Spree*, 1584, Nov. 23. *a. St.*) ∼ Stuttgart, 1609, Nov. 5./15. *a.* † Straßburg, 1636, Febr. 13./23. *a.* 2. † Straßburg, übergeführt nach Stuttgart. 2.

*Quellen:* *a* Archivalien zu Charlottenburg. — 1 Rentsch, Cedernhain; 2 Drey Christl. Leich-Predigten, gehalten bei und vor der Beysetzung und Begräbniß . . . Barbarä Sophiä Hertzogin zu Württemberg. 1659. (bei der Überführung.)

**Johann Kasimir, Wild- und Rheingraf von Salm-Kyrburg.** D 41.

Vater: Otto I., Wild- und Rheingraf von Salm-Kyrburg. *i.* Mutter: Otilie, Gräfin von Nassau-Weilburg. *i.* Gem.: Dorothee, Gräfin von Solms-Laubach. *a.* 1.

\* — 1577 — *i.* ∼ — 1595, Okt. 5./15. *a.* † — 1651 — *i.* † —

*Quellen:* *a* Archivalien in Laubach. — 1 Stammtafel Salm.

**Dorothee, Gräfin von Solms-Laubach.** D 42.

Vater: Johann Georg, Graf von Solms-Laubach. Mutter: Margarethe, Herrin von Schönburg-Glauchau. Gem.: Johann Kasimir, Wild- und Rheingraf von Salm-Kyrburg.

\* Laubach, 1579, Jan. 31. ∼ — 1595, Okt. 5./15. † — 1651 — † —

*Quellen:* Archivalien in Laubach.

**Georg II., Landgraf von Hessen-Darmstadt.** D 43.

Vater: Ludwig V., Landgraf von Hessen-Darmstadt. Mutter: Magdalene, Markgräfin von Brandenburg. Gem.: Sophie Eleonore, Herzogin von Sachsen.

\* Darmstadt, 1605, März 7./17. ∼ Torgau, 1627, Apr. 1./11. † Darmstadt, 1661, Juni 11./21. † Darmstadt.

*Quellen:* Akten in Darmstadt. — Vergl. Allg. D. Biogr. 8, 674—677. Eine ausführliche Beschreibung der Hochzeit findet sich im Theatr. Europ. 1, 1131—1134, doch sind hier die Monatstage (*n. St.*) um 8 Tage zu frühe, die Wochentage hingegen richtig angegeben, z. B. (S. 1132) «Sontags, welches war der vierdte April» (= Ostern *n. St.*), statt Sonntag, Apr. 11. *n. St.* (= 1. Apr., Quas. *a. St.*)



- D 44. **Sophie Eleonore, Herzogin von Sachsen.**  
 Vater: Johann Georg I., Kurfürst von Sachsen. *a, 1.* Mutter: Magdalene Sibylle, Herzogin von Preußen. *a, 1.* Gem.: Georg II., Landgraf von Hessen-Darmstadt. *a, 1.*  
 \* Dresden, 1609, Nov. 23./Dez. 3. *a, 1.* ∼ Torgau, 1627, Apr. 1./11. *a, 1.* † Darmstadt, 1671, Juni 2./12. *a, 1.* † Darmstadt. *a.*  
*Quellen:* *a* Akten in Darmstadt. — *1* Posse (s. D 293, nach Archivalien in Dresden).
- D 45. **Friedrich III., Herzog von Schleswig-Holstein-Gottorp.** s. D 17.
- D 46. **Marie Elisabeth, Herzogin von Sachsen.**  
 s. D 18.
- D 47. **Ernst Kasimir, Fürst von Nassau-Dietz.**  
 Vater: Johann d. Ä., Graf von Nassau-Dillenburg. *a.* Mutter: Elisabeth, Landgräfin von Leuchtenberg. *a.* Gem.: Sophie Hedwig, Herzogin von Braunschweig-Wolfenbüttel. *b, 1, 2.*  
 \* Dillenburg, 1573, Dez. 22. *a.* ∼ Braunschweig, 1607, Juni 8./18. *b, 1, 2.* † Ruremond, 1632, Mai 25./Juni 4. *b, 2.* † —  
*Quellen:* Archivalien in *a* Wiesbaden und *b* im Haag. — *1* Genealogia ill. com. Nassoviae; *2* Rauschard (s. D 383; nach Archivalien im Haag.) — Vergl. Allg. D. Biogr. 6, 293.
- D 48. **Sophie Hedwig, Herzogin von Braunschweig-Wolfenbüttel.**  
 Vater: Heinrich Julius, Herzog von Braunschweig-Wolfenbüttel. *a, 1.* Mutter: Elisabeth, Prinzessin von Dänemark. *a.* Gem.: Ernst Kasimir, Fürst von Nassau-Dietz. *a, 1.*  
 \* — 1592, Febr. 20./März 1. *a, 2.* ∼ Braunschweig, 1607, Juni 8./18. *b, 1.* † Arnheim, 1642, Jan. 13./23. *a, b.* † Leeuwarden. *a.*  
*Quellen:* Archivalien *a* in Wolfenbüttel und *b* im Haag. — *1* Genealogia ill. com. Nassoviae; *2* Rauschard (s. D 383.)
- D 49. **Heinrich Friedrich, Prinz von Oranien.**  
 Vater: Wilhelm I., Graf von Nassau, Prinz von Oranien. *a, b, 1.* Mutter: Luise, Gräfin von Coligny. *a, 1.* Gem.: Amalie, Gräfin von Solms-Braunfels. *a, b, 1.*



\* Delft, 1584, Febr. 28./März 9. *a*, 1, 2, 3. ~ Haag, 1620, Apr. 4./14. *b*; 2 und 3 ohne Ort. † Haag, 1647, März 14./24. *a*; 2 und 3 ohne Ort. ‡ Delft. *a*.

*Quellen:* Archivalien *a* im Haag und *b* in Braunfels. — 1 Genealogia illustr. comitum Nassoviae; 2 Rauschard (s. D 383); 3 Erath (s. D 383.) — Späteres Vorkommen: D 53.

### Amalie, Gräfin von Solms-Braunfels.

D 50.

Vater: Johann Albert I., Graf von Solms-Braunfels. *a*. Mutter: Agnes, Gräfin von Sayn und Wittgenstein. *a*. Gem.: Heinrich Friedrich, Prinz von Oranien. *a*.

\* Heidelberg, 1602, Aug. 31./Sept. 10. *a*. ~ Haag, 1620, Apr. 4./14. *a*. † Haag, 1675, Aug. 29./Sept. 8. *a* und *b* geben Sept. 8. an; *c* (Notification) hat Aug. 28./Sept. 8. ‡ Haag. *a*.

*Quellen:* Archivalien *a* in Braunfels, *b* im Haag und *c* in Wiesbaden. — Vergl. Allg. D. Biogr. 34, 572—575. — Späteres Vorkommen: D 54.

### Johann Kasimir, Fürst von Anhalt-Dessau.

D 51.

Vater: Johann Georg, Fürst von Anhalt-Dessau. *a*, *b*. Mutter: Dorothee, Pfalzgräfin von Simmern (Lautern). *b*. Gem.: Agnes, Landgräfin von Hessen-Kassel. *a*, 1.

\* Dessau, 1596, Dez. 7./17. *b*, *c*, 1. ~ Kassel, 1623, Febr. 23./März 5. *a*. (s. D 52.) † Dessau, 1660, Sept. 15./25. *c*, 1. ‡ Dessau. *c*, 1.

*Quellen:* — *a* Akten in Marburg; *b* Taufregister von St. Marien in Dessau; *c* Sarginschrift (abgedr. bei Hönicke s. D 103). — 1 Lenz, Gen. d. f. H. Anhalt.

### Agnes, Landgräfin von Hessen-Kassel.

D 52.

Vater: Moritz, Landgraf von Hessen-Kassel. Mutter: Juliane, Gräfin von Nassau-Siegen. Gem.: Johann Kasimir, Fürst von Anhalt-Dessau.

\* Kassel, 1606, März 14./24. (*Aufzeichnung der Landgräfin Juliane über die Geburten ihrer Kinder, ebenso bei Lenz-Beckmann u. auf der Sarginschrift.*) ~ Kassel, 1623, Febr. 23./März 5. (*laut Einladungsschreiben zur «Vermählung» im St.-A. Marburg befindlich; ebenso ist auch im Theatr. Europ. I. 887 das «Beilager» angesetzt. Lenz — s. D 52. — giebt das «Beilager» als zu Dessau, 1623, Mai 18. vollzogen an, wohl unter Verwechslung mit der Heimführung.*) † Dessau, 1650, Mai 27./Juni 6. ‡ Dessau.



*Quellen:* Akten in Marburg. — Die oben zitierte Sarginschrift ist abgedruckt bei Hönicke (s. D 103.).

D 53. **Heinrich Friedrich, Prinz von Oranien.**

s. D 49.

D 54. **Amalie, Gräfin von Solms-Braunfels.**

s. D 50.

D 55. **Wilhelm V., Landgraf von Hessen-Kassel.**

Vater: Moritz, Landgraf von Hessen-Kassel. Mutter: Agnes, Gräfin von Solms-Laubach. Gem.: Amalie Elisabeth, Gräfin von Hanau-Münzenberg.

\* Kassel, 1602, Febr. 13./23. ∞ Kassel, 1619, Nov. 21./Dez. 1.  
† Leer, 1637, Sept. 21./Okt. 1. † Kassel.

*Quellen:* Akten in Marburg. — Vergl. Allg. D. Biogr. 43, S. 39—54.

D 56. **Amalie Elisabeth, Gräfin von Hanau-Münzenberg.**

Vater: Philipp Ludwig, Graf von Hanau-Münzenberg. Mutter: Katharine Belgica, Prinzessin von Oranien. Gem.: Wilhelm V., Landgraf von Hessen-Kassel.

\* Hanau, 1602, Jan. 29./Febr. 8. ∞ Kassel, 1619, Nov. 21./Dez. 1. † Kassel, 1651, Aug. 8./18. † Kassel.

*Quellen:* Akten in Marburg.

D 57. **Georg Wilhelm, Kurfürst von Brandenburg.**

Vater: Johann Sigmund, Kurfürst von Brandenburg. Mutter: Anna, Herzogin von Preußen. Gem.: Elisabeth Charlotte, Pfalzgräfin.

\* Berlin, 1595, Nov. 3./13. ∞ Heidelberg, 1616, Juli 14./24.  
† Königsberg, 1640, Nov. 21./Dez. 1. † Königsberg.

*Quellen:* Akten in Charlottenburg. — Vergl. Allg. D. Biogr. 8, 619—629. — Späteres Vorkommen: D 61.

D 58. **Elisabeth Charlotte, Pfalzgräfin.**

Vater: Friedrich IV., Kurfürst von der Pfalz. *a.* Mutter: Luise Juliane, Prinzessin von Oranien. *a.* Gem.: Georg Wilhelm, Kurfürst von Brandenburg. *a.*

\* Neumarkt, 1597, Nov. 9./19. *i.* ∞ Heidelberg, 1616, Juli 14./24. *a.* † Krossen, 1660, Apr. 16./26. *a.* † Berlin. *a.*

*Quellen:* *a* Akten in Charlottenburg. — *i* Haeutle (s. D 33.). — Späteres Vorkommen: D 62.



**Wilhelm, Herzog von Kurland.**

D 59.

Vater: Gotthard von Kettler, Herzog von Kurland. *a—d*.  
Mutter: Anna, Herzogin von Mecklenburg. *a, c, d*. Gem.: Sophie,  
Herzogin von Preußen. *a—d*.

\* Mitau, 1574, Juli 20. *d*. ∼ Königsberg, 1609, Okt. 12./22.  
(Beilager) *d*. Die Heimführung in Goldingen, angesetzt auf 1610,  
Febr. 12. *1*, wurde auf den 5. März verschoben *c*. Der Ehe-  
vertrag datiert von 1609, Jan. 8. *b, 2, 3*; *c* (beglaubigte Copie)  
mit Königsberg, 1609, Jan. 5. † Kukulow, 1640, Apr. 7./17. *c*.  
‡ Kammin, übergeführt nach Mitau. *d*.

Quellen: Archivalien in *a* Mitau (Herzogl. Archiv) und *b* Königs-  
berg; *c* Woldemarsche (Archivalien-)Sammlung (s. D 119.);  
*d* Weygand (s. D 119.). — *1* Henning, Gesch. d. Stadt Goldingen;  
*2* Cruse, Gesch. Kurlands unter den Herzögen. Mitau 1833;  
*3* Schiemann, Archivalische Studien. — Vergl. Allg. D. Biogr.  
13, 540—41 (Artikel Herzog Jakob v. Kurland).

**Sophie, Herzogin von Preußen.**

D 60.

Vater: Albrecht Friedrich, Herzog von Preußen. *a, b*. Mutter:  
Marie Eleonore, Herzogin von Jülich-Cleve-Berg. *a, b*. Gem.:  
Wilhelm, Herzog von Kurland. *a, b*.

\* — 1582, März 31./Apr. 10. *a*. ∼ Königsberg, 1609,  
Okt. 12./22. *d*. † Goldingen, 1610, Nov. 24./Dez. 4. *b, c*.  
‡ Goldingen, übergeführt nach Mitau. *d*.

Quellen: Archivalien in *a* Charlottenburg und *b* Königsberg;  
*c* Woldemarsche (Archivalien-)Sammlung (s. D 119.); *d* Weygand  
(s. D 119.).

**Georg Wilhelm, Kurfürst von Brandenburg.**

D 61.

s. D 57.

**Elisabeth Charlotte, Pfalzgräfin.**

D 62.

s. D 58.

**Georg Friedrich, Markgraf von Baden-Durlach.**

D 63.

Vater: Karl II., Markgraf von Baden-Durlach. Mutter: Anna,  
Pfalzgräfin von Zweibrücken-Veldenz. Gem.: Juliane Ursula,  
Wild- und Rheingräfin von Salm.

\* Karlsburg, 1573, Jan. 30. ∼ Karlsburg, 1592, Juli 6./16. † Straß-  
burg, 1638, Sept. 14./24. ‡ Straßburg, übergeführt nach Pforzheim.



*Quellen:* Archivalien in Karlsruhe (Familiengeschichte um 1590, Akten). — Grabinschrift (abgedr. Schöpflin, Hist. Z. B. 4, 216); K. Obser, Die Grabstätte des M. Georg Friedr. v. B.-D. (Z. G. O. n. F. 12, 356). — Vergl. Allg. D. Biogr. 8, 596—600; Schöpflin, H. Z. B. 4, 137—228; Sachs 4, 333—510; K. Obser, Eine Gedächtnisrede auf den M. G. Fr. v. B.-D. mitgeteilt in Z. G. O. n. F. 13, 124—139.

/D 64. **Juliane Ursula, Wild- und Rheingräfin von Salm.**

Vater: Friedrich, Wild- und Rheingraf von Salm, Graf von Neuweiler. Mutter: Franziska, Gräfin von Salm (Obersalm). Gem.: Georg Friedrich, Markgraf von Baden-Durlach.

\* — 1572, Sept. 28. ∼ Karlsburg, 1592, Juli 6./16. † Karlsburg, 1614, Apr. 5./15. ‡ —

*Quellen:* Archivalien in Karlsruhe (Sahlersche Aufzeichnungen) und Anholt. — (Kremer), Kurzgefaßte Gesch. (s. D 83.); Stammtafel Salm. — Vergl. Schöpflin, Hist. Z. B. 4, 223; Sachs 4, 489—490.

D 65. **Friedrich I., Herzog von Württemberg.**

Vater: Georg, Graf von Württemberg und Mömpelgard. Mutter: Barbara, Landgräfin von Hessen. Gem.: Sibylle, Fürstin von Anhalt-Zerbst.

\* Horburg, 1557, Aug. 19. ∼ Stuttgart, 1581, Mai 22. † Stuttgart, 1608, Jan. 29./Febr. 8. ‡ Stuttgart.

*Quellen:* — Leichenpredigt. — Vergl. Allg. D. Biogr. 8, 45—48. — Späteres Vorkommen: D 79.

D 66. **Sibylle, Fürstin von Anhalt-Zerbst.**

Vater: Joachim Ernst, Fürst von Anhalt-Zerbst. 1, 2. Mutter: Agnes, Gräfin von Barby. 1, 2. Gem.: Friedrich, Herzog von Württemberg. 1, 2.

\* Bernburg, 1564, Sept. 28. 1; 2 *gibt den 20. Sept. frühe um 9 Uhr.* ∼ Stuttgart, 1581, Mai 22. 1, 2. † Leonberg, 1614, Nov. 16./26. 1, 2. ‡ Stuttgart. 1.

*Quellen:* — 1 Leichenpredigt; 2 Lenz, Gen. d. f. H. Anhalt. — Späteres Vorkommen: D 80.

D 67. **Johann I., Pfalzgraf von Zweibrücken.**

Vater: Wolfgang, Pfalzgraf von Zweibrücken. a. Mutter: Anna, Landgräfin von Hessen. a. Gem.: Magdalene, Herzogin von Jülich-Cleve-Berg. a.



\* Meisenheim, 1550, Mai 8. *b* ohne Ort; nach einer Mitteilung des Reichsarchivs in München auf Grund von Akten 1550, Mai 18. (ohne Ort), wohl mit Umsetzung des alten Stils; der Geburtsort ist den Angaben Hacuttles (s. D 33.) S. 156 entnommen. ∼ Bergzabern, 1579, Okt. 4. *a*. † Germersheim, 1604, Aug. 12./22. *a*. † Bergzabern. *a* (Akten), übergeführt nach Zweibrücken. *b*.

Quellen: *a* Archivalien in München; *b* Grabmal (s. Crollius, Denkmahl Karl August Friderichs . . . Zweibrücken 1784—1785, S. 122).

### Magdalene, Herzogin von Jülich-Cleve-Berg.

D 68.

Vater: Wilhelm, Herzog von Jülich-Cleve-Berg. *a*, *b*. Mutter: Maria, Erzherzogin von Österreich. *b*. Gem.: Johann I., Pfalzgraf von Zweibrücken. *a*, *b*.

\* Cleve, 1553, Nov. 2. *a*, *b*. ∼ Bergzabern, 1579, Okt. 4. *a*, *b*. † Meisenheim, 1633, Juli 30./Aug. 9. *a*. † Meisenheim. *a*.

Quellen: Archivalien in *a* München und *b* Düsseldorf. — Vergl. Crollius (s. D 67.) S. 124; Heintz, Die Schloßkirche zu Meisenheim a/Gl. und ihre Denkmäler (in den Mitt. d. hist. Ver. d. Pfalz. 24, 201 ff.).

### Karl IX., König von Schweden.

D 69.

Vater: Gustav Wasa, König von Schweden. Mutter: Margarethe von Löwenhaupt (Leijonhufvud). Gem.: Anna Marie, Pfalzgräfin.

\* Stockholm, 1530, Okt. 4. ∼ Heidelberg, 1579, Mai 11. † Nyköping, 1611, Okt. 30./Nov. 9. † Strengnäs.

Quellen: Archivalien in Stockholm.

### Anna Marie, Pfalzgräfin.

D 70.

Vater: Ludwig VI., Kurfürst von der Pfalz. *a*, *b*. Mutter: Elisabeth, Landgräfin von Hessen. *b*. Gem.: Karl IX., König von Schweden. *a*, *b*.

\* Heidelberg, 1561, Juli 24. *a*. ∼ Heidelberg, 1579, Mai 11. (Datum des Morgengabebriefes). *a*, *b*. † Eskilstuna, 1589, Juli 29./Aug. 8. *a*. † Strengnäs. *a*.

Quellen: Archivalien in *a* Stockholm und *b* München.

### Adolf, Herzog von Schleswig-Holstein-Gottorp.

D 71.

Vater: Friedrich I., König von Dänemark. 1, 2. Mutter: Sophie, Herzogin von Pommern. 1, 2. Gem.: Christine, Landgräfin von Hessen. *a*, 1, 2.



\* Flensburg, 1526, Jan. 25. 2. ∞ Gottorp, 1564, Dez. 16. a, 1, 2. † Gottorp, 1586, Okt. 1./11. a, 1, 2. † Schleswig. a, 2.

*Quellen:* a Akten in Marburg. — 1 M. Merian, . . . Gen. Herführung . . . beyder h. f. Häuser Baden u. Holstein . . . Frankfurt a. M. 1672; 2 Königfeldt (s. D 287, nach Cypraeus, Lackmann u. a.) — Vergl. Allg. D. Biogr. 1, 111—113. — Späteres Vorkommen: D 183. — s. a. B 115.

D 72. **Christine, Landgräfin von Hessen.**

Vater: Philipp der Großmütige, Landgraf von Hessen. a. Mutter: Christine, Herzogin von Sachsen(-Leipzig). a. Gem.: Adolf, Herzog von Schleswig-Holstein-Gottorp. a.

\* Kassel, 1543, Juni 29. ∞ Gottorp, 1564, Dez. 16. (Beilager, laut Einladungsschreiben Philipps d. Großm. an Hz. Joh. Albr. v. Mecklenburg. Die Heiratsabrede ist 1564, Mai 6. in Kassel ausgefertigt worden. Der die Braut zur «Heimführung» nach Gottorp geleitende Adel Hessens war auf den 18. Nov. 1564 nach Kassel beschieden worden, von wo aus der Zug angetreten wurde. Am 16. Dez. 1564 zu Gottorp stellte dann Christine, die «zukünftige Ehegемahlin» Herzog Adolfs, den Verzichtbrief aus, der Morgengabebrief für die «Gemahlin» ist ebenfalls von Gottorp, den 17. Dez. 1564 datiert. Die Hochzeit hat somit am festgesetzten Tage stattgefunden; *alles nach a.* † Kiel, 1604, Mai 13./23. 1, 2. † Schleswig. 2.

*Quellen:* a Archivalien in Marburg. — 1 M. Merian (s. D 71.); 2 Königfeldt (s. D 287, nach Lackmann u. a.) — Späteres Vorkommen: D 184. — s. a. B 116.

D 73. **Friedrich II., König von Dänemark.**

Vater: Christian III., König von Dänemark. Mutter: Dorothee, Herzogin von Sachsen-Lauenburg. Gem.: Sophie, Herzogin von Mecklenburg.

\* Hadersleben, 1534, Juli 1. ∞ Kopenhagen, 1572, Juli 20. † Antvorskov, 1588, Apr. 4./14. † Roskilde.

*Quellen:* — Königfeldt (s. D 287, nach Resen, Cypraeus, Werlauff u. a.) — Späteres Vorkommen: D 185, 197. — s. a. B 117.

D 74. **Sophie, Herzogin von Mecklenburg.**

Vater: Ulrich, Herzog von Mecklenburg. 1. Mutter: Elisabeth, Prinzessin von Dänemark. 1. Gem.: Friedrich II., König von Dänemark, 1, 2, 3.



\* Wismar, 1557, Sept. 4. 1, 2. ∞ Kopenhagen, 1572, Juli 20. 1, 2, 3. † Nykjöbing, 1631, Okt. 4./14. 1, 3. † Roskilde. 1, 3.

*Quellen:* — 1 Wigger, Stammtafeln des Großherzogl. Hauses v. Mecklenb. in den Jahrbüchern d. Ver. f. Meckl. Gesch. und Altertumsk. 50, 111—342; in der Einl. S. 111 ff. werden die verschiedenen Quellen besprochen; Sophie, S. 293 ohne Quellenangaben, vermutlich nach Archivalien (vergl. a. a. O. S. 112) und Chemnitz (geneal. Hs. des Archivs, vergl. a. a. O. S. 120); 2 Werlauff, Sophia of Mecklenborg, Droning til Danmark ok Norge. Kopenhagen 1841, übers. v. Masch im Jb. Meckl. (s. o.) 9, 111—165; 3 Königsfeldt (s. D 287, nach Resen, Werlauff u. a.) — Späteres Vorkommen: D 186, 198. — s. a. B 118.

### Christian I., Kurfürst von Sachsen.

D 75.

Vater: August, Kurfürst von Sachsen. 1, 2, 3. Mutter: Anna, Prinzessin von Dänemark. 1, 2, 3. Gem.: Sophie, Markgräfin von Brandenburg. a, 1, 2, 3.

\* Dresden, 1560, Okt. 27. 1, 2, 3, 4. ∞ Dresden, 1582, Apr. 25. a, 1; 3 *gibt an: verlobt in Berlin 1581, Juni 25, heiratet 1582, Apr. 30.* † Dresden, 1591, Sept. 25./Okt. 5. 1, 2, 3, 4. † Freiberg. 1, 2.

*Quellen:* a Archivalien in Charlottenburg. — 1 Posse (s. D 293, nach Archivalien und Hs. der Bibl. Dresden); 2 New Stammbuch (s. D 293.); 3 Lebensbeschr. ([Simon Stenius Lomatensis], Brevis et vera narratio de ortu . . . Principis D. D. Christiani Saxonie electoris etc. o. O. 1592); 4 Leichenpredigt (Urban Pierius, Klagpredigt über den tödl. . . Abgang . . . gehalten in Wittenberg. o. O. 1591). — Vergl. Allg. D. Biogr. 4, 172. — Späteres Vorkommen: D 179, 187.

### Sophie, Markgräfin von Brandenburg.

D 76.

Vater: Johann Georg, Kurfürst von Brandenburg. a. Mutter: Sabine, Markgräfin von Brandenburg-Ansbach. a. Gem.: Christian I., Kurfürst von Sachsen. a.

\* Zechlin, 1568, Juni 6. a, 1. ∞ Dresden, 1582, Apr. 25. a. † Dresden, 1622, Dez. 7./17. a. † Freiberg. a.

*Quellen:* a Archivalien in Charlottenburg. — 1 Rentsch, Cedernhain. — Späteres Vorkommen: D 180, 188.



D 77. **Albrecht Friedrich, Herzog von Preußen.**

Vater: Albrecht, Herzog von Preußen. *a, b*. Mutter: Anna Marie, Herzogin von Braunschweig-Kalenberg. *a, b*. Gem.: Marie Eleonore, Herzogin von Jülich-Cleve-Berg. *a, b*.

\* Neuhausen, 1553, Apr. 29. *a, b*. ∼ Königsberg, 1573, Okt. 14. *a, b*. † Fischhausen, 1618, Aug. 18./28. *a, b*. ‡ Königsberg. *a, b*.

*Quellen:* Archivalien in *a* Charlottenburg (Akten) und *b* Königsberg. — Vergl. Allg. D. Biogr. I, 310–314. — Späteres Vorkommen: D 121, 181, 189, 233, 249.

D 78. **Marie Eleonore, Herzogin von Jülich-Cleve-Berg.**

Vater: Wilhelm, Herzog von Jülich-Cleve-Berg. *a, b, c*. Mutter: Maria, Erzherzogin von Österreich. *b*. Gem.: Albrecht Friedrich, Herzog von Preußen. *a, b, c*.

\* Cleve, 1550, Juni 16. *a, b, c*. ∼ Königsberg, 1573, Okt. 14. *a, b, c*. † (Königsberg) 1608, Mai 22./Juni 1. *a, c*. ‡ Königsberg. *c*.

*Quellen:* Archivalien in *a* Charlottenburg, *b* Düsseldorf und *c* Königsberg. — Späteres Vorkommen: D 122, 182, 190, 234, 250.

D 79. **Friedrich I., Herzog von Württemberg.**

s. D 65.

D 80. **Sibylle, Fürstin von Anhalt-Zerbst.**

s. D 66.

D 81. **Joachim Friedrich, Kurfürst von Brandenburg.**

Vater: Johann Georg, Kurfürst von Brandenburg. Mutter: Sophie, Herzogin von Schlesien zu Liegnitz. Gem.: Katharine, Markgräfin von Brandenburg-Küstrin.

\* (Berlin) 1546, Jan. 27. ∼ Küstrin, 1570, Jan. 8. † bei Köpenik, 1608, Juli 18./28. ‡ Berlin.

*Quellen:* Akten in Charlottenburg. — Vergl. Allg. D. Biogr. 14, 86–90. — Späteres Vorkommen: D 231, 247.

D 82. **Katharine, Markgräfin von Brandenburg-Küstrin.**

Vater: Johann, Markgraf von Brandenburg-Küstrin. Mutter: Katharine, Herzogin von Braunschweig-Wolfenbüttel. Gem.: Joachim Friedrich, Kurfürst von Brandenburg.

\* Küstrin, 1549, Aug. 10. ∼ Küstrin, 1570, Jan. 8. † Berlin, 1602, Sept. 30./Okt. 10. ‡ Berlin.

*Quellen:* Akten in Charlottenburg. — Späteres Vorkommen: D 232, 248.



**Otto I., Wild- und Rheingraf von Salm-Kyrburg.** D 83.

Vater: Johann VIII., Wild- und Rheingraf von Salm-Kyrburg.  
 1. Mutter: Anna, Gräfin von Hohenlohe-Waldenburg. 1. Gem.:  
 Otilie, Gräfin von Nassau-Weilburg. 1, 3.

\* — 1538 — 1. ∞ — 1567, Juni 23. 1, 3; *weitere Quellen*  
 s. D 84. † — 1607, Juni 6./16. 3. ‡ Finstingen. 2.

*Quellen:* — 1 Stammtafel Salm; 2 Benoit, Les Rhingraves et  
 les Reitres . . . Nancy 1860; 3 (Kremer), Kurzgefaßte Gesch.  
 des Wild- u. Rheingr. Hauses. Mannheim 1769.

**Otilie, Gräfin von Nassau-Weilburg.**

D 84.

Vater: Philipp, Graf von Nassau-Weilburg. a. Mutter: Amalie,  
 Gräfin von Isenburg-Birstein. a. Gem.: Otto I., Wild- und  
 Rheingraf von Salm-Kyrburg. a.

\* Weilburg (um 1545) 1; 2 *ohne Ort*. ∞ — 1567, Juni 23.  
 (Eheabrede) a; 1, 2. † — — ‡ —

*Quellen:* a Archivalien in Weilburg. — 1 Hagelgans (s. D 239.);  
 2 Stammtafel Salm.

**Johann Georg, Graf von Solms-Laubach.**

D 85.

Vater: Friedrich Magnus, Graf von Solms-Laubach. a. Mutter:  
 Agnes, Gräfin von Wied. a. Gem.: Margarethe, Herrin von  
 Schönburg-Glauchau. a, b.

\* Laubach, 1547, Nov. 26. a. ∞ Glauchau, 1572, Dez. 10.  
 a, b. † Laubach, 1600, Aug. 19./29. a. ‡ Laubach. a.

*Quellen:* Archivalien in a Laubach und b Glauchau. — Späteres  
 Vorkommen: D 225.

**Margarethe, Herrin von Schönburg-Glauchau.**

D 86.

Vater: Georg I., Herr von Schönburg-Glauchau. a, b. Mutter:  
 Dorothee Reuß, Herrin von Greiz. a. Gem.: Johann Georg,  
 Graf von Solms-Laubach. a, b.

\* — 1554 — a, b. ∞ Glauchau, 1572, Dez. 10. a, b. † Lau-  
 bach, 1606, Juni 19./29. a, b. ‡ —

*Quellen:* Archivalien in a Glauchau und b Laubach. — Späteres  
 Vorkommen: D 226.

**Ludwig V., Landgraf von Hessen-Darmstadt.**

D 87.

Vater: Georg I., Landgraf von Hessen-Darmstadt a, c. Mutter:  
 Magdalene, Gräfin zur Lippe. a. Gem.: Magdalene, Markgräfin  
 von Brandenburg. a, b.



\* Darmstadt, 1577, Sept. 24. *a, c.* ∼ Berlin, 1598, Juni 5./15.  
*a, b.* † Darmstadt, 1626, Juli 27./Aug. 6. *a.* ‡ Darmstadt. *a.*  
*Quellen:* Archivalien in *a* Darmstadt, *b* Charlottenburg und *c*  
 Marburg. — Vergl. Allg. D. Biogr. 19, 547—550.

D 88. **Magdalene, Markgräfin von Brandenburg.**

Vater: Johann Georg, Kurfürst von Brandenburg. *a, b.* Mutter:  
 Elisabeth, Fürstin von Anhalt-Zerbst. *a.* Gem.: Ludwig V., Land-  
 graf von Hessen-Darmstadt. *a, b.*

\* Berlin, 1582, Jan. 7. *a, b.* ∼ Berlin, 1598, Juni 5./15.  
*a, b.* † Darmstadt, 1616, Mai 4./14. *a, b.* ‡ Darmstadt. *b.*

*Quellen:* Archivalien (Akten) in *a* Charlottenburg und *b*  
 Darmstadt.

D 89. **Johann Georg I., Kurfürst von Sachsen.**

s. D 37.

D 90. **Magdalene Sibylle, Herzogin von Preußen.**

s. D 38. —

D 91. **Johann Adolf, Herzog von Schleswig-Holstein-  
 Gottorp.** s. D 35.

D 92. **Auguste, Prinzessin von Dänemark.**

s. D 36.

D 93. **Johann Georg I., Kurfürst von Sachsen.**

s. D 37.

D 94. **Magdalene Sibylle, Herzogin von Preußen.**

s. D 38.

D 95. **Johann d. A., Graf von Nassau-Dillenburg.**

Vater: Wilhelm d. Ä., Graf von Nassau-Dillenburg. Mutter:  
 Juliane, Gräfin von Stolberg. Gem.: Elisabeth, Landgräfin von  
 Leuchtenberg.

\* Wiesbaden, 1536, Nov. 22. *nach dem Geburtsbuch des F. Joh.  
 Ludw. v. N.-Hadamar im St. A. Wiesbaden; Hatzfeld giebt Dillen-  
 burg als Geburtsort an, ebenso auch die Genealogia ill. com. Nass.*  
 ∼ Dillenburg, 1559, Juni 6. (vergl. D 96.) † Dillenburg, 1606,  
 Okt. 8./18. ‡ Dillenburg.

*Quellen:* Archivalien in Wiesbaden. — Vergl. für Hatzfeld  
 D 384; für die Genealog. ill. com. Nass. D 383; Allg. D. Biogr.  
 14, 254—258. — Späteres Vorkommen: D 427. — s. a. B 59.



**Elisabeth, Landgräfin von Leuchtenberg.**

D 96.

Vater: Georg III., Landgraf von Leuchtenberg. *a, b, c.* Mutter: Barbara, Markgräfin von Brandenburg-Ansbach-Bayreuth. *c.* Gem.: Johann d. Ä., Graf von Nassau-Dillenburg. *a, b, c.*

\* — — ∼ Dillenburg, 1559, Juni 6. (Vollziehung der Ehe nach dem Geburtsbuch in Wiesbaden; der Ehevertrag ist in Pfreimd, 1558, Juni 5. abgeschlossen, vergl. Wittmann (s. D 387.) S. 486. † Dillenburg, 1579, Juli 6. *b, I.* † Dillenburg. *a, b.*

Quellen: Archivalien *a* in Wiesbaden, *b* im Haag; *c* Akten des kath. Pfarramts Pfreimd. — *I* Hatzfeld (s. D 389.); s. a. Textor, Nass. Chronik. — Späteres Vorkommen: D 428. — s. a. B 60.

**Heinrich Julius, Herzog von Braunschweig-Wolfenbüttel.**

D 97.

Vater: Julius, Herzog von Braunschweig-Wolfenbüttel. Mutter: Hedwig, Markgräfin von Brandenburg. Gem.: Elisabeth, Prinzessin von Dänemark.

\* Hessen, 1564, Okt. 15. ∼ Kronenburg, 1590, Apr. 19./29. † Prag, 1613, Juni 20./30. † Wolfenbüttel.

Quellen: Archivalien in Wolfenbüttel. — Vergl. Allg. D. Biogr. II, 500—505.

**Elisabeth, Prinzessin von Dänemark.**

D 98.

Vater: Friedrich II., König von Dänemark. *a, I.* Mutter: Sophie, Herzogin von Mecklenburg. *I.* Gem.: Heinrich Julius, Herzog von Braunschweig-Wolfenbüttel. *a, I.*

\* Koldinghus, 1573, Aug. 25. *a, I.* ∼ Kronenburg, 1590, Apr. 19./29. *a, I.* † Braunschweig, 1625, Juli 19./29. *a, I.* † Wolfenbüttel. *a.*

Quellen: *a* Archivalien in Wolfenbüttel. — *I* Königsfeldt (s. D 287, nach Lackmann, Cypraeus u. a.).

**Wilhelm I., Graf von Nassau, Prinz von Oranien.**

D 99.

Vater: Wilhelm d. Ä., Graf von Nassau-Dillenburg. *a.* Mutter: Juliane, Gräfin von Stolberg. *a.* Gemahlinnen: 1.) Charlotte von Bourbon, Herzogin von Montpensier. (s. D 230.) 2.) Luise, Gräfin von Coligny. (s. D 100.)

\* Dillenburg, 1533, Apr. 14. *a.* (Geburtsbuch s. D 95.); *I* mit Mai 4. ∼ s. seine Gemahlinnen. † Delft, 1584, Juli 10./20. *b, 2.* † Delft. *a.*

Bad. Ahnentafeln.

5



*Quellen:* Archivalien *a* in Wiesbaden und *b* im Haag. — 1 Hatfeld (s. D 384.); 2 Rauschard (s. D 383.) — Vergl. Allg. D. Biogr. 43, 139—155. — Späteres Vorkommen: D 107, 229, 237, 252.

D 100. **Luise, Gräfin von Coligny.**

Vater: Caspar, Graf von Coligny, Herr von Chastillon (Admiral von Coligny). 1. Mutter: Charlotte, Gräfin von Laval. 1. Gem.: Wilhelm I., Graf von Nassau, Prinz von Oranien. *a*, 1.

\* Châtillon, 1555, Sept. 28. *Eigenhändiger Eintrag des Admirals von Coligny in ein Geburtsbuch, abgedr. bei 1; 2 ohne Ort.* ∼ Antwerpen, 1583, Apr. 12./22. 1; 2 und 3 ohne Ort. † Fontainebleau, 1620, Nov. 3./13. *a*; 2 ohne Ort. ‡ Delft. *a*.

*Quellen:* *a* Archivalien im Haag. — 1 Bouchet, Preuves de l'hist. de la mais. de Coligny, Paris 1662; 2 Rauschard (s. D 383.); 3 Erath (s. D 383.). — Späteres Vorkommen: D 108.

D 101. **Johann Albert I., Graf von Solms-Braunfels.**

Vater: Konrad, Graf von Solms-Braunfels. Mutter: Elisabeth, Gräfin von Nassau-Dillenburg. Gem.: Agnes, Gräfin von Sayn und Wittgenstein.

\* Braunfels, 1563, März 5. ∼ Braunfels, 1590, Mai 12./22. † Haag, 1623, Mai 4./14. ‡ Haag.

*Quellen:* Archivalien in Braunfels. — Späteres Vorkommen: D 109.

D 102. **Agnes, Gräfin von Sayn und Wittgenstein.**

Vater: Ludwig d. Ä., Graf von Sayn und Wittgenstein. Mutter: Elisabeth, Gräfin von Solms-Laubach. Gem.: Johann Albert, Graf von Solms-Braunfels.

\* Wittgenstein, 1568, Apr. 18. ∼ Braunfels, 1590, Mai 12./22. † Heidelberg, 1617, Apr. (12.—29.). ‡ Heidelberg.

*Quellen:* Archivalien zu Braunfels. — Späteres Vorkommen: D 110.

D 103. **Johann Georg I., Fürst von Anhalt.**

Vater: Joachim Ernst, Fürst von Anhalt-Zerbst. 1. Mutter: Agnes, Gräfin von Barby. 1. Gem.: Dorothee, Pfalzgräfin von Simmern (Lautern). *c*, 1.

\* Harzgerode, 1567, Mai 9. *b, c, 1.* ∼ Heidelberg, 1595, Sept. 1./11. *a; b und 1 mit Aug. 31.* † Dessau, 1618, Mai 14./24. *b, dessen Einträge alten Stils sind, giebt als Sterbedatum Sonnabend den 14. Mai an; der 14. Mai war aber Donnerstag und Himmelfahrt, welch letztere Angabe im Totenbuch zu erwarten gewesen wäre.*



Die obere Sarginschrift giebt mense Maio die XIV an, die linke mai XIV, qui dominicae ascensionis dies fuit. So wird doch wohl am 14. Mai festzuhalten sein (die Beisetzung fand nach der 2. Sarginschrift am 16. Juni statt). Lenz schwankt im Datum zwischen dem 13. u. 14. Mai. † Dessau. c.

Quellen: a Archivalien in Zerbst; b Totenbuch von St. Marien in Dessau; c Sarginschriften (abgedr. bei Hönicke, Urkundl. Merkwürdigkeiten a. d. Hzgl. Schloß- u. Stadtkirche zu St. Maria in Dessau. Dessau 1833. — 1 Lenz, Gen. d. f. H. Anhalt. — Vergl. Allg. D. Biogr. 14, 114—116.

### Dorothee, Pfalzgräfin von Simmern (Lautern). D 104.

Vater: Johann Kasimir, Pfalzgraf von Simmern (Lautern). 2, 3. Mutter: Elisabeth, Herzogin von Sachsen. 2, 3. Gem.: Johann Georg I., Fürst von Anhalt. 1, 2, 3.

\* Lautern, 1581, Jan. 6. c ohne Ort; 2 ohne Ort und Jahr; 3 mit falschem Jahre. ∞ Heidelberg, 1595, Sept. 1./11. a; 1 mit Aug. 31. † Sandersleben, 1631, Sept. 18./28. b, c, 1. † Dessau. b, c, 3.

Quellen: a Akten in Zerbst; b Totenbuch von St. Marien in Dessau; c Grabinschriften (abgedr. bei Hönicke, s. D 103.). — 1 Lenz, Gen. d. f. H. Anhalt; 2 Leichenpredigt für D 209; 3 Tolner (s. D 33.).

### Moritz, Landgraf von Hessen-Kassel. D 105.

Vater: Wilhelm IV., Landgraf von Hessen-Kassel. a, b. Mutter: Sabine, Herzogin von Württemberg. a, 1. Gemahlinnen: 1.) Agnes, Gräfin von Solms-Laubach (s. D 112.). 2.) Juliane, Gräfin von Nassau-Siegen (s. D 106.).

\* Kassel, 1572, Mai 25. b ohne Ortsangabe; 1; 2 mit falschem Monat. ∞ s. seine Gemahlinnen. † Eschwege, 1632, März 15./25. a. † Kassel. a.

Quellen: a Akten in Marburg; b (eigenhändiger) Kalendereintrag des Lgr. Wilhelm IV. (in Cypr. Leoviti Ephemerides, Exemplar der Landesbibl. Kassel). — 1 H. W. Kirchof, Epicedion . . . der Frauen Sabinen . . . Marburg 1581; 2 Imhof, Hess. Chronik. — Vergl. Allg. D. Biogr. 22, 268—283. — Späteres Vorkommen: D 111.

### Juliane, Gräfin von Nassau-Siegen. D 106.

Vater: Johann der Mittlere, Graf von Nassau-Siegen. a, b, 1. Mutter: Magdalene, Gräfin von Waldeck. a, b, 1. Gem.: Moritz, Landgraf von Hessen-Kassel. a, b, 1.



\* Dillenburg, 1587, Sept. 8./18. *b*; nach *1* am 3./13. Sept. zwischen 7 und 8 Uhr abends. ∼ Dillenburg, 1603, Mai 28./Juni 7. *a* (Aufzeichnungen der Landgräfin Juliane), ebenso bei *1* und der Abnental in Karlsruhe. Die Eheabrede *a* datiert vom 21. Mai, die Wittumsverschreibungen *a* und der Morgengabebrief *a* vom 21. und 22. Mai; nach *b* fand die Vermählung am 22. Mai statt, zu welchem Tage auch die Einladungen *a* ergangen zu sein scheinen. Entweder bezieht sich der, allerdings erst gegen 1629, von der Landgräfin aufgezeichnete Termin Mai 28. auf die kirchliche Einsegnung oder die Hochzeit ist verschoben worden. Die Heimführung nach Kassel fand nach *1* am 8. Juni statt. † — 1643, Febr. 15./25. *a*, *1*. ‡ Kassel. *a*, *1*, 2.

*Quellen:* Archivalien *a* in Marburg und *b* im Haag. — *1* Adolf Fabritius, Leichenpredigt... Cassel 1643; 2 Theatr. Europ. 5, 38. — s. a. Rauschard (s. D 383.).

D 107. **Wilhelm I., Graf von Nassau, Prinz von Oranien.**

s. D 99.

D 108. **Luise, Gräfin von Coligny.**

s. D 100.

D 109. **Johann Albert I., Graf von Solms-Braunfels.**

s. D 101.

D 110. **Agnes, Gräfin von Sayn und Wittgenstein.**

s. D 102.

D 111. **Moritz, Landgraf von Hessen-Kassel.**

s. D 105.

D 112. **Agnes, Gräfin von Solms-Laubach.**

Vater: Johann Georg, Graf von Solms-Laubach. *a*, *b*. Mutter: Margarethe, Herrin von Schönburg-Glauchau. *a*. Gem.: Moritz, Landgraf von Hessen-Kassel. *a*, *b*.

\* Laubach, 1578, Jan. 7. *a*. ∼ Kassel, 1593, Sept. 23./Okt. 3. (Beilager) die Eheberedung ist 1593, Sept. 3. abgeschlossen; die Wittumsverschreibung in Kassel 1593, Sept. 23. ausgestellt *b*; nach *a* hat die Vermählung am 24. Sept. stattgefunden. † Laubach, 1602, Nov. 23./Dez. 3. *a*, *b*. ‡ Laubach. *a*, *b*.

*Quellen:* Archivalien in *a* Laubach und *b* Marburg.



**Philipp Ludwig, Graf von Hanau-Münzenberg.** D 113.

Vater: Philipp Ludwig, Graf von Hanau-Münzenberg. Mutter: Magdalene, Gräfin von Waldeck. Gem.: Katharine Belgica, Prinzessin von Oranien.

\* Hanau, 1576, Nov. 18. ~ Dillenburg, 1596, Okt. 23./Nov. 2. (s. D 114). † Hanau, 1612, Aug. 9./19. ‡ Hanau.

*Quellen:* Akten und Urkunden in Marburg.

**Katharine Belgica, Prinzessin von Oranien.** D 114.

Vater: Wilhelm I., Graf von Nassau, Prinz von Oranien. *a, b*. Mutter: Charlotte von Bourbon, Herzogin von Montpensier. *a*. Gem.: Philipp Ludwig, Graf von Hanau-Münzenberg. *a, b*.

\* (Delft) 1578, Juli 31. *1*. ~ Dillenburg, 1596, Okt. 23./Nov. 2. (Hochzeit und Beilager). *a; b* (*Einladungsschreiben zur Hochz. u. B.*) Die Eheabrede *b* ist zu Dillenburg 1596, Juni 4., der Morgengabebrief *b* ebenda 1596, Okt. 24. ausgestellt. † (Delft) 1648, Apr. 12./22. *a*. ‡ Delft. *c*.

*Quellen:* Archivalien *a* im Haag und *b* in Marburg; *c* Sarginschrift. — *1* Rauschard (s. D 383.).

**Johann Sigmund, Kurfürst von Brandenburg.** D 115.

Vater: Joachim Friedrich, Kurfürst von Brandenburg. Mutter: Katharine, Markgräfin von Brandenburg-Küstrin. Gem.: Anna, Herzogin von Preußen.

\* Halle, 1572, Nov. 8. ~ Königsberg, 1594, Okt. 20./30. † Berlin, 1619, Dez. 23./1620, Jan. 2. ‡ Berlin.

*Quellen:* Akten in Charlottenburg. — Vergl. Allg. D. Biogr. 14, 169—175. — Späteres Vorkommen: D 123.

**Anna, Herzogin von Preußen.** D 116.

Vater: Albrecht Friedrich, Herzog von Preußen. *a, b*. Mutter: Marie Eleonore, Herzogin von Jülich-Cleve-Berg. *a, b*. Gem.: Johann Sigmund, Kurfürst von Brandenburg. *a, b*.

\* Königsberg, 1576, Juli 3. *a, b*. ~ Königsberg, 1594, Okt. 20./30. *a, b*. † Berlin, 1625, März 30./Apr. 9. zu März 31./Apr. 10. (Nachts.) *a, b*. ‡ Königsberg. *a, b*.

*Quellen:* *a* Archivalien in Königsberg, *b* Akten in Charlottenburg. — Späteres Vorkommen: D 124.



D 117. **Friedrich IV., Kurfürst von der Pfalz.**

Vater: Ludwig VI., Kurfürst von der Pfalz. 1—4. Mutter: Elisabeth, Landgräfin von Hessen. 1—4. Gem.: Luise Juliane, Prinzessin von Oranien. *a*.

\* Amberg, 1574, März 5. 1, 2, 3. ∼ Dillenburg, 1593, Juni 13./23. *a*; 3 mit falschem Tag. † Heidelberg, 1610, Sept. 9./19. 3, 4; nach dem *Theatr. Europ. I. 280 am 6. Sept.* ‡ Heidelberg. 3, 4.

*Quellen:* *a* Archivalien im Haag. — 1 Lambertus Ludolfus Pitopoeus, (lat.) Ode (auf den Geburtstag des Kf. Friedr. IV.); 2 Orationes duae in decimum octavum natalem s. P. D. Friderici IV. . . . Heidelberg 1592; 3 Tolner (s. D 33.); 4 Haeutle (s. D 33.). — Vergl. Allg. D. Biogr. 7, 612—621. — Späteres Vorkommen: D 125.

D 118. **Luise Juliane, Prinzessin von Oranien.**

Vater: Wilhelm I., Graf von Nassau, Prinz von Oranien. *a*. Mutter: Charlotte von Bourbon, Herzogin von Montpensier. *a*. Gem.: Friedrich IV., Kurfürst von der Pfalz. *a*.

\* Delft, 1576, März 31. *a*, 1, 2. ∼ Dillenburg, 1593, Juni 13./23. *a*, 1, 2. † Königsberg, 1644, März 6./16. *b*; 1 ohne Ort mit Juni 20; 3; 4 mit März 15. ‡ Königsberg. *b*, 3; 4 mit Heidelberg.

*Quellen:* *a* Archivalien im Haag; *b* Sarginschrift (abgedr. bei v. Gebser und Hagen, Beschr. d. Domkirche zu Königsberg. Königsberg 1833. Bd. 2, 276f.) — 1 Rauschard (s. D 383.); 2 Erath (s. D 383.); 3 Haeutle (s. D 33.); 4 Tolner (s. D 33.). — Späteres Vorkommen: D 126.

D 119. **Gotthard von Kettler, Herzog von Kurland.**

Vater: Gotthard von Kettler, Ritter. *e*, 6, 7. Mutter: Sibylle von Nesselrode. *e*, 6, 7. Gem.: Anna, Herzogin von Mecklenburg. *b*, *c*, *d*, *e*, 1, 2, 4.

\* Assen (1517/1518). — Für die Ortsangabe vergl. Seibertz, *Zs. f. vaterländische Gesch.* 29. Die Geburtszeit bestimmt sich nach der Angabe von 1 — Hemming war der vertraute Rat des Herzogs —, daß Gotthard in die 70 Jahre alt geworden sei. Nach 3 wäre G. im 76. Jahre gestorben, also 1511/1512 geboren; doch scheint diese Angabe auf einem Irrtum zu beruhen, weil die Verlobung (Eheabrede) der Eltern G.'s erst 1511 geschlossen wurde und weil sonst das Alter des Herzogs bei seinem Eintritt in den Schwertorden merkwürdig



hoch gewesen wäre. ~ Königsberg, 1566, März 12. (Hochzeit und Beilager) *d.* Die Hochzeit war ursprünglich auf Fastnacht 1566 (entweder Dienstag den 26. oder Sonntag den 24. Febr., wie auch *4*, wohl auf Grund der Einladungsschreiben und der Annalen von Mylius angiebt) festgesetzt. Zu diesem Tage waren auch die Einladungen bereits ergangen und die Gäste in Königsberg erschienen. Dieselben mußten aber wegen Verhinderung G.'s durch politische Vorgänge warten «mit großer ungelegenheit des alten herren (Herzog Albrechts v. Preußen, der die Hochzeit ausrichtete), dem schon die frembde gäste mit seinen fürnehmen herren, ritter und landschafft vierzehen tage uffim halse gelegen» (2, S. 149), bis am Montag nach Reminiscere (März 11.) 2 Uhr Mittags der Herzog G. in Königsberg einzog. Das Beilager fand bald darauf statt (2 *a. a. O.*; *den Tag giebt d an (s. o.)*, bei 2 fehlt eine genauere Angabe, ebenso auch bei *b*). Die Reise zur Heimführung in Goldingen wurde am 21. März angetreten. *c* (Paul Wobers Tagebuch); *nach 2 wäre die Reise 14 Tage nach der Hochzeit begonnen worden.* Die Ehepakten *c* (Kopie) sind Königsberg 1565, Sept. 29. datiert, vielleicht hat sie der Herzog Gotthard durch Bevollmächtigte abschließen lassen, vielleicht ist die Urkunde rückdatiert, denn an diesem Tage, wie in der ganzen Zeit, befand sich Herzog Gotthard keinenfalls in Königsberg, *nach Ausweis der politischen Akten in Mitau, Königsberg und Stockholm.* (gef. Mitteilung des Herrn Arbusow-Riga.) † Mitau, 1587, Mai 17./27. 1, 2. 3. ‡ Mitau. *b*, 1, 2.

*Quellen:* *a* Archivalien in Mitau (Herzogliches Archiv); *b* Wolde-marsche Sammlung (von Archivalien) im Archive der Kurländischen Ritterschaft; *c* Archivalien in Königsberg; *d* Weygand, Genealogie der Herzöge von Kurland (1730 abgeschlossen), Hs. der Bibl. der k. Akad. d. Wissensch. in Petersburg, eine Abschrift der Hs. im Kurländischen Provinzialmuseum; *e* Ahnentafeln in Karlsruhe. — 1 Salomon Hennings Wahrhaftiger und bestendiger Bericht wie es bishero . . . im Fürstent. Churland . . . gehalten worden, nebenst dem Leben und sel. Sterben des . . . 1. Hertzogen zu Churland a<sup>o</sup> 1587. Rostock 1589. (Wieder abgedruckt in SS. rer. Livon. II. Riga u. Leipzig 1848.); 2 Salomon Hennings Liff-landische churlendische Chronica . . . 1554—1590. (abgedruckt ebenda; Hennings nahes Verhältnis zum Herzog Gotthard ist ebenda S. 331 ff. charakterisiert); 3 Notizen von Padel, Riga (in



den Mitt. a. d. Liv. Gesch. 13; Zeitgenössische Berichte); 4 Wigger (s. D 74.); 5 Joseph Strange, Beiträge zur Genealogie der adligen Geschlechter. Heft 1—11. Köln 1864—1872 (nach Urkunden und genealogischen Werken wie Fahne gearbeitet); 6 A. Fahne, Gesch. d. Kölnischen, Jülichischen und Bergischen Geschlechter. Köln und Bonn 1848 und 1853; 7 Köhlers Münzbelustigung IV. Nürnberg 1732. S. 392. — Vergl. Allg. D. Biogr. 15, 680—685; versehentlich sind hier die Eltern von Gotthard von Kettler, Drost von Elberfeld, Vater des Herzogs Gotthard, also des Herzogs Großeltern als seine (des Herzog) Eltern angegeben.

D 120. **Anna, Herzogin von Mecklenburg.**

Vater: Albrecht VII., Herzog von Mecklenburg. Mutter: Anna, Markgräfin von Brandenburg. Gem.: Gotthard von Kettler, Herzog von Kurland.

\* (Wismar) 1533, Okt. (14.). ~ Königsberg, 1566, März 12. (s. D 119.). † Schwerin, 1602, Juli 4./14. ‡ Mitau.

*Quellen:* — Wigger im Jb. Meckl. 50, 289 (nach Archivalien und gleichzeitigen Drucken; s. D 74.).

D 121. **Albrecht Friedrich, Herzog von Preußen.**

s. D 77.

D 122. **Marie Eleonore, Herzogin von Jülich-Cleve-Berg.**

s. D 78.

D 123. **Johann Sigmund, Kurfürst von Brandenburg.**

s. D 115.

D 124. **Anna, Herzogin von Preußen.**

s. D 116.

D 125. **Friedrich IV., Kurfürst von der Pfalz.**

s. D 117.

D 126. **Luise Juliane, Prinzessin von Oranien.**

s. D 118.

D 127. **Karl II., Markgraf von Baden-Durlach.**

Vater: Ernst, Markgraf von Baden-Durlach. Mutter: Ursula von Rosenfeld. Gem.: Anna, Pfalzgräfin von Zweibrücken-Veldenz.

\* Sulzburg, 1529, Juni 24. ~ Heidelberg, 1558, Aug. 1. (nach Archivalien in München und nach Tolner); die Heiratsabrede ist Heidelberg, 1558, Juli 30. datiert; die *Familiengesch.* — s. u. — setzt, wohl mit einem Fehler in der Jahreszahl, die Verlobung



und das Beilager auf 1557, Juli 30. zu Heidelberg; die Heimführung geschah 1558, Okt. 2. *laut Einladungsschreiben Karls II. an verschiedene Fürsten.* † Karlsburg, 1577, März 23. † Pforzheim.

*Quellen:* Archivalien (Urkunden, Akten, Familiengeschichte von ca. 1591 und Sahlersche Aufzeichnungen) in Karlsruhe und in München; Epitaph. — Tolner (s. D 33.). — Vergl. Allg. D. Biogr. 15, 233—237; Schöpflin, Hist. Z. B. 4, 35—66; Sachs 4, 77—184.

**Anna, Pfalzgräfin von Zweibrücken-Veldenz.** D 128.

Vater: Ruprecht, Pfalzgraf von Zweibrücken-Veldenz (und Lützelstein). Mutter: Ursula, Wild- und Rheingräfin von Kyrburg. Gem.: Karl II., Markgraf von Baden-Durlach.

\* — 1540, Nov. 12. ∞ Heidelberg, 1558, Aug. 1. (s. D 127.). † Graben, 1586, März 30./Apr. 9. † Pforzheim.

*Quellen:* Archivalien in Karlsruhe (s. D 127.) und München. — Vergl. Schöpflin, Hist. Z. B. 4, 64; Sachs 4, 168—171; Crollius (s. D 67.) 102—103. (druckt die Grabinschrift ab).

**Friedrich, Wild- und Rheingraf von Salm, Graf von Neuweiler.** D 129.

Vater: Philipp Franz, Wild- und Rheingraf von Dhaun, Graf von Neuweiler. *a.* Mutter: Maria Ägyptiana, Gräfin von Öttingen. *a.* Gem.: Franziska, Gräfin von Salm (Obersalm). *a.*

\* — 1547, Febr. 4. *b, c.* ∞ Viviers, 1570, Apr. 10. (Ehevertrag) *a.* † Finstingen, 1608, Okt. 26./Nov. 5. *a, c, I.* † —

*Quellen:* *a* Archivalien in Anholt; *b* Meßbuch (bei Kremer); *c* Handschr. Eintrag (von 1675) in Rittershusius, Gen. Imperatorum... Tübingen 1664 (Exemplar der Hof- und Landesbibl. Karlsruhe, Lf. 126. fol.) — *I* Kremer (s. D 83.). s. a. B 37.

**Franziska, Gräfin von Salm (Obersalm).** D 130.

Vater: Johann VII., Graf von Salm. Mutter: Luise, Freiin von Stainville. Gem.: Friedrich, Wild- und Rheingraf von Salm, Graf von Neuweiler.

\* — — ∞ Viviers, 1570, Apr. 10. † — 1587 — † —

*Quellen:* Archivalien in Anholt. s. a. B 38.

**Georg, Graf von Württemberg und Mömpelgard.** D 131.

Vater: Heinrich, Graf von Württemberg. *a.* Mutter: Eva, Gräfin von Salm (Obersalm). *a.* Gem.: Barbara, Landgräfin von Hessen. *a, b.*



\* Urach, 1498, Febr. 4. *a.* ∼ Reichenweier, 1555, Sept. 10.  
*a, b.* † Kirkel, 1558, Juli 19. *a.* † Zweibrücken. *a.*

*Quellen:* Archivalien in *a* Stuttgart (Hss.) und *b* Marburg. —  
Vergl. Allg. D. Biogr. 8, 709. — Späteres Vorkommen: D 159.

D 132. **Barbara, Landgräfin von Hessen.**

Vater: Philipp der Großmütige, Landgraf von Hessen. *a.*  
Mutter: Christine, Herzogin von Sachsen(-Leipzig). *a.* Gem.:  
Georg, Graf von Württemberg und Mömpelgard. *a, b.*

\* Kassel, 1536, Apr. 8. *c.* ∼ Reichenweier, 1555, Sept. 10.  
*a* («Übergabe» der Braut und «Hochzeit»). Die Eheabrede *a* ist  
im gleichen Jahre geschlossen, die Mitgift 1556, Aug. 29. dem  
Grafen Georg ausgezahlt worden *a* (*Quittung vom angegeb. Dat.*).  
† Heldringen, 1597, Juni 11./21. *a.* † Netze. *a, b.*

*Quellen:* Archivalien in *a* Marburg und *b* Stuttgart; *c* Hs. A 62  
der Gothaer Herzgl. Bibliothek. — Späteres Vorkommen: D 160.

D 133. **Joachim Ernst, Fürst von Anhalt-Zerbst.**

Vater: Johann IV., Fürst von Anhalt-Zerbst. *b, 1.* Mutter:  
Margarethe, Markgräfin von Brandenburg. *b, 1.* Gem.: Agnes,  
Gräfin von Barby. *b, 1.*

\* Dessau, 1536, Okt. 2. *b, 1.* ∼ Dessau, 1560, Febr. 25.  
(Kirchliche Trauung.) *1* («copuliert»). † Dessau, 1586, Dez. 6./16.  
*a, c, 1.* † Dessau. *c.*

*Quellen:* *a* Akten in Zerbst; *b* Schrift im Turmknopfe von  
St. Marien in Dessau, d. d. 1553, Okt. 23; *c* Grabmal (für *b* und  
*c* vergl. Hönicke, s. D 103.) — *1* Lenz, Gen. d. f. H. Anhalt. —  
Vergl. Allg. D. Biogr. 14, 69—71. — Späteres Vorkommen: D 161,  
207, 357.

D 134. **Agnes, Gräfin von Barby.**

Vater: Wolfgang d. Ä., Graf von Barby. Mutter: Agnes, Gräfin  
von Mansfeld. Gem.: Joachim Ernst, Fürst von Anhalt-Zerbst.

\* — 1540, Juni 23. ∼ Dessau, 1560, Febr. 25. † Bernburg,  
1569, Nov. 27. † Nienburg.

*Quellen:* — Lenz, Gen. d. f. H. Anhalt. — Späteres Vorkommen:  
D 162, 208, 358.

D 135. **Wolfgang, Pfalzgraf von Zweibrücken.**

Vater: Ludwig II., Pfalzgraf von Zweibrücken(-Veldenz).  
Mutter: Elisabeth, Landgräfin von Hessen. Gem.: Anna, Land-  
gräfin von Hessen.



\* Zweibrücken, 1526, Sept. 29. ∞ Kassel, 1545, März 8.  
† Nessun bei Limoges, 1569, Juni 11. † Meisenheim; für die  
prov. Beisetzungsorte Angoulême u. Coignac vergl. Heintz a. u.  
a. O. S. 194 f.

*Quellen:* Archivalien in München. — Vergl. Allg. D. Biogr. 44,  
76—87; Heintz, Die Schloßkirche zu Meisenheim (s. D 68.)  
S. 188 ff. — s. a. B 111.

### **Anna, Landgräfin von Hessen.**

D 136.

Vater: Philipp der Großmütige, Landgraf von Hessen. *a, b.*  
Mutter: Christine, Herzogin von Sachsen(-Leipzig). *b.* Gem.:  
Wolfgang, Pfalzgraf von Zweibrücken. *a, b.*

\* Kassel, 1529, Okt. 26. *a, c.* ∞ Kassel, 1545, März 8. (Bei-  
lager) *a, b.* Die Werbung geschah durch den Hofmeister des  
Pfalzgrafen, Christof Landschad von Steinach in Kassel, 1544,  
Nov. 30.; der Ehevertrag wurde in Worms bei Gelegenheit des  
dort tagenden Reichstages 1545, Jan. 31. abgeschlossen; Heim-  
führung und Beilager wurden ursprünglich auf den folgenden Sonn-  
tag Vocem iucunditatis, den 10. Mai festgesetzt und als Ort Meisen-  
heim bestimmt, um aber der Landgräfin Christine die Teilnahme  
zu ermöglichen, wurde das Beilager an angegeb. Ort u. Zeit ge-  
feiert, worauf dann die Heimführung nach Meisenheim folgte. *b.*  
† Meisenheim, 1591, Juli 10./20. *a.* † Meisenheim. *a.*

*Quellen:* Archivalien in *a* München und *b* Marburg; *c* Hs. der  
Gothaer Bibliothek. (s. D 132.) — Vergl. Heintz, Die Schloßkirche  
zu Meisenheim (s. D 68.) S. 197. — s. a. B 112.

### **Wilhelm, Herzog von Jülich-Cleve-Berg.**

D 137.

Vater: Johann III., Herzog von Cleve. Mutter: Marie, Herzogin  
von Jülich und Berg. Gem.: Maria, Erzherzogin von Österreich.

\* (Düsseldorf) 1516, Juli 28. ∞ Regensburg, 1546, Juli 18.  
† Düsseldorf, 1592, Jan. 5. (15.) † Düsseldorf.

*Quellen:* Archivalien (Akten) in Düsseldorf. — Vergl. Allg. D.  
Biogr. 43, 106—113. — Späteres Vorkommen: D 157, 245, 365, 381,  
469, 501. — s. a. B 113.

### **Maria, Erzherzogin von Österreich.**

D 138.

Vater: Ferdinand I., Römischer Kaiser. *a, b.* Mutter: Anna,  
Prinzessin (Königin) von Ungarn und Böhmen. *a, b.* Gem.:  
Wilhelm, Herzog von Jülich-Cleve-Berg. *a, b.*

\* Prag, 1531, Mai 15. *a, b.* ∞ Regensburg, 1546, Juli 18. *a, b.*  
† Hambach, 1581, Dez. 11. *b.* † Cleve. *b.*



*Quellen:* Archivalien in *a* Wien und *b* Düsseldorf. — Späteres Vorkommen: D 158, 246, 366, 382, 470, 502. — s. a. B 114.

D 139. **Gustav Wasa, König von Schweden.**

Vater: Erich Wasa zu Rydboholm, Ritter, Reichsrat. Mutter: Cäcilie zu Eka. Gem.: Margarethe von Löwenhaupt.

\* Lindholm, 1479, Mai 3. ∞ Upsala, 1536, Okt. 1. † Stockholm, 1560, Sept. 29. † Upsala.

*Quellen:* Archivalien in Schweden. — s. a. B 65.

D 140. **Margarethe von Löwenhaupt.**

Vater: Erich von Löwenhaupt zu Loholm und Ekeberg, Reichsrat. Mutter: Ebba Wasa. Gem.: Gustav Wasa, König von Schweden.

\*(Ekeberg, 1514, Jan. 1.). ∞ Upsala, 1536, Okt. 1. † Tynnelsö, 1551, Aug. 26. † Upsala.

*Quellen:* Archivalien in Stockholm. — s. a. B 66.

D 141. **Ludwig VI., Kurfürst von der Pfalz.**

Vater: Friedrich III., Kurfürst von der Pfalz. *a*. Mutter: Marie, Markgräfin von Brandenburg-Kulmbach-Bayreuth. *a*. Gem.: Elisabeth, Landgräfin von Hessen. *a*, *b*.

\* Simmern, 1539, Juli 4. 1 ohne Ort; 2. ∞ Marburg, 1560, Juli 8. *a*, *b*. † Heidelberg, 1583, Okt. 12./22. *a*, 2. † Heidelberg. *a*, 2.

*Quellen:* Archivalien in *a* München und *b* Marburg. — 1 Finsterwald (s. D 284.); 2 Tolner (s. D 33.). — Späteres Vorkommen: D 235, 251.

D 142. **Elisabeth, Landgräfin von Hessen.**

Vater: Philipp der Großmütige, Landgraf von Hessen. *a*. Mutter: Christine, Herzogin von Sachsen(-Leipzig). *a*. Gem.: Ludwig VI., Kurfürst von der Pfalz. *a*, *b*.

\* Kassel, 1539, Febr. 13. *a* ohne Ort und Tag; 1. ∞ Marburg, 1560, Juli 8. (Beilager und Hochzeit) *a*, *b*. Die Eheabrede *a* ist 1560, Jan. 29. geschlossen, der Morgengabebrief *a* zu Heidelberg 1560, Juli 3. ausgestellt. † Heidelberg, 1582, März 14. *a*. † Heidelberg. *a*.

*Quellen:* Archivalien in *a* Marburg und *b* München. — 1 Haeutle (s. D 33.). — Späteres Vorkommen: D 236, 252.

D 143. **Friedrich I., König von Dänemark.**

Vater: Christian I., König von Dänemark und Schweden. 1, 2. Mutter: Dorothee, Markgräfin von Brandenburg-Bayreuth. 1.



Gemahlinnen: 1) Anna, Markgräfin von Brandenburg (s. D 296).  
2) Sophie, Herzogin von Pommern (s. D 144).

\* — 1471, Sept. 3. 1. ∞ s. seine Gemahlinnen. † Gottorp, 1533, Apr. 10. 1, 2. † Schleswig. 1, 2.

Quellen: — 1 Königsfeldt (s. D 287, nach Huitfeldt u. a.); 2 Merian (s. D 35.). — Vergl. Allg. D. Biogr. 7, 515—518. — Späteres Vorkommen: D 295, 301.

### Sophie, Herzogin von Pommern.

D 144.

Vater: Bogislav X. Magnus, Herzog von Pommern. 2, 3. Mutter: Anna Jagellona, Prinzessin von Polen. 2, 3. Gem.: Friedrich I., König von Dänemark. 1, 2, 3.

\* — 1498 — 1, 2. ∞ Kiel, 1518, Okt. 9. 1 ohne Monat u. Tag; 2 ohne Ort; 3. † Kiel, 1568, Mai 13. 1 ohne Monat u. Tag; 2 ohne Ort; 3. † Schleswig. 3.

Quellen: — 1 Henniges (s. D 287.); 2 Klempin (s. D 289.); 3 Königsfeldt (s. D 287, nach Lackmann u. a.).

### Philipp der Großmütige, Landgraf von Hessen.

D 145.

Vater: Wilhelm II., der Mittlere, Landgraf von Hessen. a. Mutter: Anna, Herzogin von Mecklenburg-Schwerin. a. Gem.: Christine, Herzogin von Sachsen(-Leipzig). a, 4.

\* Marburg, 1504, Nov. 13. b ohne Ort, 1, 2, 3. (Als tempus «conceptionis» verzeichnet die Nativität Philipps a 1504, Febr. 6. Morgens 15<sup>m</sup> nach 9 Uhr.). ∞ Dresden, 1523, Dez. 11. (Beilager) 4 auf Grund von Chroniken u. einer Hs. der Dresd. Bibl.; 3 giebt Dresden, 1523, Okt. 18. an, was vielleicht auf eine Verlobungsfeier zu beziehen ist. Die Heiratsverschreibung a und der Ehevertrag a sind am 14. Okt. 1523 ausgestellt worden; die Heimführung nach Kassel geschah 1524; Jan. 25. 3 ohne Ort; a (Akten im Fasc. «L. Christine, Hochzeit, Heimführung» etc.) hat hierfür auffälligerweise 1523, Jan. 25., vermutlich unter Anwendung eines der Frühjahrjahresanfänge. † Kassel, 1567, März 31. a, 3. † Kassel. a.

Quellen: a Archivalien in Marburg; b Hs. der Gothaer Bibl. (s. D 132.). — 1 C. Matthaëus, Oratio de vita ac obitu D. D. Philippi . . . Marburg, 1580; 2 Kirchhoff, Epicedion (s. D 211.); 3 Imhof, Hess. Chron. (s. D 291.); 4 Posse (s. D 293 u. o.). — Vergl. Allg. D. Biogr. 25, 765—783. — Späteres Vorkommen: D 265, 273, 285, 321, 351, 369, 423, 447, 473, 505.



D 146. **Christine, Herzogin von Sachsen(-Leipzig).**

Vater: Georg der Bärtige, Herzog von Sachsen(-Leipzig). *a*, 1.  
Mutter: Barbara Jagellona, Prinzessin von Polen. *a*, 1. Gem.:  
Philipp der Großmütige, Landgraf von Hessen. *a*, 1.

\* — 1505, Dez. 25. 1. ∞ Dresden, 1523, Dez. 11. (s. D 145.).  
† Kassel, 1549, Apr. 15. *a*, 3. † Kassel. *b*.

*Quellen*: *a* Akten in Marburg; *b* Grabdenkmal. — 1 Posse  
(s. D 293, nach Chroniken); 2 Imhof, Hess. Chron. (s. D 291.). —  
Späteres Vorkommen: D 266, 274, 286, 322, 352, 370, 424, 448, 474, 506.

D 147. **Christian III., König von Dänemark.**

Vater: Friedrich I., König von Dänemark. *a*, 3. Mutter: Anna,  
Markgräfin von Brandenburg. *a*, 3. Gem.: Dorothee, Herzogin  
von Sachsen-Lauenburg. 3.

\* Gottorp, 1503, Aug. 12. *a*, 1, 3. ∞ Lauenburg, 1525 —  
3. † Koldinghus, 1559, Jan. 1. 2, 3. † Odense (übergeführt  
nach Roskilde). *b*, 3.

*Quellen*: *a* Archivalien in Kopenhagen; *b* Grabmonument. —  
1 Dansk biogr. Lex.; 2 Spangenberg, Sächs. (Mansfeld.) Chronica.  
Frankfurt a. M. 1585; 3 Königsfeldt (s. D 287.; nach Huitfeld u. a.).  
— Vergl. Allg. D. Biogr. 4, 184—188. — Späteres Vorkommen:  
D 305, 371, 395. — s. a. B 123.

D 148. **Dorothee, Herzogin von Sachsen-Lauenburg.**

Vater: Magnus I., Herzog von Sachsen-Lauenburg. 3. Mutter:  
Katharine, Herzogin von Braunschweig-Wolfenbüttel. 3. Gem.:  
Christian III., König von Dänemark. 3.

\* — 1511, Juli 9. 2. ∞ Lauenburg, 1525 — 3. † Sonder-  
burg, 1571, Okt. 7. 1, 3. † Sonderburg, übergeführt nach  
Roskilde. 3.

*Quellen*: — 1 Dansk biogr. Lex.; 2 Kobbe, Gesch. d. Herzogt.  
Lauenburg; 3 Königsfeldt (s. D 287, nach Werlauff u. a.). — Späteres  
Vorkommen: D 306, 372, 396. — s. a. B 124.

D 149. **Ulrich, Herzog von Mecklenburg.**

Vater: Albrecht VII., Herzog von Mecklenburg. Mutter: Anna,  
Markgräfin von Brandenburg. Gem.: Elisabeth, Prinzessin von  
Dänemark.

\* (Wismar) 1527, März 5. ∞ Kopenhagen, 1556, Febr. 15.  
† Güstrow, 1603, März 4./14. † Güstrow.



*Quellen:* — Wigger im Jb. Meckl. 50, 288 (nach Archivalien; s. D 74.). — Vergl. Allg. D. Biogr. 39, 225—226; Goeckler, Die Reichstagsfahrt d. H. Ulrich v. M. im Jahre 1582 (Jb. Meckl. 9, 166—214). — Späteres Vorkommen: D 373, 397.

### **Elisabeth, Prinzessin von Dänemark.**

D 150.

Vater: Friedrich I., König von Dänemark. 1, 2. Mutter: Sophie, Herzogin von Pommern. 2. Gem.: Ulrich, Herzog von Mecklenburg. 1, 2.

\* — 1524, Okt. 14. 2. ∞ Kopenhagen, 1556, Febr. 15. 1. † Gjedsör, 1586, Okt. 15./25. 1, 2. † Güstrow. 2.

*Quellen:* — 1 Wigger im Jb. Meckl. 50, 288 (nach Archivalien; s. D 74.); 2 Königsfeldt (s. D 287, nach Huitfeld u. a.). — Vergl. Werlauff, Sophia af Meklenborg, übersetzt v. Masch im Jb. Meckl. 11, 129 ff. — Späteres Vorkommen: D 374, 398.

### **August, Kurfürst von Sachsen.**

D 151.

Vater: Heinrich der Fromme, Herzog von Sachsen(-Freiberg). 1, 2. Mutter: Katharine, Herzogin von Mecklenburg-Schwerin. 1. Gem.: Anna, Prinzessin von Dänemark. 1.

\* Freiberg, 1526, Juli 31. 1; 2 ohne Monat. ∞ Torgau, 1548, Okt. 7. 1. † Dresden, 1586, Febr. 11./21. 1, 2. † Freiberg. 1, 2.

*Quellen:* — 1 Posse, Wettiner (s. D 293., nach Archivalien und Hss. der Kgl. Bibl. in Dresden u. a.); 2 New Stammbuch (s. D 293.). — Vergl. Allg. D. Biogr. 1, 674—680. — Späteres Vorkommen: D 359, 375, 421.

### **Anna, Prinzessin von Dänemark.**

D 152.

Vater: Christian III., König von Dänemark. 1, 2, 3. Mutter: Dorothee, Herzogin von Sachsen-Lauenburg. 1, 2, 3. Gem.: August, Kurfürst von Sachsen. 1, 2, 3.

\* (Hadersleben) 1532, Nov. 22. 1; 2 ohne Ort. ∞ Torgau, 1548, Okt. 7. 1, 3. † Dresden, 1585, Okt. 1./11. 1; 2 ohne Ort. † Freiberg. 1, 2.

*Quellen:* — 1 Posse, Wettiner (s. D 293, nach Archivalien und der Grabplatte); 2 Königsfeldt (s. D 287, nach Lackmann, Cypraeus u. a.); 3 Brottuff (s. D 133.). — Späteres Vorkommen: D 360, 376, 422.

### **Johann Georg, Kurfürst von Brandenburg.**

D 153.

Vater: Joachim II., Kurfürst von Brandenburg. Mutter: Magdalene, Herzogin von Sachsen-Leipzig. Gemahlinnen: 1.) Sophie, Herzogin in Schlesien zu Liegnitz (s. D 164.). 2.) Sabine, Markgräfin von Brandenburg-Ansbach. (s. D 154.). 3.) Elisabeth, Fürstin von Anhalt-Zerbst. (s. D 178.).



\* — 1525, Sept. 11. ~ s. seine Gemahlinnen. † Berlin, 1598, Jan. 8./18. † Berlin.

*Quellen:* Akten in Charlottenburg. — Vergl. Allg. D. Biogr. 14, 165—169. — Späteres Vorkommen: D 163, 177, 361, 377, 463, 495.

D 154. **Sabine, Markgräfin von Brandenburg-Ansbach.**

Vater: Georg, Markgraf von Brandenburg-Ansbach. *a.* Mutter: Hedwig, Herzogin in Schlesien zu Münsterberg und Öls. *a.* Gem.: Johann Georg, Kurfürst von Brandenburg. *a.*

\* Ansbach, 1528, Juni 3. 1. ~ Ansbach, 1548, Febr. 12. *a.* † Berlin, 1575, Nov. 2. *a.* † Berlin. *a.*

*Quellen:* *a* Akten in Charlottenburg. — 1 Leichenpredigt. — Späteres Vorkommen: D 362, 378.

D 155. **Albrecht, Herzog von Preußen.**

Vater: Friedrich d. A., Markgraf von Brandenburg-Ansbach-Bayreuth. *a, b.* Mutter: Sophie Jagellona, Prinzessin von Polen. *a, b.* Gem.: Anna Marie, Herzogin von Braunschweig-Kalenberg. *a, b.*

\* Ansbach, 1490, Mai 17. *a, b.* ~ Königsberg, 1550, Febr. 16. *a, b.* † Tapiau, 1568, März 20. *a, b.* † Königsberg. *a, b.*

*Quellen:* Archivalien in *a* Charlottenburg (Akten) und *b* Königsberg. — Vergl. Volker (s. D 311.); Allg. D. Biogr. 1, 293—310. — Späteres Vorkommen: D 243, 363, 379, 467, 499.

D 156. **Anna Marie, Herzogin von Braunschweig-Kalenberg.**

Vater: Erich d. Ä., Herzog von Braunschweig-Kalenberg. *b, c.* Mutter: Elisabeth, Markgräfin von Brandenburg. *b, c.* Gem.: Albrecht, Herzog von Preußen. *a, b, c.*

\* (Münden, 1532.) *b, c.* ~ Königsberg, 1550, Febr. 16. *a, b.* † Königsberg, 1568, März 20. *a, b, c.* † Königsberg. *a, b, c.*

*Quellen:* Archivalien in *a* Charlottenburg, *b* Königsberg und *c* Wolfenbüttel. — Späteres Vorkommen: D 244, 364, 380, 468, 500.

D 157. **Wilhelm, Herzog von Jülich-Cleve-Berg.**

s. D 137.

D 158. **Maria, Erzherzogin von Österreich.**

s. D 138.

D 159. **Georg Graf von Württemberg und Mömpelgard.**

s. D 131.

D 160. **Barbara, Landgräfin von Hessen.**

s. D 132.



**Joachim Ernst, Fürst von Anhalt-Zerbst.** D 161.

s. D 133.

**Agnes, Gräfin von Barby.** D 162.

s. D 134.

**Johann Georg, Kurfürst von Brandenburg.** D 163.

s. D 153.

**Sophie, Herzogin in Schlesien zu Liegnitz.** D 164.

Vater: Friedrich II., Herzog in Schlesien zu Liegnitz. *a*, 2.

Mutter: Sophie, Markgräfin von Brandenburg-Ansbach-Bayreuth. 2.

Gem.: Johann Georg, Kurfürst von Brandenburg. *a*, 2.

\* (Liegnitz) 1525 — *a*, 1. ∼ Berlin, 1545, Febr. 15. *a*.  
† (Berlin) 1546, Febr. 6. 2. ⚭ Berlin. 3.

*Quellen:* *a* Akten in Charlottenburg. — 1 Thebesius, Liegnitzische Jahrbücher II. u. III.; 2 Grotefend (s. D 329.); 3 Riedel, Cod. dipl. Brand. IV. 1, 108. — Späteres Vorkommen: D 464, 496.

**Johann, Markgraf von Brandenburg-Küstrin** D 165.  
**(Hans von Küstrin).**

Vater: Joachim I., Kurfürst von Brandenburg. *a*, 1, 2. Mutter: Elisabeth, Prinzessin von Dänemark. *a*, 1, 2. Gem.: Katharine, Herzogin von Braunschweig-Wolfenbüttel. *b*, 1.

\* Tangermünde, 1513, Aug. 3. 2. ∼ Wolfenbüttel, 1537, Dez. 31. *b*. † Küstrin, 1571, Jan. 13. *a*, 1, 2. ⚭ Küstrin, 1, 2.

*Quellen:* Archivalien in *a* Charlottenburg (Akten) und *b* Wolfenbüttel. — 1 Leichenpredigt; 2 Riedel, Cod. dipl. Brandenb. — Vergl. Allg. D. Biogr. 14, 156—165. — Späteres Vorkommen: D 465, 497.

**Katharine, Herzogin von Braunschweig-Wolfen-** D 166.  
**büttel.**

Vater: Heinrich II., Herzog von Braunschweig-Wolfenbüttel. *a*. Mutter: Marie, Gräfin von Württemberg. *a*. Gem.: Johann, Markgraf von Brandenburg-Küstrin. *a*, *b*.

\* — 1518 — *a*. ∼ Wolfenbüttel, 1537, Dez. 31. *a*. † Krossen, 1574, Mai 16. *a*, *b*. ⚭ Küstrin. *a*, *b*.

*Quellen:* Archivalien in *a* Wolfenbüttel und *b* Charlottenburg. — Späteres Vorkommen: D 466, 498.



D 167. **Johann VIII., Wild- und Rheingraf von Salm-Kyrburg.**

Vater: Johann VII., Wild- und Rheingraf von Salm-Kyrburg.

Mutter: Anna, Gräfin von Isenburg-Ronneburg(-Kelsterbach). Gem.: Anna, Gräfin von Hohenlohe-Waldenburg.

\* — 1522 — ∞ — 1540 — † Finstingen, 1548, Okt. — ‡ —

*Quellen:* — Stammtafel Salm.

D 168. **Anna, Gräfin von Hohenlohe-Waldenburg.**

Vater: Georg I., Graf von Hohenlohe-Waldenburg. *a.* Mutter:

Praxedis, Gräfin von Sulz. *a.* Gem.: Johann VIII., Wild- und Rheingraf von Salm-Kyrburg. *a.*

\* — 1520 — *b.* ∞ 1540 — *a, b.* † — 1594, März 7./17. *b.* ‡ Kirn. *b.*

*Quellen:* *a* Archivalien in Oehringen; *b* Grabstein.

D 169. **Philipp, Graf von Nassau-Weilburg.**

Vater: Ludwig, Graf von Nassau-Weilburg. *a, 1.* Mutter:

Marie, Gräfin von Nassau-Wiesbaden. *a, 1.* Gem.: Amalie, Gräfin von Isenburg-Birstein. *a, 1.*

\* Weilnau, 1504, Sept. 20. (oder 24.) *1.* ∞ — 1541, Aug. 17. (Ehevertrag) *a, 1.* † — 1559, Okt. 4. *1.* ‡ Weilburg. *1.*

*Quellen:* *a* Archivalien in Weilburg. — *1* Hagelgans (s. D 339.) — Vergl. Allg. D. Biogr. 26, 12—13.

D 170. **Amalie, Gräfin von Isenburg-Birstein.**

Vater: Johann, Graf von Isenburg-Birstein. *a.* Mutter: Anna, Gräfin von Schwarzburg. *1, 2.* Gem.: Philipp, Graf von Nassau-Weilburg. *a.*

\* — 1522 — *2.* ∞ — 1541, Aug. 17. (Ehevertrag) *a, 1.* † Offenbach, 1579, Mai 18. *1.* ‡ Offenbach. *1.*

*Quellen:* *a* Archivalien in Weilburg. — *1* Hagelgans (s. D 339.); *2* C. H. v. Rauschard, Gen. Tabellen gräfl. Häuser. (Hs. in Wiesbaden.)

D 171. **Friedrich Magnus, Graf von Solms-Laubach.**

Vater: Otto, Graf von Solms-Laubach. Mutter: Anna, Herzogin von Mecklenburg. Gem.: Agnes, Gräfin von Wied.

\* (Lich) 1521 — ∞ — 1545 — † Laubach, 1561, Jan. 13. ‡ Laubach.

*Quellen:* Archivalien in Laubach. — Späteres Vorkommen: D 413, 445, 451.



**Agnes, Gräfin von Wied.**

D 172.

Vater: Johann III., Graf von Wied. Mutter: Elisabeth, Gräfin von Nassau-Dillenburg. Gem.: Friedrich Magnus, Graf von Solms-Laubach.

\* — — ∞ — 1545 — † — 1588, März 24./Apr. 3. ‡ —  
*Quellen:* Archivalien in Laubach. — Späteres Vorkommen:

D 414, 446, 452.

**Georg I., Herr von Schönburg-Glauchau.**

D 173.

Vater: Ernst II., Herr von Schönburg-Glauchau. Mutter: Amalie, Burggräfin von Leisnig. Gem.: Dorothee Reuß, Herrin von Greiz.

\* — 1529 — ∞ Glauchau, 1551, Febr. 12. † Greßlaß, 1585, Sept. 13./23. ‡ Glauchau.

*Quellen:* Archivalien in Glauchau. — Späteres Vorkommen  
 D 453.

**Dorothee Reuß, Herrin von Greiz.**

D 174.

Vater: Heinrich XVI., d. J. Reuß, Herr zu Greiz. *a, I.* Mutter: Amalie, Gräfin von Mansfeld. *a, I.* Gem.: Georg I., Herr von Schönburg-Glauchau. *a, I.*

\* — 1523 — *I.* ∞ Glauchau, 1551, Febr. 12. *a, I.*  
 † Glauchau, 1572, Aug. 21. *a, I.* ‡ Glauchau. *a, I.*

*Quellen:* *a* Archivalien in Glauchau. — *I* Rittershusius, Gen. Imperatorum ... Tübingen 1664. — Späteres Vorkommen: D 454.

**Georg I., Landgraf von Hessen-Darmstadt.**

D 175.

Vater: Philipp der Großmütige, Landgraf von Hessen. Mutter: Christine, Herzogin von Sachsen-Leipzig. Gem.: Magdalene, Gräfin zur Lippe.

\* Kassel, 1547, Sept. 10. ∞ Kassel, 1572, Aug. 17. † Darmstadt, 1596, Febr. 7./17. ‡ Darmstadt.

*Quellen:* Akten in Darmstadt. — Vergl. Allg. D. Biogr. 8, 673—674.

**Magdalene, Gräfin zur Lippe.**

D 176.

Vater: Bernhard VIII., Graf zur Lippe. *a, b.* Mutter: Katharine, Gräfin von Waldeck. *a.* Gem.: Georg I., Landgraf von Hessen-Darmstadt. *a, b, c.*

\* — 1552, Febr. 24. *a, b.* ∞ Kassel, 1572, Aug. 17, *a, b.*  
 † Darmstadt, 1587, Febr. 26./März 8. *b, c.* ‡ Darmstadt. *b, c.*

*Quellen:* Archivalien in *a* Detmold, *b* Darmstadt (Akten) und *c* Marburg (Briefe).



**D 177. Johann Georg, Kurfürst von Brandenburg.**

s. D 153.

**D 178. Elisabeth, Fürstin von Anhalt-Zerbst.**

Vater: Joachim Ernst, Fürst von Anhalt-Zerbst. *a, 1.* Mutter: Agnes, Gräfin von Barby. *a, 1.* Gem.: Johann Georg, Kurfürst von Brandenburg. *a, b, 1.*

\* Zerbst, 1563, Sept. 5. *b, 1.* ∞ Netzingen, 1577, Okt. 7. *a; 1 mit Okt. 6.* † Krossen, 1607, Sept. 25./Okt. 5. *1.* ‡ Berlin. *1.*

*Quellen:* *a* Akten in Zerbst; *b* Mitteilungen des Kgl. Hausarchivs in Charlottenburg (auf Grund von Akten in Zerbst). — *1* Lenz, Gen. d. f. H. Anhalt. — Grabschrift, Leichenpredigt etc. bei Küster, Bibl. Brandenb. 446 ff.

**D 179. Christian I., Kurfürst von Sachsen.**

s. D 75.

**D 180. Sophie, Markgräfin von Brandenburg.**

s. D 76.

**D 181. Albrecht Friedrich, Herzog von Preußen.**

s. D 77.

**D 182. Marie Eleonore, Herzogin von Jülich-Cleve-Berg.**

s. D 78.

**D 183. Adolf, Herzog von Schleswig-Holstein-Gottorp.**

s. D 71.

**D 184. Christine, Landgräfin von Hessen.**

s. D 72.

**D 185. Friedrich II., König von Dänemark.**

s. D 73.

**D 186. Sophie, Herzogin von Mecklenburg.**

s. D 74.

**D 187. Christian I., Kurfürst von Sachsen.**

s. D 75.

**D 188. Sophie, Markgräfin von Brandenburg.**

s. D 76.

**D 189. Albrecht Friedrich, Herzog von Preußen.**

s. D 77.

**D 190. Marie Eleonore, Herzogin von Jülich-Cleve-Berg.**

s. D 78.



### Wilhelm d. A. (der Reiche), Graf von Nassau-D 191. Dillenburg.

Vater: Johann V., Graf von Nassau-Dillenburg. *a*. Mutter: Elisabeth, Landgräfin von Hessen-Marburg. *a*. Gem.: Juliane, Gräfin von Stolberg. *a, b*.

\* Dillenburg, 1487, Apr. 10. *a, 2*. ∼ Königstein, 1531, Sept. 20. (Eheabrede *b c*; vielleicht folgte unmittelbar auch der Ehevollzug, denn nach *1* fand die Heimführung nach Siegen noch 1531 statt.) † Dillenburg, 1559, Okt. 6. *b, 1, 2*. ‡ Dillenburg. *b, 1, 2*.

Quellen: Archivalien *a* in Wiesbaden, *b* im Haag und *c* in Wernigerode. — *1* Hatzfelds Chronicon (s. D 384); *2* Genealogia illustr. comitum Nassoviae. Leiden 1616. — Vergl. Allg. D. Biogr. 43, 129—131. — Späteres Vorkommen: D 199, 215, 409, 441, 459, 475, 507. — s. a. B 119.

### Juliane, Gräfin von Stolberg.

D 192.

Vater: Botho, Graf von Stolberg. *a, b*. Mutter: Anna, Gräfin von Königstein. *a*. Gem.: Wilhelm d. Ä., Graf von Nassau-Dillenburg. *a, b, 1*.

\* Stolberg, 1506, Febr. 15. *a*. ∼ Königstein, 1531, Sept. 20. *a, b*. † Dillenburg, 1580, Juni 18. *a, b, 1*. ‡ Dillenburg. *a, b, 1*.

Quellen: Archivalien *a* in Wernigerode und *b* im Haag. — *1* Hatzfelds Chronicon. (s. D 384.) — Vergl. Ed. Jacobs, Juliane von Stolberg, Ahnfrau des Hauses Nassau-Oranien. — Späteres Vorkommen: D 200, 216, 410, 442, 460, 476, 508. — s. a. B 120.

### Georg III., Landgraf von Leuchtenberg.

D 193.

Vater: Johann V., Landgraf von Leuchtenberg. *b*. Mutter: Margaretha, Gräfin von Schwarzburg. *b*. Gem.: Barbara, Markgräfin von Brandenburg-Ansbach-Bayreuth. *a, b*.

\* — — ∼ Plassenburg, 1528, Juli 26. *a*. (Eheabrede nach *1* von 1528, Mai 3.) † Grünsfeld, 1555, Mai 21. *c und d ohne Ort, mit Mai 22; 1*. ‡ Grünsfeld. *c, d*.

Quellen: *a* Archivalien in Charlottenburg; *b* Akten des kath. Pfarramts Pfreimd; *c* Grabmal und *d* Totenschild (beide beschrieben in den Bad. Kunstdenkmälern, Kreis Mosbach 2, 42—43. — *1* Wittmann (s. D 387.) — Vergl. Wittmann (a. a. O.) 472—486. — s. a. B 121.

### Barbara, Markgräfin von Brandenburg-Ansbach-D 194. Bayreuth.

Vater: Friedrich d. A., Markgraf von Brandenburg-Ansbach-Bayreuth. *a, 1*. Mutter: Sophie Jagellona, Prinzessin von Polen. *a, 1*. Gem.: Georg III., Landgraf von Leuchtenberg. *a, b*.



\* Ansbach, 1495, Sept. 24. 1. ~ Plassenburg, 1528, Juli 26. a.  
† — 1552, Sept. 23. c, 2. † Pfreimd. c, 2.

*Quellen:* a Archivalien in Charlottenburg; b Akten des kath. Pfarramts Pfreimd; c Grabstein. — 1 Volker (s. D 311.); 2 Sulzbacher Kalender f. kath. Christen (1862). — s. a. B 122.

D 195. **Julius, Herzog von Braunschweig-Wolfenbüttel.**

Vater: Heinrich II., Herzog von Braunschweig-Wolfenbüttel.  
Mutter: Marie, Gräfin von Württemberg. Gem.: Hedwig, Markgräfin von Brandenburg.

\* (Wolfenbüttel) 1528, Juli 29. ~ Berlin, 1560, Febr. 25.  
† Wolfenbüttel, 1589, Mai 13./23. † Wolfenbüttel.

*Quellen:* Archivalien in Wolfenbüttel. — Vergl. Allg. D. Biogr. 14, 663—670. — s. a. B. 49.

D 196. **Hedwig, Markgräfin von Brandenburg.**

Vater: Joachim II., Kurfürst von Brandenburg. a, b. Mutter: Hedwig Jagellona, Prinzessin von Polen. a, b. Gem.: Julius, Herzog von Braunschweig-Wolfenbüttel. a, b.

\* — 1540, März 1. a, b. ~ Berlin, 1560, Febr. 25. a, b.  
† — 1602, Okt. 21./31. b. † Wolfenbüttel. b.

*Quellen:* Archivalien in a Charlottenburg und b Wolfenbüttel. — s. a. B 50.

D 197. **Friedrich II., König von Dänemark.**

s. D 73.

D 198. **Sophie, Herzogin von Mecklenburg.**

s. D. 74.

D 199. **Wilhelm d. A., Graf von Nassau-Dillenburg.**

s. D 191.

D 200. **Juliane, Gräfin von Stolberg.**

s. D 192.

D 201. **Kaspar, Graf von Coligny, Herr von Chastillon (Admiral von Coligny).**

Vater: Kaspar von Coligny, Herr von Chastillon. Mutter: Luise von Montmorency. Gem.: Charlotte, Gräfin von Laval.

\* Châtillon, 1519, Febr. 16. (*laut Aufzeichnung von Luise von Montmorency in einem Gebetbuch*). Bouchet (s. u.), der S. 443 diesen Eintrag abdruckt, hat Mittwoch den 16. Febr. 1518, was in dieser Form unmöglich ist, da der 16. Febr. 1518 ein Dienstag war und erst im folgenden Jahre ein Mittwoch. Vielleicht rechnete Luise v. Montm. nach dem zu ihrer Zeit in Frankreich gebräuchlichen Oster-Jahresanfang,



vielleicht hat Bouchet nur in der Jahreszahl einen Druckfehler, denn Marcks (s. u.), der das Gebetbuch eingesehen hat, giebt (S. 5 Anm.) 1519 als das eingetragene Jahr an. (In *La vie de G. de Col.* S. 3 steht gar 1517, Febr. 16.) ~ — 1547, Juni 16. (Marcks, nach mir unbekanntem Quellen; der Ehevertrag — abgedr. bei Bouchet — ist von 1547, Okt. 14. ohne Ort.) † Paris, 1572, Aug. 24. ‡ Chantilli. (*La vie de G. de Col.* S. 402.)

Quellen: — Du Bouchet, *Preuves de l'histoire de Coligny*, Paris 1662. — Vergl. E. Marcks, *Gaspard v. Coligny*. Stuttgart 1892 und *La vie de Gaspard de Coligny*. Köln 1686. — Späteres Vorkommen: D 217.

### Charlotte, Gräfin von Laval.

D 202.

Vater: Guy, Graf von Laval. Mutter: Antonie von Daillon. Gem.: Kaspar, Graf von Coligny, Herr von Chastillon. (Admiral von Coligny.)

\* — (um 1530). Ungefähre Grenzen ergeben sich aus der Vermählungszeit ihrer Eltern (frühestens 1525) und aus dem Todesjahre (1540) ihrer Mutter. ~ — 1547, Juni 16. (s. D 202.) † Orléans, 1568, März 3. ‡ —

Quellen: — Bouchet (s. D 201.) — Vergl. Marcks (s. D 201.), woselbst Charlotte v. L. charakterisiert ist. — Späteres Vorkommen: D 218.

### Konrad, Graf von Solms-Braunfels.

D 203.

Vater: Philipp I., Graf von Solms-Braunfels a. Mutter: Anna, Gräfin von Tecklenburg. a. Gem.: Elisabeth, Gräfin von Nassau-Dillenburg. a, b.

\* Braunfels, 1540, Juni 17. a. ~ Dillenburg, 1559, Juni 6. b. (Heimfahrt in Braunfels, 1559, Juni 16. a.) † Braunfels, 1592, Dez. 27./1593, Jan. 6. a. ‡ Braunfels. a, c.

Quellen: Archivalien a in Braunfels und b im Haag; c Grabdenkmal. — Späteres Vorkommen: D 219.

### Elisabeth, Gräfin von Nassau-Dillenburg.

D 204.

Vater: Wilhelm d. Ä., Graf von Nassau-Dillenburg. a, b, c. Mutter: Juliane, Gräfin von Stolberg. a, c. Gem.: Konrad, Graf von Solms-Braunfels. a, b, c.

\* Dillenburg, 1542, Sept. 25. a, c. ~ Dillenburg, 1559, Juni 6. b, (s. D 203.) † Greifenstein, 1603, Nov. 17./27. a, c. ‡ Braunfels. c, d.

Quellen: Archivalien a in Wiesbaden, b im Haag und c in Braunfels; d Grabdenkmal. — Späteres Vorkommen: D 220.



D 205. **Ludwig d. Ä., Graf von Sayn und Wittgenstein.**

Vater: Wilhelm, Graf von Sayn und Wittgenstein. *a, b, 1.*

Mutter: Johannette, Gräfin von Isenburg-Grenzau. *a, b, 1.* Gem.: Elisabeth, Gräfin von Solms-Laubach. *a, b, c, 2.*

\* Wittgenstein, 1532, Dez. 7. *a; 1 ohne Ort.* ~ Braunfels, 1567, Jan. 14. *a; b und 2 ohne Ort und Monatsdatum.* † Altenkirchen, 1605, Juli 2./12. *a, 1.* ‡ Berleburg. *a, d.*

*Quellen:* Archivalien in *a* Berleburg, *b* Karlsruhe (Ahnentafel) und *c* Laubach; *d* Grabstein. — *1* Weigand, Gesch. d. Deutschen, insbesondere der . . . Gr. v. Sayn-Wittgenstein. Koblenz 1833; (Bd. 2.); *2* Hübner, Gen. Tab. — Vergl. Die Grafen von Sayn, im Rhein. Antiquarius. Coblenz 1853, III, 1, 296—297. — Späteres Vorkommen: D 221.

D 206. **Elisabeth, Gräfin von Solms-Laubach.**

Vater: Friedrich Magnus, Graf von Solms-Laubach. *a, b, c.*

Mutter: Agnes, Gräfin von Wied. *a, c.* Gem.: Ludwig d. Ä., Graf von Sayn und Wittgenstein. *a, b, c, 1.*

\* Laubach, 1549, März 6. *a.* ~ Braunfels, 1567, Jan. 14. *b; c und 1 ohne Ort und Monatsdatum.* † Dillenburg, 1599, Aug. 5./15. *a ohne Ort; b.* ‡ (Berleburg.)

*Quellen:* Archivalien in *a* Laubach; *b* Berleburg und *c* Karlsruhe (Ahnentafel). — *1* Hübner, Gen. Tab. — Späteres Vorkommen: D 222.

D 207. **Joachim Ernst, Fürst von Anhalt-Zerbst.**

s. D 133.

D 208. **Agnes, Gräfin von Barby.**

s. D 134.

D 209. **Johann Kasimir, Pfalzgraf von Simmern.**

Vater: Friedrich III., Kurfürst von der Pfalz. *1, 2, 3, 4.* Mutter:

Marie, Markgräfin von Brandenburg-Kulmbach-Bayreuth. *1, 2, 3, 4.*

Gem.: Elisabeth, Herzogin von Sachsen. *a.*

\* Simmern, 1543, März 7. *1, 3, 4.* ~ Heidelberg, 1570, Juni 4. *a mit Juni 3; 4.* (s. D 210.) † Heidelberg, 1592, Jan. 6./16. *b, 2, 3, 4.* ‡ Heidelberg. *b, 4.*

*Quellen:* *a* Akten in Marburg; *b* Grabinschrift (bei Paraeus, Hist. Bav.-Palat. Frankfurt a. M., 1717, S. 306.) — *1* Quirin Reuter, Oratio de vita et morte . . . Joannis Casimiri Palatini Rheni . . . Heidelberg 1592; *2* Dan. Tossanus, Oratio funebris . . .



Johannis Casimiri com. pal. ad Rhenum... Heidelberg, 1592;  
3 Joh. Starck, Christl. Leichenpredigt über den tödtl. Abg. des...  
Joh. Cas... Heidelberg, 1592; 4 Tolner (s. D 33). — Vergl. Allg.  
D. Biogr. 14, 307—314.

### Elisabeth, Herzogin von Sachsen.

D 210.

Vater: August, Kurfürst von Sachsen. 1. Mutter: Anna, Prinzessin von Dänemark. 1. Gem.: Johann Kasimir, Pfalzgraf von Simmern. a, 1, 2.

\* Wolkenstein, 1552, Okt. 18. 1. ∼ Heidelberg, 1570, Juni 4. a mit Juni 3; 1, 2. Die Verlobung fand zu Dresden, 1568, Nov. 26. statt. † Heidelberg, 1590, Apr. 2./12. 1, 2. † Heidelberg. 1, 2.

Quellen: a Akten (Briefe) in Marburg. — 1 Posse (s. D 293, nach Archivalien in Dresden); 2 Tolner (s. D 33.) — Vergl. Kluckhohn, Die Ehe des Pfgr. Joh. Casimir. (Abh. d. Bayr. Akad. III. Klasse 12, Abt. 2) und Bezold, Die letzten Jahre der Pfgr. Elisabeth, ebenda 14, Abt. 3.

### Wilhelm IV., Landgraf von Hessen-Kassel.

D 211.

Vater: Philipp der Großmütige, Landgraf von Hessen. a. Mutter: Christine, Herzogin von Sachsen(-Leipzig). a. Gem.: Sabine, Herzogin von Württemberg. a.

\* Kassel, 1532, Juni 24. b, 1. ∼ Marburg, 1566, Febr. 12. («das Zusammengeben, Beylager und anders»; der «Kirchgang» fand am 13. Febr. statt; der Ehevertrag ist 1565, Sept. 6. abgeschlossen, a). † (Kassel) 1592, Aug. 25./Sept. 4. a; der Todesort geht nicht mit absoluter Sicherheit aus den betr. Akten hervor. † Kassel. a.

Quellen: a Akten (Briefe) und Urkunden in Marburg; b Hs. der Gothaer Bibliothek (s. D 132.). — 1 H. W. Kirchhof, Epicedion über den Abschied von dieser Welt... des Fürsten... Wilhelm... Schmalkalden (o. J.). — Vergl. Allg. D. Biogr. 43, 32—39. — Späteres Vorkommen: D 223.

### Sabine, Herzogin von Württemberg.

D 212.

Vater: Christof, Herzog von Württemberg. a. Mutter: Anna Marie, Markgräfin von Brandenburg-Ansbach, 1, 2, 3. Gem.: Wilhelm IV., Landgraf von Hessen-Kassel. a, b, 1, 2, 3.

\* Mömpelgard, 1549, Juli 2. 1. ∼ Marburg, 1566, Febr. 12, a. (s. D 212.) † Rotenburg, 1581, Aug. 17. b, 2; 3 mit Aug. 16. † Kassel. 3.



*Quellen:* *a* Archivalien in Marburg; *b* Kalendereintrag des Ldgr. Wilhelm IV. (s. D 105.) — 1 D. Egid. Hunnius, Oratio funebris de vita et morte . . . Sabinae . . . Marburg 1581; 2 Caspar Arkularius, Querimonia Hassiae de . . . obitu . . . Sabinae . . . (o. O. u. J.); 3 Barthol. Meyer, Leichenpredigt . . . der Fürstin Sabina . . . Schmalkalden 1581. — Späteres Vorkommen: D 224.

D 213. **Johann der Mittlere, Graf von Nassau-Siegen.**

Vater: Johann d. Ä., Graf von Nassau-Dillenburg. *a.* Mutter: Elisabeth, Landgräfin von Leuchtenberg. *a.* Gem.: Magdalene, Gräfin von Waldeck\*). *b.*

\* Dillenburg, 1561, Juni 7. *a.* ∞ Dillenburg, 1581, Dez. 9. *b;*  
1 setzt die «Hochzeit» auf den 11. Dez. † Siegen, 1623, Sept. 27. |  
Okt. 7. *b,* 2. † Siegen. 2.

*Quellen:* Archivalien in *a* Wiesbaden und *b* im Haag. — 1 Hatzfelds Chronicon (s. D 384.); 2 Theatr. Europ. I., 889. — Vergl. Allg. D. Biogr. 14, 265—266.

D 214. **Magdalene, Gräfin von Waldeck.**

Vater: Samuel, Graf von Waldeck. *a, b.* Mutter: Anna Marie, Gräfin von Schwarzburg. *b, 1.* Gemahle: 1) Philipp Ludwig, Graf von Hanau-Münzenberg (s. D 227.) 2) Johann d. M., Graf von Nassau-Siegen (s. D 213.)

\* — — ∞ s. die Gemahle. † Idstein, 1599, Sept. 9./19. 1.  
‡ —

*Quellen:* Archivalien *a* im Haag und *b* in Marburg. — 1 Rauschart (s. D 383.) — Späteres Vorkommen: D 228.

D 215. **Wilhelm d. A., Graf von Nassau-Dillenburg.**

s. D 191.

D 216. **Juliane, Gräfin von Stolberg.**

s. D 192.

D 217. **Kaspar, Graf von Coligny, Herr von Chastillon.  
(Admiral von Coligny.)**

s. D 201.

D 218. **Charlotte, Gräfin von Laval.**

s. D 202.

\*) Magdalene war als Wittve des Grafen Philipp Ludwig von Hanau (s. D 227.) die erste Gemahlin Johanns, seine zweite Gemahlin war Margarethe Herzogin von Schleswig-Holstein-Sonderburg. (s. B 30.)



- Konrad, Graf von Solms-Braunfels.** D 219.  
s. D 203.
- Elisabeth, Gräfin von Nassau-Dillenburg.** D 220.  
s. D 204.
- Ludwig d. Ä., Graf von Sayn und Wittgenstein.** D 221.  
s. D 205.
- Elisabeth, Gräfin von Solms-Laubach.** D 222.  
s. D 206.
- Wilhelm IV., Landgraf von Hessen-Kassel.** D 223.  
s. D 211.
- Sabine, Herzogin von Württemberg.** D 224.  
s. D 212.
- Johann Georg, Graf von Solms-Laubach.** D 225.  
s. D 85.
- Margarethe, Herrin von Schönburg-Glauchau.** D 226.  
s. D 86.
- Philipp Ludwig, Graf von Hanau-Münzenberg.** D 227.  
Vater: Philipp III., Graf von Hanau-Münzenberg. Mutter: Helene, Pfalzgräfin von Simmern. Gem.: Magdalene, Gräfin von Waldeck.  
\* (Hanau) 1553, Nov. 22. ~ Hanau, 1576, Febr. 6. (der «Hochzeitliche Ehrentag und Kirchgang» gefeiert bei der Heimführung). † Hanau, 1580, Febr. 4. ‡ Hanau.  
*Quellen:* Akten in Marburg.
- Magdalene, Gräfin von Waldeck.** D 228.  
s. D 214.
- Wilhelm I., Graf von Nassau, Prinz von Oranien.** D 229.  
s. D 99.
- Charlotte von Bourbon, Herzogin von Montpensier.** D 230.  
Vater: Ludwig von Bourbon, Herzog von Montpensier. *a.*  
Mutter: Jacqueline von Longuic. *2.* Gem.: Wilhelm I., Graf von Nassau, Prinz von Oranien. *a.*  
\* — — ~ Briel, 1575, Juni 12. *a, 1, 2.* † Antwerpen, 1582, Mai 4. *a, 1, 2.* ‡ Antwerpen. *2.*  
*Quellen:* *a* Archivalien im Haag. — *1* Genealogia illustr. com. Nassovia. Leiden 1616; *2* St. Marthe, Hist. gén. d. l. m. d. France. — Späteres Vorkommen: D 238, 254.



- D 231. **Joachim Friedrich, Kurfürst von Brandenburg.**  
s. D 81.
- D 232. **Katharine, Markgräfin von Brandenburg-Küstrin.**  
s. D 82.
- D 233. **Albrecht Friedrich, Herzog von Preußen.**  
s. D 77.
- D 234. **Marie Eleonore, Herzogin von Jülich-Cleve-Berg.**  
s. D 78.
- D 235. **Ludwig VI., Kurfürst von der Pfalz.**  
s. D 141.
- D 236. **Elisabeth, Landgräfin von Hessen.**  
s. D 142.
- D 237. **Wilhelm I., Graf von Nassau, Prinz von Oranien.**  
s. D 99.
- D 238. **Charlotte von Bourbon, Herzogin von Montpensier.**  
s. D 230.
- D 239. **Gotthard von Kettler, Drost zu Elberfeld, Ritter.**  
Vater: Gotthard von Kettler, Ritter. *a*, 1, 2. Mutter: Margarethe (Marie), Herrin von Bronkhorst-Batenburg. 1, 2. Gem.: Sibylle von Nesselrode. *a*, 1, 2, 3.  
\* (Anso) — ∞ — 1511 — (Verlobung, Eheabrede) 3.  
† (Assen) — ‡ —  
*Quellen:* *a* Archivalien in Karlsruhe (Ahnentafel). — 1 Fahne (s. D 119.); 2 Köhler (s. D 119.); 3 Strange (s. D 119.).
- D 240. **Sibylle\*) von Nesselrode.**

Vater: Wilhelm von Nesselrode, Herr zum Stein etc. 1, 2, 3.  
Mutter: Elisabeth von Birgel. 2, 3. Gem.: Gotthard von Kettler, Drost zu Elberfeld, Ritter. *a*, 1, 2, 3.

\* — (um oder nach 1495.) *Die Verlobung Sibylles fand 1511 statt; S. war nach dem Brauche ihrer Zeit und Gegend schwerlich damals schon 20 Jahre alt, sondern wahrscheinlich mehrere Jahre jünger; als äußerste Grenzen ergeben sich 1480 und 1505, die Verlobung ihrer Eltern fand 1478 statt, und aus den Bestimmungen der dabei getroffenen Abrede zu schließen, wird der folgende Eheschluß frühestens 1479 vollzogen worden sein, die Geburt des ersten Kindes 1480 erfolgt sein;*

\*) Sibylle v. N. wird bei Fahne a. a. O. einmal (S. 222) irrtümlich Elisabeth genannt.



der Schlußtermin 1505 ergibt sich aus dem Todesjahre (1504) des Vaters Wilhelm v. N. ∞ — 1511. (s. D 239.) † (Assen) — † —

Quellen: s. D 239.

**Albrecht VII., Herzog von Mecklenburg.**

D 241.

Vater: Magnus II., Herzog von Mecklenburg-Schwerin. I. Mutter: Sophie, Herzogin von Pommern. I. Gem.: Anna, Markgräfin von Brandenburg. a, I.

\* (Wismar) 1488, Juli 28. I (nach der Datentafel von ca. 1500 und der Nativität; Spätere geben 1486, Juli 25. an). ∞ Berlin, 1524, Jan. 17. (Beilager). a, I. Die «Vermählung» fand 1523, Dez. 4. zu Berlin, die Heimführung in Wismar 1524, Anfang Febr. (iegen den vastelavent) statt; der Ehevertrag ist 1521, Nov. 13 abgeschlossen. I. † Schwerin, 1547, Jan. 5. I. † Doberan. I.

Quellen: a Archivalien in Charlottenburg. — I Wigger (s. D 74.) in Jb. Mecklb. 50, 282—284 (nach Archivalien, Grabinschrift und Chroniken. — Vergl. Allg. D. Biogr. I, 276. — Späteres Vorkommen: D 299.

**Anna, Markgräfin von Brandenburg.**

D 242.

Vater: Joachim I., Kurfürst von Brandenburg. a, I, 2. Mutter: Elisabeth, Prinzessin von Dänemark. a, I. Gem.: Albrecht VII., Herzog von Mecklenburg. a, I, 2.

\* — 1507 — a. ∞ Berlin, 1524, Jan. 17. a, I, 2. (vergl. D 241.) † Lübz, 1567, Juni 19. I, 2. † Schwerin. I, 2.

Quellen: a Archivalien in Charlottenburg. — I Lisch, Anna, Markgr. von Brandenburg, im Jb. d. V. f. Mecklb. Gesch. 22; 2 Wigger, ebenda 50, 284. — Späteres Vorkommen: D 300.

**Albrecht, Herzog von Preußen.**

D 243.

s. D 155.

**Anna Marie, Herzogin von Braunschweig-Kalen-  
berg.**

D 244.

s. D 156.

**Wilhelm, Herzog von Jülich-Cleve-Berg.**

D 245.

s. D 137.

**Maria, Erzherzogin von Österreich.**

D 246.

s. D 138.

**Joachim Friedrich, Kurfürst von Brandenburg.**

D 247.

s. D 81.

**Katharine, Markgräfin von Brandenburg-Küstrin.**

D 248.

s. D 82.



- D 249. **Albrecht Friedrich, Herzog von Preußen.**  
s. D 77.
- D 250. **Marie Eleonore, Herzogin von Jülich-Cleve-Berg.**  
s. D 78.
- D 251. **Ludwig VI., Kurfürst von der Pfalz.**  
s. D 141.
- D 252. **Elisabeth, Landgräfin von Hessen.**  
s. D 142.
- D 253. **Wilhelm I., Graf von Nassau, Prinz von Oranien.**  
s. D 99.
- D 254. **Charlotte von Bourbon, Herzogin von Montpensier.**  
s. D 230.
- D 255. **Ernst, Markgraf von Baden-Durlach.**  
Vater: Christof I., Markgraf von Baden. Mutter: Otilie, Gräfin von Katzenellenbogen. Gem.: Ursula von Rosenfeld.  
\* Pforzheim, 1482, Okt. 7. ∞ (Pforzheim, vor 1520, Juli 19.) (Wittumsverschreibung). † Sulzburg, 1553, Febr. 6. ⚭ Pforzheim.  
*Quellen:* Archivalien zu Karlsruhe (Urkunden, Akten und Sahlersche Aufzeichnungen.) — Vergl. Allg. D. Biogr. 6, 243—244; Schöpflin, Hist. Z. B. 4, 1—34; und Sachs 4, 1—76.
- D 256. **Ursula von Rosenfeld.**  
Vater: Georg von Rosenfeld. Mutter: Margarethe von Hohen-eck. Gem.: Ernst, Markgraf von Baden-Durlach.  
\* — — ∞ (Pforzheim, vor 1520, Juli 18.) (s. D 255.)  
† (Pforzheim) 1538, Febr. 26. ⚭ Pforzheim.  
*Quellen:* Archivalien in Karlsruhe; Grabinschrift (abgedr. Sachs 4, 67). — Vergl. Schöpflin, Hist. Z. B. 4, 28—29; Sachs 4, 63—67.
- D 257. **Ruprecht, Pfalzgraf von Zweibrücken-Veldenz (und Lützelstein).**  
Vater: Alexander, Pfalzgraf von Zweibrücken. a. Mutter: Margarethe, Gräfin von Hohenlohe, Tochter des Grafen Kraft VI. von Hohenlohe. a. Gem.: Ursula, Wild- und Rheingräfin von Kyrburg. a.  
\* Zweibrücken, 1506 — 1. ∞ — 1537, Juni 23. (oder 24.) a. † Grevenstein, 1544, Juli 27. a und ungedruckte Leichenpredigt (s. bei Crollius a. a. O.); b mit Montag den 28. Juli, morgens um 1 Uhr. ⚭ Zweibrücken. 1.



*Quellen:* *a* Archivalien in München; *b* Aktennotiz bei Crollius (s. D 67.) S. 101 Note. — *1* Haeutle (s. D 33.). — Vergl. Allg. D. Biogr. 29, 740—743.

### Ursula, Wild- und Rheingräfin von Kyrburg. D 258.

Vater: Johann VII., Wild- und Rheingraf von Kyrburg (s. D 335.)  
*a.* Mutter: Anna, Gräfin von Isenburg. (s. D 336.) *1.* Gem.: Ruprecht, Pfalzgraf von Zweibrücken-Veldenz (und Lützelstein). *a.*

\* — (um 1515) *1.* ∞ — 1537, Juli 23. (oder 24.). *a.*  
 † — 1601, Juli 24. (Aug. 3.). *1.* ‡ —

*Quellen:* *a* Archivalien in München. — *1* Stammtafel Salm.

### Philipp Franz, Wild- und Rheingraf von Dhaun, D 259. Graf von Neuweiler.

Vater: Philipp, Wild- und Rheingraf von Dhaun. *a.* Mutter: Antonia, Gräfin von Neufschâtel, Tochter des Grafen Ferdinand von Neufschâtel (Neufschâteau). *a, 1.* Gem.: Maria Aegyptiaca, Gräfin von Öttingen. *1.*

\* Dhaun, 1518, Aug. 4. *a.* ∞ — 1539 (zwischen Jan. 27. und Mai 19.). (s. D 260.) † Naumburg, 1561, Jan. 28. *a, 1, 2.*  
 ‡ (St. Johannisberg.) *2.*

*Quellen:* *a* Meßbuch (bei Kremer, s. D 83.). — *1* Stammtafel Salm; *2* Roos, Einige Nachrichten von dem Wild- und Rheingrafen Philipp Frantzen von Dhaun . . . Frankfurt a. M. 1784. — s. a. B 75.

### Maria Aegyptiaca\*), Gräfin von Öttingen. D 260.

Vater: Ludwig XV, Graf von Öttingen. *a, 1, 2.* Mutter: Salome, Gräfin von Hohenzollern, Tochter des Grafen Eitelriedrich II. von Hohenzollern. *a, 1, 2.* Gem.: Philipp Franz, Wild- und Rheingraf von Dhaun, Graf von Neuweiler. *a, 1, 2.*

\* — — ∞ — 1539, zwischen Jan. 27. (Erhöhung der Mitgift und der Widerlage *a*) und Mai 19. (Wittumsverschreibung etc. *a*) vielleicht Mai 18.; *1* und *2* geben Jan. 27. an. † Grumbach, 1559, Nov. 12. (od. 17.). *1* mit Jan. 1; *2* mit Nov. 2; *3.*  
 ‡ St. Johannisberg. *3.*

*Quellen:* *a* Urkunden in Wallerstein; — Stammtafeln *1* Öttingen und *2* Salm; *3* Roos (s. D 259.). — s. a. B 76.

\*) Diese Form bevorzugen die besseren Quellen; Aegyptiana haben mir zuerst bekannt gewordene spätere Quellen.



D 261. **Johann VII., Graf von Salm (Obersalm).**

Vater: Johann VI., Graf von Salm. Mutter: Anna von Haracourt, Tochter des Andreas von Haracourt (Haracourt). Gem.: Luise, Freiin von Stainville.

\* — — ~ — — † — 1548 — ‡ —

Quellen: — Stammtafel Salm. — s. a. B 77.

D 262. **Luise\*), Freiin von Stainville.**

Vater: Ludwig, Freiherr von Stainville etc. I. Mutter: Odette von Ottinlliers zu Maricamp. I. Gem.: Johann VII., Graf von Salm. a, I.

\* — — ~ — — † — (nach 1570) a. ‡ —

Quellen: a Archivalien in Anholt. — I Stammtafel Salm. — s. a. B 78.

D 263. **Heinrich, Graf von Württemberg.**

Vater: Ulrich, Graf von Württemberg. Mutter: Elisabeth, Herzogin von Bayern-Landshut, Tochter des Herzogs Heinrich von Bayern-Landshut. Gem.: Eva, Gräfin von Salm (Obersalm).

\* — 1448, Sept. 7. ~ — 1488, Juli 20. (Morgengabebrief von 1488, Juli 21.). † Urach, 1519, Apr. 15. ‡ Stuttgart (übergeführt nach Tübingen).

Quellen: Archivalien in Stuttgart (Urkunden und Gabelkofer, Württemb. Historien); — vergl. Heyd, Graf Heinrich von Württemberg (in Klaiber, Studien d. ev. Geistlichkeit Württembergs, IV. 1, 163—184); Allg. D. Biogr. 11, 627—628. — Späteres Vorkommen D 319.

D 264. **Eva, Gräfin von Salm (Obersalm).**

Vater: Johann VI., Graf von Salm. a. Mutter: Anna von Haracourt, Tochter des Andreas von Haracourt (Haracourt). I. Gem.: Heinrich, Graf von Württemberg. a.

\* — — ~ — 1488, Juli 20. (s: D 263.). a. † — 1521, Apr. 25. a; I mit Apr. 26. ‡ —

Quellen: a Archivalien in Stuttgart (Gabelkofer, Württemb. Hist.). — I Stammtafel Salm. — Späteres Vorkommen: D 320.

D 265. **Philipp der Großmütige, Landgraf von Hessen.**

s. D 145.

D 266. **Christine, Herzogin von Sachsen(-Leipzig).**

s. D 146.

\*) Bisweilen wird sie auch Claudia genannt, so einmal im Ehevertrage ihrer Tochter (D. 130.), welchen sie aber selbst, wie auch alle ihre Briefe mit Louise de Stainville unterzeichnete.



**Johann II., Fürst von Anhalt-Zerbst.**

D 267.

Vater: Ernst, Fürst von Anhalt. 1. Mutter: Margarethe, Herzogin in Schlesien zu Münsterberg und Öls, Tochter Heinrichs, Herzogs in Schlesien zu Münsterberg und Öls. 1. Gem.: Margarethe, Markgräfin von Brandenburg. b.

\* (Dessau) 1504, Sept. 4. 1, 2. ~ Dessau, 1534, Febr. 15. (Beilager) a; b mit Berlin, 1534, zwischen Febr. 9 und Apr. 8. † Zerbst, 1551, Febr. 4. a; 1 ohne Ort; 2. ‡ Zerbst 1, 2.

Quellen: Akten in a Zerbst und b Charlottenburg. — 1 Brotuff d. Ä., Genealogia und Chronica . . . der Fürsten von Anhalt. o. O. 1556. (Neu bearbeitet und aufgelegt in Amberg 1602.); 2 Lenz, Genealogie d. f. H. Anhalt. — Späteres Vorkommen: D 323, 415.

**Margarethe, Markgräfin von Brandenburg.**

D 268.

Vater: Joachim I., Kurfürst von Brandenburg (s. D 331.). b. Mutter: Elisabeth, Prinzessin von Dänemark (s. D 332.). b. Gem.: Johann II., Fürst von Anhalt-Zerbst. b.

\* — 1511 — b. ~ Dessau, 1534, Febr. 15. (Beilager) a; b (die Abweichungen von den Angaben von a s. D 267.) † — (nach 1577.) a. ‡ —

Quellen: Archivalien in a Zerbst und b Charlottenburg. — Vergl. Zs. für Gesch.-Wissensch. 4. (1845.) — Späteres Vorkommen: D 324, 416.

**Wolfgang d. Ä., Graf von Barby.**

D 269.

Vater: Burkhard, Graf von Barby. a, 4. Mutter: Magdalene, Herzogin von Mecklenburg, Tochter des Herzogs Heinrich d. Ä. von Mecklenburg-Stargard-Werle. a, 4. Gem.: Agnes, Gräfin von Mansfeld. a, 1, 3, 4.

\* (Barby) 1502 — 4. ~ — 1526, Jan. 23. 3, 4. † (Barby) 1565, Jan. 24. 1, 2, 4. ‡ Barby. 2.

Quellen: a Archivalien in Magdeburg (Ahnentafel). — 1 Spangenberg, Sächs. Chronica (s. D 147); 2 Richter u. v. Mülverstedt, Epitaphia Barbejana, in den Magdeburger Geschichtsblättern 3; 3 Hübner, Gen. Tab. 339; 4 Rittershusius, Gen. Imperatorum, Regum . . . Tübingen 1664. — Späteres Vorkommen: D 325, 417.

**Agnes, Gräfin von Mansfeld.**

D 270.

Vater: Gebhard VII., Graf von Mansfeld (Hinterer Ort.) a, 1, 3. Mutter: Margarethe, Gräfin von Gleichen, Tochter des Grafen Wolfgang von Gleichen. a, 1, 3. Gem.: Wolfgang d. Ä., Graf von Barby. a, 1, 3, 4.



\* (Seeburg) 1511, März 6. 3. ∼ — 1526, Jan. 23. 3, 4.  
 † (Barby) 1558, Dez. 12. 1, 2; 3 mit Sept. 2; 4 mit Sept. 12.  
 ‡ Barby. 2.

*Quellen:* s. D 269. — Späteres Vorkommen: D 326, 418.

D 271. **Ludwig II., Pfalzgraf von Zweibrücken-Veldenz.**

Vater: Alexander, Pfalzgraf von Zweibrücken. *a.* Mutter: Margarethe, Gräfin von Hohenlohe, Tochter des Grafen Kraft VI. von Hohenlohe. *a.* Gem.: Elisabeth, Landgräfin von Hessen. *a, b.*

\* Zweibrücken, 1502, Sept. 14. 1 ohne Monat und Tag; 2. ∼ Rheinfels, 1525, Mai 11. (Kirchliche Einsegnung.) Das Beilager wurde darauf in Meisenheim gefeiert, wohin sich die gesamte Hochzeitsgesellschaft von Rheinfels aus begab. *b* (*Akten*). Der Ehevertrag *b* ist 1524, Sept. 14. abgeschlossen. *Nach Archivalien in München soll die Hochzeit in Meisenheim 1525, Okt. 16. stattgefunden haben; 1 und danach 2 geben Kassel, 1525, Sept. 10. an.* † Zweibrücken, 1532, Dez. 3. 1. ‡ Zweibrücken. 1.

*Quellen:* Archivalien in *a* München und *b* Marburg. — 1 Crollius (s. D 67.). Cr. stellt nach gleichzeitigen Autoren S. 95—96 ein «Gedächtnismahl» Ludwigs II. zusammen; 2 Haeutle (s. D 33.) teilweise nach Crollius.

D 272. **Elisabeth, Landgräfin von Hessen.**

Vater: Wilhelm I., Landgraf von Hessen. *a.* Mutter: Anna, Herzogin von Braunschweig-Wolfenbüttel, Tochter des Herzogs Wilhelm von Braunschweig-Wolfenbüttel. *a.* Gem.: Ludwig II., Pfalzgraf von Zweibrücken-Veldenz. *a.*

\* Marburg, 1503, März 4. 1. ∼ Rheinfels, 1525, Mai 11. *a.* (s. D 271.) † Lauingen, 1563, Jan. 5. *a* ohne Ort; *b, c.* ‡ Lauingen. *b, c.*

*Quellen:* Archivalien in *a* Marburg und *b* München; *c* Grabdenkmal, beschr. bei Crollius (s. D 67.) 8, 97 ff. — 1 Haeutle (s. D 33.).

D 273. **Philipp der Großmütige, Landgraf von Hessen.**

s. D 145.

D 274. **Christine, Herzogin von Sachsen(-Leipzig).**

s. D 146.

D 275. **Johann III., Herzog von Cleve.**

Vater: Johann II., Herzog von Cleve. Mutter: Mechthild, Landgräfin von Hessen, Tochter des Landgrafen Heinrich von Hessen. Gem.: Marie, Herzogin von Jülich und Berg.



\* Cleve, 1490, Nov. 10. ~ Düsseldorf, 1510, Mai 5. † Cleve, 1539, Febr. 6. † Cleve.

*Quellen:* Archivalien in Düsseldorf. — Vergl. Allg. D. Biogr. 14, 213—215. — Späteres Vorkommen: D 315, 491.

### Marie, Herzogin von Jülich und Berg.

D 276.

Vater: Wilhelm, Herzog von Jülich und Berg. Mutter: Sibylle, Markgräfin von Brandenburg, Tochter des Kurfürsten Albrecht Achilles von Brandenburg. Gem.: Johann III., Herzog von Cleve.

\* Düsseldorf, 1491, Aug. 3. ~ Düsseldorf, 1510, Mai 5. † Büderich, 1543, Aug. 29. † im Karthäuserkloster auf der Grafinsel bei Wesel.

*Quellen:* Archivalien in Düsseldorf. — Späteres Vorkommen: D 316, 492.

### Ferdinand I., Römischer Kaiser.

D 277.

Vater: Philipp, Erzherzog von Österreich, Herzog von Burgund. *a.* Mutter: Johanna, Königin von Spanien, Tochter des Königs Ferdinand von Aragonien. *a.* Gem.: Anna, Prinzessin (Königin) von Ungarn und Böhmen. *a.*

\* Medina del Campo, 1503, März 10. *b.* ~ Linz, 1521, Mai 25. *a.* (vergl. D 278.) † Wien, 1564, Juli 25. *b.* † Prag. *b.*

*Quellen:* *a* Archivalien in Wien (Gebetbuch Ferdinands); *b* Epitaph. — Vergl. Allg. D. Biogr. 6, 632—644. — Späteres Vorkommen: D 317, 493.

### Anna, Prinzessin (Königin) von Ungarn und Böhmen.

D 278.

Vater: Ladislaus II., König von Ungarn und Böhmen. Mutter: Anna, Gräfin von Foix-Candale, Tochter des Grafen Gaston von Foix-Candale. Gem.: Ferdinand I., Römischer Kaiser.

\* Ofen, 1503, Juli 23. ~ Linz, 1521, Mai 25. (Beilager, *Eintrag Ferdinands in seinem Gebetbuch*); die Ehe ward bereits 1520, Dez. 11. in Innsbruck per procura geschlossen (*Notariatsinstrument.*) † Prag, 1547, Jan. 27. † Prag.

*Quellen:* Archivalien in Wien. — Späteres Vorkommen: D 318, 494.

### Erich Wasa zu Rydboholm, Ritter, Reichsrat.

D 279.

Vater: Johann Wasa zu Rydboholm, Reichsrat. Mutter: Brigitta Sture, Tochter des Gustav Sture. Gem.: Cäcilie Eka.

\* — — ~ — — † Stockholm, 1520, Nov. 8. (enthauptet). † —

*Quellen:* Archivalien in Stockholm.



D 280. **Cäcilie Eka.**

Vater: Magnus Eka, Reichsrat. Mutter: Sigrid Banér, Tochter des Eskil Banér. Gem.: Erich Wasa zu Rydboholm, Ritter, Reichsrat.

\* — — ∞ — — † Kopenhagen (1521 oder 1522).  
‡ Kopenhagen.

Quellen: Archivalien in Stockholm. — Huitfeldts Chronik.

D 281. **Erich von Löwenhaupt (Leijonhufvud) zu Loholm und Eckeberg, Reichsrat.**

Vater: Abraham von Löwenhaupt, Reichsrat. *a, 1.* Mutter: Brigitte Natt-och-Dag von Gotzholm, Tochter des Reichsrates Magnus Natt-och-Dag von Gotzholm, Ritters. *a, 1, 2.* Gem.: Ebba Wasa. *a, 1.*

\* — (nach 1471, Juli 1.) *a.* ∞ — 1512, Jan. 18. *a.* † Stockholm, 1520, Nov. 8. (enthauptet.) *a.* ‡ —

Quellen: *a* Archivalien in Stockholm. — *1* Henninges, Theatr. Geneal. Magdeburg 1598; *2* Rittershusius, Gen. Imperatorum, regum . . . Tübingen 1664.

D 282. **Ebba Wasa.**

Vater: Erich Wasa, Reichsrat. *a, 1.* Mutter: Anna von Winstorp, Tochter des Reichsrates Karl von Winstorp. *a, 1.* Gem.: Erich von Löwenhaupt zu Loholm und Eckeberg, Reichsrat. *a.*

\* — (vor 1491, März 2.) *a.* ∞ — 1512, Jan. 18. *a.* † — 1549 — *a.* ‡ —

Quellen: *a* Archivalien in Stockholm. — *1* Henninges, Theatr. Geneal. (s. D 281.).

D 283. **Friedrich III., Kurfürst von der Pfalz.**

Vater: Johann II., Pfalzgraf von Simmern. *a.* Mutter: Beatrix, Markgräfin von Baden, Tochter des Markgrafen Christof von Baden. *a.* Gem.: Marie, Markgräfin von Brandenburg-Kulmbach-Bayreuth. *a.*

\* Simmern, 1515, Febr. 14. *1.* ∞ Crailsheim, 1537, Juni 12. *a.* † Heidelberg, 1576, Okt. 26. *a, 1.* ‡ Heidelberg. *a, 1.*

Quellen: *a* Archivalien in München. — *1* Tolner (s. D 33.) — Vergl. Allg. D. Biogr. 7, 606—612. — Späteres Vorkommen: D 419, 471, 503.



**Marie, Markgräfin von Brandenburg-Kulmbach-Bayreuth.** D 284.

Vater: Kasimir, Markgraf von Brandenburg-Kulmbach-Bayreuth. *a, b*. Mutter: Susanne, Herzogin von Baiern, Tochter des Herzogs Albrecht von Bayern. *a*. Gem.: Friedrich III., Kurfürst von der Pfalz. *a, b*.

\* — 1519, Okt. 14. *a*. ∞ Crailsheim, 1537, Juni 12. *a, b*. † Heidelberg, 1567, Okt. 31. *a, b*; Tolner (*s. D 33*) giebt irrtümlich oder durch Druckfehler Okt. 21. † Heidelberg. *c, 1*.

Quellen: Archivalien in *a* Charlottenburg und *b* München; *c* Grabinschrift (bei Finsterwald, Vom ganzen Pfälzischen Hause. Frankfurt und Leipzig 1746, S. 216, aus Ludewig, Germania Princeps.) — 1 Leichenpredigt. — Späteres Vorkommen: D 420, 472, 504.

**Philipp der Großmütige, Landgraf von Hessen.** D 285.

s. D 145.

**Christine, Herzogin von Sachsen-Leipzig.**

D 286.

s. D 146.

**Christian I., König von Dänemark und Schweden.** D 287.

Vater: Dietrich, Graf von Oldenburg. 1, 2, 3. Mutter: Heilwig, Gräfin von Holstein, Herzogin von Schleswig, Tochter des Grafen Gerhard VI. von Holstein, Herzogs von Schleswig. 1, 2, 3. Gem.: Dorothee, Markgräfin von Brandenburg-Bayreuth. *a*.

\* — 1426 — 3; 2 giebt 1425 an. ∞ Kopenhagen, 1449, Okt. 26. *a*. † Kopenhagen, 1481, Mai 21. 1 und 2 mit Mai 22; 3. † Roskilde. 1, 3.

Quellen: *a* Akten in Charlottenburg — 1 Henninges, Theatr. gen. Magdebg. 1598; 2 Rittershusius, Gen. Imp. Reg. . . . Tübingen 1664; 3 Königsfeldt, Gen. hist. Tab. over de Nord. Rigers Konigeslaegter . . . Kopenhagen 1856 (nach Huitfeld V. S., Cypraeus Ann. ep. Slesv., Hamelmann Old. Chron. u. a.). — Vergl. Allg. D. Biogr. 4, 180—184.

**Dorothee, Markgräfin von Brandenburg-Bayreuth.** D 288.

Vater: Johann Alchymist, Markgraf von Brandenburg-Bayreuth. *a*. Mutter: Barbara, Herzogin von Sachsen-Wittenberg, Tochter des Herzogs Rudolf III. von Sachsen-Wittenberg. *a*. Gem.: Christian I., König von Dänemark und Schweden. *a*.



\* — 1430. *a*; 2 nach Huilfeld mit 1431. ∞ Kopenhagen, 1449, Okt. 26. *a*. † Sonderburg, 1495, Nov. 10. 1 ohne Zeitangaben; 2 mit Roskilde nach Werlauff u. a.; der Todesort war in Kopenhagen aus Archivalien nicht mit Sicherheit zu ermitteln. ‡ Roskilde. 2.

Quellen: *a* Akten in Charlottenburg. — 1 Henninges (s. D 287.); 2 Königsfeldt (s. D 287. nach Werlauff u. a.).

D 289. **Bogislav X. Magnus, Herzog von Pommern.**

Vater: Erich II., Herzog von Pommern. 1. Mutter: Sophie, Herzogin von Pommern, Tochter des Herzogs Bogislav IX. von Pommern. 1. Gem.: Anna Jagellona, Prinzessin von Polen. 1.

\* Stolp, 1454, Juni 3. 1; oder 1445, Mai 28. nach Engelbrechts Chronik (Hs.) Gef. Mitteilg. des St.-A. Stettin. ∞ Stettin, 1491, Febr. 2. (Heimführung) 2. Der Ehekontrakt ist zu Grodno, 1490, März 7. abgeschlossen. 2. † Stettin, 1523, Okt. 5. 1. ‡ Stettin. 2.

Quellen: — 1 Klempin, Stammtafeln des Pomm. Fürstenhauses. Stettin 1876; 2 Ölrichs de Pomeraniae ducum Rugiaequ principum sepulcris libellus. Rostock 1759. — Vergl. Allg. D. Biogr. 3, 48—55.

D 290. **Anna Jagellona, Prinzessin von Polen.**

Vater: Kasimir IV. Jagello, König von Polen. 1, 3. Mutter: Elisabeth, Herzogin von Österreich, Tochter des Römischen Königs Albrecht II. 1, 3. Gem.: Bogislav X. Magnus, Herzog von Pommern. 1.

\* Nessau, 1476, März 12. 1, 3. ∞ Stettin, 1491, Febr. 2. 1. † — 1503, Aug. 12. 1. ‡ Eldena. 2.

Quellen: — 1 Klempin, Stammtafeln (s. D 289.); 2 Ölrichs (s. D 289.); 3 Dlugosz, Hist. Pol. (s. D 294.).

D 291. **Wilhelm II., der Mittlere, Landgraf von Hessen.**

Vater: Ludwig II., Landgraf von Hessen. *a*. Mutter: Mathilde, Gräfin von Württemberg, Tochter des Grafen Ludwig von Württemberg. *a*. Gem.: Anna, Herzogin von Mecklenburg-Schwerin. *a*.

\* — 1468, Apr. 29. 1. ∞ Kassel, 1500, Okt. 20. *a*. † Kassel, 1509, Juli 11. *b* ohne Ort; 2 ohne Jahr mit Juli 8. ‡ Marburg. *a, b, c*.

Quellen: *a* Akten und Urkunden in Marburg; *b* Gedächtnisschild und *c* Grabmonument. — 1 Nohe, Hess. Chronik (bei Senckenberg, Selecta juris 5.); 2 Imhof, Hess. Chronik (abgedr. Zs. f. Preuß. Gesch. u. Landesg. Bd. 18.). — Vergl. Allg. D. Biogr. 43, 28—31.



**Anna, Herzogin von Mecklenburg-Schwerin.**

D 292.

Vater: Magnus II., Herzog von Mecklenburg-Schwerin. *a*, 1. (s. D 483.). Mutter: Sophie, Herzogin von Pommern. 1. (s. D 484.)

Gemahle: 1. Wilhelm II., der Mittlere, Landgraf von Hessen. (D 291.) *a*. 2. Otto, Graf von Solms-Laubach. (D 343.) *a*, *b*.

\* (Wismar oder Plau) 1485 (Sept. 14. oder Mai 3.) 1 nach einem Schreiben der Herzogin Dorothee von Mecklenburg an ihren Sohn Magnus II. aus Plau mit dem Tagesdatum die crucis. ~ s. die Gemahle. † Rödelheim, 1525, Mai 5. *b* ohne Ort, mit Apr. 28.; *c* ohne Ort, mit Mai 6.; 1; Imhof (s. D 291.) mit Rotenburg und Apr. 28. (wie *b*). ‡ Marburg. *b*, *c*.

Quellen: Archivalien in *a* Marburg und *b* Laubach; *c* Grabmonument (vergl. Zs. d. Ver. f. Hess. Gesch. n. F. 5, 288 = Jb. Meckl. 41, 98.) — 1 Wigger (Jb. Meckl. 50, 281—282, s. D 274.) nach Archivalien und Chroniken. — Späteres Vorkommen: D 344.

**Georg der Bärtige, Herzog von Sachsen(-Leipzig).** D 293.

Vater: Albrecht, Herzog von Sachsen(-Meißen). 1. Mutter: Sidonie von Podiebrad, Prinzessin von Böhmen, Tochter des Georg von Podiebrad, Königs von Böhmen. 1. Gem.: Barbara Jagellona, Prinzessin von Polen. 1.

\* Meißen, 1471, Aug. 27. 1. ~ Leipzig, 1496, Nov. 21. (Belager) 1, 2. † Dresden, 1539, Apr. 17. *a*, *b*, 1. ‡ Meißen. *b*, 1, 2.

Quellen: *a* Archivalien in Marburg; *b* Grabinschrift. — 1 Posse, Die Wettiner, Gen. d. Gesamthausen Wettin Ernestinischer u. Albertinischer Linie. Leipzig und Berlin 1897. (nach Archivalien in Dresden, der Grabinschrift und Chroniken). 2 P. Albinus, New Stammbuch. Leipzig 1602. — Vergl. Allg. D. Biogr. 8, 684—687.

**Barbara Jagellona, Prinzessin von Polen.**

D 294.

Vater: Kasimir IV. Jagello, König von Polen. 1, 2. Mutter: Elisabeth, Herzogin von Österreich, Tochter des Römischen Königs Albrecht II. 1, 2. Gem.: Georg der Bärtige, Herzog von Sachsen (-Leipzig). 1.

\* Sandomir, 1478, Juli 15. 1, 2. ~ Leipzig, 1496, Nov. 21. 1. † — 1534, Febr. 15. *a*, 1. ‡ Meißen *a*.

Quellen: *a* Grabinschrift. — 1 Posse (s. D 293.) nach Archivalien in Dresden, Grabinschrift und Chroniken; 2 Dlugosz, Historia Polonica, herausg. v. Pozezdziecki. Krakau 1876.



D 295. **Friedrich I., König von Dänemark.**

s. D 143.

D 296. **Anna, Markgräfin von Brandenburg.**

Vater: Johann, Kurfürst von Brandenburg. *a.* Mutter: Margarethe, Herzogin von Sachsen. *a.* Gem.: Friedrich I., König von Dänemark. *a.*

\* (Berlin) 1487, Aug. 27. *a.* ~ Stendal, 1502, Apr. 10. *a.*† Kiel, 1514, Mai 3. *a.* † Bordsesholm. *i.*

*Quellen:* *a* Akten in Charlottenburg. — *i* Königsfeldt (s. D287.) nach Huitfeld.

D 297. **Magnus I., Herzog von Sachsen-Lauenburg.**

Vater: Johann IV., Herzog von Sachsen-Lauenburg. *a.* Mutter: Dorothee, Markgräfin von Brandenburg, Tochter des Kurfürsten Friedrich II. von Brandenburg. *a.* Gem.: Katharine, Herzogin von Braunschweig-Wolfenbüttel. *a.*

\* — — ~ (Wolfenbüttel) 1509, Nov. (20./21.) *a, i.*† — 1543, Aug. 1. *a, 2.* † Ratzeburg. *a.*

*Quellen:* *a* Archivalien in Schleswig. — *i* Lenz, Gen. d. f. H. Anhalt; *2* Masch, Gesch. d. Bist. Ratzeburg. — Vergl. Allg. D. Biogr. 20, 72. — s. a. B 95.

D 298. **Katharine, Herzogin von Braunschweig-Wolfenbüttel.**

Vater: Heinrich I., Herzog von Braunschweig-Wolfenbüttel. *a, b.* Mutter: Katharine, Herzogin von Pommern, Tochter des Herzogs Erich II. von Pommern. *a.* Gem.: Magnus I., Herzog von Sachsen-Lauenburg. *a, b, i.*

\* — 1488 — *a.* ~ (Wolfenbüttel) 1509, Nov. (20./21.) *a, b, i.*† — 1563, Juni 19. *a, b.* † Ratzeburg. *b.*

*Quellen:* Archivalien in *a* Wolfenbüttel und *b* Schleswig. — *i* Lenz, Gen. d. f. H. Anhalt. — s. a. B 96.

D. 299. **Albrecht VII., Herzog von Mecklenburg.**

s. D 241.

D 300. **Anna, Markgräfin von Brandenburg.**

s. D 242.

D 301. **Friedrich I., König von Dänemark.**

s. D 143.

D 302. **Sophie, Herzogin von Pommern.**

s. D 144.



**Heinrich der Fromme, Herzog von Sachsen(-Freiberg).** D 303.

Vater: Albrecht, Herzog von Sachsen(-Meißen). Mutter: Sidonie von Podiebrad, Prinzessin von Böhmen, Tochter des Georg von Podiebrad, König von Böhmen. 1. Gem.: Katharine, Herzogin von Mecklenburg-Schwerin. 1.

\* Dresden, 1473, März 16. 1, 2. ∞ Freiberg, 1512, Juli 6. 1. (s. D 304.) † Dresden, 1541, Aug. 18. 1, 2, 3. † Freiberg. 1, 2.

Quellen: — 1 Posse (s. D 293.) nach einer Medaille und nach Chroniken; 2 New Stammbuch (s. D 293.); 3 Spangenberg, Sächs. Chron. (s. D 147.). — Vergl. Allg. D. Biogr. 11, 601—602. — s. a. B 97.

**Katharine, Herzogin von Mecklenburg-Schwerin.** D 304.

Vater: Magnus II., Herzog von Mecklenburg-Schwerin. 1, 2. Mutter: Sophie, Herzogin von Pommern, Tochter des Herzogs Erich II. von Pommern. 1, 2. Gem.: Heinrich der Fromme, Herzog von Sachsen(-Freiberg). 1, 2.

\* — 1487 (Anfang). 1. ∞ Freiberg, 1512, Juli 6. 1, 2. Verlobung: Ruppin, 1512, Fastelabend (= Febr. 19—24.) 1. † Torgau, 1561, Juni 6. a; 1 mit Freiberg; 2; die Allg. D. Biogr. (s. o.) gibt Wolkenstein an. † Freiberg. 1, 2.

Quellen: a Archivalien in Dresden. — 1 Wigger (s. D 74.) nach chronikalen Aufzeichnungen, Archivalien in Schwerin und dem Epitaph.; 2 Posse (s. D 293.) nach Chroniken und Archivalien in Dresden. — s. a. B 98.

**Christian III., König von Dänemark.**

D 305.

s. D 147.

**Dorothee, Herzogin von Sachsen-Lauenburg.**

D 306.

s. D 148.

**Joachim II., Kurfürst von Brandenburg.**

D 307.

Vater: Joachim I., Kurfürst von Brandenburg. (s. D 331.) a. Mutter: Elisabeth, Prinzessin von Dänemark. (s. D 332.) a. Gemahlinnen: 1. Magdalene, Herzogin von Sachsen(-Leipzig). (s. D 308.) 2. Hedwig Jagellona, Prinzessin von Polen. (s. D 394.)

\* — 1505, Jan. 9. 1. ∞ s. seine Gemahlinnen. † Köpenick, 1571, Jan. 3. a. † Berlin. a.



*Quellen:* a Akten in Charlottenburg. — 1 Leichenpredigt. — Vergl. Allg. D. Biogr. 14, 78—86. — Späteres Vorkommen: D 327, 355, 393. — s. a. B 101.

D 308. **Magdalene, Herzogin von Sachsen(-Leipzig).**

Vater: Georg der Bärtige, Herzog von Sachsen(-Leipzig). (s. D 293.) a, 1. Mutter: Barbara Jagellona, Prinzessin von Polen. (s. D 294.) a, 1. Gem.: Joachim II., Kurfürst von Brandenburg. a, 1.

\* Dresden, 1507, März 7. 1. ~ Dresden, 1524, Nov. 6. a. † — 1534, Jan. (25. [?], zwischen 20. und 28.). a. † Berlin. a.

*Quellen:* a Akten in Charlottenburg. — 1 Posse (s. D 293.) nach Chroniken und Archivalien in Charlottenburg. — Späteres Vorkommen: D 328, 356.

D 309. **Georg, Markgraf von Brandenburg-Ansbach.**

Vater: Friedrich der Alte, Markgraf von Brandenburg-Ansbach-Bayreuth. (s. D 311.) a, 1. Mutter: Sophie Jagellona, Prinzessin von Polen. (s. D 312.) a, 1. Gem.: Hedwig, Herzogin in Schlesien zu Münsterberg und Öls. 4.

\* Ansbach, 1484, März 4. a, 1. ~ Öls, 1525, Jan. 9. 4. † Ansbach, 1543, Dez. 27. 2, 3. † Heilsbronn. 2, 3.

*Quellen:* a Akten in Charlottenburg. — 1 Volker, Geburten der Markgrafen (s. D 311.); 2 Leichenpredigt von D 154; 3 Grabinschrift (bei Stillfried, Kl. Heilsbronn, S. 156); 4 Grotefeld, Stammtafeln der Schles. Fürsten. — Vergl. Allg. D. Biogr. 8, 611—614.

D 310. **Hedwig, Herzogin in Schlesien zu Münsterberg und Öls.**

Vater: Karl I., Herzog in Schlesien zu Münsterberg und Öls. 1, 2. Mutter: Anna, Herzogin in Schlesien zu Sagan, Tochter des Herzogs Johann in Schlesien zu Sagan. 1, 2. Gem.: Georg, Markgraf von Brandenburg-Ansbach. 1, 2.

\* Öls, 1508, Juni (10. oder 12.) 1, 2. ~ Öls, 1525, Jan. 9. 1, 2. † Liegnitz, 1531, Nov. 30. a mit Donnerstag nach Catharinae; 2 mit Nov. 28. † Liegnitz. a.

*Quellen:* a Epitaph (bei Warendorff S. 151. s. D 330.) — 1 Siuapius, Olsnographie. o. O. 1707; 2 Grotefeld (s. D 329.)

D 311. **Friedrich der Alte, Markgraf von Brandenburg-Ansbach-Bayreuth.**

Vater: Albrecht Achilles, Kurfürst von Brandenburg. a, 2. Mutter: Anna, Herzogin von Sachsen, Tochter des Kurfürsten Friedrich II. von Sachsen. 2. Gem.: Sophie Jagellona, Prinzessin von Polen. 2.



\* Ansbach, 1460, Mai 8. 2. ∞ Frankfurt a. O., 1479, Febr. 14. *a*; 2 «Hochzeit». † Ansbach, 1536, Apr. 4. *a, b*. ‡ Heilsbronn. *b, 1*.

*Quellen*: Akten in *a* Charlottenburg und *b* München. — 1 Stillfried, Kloster Heilsbronn; 2 Volker, Geburten der Markgrafen (gleichzeitiges «Standesamtl. Register», abgedr. in Zs. f. Brand.-Preuß. Gesch. 18). — Vergl. Allg. D. Biogr. 7, 480. — Späteres Vorkommen: D. 389, 487.

### Sophie Jagellona, Prinzessin von Polen.

D 312.

Vater: Kasimir IV. Jagello, König von Polen. *a*. Mutter: Elisabeth, Herzogin von Österreich, Tochter des Römischen Kaisers Albrecht II. *a*. Gem.: Friedrich der Alte, Markgraf von Brandenburg-Ansbach-Bayreuth. *a*.

\* — 1464, Mai 6. *a*. ∞ Frankfurt a. O., 1479, Febr. 14. *a*. † — 1512, Okt. 5. *b*. ‡ Heilsbronn. *b*.

*Quellen*: *a* Archivalien in Charlottenburg; *b* Aufzeichnungen der Äbte von Heilsbronn (vergl. Stillfried, Kl. Heilsbronn, S. 148, Anm. 1). — Späteres Vorkommen: D 390, 488.

### Erich d. Ä., Herzog von Braunschweig-Kalenberg.

D 313.

Vater: Wilhelm d. J., Herzog von Braunschweig-Wolfenbüttel. *a*. Mutter: Elisabeth, Gräfin von Stolberg, Tochter des Grafen Botho VII. von Stolberg. *a*. Gem.: Elisabeth, Markgräfin von Brandenburg. *a, b*.

\* — 1470, Febr. 14. *a*. ∞ Berlin, 1525, März 12. *a ohne Ort; b*. † (Hagenau) 1540, Juli 30. *a*. ‡ Münden. *a*.

*Quellen*: Archivalien in *a* Wolfenbüttel und *b* Charlottenburg. — Vergl. Allg. D. Biogr. 6, 203–204. — Späteres Vorkommen: D 489.

### Elisabeth, Markgräfin von Brandenburg.

D 314.

Vater: Joachim I., Kurfürst von Brandenburg (s. D 331.). *a*. Mutter: Elisabeth, Prinzessin von Dänemark. (s. D 332.). *a*. Gem.: Erich d. Ä., Herzog von Braunschweig-Kalenberg. *a, b*.

\* — 1510, Aug. 24. *a*. ∞ Berlin, 1525, März 12. *a; b ohne Ort*. † Ilmenau, 1558, Mai 25. *b ohne Ort; c, 1*. ‡ Vessra. *a, c, 1*.

*Quellen*: Archivalien in *a* Charlottenburg, *b* Wolfenbüttel und *c* Meiningen (Henneberg. Archiv). — 1 Havemann, Elisabeth von Braunschweig-Lüneburg. Göttingen 1839. — Späteres Vorkommen: D 490.



- D 315. **Johann III., Herzog von Cleve.**  
s. D 275.
- D 316. **Marie, Herzogin von Jülich und Berg.**  
s. D 276.
- D 317. **Ferdinand I., Römischer Kaiser.**  
s. D 277.
- D 318. **Anna, Prinzessin (Königin) von Ungarn und Böhmen.**  
s. D 278.
- D 319. **Heinrich, Graf von Württemberg.**  
s. D 263.
- D 320. **Eva, Gräfin von Salm (Obersalm).**  
s. D 264.
- D 321. **Philipp der Großmütige, Landgraf von Hessen.**  
s. D 145.
- D 322. **Christine, Herzogin von Sachsen(-Leipzig).**  
s. D 146.
- D 323. **Johann II., Fürst von Anhalt-Zerbst.**  
s. D 267.
- D 324. **Margarethe, Markgräfin von Brandenburg.**  
s. D 268.
- D 325. **Wolfgang d. Ä., Graf von Barby.**  
s. D 269.
- D 326. **Agnes, Gräfin von Mansfeld.**  
s. D 270.
- D 327. **Joachim II., Kurfürst von Brandenburg.**  
s. D 307.
- D 328. **Magdalene, Herzogin von Sachsen(-Leipzig).**  
s. D 308.
- D 329. **Friedrich II., Herzog in Schlesien zu Liegnitz.**  
Vater: Friedrich I., Herzog in Schlesien zu Liegnitz. 1, 3.  
Mutter: Ludomilla von Podiebrad, Prinzessin von Böhmen, Tochter  
Georgs von Podiebrad, Königs von Böhmen. 1, 3. Gem.: Sophie,  
Markgräfin von Brandenburg-Ansbach-Bayreuth. 1, 3.  
\* — 1480, Febr. 12. 1, 3. ∞ Liegnitz, 1518, Nov. 14. 1, 3.  
† Liegnitz, 1547, Sept. 17. 1, 3. † Liegnitz. 2.



*Quellen:* — 1 Thebesius, Liegnitzische Jahrbücher 3, 11 ff.: 2 Lux, Schles. Fürstenbilder des Mittelalters; 3 Grotefend, Stammtafeln der Schles. Fürsten bis z. Jahre 1740. 2. Aufl. Breslau 1899. — Vergl. Allg. D. Biogr. 8, 13—15.

**Sophie, Markgräfin von Brandenburg-Ansbach-Bayreuth.** D 330.

Vater: Friedrich der Alte, Markgraf von Brandenburg-Ansbach-Bayreuth. (s. D 311.) 3, 4. Mutter: Sophie Jagellona, Prinzessin von Polen. (s. D 312.) 4. Gem.: Friedrich II., Herzog in Schlesien zu Liegnitz. 3.

\* Ansbach, 1485, März 10. 4. ∼ Liegnitz, 1518, Nov. 14. 3. † (Liegnitz) 1537, Mai 24. a ohne Ort; 1 mit Mai 16. (nach Scholz, Klagelied auf Georgs II. Tod.) ‡ Liegnitz. a, 1, 2.

*Quellen:* a Grabschrift (bei Warendorf, Liegnitzische Merkwürdigkeiten. Bautzen 1724, S. 91). — 1 Thebesius (s. D 329.); 2 Lux (s. D 329.); 3 Grotefend (s. D 329.); 4 Volker (s. D 311.)

**Joachim I., Kurfürst von Brandenburg.**

D 331.

Vater: Johann Cicero, Kurfürst von Brandenburg. a. Mutter: Margarethe, Herzogin von Sachsen, Tochter des Herzogs Wilhelm III. von Sachsen. a. Gem.: Elisabeth, Prinzessin von Dänemark. a.

\* — 1484, Febr. 21. a. ∼ Stendal, 1502, Apr. 10. a. † Berlin, 1535, Juli 11. a ohne Ort; 1. ‡ Berlin. a.

*Quellen:* a Akten in Charlottenburg. — 1 Riedel, Cod. dipl. Brandenburgensis. — Vergl. Allg. D. Biogr. 14, 71—78. — Späteres Vorkommen: D 485.

**Elisabeth, Prinzessin von Dänemark.**

D 332.

Vater: Johann I., König von Dänemark. a. Mutter: Christine, Herzogin von Sachsen, Tochter des Kurfürsten Ernst von Sachsen (-Wittenberg). 1. Gem.: Joachim I., Kurfürst von Brandenburg. a.

\* Nyborg, 1485 — 1. ∼ Stendal, 1502, Apr. 10. a. † Berlin, 1555, Juni 10. a. ‡ Berlin. a.

*Quellen:* a Akten in Charlottenburg. — 1 Königsfeldt (s. D 287.) nach Huitfeld, Rittershusius, Cypraeus u. a. — Späteres Vorkommen: D 486.

**Heinrich II., Herzog von Braunschweig-Wolfenbüttel.** D 333.

Vater: Heinrich I., Herzog von Braunschweig-Wolfenbüttel. Mutter: Katharine, Herzogin von Pommern, Tochter des Herzogs Erich IV. von Pommern. Gem.: Marie, Gräfin von Württemberg.



\* — 1489, Nov. 10. ∼ Wolfenbüttel, 1515, Febr. 18. † Wolfenbüttel, 1568, Juni 11. ‡ Wolfenbüttel.

*Quellen:* Archivalien in Wolfenbüttel. — Vergl. Allg. D. Biogr. 11, 495—500. — Späteres Vorkommen: D 391. — s. a. B 99.

D 334. **Marie, Gräfin von Württemberg.**

Vater: Heinrich, Graf von Württemberg. (D 263.). *a, b.* Mutter: Eva, Gräfin von Salm. (D 264.). *a.* Gem.: Heinrich II., Herzog von Braunschweig-Wolfenbüttel. *b.*

\* Urach, 1496, Aug. 15. *a.* ∼ Wolfenbüttel, 1515, Febr. 18. *b.*  
† — 1541, Dez. 28. *b.* ‡ Steterburg. *b.*

*Quellen:* Archivalien in *a* Stuttgart (Gabelkofer) und *b* Wolfenbüttel. — Späteres Vorkommen: D 392. — s. a. B 100.

D 335. **Johann VII., Wild- und Rheingraf von Salm-Kyrburg.**

Vater: Johann VI., Wild- und Rheingraf von Salm-Kyrburg. *1.*  
Mutter: Johanna, Gräfin von Saarwerden, Tochter des Grafen Nikolaus von Mörs und Saarwerden. *1.* Gem.: Anna, Gräfin von Isenburg-Ronneburg(-Kelsterbach). *1.*

\* — 1493 — *1.* ∼ — 1515, Jan. 9. *1.* † — 1531, Dez. 11. *a, 1.* ‡ Kirn. *a.*

*Quellen:* *a* Grabstein. — *1* Stammtafel Salm.

D 336. **Anna, Gräfin von Isenburg-Ronneburg(-Kelsterbach).**

Vater: Philipp, Graf von Isenburg-Ronneburg(-Kelsterbach). *1, 2.*  
Mutter: Amalie, Gräfin von Rieneck, Tochter des Grafen Philipp von Rieneck. *1, 2.* Gem.: Johann VII., Wild- und Rheingraf von Salm-Kyrburg. *1, 2.*

\* — — ∼ — 1515, Jan. 9, *1, 2.* † — 1557 — *1, 2.*  
‡ —

*Quellen:* — Stammtafeln *1* Salm und *2* Isenburg.

D 337. **Georg I., Graf von Hohenlohe-Waldenburg.**

Vater: Kraft VI., Graf von Hohenlohe-Neuenstein. *a.* Mutter: Helene, Gräfin von Württemberg, Tochter des Grafen Ulrich V. von Württemberg. *a.* Gem.: Praxedis, Gräfin von Sulz. *a.*

\* — 1488, Jan. 17. *1.* ∼ — 1514 — *a, 1.* † (Waldenburg) 1551, März 16. *b, 1.* ‡ Waldenburg. *b.*

*Quellen:* *a* Archivalien in Öhringen; *b* Grabinschrift. — *1* Stammtafel Hohenlohe.



**Praxedis, Gräfin von Sulz.**

D 338.

Vater: Rudolf, Graf von Sulz. *a, b, 1, 2.* Mutter: Margarethe, Gräfin von Sonnenberg, Tochter des Truchseß Eberhard von Waldburg, Grafen von Sonnenberg. *a, b, 2.* — *1* und ebenso Hübner, *Gen. Tab. 494*, geben als Mutter der Gräfin Praxedis die Schenkin Mechthild von Limpurg, Tochter des Semperfreyen Konrad, Schenken von Limpurg an, doch beruht diese Angabe augenscheinlich auf einer Verwechslung des genannten Grafen Rudolf von Sulz, Gemahls der Gräfin Margarethe von Sonnenberg, mit seinem gleichnamigen Vetter, dem Gemahle der Schenkin Mechthild; die Ahnenwappen auf *a*, nämlich außer dem Sulzischen Wappen und dem des Gemahles Georg von Hohenlohe, noch das Wappen der Mutter, das Waldburg-Sonnenbergische, das der Herrin Verena von Brandis, der Großmutter väterlicherseits und das der Gräfin Anna von Fürstenberg, der Großmutter mütterlicherseits, sind in dieser Frage ausschlaggebend. Gem.: Georg I., Graf von Hohenlohe-Waldenburg. *a, b, 1, 2.*

\* — — ∞ — 1514 — *b, 1.* † — 1521, Apr. 14, *a, 1.* ‡ Öhringen. *a.*

Quellen: *a* Grabstein; *b* Laurentius Schöll Weickersheimensis, *Kollectanea Hoenloica* oder summarische Ertzählung des Grävenlichen Hauses und Geschlechts der Graven und Grävinnen von Hohenlohe . . (Hs. des F. Gem. Archives in Öhringen, a. d. Anfange des 17. Jahrh.). — *1* Stammtafel Hohenlohe; *2* Stammtafel Waldenburg.

**Ludwig, Graf von Nassau-Weilburg.**

D 339.

Vater: Johann III., Graf von Nassau-Weilburg. *1.* Mutter: Elisabeth, Landgräfin von Hessen, Tochter des Landgrafen Ludwig des Friedfertigen von Hessen. *1.* Gem.: Marie, Gräfin von Nassau-Wiesbaden. *a, 1.*

\* — (um 1466) *1.* ∞ — 1501, Apr. 19. (Ehevertrag). *a, 1.* † — 1423, Mai 28. *1.* ‡ Weilburg. *a.*

Quellen: *a* Archivalien in Wiesbaden. — *1* Hagelgans, *Nassauische Geschl.-Tafeln des Walr. Stammes.* Frankfurt und Leipzig 1753.

**Marie, Gräfin von Nassau-Wiesbaden.**

D 340.

Vater: Adolf IV., Graf von Nassau-Wiesbaden. *a, 1.* Mutter: Margarethe, Gräfin von Hanau-Lichtenberg, Tochter des Grafen Philipp von Hanau-Lichtenberg. *1.* Gem.: Ludwig, Graf von Nassau-Weilburg. *a, 1.*



\* — 1487, Aug. 9. *1.* ∞ — 1501, Apr. 19. *a, 1.* † — 1548, März 2. *1.* † Weilburg. *a.*

*Quellen:* *a* Archivalien in Wiesbaden. — *1* Hagelgans (s. D 339.).

D 341. **Johann, Graf von Isenburg-Birstein.**

Vater: Ludwig, Graf von Isenburg-Birstein. Mutter: Marie, Gräfin von Nassau, Tochter des Grafen Johann von Nassau. Gem.: Anna, Gräfin von Schwarzburg.

\* — 1476 — ∞ — 1516, Juni 17. † — 1533, Mai 18. † —

*Quellen:* — Stammtafel Ysenburg.

D 342. **Anna, Gräfin von Schwarzburg.**

Vater: Günther XXXVII., Graf von Schwarzburg. *a, b.* Mutter: Amelei, Gräfin von Mansfeld, Tochter des Grafen Volrad III. von Mansfeld. *a, b.* Gem.: Johann, Graf von Isenburg-Birstein. *a, b.*

\* — 1497, Febr. 23. *a, b.* ∞ — 1516, Juni 17. *a ohne Monat und Tag; b.* † — 1546 — *a, b.* † —

*Quellen:* Genealogische Tabellen (gedrucktes und neueres handschr. Material) der Archive von *a* Rudolstadt und *b* Sondershausen.

D 343. **Otto, Graf von Solms-Laubach.**

Vater: Philipp, Graf von Solms-Lich. Mutter: Adriana, Gräfin von Hanau-Münzenberg, Tochter des Grafen Philipp II. von Hanau-Münzenberg. Gem.: Anna, Herzogin von Mecklenburg.

\* (Lich) 1496, Mai 11. ∞ — 1519, Sept. 8. † — 1522, Mai 14. † —

*Quellen:* Archivalien in Laubach.

D 344. **Anna, Herzogin von Mecklenburg.**

s. D 292.

D 345. **Johann III., Graf von Wied.**

Vater: Friedrich, Graf von Wied. *1, 2.* Mutter: Agnes, Gräfin von Virneburg, Tochter des Grafen Philipp von Virneburg. *1, 2.* Gem.: Elisabeth, Gräfin von Nassau-Dillenburg. *1.*

\* — (1485) *1, 2.* ∞ — 1505 (vor Aug. 21.; Eheberedung.) *1.* Wittumsverschreibung von 1506, Jan. 9. *1; 3* giebt 1506, Febr. † Altwied, 1533, Mai 18. *1, 2.* † —

*Quellen:* — *1* Fischer, Geschlechtsreg. der ... Häuser Isenburg-Wied-Runkel aus ... Urkunden. Mannheim 1778; *2* J. St. Reck, Gesch. d. Häuser Isenburg, Runkel, Wied. Weimar 1825; *3* Rauschard (s. D 383.)



**Elisabeth, Gräfin von Nassau-Dillenburg.**

D 346.

Vater: Johann V., Graf von Nassau-Dillenburg. (s. D 383.) 1.  
Mutter: Elisabeth, Landgräfin von Hessen-Marburg. (s. D 384.) 1.  
Gem.: Johann III., Graf von Wied. 1, 2.

\* — 1488 — 1. ∞ — 1505 (vor Aug. 21.; s. D 345.)  
† Dillenburg, 1559, Juni 3. a, 1, 2. † —

Quellen: a Archivalien im Haag. — 1 Rauschard. (s. D 383.);  
2 Erath. (s. D 383.); s. a. D 345.

**Ernst II., Herr von Schönburg-Glauchau.**

D 347.

Vater: Ernst I., Herr von Schönburg-Glauchau. Mutter: Anna,  
Gräfin von Rieneck, Tochter des Grafen Philipp von Rieneck.  
Gem.: Amalie, Burggräfin von Leisnig.

\* — 1486 — ∞ — 1525 — † Glauchau, 1534, Sept. 12.  
‡ Glauchau.

Quellen: Archivalien in Glauchau.

**Amalie, Burggräfin von Leisnig.**

D 348.

Vater: Hugo, Burggraf von Leisnig. a. Mutter: Dorothee,  
Schenkin von Landsberg. a. Gem.: Ernst II., Herr von Schön-  
burg-Glauchau.

\* — — ∞ — 1525 — a. † Bornstädt, 1559, Febr. 23.  
a ohne Ort; 1 mit Febr. 27. ‡ Eisleben. 1.

Quellen: a Archivalien in Glauchau. — 1 Spangenberg, Sächs.  
Chron. (s. D 147.)

**Heinrich XVI., der jüngste Reuß, Herr zu Greiz.**

D 349.

Vater: Heinrich X., Reuß, Herr zu Gera. a, b, 1. Mutter:  
Magdalene, Freiin von Schwarzenberg, Tochter Erkingers, Frei-  
hern von Schwarzenberg. a, b, 1. Gem.: Amalie, Gräfin von  
Mansfeld-Heldrungen.

\* — (um 1464) — b. ∞ — (um 1520, s. D 450.)  
† (Greiz, zwischen 1535, Mai 28. und 1539, Juni 9.) a; 1 giebt  
1535. ‡ (Greiz.)

Quellen: Archivalien in a Greiz und b Schleiz. — 1 Beckler,  
Illustre stemma Ruthenicum. Schleitz 1684.



D 350. **Amalie, Gräfin von Mansfeld-Heldrungen\*).**

Vater: Ernst, Graf von Mansfeld-Heldrungen. *a, b, 1.* Mutter: Barbara, Herrin von Querfurt, Tochter des Herrn Bruno von Querfurt. *a, b, 1.* Gem.: Heinrich XVI., der jüngste Reuß, Herr zu Greiz.

\* (Heldrungen, zwischen 1496 und 1511.) *Graf Ernst von Mansfeld-Heldr. ist 1479, Dez. 6. geboren; da er schwerlich jünger als 15 Jahre bei dem Ehevollzug war, kann ihm sein ältestes Kind frühestens 1496, als er 16 Jahre alt war, geboren worden sein; 1511 war das Todesjahr Barbaras von Querfurt; s. auch unter ∞. ∞ — (um 1520.) Amalie ist kaum vor 1500, wahrscheinlich erst später geboren, ihre Tochter Dorothee (s. D 174) ist 1523 geboren. † — (nach 1554) b. ‡ —*

*Quellen: — s. D 349.*

D 351. **Philipp der Großmütige, Landgraf von Hessen.**

*s. D 145.*

D 352. **Christine, Herzogin von Sachsen (-Leipzig).**

*s. D 146.*

D 353. **Bernhard VIII., Graf zur Lippe.**

Vater: Simon V., Graf zur Lippe. *a.* Mutter: Magdalene, Gräfin von Mansfeld, Tochter des Grafen Gebhard von Mansfeld. *a.* Gem.: Katharine, Gräfin von Waldeck. *a.*

\* Detmold, 1527, Dez. 6. *1.* ∞ — 1550, Mai 8. (Heiratsabrede.) *a.* † Detmold, 1563, Apr. 15. *a.* ‡ Blomberg. *a.*

*Quellen: a* Archivalien in Detmold. — *1* Preuß und Falkmann, Lippische Regesten.

\*) Hübner u. a. geben als Gemahlin Heinrichs XIII. Reuß und als Mutter Dorotheas Reuß (s. D 174.) eine Anna, Herrin von Kolditz, Tochter Volrads, Herrn von Kolditz. Urkundlich scheint diese Anna nur einmal vorzukommen; in einer Urkunde von 1506, Febr. 14. (Or. Greiz) wird von einer Gemahlin Heinrichs XIII. ohne Namensnennung gesprochen, was nach obigem unmöglich auf Amalie von Mansfeld bezogen werden kann. Außer dem angegebenen ist z. Z. nichts über Anna v. K. bekannt. Amalie von Mansfeld wird zwar erst als Witwe Heinrichs XIII. urkundlich aufgeführt (1536, Juli 12.; Or. Greiz), doch wird sie und nicht Anna von Kolditz als Mutter Dorotheas anzunehmen sein. Regesten über die Herren von Kolditz finden sich u. a. bei Georgisch, vergl. auch Limmer, Pleissnerland. Bd. I. S. 332 und 598.



- Katharine, Gräfin von Waldeck.** D 354.  
 Vater: Philipp III., Graf von Waldeck. Mutter: Anna, Herzogin von Cleve, Tochter des Herzogs Johann II. von Cleve.  
 Gem.: Bernhard VIII., Graf zur Lippe.  
 \* — (1524) ~ — 1550, Mai 8. (Heiratsabrede.) † Brake, 1583, Juni 18. † Blomberg.  
*Quellen:* Archivalien in Detmold.
- Joachim II., Kurfürst von Brandenburg.** D 355.  
 s. D 307.
- Magdalene, Herzogin von Sachsen(-Leipzig).** D 356.  
 s. D 308.
- Joachim Ernst, Fürst von Anhalt-Zerbst.** D 357.  
 s. D 133.
- Agnes, Gräfin von Barby.** D 358.  
 s. D 134.
- August, Kurfürst von Sachsen.** D 359.  
 s. D 151.
- Anna, Prinzessin von Dänemark.** D 360.  
 s. D 152.
- Johann Georg, Kurfürst von Brandenburg.** D 361.  
 s. D 153.
- Sabine, Markgräfin von Brandenburg-Ansbach.** D 362.  
 s. D 154.
- Albrecht, Herzog von Preußen.** D 363.  
 s. D 155.
- Anna Marie, Herzogin von Braunschweig-Kalenberg.** D 364.  
 s. D 156.
- Wilhelm, Herzog von Jülich-Cleve-Berg.** D 365.  
 s. D 137.
- Maria, Erzherzogin von Österreich.** D 366.  
 s. D 138.
- Friedrich I., König von Dänemark.** D 367.  
 s. D 143.
- Sophie, Herzogin von Pommern.** D 368.  
 s. D 144.
- Philipp der Großmütige, Landgraf von Hessen.** D 369.  
 s. D 145.



- D 370. **Christine, Herzogin von Sachsen(-Leipzig).**  
s. D 146.
- D 371. **Christian III., König von Dänemark.**  
s. D 147.
- D 372. **Dorothee, Herzogin von Sachsen-Lauenburg.**  
s. D 148.
- D 373. **Ulrich, Herzog von Mecklenburg.**  
s. D 149.
- D 374. **Elisabeth, Prinzessin von Dänemark.**  
s. D 150.
- D 375. **August, Kurfürst von Sachsen.**  
s. D 151.
- D 376. **Anna, Prinzessin von Dänemark.**  
s. D 152.
- D 377. **Johann Georg, Kurfürst von Brandenburg.**  
s. D 153.
- D 378. **Sabine, Markgräfin von Brandenburg-Ansbach.**  
s. D 154.
- D 379. **Albrecht, Herzog von Preußen.**  
s. D 155.
- D 380. **Anna Marie, Herzogin von Braunschweig-Kalen-  
berg.**  
s. D 156.
- D 381. **Wilhelm, Herzog von Jülich-Cleve-Berg.**  
s. D 137.
- D 382. **Maria, Erzherzogin von Österreich.**  
s. D 138.
- D 383. **Johann V., Graf von Nassau-Dillenburg.**  
Vater: Johann IV., Graf von Nassau-Dillenburg. *b.* Mutter:  
Marie, Gräfin von Loon und Heinsberg, Tochter des Grafen  
Johann von Loon und Heinsberg. *b.* Gem.: Elisabeth, Land-  
gräfin von Hessen-Marburg, *a.*  
\* Breda, 1455, Nov. 9. *b.* 4. ~ (Marburg) 1482, Febr. 11.  
*a.* 2, 4. (s. D 384.) † Dillenburg, 1516, Juli 30. *c* ohne Ort;  
*1*; 3 ohne Ort. ‡ Siegen. *c*; *1* mit Dillenburg; 3.



*Quellen:* Archivalien *a* in Wiesbaden und *b* im Haag; *c* Grabinschrift. — 1 Genealogia illustr. comitum Nassoviae, Leiden 1616; 2 Lünig, Reichsarchiv 23, 1826 ff. u. 1830 ff.; 3 C. H. v. Rauschard, Nassauische Geschlechtstafeln des Ottonischen Stammes. (Handschriftl. in Wiesbaden.); 4 Erath, Conspectus hist. Nassoviae. (Handschriftl. in Wiesbaden). — Späteres Vorkommen: D 399, 431.

### Elisabeth, Landgräfin von Hessen-Marburg.

D 384.

Vater: Heinrich III., Landgraf von Hessen-Marburg. *a, b*.  
Mutter: Anna, Gräfin von Katzenellenbogen, Tochter des Grafen Philipp von Katzenellenbogen. *b*. Gem.: Johann V., Graf von Nassau-Dillenburg. *a, b*.

\* — 1466, Mai — 2. ~ (Marburg) 1482, Febr. 11. *Datum der Verzichturkunde Orig. u. Copien in Marburg u. Wiesbaden, abgedruckt bei 3, Bd. 23, 1803f.; da Bürgermeister und Rat von Marburg neben dem ausstellenden Paare siegeln, ist anzunehmen, daß die Urkunde in Marburg ausgestellt ist.* Nach dem Wortlaute des Verzichtbriefes hatte die kirchliche Trauung bereits stattgefunden, vermutlich am gerade vorhergehenden Sonntage, am 10. Febr. ebenfalls zu Marburg; danach sollte die Heimführung — wohl nach Dillenburg — und dort das Beilager gefeiert werden, was Mitte oder Ende Febr. geschehen sein wird. Erath (s. D 383.) giebt 1482, Febr. 11 als Vermählungstag, wahrscheinlich auf Grund des Verzichtbriefes. Die Eheabrede (gedruckt bei 3, Bd. 23, 1826 ff.) wurde 1478, Jan. 26 geschlossen, danach sollte, sobald Elisabeth 12 Jahre alt geworden, binnen einem viertel Jahre die Verlobung («die heilige Ehe selber mit hant gebenden trewen geloben und versprechen») stattfinden, und 3 Jahre danach binnen einem viertel Jahre sollte das Brautpaar «nach ordenung und gewonheit der h. christlichen kirchen bey einandergelegt, Hochzeit gehalten unnd gethan» werden, und alsdann die Heimführung und das Beilager («ehelich beyzulegen») stattfinden. † Köln, 1523, Jan. 17. *a, b, 1, 2* Siegen. *a, 1*.

*Quellen:* Archivalien in *a* Wiesbaden und *b* Marburg. — 1 Gottfried Hatzfelds Chronicon domus Nassovicae (1516—1586), abgedruckt in den Annalen des Vereins f. Nassauische Altertums- und Geschichtsforschung 19. (1886); 2 Schmincke, Mon. Hass.; 3 Lünig, Das teutsche Reichsarchiv. — Späteres Vorkommen: D 400, 432.



D 385. **Botho, Graf von Stolberg.**

Vater: Heinrich d. Ä., Graf von Stolberg. Mutter: Mathilde, Gräfin von Mansfeld, Tochter des Grafen Volrat II. von Mansfeld. Gem.: Anna, Gräfin von Königstein.

\* Stolberg, 1467, Jan. 4. ~ Stolberg, 1500, Aug. 24. (Heimführung, s. D 386.) † Stolberg, 1538, Juni 18. ‡ Stolberg.

Quellen: Archivalien in Wernigerode. — Vergl. Allg. D. Biogr. 36, 327—329. — Späteres Vorkommen: D 401, 433.

D 386. **Anna, Gräfin von Königstein.**

Vater: Philipp, Graf von Königstein(-Eppstein). Mutter: Luise, Gräfin von der Mark, Tochter des Grafen Ludwig I. von der Mark-Rochefort etc. Gem.: Botho, Graf von Stolberg.

\* — 1482 — ~ Stolberg, 1500, Aug. 24. Die Eheabrede d. d. 1499, Nov. 28. ist bei Lünig, Reichsarchiv 11, 321ff. abgedruckt; in dieser sind «Tag und Zeit des Handschlags und ehelichen Beyschlaffs» auf Butzbach oder Königstein, 1500, Febr. 10. bestimmt. Das angegebene Datum Stolb. 1500, Aug. 24. bezieht sich, wenn obige Bestimmung eingehalten wurde, dann vermutlich auf die Heimführung. † Stolberg, 1538, Aug. 7. ‡ Stolberg.

Quellen: Archivalien in Wernigerode. — Späteres Vorkommen: D 402, 434.

D 387. **Johann V., Landgraf von Leuchtenberg, Vizedom in Amberg.**

Vater: Friedrich VI., Landgraf von Leuchtenberg. a. Mutter: Dorothee, Gräfin von Rieneck, Tochter des Grafen Philipp von Rieneck. a, 2. Gem.: Margarethe, Gräfin von Schwarzburg. a.

\* — (um 1474) 2. ~ — 1513, Okt. 7. (Heimsteuererschreibung.) 2; die Schwarzburgischen Quellen geben 1502, Hund 1505 als Jahr der Eheschließung an. † — 1532 (nach Juli 17.) 2; a und 1 geben 1531 an. ‡ Grünsfeld. b; 2 giebt Pfreimd an.

Quellen: a Akten des kath. Pfarramts Pfreimd; b Grabmal der Ehegatten. (Beschrieben und abgebildet in den Kunstdenkmälern des Gr. Baden IV. Kr. Mosbach 2. Freiburg 1898. S. 40. — 1 W. Hund, Bayr. Stammbuch. Ingolstadt 1531. 2 Wittmann, Gesch. der Landgr. v. Leuchtenberg. Abh. d. bayr. Ak. VI. 1852.

D 388. **Margarethe, Gräfin von Schwarzburg.**

Vater: Günther XXXVI., Graf von Schwarzburg. a, b. Mutter: Katharine, Herrin von Querfurt, Tochter des Herrn Bruno von Querfurt. b. Gem.: Johann V., Landgraf von Leuchtenberg. a, b, 1, 2.



\* — 1482 — *a, b.* ∼ — 1513, Okt. 7. 2. † — 1518 — *a, b.*  
‡ Grünsfeld. *c.*

*Quellen:* Genealogische Tabellen (gedrucktes u. neueres handschr. Material) der Archive von *a* Rudolstadt u. *b* Sondershausen. *c* Grabmal (s. D 387.) — 1 W. Hund (s. D 387.); 2 Wittmann (s. D 387.)

**Friedrich der Alte, Markgraf von Brandenburg-Ansbach-Bayreuth.** D 389.

s. D 311.

**Sophie Jagellona, Prinzessin von Polen.** D 390.

s. D 312.

**Heinrich II., Herzog von Braunschweig-Wolfenbüttel.** D 391.

s. D 333.

**Marie, Gräfin von Württemberg.** D 392.

s. D 334.

**Joachim II., Kurfürst von Brandenburg.** D 393.

s. D 307.

**Hedwig Jagellona, Prinzessin von Polen.** D 394.

Vater: Sigmund I. Jagello, König von Polen. *a, 1.* Mutter: Barbara, Gräfin von der Zips, Tochter des Stephan Zapolya, Grafen von der Zips, Woïwoden von Siebenbürgen. *1.* Gem.: Joachim II., Kurfürst von Brandenburg. *a.*

\* Posen, 1513, März 15. *1.* ∼ Krakau, 1535, Sept. 1. *a.*  
† Altruppin, 1573, Febr. 7. *a.* ‡ Berlin. *a.*

*Quellen:* *a* Akten in Charlottenburg. — *1* Acta Tomicana. — s. a. B 102.

**Christian III., König von Dänemark.** D 395.

s. D 147.

**Dorothee, Herzogin von Sachsen-Lauenburg.** D 396.

s. D 148.

**Ulrich, Herzog von Mecklenburg.** D 397.

s. D 149.

**Elisabeth, Prinzessin von Dänemark.** D 398.

s. D 150.

**Johann V., Graf von Nassau-Dillenburg.** D 399.

s. D 383.



D 400. **Elisabeth, Landgräfin von Hessen-Marburg.**

s. D 384.

D 401. **Botho, Graf von Stolberg.**

s. D 385.

D 402. **Anna, Gräfin von Königstein.**

s. D 386.

D 403. **Caspar von Coligny, Herr von Chastillon.**

Vater: Johann III. von Coligny, Herr von Chastillon. Mutter: Eleonore von Courcelles, Tochter des Ritters Peter von Courcelles, Herrn von Saint Liebault. Gem.: Luise von Montmorency.

\* — — ∞ (Paris) 1514, Dez. 2. † Dax, 1522 (vor Nov. 30.) † —

Quellen: — Bouchet (s. D 100.) — Vergl. E. Marcks, Gaspard von Coligny, S. 4/5 u. 7/8. — Späteres Vorkommen: D 435.

D 404. **Luise von Montmorency.**

Vater: Wilhelm, Baron von Montmorency. *a; 1.* Mutter: Anna von Pot, Tochter des Guy von Pot, Grafen von St. Pol, etc. Grandchambellan de France. *1, 2.* Gem.: Caspar von Coligny, Herr von Châtillon. *a; 1, 2.*

\* — — ∞ (Paris) 1514, Dez. 2. *a; 2 mit Freitag, 1514, Dez. 1. als Datum des Ehekontrakts.* † Paris, 1547, Juni 12. *1, 2 ohne Monat u. Tag.* † —

Quellen: *a* Heiratsabrede (bei Bouchet, Preuves 286—288). — *1* Desormeaux, Maison de Montmorency I. Paris 1764. *2* André du Chesne, Hist. généal. de la maison de Montmorency. Paris 1624. — Vergl. E. Marcks (s. D 403.) S. 4 u. 40—41. — Späteres Vorkommen: D 436.

D 405. **Guy XVI., Graf von Laval.**

Vater: Johannes von Laval, Herr von La Roche-Bernard. *1, 2.* Mutter: Johanna von Perier, Tochter des Herrn Tristan von Perier, Grafen von Quintin. *1 ohne Angabe des Vaters; 2.* Gem.: Antonie von Daillon. *1, 2.*

\* — — ∞ — (nach 1525, Juni 9. *Todestag der 2. Gemahlin Guys XVI. 1. Antonie v. D. war Guy's 3. Gemahlin.*) † — 1531, Mai 20. *1; 2 ohne Monat und Tag.* † —

Quellen: — *1* B. de Broussillon et P. de Farcy, Sigillographie des Seigneurs de Laval. (In Revue du Maine, Bd. 22 f.) *2* Imhof, Excell. famil. Galliae genealogia. Nürnberg 1687. — Vergl. E. Marcks (s. D 403.), S. 39. — Späteres Vorkommen: D 437.



**Antonie von Daillon.**

D 406.

Vater: Jakob von Daillon, Herr von Le Lude. 1. Mutter: Magdalene von Illiers, Tochter des Herrn Johannes von Illiers. 2.

Gem.: Guy, Graf von Laval. 1, 2.

\* — — ∞ — (nach 1525, Juni 9.) (s. D 406.). 1. † — (1540 oder vorher). 2. † —

Quellen: s. D 405. — Späteres Vorkommen: D 438.

**Philipp I., Graf von Solms-Braunfels.**

D 407.

Vater: Bernhard III., Graf von Solms-Braunfels. Mutter: Margarethe, Gräfin von Henneberg, Tochter des Grafen Wilhelm III. von Henneberg. Gem.: Anna, Gräfin von Tecklenburg.

\* Braunfels, 1494, Febr. 23. ∞ Braunfels, 1534 — (s. D 408.)  
† Hungen, 1581, Febr. 11. † Hungen.

Quellen: Archivalien in Braunfels. — Späteres Vorkommen: D 439.

**Anna, Gräfin von Tecklenburg.**

D 408.

Vater: Otto, Graf von Tecklenburg. Mutter: Irmgard, Gräfin von Rietberg, Tochter des Grafen Johann von Rietberg. Gem.: Philipp I., Graf von Solms-Braunfels.

\* Tecklenburg — ∞ Braunfels, 1534. (nach Sept.) Die Eheabrede wurde 1534, Sept. 26. geschlossen, abgedr. Lünig, Reichsarchiv 11, 308 ff. † (Braunfels oder Hungen) 1554 — † —

Quellen: Archivalien in Braunfels. — Späteres Vorkommen: D 440.

**Wilhelm d. A., Graf von Nassau-Dillenburg.**

D 409.

s. D 191.

**Juliane, Gräfin von Stolberg.**

D 410.

s. D 192.

**Wilhelm, Graf von Sayn und Wittgenstein.**

D 411.

Vater: Eberhard, Graf von Sayn und Wittgenstein. a, 1, 2. Mutter: Margarethe, Herrin von Rodemachern, Tochter des Herrn Gerhard von Rodemachern. 2. Gem.: Johannette, Gräfin von Isenburg-Grenzau. 1, 2.

\* (Berleburg) 1485, Aug. 24. a. ∞ — 1522, Nov. 20. a ohne Monat u. Tag; 1. † — 1570, Apr. 18. a; 1 mit 1568. † (Berleburg.) b.

Quellen: a Archivalien in Berleburg; b Grabstein (mit stark verwitterter Inschrift, vermutlich der Grabstein Gr. Wilhelms). — 1 Weigand (s. D 205.); 2 Hübner, Gen. Tab. 384. — Späteres Vorkommen: D 443.



- D 412. **Johannette, Gräfin von Isenburg-Grenzau.**  
 Vater: Salentin VII., Graf von Isenburg-Grenzau(-Neumagen). 1, 2.  
 Mutter: Elisabeth von Hunolstein, Tochter des Herrn Heinrich,  
 Vogts von Hunolstein. 1, 2. Gem.: Wilhelm, Graf von Sayn  
 und Wittgenstein. 1, 2.  
 \* — — ∞ — 1522, Nov. 20 (Eheabrede). 1; 2 ohne  
 Monatsdatum. † — (nach 1561.) 2. ‡ —  
 Quellen: — 1 Fischer, Geschlechtsregister der ... Häuser Isen-  
 burg-Wied-Runkel aus Urkunden. No. CLV. und CLVI. —  
 2 Stammtafel Ysenburg. — Späteres Vorkommen: D 444.
- D 413. **Friedrich Magnus, Graf von Solms-Laubach.**  
 s. D 171.
- D 414. **Agnes, Gräfin von Wied.**  
 s. D 172.
- D 415. **Johann II., Fürst von Anhalt-Zerbst.**  
 s. D 267.
- D 416. **Margarethe, Markgräfin von Brandenburg.**  
 s. D 268.
- D 417. **Wolfgang d. Ä., Graf von Barby.**  
 s. D 269.
- D 418. **Agnes, Gräfin von Mansfeld.**  
 s. D 270.
- D 419. **Friedrich III., Kurfürst von der Pfalz.**  
 s. D 283.
- D 420. **Marie, Markgräfin von Brandenburg-Kulmbach-  
 Bayreuth.**  
 s. D 284.
- D 421. **August, Kurfürst von Sachsen.**  
 s. D 151.
- D 422. **Anna, Prinzessin von Dänemark.**  
 s. D 152.
- D 423. **Philipp der Großmütige, Landgraf von Hessen.**  
 s. D 145.
- D 424. **Christine, Herzogin von Sachsen(-Leipzig).**  
 s. D 146.



**Christof, Herzog von Württemberg.**

D 425.

Vater: Ulrich, Herzog von Württemberg. *1.* Mutter: Sabine, Herzogin von Bayern, Tochter des Herzogs Albrecht IV. von Bayern *1.* Gem.: Anna Marie, Markgräfin von Brandenburg-Ansbach. *a, 1.*

\* Urach, 1515, Mai 12. *1; 2 ohne Ort.* ∼ Ansbach, 1544, Febr. 23. *a.* † Stuttgart, 1568, Dez. 28. *1; 2 ohne Ort.* ‡ Tübingen. *b, 2.*

*Quellen:* *a* Akten in Charlottenburg; *b* Grabdenkmal. — *1* Th. Schnepff, Oratio de vita et morte Christophori ducis Wirtenbergici. Tübingen 1570; *2* M. Hier. Henniges, Theatr. Geneal. Magdeburg 1598. — Vergl. Allg. D. Biogr. 4, 241—250. — Späteres Vorkommen: D 449.

**Anna Marie, Markgräfin von Brandenburg-Ansbach.**

D 426.

Vater: Georg, Markgraf von Brandenburg-Ansbach (D 309.) *a.* Mutter: Hedwig, Herzogin in Schlesien zu Münsterberg. (D 310.) *a.* Gem.: Christof, Herzog von Württemberg. *a.*

\* — 1526, Dez. 28. *a.* ∼ Ansbach, 1544, Febr. 23. *a.* † Nürtingen, 1589, Mai 20./30. *a ohne Ort; b.* ‡ Tübingen. *a, b.*

*Quellen:* Akten in *a* Charlottenburg und *b* Stuttgart. — (Vergl. Allg. D. Biogr. 4, 243 u. 244.) — Späteres Vorkommen: D 450.

**Johann d. Ä., Graf von Nassau-Dillenburg.**

D 427.

s. D 95.

**Elisabeth, Landgräfin von Leuchtenberg.**

D 428.

s. D 96.

**Samuel, Graf von Waldeck.**

D 429.

Vater: Philipp IV., Graf von Waldeck. Mutter: Margarethe Cirksena, Tochter des Grafen Edzard Cirksena von Ostfriesland. Gem.: Anna Marie, Gräfin von Schwarzburg.

\* — 1528, Mai 2. ∼ — 1554, Okt. 8. † — 1570, Jan. 6. ‡ —

*Quellen:* — Ritterhusius, Gen. imperatorum, regum... Tübingen 1664. — s. a. D 450. — Späteres Vorkommen: D 457.

**Anna Marie, Gräfin von Schwarzburg.**

D 430.

Vater: Heinrich XXXII, Graf von Schwarzburg *a, b.* Mutter: Katharine, Gräfin von Henneberg, Tochter des Grafen Wilhelm VII. von Henneberg *a, b.* Gem.: Samuel, Graf von Waldeck. *a, b.*



\* — 1538, Dez. 7. *b.* ∞ — 1554, Okt. 8. *a, b.* † Hön-  
scheid, 1583, Aug. 11/21. *b.* † —

*Quellen:* Genealogische Tabellen (gedrucktes u. neueres handschr. Material) der Archive von *a* Rudolstadt und *b* Sondershausen. Für Katharine die Heldenmütige von Henneberg vergl. Brottuff, Henneberg. Geneal. Amberg. 1602, S. 266. — s. a. D 429. — Späteres Vorkommen: D 458.

- D 431. **Johann V., Graf von Nassau-Dillenburg.**  
s. D 383.
- D 432. **Elisabeth, Landgräfin von Hessen-Marburg.**  
s. D 384.
- D 433. **Botho, Graf von Stolberg.**  
s. D 385.
- D 434. **Anna, Gräfin von Königstein.**  
s. D 386.
- D 435. **Caspar von Coligny, Herr von Chastillon.**  
s. D 403.
- D 436. **Luise von Montmorency.**  
s. D 404.
- D 437. **Guy XVI., Graf von Laval.**  
s. D 405.
- D 438. **Antonie von Daillon.**  
s. D 406.
- D 439. **Philipp I., Graf von Solms-Braunfels.**  
s. D 407.
- D 440. **Anna, Gräfin von Tecklenburg.**  
s. D 408.
- D 441. **Wilhelm d. A., Graf von Nassau-Dillenburg.**  
s. D 191.
- D 442. **Juliane, Gräfin von Stolberg.**  
s. D 192.
- D 443. **Wilhelm, Graf von Sayn und Wittgenstein.**  
s. D 411.
- D 444. **Johannette, Gräfin von Isenburg-Grenzau.**  
s. D 412.
- D 445. **Friedrich Magnus, Graf von Solms-Laubach.**  
s. D 171.



- Agnes, Gräfin von Wied.** D 446.  
s. D 172.
- Philipp der Großmütige, Landgraf von Hessen.** D 447.  
s. D 145.
- Christine, Herzogin von Sachsen(-Leipzig).** D 448.  
s. D 146.
- Christof, Herzog von Württemberg.** D 449.  
s. D 425.
- Anna Marie, Markgräfin von Brandenburg-Ansbach.** D 450.  
s. D 426.
- Friedrich Magnus, Graf von Solms-Laubach.** D 451.  
s. D 171.
- Agnes, Gräfin von Wied.** D 452.  
s. D 172.
- Georg I., Herr von Schönburg-Glauchau.** D 453.  
s. D 173.
- Dorothee Reuß, Herrin von Greiz.** D 454.  
s. D 174.
- Philipp III., Graf von Hanau-Münzenberg.** D 455.  
Vater: Philipp II., Graf von Hanau-Münzenberg. *a*. Mutter: Juliane, Gräfin von Stolberg (in 2. Ehe vermählt mit Wilhelm d. A., Grafen von Nassau-Dillenburg, s. D 191. und D 192.) *a*. Gem.: Helene, Pfalzgräfin von Simmern. *a*, *1*.  
\* (Hanau, 1524, Apr. 10.) *a* (*Geburtsanzeige durch den Vater, jedoch ohne Nennung des Namens des Sohnes; Hübner Tab. 360 giebt 1526 an.*) ∼ Heidelberg, 1551, Nov. 22. (Datum der Eheabrede) *a*; die Morgengabe *a* ist von Heidelberg, 1551, Nov. 23. datiert. † — 1561 — (vor 1562, Jan. 19., Geburtstag seiner nachgeborenen Tochter Anna. *a*). † Hanau. *1*.  
*Quellen: a* Archivalien in Marburg. — *1* Haeutle (s. D 33.)
- Helene, Pfalzgräfin von Simmern.** D 456.  
Vater: Johann d. J., Pfalzgraf von Simmern. *a*, *b*. Mutter: Beatrix, Markgräfin von Baden, Tochter des Markgrafen Christof I. von Baden. (s. A 1.) *a*. Gem.: Philipp III., Graf von Hanau-Münzenberg. *a*, *b*.



\* — 1532, Juni 13. *I.* ∼ Heidelberg, 1551, Nov. 22. *a ohne Ort; b.* (vergl. D 455.) † Schwarzenfels, 1579, Febr. 5. *a ohne Ort; b.* † Hanau. *I.*

*Quellen:* Archivalien in *a* München und *b* Marburg. — *I* Haentle (s. D 33.).

D 457. **Samuel, Graf von Waldeck.**

s. D 429.

D 458. **Anna Marie, Gräfin von Schwarzburg.**

s. D 430.

D 459. **Wilhelm d. A., Graf von Nassau-Dillenburg.**

s. D 191.

D 460. **Juliane, Gräfin von Stolberg.**

s. D 192.

D 461. **Ludwig von Bourbon, Herzog von Montpensier.**

Vater: Ludwig von Bourbon, Prinz von La Roche-sur-Yon.  
Mutter: Luise von Bourbon, Tochter des Gilbert von Bourbon,  
Grafen von Montpensier. Gem.: Jacqueline von Longuic.

\* Moulins, 1513, Juni 10. ∼ (Paris) 1533 — † Champigny,  
1582, Sept. 23. † —

*Quellen:* — St. Marthe, hist. gén. d. l. m. d. France. — Späteres  
Vorkommen: D 477, 509.

D 462. **Jacqueline von Longuic.**

Vater: Johann von Longuic, Herr von Guiry, Baron von  
Paigny etc. Mutter: Johanna von Orleans. Gem.: Ludwig von  
Bourbon, Herzog von Montpensier.

\* — — ∼ (Paris) 1533 — † Paris, 1561, Aug. 28.  
† —

*Quellen:* — St. Marthe, hist. gén. d. l. m. d. France. — Späteres  
Vorkommen: D 478, 510.

D 463. **Johann Georg, Kurfürst von Brandenburg.**

s. D 153.

D 464. **Sophie, Herzogin in Schlesien zu Liegnitz.**

s. D 164.

D 465. **Johann, Markgraf von Brandenburg-Küstrin  
(Hans von Küstrin).**

s. D 165.



**Katharine, Herzogin von Braunschweig-Wolfenbüttel.** D 466.

s. D 166.

**Albrecht, Herzog von Preußen.** D 467.

s. D 155.

**Anna Marie, Herzogin von Braunschweig-Kalenberg.** D 468.

s. D 156.

**Wilhelm, Herzog von Jülich-Cleve-Berg.** D 469.

s. D 137.

**Maria, Erzherzogin von Österreich.** D 470.

s. D 138.

**Friedrich III., Kurfürst von der Pfalz.** D 471.

s. D 283.

**Marie, Markgräfin von Brandenburg-Kulmbach-Bayreuth.** D 472.

s. D 284.

**Philipp der Großmütige, Landgraf von Hessen.** D 473.

s. D 145.

**Christine, Herzogin von Sachsen(-Leipzig).** D 474.

s. D 146.

**Wilhelm d. A., Graf von Nassau-Dillenburg.** D 475.

s. D 191.

**Juliane, Gräfin von Stolberg.** D 476.

s. D 192.

**Ludwig von Bourbon, Herzog von Montpensier.** D 477.

s. D 461.

**Jacqueline von Longuic.** D 478.

s. D 462.

**Gotthard von Kettler, Ritter.** D 479.

Vater: Goswin von Kettler, Ritter. 1, 2; die Ritterwürde Goswins ergibt sich aus Urkunden, z. B. in *Annalen d. Ver. f. Nass. Altertumskunde* 3, 2, S. 66. Mutter: Elisabeth von Hatzfeld-Wildenburg. 1 ohne Vornamen, derselbe nach gef. Mitteilung des Herrn Arbusow-Riga. Tochter des Johann von Hatzfeld zu Wildenburg. *vergl.* 3 (Heft 8). Gem.: Margarethe (Marie), Herrin von Brokhorst-Batenburg. 1, 2.



\* (Anslo) — ∞ — — † (Anslo) — ‡ —

Quellen: — 1 Fahne (s. D 119); 2 Köhler (s. D 119.); 3 Strange (s. D 119.).

D 480. **Margarethe (Marie), Herrin von Bronkhorst-Batenburg\*).**

Vater: Johann, Herr von Bronkhorst-Batenburg. *Gef. Mitteilung des Herrn Arbusow-Riga.* Mutter: Katharine, Herrin von Alpen, Tochter des Herrn Johann IV. von Alpen. 1. Gem.: Gotthard von Kettler, Ritter. 1, 2.

\* — — ∞ — — † (Anslo) — ‡ —

Quellen: — 1 Fahne (s. D 119.); 2 Köhler (s. D 119.).

D 481. **Wilhelm von Nesselrode, Herr zum Stein und zu Marschallsrode, Landdrost von Berg, Vogt zu Aachen.**

Vater: Johann von Nesselrode. 1, 2. Mutter: Katharine, Herrin von Gehmen, Tochter des Herrn Johann II. von Gehmen. 1 mit Heinrich v. G. als Vater; 1. Gem.: Elisabeth von Birgel. 1, 2.

\* — (nach 1442). (In diesem Jahre heirateten die Eltern von Wilhelm v. N. 1.) ∞ — (nach 1478, Aug. 9.) s. D 482.

† — 1504 — 2. ‡ —

Quellen: — 1 Köhler (s. D 119.); 2 Strange (s. D 119.).

D 482. **Elisabeth von Birgel.**

Vater: Engelbrecht Niet von Birgel, Erbmarschall von Jülich. 1, 2. Mutter: Beatrix von Raesfeld, Tochter des Herrn Johann von Raesfeld. 1, 2. Gem.: Wilhelm von Nesselrode, Herr zum Stein etc. 1, 2.

\* — (nach 1465, März 19.) 1478, März 19 war Elisabeth v. B. nach den Angaben der Eheabrede (s. u.) noch nicht 13 Jahre alt.

∞ — (nach 1478, Aug. 9.) Datum des Testamentes Engelbrechts N. v. B., abgedr. bei 2, nach welchem seine Tochter noch nicht verheiratet gewesen zu sein scheint. Die Eheabrede war 1478, März 13. abgeschlossen worden, sie enthält u. a. die Bestimmung, daß die Ehe vollzogen werden sollte, wenn die Braut 13 Jahre alt wäre. 3. † — 1532 — 3. ‡ —

Quellen: — 1 Köhler (s. D 119.); 2 Strange (s. D 119.).

\*) Fahne a. a. O. S. 222 giebt beide Vornamen, Köhler dagegen hat nur den ersten. Der Grafentitel, den Köhler der Margarethe v. B. giebt, kam erst zu Ende des 16. Jahrhunderts in ihre Familie.



**Magnus II., Herzog von Mecklenburg-Schwerin.** D 483.

Vater: Heinrich IV., Herzog von Mecklenburg-Schwerin. Mutter: Dorothee, Markgräfin von Brandenburg, Tochter des Kurfürsten Friedrich I. von Brandenburg. Gem.: Sophie, Herzogin von Pommern.

\* — 1441 — ∞ Anklam, 1478, Mai 29. † Wismar, 1503 Nov. 20. † Doberan.

*Quellen:* — Wigger Jb. Meckl. 50, 197—199 (s. D 74.), nach Urkunden, Chroniken etc. — Vergl. Allg. D. Biogr. 20, 68—69; Krause, Jb. Meckl. 47, 143 ff.

**Sophie, Herzogin von Pommern.** D 484.

Vater: Erich II., Herzog von Pommern. 1, 2. Mutter: Sophie, Herzogin von Pommern, Tochter des Herzogs Bogislav IX. von Pommern. 1, 2. Gem.: Magnus II., Herzog von Mecklenburg-Schwerin. 1, 2.

\* — — ∞ Anklam, 1478, Mai 29. 1 ohne Ort; 2. † Wismar, 1504, Apr. 26. a; 1 ohne Ort; 2. † Wismar. a, 2.

*Quellen:* a Grabplatte. — 1 Klempin, Stammtafeln (s. D 289.); 2 Wigger (s. D 483.) nach Urkunden etc.

**Joachim I., Kurfürst von Brandenburg.** D 485.

s. D 331.

**Elisabeth, Prinzessin von Dänemark.** D 486.

s. D 332.

**Friedrich der Alte, Markgraf von Brandenburg-Ansbach-Bayreuth.** D 487.

s. D 311.

**Sophie Jagellona, Prinzessin von Polen.** D 488.

s. D 312.

**Erich d. Ä., Herzog von Braunschweig-Kalenberg.** D 489.

s. D 313.

**Elisabeth, Markgräfin von Brandenburg.** D 490.

s. D 314.

**Johann III., Herzog von Cleve.** D 491.

s. D 275.

**Marie, Herzogin von Jülich und Berg.** D 492.

s. D 276.

Bad. Ahnentafeln.



- D 493. **Ferdinand I., Römischer Kaiser.**  
s. D 277.
- D 494. **Anna, Prinzessin (Königin) von Ungarn und Böhmen.**  
s. D 278.
- D 495. **Johann Georg, Kurfürst von Brandenburg.**  
s. D 153.
- D 496. **Sophie, Herzogin in Schlesien zu Liegnitz.**  
s. D 164.
- D 497. **Johann, Markgraf von Brandenburg-Küstrin (Hans von Küstrin).**  
s. D 165.
- D 498. **Katharine, Herzogin von Braunschweig-Wolfenbüttel.**  
s. D 166.
- D 499. **Albrecht, Herzog von Preußen.**  
s. D 155.
- D 500. **Anna Marie, Herzogin von Braunschweig-Kalenberg.**  
s. D 156.
- D 501. **Wilhelm, Herzog von Jülich-Cleve-Berg.**  
s. D 137.
- D 502. **Maria, Erzherzogin von Österreich.**  
s. D 138.
- D 503. **Friedrich III., Kurfürst von der Pfalz.**  
s. D 283.
- D 504. **Marie, Markgräfin von Brandenburg-Kulmbach-Bayreuth.**  
s. D 284.
- D 505. **Philipp der Großmütige, Landgraf von Hessen.**  
s. D 145.
- D 506. **Christine, Herzogin von Sachsen(-Leipzig).**  
s. D 146.



**Wilhelm d. A. (der Reiche), Graf von Nassau-D 507.  
Dillenburg.**

s. D 191.

**Juliane, Gräfin von Stolberg.** D 508.

s. D 192.

**Ludwig von Bourbon, Herzog von Montpensier.** D 509.

s. D 461.

**Jacqueline von Longuic.** D 510.

s. D 462.

