

1875

1875

ULB Düsseldorf



+4052 550 01

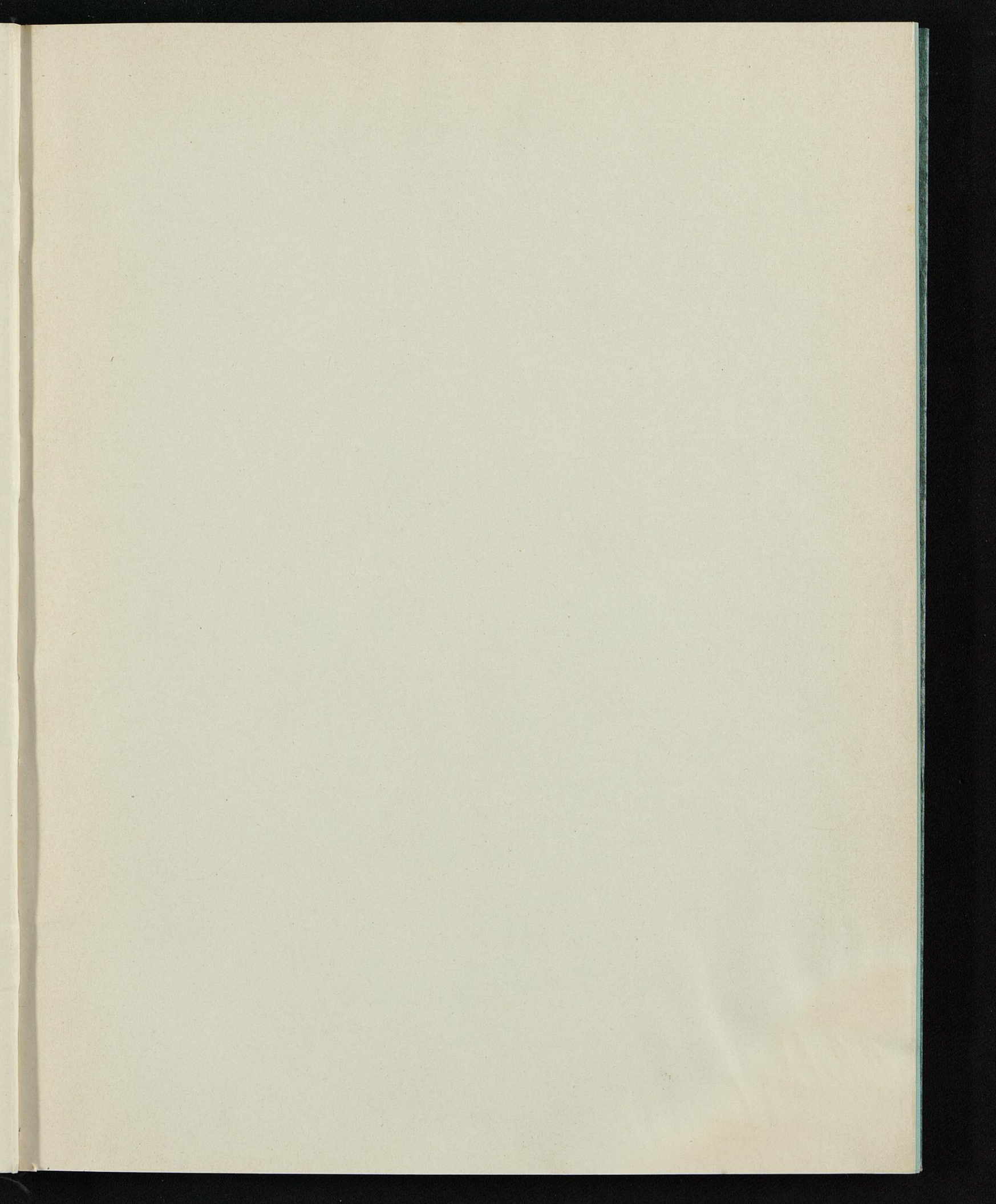

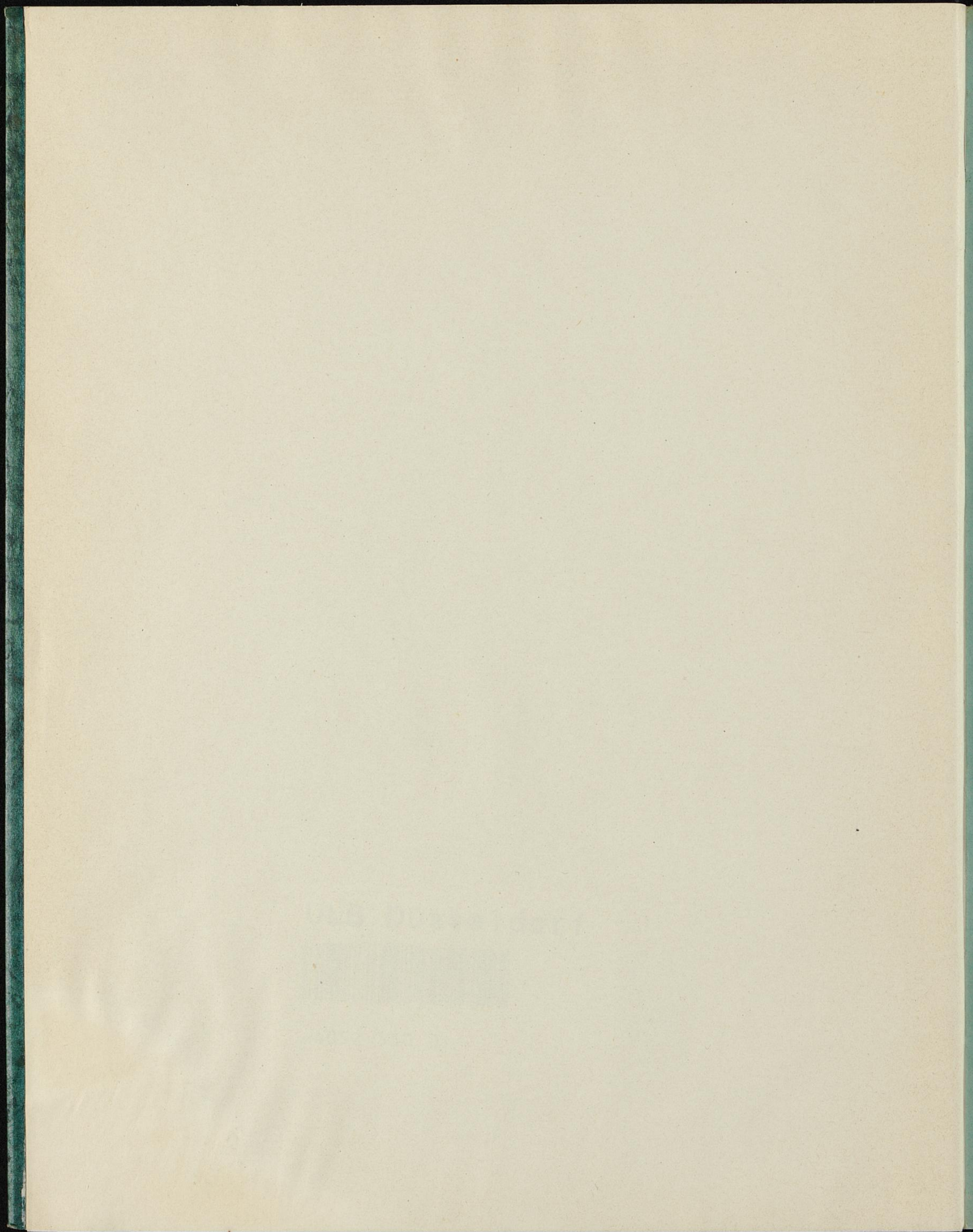

591

Stammbaum

der

Familie Pagenstecher.

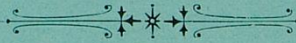

Wiesbaden.

Druck von Carl Ritter.

1895.

H. H. W. 2412 (4^o)

²We



39. 8. 1171

Pagenstecher'sches Familien-Stipendium.

Vorbemerkungen.

Der Stifter des „Pagenstecher'schen Familien-Stipendiums“, vormals Herzoglich Nassauischer Geheimrath, auch Staatsrath und Vicepräsident Herzoglicher Rechnungskammer, Andreas Alexander Pagenstecher zu Wiesbaden, hat mit Stiftungs-Urkunde vom 1. November 1835 ein Capital von Dreizehn Tausend Gulden zu einer ewigen unveräusserlichen Stiftung unter der Benennung „Pagenstecher'sches Familien-Stipendium“ in der Absicht hergegeben, damit die Zinsen davon zur Unterstützung seiner den wissenschaftlichen Studien sich widmenden Nachkommen verwandt werden sollten.

Er hat dabei unter Anderem Nachfolgendes bestimmt:

- § 2. „Zu dem Genusse dieses Stipendiums sind meine Kinder, Enkel und deren fernere legitime Nachkommen zunächst berechtigt. Erst alsdann, wenn deren Nachkommenschaft männ- und weiblichen Geschlechts ganz aussterben sollte, können meine entfernteren Seitenverwandten, namentlich zunächst die Nachkommen meines dahier verstorbenen Bruders, des Professors und Bibliothekars Pagenstecher, sodann die Nachkommen meiner verstorbenen Schwester, der Gattin des Pfarrers Fuchs zu Ballersbach, solches in Anspruch nehmen. Mit diesen Beiden soll jedoch noch gleich berechtigt concurriren meiner verstorbenen Gattin geliebter Bruder, der Doktor und Hofrath Albert Schenck in Siegen und dessen Nachkommenschaft.
- § 3. Obgleich nun diesem nach die Einkünfte hauptsächlich zur Unterstützung der sich den Studien widmenden Söhnen bestimmt ist, so sollen doch die Töchter, wenn solche unverheirathet bleiben, nicht ganz davon ausgeschlossen sein. Sollten vielmehr eine oder mehrere derselben sich in so dürftigen Umständen befinden, dass sie ohne Unterstützung nicht ihrem Stande und dem Stande ihrer Eltern gemäss nothdürftig leben können, so kann Herzogliche Landesregierung denselben eine Steuer auf längere Zeit, unter Berücksichtigung der Kräfte des Fonds und des Bedürfnisses der wirklich Studirenden, bewilligen.

- § 8. Und obgleich nun nach obigen Bestimmungen nicht nur die Kinder und Enkel meiner Söhne, sondern auch die meiner Töchter und deren Nachkommen zu diesem Stipendium gleichberechtigt sind, und es auch hierbei vorerst sein Bewenden haben soll, so will ich doch, dass gegen Ende dieses Jahrhunderts oder nach sechzig Jahren, wenn sich die Zahl der Competenten bis dahin sehr vermehren sollte, bei Vertheilung der Stipendien vorzüglich auf diejenigen, welche den Namen Pagenstecher führen, Rücksicht genommen werden soll, ohne jedoch desshalb meine übrigen Nachkommen ganz auszuschliessen.
- § 11. Um jederzeit nachweisen zu können, welche Personen zur Theilnahme an dieser Stiftung berechtigt sind, so soll der Senior der Familie alle unter meinen Nachkommen vorkommende Geburten, Heirathen, Sterbefälle und andere Veränderungen in ein besonderes Buch eintragen, damit der Stammbaum auf den Grund dieser Nachrichten fortgesetzt — und wenigstens alle zehn Jahr ergänzt werden kann. Damit aber der Senior hierzu in Stand gesetzt werde, so soll jeder von den Berechtigten, sie mögen in- oder ausserhalb des Landes wohnen, schuldig und gehalten sein, demselben die für betreffende Familien-Veränderungen, namentlich die Geburten eines Kindes, Verheirathung oder Sterbefälle, unter Beifügung eines von der Behörde zu ertheilenden Attestes anzuzeigen. Diejenigen, welche dieses versäumen, haben es sich selbst beizumessen, wenn sie oder ihre Nachkommen bei der Vertheilung der Stipendien nicht berücksichtigt, sondern so lange übergangen werden, bis sie sich hinlänglich legitimirt haben.“

Wiesbaden, 1895.

Der derzeitige Senior und Verwalter
des Pagenstecher'schen Familien-Stipendiums

Dr. Arnold Pagenstecher,
Sanitätsrath.

Stamm-Tafel.

I.

Die Vorfahren und Nachkommen des Stifters des Pagenstecher'schen
Familien - Stipendiums.

Joachim Pagenstecher,
consul, patricius et mercator,
lebte zu Warendorf 1360.

Johannes Pagenstecher,
consul,
lebte zu Warendorf 1410.

Gerhard Pagenstecher,
lebte in Münster als Bürger
1410.

Severus Pagenstecher,
Clericus,
lebte zu Münster 1410.

Balduin Pagenstecher,
consul, Bürgermeister,
lebte zu Warendorf 1450.

Sohn unbekannt.

Conrad Pagenstecher,
lebte zu Warendorf 1480.

Christian Pagenstecher,
consul et patricius,
lebte zu Warendorf 1520.

(pag. 5)

Johannes Pagenstecher,
Advocat und Stadtschreiber
in Münster 1560,
verh. mit Anne Minnichs aus Osnabrück,
ohne Kinder.

(4)

Christian Pagenstecher,

consul et patricius.

lebte zu Warendorf 1520.

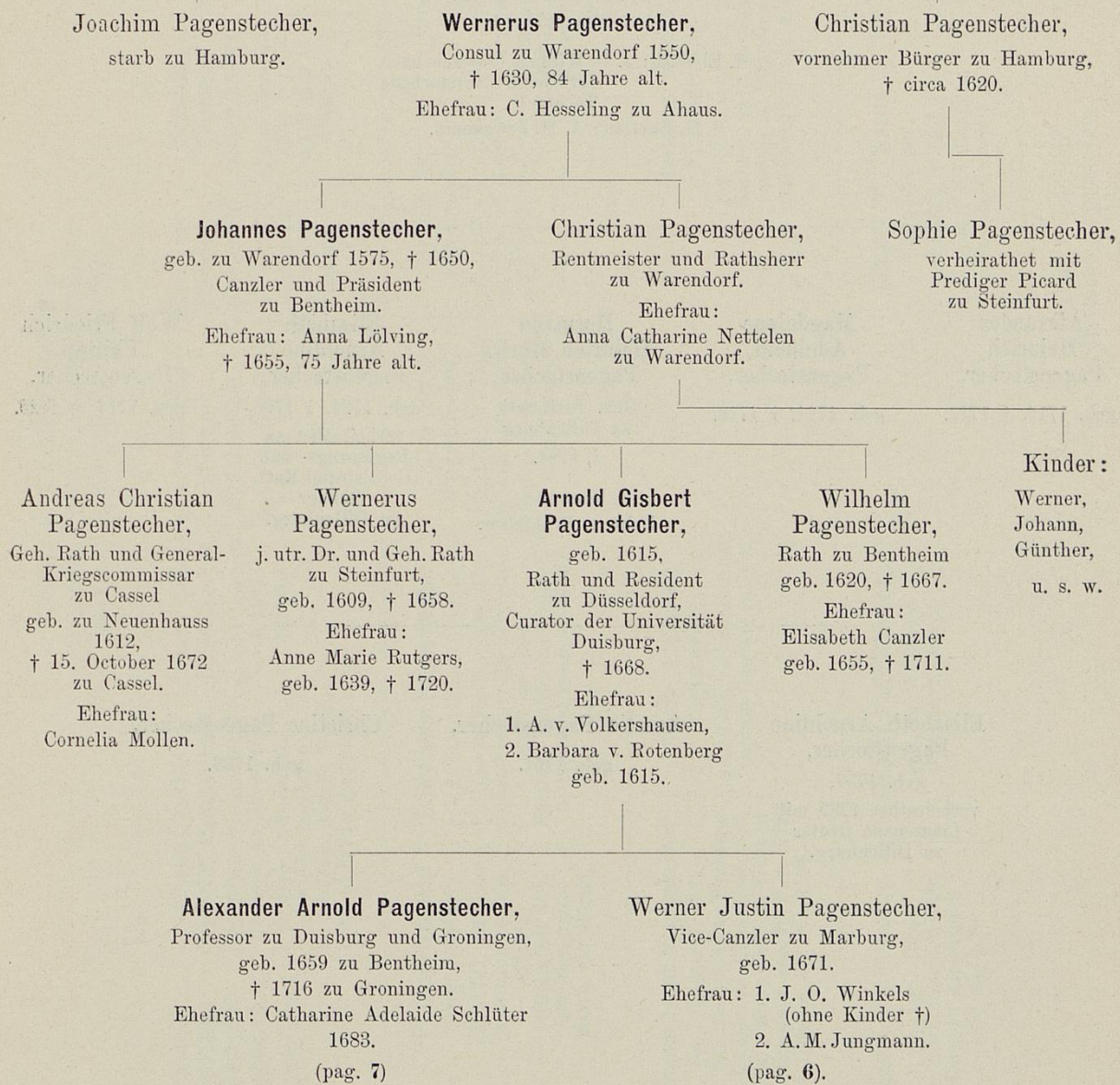

(5)

Werner Justin Pagenstecher,
Vizekanzler zu Marburg,
geb. 1671.

I. Ehefrau: J. D. Winkels (nur eine nach
der Geburt verstorbene
Tochter)

II. Ehefrau: A. M. Jungmann.

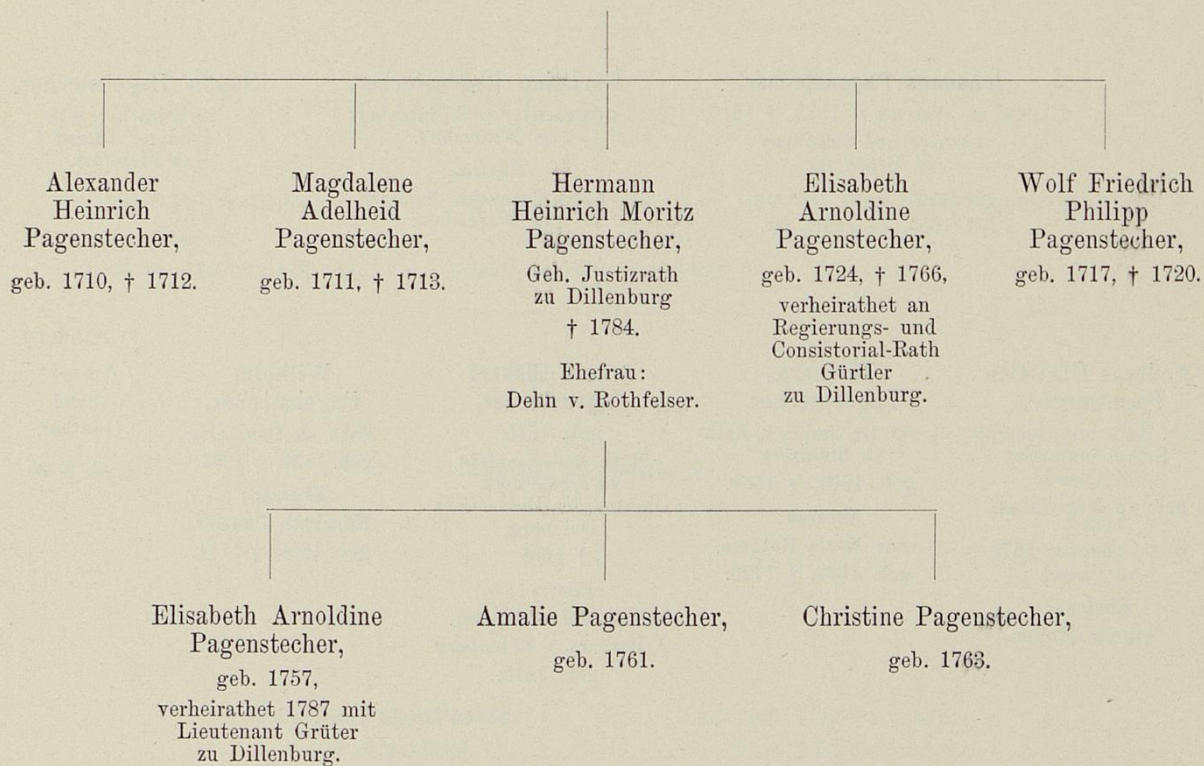

(5)

Alexander Arnold Pagenstecher,

geb. 1659, † 1716, Professor zu Groningen.
Ehefrau: Catharine Adelaide Schlüter 1688.

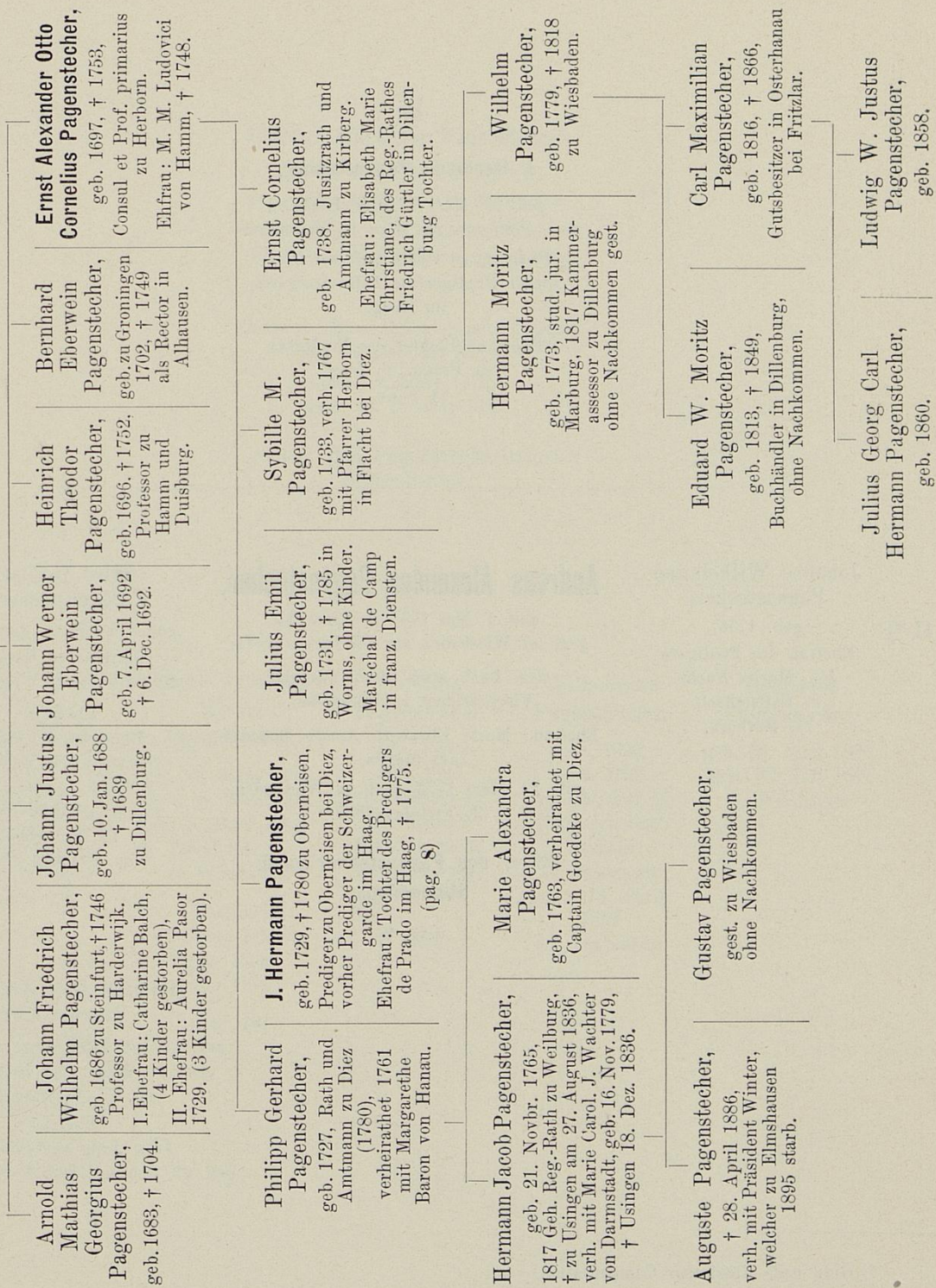

(7)

J. Hermann Pagenstecher,

I *)

geb. 25. März 1729 in Herborn,
gest. 1780 am 29. März in Oberneisen,Prediger zu Oberneisen bei Diez,
vorher Prediger der Schweizergarde
im Haag.Ehefrau: Tochter des Predigers
de Prado im Haag,
† 1775.Johanne Wilhelmine
Pagenstecher,

II *)

geb. 1756,

Ehefrau des Predigers
Joh. Moritz Fuchs
zu Ballersbach
bei Herborn.**Andreas Alexander Pagenstecher,**geb. 1. Mai 1757 zu Rijswijk,
gest. zu Wiesbaden am 14. Januar 1841.Geh. Rath, auch Staatsrath und
Vicepräsident zu Wiesbaden.Ehefrau: Marie Elisabeth Amalie Schenck
aus Siegen,
geb. 12. März 1773, gest. zu Wiesbaden
26. October 1830.**Stifter des Pagenstecher'schen
Stipendiums.**

(pag. 9)

Ernst Gerhard
Pagenstecher,geb. 1763, gest. 2. Juni 1818,
Professor zu Herborn,
Bibliothekar zu Wiesbaden.

Ehefrau:

Henriette Dorothea
Otterbein aus Burbach,
geb. 12. Januar 1772,
gest. zu Heidelberg
19. Mai 1865,
cop. October 1798.Heinrich Carl Alexander
Pagenstecher,geb. 11. Juli 1799, Arzt zu Elberfeld,
gest. 20. März 1868 zu Heidelberg,
cop. 27. Februar 1823.

Ehefrau:

Julie Jung aus Elberfeld,
geb. 22. Septbr. 1802, † 10. Juni 1872

*) Grad nach Römischer Compensation.

(8)

Andreas Alexander Pagenstecher,geb. 1. Mai 1757 zu Rijswijk,
gest. 14. Januar 1841 zu Wiesbaden,

II

Geheimer, auch Staatsrath und
Vizepräsident der Rechnungskammer
zu Wiesbaden.Ehefrau: Marie Elise Amalie Schenck
aus Netphen bei Siegen,
geb. 12. März 1770,
gest. 26. October 1830.Stifter des Pagenstecher'schen
Stipendiums.

III

**Ernst Alexander
Cornelius
Pagenstecher,**geb. 13. Octbr. 1791
zu Dillenburg,
gest. 28. April 1854
zu Wiesbaden als
Oberappellations-
gerichtsath.Ehefrau:
Johanna Regina
Scherbins,
geb. zu
Frankfurt a. Main
am 7. Mai 1805,
gest. zu Wiesbaden
am 5. Dezemb. 1855.

(pag. 10)

**Jacob Friedrich
Moritz
Pagenstecher,**geb. 3. März 1793,
gest. zu Wiesbaden
am 8. März 1865,
Oberforstrath
zu Wiesbaden.Ehefrau:
Charlotte Schenk,
geb. 1808,
gest. 1870.

(pag. 18)

**Caroline
Pagenstecher,**geb. 1796,
gest. 1824,
verheirathet an
Kirchenrath
Heinrich Stofft
zu Dillenburg,
gest. 1853.**Wilhelmine
Pagenstecher,**geb. 1802,
gest. 1833,
verheirathet an
Hofgerichtsath
Herborn
zu Dillenburg
(gest. 10. April
1859
zu Wiesbaden).**Henriette
Pagenstecher,**geb. 13. März 1806,
gest. 22. Juli 1867
zu Wiesbaden.

(9)

Ernst Alexander Cornelius Pagenstecher,

geb. 13. October 1791 zu Dillenburg;
gest. zu Wiesbaden am 28. April 1854;
Oberappellationsgerichtsrath zu Wiesbaden;
verheirathet am 12. März 1823 mit
Ehefrau: Johanna Regina Scherbins,
geb. zu Frankfurt a. Main am 7. Mai 1805,
gest. am 5. Dezember 1855.

III

IV	Marie Regine Pagenstecher, geboren zu Wiesbaden 18. Novbr. 1825, gest. daselbst 22. März 1843.	Louise Wilhelmine Pagenstecher, geboren zu Dillenburg am 7. Sept. 1827.	Henriette Caroline Pagenstecher, geboren zu Dillenburg am 17. März 1831, gestorben zu Stettin am 15. Oct. 1891.	Regine Charlotte Pagenstecher, geboren zu Dillenburg am 25. März 1833.	Friedrich Alexander Pagenstecher, geboren am 18. Juli 1834, gestorben am 18. Juli 1876, prakt. Arzt, Dr. med. zu Soden.	Arnold Andreas Friedrich Pagenstecher, geboren am 25. Dezbr. 1837 zu Dillenburg, kgl. Sanitätsrath, Dr. med. zu Wiesbaden.	Ernst Carl Johann Pagenstecher, geboren zu Dillenburg am 23. Dez. 1841, gestorben am 24. Jan. 1863 zu Wiesbaden.
----	--	---	--	--	---	---	---

10

Ehemann:
Buchhändler Th.
von der Nahmer
zu Stettin
(pag. 11)

Ehefrau: Annette
Feddersen-Schlick,
geboren
am 23. Januar 1843,
gestorben
am 1. Dezbr. 1873.
(pag. 12)

Ehefrau: Ernestine
von Rössler,
geb. 13. April 1843,
Tochter des Hof-
gerichtsraths
Ludwig von Rössler
daselbst,
cop. 10. Sept. 1863.
(pag. 16)

(10)

IV

Henriette Caroline Pagenstecher,
geb. zu Dillenburg am 17. März 1831,
gest. am 15. Dezember 1891
zu Stettin,
copulirt am 9. März 1857
mit Buchhändler Th. von der Nahmer
zu Stettin.

V

Caroline Luise
Emilie
von der Nahmer,
geb. zu Stettin
am 6. Februar 1859.

Henriette
Sophie **Marie**
von der Nahmer,
geboren
am 26. Mai 1860.

Clemens
Alexander **Ernst**
von der Nahmer,
geboren
am 10. Juli 1862,
Dr. phil., Redakteur
der Kölnischen
Zeitung zu Köln.

Elise
von der Nahmer,
geb. Januar 1865,
gest. am 20. Januar
1868.

Luise
von der Nahmer,
geb. am 6. October
1866.

Friedrich Alexander Pagenstecher;

geb. 18. Juli 1834 zu Dillenburg,
† 18. Juli 1876 zu Soden,

Dr. med., prakt. Arzt zu Bad Soden bei Höchst,
copulirt am 27. April 1861 mit

Annette Feddersen-Schlick,
geb. 23. Januar 1843,
† 1. September 1873 zu Soden.

IV

Carl Arnold
Theodor Johannes
Pagenstecher,

geb. 21. Januar 1864
zu Soden,
verheirathet 1891
mit Anna Struck
aus Bonn,

Oberlehrer an der
Oberrealschule zu
Wiesbaden
(pag. 13).

Regine
Pagenstecher,

geb. 17. Septb. 1865
zu Soden,
verheir. 19. Oct. 1889
mit dem

Königl. Amtsrichter
Anselm Lossen
zu Wiesbaden
(geb. 9. Febr. 1851)
(pag. 14).

Anna
Pagenstecher,

geb. 1. August 1868
zu Soden,
Lehrerin zu
Düsseldorf.

Elisabeth
Pagenstecher,

geb. 26. Januar 1870
zu Soden,
verh. 1. August 1892
mit Hans Sellschopp,
Gutspächter
in Langwitz in
Mecklenburg-
Schwerin
(pag. 15).

Marie
Pagenstecher,

geb. 22. Mai 1873
zu Soden.

V

VI

Friedrich Carl
Arnold Paul
Pagenstecher,

geb. 28. Juli 1892
zu Remscheid.

Ernst Hans
Alexander
Pagenstecher,

geb. 11. Novemb.
1894
zu Wiesbaden.

Elisabeth
Arnoldine
Fanny Lossen,

geb. 22. Dez. 1890
zu Wiesbaden.

Gertrud
Lossen,

geb. 18. April
1892
zu Wiesbaden.

Margarethe
Lossen,

geb. 4. April 1894
zu Wiesbaden.

Thea
Sellschopp,

geb. 30. April
1893
zu Langwitz.

(12)

V **Carl Arnold Theodor Johannes
Pagenstecher,**

geb. 21. Januar 1864 zu Soden,
verh. 1891 mit Anna Struck aus Bonn,
Oberlehrer an der Oberrealschule
zu Wiesbaden.

VI **Friedrich Carl Arnold
Paul Pagenstecher,**
geb. zu Remscheid
28. Juli 1892.

**Ernst Hans Alexander
Pagenstecher,**
geb. zu Wiesbaden
11. November 1894.

(12)

V

Regine Pagenstecher,
geb. 17. September 1865 zu Soden,
verh. 19. October 1889
mit Königl. Amtsgerichtsrath Anselm Lossen
zu Wiesbaden.

VI

Elisabeth Arnoldine
Fanny Lossen,
geb. 22. Dezember 1890
zu Wiesbaden.

Gertrud Lossen,
geb. 18. April 1892
zu Wiesbaden.

Margaretha Lossen,
geb. 4. April 1894
zu Wiesbaden.

(12)

V

Elisabeth Pagenstecher,
geb. 26. Januar 1870 in Soden,
verh. 1. August 1892
mit Hans Sellschopp, Gutspächter
in Langwitz
in Mecklenburg-Schwerin.

Thea Henriette Fanny
VI Friederike Sellschopp,
geb. 30. April 1893
in Langwitz.

(10)

IV **Arnold Andreas Friedrich**
Pagenstecher,

geb. zu Dillenburg 25. Dezember 1837,
Dr. med., königl. Sanitätsrath
zu Wiesbaden,
copulirt 10. September 1863 mit
Ernestine von Rössler
(Tochter des Hofgerichts-raths Ludwig
von Rössler zu Wiesbaden),
geb. zu Wiesbaden 13. April 1843.

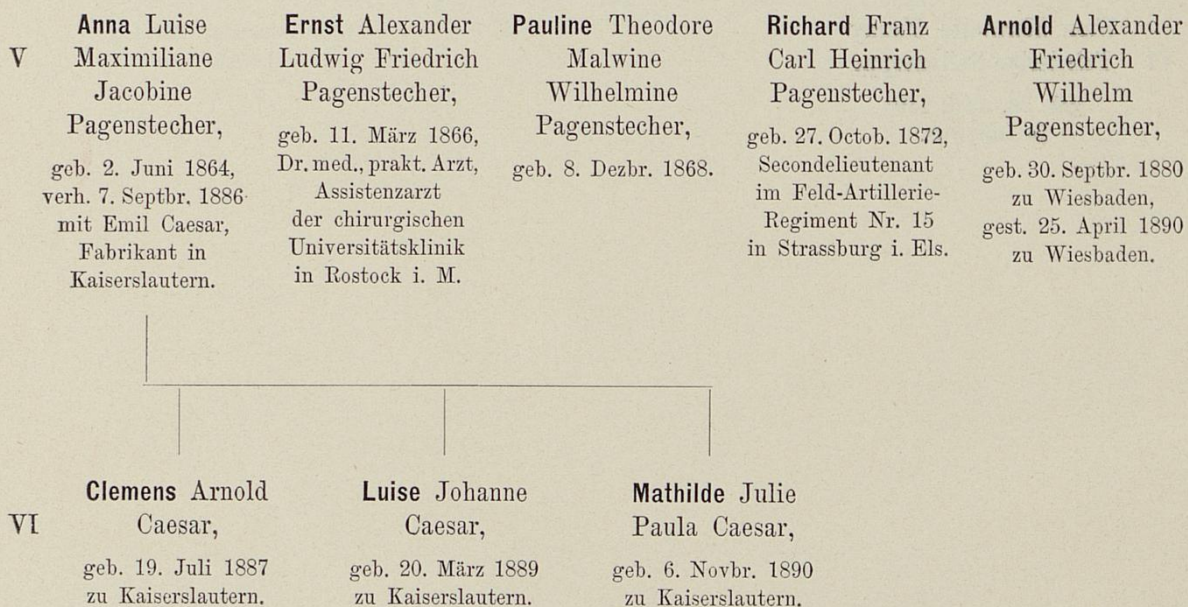

V

(16)

Anna Luise Maximiliane Jacobine
Pagenstecher,

geb. zu Wiesbaden am 2. Juni 1864,
verh. am 7. September 1886
mit Emil Caesar, Fabrikant zu
Kaiserslautern.

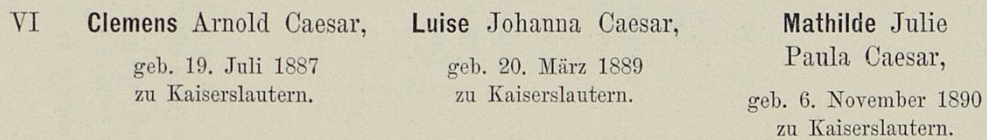

VI

Clemens Arnold Caesar,

geb. 19. Juli 1887
zu Kaiserslautern.

Luise Johanna Caesar,

geb. 20. März 1889
zu Kaiserslautern.

Mathilde Julie

Paula Caesar,

geb. 6. November 1890
zu Kaiserslautern.

(9)

III

Jacob **Friedrich Moritz Pagenstecher**,

geb. 3. März 1798, † 8. März 1865.

Oberforstrath zu Wiesbaden.

Ehefrau: Charlotte Schenk,

geb. 1808, † 1870.

--	--	--	--	--	--	--	--

IV

Friedrich Hermann

Alexander

Pagenstecher;

geb. zu Wallan
21. April 1828,

† 31. Dezember
1879.

Dr. med., Hofrath
und Direktor der
Augenheilstalt
zu Wiesbaden.

Ehefrau:

Johanna Heller
aus Würzburg,
cop. 20. April
1853.

(pag. 19)

Elise Henriette

Johanna Regine

Pagenstecher,

geb. zu Wallan

28. Septor. 1829,
verh. mit Hofrath

Dr. Carl Wilhelm
Frickhöffer zu
Langenschwalbach.

(pag. 23)

Caroline

Wilhelmine

Luise

Pagenstecher;

geb. zu Wallan
2. Februar 1832.

zu Mülheim a. Rh.

Ehefrau:
Alette Heller.

(pag. 28)

Ernst Carl

Heinrich

Pagenstecher;

geb. zu Wallan

26. Mai 1833,
Fabrikbesitzer

Ehemann:
Kreisrichter
W. Conrady in
Mittenberg.

(pag. 31)

Wilhelmine

Pagenstecher,

geb. zu Springen

2. März 1836,
† ohne Kinder

1873.

Ehemann:
Geh. Reg.-Rath
Dodel
zu Wiesbaden.

(pag. 31)

Auguste Annalie

Pagenstecher,

geboren zu

Langenschwalbach

27. März 1839,
† 28. Sept. 1885,
verheirathet mit

Ehefrau:
Bertha Wilhelmi,
Tochter des evang.
Landeshochofs
Wilhelmi
zu Wiesbaden.

(pag. 32)

Hermann

Friedrich W.

Pagenstecher,

geboren zu

Langenschwalbach

16. Sept. 1844,
Augenarzt zu
Wiesbaden,

Direktor der Augen-
heilstalt.

(18)

Friedrich Hermann **Alexander** Pagenstecher,

IV

geb. zu Wallau 21. April 1828,
gest. 31. Dezember 1879,
Dr. med., prakt. Arzt, Hofrath und Direktor
der Augenheilanstalt zu Wiesbaden.
verh. mit Johanna Heller, Tochter des
Professors Heller zu Würzburg.

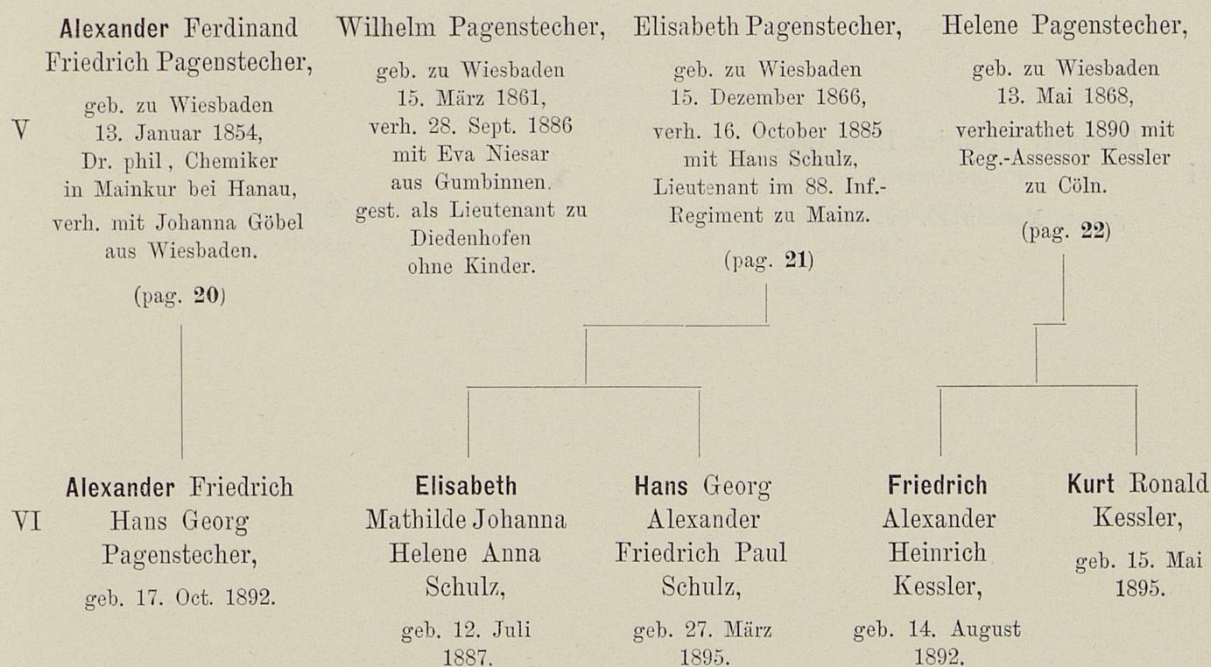

(19)

V **Alexander Ferdinand Friedrich Pagenstecher,**
geb. zu Wiesbaden 13. Januar 1854,
Dr. phil., Chemiker in Mainkur bei Hanau,
verh. mit Johanna Göbel aus Wiesbaden.

VI **Alexander Friedrich Hans Georg**
Pagenstecher,
geb. zu Mainkur 17. October 1892.

(19)

V

Elisabeth Pagenstecher,
geb. zu Wiesbaden 15. Dezember 1866,
verh. 16. October 1886
mit Hans Schulz,
Lieutenant im 88. Infanterie - Regiment
zu Mainz.

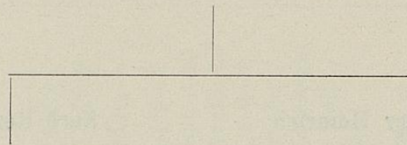

VI

Elisabeth Mathilde Johanna
Helene Anna Schulz,
geb. 12. Juli 1887.

Hans Georg Alexander Friedrich
Paul Schulz,
geb. 27. März 1895.

(19)

V

Helene Pagenstecher,
geb. zu Wiesbaden 13. Mai 1868,
verh. mit Regierungs-Assessor Kessler
zu Cöln.

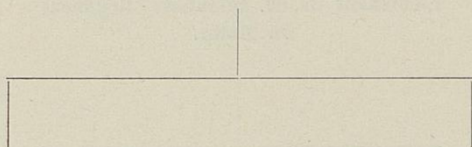

VI

Friedrich Alexander Heinrich
Kessler,
geb. 14. August 1892.

Kurt Ronald Kessler,
geb. 15. Mai 1895.

Elisabeth Henriette Johanna Regine
Pagenstecher,

IV

geb. zu Wallau 28. September 1829,
verh. mit Hofrath Dr. Carl Frickhöffer,
prakt. Arzt zu Langenschwalbach.

Moritz Frickhöffer,
geb. zu Idstein
25. September 1850,
† zu Wiesbaden.

Charlotte Henriette
Sophie Alexandrine
Maria Frickhöffer,
geb. zu Idstein
16. Januar 1853,
verh. 26. Februar 1876
mit Dr. med.
Friedrich Cramer,
Arzt des St. Joseph-
Hospitalis zu Wiesbaden.

Carl Wilhelm
Heinrich Ludwig
Frickhöffer,
geb. 7. April 1857,
Dr. med., prakt. Arzt
zu Langenschwalbach,
verh. mit Joë Wolf
aus Schlangenbad,
Tochter des prakt. Arztes
Dr. med. Wolf
dasselbst.

Paul Carl Ernst
Frickhöffer,
geb. 20. September 1859,
verheirathet mit
Helene Gräfin Moerner,
Gutspächter zu Ostwald
bei Strassburg i. Els.

Ida Amalie
Wilhelmine
Frickhöffer,
geb. 21. November 1861,
verh. 19. October 1881
mit
Dr. med. Adolf Voigt,
prakt. Arzt
zu Wiesbaden.

(pag. 24)

(pag. 25)

(pag. 27)

VI Paul
Cramer,
geb. 27. Nov.
1877.

Alexander
Cramer,
geb. 8. März
1880.

Otto Carl
Friedrich
Frickhöffer,
geb. 29. März
1892.

Julie
Ernestine
Elise
Frickhöffer,
geb. 18. Mai
1893.

Marie
Rudolfine
Emilie
Frickhöffer,
geb. 8. Decemb.
1894.

Hans Carl
Wilhelm
Frickhöffer,
geb. 15. August
1894.

Marie Voigt,
geb. 3. August
1882.

Adolf Voigt,
geb. 27. Juli
1889.

(23)

Charlotte Henriette Sophie Alexandrine
Marie Frickhöffer,

V

geb. zu Idstein 16. Januar 1853,
verh. 26. Februar 1876 mit
Dr. med. Friedrich Cramer,
Arzt des St. Joseph-Hospitals zu Wiesbaden.

VI

Paul Cramer,
geb. 27. November 1877
zu Wiesbaden.

Alexander Cramer,
geb. 8. März 1880
zu Wiesbaden.

(23)

V

**Carl Wilhelm Heinrich Ludwig
Frickhöffer,**

geb. 7. April 1859,
Dr. med., Arzt zu Langenschwalbach,
verh. mit Joë Wolf,
Tochter des prakt. Arztes Dr. med. Wolf
zu Schlangenbad.

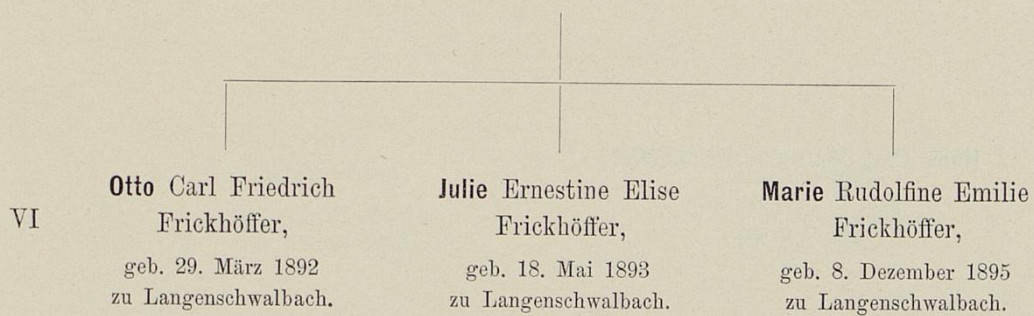

(23)

V

Paul Carl **Ernst** Frickhöffer,
geb. 20. September 1859,
verh. mit Helene, Gräfin Moerner,
Gutspächter zu Ostwald
bei Strassburg i. Els.

VI

Hans Carl Wilhelm Frickhöffer,
geb. 15. August 1894
zu Ostwald.

(23)

V

Ida Amalie Wilhelmine Frickhöffer,

geb. 21. November 1861,

verheirathet 19. October 1881

mit Dr. med. Adolf Voigt, prakt. Arzt
zu Wiesbaden.

VI

Marie Voigt,
geb. zu Wiesbaden
3. August 1882.Adolf Voigt,
geb. zu Wiesbaden
27. Juli 1889.

(18)

IV Ernst Carl Heinrich Pagenstecher,

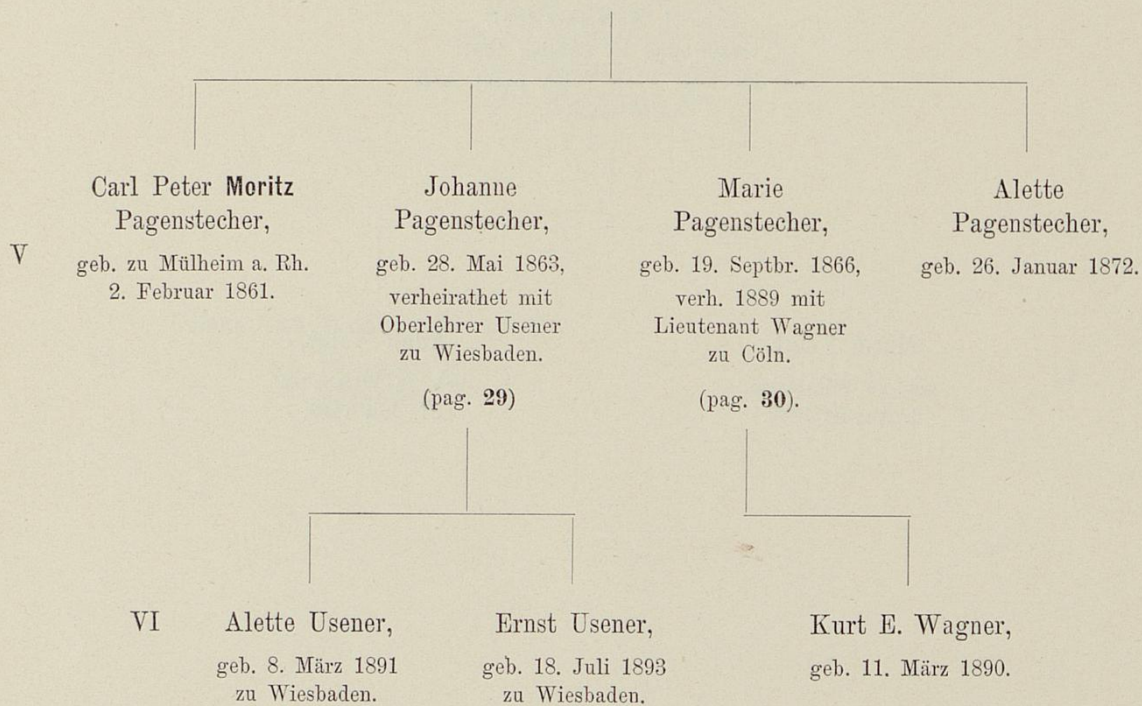
geb. zu Wallau 26. Mai 1833,
Fabrikbesitzer zu Mülheim a. Rhein.Ehefrau: Alette Heller,
gest. Januar 1894 zu Wiesbaden.

(28)

V

Johanne Pagenstecher,
geb. 28. Mai 1863 zu Mülheim a. Rhein,
verheirathet 17. Mai 1890
mit Oberlehrer Usener
zu Wiesbaden.

VI

Alette Wilhelmine
Marie Bertha Usener,
geb. 8. März 1891
zu Wiesbaden.

Ernst Wilhelm
Moritz Carl Usener,
geb. 18. Juli 1893
zu Wiesbaden.

(28)

V

Marie Pagenstecher,
geb. 19. September 1866 zu Mülheim a. Rhein,
verheirathet zu Cöln 1889
mit Lieutenant Wagner († 1895).

VI

Kurt E. Wagner,
geb. 11. März 1890.

(18)

IV

Amalie Auguste Philippine Pagenstecher,geb. 27. März 1839 zu Langenschwalbach,
gest. 28. September 1885 zu Wiesbaden.

Ehemann:

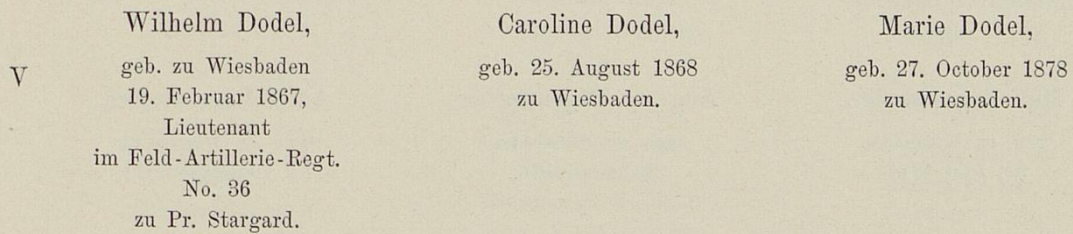
Geh. Regierungsrath F. Dodel zu Wiesbaden
gest. 18. April 1893.

(18)

Hermann Friedrich Wilhelm Pagenstecher,

IV

geb. zu Langenschwalbach 16. September 1844,
Dr. med., Professor und Direktor
der Augenheilanstalt zu Wiesbaden.

Ehefrau:

Bertha Wilhelmi aus Wiesbaden,
Tochter des † evang. Landesbischofs L. Wilhelmi

V

Max Pagenstecher,
geb. zu Wiesbaden
30. Juni 1874.

Auguste Pagenstecher,
geb. zu Wiesbaden
30. Juni 1876.

Adolf Pagenstecher,
geb. zu Wiesbaden
17. Dezember 1877.

(9)

III

Caroline Pagenstecher,geb. 1796,
gest. 1824.Ehemann: Kirchenrath H. Stift
zu Dillenburg.

IV

**Amalie Henriette Helene
Ernestine Stiftt,**geb. zu Dillenburg
2. October 1820,
cop. 7. April 1842.Ehemann:
Gymnasialdirektor
August Christian Friedrich
Spiess
zu Dillenburg.

(pag. 34)

**Heinrich Ernst
Alexander Wilhelm
Stiftt,**geb. zu Dillenburg
14. Dezember 1821,Sanitätsrath,
Badearzt zu Weilbach,
gest. 24. März 1895
zu Wiesbaden.Ehefrau:
Wilhelmine Hörder
aus Weilburg.

(pag. 38)

**Caroline Wilhelmine
Josefine Stiftt,**geb. zu Dillenburg
11. Dezember 1822.Ehemann:
Amtssekretair
Ferdinand Jung
zu Dillenburg,
später Hüttenbesitzer.

(pag. 41).

Amalie Henriette Helene Ernestine Stifft,

VI

geb. zu Dillenburg 2. October 1820,

gest. 28. November 1894 zu Wiesbaden,

cop. 7. April 1842.

Ehemann:

Gymnasial-Direktor

August Christian Friedrich Spiess

zu Dillenburg,

gest. 26. Juni 1894 zu Wiesbaden.

34

V

Henriette

Franziska

Regine **Amalie**

Spiess,

geb.

zu Dillenburg

20. November

1842.

Luise

Christiane

Charlotta

Wilhelmine

Spiess,

geb.

zu Dillenburg

22. Februar

1844.

Caroline

Sophie

Wilhelmine

Henriette

Marie Spiess,

geb.

22. Mai 1846,

gest.

in Cadolzburg

1. November

1878.

Auguste

Spiess,

geb.

19. August 1848,

gest. zu Barmen

2. Mai 1884.

Ehemann:

Pfarrer Schreiner

zu Dillenburg.

(pag. 36)

Marie Spiess,

geb.

29. October

1849,

gest. 1874

in Regensburg.

Ehemann:

Eduard Richter.

August

Wilhelm

Heinrich

Conrad Spiess,

geb.

zu Wiesbaden

28. Mai 1853,

kgl. Amtsrichter

zu

Frankfurt a. M.

August Gustav

Carl Albert

Heinrich

Spiess,

geb.

zu Wiesbaden

16. Januar 1855,

Gymnasiallehrer

zu Düsseldorf.

Ehefrau:

Elisabeth

Werner.

(pag. 37)

Ehemann:

Johann Ludwig

August Orthloph,

Pfarrer

zu Munchberg.

cop.

12. October

1871.

(pag. 35)

(34)

V
 Caroline **Sophie** Wilhelmine Henriette
 Marie Spiess,

geboren zu Dillenburg 22. Mai 1846,
 gestorben in Cadolzburg 1. November 1878.

Ehemann:

Johann Ludwig August Ortloph,
 Pfarrer zu Münchberg,
 jetzt zu Ostheim,
 cop. 12. October 1871.

VI
 Amalie Julie Sophie
Elisabeth Ortloph,

geboren zu Münchberg
 9. October 1873,
 Lehrerin.

August Carl Georg **Ernst**
 Ortloph,

geboren in Münchberg
 14. Dezember 1874.

(34)

V

Auguste Spiess,

geboren 19. August 1848,
gestorben zu Barmen 2. Mai 1884.

Ehemann: Pfarrer Schreiner,
früher in Dillenburg, jetzt in Barmen.

VI

Marie Schreiner,

geboren 1883 am 4. Juli in Barmen.

(34)

V

August Gustav Carl Albert
Heinrich Spiess,
 geboren zu Wiesbaden 16. Juni 1855,
 Gymnasiallehrer in Düsseldorf.

Ehefrau :
 Elisabeth Werner,
 cop. 20. August 1885.

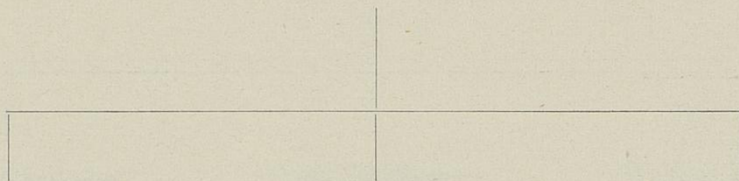

VI

Elisabeth Spiess,
 geb. 8. Juli 1886
 in Düsseldorf.

Werner Spiess,
 geb. 5. Februar 1891
 in Düsseldorf.

Wolfgang Spiess,
 geb. 14. Dezember 1893
 in Düsseldorf.

(33)

IV **Heinrich Ernst Alexander Wilhelm Stifft,**
 geb. zu Dillenburg 14. Dezember 1821,
 prakt. Arzt zu Weilbach,
 gest. als Sanitätsrath zu Wiesbaden
 am 24. März 1895.

Ehefrau:
 Wilhelmine Hörder aus Weilburg,
 gest. 5. März 1891.

	—				
VI	<p>Anna Charlotte Wilhelmine Amalie Ferdinandine Stifft, geb. 3. September 1854, cop. 29. October 1877 mit Baumeister W. Schellenberg zu Darmstadt, jetzt zu Hildesheim. (pag. 39)</p>	<p>Heinrich Carl Florus Stifft, geb. 27. Juni 1856 (Zwilling), verh. 25. September 1883 mit Elisabeth Stehberger aus Strassburg i. Els. (pag. 40)</p>	<p>Wilhelmine Auguste Luise Stifft, geb. 27. Juni 1856 (Zwilling).</p>		

(38)

V **Anna Charlotte Wilhelmine Amalie**
Ferdinandine Stift,

geb. 3. September 1854 zu Weilbach,
verh. 29. October 1877
mit Baumeister W. Schellenberg,
dermalen in Hildesheim.

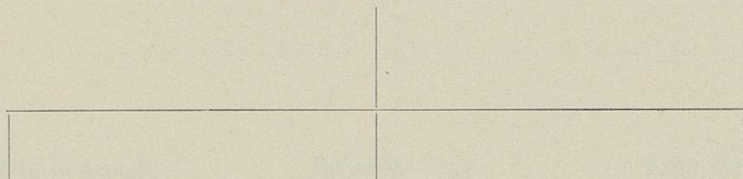

VI Elisabeth Schellenberg,
geb. 29. October 1878
zu Darmstadt.

Ernst Schellenberg,
geb. 22. April 1882
zu Eschwege
(Zwilling).

Walther Schellenberg,
geb. 22. April 1882
zu Eschwege
(Zwilling).

(38)

V

Heinrich Carl Florus Stifft,

geb. 27. Juni 1856,
prakt. Arzt zu Leipzig,
verheirathet 25. September 1883
mit Elisabeth Stehberger
aus Strassburg i. E.

VI

Wilhelmine Stifft,

geb. 21. Juli 1884.

(33)

Caroline Wilhelmine Josefine Stifft,

IV

geb. zu Dillenburg 11. Dezember 1822,
gest. zu Wetzlar 12. Februar 1892.

Ehemann:

Amtssekretair, später Hüttenbesitzer
Ferdinand Jung zu Dillenburg.**Marie Henriette Amalie**

Luise Jung,

geb. 8. April 1849.

Ehemann:
Hüttenbesitzer
Rudolf Haas
zu Sinn.

(pag. 42)

Heinrich Jung,geb. 18. September 1851
(Zwilling),verh. 15. November 1893
zu Wetzlar
mit
Emmy Ortenbach.

(pag. 43)

Anna Regine Amalie

Friederike Jung,

geb. 18. September 1851
(Zwilling).Ehemann:
Oberförster Grimmel
zu St. Avold,
jetzt Forstmeister
in Colmar.

(pag. 44)

(41)

V

Marie Henriette Amalie Luise Jung,

geb. 8. April 1849,

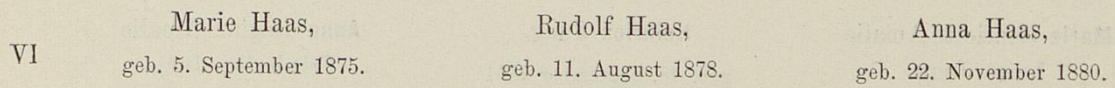
verh. mit Hüttenbesitzer Rudolf Haas
zu Sinn.

(41)

V

Heinrich Jung,

geb. 18. September 1851
(Zwilling),
verheirathet am 25. Mai 1893
mit Emmy Ortenbach,
Hüttenbesitzer zu Wetzlar.

VI

Ferdinand Jung,

geboren zu Wetzlar am 16. Juli 1894.

(41)

V **Anna Regine Amalie Friederike Jung,**

geb. 18. September 1851

(Zwilling),

Ehemann:

Oberförster Grimmel zu St. Avold,

jetzt Forstmeister in Colmar.

VI Caroline Grimmel,
geb. 19. October 1872.Marie Grimmel,
geb. 25. Februar 1876.

(9)

III

Wilhelmine Pagenstecher,geb. 1802,
gestorben 1833.

Ehemann:

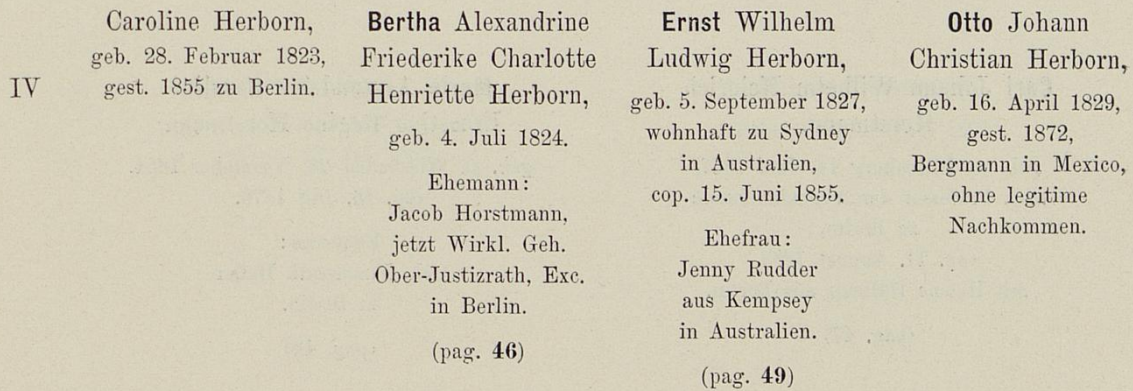
Hofgerichtsrath Herborn zu Dillenburg,
(gest. 10. April 1859 zu Wiesbaden
als Oberappellationsgerichtsrath).

(45)

IV

Bertha Alexandrine Friederike Charlotte
Henriette **Herborn**,

geb. 4. Juli 1824,
cop. 1846.

Ehemann:

Wirkl. Geh. Ober-Justizrath
Carl Christian Friedrich Jacob Horstmann, Exc.
zu Berlin.

V

Carl Johann Wilhelm Heinrich
Horstmann,

geb. zu Dillenburg 14. Juni 1847,
a. o. Professor der Augenheilkunde
zu Berlin,
cop. 11. August 1883
mit Helene Dülberg aus Berlin.

(pag. 47)

Marie Alexandrine Caroline
Ernestine Regine Horstmann,

geb. zu Wiesbaden 28. November 1854,
cop. 16. Juli 1876.

Ehemann:

Geh. Finanzrath Heller
in Berlin.

(pag. 48)

(46)

V **Carl Johann Wilhelm Heinrich Horstmann,**

geb. zu Dillenburg 14. Juni 1847,

Dr. med., a. o. Professor der Augenheilkunde
zu Berlin,

verh. 11. August 1883

mit Helene Dülberg aus Berlin.

VI

Carl Franz Jacob Emil
Horstmann,
geboren 25. Juli 1886.Helene Horstmann,
geboren 25. August 1892.

(46)

V Marie Alexandra Caroline Ernestine
 Regine Horstmann,

geb. zu Wiesbaden 28. November 1854,
verh. 16. Juli 1876
mit Kreisrichter Heller in Potsdam,
Geh. Ober-Finanzrath in Berlin.

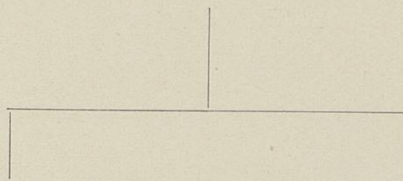

VI Marie Heller,
geb. zu Potsdam
29. Mai 1877.

Fritz Heller,
geb. zu Potsdam
29. Juli 1879.

(45)

IV
Ernst Wilhelm Ludwig Herborn,

geb. 5. September 1827,
 wohnt in Sydney in Australien seit 1876.

Ehefrau:

Jenny Rudder aus Kempsey
 in Neu-Süd-Wales in Australien.

Eugen	Otto Albert	Henriette Fanny	Ida Emma	Caroline Marie	Hermann August
Herborn,	Herborn,	Wilhelmine	Herborn,	Herborn,	Herborn,
geb. 12. August	geb. 10. December	geb. 25. April 1859	geb. 7. Juli 1860	geb. 12. August	geb. 8. Februar
1856	1857	zu West-Kempsey.	zu West-Kempsey.	1862	1873
zu Tollighary House,	zu Kempsey House	zu West-Kempsey.	zu West-Kempsey.	zu West-Kempsey	zu West-Kempsey.
Post Stephans	am MacLay River,	zu West-Kempsey.	zu West-Kempsey.	am MacLay River,	zu West-Kempsey.
in Australien,	Vermesser in Pather	zu West-Kempsey.	zu West-Kempsey.	verheirathet mit	zu West-Kempsey.
Vermesser	in Neu-Süd-Wales.	zu West-Kempsey.	zu West-Kempsey.	Frank Irwin	zu West-Kempsey.
in Boerwood	in Neu-Süd-Wales.	zu West-Kempsey.	zu West-Kempsey.	in Neu-Seeland,	zu West-Kempsey.
bei Sydney,	in Neu-Süd-Wales.	zu West-Kempsey.	zu West-Kempsey.	Lehrer	zu West-Kempsey.
verheirathet.	in Neu-Süd-Wales.	zu West-Kempsey.	zu West-Kempsey.	am Gymnasium	zu West-Kempsey.
verheirathet.	in Neu-Süd-Wales.	zu West-Kempsey.	zu West-Kempsey.	in Christ Church,	zu West-Kempsey.

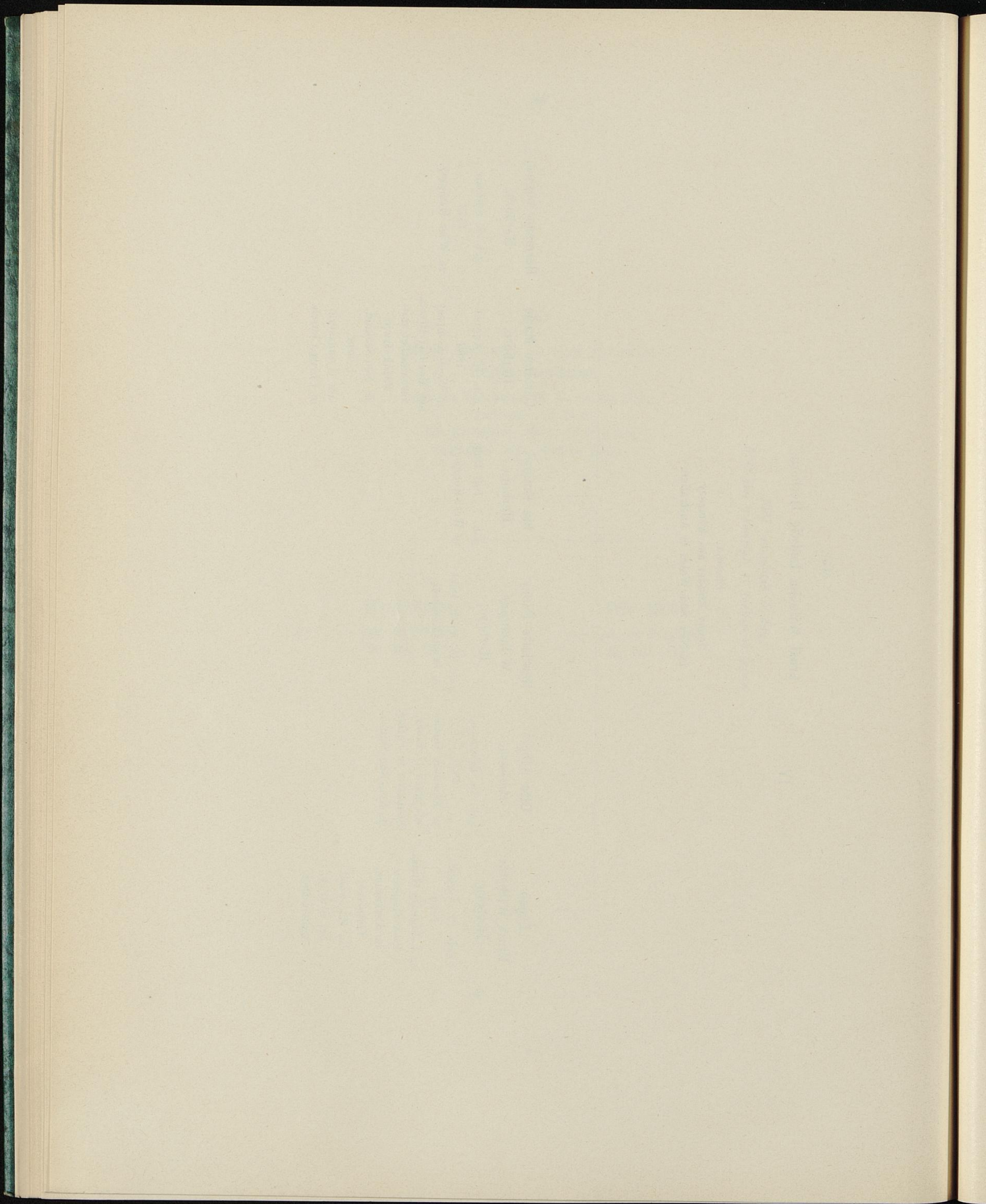

II.

Die Nachkommen der Geschwister des Stifters
des Stipendiumfonds.

(8)

II **Johanna Wilhelmine Pagenstecher,**

geboren 1756.

Ehemann:

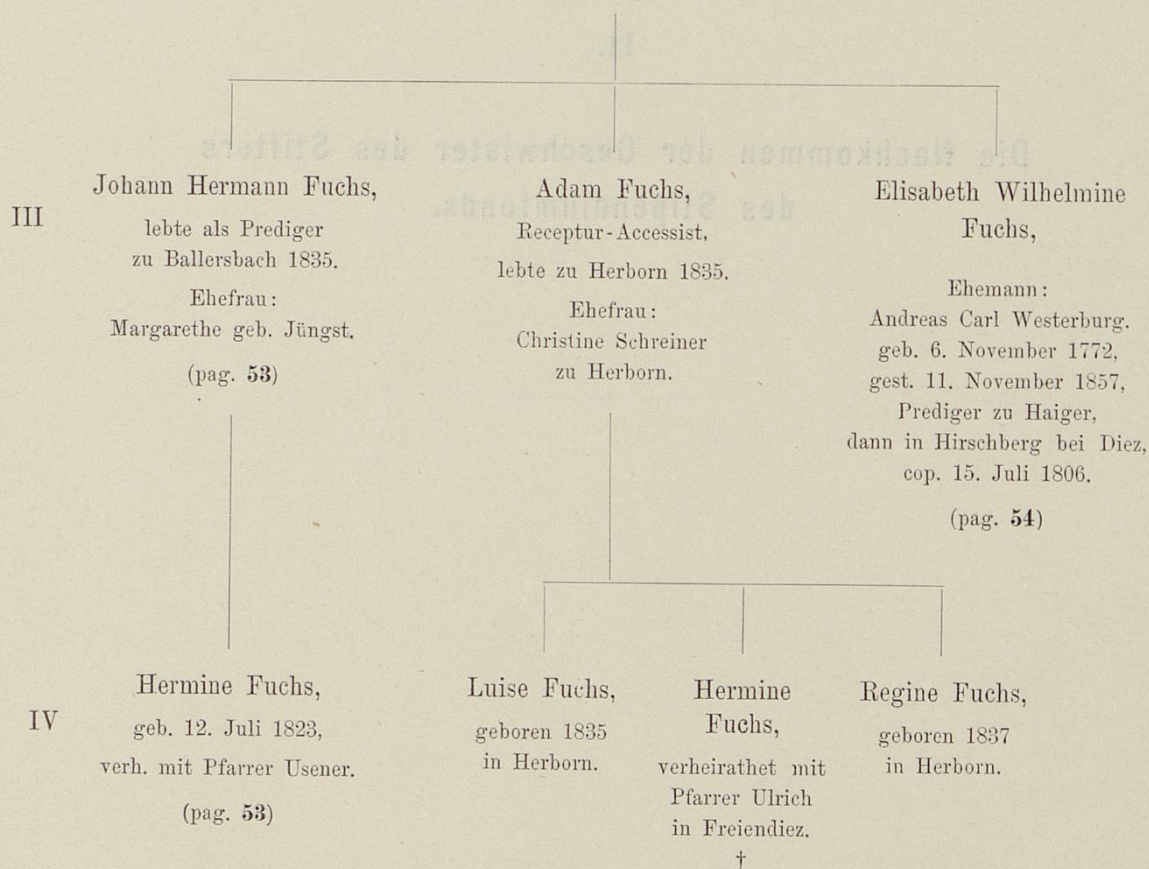
Prediger Johann Moritz Fuchs
zu Ballersbach bei Herborn.

(52)

III Johann Hermann Fuchs,
 Prediger zu Ballersbach
 1835.
 Ehefrau:
 Margarethe, geb. Jüngst.

IV Hermine Fuchs,
 geb. zu Ballersbach 12. Juli 1823,
 gest. 1890,
 verh. 20. August 1851.
 Ehemann:
 Carl Usener,
 geb. zu Diez 20. October 1821;
 Pfarrer zu Dotzheim. (†)

V Richard Usener,
 geb. zu Niederlauken
 22. Mai 1853.

 Albert Usener,
 geb. zu Niederlauken
 1. September 1854.

 Emma Usener,
 geb. zu Löhnberg
 14. Februar 1856.

III Elisabeth Wilhelmine Fuchs,

cop. 15. Juli 1806.

Ehemann:

Andreas Carl Westerbürg,
geboren 6. November 1772,
gestorben 11. November 1851,
Pfarrer zu Haiger und Hirschberg bei Diez.

IV

Friedrich Carl
Moritz
Westerbürg,

Wilhelmine
Caroline
Westerbürg,

Ernst Johann
Westerbürg,

Charlotte Johanna
Wilhelmine
Caroline
Westerbürg,

Alexander
Carl Wilhelm
Christian
Westerbürg,

Robert Carl
Anton Alexander
Westerbürg,

geb. 31. Januar 1808,
Landoberschultheiss
zu Usingen.

geb. 31. März 1809.

geb. 7. Juni 1811,
Landoberschultheiss
zu Wiesbaden,
gestorben daselbst
ledig.

geb. 5. September 1814.

geb. 10. Octob. 1816,
Antmann in Eltville.

geb. zu Hirschberg
16. Januar 1820,
Antmann
zu Rennerod,
zu Wiesbaden.

Ehefrau:
Elisabeth Friederike
Vogelsberger.

Regierungs-Secretär
in Coblenz,
cop. 4. October 1836.

Ehemann:
Oberförster Baumann
zu Haichenbürg.

Ehefrau:
Johanna Josephine
Luise Keck,
geb. zu Herborn,
Tochter des
Hofkammerraths
Keck zu Eltville.

Ehefrau:
Caroline Auguste
Catharine Keck
zu Eltville.

V

Robert
August
Ludwig
Bender,

Alexander
Leopold
Bender,

Ernst
Ludwig
Christian
Bender,

Carl
Heinrich
Theodor
Bender,

Anton
Wilhelm
Edhard
Bender,

Ferdinande
Luise
Bender,

Ernst Carl
Westerbürg,
geb. zu Eltville
18. Dezember
1854.

geb.
17. März
1840.

geb.
7. Novemb.
1842.

geb.
14. October
1844.

geb.
30. Octob.
1846.

geb.
6. October
1851.

geb.
16. Febr.
1857.

Adolf
Westerbürg,
geb. 18. Juni
1847,
gestorben 1895.

Carl Alexander
Westerbürg,
geb. zu Nassau
1. Juli 1857,
Regierungs-Rath
in Trier.

Robert
Westerbürg,
Apotheker
zu Wiesbaden.

Rudolf
Westerbürg,
Oekonom
zu Wiesbaden.

II

- Ernst Gerhard Pagenstecher**,
geboren 1763, gestorben 2. Juni 1818,
Professor zu Herborn und Bibliothekar zu Wiesbaden,
cop. October 1798.
- Ehefrau: Henriette Dorothea Otterbein aus Beuerbach,
geb. 12. Januar 1772, gest. zu Heidelberg 19. Mai 1865.

III

- Heinrich Carl Alexander Pagenstecher**,
geboren 11. Juli 1799, Arzt zu Elberfeld, Dr. med.,
gestorben zu Heidelberg 20. März 1868.
- Ehefrau: Julie Jung aus Elberfeld,
geboren 22. September 1802,
gestorben 10. Juni 1872 zu Beatenberg in der Schweiz,
cop. 27. Februar 1823.

IV

- Carl Alexander Pagenstecher**,
geboren zu Nassau
13. Januar 1824,
gest. 12. Juni 1865,
Oberarzt a. Krankenhaus
zu Elberfeld.
- I. Ehefrau:
Marie Platzhoff,
geb. 27. August 1827,
gest. 26. März 1851,
cop. 31. Mai 1849.
- II. Ehefrau:
Laura Jung,
geb. 24. Febr. 1833,
gest. 19. Febr. 1883,
cop. 15. August 1853.
(pag. 56)
- Heinrich Alexander Pagenstecher**,
geboren zu Elberfeld
18. März 1825,
Arzt zu Barmen,
Professor d. Zoologie
zu Heidelberg,
Direktor d. Museums
in Hamburg.
- I. Ehefrau:
Eugenie Aders,
cop. 20. Juli 1850,
gest. 1882.
- II. Ehefrau:
Marie Olga
Schwartz
in Hamburg,
cop. 4. Januar 1883.
(pag. 59)

- Ernst Adolf Pagenstecher**,
geb. zu Elberfeld
30. Juni 1826,
Dr. jur.,
Professor der Rechte
zu Heidelberg.
- Ehefrau:
Mathilde Horstmann
aus Elberfeld,
cop. 14. Mai 1853.
(pag. 60)

- Wilhelm Pagenstecher**,
geb. 22. Januar 1832,
Kaufmann zu Mainz.
- I. Ehefrau:
Auguste Stein,
geb. 10. Septbr. 1843,
gest. 3. August 1864,
cop. 22. Januar 1861.
- II. Ehefrau:
Amalie Schneider,
geb. 31. Juli 1849,
gest. 20. Juni 1884,
cop. 14. Septbr. 1867.
(pag. 61)

- Friedrich August Pagenstecher**,
geb. 31. Octbr. 1843,
Sanitäts-Rath
zu Elberfeld.
- Ehefrau:
Else Frein v. Hurter,
geb. 28. Mai 1857
zu Elberfeld,
copulirt
31. Dezember 1876.
(pag. 62)

- Julie Pagenstecher**,
geb. 30. Nov. 1827,
gest. 6. Juni 1831
zu Elberfeld.
- Clara
Pagenstecher,
geb. 22. Dezbr. 1830,
gest. Charfreitag
1831 zu Elberfeld.
- Julius Pagenstecher**,
geb. Juli 1834,
gest. Charfreitag
1837.
- Anna Pagenstecher**,
geb. 26. Octob. 1837,
gest. 14. Juni 1859
zu Wiesbaden.

IV

Carl Alexander Pagenstecher,

geboren zu Nassau am 13. Januar 1824,
gestorben am 15. Juni 1865 zu Elberfeld.

I. Ehefrau: Marie Platzhoff,

geb. 27. August 1827; gest. 26. März 1851,
cop. 31. März 1849.

II. Ehefrau: Laura Jung,

geb. 24. Februar 1833, gest. 19. Februar 1883,
cop. 15. August 1853.

V

Carl Friedrich

Alexander

Pagenstecher,

geboren

22. März 1850,

Fabrikant
zu Elberfeld.

Julie

Pagenstecher,

geboren

5. Januar 1858

zu Elberfeld.

Ehemann:
EugenEhefrau:
Anna Jaeger,
geboren

26. Novbr. 1854

zu Barnen,

copulirt

18. August 1874.

(pag. 57)

Gerhard

Werner

Pagenstecher,

geboren

9. Februar 1859

zu Elberfeld,
Res.-Lieutenant,Landwirth
zu Fresenberg
bei Oldesloe.

Elisabeth

Pagenstecher,

geboren

17. Septbr. 1860

zu Elberfeld.

Ehemann:
Dr. jur. LeopoldFreiherr v. Dusch
zu Heidelberg,
copulirt

22. April 1864.

Alexander

Pagenstecher,

geboren

6. Januar 1862

zu Elberfeld,
Landwirth.

Margarethe

Pagenstecher,

geboren

26. April 1863

zu Elberfeld.

Ehemann:
Dr. phil.Walther Wolff,
geboren17. Dezbr. 1856,
Fabrikant
chem. Produkte,
copulirt

22. Januar 1884.

Agnes

Pagenstecher,

geboren

5. August 1865

zu Elberfeld,
vermählteSeptemher 1885
mit Kaufmann
Indwig
Weyermann
aus Laibingen.

Laura

Pagenstecher,

geboren

26. Juni 1854,

gestorben
26. Dezbr. 1857.

Ernst

Pagenstecher,

geboren

6. Juni 1855,

gestorben
26. Dezbr. 1855.

Marie

Pagenstecher,

geboren

14. August 1856,

gestorben
29. Novbr. 1856.

(56)

V

Carl Friedrich Alexander Pagenstecher,

geboren am 22. März 1850,
Premier-Lieutenant der Reserve,
Fabrikant zu Elberfeld.

Ehefrau:

Anna Jaeger,
geboren am 26. November 1854 zu Barmen,
copulirt am 18. August 1874.

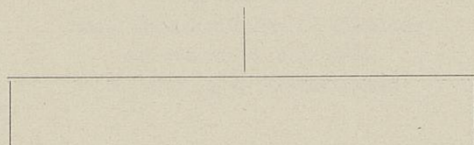

VI

Hans Pagenstecher,

geboren zu Elberfeld
9. April 1876.

Käthe Pagenstecher,

geboren zu Elberfeld
20. October 1877.

(56)

V
Julie Pagenstecher,
geboren zu Elberfeld am 5. Januar 1858.

Ehemann:
Eugen Böddinghaus,
Fabrikant zu Elberfeld,
geboren am 20. Februar 1847,
copulirt am 20. August 1878.

VI
Gertrude Böddinghaus,
geboren zu Elberfeld
18. Mai 1879.

Martha Böddinghaus,
geboren zu Elberfeld
1. Juli 1880.

(55)

IV

Heinrich **Alexander** Pagenstecher,
 geboren zu Elberfeld am 18. März 1825,
 Arzt in Obersalzbrunn und Barmen, dann Professor
 der Zoologie zu Heidelberg, später Direktor des
 naturhistorischen Museums zu Hamburg,
 gestorben 1889.

I. Ehefrau:

Helene Sophie Eugenie Aders,
 gestorben am 28. März 1882 ohne Kinder,
 copulirt am 20. Juli 1850.

II. Ehefrau:

Marie Olga Schwartz zu Hamburg,
 geboren am 4. Juli 1854,
 copulirt am 4. Januar 1883.

V

E. Alexander
 Pagenstecher,
 geb. 18. November 1884
 zu Hamburg.

Ruprecht Carl
 Rudolf Pagenstecher,
 geb. 4. August 1886
 zu Hamburg.

(Sohn)
 Pagenstecher,
 geboren 1887
 zu Hamburg.

(55)

IV

Ernst Adolf Pagenstecher,
geboren zu Elberfeld am 30. Juni 1826,
Dr. jur. und Professor zu Heidelberg.

Ehefrau:
Mathilde Horstmann aus Elberfeld,
cop. am 14. Mai 1853.

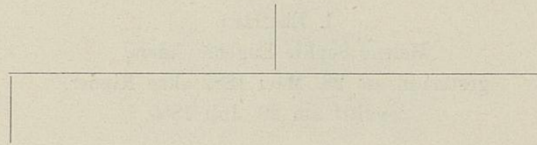

V

Mathilde Pagenstecher,
geboren zu Heidelberg am 1. Dezember 1854,
gestorben in Pirna 1875.

Clara Pagenstecher,
geboren am 28. October 1861 zu Heidelberg,
gestorben daselbst am 5. Juni 1882.

Ehemann:
Dr. jur. Oskar Gehe aus Pirna,
Amtshauptmann in Plene bei Chemnitz,
cop. am 19. Mai 1873.

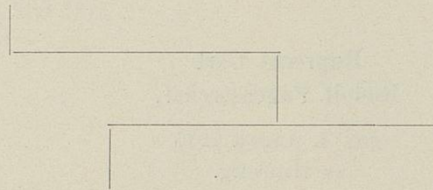

VI

Elisabeth Gehe,
geboren zu Pirne
1874.

Oscar Gehe,
geboren zu Pirne
1875.

(55)

VI

Wilhelm Pagenstecher,
geboren am 22. Januar 1832,
Kaufmann zu Mainz.

I. Ehefrau:

Auguste Stein aus Mainz,
geboren am 10. September 1843,
gestorben zu Oberweiler am 3. August 1864,
cop. am 22. Januar 1861.

II. Ehefrau:

Amalie Schneider aus Mainz,
geboren am 31. Juli 1849,
gestorben am 20. Januar 1884,
cop. am 14. September 1867.

V

Julie
Pagenstecher,
geboren zu Mainz
am 6. November 1869.

Friedrich August
Pagenstecher,
geboren zu Mainz
am 9. Januar 1871.

Hermann Ernst
Pagenstecher,
geboren zu Mainz
am 31. Dezember 1879.

(55)

IV

Friedrich August Pagenstecher,

geboren am 31. October 1843,

prakt. Arzt, Sanitätsrath zu Elberfeld,

Ehefrau:

Else Frein von Harter,

geboren am 28. Mai 1854 zu Elberfeld,

cop. am 31. December 1876.

62

V

Reinhold
Pagenstecher,

geboren
zu Elberfeld
8. December
1877.

Gerhard
Pagenstecher,

geboren
zu Elberfeld
4. November
1878,
gest. daselbst
20. Juli
1880.

Wolfgang
Pagenstecher,

geboren
zu Elberfeld
16. März
1880.

Eberhard
Pagenstecher,

geboren
zu Elberfeld
27. October
1881.

Else
Pagenstecher,

geboren
zu Elberfeld
19. Juli
1883.

Gerhard
Pagenstecher,

geboren
zu Elberfeld
20. November
1884.

Irmgard
Pagenstecher,

geboren
zu Elberfeld
30. December
1885.

Dr. Albert Schenck,

Hofrath zu Siegen,

Bruder der Ehefrau des Stifters,

geboren am 3. August 1772,

gestorben am 4. Januar 1849.

Ehefrau:

Henriette Rhodius,

gestorben 1844.

Henriette Schenck,

gestorben 1847.

Amalie Schenck,

geboren 24. Juni 1821

zu Siegen.

Dr. Albert Schenck,

gestorben zu Siegen 1846,

verheirathet mit

Franziska Henler,

ohne Erben.

Johanna Schenck,

geboren 23. Januar 1808,

gestorben 7. Juli 1869.

Ehemann:

Gerichts-Direktor

Dr. jur. von Raesfeld

zu Siegen.

Henriette
von Raesfeld,

geboren 5. Juni

1830

zu Hilchenbach.

Johanna
von Raesfeld,

verheirathet mit

Max Nöggerath,

Berginspektor,

geb. 18. Septbr.

1831

zu Hilchenbach,

gest. 27. Novbr.

1883.

Albert
von Raesfeld

zu Siegen,

geb. 22. October

1851

zu Hilchenbach.

Fritz
von Raesfeld,

Ehefrau:

Friederike

Schneider,

geboren 15. Mai

1857

zu Siegen.

Carl
von Raesfeld

zu Siegen,

geboren 15. August

1838

zu Hilchenbach.

Emilie
von Raesfeld,

verheirathet mit

Dr. Moers

in

Mülheim a. Rhein,

geb. 3. Februar

1847

zu Siegen.

Amalie
von Raesfeld,

verheirathet mit

Albert Giessler,

geb. 20. Septbr.

1840

zu Siegen.

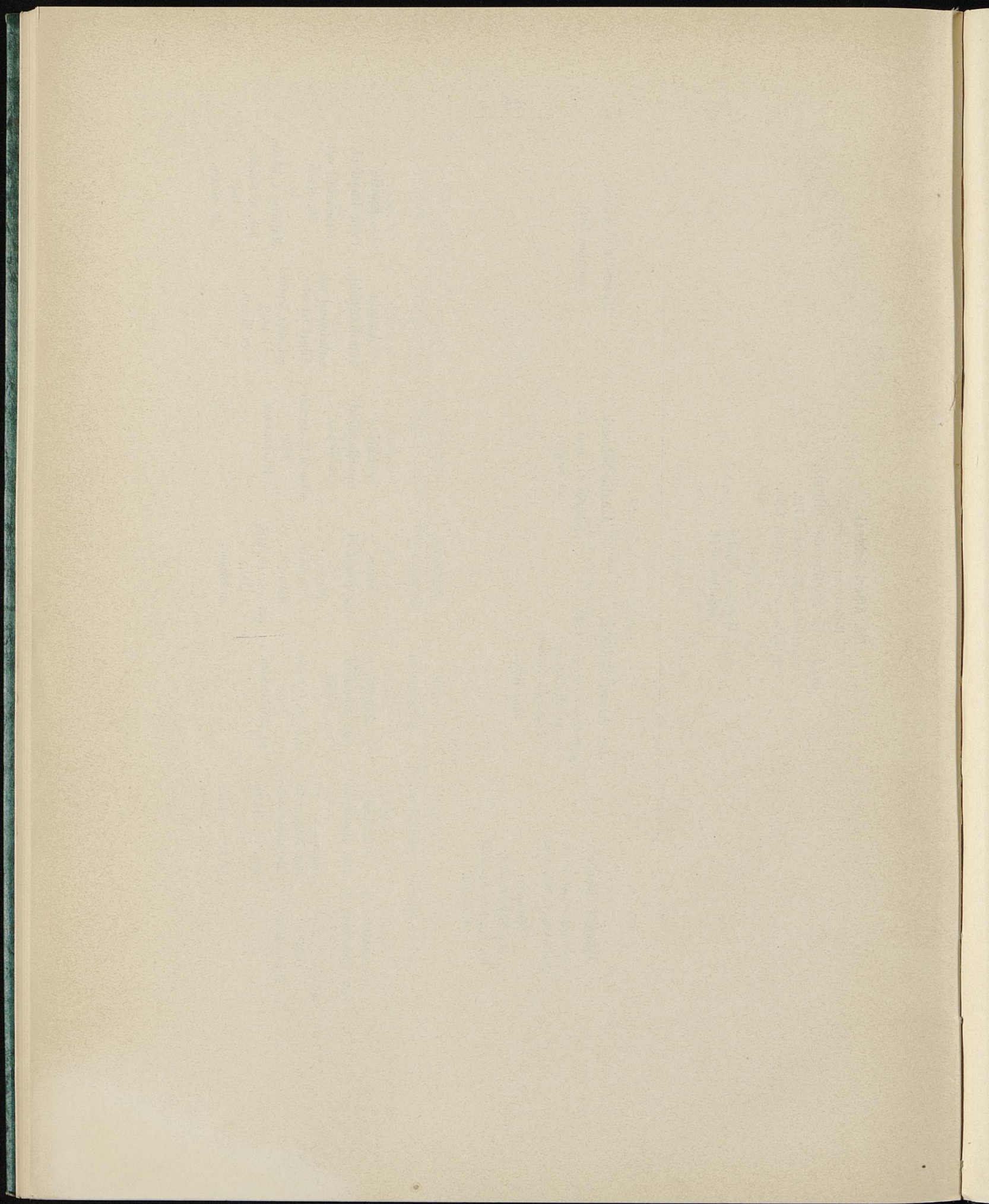

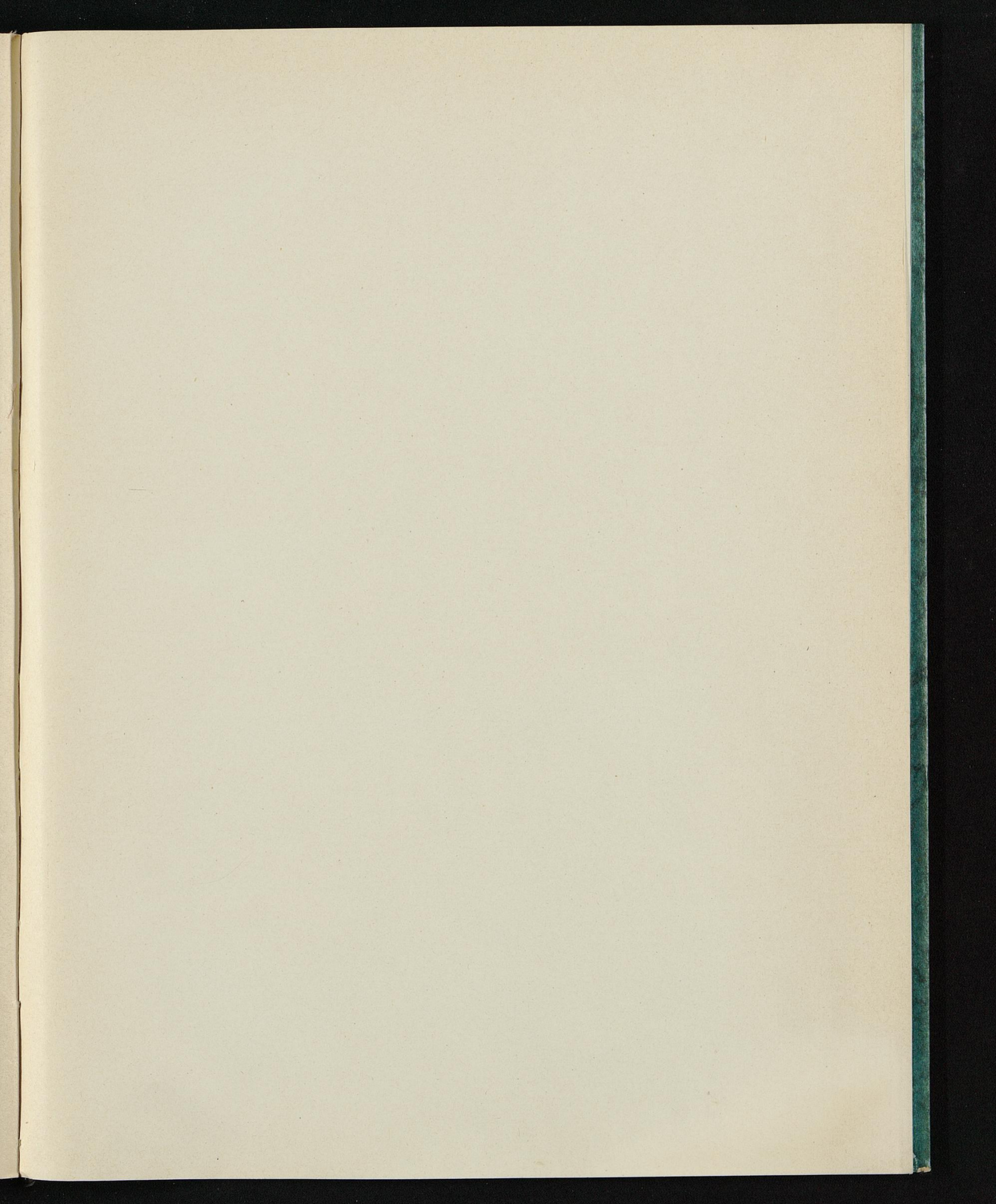

5911

39

= 1.45 £

5911
J39

1.45 L

