

The image shows the front cover of an old book. The cover is decorated with a marbled pattern of dark, irregular spots on a lighter, yellowish background. The spine of the book is visible on the left side, appearing dark and textured. In the bottom-left corner, there are two small, rectangular yellow labels. The top label contains the text "his z" and the bottom label contains "j 590".

his z

j 590

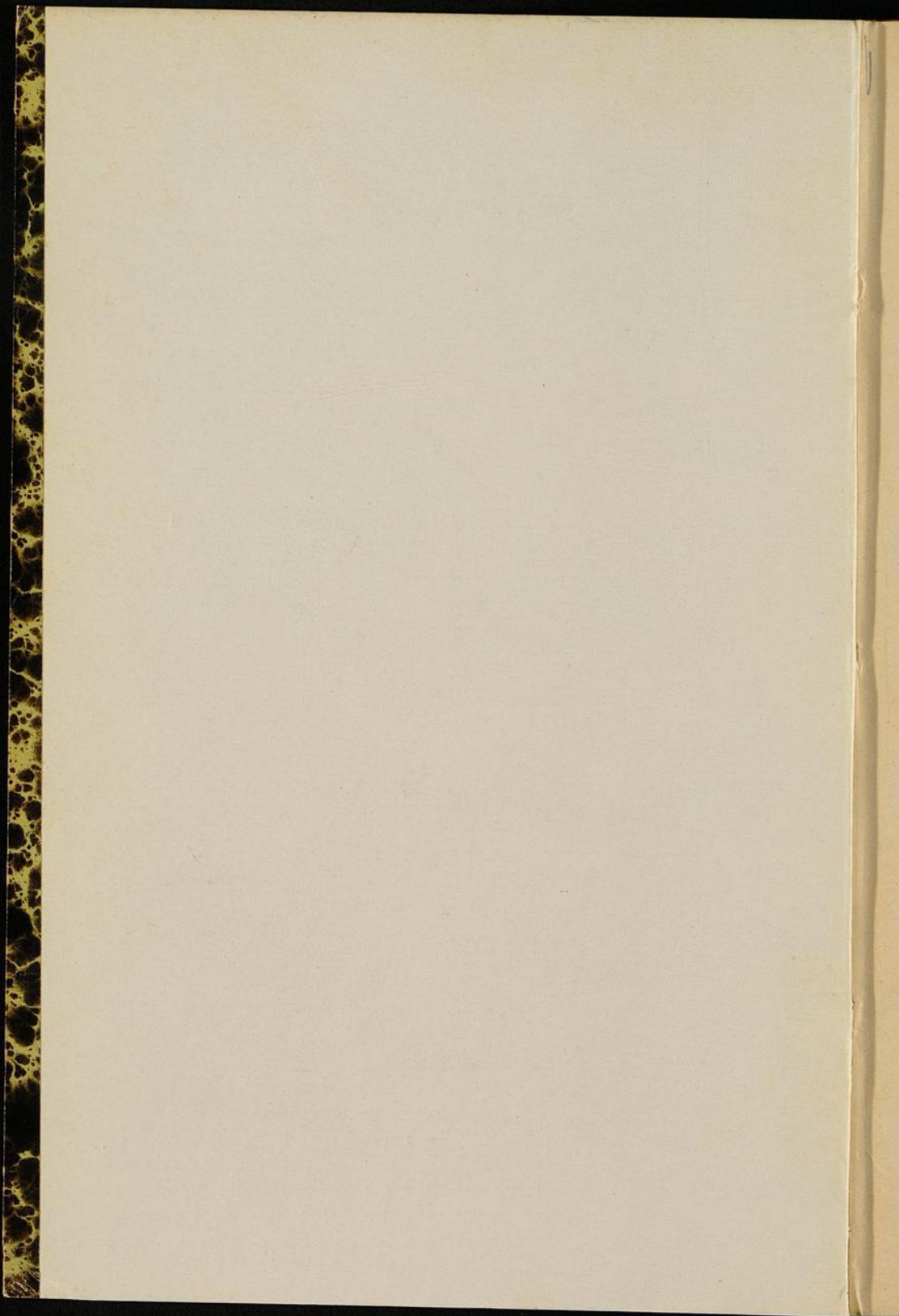



# Jahrbuch

des

Vereins für Orts- und Heimatskunde  
in der Grafschaft Mark

verbunden mit dem

Märkischen Museum zu Witten.

---

15. Jahrgang 1900—1901.

---

Im Auftrage des Vereins herausgegeben

von

F. W. Aug. Pott und J. H. Born.

---

✱

Witten a. d. Ruhr, im Juni 1902.

---

Für die Originalbeiträge sind die Verfasser derselben verantwortlich.

---

Märkische Druckerei und Verlags-Anstalt Aug. Pott.  
Witten a. d. Ruhr.

02

hio z

j 590

G. Sp. G. 2427  
21



020 / 33.9.282

## Inhalts-Verzeichnis.

	Seite.
I. Der Vereins-Vorstand und II. Der Verwaltungsrat für die Angelegenheiten des Märkischen Museums in Witten . . . . .	5
III. Ordentliche und außerordentliche Mitglieder . . . . .	6—15
IV. Abschiedsgruß . . . . .	16
V. Bericht des Vorstandes über das Geschäftsjahr 1900/1901 . . . . .	17—20
VI. 15. Jahresbericht über den Stand und die Angelegenheiten des Märkischen Museums zu Witten . . . . .	21—33
VII. Bericht der Geschichts-Sektion . . . . .	34
VIII. Jahresbericht der Abteilung für Naturkunde . . . . .	35
IX. Die Flüsse unserer Ruhrthäler in der Diluvialzeit und das interglaciale Moor im Ennepethale bei Haspe. Von Sanitätsrat Dr. Reismann, Haspe . . . . .	36—60
X. Die Flechten, ihr Bau und ihre natürliche und wirtschaftliche Bedeutung. Von Conze, Lehrer in Witten . . . . .	61—68
XI. Verzeichnis der in der Umgegend von Witten aufgefundenen Käfer, nach dem „Systematischen Verzeichnis der Käfer Deutschlands von S. Schilsky“. Zusammengestellt von R. Fügner . . . . .	69—132
XII. Der Westfalen Charakter, Sprache und Vergangenheit. Von Professor Dr. Eichhoff in Hamm . . . . .	133—147
XIII. Auseinandersetzungen hinsichtlich des Kirchenvermögens zwischen Evangelischen und Katholiken der Grafschaft Mark nach beendetem Züllich-Clevischen Erbfolgestreit. Von G. Haren . . . . .	148—217
XIV. Der Wiederaufbau der St. Peterskirche in Bochum. Ein Kulturbild aus dem 16. Jahrhundert. Von Max Seippel in Bochum . . . . .	218—238

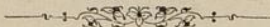

Inhalts-Verzeichnis

1-12	Die Geschichte des Reiches von 1789 bis 1806
13-24	Die Geschichte des Reiches von 1806 bis 1815
25-36	Die Geschichte des Reiches von 1815 bis 1848
37-48	Die Geschichte des Reiches von 1848 bis 1871
49-60	Die Geschichte des Reiches von 1871 bis 1918
61-72	Die Geschichte des Reiches von 1918 bis 1933
73-84	Die Geschichte des Reiches von 1933 bis 1945
85-96	Die Geschichte des Reiches von 1945 bis 1990
97-108	Die Geschichte des Reiches von 1990 bis heute

339 282

## I. Den Vereins-Vorstand

bildeten im Jahre 1901/1902 folgende Herren:

Friedrich Soeding, Fabrikbesitzer, Vorsitzender	} in Witten.
Prof. Emil Brandstaeter, Oberlehrer, stellv. Vorsitzender	
Fr. W. Aug. Pott, Prozeß-Agent, Schriftführer	
Karl Fügner, Hauptlehrer, stellvertretender Schriftführer	
J. H. Born, Hauptlehrer, Verwalter des Museums	
Lh. Kettler, Sparkassen-Mendant, Kassensführer	
Dr. G. Haarmann, Bürgermeister	
Fr. Lohmann, Fabrikbesitzer	
Dr. med. Cordes, G., Sanitätsrat	
Dr. Hof, Professor, Oberlehrer	
W. Dönhoff, Bierbrauereibesitzer	
H. Schwabe, Rechnungsführer	
Gust. Brinkmann jun., Fabrikbesitzer	
Fr. Frieg, Amtmann in Annen.	
Wilh. Seippel, Kaufmann } in Bochum.	
Dr. med. C. Faber, Arzt }	
W. Golte, Bommern.	
Meesmann, Ehren-Amtmann } in Herbede.	
Fr. Brinkmann sen., Bierbrauereibesitzer }	
Sanitätsrat Dr. Reismann in Haspe.	

## II. Der Verwaltungsrat für die Angelegenheiten des Museums

bestand aus den Herren:

Fr. Soeding, Fabrikbesitzer in Witten.  
Fr. W. Aug. Pott, Prozeß-Agent in Witten.  
Fr. Frieg, Amtmann in Annen.



### III. Ordentliche und außerordentliche Mitglieder.

#### Almerfeld bei Alme.

1. Dönhoff, Paul.

#### Altendorf.

2. Gsch, H.
3. Dr. Möllenev, W., Arzt.

#### Altendorf (Rheinland).

4. Siepmann, Joh., Wirt.

#### Annun.

5. Abé, Rich., Direktor.
6. Baltes, C., Grubenverwalter.
7. Blumenfaat, Lehrer.
8. Graemer, H., Rechnungsführer.
9. Eckardt, L., Kaufmann.
10. Krieg, Fr., Amtmann.
11. Günedler, Prokurist.
12. Heier, Sch., Bauunternehmer.
13. Dr. Hügemeier, Arzt.
14. van Kempen, Rentant.
15. Knapmann, Herm., Fabrikant.
16. Koenig, Rud., Ortsvorsteher.
17. Maiweg, W., Bauunternehmer.
18. Mainking, Lehrer.
19. Manitius, Rektor.
20. Dr. med. Reischop.
21. Dr. med. Richter.
22. Ruhfus, Prokurist.
23. Schaefer, Gruben-Inspektor.
24. Schulte-Wullen zu Wullen.
25. Weber, Herm., Apotheker.
26. Würkert, Spartassen-Rendant.

#### Aplerbeck.

27. Grügelsiepe, Fr.

#### Arensberg.

28. Spude, Geh.-Reg.-Rat.

#### Auf dem Schnee.

29. Schulte-Munkenbed, C.

#### Barop.

30. Sattelmacher, Th.

#### Barmen.

31. Luhn, Aug., Seifenfabrikant.

#### Berlin.

32. Hilb, Bergwerks-Direktor.
33. Klutmann, Geh. Baurat.

#### Blankenfeld.

34. Blumbach, Amtmann.
35. Gethmann, C.
36. Petring, H., Hotelbesitzer.
37. Puth jun., H.
38. Engels, Direktor auf Zeche  
Blankenburg.

#### Bochum.

39. Althüser, Pfarrer.
40. Dr. Baare, Wih.
41. Berve, Kaufmann.
42. Borbet.
43. Burgdorf, H., Restaurateur.
44. Clement, Rud., Kaufmann.
45. Diekamp, Rechtsanwält.
46. Döhmann, H., Rentier.
47. Duesberg, Justizrat.
48. Eichhoff, Gebr.
49. Dr. med. Faber.
50. Füsser, Amtsrichter.
51. Fühmann, Adolf.
52. Gellhorn, Werner.
53. Gerstein, Knappschafts-Direktor.
54. Grüner, D.
55. Gymnasium.
56. Heimer, Kaufmann.
57. Herbst, Stadt-Rendant.



58. Hünnebeck, Rechtsanwalt.  
 59. Kerper, Fr., Hauptlehrer.  
 60. Kleppel, Pfarrer.  
 61. Köllermann, L.  
 62. Lange, C.  
 63. Dr. Pöbker, Professor.  
 64. Maas, Ingenieur.  
 65. Neumann, Fr., Stadtbaumeister.  
 66. Niemeier, Fr.  
 67. Oldenburg, Ingenieur.  
 68. Ostermann, Chr., Kaufmann.  
 69. Ostermann, Amtsgerichtsrat.  
 70. Quandel, Redakteur.  
 71. Reinsbagen, Aug.  
 72. Roemer, Rechtsanwalt.  
 73. Robert, Architekt.  
 74. Rummeld, Lehrer.  
 75. Scharpenfeel, M., Wittwe.  
 76. Schlegel, J., Bierbrauereibesitzer.  
 77. Schlüter, C., Rektor in A. Bochum.  
 78. Schmalhorst, Aug.  
 79. Schulte, Stadtchemiker.  
 80. Schulte-Desfrich, H.  
 81. Dr. Schults, Berggrat.  
 82. Schürmann, Wilh.  
 83. Seippel, Max, Kaufmann.  
 84. Seippel, Wilh., Kaufmann.  
 85. von Sobbe, Königl. Ober-Berggrat.  
 86. Stegmann, Carl.  
 87. Thems, Wilh.  
 88. Velten, Fr., Restaurateur.

**Bodelschwingh.**

89. von Bodelschwingh, Graf.

**Bommern.**

90. Barry, Leonh.  
 91. Brinkhoff, Fr.  
 92. Golte, W., Dekonom.  
 93. Dr. med. Kolbe.  
 94. Kozlowsky, B., Fabrikbesitzer.  
 95. Lohmann, W.  
 96. Ruhrmann, Hch.  
 97. Schulte, A.  
 98. Schulze, Wilh., Wirt.  
 99. Schweißfurth, Rektor.  
 100. Spengler, W., Buchhalter.

**Burgsteinsfurt.**

101. Hollinde, Oberlehrer.

**Brechten.**

102. Schlett, Pfarrer und Kreis-  
 Inspektor.

**Breckerfeld.**

103. Steinbach jun., C.

**Brüninghausen.**

104. Freiherr von Romberg.

**Bulmke.**

105. Seegner, Fr.

**Cabel.**

106. Klages, W., Fabrikant.

**Camen.**

107. Funke, Berggrat.  
 108. Wortmann, C., Apotheker.

**Charlottenburg.**

109. Rüping, Max.

**Coblenz.**

110. Rump, W., Apotheker.

**Cöln**

111. Jägersberg, Gust., Archibeamter.  
 112. Dr. jur. Mallinkrodt.

**Creneldanz.**

113. Flottmann, D., Kaufmann.

**Crone.**

114. Wahmann, Hch., Bäckermeister.

**Dahlhausen.**

115. Hellermann, Carl, Steiger.  
 116. Hilgenstock, G.  
 117. Falke, Amtmann.

**Dorffeld.**

118. Werner, Direktor.

**Dortmund.**

119. Mfermann & Schweigmann.  
 120. Baedeker, P., Landrichter.  
 121. Brüggmann.

122. Crüwell, W.
123. Kunke, Fr., Apotheker.
124. Gärtner, Zul.
125. Dr. Gottschalk, Rechtsanwalt.
126. Haarmann, I., Staatsanwalt.
127. Hilgenstock, D.
128. Kleine, Stadtrat.
129. Kollmann, F., Ingenieur.
130. Frein, Hh.
131. Kose & Cie.
132. Freiherr von Nynsch, Landrat.
133. Schmieding, Oberbürgermeister.
134. Möllenkamp, W., Kaufmann.
135. Stade, Carl.
136. Stade, Hh.
137. Springorum, Direktor.
138. Taeglichsbeck, Berghauptmann.
139. Weischede & Scherrer.
140. Wenker, Alfr. Joh.
141. Wenker, Hh.
142. Wiskott, W.

#### Düren.

143. Düren, Hh., zu Düren.
144. Schulte-Steinberg, Hugo.

#### Düsseldorf.

145. Grevel, Wilh., Rentner.
146. Dr. med. Hamel, Arzt.
147. Stutz, Ernst, Berg-Assessor.

#### Sidel.

148. Daniels, Pfarrer und Superintendent.
149. Engeling, Pfarrer.
150. Hülsmann, H.
151. Thiemann, H.

#### Elberfeld.

152. Schulte, Ober-Inspektor.

#### Endenich b. Bonn.

153. von Hymmen, Geh. Reg.-Rat.

#### Engers.

154. Baumann, Alfr., Bahnhof-  
Restaurateur.

#### Essen.

155. Hüfener, Fabrik-Direktor.
156. Mohr, Direktor, Bredeley b. Essen.

#### Frielinghausen.

157. Oberste-Frielinghaus, F. W.

#### Gelsenkirchen.

158. Althoff, Wilh.
159. Dr. Flehinghaus, Amtsrichter.
160. Dr. Hammerschmidt, Landrat.
161. Heß, Rechtsanwalt.
162. Keller, W., Apotheker.
163. Kirdorf, General-Direktor der  
Bede Rheinelbe.
164. Dr. med. Limpfer, Kreisphysikus.
165. Dr. Reuter, Chemiker.
166. Dr. med. Schürmeyer, Augenarzt.
167. Vogelhang, Wilh.
168. Dr. Wallerstein, Augenarzt.
169. Dr. med. Wissmann.

#### Gevelsberg.

170. Bröcking, Carl.
171. Bröcking, F. H.
172. Drevermann, Herm., Wittve.
173. Gravemann, Fr., Pfarrer.
174. Huth, Herm., Fabrikbesitzer.
175. Knippsschild, Fr., Bürgermeister.
176. Reich, Gust.

#### Grundschüttel.

177. Feldhaus, Fr.
178. Müller, Zul.
179. Duast, Wilh., Wittve.
180. Küping, G.
181. Schüttler, Wittve.

#### Sagen i. W.

182. Altenloh, Fabrikbesitzer.
183. Birk, C. L., Kaufmann.
184. Buchwald, Egon.
185. Eiden, Ewald, Kommerzienrat.
186. Elbers, Ed., Fabrikbesitzer.
187. Ewald, Rudolf, Kaufmann.
188. Funke jun., Wilh., Kaufmann.
189. Halbach & Möller.
190. Hartmann, Landrat.
191. Hermann, H., Kaufmann.
192. Dr. Hiltrop, Arzt.
193. Huth, Herm., Kaufmann.
194. Kerthoff, Gust., Kaufmann.
195. Killing, Fr., Fabrikbesitzer.
196. Dr. Lehmann, Justizrat.
197. Sanitätsrat Dr. Mainweg, Augen-  
Arzt.

198. Meier, Wilh., Direktor.  
 199. Moeller & Cie.  
 200. Perfer, Wilh.  
 201. Peters, Louis, Kaufmann.  
 202. Post, Joh. Fr., Fabrikbesitzer.  
 203. Post, Alex, Fabrikbesitzer.  
 204. Proll, C., Fabrikbesitzer.  
 205. Putsch, Herm., Fabrikbesitzer.  
 206. Schemmann, Emil, Apotheker.  
 207. Schmalenbach, Ernst, Gerichts-Referendar.  
 208. Soeding, Ernst, Fabrikant.  
 209. Stapelmann, C., Kaufmann.  
 210. Stern, Lessmann, Bankier.  
 211. Voormann, C., Fabrikbesitzer.  
 212. Zur Nedden, Gerichtsrat auf Haus Callenberg.

#### **Hamborn b. Ruhrort.**

213. Seft, Adolf, Apotheker.

#### **Hamm i. B.**

214. Servaes, Hugo, Direktor.

#### **Reche Hannibal.**

215. Kuppel, Fr.

#### **Hannover.**

216. Woltner, Bahnmeister.

#### **Haspe.**

217. Andreas, Carl.  
 218. Lange, Gust.  
 219. Dr. med. Reismann, Sanitätsrat.

#### **Hattingen.**

220. Florshüh, Landrat.  
 221. Hundt, C., sel. Wittwe.  
 222. Meierpeter, Pfarrer und Superintendent.  
 223. Hemke, Aug., Fabrikbesitzer.

#### **Haus Ruhr b. Schwerte.**

224. Frhr. v. Rheinbaben, Major a. D.

#### **Haus Schede b. Wetter.**

225. Frau Wittwe B. Harfort.

#### **Herbede.**

226. Brinkmann, Fr., Bierbrauerei-besitzer.  
 227. Hengstenberg, Fr.  
 228. Koenigs, Adolf, Apotheker.  
 229. Lohmann, Aug.  
 230. Lohmann, Ernst.  
 231. Meesmann, C., Ehren-Amtmann.  
 232. Plasmann, Lehrer.  
 233. Stratmann-Boeste, Fr.  
 234. Wolzenburg, Postverwalter.  
 235. Buschmann, Otto, Gutsbesitzer zu Kleinherbede.

#### **Herdecke.**

236. Dr. Dumdey, Seminar-Direktor.  
 237. Eckardt, Emil, Fabrikant.  
 238. Escher, W.  
 239. Grave, Ferd.  
 240. Grave, Gustav.  
 241. Knapmann, Eugen, Fabrikant.  
 242. Schütte, Pfarrer.

#### **Herne.**

243. Becker, R., Lehrer.  
 244. Behrens, Bergat.  
 245. Dickmann, Rechtsanwalt.  
 246. Dickerhoff, W., Direktor.  
 247. Grothaus, Ludwig, Wirt.  
 248. Halbach, Fr., Buchdruckereibesitzer.  
 249. Koefer, Fr., Rentant.  
 250. Schäfer, Bürgermeister.  
 251. Schlenkhoff, L.  
 252. Dr. Schulte vom Esch.

#### **Heven.**

253. Lapp, Hauptlehrer.  
 254. Schulte-Ostermann, A.  
 255. Dr. Straube, A., Arzt.

#### **Hiddinghausen.**

256. Siby, Hch.

#### **Hoerde.**

257. Soeding jun., Fr.

#### **Hohentlimburg.**

258. Voeker jun., Phil.  
 259. Pieper, G.

**Golthausen.**

260. Ribbert, H., Fabrikbesitzer.

**Golzen b. Schwerte.**

261. Post, Louis.

**Gombruch.**

262. Berger, Louis.

263. Dr. Bolte.

**Gorshcim.**

264. Schmidt, C. Fr.

**Gordel b. Bochum.**

265. Dr. Haarmann gnt. Spickmann.

266. Hiddemann, Landwirt.

267. Windmüller, Berg-Assessor.

**Gorst a. d. R.**

268. Dammer, H.

**Güllen b. Gelsenkirchen.**

269. Behmer, Gemeinde-Vorsteher.

**Iferlohn.**

270. Breuer sen., Aug.

271. Dr. Breuer.

272. Kirchhoff, Friedr.

273. Kreisaußchuß.

274. Küsch jun., W.

275. Schmöle, Aug.

276. Vormann, Adolf.

277. Widetamp, Carl.

278. von Werne, Fr.

**Kaltenhardt.**

279. Bergmann, Lehrer.

280. Bockholt, Diedr., Dekonom.

281. Uehlendahl, A., Obersteiger.

**Kastrop.**

282. Fritsch, Amtsrichter.

**Kirchen a. d. Sieg.**

283. Stein, Otto.

**Kirchhoerde.**

284. Frieg, H., Ehren-Amtmann.

**Königsborn.**

285. Roester, W., Rentier.

**Kückelhausen b. Saspe.**

286. Peters, Wilh., Fabrikant.

**Laer.**

287. Bonnermann, W.

**Lage i. L.**

288. Spennemann, Carl.

**Langendreer.**

289. Becker, Jos., Profurist.

290. Beckhaus, Betriebsführer.

291. Grügelsiepe, Pfarrer.

292. Haarmann, Georg, Metzgermeister.

293. Dr. med. Klostermann.

294. Kriebber, Hauptlehrer.

295. Landgrebe, Pfarrer.

296. Maiweg, Fr. W.

297. Dr. med. Maiweg.

298. Prietsch, Pfarrer.

299. Quack, Postmeister.

300. Kösch, Lehrer.

301. Schulte-Frenting.

302. Wiejebrod, Direktor.

**Langerfeld.**

303. Bastian, Carl.

304. Geibel, Herm.

305. Henkels, Alb., Fabrikant.

306. Henkels, Ernst, Kaufmann.

307. Wülsing, Otto, Kaufmann.

**Letmathe.**

308. Hassel, Carl, Fabrikant.

**Linden.**

309. Ernst, H., Apotheker.

310. Dr. Krüger.

311. Dr. Möller.

312. Moll, Hermann.

313. Spennemann, C.

**Ludwigsburg.**

314. Freiherr Stael von Holstein.

**Lünen a. d. E.**

315. Haarmann, Jr., Sparkassen-  
Rendant.

316. Pothhoff, Fabrikbesitzer.

**Lütgendortmund.**

317. Holtemeyer, J., Baunternehmer.

318. Schulte-Noelle.

319. Westermann, Ehren-Amtmann.

**Marten.**

320. Haarmann, Bierbrauereibesitzer.

**Meiderich.**

321. Seifarth, Franz, Fabrikant.

**Milspe.**

322. Hefendehl, Jr.

323. Wellershaus, Alb.

**Madras.**

324. Gerdes, Alb., Konsul.

**Magdeburg.**

325. Schuchardt, Adolf.

**Münster.**

326. Kreft, E., Fabrikbesitzer.

**Niederwenigern.**

327. Schulte, Carl.

**Querenburg.**

328. Schulte-Dverberg.

**Reading (Pensylvanien).**

329. Kraemer, L.

**Ratingen.**

330. Eickworth, Direktor.

**Reuscheid.**

331. Spennemann, Emil.

**Rennebaum b. Saßlinghausen.**

332. Boffelmann, Peter, Wirt.

**Riemke.**

333. Schulz, G.

**Ruhrort.**

334. Hufmann, Amtsrichter.

**Saarbrücken.**

335. Oberschulte, Berg-Inspektor.

**Schalke.**

336. Franken, Herm., Fabrikbesitzer und  
Reichstagsabgeordneter.

**Schwelm.**

337. Sternenberg, Aug.

338. Sternenberg, W.

**Schwerte.**

339. Dr. Munkenberg.

340. Reuhans, Tierarzt.

341. Rohrmann, Bürgermeister.

**Somborn.**

342. Schmann, W.

343. Strund, D.

**Sprockhövel.**

344. Ruhlmann, H., Apotheker.

**Steinhausen.**

345. Dänkelberg, W., Ritterguts-  
Besitzer.

**Stodum.**

346. Beckhoff, Wilh., Landwirt.

347. Gräpper, W.

348. Grünwald, Hauptlehrer.

349. Mentler, Hauptlehrer.

350. Ostermann, H.

351. Schulze-Vellinghausen, Jr.

**Heckendorf.**

352. Wirth, Dr.

**Holmarstein.**

353. Schroeder, Aug., Fabrikant.  
354. Wehberg, C. Gastwirt.

**Horhalle.**

355. Bröding, Carl.  
356. Düllmann, A.  
357. Hülsberg, H.  
358. Schmidt, Aug., Frau, Apotheker.  
359. de Wijn, August.  
360. Siepmann, S., Rentant.

**Hanne-Bickern.**

361. Hellweg, Pfarrer.  
362. Faust, Hch., Markscheider, Zeche  
„Pluto“.

**Hannen.**

363. Winkelmann, A., Oekonom.

**Hattenscheid.**

364. Dr. Bonnin, L., Arzt.

**Heitmar.**

365. von Bersword-Wallrabe, Frei-  
herr und Königl. Kammerherr.  
366. Goeder.  
367. Holtgreven, Pfarrer.  
368. Menniger, B., Bauunternehmer.  
369. Dr. Bickert.  
370. Schless, W.  
371. Dr. med. Wefelscheidt.

**Hengern.**

372. Hölcher, C., Apotheker.  
373. Lind, Otto.  
374. Steffen, H.

**Hesthofen.**

375. Falkenberg, Pfarrer.  
376. Dr. med. Kling, W., Arzt.

**Herne.**

377. Rumpmann, C.  
378. Luther, Pastor.  
379. Reinhardt, Zeche Bollmond.

380. Dr. Reinberg, Arzt.  
381. Wortmann.

**Hetter.**

382. Albert, Gust.  
383. Blank, Jul., Wwe.  
384. Blank, H.  
385. Bönhoff, Emil.  
386. Brenschede, C.  
387. Buschmann, Rud.  
388. Geldmacher, Wilh.  
389. Goeder, Pfarrer.  
390. Gravemann.  
391. Hengstenberg, Pfarrer.  
392. List, Apotheker.  
393. Müller, Ernst, Antmann.  
394. Schenmann, Gust.  
395. Schulze, Friedr., Kaufmann.  
396. Vorsteher, G., Kommerzienrat.

**Hickede-Hesseln.**

397. Dr. Middelschulte.

**Himmelhausen.**

398. Hoering, Direktor der Zeche  
„Julius Philipp“.

**Hinz.**

399. Engelhardt, Bauinspektor.  
400. Hatorp, Steuereinnnehmer.

**Hitten.**

401. Achenbach, H., Konditor.  
402. Albert, Aug., Kaufmann.  
403. Albert, F. W.  
404. Albert, W., Wittwe.  
405. Alberts, Fr., Kaufmann.  
406. Allendorf, H., Rechtsanwalt.  
407. Alvermann, Gust., Fabrikant.  
408. Alstaede, Wilh.  
409. Armbrust, Otto.  
410. Bach, A., Apotheker.  
411. Balz, C., Lehrer.  
412. Bausberg, B., Juwelier.  
413. Barth, Hch.  
414. Bauklob, Gust., Metzgermeister.  
415. Becker jun., Gust., Kaufmann.  
416. Becker, Fr.  
417. Berger jun., Carl, Kaufmann.  
418. Berlemann, Rud., Kaufmann.  
419. Beyer, Rud., Kaufmann.  
420. Boeder, Fr., Eisenbahn-Direktor.

421. Boesken, E., Handelslehrer.  
 422. Bolderink, H., Wirt.  
 423. Bremme, Oberlehrer.  
 424. Bitter, Betriebsführer.  
 425. Blauf, G., Kaufmann.  
 426. Blennemann, G., Uhrmacher.  
 427. Blumberg, Fr.  
 428. Boeckmann, Lehrer.  
 429. Boeder, Jos., Metzgermeister.  
 430. Dr. med. Böheimer.  
 431. Bohde, L.  
 432. Borgmann, Fr., Gastwirt.  
 433. Bormann, Herm., Buchhändler.  
 434. Born, F. H., Hauptlehrer.  
 435. Dr. med. Boshamer.  
 436. Bottermann, Otto.  
 437. Brabänder sen., Fr., Rentier.  
 438. Brabänder jun., Fr., Konditor.  
 439. Brackmann, W., Bahnhofsk-  
 Restauranteur.  
 440. Brand, Gust., Fabrikant.  
 441. Professor Brandstaeter, Ober-  
 lehrer.  
 442. Bredt, Victor, Fabrikbesitzer.  
 443. Dr. med. Bridenstein.  
 444. Brinkmann, A., Rentner.  
 445. Brinkmann jun., G., Fabrik-  
 besitzer.  
 446. Brodhusen, Apotheker.  
 447. Brodt, Carl, Kaufmann.  
 448. Brodt, Fr.  
 449. Brodt, Wilh., Wirt.  
 450. Buchholz, Gust., Kaufmann.  
 451. Buchholz, Wilh., Kaufmann.  
 452. Buchholz, jun., Wilh., Architekt.  
 453. Buchthal, S., Kaufmann.  
 454. Bucksfeld, Jul., Apotheker.  
 455. Bullmann, Schlachthof-Inspektor.  
 456. Burckhardt, W., Wagenbauer.  
 457. Bürhaus, H., Kaufmann.  
 458. Busse, Wilh., Betriebsführer a. D.  
 459. Callenberg, H., Bandagist.  
 460. Conze, Lehrer.  
 461. Cron, F., Drogist.  
 462. Le Claire, August.  
 463. Le Claire, Fr.  
 464. Cordes, Adolf, Kaufmann.  
 465. Christ, Gust., Obersteiger.  
 466. Däcke, Architekt.  
 467. Dahlhaus, Fr., Kaufmann.  
 468. Dahmann, Adolphine, Frl.  
 469. Dahms, Otto, Gärtner.  
 470. Deype, Pfarrer.  
 471. Dieck, Wilh., Ledemeister.  
 472. Discher, Magistrats-Sekretär.  
 473. Dönhoff, Herm., Bierbrauereibe-  
 sitzer.  
 474. Dönhoff, Wilh., Bierbrauereibe-  
 sitzer und Stadtrat.  
 475. Dreyer, Louis, Kaufmann.  
 476. Dünnebacke, Wittwe.  
 477. Dunkmann, G., Kaufmann.  
 478. Eckardt, Carl, Kaufmann.  
 479. Eichengrün, S., Kaufmann.  
 480. Eicke, Adolf, Gärtner.  
 481. Engels, Hch., Wirt.  
 482. Erner, Bernh., Ober-Sekretär.  
 483. Fahrwinkel, Aug., Fabrikant.  
 484. Fahrwinkel, Otto, Metzgermeister.  
 485. Falkenroth, Fr., Ledemeister.  
 486. Fantsch, Rechtsanwalt.  
 487. Fischer, Aug., Kaufmann.  
 488. Foerst, Max, Gerichts-Assessor.  
 489. Frank, Joh., Zuschneider.  
 490. Franke, Ernst, Director.  
 491. Franzen, Carl, Architekt.  
 492. Franzmann, Hch., Gerichtsvoll-  
 zieher.  
 493. Freijewinkel, Lehrer.  
 494. Freese, Friedr.  
 495. Frielinghaus, Amtmann.  
 496. Funke, Walter.  
 497. Funke, C.  
 498. Fügner, C., Hauptlehrer.  
 499. Galladé, W., Kaufmann.  
 500. Gelbke, Aug., Schreinermeister.  
 501. Gerling, Th., Dekonom.  
 502. Goebel, Fr., Hofphotograph.  
 503. Gerhardts, Louis, Sündateur-  
 meister.  
 504. Gimmerthal, F. A., Geschäfts-  
 führer.  
 505. Goecker, Carl, Kaufmann.  
 506. Goyert, Hch., Lehrer.  
 507. Dr. med. Gordes, Sanitätsrat.  
 508. Graeber, M., Pfarrer.  
 509. Graefe, Carl, Kaufmann.  
 510. Graefe, H. L., Weinhändler.  
 511. Graefe, Rud., Buchhändler.  
 512. Groß, Wilh., Möbelhändler.  
 513. Grünwald, Paul, Architekt.  
 514. Guzmann, D., Professor.  
 515. Haarhaus jun., F. B.  
 516. Dr. Haarmann, Gust., Bürger-  
 meister.  
 517. Haarmann, Georg, Rentier.  
 518. Haarmann, Gust., Fabrikant.  
 519. Hackländer, Wilh., Kaufmann.  
 520. Hager, Herm., Lederhändler.  
 521. Habne, Fr., Pfandleiher.

522. Ganf, Moritz, Bankier.  
 523. Garen, G., Lehrer.  
 524. Garfjewinkel, Rechtsanwält.  
 525. Gasse, Lehrer.  
 526. Gassel, Gust., Stadtssekretär.  
 527. Heekamp, Hch.  
 528. Hethey, F. W., Lademeister.  
 529. Heise, Louis, Kaufmann.  
 530. von der Heide, Emil, Bankier.  
 531. Heidmann, Gust., Polizei-Inspektor.  
 532. Hemmer, Carl, Kaufmann.  
 533. Hemsöth, Wilh., Wittwe.  
 534. Hengsbach, H., Kaufmann.  
 535. Hengstenberg, C., Kaufmann.  
 536. Henke, Carl, Civil-Ingenieur.  
 537. Hoffmann, Aug., Unternehmer.  
 538. Herzstein, Isidor, Kaufmann.  
 539. Hirsch, Carl, Kaufmann.  
 540. Hirse, Hch., Ausreichermeister.  
 541. Hochkappel, W., Kaufmann.  
 542. Hönberg, Gebr.  
 543. Höner, Ernst, Konditor.  
 544. Professor Dr. Hof, Oberlehrer.  
 545. Höper, Carl, Barbier u. Friseur.  
 546. Höper, Fritz, Heilgehülfe.  
 547. Höper, Hch., Zahntechniker.  
 548. Hollenberg, Geschäftsführer.  
 549. Hummrich, Wilh., Kaufmann.  
 550. Janzon, Gust., Schreinermeister.  
 551. Joester, Fr., Landwirt.  
 552. Kaphengst, Th.  
 553. Kathagen, Fr., Rentier.  
 554. Kellermann, Pfarrer.  
 555. Dr. med. Kempermann.  
 556. Kettler, Th., Sparkassen-Mendant.  
 557. Kleine, Berg-Asseffor.  
 558. Klinker, Fr., Kaufmann.  
 559. Klocke, Frl., Lehrerin.  
 560. Koster, Wilh., Kaufmann.  
 561. Klutmann, Ed., Fabrikbesitzer.  
 562. Knapmann, Ed., Kaufmann.  
 563. Knapmann, L., Kaufmann.  
 564. Konezky, Eugen, Buchhändler.  
 565. Korfmann jun., Hch.  
 566. Koenig, Fr., Superintendent.  
 567. Dr. med. Koenig, Arzt.  
 568. Koeniger, Hch., Bauunternehmer.  
 569. Koster, Wilh. Hch., Kaufmann.  
 570. Koehold, B., Buchhändler.  
 571. Keller, Hch., Kaufmann.  
 572. Kellerhoff, Aug., Brennerbesitzer.  
 573. Kraushaar, C., Wirt.  
 574. Krentler, C., Buchdruckereibesitzer.  
 575. Kreuzhage, C., Musikdirektor.  
 576. Kruhöffner, Wilh., Wirt.  
 577. Krumme, Aug., Ziegeleibesitzer.  
 578. Krüger, Herrn., Buchhändler.  
 579. Küpper, L., Rechnungsführer.  
 580. Küppermann, D., Zimmermeister.  
 581. Kürschner, Fr.  
 582. Langelittig, G., Kaufmann.  
 583. Lankhorst, G., Stadtrat.  
 584. Leejemann, B., Pfarrer.  
 585. Lefarth, F., Pfarrer.  
 586. Leye, Hch., Kaufmann.  
 587. Leye, Otto, Konditor.  
 588. Lischeid, Adam, Kaufmann.  
 589. Lindenbaum, M., Kaufmann.  
 590. Lindenbaum, S., Kaufmann.  
 591. Lojewitsch, S.  
 592. Lohde, Aug., Kaufmann.  
 593. Lohmann, Carl, Brennerbesitzer.  
 594. Lohmann, Frdr., Fabrikbesitzer.  
 595. Lohmann, Gust., Kaufmann.  
 596. Lohmann, Max, Fabrikbesitzer.  
 597. Loewenstein, A., Kaufmann.  
 598. Lüling, R. G., Maler.  
 599. Lünenbürger, Fr.,  
 600. Luhn, Wilh., Buchhändler.  
 601. Marks, Ed., Kaufmann.  
 602. Dr. med. Marr.  
 603. Masling, Wilh., Fuhrunter-  
 nehmer.  
 604. Dr. Matthes, Real-Gymnasial-  
 Direktor.  
 605. May, Ernst, Metzgermeister.  
 606. Mayberg, Carl, Direktor.  
 607. Maiweg, Stadtbaumeister.  
 608. Mellinghaus, Ernst, Bierbrauerei-  
 leiter.  
 609. Menzel, Beigeordneter.  
 610. Mengel, Carl, Senffabrikant.  
 611. Mertens, Rob., Direktor.  
 612. Mertens, Aug., Kaufmann.  
 613. Meyer, Carl, Wirt.  
 614. Möller, Hch., Marktscheider.  
 615. Moll jun., F. W.  
 616. Moll, Waldemar.  
 617. Müllensiefen, Herrn., Wwe.  
 618. Müllensiefen jun., Herrn.  
 619. Müllensiefen, Theod., Stadtrat.  
 620. Müllensiefen, jun., Theod.  
 621. Münscher, Hch., Kaufmann.  
 622. Munte, Carl, Glodengießer.  
 623. Nachrodt, Gust., Kaufmann.  
 624. Näfcher, Ingenieur.  
 625. Nitsch, A., Vermaltungs-Sekretär.  
 626. Oswald, Lehrer.  
 627. Overhoff, Ewald, Marktscheider.  
 628. Dr. med. Overbeck.



629. Peicher, Bahnhofs-Inspektor.  
 630. Pfannschilling, L., Cigarren-Geschäft.  
 631. Pipo, L., Kaufmann.  
 632. Plugge, Lehrer.  
 633. Pott, August, Prozeß-Agent.  
 634. Rademacher, F., Architekt.  
 635. Redger, Bildhauer.  
 636. Rehr, Amtsgerichtsrat.  
 637. Renninghoff, Carl, Stadthauptkassen-Assistent.  
 638. Renninghoff, Friedr., Sparkassen-Kontrollleur.  
 639. Rennert, Carl, Brenneereibesitzer.  
 640. Rennert, Gust., Stadtrat.  
 641. Rennert, Wilh., Direktor.  
 642. Rocholl, F., Amtsgerichtsrat.  
 643. Rodenbera, C., Zimmermeister.  
 644. Roemer, Oskar, Zimmermeister.  
 645. Rosenberg, Moritz, Kaufmann.  
 646. Rosenberg, S., Kaufmann.  
 647. Rosenkranz, Rud., Metzgermeister.  
 648. Rott, Herm., Riemenfabrikant.  
 649. Rubrmann, Hch., Mühlenndirektor.  
 650. Rüping, Otto, Kaufmann.  
 651. Sandföhler, L., Metzgermeister.  
 652. Saenger, Rob., Kaufmann.  
 653. Sauerbruch, Rich., Architekt.  
 654. Schade, Stadtratmeister.  
 655. Dr. med. Schaefer, Arzt.  
 656. Dr. med. Schank, Arzt.  
 657. Schaefer, F. W., Rentier.  
 658. Schartenberg, L., Kaufmann.  
 659. Schilling, Lehrer a. D.  
 660. Schlichtherle, Herm., Kaufmann.  
 661. Schluck, Gust., Metzgermeister.  
 662. Schluck, Carl, Bäckermeister.  
 663. Schluck, Friedr., Bäckermeister.  
 664. Schluckebier, Lehrer.  
 665. Schneider, Alb., Kaufmann.  
 666. Schnieber, A., Pfarrer.  
 667. Schoeneberg, Aug., Wirt.  
 668. Schoeneberg, Frits, Konditor.  
 669. Schoeneberg, Rud., Klempnermeister.  
 670. Schroeder, Carl, Werkmeister.  
 671. Schubert, Aug., Faktor.  
 672. Schulte, Jos. Carl, Kaplan.  
 673. Schütte, Georg, Kaufmann.  
 674. Schumann, Gust., Generaldirektor.  
 675. Schwabe, Hch., Rechnungsföhrer.  
 676. Schwarz, Louis, Kaufmann.  
 677. Schwarz, Lehrer.  
 678. Schweser, Fr., Kaufmann u. Wirt.  
 679. Schwiermann, Wilh., Wirt.  
 680. Seidel, Carl, Rentner.  
 681. Seidel, G., Schichtmeister.  
 682. Seidel, Oswald.  
 683. Sethe, Adolf, Metzgermeister.  
 684. Sicking, Hch., Fabrikunternehmer und Wirt.  
 685. Soeding, Friedr., Fabrikbesitzer u. Stadtverordneten-Vorsteher.  
 686. Sommerfeld, Gust., Pfarrer.  
 687. Spennemann, Otto, Kaufmann.  
 688. Stein, Schichtmeister.  
 689. Stein, Fr., Uhrmacher.  
 690. Steinhoff, Profurist.  
 691. Stichternath, Z., Unternehmer.  
 692. Stinshoff, G., Schuhfabrik und Pogherbererei.  
 693. Stöltzing, Oberlehrer.  
 694. Stratmann, Ludwig, Kaufmann.  
 695. Stratmann, Carl, Kaufmann.  
 696. Tellerling, Carl, Ingenieur.  
 697. Ter Nedden, Oberlehrer.  
 698. Trottmann, Hch., Kaufmann.  
 699. Ulrich, Direktor.  
 700. Umlauff, Leop., Lehrer.  
 701. Unterberg, H., Kaufmann.  
 702. Veltjens, C., Maler.  
 703. Vettebrodt, Hch., Schreinermeister.  
 704. Venhoff, L., Möbhelhändler.  
 705. Vilter, Zul., Kaufmann.  
 706. Völker, C., Zahnkünstler.  
 707. Vogt, Alb., Kaufmann.  
 708. Vogt, Peter, Hotelier.  
 709. Wächter, Oberlehrer.  
 710. Waskowsky, Carl, Kaufmann.  
 711. Weisensfels, Const., ver. Landmesser.  
 712. Weber, B., Wittve.  
 713. Weber, Hch., Beckst-Vorsteher.  
 714. Wiehage, Carl, Fabrikant.  
 715. Wiel, Gust., Kaufmann.  
 716. Winkelmann, Fr., Lehrer.  
 717. Winter, Diedr., Möbhelhändler.  
 718. Wylich, Hch., Kaufmann.  
 719. Wolff, Gottfr., Geschäftsföhrer.  
 720. Wolfstein, Sam., Kaufmann.  
 721. Zeller, Bahnmeister.  
 722. Dr. Zöllner, Töchtereschuldirektor.  
 723. Zündorf, Aug., Reisender.

#### IV. Korrespondierende Mitglieder.

1. Mummenthay, Oberlehrer, Wesel.

## Abschiedsgruß.

Und soll der Gruß der letzte sein,  
Den ich durch Dich versende, —  
Du liebes Buch, trag' ihn hinein  
In jedes Haus behende; —  
O, richt' ihn aus an jedes Herz,  
Das treu uns blieb in Freud' und Schmerz  
Und meld' ihm Dank und Segen!

Wie hoffnungsfreudig traten wir  
Vor mehr als 15 Jahren  
Die Reise an vereint mit Dir,  
Trotz Sorgen und Gefahren! —  
Gott war mit uns bis diese Stund';  
Sein heil'ger Wille ward uns kund  
Und gab uns Mut und Stärke. —

Doch jedem ist gesetzt ein Ziel,  
Ein Scheideweg im Leben;  
Zählt er der Freunde noch so viel,  
Auch seine Feinde streben  
Und weben Neze Tag und Nacht,  
Bis sie ihr finstres Werk vollbracht  
Und lachend ihn verspotten.

Doch, wenn Dein Werk in Gottes Schutz  
Nur weiter stets gedeihet, —  
Dann biete jedem Feinde Trutz  
Und atme auf — befreiet! —  
Dem Deinen Feind, — das ist gewiß,  
Erwartet einst die Nemesis;  
Drum laß ihn spotten, lachen!

Und wird der Abschied mir auch schwer,  
Wir stehn in Gottes Händen! —  
Sein Segen wird uns nimmermehr  
Verlassen und sich wenden. —  
Nur eines bitt' ich: Denket mein,  
Wenn einst am Ziel steht der Verein,  
Dem ich gedient mit Freuden!

Witten, den 6. Juli 1902.

J. H. Born.

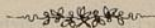

# Bericht

## des Vorstandes des Vereins für Orts- und Heimatskunde in der Grafschaft Mark über das Geschäftsjahr 1900/1901.

Erstattet in der ordentlichen Generalversammlung am 15. Dezember 1901

von

Fr. Wilh. Aug. Pott, Schriftführer.

1. Wie in den Berichten des Vorstandes über die letzten Geschäftsjahre hervorgehoben wurde, ist der Vorstand fortgesetzt damit beschäftigt gewesen, wie die Frage der Beschaffung der Mittel zur Erbauung eines Gebäudes für das Märkische Museum zu lösen sei. Da der Verein für Orts- und Heimatskunde in der Grafschaft Mark eine Sektion des Westfälischen Provinzialvereins für Wissenschaft und Kunst in Münster bildet und beide Vereine sich in dem Angliederungs-Vertrage gegenseitige Unterstützung ihrer Bestrebungen zugesagt haben, so war der Vorstand der Ansicht, daß gerade die vorliegende wichtige Frage der Geldbeschaffung eine solche sei, deren Lösung in Gemeinschaft mit dem Vorstande des Westfälischen Provinzialvereins versucht werden müsse. Es wurde deshalb eine Deputation von drei Mitgliedern mit dem Auftrage eingesetzt, mit dem Vorstande des Provinzialvereins über diese Angelegenheit in Beratung zu treten. Dieselbe hat am 9. November ds. Jrs. im Landeshause zu Münster stattgefunden. An derselben nahmen teil von Seiten des Vorstandes des Westfälischen Provinzialvereins für Wissenschaft und Kunst die Herren Geheimer Regierungsrat Professor Dr. Niehues, Landesrat Schmedding und Provinzial-Konservator Baurat Ludorff; von Seiten des Vorstandes des Vereins für Orts- und Heimatskunde in der Grafschaft Mark die Herren Professor Brandstätter und Fr. Wilh. Aug. Pott. Es fand eine eingehende Aussprache zwischen den Vereins-Vorständen statt, als deren Ergebnis zu verzeichnen ist, daß die anwesenden Vorstandsmitglieder des Provinzialvereins sich bereit erklärten, den diesseitigen Verein in seinen

Maßnahmen zu unterstützen, soweit der Provinzialverein mit Rücksicht auf seine eigenen gegenwärtigen, auf die Errichtung eines Provinzial-Museums gerichteten Bestrebungen dazu in der Lage sei. Es wurde ein Einverständnis darüber erzielt, inwieweit diese Unterstützung geschehen könne. In der nächsten Sitzung soll dem Gesamtvorstande des Provinzialvereins die diesseitige Museums-Angelegenheit vorgelegt werden. Die hiesigen Deputierten verhandelten dann weiter in der Sache mit dem Herrn Oberpräsidial-Rat von Viebahn und wurden auch von Seiner Excellenz dem Herrn Oberpräsidenten Freiherrn von der Necke von der Horst in Audienz empfangen. Seine Excellenz hat sich vorbehalten, die Sache eingehend zu prüfen, das Märkische Museum persönlich zu besichtigen und dann Entscheidung in der Sache zu treffen. Nach dem Eindruck, den die Deputierten von Seiner Excellenz, dem Herrn Oberpräsidenten empfangen haben, ist eine durchaus wohlwollende Prüfung und Entscheidung zu erwarten.

2. Herr Carl Berger wünschte das bisher in seiner Pachtung befindliche Grundstück an der Blücherstraße in der Weise zu verändern, daß ihm parallel zur Blücherstraße, aber von Süden aus gemessen, eine ungefähr ebenso große Grundfläche pachtweise überlassen werde, als er bisher inne gehabt habe, wogegen er den vorn an der Blücherstraße liegenden entsprechenden Teil dem Vereine wieder zur Verfügung stellen wolle. Der Vorstand hat diesem Wunsche nach vorgenommener Besichtigung des Grundstückes gerne entsprochen. Dadurch wird das an der Blücherstraße liegende Bau-Terrain vollständig frei, und es hat eine solche Tiefe, daß lange Jahre verstreichen können, bevor es bebaut ist und das von Herrn Carl Berger pachtweise besessene Grundstück in Angriff genommen zu werden braucht.

Mittlerweile ist die Blücherstraße bis zur verlängerten Schulstraße kanalisiert und reguliert worden und wird hoffentlich der noch vorhandene Eckplatz an der Blücher- und Schulstraße nun auch bald einen Käufer finden.

3. Die von Herrn Professor Brandstätter angeregte Sammlung von Bildnissen hervorragender Männer aus der Mark findet guten Anklang und hat bereits einen schönen Anfang genommen. Die bis jetzt angegangenen Familien haben sich ohne Weiteres bereit erklärt, die von ihnen gewünschten Bildnisse ihrer Angehörigen in entsprechender Größe für das Märkische Museum zu stiften und die Lebensbeschreibungen der betreffenden Personen zu liefern. Diese Bildnisse mit Lebens-Beschreibungen werden in einem großen, prächtig ausgestatteten Album vereinigt, dem sich später weitere Bände anschließen sollen. Die Sammlung wird in der Mark einzig dastehen und eine Zierde des Märkischen Museums werden.

Der Sammlung von plastischen Bildwerken hervorragender Markaner haben sich die Büsten von Louis Berger-Witten und dem Geheimen Kommerzienrat Baare-Bochum angereiht.

4. Die ordentliche Generalversammlung fand am 13. Januar 1901 in Witten im Hotel zum Adler statt. Dieselbe nahm die erstatteten Berichte entgegen, prüfte die gelegte Rechnung des Herrn Kassieres Sparkassen-Deudanten Kettler durch die Herren Fr. Lünenbürger, Aug. Albert und Fr. Brabänder, erteilte dem Herrn Kassierer Entlastung und nahm die Ergänzungs-Wahlen zum Vorstände vor.

Die Rechnung betrug:

in Einnahme . . . . .	Mk. 3798,26
in Ausgabe . . . . .	" 3357,60
	Kassenbestand Mk. 440,66

Nach dem Turnus schieden aus dem Vorstände die Herren Dr. med. Karl Faber-Bochum, Hauptlehrer Karl Jügner-Witten, Amtmann Fritz Krieg-Annen, Oberbürgermeister Hahn-Bochum, Ehrenamtmann Meesmann-Herbede, Fabrikbesitzer Fr. Soeding-Witten, Ingenieur Karl Weyrich-Grengeldanz.

An Stelle des verstorbenen Herrn Oberbürgermeisters Hahn wurde Herr Kaufmann Wilh. Seippel-Bochum und an Stelle des verzogenen Herrn Ingenieurs Karl Weyrich Herr Sanitätsrat Dr. Reismann in Haspe gewählt. Die übrigen Herren wurden sämtlich wieder gewählt.

Herr Sanitätsrat Dr. Reismann hat die Wahl angenommen, Herr Kaufmann Wilh. Seippel hat dieselbe wegen Ueberhäufung mit Ehrenämtern und öfterer Kränklichkeit abgelehnt.

Für Herrn Wilh. Seippel muß deshalb heute eine Ersatzwahl vorgenommen werden.

Es wurde beschlossen, für 1899/1900 wieder ein Jahrbuch herauszugeben und die Herren Pott und Born mit der Herausgabe zu beauftragen. Das Jahrbuch ist in 1200 Exemplaren gedruckt worden; jedes Mitglied hat ein Exemplar unentgeltlich erhalten.

Der Haushaltsvoranschlag für 1900/1901 wurde in Einnahme und Ausgabe auf 4200 Mark festgesetzt.

5. An Beihilfen sind dem Vereine im Berichtsjahre gewährt worden:

von der Stadtgemeinde Witten . . . . .	Mk. 1000,—
vom Landkreise Bochum . . . . .	" 150,—
" " Dortmund . . . . .	" 50,—
" " Hagen . . . . .	" 20,—
" Kreise Schwelm . . . . .	" 20,—
" " Hattingen . . . . .	" 20,—
" " Hörde . . . . .	" 20,—
" " Hamm . . . . .	" 20,—

Für diese Zuwendungen sprechen wir auch an dieser Stelle unsern herzlichsten Dank aus.

Es wäre unser Wunsch, daß die politischen Gemeinden der Grafschaft Mark als korporative Mitglieder unserem Vereine beitreten, was

nach unseren Satzungen möglich ist. Ein Beitrag nach Selbsteinschätzung von mindestens jährlich 5 Mark ist doch kein nennenswertes Opfer für eine ganze Gemeinde, während dem Vereine dies viel nützen würde; derselbe könnte seinen edlen und gemeinnützigen Bestrebungen weit besser nachgehen, als es bei den bisherigen bescheidenen Mitteln möglich ist.

Die Statsberatungen für das nächste Rechnungsjahr stehen jetzt bevor, und da möchten wir die Herren Gemeindevorsteher bitten, den Beschluß über den Beitritt der Gemeinden rechtzeitig herbeizuführen, damit der Beitrag in den nächstjährigen Etat eingestellt werden kann.

Sollten einem solchem Beschlusse irgend welche Bedenken entgegen-  
gesetzt werden, so würde es auch genügen, wenn die Gemeinde-Vertretungen nur beschließen, dem Vereine eine jährliche Beihülfe in kleinem Betrage zu gewähren. Viele Wenig machen ein Viel. Den Gemeinden würden wir dafür das Jahrbuch liefern.

6. Die Mitgliederzahl des Vereins betrug:

Am Schlusse des vorigen Geschäftsjahres . . . . .	753
Im Berichtsjahre sind verstorben, verzogen u. . . . .	28
	<hr/>
Bleiben	725
Neu eingetreten sind . . . . .	7
	<hr/>
Mitgliederbestand am Schlusse des Geschäftsjahres	732.

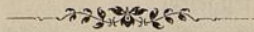

## Fünftehnter Jahresbericht

über den

Stand und die Angelegenheiten des Märkischen Museums  
zu Witten.

---

M. H.! Als ich am 13. Januar des nun zur Reize gehenden Jahres (1901) die Ehre hatte, Ihnen meinen Bericht über das abgelaufene 14. Wirtschaftsjahr zu erstatten, bewegten Freude und Dank mein Herz; denn wider Erwarten war der Jahres-Abschluß durch die Güte edler Freunde unserer Bestrebungen ein so günstiger, wie wir ihn nur selten zu verzeichnen gewohnt waren, und wir rüsteten uns zur neuen Jahresfahrt in froher Zuversicht unter der Parole:

„Zum neuen Jahr den alten Vater,  
Des starker Arm die Welten hält!“

Heute ruft mich die Pflicht, Ihnen den Bericht über unser 15. Wirtschaftsjahr vorzulegen, und darf ich Ihnen dasselbe in seinem ganzen Verlaufe kurz charakterisieren, so möge dieses in folgenden Worten R. Gerock's geschehen:

„Im alten Jahr die alten Sorgen,  
Noch sind wir nicht im Jubeljahr!  
Bergauf, bergab in Sonn' und Regen;  
Noch gilt's zu kämpfen immerdar!“ —

Mancherlei mißliche Umstände, deren im vor- und diesjährigen Vorstandsberichte Erwähnung geschehen, sowie der allgemeine wirtschaftliche Niedergang dieses Jahres sollten nicht ohne nachteilige Folgen auch auf die Entwicklung unseres Museums bleiben. — Ganz abgesehen davon, daß es leichter ist, Begeisterung für eine gute Sache anzufachen, als diese Begeisterung auf lange Jahre zu erhalten und sie stetig zu steigern, bleibt es unsre erste und ernsteste Pflicht, nachzudenken über die möglichen Ursachen einer sich in ihren Anfängen zeigenden Stagnation und über Abhilfe nachzusinnen. Lessing sagt: „Es gehört dazu, um in irgend einer Sache vortrefflich zu werden, daß man sich diese Sache selbst nicht geringfügig denkt. Man muß sie vielmehr unablässig als eine der ersten

in der Welt betrachten, oder es ist kein Enthusiasmus möglich, ohne den doch überall nichts Besonderes auszurichten steht.“ Hinzufügen möchte ich als Zweites einen pädagogischen Ausspruch von Herder: „Was hülfte es, 1000 Kenntnisse und keinen Willen, keinen Geschmack, keine Lust und keinen Trieb haben, zu leben, honett und rechtschaffen zu leben? Im Willen leben wir; — — nicht auf Kenntnisse allein, sondern auf Charakter und Triebe, auf die menschliche Brust ist die Wirksamkeit und der Wert, das Glück oder Unglück unseres Lebens gebaut.“ — Aber zur frohen Begeisterung und zu dem ernststen Willen muß doch als treibende Kraft noch ein Drittes kommen, und darum wünsche ich Ihnen und mir im Interesse eines geeigneten Fortanges unserer Vereinsbestrebungen für das beginnende neue Jahr den alten Glauben; denn nur in diesem Zeichen siegen wir! —

Unser Lagerbuch wies am 15. November 1900 einen Bestand von 3872 Nummern auf, abgeschätzt zu 26 161 Mk. 1 Pfg. Der Zugang im 15. Wirtschaftsjahre (1900/1901) beziffert sich auf 178 Nummern, abgeschätzt auf 927 Mk. 62 Pfg., so daß der diesjährige Abschluß am 22. November 1901 4050 Nummern und einen Abschätzungswert von 27 088 Mk. 63 Pfg. ergibt.

Unter Vorbehalt des Eigentumsrechtes war nichts zu verbuchen. Der Tag-Wert der geschenkten Gegenstände beträgt 561 Mk. 2 Pfg. — Ankäufe wurden gemacht für 366 Mk. 60 Pfg. Außerdem sind neu beschafft worden 4 einfache Tische und einige Gestelle. Der Betrag der vorjährigen weit bedeutenderen Tischler-Rechnung wurde beglichen, die unteren Fenster der Vorderfront des alten Museumsgebäudes erhielten neue Vergitterung, die Umdeckung des Daches, das Verputzen der Vorderfront und die Reparatur der Decken der oberen beiden Zimmer wurde beim löblichen Magistrate beantragt, und wir dürfen wohl die Hoffnung hegen, daß beim Eintritt besserer Witterung diesen Uebelständen abgeholfen werden wird.

An Eintrittsgeldern wurden von Nichtmitgliedern unseres Vereins vereinnahmt: 56 Mk. 50 Pfg.

Der Baufond erhöhte sich durch Verkauf älterer Jahrgänge unseres Vereinsbuches um 21 Mk. und beträgt gegenwärtig 54,03 Mk.

In den Sammelbüchsen wurden vorgefunden: 95 Pfg.

Der in der hiesigen städtischen Sparkasse aus solchen freiwilligen Gaben angelegte Fond zur Erwerbung eines modernen Märkischen Kunstgegenstandes erhöhte sich demnach nur von 14,76 Mk. auf 15,71 Mk. Herr Hespphotograph Fr. Goebel aber schenkte zu diesem Fonds 7,50 Mk., sodaß derselbe sich heute auf 23,21 Mk. stellt.



An Zeitungen wurden unserem Museum im verfloffenen Geschäftsjahre unentgeltlich nur noch überwiesen:

1. Die Rheinisch-Westfälische Zeitung (Essen),
2. Die Hagener Zeitung,
3. Die Dortmundener Zeitung.

Den verehrten Herren Verlegern sei auch an dieser Stelle unser bester Dank ausgesprochen.

In Austausch unseres letztjährigen 14. Vereins-Jahrbuches, resp. auch früherer Jahrgänge desselben gingen 1900—1901 für unser Museum ein:

1. Von dem „Verein für Geschichte und Altertumskunde Westfalens“ durch gütige Vermittelung des Herrn Professors Dr. Bahlmann in Münster i. W.:
  - a) Die „Zeitschrift für vaterländische Geschichte und Altertumskunde“. Herausgegeben von dem „Verein für Geschichte und Altertumskunde Westfalens“ durch dessen Direktoren Dr. W. G. Giefers in Paderborn und Dr. Ad. Hechelmann in Münster. 4. Folge, 1. Band. 1873.
  - b) Ido. der 4. Folge, 2., 3. und 4. Band; Münster 1874, 1875 und 1876, sowie Band 35, Münster 1877. Herausgegeben von Dr. W. G. Giefers in Paderborn und H. Geisberg in Münster.
  - c) Ido. Band 36, Münster 1878. Herausgeber: Dr. W. G. Giefers in Paderborn und Dr. P. Beckmann in Münster.
  - d) Ido. Band 58, Münster i. W. 1900. Herausgeber die Herren Direktoren: Pfarrer Dr. C. Mertens in Kirchborcheln bei Paderborn und Professor Dr. A. Pieper in Münster.
2. Von dem „Düsseldorfer Geschichts-Verein“: „Beiträge zur Geschichte des Niederrheins. Jahrbuch des Düsseldorfer Geschichts-Vereins“, Band 15. 1900.
3. Von dem „Westfälischen Provinzial-Verein für Wissenschaft und Kunst“: Der 28. Jahresbericht dieses Vereins für 1899/1900. Münster, Regensberg'sche Buchdruckerei. 1900.
4. Von dem „Bergischen Geschichts-Verein in Eiberfeld“: Die Zeitschrift dieses Vereins. Herausgegeben von Dr. W. Harleß. Jahrgang für 1900.
5. Von dem „Historischen Verein für Stadt und Stift Essen“:
  - a) „Beiträge zur Geschichte von Stadt und Stift Essen“, 11. Heft. Essen, Baedeker 1901.
  - b) „Katalog der ortsgeschichtlichen Ausstellung dieses Vereins in Essen vom 22. September bis 15. Oktober 1901“.
6. Von dem „Historischen Vereine für die Grafschaft Ravensberg zu Bielefeld. Der 15. Jahres-Bericht dieses Vereins. Bielefeld, Velhagen und Klasing 1901.

7. Von der „Kurländischen Sektion für Genealogie, Heraldik und Sphragistik in Mitau in Kurland“: Das „Jahrbuch für Genealogie, Heraldik und Sphragistik“ vom Jahre 1899. Herausgegeben von der „Kurländischen Gesellschaft für Litteratur und Kunst“ Mitau, Steffenhagen & Sohn. 1901.
8. Von den „Vereinen für Orts- und Heimatskunde im Beste und Kreise Necklinghausen“: Der 10. Band, Jahrgang 1900 der Zeitschrift dieser Vereine.
9. Von der „Stadt-Bibliothek in Dortmund“: „Beiträge zur Geschichte Dortmunds und der Grafschaft Mark“. Herausgegeben im Auftrage des „Historischen Vereins für Dortmund und die Grafschaft Mark“ von Karl Rübel. 10. Band. Dortmund, Köppen'sche Buchhandlung (Hans Hornung). 1901.
10. Von dem Herrn Professor Dr. Bahlmann in Münster: „Jahres-Berichte der Geschichtswissenschaft. Sonderabdruck. R. Gaertners Verlagsbuchhandlung, Herm. Herzfelder, Berlin S. W., Schönbergerstraße 26.
11. Von der „Stadt-Bibliothek in Köln“ durch den Herrn Stadtbibliothekar Dr. Zarecky:
  - a) „Annalen des Historischen Vereins für den Niederrhein, insbesondere die alte Erzdiözese Köln“. Im Namen des Vorstandes herausgegeben von Dr. M. Meister, Professor der Geschichte in Münster i. W. 70. Heft. Köln, 1901.
  - b) Von dem genannten Verein durch dessen Schatzmeister Herrn Frz. Theod. Helmeken, Köln, Minoritenstraße 19a: „Annalen des Historischen Vereins für den Niederrhein, insbesondere die alte Erzdiözese Köln“. 71. und 72. Heft. Köln, 1901.
12. Von dem Vorstande des „Allgemeinen Knappschafts-Vereins zu Bochum (gez. G. Hoffmann und Gerstein):
  - a) „Rechnungs- und Vermögens-Uebersicht“ und
  - b) „Verwaltungsbericht“ dieses Vereins für 1900.
13. Von dem „Bergischen Geschichts-Verein, Abteilung Barmen“: 2 erst im nächstjährigen Berichte zu verbuchende wissenschaftliche Schriften.
14. Außerdem wurden gegen einige unserer Jahrbücher eingetauscht von dem Herrn Lehrer K. Becker in Herne:
  - a) Ein alter Kupferstich: Joannes Bvxtorfvvs, Prof. Orient. Ling. Basil. nat. 1564, denat. 1629.
  - b) Ein Autograph von Fr. Harfort. Berlin, 14. II. 1856.
  - c) 3 Pergament-Urkunden vom 28. IX. 1780, 2. IV. 1620 und vom Jahre 1550.

Ueber die dem Märkischen Museum im Laufe des 15. Geschäftsjahres zugegangenen Geschenke wie früher in den hiesigen Zeitungen quittieren zu können, ist mir aus hier nicht zu erörternden Gründen leider versagt geblieben, und es mag dieser Umstand wohl sicher dazu beigetragen haben, daß unser Lagerbuch nur einen Zugang von 178 Nummern aufzuweisen hat. Doch so sehr ich auch diesen Umschwung bedauern muß, sehe ich mich nicht in der Lage, ihn in nächster Zeit ändern zu können. —

Drückt noch so schwer die neue Bürde,  
Die ich nebst alten tragen muß,  
Ich muß in Ehren und in Würde  
Sie tapfer tragen bis zum Schluß. —  
Nicht darf und will ich so mich grämen,  
Daß unerfüllt bleibt meine Pflicht,  
Doch mich auch nicht der Bitte schämen,  
Die Vieles süht und — Herzen bricht. —

Der wertvollsten Zuwendungen Erwähnung zu thun, ist meine Pflicht. Es wurden dem Museum überwiesen:

1. Von Sr. Exzellenz dem Herrn Kultusminister: „Die Denkmalpflege.“ Herausgegeben von der Schriftleitung des Zentralblattes der Bauverwaltung. Berlin W., Wilhelmstraße 89. Schriftleiter: Otto Sarrazin und Friedr. Schulze. III. Jahrgang, Nr. 1—15.
2. Von dem Vöblichen Magistrat der Stadt Witten:
  - a) Der Haushalts-Stat der Stadtgemeinde Witten für 1899 nebst Bericht zc. vom 1. 4. 1898 bis 31. 3. 1899“.
  - b) Der „Haushalts-Stat zc. für das Rechnungsjahr 1900/1901“ (1. 4. 1900 bis 31. 3. 1901).
  - c) Der „Haushalts-Stat zc. für das Rechnungsjahr 1901“ (1. 4. 1901 bis 31. 3. 1902).
3. Von dem Herrn Hauptlehrer K. Fügner in Witten: Ein ausgestopfter Sichelhäher (*Garrulus glandarius* L.) in einem Glaskästchen.
4. Von dem Herrn Geschäftsführer Sinnerthal, z. Z. in Witten: 5 große photographische Aufnahmen von der „Kochkunst-Ausstellung in Witten im Sommer 1900“. — (Für Verglasung und Einrahmung derselben zahlte unser Verein 30 Mk.)
5. Von Herrn Joh. Frank in Witten: „Il Dittionario imperiale“ zc. in 4 Abteilungen. Frankfurt 1714.
6. Von dem Herrn Stadtrat und Bierbrauerei-Besitzer W. Dönhoff am Grengeldanz:
  - a) Die „Zeitschrift des Deutschen und Oesterreichischen Alpen-Vereins“, redigiert von H. Heß, Band 24 bis 30, Jahrgang 1893 bis 1899.
  - b) Das „Frauenleben der Erde“. Geschildert von Amand Freiherr v. Schweiger-Verchenfeld. 1881.
  - c) Eine größere Anzahl anderer belletristischer Schriften, Reiseführer zc.

7. Von demselben aus dem Nachlasse des Herrn Dr. med. Adolf König in Witten:
- a) Die stenographischen Berichte über die Verhandlungen des Reichstages, 9. Legislaturperiode, II. Session 1893/1894, 1. und 2. Anlageband, 1483 Seiten.
  - b) Der Katalog der Bibliothek des Deutschen Reichstages, 1882, und 1. Band 1890.
  - c) Amtliche Mitteilungen aus den Jahresberichten der Gewerbe-Aufsichtsbeamten. XVII. Jahrgang 1892 u.
  - d) Jahresbericht der Handelskammer zu Leipzig für 1892.
  - e) Bericht über die Besprechung von Handelskammern und landwirtschaftlichen Vereinen u., betreffend den Reichs-Weinsteuer-Gesetzentwurf. Mainz, 13. November 1893.
  - f) Vademeccum zur Reichstagswahl 1890.
  - g) Die Stats für die Verwaltung der Eisenbahnen, des Auswärtigen Amtes, das Reichs-Amt des Innern, die Reichs-Post- und -Telegraphen-Verwaltung, die Einnahmen des Deutschen Reichs an Stempelabgaben für das Stats-jahr 1894/1895.
  - h) Eine Anzahl nicht amtlicher Drucksachen (Sitzungsberichte, Eingaben u.).
  - i) Uebersicht der Reichs-Ausgaben und -Einnahmen für das Stats-jahr 1892/1893.
  - k) Statistik der Deutschen Reichs-Post- und -Telegraphen-Verwaltung für das Kalenderjahr 1892.
  - l) Die Denkschrift Nr. 11 nebst Anlagen für die 9. Legislaturperiode, II. Session 1893, über:
    - aa) Den Handels- und Schiffahrts-Vertrag zwischen dem Deutschen Reiche und Spanien.
    - bb) Den Handels-, Zoll- und Schiffahrts-Vertrag zwischen dem Deutschen Reiche und Rumänien.
    - cc) Den Handels- und Zoll-Vertrag zwischen dem Deutschen Reiche und Serbien.
  - m) Verschiedene Berichte über den Stand und die Verwaltung der Gemeinde-Angelegenheiten, sowie Haushalts-Stats der Stadt Witten, Adress-Bücher der Stadt Witten, Jahresberichte über die frühere höhere Bürgerschule und das jetzige Realgymnasium zu Witten u.
8. Von dem Herrn Dekonomen Otto Buschmann zu Kleinherbede durch Vermittelung des Herrn Restaurateurs Aug. Schöneberg in Witten: Eine vollständige Goldwage von Abr. Kruse in Schwelm, 1787, ein Pretiosen-Döschen, eine größere Anzahl älterer Bücher, wichtige Broschüren und Urkunden u.

9. Von dem Herrn Stadtverordneten = Vorsteher Friedr. Soeding in Witten: Den 47. Jahresbericht des Germanischen National-Museums zu Nürnberg, 1900. — „Anzeiger und Mitteilungen“ dieses Museums, Jahrgang 1900, 1. bis 4. Heft, Jahrgang 1901, 1. und 2. Heft. — Den „Katalog der Gewebe-Sammlung dieses Museums, Teil II: „Stickereien, Spitzen und Posamentierarbeiten“, von Dr. Hans Stegmann, 1901. — Ferner: Das „Zentralblatt für Allgemeine Gesundheitspflege“. Organ des Niederrheinischen Vereins für öffentliche Gesundheitspflege. Herausgegeben von Dr. Lent, Geh. Sanitätsrat in Köln, Stübben, Geh. Baurat in Köln und Dr. Kruse, außerordentlicher Professor der Hygiene in Bonn. 18. Jahrgang, 7. bis 12. Heft, 19. Jahrgang, 1., 2. und 5. bis 12. Heft, 20. Jahrgang, 1. bis 10. Heft.
10. Von dem Herrn Materialien-Verwalter Schwoede in Witten: Eine seltene polnische Silbermünze v. J. 1683 mit dem Bildnis Joh. Sobieskis. (VI. Gros. Arg. — Joan III. D. G. Rex Pol. M. D. L. R. P. 1683).
11. Von Frau Wittwe Albert in Witten durch Herrn Lehrer Freise-  
winkel: Eine Anzahl alter theol. Schriften, fremdsprachliche Werke,  
Gesangbücher, Lesebücher etc.
12. Von dem Herrn Kommerzienrat Fritz Baare in Bochum: Eine  
44 cm. hohe Gypsbüste seines verewigten Herrn Vaters.
13. Von dem Primaner Walthar Gutmann in Witten: Eine Pergament-  
Urkunde vom 12. III. 1652 (Limlicher Erbkaufbrief). — Ein  
Aquarelldruck: Limburg a. d. Renne i. W. Nach der Natur gezeichnet  
und lithographiert von J. v. Laer. Gedruckt bei L. Veit in  
Berlin. Sr. Königlichen Hoheit dem Prinzen Wilhelm von  
Preußen (Bruder Sr. Majestät) ehrfurchtsvoll zugeeignet. —  
Ein Fleischeisen.
14. Von dem Herrn Schneidermeister Martin: 128 Lieferungen von  
Meyers Groschen-Bibliothek der Deutschen Klassiker.
15. Von dem Herrn Hauptlehrer Münker in Witten:
  - a) „Neue Pädagogische Zeitung“. Organ des Landes-Vereins  
Preussischer Volksschullehrer. 15. bis 24. Jahrgang. Magde-  
burg, 1891 bis 1900.
  - b) „Lehrer-Zeitung für Westfalen, die Rheinprovinz und die  
Nachbar-Gebiete“. Jahrgang 7 bis 17. Bielefeld, 1890  
bis 1900.
16. Von dem Vblichen Presbyterium der evangel. Gemeinde zu Herbede  
durch gütige Vermittelung des Herrn Bierbrauerei-Besizers Fr.  
Brinkmann sen. daselbst: Der alte aus dem 16. Jahrhundert  
stammende und aus hiesigem Steinkohlen-Sandstein gehauene  
Taufstein.

17. Von dem Herrn Ingenieur Aug. Schönberg und seiner Gemahlin, beim Wegzuge aus Witten: „Encyclopedie ou Dictionnaire raisonné des Sciences, des Arts, des Métiers, par une Société de Gens de Lettres. Mis en ordre und publié par M. Diderot; et quant à la Partie Mathématique, par M. D'Alembert. Nouvelle Édition. Tome premier bis Tome Trente-Sixieme (Band 1 bis 36). A Geneve, chez Pellet, Impr. — Libraire. 1777 bis 1779, et Recueil de Planches, pour la nouvelle Édition du Dictionnaire etc. avec leur explication. Ebenda selbst 1778 und 1779. Tom. I.—III.
18. Von dem Herrn Geometer Wirtsch, z. B. in Witten: Ein antiker Bronze-Ring, gefunden von ihm selbst in einer Bleiliste (Sarg) 1893 in Sofia; angeblich aus dem 4. Jahrhundert n. Chr. (Die in dem Sarge vorgefundenen Gold- und Silberfachen sollen sich in dem Museum in Sofia befinden).
19. Von dem Herrn Bauunternehmer Rud. Buschmann in Wetter a. d. Ruhr: Ein Beitrag zur Geschichte der Heimat von Rud. Buschmann. Wetter, 1901. Druck und Kommissions-Verlag von C. Edelhoff, Wetter.
20. Von dem Herrn Kaufmann Max Seippel in Bochum: „Bochum einst und jetzt. Ein Rück- und Ausblick bei der Wende des Jahrhunderts“. Von M. Seippel.
21. Von Herrn Briefträger Grootte in Witten: „Postdienst-Instruktion“. 2 Bände Text und 1 Band Formulare. Berlin 1863.
22. Von Fräulein Helene Klocke, z. B. in Paris: Eine Damen-Handtasche mit hübschen Versen in kunstvoller Zwirnstickerei. Deutsche Arbeit um 1800.

Angekauft wurden:

1. Dr. R. Lämpel: „Die Geradflügler Mitteleuropas“. Abteilung II, Lieferung 5—7. Derselbe: „Sammlungs-Stifetten für Gradflügler“ (Supplementlieferung).
2. 19 biolog. Präparate (Metamorphosen in Spiritus), von dem Naturhistorischen Institute „Pinnacé“ in Berlin: a) *Anguis fragilis*, b) *Triton taeniatus*, c) *Salamandra atra*, d) *Rhodeus amarus*, e) *Gasterosteus aculeatus*, f) *Carcinus maenas*, g) *Vespa crabro*, h) *Cimbex variabilis*, i) *Calcophora mariana*, k) *Cybister Roeselii*, l) *Melolontha vulgaris*, m) *Lucanus cervus*, n) *Cetonia aurata*, o) *Gastrophilus pecorum*, p) *Hypoderma diana*, q) *Myrmecoleon formicarius*, r) *Gryllus campestris*, s) *Termes fatalis*, t) *Nepa cinerea*.
3. Ein kleines Modell einer Dampfmaschine, angefertigt von dem verstorbenen angehenden Schiffs-Ingenieur Friß Kukowski.

4. Eine Sammlung von Petrefakten und Mineralien (meist Felsarten), aus dem Nachlasse des weil. Lehrers Eduard Kufowski in Witten.
5. „Jahrbuch des Vereins für die evangelische Kirchengeschichte der Grafschaft Mark. 3. Jahrgang, 1901.
6. Die „Bau- und Kunst-Denkmäler von Westfalen“. Kreis Abhau. Im Auftrage des Provinzial-Verbandes der Provinz Westfalen bearbeitet von A. Ludorff u. Paderborn, 1901.
7. „Bergische Ortsnamen“. Von Jul. Leithaeuser, Oberlehrer am Realgymnasium zu Barmen. Elberfeld, 1901.
8. „Das Kaiser Wilhelm-Denkmal auf Hohensyburg. Festschrift aus Anlaß der Enthüllung dieses Denkmals“. Herausgegeben im Auftrage des engeren Ausschusses des Komitees für Errichtung eines Kaiser Wilhelm-Denkmal auf Hohensyburg von dem Ausschußmitgliede Gymnasial-Direktor Dr. E. Broicher. Essen. Verlag von G. D. Baedeker, 1901.
9. Einige Pflanzen-Abdrücke aus dem hiesigen produktiven Steinkohlengebirge und einige Mineralien, von dem em. Herrn Hauptlehrer Schilling in Vormholz, z. B. in Witten.
10. „Deutsche Turner in Wort und Bild“. Von Professor Hugo Rühl in Stettin. 1901.

Am 7. Juli ds. Js. beehrten gelegentlich des „Philologentages Westfälischer Philologen“ ca. 40 Herren unser Museum unter Führung des Herrn Professors E. Brandstätter mit ihrem Besuche, desgleichen am 2. Oktober a. e. eine Deputation aus Hamm i. W., 5 Herren unter Führung des Herrn Bürgermeisters.

Unser alter Museumswärter, der Renten-Empfänger Wolff, erlitt am 10. Juli abends einen Schlag-Anfall, wurde am 16. Juli in das hiesige Diakonissenhaus gebracht und starb dort am 27. September 1901, vormittags  $\frac{1}{2}$  8 Uhr im 83. Lebensjahre. Er war ein alter, schlichter Mann, der es mit seinen Pflichten stets sehr ernst nahm und seine Obliegenheiten verteidigte auf seine Weise, wie eine Henne ihre Küchlein verteidigt. Seit Mitte Mai 1897 hatte er seinen Posten inne, und — er war treu auch im Kleinsten. Seine wohlverdiente Ruhe hat er auf dem Friedhofe der altlutherischen Gemeinde gefunden; Herr Pfarrer Sommerfeld hielt ihm die Grabrede. Wir haben ihm einen Kranz mit Schleife gestiftet und halten es für unsre Pflicht, der betagten Witwe vorläufig die Stellung zu belassen, so lange sie dies vermag. — Dank aber schulden wir 1. unserem löblichen Magistrate, welcher durch das Sekretariat der Armenverwaltung die Pflegekosten bestreiten ließ, und 2. der löblichen Verwaltung des hiesigen Märkischen Diakonissenhauses und den lieben Pflegegeschwestern

Ich schließe meinen diesjährigen, vielleicht letzten Jahresbericht mit einer ganz knappen Uebersicht über die Entwicklung des „Vereins für Orts- und Heimatkunde in der Grafschaft Mark“ und des „Märkischen Museums zu Witten“ in den nun verflossenen 15 Jahren.

Der genannte Verein und das von ihm unterhaltene Märkische Museum zu Witten wurden begründet am 18. November 1886. Den provisorischen Vorstand bildeten folgende 7 Herren:

Rechtskonsulent Aug. Pott	} in Witten.
Oberlehrer Em. Brandstätter	
Berggrat v. Brunn	
Fabrikbesitzer Fr. Lohmann jun.	
„ Fr. Soeding	
Lehrer J. H. Born	
Eisenbahn-Bureau-Assistent W. Wedekind, Grengeldanz.	

In der Sitzung am 20. Dezember 1886 wurde J. H. Born zum Verwalter des Museums bestellt.

Am 16. Januar 1887 fand im Hotel zum Adler in Witten die 1. Generalversammlung statt, welche das Vereinsstatut festsetzte, den 1. Bericht über den Stand des Museums entgegennahm und folgende 21 Herren in den definitiven Vorstand wählte:

M. Büchner, Bürgermeister	} in Witten.
Fr. Soeding, Fabrikbesitzer	
v. Brunn, Berggrat	
Fr. Lohmann jun., Fabrikbesitzer	
Em. Brandstätter, Oberlehrer	
J. H. Born, Lehrer	
W. Wedekind, Eisenbahn-Bureau-Assistent, Grengeldanz.	
Poggel, Pfarrer und Ehren-Domherr	} in Witten.
F. W. A. Pott, Rechtskonsulent	
Fr. Fried, Amtmann	} in Annen.
W. Schemmann, Lehrer	
Schulze-Bellinghausen, Ehrenamtmann in Stockum.	
Arthur Müser, Bierbrauereibesitzer in Langendreer.	
Meesmann, Ehrenamtmann	} in Herbede.
J. Werth, Lehrer	
Ad. Stratmann auf Niederste Berghaus, Dekonom	
Aug. Lohmann, Kaufmann in Heven.	
Rud. Lohmann, Amtmann in Wengern.	
Georg Rüping, Rentner und Gemeindevorsteher	} in Bommern.
W. Wilhelms, Dekonom	
Ludw. Bönnhoff, Fabrikbesitzer in Wetter.	



Von diesen 21 Herren gehören heute, nach ununterbrochener 15 jähriger Thätigkeit, dem Vorstande noch an:

Fr. Soeding sen., Fabrikbesitzer, als 1. Vorsitzender	} in Witten.
Fr. Lohmann, Fabrikbesitzer	
Em. Brandstätter, Professor, jetzt 2. Vorsitzender	
F. W. A. Pott, Rechtskonsulent, als 1. Schriftführer	
F. H. Born, Hauptlehrer, als Verwalter des Museums	

Fr. Frieß, Amtmann in Ammen.  
Meesmann, Ehrenamtman in Herbede.

Am 27. November 1887 trat an Stelle des als Oberberggrat nach Breslau berufenen und einige Jahre darauf verstorbenen Herrn v. Brunn der jetzige Hauptlehrer Karl Fügner in Witten, welcher seitdem auch ununterbrochen bis heute dem Vereinsvorstande angehört.

Am 2. Dezember 1888 wurde der Vorstand nach Ausscheiden der Herren: Ehrenomherr und Dechant Poggel in Witten, Ehrenamtman Schulze-Bellinghausen in Stockum, Bierbrauereibesitzer Arthur Müser in Langendreer, ergänzt durch die Herren: Landrat Spude in Bochum, Oberbürgermeister Bollmann in Bochum und Pfarrer Overhoff in Uemmingen.

Am 1. Dezember 1889 wurde Herr Dr. med. Gordes in Witten, jetzt Sanitätsrat, in den Vorstand gewählt und gehört diesem seitdem ununterbrochen an.

Am 19. Dezember 1890 verstarb nach schwerer Krankheit der Mitbegründer und bisherige Kassierer des Vereins W. Bedekind.

In der Generalversammlung am 4. Januar 1891 traten in den Vorstand die Herren: Bürgermeister Dr. Gust. Haarmann in Witten, Sparkassenkontrolleur, jetzt Sparkassenrendant Th. Kettler in Witten, als Vereinskassierer, ferner die Herren: Landwirt Wilh. Golte in Bommern und Rechnungsführer H. Schwabe, Beche Walsisch, jetzt auf Franziska-Tiefbau.

Die genannten 4 Herren gehören also heute ca. 11 Jahre ununterbrochen dem Vorstande an.

Die Generalversammlung am 13. Dezember 1891 ergänzte den Vorstand durch die Herren: Realgymnasiallehrer B. Abée und Bierbrauereibesitzer, jetzt auch Stadtrat Wilh. Dönhoff zu Grengeldanz. Herr Fabrikbesitzer Ludw. Bönhoff in Wetter war im Laufe des Jahres verstorben.

Am 20. November 1892 wurden durch die Generalversammlung in den Vorstand neu gewählt: Herr Oberlehrer, jetzt Professor Dr. Adolf Hof zu Witten und Herr Dr. med. Karl Faber in Bochum. Verstorben war Herr Oberbürgermeister Bollmann in Bochum.

In der ordentlichen Generalversammlung am 17. Dezember 1893 wurde an Stelle des verstorbenen Oberlehrers Viktor Abée Herr Ingenieur Karl Weyrich in den Vorstand berufen.

An Stelle des nach Köln verzogenen Herrn Amtmanns Rud. Lohmann in Wengern trat durch Wahl der Generalversammlung vom 17. Dezember 1894: Herr Oberbürgermeister Hahn in Bochum.

In der Generalversammlung am 29. November 1896 wurde an Stelle des Herrn Hauptlehrers J. Werth in Herbede Herr Bergassessor Stockfleth in Witten gewählt, dessen rege Thätigkeit noch heute bei uns in hohem Ansehen und bestem Angedenken steht. Leider erkrankte er nach seiner ehrenvollen Versetzung als Berginspektor auf Grube Altenwald bei Saarbrücken sehr schwer und unheilbar.

Auf seine Stelle trat durch Wahl der Generalversammlung am 13. November 1898 Herr Fabrikbesitzer Gustav Brinkmann jun. in Witten.

In dieser Versammlung wurden verschiedene, von Sr. Excellenz dem Herrn Oberpräsidenten der Provinz Westfalen, Dr. Studt, gewünschte Abänderungen an den neu aufgestellten Vereinsstatuten zwecks Erwerbung der Korporationsrechte angenommen.

Auf unsere Immediateingabe an Se. Majestät unsern allergnädigsten Kaiser und König vom 9. Oktober 1896 um Verleihung der Korporationsrechte erging nach längeren Verhandlungen mit den Verwaltungsbehörden und Erledigung der geforderten Abänderungen der Statuten unseres Vereins unterm 22. Mai 1899 der Allerhöchste Erlaß vom 22. Mai 1899, (gez.) Wilhelm, R. (gez.) Bosse, Schönstedt, Frhr. von der Recke, — welcher dem „Verein für Orts- und Heimatskunde in der Grafschaft Mark“ allergnädigst die unterthänigst erbetenen Korporationsrechte verlieh.

Ferner trat auf Veranlassung Sr. Excellenz des Herrn Oberpräsidenten der Provinz Westfalen und jetzigen Herrn Ministers der geistlichen, Unterrichts- und Medizinalangelegenheiten Dr. Studt, unser Verein im Jahre 1898 dem „Westfälischen Provinzial-Verein für Wissenschaft und Kunst“ in Münster als Sektion bei. Der jeweilige Vorsitzende unseres Vereins ist als Sektionsdirektor Mitglied des Gesamtvorstandes.

Die Zahl der Mitglieder unseres Vereins betrug:

1.	am 27. November	1887	=	183
2.	" 2. Dezember	1888	=	452
3.	" 1. "	1889	=	545
4.	" 4. Januar	1891	=	620
5.	" 13. Dezember	1891	=	738
6.	" 20. November	1892	=	743
7.	" 17. Dezember	1893	=	752
8.	" 16. "	1894	=	780
9.	" 1. "	1895	=	751
10.	" 29. November	1896	=	803
11.	" 9. Januar	1898	=	798
12.	" 13. November	1898	=	781
13.	" 10. Dezember	1899	=	775
14.	" 13. Januar	1901	=	753
15.	" 15. Dezember	1901	=	732

Das Lagerbuch des „Märkischen Museums zu Witten“ schloß:

am	25. November	1887	mit Nr. 445,	abgeschätzt auf	2360,70	Mf.
"	2. Dezember	1888	" "	811,	" "	3918,80
"	24. November	1889	" "	1237,	" "	6649,20
"	24. Dezember	1890	" "	1525,	" "	8672,10
"	30. November	1891	" "	1885,	" "	14866,26
"	20. "	1892	" "	2168,	" "	15857,92
"	25. "	1893	" "	2479,	" "	16587,08
"	11. Dezember	1894	" "	2767,	" "	17430,36
"	18. November	1895	" "	2946,	" "	17926,16
"	22. "	1896	" "	3079,	" "	20582,11
"	2. Dezember	1897	" "	3306,	" "	22454,11
"	31. Oktober	1898	" "	3465,	" "	23471,01
"	12. November	1899	" "	3663,	" "	24342,11
"	15. "	1900	" "	3872,	" "	26161,01
"	22. "	1901	" "	4050,	" "	27088,63

Den ersten und eifrigen Bemühungen des Ausschusses des Vereinsvorstandes ist es gelungen, ein genügend großes und günstig gelegenes Baugrundstück zu erwerben; immer noch aber stehen wir vor der großen Frage: „Woher nehmen wir die Mittel zum Bau eines eigenen Museumsgebäudes?“ So wünsche ich denn dem Vereine:

„Zum neuen Jahr ein neues Hoffen;  
Die Erde wird noch immer grün.  
Auch dieser März bringt Lerchenlieder.  
Auch dieser Mai bringt Rosen wieder,  
Auch dieses Jahr läßt Freuden blüh'n!“

Witten, den 15. Dezember 1901.

J. H. Born.



## Bericht der Geschichts-Sektion.

---

Die Geschichtssektion tagte im Jahre 1901 ein einziges Mal und zwar am 30. November. Als erster Redner trat G. Haren auf. Er referierte über das Thema „Streifzüge durch die Vergangenheit Wittens.“ In bunter Abwechslung wurden Zustände und Begebenheiten einer früheren Zeit vorgeführt. An den Vortrag knüpfte sich eine lebhaftere Debatte, in welcher verschiedene Anwesende eigene Erlebnisse, welche Bezug auf die Geschichte Wittens hatten, zum Besten gaben. — Born sprach über „die adligen und Bauern-Höfe der Grafschaft Mark“. Wegen vorgerückter Stunde mußte er seinen Vortrag zeitig abbrechen. — Der Vorsitzende lud am Schluß noch zum Eintritt in den deutschen Sprachverein sowie zum Abonnement auf eine Zeitschrift dieses Vereins ein. Die Versammlung war gut besucht. Dauer der Sitzung von 8 $\frac{1}{2}$ —11 Uhr.

---

## Jahresbericht der Abteilung für Naturkunde.

Im verflossenen Vereinsjahre 1901/1902 fand eine Sitzung am 18. Januar 1902 unter dem Voritze des Herrn Professors Dr. Hof statt.

In dieser Sitzung wurden zwei Vorträge gehalten. Den ersten Vortrag hielt der Naturaliensammler Gustav Schimpf aus Buenos Ayres über: „Auf dem Insektenfang und Streifzüge in der Umgebung von Buenos Ayres.“ Früher nur mit dem Sammeln seltener Tiere der höheren Klassen in Südamerika beschäftigt, wandte sich Herr Schimpf seit 1896 der Zusammenstellung von Biologien von Insekten, besonders von Schmetterlingen zu und zwar mit solchem Erfolge, daß seine Biologien nicht nur von dem Museum in Buenos Ayres, sondern auch von dem Kensington-Museum in London und von dem Direktor des Berliner Museums, Herrn Professor Möbius, käuflich erworben wurden. Von diesen wunderschönen und sauber ausgeführten Biologien hatte Herr Schimpf eine ganze Reihe ausgestellt. In seinem Vortrage schilderte er die Mühen und Gefahren, die das Sammeln der Insekten mit sich bringt, die Mosquito- und Kottäferplage, das Züchten und Präparieren der Raupen, die schlechten und unsicheren Wege, die Unannehmlichkeiten, die der meist plötzliche Wechsel der Temperatur verursacht und die Schädlichkeit der Raupen mancher südamerikanischen Schmetterlinge. Eingehend besprach Herr Schimpf den *Oeceticus platensis*, den Sackträger, *Mimallo despecta*, *Philampelus Labruscae*, *Ph. Licaon*, *Enduria renata*, *Papilio Perrhaebus* und *Polydamas*, *Pseudosarbia Phönicola*, *Pamphila Ethlius*, *Epantheria indecisa* u. a. Unter den Monstrositäten erregten besonderes Interesse zwei hundeähnliche Schweine, (unter diesen war ein Cyclop) und ein Hammel, gleichfalls ein Cyclop. Bewundert wurden außer den sonderbaren Fischgestalten, unter denen sich zwei lebendig gebärende Arten von der Größe unseres Stichlings befanden, auch die giftige Riesenkröte Südamerikas: *Ceratophrys ornata*. Den zweiten Vortrag hielt Lehrer Gonze über: „Die Flechten, ihr Bau und ihre Bedeutung.“ Dieser Vortrag ist im vorliegenden Jahrbuch abgedruckt. Ferner wurden die von dem Herrn Professor Dr. Hof erfundenen Lehrmittel: „Preßstücke aus Weißmetall“, mit großem Interesse betrachtet. Die Sitzung wurde erst in vorgerückter Stunde geschlossen.

Der Schriftführer: J. Gonze.

Die Flüsse unserer Ruhrthäler  
in der Diluvialzeit  
und das  
interglaciale Moor im Ennepethale bei Haspe.\*)

Von  
Sanitätsrat Dr. Reismann, Haspe.

Die „Heimatskunde“ umfaßt die Kenntnis Alles dessen, was auf die Entwicklung und die Bedeutung unsres Landes aus früherer und jetziger Zeit von Einfluß gewesen ist. In erster Reihe wollen wir erfahren, wie unsre Vorfahren lebten, arbeiteten, dachten. Aus der Vorstellung, die wir durch Forschung und Darstellung nach dieser Richtung gewinnen und die in der „Heimatskunde“ niedergelegt wird, erhalten wir ein Bild, das uns für die Gegenwart mancherlei Aufklärung, Belehrung und Unterhaltung gewährt, wie denn überall die Geschichte der Vorzeit eine Quelle der Belehrung für die Nachwelt bildet. Sie ist auch eine Quelle der Befriedigung, indem sie uns zeigt, was menschliche Thätigkeit, Sinnen und Schaffen aus einem Lande zu machen im Stande ist. In hervorragendem Maße gilt dies von unserm Lande im Ruhrgebiete mit seinen reichen unterirdischen Schätzen, mit seinen vielen Dörfern, Städten, Straßen, Schienen, die das Land umspannen, den täglich sich mehrenden elektrischen Bahnen, welche, Alles zu einem großen Gemeinwesen umzugestalten, im Begriffe sind.

Aber auch der Boden selbst, auf dem sich diese Thätigkeit entfaltet, und welcher vermöge seiner Beschaffenheit in vielfacher Hinsicht bestimmend ist für das sich darbietende Landesbild, verdient in hohem Maße unsre Aufmerksamkeit. Auch ihm gebührt ein Platz in der „Heimatskunde“,

\*) Es bedarf für viele Leser nicht der Bemerkung, daß, wenn wir von Diluvium und Diluvialzeit reden, wir nicht im Entferntesten an die „Sintflut“ denken dürfen. Diese war ein lokal und zeitlich eng begrenztes Natur-Ereignis, wie es sich im Schicksal der Völker oft ereignet hat. So noch im Jahre 1883 in der Sundastraße, wobei 40000 Menschen das Leben einbüßten. Die Diluvialzeit umfaßt eine viele Jahrtausende, vielleicht Millionen von Jahren währenden Epoche der Geschichte unserer Erde. — (S. Neumayr-Abtig. Erdgeschichte S. 316.)

zumal er nicht allein für den Naturfreund, sondern für jeden denkenden Menschen genug des Fesselnden bietet, um seine volle Aufmerksamkeit in Anspruch zu nehmen. Dieses Fesselnde liegt in der Frage, „wie ist unser Land, auf dem nun diese riesenhafte Thätigkeit der Menschen sich entfaltet, entstanden?“ „Oder welche Verhältnisse sind maßgebend gewesen auf die Gestaltung des Landes?“

Wenn nun im Folgenden ein Versuch gemacht werden soll, einen Beitrag zu liefern zur Beantwortung dieser Frage, so kann dies keineswegs in seinem ganzen Umfange geschehen. Abgesehen soll werden von dem Grundbau des Landes, von der eigentlich geologischen Gestaltung des Landes. Unser Versuch soll sich lediglich erstrecken auf das, was für Jedermann offen und frei zu Tage liegt, lediglich auf die äußere Gestaltung, auf das Relief dieses Landesbaues. Wie das Relief eines Gebäudes diesem seinen äußern Charakter, seine Eigentümlichkeit giebt, wie das Kleid einem Menschen, so das Relief einer Gegend auch dieser selbst.

Jedem, der das Thal der Ennepe von Gevelsberg bis zum Einflusse der Ennepe in die Ruhr durchwandert, muß es auffallen, wenn er sich nach rechts und links umschaut, wie verschiedenartig die Thalabhänge gestaltet sind. Während nämlich der rechte Thalabhang eine sanft von der Thalsohle beginnende Böschung darstellt, welche sich in kaum merklichem Uebergange an den südwestlich verlaufenden Bergrücken anlegt, zeigt der linke Thalabhang ein recht steiles, plötzliches Abfallen, an einzelnen Stellen in einem Steigungswinkel von schätzungsweise über 60 Grad. Das Gebirge erscheint an diesem Thalabgange wie abgebrochen.

Während der rechte, sanfte, böschungsartige Thalabhang mit Kulturpflanzen aller Art reichlich bedeckt ist, sieht man an diesem linken steilen Thalabhänge nur niedriges Gestrüpp und sich selbst gepflanzt habende Bäume niedrigen Schlagholzes.

Die obere Bruchlinie dieses linken Thalabhanges läßt sich im ganzen Verlaufe des Thals sehr gut verfolgen, trotzdem daß der Bau der Rheinischen Eisenbahn hin und wieder die natürlichen Verhältnisse gestört resp. verändert hat.

Es ist im allgemeinen zu bemerken, daß diese „Thalbruchlinie“ eine Höhenlage bis zu 20 Metern über der jetzigen Thalsohle hat.

Nun verläuft diese Bruchlinie keineswegs in einer horizontalen Ebene, sondern sie hat einen welligen Verlauf, stellt also eine Kurve dar. Erhebungen und Senkungen folgen sich in unregelmäßigen Abständen. An vielen Stellen erreicht die Bruchlinie die Thalsohle, und hier fehlt dann auch der steile Thalabhang. Die Linie ist also an denselben durchbrochen, um sich von diesen Durchbruchstellen wieder zu erwähneter Höhe zu erheben.

Diese Einenkungen der Bruchlinie und mit ihr des Thalabhanges sind nun nicht zufällige, sondern durch ganz bestimmte Verhältnisse bedingt. Es sind von den Seiten, den Querthälern einlaufende Flußläufe, an denen diese Unterbrechungen stattfinden.

Es ist auch ohne weiteres einleuchtend, daß diese letzteren Flußläufe, die jetzt als kleine Bäche erscheinen, die Ursache der Senkungen der Bruchlinie sind.

Nachdem wir diesen Eindruck von dem Thale der Ennepe gewonnen haben, verlassen wir vorläufig dasselbe und wandern in das Thal des zunächst größeren Einflusses, in das des Hasperbachs. Auch in ihm finden wir ganz gleiche Verhältnisse, einerseits steilabfallende Abhänge und andererseits sanft ansteigende Böschungen. In ihm waltet indeß der erhebliche Unterschied vor, daß es bald der linke, bald der rechte Thalabgang ist, welcher die bezeichnete Bruchlinie in gleicher Höhe wie im Ennepethale darbietet und zwar so, daß an den Stellen, wo das Gebirge abgebrochen erscheint, die gegenüber liegende Seite mit sanft ansteigender Böschung versehen ist. Die Regelmäßigkeit dieses Vorkommens wird nur an solchen Stellen gestört, wo eine seitliche Einmündung eines Bachlaufs vorhanden ist. Im oberen Teile des Thales verliert sich diese Eigentümlichkeit der Thalabhänge.

Begeben wir uns in das Thal der Volme, so finden wir auch hier im großen ganzen dieselbe Gestaltung der Thalabhänge, auf der einen Seite steile Abhänge mit hohen Bruchrändern, auf der entgegengesetzten sanft ansteigende Böschungen mit unmerklichem Anschluß an das Gebirge, benützt zu Wiesenbau, Ackerfeldern und Gartengelände.

Die Regelmäßigkeit, mit der diese Verhältnisse sich wiederholen, läßt bei der Betrachtung eines Thalabhanges ohne weiteres den Schluß zu auf die Beschaffenheit des gegenüber liegenden.

Im Thale der Ruhr, in dem der Lenne finden wir überall dieselben Verhältnisse. Sehr ausgesprochen sind sie z. B. am Fuße des Sonnenbergs, auf dem Wege von Hohensyburg nach Westhofen, sowie auf dem Wege von Hohenlimburg nach Vethmate. Ueberall ragen die Bruchränder des Thalabganges 15—20 Meter hoch über dem Wanderer empor und zeigen die gegenüberliegenden Gelände sanft ansteigende Böschungen, immer mit der Modifikation, welche einlaufende Bäche bewirken, sodaß man bei Senkungen der Bruchlinien auf Anwesenheit der letzteren schließen kann. Blickt man von Hohensyburg auf den Zusammenfluß der Ruhr und Lenne, so ergeben sich beide Verhältnisse an dem in die Gabelung dieser Flüsse sich einschiebenden Gebirgsrücken dicht nebeneinander. Während am rechten Lenneufer dieser Rücken in genannter Höhe steil abgebrochen erscheint, zeigt der dem Ruhrthale angehörende Teil eine sanft ansteigende Böschung. Abbrüche und Bruchlinien befinden sich hier in beiden Thälern an den gegenseitigen Thalabhängen, daher das dicke, recht anschauliche Nebeneinanderliegen beider Verhältnisse an dieser Stelle.

Noch ein anderes Verhalten erregt beim Durchwandern der Thäler unsere Aufmerksamkeit. Wir sehen nämlich, daß in der Regel dort, wo zwei oder mehrere Thäler zusammentreffen, eine Erbreiterung des aufnehmenden Thales stattfindet, welche stellenweise recht erheblich sein kann. Beispielsweise steht die Stadt Haspe auf einem solch erbreiterten Thalgrunde.



Besonders auffallend ist hier die Erbreiterung in der Richtung von Süden nach Norden, über den Rheinischen Bahnhof hinaus, der Richtung, in welcher sich der Hasperbach in die Ennepe ergießt. Wollte man den Vergleich mit dem Meere entnehmen, so könnte man diesen Teil des Thales ganz füglich eine Thalbuchten nennen, in welcher sich der Stadtteil Heubing mit dem Rheinischen Bahnhofe befindet. In dem weiteren Verlauf thalab- und aufwärts findet wieder eine Verengerung statt. Ebenso verdankt die Stadt Hagen ihr Dasein in der bisherigen Ausdehnung zum großen Teile dem erbreiterten Thalgrunde des vereinigten Ennepe- und Volmethals. Noch großartiger tritt die Erscheinung der Thalerbreiterung hervor, wo das vereinigte Ennepe- und Volmethal mit den vereinigten Thälern der Lenne und Ruhr zusammenstößt. Hier dehnt sich ein weites Gelände aus, vielfach von Straßen und Eisenbahnen durchzogen, aus dem der Kaisberg mit dem Steindenkmale kegelförmig hervorragt.

So weit liegen die Dinge für Jeden offen zu Tage. Wenden wir uns nun zur Betrachtung des Thalgrundes, so ergibt uns die Oberfläche keine Aufschlüsse, diese erhalten wir nur durch Aufschließung bei Ausschachtungen für Häuserbau, Wegeanlagen, Brunnenausgrabungen, Eisenbahndurchschnitten und dergl. Diese Aufschlüsse ergeben nun, daß die ganzen Thalsohlen von einem Thalabhänge zum andern mit Gerölle und Lehm, teils jedes für sich mehr oder wenig rein, teils im Gemenge von beiden ausgefüllt sind. In dem mehr horizontalen Teile des Thalgrundes herrscht reines Gerölle vor, welches fast ausschließlich aus Grauwacke oder Kalk besteht, während die Böschungen nahe dem Thalabhänge mehr vorwiegend aus reinem Lehm oder Thon bestehen, welcher vielfach zu Anlagen von ausgedehnten Ziegeleien geführt hat.

Die Ausdehnung dieser Kies- und Thonlager unter unsern Füßen, Straßen, Gebäuden und Geländen verhält sich in den verschiedenen Thälern proportional zu deren Ausdehnung in der Breite. Sie ist an der Ruhr sehr beträchtlich, die ganzen großen Weideflächen und zum Teil die Ackergründe haben Gerölle und Thon zum Untergrunde. Auch die Mächtigkeit der Lagerung mit der die Sohle unsrer Thäler ausgefüllt ist, ist eine sehr erhebliche. Bei Brunnengrabungen, Fundamentausschachtungen wird dieselbe nicht durchbrochen, da für erstere das Grundwasser eher zu Tage tritt und für letztere ein Hindernis abgiebt. Im Thale der Ennepe und der Nebenbäche beträgt die Tiefe des Gerölles resp. Thons 4, 6, 8 Meter und darüber. Ueber die Verhältnisse an der Ruhr schreibt Herr Wasserwerksdirektor Schulze „unsere Brunnen haben durchweg eine Tiefe von 7 Metern, ohne daß sie den Felsengrund erreichen.“ Herr Gutsbesitzer Escher in der Vorhalle teilt mit, daß bei 6 Meter Tiefe auf seinem Hofe bei Brunnenanlagen die Kieselagerung nicht durchbrochen wird.

Wir können also im Allgemeinen wohl annehmen, daß die Mächtigkeit dieses Vorkommens mindestens durchschnittlich 5 Meter beträgt. Das würde für das Thal der Ennepe auf jeden laufenden Meter 5 Kubikmeter

und auf die ganze Thalsohle mindestens 3000 Kubikmeter und auf eine Thallänge von 10 Kilometern schon 30 Millionen Kubikmeter ergeben, eine in der That erstaunlich große Masse.

Es drängt sich nun die Frage auf, wie sind diese Erscheinungen in unsern Thälern zu erklären: die steilen Thalabhänge der einen Seite mit den sanften Thalabhängen auf der andern entgegengesetzten Seite, die geschilderten vorhandenen Bruchlinien mit ihren Einsenkungen, die Thalerbreiterungen und die Ausfüllung der Thalsohle. Der durch die Thäler Wandernde erfreut sich nicht allein an dem Reize des Eindrucks, welcher ihm das vielgestaltete Relief seiner Umgebung darbietet, dem denkenden Wanderer liegt die Frage nahe, wie sich das Alles so gestaltet hat. Sein Blick begnügt sich nicht mit der Gegenwart, sein Geist verfenkt sich in vergangene, längst vergangene Zeiten und erhebt sich alsdann vielleicht über das Schicksal des Gesehenen in eine fern, weit fern abliegende Zukunft.

Gleiche Ursachen haben unter gleichen Verhältnissen gleiche Wirkungen und umgekehrt sehr oft gleiche Wirkungen gleiche Ursachen. Das giebt uns den Schlüssel für die Erklärung des fraglichen Gegenstandes. Betrachten wir nun die noch jetzt vor unsern Augen offen daliegenden Flußläufe unserer Thäler. Jeder Fluß hat sein Flußbett. Dieses setzt sich zusammen aus der Sohle des Bettes, seinen Ufern und den Uferrändern. Die Sohle besteht aus Gerölle, die Ufer aus dem abgerissenen Gelände oder aus angelagertem Flußmaterial. Die Höhenlage des Uferrandes wird bestimmt durch die wechselnde Höhe des Wasserstandes. Ueberschwemmungen des Flußbettes können wohl hier und da die Uferrandung umgestalten, indes im großen ganzen haben sie keinen durchschlagenden Einfluß auf die Gestaltung, da nach dem Aufhören der Ursache der Ueberschwemmung das Wasser des Flusses in sein natürliches Bett zurücktritt.

Eine bekannte Erscheinung ist es bei allen Flüssen, welche nicht künstlich oder natürlich eingedämmt sind oder deren Ufer durch Wurzelgeslecht nicht fest gebunden gehalten werden, daß dieselben an einer Seite von dem durchströmten Gelände abbrechen, während an der entgegengesetzten Seite das Material, welches der Fluß in seinem Laufe mit sich führt, sich ablagert. Hier Anschüttung, dort Abbruch. Hierdurch entsteht an der einen Seite sanfte Böschung des Ufers, an der entgegengesetzten steiles Abfallen desselben. Es rührt dies von der Niveauverschiedenheit der Flußsohle des Bettes, welche einen verschiedenen Druck und eine verschiedene Geschwindigkeit der Strömung bedingt. Dort, wo beides vereint wirksam ist, wird das Gelände genagt, während an der entgegengesetzten Seite in der ruhigen Strömung das vom Wasser mitgeführte Gesteins- oder Schlammmaterial Gelegenheit findet zur ruhigen Senkung und Ablagerung. Das ist ein stehendes Gesetz bei allen Flußläufen, wo nicht ganz besonders gefestigte Ufer vorhanden sind. Der obere Rand des steilabfallenden Ufers

stellt den Bruchrand dar. Wo nur irgend ein Bach in den Fluß einmündet, wird dieser Rand durchbrochen, und so stellt auch diese Bruchlinie, ganz so wie die Bruchlinien, welche wir bei den Bruchlinien an den steilen Abhängen unserer Thäler betrachtet haben, keine horizontale dar, sondern sie erhebt und senkt sich, bildet eine Curve. Auch bildet sich an den Einmündungsstellen von Bächen in den Flußlauf aus leicht begreiflichen Gründen eine Erbreiterung des Bettes, ganz ähnlich der Erbreiterung der Thäler bei Aufnahme eines Seitenthales.

Stellen wir uns demnach die Flüsse und Bäche unserer Thäler in völlig ausgetrocknetem Zustande vor, denken wir uns die Flußsohle mit Rasen bedeckt, die steilen, abgebrochenen Ufer mit kleinem Gestrüpp versehen, so bieten sie im kleinen das selbe Bild wie die Thäler selbst, in denen sie verlaufen, und es ist daher der naheliegende Schluß gerechtfertigt: **daß unsere gegenwärtigen Thälflüsse nur kümmerliche Reste einst gewaltiger Ströme sind.**

Ein früher vorhandenes, verlassenes Flußbett erkennt Jeder leicht. Bei unsern Thälern findet eine solche Auffassung nicht so leicht statt, weil sie jetzt mit Häusern, Dörfern, Städten, Straßen, Eisenbahnen und Kulturanlagen aller Art bedeckt sind. Sodann ist es die Großartigkeit der Verhältnisse, welche es erschwert, alles unter einem gemeinsamen Gesichtspunkte aufzufassen.

Betrachtet man z. B. auf dem hiesigen rheinischen Bahnhofe den nördlichen steilen Thalabhang, so wird man sich des Eindrucks nicht erwehren können, daß hier das Gebirge förmlich abgebrochen ist, von dem man die obere Bruchlinie nach rechts und links genau verfolgen kann. Stellt man sich auf den Rand dieser Bruchlinie und schaut auf den rechten gegenüberliegenden Thalabhang, so hat man eine mächtige Landanschüttung vor sich, auf dem ein Teil der Stadt gebaut ist. Und so ist es an allen Punkten unsrer Thäler, soweit nicht einlaufende Flüsse das Bild modificieren. Besonders auffallende Beispiele dieser Art bieten noch die Städte Hagen, Herdecke, Wetter sowie das Dorf Dahl. Hagen, insbesondere Altenhagen und Umgegend, wie die neuen Stadtanlagen am rechten Volmeufer, sind auf Anschwemmungsgebiet gebaut mit zum Teil thoniger Unterlage bei erheblicher Höhe der Bruchlinien am linken Ufer des Innepethals. Die Stadt Herdecke liegt gleichfalls auf Anschwemmungsgebiet, während der gegenüberliegende Kaisberg gewaltige Abbrüche erlitten hat. Dann treten unterhalb der Stadt wieder am rechten Ufer der Ruhr die gewaltigen Abbrüche im s. g. Zillertthale hervor, während hier der Kaisberg am linken Ruhrufer, also nach Norden hin, weithin ausgedehnte Ablagerungen zeigt, günstig für Feld- und Wiesenbau. Ebenso ist das Verhältnis in Wetter, wo viele Meter hohe Thonlager das Absetzungsgebiet darstellen, während gegenüber unter den Ruinen von Volmarstein mächtige Abbrüche stattgefunden haben. Das reizend gelegene Dorf Dahl an der Volme verdankt seine Anlage nur einer Flußanschüttung

mit mächtigen Abbrüchen auf der entgegengesetzten Seite des Gebirges. Auf dem dort befindlichen Eisenbahndurchschnitte sieht man die Auflagerungen auf dem einige Meter anstehenden Gestein auf dem linken Ufer der Volme, während weiter oben im Verlaufe der Volme sich das umgekehrte Bild ergibt, indem die Anlage des Bahnhofes mit der Gersteinschen Besetzung einer rechtsseitigen Auflagerung entspricht mit gewaltigem steilem Abbruche am linken Ufer der Volme. Auch das Lennegebiet unterhalb Hohenlimburg bei den Dörfern Berchum, Reh und Henkhausen bei Elsey bietet ganz auffallende Verhältnisse dieser Art, und so wiederholt sich diese Erscheinung im mittleren und untern Laufe unserer Flüsse des Ruhrgebiets an allen Punkten. Hier spricht sich also ein unverkennbares Gesetz aus:

**Wie an den jetzigen Flußläufen Abbruch und Anschüttung der Ufer sich stets begleiten, so auch an den Thalabhängigen unserer Thäler.**

Durch diese Auffassung der Dinge gewinnen wir die Erklärung für das weitverbreitete und tiefreichende Gerölllager in unsern Thälern. Das Niveau der damaligen, unsere Thäler durchströmenden und ausfüllenden Wassermassen, der geschilderten oberen Bruchlinie der Ufer entsprechend, hat nach dieser Auffassung in ca. 20 Meter Höhe über der jetzigen Thalsohle gelegen. Dieser Höhenlage entspricht auch im Allgemeinen die Höhenlage der Aufschwemmungen von Kies und Thon an entgegengesetzten Ufer.

In jener Zeit muß also die Ennepe, die man jetzt meistens bequem im Sommer durchwaten kann, ein ansehnlicher Strom gewesen sein, ansehnlicher, wie es heute der Rhein ist. Das Gleiche gilt von der Volme und anderen Nebenflüssen der Ruhr bis weit hinauf zu ihrem oberen Laufe. Die Ruhr selbst hat bezüglich ihrer Breite ein Stromgebiet dargestellt, wie wir es gegenwärtig in Europa nicht mehr kennen und die Ebenbilder schon unter den Riesenströmen Amerikas suchen müssen. —

Ein besonders eigentümliches Bild muß in jener Zeit die Vorhalle an der Ruhr bei Herdecke dargeboten haben mit den anliegenden Teilen des Geländes. Die Vorhalle, welche man von den Ruinen Volmarsteins in der ganzen Ausdehnung überschaut, und die eine großartig weite Ausbuchtung des Ruhrthals darstellt, wird noch gegenwärtig bei besonders hohen Fluten zum großen Teile unter Wasser gesetzt. In jener Zeit, von der hier gesprochen wird, war sie mit dem angrenzenden Gebiete beständig unter Wasser und stellte also einen ziemlich beträchtlichen Binnensee dar, welcher sich etwa von Wetter hinauf erstreckte bis nach dem Gebiete von Rabel einerseits und über das Gebiet von Geseley bis nach Hagen, ja vielleicht noch eine Strecke die Volme und Ennepe hinauf. Die Ruhr und Lenne müssen sich bei Hohensyburg in diesen See ergossen haben, die Ennepe und Volme oberhalb Hagen, während die Ruhr bei Wetter ihren Austritt aus diesem Binnensee gehabt hat. Daß dem so gewesen ist, folgt neben andern aus der Höhenlage der damaligen Ruhr, die gegenwärtig ihren Weg nördlich vom Kaisberge nimmt und auch niemals einen anderen Weg genommen hat, da auch nicht der mindeste

Anhalt dafür gegeben ist, daß sie jemals einen Lauf südlich vom Kaisberge gehabt hat. Dieser Binnensee, der also damals im Kleinen das heutige Verhältnis des Bodensees zum Rhein darboten, hat nun reichliche Gelegenheit gegeben zum Abfaze des Thons und Lehms, den die einströmenden Fluten der Ennepe, Volme, Renne und Ruhr in denselben ergossen und die heute und schon seit Jahrzehnten in der zahlreichen und ausgedehnten Ziegelindustrie von Borhalle und Böhle ihre vielfache Ausnutzung erfahren.

Diese Thonlager sind außerordentlich rein und ohne Beimengung von Gerölle, ein Beweis, daß ihre Ablagerung mehr außerhalb der Strömung stattfand in dem ruhenden Teile des Sees, der übrigens nicht sehr tief war, höchstens bis 5—6 Meter außerhalb des Stromes der Ruhr.

Wer auf dem Gelände der Borhalle mit seinem flachwelligen Bodenterrain wandelt, kann sich des Eindrucks nicht erwehren, daß es Seeboden ist, den er unter seinen Füßen hat. Es muß dieser See, aus dessen Wasserfläche der Kaisberg als kegelförmige Insel mächtig hervorragte, mit seinen vielen Buchten, umrahmt von bewaldeten Bergesrücken, die damals gewiß noch eine erheblich größere Höhe erreichten, als sie heute darbieten, eine herrliche Landschaft dargestellt haben. Doch wollen wir uns nicht in phantasiereichen Bildern vergangener Zeiten ergehen, sondern zurückkehren zu einer nüchternen Betrachtung und Erwägung desjenigen, was sich unseren Beobachtungen aufdrängt.

Haben wir nun also auf die Thatfachen hingewiesen, aus denen ohne allem Zweifel hervorgeht, daß die Thäler der Flüsse unseres Ruhrgebietes einst von ganz gewaltigen Wassermassen durchströmt wurden, von denen die heutigen, auch stärksten Ueberslutungen, nur ein ganz schwaches Abbild geben können, so tritt nunmehr die Frage an uns heran: woher stammten diese Wassermassen jener längst verflossenen Zeiten?

Da zur Lösung dieser Frage nicht die Spur einer menschlichen Urkunde zu uns gelangt ist, auch keine gelangen konnte, so können es nur allgemein geologische Verhältnisse der Oberfläche unsers Planeten sein, aus denen wir eine theoretische Erklärung derselben ableiten können und müssen. Der Prüfstein für den Wert einer solchen Theorie wird dann der sein, ob sich Thatfachen ergeben, welche zur Erklärung ausreichend sind und insbesondere auch solche, welche mit derselben im Widerspruche stehen. In letzterem Falle, und wenn auch nur eine einzige dagegen gestellt werden könnte, würde sie hinfällig.

Für die Füllung eines Flußgebietes ist zunächst maßgebend die **Größe des Niederschlagsgebietes**, dem jenes angehörte. Seitdem das devonische Land, das rheinisch-westfälische Schiefergebirge, dem die hier in Betracht kommenden Stromläufe angehören, sich aus dem damaligen Meere zu einer Zeit, welche viel, viel vor der Zeit zurück liegt, als die, von der wir abhandeln, abgelagert hat und dieses Gebiet aus der horizontalen Lagerung eine Erhebung erfahren hat, mit welcher Erhebung dem

Abflusse des Wassers die Richtung gegeben wurde, seit dieser Zeit bis heute ist offenbar das Niederschlagsgebiet keiner Veränderung unterworfen gewesen, es ist in der Ausdehnung stets dasselbe geblieben. Die Größe dieses Gebiets kann also für unsre Frage nicht in Betracht kommen.

In zweiter Reihe kommt des Quellengebiet in Betracht. Die Quellen der Ruhr, der Lenne, der Volme und Ennepe, sowie die aller Nebenbäche sind offenbar stets dieselben geblieben. Wenn auch das ganze Gebirgssystem, dem sie entspringen, ein bedeutend höheres gewesen ist, als es jetzt erscheint, die Speisung der Quellen auch schon aus diesem Grunde eine mächtigere gewesen sein mag, als heute, so würde auch dies nicht im Stande sein, eine solche Wasserfüllung zu erzeugen.

Wenn auch, wie wir im Weiteren ausführen werden, die Annahme gerechtfertigt ist, daß in jener Zeit die Atmosphäre viel wasserreicher gewesen ist, als heute, daß also die Wasserzufuhr eine viel ergiebigere gewesen, so dürfte auch dieses Verhalten nicht im Entferntesten die Wasserfüllung erklären mit einem Niederschlagsgebiete von nur je 200—300 Quadratkilometern. Man denke sich das Thal der Ennepe, der Volme sollte ausgefüllt werden mit einer Wassermasse, wie sie der Rhein bei Köln erhält, mit seinem enorm ausgedehnten Zuflußgebiete aus den Alpen und den vielfachen großen Nebenströmen, so wird man sich einer solchen Vorstellung nicht hingeben können. Man müßte dann die Vorstellung hegen, daß Jahr aus Jahr ein unaufhörliche Regenmassen sich ergossen hätten, für die jede Erklärung fehlt. Auf diesem Wege unserer Vorstellungen kommen wir also nicht weiter.

Halten wir uns an Vorkommnisse unser Thäler, welche geeignet sein dürften, Licht und Aufklärung in diese Frage zu bringen.

Im Anfange der 70er Jahre vor. Jahrhunderts fanden am Bogelsang, im Thale der Ennepe links von der Chaussee, welche durch das Thal führt, d. s. g. Enneperstraße, etwa 280 Meter vom heutigen Ennepefluß entfernt, auf dem Grundstücke des damaligen Besitzers Feldhaus Ausgrabungen statt behufs Betrieb einer Ziegelei. Das Material zu diesem Betriebe bildeten Thonablagerungen, welche stark mit Gerölle versehen waren. Als man diese Ablagerung in einer Mächtigkeit von ca. 4—5 Metern abgetragen hatte, geriet man auf eine Mooschicht. Als man in der abgezielten Fläche von ca. 1 Hektar Umfang eine große Menge von Karren von diesem Moose abgetragen hatte, ging man nicht weiter in die Tiefe, da hier der Thon fehlte und sich ein mooriger Grund zeigte. Bei diesen Ausgrabungen unter der Mooschicht, also in dem Moore, wurden 2 Mammuthzähne gefunden, welche in den Besitz des damaligen, jetzt verstorbenen Hüttendirektors Kocher gelangten. Diese beiden Mammuthzähne waren angesichts der in dem Moore enthaltenen organischen Säuren außerordentlich schön erhalten. An Farbe und Glätte des Schmelzes hatten sie das Aussehen, als wären sie eben dem Kiefer des Thieres entnommen und erregten allgemein die Bewunderung der

Betrachtenden. Wiederholt habe ich diese Zähne gesehen, wie viele andere Herren der Gemeinde, so daß über den Ursprung nicht der mindeste Zweifel obwaltet. Die Zähne waren gegenständige, so daß sie einem und demselben Kiefer angehörten. Dieser Umstand läßt wohl den Schluß zu, daß die Zähne nicht in das bezeichnete Gebiet eingeschlemmt sind, sondern daß der ganze Kiefer, vielleicht das Tier in diesen Sumpf geraten ist und dort sein Grab gefunden hat. Angeregte weitere Nachgrabungen nach anderen Knochen dieses Tieres unterblieben aus äußeren Gründen. Leider sind die Zähne, welche später in andern Besitz übergingen, trotz aller Nachforschungen nicht wieder auffindig zu machen, wie es ja vielfach der Fall, wenn solche Funde im Privatbesitz bleiben und nicht, was immer geschehen sollte, Museen einverleibt werden.

Als vor 2 Jahren dieses Gebiet benützt wurde zur Errichtung einer großen Fabrik von der Firma Wattelar & Franca und daselbst Brunnengrabungen vorgenommen wurden, habe ich demselben meine besondere Aufmerksamkeit zugewandt. Die Beobachtung ergab nun, daß bei einer Tiefe desselben von ca. 4 bis 5 Metern, einschließlich der bereits durch den Ziegeleibetrieb entfernten Thonkiesdecke von 4 bis 5 Metern, die oberste Schicht aus Torf bestand von etwa 0,75 m Mächtigkeit. Unterhalb dieser Torfschicht folgte dann wieder ziemlich reiner Kies in einer Mächtigkeit von über 2 Metern und hierauf Felsen, schiefrige Grauwacke, welcher eine reine, glänzende Schicht von Steinkohle von einigen Zentimetern Mächtigkeit eingelagert war. Wäre der Brunnen in ganz unberührtem Gebiete niedergebracht, so wäre also die Schichtenreihe der Lagerungsverhältnisse folgende: Oberste Schicht 4 bis 5 Meter Gerölle und Thon, mittlere Schicht 0,75 Meter Moor + der etwa 0,25 Meter dicken Moossschicht, also 1 Meter, unterste Schicht 2 bis 3 Meter Gerölle, welche dem Gebirge auflagerte. In der mittleren, der Torfschicht, war die Fundstätte der Mammuthszähne. Aus diesem Sachverhalte lassen sich nun folgende Schlüsse ziehen: 1. Die unterste Schicht von Geröllablagerung entspricht einer ersten Wasserströmung. 2. Diese Strömung ist dann zurückgetreten und hat einer Sumpfniederung Platz gemacht, welche zur Bildung eines Moores Veranlassung gab. Dieses Moor wurde die Grabstätte des Mammuths oder es wurde der Kiefer in dasselbe hineingeschleppt. 3. Ueber dieses Mammuthgrab ergossen sich wieder die Fluten des Stroms mit einer Ablagerung einer 4 bis 5 Meter mächtigen Thonkiesdecke. **Ferner ist der für uns bedeutungsvolle Schluß zulässig, daß das Mammuth in der Zeit zwischen diesen beiden Geröllablagerungen gelebt hat.**

Der Zahnfund spricht deutlicher, als ein geschriebenes Dokument. Wir kommen also der Lösung unserer Frage schon näher. Eine weitere wichtige Bedeutung für diese Lösung enthalten die in unsern Thälern befindlichen **Höhlen**. Diese Höhlen befinden sich in unsern Thälern in ziemlich großer Anzahl überall da, wo das Gebirge aus Kalk besteht. Wegen der vielen fossilen thierischen Einschlüsse, welche sie neben und in

den Ablagerungen von Flußgeschieben enthalten, nehmen sie in hohem Maße das Interesse der Geologen in Anspruch. Auf die Erklärung für die Entstehung dieser Höhlen kann hier nicht eingegangen werden. Die vielumstrittene Frage, auf welchem Wege die Knochen in die Höhlen gelangt sind, ob durch Einschleppung von Seiten der Raubtiere oder durch Verenden in denselben, oder durch Einschwemmung durch Wasser, hat sich nach den eingehenden Untersuchungen Fullrotts zu Gunsten der letzteren, der Einschwemmung durch Wasser entschieden, welcher Ansicht die Höhlenforscher Schafhausen, von der Mark, von Dechen, Bogt und andere sich angeschlossen haben. Ist dieses richtig, so entsteht für unser Thema die Frage: haben jene Höhlen unterhalb, resp. in der Höhe der Flutwellen, also in der Höhe der alten Bruchlinien der großen Ströme gelegen, und wie verhält es sich ferner mit denjenigen Höhlen, welche höher gelegen sind als diese Bruchlinien? Freilich macht Fullrott bei aller Sorgfalt und Gründlichkeit seiner Höhlenforschungen es sich leicht, indem er von der Voraussetzung ausgeht, daß unsre sämtlichen Thäler durch Wasser-auspülung entstanden seien. Dieser Voraussetzung ist aber keineswegs beizupflichten. Wo das Wasser unsre Thäler durchströmt hat, da hat es an den Thalabhängen und in dem Thalgrunde unauslöschliche, nimmer verschwindende Spuren hinterlassen in Gestalt von Gehängeabbrüchen, Bruchlinien und Geröllablagerungen. Die Höhen- resp. Breitenverhältnisse dieser Spuren geben Zeugnis von dem Antheile, den das strömende Wasser im großen ganzen an der Beschaffenheit unserer Thäler gehabt hat. Daß Thaleinschnitte und Thäler durch Wirkung des auflösenden und strömend reibenden Wassers bewirkt werden können, das soll hiermit keineswegs bestritten werden.

Es giebt hierfür ja geologische Beispiele genug. Aber dann sind auch ausgesprochene, unauslöschliche Spuren vorhanden. Für unsre Thäler bestehen diese in den Bruchlinien an den Gehängen und den Flußgeschieben. Ueber diese hinaus darf unsre Phantasie, als dem Gebiete der Naturforschung nicht förderlich, sich nicht ergehen.

Nun liegen die Verhältnisse thatsächlich so, daß ein großer Teil der Höhlen in dem Niveau der Bruchlinien liegt, andere dagegen darüber weit hinaus und, was die Einschwemmungstheorie erheblich unterstützt, daß die ersteren fossilreich, die letzteren dagegen fossilarm oder gar fossilleer sind. Was zunächst die Grürmannshöhle bei Bethmate anlangt, welche nach Fullrotts Bericht sehr fossilreich war, von Knochen der verschiedenste Tiere, welche zum großen Teile für unsre Gegend längst ausgestorben, unter andern Bären, Tiger, Nashorn, Mammuth, Hirsch etc. so sind zwar die alten Bruchlinien, die bei den vielfachen Arbeiten der Kultur, welche in Anlagen von Chauffeen und Eisenbahnen vernichtet sind, nicht mehr vorhanden, indeß hat sie sicher unterhalb dieser Bruchlinie ihre Lage, da sie nur ca. 12 Meter über der Thalsohle liegt und



weiter oberhalb die Bruchlinien an den Kenneufern in ca. 20 Meter Höhe auch hervortreten. Auch die Sundwiger Höhlen, welche einen außerordentlichen Reichtum an fossilen Knochen ergaben, liegen, wie der Augenschein ergiebt, unter resp. noch im Niveau der alten Bruchlinien, welche bis auf 20 Meter den Sundwigbach überragen, sodaß einst die Fluten sehr wohl in diese Höhlen gelangen konnten. Auch die in besagter Richtung berühmte Balverhöhle, wie andere fossilreiche des Hönnetales, liegen noch unter dem früheren Wasserspiegel in der Höhe der Bruchlinien. Befindet sich doch gerade der Balverhöhle gegenüber ein mächtiges Thonlager, als alte Ablagerungsstätte der Hönne, in welchem heute ein Ziegelbetrieb stattfindet, so daß man die Höhe der Ablagerung gegen die der Höhle sehr gut abschätzen kann. Zudem sind auch am rechten, entgegengesetzten Thalabhange oberhalb der Höhle die alten Bruchlinien noch deutlich hervortretend.

Es sind nun aber in dem westfälischen Kalkgebirge auch Höhlen vorhanden, welche fossilleer resp. recht fossilarm sind. Dies ist für unsere Frage von Belang. Von den in dieser Hinsicht erforschten ist zunächst die s. g. Kluthardt-Höhle bei Haspe zu erwähnen. Dieselbe liegt am rechten südlichen Thalabhange ungefähr in der Mitte von Haspe und Hagen, in einer Höhe, welche weit über der Bruchlinie des entgegengesetzten linken Thalabhangs liegt. In gleicher Höhe, welche 20 Meter betragen mag, bleibt das Flußgeröll von ihrer Mündung entfernt, welche dem Thale zugekehrt ist. Niemals hat eine Welle eines Stroms diese Mündung berührt. Zwar ist letztere nicht besonders weit, so daß man nur in gebückter Haltung hineingelangen kann, wobei man dann sofort in eine hohe, geräumige Halle hineintritt. Ihre Weite würde indes vollkommen genügt haben, um, wie bei den fossilreichen Höhlen, die Einspülung von Tierknochen zu gestatten. Es ist diese Höhle zweimal ausgeräumt worden in der Absicht, fossile Knochen aufzuschließen. Das erste Mal in den 60er Jahren des vor. Jahrhunderts auf Anregung des damals gelegentlich hier anwesenden Herrn von Dechen und das zweite Mal neuerdings unter Leitung und Bethätigung des Herrn Amtsrichters Reinemann in Geseke. Der dabei massenhaft herausgeförderte Höhlenlehm war ohne Gerölle und ohne fossile Knochen. Nur Skeletteile von Enten, Hühnern, Hasen u. dergl., die Vater Reinecke von seinen Mahlzeiten zurückgelassen hatte, waren das Ergebnis der mühevollen Ausgrabungen.

Aber dieses negative Resultat ist dennoch für die Auffassung der einstigen Flutverhältnisse von großem Werte, wie es anderseits der Erklärung, daß die Fossile der s. g. vorweltlichen Tiere nur oder doch hauptsächlich durch Fluten ihre Ablagerung gefunden haben, eine wesentliche Stütze verleiht.

Als zweite dieser Art muß die Martinshöhle erwähnt werden. Sie liegt etwa 5 Minuten vor der Dechenhöhle in einem Seitenthal des Grünebachs. Schon dieses Seitenthal, in welches man durch eine Ueber-

führung der von Letmathe nach Iferlohn führenden Eisenbahn gelangt, steigt rasch so sehr an, daß sein Grund alsbald über den Bruchlinien jenes Grünbachtals zu liegen kommt. Dieses Seitenthal, welches nach Vestrich führt, ist den größten Teil des Jahres vollkommen trocken und hat auch niemals eine irgend erhebliche Wasserdurchströmung erfahren. Keine Spur von Bruchlinien, kein Gerölle ist in demselben vorhanden. Besagte Martinshöhle liegt nun noch erheblich höher, als der Thalgrund. Auch diese Höhle hat niemals eine Flutwelle bespült, seitdem die Klippe, welche sie umschließt, aus dem devonischen Meere emporgetaucht ist. Wenn irgend eine Höhle geeignet war zur Aufnahme von durch Fluten angefüllter Knochen, so wäre es diese Martinshöhle gewesen vermöge ihrer von Füllroth festgestellten weiten Mündung von „12 Fuß Höhe mit einer 24 Fuß weiten Basis und vermöge der Größe der sie bildenden beiden Abteilungen von 41 Fuß Länge“. Füllroth fand bei dem von ihm veranlaßten Ausgrabungen nur einige Kniescheiben und Fußwurzelknochen von Höhlenbären. Trotz dieser Dürftigkeit des Fundes läßt er auch diese Höhle für seine im Uebrigen wohl begründete Theorie der Einschwemmungen von Fossilien gelten, was meines Erachtens nicht angängig erscheint. Daß die Höhlen im allgemeinen, wenn sie wasserleer waren, gelegentlich von Tieren und besonders den vielfach vorhandenen Höhlenbären als Zufluchtsstätten benutzt wurden, wird doch nicht in Zweifel gezogen werden können und ebensowenig, daß sie in denselben gelegentlich ihr Grab fanden. Auch ist nicht ausgeschlossen, daß die Menschen der Urzeit, welche auf Jagd angewiesen waren, gelegentlich jene Knochen als Reste darin abgehaltener Mahlzeiten hinterlassen haben, wenn auch die Höhle als ständiger Aufenthalt derselben wohl nicht gedient haben kann, da die Steintrümmer, welche im Laufe der Zeiten aus den Seitenwänden und von der Decke sich losgelöst haben, zahlreich den Boden bedecken.

Die Theorie von der Einspülung der Fossilien hat doch offenbar nur da ihre Berechtigung, wo dieselben in großer Zahl und Mannigfaltigkeit der Arten in Gemeinschaft mit Flußgeschleiben sich vorfinden, während einzelnen Funden für diese Theorie keine Beweiskraft zukommt, umfoweniger, wenn, wie in der Martinshöhle, Flußgeschleibe vollständig fehlen. Stwaiger Höhenlehm besagt nichts, da dieser in allen Höhlen vorkommt.

Aus der bisherigen Betrachtung dieser Verhältnisse, des Vorkommens am Vogelsange, der Höhlenfunde im Gebiete der Lenne, des Sundwicherbachs und der Hönne, haben wir nun **die unumstößliche Ueberzeugung gewonnen, daß die großen Ströme, welche durch unsre Thäler sich wälzten, gleichzeitig mit den Tieren bestanden, welche damals unsre Gegenden bewohnten.** An den Ufern dieser Ströme bewegten sich Scharen von Mammuths, den heutigen Elefanten der Tropen ähnlich, aber an Größe und Kraft sie übertreffend, in den Fluten wälzte sich das Flußpferd, Unmassen von Bären durchzogen die Thäler, in den Wäldern

und Sümpfen lauerten Löwen und Tiger (?) auf ihre Beute, und Hyänen erfüllten mit ihrem Geheule das Unheimliche jener Nächte, kurz die ganze Gesellschaft, welche heute mit wenigen Veränderungen des Skeletts und einiger Veränderung der Bekleidung zum größten Teile in die tropischen und arktischen Gegenden der Erde zurückgedrängt ist, um auch hier im Laufe der Zeiten durch den überall siegreichen Menschen dem allmäligen Untergange entgegenzugehen, bewohnte damals Mitteleuropa und auch unsre Gegend. Gewiß hatte der Mensch damals einen harten Kampf ums Dasein, aber auch reichliche Beute verschaffte ihm die Ueberlegenheit seines Geistes.

Es steht nun nach geologischen Forschungen, wie sie sich über Europa und gleichfalls über Nordamerika erstreckt haben und noch täglich gemacht werden, fest, daß diese Tiere in Mitteleuropa und zum Teil in Nord-europa gelebt haben in der s. g. Eiszeit, resp. zu einer Zeit, welche zwischen zwei Eiszeiten gelegen hat, in welcher dann wieder wärmeres Klima herrschte. Mit dieser Erkenntnis kommen wir der Lösung unserer Frage wieder um einen bedeutenden Schritt näher. Fällt Eiszeit und die große Wasserfüllung unsrer Thälflüsse zeitlich zusammen, so liegt es nahe, Beides auch ursächlich zusammen zu bringen; es entsteht also die Frage, ob in der Eiszeit Verhältnisse vorlagen, welche eine ungezwungene, natürliche Erklärung der Erscheinungen gewähren. —

Es ist eine Eigentümlichkeit unsers Planeten mit der ihn umgebenden Atmosphäre, daß die Wärme auf demselben in der langen Geschichte seines Daseins nicht immer die gleiche gewesen ist, daß Perioden eines wärmeren Klimas mit solchen eines kälteren abgewechselt haben. Und dies betrifft nicht etwa die nördliche oder die südliche Hälfte der Erde, sondern gleichzeitig beide, abgesehen von lokalen Schwankungen, welche sich auf bestimmte Regionen beschränken. Alle Versuche, diese Temperaturschwankungen vollgültig zu erklären, mögen sie sich beziehen auf kosmische Verhältnisse, d. h. auf die Stellung und Bewegung unsers Planeten im Weltall, oder auf veränderte Wärmeausstrahlungen von der Sonne oder gar auf eigne Veränderungen unsers Planeten, namentlich bezüglich Verteilung von Wasser und Land, sie alle sind gescheitert, wenigstens nicht befriedigend. Und doch die Thatsache steht fest. Das sprechendste Zeugnis für eine vor Aeonen von Jahren geherrscht habenden wärmeren Temperatur liegt ja im tiefen Schoße auch unsrer Gegend begraben bis zu Hunderten von Metern hinab, in den mächtigen, zahlreichen Kohlenflözen. Sie liegen aber auch dort, wo alles Land gegenwärtig vom ewigen (?) Eise umschlossen ist, im hohen Norden von Spitzbergen. Wie diese Kohlenlager auch entstanden sein mögen, jedenfalls sind sie das Produkt eines an Ort und Stelle vor sich gegangenen Wachstums von Pflanzen auf Pflanzen, von winzigen Zellen auf Zellen.

Für das Wachstum dieser mächtigen Sigillarien, Lepidodendron, Kalamiten, Annularien und Farrenbäume, deren teilweise Nachkommen im gemäßigten Klima nur noch als winzige Pflanzen ihr Dasein führen, muß ein warmes Klima vorhanden gewesen sein, wengleich wir nicht an eine tropische Glut der Aequatorialgegend zu denken brauchen, wo die Bedingungen für Kohlenflößbildungen wenigstens heute nicht gegeben sind.

Es wird uns schwer, uns von dieser Zeit eine Vorstellung zu machen, in der eine dumpfe, warme, neblige Atmosphäre das Land umlagerte, welche den Sonnenstrahlen nicht den vollen Durchtritt gestattete, um auch nur eine blühende Pflanze zu erzeugen, Alles war blütenlos.

Noch schwieriger wird uns die Vorstellung, daß dasselbe Land in einer sicher viele Millionen Jahre umfassenden späteren Zeit nun von einer mächtigen Eisdecke eingebettet war. Und diese Zeit ist dagewesen, wahrscheinlich viele Millionen, sicher viele Jahrtausende umfassend.

Ganz Nordeuropa, insbesondere ganz Norddeutschland, ganz Holland bis zu den Rheinmündungen, das hannoversch-westfälische Flachland bis an den Haarstrang, also bis an unsre Ruhrgegend, ferner nach Osten bis an den Harz reichend, weiter die über die Elbe hinaus nach Posen und in das europäische nördliche Rußland sich erstreckende sarmatische Tiefebene, diese ganze, große Länderstrecke war mit einer mächtigen, bis zu 500, 1000 Meter reichenden, dicken Eisschicht bedeckt. Ähnlich verhielt es sich im südlichen Europa, der Schweiz, den Vogesen, dem Schwarzwalde, den Pyrenäen u. s. w., sie alle waren mit gewaltigen Eisschichten, weit und breit über das umliegende Land sich ausdehnend, bedeckt.

Für unsre Frage kommt nur das die norddeutsche Ebene und Holland bedeckende Eis in Betracht. Dieses Eis stand in ununterbrochenem Zusammenhang mit dem im hohen Norden befindlichen, es war nordisches Gletschereis, wie es noch heute Grönland zum großen Teile bedeckt, und das vermutlich nur noch ein Rest jener großartigen nordischen Berggletscherung ist.\*) Das Gletschereis ist keine ruhende Masse, es fließt, wie das Wasser, nur unendlich langsamer und nimmt auch, wie dieses, Gesteinsmaterial massenhaft in seinem Strome mit.

Daß das damalige Eis der norddeutschen Ebene aus den Gebirgen des hohen Nordens, von Norwegen, Schweden, Finnland u. s. w. ausgegangen und die Ostsee, wenn sie damals schon vorhanden war, sowie die Nordsee ausfüllend, in einem ungeheuren Zeitraum allmählig nach Süden vorrückte oder besser abfloß, darüber kann nicht der geringste Zweifel obwalten. Milliarden von Zeugen liegen auf der norddeutschen Ebene in Gestalt von abgerundeten, viele Kubikmeter umfassenden Steinen bis zu kleinen Körnchen zerstreut umher, oft so massenhaft, daß sie den

\*) Nach neueren geologischen Ansichten sollen die im hohen Norden heute existierenden Verhältnisse nicht ausreichen, die dortige Berggletscherung vollständig zu erklären.

Ackerbau behindern. Sie alle verraten unverkennbar ihre Heimat aus dem hohen Norden, von deren Gebirgen sie die weite Reise mit dem Eise mitmachten, theils von diesem getragen, theils unter steter Verkleinerung und Abrundung von ihm fortgeschoben. Unsere Vorfahren heidnischer Zeit benutzten von diesen die riesigen Blöcke, meist aus Granit, zur Errichtung von großen Grabdenkmälern für die Ersten des Volks. Wer die Eisenbahn benutzt von Münster nach Emden, hat Gelegenheit, vor der Station Leschede rechts in der Haide drei aus der Ebene hervorragende Denkmäler dieser Art zu sehen, und es verlohnt sich wohl der Mühe, diese, sowie die bei dem Städtchen Freren im Kreise Lingen ziemlich wohl erhaltenen Bauwerke, welche unter dem Namen „Hünengräber“ bekannt sind, in näheren Augenschein zu nehmen. Wahrlich eine große Verehrung muß die damaligen Menschen geleitet haben, diese gewaltigen Steine in solcher Weise aufzubauen.

Der um die westfälische Heimatskunde hochverdiente und unermüdete Professor Landois in Münster hat es sich denn auch nicht versagen können, ein kleines Abbild dieser interessantesten Vorkommnisse auch unseres Westfalenlandes vor dem Museum des dortigen zoologischen Gartens in natura aufzuführen.

Diese „Findlinge“ wurden übrigens seit undenklicher Zeit auch zu allerhand moderneren Bauten und werden noch heute in jenen Gegenden zu Straßenbauten vielfach benutzt. In diesen Ortschaften Westfalens wandelt man deshalb auf geologisch klassischem Boden. Neben diesen „erratischen Blöcken“ sind es dann noch ungeheure Massen von Sand und Thon, welche in Mächtigkeit von bis zu Hunderten von Metern und in förmlichen Höhenzügen von Hunderten von Kilometern die ganze norddeutsche Ebene bedecken und durchziehen. Sie alle sind Erzeugnisse des Gletschereises.

Daß also in Deutschland eine sehr lange Zeit hindurch ein kälteres und feuchteres Klima geherrscht hat, ist zweifellos und wird auch dadurch bestätigt, daß auch die Gletscher der Alpen eine viel größere Ausdehnung hatten, als heute, daß, wie gesagt, die Vogesen, der Schwarzwald und andere Gebirge mit bedeutenden Gletschern bedeckt waren, welche sich weithin in die anliegenden Niederungen erstreckten.

Indes war diese Kälteperiode, von deren Dauer wir keine Ahnung haben, keine dauernde, das Klima wurde wieder wärmer und trockener, es folgte ein Steppenklima, in welchem das Eis wieder vollständig verschwand, die sogenannte Interglazialzeit. Auch von deren Dauer wissen wir nichts Bestimmtes, sie umfaßte indes gewiß viele Jahrtausende. Auch dies war nicht von Bestand; wiederum trat eine Kälte- und Feuchtigkeitsperiode ein, wiederum rückte eine gewaltige Gletschermasse von Norden nach Süden vor, alles Land mit hohen Eismassen bedeckend, die zwar nicht die südliche Grenze der ersten Bergletscherung erreichten, aber jedenfalls wieder einen ungeheuren Zeitraum in Anspruch nahmen, um alsdann

allmählig zurückzuweichen und dem wärmeren, dem Klima der Jetztzeit Platz zu machen.

Alle diese Schicksale haben die Flüsse unsrer Thäler mit durchmachen müssen, und da kann es bei einiger Ueberlegung nicht schwer fallen, zu erklären, wie sie so gewaltige Wassermassen führen mußten, von denen uns die Bruchränder, die wir nun **als diluviale oder eiszeitliche Bruchränder** bezeichnen können, noch heute ein unauslöschliches Zeugnis ablegen.

Die hydrographischen Verhältnisse Norddeutschlands in und nach der Eiszeit sind für das Gebiet der Elbe bis nach Rußland hinein in der neueren Zeit durch Keilhack, Schwahn, Wahnschaffe, Berendt u. a. der Gegenstand eingehender Forschungen gewesen. Das Ergebnis dieser Forschungen ist gewesen, daß die Oder und Weichsel in ihrem mittleren Laufe damals ihre Richtung von Süden nach dem Norden nicht inne gehalten haben, wie sie es heute thun, sondern nach Westen umbogen, um sich zunächst in ein Stromgebiet zu begeben, welches eine ganz westliche Richtung hatte, und dann schließlich in die Elbe abzufließen. Es war das am südlichst gelegene s. g. Glogau-Baruther Hauptthal. Es konnte wohl füglich nicht anders sein, da jene Ströme vor die mächtige Eisbarriere gelangten, welche den Weg nach dem Norden versperrte. Als dann diese Barriere in späteren Zeiten durch Schmelzung abschwoh und den Weg nach Norden weiter freimachte, gelangten die südlichen Wässer in das zweite, mehr nördlich gelegene Thal, in das s. g. Warschau-Berliner Hauptthal, und wurde das erst genannte Thal trocken gelegt und versandete zum größten Theile. Mit dem weiteren Zurückweichen des Eises nach dem Norden wurde wiederum ein neues Thal, das dritte gewonnen, in welches sich nunmehr ein Teil der Wässer ergoß, es ist das Thorn-Oberswalder Hauptthal. Als kümmerlicher Rest jenes gewaltigen Stromes in dem mittleren der drei Thäler fließt noch heute die Spree. Alle diese drei Flußthäler mit einem durchaus westlichen Verlaufe vereinigten sich in den 6 Kilometer breiten Urstrom Norddeutschlands, welcher durch das Gebiet der Elbe sich in die Nordsee ergoß. Diese Thäler waren durch das mächtige Eis selbst geschaffen. Die dem gewaltigen Gletschereise entströmenden Spaltwässer machten dann bei noch weiterem Rückgange des Eises die ursprüngliche nördliche Bahn für Oder und Weichsel wieder frei, sodaß sie nunmehr diesen nördlichen Lauf nach der Ostsee wieder aufnehmen konnten. Also schon diese merkwürdigen Abflußverhältnisse der Oder und Weichsel, ihre gezwungene Umbiegung nach Westen und spätere Richtung nach Norden befunden schon an sich ein stauendes Hindernis, welches sich ihnen zeitweise vorlagerte. War es mit dem mächtigsten Strome Deutschlands, dem Rheine, ein anderes?

Wenn das norddeutsche Eis „ganz Holland bedeckte bis an die Mündungen des Rheins,“ so mußte es auch hier für diesen Strom ein Hindernis abgeben für die Fortsetzung seines Laufs von Süden nach

dem Norden. Und in der That macht der Rhein mit seinen Mündungen, gleichzeitig mit der Maas, welcher Fluß mit dem Rheine eine große Strecke hindurch einen parallelen Lauf hat, schon unterhalb Emmerich, seinen nördlichen Verlauf verlassend, eine Umbiegung nach Westen, ja sogar etwas nach Südwesten, um mit seinen Mündungen das Wasser in den südlichen, dem Kanale naheliegenden Teil der Nordsee zu ergießen. Nur ein kleiner Teil der Mündungen setzt den geraden nördlichen Verlauf fort, und dieser ist zur Römerzeit zum Teile künstlich geschaffen (Drususkanal), um direkt in die Zuydersee zu gelangen. Also auch hier die gleiche Wirkung einer stauenden Masse, nur nicht so ausgesprochen wie bei Oder und Weichsel.

Diese Stauwirkung mußte sich ausdehnen auf sämtliche zurückliegende Flüsse desselben Stromgebietes, also auch auf die Flüsse unserer Thäler, welche diesem Gebiete angehören.

Befolgt man bei einer Fahrt von Kassel nach Nürnberg, also ziemlich durch die Mitte von Deutschland, die an den Flußthälern gelegenen Bergabhänge, so sieht man auch schon im Werrathale, welches dem Stromgebiete der Weser angehört, die diluvialen Bruchränder in einer bis 20 Meter ansteigenden Höhe verlaufen. Ueber Coburg hinaus gelangt man alsdann wieder in das Niederschlagsgebiet des Rheins, und es bietet das Mainthal mit seiner mächtigen Ausdehnung ganz dieselben Bruchlinien, wie wir sie an unseren Thälern beschrieben haben, ziemlich in derselben Höhenlage und stets mit dem gesetzmäßigen Verhalten von Senkung und Erhebung und von Flußablagerungen, die allerdings hier vorwiegend aus Sanden bestehen. Besonders schön ausgeprägt zeigen sich diese Verhältnisse an dem Abhange des Berges, welcher das durch seine großartige geologische Sammlung berühmte Schloß Bamberg, unweit des durch Scheffel verherrlichten Staffelsteins, trägt. Selbst die bei Bamberg in den Main sich ergießende Rednitz mit der weiter oberhalb einmündenden Pegnitz zeigen an den Thalabhängen Abbrüche und Anschüttungen in ganz ähnlicher Weise. So liegt beispielsweise die Stadt Erlangen auf einem Anschwemmungsgebiete der jetzt unbedeutenden, bald in die Regnitz mündenden Schwabach, deren diluviale Bruchränder und Ufer, allerdings durch Kulturen etwas verwischt, an den berühmten „Kellern“ deutlich hervortreten.

Für unsere Flüsse und Berge kommt nun außer der Stauwirkung für erstere noch ein Weiteres in Betracht, daß auch für gleiche Verhältnisse in ganz Deutschland zutreffen wird. Es ist schon erwähnt, daß die Eiszeit neben dem kälteren auch ein feuchteres Klima hatte, denn zur Gletschereisbildung gehört Kälte und Feuchtigkeit. Dies muß auch für unsere Gebirge wieder ganz besondere Verhältnisse geschaffen haben, die doch bei der gleichen Größe des damaligen Niederschlagsgebietes und der im Wesentlichen gleichen Quellenzahl der Flüsse ganz andere Wasserzufuhren bewirken konnten, als wie sie gegenwärtig vorhanden sind.

Die Frage, wie kalt es während der Eiszeit bei uns gewesen ist, hat die geologische Forschung vielfach beschäftigt. Unter Berücksichtigung aller bei der schwierigen Lösung dieser Frage in Betracht kommenden Umstände, besonders der noch jetzt vorhandenen Gletscher, der in der Eiszeit vorhandenen Tier- und Pflanzenwelt, hat von früheren, nicht begründeten Vorstellungen die Ueberzeugung Oberhand gewonnen, daß bei einer um 5 Grad niedrigeren mittleren Jahrestemperatur als die heutige, bei welcher die Schneegrenze, d. h. diejenige Linie, bei welcher der Schnee perennierend wird, und welche damals in einer Höhe von 1000 Metern lag, sich alle Erscheinungen der Eiszeit erklären lassen. Freilich ist das für diese immerhin nur eine theoretische Schätzung und unterliegt die Schneegrenze unter gleichen Breitengraden doch großen Schwankungen.

Da nun nach diesen Berechnungen die Schneegrenze noch oberhalb der höchsten Kuppen unseres sauerländischen Gebirges gelegen, da keine dieser die Höhe von 1000 Metern erreicht, so mußte letzteres nach dieser Annahme auch von perennierendem Eise, von Gletschern frei geblieben sein. Wenn es nun auch gewagt sein mag, einen Zweifel zu hegen gegen eine mit wissenschaftlichen Gründen wohl unterstützte Theorie, so kann ich diesen doch in Anbetracht einiger Erscheinungen in unserm Gebirge nicht unterdrücken. Es ist immer schon darauf hingewiesen, daß Flußgeschiebe und Uferbruchlinien in Bezug auf ihre Höhenlage sich entsprechen müssen, sodaß wir sagen können, daß dort, wo der Bruchrand liegt, dieser die Höhe bezeichnet, bis zu welcher annähernd das Wasser reichte, und wo Geschiebe liegt, dies die Flußsohle desselben Wassers gebildet hat. Selbstredend kann die Tiefe des Wasserstands an beiden Punkten eine ganz verschiedene gewesen sein. Nun kommen Geschiebe in unsern Thälern vor, welche höher, wenigstens ebenso hoch liegen, als die gegenüberliegende diluviale Bruchlinie. Eine solche Stelle wurde vor einigen Jahren im Thale des Hasperbachs, dort wo die Bergisch-Märkische Eisenbahn in dieses Thal eintritt und dasselbe überspannt, aufgeschlossen. Hier wurde zur Erbreiterung eines Weges dicht am Bahneinschnitte ein Bodenabraum von einigen 100 Kubikmetern gemacht. Dieser bestand aus Thon und Gerölle, letzteres überwiegend. Das Vorkommen machte mich stutzig. Wie war das Material hier hingelangt in einer die Bruchlinie überragenden Höhe? Zwei Fälle sind denkbar, entweder ist es durch einen kräftigen Wellenschlag, den die bis 500 Meter breite Wassermasse des Flusses bei Stürmen schon erfahren konnte, hinaufgeschleudert, oder aber es hat durch austretende Eisgänge des Flusses seine Beförderung gefunden?

Eine genauere Besichtigung der größten Geröllsteine, welche von den Arbeitern behufs Verwendung zur Chaussierung desselben Weges besonders aufgeschichtet wurden und wohl 10 Doppellader ausfüllen mochten, ergab eine eigentümliche Beschaffenheit derselben, welche jene Annahme bedenklich machten. Eine große Menge dieser Steine, unter diesen solche mit einem Gewichte von 1—2 Zentnern, war glanz platt, während die entgegengesetzte



Fläche eine oder auch mehrere napfförmige Vertiefungen, förmliche glatte Ausschlässe zeigte von 10—20 Zentimeter Durchmesser. Offenbar waren diese Ausbuchtungen durch Auflagerung und Druck eines entsprechend kugelig gestalteten Steins entstanden, wie sich solche auch in dem Gesteinshaufen vorfanden. Es ist ja nun auch möglich, daß auch solche Gesteinsformen mit Sandeinlagerungen in ihren Bruchflächen und deren Reibungen durch das strömende Wasser erzeugt werden können, indeß näher liegt der Gedanke, daß sie diese Form durch Eisdruck mit langsamer Bewegung erhalten haben, wobei der oberhalb liegende kugelförmige Stein ein Negativ seiner Form in den unteren eingeschliffen hat. Die Steine bestanden aus theils heller, theils rötlicher, eisenhaltiger Grauwacke und Kalksteinen, Gesteinsarten, wie sie in einigen 100 Metern Entfernung im Gebirge anstehen, dem sie sehr wohl entflammen können. Wäre diese Auffassung richtig, so müßte das Vorkommen als Moränenablagerung angesehen werden aus einem früher vorhanden gewesenen lokalen Gletscher. Mit dieser Annahme fände die Höhe, in welcher das Material sich vorfand, eine leichte Erklärung.

Eine weitere Erscheinung fordert ebenfalls auf zur Erörterung der Frage, ob unsere heimatischen Berge zur Eiszeit wenigstens teilweise und vorübergehend mit Gletschern bedeckt gewesen sind, eine Annahme, die bisher wenigstens nicht geteilt wird. Man findet nämlich an vielen Stellen unsers Gebirges an den Abhängen ansehnliche Ausbuchtungen, welche mit **reinem, abgeschlammten Thone** ausgefüllt sind, s. g. Thonester, während ringsum das Gebirge bis nahe an der Oberfläche ansteht. Wie sind diese ausgeschlammten Thonlagerungen dorthin gelangt? Aus lokaler Verwitterung können sie nicht entstanden sein, dagegen spricht ihre abgeschlammte Natur. Durch Einwehungen von Thonstaub aus jener Zeit, als unsere Landschaften ein Steppenklima hatten? Dagegen spricht der vollständige Mangel eines löshaften Charakters desselben. Und endlich durch absickernde Tageswässer? Dagegen spricht der Mangel von Zuflüssen und die abhängige Lage an den Berggehängen. Eine leichtere Erklärung dürfte das Vorhandensein dieser Thonester finden in dem Vorhandensein länger dauernder Eisablagerungen, welche an den Schichtenköpfen des Gesteins Detritus, feinere Abbröckelungen, erzeugte, welche alsdann durch Eisbäche ausgeschlammmt wurden; das ausgeschlammte Material lagerte sich alsdann in solchen Vertiefungen ab. Allerdings sind die charakteristischen Merkmale von größeren Vereisungen, von eigentlichen Gletschern, als weiteres Vorkommen von Moränen, Gletscherchliffen Strudellöchern mit Scheuersteinen und Rundhöckern in unsern Gebirgen noch nicht aufgeschlossen und bleibt in dieser Beziehung noch ein offenes Gebiet für Lokalforschungen.

Berücksichtigt man indes, daß die ganze norddeutsche Ebene, wie schon erwähnt, in hunderten von Metern Mächtigkeit, mit Eis bedeckt war, dieses bis an die Ruhrgegend heranreichte, so ist nicht abzusehen,

daß die mittlere Jahrestemperatur auf unsern Bergen, südlich von der Ruhr, nicht ebensogut damals, wie heute, eine niedrigere war, als in dem vereisten Gebiete, daß also die Bedingungen für die Gletscherbildung wohl vorhanden sein mußten, wenn auch die Berge die vorausgesetzte Höhe von 1000 Metern noch nicht ganz erreichten. Man kann sehr wohl annehmen, daß hier zeitweise die Höhe der Schneelinie eine niedrigere gewesen sei.

Wie dem auch sein mag, mochte es im Quell- und Niederschlagsgebiete der Ruhr mit den zahlreichen Nebenflüssen Gletscher geben oder nicht, jedenfalls gab das damals feuchtere und kältere Klima Gelegenheit, daß die atmosphärischen Niederschläge von Schnee und Eis weit ergiebiger und anhaltender waren, als sie es in der heutigen Zeit sind. Und dies umsomehr, als unsere Berge damals beträchtlich höher waren, als sie sich gegenwärtig zeigen. Viele, sehr viele Jahrtausende haben auch seit jener Zeit noch an der Abtragung durch Denudation gearbeitet. Jeder Steinbruch, jedes Gebirgsprofil giebt davon Zeugnis. In steil, oft bis zur Senkrechten aufgerichteten Schichten tritt das Gebirge zu Tage, sei es in Lagerungen, welche sich zuneigen (Synklinalen) oder abneigen (Antiklinalen). Nirgends sieht man an der Oberfläche eine Verbindung der letzten, sie ist verschwunden; es sind nur s. g. Luftsättel vorhanden. Die eigentlichen Sättel sind durch die Atmosphärrillen abgetragen. Der Winter, welcher auf den sauerländischen Gebirgen von der Lagerung des ersten Schnees bis zum Abschmelzen desselben gegenwärtig reichlich 2 Monate länger ist, als in den Thälern und Niederungen, war in jener Eiszeit sicherlich ein viel längerer. Besonders in anbetracht des damals feuchteren Klimas mußten sich also viel bedeutendere Schnee- und Eismassen anhäufen, als gegenwärtig. Wenn nun noch heute bei reichlichen Regengüssen die Schneeschmelzen die Flüsse weit über ihre Betten austreten lassen, um wie viel größer und anhaltender mußten die Schnee- und Eischmelzen die Wasserzufuhr in jener Zeit steigern!

Das Ergebnis unserer Betrachtung läuft also darauf hinaus, daß es zwei summierende, sich gegenseitig unterstützende Ursachen gewesen sind, welche die einstige Wasserfüllung unserer Flüsse besorgten, Stauung und gesteigerter Zufluß. Während in den Niederungen des Ostens sich das Wasser nach den Seiten ausbreiten konnte, war es hier in dem Gebirge beiderseits eingeschlossen und mußte an den Gehängen emporsteigen und die Spuren seiner abnagenden Wirkung hinterlassen, die nun als diluviale Ufer und Bruchlinien zu dem Relief unserer Thäler einen wesentlichen Beitrag geliefert haben.

Welche von diesen beiden Ursachen die wirksamere gewesen ist, dürfte schwer zu entscheiden sein. Wahrscheinlich war es in Anbetracht der Massenhaftigkeit des Wassers die Stauung.

Hat der Leser sich nun von der Betrachtung der diluvialen Abbrüche und Bruchlinien unserer Thäler mit den ausgedehnten Flußgeschiebe-Ablagerungen

ein Bild verschafft, dann wird es ihm leicht sein, von einem Aussichtspunkte an den Ruinen von Volmarstein oder vor dem Fuße des herrlichen Kaiser Wilhelm-Denkmals auf Hohensyburg sich eine Vorstellung zu machen von der damaligen Landschaft, in der ungeheuere Wasserflächen sich vor seinen Füßen ausbreiteten. Freilich muß er sich in eine Zeit versetzen, welche viele, viele Jahrtausende vor seinem irdischen Dasein liegt, das in der Geschichte unsers Planeten nur einem verschwindenden Hauche gleich zu erachten ist.

Bei dem geologischen Interesse, welches der Befund am Vogelstange darbietet, muß ich zum Schlusse meiner Ausführung noch einmal auf denselben zurückkommen. In der Schweiz und auch in verschiedenen Gegenden Deutschlands sind solche unterirdische Moore vielfach aufgeschlossen worden. Dieselben waren bedeckt von Moränenmaterial. Auch sind Aufschlüsse von Mooren und anderen Ablagerungen gemacht worden, welche zwischen Moränenmaterial gelagert waren. Diese unterirdischen Moore mit ihren Einschlüssen von Tier- und Pflanzenresten haben wesentlich die Annahme unterstützt, daß es 2 Eiszeiten gegeben und eine lange währende Zwischenzeit.

Aus dem Charakter der Tier- und Pflanzeneinschlüsse hat man dann den weiteren Schluß gezogen, daß diese Zwischenzeit ein milderes Klima gehabt habe, als die Vorzeit, ja ein milderes als das heute an derselben Stelle herrschende. Man hat in denselben zum Teil Pflanzen gefunden, welche heute nur noch in südlichen Klimaten gedeihen.

Zwar sind dies nicht Moränenablagerungen, welche das Moor am Vogelstange einschließen, es sind Flußablagerungen, deren Mächtigkeit unter dem Moore 2—3 Meter und über demselben 4—5 Meter beträgt. Wenngleich nun leider die botanische Bestimmung der in dem Moore vorhandenen Pflanzenreste noch nicht zum Abschlusse gelangt ist, so kam man doch unbedenklich dieses Vorkommen den Zwischen- resp. Untermoränenablagerungen organischer Natur anreihen, wie sie in der Schweiz, Württemberg und in der norddeutschen Tiefebene bloßgelegt sind. **Wir können dasselbe demnach ein interglaziales Moor nennen.** Dies Vorkommen im Ennepethale deckt sich ganz und gar mit der nun gewonnenen Vorstellung von den hydrographischen Verhältnissen unsrer Thäler in jenen Zeiten und bildet einen weiteren Beleg für die Erklärung und die Ursachen derselben. Demnach wäre die Unterlage des Moors das Ablagerungsmaterial aus der ersten diluvialen Ueberströmung. Mit dem Verschwinden des norddeutschen Eises trat der Fluß, die Ennepe, mehr und mehr in sein altes Bett zurück und war nun Gelegenheit gegeben zu der Sumpf- und Moorbildung, in welchem, wie schon bemerkt, das Mammuth sein Grab fand. Dann trat mit dem Erscheinen der zweiten Eiszeit wieder eine Ueberflutung ein, und das Grab wurde mit einer Geröllablagerung für immer bedeckt, und heute erhebt sich über demselben ein mächtiger Bau menschlicher Thätigkeit, das Eisenwerk von Wattalar-Franco.

Es ist, wie bemerkt, die unterhalb des unterirdischen Moores gelegene Kieseschicht nicht so dick, wie die über demselben lagernde, so daß es scheinen könnte, daß die letzte Ueberflutung die länger dauernde gewesen sei. Einen solchen Schluß zu machen, sind wir nicht berechtigt. Denn das unterliegende Material hat vor der Abtragung vom Gebirge auf diesem gelegen, ist also die oberste Schicht gewesen. Diese kann eine viel lockere, der Zerreibung eher unterworfenere gewesen sein, sodann kann der Wasserdruck bei der ersten Ueberströmung ein bedeutend stärkerer gewesen sein als bei der zweiten, und endlich können Grundeisverhältnisse sehr erhebliche Verschiedenheiten gehabt haben. Die Kiesablagerungen bilden ja überhaupt nur einen geringen Teil desjenigen Materials, welches die Flüsse mit sich führen, der größte Teil gelangt als Schlamm und Detritus in die weiteren Thalniederungen und in das Meer.

Wenn unser Land dennoch einstmals ein so ganz anderes Verhalten dargeboten hat, als gegenwärtig, wenn sich nun in demselben im Laufe der Zeit eine so vielseitige Kultur entwickelt hat, so liegt die weitere Frage nahe, wird es nun so bleiben? Wird das bis ins infinitum so fortgehen mit dem Bauen der Häuser, der Entwicklung von Dörfern und Städten, mit den Anlagen von Fabriken, Eisenbahnen und elektrischen Bahnen? Ist es vielleicht nicht jetzt auch eine Interglazialzeit, in der wir leben? Werden nicht einst wieder all diese Herrlichkeiten unter Kälte und Eis vergraben werden? Diese Frage läßt sich weder bejahen noch verneinen.

Wohl sind Anzeichen vorhanden, daß es auch in noch früheren Perioden der Erdgeschichte Eiszeiten gegeben haben könne, indes ein regelmäßiger Wechsel in solchen Perioden von Kälte und Wärme hat bisher nicht nachgewiesen werden können. Wäre das der Fall, so müßten wir allerdings mit einiger Vermutung und Sorge in die Zukunft blicken. Indes zum Troste und zur Beruhigung ängstlicher Gemüter kann man behaupten, daß, wenn die Ansicht einiger Geologen von einer Periodicität der Eiszeiten wirklich Berechtigung hat, immerhin noch 150 000 Jahre vergehen müßten, bevor die Ströme die alten diluvialen Bruchlinien unsrer Ruhrthäler wieder erreichten, wie es, wiederum nach derselben Ansicht, vor 240 000 Jahren der Fall war, als mit der größeren Excentricität der Bahn unseres Planeten ein Verlust von etwa 5 Grad Wärme der durchschnittlichen Jahrestemperatur auf diesem verbunden war. —



## Nachschrift.



Neuerdings hat Prof. G. Fischer-Heidelberg sich über eine Theorie der Eiszeiten ausgesprochen. Seine Ausführungen ergeben folgende Sätze:

1. Die Eiszeiten sind eine regelmäßige, sich wiederholende Erscheinung auf unserm Planeten.
2. Die Eiszeiten sind nicht lokaler Natur, sondern sie betreffen beide Erdhälften gleichzeitig mit Freilassung eines aequatorialen Gürtels der Erde.
3. Die Ursache der Eiszeiten bildet eine periodische Abkühlung unserer Erde. Dieselbe kann nicht in oder auf der Erde selbst liegen, sondern sie ist außerhalb derselben zu suchen.
4. Für unsere Erde giebt es nur eine Quelle der Wärme, welche bei dieser Frage in Betracht kommt; diese Quelle ist die Sonne.
5. Die Sonnenwärme ist zu allen Zeiten nicht dieselbe und gleichmäßige in Bezug auf das Quantum, das von ihr der Erde und ihren übrigen Planeten zufließt.
6. Abnahme dieser Summe ist gebunden an eine verlangsamte Bewegung der Sonne auf ihrer Bahn.
7. Je weiter sich die Sonne in ihrer Bewegung auf der elliptischen Bahn von ihrem idealen Mittelpunkte zwischen den Brennpunkten der Ellipse entfernt, umso langsamer wird ihre Bewegung, umso mehr nimmt ihre Wärme ab.
8. Die Sonne vollendet ihren Lauf (Madler) in 22—28 Millionen Jahren. Es hat also alle 11—14 Millionen Jahre eine Eiszeit gegeben.

9. Seit der Laurentinischen Formation (der ersten Entwicklung organischer Keime) hat die Sonne zweimal ihren Lauf vollendet; während dieser Zeit — 44—56 Millionen Jahre — hat es demnach vier Eiszeiten gegeben, ein Ergebnis, welches den bisherigen geologischen Forschungen nahe zu kommen scheint. —

Und so sind wir denn von der Gnnepferstraße ausgegangen und schließlich auf die aller Vorstellung spottende Sonnenbahn gelangt. Das ist das Streben aller Forschung, wenn es auch nicht gelingt, den letzten Grund aller Erscheinungen zu finden, so doch den Zusammenhang des Größten mit dem Kleinsten zu ermitteln. —

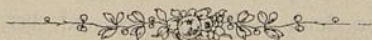

# Die Flechten, ihr Bau und ihre natürliche und wirtschaftliche Bedeutung.

Von Conze, Lehrer in Witten.

Mancher sinnige Naturfreund hat sich schon oft über den bunten Flechtenschmuck gefreut, der jeden alten Baumstamm, die verwitterte Zaunwand malerisch verziert. Die Flechten verleihen der Baumrinde und den Felswänden die mannigfachste Färbung, sie entzücken das Auge des Waldbesuchers durch die verschiedenartigsten Formen und versetzen das mit Phantasie ausgestattete Gemüt in ferne Reiche und in ferne Zeiten. Gar erst eine Wanderung in das Gebirge wendet die Blicke, selbst des Gleichgültigsten auf diese seltsamen Gebilde, welche sich dort in wunderbarer Fülle und Schönheit geltend machen. Die schlanken mit den zierlichen Flechten, *Graphis scripta* u. a., überzogenen Bäume gleichen den mit Hieroglyphen und Keilschriften bedeckten Säulenschäften ägyptischer und babylonischer Ruinen. Wie ehrwürdig und greisenhaft sehen die mit Bartflechten behangenen Bäume aus. Unwillkürlich wird man durch sie an die Wald- und Berggeister, die durch die poetisch-mystische Naturanschauung unserer Vorfahren geschaffen wurden, erinnert.

Lenken wir unsere Schritte nun hinaus in das Gebirge, dahin, wo sich schroffe, steile Felswände befinden, und betrachten wir im Vorübergehen diese Felswände nur oberflächlich, so bemerkt man auf dem grauen Gestein bald hellere und dunklere Flecken, die von staubartigen Flechten herrühren; daneben gewahrt man auch die grauen und gelben Krusten und das angebrückte Laubwerk anderer Flechtenarten, die oft ganze Felswände überziehen. Da, wo es den höheren Gewächsen unmöglich ist, ihre Wurzeln einzusenken, siedeln sich die Flechten an und gedeihen zu einer Zeit, wo die übrigen Gewächse längst erstorben sind, nämlich mitten im Winter. Wie kommt es nun, daß diese Flechten befähigt sind, unter solchen Verhältnissen, auf solchem kahlen humusfreien Gestein, dazu noch im Winter bestehen zu können?

Die Härte des Felsens läßt keine Wurzeln eindringen; dieselbe verhindert auch das Eindringen von Feuchtigkeit, und deshalb beherbergt das Gestein auch keine gelösten Stoffe, die Pflanzen zur Nahrung dienen könnten. Darum auch kann die Flechte keine Wurzeln gebrauchen, und sie benützt folglich nur das Gestein als Anhaltstelle. Darum aber ist

der Flechte die Art der Unterlage doch nicht gleichgiltig; im Gegenteil finden wir manche Flechtenarten nur auf Kalk, andere nur auf Porphyry, wieder andere nur am Sandstein, einige nur auf Holz, und auch da ist die Art des Holzes für die Art der Flechte sehr oft bestimmend, andere findet man ausschließlich auf bloßer Erde, und auch da wieder ist die Bodenart für manche Arten maßgebend; es giebt sogar Flechten, die auf den faulenden Resten von Moosen und andern Pflanzen vegetieren. Die wenigsten Flechten weist das schiefrige Gestein auf; so kommt es, daß die Zahl der Flechtenarten um Witten herum auf nur einige wenige Arten beschränkt ist. Dahingegen bilden die Porphyryfelsen bei Bruchhausen (Bruchhausersteine), die Massenkalkfelsen des Hönnethales und des Mühlenthales bei Alme und die Gystersteine, große Sandsteinfelsen des Teutoburger Waldes, wahre Fundgruben für die Flechtenfamulter.

Bei einzelnen kleinen Flechten belehrt uns schon der bloße Anblick, daß sie auf das Gestein einwirken, indem sie kleine Stellen desselben zersetzen. Die zahlreichen kleinen, orangefarbigten Früchtchen der *Biatora incrustans*, die auf dem Massenkalk häufig ist, füllen Grübchen aus, die sie selbst in das Gestein hineinbohrten. Aber trotz dieser Abhängigkeit der Flechten von ihrer Unterlage, steht es fest, daß sie ihre hauptsächlichste Nahrung, „Feuchtigkeit und gewisse Gase“, nicht ihrer Unterlage entziehen, sondern dieselbe der Luft und deren Feuchtigkeit entnehmen. Nur ein kleiner Teil und zwar die Kalkflechten, lassen aus ihrem kalkhaltigen Gewebe auf eine Ernährung aus ihrer Unterlage schließen.

Besonders die Wasserdünste und den Regen saugen die Flechten mit ihrem Lager und ihrem Laubwerk begierig auf, und sie haben hierfür gerade die zweckmäßigste Einrichtung. Alle Teile ihrer Oberfläche haben die gleiche Befähigung zu jener Auffaugung, da sie aus demselben Zellgewebe bestehen, und auch die unter der Oberfläche liegenden Brutzellen enthaltende Schicht und endlich auch die Mittel- und Markschicht allenthalben gleich sind und die zugeführte Feuchtigkeit in gleicher Weise aufnehmen. Wir finden die Flechte fast immer als Flächengebilde, sei es als staub- oder krustenartige Flechte, oder als dünne, ausgespannte Haut, als Laubwerk. Hierdurch eben wird die beste und leichteste Thätigkeit des Flechtenlagers ermöglicht; denn einerseits wird hierdurch ein möglichst großer Raum zum Auffaugen der Feuchtigkeit geboten, andererseits bewirkt die geringe Dicke aber ein möglichst leichtes Durchdringen der Feuchtigkeit, sodaß auch möglichst kleine Mengen derselben benutzt werden können. Dadurch wird auch beim Eintritt trockener Witterung ein ebenso schnelles Austrocknen bewirkt. Und gerade hierin besteht wieder ein weiterer Vorteil für die Flechten. Wäre die Flechte nämlich kein flächenartiges Gebilde sondern ein körperliches, so wäre ein schnelles und gleichmäßiges Austrocknen unmöglich. Zunächst würden die oberen Zellschichten austrocknen und allmählich erst die mittleren. Die äußeren Zellschichten würden sich also zusammenziehen, wenn die inneren noch ihre volle Spannung hätten. Dabei



würde die Oberhaut leicht zerplagen, die inneren zarteren Gewebe würden bloßgelegt und so durch die Sonnenstrahlen schnell zerstört werden, wodurch der Eingang der Flechte bedingt würde.

So aber zieht sich das Zellgewebe der Ober- und Unterhaut, das sich bei eintretender Feuchtigkeit mit großer Spannkraft ausdehnt, beim Eintritt trockener Witterung schnell und gleichmäßig zusammen, und es wird dadurch das Zerreißen der Gewebe vermieden. Bei den Flechten geht es also gerade umgekehrt wie bei den Eisgewächsen und den Kakteen der Wüste, die während der nassen Jahreszeit große Wasservorräte in ihren Gefäßen aufspeichern für die trockene Jahreszeit, in der weder die sie umgebende Luft, noch der Boden auf dem sie wachsen, instande sind, ihnen solche darzubieten. Durch das Austrocknen bewahren sich eben die Flechten vor ihrem Untergange.

Bei aller Mannigfaltigkeit der Flechten lassen sich schon aus der Sammelbeute, die eine einzige Exkursion ergiebt, doch leicht drei Hauptgruppen des gesamten Flechtenreiches deutlich unterscheiden.

Sehen wir jetzt die einzelnen Flechten unserer Felsen näher an.

Auf jener Kalkwand erblicken wir graue und weißliche Flecken von unregelmäßigen Umrissen, die mit feinen, schwarzen Pünktchen besetzt sind. Erstere sind ein staubartiges Lager „Thallus“, letztere Früchte oder Apothecien von *Verrucaria calcisoda*. Dort sehen wir schwarze Flecken von unregelmäßigem Umriß mit schwärzlichen Erhöhungen der Früchte punktiert auf jenem Porphyrfelsen (*Opographa Zonata*). Wir haben somit vollständige Flechten aber vom einfachsten Baue vor uns. Diese einfache Bauart ist in einigen benachbarten Gebilden schon eine ziemlich regelmäßige und scharf begrenzte Kreisform, wenn sie auch noch staubartig ist.

Würde sich das Staublager zur Kruste verdicken, so würde es unschön und einförmig aussehen, wenn seine Fläche nicht unterbrochen und mannigfaltig gegliedert würde. Merkwürdig ist es nun, in welcher einfacher Weise, gleichsam von selbst, die Gliederung vor sich geht, wie wir es bei mehreren Krustenflechten unserer Kalkfelsen beobachten können. Beim ersten Anblick möchte man diese für einen Ueberzug von Mörtel halten, wenn uns nicht die fast regelmäßige Kreisform eines anderen belehrte. Gar nicht unzierlich erscheint eine solche Flechte in der Nähe. Ihre Fläche ist zusammengesetzt aus einer Menge von ründlichen und unregelmäßigen, vielseitigen Feldern, gleich einer ganz einfachen Mosaikarbeit. Dieses scheint auf die einfachste Weise erzeugt zu sein, indem bei dem Mangel einer zähen Oberhaut durch den Wechsel der Hitze und Kälte, durch Ausdehnung und Zusammenziehung ein Netz von ziemlich regelmäßigen Sprüngen entstand, ähnlich wie ein trocken gelegter Schlamm Boden durch die Sonnenhitze zerpringt und berstet.

Aber erst mit der häutigen Beschaffenheit wird die größte Mannigfaltigkeit der Gestalt möglich. So sehen wir denn, wie sich der häutige *Endocarpon miniatum* des Massenkalkes in einige grobe Lappen zerfpaltet, die sich durcheinander krämpfen. Viele andere sehen wir als zerschligtes,

feines oder größeres Geblättern der Unterlage flach angewachsen und oft als flache blättrige Näschen oder zierliche Rosetten über dieselbe hingebreitet.

Fast an keiner alten Mauer und keinem alten Baumstamm fehlt eine der gemeinsten blättrigen Arten, die „gelbe Wandflechte“, die als Typus der zweiten Gruppe der Flechten, der „Blattflechten“ nämlich, angesehen werden mag; auch ihre napfartigen Früchte, die fast stets diesem gelben Geblättern angewachsen sind, mögen wir als ein charakteristisches Merkmal dieser Flechtengruppe betrachten.

Fassen wir die großen oder kleinen, faserigen oder bandartigen Bärte und Zotten, welche von den Bäumen frei herabhängen ins Auge, und bücken wir uns zugleich einmal zur Erde nieder, und betrachten wir dann das zoll- bis fingerhohe, zierliche, becherige, stielige oder wir-strauchige Gestrüpp, so haben wir in diesen Gebilden die dritte Gruppe, die „Strauchflechten“, vor uns. Wir haben in dieser Flechtengruppe die freieste Zerteilung und die freieste Hebung.

Wir haben jetzt in genügender Weise eine Vorstellung und einen ungefähren Umriss der Formenentwicklung, die das ganze Reich der Flechten beherrscht und tausende von Arten zu einem großen einheitlichen Ganzen zusammenordnet, gewonnen. Zu dem Flechtenlager, von dem verschiedene Formen dargestellt sind, treten die Früchte oder Apothezien hinzu. Die Früchte der Flechten sind verschieden gestaltete Gebilde, welche in ihrem Innern neben leeren Zellenfäden oder Paraphysen viele Schlauchzellen enthalten, in denen die Sporen sich bilden, die fast immer in einer bestimmten Anzahl vorhanden sind. Das staubartige Lager kann schöngeformte und vollkommene Früchte erzeugen, während sie bei dem blattartigen Lager unvollkommen bleiben können. Es lassen sich die Formen der Früchte verknüpfen, indem man auf die Art und Weise sieht, wie sie aus dem Lager hervorgehen. Bei dem bereits erwähnten *Endocarpon miniatum*, der an Kalkfelsen wächst, liegen sie im Lager eingebettet und sind ein ringsum geschlossenes, am Scheitel durch eine Pore sich öffnendes Gebilde. Bei einer anderen Flechte sind sie schüsselförmig geöffnet und erheben sich über die Oberfläche. Bei den Parmelien sitzen sie als gesonderte Schüsselfchen auf dem Laube. Am höchsten streben die Schüsselfchen bei den *Cladonien* empor, denn hier formt sich das Laubwerk zu Fußgestellen, von denen die Früchte getragen werden.

Nachdem wir so die Gestalt der Flechten, das Wichtigste davon, kennen gelernt haben, mögen wir jetzt auch einiges über die Farben der Flechten hören. Das Lager trägt zumeist die graue Farbe in allen möglichen Abstufungen, vom schwärzlichen Grau bis zum Weißgrau; es haben also die Flechten die Farbe des verwitterten Felsens, an dem sie haften. Neben Grau, der Hauptfarbe, treten noch viele andere Farben auf. Das zeigen uns schon deutlich genug die Flechten der Bruchhausersteine, die braunschwarze *Umbilicaria*, die schwefelgelbe Landkartenflechte, die ganze Wände des

Porphyrs bedeckt, die orangefarbigen Parmelien und die Paltigera, welche graubraun oder lederbraun ist. Das Grün findet sich bei fast keiner Flechtenart.

Bei nur wenigen Flechten sind Lager und Frucht gleichfarbig. In den meisten Fällen zeichnet sich die Frucht durch eine besondere und lebhaftere Färbung von ihrem Lager ab. Ich habe dieses schon oben angedeutet, als ich die grauen Flechtenlager auf einer Kalksteinwand schilderte, die Früchtchen sonderten sich von dem Lager als schwarze, gelbe und orangefarbene Pünktchen ab. Bei *Baeomyces rosens*, eine kleine Flechtenart, die in unserem Ardey auf festgetretenem Waldboden sehr häufig ist, erheben sich über dem aschgrauen Lager die Früchte in Gestalt kleiner rosenroter Pilzchen!

Die Natur, als eine ökonomische Wirtschaftlerin, sucht jedes Plätzchen, das sich ihr bietet, auszunutzen. Wenn wir nun die Felsen näher betrachten, so bemerken wir, daß sie außer den Flechten, auch noch zahlreiche Ansiedlungen von Gewächsen höherer Ordnung tragen. Und doch waren die Flechten ursprünglich die einzigen Bewohner dieser Felsen. Alle diese Gewächse, die wir hier in buntem Durcheinander vereinigt finden, berichten uns die außerordentliche Arbeit, welche die Flechten hier im Laufe der Zeiten verrichtet haben.

Hieran gerade müssen wir die ungemaine Bedeutsamkeit der Flechten erkennen, die Aufgabe, die sie im Haushalte der Natur zu erfüllen berufen sind. Zuerst also waren es die Flechten, die sich als unscheinbare Arbeiter mit der Urbarmachung des Gesteins beschäftigten. Ich habe schon erwähnt, wie einzelne kleine Flechtenarten imstande sind, ihre winzigen Früchtchen in den harten Kalkstein hineinzu bohren; dadurch werden kleine Höhlungen im Gestein geschaffen, die sich mit Modererde ausfüllen, diese, in Gemeinschaft mit der sie durchdringenden Feuchtigkeit besorgen dann das weitere. Auf den abgestorbenen Flechtenresten und den dadurch gebildeten Staubmengen gedeihen zunächst nur einige genügsame Moose. Bald werden die feuchten mit mehr Erdstaub ausgefüllten Spalten mit Moosen völlig ausgekleidet. Die Moosrasen greifen von diesen Siedelplätzen aus immer weiter um sich, und bald ist der ganze Fels von einem samtigen Moosteppich eingehüllt. Ziehen wir nun ein solches Moosräschen aus dem Teppich heraus, so sehen wir, daß der untere Teil des Mooses bereits abgestorben ist, und sich die alten Moosreste in Humus verwandelt haben. Dieser genügt schon dem Nautensarn. Bald sprossen noch andere Farne und auch Gräser aus dem Moose hervor. Das Gras bildet mit der Zeit Rasen. Nun folgt manche Blume, das Habichtskraut, die Pechnelke, das Sonnenröschen, die Glockenblume, die verschiedenen Enziane u. a. mehr. Nach und nach vermehrt sich die Erdoberfläche, dann wachsen auch junge Bäumchen daraus hervor. Dort erhebt sich eine Eberesche, dort eine Buche und da eine Fichte. Diese umklammern nun mit ihren Wurzeln das Gestein, und nach einigen Jahrhunderten erblickt

man da, wo das Auge früher nichts als ödes und totes Gestein schaute, stattliche Waldbäume ihre Aeste weithin ausbreiten. Auf diese Weise haben wir eine einigermaßen richtige Vorstellung von der großen Aufgabe der Flechten erlangt. Sie bilden gleichsam das erste, notwendigste Glied in jener Reihe von Pflanzen, die sie nach und nach auf dem ursprünglich nackten Felsen emporstreben sahen. Den Flechten verdanken wir die Bedeckung der Gebirge, die ursprünglich nur ein nacktes Steingerippe bildeten.

Sehen wir uns nun einmal in dem Heidegestrüppe des Bergrückens um. Rupsen wir ein Büschel der Renttierflechte ab, die zwischen dem Gestrüpp hervorlugt. Diese Flechte finden wir bei feuchter Witterung ganz weich und frisch, während sie im Sommer bei großer Hitze spröde ist und leblos erscheint. Sie ist ja eigentlich ein Gewächs der Polarländer, die ewig in Winter eingehüllt sind, und sie bildet bei uns nur noch ein letztes Ueberbleibsel der längst aus unserer Gegend verschwundenen Eiszeit. Darum hat sie bei uns auch Zeit zum Wachsen bis zum Winter, der ihr ähnliche Verhältnisse bietet, wie sie die Polargegenden haben. Ihr fällt die Aufgabe zu, hauptsächlich bei der Bekleidung der Polargegend mitzuwirken, einem zukünftigen, vielleicht wärmeren Klima daselbst, den Boden für die dann folgen werdende Vegetation vorzubereiten. Wie auf dünnen harten Felsen können die Flechten auch auf gefrorenem Boden gedeihen, da sie dem Erdboden überhaupt keine Nährstoffe entnehmen. Vorzugsweise ist es die Renttierflechte, die den Polargegenden eigentümlich ist, die den Polargegenden das ihnen eigenartige Gepräge aufdrückt. Von ihr hängt größtenteils die Bewohnbarkeit dieser Gegenden ab. Sie ist eine gesellige Flechte, welche die gewaltigen Ebenen um das Polarmeer bekleidet, und die bewirkt, daß diese Länder auch für die großen Pflanzenfresser bewohnbar sind, und dadurch wird es wiederum dem Menschen ermöglicht, in diesen sonst so unwirklichen Gegenden auszubauern. Der besondere Bau dieser Flechte hilft ihr die gestellte Aufgabe erfüllen. Sie ist von strauchtig aufwärts strebender Form, was offenbar ganz zweckmäßig ist. Lägen die Flechten in den Polargegenden flach am Boden hin, so würden die weiten, von ihnen überzogenen Flächen einen häßlichen und toten Anblick gewähren, den Renttieren würde es kaum möglich sein, die fast immer an den Boden angefrorenen Flechten aufzuheben; wäre aber der Boden nicht gefroren, so würde die Nahrung durch die daran hängende Erde wenigstens um ein gut Teil verschlechtert. Die freien emporstrebenden, fast gar nicht mit dem Erdboden zusammenhängenden Renttierflechten aber lassen sich mit der größten Leichtigkeit abrupsen, wenn sie auch mit Schnee bedeckt sein sollten.

Müssen wir uns schon genug wundern, wenn wir sehen, daß eine so unscheinbare Pflanze, wie die Renttierflechte, in stande ist, tausenden von großen Säugetieren in den unwirklichsten Gegenden der Erde, die ewig in Schnee und Eis gesenkt sind, in denen es weder Baum noch

Strauch giebt, und wo auch sonst irgendwelche Pflanzen nicht aufzutreiben sind, den Aufenthalt zu ermöglichen, und es so hinwiederum auch dem Menschen ermöglicht, diese eisigen Gindden zu bewohnen, so müssen wir noch mehr staunen, wenn wir sehen, wie der Mensch aus diesen unscheinbaren Pflanzen auch unmittelbar Nutzen zu ziehen weiß, und welche Bedeutung auch nach dieser Seite hin den Flechten beizumessen ist. Da kommt z. B. auf all unseren höheren Gebirgen eine Flechtenart vor, die ebenfalls als Ueberbleibsel der Eiszeit zu betrachten ist, da ihre jetzige eigentliche Heimat ebenfalls die Polarländer bilden, um die im Volksmunde gemeinhin als „Isländisches Moos“ oder Lungenmoos bekannt ist. Botanisch führt diese Flechte den Namen „*Cetraria islandica*“. Diese Flechte bildet 4—10 cm hohe, dichte Rasen, die aus einem meist aufrechten, unregelmäßig geschlitzten und gelappten, oben graugrünen und bräunlichen, unterseits weißlichen Laube von lederartiger, etwas knorpeliger Substanz besteht. Diese Flechte dient in Nordamerika als Nahrungsmittel. Nachdem man ihr einen Teil ihrer Bitterkeit entzogen hat, indem man sie in Wasser auslaugte, wird sie gedörrt und zerrieben, und aus dem so erhaltenen Mehle backt der Eskimo Brot, das ihm nicht nur sehr nahrhaft und bekömmlich ist, sondern auch in sanitärer Hinsicht durch noch andere Eigenschaften wohlthuend auf den menschlichen Organismus einwirkt. Außer ihrem den Magen und die Nerven stärkenden Bitterstoff, dem Cetrarin, enthält die Flechte viel Stärkemehl, Lichenin oder Flechtenstärke in ihren Zellen. In der Arzneikunde wirkt sie bei verschiedenen Brustleiden, langwirrigen Katarrhen, Blutspucken und Schwindsucht angewandt und als Gallerte oder auch mit Chokolade verbunden, dem Kranken verabreicht, als ein sehr wirksames Mittel gegen Heiserkeit und Husten.

Aber auch in der Industrie weiß der Mensch die Flechten zu benutzen. Aus einigen Flechten, wie „*Lecanora tartarea* Ach., *Roccella tinctoria* Dec., *Roccella fuciformis* Ach., wird ein blauer Farbstoff, Lakmus genannt, hergestellt. Man läßt diese Flechten mit einem Zusatz von kohlenstoffhaltigem Kali und Ammoniak gären, und die infolge der Zersetzung erst rot und später blau werdende Masse wird mit Gyps oder Kreide dergestalt verdickt, daß sie sich zu leicht zerreiblichen Würfeln gestalten und austrocknen läßt. Der Lakmus enthält einen ursprünglich roten, durch die Verbindung mit Ammoniak blau werdenden, eigentümlichen Farbstoff, das Alolitmin, das sich durch Wasser ausziehen läßt und dann zur Färbung von Papier, Wäsche, Wein, Zuckerwaren usw. verwandt wird. Da er durch die geringste Spur freier Säure rot gefärbt wird, so dient Lakmuspapier und Lakmuspapier in der Chemie als Reagens auf freie Säuren. Dem Lakmus nahe verwandt sind die Farbstoffe, die man aus Flechten gewinnt, und die in Frankreich unter dem Namen Orseille, in England und Deutschland unter dem Namen Persio bekannt sind. Beide Substanzen werden zum Färben, besonders der Seide, häufig angewandt.

Die Flechten verdienen also in mehrfacher Weise die Aufmerksamkeit eines jeden Botanikers; denn einerseits sind sie keineswegs uninteressant in ihrem Bau, wie uns die kurze Betrachtung gelehrt hat, andererseits besitzen sie als Pioniere der Pflanzenwelt die weittragendste Bedeutung, und sie sind berufen, eine wichtige Rolle im Haushalte der Natur zu spielen, und schließlich treten sie auch noch unmittelbar in den Dienst des Menschen. Freilich, es wollen die Flechten nicht bloß einmal nebenbei betrachtet, sondern möglichst eingehend und liebevoll durchforscht werden, wenn sie die hohe Freude gewähren soll, die der Botaniker am Einblick in dieses reiche, mannigfaltige Pflanzengebiet hat.

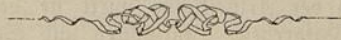

# Verzeichnis der in der Umgegend von Witten aufgefundenen Käfer,

nach dem Systematischen Verzeichnis der Käfer Deutschlands von J. Schilsky

zusammengestellt

von K. Fügner.

---

## Vorbemerkung.

Die nachfolgenden Blätter bringen ein Verzeichnis der in der Umgebung von Witten aufgefundenen bzw. beobachteten Käfer und somit einen Beitrag zu dem Bilde von der Coleopterenfauna der Gegenden an der mittleren Ruhr.

Ueber Lage, Ausdehnung und Bodengestalt des in Betracht kommenden Gebiets, über seine geognostischen und klimatischen Verhältnisse sowie über faunistische Eigentümlichkeiten und dergl. ist bereits im Jahrbuch des Vereins für Orts- und Heimatskunde in der Grafschaft Mark 1890—91 eingehend berichtet. Unter Hinweis darauf sei hier nur kurz wiederholt, dass das durchforschte Gebiet die der Stadt Witten benachbarten Teile der alten politischen Kreise Bochum, Dortmund und Hagen umfasst. Sie schliessen sich zu einem Kreise von etwa 10 km Halbmesser mit der Stadt Witten als Mittelpunkt. Die Umfangslinie schneidet die Gemarkungen der Orte Bochum, Castrop, Dortmund, Syburg, Hagen, Hasslinghausen und Hattingen.

Die Anordnung der Gattungen erfolgte nach dem Verzeichnis der Käfer Deutschlands von Schilsky, Berlin 1888.

---

## Abkürzungen:

s. = selten, mit vorgesetztem	W. = Witten;
n., s., z. = nicht, sehr, ziemlich;	Westf. = Westfalen;
h. = häufig;	ges. = gesammelt;
g. = gemein;	gef. = gefunden, gefangen.

## Cicindelidae.

### Cicindela Linné.

#### campestris L.

An sonnigen Stellen in Wald und Feld, besonders auf den Höhen des Ardey h. Von den zahlreichen Abänderungen, in denen diese Art vorkommt, wurden bei W. gef.

#### var. affinis Fisch.,

#### var. connata Heer,

#### var. conjuncta Torre und

#### var. impunctata Westh.

#### silvatica L.

Auf Sandboden bei Orange an der Emscher, bei W. nicht gef.

#### germanica L.

im Gebiete nur bei Dortmund beobachtet.

## Carabidae.

### Cychrus Fabricius.

#### caraboides L.

hin und wieder in einzelnen Stücken an feuchten Stellen der Waldungen bei Frielinghausen gef. Die Stücke gehören wie wohl die meisten in Westf. beobachteten der Form

#### var. elongatus Hoppe an.

#### attenuatus F.

Nur einmal in einem Kiefernwalde „Auf dem Schnee“ die Flügeldecken eines Exemplars unter einem Steine gef.

### Colosoma Weber.

#### sycophanta L. s. s.

1 St. in 1888 auf der Wetterstrasse, 1 St. im VII. 1898 von einem Schüler auf der Bredde gef.

(C. inquisitor L. bei W. nicht beobachtet).

### Procrustes Bonelli.

#### coriaceus L.

n. s. auf Aeckern, bes. in Kleebreiten, seltener im Walde, einmal an einem Tiercadaver gef.

### Megadontus Solier.

#### purpurascens F.

bei W. nur auf Aeckern und Weideland angetroffen, lokal z. h. z. B. bei Zeche Helene und bei Gedern, nie im Walde wie anderwärts z. B. bei Arnberg. Die Art erscheint auch in den Formen

#### var. exasperatus Suffr. und

#### var. asperulus Kraatz.

### Mesocarabus Thomson.

#### catenulatus Scop. z. s.;

früher im Langendreerholz n. s., jetzt dort infolge der Abholzung verschwunden; bei Frielinghausen in einzelnen Stücken gef.

### Chrysocarabus Thoms.

#### auronitens F.

ist bisher nicht bei W., wohl aber in den feuchten Wäldern bei Dortmund gef. (im Arnberger Walde h.).

### Autocarabus Seidlitz.

#### auratus L.

z. h. auf Aeckern und trockenen Wiesen.

#### var. picipes Letzn.

bei Dortmund von Herrn Möllenkamp gef.

### Carabus Linné.

#### granulatus L.

überall h., überwintert gesellschaftlich in faulen Stuken. Dunkel bronzefarbige Stücke wiegen vor, doch finden sich auch schwärzliche, kupferfarbene und grünliche.

#### var. rubripes F. z. s.

#### cancellatus Ill.

wie der vorige h., doch weniger im Walde, mehr in Garten und Feld lebend.

#### var. viridis Letzn.

hin u. wieder.

#### var. rufofemoratus Letzn. n. s.

#### monilis F. s. s.

Nur 1 St. der

#### var. consitus Panz.

bei W. gef., nach dem Rheine zu n. s., sonst aus Westf. nicht bekannt geworden.



**Archicarabus** Seidl.

nemorialis Müll. h.;  
nach C. granulatus der bei W. am  
häufigsten vorkommende Carabus;  
Dunkle Stücke, die  
var. nigrescens Letzn. seltener.

**Nebria** Latreille.

brevicollis Fab.  
h., besonders in trockenen Wäldern.

**Leistus** Frölich.

spinibarbis F.;  
früher auf den kahlen Kuppen der  
linksruhrischen Berge unter Steinen  
und im Heidekraut n. s., einmal auch  
hinter Zeche Helene gef., in letzter  
Zeit nicht mehr angetroffen.  
rufescens F. z. s.;  
unter feuchtem Laube in Gräben bei  
Querenburg in Anzahl gef.

**Notiophilus** Duméril.

aquaticus L.  
hin und wieder im Genist der Wald-  
bäche.  
palustris Duft. häufiger und  
biguttatus F.  
als g. in Feldern und lichten Wäldern  
beobachtet. Bei Dortmund wurden  
ausserdem von Morsbach gef.  
rufipes Curt. und  
substriatus Waterh.

**Blethisa** Bon.

multipunctata L.  
von Suffrian früher bei Hattingen gef.

**Elaphrus** Fab.

uliginosus Fab. s.;  
am Rande von Wassertümpeln in den  
Wäldern bei Querenburg, einmal auch  
unter Steinen hinter Zeche Helene in  
der Winterruhe gef.  
riparius L.  
h. am Ufer der Ruhr.

**Tachypus** Laporte.

flavipes L.  
an feuchten Stellen auffetzigem Boden g.

**Bembidion** Latr.

littorale Ol. (syn. paludosum Panz.)  
vereinzelt am Ufer der Ruhr.  
striatum F.  
bei Lünen an der Lippe, von Morsbach  
bei Dortmund gef.  
punctulatum Drap.  
n. s. an der Ruhr und an Waldbächen.  
dentellum Thunb.,  
varium Ol.,  
adustum Schaum.,  
alle drei z. h. an Ufern bes. der Ruhr.  
prasinum Duft.  
unterfeucht. Geröll am Ruhruferg., sonst  
nach Westhoff in Westf. nicht gerade h.  
assimile Gyll.  
in den Mergelgruben des Dorney ver-  
einzelt gef.  
lampros Hbst.  
g. in Wäldern u. Feldern.  
articulatum Panz.  
z. h. an feuchten Stellen.  
4-maculatum L. und  
4-guttatum F.  
z. h. an Ufern, auch auf nassen Aeckern.  
elongatum Dej. s. s.;  
nur 1 St. bei W. gef.  
decorum Panz. h.  
h. an der Ruhr.  
nitidulum Marsh. z. s.;  
im Freisewinkel oberhalb Harden-  
stein unter nassen Laubschichten, an  
der Ruhr nicht gef.  
fasciolatum Duft. s. h.  
Das scharenweise Vorkommen dieses  
Tieres unter dem feuchten Geröll der  
Ruhr ist um so auffälliger, als der  
Käfer sonst in Westf. immer nur ver-  
einzelt auftritt.  
var. coeruleum Serv.  
unter der Stammform.  
tibiale Duft. s.  
s. an den Bergwässern.  
atrocoeruleum Steph.  
z. h. am Ruhrufer unter Geröll.  
Andreae F. z. s.,  
femoratum Sturm h.,  
ustulatum L. z. h.;  
alle drei an feuchten Uferstellen.

obtusum Serv.

h. aus dem Angeschwemmten der Ruhr  
gesiebt.

Mannerheimi Sahlb.

ebendaher, doch s.

guttula F.

an vielen Orten des Gebiets ange-  
troffen, in Anzahl aus dem Ufergenist  
der Ruhr erhalten.

2-guttatum Redt. (syn. vulneratum Dej.)

ebenso h.

5-striatum Gyll.

z. s. aus Ufergenist gesiebt.

Bei Dortmund kommen nach Suffrian  
ausserdem noch vor:

obliquum St.,

testaceum Duft und

rupestre L.

#### Tachys Stephens.

4-signatus Duft. n. s.,

parvulus Dej. n. s. und

bistriatus Duft. n. s.;

alle drei Arten am Ruhrufer unter  
flachen Steinen, im Winter im Genist.

#### Perileptus Schaum.

areolatus Creutz.

s. s. unter Steinen an der Ruhr.

#### Thalassophilus Wollaston.

longicornis St.

vereinzelt im Herbste unter platten  
Steinen an der Ruhr.

#### Trechus Clairville.

(Blemus) discus F.

z. s. unter grossen Steinen an bewach-  
senen Uferstellen.

(Blemus) micros Hbst.

lebt auf feuchtem Wiesengrunde, wird  
durch Uberschwemmung oder Be-  
rieselung veranlasst, an die Oberfläche  
des Wassers zu kommen. Auf den  
Aewiesen bei W. n. s.

rubens F.

im ganzen bei W. nur 4 Expl. erbeutet.  
Bemerk. Die Angabe bei Westhoff,  
dass Tr. palpalis bei W. gef., ist  
auf rubens zu beziehen.

4-striatus Schrank.

überall g.

obtusus Er.

weit seltener.

(Epaphius) secalis Payk.

n. s. an Uferpflanzen.

#### Patrobus Stephens.

atrorufus Stroem.

auf nassen Wiesen, unter Steinen in  
Gräben n. s.

#### Clivina Latr.

fossor L.

h. an schlammigen Ufern unter Steinen,  
auch unter Düngerhaufen.

var. collaris Hbst.

ebenso h.

var. discipennis Schaum s.

#### Dyschirius Bonelli.

globosus Hbst.

g. an feuchten Stellen.

aeneus Dej.

einzeln aus dem Genist der Ruhr gesiebt.

Bei Dortmund wurden noch gefunden

nitidus Dej. und

politus Dej.

#### Loricera Latr.

pilicornis F.

h. an feuchten Stellen.

#### Panagaeus Latr.

crux major L.

bei W. äusserst s.

bipustulatus F.

kommt in den feuchten Wäldern bei  
Dortmund vor, in der Nähe von W.  
nicht gef.

#### Oodes Bonelli.

helopjoides F.

in nassen Wiesen unter Steinen nur  
vereinzelt angetroffen.

#### Callistus Bon.

lunatus F.

in früheren Jahren wiederholt bei  
Frielinghausen und Steinhausen im  
April unter Steinen gef. (Kleine Stücke!).

**Chlaenius** Bon.

- vestitus Payk.  
n. s. an Wasserpfützen.  
nigricornis F. z. s.  
var. melanocornis Dej.  
öfter als die Stammform gef. (Hammer-  
teich!).  
Bei Dortmund hat Suffrian auch  
nitidulus Schrank gef.

**Badister** Clairville.

- bipustulatus Fab.  
s. unter Steinen, an Ackerrändern.  
sodalis Duft. und  
peltatus Panz.  
s. s. auf lehmigen Aeckern.

**Anisodactylus** Dejean.

- signatus Panz.  
n. s. auf trockenen Höhen unter Steinen.  
binotatus Fab. überall g.  
var. spurcaticornis Dej.  
seltener.  
nemorivagus Duft.  
n. s. an trockenen Stellen gef.

**Diachromus** Erichson.

- germanus L.  
z. s. an Waldrändern u. Ackerrainen unter  
Steinen und im Grase (z. B. bei  
Zeche Helene).

**Ophonus** Steph.

- punctulatus Duft. s. s.;  
nur einmal gef.  
puncticollis Payk. und  
brevicollis Serv.  
s. s. auf Mergelboden bei Stockum.  
ruficornis Fab.  
überall g.  
griseus Panz.  
z. s. auf Aeckern.

**Harpalus** Latr.

- aeyicollis Duft.  
n. s. in der Nähe von Quellen im Ardey,  
darunter auch  
var. nitens Heer z. s.

rufitarsis Duft.

- h. im Ardey und auf den linksruhrischen  
Bergen unter Steinen und im Heidekraut.  
Unter der Stammform auch die Abart  
(nach Ganglbauer und Bedel gute Art):  
honestus Duft. n. s.  
distinguendus Duft.  
nicht bei W., wohl aber auf dem Sande  
bei Crange, auch bei Dortmund gef.  
aeneus F.

- nicht gerade h., aber überall.  
var. confusus Dej.  
fast häufiger als die Stammform.  
smaragdinus Duft.

- vereinzelt gef.  
rubripes Duft. n. s.  
latus L. n. s.

- dimidiatus Rossi. s. s.;  
nur einmal bei W. gef.

- anxious Duft.  
n. s. an trockenen Stellen.  
modestus Dej.  
äusserst s. ebenda.

**Bradycellus** Erichson.

- harpalinus Serv.  
n. h. auf Wiesen.  
collaris Payk.  
z. s. ebenda.  
similis Dej.  
h. auf trockenen Anhöhen unter Steinen  
u. im Heidekraut, bes. zahlreich bei  
Frielinghausen ges.

**Stenolophus** Latr.

- teutonus Schrank  
vereinzelt unter Steinen angetr.  
Skrimshiranus Steph.  
kommt nach Saffrian in der Umgebung  
von Dortmund vor, von mir an der  
Saline von Königsborn gef.  
mixtus Kbst. s. s.  
flavicollis St. z. s.  
dorsalis F.  
nach Westhoff bei Dortmund.  
brunnipes St.  
bei W. einige Stücke gef.  
meridianus L.  
fast g., gesellschaftlich im Grase, auf  
blühenden Pflanzen überall.

**Badius** Schiödde.

consputus Duft.  
in der Umgebung von Dortmund  
beobachtet.

**Zabrus** Clairville.

tenebrioides Goeze;  
in den Feldern von Stockum und  
Langendreer z. h., in manchen Jahren  
indes sehr vereinzelt, 1879 bei Bochum  
g. und schädlich.

**Amara** Bonelli.

tricuspidata Dej. s. s.  
plebeja Gyll. n. s.  
similata Hyll. s. h.  
ovata Fab. z. s.  
nitida St.  
im Genist der Ruhr s. s., wohl mit  
dem Hochwasser aus dem Gebirge  
herabgekommen.

communis Panz. n. s.

lunicollis Schiödde

hin und wieder ges.

trivialis Hyll.

g. auf trockenen Aeckern.

eurynota Panz. z. s.

familiaris Duft. h.

lucida Duft und

fusca Dej.

sollen nach Suffrian bei Dortmund  
vorkommen.

anlica Panz.

im Herbst und Frühjahr s. h. im  
Angeschwemmten der Ruhr, sonst  
z. s. beobachtet.

consularis Dft. z. s.

fulva Deg.

h. auf Aekern und trockenen Anhöhen  
(Hohenstein), fast g.

var. iridipennis Heer

unter der Stammform n. s.

apricaria Poyk.

n. s. an feuchten Stellen.

equestris Duft.

gar n. so s., in der Grösse s. veränderlich.

**Abax** Bon.

ater Villers

z. h. auf leutigem Boden in schattigen  
Wäldern.

parallelus Duft.

h. in feuchten Waldgründen.

Bemerk. *A. carinatus* Duft., im  
Westhoff'schen Verzeichnis nicht an-  
geführt, ist von Herrn Balz in den Bergen  
zwischen Lüdenscheid und Altena  
gef. Ebenda auch *A. ovalis* Duft. h.

**Molops** Bon.

elatus F.;

in den 70er Jahren in der Nähe von  
Zeche Walfisch im Langendreerholz  
öfters ges., aber nicht, wie Westhoff  
schreibt, an sonnigen trockenen Ab-  
hängen, sondern im tiefsten Schatten  
des Buchenwaldes unter feuchtem Laube;  
jetzt dort verschwunden, wahrschein-  
lich durch Hühner vertilgt.

piceus Panz.

s. in den Wäldern bei Steinenpforte und  
bei Blankenstein.

**Pterostichus** Bon.

metallicus F.

nicht bei W., bei Syburg s. (im Arns-  
berger Walde h.)

cristatus Dufour z. s.,

doch an einigen Orten (Kohlen-  
siepen, Seitenschluchten des Muttent-  
hals) gesellschaftlich. Die Stücke  
sind oft klein und schwächlich.

oblongopunctatus F.

h. in Laubwäldern.

angustatus Duft.

Dieser in ganz Westf. äusserst seltene  
Käfer zuerst am 26. X. 93, im Freise-  
winkel bei Hardenstein gef., später  
an derselben Fundstelle noch einige  
Male angetroffen.

madidus Fab.

kommt bei W. nur in der

var. concinnus St.

und zwar s. s. vor (Fundstelle: Wald  
unterhalb Grundschöttel).

niger Schaller

bei W. recht s., häufiger in den Wäldern  
zwischen Dortmund und Lünen.

vulgaris L. z. h.

nigritus F. und

anthracinus Jll. n. s.

gracilis Dej.

in Wäldern unter Laub z. s.

minor Gyll.

häufiger als d. vor. an gleichen Orten.  
strenuus Panz. und  
diligens St.

auf lehmigem Boden in dichten Wäldern  
unter Laub und Moos n. h.

**Pocillus Bon.**

punctulatus Schall. s. s.;

1 St. bei Stockum gef.

dimidiatus Ol.;

auf freien sonnigen Höhen des Ardey  
im ganzen s., auf dem Hohenstein  
früher h., seit dem Aufhören der  
Weidewirtschaft daselbst wieder spär-  
lich. Das Tier stellt vornehmlich den  
Düngerinsekten nach, geht nur bei  
Sonnenschein auf Raub aus und hält  
sich sonst unter dem Rasen verborgen.

var. aeneus Dej. und

var. niger Letzn.

unter der Stammform.

var. semicupreus

(„Basishälfte der Flgd. wie das Halsch.  
schön kupferrot“), Hohenstein.

lepidus Leske s. s.;

im Laufe von nahezu 30 Jahren nur  
wenige St. gef.

cupreus L. g.

Beobachtet wurden

var. cyaneus Letzn.,

v. viridis Prell.,

v. affinis Sturm.

coerulescens L.

ist auf unsern Bergen ein häufiger  
Käfer, stellenweis fast g., was um so  
auffälliger erscheint, als er in der  
Elberfelder Gegend recht selten ist.  
Cornelius hat ihn nicht gef.; erst  
Geilenkeuser berichtet 1895, dass er  
2 mal bei Neviges und auch bei  
Solingen gef. w.

var. viridicolor Westh.,

v. tenebricosus Westh.,

v. iridicolor Westh.,

v. subcyaneus Prell.

unter der Stammform.

**Lagarus Chaudoir.**

vernalis Panz.

s. h. an feuchten Orten.

**Stomis Clairville.**

punicatus Ponz n. s.

**Laemostenus Bon.**

terricola Hbst. s. s.;

nur einmal (28. III. 92.) in einem  
Keller im Oberdorf gef.

**Calathus Bon.**

fuscipes Goeze

n. s. an trockenen Stellen.

fulvipes Gyll.

ebenda.

fuscus F.

s. auf lettigem Boden.

melanocephalus L. s. s.;

auf sandigem Boden an der Emscher  
weniger s.

**Dolichus Bon.**

halensis Schall.

s. s. auf lettigem Boden. Im Hevener  
Felde, bei Dortmund.

**Synuchus Gyll.**

nivalis Panz.,

überall, aber stets einzeln, im ganzen s.

**Platynus Bon.**

assimilis Payk.

n. s. in schattigen Wäldern unter Laub.

ruficornis F.

h. unter Steinen an nassen Stellen.

obscurus Hbst. s.

nur am Ufer der Ruhr gef.

**Agonum Bon.**

marginatum L.

h. an nassen Orten.

var. prasinum Letzn.,

var. cuprescens Letzn.

an der Ruhr.

sexpunctatum L. h.;

gesellschaftlich unter Steinen an Rainen  
u. Waldrändern auf trockenem Boden.

parumpunctatum F.

h. in Wäldern.

viridicupreum Goeze

s. s. an Teichrändern.

var. austriacum F.

einmal (18. VIII. 83) am Hammerteich  
in der Borbeck gef.

lugens Dft. s. s.  
viduum Panz. h.,  
beide an schattigen Ufern,  
var. moestum Dft.  
häufiger als die Stammform,  
var. emarginatum Gyll.  
z. s. beobachtet.  
versutum Sturm  
s. s. im Gebiet.

**Europhilus** Chaudoir.

piceus Nicol.  
s. an feuchten Orten.

**Clibanarius** Gozis.

dorsalis Brünnich  
s. h. an Feldrainen und Waldrändern, oft  
in Scharen bes. an den Abhängen des  
Ardeygebirges.

**Olisthopus** Dejean.

rotundatus Payk. s. s.;  
nur wenige Stücke erbeudet.

**Masoreus** Dej.

Wetterhali Gyll. s. s.,  
1 St. 1883 bei W. gef. (In Westf. nur  
noch bei Münster gef.)

**Lebia** Latr.

cynocephala L. s. s.;  
nur einmal gef.  
chlorocephala Hoffm. n. s.,  
gewöhnlich von Sarothamnus geklopft,  
wo das Tier den Larven anderer  
Insekten nachgeht.  
erux minor L. s.;  
zuerst 1882 bei Gedern, dann wieder-  
holt auf Gesträuch gef.  
var. scutellata Letzn.  
s. ebenda.  
marginata Fourer. s.;  
in manchen Jahren weniger s.; bei Gedern  
auf Espenschösslingen, die Larven von  
Lina verzehrend, beobachtet.

**Cymindis** Latr.

humeralis Fourer.  
h. auf kahlen, steinigen, mit Heide-  
kraut bewachsenen Köpfen der Berge  
links der Ruhr, dann, aber s., auf den

Hügeln hinter Zeche Helene angetroffen.  
Der Käfer, ein Gebirgstier, ist in dem  
westfälischen Berglande selbst recht  
s. Um so auffälliger ist sein häufiges  
Vorkommen am Rande des Gebirges.

**Demetrius** Bonelli.

atricapillus L. n. s.  
bes. unter Baumrinden.

**Dromius** Bon.

longiceps Dej. s. s.;  
1 St. bei W. gef.  
linearis Ol. z. s. und  
marginellus Fab. s. s.,  
beide gekäschert.  
angustus Brull. s.,  
im Frühjahr im Harz der Fichten  
klebend gef.  
agilis F.  
h. hinter Baumrinden, bes. der Platanen.  
fenestratus F.  
im Harz der Nadelhölzer, auch ge-  
käschert.  
4-maculatus L.  
h. unter Rinde.  
4-notatus Panz  
h. ebenda.  
var. biplagiatus Heyden s.;  
2mal unter der Rinde von Platanen gef.  
nigriventris Thoms. und  
sigma Rossi  
von Sarothamens u. and. Pflanzen  
gekäschert, auch unter loser Baum-  
rinde, beide s.  
melanocephalus Dej.  
wie d. vor., aber n. s. an gleichen  
Orten, auch 1883 schon im Februar  
unter Steinen gef.

**Metabletus** Schmidt-Goebel.

truncatellus L. und  
foveola Gyll.  
z. s. bei W.

**Lionychus** Wissmann.

quadrillum Duft. s.;  
zuerst im Winter (16. XII. 82)  
aus dem Genist der Ruhr erh., später  
auch im Sommer unter Steinen am  
Ruhrufer gef.

**Odacantha** Paykull.

melanura L. s.;  
vor ca. 20 Jahren im Frühjahr  
mehrere Stücke im Schilf der Wasser-  
lachen bei Gedern und Wetter gef.

Bemerk. Im Westhoff'schen Ver-  
zeichnis ist *Brachinus crepitans* L  
als bei W. gef. angezeigt. Die Notiz  
ist zu streichen. Die Stücke stamm-  
ten aus der Gegend von Unna. Für  
W. ist das Vorkommen von *Brachinus*  
bis jetzt nicht nachgewiesen.

**Dytiscidae.**

**Haliphus** Latr.

obliquus F.  
n. s. in den Mergelgruben hinter Stockum.  
lineolatus Aub. und  
variegatus Sturm  
ebenda.  
fulvus F. und  
flavicollis St.,  
beide in Gräben und Uferlachen der  
Ruhr.  
laminatus Schall. s. und  
ruficollis Degeer  
h. in stehenden Gewässern.  
fulvicollis Er. s. s.  
lineatocollis Marsh  
g. in der Ruhr.

**Cnemidotus** Illiger.

caesus Duft. s. s.;  
nur 1 mal bei W. gef.

**Pelobius** Schönherr.

tardus Herbst s. s.;  
bei W. nur in dem Teich oberhalb  
der Zeche Walfisch angetroffen.

**Hyphydrus** Illiger.

ovatus L.  
g. in allen stehenden Gewässern.

**Hygrotus** Steph., Thoms.

inaequalis F. s.  
versicolor Schall.  
h. in Uferlachen.

**Bidessus** Sharp.

geminus F.  
überall g.

**Deronectes** Sharp.

platynotus Germ.,  
12-pustulatus Oliv.,  
elegans St.;  
alle drei Arten z. s. in den Uferlachen  
der Ruhr, auch im Genist gef.

**Hydroporus** Clairville.

pictus F. g.  
granularis L. z. s. und  
lineatus F. h.  
in Gräben u. Tümpeln.  
halensis F.  
bei W. hin und wieder, im Dorney  
z. h. angetroffen.  
erythrocephalus L. nebst der  
var. ♀ deplanatus Gyll.  
h. in der Ruhr.  
angustus St. s. s.;  
in einem Tümpel vor Syburg einmal gef.  
palustris L.  
h. in den Uferlachen. Unter den Ab-  
änderungen auch  
var. vittula Er.  
tristis Payk. z. s.  
elongatulus St. s.  
planus F. nebst der  
var. pallescens Seidl.  
in Lachen und Tümpeln überall z. h.  
nigrita F.  
s. in klarem Quellwasser.  
memnonius Nicol.  
s. im fließenden Wasser.  
Von Suffrian als bei Dortmund gef.  
seien noch angeführt:  
notatus St.,  
umbrosus Gyll.,  
melanocephalus Gyll.,  
obscurus St. und  
melanarius St.

**Noterus** Clairville.

clavicornis Deg.  
in Sümpfen z. h.

**Laccophilus** Leach.

obscurus Panz. und  
interruptus Panz.  
h. in fließenden und stehenden Ge-  
wässern.

**Agabus** Leach.

didymus Ol.  
s. im Quellwasser.  
guttatus Payk.  
n. s. in Bächen.  
bipustulatus L.  
g. überall.  
subtilis Er. s. s.  
chalconotus Panz  
z. h. in Uferlachen.  
paludus F.  
ebenda, doch z. h.  
nebulosus Forst. n. s.,  
stellenweis besonders in klarem Wasser  
mit Mergelgrund h.  
Sturmi Gyll.  
ebenda, lokal s. h.  
undulatus Schrank  
h. in Lachen und Tümpeln.  
femoralis Payk. s. s.;  
1 St. bei W. gef.  
maculatus L.  
h. in fließendem Wasser.  
Bei Dortmund von Suffrian noch gef.  
congener Payk.

**Ilybius** Erichson.

fenestratus F. h.,  
fuliginosus F. s. h.;  
beide in stehenden Gewässern.  
subaenens Er. s. s.  
obscurus Marsh.  
n. h. in Tümpeln.

**Liopterus** Aubé.

ruficollis Schall.  
stellenweis in Gräben und Ufer-  
lachen s. h.

**Colymbetes** Clairville.

Grapei Gyll.  
s. s. in Mergelgruben bei Stockum.

**Rantus** Lacordaire.

conspersus Gyll.  
z. s. in Uferlachen.  
notatus F.  
z. s. ebenda.  
adspersus F. z. h.  
exoletus Forst.  
z. h. in Bächen und Gräben.

**Cymatopterus** Lac.

fuscus L.  
überall h.

**Hydaticus** Leach.

seminiger Degeer  
vereinzelt in Tümpeln gef.  
transversalis Pont.  
s. an gleichen Orten.

**Graphoderes** Thoms.

In der Dortmunder Gegend sollen  
nach Suffrian vorkommen:  
austriacus St. und  
bilineatus Degeer.

**Aeilus** Leach.

sulcatus L.  
nicht gerade h. in Teichen u. Lachen.

**Dytiscus** Linné.

marginalis L.  
h. in stehenden Gewässern.  
dimidiatus Bergstr.  
bei Dortmund gef.  
punctulatus F.  
in schlammigen Tümpeln n. s.  
circumcinctus Ahr. und  
circumflexus F.;  
beide in einzelnen Stücken bei W.  
erbeutet.

**Gyrinidae.**

**Gyrinus** Geoffroy.

minutus F.  
im ganzen s., doch lokal auf Täm-  
peln z. h.  
natator Ahr. gemein.  
marinus Gyll.  
s. auf der Ruhr, darunter  
var. opacus Sahlb.



**Oreochilus** Lac.

villosus Müll.

z. s. an schattigen Stellen des Ruhrufers, gern unter Weidengebüsch; bei Hochwasser im Genist zahlreich gef.

**Hydrophilidae.**

**Hydrochus** Leach.

angustatus Germ. s.,

elongatus Schall h.,

carinatus Germ. s. s.;

alle 3 zwischen Wasserpflanzen in der Ruhr.

**Ochthebius** Leach.

impessus Marsh.

z. s. unter Steinen am Ruhrufer.

**Hydraena** Kugelann.

riparia Kugel.

in Uferlachen h.

gracilis Germ.

s. in Bächen.

atricapilla Waterh.

s. ebenda.

**Empleurus** Hope in part.

nubilus F.

h. im Schlamm der Gräben, auch unter Steinen und modernden Pflanzenresten.

**Helophorus** Fab.

aquaticus L.

z. h. in stehenden Gewässern; darunter auch

var. aequalis Thoms n. s.

griseus Hbst. Er. h.

pumilio Er. s. s.

granularis L. n. h.;

alle auch im Genist der Ruhr gef.

**Spercheus** Kug.

emarginatus Schall,

äussert s., nur einmal ges.

**Berosus** Leach.

luridus L. s. s.

**Hydrophilus** Geoffroy.

piceus L. und

aterrimus Eschsch.,

beide s. s., nur in wenigen St. aus dem Gebiet erhalten.

**Hydrochares** Leconte.

caraboides L. n. h.;

nur vereinzelt angetroffen.

**Hydrobius** Leach.

fuscipes L.

h. in schlammigen Gewässern, auch im Dünger.

var. Rottenbergi Gerh.

ebenso h.

**Creniphilus** Motschulsky.

globulus Payk. und

limbatus F.

h. in Gräben und Tümpeln.

bipustulatus Marsh. s.

**Philhydrus** Solier.

melanocephalus Ol. und

testaceus F.

z. h. in Tümpeln und Lehmpfützen.

frontalis Er. und

coarctatus Gredl.

befinden sich unter den bei W. ges. Philhydrus-Arten.

**Cymbiodyta** Bedel.

marginella F.

in flachen Gewässern z. s.

**Helochares** Muls.

lividus Forst.,

früher in längst verschwundenen Tümpeln (z. B. zwischen Steinhauser Hütte und Herbederstr.) in grosser Anzahl gef. Vorherrschend war die

var. dilutus Er.

Seit vielen Jahren nicht wieder angetroffen.

**Laccobius** Erichs.

sinuatus Motsch.,

minutus L. und

*alutaceus* Thoms.  
in Uferlachen, Gräben und Pfützen  
z. h., im Winter aus dem Genist  
gesiebt.

**Chaetarthria** Steph.

*seminulum* Payk.  
h. im Schlamm stehender Gewässer.

**Linnebius** Leach.

*truncatellus* Thunb. und  
*papposus* Muls.  
n. h. am Ufer der Gebirgsbäche unter  
Steinen gef.

**Sphaeridiidae.**

**Sphaeridium** Fab.

*scarabaeoides* L.  
g. im Kuhdünger.  
*bipustulatum* F.  
Ebenda g. Von den mancherlei Abän-  
derungen sind die häufigsten  
var. *4-maculatum* Marsh. und  
var. *marginatum* F.

**Coelostoma** Brullé.

*orbiculare* F.  
g. in schlammigem Wasser und unter  
Komposthaufen.

**Cercyon** Leach.

*ustulatus* Pressl. n. s.;  
wie auch die übrigen *Cercyon* Arten im  
Dünger der grösseren Säuger, zuweilen  
im Uferschlamm, besonders auch bei  
verwesenden Pflanzen, im Winter zahl-  
reich im Angeschwemmten der Ruhr.  
*impressus* Sturm s.  
*melanocephalus* L. s. h.  
*haemorrhoidalis* F. h.  
*obsoletus* Gyll. s. s.,  
nur 2 mal gef.  
*aquaticus* Steph. z. s.  
*unipunctatus* L. g.  
*quisquilius* L. s. h.  
*pygmaeus* Ill. n. s.

*terminatus* Marsh z. s.  
Von Sulffrian bei Dortmund noch gef.  
*lugubris* Payk. und  
*tristis* Ill.

**Megasternum** Muls.

*boletophagum* Marsh.  
s. h. im Mist und unter modernden  
Pflanzen.

**Cryptoplenrum** Muls.

*crenatum* Panz.  
1 St. bei W. gef. Das Tier ist bisher  
nur im südwestl. Europa und in Tirol  
beobachtet. Um so überraschender  
ist sein Vorkommen in Westf. Ob  
nur verschleppt?  
*minutum* F.  
g. in fauleuden Substanzen.

**Linnichidae.**

**Pelochares** Muls.

*versicolor* Waltl.,  
wiederholt am Ufer der Ruhr unter  
Steinen gef., im westfäl. Faunengebiete  
nur bei Bückeberg gef.

**Linnichus** Latr.

*pygmaeus* Sturm  
in einem Wassertümpel im Langen-  
dreerholz (16. VII. 96) einmal gef.

**Dryopidae.**

**Dryops** Ol.

*auriculata* Panz.  
n. s. an Ufern unter Steinen.  
*lutulenta* Er. n. s.  
*prolificornis* F.  
s. im Gebiete angetroffen, da schlammige  
Tümpel n. h.  
*lurida* Er.  
n. s. an der Ruhr.

**Pomatinus** Sturm.

*substriatus* Müll.  
kommt im Geröll der Ruhr z. h. vor.

**Elmis** Latr.

Maugei Ltr. (= aeneus Müll.)

z. s. unter Steinen in Bergbächen (Bor-  
bach, Muttenbach).

Megerlei Duft. (= aeneus Müll.)  
mit dem vorigen ebenda.

Bem. Nach Suffrian sollen aus der  
Fam. Dryopidae nach folgende Arten  
in der Ruhr leben:

Riolus cupreus Müll.,

Latelmis opacus Müll.,

Esolus angustatus Müll.,

Stenelmis canaliculatus Gyll.

Ferner:

Georyssus crenulatus Rossi

und bei Dortmund:

Heterocerus marginatus F.

Keins dieser Tiere ist bis jetzt bei  
W. gef. worden.

**Staphylinidae.**

**Antalia** Stephens.

impressa Ol.

h. unter abgefallenem Laub und bei  
faulenden Pflanzenstoffen.

**Bolitochara** Mannerheim.

pulchra Grav.

h. in Pilzen.

**Stenus** Kraatz.

rubra Er.

z. s. aus Laub gesiebt.

**Silusa** Erichs.

rubiginosa Er.

wie der vor., auch unter Baumrinden,  
im II. 83 in Gesellschaft von Noso-  
dendron-Larven an Rosskanien ges.

**Euryusa** Erichs.

laticollis Heer s.,

in der Nähe von Ameisen gef.

**Leptusa** Kraatz.

angusta Aubé s. s.,

1 St. bei W. gef.

haemorrhoidalis Heer s. s.,

(1898 1 St.).

ruficollis Er.

h. unter Buchenrinde.

**Ichnoglossa** Kraatz.

corticina Er.

s. unter der Rinde geschlagener Bäume.

**Thiasophila** Kraatz.

angulata Er. n. s.,

in manchen Jahren in grosser Anzahl  
bei Ameisen angetroffen.

**Notothecta** Thoms.

flavipes Grav. und

anceps Er.

h. bei Ameisen, bes. der Formica rufa.

**Thamiaraea** Thoms.

cinnamomea Grav.

s. an blutenden Bäumen.

**Aleochara** Gravenhorst.

curtula Goeze (= fuscipes Grav.)

h. an Tierleichen.

var. lata Grav.

n. s. ebenda.

lateralis Heer s. s.,

1 St. erbeutet.

bipunctata Ol.

n. s. bei faulenden Tier- und Pflanzen-  
stoffen.

tristis Grav.

n. s. an Tierleichen.

mycetophaga Kr.

s. an faulen Pilzen.

lanuginosa Grav.

h. unter Laub.

moesta Grav.

z. h. bei faulenden organischen Stoffen,  
ebenso auch die folgenden:

sanguinea L. s.

moerens Gyll. h.

bilineata Gyll. s.

nitida Grav. z. h.

verna Say. s. s.,

2 St. bei W. gef.

**Homoeusa** Kraatz.

acuminata Maerk.

n. s. bei Lasius niger gef.

**Dinarda** Lacordaire.

Maerckel Kiesw.

z. s. bei *Formica rufa* angetroffen.

*dentata* Grav. s. h.,

lebt in den Nestern der *Formica sanguinea*.

**Lomechusa** Grav.

*strumosa* F. n. h.,

stets in den Nestern der *Formica sanguinea* angetroffen.

**Atemeles** Steph.

*paradoxus* Grav. z. s.,

Gast bei *Formica rufa* und *Myrmica rugulosa*.

*emarginatus* Grav.

viel häufiger als d. vor. und zwar bei *Myrmica rugulosa*, *F. fusca*, *Polyergus rufescens* und *F. gagates* gef.

**Myrmedonia** Erichs.

*collaris* Payk.

n. s. in der Nähe grosser Ameisenhaufen.

*cognata* Maerck.

z. s. ebenda.

*humeralis* Grav. z. s.,

*limbata* Payk. h.,

*lugens* Grav. s.;

alle drei in den Nestern der grossen Waldameisen.

**Astilbus** Dillwyn.

*canaliculatus* F.

s. h. unter Steinen in der Nähe von Ameisen.

**Ocalea** Erichs.

*badia* Er. z. s.,

wie die folgenden unter feuchtem Laube lebend.

*picata* Steph. s.

*rivularis* Mill. s. s.

**Ilyobates** Kraatz.

*nigricollis* Payk. s.,

nur 3 St. erbeutet.

**Aleunota** Thoms.

*hepatica* Er. s. s.,

einmal gef.

**Chilopora** Kraatz.

*longitarsus* Er.

n. s. in feuchtem Sande an Ufern.

**Falagria** Steph.

*thoracica* Curt. s. s.,

nur 1 St. in der Umgeg. von W. gef.

*sulcata* Payk. z. h.

*obscura* Grav. g.

**Tachyusa** Erichs.

*constricta* Er. s.,

*coarctata* Er. s.,

*lencopus* Marsh. z. s.,

*umbratica* Er. s.,

*atra* Grav. s. s. 1 St.;

alle an feuchten Ufern, aber s. gef.

**Gnypeta** Thoms.

*carbonaria* Mannh. s. s.,

einmal gef.

**Homalota** Mannh.

Von den zahlreichen Arten dieser Familie, die unter Steinen, am ausfliessenden Saft der Bäume, bei modernsten Stoffen, aber auch bei Ameisen leben, sind in der Umgebung von W. gefunden:

*sulcifrons* Steph. s. s.

*elongatula* Grav. s.

*luridipennis* Mannh. s. s.

*graminicola* Grav. n. s.

*nitidula* Kr. n. s.

*hynorum* Kiesw. s. s.

*brunnea* F. n. s.

*aquatica* Thoms. s. s.

*castanoptera* Mannh. h.

*euryptera* Steph. z. h.

*trinotata* Kr. z. h.

*pilicornis* Thoms. n. s.

*crassicornis* Grav. z. s.

*nitidicollis* Fairm. z. s.

*nigritula* Grav. s.

*gagatina* Baudi n. s.

*oblita* Er. n. s.

*cadaverina* Bris. s. s.

*putrida* Kr. s.

*picipennis* Mannh. z. s.

longicornis Grav. z. h.  
parvula Mannh. (= cauta Er.) h.  
divisa Maerk. s.  
palustris Kiesv. n. s.  
sordidula Er. z. h.  
amicula Steph. n. s.  
inquinula Er. s. s.  
circellaris Grav. h.  
palleola Er. s. s.  
exilis Er. h.  
analis Grav. h.  
cavifrons Sharp s. s.  
sordida Marsh. n. h.  
melanaria Mannh. h.  
aterrima Grav. h.  
parva Sahlb. (= stercoraria Kr.) s. s.  
fungi Grav. s. h.  
laticollis Steph. s.

**Placusa** Erichs.

infima Er. z. s.

**Thectura** Thoms.

cuspidata Er.  
n. s. unter loser Baumrinde.  
aegnata Er.  
ebenda wie auch die folgenden:  
angustata Gyll. h.  
linearis Grav. s.  
plana Gyll.  
s. s. 1 St.

**Phloeopora** Erichs.

reptans Grav. n. s. und  
corticalis Grav.  
unter Rinden.

**Dasyglossa** Kraatz.

prospera Er. s. s.,  
1 St. gef.

**Oxypoda** Mannh.

lividipennis Thoms. n. s.,  
luteipennis Er. n. s.,  
beide in modernden Stoffen.

vittata Maerk.  
z. h. bei Ameisen.  
opaca Grav. h.  
longiuscula Er. s. s.,  
1 mal gef.  
atricapilla Maekl. s.  
alternans Grav. n. s.,  
bes. in Pilzen.  
amoena Fairm. s.,  
haemorrhoea Sahlb. z. s.,  
beide bei Ameisen (F. rufa) gef.  
annularis Sahlb. s. s.,  
1 mal gef.  
brachyptera Steph. z. s.  
formiceticola Maerk.  
n. s. bei Formica rufa.

**Gyrophæna** Mannh.

pullchella Heer. s.,  
1 St. gef.  
affinis Sahlb. z. h.,  
nana Payk. n. s.,  
laevipennis Kraatz z. s.,  
fasciata Marsh. z. s.,  
strictula Er. n. s.,  
sämtlich in Pilzen, bes. in Baum-  
schwämmen lebend.

**Oligota** Mannh.

pusillima Grav. n. s.  
atomaria Er. s. s.,  
(1 St.) und  
granaria Er.  
s. s. aus vegetabilischem Moder gesiebt.

**Myllaena** Er.

brevicornis Matth. s. s.,  
nur 2 Stück (X. 87) erhalten.  
minuta Grav. s. s.,  
beide Arten aus Laub und Baum-  
moos gesiebt.

**Hypocyptus** Mannh.

longicornis Payk. z. h.,  
seminulum Er. z. h.,  
laeviusculus Mannh. s.,  
alle aus feuchtem Laube gesiebt.

**Trichophya** Mannh.

*pilicornis* Gyll. s. s.,  
einmal (7. V. 92) im Walde aus  
Sägespänen gesiebt.

**Habrocerus** Erichs.

*capillaricornis* Grav. s.,  
2 St. unter abgefallenem Laube gef.

**Leucoparyphus** Kraatz.

Bem. Da *L. silphoides* L. in Westf.  
h., auch bei Dortmund und Elber-  
feld gef. worden ist, so dürfte das  
Tier auch bei W. vorkommen, ist  
indes bis jetzt noch nicht nach-  
gewiesen.

**Tachinus** Gravenhorst.

*rufipes* L.  
n. s. im Dünger und Pflanzenmoder.  
*bipustulatus* F. s. s.,  
1 St. bei W. gef.  
*humeralis* Grav.  
h. in faulenden Pilzen.  
*dubius* Gyll. n. h.,  
nur 2 St. gef.  
*laticollis* Grav. z. s.  
*marginellus* F. n. s.  
*collaris* Grav.  
s. h. im Dünger.  
*subterraneus* L.  
z. s. in Pilzen gef.  
*fimetarius* F. n. h.

**Tachyporus** Gravenh.

*obtusus* L.  
g. in Wäldern u. Feldern.  
*chrysmelinus* L. h.  
*hypnorum* F.  
ebenso h., doch mehr in Wäldern  
vorkommend.  
*ruficollis* Grav.  
z. s. aus Laub gesiebt.  
*pusillus* Grav.  
h. im Laub und Genist.  
*nitidulus* F.  
z. s. ebenda.

**Conurus** Steph.

*pubescens* Payk;  
bei Holzabfällen, Sägespänen und  
dergl. z. h.  
var. *sericeus* Boisd. s. s.  
*immaculatus* Steph.  
z. h. unter Laub.  
*littoreus* L.  
n. s. aus Moos, Pflanzenresten u. dergl.  
erhalten.  
*2-punctatus* Grav.  
bei W. n. so s. wie anderwärts in  
Westf.; hält sich gern in den Rissen  
der Baumstüken, im Wurmehl u. in  
Sägespänen auf.

**Bolitobus** Steph.

*lunulatus* L.  
h. in Pilzen wie auch die folgenden:  
*trimaculatus* Payk. s.  
*trinotatus* Er. h.  
*exoletus* Er. z. h.  
*pygmaeus* F. s.

**Megaconus** Steph.

*striatus* Ol.  
z. s. unter Laub und Steinen im Walde.  
*cingulatus* Mannh. s. s.  
Nur einmal gef.  
*analis* F.  
n. s. an Waldrändern unter Steinen.  
*inclinator* Grav. s. s.,  
2 St. bei W. gef.  
*rufus* F. s. s.;  
1 St. (V. 94) bei W. erbeutet.

**Mycetoporus** Mannh.

*splendidus* Grav.  
s. aus feuchtem Laube gesiebt.  
*nanus* Er.  
z. s. unter Moos gef.  
*brunneus* Marsh. h.  
var. *longulus* Mannh.  
mit der Stammform, doch z. s.

**Heterothops** Steph.

*praeivius* Er.  
s. s. aus dem Angeschwemmten der  
Ruhr erh.

**Velleius Mannh.**

dilatatus F. s. s.

Ein Stück (VIII. 89) bei Ameisen an einem Eichenstumpfe gef.

**Quedius Leach.**

longicornis Kr. s. s.,

nur 1 St. erbeutet.

brevis Er. s.,

nur einmal (III. 83) in einem Ameisenbau (F. rufa) oberhalb Rauendahl in Anzahl gef.

lateralis Grav. n. s.,

im Herbst in faulenden Boletus-Arten, im Frühjahr einzeln unter Steinen gef.

fulgidus Er.

z. h. unter Moos und in Baumstücken.

mesomelinus Marsh.

n. h. in feuchten Wäldern.

xanthopus Er.

z. s. ebenda.

cruentus Ol. s. s. 1 St.

cinctus Payk.

n. s. unter modernem Laub.

Bem. Bei Dortmund und Elberfeld ist Q. tristis Gr. gef., bei W. bis jetzt noch nicht, dürfte aber kaum fehlen.

fuliginosus Grav. z. h.,

darunter Stücke mit schön metallisch blauem Abdomen.

molochinus Grav.

z. s. unter feuchtem Laub. Die Form mit braunen Flügeldecken vorwiegend.

picipes Mannh. s. s.,

einige Stücke bei W.

nigriceps Kraatz

gleichfalls s. s.

fumatus Steph. s.,

3 St. bei W. gef.

suturalis Kiesw. z. s.,

attenuatus Gyll. z. s.,

boops Grav. s. s.,

alle in feuchten Wäldern aus Moos und Laub ges.

**Emus Curtis.**

maxillosus L.

h. an Aas, weniger im Dünger gef.

hirtus L. s. s.;

nur einmal ein schwächtiges ♂ bei Düren im Fluge gef., hält sich sonst gern im frischen Kuhdünger auf.

**Leïstotrophus Perty.**

nebulosus F.

h. in faulenden Substanzen (Dünger, Aas, Pilzen.)

murinus L.

h. ebenda.

**Staphylinus Linné.**

pubescens Degeer

h. in Kuh- und Pferdemit.

erythropterus L.

n. s. im Dünger.

caesareus Cederh.

n. gar h. wie anderwärts.

chalcocephalus F. n. s.

fulvipes Scop.,

1 St. aus der Gegend von Hagen.

olens Müll.

z. s. in Waldlichtungen unter grossen Steinen.

ophthalmicus Scop.

bei W. s. s., nur einmal am Wege nach Stockum gef.; in den Feldern vor Dortmund häufig beobachtet.

nitens Schrank

h. unter Steinen.

picipennis F. s. s.;

einmal gef.

fuscatus Grav. z. s.

aeneocephalus Deg.

h. in trockenen Gräben, bes. aus dem Genist der Ruhr erh.

ater Grav.

s. s., 1 St.

edentulus Block h.

compressus Marsh. s. s.,

VIII. 85 hinter Frielinghausen im Brombeergestrüpp unter Steinen gef., scheint feuchteschattige Waldschluchten zu lieben.

**Actobius Fauvel.**

prolixus Er.

z. h. an den Ufern der Ruhr unter Geröll.

**Philonthus** Curtis.

- splendens F.  
z. s. bei faulenden Pflanzenstoffen.  
intermedius Lac.  
z. s. ebenda.  
atratus Grav.  
fast g. im Dünger, darunter  
var. *coerulescens* Lac. n. s.  
carbonarius Gyll. n. s.  
addendus Sharp. s. s.,  
1 St. gef.  
politus L. (syn. *aeneus* Rossi)  
h. bei Äsern.  
chalceus Steph. (syn. *proximus* Kr.) n. s.  
cephalotes Grav. z. s.  
sordidus Grav.  
h. im Dünger.  
ventralis Grav. s.  
debilis Grav.  
s. unter Laub.  
ebeninus Grav. z. s.  
corruscus Grav.  
häufiger als d. vor.  
corvinus Er. s. s.,  
1 St. gef.  
quisquiliarius Gyll. s. s.  
sanguinolentus Grav.  
z. h. (auch im Baumsaft).  
immundus Gyll. z. s.  
laminatus Creutz n. s.  
rotundicollis Mén. s. s.  
fimetarius Grav. h.  
nigritutus Grav. g.  
splendidulus Grav. s. h.  
decorus Grav.  
n. s. in Pilzen.  
fuscipennis Mannh. (syn. *politus* F. non L.)  
überall g.  
Mannerheimi Fauv. (syn. *lucens* Er.)  
viel seltener als d. vor.  
varius Gyll. s. h.  
var. *bimaculatus* Grav. z. s.  
marginatus Stroem  
z. h. unter faulenden Vegetabilien, auch  
an Aas.  
cruentatus Gmel. z. s.

**longicornis** Steph.

- z. s. unter modernem Laub.  
**varians** Payk.  
überall h.  
**fumarius** Grav. s.  
**micans** Grav. z. s.  
**fulvipes** F.  
h. an feuchten Stellen unter Steinen.  
**tenuis** F.  
ebenda, doch seltener.

**Othius** Steph.

- melanocephalus** Grav.  
z. s. unter Laub in der Nähe von  
Ameisen.  
**myrmecophilus** Grav.  
s. s. ebenda.  
**fulvipennis** F. h.

**Baptolinus** Kraatz.

- affinis** Payk.  
n. s. in faulen Baumstücken.  
Bem. *B. pilicornis*, obwohl bei  
Dortmund u. Elberfeld gef., bei W.  
noch nicht erbeutet.

**Leptacinus** Erichs.

- batrychus** Gyll. s. s.  
**formicetorum** Maerk.  
h. bei *Formica rufa* und *sanguinea*.

**Xantholinus** Serville.

- glabratus** Grav.  
z. s. unter feuchtem Laube und in Stücken.  
**glaber** Nordm. s. s.;  
nur einmal aus Laub gesiebt.  
**tricolor** F.  
n. s. in faulen Baumstücken.  
**punctulatus** Payk. z. h.  
**linearis** Ol.  
überall g.  
**angustatus** Steph. s.  
**lentus** Grav.  
s. s. unter loser Baumrinde ges., sonst  
in Westf. noch nicht aufgefunden.

**Cryptobium** Mannh.

- fracticorne** Payk.  
z. s. am Ruhrufer, auch unter Laub.



**Lathrobium** Mannh.

- brunnipes F.  
z. s. an feuchten Orten.  
elongatum L.  
boreale Hochh. s.  
fulvipenne Grav.,  
bei W. wohl die am häufigsten vor-  
kommende Art.  
impressum F. s. s.,  
1 St. ges.  
longulum Grav. h.  
quadratum Payk. n. s.  
terminatum Grav. s. s.  
pallidum Nordm. z. s.  
stets nur aus dem Genist der aus-  
getretenen Ruhr erh.  
[spadiceum Er. bei W. fraglich].  
multipunctatum Grav.  
n. s. bei faulenden Stoffen,  
angusticollis Lac. s. s.;  
nur einmal gef.

**Medon** Steph.

- piceus Kr.  
bei W. n. s., bisher nur aus Elber-  
feld bekannt gegeben.  
brunneus Er. h.  
fuscus Mannh. s.  
ripicola Kr. s. s.  
bicolor Ol. s. s.  
melanocephalus F. n. h.,  
alle aus feuchtem Laub in der Nähe  
von Ameisen gesiebt.

**Scopaenus** Erichs.

- gracilis Sperk. s. s.  
cognatus Rey. s. s.,  
je 1 St. bei W. gef.

**Domene** Fauv.

- scabricollis Er.,  
in den Bergen bei Hagen, nicht bei  
W. gef.

**Stilicus** Latr.

- subtilis Er. s. s.,  
1 mal gef.  
similis Er. z. s.,  
keineswegs h.  
geniculatus Er. h.

- orbiculatus Payk. n. s.  
rufipes Germ.  
die am häufigsten vorkommende Art.

**Sunius** Steph.

- filiformis Latr.  
z. h. unter Steinen, gern bei Ameisen,  
gracilis Payk.  
ebenda h.

**Paederus** Grav.

- littoralis Grav.  
s. h. an Ufern und anderen feuchten  
Orten.  
riparius L.  
n. h. ebenda.  
fuscipes Curt z. s.  
limnophilus Er. s. s.

**Dianous** Samouelle.

- coerulescens Gyll.  
s. s. an den Rinnsalen der Siepen gef.

**Stenus** Latr.

- biguttatus L.  
s. h. überall.  
bipunctatus Er. s. s.  
aterrimus Er.  
s. s. bei Ameisen.  
fossulatus Er. s. s.,  
1 St.  
incanus Er.  
ebenfalls s. s.  
pusillus Er. s. s.  
nanus Steph.  
weniger s.  
circularis Grav. s.,  
wie die vorigen meist aus dem An-  
geschwemmten der Ruhr gesiebt.  
bimaculatus Gyll.  
z. h. auf feuchten Aeckern.  
clavicornis Scop. h.  
providus Er. n. s.  
lustrator Er. s. s.,  
1 St.  
Juno F. z. h.,  
alle an feuchten Orten, unter  
Steinen u. s. w.  
ater Mannh. n. s.

incrassatus Er. s.,  
2 mal gef.  
melanarius Steph. z. s.  
morio Grav. s.  
angustus Steph. (syn. buphthalmicus Grav.)  
h. auf Wiesen und nassen Aeckern,  
canaliculatus Gyll. z. s.  
palposus Zett. Fauv. s.  
fuscipes Grav. n. h.  
argus Grav. s.  
opticus Grav. s.  
crassus Steph. z. s.  
nigritulus Gyll. n. s.  
brunnipes Steph. n. s.  
fulvicormis Er. z. s.  
tarsalis Ljungh  
n. s. an der Ruhr.  
similis Herbst  
h. ebenda.  
cicindeloides Schall h.  
pubescens Steph. n. s.  
bifoveolatus Gyll.  
s. an Ufern wie auch die folgenden:  
nitidiusculus Steph. n. s.  
flavipes Steph. h.  
impressus Germ. n. s.

#### **Euaesthetus Grav.**

bipunctatus Ljungh n. s.  
ruficapillus Lac. s. s.,  
1 St. aus Laub gesiebt.

#### **Oxyporus Fab.**

rufus L.  
h. in Pilzen.  
maxillosus F.  
ebenda h.

#### **Bledius Mannh.**

opacus Block s. s.,  
2 mal aus Genist erh.  
Bem. B. bicornis Germ. ist nicht  
bei W., sondern von mir bei Unna  
gef. (s. Westhoff, Verzeichnis S. 94.)

#### **Platysthetus Mannh.**

cornutus Gyll.  
n. s. im Dünger.

capito Heer s.  
arenarius Fonrer  
h. im Dünger u. bei faulenden Pflanzen.

#### **Oxyteles Grav.**

rugosus Grav.  
s. h. überall in faulenden Stoffen.  
var. pulcher  
n. s. unter der Stammform.  
insecatus Grav. n. h.  
piceus L. s. s.  
sculptus Grav. z. h.  
inustus Grav. n. s.  
sculpturatus Grav.  
s. h. bei W., noch häufiger als rugosus.  
nitidulus Grav. s. h.  
complanatus Er. s.  
tetracarinatus Block  
g. in trockenem Miste.

#### **Haploderus Steph.**

caelatus Grav.  
z. h. im Dünger.  
caesus Er.  
ebenda, aber z. s.

#### **Trogophloeus Mannh.**

bilineatus Steph.  
z. s. an feuchten Orten unter Steinen.  
rivularis Mot. s.,  
an gleichen Orten wie auch die  
folgenden:  
memnonius Er. s.  
fuliginosus Grav. n. s.  
corticinus Grav. z. s.

#### **Coprophilus Latr.**

striatulus F.  
n. h. im Dünger.

#### **Syntomium Er.**

aeneum Müll. s. s.,  
nur 1 St. von Gebüsch geschüttelt.

#### **Deleaster Er.**

dichrous Grav.  
n. s. an feuchten Orten unter Steinen;  
an warmen Abenden h. im Fluge gef.

**Anthophagus** Grav.

- bicornis Block  
h. auf blühendem Gesträuch.  
abbreviatus F. s.  
caraboides L. z. s.

**Lesteva** Ltr.

- pubescens Mannh. s.,  
einmal an einer Quelle gef.  
longelytrata Goeze  
z. h. an Gebirgsbächen.  
punctata Er. s. s.,  
1 St. (29. X. 87) bei W. gef.

**Olophron** Erichs.

- piceum Gyll.  
s. an Pilzen.  
assimile Payk.  
n. s. ebenda.

**Lathrimacum** Er.

- melanocephalum Ill.  
z. h. in Pilzen.  
astrocephalum Gyll. z. s.,  
unicolor Marsh. s.,  
beide ebenda.

**Amphichroum** Kraatz.

- canaliculatum Er. s. s.,  
1 St. bei W. gef., neu für Westf.

**Acidota** Steph.

- cruentata Marsh. s. s.,  
nur einmal gef.

**Homalium** Grav.

- rivulare Payk.  
h. in Pilzen, auf Blüten, im ausfliessen-  
den Baumsaft u. s. w.  
septentrionis Thoms.,  
2 St. gef.  
caesum Grav.  
z. h. auf Blüten.  
pusillum Grav.  
unter Baumrinden n. s.  
planum Payk.  
z. s. ebenda.  
concinnum Marsh. s.,  
vereinzelt unter Baumrinden u. in  
alten Stuken gef.

- deplanatum Gyll. n. h.  
iopterum Steph. s. s.  
melanocephalum Fab.  
nicht bei W., bei Dortmund gef.  
florale Payk. s. h.  
var. maculicorne Heer. s. s.  
striatum Grav.

- s. auf Gebüsch.  
amabile Heer  
s.; vereinzelt, nur einmal in grosser An-  
zahl bei Querenburg im Waldesschatten  
von Sorbus geschüttelt.

**Anthobium** Steph.

- abdominale Grav.  
h. auf blühendem Weissdorn, Weiden  
u. s. w.  
signatum Maerk. n. s.  
limbatum Er.  
n. s. auf Weiden und anderem blühenden  
Gesträuch.  
primulae Steph. s. s.  
florale Panz. z. s.  
minutum F. h.  
sorbi Gyll.  
s. h. auf Sorbus, Crataegus u. s. w.  
torquatum Marsh.  
z. h. auf Kirschblüten, Hahnenfuss u. s. w.

**Protinus** Latr.

- brachypterus F.  
g. unter Laub und Moos, in Pilzen.  
clavicornis Steph.  
ebenda, doch seltener.

**Megarthrus** Steph.

- depressus Payk.  
n. s. in verwesenden Pflanzenstoffen.  
affinis Mill.,  
2 St. aus Müll gesiebt.  
denticollis Beck.  
z. s. ebendaher.  
hemipterus Ill. n. s.,  
bes. in trockenen Pilzen.

**Phloeocharis** Mannh.

- subtilissima Mannh.  
h. unter loser Baumrinde.

## Micropeplidae.

### Micropeplus Latr.

porcatus Payk.

n. s. aus Genist gesiebt, auch von Wiesenpflanzen gestreift.

## Pselaphidae.

### Tyrus Aubé.

mucronatus Panz. n. s.,

stets bei Ameisen (*Lasius brunneus*, *Formica sanguinea*) gef. Die Tiere halten sich gern in Nestern auf, die in alten Eichenstumpfen angelegt sind, bei denen die Rinde noch lose ansitzt. Mit Vorliebe sitzt der Käfer an der inneren Rindenwand und zwar an solchen Stellen, die vor Feuchtigkeit geschützt sind. Er wählt dazu die durch früheren Larvenfrass entstandenen Höhlungen, wo bei feuchter Witterung oft 8—10 Stück dicht zusammengedrängt sitzen. (Deutsche Ent. Zeitschr. 1891. S. 200).

In Westf. sonst nicht gef., auch in den benachbarten Faunengebieten „s.“ u. „äusserst s.“.

var. niger

(„ganze Oberseite schwarz“).

var. rufescens

(„auch Kopf und Halsschild rötlich“), beide s. unter der Stammform.

### Batrisus Aubé.

formicarius Aubé s. s.,

nur einmal (1888) bei *Lasius brunneus* 5 St. erbeutet.

### Bryaxis Leach.

xanthoptera Reichb. s. s.,

1 St. gef.

fossulata Reichb.

h. unter Steinen.

juncorum Leach s.,

früher (1884) einige Stücke gef.

impressa Panz. s. s.,

nur einmal gef.

### Rybaxis Saulcy.

sanguinea L.

s. unter Steinen.

### Bythinus Leach.

bulbifer Reichb. s.

Curtisi Denny n. s.

securiger Reichb. z. s.

Burelli Denny s. s.

puncticollis Denny s. s.

### Pselaphus Hbst.

Heisei Hbst.

s. h. im Frühjahr unter Steinen an trockenen Stellen.

### Tychus Leach.

niger Payk.

z. s. von Gras geküschert.

### Trimium Aubé.

brevicorne Reichb.

n. s. aus Laub und Moos gesiebt, darunter

var. brevipenne Chaud. n. s.

### Euplectus Leach.

Fischeri Aubé

z. s. aus Müll gesiebt.

nanus Reichb.

z. s. ebenda her.

sanguineus Denny

in Anzahl aus modernem Stroh ges.

signatus Reichb. s. s.,

Karsteni Reichb. s.,

ambiguus Reichb. s. s.,

alle aus Laub ges., auch bei Ameisen gef.

### Amauronyx Reitter.

Maerkeli Aubé,

bei einem Sommer-Hochwasser der Ruhr (1882) in grosser Anzahl nebst schwimmenden Ameisen mit dem Käseher gef., sonst nie beobachtet.

## Clavigeridae.

### Claviger Preyssl.

testaceus Preyssl.

s. h. bei Ameisen, bes. in den Nestern von *Lasius* (*brunneus*, *umbratus*, nicht bei *flavus*), am häufigsten auf den „Köpfen“ des Ardey, dort in manchen Nestern zu Hunderten vorhanden.

*longicornis* Müll. s.,

im ganzen nur 3 Stück und zwar bei *Lasius niger* gef.

## Scydmaenidae.

### Cephennium Müll.

*thoracicum* Müll.

n. s. unter Laub und Moos.

### Neuraphes Thoms.

*rubicundus* Schaum

z. s. unter feuchtem Laube und bei Ameisen.

*elongatulus* Müll.

n. s. ebenda.

### Stenichnus Thoms.

*Godarti* Latr.

n. s. aus Moos gesiebt.

*scutellaris* Müll.

n. s. unter Steinen in der Nähe von Ameisenhaufen,

*collaris* Müll.

s. ebenda.

*pusillus* Müll. s. s.

*exilis* Er. s.,

beide aus Laub gesiebt.

### Euconus Thoms.

*claviger* Müll.

s. in Müll und Laub.

*denticornis* Müll. s.

*hirticollis* Ill. z. s.

### Scydmaenus Latr.

*tarsatus* Müll.

n. s. an modernden Stoffen.

## Leptinidae.

### Leptinus Müll.

testaceus Müll. s. s.

im ganzen 4 St., davon 1 St. im IX.

78 an einer toten Maus, 2 St. im IX.

83 unter einem Stein gef.

## Silphidae.

### Choleva Latr.

*intermedia* Kr.

s. s. von Gras gestreift.

*angustata* F. s. s.

*cisteloides* Fröl.

n. s. unter Laub, auch auf Blüten.

*agilis* Ill.

n. s. bei faulenden Pflanzen.

*Wilkini* Spence

z. h. aus Laub gesiebt.

Bem. Die Angabe bei Westhoff,

Käfer Westfalens S. 105 bezüglich

des Vorkommens von *Ch. velox* bei

W., muss sich auf *Ch. praecox* Er.

= *Wilkini* Spence beziehen.

*anisotomoides* Spence

h. unter feuchtem Laube und in Pilzen.

### Ptomaphagus Hellwig.

*fumatus* Spence

z. h. an Aesern und faulenden Vegetabilien.

*Watsoni* Spence

h. an gleichen Orten.

*alpinus* Gyll. n. s.

*picipes* F.

vereinzelt an Aas, auch in faulenden Schwämmen.

*fuscus* Panz. z. s.

*morio* F. z. s.

*coracinus* Kelln.

s. s. im Winter aus dem Genist der Ruhr erh.

*affinis* Steph.

z. h. unter faulenden Stoffen.

*neglectus* Kr. n. s.

*tristis* Panz. z. s.

*chrysomeloides* Panz. z. s.;

alle an Aas.

**Catops** Paykull.

sericeus Panz.  
n. s. aus Laub gesiebt.

**Peltis** Geoffroy.

atrata L.  
h. unter Steinen, an Pflanzenresten;  
im Winter in Baumstüken. Heller  
gefärbte Stücke s. s.

**Parasilpha** Reitter.

obscura L.  
s. h. an Wegen, auf Wiesen u. Triften.  
tristis Ill.  
s. ebenda.

**Dendroxena** Motsch.

4-punctata L.  
äusserst s. bei W.

**Blitophaga** Reitter.

opaca L.  
vereinzelt angetroffen.

**Pseudopelta** Voët.

thoracica L.  
n. s. an Aesern, gerne im Walde.  
rugosa L.  
n. s. ebenda.  
sinuata Fab. s. h.  
dispar Hbst.  
vereinzelt gef.

**Asbolus** Voet. (*Necrodes* Leach).

littoralis L. n. h.,  
da grössere Tierkadaver s. anzutreffen.

**Silpha** Linné (*Necrophorus* auct.)

germanica L. s. s.;  
nach 25 Jahren Sammelns bei W. 1899  
das erste und bis jetzt einzige Stück  
erbeutet.

humator Goeze z. s.;  
einmal an zum Köder ausgelegten  
Bückingen in Anzahl gef.

interrupta Steph. s. s.

investigator Zett.  
vereinzelt im Gebiet.

vespilloides Hbst.

n. s. in Wäldern an kleinen Aesern  
und bes. gern in Pilzen.

vespillo L.

überall g. an Aas.

vestigator Herschel

ebenda, doch n. h.

**Agyrtes** Frölich.

bicolor Lap. s. s.;

nur einmal im Winter (23. XII. 80)  
aus dem Genist der Ruhr erhalten.

**Anisotomidae.**

**Colenis** Erich.

immunda St.

n. s. aus Laub gesiebt, auch mit dem  
Streifsack gef.

**Agaricophagus** Schmidt.

cephalotes Schmidt s. s.;

1 Expl. gef.

**Liodes** Latr.

cinnamomea Panz. s. s.;

1 St. zwischen Barop und Dortmund  
unter einem Stein gef.

dubia Kugel.

z. s. auf Waldwiesen gestreift, auch  
im Fluge gef.

badia St. s.

ovalis Schmidt s.

calcarata Er.

n. s. im Grase.

rubiginosa Schm.

s. ebenda.

**Cyrtusa** Erichs.

minuta Ahr.

s. s. in Pilzen.

**Anisotoma** Ill.

humeralis Kug.

h. in faulen Baumstüken, vornehmlich  
in dort wuchernden Pilzen (*Lycogala*  
*epidendron*.)

axillaris Gyll.

ebenda, doch z. s.

glabra Kugel. s. s.;  
2 St. bei W. (in Westf. bisher noch  
nicht) gef.  
orbicularis Hbst.  
s. s. im Laub gef.

### **Amphicyllis** Erichs.

globus F.  
z. s. aus Holzabfällen u. dergl. erhalten.  
var. ferruginea St.  
unter der Stammform.

### **Agathidium** Ill.

nigripenne Kugel.  
n. h. unter feuchter Baumrinde.  
atrum Payk.  
h. im Laub und Baummoos.  
seminulum L. h.  
laevigatum Er. s. s.  
badium Er.  
vereinzelt gef.  
marginatum St.  
bei W. n. s.  
haemorrhoum Er. s. s.  
pallidum Gyll. (syn. varians Beck) s. s.  
rutundatum Gyll. s.;  
einmal in Anzahl gef.  
mandibulare  
s. wie die vorigen in feuchtem Laube,  
faulem Holze u. dergl. Orten.

## **Clambidae.**

### **Clambus** Fischer.

minutus St. z. s.  
armadillo Deg.  
s. h. an feuchten Orten, bei faulenden  
Vegetabilien u. im Ruhrgegend.

### **Calyptomerus** Redtenb.

dubius Marsh s.;  
einige Stücke bei W. gef.

## **Trichopterygidae.**

### **Ptenidium** Er.

formicetorum Kr.,  
evanescens Marsh.,

nitidum Heer.,  
punctatum Gyll.;  
alle aus Laub, Moos, Holzspänen u.  
dergl. gesiebt.

### **Ptilium** Erichs.

myrmecophilum Allib. s. s.  
exaratum Allib.  
z. s. unter trockenem Dünger, abge-  
fallenem Laube gef.

### **Nephanes** Thoms.

Titan Newm.  
s. s.; 1. St. bei W. gef.

### **Trichopteryx** Kirby.

fascicularis Hbst. s. h.  
grandicollis Mannh. h.  
atomaria Degeer s. h.;  
alle im Dünger, unter Laub und  
Moos lebend.

### **Pteryx** Matthews.

suturalis Heer  
z. s.; wie die vorigen lebend.

## **Corylophidae.**

### **Orthoperus** Steph.

brunnipes Gyll.  
s. unter Baumrinde u. im Moose.

## **Scaphidiidae.**

### **Scaphidium** Ol.

4-maculatum Ol.  
n. s. in feuchten Wäldern unter Scheit-  
holz, hinter loser Rinde stets in An-  
zahl gef.

### **Scaphisoma** Leach.

agaricinum L. h.  
assimilis Er. s.,  
beide im faulen Holze.

## **Phalacridae.**

### **Phalacrus** Payk.

corruscus Payk.  
n. h. auf Gräsern, überwintert in  
Rinderrissen.

### **Olibrus** Er.

- corticalis Panz. s.  
aeneus F.  
h. auf Korbblüten bes. Kamillen.  
bicolor F.  
n. s. ebenda.  
millefolii Payk.  
z. s. auf Schafgarbe u. anderen Korbblütern.

### **Stilbus** Seidl.

- testaceus Panz.  
z. s. angetroffen.

## **Erotylidae.**

### **Dacne** Latr.

- bipustulata Thunb.  
s. h. in Baumschwämmen bes. Polyporus.  
var. Jekelii Reitt.  
zuweilen unter der Stammform.

### **Triplax** Payk

- russica L. n. h.;  
stets einzeln unter Buchenrinde oder  
in morschem Buchenholze.

### **Cyrtotriplax** Crotch.

- bipustulata F. s. h.;  
einzeln unter Buchenrinde, gesell-  
schaftlich in grosser Anzahl an Baum-  
schwämmen.

## **Endomychidae.**

### **Endomychus** Panz.

- coccineus L. n. h.;  
stets einzeln oder paarweis hinter  
Baumrinden gef.

### **Myrmecoxenus** Chevrolat.

- subterraneus Chvr.  
s. s. bei Ameisen gef.

### **Mycetaea** Steph.

- hirta Marsh.  
s. h. an dumpfen Orten; in Kellern an  
keimenden Kartoffeln.

### **Alexia** Steph.

- pilosa Panz. s.;  
im Laufe der Jahre 6—8 Stück erbeutet.

## **Cryptophagidae.**

### **Diplocoelus** Guérin.

- fagi Guér. s. s.;  
1 St. am 21. V. 95 bei Hardenstein  
von einer alten Buchenhecke geklopft.  
Neu für Westf.

### **Telmatophilus** Heer.

- caricis Ol.  
n. s. auf Carex-Arten u. Sparganium gef.

### **Antherophagus** Latr.

- nigricornis F.  
h. in Brombeerblüten, einmal in Anzahl  
auf Monotropa hypopitys gef.  
silaceus Hbst. s. und  
pallens Ol.  
n. s. in Brombeerblüten.

### **Emphylus** Erichs.

- glaber Gyll. s. s.;  
vor etwa 25 Jahren in einem längst  
verschwundenen Bau der grossen  
Waldameise in Anzahl ges., seitdem  
nicht wieder angetroffen.

### **Paramecosoma** Curtis.

- melanocephalum Hbst.  
h. auf blühenden Kiefern.

### **Cryptophagus** Herbst.

- baldensis Er. s. s.;  
1 St. bei W. gef.  
lycoperdi Hbst.  
s. h. in Bovisten, bes. Lycoperdon  
gemmatum.  
setulosus Sturm s.  
affinis St. s.  
cellaris Scop. z. h.  
inaequalis Reit:  
einige St. bei getrockneten türkischen  
Pflaumen gef., wohl nur eingeschleppt.  
acutangulus Gyll. z. s.  
badius Sturm n. s.



fuscicornis St. s.  
populi Payk. s.;  
einige St. bei W. gef.  
distinguendus St. s.  
saginata St. z. s.  
dentatus Hbst. h.  
scanicus L.  
s. h. in Kellern.  
pubescens St.  
im Freien s. s.; h. aber in unter-  
irdischen Wespennestern; hier zu-  
weilen zu Hunderten.  
villosus Heer;  
zuerst nebst *C. inaequalis* an türkischen  
Pflaumen gef., dann auch (23. V. 96)  
von Weissdorn geschüttelt.

#### **Atomaria** Steph.

Die Arten leben meist an dunkeln  
feuchten Orten, an schimmelnden  
Pflanzenresten, unter modernem Laub,  
in Sägespänen, aber auch an trockenen  
Aesern. Die nachstehenden sp. wurden  
meist mittels des Siebes erbeutet.

fimetarii Hbst. s.  
umbrina Gyll. s.  
linearis Steph. h.  
Herminae Reitt s. s.  
nigriventris Steph. n. s.  
fuscicollis Mannh. z. s.  
gravidula Er.;  
2 St. gef.  
tumulorum Villa;  
nachweislich mit Blumensamen aus  
Osterburg i. A. eingeschleppt (IX. 79).  
fuscata Schh. s. h.  
pusilla Payk. h.  
atricapilla Steph. n. s.  
atra Hbst. n. s.  
nitidula Heer s.  
mesomelaena Hbst. z. h.  
testacea Steph. z. s.  
apicalis Er. z. s.

#### **Ephistemus** Steph.

nigriclavus Steph.  
z. s. aus Laub gesiebt.  
globulus Payk.  
desgl.

var. dimidiatus St. n. s.  
exiguus Er. s. s.

### **Lathridiidae.**

#### **Lathridius** Hbst.

lardarius Deg. s.;  
nur vereinzelt gef.  
angulatus Reitt. (syn. *angusticollis* Gyll.) s.;  
nachweislich eingeschleppt.

#### **Coninomus** Thoms.

constrictus Humm. s. s.,  
zuerst V, 97 gef.  
nodifer Westw.  
z. h. aus Moos und Pflanzenabfällen erh.

#### **Eniemus** Thoms.

minutus L. g.,  
überall in Häusern, bei Vorräten, im  
Freien, im Müll, in faulem Holze u. s. w.  
testaceus Steph. s.  
rugosus Hbst. s.  
fungicola Thoms.  
einmal bei gedörrten Pflaumen gef.,  
wohl eingeschleppt.  
transversus Ol. s. h.

#### **Cartodere** Thoms.

elongata Curtis z. s.  
filiformis Gyll.  
n. s. bei Sämereien, Vorräten u. dergl.

#### **Dasycerus** Brongniart.

sulcatus Brong. s. s.;  
nur einmal (V. 82) ein St. an einem  
Baumschwamm (*Polyporus sulphu-*  
*reus?*) gef.

#### **Corticaria** Marsh.

fulva Comolli  
z. s. aus Müll gesiebt.  
umbilicata Beck  
häufiger als d. vor.  
longicollis Zett.  
(II. 83) unter Steinen gef.  
serrata Payk. z. h.  
elongata Hummel. s.,  
beide aus Moos, Laub u. dergl. erh.

**Melanophthalma** Motsch.

- gibbosa* Herbst  
g. auf blühenden Weiden.  
*similata* Gyll.,  
ebenda, aber nicht s. h.  
*fuscata* Humm. h.

**Tritomidae.**

**Triphyllus** Latr.

- punctatus* F. n. h.,  
doch lokal in Anzahl angetr.; in  
schattigen Wäldern an Baumpilzen,  
in faulen Stubben u. dergl.

**Litargus** Erichs.

- bifasciatus* F.  
n. s. an trockenen Baumstämmen,  
Pfosten, unter Rinden u. s. w.

**Tritoma** Geoffroy.

- 4-pustulata* L.  
n. s. an von Pilzen durchwucherten  
Baumstämmen.  
*picea* F.  
im ganzen s.; einzeln unter Baum-  
rinde; einmal in einem durch Trocken-  
fäule zerstörten Eichbaum hinter Zeche  
Walfisch massenhaft angetroffen. Die  
zahlreichen Farbenabänderungen gehen  
so in einander über, dass eine Auf-  
zählung derselben nicht angebracht ist.  
*atomaria* F.  
n. s. unter Baumrinde.

**Typhaea** Curtis

- fumata* L.  
z. s. im Moder alter Laubbäume.

**Nitidulidae.**

**Cercus** Latr.

- pedicularis* L.  
z. h. auf Blüten. (*bipustulatus* Payk.  
bei W. zweifelhaft).

**Heterhelus** Duval.

- solani* Heer  
g. auf *Sambucus racemosa*.  
*rubiginosa* Er. z. s.

**Brachypterus** Kugelann.

- gravidus* Ill.  
h. in den Blüten und Fruchtkapseln von  
*Linaria vulgaris*.  
*cinereus* Heer s. s.;  
1 St. (V. 97) gef.  
*glaber* Newm.  
n. s. auf Brennesseln.  
*urticae*  
n. s. ebenda.

**Carpophilus** Leach.

- 6-pustulatus* F.  
z. h. nebst *Ips* im Baumsaft, bes. gern  
hinter der feuchten Rinde der Buchen  
und Eichen.

**Omosiphora** Reitter.

- limbata* F. s. s.;  
nur wenige St. gef.

**Epuraea** Er.

- 10-guttata* F.  
s. im Wundsafte der Eichen.  
*aestiva* L.  
s. h. ebenda, noch häufiger auf Blüten,  
bes. des Weissdorns.  
*melina* Er.  
s. am Baumsaft wie auch die folgenden.  
*terminalis* Mannh. s. s.  
*neglecta* Heer n. s.  
*rufomarginata* Steph. z. s.  
*variegata* Hbst n. s.  
*obsoleta* F. h.  
*longula* Er. n. s.  
*pusilla* Ill n. s.  
*florea* Er.  
h. auf Blüten ges.

**Nitidula** Fab.

- bipustulata* L.  
z. s. an Aesern.  
*rufipes* L.  
h. ebenda.  
*carnaria* Schall. s. s.

**Omosita** Erichs.

- depressa* L.  
n. h., doch zuweilen an Aas zahlreich  
angetroffen.

colon L. und  
discoidea F. ;  
beide g. an Aesern.

**Soronia** Erichs.

punctatissima Ill.  
stets vereinzelt im Saft der Eichen gef.  
grisea L.,  
ebenda, aber h.

**Amphotis** Erichs.

marginata F. s.,  
nur bei *Lasius fuliginosus* unter  
Steinen in Anzahl gef., auf Blüten nie.

**Pria** Steph.

dulcamarae Scop.  
h. an der Ruhr auf den Blättern von  
*Solanum dulcamara*.

**Meligethes** Steph.

hebes Er.  
z. s. auf Blüten, wie auch die folgenden.

rufipes Gyll. z. h.

coracinus St. h.

coeruleovirens Fört.

h. auf Hahnenfussarten.

brassicae Scop  
g. auf Kohlarten.

viridescens F.

h. ebenda.

symphyti Heer

n. s. auf Beinwell.

serripes Gyll. h.

picipes St. n. s.

ochropus St. n. s.

brunnicornis St. s.

viduatus St. n. s.

planiusculus Heer n. s.

lugubris St. s.

erythropus Gyll. n. s.

**Thalyera** Er.

fervida Ol.

im ganzen s. s. am ausfliessenden Saft  
der Eichen ges.; vor Jahren in grosser  
Menge von blühendem Weissdorn bei  
Haus Mallinkrodt geschüttelt.

**Pocadius** Er.

ferrugineus F.

s. an Pilzen u. morschen Baumstämmen.

**Cychramus** Kugel.

fungicola Heer.

n. s. in schattigen Wäldern auf Blüten.

luteus F.

h. auf Weissdorn u. in Brombeerblüten.

**Cryptarcha** Shuckard.

strigata F.

z. h. im Wundsaft der Eichen.

imperialis F.

ebenda, aber s.

**Pityophagus** Shuckh. (Ips F.)

4-punctatus Ol.

n. h. im Wundsaft der Waldbäume,  
hinter nasser Rinde und im feuchten  
Sägemehl.

4-guttatus F.

n. s. hinter Rinden.

4-pustulatus L.

h. ebenda.

ferrugineus L.

n. s. an der Unterseite frisch gefällter  
Nadelhölzer gef.

**Rhizophagus** Herbst.

depressus F. n. s.,

wie auch die folgenden unter Baum-  
rinden:

ferrugineus Payk

z. h. an Nadelholz.

nitidulus F. z. s.

dispar Payk h. und

bipustulatus F. h.

politus Hellw. s.

aeneus Richter s. s.;

1 St. bei W. gef.

parvulus Payk s. s.

**Trogozidae.**

**Nemosoma** Latr.

elongatum L. s. s.

Dieses in Westf. bislang noch nicht  
beobachtete, auch anderwärts recht  
seltene Tier fand ich (10. V. 93) in  
einem halbtrockenen Buchenstamme  
diesseits Hardenstein in den Bohr-  
gängen von *Ptilinus pectinicornis*,  
konnte aber nur 2 St. erbeuten.

### **Colydiidae.**

#### **Ditoma** Herbst.

*juglandis* F.

n. s. von Buchenhecken geklopft, lebt an dürrn Aesten unter der Rinde.

#### **Synchitodes** Crotch.

*crenata* F.

h. unter der Rinde, bes. der Buchen.

#### **Oxylaenus** Erichs.

*cylindricus* Panz. s. s.,

1 Stück am 3. X. 89 auf dem Hohenstein an einem gerodeten Buchenstumpfe unter der losen Rinde gef.; neu für Westf.

#### **Cerylon** Latr.

*histeroides* F.

g. unter Laubholzrinde.

*ferrugineum* Steph. z. s.,

doch lokal zahlreich angetroffen (Querenburg, Düren).

*impressum* Er. s.

### **Cucujidae.**

#### **Pediaeus** Shuckard.

*depressus* Hbst. s. s.;

1 St. am 16. VII. 95 im Langendreerholz an einem Buchenstamm gef.; neu für Westf.

#### **Laemophloeus** Er.

*bimaculatus* Payk.

Diese ebenfalls in Westf. noch nicht beobachtete Art ist bei W. gar nicht so s. Der Käfer fliegt an die während des Sommers gefällten Eichen, verkrleicht sich in die durch Bruch verursachten Risse der Zweige und findet sich dort im frischen Saft. Zuerst am 2. VII. 87 im Langendreerholz, später wiederholt auch an andern Orten gef.

*testaceus* F.

n. s. unter loser Buchenrinde, bes. im Ardey.

*ferrugineus* Steph.

n. s. bei Sämereien, in Mühlen.

#### **Hyliota** Latr.

*planata* L. s. s.,

im Dorney bei Stockum unter Eichenrinde gef.

#### **Silvanus** Latr.

*surinamensis* L.

n. s. in Mühlen, bei Drogen u. s. w.

*unidentatus* Ol.

s. unter der Rinde gefällter Pappeln.

#### **Monotoma** Herbst.

*conicicollis* Aubé

n. s. in den Nestern der *Formica rufa*.

*angusticollis* Gyll. s. s.

*spenicollis* Aub. s.

*picipes* Herbst.

n. s. wie die vor. aus Müll, modernden Pflanzenresten u. s. w. gesiebt.

var. *brevipennis* Kunze s.

*longicollis* Gyll. s. s.

### **Byturidae.**

#### **Byturus** Latr.

*rosae* Scop. und

*tomentosus* F.

beide h. auf mancherlei Blüten (Brom- und Himbeeren, Hahnenfussgewächsen).

### **Dermestidae.**

#### **Dermestes** Linné.

*murinus* L.

s. an Leichen kleiner Tiere.

*lardarius* L.

h. in Häusern bei Fleischvorräten; h. im Fluge gef.

#### **Megatoma** Herbst.

*pellio* L.

h. in Häusern bei Woll- und Pelzsachen; im Sommer h. auf blühendem Weissdorn.

**Approgramma** Gozis (**Megatoma** Herbst).

*undata* L.

stets einzeln unter der Rinde abgestorbener Bäume vorzügl. der Weissbuche.

**Hadrotoma** Er.

*marginata* Payk. s. s.  
Erinnerlich von Gras gestreift.

**Tiresias** Steph.

*serra* F. s. s.;  
1 St. (7. VI. 94) gef.

**Anthrenus** Geoffroy.

*pimpinellae* F.  
n. h. auf Schirmblumen.  
*scrophularia* L. n. s.,  
aber keineswegs h.  
*verbasci* L. s.  
*museorum* L. und  
*fuscus* Latr.  
h. im Freien und in Gebäuden. (Die  
berühmtesten Zerstörer der Naturalien-  
sammlungen).

**Cistelidae.**

**Nosodendron** Latr.

*fasciculare* Oliv.  
hält sich seit etwa 20 Jahren im aus-  
fließenden Saft der Rosskastanien  
an dem Wege nach Frielinghausen  
auf. Der Käfer überwintert unter  
Rindenschuppen. Anderwärts in Westf.  
noch nicht gef., am genannten Orte  
gesellschaftlich in Anzahl vorhanden.

**Syncaelypta** Dillwyn.

*setigera* Ill.  
n. s. aus dem Angeschwemmten der  
Ruhr erhalten, auch aus Laub gesiebt.  
*spinosa* Rossi  
n. s. ebendaher.

**Curimus** Erichs.

Bem. Meine Sammlung enthält  
ein Stück des *C. Erichsoni* Reitter  
mit der Bezeichnung „Witten“. Es  
gleichet den Stücken aus Glatz, die  
ich durch Schilsky von dort er-  
halten. Dennoch möchte ich die  
Art nur mit Vorbehalt hier an-  
führen, da das Tier bislang nur  
im Osten Deutschlands gefunden  
worden ist.

**Cistela** Geoffr. (Byrrhus L. et auct.)

*ornatus* Panz. s. s.;  
nur einige Male auf Wegen im  
Ardey gef.  
*pilula* L.  
h. auf Wegen u. unter Steinen.  
*fasciatus* F.  
noch häufiger als der vor.  
var. *cinctus* Ill. z. s.  
*pustulatus* Forst.  
z. h. auf trockenem Boden, auf den  
Höhen des Ardey s. h.  
var. *ater* F. n. s.

**Cytilus** Er.

*sericeus* Forst.  
h. an gleichen Orten.

**Pedilophorus** Steffahn.

*nitens* Panz. s. s.  
*aeneus* F.  
z. s. im Grase; in der Donnerkuhle  
bei Hagen einmal s. h. angetroffen.

**Simplocaria** Marsh.

*semistriata* F.  
h. im Grase, im Winter im Genist  
der Ruhr.

**Histeridae.**

**Platysoma** Leach.

*frontale* Payk.  
vereinzelt unter Baumrinde gef.  
*compressum* Hbst.  
h. ebenda.  
*lineare* Er. s.  
*angustatum* Hoffm. s. s.

**Hister** Linné.

*4-maculatus* L.  
n. h. im Dünger.  
*unicolor* L.  
z. h. in allerlei faulenden Stoffen.  
*merdarius* Hoffm.  
h. in Tier- und Menschenkot.  
*cadaverinus* Hoffm.  
h. im Mist und bei Aesern.  
var. *striola* Sahlb. z. s.

*succicola* Thoms.

z. s. bei Aas.

*stercorarius* Hoffm. n. h.

*purpurascens* Hoffm. n. s.

*ruficornis* Grimm s. s.

*neglectus* Germ. n. s.

*carbonarius* Ill. h.

*4-notatus* Scriba z. h.

*bissexstriatus* L. h.;

*bimaculatus* L. h.

alle bei faulenden Substanzen.

#### **Dendrophilus** Leach.

*punctatus* Herbst s. s.;

1 St. bei W. bei Ameisen, von Stoeber bei Dortmund 1 St. in einer hohlen Weide gef.

*pygmaeus* L.

n. s. in den Nestern der grossen Waldameisen gef.

#### **Paromalus** Er.

*flavicornis* Hbst.

vereinzelt unter Baumrinde gef.

#### **Hetaerius** Erichs.

*ferrugineus* Ol.

h. unter Steinen bei Ameisen.

#### **Saprinus** Erichs.

*nitidulus* Payk.

z. h. an Aas.

*aeneus* F.

häufiger als d. vor.; doch auch unter faulenden Pflanzen.

*conjungens* Payk. s. s.

#### **Gnathoneus** Duval.

*rotundatus* Kugel. s.

*punctulatus* Thoms.

1 St. an einer Hauswand gef. (21. 4. 1900.)

#### **Myrmetes** Marsh.

*piceus* Payk.

n. s. bei Ameisen.

#### **Plegaderus** Erichs.

*vulneratus* Panz. s.;

in Anzahl an abgestorbenen Fichtenstämmen oberhalb Hardenstein gef. Neu für Westf.

#### **Onthophilus** Leach.

*globulosus* Ol. s. s.;

1 St. bei W. im Genist der Ruhr.

*striatus* Forst.

g. im Dünger, in Pilzen; im Winter im Genist.

#### **Abraeus** Leach.

*globosus* Hoffm. s. s.

*granulum* Er.;

2 St. bei W. gef., halte ich für diese Art.

#### **Aceritus** Leconte.

*sulcipennis* Fuss s. s.;

unter Steinen neben einer Grube in der Aue, wo Abgänge aus der Mühle abgeladen wurden, (früher fälschlich für *A. punctum* gehalten).

*nigricornis* Hoffm.

ehendaher (8. XI. 84).

### **Platyceridae.**

**Platycerus** Geoffroy (*Lucanus* L.).

*cervus* L. h.

Mit dem Schwinden der alten Eichen werden die grossen Stücke seltener. Die meisten der hierorts ges. St. gehören der

var. *capreolus* Sulz.

an, die ihre Entwicklung grösstenteils in alten Buchenstüken durchmacht.

#### **Doreus** Mac Leay.

*parallelipedus* L. z. s.;

stets einzeln an alten Pfosten und trockenen Stubben vorkommend.

#### **Systemocerus** Weise.

*caraboides* L.

h. auf jungem Blätterauschlag der Eichen.

var. ♀ *rufipes* Hbst. n. s.

#### **Sinodendron** Fab.

*cylindricum* L.

n. s. in alten morschen Buchenstämmen.

## Scarabaeidae.

### Onthophagus Latr.

- taurus Schreb.  
s. s. im Kuhdünger.  
verticicornis Laich. s.  
coenobita Hbst. h.,  
auch in Pilzen sowie im ausfließenden  
Saft der Bäume.  
fracticornis Preysl. z. h.  
nuchicornis L. z. h.  
ovatus L. h.,  
alle im Mist.

### Aphodius Illiger.

- erraticus L. n. s.;  
bes. in frischem Kuhdünger. Von  
Abänderungen kommen vor  
var. striolatus Gebl. und  
var. taeniatus Schilsky.  
subterraneus L.  
z. h. an gleichen Orten.  
var. fuscipennis Muls. n. s.  
fossor L. n. s.  
haemorrhoidalis L. s. s.  
scybalarius F. s.  
foetens F. s. s.  
fimetarius L.  
überall g.  
ater Degeer n. h.;  
meist im Genist der Ruhr gef.  
granaris L. h.,  
überall in faulenden Stoffen.  
sordidus F.  
h. in allerlei Dünger.  
var. 4-punctatus Panz. n. s.  
rufus Moll s.  
inquinatus F.  
überall g. mit mancherlei Abänderungen  
der Zeichnung.  
sticticus Panz. s.  
Zenkeri Germ.  
Dieses m. W. bisher nur in Ost- und  
Mitteldeutschland, aber auch in Frank-  
reich gef. Tier, das nach den An-  
gaben im Hirschkot leben soll, ward  
von mir am 12. IX. 94 im Langendreer-  
holz von Gras gekäschert. Am Rande

- des Gebüsches weideten Ziegen. Das  
einzige Stück wahrscheinlich von weit  
her zugeflogen.  
tristis Panz. n. s.,  
fast h. im Frühjahr in Schafkot.  
pusillus Hbst. z. s.  
4-maculatus L.  
in Gesellschaft von tristis an gleichen  
Orten n. s.; auf dem Hohenstein früher  
(84—86) h.  
merdarius F. n. s.  
prodromus Brahm h.  
punctatosulcatus St. n. s.  
contaminatus Hbst.,  
alle im Dünger.  
rufipes L. z. s.  
luridus Payk.  
s. h. im Kuhdünger. Darunter:  
var. connexus Muls und  
var. variegatus Hbst.  
depressus Kugel. s.,  
meist nur in der Form  
var. atramentarius Er.  
vertreten.

### Oxyomus Laporte.

- silvestris Scop.  
g. im Dünger.

### Odontaeus Klug.

- armiger Scop. z. s.;  
entweder abends im Fluge gef. oder  
bei Hochwasser aus dem Angeschwemm-  
ten der Ruhr erhalten.  
var. testaceus F. z. s.

### Geotrupes Latr.

- Typhoeus L. s.;  
einige Stücke auf dem Hohenstein u.  
bei Frielinghausen gef.  
stercorarius L.  
z. s. im Pferdedünger.  
var. ♂ foveatus Marsh. s. s.  
spiniger Marsh.;  
bei W. die gemeinste Art.  
mutator Marsh. n. h.  
hypocrita Serv.;  
zwar nicht bei W., jedoch von Möllen-  
kamp in der Dortmunder Gegend gef.

Da das Tier erst neuerdings von Südwesten her in das rheinisch-westfälische Faunengebiet eingedrungen ist, sich aber im Münsterlande n. s. vorfindet und bei Elberfeld, wiewohl früher s., „zu den häufigsten Erscheinungen gehört“ (Geilenkeuser), so dürfte es sich mit der Zeit auch bei W. bemerklich machen.

*silvaticus* Panz.

s. h. im Walde am Pferdemit, in faulenden Pilzen, auch im gährenden Baumsaft gef. Stücke mit rötlichem Halsschild kommen vor.

*vernalis* L.

äusserst s., da Sandboden fehlt.

### **Trox** Fab.

*sabulosus* L.

hin und wieder an trockenen Cadaverresten im Ardey gef.

*scaber* L.

s. s. (am Rhein stellenweis h.).

### **Hoplia** Illiger.

*philanthus* Füssl.

n. h. auf Hecken u. im Grase.

### **Serica** Mac Leay.

*holosericea* Scop.

s. im Fluge gef. oder tot in Spinnweben gefunden.

*brunnea* L.

häufiger als d. vor., zuweilen am Fusse starker Waldbäume in Anzahl gef.

### **Rhizotrogus** Latr.

*solstitialis* L. s.,

abends zuweilen einzeln über die Ruhrwiesen streifend. (Im Münsterland s. h., in der Elberfelder Gegend fehlend, findet sich die Art erst wieder gegen den Rhein hin häufiger.)

*aestivus* Ol. h.,

in manchen Jahren sogar s. h., fliegt abends auf Bergwiesen oft in grossen Schwärmen und findet sich tagsüber unter Steinen versteckt; (fehlt bei Elberfeld und Münster).

### **Melolontha** Fabr.

*vulgaris* F.

im ganzen n. h., in manchen Jahren (1888, 1901) sogar z. s. Ein sogenanntes „Maikäferjahr“ seit 1874 bei W. nicht beobachtet, wohl kaum auch vorher, da die Bodenverhältnisse der Entwicklung wenig günstig sind.

Von Abänderungen kommen vor:

var. *femoralis* Kr.

v. *discicollis* Muls.

v. *ruficollis* Muls.

v. *albida* Redt.

Bem. *M. hippocastani* F. fehlt bei W. Trotz eifrigster Nachforschungen und eingehendster Untersuchung zahlreichen Materials während der Zeit von nahezu 30 Jahren ist es nicht gelungen, auch nur ein Expl. zu erhalten. Desto auffallender ist eine Mitteilung Cornelius' in der Stettiner Ent. Zeitung von 1849, nach welcher er in 1848 sowohl *M. vulgaris* als auch *hippocastani* bei Hattingen und Dortmund in grosser Menge angetroffen haben will.

### **Phyllopertha** Kirby.

*horticola* L.

g. auf Gesträuch, bes. Brombeeren und Rosen, u. auf dem Getreide.

### **Oxythyrea** Muls.

*funesta* Poda s. s.;

nur ein wohl verirrtes oder eingeschlepptes Stück erbeutet.

### **Cetonia** Fab.

*floricola* Hbst.

z. h. an wunden Eichen und auf Disteln.

*aurata* L. h.,

überall auf Blüten; auf *Sorbus aucuparia* im Ardey besonders zahlreich und zwar die Form

var. *piligera* Muls. Auch

v. *cuprifugus* Muls. n. s.

### **Gnorimus** Serville.

*nobilis* L. z. s.;

vereinzelt auf Rosen, Brombeeren und Schirmblüten, auch in alten Stuken, in denen er sich entwickelt, gef.; 1879 bei Annen h.



**Trichius Fabricius.**

- fasciatus L.  
s. h. im Spätsommer auf Blüten.  
var. commutatus Rossi h.  
v. pulchellus Rossi s.  
v. abruptus Rossi s.  
v. vulgaris Rossi h.  
v. Fabricii Rossi z. h.  
v. succinctus Fab. h.  
v. Linnei Rossi n. s.  
abdominalis Mén. s. s.;  
1 St. gef.

**Valgus Scriba.**

- hemipterus L. z. s.,  
nur sehr vereinzelt angetroffen.

**Buprestidae.**

**Poecilnota Eschscholtz.**

Bem. Höchst befremdend ist das Vorkommen von *P. variolosa* Payk. zwischen Altena und Lüdenscheid, wo 1 Stück von K. Balz gefunden wurde. Das Expl. in dessen Sammlung. Aus dem nordwestl. Deutschland m. W. nicht nachgewiesen.

**Anthaxia Esch.**

- manca L. s. s.  
Nur einmal vor vielen Jahren bei W. gef., wahrscheinlich wie der vor. als Larve oder Puppe eingeschleppt.  
nitidula L.  
s. auf Schirmblüten, doch lokal z. h.  
z. B. bei Syburg, bei Schloss Hohenlimburg u. a. O.  
4-punctata L.  
s. s. an Gartenpfosten, nicht auf Blumen gef.

**Chrysobothris Esch.**

- affinis F.  
n. s. an geschlagenen Eichen in allen Waldungen rings von W. fast jedes Jahr angetroffen.  
var. aeruginosa  
(„Oberseite samt den Grübchen blau-grün“) unter der Stammform.

**Agrilus Solier.**

- pannonicus Piller  
h. auf zweijährigem Eichenausschlag, auch aus morschen Eichenstücken erhalten. Auf dem „Alten Stamm“ bei Wetter s. h.  
var. aeneus Schilsky und  
var. coerulescens Schilsky  
unter der Stammform, aber s.  
viridis L.  
h. auf Weiden. Auch  
var. novicus Ratzeb. s.  
coeruleus Rossi  
n. s. auf allerlei Gebüsch.  
betuleti Ratzeb. s.;  
bei Gedern von Birken und Eichen geschüttelt.  
var. tristis  
(„auch die Oberseite schwarz, nur der Kopf mit schwachem Metallschimmer“) s. s.  
pratensis Ratzeb.  
z. s. von Weiden geklopft.  
elongatus Hbst. z. s.  
angustatus Ill. h.,  
auf jungen Eichentrieben zuweilen massenhaft; auch aus trockenen Eichenästen gezüchtet.  
rugicollis Ratzeb.;  
1 St. von einer Buche geklopft. (Raenthal).  
laticornis Ill.  
n. s. von Eichengebüsch geschüttelt.  
var. coerulescens Schilsky s. s.  
integerrimus Ratzeb. s. s.

**Trachys Fab.**

- minata L.  
s. h. auf Salix-Arten.

**Eucnemidae.**

**Throscus Latr.**

- dermestoides L.  
h. auf Gesträuch, im Grase oder im abgefallenen Laube.

**Melasis** Ol.

buprestoides L.

n. s. in Buchenwäldern rings um W.; die befallenen Stämme zuweilen von den zahlreichen Fluglöchern siebartig durchlöchert. In Westf., anderwärts bislang noch nicht beobachtet.

**Eucnemis** Ahrens.

capucina Ahr. s. s.;

zuerst im V. 89 in einer hohlen Buche bei Vormholz entdeckt; seitdem fast jedes Jahr einige Exemplare von daher geholt. „Nur einmal von v. Varendorff bei Arnsberg gef.“ (Westhoff).

**Elateridae.**

**Laeon** Laporte.

murinus L.

h. überall.

**Elater** Linné.

sanguineus L.

z. s. in morschen Fichtenstuken; auch von Nadelholz geschüttelt.

cinnabarinus Esch.

häufiger als d. vor. in Eichen- und Buchenstuken.

pomoniae Steph. z. s.

praeustus F. z. s.

ferrugatus Lac. h.,

alle drei in morschem Holze, seltener auf Gebüsch gef.

crocatus Lac.

s. s. im Frühjahr auf jungen Birken.

elongatulus F.

n. s. im Frühjahr auf Eichen.

balteatus L.

h. auf Eichen und Föhren.

nigerrimus Lac. s.;

nach und nach 6 Expl. ges.

nigrinus Payk.

s. auf Weiden und Espen.

**Megapenthes** Kiesw.

tibialis Lac. s. s.;

1 St. von Gras gestreift.

**Cryptohypnus** Esch.

riparius F.

s. am Mottenbach unter Laub und Ufergestrüpp.

pulchellus L. s. s.;

nur einmal gef.

dermestoides Hbst.

h. an der Ruhr unter Steinen.

Ebenda auch

var. 4-guttatus Lap.,

noch häufiger als die Stammform, und

var. 2-pustulatus Schilsky s.

minutissimus Germ.

z. s. an der Ruhr.

**Cardiophorus** Esch.

gramineus Scop. s. s.

ruficollis L. s. s.

von beiden je nur 1 St. bei W. gef.

cinereus Hbst.

n. s. auf Gebüsch und im Grase.

var. testaceus F. s. s.

equiseti Hbst.

z. s. an Wasserpflanzen (Langendreerholz).

**Melanotus** Esch.

punctolineatus Pel. s.

brunnipes Germ. s. s.

rufipes Hbst. (= castanipes Payk.)

h. in alten Eichen- und Buchenstuken.

var. bicolor F.

s. unter der Stammform.

**Limonius** Esch.

pilosus Leske

n. s. auf Gesträuch und im Grase.

aeruginosus Ol.

z. h. ebenda.

minutus L. n. s.

parvulus Panz. z. s.

aeneoniger Degeer

s. h. auf Gebüsch.

**Athous** Esch.

niger L., Redt.

h. auf Wiesen und auf Getreide.

var. scrutator Hbst. s.

*haemorrhoidalis* F.

g. auf allerlei Gesträuch.

*vittatus* F.

ebenda, doch nicht so h.

var. *semipallens* Muls. n. s.

var. *Ocskayi* Kiesw. n. s.

*longicollis* Ol. (♀ *crassicollis* Lac.)

n. s. auf trockenen Wiesen.

*subfuscus* Müll. g.

**Corymbites** Latr.

*pectinicornis* L. s.,

nur vereinzelt auf nassen Wiesen gef.

*purpureus* Poda

z. h. auf Birken und Weiden.

*castaneus* L.

s. auf *Salix caprea* gef.

*sjaelandicus* Müll.

h. auf Gras und allerlei Kraut.

var. *assimilis* Gyll. n. s.

*quereus* Gyll.

im ganzen s., nur lokal, z. B. im Muttenthal h.; in der Regel auf blühendem Weissdorn. Dort auch die

var. *testaceus* Schilsky n. s.

*tesselatus* L.

g. auf Eichengebüsch und blühenden Kiefern.

*impressus* F.

z. s. auf Nadelholz mit

var. *rufipes* Schilsky.

*nigricornis* Panz. s. s.

*aeneus* L.

h. überall.

var. *germanus* L. n. s.

var. *violaceus* Schilsky s.

var. *nitens* Scop. n. s.

*latus* F.

z. h. auf Kornfeldern.

var. *gravidus* Germ. z. h.

*2-pustulatus* L.

s. s. auf Gebüsch.

*cinctus* Payk.

s. von dünnen Buchenästen geklopft.

**Ludius** L.

*ferrugineus* L.;

nur ein Torso gef., lebend nicht angetroffen.

**Agriotes** Esch.

*aterrimus* L.

z. h. auf Gebüsch.

*pilosellus* Schönh.

h. auf jungen Eichen.

*ustulatus* Schaller z. s.

var. *piceus* Meg. n. s.

*sputator* L. n. s.

*lineatus* L. h.;

beide auf Aeckern und Wiesen.

*obscurus* L.

h. an Waldrändern auf Blüten.

*sobrinus* Kiesw. z. s.

*pallidulus* Ill. z. s.

*gallicus* Lac. s.,

vereinzelt gef.

**Dolopius** Esch.

*marginatus* L.

g. auf Gesträuch.

**Sericus** Esch.

*brunneus* L.

z. h. auf Birken, Eichen und Nadelholz.

**Synaptus** Esch.

*filiformis* F. n. s.,

auf verschiedenen Pflanzen überall.

**Adrastus** Esch.

*limbatus* F.

h. im Grase, auf Gebüsch u. s. w.

*pallens* F.

h. ebenda.

*nanus* Hbst. s. s.

**Denticollis** Piller.

*rubens* Piller s. s.,

nur 1. St. gef.

*linearis* L. s.,

doch wiederholt gef., darunter die Formen

var. *mesomelas* Fab.

var. *livens* F. und

var. *marginatus* F.

### **Dascillidae.**

#### **Dascillus** Latr.

*cervinus* L.

bei W. s., nach der Ebene hin häufiger  
(Marten), auch bei Hagen gef.

#### **Helodes** Latr.

*minutus* L.

an Gebirgsbächen auf Erlen und  
Weiden h.

var. *laetus* Panz. z. h.

*marginatus* F.

z. s. ebenda.

#### **Microcara** Thoms.

*testacea* L.

im ganzen s., aber lokal in Anzahl  
angetroffen, z. B. im Dorney bei  
Stockum.

#### **Cyphon** Payk.

*coarctatus* Payk.

h. auf nassen Wiesen.

var. *palustris* Thoms. n. s.

*padi* L.

z. s. auf Gebüsch.

*variabilis* Thunb.

h. ebenda.

#### **Prionocyphon** Redt.

*serricornis* Müll. s.;

vereinzelt hinter der Rinde alter  
Buchen, auch an Baumschwämmen  
angetr.

#### **Hydrocyphon** Redt.

*deflexicollis* Müll.

im ganzen s.; am Oelbach bei Haus  
Heven in grosser Anzahl an Wasser-  
pflanzen gef.

#### **Scirtes** Ill.

*hemisphaericus* L.

h. an Ufern auf Gebüsch u. Wasser-  
pflanzen.

### **Cantharidae.**

#### **Homalilus** Geoffroy.

*fontisbellaquei* Fourcr.

z. s. auf Bergen im kurzen Grase.

#### **Platycis** Thoms.

*Cosnardi* Chev. s. s.;

1 St. im V. 93 im Mulm einer alten  
Buche in Vormholz gef. Neu für Westf.

#### **Lampyris** Linné.

*noctiluca* L. n. h.

#### **Lamprorhiza** Duv.

*splendidula* L. s. h.

#### **Podabrus** Westw.

*alpinus* v. *rubens* F.

nach Suffrian bei Brüninghausen und  
Huckarde.

#### **Cantharis** L.

*violacea* Payk.

n. h. auf Gesträuch.

var. *tigurina* Dietr.

ebenfalls.

*fusca* L. h.

*rustica* Fall. h.

*obscura* L. h.

*nigricans* Müll. s. h.

v. *immaculata* Schils. z. s.

*pellucida* F. s. h.

*livida* L. h.

var. *rufipes* Herbst z. s.

*rufa* L. h.

var. *pallida* z. s.,

alle auf Gesträuch.

*fulvicollis* F.

z. s. auf Buchenhecken bei Querenburg.

var. *rufilabris* Fall. s. s.;

1mal gef.

*bicolor* Hbst. z. s.

*flavilabris* Fall.

nach Suffrian bei Brüninghausen auf  
Waldwiesen.

*haemorrhoidalis* F. z. s.

#### **Rhagonycha** Esch.

*translucida* Kryn. s.;

im ganzen 5 St. gef.

*fuscicornis* Ol.

z. h. in Hainbuchenhecken.

*fulva* Scop.

h. überall.

testacea L. s. h.  
var. limbata Thoms. h.  
pallipes F. h.  
v. pallida F. h.  
elongata Fall. s.  
atra L. g.,  
alle auf Gesträuch und Gekräut in  
Wald u. Feld.

#### **Malthinus** Latr.

punctatus Fourcr.  
h. auf Gebüsch.  
seriepunctatus Kiesw. s.  
fasciatus Ol. n. s.,  
beide ebenda.

#### **Malthodes** Kiesw.

minimus L.  
z. s. auf Blättern verschiedener  
Pflanzen.  
marginatus Latr. z. h.  
dispar Germ. s.  
misellus Kiesw. n. s.  
spathifer Kiesw. z. s.

#### **Malachius** Fabr.

viridis F.  
n. s. im Grase.  
bipustulatus L. z. h.,  
besonders auf Weissdornblüten.  
aeneus L. s.;  
vereinzelt im Ardey auf Bergtriften ges.  
marginellus F.  
z. s. auf Wiesen.

#### **Anthocomus** Erichson.

equestris F.  
h. auf verschiedenen Pflanzen.  
fasciatus L.  
h. ebenda

#### **Axinotarsus** Motsch.

ruficollis Ol. s. s.  
pulcarius F. z. h.  
marginalis Lap. s.,  
alle auf Wiesenpflanzen.

#### **Ebaeus** Erichs.

thoracicus Fourcr. s.  
Bem. Suffrian hat bei Syburg  
auch E. pedicularius Schrank und  
bei Dortmund Hypebaeus flavipes  
F. und Charopus flavipes Payk. gef.

#### **Troglops** Erichs.

cephalotes Ol. s. s.;  
1 St. (♀) am 28. VI. 86 im Muttenthal  
an einer alten Buchenhecke gef.  
Bemerk. In der Vosskuhle bei  
Dortmund hat Suffrian auch T.  
albicans L. gef.

#### **Dasytes** Payk.

niger L.  
s. auf Brombeerblüten.  
obscurus Gyll. s.  
plumbeus Müll. h.,  
beide ebenda.  
subaeneus Schönh.  
z. s. von Lärchen geschüttelt.

#### **Dolichosoma** Steph.

lineare Rossi s. s.;  
1 St. erbeutet.

#### **Haploenemus** Steph.

impressus Marsh.  
n. s. im April und Mai auf Lärchen.  
nigricornis F.  
z. s. ebenda.

#### **Danacaea** Lap.

pallipes Panz. s. s.,  
nur einige Male angetr. (am Rhein s. h.).

### **Cleridae.**

#### **Tillus** Ol.

elongatus L. s.;  
vereinzelt an Buchenstämmen im  
Muttenthal und Westerholze gef.  
unifasciatus F.  
s. von Weissdorn geschüttelt.

#### **Opilo** Latr.

mollis L.  
z. s. in Häusern und auf blühendem  
Gesträuch.

domesticus St.  
ebenso s.

**Cleroides** Schäffer.

formicarius L.  
h. an geschlagenen von Borkenkäfern durchsetzten Nadelholzstämmen.  
4-maculatus Schall. s. s.,  
einmal (29. V. 97) an blühendem Weissdorn im Muttenthal gef.

**Clerus** Geoffroy.

alvearius F. u.  
apiarius L.;  
beide äusserst s.

**Corynetes** Hbst.

violaceus L.  
einzeln in Häusern, in Anzahl an Ueberresten von Tierleichen ges.  
ruficollis F. s.,  
zuerst 14. IX. 85 im Fluge, dann wiederholt aber stets vereinzelt gef.  
rufipes Deg.  
weniger s. als der vor., aber n. h.

**Necrobia** Ol.

coerulea Deg.  
n. s. in Häusern und auf Blüten;  
darunter  
v. ruficoruis Sturm  
n. s.

**Laricobius** Rosenh.

Erichsoni Rosh.  
n. s. auf Lärchen im April und Mai, stellenweis (Steinhausen, Haus Mallinkrodt) r. h.

**Elateroides** Schäffer.

dermestoides L.  
in den ersten Frühlingstagen an Buchenstuken s. h.  
var. ♂ Marci L. n. s. und  
var. ♂ morio F. n. s.

**Bruchidae.**

**Niptus** Boieldieu.

hololeucus Fald.  
n. s. in Häusern. Nachweislich durch den Handel eingeschleppt; früher nicht beobachtet, jetzt wohl überall.

**Bruchus** Geoffroy (Ptinus L.)

rufipes F.  
h. in Buchenhecken.  
fur L.  
h. in Häusern bei Vorräten.  
bicinctus St.  
einmal in Anzahl gef.  
brunneus Duft. z. s.  
dubi s St.  
mit dem vor. im Freien gesammelt.

**Byrrhidae.**

**Dryophilus** Chevrolat.

pusillus Gyll.  
z. s. von Crataegus geschüttelt.  
rugicollis Muls. s. s.;  
1 St. ebendaher.

**Priobium** Motsch.

castaneum F.  
n. s. im trockenen Holze der Rotbuche, aber auch in Eichen, Erlen u. Kirschbäumen gef.  
tricolor Ol. z. s.  
Eichhoffi Seidl.  
(erst 1889 beschrieben). Unter dem gesammelten Material befanden sich einige Stücke, die der Beschreibung durchaus entsprachen.

**Byrrhus** Geoffroy (Anobium F. et auct.).

denticollis Panz. s.;  
vereinzelt in trockenem Buchenholze gef.  
pertinax L.  
s. s. in Häusern.  
domesticus Fourcr.  
g. und überaus schädlich in Häusern und im Freien.  
fagicola Muls.  
h. in trockenen Weissbuchen.  
nitidus Hbst. z. s.  
fulvicornis St.  
n. s. bes. in Rosskastanienstämmen.  
castaneus Hbst.  
h. in morschen Rotbuchen.  
paniceus L.  
g. in Häusern, bei Vorräten lästig, in Naturaliensammlungen s. schädlich.

**Xestobium** Motsch.

rufo-villosum Deg.

im Freien in alten Pfosten und Stümpfen vereinzelt; in alten Häusern oft ganze Balken zerstörend.

plumbeum Ill. s.;

bislang nur an einer Stelle (Buchengehölz diesseits Hardenstein), doch dort fast jedes Jahr einige Stücke gef. Wahrscheinlich vom Rhein her vorgedrungen, wo die Art h. ist. Auch von de Rossi 1 St. bei Neviges gef. Sonst aus Westf. nicht nachgewiesen.

var. variabile Dej.

mit der Stammform, doch z. s.

**Ernobius** Thoms.

abietis F. s.

mollis L. h.,

beide an trockenen Fichten.

angusticollis Ratzeb. s. s.

Im VI. 86 von Birken geschüttelt, wo er wohl angefliegen.

longicornis St.

s. s. von blühenden Kiefern ges.

nigrinus St.

s. s. eben daher.

**Hedobia** Sturm.

imperialis L.

h. im Mai an trockenen Baumstämmen und Hecken.

**Ptilinus** Geoffroy.

pectinicornis L.

h. im alten Holze, doch nur im Freien beobachtet.

costatus Gyll.

s. im Holz der Schwarzpappel.

**Xyletinus** Latr.

pectinatus F. s.,

im ganzen 3 St. bei W. gef.; einmal an einem alten Gartenpfosten angetr.

**Lasioderma** Steph.

testaceum Duft. s. s.;

1 St. erbeutet.

**Dorcatoma** Hbst.

dresdensis Hbst.;

wie die folgenden aus Baumschwämmen (*Polyporus ignarius* und *salicinus*) gezogen,

setosella Muls. und

flavicornis F.,

alle s. (1884 u. 1885).

**Bostrichidae.**

**Sphindus** Chevrolat.

dubius Gyll.

z. h. in kleinen Staubpilzen (*Lycogala epidendron*) an faulenden Erlen- und Birkenstümpfen. Von Westhof nicht angeführt, wohl weiter verbreitet.

**Aspidophorus** Latr.

orbiculatus Gyll.

n. s. an gleichen Orten wie der vor.

**Lyctus** Fab.

unipunctatus Hbst.

n. h. am Splint geschlagener u. bereits bearbeiteter Hölzer.

var. pubescens Duft. s.,

einmal in Anzahl bei „Steinhaus“ gef.

**Bostrychus** Geoffr. (*Apate* auct.).

capucinus L. s. s.,

nur 1 St. gef., wohl eingeschleppt, am Rhein n. s.

**Rhizopertha** Steph.

pusilla F.

früher (1882–84) z. h. in hiesigen Mühlen; ohne Zweifel mit fremdem Getreide eingeschleppt.

**Cisidae.**

**Cis** Latr.

boleti Scop.

g. in Baumpilzen (*Polyporus*-Arten), auch die folgenden:

var. rugulosus Mell. s.

micans Hbst. n. h.

hispidus Payk h.

comptus Gyll. s. s.  
bidendatus Ol. s.  
nitidus Hbst. z. s.  
alni Gyll. s.  
castaneus Mell ;  
1 St. gef.

**Rhopalodentus** Mellié.

fronticornis Panz. z. s.

**Enncarthron** Mell.

affine Gyll. n. s.  
cornutum Gyll.  
z. s. in Schwämmen.

**Octotemnus** Mell.

glabriculus Gyll. n. h.

**Tenebrionidae.**

**Blaps** F.

mortisaga L. s. s. ;  
nur einmal 1 Stück, aus einem Keller  
der Stadt W. stammend, gesehen.

**Microzoum** Redt.

tibiale F. n. h.

**Heledona** Latr.

agricola Hbst.  
s. in Schwärmen.

**Scaphidema** Redt.

metallicum F.  
vereinzelt an morschen Buchen-  
stämmen ges.

**Pentaphyllus** Latr.

testaceus Hellw. s. s.,  
im Mulm einer hohlen Eiche bei  
Zeche Walfisch gef. (2. III. 84.)

**Tribolium** Mac Leay.

ferrugineum F.  
n. s. bei Mehlvorräten, altem Brot  
u. dergl.  
confusum Duv.  
s. ebenda.

**Latheticus** Waterhouse.

oryzae Waterh.  
In hies. Mühlen während der 80er  
Jahre s. h.; unstreitig eingeschleppt.  
(Weder von Westhoff noch von  
Schilsky angeführt.)

**Palorus** Duval.

melinus Hbst. und  
bifoveolatus Duft.  
in Mühlabgängen, letzterer auch unter  
Rinden gef.

**Corticicus** Piller.

cimetarius Hbst. n. s.,  
doch meist einzeln in u. an morschen  
Baumstämmen vorzüglich der Erlen.

**Alphitobius** Steph.

diaperinus Panz.,  
früher in Unzahl in Mühlen, im Freien  
erinnerlich einmal unter Baumrinde  
angetroffen.

**Tenebrio** Linné.

molitor L.  
g bei Mehlvorräten.

**Nalassus** Muls.

Fabricii Gemm.  
s. h. hinter der losen Rinde abge-  
storbener Bäume.

**Alleculidae.**

**Allecula** Fabr.

morio F.  
s. s. in morschem Holze.

**Pseudocistela** Crotch.

Luperus Hbst.  
s. auf Gebüsch.  
var. ferruginea F.  
einmal in der „Donnerkuhle“ bei  
Hagen ges.  
ceramboides L.  
s., vereinzelt auf blühenden Kiefern,  
jungen Eichen u. s. w. gef.  
murina L.  
z. s. auf allerlei Gestrüpp.



var. *maura* F. s.  
var. *thoracica* F. s.,  
beide unter der Stammform.

**Eryx** Steph.

ater F.  
n. h. unter der losen Rinde alter  
Baumstämme.

**Mycetochares** Latr.

*axillaris* Payk.  
im ganzen s., doch lokal in grosser  
Anzahl gef.; lebt im Mulm hohler  
Buchen; an warmen windstillen Tagen  
laufen die Tiere in Scharen den  
Stamm auf und ab.

var. ♀ *morio* Redt. n. s.

*flavipes* F. s. s.;  
ein Pärchen von einer alten Hecke  
im Muttenthal geschüttelt.

*linearis* Ill.  
h. in Ritzen und Astlöchern alter  
Stämme.

**Cteniopus** Scop.

*flavus* Scop. s. s.;  
1 wohl verflogenes St. gef.

**Lagriidae.**

**Lagria** Fab.

*hirta* L.  
g. auf Gras und Kraut.

**Melandryidae.**

**Tetratoma** Erichs.

*fungorum* F.  
s. in Buchenschwämmen.  
*ancora* F. s. s.;  
1 St. (27. V. 86) gef. Neu für Westf.

**Eustrophus** Latr.

*dermestoides* F. s. s.;  
nur einmal angetroffen.

**Orechesia** Latr.

*picea* Hbst.  
h. in Baumschwämmen.  
*minor* Walk.  
n. s. bei Wetter von Buchenzäunen  
geklopft.

**Hallomenus** Panz.

*binotatus* Quens. s.  
Am 6. VII. 87 drei St. an einem  
Baumpilze ges.; in Westf. sonst nicht  
beobachtet.

**Abdera** Steph.

*affinis* Payk. z. s.;  
in Erlenschwämmen im Muttenthal  
V. 92 zahlreich. Neu für Westf.

*flexuosa* Payk. s.,  
mit dem vor. an gleichem Orte in  
Anzahl gef.  
(Die 1892 eingetragenen Schwämme,  
von Zeit zu Zeit befeuchtet, lieferten  
auch im folgenden Jahre beide  
Arten in grosser Zahl.)

**Anisoxia** Muls.

*fuscata* Ill. s. s.,  
1 St. von Gebüsch geklopft; vielleicht  
ingeschleppt.

**Phloeotrya** Steph.

*rufipes* Gyll.  
z. s. in allen Eichen.

*Vaudoueri* Muls.  
z. s. ebenda. Die Tiere entwickeln  
sich im harten Holze der Eichen und  
halten sich zur Zeit der Begattung  
gern in Astlöchern u. unter der losen  
Rinde auf.

**Serropalpus** Hellenius.

*barbatus* Schall. s. s.;  
1 St. lebend von einem Schüler erh.,  
der es an einer Roggenähre gef. hatte.

**Xylita** Payk.

*laevigata* Hellen  
n. s. in von Pilzen durchsetzten  
Stämmen der Buche.

**Melandrya** Fab.

*caraboides* L.  
h. an alten Baumstämmen.

**Conopalpus** Gyllenhal.

*testaceus* Ol.  
s. in trockenen Aesten der Weissbuche;  
bei uns nie auf Eichen angetr.; im  
ganzen etwa 1 Dutz. Exempl. gef.

*brevicollis* Kr.

Dieses äusserst seltene, dem Süden angehörige Tier ward einmal bei Berghausen jenseits des Muttenthals von blühendem Weissdorn geschüttelt.

### **Anthicidae.**

**Anthicus** Payk.

*floralis* L. z. s.,

doch zuweilen zahlreich bei modernen Stoffen, auf Blüten nie, gef.

### **Pyrochroidae.**

**Pyrochroa** Geoffroy.

*coccinea* L.

vereinzelt an lagerndem Holz, im Grase, auf Gebüsch u. s. w.

*pectinicornis* L. s. s.,

nur in wenigen St. gef.

### **Mordellidae.**

**Tomoxia** Costa.

*biguttata* Gyll.

n. s. an alten Stuken.

**Mordella** L.

*fasciata* F. z. s.

z. s. auf Blüten.

*aculeata* L. h.

**Mordellistena** Costa.

*neuwaldeggiana* Panz. (*brunnea* F.) n. s.

*pumila* Gyll. n. s.

beide auf Blüten.

**Anaspis** Geoffroy.

*maculata* Fourcr. h.,

bes. auf Conium.

*frontalis* L. g.

*confusa* Emery s.

*ruficollis* F. n. s.

*flava* L. s. h.,

alle auf Blüten.

### **Rhipiphoridae.**

**Metoecus** Gerstäcker.

*paradoxus* L.

s. s. in unterirdischen Wespennestern auf dem Hohenstein.

### **Meloidae.**

**Meloë** Linné.

*proscarabaeus* L.

s. s. an Ackerrainen.

*violaceus* Marsh.

h. im Grase, auf Lehmboden.

*brevicollis* Panz. s. s.

nur einmal gef.

### **Dedemeridae.**

**Ischnomera** Steph.

*coerulea* L.

s. auf Gebüsch.

**Oedemera** Ol.

*podagrariae* L.

bei W. z. s., bei Hagen und weiter nach Limburg zu h.

*subalata* Ol.

s. im Grase.

*nobilis* Scop. s. s.

Ende VII. 87 ein St. bei Frielinghausen gef.

*virescens* L. h.

*lurida* Marsh. h.,

beide auf Gras u. Blumen in Wald und Feld.

**Chrysanthia** Schmidt.

*viridis* Schm.

s. von Gebüsch in den Siepen erh.

var. *geniculata* St.

ebenda.

### **Pythidae.**

**Pytho** Fab.

*depressus* L. s.;

etwa 1 Dtzd. Exempl. dieses nordischen u. alpinen Käfers unter geschlagenen Stämmen von *Pinus Strobus* oberhalb Hardenstein ges.

var. *castaneus* F.

ebenda.

**Salpingus** Gyll.

*ater* Payk. s.

*castaneus* Panz. z. s.,

beide auf Nadelholz.

ruficollis Panz.

z. s. unter Laubholzrinde, auch auf Blüten gef.

### Rhinosimus Latr.

ruficollis L. n. s.

planirostris F.

h. an trockenen Stämmen vornehmlich der Buchen.

## Mylabridae.

### Spermophagus Steven.

cardui Bohem.

s. auf Gesträuch.

### Mylabris Geoffroy (Bruchus L.)

pisorum L.

n. h. in Erbsen.

lentis Boh.

einmal in gekauften Linsen zahlreich.

rufimanus Boh.

in Erbsen und Grossebohnen häufiger als pisorum.

atomaria L.

h. in verschiedenen Leguminosen.

villosa F.

h. auf *Sarothamnus scoparius*.

## Platyrhinidae

### Brachytarsus Schönh.

fasciatus Forst. s.,

hin und wieder von Gebüsch geschüttelt.

variegatus Fourer.

z. h. auf jungen Fichten u. im Grase an Waldrändern.

### Macrocephalus Ol.

albinus L.

h. in alten Hecken, bes. im Muttenthal und bei Ruine Hardenstein.

### Platyrhinus Clairville.

resinosus Scop. (*latirostris* F.) n. s.,

meist einzeln hinter loser Rinde alter Buchenstuken.

### Tropideres Steph.

albirostris Hbst. s.,

stets einzeln an morschem Holze gef. (Muttenthal, Wald bei Zeche Urbanus 14. V. 92.)

marchicus Hbst. s.,

einige St. im Muttenthal gef. (26. VI. 92.)

niveirostris F.

an gleichem Orte, doch weniger s.

sepicola F. s. s.;

1 St. am 23. V. 87 an einem Pfosten bei Luhns Mühle gef.

undulatus Panz. s.,

doch wiederholt an alten Erlenstämmen im Langendreerholze (1888 u. 92) gef. Neu für Westf.

### Cimberis Gozis.

attelaboides F.

h. auf blühenden Kiefern im Ardey, bei Steinhausen u. s. w.

## Curculionidae.

### Attelabus Linné (Apoderes Sam.)

coryli L. v. *avellanae* L.

n. h. auf Haselgebüsch.

### Cyphus Thunb. (*Attelabus* auct.)

nitens Scop. (*curculionides* L.)

g. auf jungem Eichenausschlag.

### Byctiseus Thoms. (*Rhinomacer* Müll.)

betulae L. (= *alni* Müll. = *betuleti* F.) z. s.,

vereinzelt u. in Pärchen auf Weiden u. Buchen.

populi L.

h. auf jungen Zitterpappeln.

### Rhynchites Schneider.

purpureus L. (= *aequatus* L.)

n. s. auf Weissdornblüten.

interpunctatus Steph. (= *alliariae* Gyll.)

z. s. auf Eichengebüsch.

aeneovirens Marsh.

s. h. auf Eichen im Frühjahr.

pauxillus Germ. n. s.

cupreus L.

h. auf Sorbus.

coeruleus Deg. (= conicus Ill.) z. s.  
minutus Hbst. (= germanicus auct.) h.  
nanus Payk. (= planirostris F.) h.,  
besonders auf Weiden.  
sericeus Hbst. h.,  
pubescens F. n. s.,  
olivaceus Gyll s.;  
alle drei auf Eichengebüsch.  
cyanocephalus Hbst.  
in den 70er Jahren einmal gef.; seitdem  
nicht wieder angetroffen.

#### Deporaus Samouelle.

betulae L. (= populi Scop.)  
auf den Blättern verschiedener Wald-  
bäume, vorzüglich der Buchen s. h.  
Mannerheimi Humm. (= megacephalus Germ.)  
n. s., stets auf Birken angetroffen.

#### Otiorrhynchus Germ.

niger F. s. s.,  
1 St. gef.  
laevigatus F.  
desgl. s. s.  
morio F.  
z. h. auf Pestwurz; im Angeschwemmen  
der Ruhr h.  
var. ebeninus Gyll. n. s.  
raucus F. s.  
septentrionis Hbst.  
s. h. auf Fichten und Lärchen.  
porcatus Hbst.  
n. s. unter Steinen.  
singularis L.  
h. in Hecken, auf Lärchen u. Weissdorn.  
sulcatus F. s. s.  
ligustici L.  
n. h. auf trockenen Wiesen.  
ovatus L.  
h. unter Laub und Moos.

#### Peritelus Germ.

hirticornis Hbst. s. h.,  
besonders auf Sarotkammus.

#### Caenopsis Bach.

fissirostris Walton  
s. unter Laub und Moos; im ganzen  
5 St. gef.

#### Trachyphloeus Germ.

scabriculus L.  
n. h. aus Ruhrgegend gesiebt.  
bifoveolatus Beck.  
n. h. unter Laub.  
aristatus Gyll.  
s. ebenda.

#### Exomias Bedel.

araneiformis Schrank,  
in den Siepen am Ufer der Rinnale  
unter Laub s. h.  
Bem. An einer sonnigen Gartenmauer  
bei Stockum fand ich unter einem  
Steine ein zur Untergatt. Barypithes  
gehöriges St., auf das keine der mir  
zugänglichen Beschreibungen passt.

#### Brachysomus Steph.

echinatus BOND.  
z. s. unter Steinen.

#### Strophosomus Steph.

coryli F.  
g. überall.  
capitatus Deg. g.  
lateralis Payk.  
h. im Heidekraut.

#### Sciaphilus Schönh.

asperatus BOND.  
h. unter Steinen u. im Genist der Ruhr.

#### Liophloeus Germ.

tesselatus Müll.  
n. h. auf Petasites und andern niedrigen  
Pflanzen auf leutigem Boden. Variiert  
stark in Grösse und Form. Die früher  
als Herbsti Gyll. angesprochenen Stücke  
erwiesen sich nach den Ausführungen  
Weises in der Deutsch. Ent. Zeitschr.  
1894 als Varietät von tesselatus.

#### Polydrusus Germ.

mollis Stroem  
z. h. auf allerlei Gebüsch.  
var. chlorophanus Westh. n. s.  
sericeus Schall.  
h. auf Erlen, Weiden u. Eichen.  
tereticollis Deg. h.  
v. uniformis Stierl n. s.

confluens Steph.

bei W. s. s.

cervinus L.

häufig auf Laub- u. Nadelhölzern.

pterygomalis Boh. z. s.;

3 Exempl. gef.

atomarius Ol.

s. h. auf Kiefern.

marginatus Steph.

s. h. in Wäldern auf Gebüsch u. im Grase.

### Phyllobius Schönh.

calcaratus F.

h. auf Erlen.

urticae Deg.

z. s. auf Nesseln.

piri L. g.,

bes. auf Birkengestrüpp.

argentatus L.

h. auf Buchen.

maculicornis Germ. n. s.

psittacinus Germ. s.

var. acuminatus Boh. s.

betulae L. z. s.

pomonae Ol n. s.;

bei Hagen h.

viridiaeris Laich z. s.

oblongus z. s.,

alle auf Gebüsch.

### Chlorophanes Germ.

viridis L. h.,

salicicola Germ. n. s.,

beide auf Weiden, Nesseln, Disteln etc.

### Tanymeecus Schönh.

palliatu8 F.

s. h. auf Disteln und Nesseln.

### Barynotus Germ.

obscurus F.

z. s. im Genist der Ruhr gef.

elevatus Marsh. s. s.

1 St. von einer Buchenhecke im Muttenthal geklopft.

### Synirmus Bedel.

elevatus Herbst s.;

früher im Dorney auf Mercurialis.

### Alophus Schönh.

triguttatus F.

s. h. im Angeschwommen der Ruhr, sonst nicht beobachtet.

### Sitona Germar.

griseus F.

bei W. s. s. im Heidekraut im Ardey,

hinter Dortmund gegen Lünen hin

s. h. auf Besenstrauch.

regensteinensis Hbst.

g. auf Sarothamnus.

tibialis Hbst.

h. ebenda.

lineellus BOND.

h. auf Kleefeldern.

hispidulus F.

s. h. ebenda.

v. tibiellus Gyll. n. s.

puncticollis Steph. s. s.

flavescens Marsh.

n. s. auf Feldern.

humeralis Steph. n. s.

lineatus L.

h. auf Leguminosen.

sulcifrons Thunb.

h. auf Kleeäckern.

### Gronops Schönh.

lunata F.

nicht bei W., sondern bei Dortmund am Fusse einer Pappel gef.

### Hypera Germ.

punctata F.

h. auf Rumex, im Winter im Ruhr-genist.

arundinis Payk. z. s.

adpersa F. n. s.

runicis L. h.,

alle auf Rumex und andern Wiesen- und Sumpfpflanzen.

meles F. s. s.

arator L.

n. s. auf Knöterich.

elongata Payk.

s. auf Wasserpflanzen an Tümpeln bei Stockum.

pedestris Payk.

n. s. ebenda.

variabilis Hbst. n. h.  
plantaginis Deg. z. s.  
trilineata Marsh. s. und  
nigrirostris F. h.,  
beide auf Kleesäckern, Heidekraut u. s. w.

**Mecaspis** Schönh. (**Cleonus** Sch.)

trisolcatus Hbst. s.,  
lebt in den Wurzelstöcken der grossen  
Wucherblume; 1880 in Anzahl aus  
Larven gezüchtet.  
piger Scop. (sulcirostris L.)  
s. auf Disteln.

**Lixus** Fabr.

iridis Ol.

n. s. auf Wasserfenchel in den Ufer-  
lachen der Ruhr.  
var. (monstr.?)  
Flügel, nicht zugespitzt, stumpf.  
2 St. bei W. gef.

**Larinus** Germ.

carlinae Ol.

s. auf Carduus-Arten.

**Rhinoeyllus** Germ.

conicus Froelich

z. s. auf Disteln.

**Lepyrus** Germ.

palustris Scop.

n. s. auf Weiden.

capucinus Schall.

z. s. ebenda.

**Hylobius** Schönh.

abietis L.

h. auf Nadelholz.

transversovittatus Goeze

s. s. ebenda.

**Liparus** Ol.

coronatus Goeze

z. s. auf Petasites.

glabrirostris Küst. (= carinaerostris Schönh.)

s. s. bei Hagen auf Petasites gef.

**Plinthus** Germ.

caliginosus F. s. s.;

1 St. vom Hochwasser der Ruhr an-  
geschwemmt.

**Liosoma** Steph.

deflexum Panz.

s. s. an Sumpfpflanzen.

**Tanysphyrus** Germ.

lemnac Payk.

s. angetroffen.

**Hydronomus** Schönh.

tempestivus Hbst. z. s.

lutosus Gyll. s.

glabrirostris Hbst. n. s.

alismatic Marsh. s. h.,

alle auf Wasserpflanzen.

**Grypidius** Steph.

equiseti F.

n. s. auf nassen Wiesen.

brunneo-rostris F.

ebenda, doch s

**Erirrhinus** Schönh.

nercis Payk.

s. an Wasserpflanzen.

festucae Hbst. z. s.

**Notaris** Steph.

acidulus L.

s. h. auf Sumpfpflanzen.

**Dorytomus** Steph.

longimanus Forst. n. s.,

lokal sogar h. z. B. an Schwarz-  
pappeln bei Gedern im Frühjahr.

macropus Redt. n. h.

tremulae F.

h. auf Populus tremula.

tortrix L.

n. s. ebenda.

flavipes Panz. s. s.

suratus Gyll. s.

filirostris Gyll. s.

Dejeani Faust. z. s.

bituberculatus Zett. s.

affinis Payk. n. s.

melanophthalmus Payk. s.

majalis Payk.,

bei Dortmund gef.

rufulus Bedel n. s.,

meist alle auf Weiden lebend.

**Elleschus** Steph.

bipunctatus L.  
h. auf blühendem Weidengesträuch.

**Anoplus** Schönh.

plantaris Naezen.  
h. auf Gesträuch, bes. der Birken.

**Rhynchaenus** Clairv. (**Orchestes** Ill.)

quercus L.  
n. s. auf Eichen.  
var. roboris Westh. n. s.  
pilosus F.  
wiederholt auf Eichen gef.  
erythropus Germ. s.,  
(10. VI. 83) auf Weiden gef.  
fagi L.  
z. h. auf Buchen.  
rusci Hbst. s. h.  
populi F. g.,  
beide auf allerlei Gesträuch.  
salicis L.  
h. auf Weiden.  
stigma Germ.  
h. auf Birken.  
saliceti F. (foliorum Müll.) n. s.

**Ramphus** Clairv.

pulicarius Hbst.  
h. auf Gebüsch.

**Anthonomus** Germ.

rectirostris L.  
h. auf Weissdorn-, Kirsch- und  
Pflaumenblüten.  
rubi Hbst. n. s.  
inversus Bedel (= ulmi Desbr.)  
vereinzelt gef.  
pedicularis L. z. s.  
pomorum L. n. h.,  
auf blühenden Apfelbäumen nur verein-  
zelt angetroffen.  
humeralis Panz.  
s. auf Obstbäumen.

**Brachonyx** Schönh.

pineti Payk.  
h. in den Blüten von *Pinus silvestris*.

**Magdalis** Germ.

phlegmatica Hbst. s. s.  
duplicata Germ.  
auf Fichten bei Löttringhausen gef.  
violacea L.  
h. in und auf kranken und abge-  
storbenen jungen Fichten; fliegt gern  
auf benachbarte Birkengebüsche.  
exarata Bris s. s.;  
1 St. bei W. gef.  
cerasi L. n. s.  
armigera Fourcr. s. s.  
barbicornis Latr. z. s.  
flavicornis Gyll. s.  
ruficornis L. (*pruni* L.) n. s.,  
wie d. vor. von *Prunus* und *Crataegus*  
geschüttelt.

**Pissodes** Germ.

pini L. z. s.  
notatus F. h.  
Gyllenhali Gyll. z. s.,  
alle auf Nadelhölzern.

**Cryptorrhynchus** Ill.

lapathi L.  
h. auf Weiden.

**Acalles** Schönh.

roboris Curtis  
n. s. an und in morschen Stämmen  
von *Carpinus* und *Quercus*.  
lemur Germ.  
s. aus Baummoos gesiebt.  
hypocrita Boh. s. s.,  
bei Haus Mallingkrodt an dünnen  
Stengeln von *Clematis* gef.

**Mecinus** Germ.

piraster Hbst.  
s. an feuchten Orten.  
janthinus Germ. s. s.;  
zweimal gef.

**Gymnetron** Schönh.

veronicae Germ.  
h. auf Bachbunge.  
labile Hbst. n. s.  
linariae Panz.  
z. s. auf Leinkraut.

anthirrhini Germ.

h. daselbst.  
noctis Hbst.  
s. ebenda.

**Miarus** Steph.

Bem. Bei Dortmund und Elberfeld sind *M. campanulae* L. und *plantarum* Germ. gef. worden, bei W. bislang noch nicht angetroffen.

**Sibinia** Germ.

primita Hbst.  
s. mit dem Streifsack gef.  
pellucens Scop. n. s.  
potentillae Germ. z. h.

**Tychius** Germ.

5-punctatus L.  
h. auf Wicken.  
venustus F.  
h. auf Sarthamnus.  
var. genistae Boh.  
seltener.  
junceus Reiche s. s.  
tomentosus Hbst. n. s.  
picrostris F.  
h. auf trockenen Wiesen.

**Cionus** Clairv.

scrupulariae L.  
h. auf *Scrophularia nodosa*.  
tuberculosis Scop. h.  
hortulanus Fourcr. h.,  
beide ebenda.  
alauda Hbst.  
z. s. auf *Verbascum*.  
pulchellus Hbst.  
s. ebenda.

**Stereonychus** Suffr.

fraxini Degeer  
s. h. auf Eschen.

**Coeliodes** Schönh.

dryades Gmel (quercus F.)  
s. h. auf Eichen.  
trifasciatus Bach z. s.  
ruber Marsh n. s.  
subrufus Hbst. n. s.

rubicundus Hbst. n. s.,  
alle auf Eichen.

epilobii Payk.  
nicht bei W., wohl aber auf den Bergen bei Hagen n. s.

4-maculatus L.  
g. auf Brennesseln.  
lamii F.

s. s. mit dem Streifsack gef.

**Rhitidosomus** Schönh.

globulus Hbst.  
s. s. gekäschert.

**Ceuthorrynechus** Germ.

syrites Germ. n. s.  
assimilis Payk. h.  
cochleariae Gyll. z. s.,  
alle vornehmlich auf Cruciferen.  
ericae Gyll.  
z. h. auf Heidekraut.  
geographicus Goeze  
n. s. auf *Echium*.  
raphani F. s.  
litura F.

z. h. auf Disteln.  
campestris Gyll. z. s.  
chrysanthemi Gyll. z. s.,  
beide auf Kreuzblüten.  
rugulosus Hbst. n. s.  
arquatus Hbst s.  
melanostictus Marsh. h.  
quadridens Panz h.  
marginatus Payk. n. s.  
punctiger Gyll. s. s.  
pollinarius Forst.

s. s. von Nesseln gestreift.  
pleurostigma Marsh h.  
napi Gyll. s.

sulcicollis Payk. s.  
scapularis Gyll. s.  
erysimi F. n. s.  
contractus Marsh.  
n. s. auf Cruciferen.

(*Ceuthorrhynchidius*.)

horridus Panz.  
s. auf Disteln.



trogloodytes F.

z. h. auf Wiesenkräutern.

quercicola Payk.

s. auf Gebüsch.

floralis Payk.

n. s. auf Wiesen.

**Poophagus** Schönh.

sisymbrii F.

s. h. auf Nasturtium am Ruhrufer.

**Tapinotus** Schönh.

sellatus F.

s. h. auf Lysimachia vulgaris.

**Rhinoneus** Steph.

castor F.

z. h. auf Rumex.

var. flavipes Steph. n. s.

bruchoides Hbst. h.

pericarpus L. g.

perpendicularis Reiche z. s.

**Phytobius** Schönh.

Waltoni Boh.

s. wie die folgenden auf nassen Wiesen u. Uferpflanzen.

comari Hbst.

z. s. (Langendreerholz).

4-tuberculatus F. n. s.

4-cornis Gyll. h.

velatus Beck s. s.,

nur 1 St. gef.

**Limnobaris** Bedel.

T-album L.

n. h. an Ufern unter Laub u. Genist.

laticollis Marsh. z. s.

cuprirostris F. s.

coerulescens Scop. s.

lipidii Germ. n. s.,

alle auf Cruciferen lebend, meist jedoch im Genist der Ruhr gef.

**Balaninus** Samouelle.

elephas Gyll. s. s. und

venosus Grav.

h. auf Eichen.

nucum L. s. s.;

nicht bei W., bei Dortmund gef.

turbatus Gyll.

h. auf Eichen.

villosus F.

ebenda n. s.

rubidus Gyll. s. s.,

einige Stücke im Langendreerholz von Birken geschüttelt.

crux F.

z. s. auf Weiden.

salicivorus Payk. n. s.

pyrrhoceras Marsh. n. s.,

beide auf Gesträusch.

**Calandra** Clairv.

granaria L.

h. auf Kornböden, in Mühlen u. s. w.

oryzae L.

h. ebenda.

**Cossonus** Clairv.

linearis F.

z. s. in faulem Holz und unter der Rinde der Pappeln.

planatus Bedel s.

cylindricus Sahlb. s. s.,

beide vereinzelt angetroffen.

**Cotaster** Motsch.

uncipes Boh. s. s.;

1 St. in einem morschen Erlenstamm im Rauenthal gef., 1 St. aus Laub und Rindenstücken gesiebt.

**Rhyncholus** Creutzer.

ater L.

s. unter Baumrinde.

planirostris Panz s.

lignarius Marsh. s.

truncorum Germ. n. s.

**Nanophyes** Schönh.

marmoratus Goeze (lythri F.)

h. auf Lythrum silicaria.

var. salicariae F. n. s.

**Apion** Hbst.

pomona F.

n. h. auf Gebüsch.

opeticum Bach s. s.

craccae L.

h. auf verschiedenen Leguminosen.

carduorum Kirb. s.  
onopordi Kirb.  
auf Disteln.  
vicinum Kirb. z. s.  
atomarium Kirb.  
n. s. auf Feldthymian.  
Hookeri Kirb. z. s.  
fuscirostre F.  
h. auf Besenstrauch.  
genistae Kirb.  
nicht bei W., bei Hagen auf Genista.  
urticarium Hbst.  
n. s. auf Nesseln.  
aeneum F.  
n. s. auf Malven.  
radiolus Kirb.  
s. ebenda.  
striatum Kirb.  
h. auf Sarothamnus.  
immune Kirb.  
desgl. n. s.  
pubescens Kirb. z. s.  
rufirostre F. z. s.  
simile Kirby. s. s.  
viciae Payk. z. h.  
v. Griesbachi Steph. s.  
varipes Germ.  
h. auf Klee wie auch die folgenden:  
Bohemanni Schönh. n. s.,  
auch auf Ononis spinosa.  
apricans Hbst. h.  
assimile Kirb. h.  
trifolii L. s.  
flavipes F. h.  
nigritarse Kirb. n. s.  
ebeninum Kirb.  
auf Hornklee.  
virens. Hbst. z. s.  
ervi Kirby  
bei Dortmund, nicht bei W. gef.  
minimum Hbst. n. s.  
pisi F. n. s.  
aethiops Hbst. h.  
laevigatum Payk. z. s.  
angustatum Kirb. s.  
columbinum Germ.  
h. auf Rumex.

foveolatum Kirby s.  
vorax Hbst. z. h.  
livescerum Gyll. n. s.  
miniatum Germ.  
auf Rumex n. s.  
frumentarium L.  
h. ebenda.  
rubens Steph. s.  
violaceum Kirb.  
auf Wasserpflanzen h.  
aterrimum L. z. h.  
affine Kirby s.  
humile Germ. h.

## Hylesinidae.

### Hylastes Erichs.

ater Payk.  
n. s. an Wurzelstöcken der Kiefern.  
cunicularius Er.  
n. s. an Fichten.  
angustatus Hbst. s.  
opacus Er. z. s.,  
nur einmal (V. 92) in Anzahl gef.  
palliatus Gyll.  
z. h. an geschlagenem Nadelholz.

### Hylurgus Latr.

ligniperda F. s. s.

### Myelophilus Eichhoff.

piniperda L.  
s. h. in jungen Kiefernsonnungen und  
zuweilen (z. B. in den 80er Jahren  
auf dem Hohenstein) s. schädlich.

### Hylesinus Fab.

crenatus F.  
s. in starken Eschenstämmen (Wester-  
holz!).  
fraxini F.  
h. in Eschen, bes. in Alleebäumen.

### Phloeophthorus Wollaston.

spartii Nördl. s. s.,  
am 9. V. 92 auf Sarothamnus gef.

## Scolytidae.

### *Scolytus* Geoffroy.

- pruni* Ratzeb.  
n. h. in Obstbäumen.  
*v. piri* Ratzeb. s.;  
in kranken Apfelbäumen auf dem  
Breddeschulhofe (1894 u. 95) gef.  
*intricatus* Ratzeb.  
h. in Aesten und Zweigen der Eichen.

## Ipidae.

### *Crypturgus* Er.

- pusillus* Gyll.  
h. unter der Rinde von Kiefern und  
Fichten.

### *Taphrorychus* Eichh.

- bicolor* Hbst.  
z. s. unter Buchenrinde (Papenholz,  
Langendreerholz).

### *Xylocleptus* Ferrari.

- bispinus* Duft.  
h. in *Clematis vitalba*.

### *Ips* Degeer (*Tomicus* Latr.)

- 6-dentatus* Boerner  
n. h. unter Kiefernrinde. 1883 u. 90  
bei Bommern in Anzahl gef.

### *typographus* L.

- s. in der Fichte.

### *laricis* F.

- h. unter Fichtenrinde, zerstörte in den  
70er Jahren einen ganzen Bestand auf  
dem Sonnenschein bei W.

### *suturalis* Gyll.

- ebenfalls h. an gleichen Orten wie  
der vor.

### *chalcographus* L.

- s. an Fichten (Löttringhausen).

### *bidentatus* Hbst. n. s.,

- zuerst V. 88 bei Hardenstein in  
Kiefernzweigen, später auch auf dem  
Hohenstein n. s. gef.

### *Dryocoetus* Eichh.

#### *autographus* Ratzeb.

- h. in Nadelhölzern, auch an Erlen gef.

#### *villosus* F.

- h. unter Eichenrinde.

### *Xyleborus* Eichh.

#### *dispar* F. ♂ s. h.,

- ♀ äusserst s. im Buchenholze.

#### *Saxeseni* Ratzeb.

- s. h. an geschlagenen Eichen.

#### *dryographus* Ratzeb.

- h. ebenda.

#### *monographus* F.

- s., vereinzelt an Eichenholz ges.

### *Trypodendron* Steph.

#### *domesticum* L.

- s. in Laubholzstämmen.

#### *signatum* F.

- z. s. im Eichenholze.

#### *lineatum* Ol.

- h. in Nadelholz.

## Platypidae.

### *Platypus* Herbst.

#### *cylindrus* F.

- z. h. in Eichenstubben, bes. gern in  
den aus der Erde hervorragenden  
Wurzeln. Bei W. überall (Langen-  
dreerholz, Papenholz, Muttenthal,  
Hohenstein), auch bei Sylburg n. s.  
(Nach Westhoff bisher und zwar s.  
nur bei Arnsberg gef.)

## Cerambycidae.

### *Spondylis* Fab.

#### *buprestoides* L.

- bei W. s., in den Wäldern bei Ra-  
tingen s. h.

### *Prionus* Geoffroy.

#### *coriarius* L.

- n. s. in Buchenwäldern.

### *Stenocorus* Geoffroy.

#### *sycophanta* Schrank

- n. h. an Eichen, bes. an geschlagenen  
Stämmen, nie auf Blüten oder Ge-  
büsch gef.

#### *mordax* Degeer

- h. ebenda, doch auch auf Gebüsch,  
blühendem Weissdorn und Vogelbeer-  
baum.

**bifasciatus F.**

fast g. in faulen Stuken der Nadel- u. Laubbölzer, zahlreich mit dem vor. auf blühendem Gesträuch.

**var. unifasciatus Muls. n. s.**

**var. lituratus**

(„zweite Binde dehnt sich bis zur Spitze der Flügeldecken aus“) seltener.

Bem. Die Varietäten wurden viele Jahre nach einander bei Steinhausen auf ein und demselben Weissdornstrauche (*Crataegus monogyne*) gef., der seit kurzem der Axt erlegen ist.

**Rhamnusium Latr.**

**bicolor Schrank s.;**

2 St. in einer hohlen Rosskastanie, dann wiederholt an Buchen gef.

**Toxotus Serv.**

**meridianus L.**

s. s. auf Gebüsch, auch

**var. chrysogaster Schrank. s. s.**

**Aemaeops Leconte.**

**collaris L.**

s. s. auf Schirmblüten.

**Grammoptera Serv.**

**ustulatus Schall.**

s. bei Querenburg auf blühendem Gesträuch gef.

**ruficornis F.**

h. überall auf Gebüsch.

**Leptura L.**

**sexguttata s. s.;**

1 St. auf *Crataegus* gef.

**livida F.**

n. h. auf Schirmblüten.

**rubra L. n. h.,**

meist recht vereinzelt, nur s. in Anzahl angetroffen.

**scutellata F.**

n. s. in morschen Buchenstämmen.

**dubia Scop. s. s.;**

1 ♀ bei W. im Fluge gef.

**cerambyciformis Schrank**

s. h. auf *Rubus* und *Umbelliferen*.

**chrysomeloides Schr.**

z. s. auf Blüten.

(*Strangalia*.)

**aurulenta F. s.**

In 1880 von K. Balz etwa 15 St., 1881 noch einzeln an bereits gerodeten Buchenstumpfen im Langendreerholz ges., seitdem nicht wieder gef.

**4-fasciata F.**

z. h. auf Schirmblüten.

**var. interrupta Heyden n. s.**

**maculata Poda**

h. ebenda und auf Brombeerblüten.

**aethiops Poda**

s. s. an gleichen Orten.

**revestita L.**

s. an wunden Eichen bei Zeche Urbanus, auch auf Blüten gef.

**v. ♀ ferruginea Muls.**

1 St. (1887).

**melanura L.**

h. auf Wiesenblumen.

**bifasciata Müll.**

ebenda, aber s. s.

**nigra L.**

s. h. auf allerlei Wiesenblumen.

**Molorehus Fab.**

**minor L.**

z. h. auf *Sorbus*, *Crataegus* u. s. w.

**umbellatarum L.**

s. s. an dürren Aesten.

**Stenopterus Ol.**

**rufus L.**

n. s. auf der grossen Wucherblume (*Berghausen*, *Gedern*).

**Callimus Muls.**

**angulatus Schr. s. s.;**

in den 70er Jahren am „Sonnenschein“ gef. Wahrscheinlich vom Rhein her verfloren, wo die Art recht h. ist.

**Obrium Latr.**

**brunneum F.**

z. s. auf den Wiesen unterhalb Hohen-syburg gef.

**Gracilia Serville.**

**minuta F.**

nicht bei W., im Volmethal gef.

**Criocephalus** Muls.

*epibota* Schioedte s.;  
in alten Fichtenstubben bei Frieling-  
hausen 3 St. gef.

Bemerk. *C. rusticus* L. („Augen  
behaart“), der in der Ebene in  
Kiefern haust und nach Westhoff  
im Gebirge nicht vorkommt, ist  
auch bei W. nicht gef. Statt seiner  
scheint im Gebirge *C. epibota*  
(„Augen unbehaart“) aufzutreten.  
Auch der Umstand, dass sich *rusticus*  
wohl stets nur in *Pinus*, die andere  
Art aber in *Picea* entwickelt, dürfte  
der Beachtung wert sein.

**Tetropium** Kirby.

*luridum* L.  
im ganzen s., doch im V. 1884 an  
gefüllten Lärchenstämmen h. Neben  
der Stammform

var. *aulicum* F. n. s.  
var. *fulcratum* F. n. s.

**Asemum** Eschscholtz.

*striatum* L. n. h.,  
stets vereinzelt angetroffen.  
var. *agreste* F. s.

**Anisarthron** Redt.

*barbipes* Charp.  
Nur ein (verschlepptes?) St. gef.

**Callidium** Fab.

*variabile* L.  
h. an trockenem Eichenholze, im  
Walde an kranken Stämmen, weniger  
in Häusern. Von den zahlreichen  
Abänderungen kommen vor:

var. *fennicum* L.  
in besonders grossen und schönen  
Stücken;

var. *testaceum* L.  
var. *praeustum* F.  
var. *nigricolle* Muls.

*alni* L.  
s. an dünnen Eichenstecken.  
*violaceum* L.  
s. in Neubauten, wahrscheinlich mit  
Tannenholz aus dem Schwarzwald

verschleppt, aber in letzter Zeit auch  
hin und wieder im Walde beobachtet.  
Bem. *Rhopalopus femoratus* L.  
und *R. clavipes* F. sollen nach  
Suffrian bei Dortmund vorkommen.

**Hylotrupes** Serv.

*bajulus* L.  
z. s. in alten Holzbauten.

**Clytus** Laicharting.

*detritus* L. s. s.  
Nur 1 St. (7. VII. 98) von einem  
Schüler gef.

*arcuatus* L.  
s. h. auf geschlagenem Eichenholze.

*antilope* Muls. s. s.,  
1 St. erbeutet; ist sonst aus Westf.  
noch nicht bekannt geworden, vielleicht  
früher mit dem folgenden verwechselt:

*arietis* L.  
h. an geschlagenem Eichenholze und  
auf Blüten.

**Anaglyptus** Muls.

*mysticus* L.  
n. s. auf blühendem Gesträuch und  
in morschen Buchenstämmen.  
var. *hieroglyphicus* Hbst.  
s. unter der Stammform.

**Cerambyx** Linné.

*Scopoli* Füssl.  
h. an Eichen, zahlreich auf blühendem  
*Sorbus* und *Crataegus*.

**Aromia** Serv.

*moschata* L.  
n. s. an alten Bockweiden.

**Acanthocinus** Steph.

*aedilis* L.  
n. h. an Kiefernholz.

**Liopus** Serv.

*nebulosus* L. s. h.,  
fast g. in *Carpinus*hecken, in Häusern  
n. gef.

**Pogonochaerus** Latr.

*bidentatus* Thoms.  
n. s. an trockenen Weissbuchen-  
stämmen gef.

*hispidus* Schrank  
n. s. auf Weidengesträuch.  
*ovatus* Goeze  
von Suffrian bei Hohensyburg gef.

**Lamia** Fab.

*textor* L.  
s. in alten Weiden.

**Mesosa** Serv.

*nebulosa* F.  
z. s. in Rot- u. Weissbuchenstämmen.

**Agapanthia** Serv.

*lineatocollis* Don.  
s. auf Disteln; erst in den letzten Jahren bei W. gef.

**Saperda** Fab.

*populnea* L.  
s. h. auf Pop. tremula.  
*carcharias* L.  
früher h. an den Stämmen der Schwarzpappel; nachdem diese als Alleebaum durch andere verdrängt ist, s. s.  
*scalaris* L.  
n. s. an kranken Eichen und Erlen, aber auch an Obstbäumen gef.

**Tetrops** Steph.

*praecusta* L.  
h. auf allerlei Gesträuch.

**Stenostola** Muls.

*ferrea* Schrank;  
bei W. s., doch in den Bergen zwischen Altena und Lüdenscheid z. h.

**Oberea** Muls.

*oculata* L.  
z. s. auf Weidengebüsch.  
*linearis* L.  
von Morsbach bei Volmarstein gef.

**Phytoecia** Muls.

*cylindrica* L.;  
Fragmente in Spinnweben bei Haus Mallinkrodt, lebende Exemplare nicht gefunden.

**Chrysomelidae.**

**Orsodaena** Latr.

*cerasi* L.  
einmal von Crataegus geschüttelt.

**Donacia** Fab.

*dentata* Hoppe z. s.  
*versicolorea* Brahm  
h. auf den breiten Blättern der Wasserrosen.

Bem. *D. aquatica* L. nicht bei W., wohl aber ruhraufwärts oberh. Syburg n. s.

*limbata* F. h.,  
sowohl an der Ruhr als auch an bewachsenen Tümpeln im Norden des Gebiets.

*bicolora* Zschach  
bei W. s., in der Umgegend von Dortmund z. h.

*thalassina* Germ.,  
*impressa* Payk. und  
*clavipes* F.,  
alle drei nur bei Dortmund beobachtet.  
*semicuprea* Panz.  
z. h. auf verschiedenen Wasserpflanzen.

*simplex* F.  
bei W. die am häufigsten vorkommende Art, darunter die  
var. *aeruginosa* Westh. und  
var. *sanguinea* Westh.

**Plateumaris** Thoms.

*sericea* L. h.  
Von den zahlreichen Abänderungen kommen vor:  
var. *micans* Panz.,  
var. *armata* Payk.,  
var. *nymphaeae* F. und  
var. *tenebricosa* Westh.  
*consimilis* Schrank. h.,  
besonders auf *Caltha palustris*,  
*affinis* Kunze  
z. s. auf *Carex*.

**Zeugophora** Kunze.

*scutellaris* var. *frontalis* Suffr. s. s.;  
nur 1 St. von Espen geschüttelt.

subspinosa F.

h. auf Pappel- und Weidengesträuch.  
flavicollis Marsh.

ebenda, aber z. s.

**Lema** Fab.

cyanella L.

n. h. auf Disteln.

Erichsoni Suffr.

z. s. ebenda.

lichenis Voet,

häufiger als die vor. im Grase u. auf  
Getreide.

flavipes Suffr.

1 St. gekäschert. Neu für Westf.

melanopa L.

fast g. auf Getreide, bes. Gerste und  
im Grase.

**Crioceris** Geoffroy.

lili Scop.

h. auf Liliengewächsen und Garten  
zwiebeln.

merdigera L.

s. s. bei Stockum und Hagen auf  
Convallaria.

12-punctata L.

auf Spargel gar n. s. h. wie ander-  
wärts.

asparagi L.,

h. ebenda.

**Labidostomis** Lacordaire.

humeralis Schneider n. s.,

in manchen Jahren z. h. auf Birken-  
gesträuch im Ardey.

longimana L. s. s.,

1 St. von Gras gekäschert.

**Lachnaca** Lac.

sexpunctata Scop.

als grosse Seltenheit einmal oberhalb  
Hardenstein gef.

**Clytra** Laich.

4-punctata L.

im ganzen s., doch zuweilen lokal h.  
In einem infolge der Abholzung ver-  
schwundenen grossen Ameisenbau im  
Ardey einmal in grosser Anzahl gef.,  
von einer daneben stehenden jungen  
Eiche, wo die Tiere nach vollbrachter  
Entwicklung angefliegen, gegen 100  
St. geschüttelt.

**Gynandrophthalma** Lac.

salicina Scop.

auf Weiden h.

**Cryptocephalus** Geoffroy.

bipunctatus L. s. s.;

bei W. nur zweimal, öfter im Völm-  
thale gef., darunter die Form

v. lineola F.

biguttatus Scop.

Bei W. 1 St. mit queren rotgelben  
Spitzenfleck auf den Flgd. gef.; nach  
Körperform und Art der Punktierung  
nicht als var. von bipunctatus L. an-  
zusehen. Vielleicht ist die von Cor-  
nelius bei Elberfeld einmal gef. var.  
Thomsoni Weise dieselbe Form.

sericeus L.

äusserst s.

var. coeruleus Weise

nur einmal (VIII. 1901) auf Hiera-  
ceum angetroffen.

aureolus Suffr.

etwas häufiger.

violaceus Laich.

z. s. auf Blüten.

nitidus L.

h. auf Gebüsch, bes. der Birken und  
Eichen.

punctiger Payk.

z. h. von jungen Birken geschüttelt.

parvulus Müll.

noch häufiger als der vor.

marginatus F.

auf jungem Birkenausschlag in manchen  
Jahren s. h.; auch

var. ♂ terminatus Germ. n. s.

Bem. 1. Es giebt nicht nur gelb  
und schwarz gezeichnete Weibchen,  
sondern auch ganz dunkle. Bei  
einem Pärchen, (24. VI. 83) in  
copula gef., waren ♂ u. ♀ gleich  
dunkel gefärbt.

Bem. 2. Während die drei letzt-  
genannten sp. aus Westf. und auch  
anderwärts als s. oder s. s. ange-  
geführt worden, sind sie auf unsern  
Bergen keineswegs s. und scheinen  
für die mit Birkengestrüpp bedeckten  
Höhen des Ardey charakteristisch  
zu sein.

pini L. s. s. ;  
1 Expl. bei W. gef.  
flavipes F.  
ebenfalls s. s.  
chrysopus Gmel.  
s. auf Eichen.  
ocellatus Drap. n. h.  
labiatus L. s. h.,  
beide auf Weiden.  
Moraei L.  
z. s. auf Hypericum.  
vittatus F.  
n. s. auf Korbblütern bes. Hieraceum.  
fulvus Goeze ;  
2 St. zwischen Dortmund und Lünen  
von Weiden geklopft.  
populi Suffr.  
vom Autor bei Dortmund ges.  
pusillus F.  
äusserst s. und  
rufipes Goeze  
z. s. von Weiden geschüttelt.

**Pachybrachys Suffr.**

histrion F., Redt., Scop.,  
n. h. auf Weiden.  
Bem. Bei W. gef. Expl. zeigen  
eine von Punkten durchsetzte gelbe  
Makel, sind also (nach Seidlitz)  
nicht = hieroglyphicus Laich., da  
auch die Episternen der Mittelbrust  
stets schwarz sind. P. hieroglyphicus  
Laich. ward von mir im Taunus  
ges. Bei Dortmund fand Suffrian  
früher P. tessellatus Ol.

**Pachnephorus Redtenbacher.**

pilosus Rossi  
s. s. auf dünnen Grashalden u. an  
Waldrändern.

**Adoxus Kirby.**

obscurus L.  
h. auf Epilobium angustifolium.

**Gastroidea Hope.**

viridula Deg.  
s. s. auf Wiesen gekäschert.

polygona L.  
z. h. an Feldrainen auf Knöterich  
und Ampfer.

**Timareha Latr.**

violaceonigra Deg.  
n. s. auf Wiesen im Ruhrthal.

**Chrysomela Linné.**

haemoptera L.  
h. auf trocknen Wiesen.  
goettingensis L.  
überall, aber n. h. an bewachsenen  
Stellen, auch unter Steinen.  
staphylea L.  
ebenda, doch h., besonders an feuchten  
Orten.

limbata F.  
nicht bei W., sondern bei Crange an  
der Emscher auf Sandboden gef.

sanguinolenta L.  
n. s. im Grase und unter Steinen.

oricaeia Müll.  
2 St. in der Donnerkuhle bei Hagen  
unter Baumrinde gef.

brunsvicensis Grav. z. s. ;  
nur im Muttenthal (1881) in Anzahl  
auf Hypericum tetrapterum gef.; in-  
folge des Wiesenbaus mit der Nähr-  
pflanze dort verschwunden.

quadrigemina Suffr. z. s.,  
mit den folgenden auf Hypericum  
perforatum.

hyperici Forst. h.  
coerulans Scriba (syn. violacea Panz.) z. s.,  
doch hier und da (Crengeldanzler Teich)  
in grosser Anzahl auf Wasserminze.

fastuosa Scop.  
g. auf Galeopsis.

graminis L. s.,  
zwischen Wetter u. Hagen angetroffen.

menthastri Suffr.  
ebenso s., nur einmal ges.

varians Schall.  
auf Hypericum-Arten in verschiedenen  
Farben g.

polita L.  
h. auf Wiesenpflanzen, bes. Lycopus,  
in schattigen Gebüsch.

Bem. Ch. geminata Payk. von  
K. Balz 1893 bei Lüdenscheid gef.



**Phytodecta Kirby.**

- viminalis* L. z. h.  
NebenStücken mit schwarz punktierten kommen auch solche mit ganz gelben Flgd. vor, aber auch solche, bei denen der ganze Körper bis auf die Fühlerwurzel und den After schwarz ist.
- rufipes* Deg.  
s. h. auf jungen Espen.
- linneana* Schrank  
nicht bei W., doch bei Dortmund und Hohensyburg gef.
- flavicornis* Suffr.  
1 St. bei W. gef., bisher nur aus Süd- und Mittel-Deutschland (Nassau) bekannt.
- olivacea* Forst.  
g. auf Sarothamnus.  
Darunter die
- var. *litura* F. und  
var. *flavicans* F.  
Ganz schwarze Expl. (var. *nigricans* Weise) habe ich im Juli 79 im Ratinger Walde gef.
- 5-punctata* F.  
z. s. auf Sorbus.
- pallida* L.  
s. ebenda.

**Phyllodecta Kirby.**

- vulgatissima* L.  
g. auf Weiden.
- tibialis* Suffr.  
h. ebenda.
- laticollis* Suffr.  
n. s. an den Abhängen der rechtsruhrischen Berge zwischen Witten und Wetter auf Espen.
- vitellinae* L.  
g. auf Weiden.

**Hydrothassa Thoms.**

- aucta* F. und  
*marginella* L.  
auf nassen Wiesen h.
- hannoverana* F.  
ebenda, doch z. s.
- var. *calthae* Weise  
s. s. auf *Caltha palustris*.

**Prasocuris Latr.**

- phellandrii* L.  
n. s. auf Wasserfenchel in den Uferlachen der Ruhr.
- junci* Brahm  
s. s. auf Bachbunge.

**Phaedon Latr.**

- cochleariae* L.  
z. s. in dunkelblauen Expl. angetroffen.
- armoraciae* L.  
n. s. von Sumpfgewächsen (Kresse u. s. w.) gekäschert.

**Plagiodera Redtenbacher.**

- versicolora* Laich.  
h. auf Weiden.

**Melasoma Steph.**

- aeneum* L.  
im ganzen Gebiet n. h., doch lokal z. B. im Langendreerholz auf jungen Erlen z. h.
- var. *violaceum* Ol. z. h.
- var. („kupferrot“)  
seltener.
- cupreum* F.  
bei W. s., einmal am Mühlengraben auf Weiden in Anzahl ges., ruhraufwärts häufiger.

- populi* L.,  
*tremulae* F. (syn. *longicolle* Suffr.),  
*saliceti* Weise (syn. *tremulae* Suffr.);  
alle drei auf jungen Pappeln h., die Larven oft sämtliche Blätter bis auf die Rippen verzehrend.

**Agelastica Redt.**

- alni* L.  
g. auf *Alnus glutinosa*.

**Phyllobrotica Redt.**

- 4-maculata* L.  
auf *Scutellaria* unter schattigem Gebüsch z. h.

**Luperus Geoffroy.**

- nigrofasciatus* Goeze  
n. s. auf Eesenstrauch im Ardey.
- pinicola* Duft.  
auf jungen Kiefern h.

longicornis F.,  
niger Goeze und  
flavipes L.  
auf jungen Birken, Eichen u. Buchen h.

**Lochmaea** Weise.

capreae L.  
g. und schädlich bes. auf Birken.  
crataegi Forst.  
h. auf blühendem Weissdorn.

**Galerucella** Crotch.

viburni Payk.  
bei W. s. s., an der unteren Ruhr und  
bei Ratingen in grosser Anzahl auf  
wildem Schneeball angetroffen.

nymphacae L.  
h. auf Wasserpflanzen.

lineola F.

h. ebenda.

calmariensis L. s. s.

pusilla Duft. z. h.

tenella L. z. h.

**Galeruca** Geoffroy.

tanacetii L.  
h. an trockenen Stellen auf Schaf-  
garbe bes. im Spätsommer.

interrupta Ol.;

1 St. bei W. gef.

pomonae Scop.

z. h., aber stets vereinzelt gef.

**Sermyla** Chapuis.

halensis L.

auf Galium h.

**Podagrica** Foudras.

fuscicornis L.

auf Malva rotundifolia z. s. (Wengern).

**Derocrepis** Weise.

rufipes L.

auf Malven z. s.

**Crepidodera** Chevrolat.

transversa Marsh. und

ferruginea Scop.

z. h., bes. auf Disteln.

**Ochrosis** Foudras.

ventralis Ill.

nicht bei W., bei Dortmund gef.

salicariae Payk.

einmal bei W. gekäschert.

**Epitrix** Foudras.

atropae Foudr.

im Gebiete s. s., weil die Futter-  
pflanze s. s. Zuletzt IX. 83 zwischen  
Wetter und Herdecke oberhalb der  
Wirtschaft „Zum Zillerthal“ an der  
Tollkirsche in Anzahl ges. Seitdem  
ist dort die Nährpflanze verschwunden.

**Chalcoides** Foudr.

nitidula L. s. s.,

cyanea Marsh n. s.,

helxines L. h. und

aurata Marsh. h.,

alle auf Weiden und Pappeln.

**Hippuriphila** Foudr.

Modeeri L.

s. h., bes. im Spätsommer auf trockenen  
Wiesen.

**Mantura** Steph.

rustica L.

n. s. auf Wiesen.

**Chaetocnema** Steph.

concinna Marsh.

h. auf trockenen Wiesen (Hohenstein).

aridula Gyll s. und

hortensis Fourer.

n. s. ebenda.

**Psyllides** Latr.

chrysocephala L.

im allgemeinen s., lokal z. B. im  
Walde bei Haus Heven h.; dort auch die  
var. erythrocephala L.

napi F. s.

affinis Payk. s. h.

dulcamarae Koch

stellenweis z. B. in den Siepen diess.  
Gedern zahlreich auf Solanum dul-  
camara.

picina Marsh.

hin und wieder ges.

**Haltica** Geoffroy.

quercetorum Foudr.

bei W. stets einzeln auf Eichen angetroffen. Bei Dahl im Volmethale in den 90er Jahren in ungeheurer Menge auf jungem Eichenwuchs, der streckenweis gänzlich abgefressen war.

oleracea L.

h. auf *Epilobium angustifolium*.

**Batophila** Foudr.

Bei Dortmund und Elberfeld ist *B. rubi* gef. worden, bei W. bislang noch nicht, dürfte aber auch hier nicht fehlen.

**Phyllotreta** Foudr.

armoraciae Koch

z. s. auf Meerrettich.

exclamationis Thunb.

überall auf Kohl.

ochripes Curt. s.

sinuata Redt. n. s.,

undulata Kutsch. nebst der

var. *bilineata* Weise,

vittula Redt. und

nemorum L.

s. h., sämtlich auf Cruciferen.

atra F. n. s.

cruciferae Goeze

vereinzelt,

nigripes F.

h. auf Kreuzblütern.

**Aphthona** Chevrolat.

cyparissiae Hoch;

einmal in Anzahl auf Wolfsmilch angetroffen, sonst s., da die Nährpflanze im Gebiete n. h.

coerulea Payk. (*syn. nonstriata* Goeze) s. s. im Ganzen 2 St. gef.

cyanella Redt.

ebenfalls s.

**Longitarsus** Latr.

holsaticus L.

n. s. auf nassen Wiesen.

brunneus Duft. s.

luridus Scop h.

suturellus Duft. s. s.

atricillus L. s.

melanocephalus Deg. n. s.

piceus Steph. s.

pratensis Panz. n. s.

exoletus L.

zweimal gef.

flavicornis Steph. s.,

alle mit dem Streifsack gef.

**Apteropoda** Redt.

orbiculata Marsh. z. s.,

stets einzeln in den Blattachseln des roten Fingerhuts gef.

**Sphaeroderma** Steph.

testaceum F. und

cardui Gyll.,

beide gleich h., bes. auf Disteln.

**Hispa** Linné.

atra L.;

hin und wieder einzeln gef., einmal in der Abenddämmerung an einem Eisenbahndamm in grosser Anzahl an Grashalmen sitzend angetroffen.

**Cassida** Linné.

murraea L. s.;

seit vielen Jahren nicht mehr gef.

sanguinosa Suffr.

z. h. auf *Achillaea ptarmica*.

vibex L.

auf verschiedenen Compositen, bes. Disteln s. h.

liriophora Kirby

z. s. ebenda.

chloris Suffr. s.

stigmatica Suffr. s.

sanguinolenta Müll.

n. s. wie die vor. auf Rainfarn.

vittata Villers n. s.

nobilis L. n. s.;

beide auch unter Steinen gef.

nebulosa L.

in manchen Jahren g. auf *Chenopodium*.

flaveola Thunb. n. s.,

im Winter auch im Angeschwemmen der Ruhr gef.

viridis L.  
h. auf Sumpfpflanzen.  
hemisphaerica Hbst.  
s. im Heidekraut.

### Coccinellidae.

#### Epilachna Redt.

chrysomelina F. s. s.;  
nur 1 St. an einer Kornähre sitzend  
gef. (Nährpflanze: Bryonia dioica).

#### Subcoccinella Huber.

24-punctata L.  
g. auf Saponaria, die Blätter skelettierend.  
Darunter  
var. meridionalis Motsch.  
v. 4-notata F.  
v. livida Hbst.  
v. haemorrhoidalis F.

#### Cynegatis Redt.

impunctata L.  
z. h. auf sumpfigen Wiesen.

#### Hippodamia Muls.

13-punctata L.  
z. s. auf Sumpfpflanzen.

#### Adonia Muls.

variegata Goeze,  
Stammform n. h. Beobachtet wurden  
var. 5-maculata F.,  
var. constellata Laich. und  
var. carpini Fourcr.

#### Anisosticta Duponchel.

19-punctata L.,  
nur die Stammform gef.

#### Adalia Muls.

obliterata L.  
s. h. auf Nadelhölzern, bes. Lärchen.  
Ändert stark ab.  
var. livida Deg.  
var. fenestrata Weise.  
var. fumata Weise.  
bipunctata L.  
überall g.  
var. 6-pustulata L.  
var. 4-pustulata Scop.

#### Coccinella Linné.

7-punctata L.  
g. überall.  
5-punctata L. n. s.  
distincta Fald.  
s., doch zuweilen auf jungem Eichen-  
ausschlag zahlreich.  
10-punctata L.  
fast g.; ausser der Stammform folgende  
Abänderungen gef.:  
var. lutea Rossi  
var. 4-punctata L.  
var. 8-punctata Müll.  
var. 12-punctata Müll.  
var. 10-pustulata L.  
var. humeralis Schall.  
v. bimaculata Hbst.  
v. austriaca Schrank.  
v. bimaculosa Hbst.  
v. pantherina Deg.  
v. consolda Weise.  
v. semicruciatata Gredl.  
v. nigrina Weise.  
hieroglyphica L. n. h. nebst  
var. flexuosa F. s. s.  
4-punctata Pont.  
s. s. auf blühenden Kiefern; dort auch  
var. 16-punctata F.  
18-punctata Scop.  
n. s. auf Gebüsch.  
14-pustulata L.  
seltener als die vor.

#### Micraspis Redt.

16-punctata L.  
als Stammform nicht bei W. beob-  
achtet, nur  
var. 12-punctata L.,  
aber auch s. (Nach dem Rhein zu h.).

#### Anatis Muls.

ocellata L.  
n. s. auf Nadelholz, bes. blühenden  
Kiefern und jungen Lärchen. Ab-  
änderungen:  
var. vulgaris Weise.  
var. 15-punctata Deg.

var. *bicolor* Weise.  
var. *egrensis* Gradl.

**Mysia** Muls.

*oblongoguttata* L.  
z. s. auf Nadelholzbäumen.  
var. *Mulsanti* Schauf. s. s.;  
ein kleines St. gef.

**Halyzia** Muls.

*16-guttata* L. s. s.  
*14-guttata* L. n. s.  
*10-guttata* L. s. s.;  
nur 1 St. gef.  
*18-guttata* L. n. s.  
*12-guttata* Poda s.  
*22-punctata* L.  
äußerst s.  
*conglobata* L. Ill.  
überall s. h.  
var. *fimbriata* Sulz.  
var. *14-punctata* Linné.

**Chilocorus** Leach.

*similis* Rossi  
bei W. s. s., im Sauerland häufiger.  
*bipustulatus* L. n. s.

**Exochomus** Redtenb.

*4-pustulatus* L.  
h. auf Lärchen.  
*nigromaculatus* Goeze  
bei W. z. s., bei Dortmund u. Lünen  
zahlreich auf *Sarothamnus* angetroffen.

**Platynaspis** Redt.

*luteorubra* Goeze s. s.;  
nur einmal im Winter (20. II. 84) im  
faulen Holze einer hohlen Ross-  
kastanie 4 St. gef.

**Hyperaspis** Redt.

*campestris* Hbst.  
vereinzelt im Heidekraut gef.

**Coccidula** Kugelann.

*scutellata* Hbst. s.,  
*rufa* Hbst.  
häufiger auf Sumpfpflanzen.

**Rhizobius** Stephens.

*litura* F.  
h. auf Lärchen.  
var. *chrysomeloides* Hbst. n. s.  
var. *dissimacula* Costa n. s.

**Scymnus** Kugelann.

*ferrugatus* Moll. z. s.  
*capitatus* F. n. s.,  
beide auf Gebüsch.  
*suturalis* Thunb.  
häufig auf Larix.  
*minimus* Rossi s. s.;  
1 St. gef.  
*nigrinus* Kug.  
s. h. auf Nadelholz.  
*abietis* Payk. s. s.,  
1 St. erbeutet.  
*rubromaculatus* Goeze s. s.  
*frontalis* F. s.  
*pulchellus* Hbst. s. s.;  
1 St. (V. 97) gef.

# Uebersicht.

## Familien und Zahl der Arten.

Cicindelidae	3	Uebertrag	842	Uebertrag	1304
Carabidae	196	Cryptophagidae	42	Cisidae	12
Dytiscidae	72	Lathridiidae	20	Tenebrionidae	14
Gyrinidae	4	Tritomidae	6	Alleculidae	9
Hydrophilidae	33	Nitidulidae	63	Lagridae	1
Sphaeridiidae	18	Trogositidae	1	Melandryidae	16
Limnichidae	2	Colydiidae	6	Anthicidae	1
Dryopidae	7	Cucujidae	12	Pyrochroidae	2
Staphylinidae	378	Byturidae	2	Mordellidae	10
Micropeplidae	1	Dermestidae	11	Rhipiphoridae	1
Pselaphidae	22	Cistelidae	11	Meloidae	3
Clavigeridae	2	Histeridae	34	Oedemeridae	7
Scydmaenidae	12	Platyceridae	4	Pythidae	6
Leptinidae	1	Scarabaeidae	55	Mylabridae	6
Silphidae	36	Buprestidae	15	Platyrhinidae	10
Anisotomidae	24	Eucnemidae	3	Curculionidae	297
Clambidae	3	Elateridae	63	Hylesinidae	10
Trichopterygidae	11	Dascillidae	10	Scolytidae	2
Corylophidae	1	Cantharidae	51	Ipidae	18
Scaphidiidae	3	Cleridae	14	Platypidae	1
Phalaeridae	6	Bruchidae	6	Cerambycidae	62
Erotylidae	3	Byrrhidae	28	Chrysomelidae	177
Endomychidae	4	Bostrychidae	5	Coccinellidae	44
	Sa. 842		Sa. 1304		Sa. 2013

## Der Westfalen Charakter, Sprache und Vergangenheit.

Von Professor Dr. Eichhoff in Hamm.

Es hat wohl kaum jemals eine Zeit gegeben, in welcher der Name Westfalen so viel genannt ist wie in der Gegenwart. Niemals ist früher das Gefühl der Zusammengehörigkeit in Sprache und Sitte, die Liebe zur heimathlichen Scholle, zu Land und Volk so hervorgetreten, wie in unseren Tagen. Seit 1815 giebt es wieder westlich der Weser ein großes Territorium von 20,209 qkm das einheitlich verwaltet wird, das große gemeinsame Leistungen auf allen Gebieten des geistigen und materiellen Lebens aufweist, das nicht mehr zerrissen ist in eine Unmenge von kleinen Landesteilen, die Jahrhunderte lang eine elende Scheinexistenz führten und unsere Volkskraft lähmten; vielmehr leben wir unter dem starken Szepter der Hohenzollern als ein kräftiger Bruderstamm der übrigen deutschen Stämme und sind in der nationalen Entwicklung des Reiches nicht als ein schwaches Glied am Reichskörper empfunden worden, sondern haben den alten Glanz westfälischen Namens und westfälischer Kultur wieder zu Ehren gebracht. Das ist es, was unsere Dichter und Sänger dazu treibt, Westfalens Lob in allen Farben zu malen und in allen Weisen und Tönen zu singen. Ob Münsterländer, ob Paderborner, ob Ravensberger oder Markaner — besser Märker — alle sind einig in dem Lobe ihrer unvergleichlich schönen Heimat. Ich habe 20 Jahre meines Lebens in der Nordmark des Vaterlandes, Schleswig-Holstein zugebracht und gesehen, wie stark das provinzielle Sondergefühl dort ausgebildet ist. Das hat seine besondere Berechtigung, denn keine Provinz des preussischen Staates hat den Kampf für ihr deutsches Wesen und Sprache so mannhaft, so unerschütterlich geführt wie Schleswig-Holstein. Und doch war dort die Zeit nationaler Erregung vorbei und der Höhepunkt überschritten; wir Westfalen aber befinden uns jetzt immer noch in einem Zeitalter der Zunahme des Bewusstwerdens unserer provinziellen Eigentümlichkeiten. Als ich vor 20 Jahren aus Westfalen schied, hörte ich nichts vom Westfalenliede, und als ich wiederkam, war es in jedermanns Munde. Schon in den 30er und 40er Jahren, als das malerische und romantische Westfalen von Schücking und Freiligrath erschien, als Annete von Droste-Hülshoff ihre sinnigen und tief empfundenen Heimatgedichte schrieb, als der Soester Düsselhoff seinen Abschied von Westfalen „Nun ade du mein lieb Heimatland“ dichtete, ahnte unser Volk, was es an seiner Heimat besitze. Aber der Trieb zur Absonderung, der uns Westfalen besonders tief im Blute sitzt,

war noch immer so stark, daß man hätte meinen sollen, Westfalen bestände aus verschiedenen gänzlich heterogenen Ländern. Erst jetzt in den letzten Jahren ward es auf diesem Gebiete besser. Hören wir den warmen poetischen Gruß aus Münster von Joseph Wormstall:

Westfalenland, Westfalenland,  
Du Land, wo meine Wiege stand!  
Da weilt mein Herz, es kann nicht fort,  
Ich find es ewig wieder dort.  
Und wandr' ich über Land und Meer,  
Es zieht mich mächtig wieder her  
Zu dir, zu dir, Westfalenland,  
Zu dir, mein schönes Heimatland!

Und komm ich dann zur stolzen Mark,  
Da wohnen Männer eisenstark,  
Die schlagen mit des Hammers Macht  
Die Schätze aus des Berges Schacht.  
Die alte Reichsstadt glänzt darenin,  
Die Linde grünt am Femeistein.  
Du Land der Mark, Westfalenland,  
Ich grüße dich, mein Heimatland!

Nicht wahr, das sind Klänge, die unser Herz so ansprechen und so anmuten wie nur irgend ein anderes Gedicht, das je in Westfalen geschrieben ist. Wir haben ja leider keinen Dialektdichter gefunden, der in unserm eigensten Idiom, in der plattdeutschen Sprache ein Werk geschaffen hätte, das wie ein einigendes Band unsere ganze Provinz umschlösse. In dieser Beziehung sind uns unsere nordischen Stammesgenossen in Schleswig-Holstein, Mecklenburg und Pommern voraus. Das Hochdeutsche hat unter uns dem Niederdeutschen schon so viel Abbruch gethan, als daß noch ein starkes litterarisches Aufleben des plattdeutschen, westfälischen Dialekts zu denken wäre. Die Zeiten sind vorbei. Immerhin bildet das Niederdeutsche für uns noch ein einigendes Band, mögen nun auch die einzelnen Dialekte Westfalens noch so verschieden sein.

Doch ich kehre noch einmal zu dem lebhaft entwickelten Heimatsgefühl der Westfalen zurück. Nur zwei Proben desselben mögen es uns veranschaulichen. Julius Thifötter, unser Landsmann in Bremen, singt:

Ich kenn ein Land, so schön so traut,  
Es ist mein Heimatland Westfalen.  
So lang mein Aug' zum Himmel schaut,  
Will ich die Liebeschuld ihm zahlen.  
Du teures Land, wie oft, wie gerne,  
Gedenk ich deiner in der Ferne!

O Heimatland, Westfalenland,  
Dir bleibt die Seele zugewandt.  
Du freie Erde, Land der Treue,  
Dir weibe ich mein Herz auf's neue  
Du leuchtest mir gleich einem Sterne  
In lichtem Glanz in weiter Ferne.



Oder das plattdeutsche Gedicht in paderborner Mundart:

Na de Heimat steiht min Sinn,  
Mächtig tüht dat Hiärt mit hün,  
Oll min Sehnen, oll min Pienen  
Is ja do torügge bliwen.  
Na de Heimat steiht min Sinn,  
Mächtig tüht dat Hiärt mit hün.

Ach de Heimat es seo schoin,  
Wer id je se wiederseihn?  
Einen Griuß nau möcht id sennen;  
Ei, id mot min Pienen emen!  
Ach de Heimat is seo schoin,  
Wer id je se wiederseihn?  
Wiederseihn — Wiederseihn?

Es ist nicht erst in neuerer Zeit so, daß Kaufleute, die in fernen Weltteilen gearbeitet haben, auf ihre alten Tage nach Westfalen, ihrer Heimat, zurückkehren, daß Beamte sich am liebsten in ihr Heimatland versetzen: lassen, schon vor Jahrhunderten nehmen wir denselben Zug an unseren Landsleuten wahr. Wir besitzen aus dem 15. Jahrhundert eine Schrift de landibus veteris Saxoniae nunc Westfaliae dictae von Werner Rolevink, Karthäuser zu Köln, geboren auf einem Bauernhofe des Kirchspiels Laer bei Horstmar. Das Buch erschien 1478 und zeugt von der außerordentlichen Anhänglichkeit dieses Mannes an sein Vaterland. Als das Buch zum zweitenmale 1502 in Köln gedruckt wurde, schrieb der Professor der schönen Wissenschaften Ortwinus Gratius in Köln folgendes Epigramm zum Lobe der Westfalen, welches auf das Titelblatt gesetzt in deutscher Sprache also heißt: Westfalens Volk, du würdigstes von allen andern, sei mir gegrüßt, du würdige Zierde der Welt, du edler Sproß, frei von Bitterkeit und Hinterlist, nur allzu aufrichtig, pietätvoll gegen alle Welt. O du allzu glückliches Land, sei mir gegrüßt, zwei ja dreimal glücklich, du Licht der menschlichen Natur, Vorbild aller Guten, das du liebe Kinder, Söhne und Töchter erzeugst, Gottes Lieblinge und der Himmelswelt. Mögen sie mit ihren edlen Sitten den ganzen Erdkreis erleuchten! Hier sind in kurzen Zügen die wesentlichen Charaktereigenschaften des Westfalen zusammengestellt. Daß der Verfasser des genannten Epigramms Ortwinus Gratius, ein geborener Westfale ist, spürt man sofort, denn er stellt die charakteristischen Züge viel treffender zusammen als sein von ihm hoch verehrter Landsmann Werner Rolevink. Dieser ergelbt sich in weitschweifigen Abhandlungen, in denen hin und wieder manches treffende uns Westfalen charakterisierende Wort vorkommt, aber daneben findet sich unendlich vieles, das garnicht zur Sache gehört. An der Hand dieser unserer alten Autoren wollen wir unser Volk kennen lernen.

Man rühmt uns Westfalen nach, daß wir aufrichtig und gerade

wären, daß auf uns das Wort Gerts van der Schüren angewendet werden könne, daß er von dem Herzog Adolf von Cleve rühmt:

Syn neen was neen gerechtich,  
Syn ja was ja vollmächtig,  
Syn Grund syn Mund eindrechtich.  
De was syns ja gedechtich.

Das Sprichwort „ein Mann ein Wort“ hatte früher und hat auch jetzt noch in Westfalen seine Bedeutung, und der Zug der Offenheit, Geradheit und Biederkeit wird auch heute noch weithin dem Westfalen nachgerühmt. Nichts kann der Westfale weniger, als seine Ueberzeugung verleugnen, oder ein kriechendes, schmeichelndes und unwahres Wesen äußern. Es giebt andere preussische Provinzen, deren Bewohner stets schöne und freundliche Redensarten im Munde führen, hinter denen aber eine ganz andere Gesinnung steckt. Nichts ist dem Westfalen verhasster als ein derartiges Wesen. Er hält es mit dem Worte von Nittershaus:

Wir haben keine süßen Reden  
Und schöner Worte Ueberfluß

und von Ernst Moritz Arndt:

Einfalt, Demut, Redlichkeit  
Steht dir wohl du Sohn von Teut.

Die Rehrseite dieser Redlichkeit und Offenheit ist denn freilich ein gewisses Maß von Grobheit und Rücksichtslosigkeit. Wir Westfalen sind noch niemals als besonders höfliche Leute bezeichnet worden, haben aber immer noch weithin den Ruf, daß wir eine offene und bisweilen zu ehrliche Sprache führen, die den Vertretern glatter Redensarten höchst unangenehm ist. Aber hinter unserm geraden oft ungefchlachten Wesen steckt ein treues Herz, das nicht viel Worte macht, sondern schlicht und einfach das ausübt, was es für recht erkennt. Diese Treue haben unsere Vorfahren zur Römerzeit bewiesen, als sie Land und Heimat, Familie und Volk, Recht und Glauben gegen ein frivoles Volk verteidigten, das den Begriff der Treue kaum noch kannte und dem edlen Stamm der Deutschen mit dem Römerjoch die laxen Moral dieses Volkes bringen wollte. Treue war, was das Heldenvolk der Sachsen unter seinen Herzögen zu den Waffen rief, um einen 30jährigen Heldenkampf zu bestehen gegen den fränkischen Eroberer Karl, der seine politische Freiheit und seinen religiösen Glauben bedrohte. Mit sächsischer Treue hat unser Volk dem einmal erwählten Christentum angehangen, und nirgend in Deutschland hat der christliche Glaube tiefere Wurzel gefaßt als im Sachsenlande. Soll ich noch an den rührenden Abschiedsbrief erinnern, den die Markaner ihrem Könige Friedrich Wilhelm III. im Unglücksjahre 1807 sandten? Auch hier zeigt sich wieder der Grundzug tiefer unverbrüchlicher Treue, und wenn die Westfalen bei den Huldigungen vor dem Fürsten Bismarck oder Fürsten unseres Herrscherhauses sich selbst ein treffendes Prädikat geben wollten, so schrieben sie hin:

Die treuen Westfalen. Werner Rolewinc sagt: Von Kindheit auf habe ich von auswärtigen Völkern sagen hören: O du treuer Westfale! Ortwinus Gratius nennt unser Geschlecht *pius* d. h. pietätvoll. Auf allen Gebieten äußert sich das, im engen Kreise der Familie, im Verhältnis zum Herrscherhaus. Darum ist unser Volk so monarchisch veranlagt, denn es liebt das Verhältnis zu der höher stehenden Persönlichkeit des Herrschers, der das Beste des Landes sucht, — besonders aber zeigt sich dieses auf dem Gebiete der Religion. Alles was der Römer Tacitus von der Gottesverehrung und dem echt religiösen Sinn unserer Altvordern sagt, findet nirgends eine solche Bestätigung wie im Westfalenlande. Mag man die Geschichte Westfalens durch alle Jahrhunderte hindurch erforschen, niemals bemerken wir in unserm Volke einen pietätlosen Zug, der es seiner Religion entfremdet hätte. Es ist durch Höhen und Tiefen gegangen, die religiöse Erkenntnis ist vertieft oder auch verflacht worden, aber auch in trauriger und dunkler Zeit stand dem gemeinen Manne der Glaube an den lebendigen Gott unerschütterlich fest. Ich bin durch andere Provinzen gegangen und hatte Gelegenheit, das Volk zu belauschen, wie es dem Wanderer im Wirtshause sich darstellt, wie verschieden habe ich da unser westfälisches Volk und andere deutsche Volksstämme gefunden! Ich rühme es meinen Landsleuten nach, daß sie das Heilige ungetastet lassen und niemals in das wüste Geschrei gegen Bibel, Katechismus und Kirche einstimmen. Es wäre jedenfalls eine Thatsache, die zu unserer ganzen Vergangenheit stimmte, wenn der Heliand, diese herrliche Vereiniung von christlicher Geschichte und Lehre mit altfächischer Volks- und Lebensanschauung, auf westfälischer Erde entstanden wäre, wie man bisher meistens angenommen hat. Zähl hängt der Westfale mit seinem innersten Gemüte an dem, was sein innerstes und kostbarstes Heiligtum ist. Jedem andern läßt er sein Recht, aber er selbst will auch unangetastet im Besitze seines teuersten Kleinods bleiben. Ist es zufällig, daß Westfalen auch heute noch so reich an Theologen ist und zwar evangelischen wie katholischen wie keine andere Provinz? Unser Volk hat von jeher viel Sinn für drei Erwerbszweige gehabt: Den geistlichen Stand, die Jurisprudenz und für das Erwerbsleben, den Kaufmannsstand. Sie finden westfälische Vertreter dieser drei Berufsarten in der ganzen Welt, viel weniger für die anderen Berufsarten.

Werner Rolewinc schreibt ein Kapitel über das „Apostolat der Westfalen in der Welt.“ Darin heißt es: „In der Predigt des göttlichen Wortes wie in der Verwaltung der Sacramente, in allen guten Sitten wie in der Dienstfertigkeit gegen den Nächsten hat Westfalen das Apostolat in der Welt übernommen.“ An ihnen ist das Wort des Propheten erfüllt: „Durch alle Lande geht ihr Klang und bis an der Welt Ende ihr Ruf.“ Was mir vorgekommen ist, sage ich wahrheitsgemäß: Nie bin ich im fremden Lande gewesen, wo ich sie nicht gefunden hätte und zwar mehrere an Zahl und in jeglichem Stande. Dann beschreibt er, wie die Westfalen pietätvoll alle geistlichen Funktionen verrichten und

fährt fort: Gehen wir nun über zu den Studienanstalten und fragen, ob unser Westfalen seine Söhne dorthin zu schicken pflege. Heutzutage hat es keine Universität — so schrieb Kolvevink im Jahre 1478, und erst jetzt 1902 nähern wir uns dem erwünschten Ziele einer eigenen Hochschule, — allein ich möchte nicht behaupten, daß es in der ganzen Christen-Westfale gebe, wo sich kein Westfale befinde. Und nun zeigt der Verfasser, wie es kein Studienfach gebe, an dem sich nicht ein Westfale beteilige. Genau dasselbe Lob wie Kolvevink singt David Chytraeus in seinem Chronicon Saxoniae von Westfalen, ein Buch, das 1590 in Rostock erschien. Er preist unser Land wegen seiner zahlreichen Gelehrten und seiner großen Leistungen auf dem Gebiete der Kolonisation und Rechtspflege und rühmt es wegen seines Reichthums, der den des alten Palästina übertreffe. Schreiben wir etwas von diesen Lobeserhebungen Kolvevinks auf das Konto seiner unbegrenzten Heimatliebe, etwas wahres wird immerhin daran gewesen sein.

Ein religiöses Volk muß aber, wenn die Religiosität echt sein will, auch ein streng sittliches Volk sein. Wenn Tacitus von unsern Vorfahren rühmt, daß bei ihnen gute Sitten mehr gelten als anderswo gute Gesetze, so läßt sich das auch noch, wie unser Kolvevink richtig bemerkt, von den heidnischen Sachsen sagen. Aber auch zu seiner Zeit gab es keine größere Schande als die eines sittlichen Mafels. Oft, erzählt er, wenn den Sohn oder die Tochter auch nur entfernt der Schein entehrender Laster traf, hörte man die Eltern diese oder ähnliche Drohungen ausstoßen: Willst du, daß wir dich im Stalle vergraben? Wenn wir auch in neuer Zeit oft klagen müssen, daß die altererbte Zucht und Sitte, die früher Eltern und Kinder, Knechte und Mägde in heilsamer Weise regierte und ein gesundes, kräftiges und lebensfrohes Geschlecht heranwachsen ließ, sich bedenklich gelockert hat, so ist doch an vielen Orten Westfalens ein guter Rest aus alter Zeit vorhanden, und ich habe stets mit Freuden bemerkt, daß sittliche Dinge von meinen Landsleuten viel ernster und konsequenter beurteilt werden, als es an andern Orten außerhalb Westfalens geschieht. Es ist eine einfache Wahrheit: Ein sittliches Volk kann ein religiöses Volk sein, ein unsittliches Volk wird niemals irgendwelche Empfänglichkeit für Religion besitzen.

Wir haben nun genug zum Lobe Westfalens gesagt und wollen nun, damit uns niemand den Vorwurf mache, daß wir blind gegen unsere Schattenseiten seien, und uns einbildeten reine Engel zu sein, auch von unsern Schwächen ein kurzes Wort reden. Der störrige, widerspenstige und harte Sinn der Westfalen ist fast zum Sprichwort geworden und fällt jedem Fremden zuerst auf. Beharrlichkeit, Konsequenz, Ausdauer, alles was der Römer constantia nennt, ist ein gut Ding und schmückt einen Mann. Und weil den westfälischen Mann von jeher diese Mannestugend geschmückt hat, so haben alte Schriftsteller Westfalen wohl als virifer d. h. Männererzeugend, nicht vinifer, Weinerzeugend, wie das benachbarte Rheinland, genannt. Aber dieser unbeugsame Männerstolz ist

für uns oft die Ursache wilder Fehden und grausamer Kriege, unversöhnlicher Gegensätze und einseitiger politischer Anschauungen geworden. Es ist schwer, die Deutschen unter einen Hut zu bringen, und nur solche Kraftnaturen wie Karl der Große, Otto der Große und Bismarck vermögen dies, aber am schwersten sind die Westfalen zu einigen. Dafür nur einige Beispiele aus der Gegenwart. Wir werden es wohl nie zu einer wirklichen Hauptstadt Westfalens bringen, sondern stets drei Centren behalten: für die Mark Dortmund, für das Münsterland Münster, für Minden-Ravensberg Bielefeld. Man redet immer von einem westfälischen Musikfest, in Wirklichkeit ist es ein märktisches Musikfest. Wir allein unter allen Provinzen Preußens leisten uns den Luxus zweier Provinzial-Denkmäler des Kaisers Wilhelm I., eins in der Porta und das andere an der Hohenlyburg. Dem Lokalpatriotismus macht das alle Ehre, aber es ist ein sicheres Zeichen von dem alten, ungebrochenen, selbständigen Sachseninn, der es liebt, seine eigenen Wege zu gehen. Werner Kolveinck erzählt folgende höchst ergötzliche Geschichte von der Starkköpfigkeit der Westfalen: Ein Geistlicher trug einmal zur Erheiterung seiner Zuhörer auf der Kanzel folgende Parabel vor: „Saget mir einmal, warum sind die Westfalen so in alle Welt zerstreut?“ Als alle schwiegen, antwortete er selbst: „Nun, so höret zu, ich will euch den Grund angeben. Einst, als Satan einmal vor den Herrn trat, fragte ihn der Herr, woher er käme. Satan antwortete, er habe sich auf der Erde umhergetrieben. Sprach der Herr, hast du auch das Westfalenvolk gesehen, das harte, unbekehrbare und allen Gläubigen so lästige? Und Satan: „Ei ja, wohl habe ich es gesehen; wenn du es aber mir gäbest, dann sollte es dir nicht mehr zur Last fallen.“ „Nun, ich gebe es dir, antwortete der Herr, doch unter der Bedingung, daß du sie aus der Welt herauschaffest.“ Da ging Satan vergnügt und froh hinweg und richtete einen großen Sack her, in den er alle Westfalen steckte und dann in die Luft flog, um dieselben aus der Welt fortzuschaffen. Als aber diesen die Sache verdächtig vorkam, begannen sie zu knurren und bereiteten ihrem Träger so viel Last, daß er vor Müdigkeit den Sack auf einem Berge niedersetzen mußte. Kaum fühlten dieselben sich wieder auf festem Boden, als sie alsbald den Sack zerrissen und davon flohen, daß keiner seines Nächsten mehr gedachte, und so ist es gekommen, daß sie in alle Welt zerstreut wurden. Als aber Satan wieder zum Herrn kam, machte dieser ihm Vorwürfe und sprach: Nun, was hast du thun wollen? Ich hatte Dir die Westfalen gegeben, damit du sie aus der Welt fortschaffen solltest, und du hast sie im Gegenteil über die ganze Erde zerstreut. Jener aber antwortete: „Herr, halt es mir zu gute! Du kennst ja das Volk, wie hartnäckig es ist, weder auf mich, noch auf dich wollen sie hören, sieh, ich gebe sie zurück in deine Hand, mache dir mit ihnen, was dir gut dünkt.“

Diese höchst ergötzliche Fabel aus alter Zeit charakterisiert unser Volk zur Genüge. Fürst Bismarck, dieser Große im Reiche der Geister, hat einmal ganz richtig bemerkt, der Westfale sei ein tüchtiger und guter

Soldat, allein sein Starrsinn und Lust zur Opposition habe ihn in seiner Wirksamkeit viel zu schaffen gemacht. Und ganz dasselbe würden alle großen Herrscher unseres Volkes, die ich oben genannt habe und besonders auch Friedrich Barbarossa sagen, die in ihrer nationalen Arbeit an der einheitlichen Gestaltung des Reiches mit dem zähen Widerstand und der Starrköpfigkeit der Westfalen rechnen und kämpfen mußten. Für den Juristen ist Westfalen ein ergiebiges Feld. Die Lust an der Verfechtung einer als recht und gut erkannten Sache treibt uns bis zum äußersten Widerstande, aber die Unversöhnlichkeit und egoistische Rechthaberei ist auch heute noch oft genug die Ursache vieler unerquicklicher Zwiste und steht einer wahren Religiosität hindernd im Wege.

Wer wollte leugnen, daß unser deutsches Nationallaster, das Trinken, auch eine besondere Schwäche der Westfalen ist. Es ist mir interessant zu sehen, wie auch Tacitus in seiner Germania dies als eine besondere Schwäche an unserem Volke hervorkehrt und unser großer Dr. Martin Luther nennt uns ein tolles und volles Volk.

Merkwürdig, die alten Deutschen, wenn sie an die Stätten des klassischen Altertums als Eroberer vordrangen, zerstörten schonungslos alle Bildsäulen, die ihr sittliches Gefühl verletzten, aber erlagen mir zu leicht der Verführung zum Trunke. Hierin liegt zweifellos eine gewisse Stammes-Charaktereschwäche unseres Volkes, die nur überwunden werden kann durch eine starke Anspannung aller sittlich religiösen Kräfte. Ich habe wohl nicht nötig, uns Westfalen von zwei plumpen Vorwürfen zu reinigen, die man uns nach Kolvevink's Bericht im 15. Jahrhundert machte. Kolvevink sagt: Oft habe ich den Vorwurf gehört, und schon geht es in einem Verse durch die Welt: Der Westfale ist ein Räuber, und der Name Westfale stamme von fallo betrügen. Kolvevink entschuldigt die Räuber und Freibeuter seiner Zeit, deren Devise lautete:

Nuten, roven dat is gheyn Schande  
Dat doynt de besten van dem Lande

zunächst damit, daß es nur wenige seien und meist von adeliger Herkunft, und daß sie nur aus Not ihrem unehrlichen Gewerbe oblägen. Was nun das Betrügen anlangte, so könne er allen Ländern die Versicherung geben, daß der Westfalen Betrügereien so plumper Art seien, daß sie sehr leicht bemerkt werden könnten, und daß, wenn jemand etwas böses habe auslaufen lassen, er sich sofort an seinen Nachbar wende und sage: Ich weiß auch was. Solche Betrüger seien eher dumm als verschmitzt und gehörten zur Hefe des Volkes. Diese Auffassung Kolvevink's klingt ja sehr optimistisch und dürfte den Thatsachen nicht entsprechen. Ich weiß nicht, ob wir auf Grund der kriminellen Statistik in Bezug auf Betrugsfälle besser dastehen, als andere Stämme des Deutschen Vaterlandes, nur das weiß ich bestimmt, daß wir in der Kauflust und Neigung zu Gewaltthätigkeiten und Schlägereien ganz sicherlich andern deutschen Stämmen ebenbürtig sind.

So ist unser Volk in seinen guten und in seinen bösen Anlagen.

Wollen wir es genau kennen lernen, so müssen wir auch dasjenige genau studieren, worin sich eigenstes Wesen, seine ganze Geistesart und Auffassung kundgibt, die westfälische niederdeutsche Sprache. Ihre Laute sind treuherzig, kraftvoll, bisweilen derb, breit und weich, gegenüber dem Hochdeutschen um einen Schatten pflegmatisch-melancholischer, während jenes sanguinisch-cholerischer erscheint. Mit Stolz rühmt Johann Wilhelm Laurenberg in seinen Scherzgedichten von unserer Sprache:

Unse Sprache blyfft altydt bestendig un fest  
Als se ersten was, ebenso is se of lest.  
Zuwe (die hochdeutsche) verendert sit alle fostig Jahr  
Dat können de Schriften bewiesen klar.  
Wille gy my glowen, so möge gy upspöken  
Wat geschreven un gedruket is in olden Böken,  
Ener kann mit groter Moy kuen dre Regen lesen,  
Van der Sprach, de damaln is im Gebrut gewesen,  
Se is so lappisch und sa verbrudisch  
Dat men schier nich weet, eff it Welsch is oder Düdiisch  
So bunte is se und so vernaten  
Als wenn se in ene nie Form were gegaten.  
Ja se is so jämmerlich verworen,  
Als were se geweest bym babylonischen Torn  
Men, de Sprache in Neder-Saxenland  
Blyft unverrüct und heff Bestand  
Da ward geredt von althomalen  
In Mecklenburg, Pommern und Westfalen  
In den andern Landschappen desglyken  
Einerlei Sprache, davon se nich wyken.

Kolevink erwähnt sonderbarer Weise diesen Gegenstand kaum, obwohl er als echter Münsterländer und Sohn eines Bauern unsern niederdeutschen Dialekt aufs genaueste kannte. Anders Dietrich von Steinen. Er widmet unserm westfälischen Dialekte in seiner Geschichte Westfalens einige Worte und ist auch in der niederdeutschen Litteratur jener Tage und älterer Zeit nicht ganz unbewandert. Aber die Eigenart und Vorzüge unserer plattdeutschen Sprache kennt er nicht. Um so besser kennen wir sie jetzt. Durch eine Reihe von wissenschaftlichen Untersuchungen, unter denen Fr. Wöste aus Pferlohn einen ehrenvollen Platz einnimmt, sind wir über die Dialekte unserer Heimat und ihren Zusammenhang mit dem übrigen niederdeutschen Sprachgebiet wohl orientiert.

In dem großen niederdeutschen Sprachgebiet unterscheidet man die niedersächsische Mundart (östlich von der Weser), die westfälische Mundart und die friesisch-niederländische. Die westfälische Mundart zerfällt wieder in mehrere Dialekte, unter denen der münsterländer, der sauerländer und der ravensbergisch-lippische Dialekt, die bekanntesten sind. Gestatten Sie mir, daß ich Ihnen die Probe einer Uebersetzung eines hochdeutschen Gedichtes in verschiedenen Dialekten unserer Heimat vorlege. Vielleicht gewährt sie ein ungefähres Bild unserer sprachlichen Verhältnisse in Westfalen.

Der Samstag sprach zum Sonntag sacht:  
Jest hab ich alle zur Ruh gebracht.  
Sie waren müd und schläfrig sehr  
Von allem Schaffen hin und her.  
Auch mit mir selbst will's nicht mehr gehn,  
Ich kann auf keinem Bein mehr stehn.

Niederländisch (hannoversch):

To'n Sunndag hett de Sunnavend segt:  
Nu hew' ick se alle slaopen legt.  
Se schööl fom lopen her un hin  
Wol alle möe un slepzig sin.  
Mi schall et ewen so meist gaon,  
Ick kann bolde up mien Been mēr stan.

Münsterländisch:

To'n Sunndag hew de Samstag segt,  
Nu hew' ick se alle slapen legt.  
Se wör'n vant lopen hier und da  
So moe un släpzig as derto.  
Mi jelwst is't auk nicht beater gan  
Ick kann boll' up sin Been mer stan.

Süderländisch:

De Saterdag heat tom Sonndag esagt.  
Nu hew' ick se alle to Bedde bracht;  
Se sind fame Käupen heun und hear  
Slopzig un män un könnt niks mer,  
Mei süllwenst is't nit beater gaon,  
Ick kann op keinem Bein mer stan.

Der Ravensberger Dialekt würde wieder einige Besonderheiten haben. Die mitgetheilten Proben klingen ja alle ganz ähnlich, und doch ist es Thatsache, daß wenn ein Bauer aus dem Mindeschen hier in unsere Gegend kommt, er weder selbst das hiesige Plattdeutsch versteht, noch verstanden wird. Noch viel schwerer wird es einem Bewohner unsrer Gegend, das Hamburgische oder Mecklenburgische Platt zu verstehen. Die dortige Sprache klingt ihm zunächst wie ein völlig fremder Dialekt, aber die Thatsache bleibt doch bestehen, daß die plattdeutsche Schriftsprache an der gesamten Wasserkante von Riga bis Dünkirchen wesentlich dieselbe war und leicht verstanden wurde, und daß unsere Westfalen Lieder, die in Moskau und Hamburg gedruckt waren, leicht verstanden und sich aneigneten. Während unsere nordischen Stammesgenossen eine reiche Litteratur in Prosa und Poesie geschaffen haben, ist in Westfalen dies weniger geschehen, denn bei uns beginnt schon um 1550 das Hochdeutsche das Niederdeutsche in Predigt, in Lied und im schriftlichen Verkehr zu verdrängen, während sich im Norden das Niederdeutsche bis etwa 1680 als Predigtssprache erhalten hat. Ein Westfale, Stephan Klok aus Sippstadt, hat in Schleswig-Holstein als Generalsuperintendent um 1680 die letzten Reste des Plattdeutschen in der Predigt beseitigt, aber in Lauenburg hat noch im 19. Jahrhundert ein vereinzelter Pastor plattdeutsch gepredigt.



In der Reformationszeit nahmen wir in Westfalen einen Anlauf zu einer eigenen Litteratur. Unser Landsmann Hermann Bomius aus Quakenbrück ließ im Jahre 1543 folgendes herrliche Lied in plattdeutscher Mundart zu Magdeburg drucken:

O wy armen Sünders, unse Missedadt,  
Dar wy inne entfangan und gebaren sint,  
Hestt gebracht uns alle yn sölke grote Noedt,  
Dat wy underworpen sint dem ewigen Dod.  
Kyrie eleison, Christe eleison, Kyrie eleison.

Uth dem Dode wy künden durch unse egen Wert  
Nimmer werden gereddert, de Sünde was tho stark  
Dat wy wörden vorlöset, so kondt nicht anders syn,  
Denn Gades Sön moeste lyden des Dodes bitter Pyn.  
Kyrie zc.

Dieser erhabene Gesang giebt Ihnen eine Probe, was unsere Sprache damals hätte leisten können, wenn ein begabter Kopf aus ihr das gemacht hätte, was Luther aus der Hochdeutschen.

Aber als Sprache des Rechts ist sie noch immer von unübertroffener Prägnanz, Deutlichkeit und Klarheit. Auf der Soester Stadtbibliothek liegt ein wohlerhaltendes Exemplar des Sachsenpiegels, einer Aufzeichnung des sächsischen Rechts, des öffentlichen und Privatrechts. Er beginnt: Zwei Swert lit got in ertrike to bescermene de kristenheit, deme Baveise dat geistlike, deme Keisern dat wertlike Deme Baveise is of gesat to ridene to bescedener tit op eneme blanken perde und de Keiser sal ime den Stegerip halden.

Unser Gewährsmann Rolevink spricht, wie oben erwähnt, von dem Apostolate der Westfalen in der Welt, ebenso von der Ausfendung der Westfalen in die Welt. Merkwürdigerweise hat er nie von dem politischen Verufe der Westfalen gesprochen. Er weiß das Lob des alten Sachsens zu singen, aber von der großen politischen Bedeutung seiner Heimat in der alten deutschen Kaiserzeit weiß er uns wenig zu sagen. Es lag das an dem höchst mangelhaften geschichtlichen Verständnis jener Tage. Versuchen wir es zum Ruhme unserer Heimat besser zu machen. Wir lassen hier außer Betracht die ruhmreiche Zeit Westfalens zur Römerzeit. Die große welthistorische Entscheidung über die Frage, ob Deutschland romanisiert werden solle oder deutsch bleiben, fiel auf der roten Erde in der Varusschlacht des Jahres 9. Das Heldenvolk der Sachsen erlag der fränkischen Uebermacht und mußte sich dem Kreuze beugen, aber in 100 Jahren ist es ein so starkes Glied des Ostfrankenreichs geworden, daß es ihm einen König giebt, Heinrich I., den Neuschöpfer des zerfallenen Reiches. Hier in Westfalen liegen die Wurzeln des sächsischen Kaisergeschlechtes, denn die Ludolfinger, wie sie heißen, hatten ihre Stammgüter in Westfalen und Engern, von der Ruhr und Lippe bis zur Weser hin. Rüdolf, der Stammvater des Geschlechtes, residierte teils auf seinem Schlosse Rappenberg a. d. Lippe, teils zu

Ludolfshausen unweit Korvei a. d. Weser. Sein trefflicher Urenkel Heinrich, Herzog von Sachsen, ein Abbild deutscher Manneskraft und ruhiger besonnener Ueberlegung, hatte schon 911 bei der Wahl eines neuen Königs Aussicht auf die Krone, aber noch hatte der Frankenstamm den geschichtlichen Vorsprung, und so wurde der Franke Konrad I. gewählt. Zu seinem Unglück ließ sich dieser in einen Kampf mit Heinrich ein. Unweit Marsberg im Baderbornischen begegneten sich die beiden Heere. Die Schwerter der Sachsen mähten unter den fränkischen Scharen, und die Bänkefänger sangen nachher:

Kein Höllenschlund ist groß genug  
Zu fassen, was man hier erschlug.

So kriegsgewaltig und den Franken überlegen traten schon im Jahre 915 die Sachsen auf. Heinrichs des Siegers Gemahlin hieß Mathilde. In Enger bei Herford hatte er seine Güter und nannte sich selbst einen Sproß Widukinds, des berühmten Sachsenherzogs. In Herford war sie im Kloster erzogen und zu einer blühenden Jungfrau herangewachsen. Der Ruf ihrer Schönheit, Sittsamkeit und Tugend drang durch das weite Sachsenland. Zu feierlicher Werbung erschien Herzog Heinrich in Herford. Sobald er die in hoher Schönheit glänzende Jungfrau sah, ergab sich sein Herz ihr ganz zu eigen, sodaß er kein Scheiden, keinen Aufschub der Verbindung mehr dulden wollte, und schon am nächsten Morgen führte er in erster Frühe, in aller Stille Mathilde der Heimat zu. Am 22. Novbr. 912 gebar Mathilde ihren ersten Sohn Otto, der Große zubenannt, der also von väterlicher und mütterlicher Seite ein Westfale war. Von seinen Ruhmes thaten redet die Geschichte. Seine schweren Kriege gegen äußere und innere Feinde führten im wesentlichen die Sachsen und unter ihnen die Westfalen, denn hier in Westfalen waren die sächsischen Könige reich begütert. An der alten Heerstraße der Franken vom Rhein zur Weser, jetzt Hellweg genannt, der von Duisburg über Dortmund nach Unna, Werl, Soest, Baderborn und weiter zur Weser ging, lag in breitetster Ausdehnung königlicher Besitz. So lange dieser Besitz in den Händen der Kaiserhäuser blieb, stand es mit der Macht des Reiches nicht ungünstig, als aber dieser Besitz dem Reiche und den Kaisern verloren ging, da war es mit der Kaisermacht vorbei, und — wir fügen hinzu — mit der Bedeutung und dem Ruhme Westfalens ging es nun auch bergab.

Das edle Sachsenengeschlecht, das in seinen ersten Sprossen so gewaltiges ja übermenschliches zum Ruhm des deutschen Volkes geleistet, verlor leider nur zu rasch seine hohe Stellung, die es sich errungen hatte. Der Grund liegt in dem fremden Blute, das in das sächsische Haus eingedrungen war. Otto II. war der Sohn der schönen italienischen Königstochter Adelheid, und Otto III. der Sohn der Griechin Theophano. Beide verlieren den nüchternen praktischen Sinn und die eiserne Beharrlichkeit ihres großen Ahnen und verzetteln ihre Kraft in nutzlosen unfruchtbaren Unternehmungen. Erst Heinrich II., der Heilige, der Urenkel Heinrich I., in dem noch rein deutsches Blut floß, vermag das sich auf-

lösende Reich wieder in leidliche Ordnung zu bringen. Mit ihm erlischt leider der Stamm des sächsischen Hauses. Unsere deutsche Geschichte würde einen ganz andern, viel ruhmvolleren Verlauf genommen haben, wenn der starke Sachsenstamm mit einem kräftigen Herrscherhause an der Spitze des Reiches geblieben wäre. Unter dem fränkischen und salischen Hause wurde das Reich und der Thron zerrüttet und sank tief. Erst die erfolgreiche Herrschaft des Sachsen Lothar hob das gesunkene Ansehen wieder, und wenn die Fürstenmacht und der Fürstenneid nicht schon damals so groß und mächtig gewesen wären, so hätte er Deutschland durch seinen mächtigen Schwiegersohn Heinrich den Stolzen aus dem Hause der Welfen einer großen Zukunft entgegengesührt. Damals, zu den Zeiten Kaiser Lothars und Heinrichs des Löwen, stand Westfalen und Sachsen auf der höchsten Höhe. Nicht nur, daß die Westfalen den Kern der deutschen Heere bildeten und die Schlachten des Reiches schlugen, daß unsere Nachbarstadt Dortmund damals im Zenith ihres Ruhmes stand, ihre Waren nach England gingen und ihre Schiffe die Nordsee durchfurchten, ihre Münzen bis nach Irland hin galten, nein, unser ganzes Volk löste unter der kräftigen Leitung der Sachsenherzöge die große Kulturaufgabe der Germanisierung des Nordens.

Wie Heinrich I. die Slavenländer an der Elbe und Havel unterwarf, so setzte sein kräftiger Sohn Otto mit dem gewaltigen Markgrafen Gero das Werk ununterbrochen fort, bis es mit Heinrich II. zu einem gewissen Stillstand kam. Aber im 12. Jahrhundert wurde durch Lothar und die welfischen Herzöge, vor allem durch den gewaltigen Heinrich den Löwen das Werk wieder aufgenommen, besonders an der Küste der Ostsee. Wie durch ein Wunder, sagen die gleichzeitigen Chronisten, wurde das östliche Holstein, Lübeck, Mecklenburg und Pommern in einem Zeitraum von 50 Jahren aus einem slavischen Lande in ein deutsches Land verwandelt, und zahllose Scharen bäuerlicher Ansiedler zogen aus unserm Westfalen nach dem Nordosten. Das östliche Holstein wurde zwischen Friesen, Westfalen und Holländern geteilt, und es existieren in Ostholstein Ortsnamen, die wir nur in Westfalen wieder antreffen. Daß die Stadt Lübeck durch Heinrich den Löwen zur westfälischen Kolonie gemacht wurde und anfangs nur westfälische Bewohner zählte, ist bekannt. Soester Recht war das Recht dieser blühenden Hansestadt, die alle ihre Nebenbuhlerinnen überflügelte.

In den Kämpfen um die Herrschaft Heinrichs des Löwen hat auch Westfalen schwer leiden müssen. Bernhard von der Lippe, der treue Freund Heinrichs des Löwen, der für diesen die starke Festung Neuhaldensleben in Sachsen verteidigte, wurde schließlich zur Uebergabe der Stadt genötigt. Auf dem Halersfelde bei Osnabrück wurde eine der blutigsten Schlachten auf westfälischem Boden 1180 geschlagen. Aber obwohl Heinrichs Freunde hier siegten, so war sein Schicksal doch nicht mehr zu wenden. Sein Unglück hat Westfalen in vieler Beziehung mitempfunden, denn nun wurde Sachsen, das Bollwerk des deutschen Reiches, in lauter kleine Vändchen zerstückelt,

am meisten unser unglückliches Westfalenland. Der südliche Teil kam mit der Herzogswürde an Köln, eine völlig unnatürliche Verbindung, die sich später bitter gerächt hat. Es ist ein ganzes Register von Fürsten, Grafen Herren und Leuten, die sich nun fortan in die Herrschaft Westfalens teilten. Während östlich der Weser die Welfen durch ihren Hausbesitz immer noch ein einflussreiches Herrscherhaus blieben und später ihr Land eine materielle und geistige Blüte erlebte, wurde uns in Westfalen die Möglichkeit einer gesunden Fortentwicklung durch die Politik Barbarossas genommen. Der unselige konfessionelle Zwiespalt, der uns seit der Reformation gelähmt hat, geht schließlich ganz allein auf die politische Gestaltung Westfalens in jenen Tagen zurück. Westfalen hat nach der Auflösung des sächsischen Herzogtums noch eine Nachblüte erlebt. Bernhard II., der Gründer Pippstadts, zog 1201 mit reißigen Scharen nach Livland und trug deutsche Sitte und Kultur unter die heidnischen Esthen. Eine große Reihe von glänzenden Namen westfälischer Adliger glänzt fortan unter den Ordensmeistern des Deutschen Ordens oder unter dem Adel Livlands, Esthlands und Kurlands. Und die Zähigkeit, mit der sich das Deutschtum bei den Balten behauptet, dürfte nicht zum wenigsten auf seinen sächsischen Ursprung zurückzuführen sein.

Wir übergehen die unseligen Jahrhunderte deutscher Schwäche und Zerrissenheit, die kaiserlose Zeit, denn in Wahrheit existierte das Kaisertum nur dem Namen nach. Vor 100 Jahren noch bot Westfalen ein Bild höchster Schwäche und großen geistigen und materiellen Rückstandes dar. Der geographische Begriff Westfalen mußte dann auch schließlich noch dazu dienen, der flüchtigen Schöpfung des Königreichs Westfalen unter Jerome Napoleon den Namen zu geben. Hoffentlich wird nie wieder ein Königreich Westfalen entstehen. Unter den starken Fittigen des preußischen Mars wurde der größte Teil des alten Westfalens — denn was man seit Maximilian I. den Westfälischen Kreis nannte, war nichts als eine Masse bunt zusammengewürfelter Länder mit der Kreishauptstadt Köln — wieder vereinigt und zeigte alsbald unter einer gerechten und weisen Regierung die alte Lebensfreudigkeit und Schaffenstüchtigkeit wie vor sechs Jahrhunderten. Aus einer Bevölkerung von 900 000 Köpfen, die Westfalen 1815 zählte, sind heute fast 3 200 000 geworden; die Bevölkerung hat sich also mehr als verdreifacht! Schon nehmen wir unter den Provinzen Preußens in Bezug auf die Zahl der Bevölkerung die vierte Stelle ein, bald werden wir die dritte erringen und Brandenburg schlagen; in Bezug auf Dichtigkeit der Bevölkerung nehmen wir die zweite, wenn nicht die erste Stelle ein. Ein großartiger materieller Aufschwung, wie ihn Westfalen nie gesehen hat, ist im 19. Jahrhundert eingetreten, und die große wirtschaftliche Begehung der Westfalen zeigt sich in der ungeheuren Vermehrung des Nationalvermögens unserer Provinz. Keine Provinz Preußens zahlt für den Kopf der Bevölkerung so viel Steuern wie wir, nirgends sind die Sparkassen so überfüllt wie bei uns. Endlich nach Jahrhunderte langem Warten scheint sich der alte Wunsch der Westfalen zu erfüllen, eine eigene

Landesuniversität zu besitzen, damit der materiellen Blüte auch eine geistige zur Seite gehe. Das Aeußere unseres Landes hat sich im Laufe der letzten Jahrzehnte völlig verändert, denn wir leben im Zeitalter des Verkehrs und des Dampfes. Eine fremde Bevölkerung lebt in den Kohlenrevieren unter uns, und die westfälische Rasse scheint zu degenerieren.

Doch haben wir Vertrauen zu dem zähen Sinn unsres Stammes; er giebt seine Eigentümlichkeiten nicht so leicht auf, sondern beharrt fest und ruhig auf dem eingeschlagenen Wege. Wie die westfälische Eiche dem Sturm und dem Unwetter von Jahrhunderten trotzt, so wird auch der Westfale jeglichem Wandel der Zeit trotzen und seine Westfalenart, unser größtes Kleinod, nicht untergehen lassen. Und so will ich denn mit einem frohen Ausblick in die Zukunft schließen, indem ich Sie an das Wort des Verfassers von Dreizehnlinden erinnere:

Das ist so recht Westfalenart:  
Fromm, sinnig, weich, nicht überzart,  
Zäh, treu, auch trotzig, deutsche Leute.  
So waren sie, so sind sie heute.

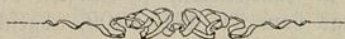

## Auseinandersetzungen hinsichtlich des Kirchenvermögens zwischen Evangelischen und Katholiken der Grafschaft Mark nach beendetem Jülich-Clevischen Erbfolgestreit.<sup>1)</sup>

Von G. Haren.

Am 25. März 1609 starb der unglückliche Herzog Johann Wilhelm von Jülich-Cleve, Mark und Ravensberg, kinderlos und hinterließ sein schönes Erbe streitenden Parteien. Als Kronprätendenten traten namentlich der Kurfürst Johann Sigismund von Brandenburg und der Pfalzgraf Johann Wilhelm von Pfalz-Neuburg auf. Beide glaubten die größten Ansprüche auf den Thron erheben zu dürfen. Der Pfalzgraf war der Sohn einer noch lebenden Schwester des verbliebenen Herzogs, der Kurfürst aber hatte die Tochter der ältesten Schwester Johann Wilhelms geheiratet.

Beide Kronprätendenten beeilten sich, Besitz von dem Lande zu nehmen. Gleichzeitig eröffneten sie einen heftigen Föderkrieg gegen einander, und es sah so aus, als würde schon 1609 ein blutiger Krieg daraus werden. Da aber der Kaiser Miene machte, das verwaiste Land als eröffnetes Reichslehn zu sequestrieren, so einigten die Gegner sich dahin, daß sie zufolge Vertrags vom 31. Mai 1609, abgeschlossen zu Dortmund, einstweilen gemeinsam das Land regieren wollten. Zu Düsseldorf fanden sie sich ein und forderten die Landstände auf, den Huldigungseid zu leisten. Letztere aber, erschreckt durch einen kaiserlichen Befehl, der das Land vorläufig der Herzogin-Witwe überlassen wollte, weigerten sich, die Huldigung auszusprechen. Sie erklärten jedoch, daß sie durch Handschlag den beiden Herrschern ihre Ergebenheit ausdrücken wollten. Der Handschlag sollte auf ein Jahr Geltung haben. Da die Fürsten unter den obwaltenden Umständen zunächst nicht ein Mehr verlangen konnten, so begnügten sie sich mit dieser Art Huldigung.

Obwohl die beiden Fürsten — ihre Einigung war besonders das Werk des staatsklugen Landgrafen Moritz von Hessen, — nun fortan gemeinsam die Regierung ausübten, auch beide unter einem Dache wohnten, nämlich im herzoglichen Schlosse zu Düsseldorf,<sup>2)</sup> so war das Verhältnis

<sup>1)</sup> Benutzt wurden für die kurzen Bemerkungen über den Erbfolgekrieg der bezügliche Passus aus Dr. Heppes, Geschichte der evang. Kirche von Cleve-Mark 2c.; für alles übrige die Akten des Wittener Archivs.

<sup>2)</sup> Vertreter des Kurfürsten war der Markgraf Ernst und nach seinem am 13. September 1613 erfolgten Tode der Kurprinz Georg Wilhelm.

doch keineswegs ein zufriedenstellendes und konnte auf die Dauer auch nicht bestehen bleiben. Denn jeder betrachtete für seinen Teil den andern doch als Gegner und unberechtigten Eindringling. Jeder war nur dann zufrieden gestellt, wenn er des Herzogs Lande ungeteilt für sich bekam. Da davon aber keine Rede sein konnte, auch keine Aussicht vorhanden war, daß dieser Wunsch sich realisierte, so konnte von einem wirklichen Frieden nicht die Rede sein, und die Doppelregierung gab stets Anlaß zu Reibungen.

Auf Betreiben Englands und der vereinigten holländischen Staaten einigten sich die Parteien zuletzt und hießen den Plan gut, daß der junge Pfalzgraf des Kurfürsten älteste Tochter heiraten sollte. Auf einem Bankett im Düsseldorfer Schlosse saßen darauf die alten Gegner beisammen, um den geschlossenen Bund würdig zu feiern. Der ländergierige Pfalzgraf gab hier aber gerade Anlaß, daß der Miß, der mühsam zugekleistert war, plötzlich wieder jäh aufklaffte, ja sich mehr als je erweiterte, denn in der Weinlaune äußerte er dem Kurfürsten den Wunsch, daß dieser einwillige, daß der Pfalzgraf nach geschehener Hochzeit Jülich und Cleve als Morgengabe erhalte. Gereizt über solche Begehrlichkeit erwiderte der Kurfürst, der Pfalzgraf solle zufrieden sein, wenn ihm eine Tochter aus dem brandenburgischen Kurhause gegeben werde. Wolfgang Wilhelm meinte darauf, wenn es ihm nicht um die Jülich-Cleve'sche Erbschaft zu thun wäre, so verzichte er gerne auf die Ehre, Schwiegersohn der Hohenzollern zu werden. Kaum hatte er dieses unbedachte Wort ans gesprochen, so fühlte er auf der brennenden Wange auch schon eine gepfefferte Ohrfeige, appliziert von des Kurfürsten eigener Hand.

Vorbei war auf einmal die ganz lustige Tafelstimmung, vorbei das Bankett und auch das Heiratsprojekt. Wutentbrannt eilte der Pfalzgraf davon. Er schloß sich dem Kaiser an und trat auch, zum großen Kummer seines Vaters, zur katholischen Kirche über, indem er zugleich die Schwester des bairischen Herzogs Maximilian heiratete.

Es ist nicht unsere Aufgabe, den Jülich-Cleve'schen Erbfolgestreit, der jetzt eine blutige Gestalt annahm, hier zu erörtern und zwar um so viel weniger, als Band 9 dieses Jahrbuches, S. 140—247, aus der Feder des Herrn Born, eine längere Abhandlung darüber gebracht hat. Nur die wichtigsten und hier interessierenden Daten wollen wir anführen.

Die katholischen Mächte, vor allem der Kaiser, nahmen sich nun des Pfalzgrafen an, was zur Folge hatte, daß das reformierte Niederland für den Kurfürsten eintrat.<sup>3)</sup> Beider Heere rückten in das Jülich-Cleve'sche Land ein, das fortan der Tummelplatz fanatischer kriegerischer Völker wurde und bis 1666, wenn auch mit Unterbrechungen, auf das furchtbarste heimgesucht worden ist. Vom Süden kamen spanische Truppen unter dem General Ambrosia Spinola, von Norden und Westen die

<sup>3)</sup> Letzterer nämlich war 1614 zur reformierten Kirche übergetreten, nachdem sein Sohn, der Kurprinz Georg Wilhelm bereits das Jahr zuvor, nach reformiertem Ritus das Abendmahl zu Wesel empfangen hatte.

Niederländer unter der Führung der Prinzen Moritz von Nassau. Sie besetzten die wichtigsten Plätze des Landes und verübten die schmachvollsten Gewaltthaten; vor allem thaten dies die Spanier.

Um dem Kriege ein Ende zu machen, schlossen die Gegner am 12. Nov. 1614 zu Xanten einen Vergleich, nach welchem die Erbländer geteilt werden sollten. Dieser Vergleich hatte aber durchaus keine praktische Bedeutung, weil die feindlichen Heere sich weigerten, die besetzten Plätze herauszugeben. Somit dauerte der unselige Zustand denn weiter, und da bald darauf auch noch der 30jährige Krieg ausbrach, der seine Schrecken ebenfalls in die Jülich-Clevischen Länder trug, so steigerte sich die Not bald dermaßen, daß sie schier unerträglich war.

Der Kaiser hatte es darauf abgesehen, im Bunde mit dem Pfalzgrafen die protestantische Lehre allenthalben auszurotten, und mit blutigem Eifer gingen die Spanier auch allenthalben ans Werk. In Wesel z. B. wurden alle Kirchen von den Katholiken wieder eingenommen, und die Prediger mußten binnen 4 Stunden Haus und Hof verlassen. Von der Grafschaft Mark war es besonders der offene Teil, der Hellweg, der von der Invasion der Spanier viel zu leiden hatte. In Wetter z. B. untersagte der Jesuit Boos dem evangelischen Prediger die fernere Amtsverwaltung, gleiches geschah durch eben denselben in Wengern und andern Orten. In Schwelm hausten die Spanier rücksichtslos. In Herdecke occupierten sie die evangelische Kirche, nachdem die Abtissin des dortigen Klosters, Christine Hellenberg von Schwansbel zum Katholizismus übergetreten war. Gleichfalls behauptete sich das fremde Kriegsvolk in Hagen und Dahl. Dort gelang die Unterdrückung der Evangelischen so vollständig, daß der Jesuit Hermann Casarens sich rühmen konnte, er habe die Gemeinde „dem Rachen der Keger“ entrisen. Hattingen befand sich 6 Jahre in den Händen der Spanier und mußte die Stadt während dieser Zeit vor und nach 6925 Reichsthaler Contribution bezahlen.

Noch trauriger als in diesen Dörtern stand es um die Städte und Dörfer, die unmittelbar am Hellweg lagen. In Lütgendortmund wurde, — wie wir weiter unten genauer darthun werden, — der evang. Prediger Wullen verjagt, obgleich der Pfalzgraf bei seiner Reise von Dortmund nach Düsseldorf ihn 1609 aufgefordert hatte, am nächsten Sonntage das Lied „Erhalt uns Herr bei deinem Wort“ singen zu lassen. (Das Singen dieses Liedes beim öffentlichen Gottesdienste wurde damals einem protestantischen Bekenntnisakte gleich geachtet.) Hörde, das schon 1614 von spanischen Truppen besetzt worden war, fiel 1624 in die Hände der Spanier, denen am 1. November desselben Jahres die Brandenburger und kurz darauf Pfalz-Neuburgische Truppen folgten. Den buntesten Wechsel ihrer Schicksale erlitten Lünen und Camen. Erstere Stadt war schon 1614 von den Niederländern unter Graf Heinrich von Nassau mit 30 Kompagnien zu Pferde und 6 zu Fuß eingenommen und dann mit der Kompagnie Adolfs von Geldern belegt worden, die 7 Jahre dort blieb, bis sie durch den Grafen Heinrich von dem Berge am 15. Mai 1622 herausgeworfen



und Neuburgische Truppen hineingelegt wurden, welche am 19. Nov. desselben Jahres wiederum Spaniern Platz machten. Das Winterquartier, welches diese in der Stadt hielten, brachte letztere eine Schuldenlast von 5000 Thalern. Wir sehen dann Lünen abwechselnd in der Macht der Spanier, Brandenburger und Neuburger, 1625 in der der Spanier, 1626 wieder von den Brandenburgern besetzt, welche aber gleich darauf von dem Grafen von Hsenburg daraus vertrieben wurden. Aehnlich erging es Camen, welches von 1622 bis 26 schwer unter den Drangsalen des Krieges zu leiden hatte. — In Dortmund gebot ein kaiserliches an die Thüren geheftetes Mandat vom 14. Februar 1628 bei Strafe von 60 Mark die Herstellung der geistlichen Jurisdiction und die Rückgabe aller geistlichen Gebäude und Güter an die Katholiken. —

In Essen ließ die Infantin von Spanien 1627 10 Kompagnien spanischer und 6 Kompagnien deutscher Reiterei in die Stadt einrücken und ein Jahr darauf auf Anhalten der damaligen Aeltestin noch 5 Kompagnien Italiener nachfolgen. Diese, bei den Evangelischen auf Diskretion einquartiert, nahmen nun ohne weiteres die Marktkirche, das Hospital und die Vikarie in Besitz und trieben die evangelischen Prediger Erlesberg und Witzgen aus der Stadt. Allerdings gelang es dem Magistrat, ein an die Aeltestin gerichtetes kaiserliches Mandat zu erwirken, worin die Entfernung der Garnison und Ersatz alles Schadens befohlen wurde. Allein es blieb nicht nur alles, wie es war, sondern eine neue kaiserliche Kommission erklärte unter Anordnung eines katholischen Gemeindevorstandes den Magistrat der Stadt für abgesetzt. — In Werden schickte sich seit 1603 der Abt Konrad II. an, den Protestantismus auszurotten.

Die Evangelischen wehrten sich allerdings gegen solche Unterdrückungen. In Schwelm wurden die Spanier auf Befehl des Kurfürsten 1623 durch den Drost von Romberg vertrieben. An Stelle des bisherigen katholischen Priesters wurde Johann Drögger als evang. Pastor eingesetzt. In Altena und Börde konnten sich die Spanier ebenfalls nicht lange halten. In Stiepel hatte Wolfgang Wilhelm die erledigte Pfarre dem katholisch gewordenen Görecke übertragen. Aber der Gerichtsherr v. d. Neef verhielt sich ablehnend gegen seine Einführung. In Blankenstein und Niederwenigern wollte die Gemeinde von den aufgedrängten andersgläubigen Priestern nichts wissen. — In Dortmund widersezte sich der Magistrat mannhaft kaiserlicher Vergewaltigung. Das an die Thüren angeheftete Mandat wurde abgerissen. Der Magistrat erklärte, daß außer den Klosterleuten nur 7 katholische Familien in der Stadt wohnten, die füglich an der Klosterkirche genug hätten.

Aber solche Abwehr konnte die Not, die durch den Krieg heraufbeschworen war, nicht enden. Allenthalben seufzte das Volk und verlangte Entfernung des Kriegsvolkes sowie Wiederherstellung des Friedens. Die Landstände sahen sich endlich bewogen, auf die streitenden Fürsten einzuwirken, sie möchten einen Ausweg finden, der dem Glend steuere. Wirklich kam auch 1624 ein neuer Vertrag zustande, laut welchem Brandenburg

den zwischen Jffelburg und Winnefendont gelegenen Teil des Herzogtums Cleve, außerdem die Graffschaften Mark und Ravensberg erhalten sollte. Der Pfalzgraf dagegen sollte die übrigen Länder bekommen. Jedem Teile sollten Titel und Wappen der gesamten Erbländer zustehen. Falls eins der beiden Erbhäuser ausstürbe, so sollte dessen Anteil dem überlebenden Fürstenhause zufallen.

So verständig nun auch das Uebereinkommen lautete und so ernstlich auch die Parteien gesonnen waren, den Vertrag zu halten, so konnte er doch nicht ausgeführt werden, und zwar aus eben demselben Grunde, wie er bei dem Vertrage von 1614 angegeben ist, nämlich, daß die Spanier und Niederlande nicht aus den eroberten Plätzen weichen wollten.

Der feindselige Zustand dauerte also weiter. 1628 ging darauf eine Stände-Deputation nach Wien, um hier direkt auf den Kaiser einzuwirken. Doch war der Erfolg auch nur ein negativer. Ja, die Not wurde noch insofern vergrößert, als Ferdinand II. plötzlich wieder Gelüste fand nach den Erbländern im Westen und Tilly beauftragte, diese zu sequestrieren. Den streitenden Fürsten aber wurde befohlen, nach Wien zu kommen und hier eines kaiserlichen Schiedspruchs gewärtig zu sein. Ein solcher Befehl war nun allerdings inbezug auf die Fürsten wirkungslos, obgleich der Kaiser eben jetzt wieder anfing, sich zu fühlen. Denn die Wechselfälle des 30jährigen Krieges brachten ihn bis zum Jahre 1629 auf einen gewissen Höhepunkt. Der Dänenkönig wurde vertrieben. Die kaiserlichen Generale aber legten das ganze Land bis zur Ostsee dem Kaiser zu Füßen. Dieser holte darauf zu einem mächtigen Schlage gegen die Protestanten aus, indem er 1629 das Restitutionsedikt erließ, welches den kirchlichen Besitzstand auf den Passauer Vertrag zurückführen wollte.

Solcher Höhepunkt kaiserlicher Macht war sowohl den evangelischen wie der kath. Fürsten gleich stark unbequem. Was den Kurfürsten von Brandenburg und den Pfalzgrafen anbetrifft, so schlossen sie am 9. März 1629 einen abermaligen Vergleich, der 25 Jahre Giltigkeit haben sollte und der dahin lautete, daß Kurbrandenburg Cleve und Mark, Pfalz-Neuburg aber Jülich, Berge und Ravenstein erhalten sollte. Die Grafschaft Ravensstein sollte beiden gemeinschaftlich verbleiben.

Auch jetzt konnte bei der bekannten ablehnenden Haltung der feindlichen Heere der Vergleich nicht vollzogen werden. Aber Wolfgang Wilhelm reiste persönlich zu der Infantin und bat um Zurückrufung der Truppen. In gleichem Sinne wandte er sich brieflich an den Kaiser. Dies wirkte. Die österreichischen, staatlichen und spanischen Völker räumten die Plätze, also daß von 1631 die Länder frei waren.

Schlimm genug sah es in ihnen aus. Allenthalben gab es verbrannte Dörfer, verkohlte Wohnstätten, verwüstete Städte. Das Volk war verarmt, und der Hunger blickte den Leuten aus den Augen. Zu diesem physischen Elend kam dann noch der sittliche Niedergang. Das im Kriege und unter Einwirkung fremden Kriegsvolkes verrohte Volk hatte keine höhere geistigen Interessen mehr. Die Religion war verschwunden

und an ihre Stelle Aber- und Unglauben getreten. Und wo noch Sinn für kirchlichen Kultus vorhanden war, da waren die Zustände doch immer noch so unsicher, daß solcher Sinn öffentlich nicht befriedigt werden konnte. In den Jahren 1637—40 konnte in der Grafschaft Mark der Gottesdienst nur noch in Höhlen und Wäldern abgehalten werden. Im Jahre 1644 war es keiner Jülichischen Gemeinde möglich, ihren Prediger zu unterhalten. — Trotz Friedensschlusses lebten Argwohn und Fanatismus in denen fort, die sich so lange Jahre bekämpft hatten. Der Pfalzgraf Wolfgang Wilhelm wollte in seinen Landen nur eine Konfession dulden, natürlich diejenige, der er angehörte. Die Unterthanen, die ihm zu Liebe nicht in einen Glaubenswechsel einwilligten, verfolgte er mit beispielloser Härte. Im Jahre 1631 wurden zu Brüggem 7 Bürger, weil sie ihre Kinder reformiert hatten taufen lassen, mit Gefängnis- und Geldstrafen von 50 Thalern belegt. Wer in seinem Hause einen Prädikanten predigen ließ, sollte 50 Goldgulden, wer sich von einem solchen trauen ließ, 25, wer auswärts eine evang. Predigt hört, 4 Goldgulden Strafe zahlen.

Kurbrandenburg schwieg zu solchen Verfolgungen und Bedrückungen, die allen Verträgen zuwider liefen, nicht still. Weil aber der Herzog trotz aller Vorstellungen in seinem kirchlichen Eifer nicht nachließ, so wandte Johann Sigismund im Verein mit den Niederlanden Gegenrepräsentationen an. Die Niederlande z. B. setzten 1647 etliche katholische Geistliche gefangen und gaben sie nicht eher wieder frei, bis ihnen Gewähr gegeben wurde, daß Pfalz-Neuburg von den Bedrückungen abstehe wollte.

Diese Gewähr wurde darin erlangt, daß die beiden gegnerischen Fürsten (Kurbrandenburg und Pfalz-Neuburg) 1647 sich wegen der kirchlichen Verhältnisse dahin vertragen, daß für das kirchliche Eigentum das Jahr 1609, für das Recht des öffentlichen oder stillen Gottesdienstes das Jahr 1612 maßgebend sein sollte, d. h.: alle diejenigen Kirchen, welche 1609 den Evangel. resp. den Katholiken gehört hatten, sollten ihnen verbleiben, alle diejenigen Gemeinden, welche 1612 einen öffentlichen evangel. Gottesdienst gehabt hatten, sollten darin beharren dürfen. Das Jahr 1609 war für die Katholiken, das Jahr 1612 für die Evangelischen am günstigsten.

Die Folge dieses Vertrages war, daß auf katholischer Seite eine Liste aufgestellt wurde, aus welcher ihre Berechtigten hervorgehen sollten. Am 2. März 1648 wurde das Verzeichniß zu Duisburg proponiert, aber von den Evangelischen zurückgewiesen, indem letztere glaubten, daß jene nicht so viel beanspruchen konnten, als sie begeherten. Die Regierung setzte darauf eine Kommission ein, welche in den einzelnen Gemeinden Zeugenverhöre anstellten, wie es dann 1609 u. 12 gewesen wäre. Bestimmt und im Vertrage zum Ausdruck gebracht war, daß: wo sich in einer Gemeinde auch nur 4 oder 5 kath. Familien aufhielten, ein Simultanfiskus eingerichtet werden sollte, also mit abwechselnder Benutzung der einen Kirche. Wo aber 2 Kirchen vorhanden wären, da sollte jeder Confession eine davon zugewiesen werden.

Wir werden bei der endgültigen Auseinandersetzung, die aber erst nach 1671 erfolgte, auf das Zeugenverhör ausführlich zurückführen, auch auf die Liste welche die Katholiken aufgestellt hatten. Hier wollen wir nur im allgemeinen sagen, daß das Zeugenverhör keineswegs die Forderung der Katholiken unterstützte und die brandenb. Regierung diese deshalb zurückwies. Da aber bald darauf der westfälische Friede unterzeichnet wurde, in welchem das Jahr 1624 als Normaljahr festgesetzt wurde, nach welchem die Verteilung der Kirchengüter geregelt werden sollte, so trat Pfalz-Neuburg einseitig von dem 1647 geschlossenen Vertrage zurück und berief sich auf die Abmachungen im westf. Frieden, welche, wie der Herzog vorgab, jene von selbst annulliere.

Nun trat auch der Kurfürst von dem Vertrage zurück. Er erneuerte jetzt aber seine vollen Ansprüche auf die herzoglichen Länder und forderte die Stände von Jülich und Berg auf, nur ihm als den rechtmäßigen Herrn Huldigung zu leisten. Dieser kühne Schritt, von dem der Kaiser selbst abgeraten hatte, und der alle bisherigen Errungenschaften über den Haufen warf, entfesselte von neuem die Kriegesfurie. Lothringische Völker durchzogen mit Krieg und Mord die herzoglichen Länder, die noch immer an den Wunden des Krieges litten und die nun aufs neue verheert wurden. Bis tief in die Grafschaft Mark drangen die Truppen. Bei Herbede sollen lothringische Völker gehaust haben. Hans Witten wurde von ihnen in Brand geschossen.

Endlich, nachdem genug Jammer und Elend angerichtet war, gaben die Fürsten den Vorstellungen der Stände und namentlich denen der Niederländer Gehör, und es kam am 9/19 Septbr. 1666 ein Friede zustande, nach welchem Kurbrandenburg Cleve, Mark und Ravensberg den Herzog von Neuburg dagegen Jülich und Berg nebst den Herrschaften Winnendahl und Breskefand erhalten sollte. Titel und Wappen sämtlicher Länder hielt jeder der beteiligten Fürsten sich vor. 1671 wurde der Vertrag dahin modifiziert, daß der Kurfürst auf die Herrschaft Ravenstein zu Gunsten des Herzogs von Pfalz-Neuburg und gegen eine Abfindung von 50000 Thalern Verzicht leistete. Dagegen erlangte er die Anwartschaft auf die Grafschaft Mörs, die einstweilen noch von den Niederländern gesetzt war.

Die Konfessionsverhältnisse betreffend hatte man sich bereits durch einen Interimsvergleich zu Dorsten am 4/14 Febr. 1665 zu einigen gesucht, worauf im folgenden Jahre der Nebenregreß über die Religionsangelegenheiten nachfolgte. Derselbe wurde in einem vor beiden Teilen approbierten Auszuge vom 26. April 1668 den Beamten zur Befolgung mitgeteilt.

Für die Pfalz-Neuburgischen Lande war das dem kath. Interesse überaus günstige Jahr 1624 als Normaljahr angenommen. Im Brandenburger Gebiet sollte die jeder Konfession im Jahre 1609 zugehörig gewesenen „Kirchen, Gemeinden oder Schulen“, die seitdem bis 1624 „entsetzt, folgendes aber restituiert und noch sind“, in ihrem gegenwärtigen Zustand gelassen werden. Die Kirchengüter betreffend, sollte in den

pfälzischen Landestheilen der 1. Januar 1624 maßgebend sein; in dem Brandenburger Lande sollte alles, was vor 1651 protestantischen Kirchen und Schulen gehört habe, denselben verbleiben. In den übrigen Vergleichsbestimmungen suchte man den Grundsatz der Parität in religiösen und bürgerlichen Dingen thunlichst geltend zu machen.

Aber die Ausführung des Vertrages war überaus schwierig, weil es kaum noch möglich war, die in Betracht zu ziehenden tatsächlichen Verhältnisse genau zu ermitteln. Auch waren die katholischerseits erhobenen Ansprüche so weitgehend, daß es kaum möglich zu sein schien, die Gemüter einigermaßen zu befriedigen. Verschiedene Kommissionssitzungen fanden statt, so zu Münster, Emsel, Hamm, Xanten, Mörz und Duisburg, ohne daß greifbare Resultate dabei erzielt wurden. Endlich wurde im Januar 1671 eine Sitzung zu Bielefeld anberaumt, zu welcher die Kommissare mit neuen Instruktionen versehen waren. Die Bielefelder Konferenzen sind entscheidend gewesen. Sie haben das Werk der Vermögensteilung zwischen den beiden Konfessionen zu ende geführt. Einer der dabei mitwirkenden Kommissare war Moritia v. d. Reck, Bruder des Wittener Gerichtsherrn. Diesem Umstande wird es zu danken sein, daß die gepflogenen Verhandlungen in Urschrift im Wittener Archiv, untergebracht im Düsseldorfer Staatsarchiv, aufbewahrt sind. Zurückgeführt werden mußten die Verhandlungen auf das Jahr 1647.

Die von den Katholiken damals aufgestellte Liste wurde also aus dem Aktenstaub hervorgegraben und stellenweise noch ergänzt, desgleichen auch die damals angestellten Zeugenverhöre. Hier ist nun der Ort die katholische Liste aufzuführen.

Die Katholiken prätendierten folgende Güter:

1. Bei dem Stift St. Patrocli zu Soest samt zugehörigen Prälaturen, als Probstei, Dechanei, 16 Canonicaten, 20 Vikarien und katholische Pastoreien, welche die Pfarochialia in und außerhalb der Stadt exerzirt und alle zugehörigen Renten und Gefälle.  
P. P. Dominicani daselbst bei ihren Kirchen, Klöstern und zugehörigen Renten.  
P. P. Klosterkirche St. Franziski daselbst cod: modo.
2. Nächst bei der Stadt Soest das Jungfernkloster Paradies ordinis St. Dominici, wie sich dasselbe der evangel. Prätension halber mit einem sichern Stück Geld und Güter abgefunden und daher der katholischen privative verbleibt.
3. Probstei und Kollegium, Scheide des adligen Prämonstratenserordens samt allem Zubehör.
4. Rentroy, ein adeliges jungfräuliches Kloster ordinis St. Bernhardi, bei Hamm samt allen Zubehör.
5. Franziskaner vom Observantinerorden in Hamm.
6. Susterkloster tertiae regulae St. Franziski zu Camen.
7. Lippstadt.

8. Reinern im Amte Hamm.
9. Lütgendortmund.
10. Marienheide.
11. Bochum.
12. Wattenscheid.
13. Castrop.
14. Niederwengern.
15. Böle.
16. Kirchlinde filialis ex Lütgendortmund.
17. Reinern.
18. Lethmate.
19. Curl.

### Kapellen.

20. Kapelle St. Eligii für der Suster Pforten cum duobg beneficiis.
21. " " Elisabethae auf dem Berg (wie Nr. 20 bei Soest.)
22. " " Nicolai auf dem Kolk. (Auch bei Soest.)
23. Stal Sichel Kapella in Wattenscheid.
24. Leprosorium sive Nordkirche bei Wattenscheid.  
Vermöge allgemeiner Friedensschlüsse und aufgerichteten Religions-  
Vertrages werden von den röm. Katholiken zum ausschließlichen Ge-  
brauch wieder gefordert:
25. Kloster Welver in der Soester Börde cum administratione  
parochialium, welches der Magistrat zu Soest 1624 eingenommen.
26. Ministerium St. Catharinae in Unna.
27. Das Nordhospital zu Hamm, allwo 1624 allein römisch-kath.  
Jungfern gewesen sind.  
Wie ingleichen zum ausschließlichen Gebrauche wieder gefordert  
werden die Pfarrkirchen:
28. zu Harpen.
29. zu Blankenstein.
30. Bösenhagen (Amt Unna), woselbst zwar anjehz exercitium simul-  
taneum, die Kirche aber samt den Renten den Katholiken allein gebührt.  
Das Exercitium simultaneum ist in usu und unter gleicher Teilung  
der Renten zu lassen zu:
31. Gelsenkirchen, allwo die Lutherischen den Katholiken in die Renten  
eingreifen.
32. Hemmerde oder Osthemmerde.  
Das Exercitium simultaneum ist pro Catholicis vermöge Religions-  
regeß cum medietate redditum mit der Hälfte der Einkünfte einzu-  
führen und zu gestatten zu:
33. Lütgendortmund.
34. Hagen.
35. Hilbeck.
36. Wengede.

37. Lemmingen.
38. Börde.
39. Herne.
40. Gickel.
41. Dstörme.
42. Stiepel
43. Dahl.
44. Schwelm.
45. Werne.

Capellae, welche den röm. = kath. zu restituieren:

46. St. spiritus sive hospitalis zu Schwerte pro exercitio Catholico.
47. Hauskapelle zu Kränge.
48. Capella zu Weimar pro simultaneo.
49. Capella venerabilis Sacramenti in Bochum.
50. „ St. Michaelis in Bochum, anno 1636 in Besitz genommen.
51. Pastoro zu Bochum entzogener Zehnte zu Laer; zu Stiepel und Weimar vorenthaltener Weßhafer.

Collegia Virginium Nobilium, worin vermöge religionrecess wenigstens der dritte oder vierte Teil katholisch cum exercitio simultaneo zu introducieren:

52. Fröndenberg.
53. Gevelsberg.
54. Clarenberg.  
(Clarenberg hat ausschließlich kath. Religionsübungen, Gevelsberg dagegen Lutherische, nach den Bestimmungen vom Nebenrezeß.)

55. Herdecke.
56. St. Walpurgis zu Soest.
57. Das Frauenstift Elsa in der Vogtei Limburg auf den Stand vom Jahre 1624 zu reduzieren.
58. Zu dem Hospital St. spiritus in Soest, das hohe Hospital genannt, sind im Jahre 1609, auch vor, in und nach dem Jahre 1624 sowohl kath. als ev. Jungfern zugelassen, vor etlichen Jahren hero aber die katholischen ausgeschlossen worden.

Beneficia et vicariae, welche vermöge religion-recess den Katholiken zu restituieren:

59. Vicaria B. Virginis et Nicolai in Hilbeck.
60. „ „ „ in Dahl.
61. „ St. Stephani zu Soest.
62. „ „ Catharinae zu Gelsenkirchen.
63. „ „ Johannis Paptistae in Lütgendortmund.
64. „ „ Virginis in Bochum.
65. Beneficium B. Virginis et St. Catharinae in Wattenscheid, nach verschiedenen Regierungs-Rescripten wiederherzustellen.
66. Beneficium B. Virginis in Böele.

67. Beneficium Erasmi et Remigii in Schwerte, von welchem Johannes Prael 1634 zu seinen Lebzeiten gewaltsam entfernt wurde.
68. Beneficium St. Johannis Baptistae in Unna, von demselben Bröel (Prael) in Besitz gehabt bis zum Jahre 1643.
69. Vicaria St. Nicolai in Schwelm.
70. " St. Antonii et Catharinae in Schwelm.
71. Ein Drittel der Renten Vicariae St. Stephani in Camen, so von den Evangelischen 1662 ehestens eingenommen.
72. Sacellum in Niederwengern.  
So befindet sich auch, daß unterschiedliche milde Stiftungen zumahlen destruiert und die Renten zu weltlichen privat und andern Zwecken appliciert werden, als in specie:
  73. das Leprosorium vor Hamm,
  74. das Susterkloster regularia daselbst,
  75. das Hospital daselbst.
  76. Beide Augustiner-Klöster zu Bessel und Lippstadt, derohalben die röm.-kath., wo solche Einziehung geschehen, und sie deswegen dazu befugt sein möchten, sich ihr Recht vorbehalten.  
Neben obiger Liste wurden noch folgende eingereichte Besitzungen und Ansprüche wiederholt:
    77. Sacellum in Linden sub Niederwengern, von den Katholiken in Besitz genommen und bis 1659 oder 1660 behalten.
    78. Harpen, Einkünfte der Schule und der Vicarie Charnap.
    79. Schwerte, Vicaria St. Jacobi.
    80. St. Annae zu Schwerte.
    81. Bochum, Einkünfte der Schule.
    82. Stift Herdike, die von der Abbatissin daselbst nominierte katholische Schenkung von Schmidtberge ungehindert zuzulassen.
    83. Zu Herdike ist 1624 ein kath. Pastor und Beichtvater gewesen, welcher ohnedes kraft erhaltenen Rezes zu restituieren.
    84. Vicaria St. Annae in Herdike possessa ab Hermanno Stangenfol usq. ad. annum 1653.
    85. Lemmingen, Vicaria conversionis.
    86. Hattingen Vicaria St. Annae, daselbst possessoribus des Hauses Cliff privatis usibus applicata.

Die protestantischerseits aufgestellte Liste war weniger reichhaltig. Hier wurden verlangt:

1. Pfarrkirche zu Bochum;
2. Kirchlinde als Filiale von Lütgendortmund.
3. Gelsenkirchen;
4. Kirche von Castrop.
5. Niederwengern.
6. Reinern.
7. Böhle.



8. Bosenhagen.
9. Hemmerde.
10. Vicaria Baptistis in Sütgendortmund.
11. Huckarde.
12. Grimberg.
13. Courl.

Die Zeugenverhöre, welche, wie bereits bemerkt, aus den Repositorien hervorgeholt, aber vielfach auch aufs neue angestellt wurden, hatten nun die Recht- oder Unrechtmäßigkeit obiger Ansprüche klar zu stellen. Wir lassen die Zeugenverhöre hier ausführlich folgen und glauben mancher Gemeinde einen Dienst damit zu erweisen, denn die Vorgänge um die Jahre 1609, 1624 ff. dürften nicht allgemein bekannt sein. Die Parochialacten werden sich vielfach sogar darüber ausschweigen, indem sie entweder verloren gegangen oder die Vorgänge überhaupt nicht notiert sind.<sup>4)</sup> Der bessern Uebersicht wegen reihen wir die in Frage kommenden Ortschaften, die sich aber nur auf die Grafschaft Mark beziehen, alphabetisch ein, und beginnen daher

1. mit Blankenstein. Die protestantische Gemeinde berichtet darüber folgendes: In den Jahren 1605—8, auch 9 und viele Jahre hernach ist die ev.-luth. Lehre in der Kirche zu Blankenstein ausgeübt, das hochw. Abendmahl unter beiderlei Gestalt administrirt, bei Darreichung des Kelches die formalia von dem damaligen Pastoren Höveken klar und deutlich gesprochen worden: „Nimm hin und trink, das ist das Blut Jesu Christi“ u. Er hat keine Messe gehalten, hat die in den ev. Kirchen üblichen luth. Gesänge singen lassen, den luth. Katechismus in den Schulen getrieben u. Pastor Höveken lebte in der Ehe und hat unter anderem einen Sohn Rötger gehabt, welcher hernach röm.-kath. Pastor zu Wattenscheid geworden ist.

Pastor Höveken wurde wegen Teufelsbeschwören vom Amte suspendiert. Zu der Zeit wurde die Evangelischen durch die Spanier der Kirche beraubt, aber auf Befehl des brandenb. Kurfürsten wurden sie 1643 wieder in ihre Rechte eingesetzt und gehört von da ab bis jetzt (1671) die Kirche wieder ihnen.

Melchert Schmidt, welcher hernach bis zu seinem Tode luth. Küster zu Sichel gewesen ist, hat in einem Zeugenverhör ausgesagt, daß er am 22. März 1608 zum Schulmeister und Küster zu Blankenstein vom damaligen Drosten Dalwig und den Pastoren Johann Höveken angenommen worden sei. Bei seiner Anstellung sei die ganze Blankensteinsche Gemeinde mit Ausnahme von 4 oder 5 Personen ev. gewesen. Höveken sei zwar, um dem Drosten zu gefallen, wieder päpstlich geworden, doch hätte er,

<sup>4)</sup> Der Generalsuperintendent Bädcker hat zwar in seiner Geschichte der evangel. Gemeinden der Grafschaft Mark u. manches von dem, was wir hier bringen, aufgezeichnet. Gleichwohl vermeinen wir, daß unsere Arbeit nicht zuecklos ist.

Schmidt, den luth. Katechismus gelehrt, auch des Höveken Kinder, in specie den Rötger, nachmaligen kath. Pastoren zu Wattenscheid, darin unterwiesen, nicht minder seien 4 oder 5 Jahre luth. Gefänge in der Kirche gesungen, wie solches zu den Zeiten des früheren Drostes Syberg üblich gewesen sei.

Zwei 80 jährige Zeugen, Bernhard Heiden und Hermann Ruhrmann, haben eidlich bekundet, daß Höveken bei den Lebzeiten des Drostes Syberg der evang. Religion zugethan gewesen sei.

Sollten die Katholiken bestreiten, daß 1609 in der Kirche protestantischer Gottesdienst gewesen sei, so erwartet man deren Gegenbeweis. Die Blankensteinische Kirche ist eigentlich eine Hauskapelle, zum Hause Blankenstein gehörig, innerhalb der Mauern und an des Amtmanns Grachten (Gräben) gelegen, und wird ein zeitlicher Pastor mehrenteils aus Sr. Ch. D. Domainen unterhalten; es ist sonst die vor dem Amtshause gelegene Freiheit und deren Eingeseffene unter dem Pastorat Hattingen gewesen. 1665 wurde die Kirche durch eine Feuersbrunst eingäschert und wurde sie mit schweren Kosten aus ev. Mitteln wieder aufgebaut. Die Evang. haben auch die Glocken neu gießen und im Turme aufhängen lassen. Das zu Ungunsten der protestantischen Gemeinde ausgesagte Zeugnis des Pastoren Höveken verdient keine Beachtung. Der Mann wurde wegen Zauberei seines Amtes enthoben.

2. Bochum. Die Kath. verlangen: Vicaria B. Mariae virginis, capella venerabilis Sacramenti, den Zehnten zu Laer, Meßhafer zu Stiepel und Weitmar, capella St. Michaelis, mediatem scholae et reddituum. Die Evang. verlangten Rückgabe der Pfarrkirche.

Aus dem Zeugenverhör geht hervor, daß 1609 Bömcken Prediger war und die Wedeme (Pfarrhaus) bewohnte. Zu seiner Zeit, also vor, in und nach dem Jahre 1609 wurde das Abendmahl in der Pfarrkirche nach den Einsetzungsworten des Herrn unter beiderlei Gestalt ausgeteilt. Die Gemeinde ohne Unterschied wurde zum Tisch des Herrn zugelassen. Es herrschte derselbe Gebrauch, wie zur Zeit des angestellten Zeugenverhörs,<sup>5)</sup> wo die Evangelischen, ihrer Kirche beraubt, auf dem Rathause ihren Gottesdienst abhielten. Lutherische Gesänge wurden gesungen, — sie werden einzeln aufgezählt, — und bei Begräbnissen herrschten luth. Ceremonien. Die Verstorbenen der Bürgerleute wurden auf dem Gottesacker bestattet. Die Adelligen hatten vielfach Begräbnisplätze in der Kirche. Die Kinder wurden des Abends in die Kirche geführt. Bei der Vesper wurde hier in deutscher Sprache gesungen und gebetet: „Christe, der du bist Tag und Licht.“ 1609 war Adolf Abeli Pastor scholae. Er wurde hernach Bürgermeister in Bochum und blieb seinem Glauben

<sup>5)</sup> Dieses war schon 1642 auf eine Beschwerde der Evangelischen durch kurfürstl. Befehl von dem Bochumer Drostem Neuhoff vorgenommen und jetzt (1671) zur Bekräftigung der Evangelischen wieder in Bielefeld vorgelegt.

getreu, denn er ließ sich das Abendmahl nach ev. Weise von einem Prädikanten reichen. Sein Nachfolger im Amte war Dietrich Schluck, welcher hernach ev.-luth. Pastor in Lemmingen wurde. Im Jahre 1622 kam die spanische Einquartierung unter dem General Don Corduba und wurde die Kirche ausschließlich den Katholiken eingeräumt. Namentlich zeigte sich bei dieser Gelegenheit der Pfalz-Neuburgische Richter Daniels rührig, der mit Härte gegen die ev. Bürger vorging. Diese waren über den Gewissenszwang keineswegs erfreut. Es entstanden Unruhen, und viele Evangelische wanderten aus. Andere gehörten zwar fortan äußerlich der kathol. Kirche an, allein sie communizierten in der Folge nicht. Die Prozessionen wurden eingeführt. Zwar schritt keine Musik voran, wohl aber wurde eine Fahne „mit einem Bilde darin vorangetragen. Auch wurden die Schützen gefordert. Diese haben „die Kohre gelöst und losgebrannt.“ Ein Leutnant wollte einst die Prozession verhindern, aber die kath. Bürgerchaft stürzte aus den Häusern, bis dann der Richter Daniels kam und die Fortsetzung der Prozession befahl.

Dadurch, daß die Katholiken Besitzer der Pfarrkirche wurden, entstanden für die Evang. allerhand Unzuträglichkeiten. In einer datumslosen Beschwerdeschrift beklagten sie sich, daß sie vor Belästigungen nicht sicher seien. Bei Leichenbegängnissen wurden sie von den Andersgläubigen verhöhnt. In der Charwoche wurden sie daran gehindert, mit Geläute ihre Toten zu beerdigen und mußten sie nach den Festtagen das Geläute nachholen.

Die Katholiken erwidern, daß Bömken niemals evang. Prediger gewesen sei. Im Jahre 1611 habe er als 80jähriger Greis zu gunsten eines römischen Priesters resigniert. Auch 1624 hätten die Evangelischen keine Rechte in der Kirche gehabt. Sie hätten vielmehr bereits vom Jahre 1609 an durch gnädige fürstliche Erlaubnis im Schlosssaal ihre Andachten verrichtet, hernach wären sie ins Lappenhaus gezogen und später ins Rathaus, bis sie dann am 26. April 1655 den Grundstein zu einer eigenen Kirche gelegt hätten. Also vor, in und nach dem Jahre 1609, 1624 und 1651 wären kath. Gottesdienste in der Pfarrkirche abgehalten worden und müßten die Evangelischen mit ihren Ansprüchen abgewiesen werden.

Die Evang. Lutherischen machen noch geltend, daß Bömken doch zur neuen Lehre übergetreten sei, welche Thatsache sich nicht bloß ergäbe aus dem vorhin angeführten Zeugenverhör, sondern auch daraus, daß er verheiratet gewesen sei: 1609 habe sein Sohn in Dortmund studiert. 1623 hätten sie der feindlichen Gewalt weichen müssen. Der Rektor und Vikar Gildemeister habe sich durch die Flucht retten können, Ebbinghaus seit 1612 Prediger der Gemeinde, sei ergriffen und in einer Wanne zu Tode gebraten. Der eingezogene römische Priester Friedrich Bistorius sei einseitig von Pfalz-Neuburg angeordnet worden und hatte derselbe die Evang. wider ihren Willen zur Messe angehalten. Nach dem Wortlaut

des Religionsvergleiches gehörte ihnen die Kirche. Die Verhandlungen über Kapellen<sup>6)</sup> und Schulen<sup>7)</sup> gestalteten sich folgendermaßen:

a) Vikarie B. Mariae virginiae. Die Katholiken behaupten: 1609 ist die Kapelle von Johann Modersohn bedient worden. 1610 starb er. Bürgermeister und Rat conferierten darauf als Collationsherrn die Vikarie dem Detmer Witgenstein. Anfangs entstand Streit zwischen Gemeinde und Magistrat, weswegen die Renten mit Beschlag belegt wurden, aber am 26. Aug. 1611 wurde das sequestrum aufgehoben und die Einkünfte dem Vikar Melchior Ebdinghaus überwiesen, bis am 26. Aug. 1622 Witgenstein wieder in seine Rechte trat und darin verblieb bis 1627. Später haben mit Einwilligung der kurfürstlichen Regierung Bürgermeister und Rat die Vikarie dem Fabrizius und nachgehends dem Ostermann verliehen. Es ist aber undisputierlich wahr, daß die Vikarie 1609 und 1624 den Katholiken gehört hat.

Die Evang.=Luth. erwidern, daß die Vikarie 1612 den 7. Aug. den Evang. zugewiesen sei. 1636 sei die Vikarie dem Fabrizius verliehen und hätten die Evang. sie 1651 besessen. Der Pastor habe genug Subsistenzmittel, auch brauche er keinen Vikar, während die Luth. an 600 Communicanten haben. Kapelle St. Michaelis. Die Reformierten besitzen die Vikarie nebst Einkünften erst seit 1655. Sie gestehn selbst, daß 1609 die Vikarie den Katholiken gehörte, und 1624 kath. Exerzitien darin ab-

<sup>6)</sup> Zur Orientierung über das Kirchenwesen Bochums im 17. Jahrhundert mögen folgende kurze Angaben dienen: In Kirchen waren vorhanden außer der Pfarrkirche: die lutherische, 1655 errichtet auf Brunsteins Hof; die reformierte, erbaut von 1691—98. Prediger an dieser waren vor 1613: Velthaus von Bochum, Hüllen von Wattenscheid und Steinhaus dajelbst, welche durch Boet zu Bladenhorst den Gottesdienst versehen ließen: 1634 war Nikolaus Fuchs Prediger. Er benutzte die Pfarrkirche bis 1636 mit, dann wurde der Schlosssaal für den kirchlichen Gebrauch eingerichtet. Von 1642—57 Augustinus Camerarius. Von 1658—1715 Henrich Wyläus, während dessen Zeit die Kirche erbaut wurde.

An Kapellen waren vorhanden: B. Mariae virginis, über welche der Rat die Collation hatte; primae missae; St. Michaelis. Auch über diese Kapelle hatte der Rat die Collation. 1656 verjämte er aber die im Stiftungsbrief festgesetzte Zeit von 16 Wochen und ging damit seines Rechtes verlustig. In diesem Jahre ging die Kapelle an die Reformierten über. Sie stand am Hellwege, Kapelle des h. Sakramentes. Sie wurde gleich der Kapelle des h. Erzengels Michael später weggebrochen; St. Georgius; St. Perpetuum der h. Jungfrau. Hierzu hatte 1515 Sander v. Galen 15 Scheffel aus Korn aus Frischengut geschenkt.

<sup>7)</sup> Schulen gab es 3 deutsche, welche auf dem röm. Kirchhofe neben dem Marktplatze zusammen lagen, nämlich a) die lutherische, in welcher der luth. Rektor und Vikar wohnte und die Jugend im Deutschen und Lateinischen unterwies. b) die reformierte. Sie wurde auf einem von der Bauerschaft Ebbendorf 14. Juli 1645 den Reformierten geschenkten Grundstück neben dem Schlosse erbaut. c) die katholische. Sie lag zwischen beiden obigen Gebäuden und wurde vom Küster bewohnt, der zugleich Schule hielt. — Sodann gab es noch 2 lateinische Schulen, a) eine röm.=kath., an die Pfarrkirche gebaut; b) die lutherische, welche später von der luth.=deutschen abgezweigt wurde.

gehalten wurden. 1637 wurde die Stelle dem Studenten Wirich Hugenpoth konferirert, darauf dem Johann Springorum. Bis ins Jahr 1655 fand kath. Gottesdienst statt. 1656 haben die Reformirten ihrem Schulmeister Berthold Schneider zugelegt und darüber die Genehmigung der kurfürstlichen Regierung erhalten. In den entscheidenden Jahren war die Vikarie aber den Kath. zugehörig.

Die Reformirten erwidern, daß die Vikarie keine sonderliche Kapelle sei. Der Magistrat von Bochum habe die Collation gehabt. Sie berufen sich auf die kurfürstliche Konfirmation.

*Sacellum venerabile corporis Christi.* Die Katholiken sagen, 1595 sei Bernhard Grimholt, Canonicus zu Xanten mit diesem sacello vom Herzog Joh. Wilhelm providiert worden. Nach dessen Absterben hat Pfalz-Neuburg die Kapelle dem Johann Witgenstein und folgendes 1623 dessen Bruder Adolf Witgenstein konferiert. 1641 den 15. März wurde von Cleve aus befohlen, daß die Gefälle der Vikarie im Zuschlag gelegt werden sollten, weil Witgenstein in etlichen Jahren seines Amtes nicht mehr gewaltet habe, worauf denn am 20. Aug. selbigen Jahre dem reform. Prediger Nicolo Fuchio die Vikarie konferiert wurde. Weil aber 1624 den Katholiken die Possession zustand, so muß ihnen die Kapelle restituirt werden.

Die Reformirten erwidern darauf, daß die Katholiken die Kapelle hätten verfallen lassen. Weder 1609 noch 1624 sei Gottesdienst darin gehalten. 1642 wurde die Vikarie dem reform. Prediger Wylaco konferiert u. (Das Stück ist nicht vollständig, auch sehr unleserlich geschrieben.)

*Vicaria St. Georgii,* 1609 hat nach Aussage der Kath. die Vikarie Johannes Wolf besessen. 1624 wurde sie von Friedrich Pistorius bedient. Jeziger Kaplan Mauritius Hutmann hat sie 1654 namens des Vikars Scherling, welcher damit von den kath. Fundatoren belehnt war, verwaltet. 1655 \*) haben die Reformirten zu Essen und Bochum sie eingezogen und die Renten unter sich geteilt.

Die Reformirten entgegnen, die Vikarie sei eine Blutvikarie, darüber die Stifter Schmerling und Uebelgün von Altersher die Collation haben, dergestalt, daß wenn der Besitzer sie verläßt, der Landesfürst sie anderweitig konferieren kann.

Schule und Renten derselben. Die Katholiken machen geltend, daß in und vor 1609 und bei Lebzeiten Herzog Wilhelms die Kirche zu Bochum mit all ihren Renten und Gefällen unbeeinträchtigt röm. kath. verblieben sei und daß Pastor und Magistrat, unter dessen Direktion das Schulwesen gestanden, katholisch gewesen seien. Ob zwar bei kurfürstlicher und fürstlicher Regierung den 8. November 1612 Theodor Schluck *ex adjuncto pro rectore scholarum* befördert und während der Zeit des Predigers Ebbinghaus *religionem evangelium* profitiert, so wäre im Zeugenverhör und von evang. Seite zugestanden, daß 1 Jahr vor dem

\*) B. Steinen sagt 1663.

Absterben des Ebbinghaus, nämlich 1621 und folgendes bis 1630 zu Bochum kein evang. Prediger Kirchendienst noch Schule gehalten habe. Von 1622—30 sind v. Labeck, folgendes Friedrich Niemolmann rector scholae gewesen.

Nach dem Jahre 1630 sind die Röm. Katholischen in Possession der Schule verblieben. Es sind aber die Renten und der größte Teil der Gebühren ihnen vorenthalten. Obwohl die Evang. behaupten, daß Adolf Abeli 1609 der evang. Religion zugethan gewesen, wie in dem Zeugenverhör von 1642 gesagt worden ist, so sei doch 1. die Schule nicht nach den Schulmeister, sondern nach denen, welche darüber zu disponieren haben, zu regulieren. 2. sei dieser Abeli nach 1609 zum Bürgermeister erwählt, und weilen der Zeit der Magistrat bei der röm.-kath. Religion gestanden, so sei 3. aus einem Contract, so die Evangelischen 1640, 20. April wider Bürgermeister und Rat aufgerichtet und eigenhändig unterschrieben, zu ersehen, welche Leute sich zu der Zeit zur evang. Religion bekannt hätten, aber Abeli sei nicht dabei erfindlich. 4. wird auch aus beigefügtem Zeugenverhör de anno 1642 nicht erwiesen, daß Abeli evang. gewesen sei, Zeuge 10 sagt nicht, daß er evang. gewesen sei. Zweiter Zeuge behauptet, Abeli hätte sich sonst für kath. gehalten aber das Abendmahl sub utraq ausgeteilt und nicht an das Fegefeuer geglaubt. Desgleichen wissen auch alle anderen Zeugen nichts Erhebliches anzuführen, aus welchem unzweifelhaft hervorgeht, daß Abeli zur Augsburger Konfession übergetreten sei.

Die Evangelischen behaupten dagegen, daß die Schule 1609 von einem evang. praecceptor besetzt gewesen sei, dieser habe den luth. Katechismus gelehrt und daß „confessio Augustana in schola geübet sein.“ Sie bitten, sie beim Genus primae missae, wie sie selbe samt andern anklebenden Benefizien vor und nach 1651 untergehabt haben, zu beschützen. Das Zeugenverhör von 1642 sagt ausdrücklich, daß Abeli Rektor und lutherisch gewesen sei. Zeuge 8 attestiert, er sei früher rector scholae in Hattneggen gewesen. Zeuge 9: Emminghaus habe ihm das Abendmahl gereicht. 1612 wurde Schluck Rektor der Schule und war ebenfalls lutherisch. Zeuge 7 bekennet, daß bis zum Jahre 1622, als Bistorius erschien, in der Schule der luth. Katechismus im Gebrauch war. 1668 hat Abelis Tochter Mathilde ausgesagt, ihr Vater sei lutherisch geboren und gestorben, wie er denn noch auf dem Totenbette durch Henrich Köpper, Pastor zu Harpen, das Abendmahl empfangen habe. Zeuge 7 sagt, Anton Wildemeister sei luth. Schulmeister gewesen und habe 1630 wieder mit Unterricht angefangen. Zeuge 2 und 9: Der Rektor hat die halben Renten der Vicarie prima missae genossen.

2. Böhle. Vicariae B. M. V. Die Katholiken bescheinigen mit beigebrachten Dokumenten, daß die praedecessores die Vicarstelle 1491 fundiert und daß die Collation und Präsentation in Kraft eines unterm 12. Juni 1624 eingegangenen Vergleichs den Provisoren und sämtlichen parochianis gebührt. Diese Vicarie haben die Katholiken vor und in dem Jahre 1609 besessen. Arnold Bömer verzichtete 1611, darnach

wurde sie einem kath. Priester Johann Detard conferiert, nachgehends aber dessen noch lebendem Bruder Dietrich Detard. Gottschalk, ein Franziskaner-Mönch, wurde 1613 Pastor zu Ende. Dieser hat unter dem Vorwand, daß diese Vicarie ihm von Dietrich Ovelacker zum Nierenhofe als patronio praetenso im Jahre 1617 nach der Zeit seines Mönchtums übergeben sei, sich der Renten angemäzt und de facto eingenommen. Dessen Nachfolger, der noch lebende Pastor Springorum (?), hat gleichfalls diese Rente dem luth. Gottesdienste incorporiert. Nach einem Notariatschein ist Gottschalk 1617, 18 und 19 noch katholisch gewesen. Aus Schriftstücken, die aber sehr defekt und unleserlich sind, wird der Beweis erbracht, daß „keine wirkliche applicatio geschehen“ sei.

Die Evangelischen widersprechen solchen Ausführungen. Von 1620 an sei die Vicarstelle der Kirche zu Ende incorporiert und dem Pastoren Jonathan verliehen.

3. Kirche zu Böhle. Die Kirche ist schon im 16. Jahrhundert lutherisch gewesen. Damals war Friedrich Delbrügger luth. Pastor. Ihm folgte Stünig, gleichfalls lutherischer Priester, welcher von 1581 bis 1617 seines Amtes waltete. Dessen Nachfolger waren die Gebrüder Conradus und Heidenreich Stuwii, welche bis 1622 daselbst geblieben sind. Durch spanische Kriegsmacht wurden sie vertrieben. Gegenwärtig sind noch 80 luth. Seelen vorhanden. Auch Haus Nierenhof ist lutherisch und Collator der Kirche.

Bosenhagen. (Hezige Schreibweise: Bausenhagen, Kreissynode Umma.) Die Katholiken petitionieren um alleinigen Besitz der Kirche und Renten. 1609 und 1624 sind ausschließlich kath. Exerzitien in der dortigen Kirche gewesen. Pastor Schimmel<sup>9)</sup> ist zwar 1612 zur evang. Lehre übergegangen. Nach seinem Abfall ist er aber vertrieben und zum römischen Predigtamt nicht mehr zugelassen. An seine Stelle trat Gerhard v. d. Goy, bis dahin Vicar zu Scheda. Hernach kam Joh. Herzog, welcher stets der kath. Religion zugethan gewesen ist. Der in anno 1609 und davor gewesene Vicar Peter Fronhusen war kath. Geistlicher. Als er 1615 abfiel, hat er nie mehr an Sonn- und Festtagen in der Kirche zu Bosenhagen predigen dürfen, laut Zeugenaussage. 1622 ist er seines Amtes entsetzt. Das simultaneum kann höchstens seit 1649 bestanden haben. Es ist als unbillig abzuschaffen und die Kirche den Katholiken zurückzugeben.

Die Evangelischen verwerfen die beigebrachten Zeugenaussagen. Im Jahre 1609 sind keine Katholiken in Bosenhagen gewesen, solche sind erst hernach aus der Fremde hinzugezogen. Pastor Wienold Schimmel ist gut lutherisch gesinnt gewesen. Zeugen bekunden, daß er das Abendmahl in beiderlei Gestalt ausgeteilt hat, luth. Psalmen und Gesänge in der Kirche hat singen lassen. Der luth. Katechismus wurde beim Jugendunterricht gebraucht. Beichte und Absolution wurden nur in generalo gehört und gesprochen. Schimmel lebte in der Ehe und hatte u. a. einen Sohn

<sup>9)</sup> Generalsuperintendent Bädcker in seiner Geschichte der Gemeinden der Grafschaft Mark 2c. nennt ihn Schimmelmann.

Johann Schimmel. Er und der Vicar haben die Taufe nach lutherischem Ceremoniel gegeben. An Buß- und Bettagen wurde die römische Vitanei mit Anrufung der Jungfrau Maria und der Heiligen oder Abgestorbenen keineswegs gesungen. Zeugen, von denen einer 80 Jahre alt ist, sagen aus, daß Schimmel bereits vor dem Jahre 1609 evang. Pastor in Bosenhagen gewesen ist. 1612 erschien er auf der von Pfalz-Neuburg nach Anna einberufenen Synode und unterschrieb nebst Fronhufen das luth. Glaubensbekenntnis. Es wäre ungereimt, wenn er erst in Anna seinen Sinn geändert hätte. Um des Friedens willen wurde 1649 den Katholiken das simultaneum zu sichern Stunden gewährt. Eine Schule haben letztere niemals in Bosenhagen gehabt, sondern erst vor etlichen Jahren eine solche eingerichtet. Aus allem erhellt, daß die Evangelischen an Kirche, Schule und sonstiger Gerechtigkeit Anteil haben. Da nun der kath. Pastor sie in ihrem Besitzstand beunruhigt und u. a. zu erwägen ist, daß der evang. Vicar aus den zur Vicarie gehörigen 4 Morgen seine Competenz nicht haben kann, obwohl dessen Dienst mühsamer ist als der des katholischen Priesters, so bitten Evangelischen, sie bei dem simultaneo zu schützen, die halbe Pastorat- und Vicarrenten ihnen zukommen zu lassen, oder sie mit 200 Thlr. abzufinden.

C a m e n. Die Akten lassen uns hinsichtlich beneficii St. Stefani und des Susterconvents im Stich, doch werden wir später noch Gelegenheit haben, wertvolle Beiträge einfügen zu können.

C a s t r o p. 1643 hat Joh. Friedrich von Dymhall ein Zeugenverhör angestellt und folgende Zeugen vernommen: 1. Martin Burchardt, kath. Pastor zu Castrop; 2. Johann Heiken, 50 Jahre alt; 3. Veint Badberg, 56 Jahre; 4. Ewert Tacke, 51 Jahre; 5. Dietrich zu Holthausen, kath., 39 Jahre alt; 6. Johann Bortmann zu Bornicke, 70 Jahre, kath.; 7. Johann Bormann zu Werflinde, 65 Jahre; 8. Arndt Turich, 40 Jahre, kath.

Auf Grund der Zeugenansagen richten sämtliche evang.-luth. Prediger des Amtes Bochum eine Bittschrift an die kurfürstl. Regierung, in welcher Folgendes ausgeführt wird:

„daß solche Kirche zu Castrop vor, in und nach 1609 der evang. Religion zugethan gewesen“, aus dem Zeugenverhör sei 1. zu ersehen, daß die Austeilung des heil. Abendmahles unter beiderlei Gestalt lange vor der Ankunft des jetzigen Pastoren Burchardt, (welcher 1623 gekommen,) in der Kirche üblich gewesen sei, ja schon vor 50 und 80 Jahren, wie der Pastor und erster Zeuge selbst gestehen müsse; 2. daß auch deutsche Lieder und Psalme zu selbiger Zeit in der Kirche gesungen worden, welche erst durch den jetzigen Pastoren nach 1623 abgeschafft seien, wie ebenfalls oben genannter Zeuge bejahen müsse. Ja, der 6. Zeuge, welcher doch röm.-kath. sei, setze hinzu, daß auch das Lied „Erhalt uns Herr bei deinem Wort,“ sei gesungen worden. 3. Der luth. Caplan und Küster zu Castrop seien von dem jetzigen Pastoren deswegen vertrieben, weil sie nicht einwilligen wollten, daß die röm.-



kath. Religion wieder eingeführt würde, und daß sie dagegen sich sträubten, wie der Pastor den evang. Kirchspielsleuten das Begräbniß verweigerte oder ihnen die Begräbnißplätze über die Gebühr verteuerte. In den damaligen Kriegstrouben sollten die Leute gezwungen werden, von ihrem evang. Glauben abzufallen, was der Pastor Burchardt nicht leugnen darf. Die Petenten setzen hinzu, daß die Abschaffung der evangelischen Lehre durch die spanische Kriegsmacht ermöglicht wäre. Jetzt seien noch an 100 Seelen evang., darunter 2 adlige Familien: Goldschmieding und Schadeburg, die als Collatoren mitinteressiert seien. Petenten bitten, zu untersuchen, ob die Kirche den Evang. nicht zurückgegeben werden könne.

Dahl. Die Kath. verweisen auf das in Hagen vorgenommene Zeugenverhör, das aber in den Akten nicht aufzufinden ist. Sie haben u. a. behauptet, daß die Kirche eine Filiale von Hagen sei.

Die Evangelischen in ihrem Gegenbeweise bestreiten dies und sagen aus, Dahl habe zum Dekanat Breckerfelde gehört. Friedrich Delbrügge war 1609 luth. Pastor in Dahl. Bei Absterben des Herzogs Wilhelm 1609 war er schon an die 40 Jahre Geistlicher im Orte. 1593 hat er einen der aufgerufenen Zeugen, welcher evang. ist, getraut. Andere Zeugen sagen aus, daß er sie in ihrer Jugend im evang. Glauben unterwiesen hat. Er hat die Renten der Pastorei genossen. Als der Pastor zu Breckerfeld starb, hat er dem die Leichenpredigt gehalten. Zufolge der Aufschrift auf dem Leichensteine ist er am 10. März 1615 gestorben. Bei eintretender Vacanz ist die Stelle von andern evang. Geistlichen bedient. Einer derselben, namens Tonnis,<sup>10)</sup> folgte ihm im Amte. Auch jetzt war der Gottesdienst lutherisch. 1624 starb er. Nun unterstand sich des Collatoren Humpert von Calle zu Dahl, nachgelassene Witwe, Margaretha v. Reck, welche römisch-katholisch war, mit Hilfe des Hagischen Richters und auf einseitigen Befehl von Pfalz-Neuburg, einen röm.-kath. Priester, Clemens Waldschmidt, der Gemeinde aufzudringen. Die hierauf Bezug habenden Befehle datieren vom 24. April und 4. Juni 1624. Im Jahre 1648 war nur eine einzige Person, Guckeken op dem Berge, katholisch. Jetzt ist kein einziger, der römischen Kirche Angehöriger im Kirchspiel ansässig. Die Luth. bitten, sie bei Pastorat und Vicarrenten zu schützen.

Sickel. Aus den Akten geht hervorkommt, daß 1609 und 24 hier luth. Gottesdienst gewesen ist. Die Katholiken behaupten zwar, daß Lütgendorf 1609 Pastor gewesen und 1620 gestorben sei; er habe nach kath. Ceremoniel den Gottesdienst verrichtet. Evangelische Zeugen behaupten aber, daß Lütgendorf in Ehe gelebt habe mit Cathar. Behmer und Kinder gehabt habe. 1613 sei er wegen Schwachheit seines Amtes entbunden worden.

Vicaria B. M. zu Sickel. Davon behaupten die Katholiken, daß Dethmarig Wittgenstein sie 1624 bedient habe, welcher 1627 ge-

<sup>10)</sup> Bäderer in seinem Handbuche nennt ihn: Anton Prätorius (Schulte).

storben sei. Die Evang. bestreiten diese Angaben. Theodor Klein hat Lütgendorf bei Spendung des Abendmahls assistiert. Er folgte demselben im Amte und hat auch dessen Tochter geheiratet. 1609 sind keine kath. Ceremonien in Sidel gewesen. 1648 lebten bloß 2 Katholiken im Kirchspiel.

Fröndenberg. Die kath. Stiftsjungfern sagen aus: Von alten Zeiten her und also auch 1609 und 1624 sei es gebräuchlich gewesen, daß sämtliche Capitularinnen die lateinische Messe hätten singen helfen. Sie hätten sich an der Prozession beteiligt, auf Maria-Nichtmeß hätten sie ein brennendes Licht, auf Palmsonntag Palmzweige in den Händen gehalten. Die erst Eintretenden hätten 2 Jahre lang residens halten müssen, welche Jahre Schuljahre genannt wurden. Während dieser Zeit hätten sie einen „absonderlichen Habit in dem Stift und Kirchen“ tragen müssen. Weil solche Manier, in der Kirche zu erscheinen und zu residieren, im röm. Reich, in collegiis, wie z. B. in Osnabrück, Minden und Halberstadt bis auf den heutigen Tag üblich, so verstände es sich, daß solches auch im Stift Fröndenberg ebenfalls observiret würde, insonderheit, weil solches hiesigen Stiftsstatuten gemäß, zu deren Observanz alle Jungfern verpflichtet wären. 1624 wären 3 kath. Priester zu Fröndenberg gewesen, und damals plenao exercitione relig. cath. geübt worden, wie Anna v. Aschebrock, welche 36 Jahre Stiftsfräulein gewesen ist, documentiert hat. Franz Balse und Wienold Sodenkamp bezeugen, desgl. Dietrich v. Westrum, daß 1630 und 34 Servatus Stovers und Gerharda Goy kath. Priester gewesen sind. Auf dem Grabstein Stovers ist ein ausgehauener Kelch mit einer Hostie zu finden, welches ein gewisses Zeichen ist, daß Stovers kath. war, denn bei den evang. Glaubensgenossen ist solche Grabchrift nicht gebräuchlich. Der Grabstein des Goy ist ebenso, nur ist hier noch die Ueberschrift, daß er Canonicus in Scheda gewesen. Er ist als kath. Priester gestorben. Es muß also darauf gedrungen werden, daß 3 kath. Priester wieder im Stifte zuzulassen sind. — Zur Zeit sind 7 kath. Stiftsjungfern vorhanden, reformierte neben der Aebtissin 11, lutherische nur 5. Es muß eine solche Gleichheit eintreten, daß fortan von jeder Konfession 8 Capitularinnen vorhanden sind. Die vorige Aebtissin war luth., die jetzige, eine v. Plettenberg, reformiert. Bei der nächsten Wahl muß eine kath. Aebtissin gewählt werden.

Frau Aebtissin und sämtliche evang. Stiftsjungfern widersprechen diesen Angaben, als sei 1609 und 24 zu Fröndenberg allein röm.-kath. exercit. observiret worden, und als sei Stover kath. Pastor gewesen. Er hat vielmehr in der Kirche „auf dem Chor nebens der luth. Gemeinde den luth. Gottesdienst verrichtet, keine Messe celebriert, sondern gepredigt. Zeugen, von denen einer 80, andere 70 und 74 Jahre alt sind, haben am 27. Juni 1668 vor dem Richter zu Unna eidlich bezeugt, daß vor, in und nach 1609, auch 1624 in der Collegiatskirche die evang.-luth. Religion gelehrt worden sei. 1608 ist ein luth. Prediger Friedr. Niederfort (Niedermann?) daselbst gewesen, derselbe ist bald versetzt worden durch

Stover, welcher bis nach 24 im Amte geblieben ist. Bei seinem Antritt hatte er bereits Weib und Kinder. Er hat nie Ohrenbeichte abgehalten, kein Ave Maria gesprochen, stets das Abendmahl sub. atrag. ausgeteilt. Römische Priester haben selten und dann auch nur auf Vergünstigung gepredigt. Goy hat Generalabsolution gesprochen. 2 kath. Priester sind nie nötig gewesen, sondern es hat einer den Gottesdienst ganz gut verrichten können. Was die Reduction der Stiftsjungfern auf eine gleichmäßige Zahl anbelangt, so ist bewiesen worden, daß 1609 und 24 der größte Teil evang. gewesen ist. Die röm. Jungfern können sich nicht beklagen, da sie jetzt in größerer Anzahl vorhanden sind als damals. Durch das Tragen von Kerzen am hellen Tage, das Singen von lateinischen Messen, das Tragen von Monachskleidung u. s. w. hätten die evang. Stiftsjungfern sich in ihrem Gewissen beschwert gefühlt und sei es ihnen freigestellt, fortan gewöhnliche Kleidung anzulegen, auch sich evang. Lieder zu bedienen. Das dahin zielende Churf. Rescript sei datiert vom 20. Juli 1665. Der Religionsvergleich besage aber auch ausdrücklich Art. 8 § 9, daß dergleichen Conventualen mit den bei ihrer Religion nicht gebräuchlichen Ceremonien keinerlei Gestalt beschweret werden sollen und können daher *collegia mixta adversus memorata*, so in andere Landschaften sein mögen, diesem Stifte keine *regula* vorschreiben. — Dorf und Bauernschaft Fröndenberg und Westrich sind zuvor zu der Pfarrkirche zu Menden gehörig gewesen, haben auch allda ihre Begräbnisse gehabt, weshalb dessen Pastor seine Renten, Meßhafer und Einkünfte annoch haben. Dieweil ihnen aber diese Gerechtigkeit *defacto* abgeschnitten und sie zu der Collegiatkirche zu Fröndenberg angenommen, auch allda ihre Begräbnisse suchen müssen, so bitten evang. Capitul., daß dem evang. Pastoren diese Gefälle, oder wenigstens zur Halbscheid zugelegt werden möge. — Was die Aufschrift auf dem Leichensteine des Stover betrifft, so hat er nach seinem Tode sich gefallen lassen müssen, in welcher Weise ihm ein Denkmal gesetzt worden ist. Uebrigens ist auf evang. Leichensteinen ein eingravierter Kelch nicht fremd. Zeugen haben bewiesen, daß Stover und Goy evang. gewesen sind. Capitularinnen bitten, sie nicht mit überflüssigen kath. Priestern zu beschweren.

Gelsenkirchen. Die Katholiken verlangten, daß das *exeritium simultaneum* in usu und unter gleicher Teilung der Renten zuzulassen sei; ferner forderten sie *vicariam* St. Catharinae zurück.

Seit alter Zeit befanden sich neben der Pfarrkirche 2 Vicarien: St. Catharina und M. B. Virginia. Collationsherr der Kirche und der ersten Vicarstelle war der Kurfürst von Brandenburg, der letzten der Herr von Asbeck, dessen Familie ca. 1300 die Stelle fundiert hatte.

Die Reformation vollzog sich in Gelsenkirchen, ohne daß Unruhen entstanden waren. Indes die Gegenreformation brachte auch hier Verwirrung, die im Jahre 1638 lange Verhandlungen hervorriefen. Böcker, Vicar von St. Catharina, war anfänglich katholisch gewesen, wandte sich aber der evangelischen Kirche zu, weswegen der Herr v. Asbeck und andere

Ndelige sich bei der Regierung beklagten und verlangten, daß der abtrünnige Priester durch einen andern ersetzt würde. Die Vicarie „sei immerhin, so lang dieselbe fundiert gewesen, mit einem kath. Priester versehen, daß exercitum catholicum niemahl interrumpirt werden, auch anno 1627 ein kath. Pastor curam animarum gehabt, ohne dem auch gemeld. Christophorus Böcker absonderlich mit einer vicar. B. virginis von uns Erben v. Asbeck, zum Gaer providirt, dazu Anna v. Asbeck, achter dem Berge des Stifts Stopenbergs unwürge dechantinne paro jure berechtigt, ohne aber daß jemahlen obgem. angemasteter Vicar meinen consensum gehabt, danhero dan sich keiner collation zu berühren, ohne daß er sich canonibus mutatae religionis juxtae et consiliarum ohnsehig gemacht und deren ipso jure destituirt. So ist ohne Gw. Churf. Durchlaucht unsere unterthänigste bitte, die geruchen gnädigst zu befehlen, daß obgem. Christoph. Böcker wegen seines abfalles, dahin ihn zwar seine lauffündige Unzucht getrieben, sich der Vicarie, deren Renten und gefälle, müßige die plaz quittiren, und uns Collatoren unser Recht also bevorbleiben, daß exercitiu catholicorum wie immerhin dabevor unbehindert verfaßen und dasselbe zu profitiren gnädigst befohlen werden, waß sich anno 1627 in parochia ecclesiastica damahlen besunden“ u. s. w.

Unterm 29. Mai rescribierte der Kurfürst Georg Wilhelm von Cöllu an der Spree an den Drossten Joh. Dietrich v. Syberg, daß, da die Vicarie St. Catharina jederzeit bei der röm. Religion verblieben, den Böcker dahin anzuweisen, sich bei solcher Beschaffenheit der Vicarie zu enthalten. Es sollte ihm oder dem Pfarrer nicht gestattet werden, den Katholiken bei Ausübung der Religion hinderlich zu sein.

Gegen diesen Bescheid gingen die Evangelischen an. In ihrer Entgegungsschrift geben sie eine Geschichte der Entwicklung ihres Kirchenwesens, weshalb wir sie hier ausführlich zu Wort kommen lassen wollen.

1. Gelsenkirchen ist ein Dorf im Amte Bochum und der Grafschaft Mark und ist darin eine Pfarre und zwei Vicarien.

2. Nicht allein von 1609 bis ins Jahr 1617 hinein, sondern von undenklichen Jahren an sind die Leute der evang. Lehre zugethan gewesen und haben Pfarrer und Vikare das Abendmahl unter beiderlei Gestalt ausgeteilt. Es sind aber ein oder drei ausländische Personen in die Gemeinde eingedrungen und haben die römische Lehre wieder einführen wollen. Doch ist der dreifach größere Teil des Kirchspiels standhaft geblieben und nicht abgefallen.

3. Die Pastoren haben nacheinander und stets das Augsbürgische Glaubensbekenntnis hochgehalten, den lutherischen Katechismus in Gebrauch gehabt, beim Begräbnis wurden deutsch evangelische Lieder gesungen, das Abendmahl wurde unter beiderlei Gestalt gespendet. Dieser Zustand dauerte durch das Jahr 1609 und bis ins Jahr 1624 fort. Als evang. Pastoren dienten Herr Heinrich Keilmann und nach seinem Tode Herr Caspar Niese.

4. 1624 wurde Niese durch die spanische Garnison zu Essen ver-

trieben, aber 1631 erlangte er sein Amt wieder und dient noch bis heute (1638).

5. Die Vikarie Catharina wurde vor unwordenlichen Jahren her bis ins Jahr 1617 von evang. Vicaren als Herr Schraect, Dietrich Uefendorf und Johannes Notarius nach evang. Weise bedient.

6. Johannes Notarius hat mit Genehmigung der ganzen Gemeinde 1617 die Vicarie B. Catharinae dem Herr Gottschalk zu Borg cediert.

7. Sämtliche Adlige und Unadlige der Gemeinde haben solche Amtsübertragung genehmigt und Gottschalk als evang. Anhänger diesen Besitz bestätigt.

8. Als die gemeinsame Regierung von Kurbrandenburg und Pfalz-Neuburg sich zerschlug, hat Notarius die Cession widerrufen und den Gottschalk verhindert, daß er die Vicarie nicht in Besitz nehmen konnte.

9. Ehe Notarius die Vikarie erlangte, war er aus dem Kloster ausgetreten. Bei Uebernahme der Stelle 1605 hat er das Versprechen gegeben, evang. leben und sterben zu wollen. Aber 1618 wandte er sich wieder der röm. Kirche zu.

10. 1616 hatte er dem Keilmann das Versprechen gegeben, die Gemeinde nicht anders zu lehren, als er von Anfang gethan hatte, in demselben evang. Sinne wie Pastor Keilmann.

11. Kraft vorgerührter Cession wurde Gottscaleus 1634 von des Kurfürsten Regierung restituirt und bis auf heutigen Tag manutentirt.

12. Nur die Römisch-Katholiken haben sich solcher restitution widersetzt und Herrn Christophorum Böcker, damals römisch-katholisch, einsetzen wollen.

13. Sie haben aber die restitution erdulden müssen, dem Böcker aber versprochen, ihn auf eigene Kosten zu unterhalten. Sie restituiren ihm aber noch die Bezahlung für 3 Jahre und wird er kurfürstliche Hilfe anrufen müssen.

14. Als Böcker ad religionem Augustae confessionis getreten, wurde ihm vorgem. Gottscaleo jetzt laufenden Jahres substituiert, gestalt er anigo in der possession und Bedienung erfunden wird.

15. Daraus geht hervor, daß die Vikaria B. Catharinae und alle Benefizien nicht immer bei den Römischen verblieben ist, sondern erst durch Rotario 1618 ihnen zugeführt.

16. Böcker hat die Vikaria nicht als ein römischer Priester, sondern als Evangelischer eingenommen.

17. Die Adligen sind nicht allein Collatores, weniger fundatores, sondern dem ganzen Kirchspiel per majora vota, unter welchem ein zeitlicher Pastor primus hat (quia in subsidium a parochianis et non nobilibus fundata et dotata) collatio zustehen.

18. Weil die Römischen nicht den 4. Teil der Gemeinde ausmachen, so kann ihnen auch keine collatio competiren.

Anlangend die andere Vikarie, so hat es damit folgende Bewandnis.

19. Wahr ist, daß dieselben von denen v. Asbeck von mehr als 300 Jahren fundirt ist.

20. Aber die jetzigen v. Asbeck haben die ansehnliche Vikarie 1625 und vorhin zu ihrem eigenen Nutzen verwandt. Sie haben die besten Stücke daraus verpachtet oder verkauft, also daß das Land, das zuvor in die 70 und mehr Malter Frucht einbrachte, jetzt kaum noch 20 Maltr. Nutzen abwirft.

21. Als der Kurfürst von solcher Veräußerung hörte, hat er 1635 den Sohn des Dr. Pieler, Kurf. Rat, in usum studii ex jure devoluto damit begnadet.

22. Nachdem der Asbeck dies bemerkte, hat er dieselbe Christoph Böcker, damals röm. Priester, „nur zum Schein, damit das jus devolutum zu bemänteln, konferiren wollen, gestalt er zum wenigsten nach solcher beschehener Collation seinem proviso Böckern die reditus hinterlassen sollen.“

23. Dieser Böcker hat dann 3 Jahre unentgeltlich den Dienst verrichtet.

24. Es hat aber Asbeck durch sein Gebahren nicht bloß den Böcker sondern auch den Pörler geschädigt. Ersterem hat er Rückgabe der Vikarie gegen kurfürstlichen Befehl verboten. Er hat die Pächte ruiniert, die Pferde von den Gütern zu sich genommen, also daß die Leute, die unter den trübseligen Zeiten leiden, sie nicht wiederbekommen können und die Vikargüter verlassen müssen. Alles, was die Borektern fundirt, sucht er zu zerstören.

25. Die Vikarie B. Viriginæ wurde 1609—17 von den evang. Vikarien St. Catharina Theodor Uckendorf und Johann Rotarius bedient.

26. Aus allem geht hervor, daß Pastor und Vikare nicht schuldig sind, den Römlingen die Kirche benutzen zu lassen, aber um des lieben Friedens willen haben sie ihnen verstattet, vor 8 Uhr morgens ihren Gottesdienst abzuhalten.

27. Aber sie haben weit über die Zeit, bis an 10 Uhr die Kirche benutzt, lediglich um die Evang. zu beunruhigen.

28. Wenn die Gemeinde und der Pastor gegen solche Willkühr einschreiten, so müssen sie sich gefallen lassen, daß sie von dem Asbeck aus der Kirche verstoßen oder geschlagen werden. Mit bloßem Gewehr werden sie bedroht. Sie werden verwundet und sind allen Thatlichkeiten ausgesetzt.

29. Vikar Böcker ist unlängst nach der Garnison Essen geschleppt, wurde in Eisen geschlagen, durch herzbrechende Schmähworte hangend und würgend wurde ihm zugesetzt, daß er widerrufe. Auch sein Weib wurde gefänglich eingezogen, sein Haus geplündert während v. Asbeck die kirchlichen Ornamente in sein Verwahr genommen.

30. Die Mobilien des Böcker hat er in seinem Hause und trotz Einspruchs des Schwiegervaters von Böcker behält er sie, läßt sie verstauben und verderben.

31. Den armen Bauerleuten, die ihm nicht gestatten wollten, daß er das Gemeindefeld ruiniere, hat er Kisten und Kästen zerschlagen, die Lebensmittel, woran doch kein Ueberfluß ist, ruiniert, und Butter, Speck und Schinken, die er ihnen für Bezahlung aufbewahrt, wegwerfen oder den Hunden und Schweinen geben lassen.

Zum Beweise solcher Anklage werden 7 Personen als Zeugen vorgeschlagen, welche in ihren Aussagen das Obige bestätigen, teilweise aber noch ergänzen. Der erste Zeuge ist Melchior Schmidt, früher Schulmeister in Gelsenkirchen, hernach Küster zu Sichel. Er sagt aus, daß er vor dem Jahre 1600 von Dietrich Uekendorf, einem luth. Prädikanten und Vicar St. Catharinae sowie von Joh. v. Asbeck zum Gaer, welcher auch der Augsburger Confession zugethan gewesen, ferner von den Kirchenmeistern Johann zu Oven, Herrn Schulte zu Wiggenhausen und Hermann zu Oven zum Schulmeister angenommen sei, und daß er den luth. Katechismus in Kirche und Schule gelehrt, auch deutsche Gesänge habe singen lassen. 6 Jahre ist er in Diensten gewesen. Rotarius kam von Stiepel. Nach gehaltenener Probepredigt ließen die Kirchenmeister ihn auf den Kirchhof hinter das Chor rufen und teilten ihm mit, daß seine Predigt ihnen gefallen habe. Sie wollten ihn zum Vicar erwählen und ermahnten ihn, dem evang. Glauben treu zu bleiben, worauf er erwiderte, „Gott solle ihn behüten, das Kirchspiel in Beschwer zu bringen.“ Bei seinem Einzug in Gelsenkirchen wohnte er  $\frac{3}{4}$  Jahre bei dem Zeugen, bezog aber dann den zur Vicarie gehörigen Wischenhof. Von den weiteren Vorgängen im Dorfe weiß Zeuge nichts Erhebliches anzuführen, da er bald darauf in die Dienste eines Fräulein (einer adeligen Jungfer) trat, der er Lesen und Schreiben beibrachte.

Der bedeutendste Zeuge war Johann Rüger. Er deponiert, daß Rotarius durch Ueberredung des Licentiaten Auerdunk zur schwarzen Mühle katholisch geworden sei und zwar 1617. Da er nun in Gelsenkirchen nicht mehr geduldet wurde, so zog er mit einigen wenigen Glaubensverwandten nach Wattenscheid, wo er in seinem Sinne wirken konnte. Die Katholiken haben zwar behauptet, daß nach Rotarius Tode Patroclus Horstmann Vicar von St. Catharinae geworden sei. Dies ist allerdings in gewissem Sinne richtig. Horstmann wußte durch Bedrohung und mit Hilfe spanischer Macht sich in Besitz der Pfründe zu setzen, aber vorher hätten die Evangelischen dem Gottschalk von der Borg die Vicarie offeriert, der Kurfürst habe die „Giff“ bestätigt. Auf Horstmann ist Böcker gefolgt, der aber, so lange er katholisch war, von der Pfründe nichts genossen hat. Wenngleich zuvor auch neben evangelische katholische Prädikanten gewesen sind, so hat doch, so lange Menschen gedenken, in der Kirche nur evang. Gottesdienst stattgefunden. Vor ungefähr 41 Jahren ist in Gelsenkirchen ein großes Sterben gewesen, dem 250 Menschen zum Opfer fielen. Sie alle wurden mit evang. Ceremonien beerdigt. Eine Messe ist zwar gehalten worden, aber nur wenige Leute fanden sich dazu ein. Das Abendmahl wurde stets unter beiderlei Gestalt ausgeteilt. Wenn

Hochzeiten waren, sowie Ostern und Pfingsten wurden wohl um die Kirche Prozessionen gehalten, aber nur ein Kreuz wurde herumgetragen, keine Bilder. Der Streit entstand erst seit Notarius und Patroclus Horstmann. — Niese ist durch spanische Kriegsmacht seines Amtes entsetzt und an seine Stelle Johannes Börstium getreten, welcher vom Kurfürsten providiert worden ist. Die Gegner haben behauptet, daß Cyriacus in den Jahren 1624—28 u. ff. Pastor in Gelsenkirchen gewesen sei. Zeuge hat gehört, daß Cyriacus von der Aebtissin zu Essen eingesezt wäre, aber nur kurze Zeit habe derselbe auf dem Wiedenhof gewohnt. Dann sei er mit Hinterlassung eines Kindes fortgezogen.

Gert Brüggendick aus Wattenscheid deponiert u. a., daß Ueckendorf und Keilmann zwar Messe gehalten, aber das Abendmahl in beiderlei Gestalt ausgeteilt hätten. Hernach sei Niese Pastor geworden. Als er vertrieben, sei er nach Gevelsberg gezogen. Inmittelst sei Cyriacus kath. Pastor gewesen, weswegen die Gemeinde mehrenteils nach Grimberg zur Kirche und Communion gegangen wäre, bis auf die Zeit, da Johannes Börstig nach Gelsenkirchen gekommen.

Ein anderer Zeuge sagt aus, daß einst zwei adelige Jungfern des Hauses Asbeck den Gottesdienst des Johannes Börstium hätten hören wollen. Als dieser nämlich den Gesang hätte beginnen lassen, hätten sie mit einem Stein auf die Bank geklopft, auch damit auf das Chor „geschmissen“, aber niemanden getroffen, worauf sie sich mit ihren Mädchen entfernt hätten.

Ein fernerer Zeuge bekundet, daß einst jehiger Pastor auf dem Kirchhofe gestanden und zu den Leuten, die allda sich aufgehalten, gesagt hätte, die Katholiken machten das Werk zu lang. Darauf wäre er mit seinen Anhängern in die Kirche gegangen und hätte „Ein feste Burg“ angestimmt. Aber der junge Herr v. Asbeck sei auf das Chor geeilt und hätte dem Pastoren den Mantel abgerissen, auch den Geistlichen vom Altare fortgezogen. Doch hätte der Aufruhr sich bald gelegt.

Soweit die Zeugenansagen. Es geht aus ihnen hervor, daß die Evangelischen 1609 im Besiz der Kirche waren, 1624 aber in der Ausübung ihrer Religion verhindert waren. Die Katholiken, besonders die Familie v. Asbeck und die Aebtissin von Essen, machten Anstrengung, sich in den Besiz der Kirchengüter zu sezen.

Wie die Regierungsentscheidung 1638 ausgefallen ist, geht aus den Akten nicht hervor. Indeß die Thatsache, daß die Katholiken 1671 um die Halbscheid der Kirchenrenten und Zurückerstattung der Vicarie St. Catharinae baten, läßt vermuten, daß sie damals (38) nicht zum gesezten Ziele gelangt waren. Die Verhandlungen in Bielefeld fußten auf den Verhandlungen aus dem Jahre 1638. Die Evangelischen baten um Abweisung der Katholiken mit ihren Ansprüchen. Man möge sie schützen „bei der Pastorat und Vicarie St. Catharinae mit allen Einkünften, Renten und Gefällen“, die Katholiken zur „gänzlichen Enthaltung der



Kirche, die v. Asbeck zur Abtragung der Vicarie B. M. Virginis gewöhnlichen Renten an die evang. Lutherischen ernstlich anweisen.

Sevelsberg. Die Katholiken verlangten den 3. oder 4. Teil der Capitularinnenstellen mit Einrichtung katholischer Exercitien. Die Aebtissin und Stiftsdamen widersezten sich dem, indem sie auf den evang. Charakter des Stifts hinwiesen. Bei den endgiltigen Auseinandersetzungen werden wir weiter darauf zurückkommen.

Grimberg. Aus den Verhandlungen geht hervor, daß 1560 und 1572 Heinrich Knipping, Herr zu Grimberg, 2 Stiftungen ins Leben rief: eine Kirche und ein Armenhaus. Er bestimmte, daß beide lediglich evang. Zwecken dienen sollten. Dem Pfarrer sollte die Inspektion über das Armenhaus zustehen, auch hatte er morgens und abends daselbst mit den Hausinsassen eine Andacht abzuhalten. In seinem Testament legte er seinen Testamentserben die ausdrückliche Verpflichtung auf, die Stiftungen zu schützen und sie ihren Bestimmungen zu erhalten.

Im Jahre 1638 den 26. Juli entstanden Mißhelligkeiten zwischen den Testamentsnachfolgern, weswegen Diedrich v. Plettenberg und Freiherr v. Brembt vor der kurfürstlichen Regierung zu Emmrich einen Vergleich schlossen, aus welchem folgender Extrakt hier aufgeführt werden mag:

„Und dennoch vors 5. vorsalich gemeld. Henrich v. Knipping bei seinem testamentarischen Vermächtnis verordnet, daß sowohl zu Grimberg als Grevel ein sicheres zur Unterhaltung der Armen jährlich verrichtet, und zu Grimberg ein sicheres tractement für einen evang. Prediger jährlich gereicht werden solle und dessen Vollziehung seinen sämtlichen Erben mit hohen Bedrohungen wohl ernstlich anbefohlen, so sollen sämtliche Erbgenahmen Aufsicht haben, daß demselben also laut des Knippischen Testaments und Fundation gelebet und gemeldete Frau v. Bröel und ihre Erben daran sein, was desfalls zu Grimberg zu verrichten steht, daß dasselbe Inhalt vorgem. Fundation ihres Teils also geleistet, auch gleichfalls der Herr Drost Plettenberg und seine Erben, was deswegen jährlich aus Grevel zu entrichten steht, daraus unfehlbarlich verschafft werde. Und da über Zuversicht ein oder ander Teil oder dessen Erben hierinnen saunhaft sich bezeigen, oder solche Güter und Renten zu einem andern Gebrauch verwenden oder veräußern würden, daß solchenfalls einem jeden der Erbgenahmen die Inspektion mitzuhaben darüber zu klagen und bei der landesfürstlichen Obrigkeit dessen Abänderung zu suchen frei und bevorstehen sollte.“

Die Kirche zu Grimberg hatte stets evang. Prediger gehabt. Genannt werden folgende: Henricus Stumpf,<sup>11)</sup> an und über die 40 Jahre daselbst im Ante stehend, Theodor Klein, welcher das Pastorat durch unterschiedliche Prediger verwalten ließ, als Heinrich Wiefmann, W. Kappius und Johann Vorstius.

<sup>11)</sup> Bädcker nennt ihn: Heinrich Kumpäus aus Künen. Er habe 1612 die Confession zu Unna mit unterschrieben.

Der Freiherr Wilhelm v. Brembt stellte am 8. Januar 1667 als Prediger Henrich Fabricius an, aber nur auf vierteljährliche Kündigung. In dem Ernennungsbrief heißt es:

„Zu wissen sey hiermit, daß ich Unterschriebener zur Bedienung der Hauskapelle des Hauses Grimberg, so lange mir belieben wird, jedoch  $\frac{1}{4}$  Jahres zuworn dem Bedienern meinerseits aufzukündigen, den Ehrwürdigen Henricum Fabricium angeordnet, und denselben hiemit anordne, daß er der obgem. Hauskapellen Gottesdienst vor mich und meine Dienern, wovor selbige allein verordnet, beobachten, wie auch des Hauses Armen in aller Gottesfurcht und Andacht zu Zeiten anhalten und verrichten solle. Und weilen nun bei jeziger Zeit nicht allein die Capelle, Armenhaus und Webemen in gänzlicher Verfallung geraten, die Renten von vorigen Pastoren in Confusion gebracht, sonst mehr erhebliche Ursachen sein, habe ermeldeten Henrico Fabricio für seine Administration, so lange er sie wohl verrichten wird, auch wie obstehet, zugelegt monatlich 1 Malter Roggen und  $\frac{1}{2}$  Malter Gerste. Urkundlich 2c.“ —

Augenscheinlich ging der Freiherr darauf aus, die fundierten Kirchengüter für den römischen Gebrauch einzuziehen. Die Kirche war verwüstet, die Gläser eingefallen, das Dach hatte man nicht instand gehalten, also daß das Gewölbe einzustürzen drohte. Der Pastor mußte bei fremden Leuten in einem Backhause wohnen und konnte seiner Verpflichtung in betreff des Armenhauses nicht nachkommen. Seine Befoldung entsprach nicht der gemachten Foundation, denn letztere betrug an Kornrenten, Ländereien und Wiesen das Doppelte von dem, welches der Freiherr ihm zukommen ließ.

Im Jahre 1668 prätendierte v. Brembt den Kirchendienst als eine in dem adeligen Platz gelegene Hauskapelle, bestimmt für die Bewohner des Hauses Grimberg und seiner Bediensteten. Er ließ durch den Pastoren Mauritius Hüttmann aus Bochum die Kirche in dieser Qualität anmelden.

Dagegen wehrten sich aber die evang. Prediger des Amtes Bochum. Sie wiesen auf den Umstand hin, daß Knipping die Foundation für evang. Zwecke bestimmt habe und erhalten wissen wollte, daß die Kirche nicht in der adeligen Bauet sich befinde, sondern davor, daß 1609 und 1. Jan. 1624 evang. Prediger den Dienst verrichtet hätten, desgleichen 1651, daß die Kirche nicht lediglich für Angehörige des Hauses Grimberg, sondern namentlich auch für die Armen bestimmt sei, und daß die Kirche von 50 Personen besucht werde. Sie betonten, wie unwürdig Fabricius behandelt werde, wenn ihm bloß die Hälfte der Gefälle verabfolgt würden, wenn er auf Kündigung angestellt sei, wenn er in einem Backhaus zur Miete wohne u. s. w. v. Brembt sei verpflichtet, Kirche und Pfarrhaus in wohnbaren oder gebrauchsfähigen Stand zu setzen und forderten beides gemäß den Testamentsbestimmungen des Fundationsherrn sowie der Vergleichsklausel vom Jahre 1638 für die Evangelischen zurück. Unterzeichnet war das Schriftstück von Johannes Ostermann, P. zu Bochum, Conrad

Wißmann, P. zu Uemmingen, Theodor Ludowicus in Harpen, Georg Brockhaus in Langendreer, Johannes Baak in Herne, Johannes Bos in Sichel.

Hagen. Die Katholiken fordern die Pfarrkirche zurück. Das Recht in der Besetzung der Pfarrkirche gebührt der Aebtissin zu St. Ursula in Köln. Im vorigen (16.) Jahrhundert ist Wippermann Pastor gewesen; er starb 1610. Nach ihm kam Franziskus Kosterus. Folgende ist Georgius Kellermann, welcher 1626 starb, konferriert worden. Die Evangelischen haben, als sie 1610 den Goswin Könnemann und 1606 den Joh. Vorbergius vocierten, selbige Personen der Aebtessin präsentiert. Weil diese aber keine Evangelischen annehmen wollte, ist Vorbergius wie gegenwärtiger Henricus Gimminghausen von der Cleo. Regierung konfirmiert worden. Wippermann ist katholisch gewesen von 1554 an bis 1610, wie Zeugen nachweisen können. — Vicarie St. Johannes sei 1658 dem Anton Dulchen, Vicarie B. M. Virginiae 1659 dem reform. Prediger zu Schwelm gegeben. Nach Absterben Wippermanns hat die Aebtissin von St. Ursula die Pfarre dem Franziskus Kosterus konferriert und wurde dieser von beiden Kur- und Fürsten 28. August 1612 konfirmiert. Ob nun die Evangelischen anstatt Kosterus Goswin Könnemann in die Pfarre haben einbringen wollen, so sind dennoch von beiden regierenden Kur- und Fürsten mandatum restitutum ergangen, kraft deren anbefohlen, daß die Kirche und Pastorat zu Hagen samt zugehörigen Renten und Gefällen den röm. Katholiken restituiert werden sollten und ist die Restitution nicht eher erfolgt als 1621 die wirkliche Exekution vollzogen wurde. Es haben die röm. Katholischen von solcher Zeit an bis ins Jahr 1626, folglich nach anno 1624 das Exercit. röm. cath. in der Kirche zu Hagen und Kapelle daselbst exerziret. Weil also der status anni 1609 et 1624 undisputirlich, die nachträglich geschehenen turbationes unbillig, so wird anseiten röm. Katholiken in mehr denn 300 Jahre bestehende Gemeinde um die Restitution der Kirche, Kapelle und der Gefälle vermöge Nebenrezeß gebeten.

Die Lutheraner erwidern darauf folgendermaßen:

Pastor, Kirchenmeister und Provisoren der lutherischen Kirche zu Hagen sind gegenteiliger präntension durchaus nicht geständig, inmaßen erweislich gemeldete Religion von undenklichen Jahren an und bereits im vorigen saeculo in öffentlicher Uebung gewesen, denn es sei unleugbar und durch Aussagen von 14 Zeugen offenbar, daß einer geraume Zeit sei Pastor gewesen mit Namen Wippermann, welcher lange vor 1600 sich lutherisch erklärt und bis in seinen Tod dabei geblieben. Durch Zeugen und fama sei offenbar, daß er eine adelige Hausfrau Holtey vom Hause Bruch im Amte Hörde zur Ehe gehabt habe. 2 Söhne und 1 Tochter sind aus dieser Ehe hervorgegangen. Der älteste Sohn Melchior wurde 1581 Pastor zu Börde, laut aufgerichtetem Zeugenverhör vom 4. und 5. März 1648, sowie 5. Juni 1668 vor dem Drosten zu Wetter. Der andere Sohn hat eine adelige Cartlufen (?) geheiratet und das Haus bewohnt. Die Tochter Catharina war verehelicht an den Kirchenmeister daselbst mit

Namen Jörgen. Diese Kinder sind in legitimer Ehe geboren, sonst würde der erstere nicht Pastor noch weniger in der Nachbarschaft geworden sein, und hätten die andern nicht so vornehme Heiraten machen können. Insonderheit ist zu beachten, daß Wippermann seinen Brautseß vom Hause Bruch gefordert hat. — 1599 hatte Wippermann einen Vikar namens Detmar Hackenberg. Dieser lebte ebenfalls in der Ehe. Seine Frau hieß Sibilla von Wehringhausen, wovon des jetzigen Burgvogts zu Hagen und Wetter Mutter entsprossen und dessen Güter geerbt hat. Nach dem Tode der Frau heiratete Hackenberg Anna v. Wormeck. Durch Zeugen ist festgestellt, daß beide geistliche Personen weder im vorigen noch in diesem Jahrhunderte der römischen Kirche anhängen, und daß sie das Abendmahl in beiderlei Gestalt austeilten. Sie haben in der Kirche lutherische Psalmen singen lassen. Wippermann hat ein Jahr vor seinem Tode, — er starb 1610, — Goswin Könnemann, welcher unstreitig lutherisch war, zu seinem Adjuncten angenommen. Die Gemeinde war jetzt fast ganz lutherisch, also daß die Römischen kaum 30, die Lutherischen bei 2000 Glieder zählten. Könnemann hat bei seinem Antritt 1000 und mehr Communicanten gehabt. Die Gemeinde hat in kraft habenden juris präsentandi den Könnemann berufen, ohne Streit und Thätlichkeit ist sie in Besitz der Kirche und des Wiedemhofes verblieben, in welchem Pfarrer Könnemann wohnte, also daß man bei seiner Bedienung von keiner andern als der Lutherischen im Kirchspiel Hagen gehört hat. Ein Zeuge hat ausgesagt, daß 1620 Mathias Greve luth. Vikar in Hagen war. Die Jugend wurde schon vor 1600 vom luth. Schulmeister Georg Hobrecker im luth. Katechismus und andern aus Dortmund bezogenen evang. Büchern unterwiesen. Dessen Nachfolger war Hermann Kothhoff, welcher 1599 seine Stelle antrat und bis 1622, bis zur spanischen turbation im Amte blieb. — Es hat Pfalz-Neuburg die Vocation Könnemanns an die Aebtissin zu St. Ursula in Köln gelangen lassen und die Collation durch Fürschreiben 1610 den 6. Okt. gesucht, darin wohl zu notieren, daß Ihre fürstliche Durchlaucht selbst bekennen, was maßen sämtliche Diener und Eingeseßenen zu Hagen, denen das Stimmrecht gebührt, um Conferierung der Seelsorger, welche dem alten Wippermann beigeordnet gewesen, angehalten, und ist gemeldeter Könnemann durch öffentliches Fürsprechen und auf Anregung der Vornehmen mit einmütigem Belieben ohne Thätlichkeit oder Kriegsmacht zu dem Pastorat gekommen, und hat er 13 Jahre lang die lutherische Religion in Kirche und Schule getrieben, bis er im August 1622 von den damals zu Hagen einquartierten Kriegsvölkern beunruhigt und ihm die Kirche versperrt wurde. Nach seiner Vertreibung sind Franziskanermönche an seine Stelle gekommen. Richter Hünninckhaus ist damals Richter gewesen, als Goswin Stohnermanns Hausfrau der Arm entzwei geschlagen wurde und die Spanischen allda Gewalt verübten. Die Evangelischen wurden mit Stoßen und Schlagen gezwungen, dem kath. Gottesdienst beizuwohnen. Ein römischer Priester Kosterus kam und hernach Kellermann. Die Vikarien sind unbesezt ge-

blieben. November 1626 starb Kellermann. — Nachdem die Kirche einige Wochen verschlossen gehalten wurde, haben die Lutherischen Peter Vorbergius berufen, welcher von ihnen der Aebtissin präsentiert wurde. Aber diese verweigerte die Collation, weshalb die kurf. brandenb. Regierung ihn bestätigte, auch ihn bei Kirchen, Schulen und Kapellen beschützte. Seithero dieses Pastoren Bedienung Vorbergius und Gemminghausen sind die Kirche und Vikarien vom Pastoren selbst, hernach von Peter Vorbergius jun. und Joh. Druden und also längst in und vor 1651 von luth. Vikarien bedient. Falsch ist, daß Wippermann 1609 römischer Priester gewesen sei.

Hamm. Norder-Hospital. Die Vorsteherin und geistliche Capitularjungfern zum Hamm des Norderhospitals geben zu verstehen, wie sie in ruhiger Possession und Observanz wären, keine andere praebendirte Jungfern anzunehmen, als mit Bekenntnis röm.-kath. Religion und welche majore votis angenommen worden, wie es denn 1609 und 24 gewesen, solches bescheinige das Attest der Christiane Richmte v. Werne, deselben Hospitals älteste Jungfer den 6. Mai 1668, welche da zu mehrerer verification alle derozeit praebendirten Jungfern mit Tauf- und Zuname spezifiziert; ferner behaupten dieselben, daß im Jahre 1624 alle römisch-katholisch gewesen, und weil 1. Anna Christina v. Eberwin reform. Religion unter dem Vorwand, als hätte sie eine Capitularinstimme für sich, den Magistrat zu Hamm angelangt, einige Früchte 1667 und 1668 von der immunität de facto hinnehmen und des Hospitals Güter in Arrest legen lassen, der Magistrat den Jungfern auch befohlen, ihre Eberwin eine praebende völlige Auskunft sub poene dupli zu liefern, 2. weil Jungfer Winsheim, reform. Religion, sich, da noch keine praebende ledig, eindringen wollte, gleich darüber ein manutenez-Befehl 1667 vom 11. Nov. bereits erschlichen hätte; 3. weil Jungfer Roddinghausen, reform. Religion, durch gewisse Gelderaufdringung eine praebende zu erhalten suchte und 4. weil 1636 ihre Kirche samt Pastorat und Residenzhäuser abgebrannt und sie jetzt gedächten, diese wieder aufzubauen, sie darin turbiret mit Schwächung der Einkünfte behindert worden, so bitten solche Beschwer nach Anlaß neben recessus abzuschaffen. Der Magistrat zu Hamm wende zwar ein, daß 1603 verschiedene Jungfern darin gewesen, welche von evang. Eltern geboren, wüßte dennoch nicht, wann ehe selbige die Religion geändert und wie lange sie darin beharret. Christina v. Eberwin hat nach eigenem Geständnis nur eine Stimme von der Jungfern de Herde, diese aber hat sie von dem Magistrat zu Hamm erhalten, weshalb sie dabei zu belassen ist, im übrigen aber wird gebeten, die kath. Jungfern nicht zu beschweren.

Magistrat von Hamm zählt verschiedene adelige Jungfern auf, welche 1609 und 24 im Hospital gewesen und von evang. Eltern geboren sind. Ob und wann sie ihre Religion geändert haben, ist nicht zu erweisen. Aus den beigebrachten Zeugnissen ist nicht zu ersehen, daß 1624 keine Evangelischen im Stifte gewesen sind. Diedrich Vogel attestiert zwar, daß, als er 1624 Hospitalsvicar geworden, alle Jungfern katholisch ge-

wesen seien, nur zeugt er nicht vom ganzen Jahr. Es ist möglich, wenn er am Schluß des Jahres dorthin gekommen, daß zuvor ein oder andere Jungfer fortgegangen oder gestorben sei.

**H a r p e n.** Verhandlungen, die zwischen Evang. und Römischen stattgefunden haben, sind in den Akten nicht aufbewahrt. Aus der allgemeinen Kirchengeschichte führen wir deshalb an, daß Jobst Honscheid am Ende des 16. Jahrh. luth. Pastor daselbst gewesen ist. Zugleich war er Vicar in Werne. 1607 starb er. Ihm folgte Heinrich Köpper, welcher 1611 Pastor in Harpen war, auch kurze Zeit die Vicarie zu Werne mit bediente. 1632 lebte er noch. 1638, 9. Juli wurde Theodorus Ludovicus als Pastor in Harpen zu Dortmund ordiniert. Dieser hat zugleich die Vicarie zu Werne bis 1675 versehen. 1682 war er noch im Amte. 1647 war Hermann Cramer Vicar in Harpen. Er verordnete aber Niklas v. Waahl an seinen Platz, welcher den 18. Juli 1647 das evang. Glaubensbekenntnis unterschrieb. 1655, den 19. März wurde Heinrich Fabrizius von Dortmund zu Anna als Vicar der Kirche zu Harpen ordiniert. 1664 am 2. Sonntag nach Trinitatis wurde Hermann Cramer, des vorigen Sohn, gleichfalls zum Vicar in Harpen ordiniert und lebte noch 1682.

**H e m m e r d e.** Caspar v. Oldenbruch, Canon. regul. in Scheda, Pastor zu Hemmerde und sämtliche kath. Eingeseffene daselbst bitten 1., das kath. Exerzitium ohne einige Einschränkung in der Kirche zu Hemmerde zu restituieren und daß in Betretung der Kanzel, Predigen, Begraben der katholischen Toten, rechtllichem Empfangen der Kirchengebühren ferner nicht behindert werden mögen. 2. Zurückerstattung einiger von dem Pastorat abhanden gekommenen Renten. 3. Einsetzung eines kath. Küsters und Schulmeisters. 4. Beiden Parteien möge die Zeit für Abhaltung ihrer Exerzitien festgesetzt werden, damit die Katholiken nicht, „wie eine Zeit hero geschehen, ärgerlich“ daran behindert worden. 5. Römischerseits ist von der Pfarrstelle 6 Scheffel Land abgezweigt und damit eine Vicarstelle fundiert, deren Bestzer den Pfarrer im Amte unterstützen sollte. Da der Vicar die Augsburg. Konfession angenommen hat, so muß das Land zurückerstattet werden &c.

Die Evangelischen antworten mit 40, 50 und 60jährigen Zeugen, daß, so lange sie sich erinnern, neben einem kath. Pfarrer ein evang. Vicar in Hemmerde gewesen ist. 2. Joh. Westenig hat daselbst in die 50 Jahre als Pastor gestanden. 1624 ist er gestorben. Er hat die Sacramente auf evang.-luth. Weise administrieret. Er hatte eine Frau und mehrere Kinder. 1618 nahm er seinen Sohn Hermann Westenig als Adjunct an. Dieser wurde zu Gorbach vom luth. Ministerio cordiniert. Der Vater wurde 1622 von spanischen Kriegsvölkern, welche zu Anna einquartiert waren, verdrängt. Sein Sohn wurde aber 1631 wieder eingesetzt. Dieser starb 1633 und folgte ihm ein luth. Vicar Zacharias Osterling. Nachgehends hat Peter Fronhaus, Vicar zu Lünen, das luth. Predigtamt fortgesetzt. 1648 wurde Vicar Hoffmann eingesetzt. Von Scheda wurde das vorige Vicarhaus abgebrochen und die Materialien nach Werl verkauft.

Es wurde aber befohlen, das Haus wieder aufzubauen. Die Evangelischen gestatteten den Katholiken, daß ein Franziskanermönch ihnen Predigten abhalte, aber höchstens nur zweimal im Jahre ist er gekommen. Die Bergünstigung wurde erteilt, damit die Katholiken beim Aufbau mithülften.

Längst vor 1609 war Anton Rahm Küster und zwar lutherischer. 1618 starb er. Dessen Nachfolger Ludwig Zimmermann hat sich bei der militärischen Invasion als römisch erklärt, aber 1632 wurde er abgesetzt. In dessen Stelle trat der Lutheraner Robbert Luchs, hernach kamen Heinrich Blencho und Jürgen Sickingmann. 1609 haben die Lutheraner allein eine Schule zu Hemmerde gehabt, desgleichen in den folgenden Zeiten, denn nur ein kath. Gingesessener lebte im Orte, Greving Schulte. Der röm. Priester mußte seinen Dienst präcise morgens um 8 Uhr beenden. Hernach hat er wohl um 9 Uhr angefangen und dadurch die Evangelischen in große Beschwär gebracht. Unwahr ist, daß der Vicar die Katholiken in seiner Predigt gelästert habe. Die Aussage betreffend der 6 Scheffel Land wird bestritten.

Stift Herdecke. Die Verhandlungen erfolgen weiter unten bei Vollziehung des Vergleichs. Am 8. März 1671 erklärte die Aebtissin Sibilla v. Laer: 1. daß die Aebtissin ohne Ansehen der Religion von den Capitularium gewählt sei; 2. desgleichen auch die Wahl der Jungfern. 3. 1624 hat das Stift nur evang. Pastoren gehabt. 1626 sind katholische eingedrungen, doch haben sie sich nicht halten können. Die beiden Benefizien — eins der 10000 Martyrer, eins St. Nicolai — wurden durch lutherische Geistliche bedient. Die Vicarie St. Anna wurde 1624, 51—57 vom römischen Priester Camerius versehen, nach dessen Tod kam Ziabritig. Jetzt bekleidet der reform. Pastor Döllken-Wetter das Amt. Die Aebtissin bittet, daß weder das Stift noch die lutherischen Prediger und Benefizien turbirt würden.

Herne. Der kath. Pastor Wilm Brabeck, Prediger zu Herne und Krange, Canonicus zu Soest, resignierte 21. Juni 1559 auf das Pastorat. Ihm folgte im Amte Krafft Messing, welcher 8. März 1560 durch den Erzdechanten zu Lüdenscheid, Conrad Orth ab Hagen investirt wurde. Dieser trat im folgenden Jahre zur luth. Lehre über und heiratete. Aus der Ehe gingen 2 Töchter hervor, die eine wurde an Leonhard Frielinghaus, die andere an Mathias Alstede verheiratet. Nach Messings Tode wurde Heinrich Bochold von Bordeck den 9. März 1570 mit dem Amte durch vorgenannten Dechanten investirt, welcher dann etliche Jahre durch Dietrich Deckentorff die Dienste versehen ließ. Letzterer aber neigte sich der römischen Lehre wieder zu, weshalb der Herr v. Strünckede 13. Novbr. 1573 den Leonhard Frielinghaus als ordentlichen luth. Pfarrer berief, auch den bisherigen luth. Prediger zu Blarenhorst zum Vikar der Vikarien St. Lucian in der Kirche zu Herne und Kaplan zu Strünckede anordnete. — Nach des Vikars Tode setzte der Herr v. Bönen als Curator des Hauses Strünckede den kath. Pastoren Theodor Plesmann als Vikar zu Herne und Kaplan zu Strünckede ein. Doch wurde er hernach nach Buer berufen und trat

1587 Mathias Alstede an seine Stelle. 1612 lebte Frielinghaus noch. Bei der ersten allgemeinen Predigerversammlung aus der Grafschaft Mark, zu Unna abgehalten, unterzeichnete Alstede für sich und Frielinghaus das Glaubensbekenntnis. 1622 war Alstede noch Pastor zu Herne. Heinrich Alberhausen war damals Vikar zu Herne u. Strünckede. Der Nachfolger Alstedes war Johannes Bäck, welcher bereits 1632 genannt wird und 1641 von Cort v. Strünckede die Collation erhielt. 1671, 4. Dezember ist Johann Casper Brüggemann von Dortmund als Pastor zu Herne in Dortmund ordiniert worden.

In der Kirche waren die Vikarien St. Nikolaus, Kathrina und Lucia, welche vom Hause Strünckede vergeben wurden. Ferner wurden gestiftet die Vikarien St. Anton, der 10000 Märtyrer und der heiligen Jungfrau Maria. — Die Schloßkapelle war eine Stiftung Bernds von Strünckede 1272. Im 14. Jahrhunderte wurde der Erzbischof v. Köln angegangen, zu gestatten, daß in dieser Kapelle die Sacramente ausgeteilt würden, denn bei den unruhigen Kriegszeiten war es gefährlich, für die zahlreiche Schloßbewohnerschaft nach der entfernt gelegenen Mutterkirche in Herne den Weg hin und zurückzulegen. Der Erzbischof ließ durch seinen Offizial Joh. Hirz die Sache untersuchen. Als dieser die Angaben des Hauses Strünckede bestätigt fand, wurde am 5. Januar 1395 die Kapelle mit dem Rechte versehen, die Sacramente zu spenden. Zur Zeit der Reformation wurde in der Kapelle der Gottesdienst lutherisch eingeführt, 1681 aber der reformierte Prediger Friedrich Hoffmann aus Essen zu den Diensten berufen.

Hilbeck im Amte Hamm. Die Katholiken bringen folgendes vor: Johann Wickede war Pastor in Büberich und Hilbeck. 1581 war Vockelmann Pastor in Hilbeck. Engelbert Notmann wurde ihm 1589 substituirt. Vockelmann hat seine erste Ehe in Fladdrich gethan. 1609 war er noch katholisch. 1614 oder 15 wurde ihm die Kammermagd Bernhards v. Münster aufgedrungen, und nun nahm er die reformierte Lehre an. Damals war zu Hilbeck eine große Pest. Vockelmann nahm nicht mehr die weiße zur Messe gehörige Kleidung, auch nicht mehr das Röcheln, sondern bestieg mit einem schwarzen Mantel die Kanzel, worauf dessen Bruder sagte, er wolle lieber den Teufel darauf sehen als ihn. Er blieb aus der Kirche, bis 1621 Henninghaus Schmittmann kath. Pastor wurde. Vockelmann starb 1620. Schmittmann leitete den kath. Gottesdienst bis 1631. Bis 1649 war Vinholt kath. Pastor in Hilbeck. Es wird zwar beiderseits das jus patronatum und ob diese Kirche eine Filiale sei, etwa disputirt, auch will ex adverso sustentiret werden, daß die Vicarie B. M. Virginiae et St. Nicolai mit dem Pastorat kombiniret gewesen. Wolfgang Wilhelm hochseligen Andenkens hat das Pastorat, als es vakant war, dem Schmittmann als Priester 1621 konferiert und ist klar, daß die separierte Vicarie 1589 noch nicht unirtet gewesen, sondern selbige Johann Winkel de Dael von dem Patron Hermann Benting zu Hilbeck konferiert worden, also die nachherige Vereinigung bewiesen werden mußte etc.



Die Reformierten, Pastor und Vorsteher, halten dafür, daß diese Sache keinen Fremden, als Pastoren zu Büderich, angeht, auch ist nicht aus den Dokumenten erwiesen, daß die Büderichsche Kirche matrix zu Hilbeck sei, denn sie wäre eine Pfarr-Kirchspielskirche, ecclesiastica parochialis oder beneficium curatum genannt. Die fürstlichen Räte haben am 27. Juni 1559 dem Pastoren zu Büderich das Recht der Besetzung nicht zugestanden, sondern sich bei der Frau Witwe v. Pentlinck von Hilbeck darüber erkundigt, die dann geantwortet, daß die v. Pentlinck die Kirche zu Hilbeck gestiftet und die Bestätigung allemal begehret haben, und ist zur Bestärkung, daß sie fundatores et dentatores sein, deren v. Pentlinks Wappen im Gewölbe des Chors als Schlussstein eingesezt. Es wollen die Katholiken zwar beweisen, daß der Pastor zu Büderich den Bockelmann angeordnet habe. Aber die Beweisstücke sind gewöhnliche Copien, auch ist die Berufung, welche ohne Vorwissen deren v. Pentlinck erfolgte, niemals zum Effect gekommen, weil dessen Substitut Engelbert Klotmann am 4. Januar 1590 dem v. Pentlinck und Kirchspiel Hilbeck reversiret, nicht in des Pastoren zu Büderich, sondern Bockelmanns Sohns Händen die Pastorat zu resignieren. Weil Klotmann das jus deren v. Pentlinck bekannt gewesen und nachdem Klotmann den Dienst abgetreten und Bockelmann denselben angetreten, hat er nicht admittiert werden können, bis er den v. Pentlinck pro collatore anerkannt. In dieser Qualität ist er von der Wittib und dem Schwiegersohn mit der Vicarie St. Nicolai daselbst 1. Januar 1596 providiret worden. Nach den beigebrachten Dokumenten hat Hermann v. Pentlinck als wahrer Collator die Vicarie B. M. Virginiae et St. Nicolai zu Hilbeck am 26. Januar 1589 Joh. Winkel v. Dael und am 21. April 1594 Henrico Victori konferiret. Weil nun der Pastor und Vicarie kombiniert sind, so folget, daß fundatores vi combinationis beides konferieren, gestalt dem auch post mortem Bockelmanns, als er 1620 verstorben, die Erbsolger v. Pentlinck am 4. Oktober 1620 Nicolo Fuchsius das Pastorat samt der Vicarie konferiert haben, welches auch von Sr. Kurf. Durchl. am 13. Oktober konfirmiret worden. Weil aber 1622 gen. Fuchsius durch die in Hamm einquartierte Hispanische Garnison und Kurkölnische Hilfe und also vi majori et militari vertrieben und auf röm.-kath. Weise in der Kirche die Messe verrichtet worden, wie zu ersehen aus dem Attest des Predigers Hoffmann, welcher 84 Jahre alt gewesen, so kann den Katholiken vi Reccessus daraus kein Exerzitium erwachsen und wäre der jezige Prediger Rappius im Jahre 1649, da sonst vorhin bald die Reformierten, bald die Katholiken das exercit. public. in der Kirche gehabt, wieder darin gesezt und bisher bei dem Pastorat- und Vikarenrenten manutiret worden. Was die gottesdienstlichen Handlungen anbelangt, so sind dieselben allerdings 1624 wegen der feindlichen Uebermacht kath. gewesen, 1609 bei Lebzeiten Bockelmanns waren sie evang. reformiert.

Es wollen zwar die Katholiken behaupten, daß Bockelmann 1607 zum katholischen Pastoren in Hilbeck eingesetzt gewesen. Aber nur während seiner Studentenjahre bekannte er sich zur römischen Lehre. In der Kirche hat er solche Exerzitien nicht geübt, wie Zeugen melden, welche von den Beurteilungen von 1622 sprechen, indem sie ausfagen, daß vorhin in 40 Jahren der röm. Gottesdienst nicht geschehen wäre. Von diesen Zeugen ist einer sogar selbst katholisch gewesen. Engelbert Klotmann hat am 14. Januar 1590 reversiret, daß er sich innerhalb der 5 versprochenen Jahre in Verrichtung des Gottesdienstes und Kirchenordnung, als lange ihr Landesherr verstattet, anders nicht verhalten wollte und sollte, als wie es damals befunden u. sel. Herr Henderich Adering, der nächst verstorbene Pastor Zeit seines Lebens verhalten hätte, sub poena privata. Unter dieser Reservierung kann nichts anderes denn die evangelische Religion verstanden werden, denn die Collatoren v. Pentlink, Hugenpoth und Münster sind seit Menschengedanken evangelisch-reformirt gewesen. Ebenso bewandt ist es mit den folgenden Substituten, wie Henrich Victor, und haben während ihrer Zeit gelehrt und gepredigt im reformirten Sinne. 1596 hat Bockelmann ebenso wie Klotmann reversiret. Er hat die evang. Religion öffentlich verkündigt, den Heidelberger Katechismus gelehrt, und darum ist er den 16. März 1611 auf der ersten Synode der Grafschaft Mark erschienen, hat daselbst seine Strenggläubigkeit mittelst Wort und Schrift öffentlich bezeugt, am 15. November 1611 hat er zu Camen solches Bekenntnis erneuert und ist auch darin verstorben. Es ist deshalb ein nichtiges Vorgeben der Gegner, als sollte er erst 1614 oder 15 sich zur reformirten Lehre bekannt haben. Was von der Kleidung vorgebracht worden ist, so betrifft solches nur nebensächliche Dinge, welche das Bekenntnis nicht ausmachen. Erwiesen ist, daß 1609 die Kirche den Reformirten gehörte, 1622 wurden sie daraus verdrängt, von 1649 an gehört sie ihnen wieder.

Kirchlinde. Ueber die Geschichte des Kirchenwesens dieser Gemeinde giebt ein „Memorial und Bitte der evangelisch-lutherischen Prediger des Amtes Bochum“ folgende Auskunft.

„Als 1605 H<sup>G</sup> Johann Wullen Pastor zu Lütgendortmund worden, ist zu Kerklinden (so ein Filial nach gemeldetem Lütgendortmund) ein Pastor gewesen mit Namen H<sup>G</sup> Schotte. Nachdem nun H<sup>G</sup> Wullen sich 1607 zur evang. Religion erklärt, ist nicht lange hernach H<sup>G</sup> Schotte ihm darin gefolgt, sich in den heiligen Ehestand begeben, auch hat ihm seine Frau öffentlich in der Kirche zu Kerklinde obgem. H<sup>G</sup> Wullen, Pastor zu Lütgendortmund zur Ehe gegeben; mit dieser seiner Frau hat H<sup>G</sup> Schott gezeuget Kinder, so noch leben und davon weiter zeugen können, hat auch einen evang.-luth. Gottesdienst in der Kirche zu Kerklinde geübet, wie solches öffentlich bezeugen 4 Zeugen unter welchen 2 selbst der röm. Religion zugethan . . . . Obgemeld. H<sup>G</sup> Schotte ist auch bei der evang.-luth. Religion geblieben bis in seinen Tod, welches daraus abzunehmen: 1. weil er seine Ehefrau bei sich gehabt bis auf

seinen Tod. 2. weil er auf alle hohe Feste samt der Bauerschaft Kerklinde in der Kirche zu Lütgendortmund den öffentlichen evangelischen Gottesdienste beigewohnt und die Kirchspielsvikarie auf evang. Weise Zeit seines Lebens in der Kirche bedient. 3. weil er 1623, als Abeli kurz zuvor röm. Priester zu Lütgendortmund eingedrungen, einen evang. Kapellan v. Meinershagen, so zu Lütgendortmund gestorben, auf Anhalten dessen Vaters, der auch steif in der evang.-luth. Religion bestanden, die Leichpredigt gethan, auch zu solcher Zeit luth. gewesen . . . . Auch sonst kirchspielskundig, wie zur selben Zeit nicht allein er der Pastor Schotte die ganze Bauerschaft Kerklinde, in zweien Dörfern bestehend, der evang. Religion zugethan gewesen, auch noch jeko zur Halbscheidt sein und derowegen nach ihrer Mutterkirche zu Lütgendortmund noch auf heutigen Tag zur Predigt, Tauf, Copulation und Begräbnis folgen. Daraus denn abzunehmen, wie solche Kirche nach dem Tode H<sup>C</sup> Schottes so 1623 an der Pest gestorben, von den Spanischen mit Gewalt eingenommen ohne Zweifel durch des Prioris St. Catharinae in Dortmund Angeben, so selbige nun etliche Jahre durch einen Messpriester. aber weiter nicht als mit Predigten und Messlesen, de facto bedienen und die re ditus als angemasteter Collator erheben lassen und zwar ohne vocation der Bauerschaft, viel weniger einige Konfirmation Ihrer Kurfürstlichen Durchlaucht als gnädigsten Landesherrn, wie nach gethaner inquisition erhellen wird, und also sich eigenthätig des hohen juris episcopali in An- und Absehung der Messpriester ohne Vorwissen der Obrigkeit gegen Ihre Kurfürstliche Durchlaucht verschiedene mandata angemastet und wirklich gebraucht. Daraus denn auch dieses erfolgt, daß die fast über 2 Jahre abwechselnden Messpriester auf der Kanzel oder bei den gemeinen Leuten umher sich nicht scheuen, zu reden, was ihnen nach ihren unordlichen affecten mit Verkehren und Lästern nur gelüstet, wie kirchspielskundig, sich nur darauf verlassend, wenn die ordentliche Obrigkeit sie darüber zur Rede stelle, daß sie dann davongehen und ein anderer vom Prior wieder angeordnet wird, der es nicht besser macht, zu geschweigen, daß er teils mit Zwang, teils mit List seine Pächter zu Kerklinde und andere Dörter von der evangelischen Religion ab- und zu der römischen anzuführen versucht.“

(Einer der Priester, welcher anfang (1668) die jura Parochialia zuexercieren, hieß Jak. Greven. Das Datum obiger Memorialschrift ist unbekannt.)

Kranze. Die Kirche, welche dem Laurentius gewidmet ist, wurde durch diese Herren von Sichel nahe dem adeligen Hause erbaut, welche Familie dann auch das Patronatrecht gehabt hat. Dieses Recht ist nachher einestheils an die Besitzer des Hauses Horst und weiter an die von Hugenpoth zu Gosewinkel gekommen. 1641 den 11. Februar verkaufte Wilhelm v. Hugenpoth seine Halbscheid an Gort v. und zu Strüncbede und ließ solchen Verkauf am 19. Februar 1643 durch den Richter in Bochum, Hermann Hugenpoth, bestätigen.

Die Reformation hat im Kirchspiel schon vor 1600 ihren Anfang genommen. Johann Rodthaupt war schon Ende des 16. Jahrhunderts luth. Prediger in Kränge. 1610 den 20. März sagten Gert und Ernst von Sichel, 1611 den 11. Januar Hermann v. Der zur Horst ihm aus unbekanntem Gründen den Dienst auf. 1612 war Henrich Alberhausen Prediger hier selbst. Er wohnte der Predigerversammlung in Unna bei. 1643 war Gert Volbert Pastor, wurde aber abberufen. 1646 erhielt der bisherige Rektor zu Bochum, Friedrich Kätenberg gen. Vietor, die Pfarrstelle. Am 21. Dezember 1646 wurde er ordiniert. Von dem Wittcollator v. Strüncfede erhielt er die Collation, nicht aber von Christoph v. Rumpf, welcher keinen evang. Prediger dulden wollte. Der Kurfürst v. Brandenburg legte sich aber ins Mittel und bestätigte unterm 15. Juni 1648 den Vietor. Dieser, welcher zugleich Vikarius in Herne war, lebte noch 1673. Er hatte von der Familie v. Rumpf große Verdrießlichkeiten zu erdulden. In einer datumslosen Schrift klagt er der kurf. Regierung, „daß der v. Rumpf zu Kränge unser geringes Kirchenhaus zum Taubenhauß, oben mit aufgesperstem Dach gemacht und also verdorben hat, daß der Taubenmist zur Kirche herunterfallet und bei Regenzeit man an eßlichen Dertern, sonderlich ich an meiner Stelle, nicht trocken stehen kann zum Schimpf und Spott der Römisch-Katholischen.“ Ferner wird Beschwerde erhoben, daß Rumpf am letzten Ostertage die Eingeseßenen von Kränge zu sich befohlen, um die Predigt eines Mönches mit anzuhören, daß er am folgenden Tage wie auch am 18. August ein kleines Kind aufs Schloß tragen lassen und durch einen Mönch taufen lassen; daß er zuwider kurf. Befehle die Kirche und Pastoratsrenten für die Katholiken einzieht; daß der jetzige Melchior Ernst v. Rumpf ein Kirchen-Kämpchen, so 4 hornisch Gulden für den Pastoren jährlich thut, weggenommen habe u. s. w.

(Leider brechen die Aufzeichnungen plötzlich ab und können wir darüber nichts mehr bringen. Insonderheit fehlen auch die Behauptungen und Ausführungen der Katholiken.)

Linden. Die Evang. sagen, daß die Kirche vor 1608 schon in ihrem Besiße gewesen sei. In einem Zeugenverhör, welches der Gerichtschreiber Herm. Uebelgünn und der Notar-Adjunkt Joh. Grothausmann am 26. Juni 1663 mit 10 alten Zeugen abgehalten haben, wird behauptet, daß Joh. Heitfeld 1608 nach der Augsb. Confession gelehrt habe. Auch beweist eine von Heitfeld unterschriebene Rechnung, daß er schon 1600 die Pfarrgeschäfte in Linden besorgte. Daß er mit dem Joh. Heitfeld in Dortmund und Wesel identisch war, läßt sich kaum annehmen. — Auf Heitfeld folgte 1612 Barthol. Möller oder Mövius, welcher hochbetagt starb. Matth. Hasenkamp aus Bolmarstein war seit 1630 auch Rektor in Hattingen, wo er 1666 noch als Rektor lebte, und versah von da aus das Pfarramt zu Linden. Da ihm die Verwaltung beider Stellen zu beschwerlich wurde, so ernannte er für Linden einen Substituten, als welcher angeführt wird zunächst Eberh. Osterport. Nach dessen Weggang amtierte Caspar Rodenrod. Er kam aus der Pfalz, blieb aber nur 1 Jahr

in Linden und zog darauf nach Wetter, wo er Pastor wurde. 1638 unterschrieb er als Pastor zu Linden eine Rechnung. — Christoph Steller aus Breckerfeld, wurde nach seinem Fortzug von Linden 1639 Pastor in Witten.

Späterhin hat Hasenkamp die Pfarrei wieder selbst versehen. Da er jedoch schließlich seines hohen Alters wegen den weiten Weg von Hattingen nach Linden nicht mehr gehen konnte, so wurde 1656 zu seinem Nachfolger Peter Schwefelinghaus gewählt. Er war vorher 5 Jahre im Schul- und Kirchendienst zu Welbert und am Heiligenhause, und wurde 1661 Pastor zu Weimar. — Schwefelinghaus Nachfolger ist Franz Bilstein aus Hörde, welcher in diesem Orte seit 1657 Schulmeister war und auch in Linden den Schuldienst mit versteht.

Lütgendortmund. Nach dem Tode Everts v. Dellwig 1599 wurde Jobst von Wittenhorst Pastor. Dessen Kaplan hieß Hermann Schmidt, welcher ein Sohn des Pastoren von Langendreer war. Schmidt begann mit der Einführung der Reformation und fand in diesem Werke den Beifall der Adligen und der Gemeinde. Wittenhorst war ihm zuwider, konnte aber nichts ausrichten. Nach seinem Tode erlangte Jan van Wullen am 12. Dezember 1605 durch den Herzog Jan Wilm von Cleve zc. das Callationspatent. Auch dieser mußte der Reformation freien Lauf lassen, umsovielmehr, als der Schulmeister Henrich in der Schule den luth. Katechismus tractierte, deutsche Lieder sang und alles nach der Art der evang.-luth. Kirche verrichtete. Wullen war katholischer Anhänger. In einem Zeugenerhör, veranlaßt durch den Prior des St. Catharinen-Klosters zu Dortmund im Jahre 1668, bekundete Suster Sophie Kellerhoff, Jubilarin des Klosters Marienborn in Lütgendortmund, daß Wullen bei ihrer Einkleidung anwesend gewesen und auch noch ein Jahr hernach katholisch gewesen sei. Er habe Prozessionen mitgemacht, das venerabile herumgetragen, bei welcher eine Fahne mitgeführt worden. Damals sei Weinwasser gebraucht worden. — Die Evangelischen dagegen sagten aus, daß Wullen bereits 1607 nach dem Weggange Schmidts übergetreten sei und daß der evang.-luth. Edelmann Jan van Loe zum Holte ihm die Vicarie der h. 5 Wunden zu seinem Pastorat schenkte. Er trat in den Stand der Ehe mit Margaretha Schürmanns aus Dortmund und verrichtete Schmidt die Copulation. 1608 wurde ihm ein Sohn geboren, den Jan v. Loe und Jan Schmidt aus der Taufe hoben. 1609 starb Jan Wilm und hatten Brandenburg und Pfalz-Neuburg eine Zusammenkunft in Dortmund. Ihr Weg führte sie über Lütgendortmund, wo sie Wullen vor sich forderten, der von Pfalz-Neuburg den Befehl erhielt, am nächsten Sonntag in der Kirche das Lied „Erhalt uns Herr“ singen zu lassen. Diesem Befehl kam Wullen nach, wie er denn auch fortan alle lat. Gesänge abschaffte und gleich seinem Vicar Gottschalk v. d. Borgh sich angelegen sein ließ, die evang. Lehre weiter auszubreiten. 1612 erschienen beide mit ihrem Vicar Jan Schilling auf der ersten Prediger-versammlung zu Unna. Gottschalk kam nach Kirchende und wurde jetzt

Herr Peter Kaplan. Diesem folgten in der Bedienung nacheinander Jan Schilling und Jan Frenking.

Inmittelst wandte sich der Fürst von Pfalz-Neuburg der kath. Lehre zu, was zur Folge hatte, daß die Spanier einen abermaligen Einfall in die Grafschaft Mark unternahmen. Vor ihnen mußten Wullen und Frenking die Flucht ergreifen und sich nach Dortmund retten. (Die Katholiken sagten allerdings aus, namentlich der Pastor Borchard von Castrop, Wullen sei eines Diebstahls wegen geflüchtet. Beim Umgießen einer Glocke sei Speise abhanden gekommen und sei er deswegen mit seinem Küster in Streit geraten.) Der Fürst ließ den Wullen zur Verantwortung vor sich laden, weil er aber nicht erschien, wurde er vom Amte suspendiert. An seiner Stelle trat der römische Priester Gwert Abeli. Die Gemeindeglieder wurden von den Spaniern „mit bloßem Degen, Stoßen und Schlagen“ in die Messe getrieben. Aber diese folgten doch nur widerwillig dem Zwang. Sie gingen entweder nach Dortmund oder ließen Wullen nach Lütgendortmund kommen, damit er ihnen hier predige. 1625 nahm Wullen eine Predigerstelle in Amsterdam an, bat aber zugleich, ihm die Stelle in Lütgendortmund offen zuhalten, welchem Gesuch unterm 9. Mai 1625 stattgegeben wurde. — 1632 änderte sich die Sache. Abeli wurde befohlen, seine Stelle zu räumen. Dieser hatte aber nicht Lust, fortzuziehen. Er erklärte sich bereit, des Wullen Substitut werden zu wollen, auch die Religion zu ändern, nur möchte ihm  $\frac{1}{2}$  Jahr Zeit gelassen werden, weil er sonst fürchtete, die Achtung der Leute zu verlieren. Darauf wollte aber Wullen nicht eingehen, und so zog denn Abeli fort. Die Rückkehr Wullens verzog sich aber von Jahr zu Jahr, weil er nicht Lust hatte, seine jetzige Stelle daran zu geben. (Wir können hierauf nicht weiter eingehen, weil wir dann weit über die Jahre 1609 und 1624 hinaus gehen müßten.)

Zu der Kirche gehörten 3 Vicarien: 1. die des h. Steffen, Anton und Liborius. 2. der h. 5 Wunden. 3. die des Johannes des Täufers. Letztere ist von denen v. Dellwig und v. d. Borgh gestiftet worden. Zu Wullens Zeit wurde sie von Gottschalk bedient. 1622 war sie römisch. Nach dem Kriegstrübel kam Detrich Arve (?), welcher luth. Substitut von 1633 oder 34 bis 41 war. 1661 wurde sie von dem Pastoren Meng verwaltet (durch Zuschrift vom 29. Dez.) Sie brachte den Pastoren jährlich  $\frac{1}{4}$  Wein, dem Küster 1 Kanne Wein =  $\frac{1}{4}$  Thlr. (v. Steinen behauptet 2 Malter Korn und 2 Thlr. Er spricht allerdings vom 18. Jahrhundert.) — Die Katholiken verlangten die Kirche zurück. Nebenher mochten sie für ihr Kloster auch die Parochialien beanspruchen. Dieses wurde ihnen seitens der Cv. streitig gemacht. Sie sagten: In Art. 2 § 7 des Religionsvergleichs heißt es: „Das Kloster zu Lütgendortmund soll bleiben, wies bishero gewesen ist.“ Das Kloster hat nie Parochialien geübt, nur stets 1 Pater gehabt und kann auch nicht in ein Mönchs-Kloster verwandelt werden. — In Kirchlinde sollen die Parochialien nachgesucht werden. Wenn dieses zugestanden wird, so können die Ge-

meindemitglieder von Lütgendortmund sich damit begnügen, denn jener Ort liegt nahe bei Lütgendortmund. — Die Katholiken Lütgendortmunds tragen gar kein Verlangen nach den Parochialien des Orts, welche die Gemeinde nur sehr belasten würden. Denn die kath. Eingefessenen wohnen alle nach Kirchlinde zu. Die Abligen dagegen haben die Freiheit in ihren Häusern.

Mengede. Die Katholiken namens des Propstes zu Scheda als Patron der Kirche bitten um Zurückerstattung der Kirche, ferner Zurückerstattung custodis cath. und der in der Kirche für die Armen gemachten Fundation. 1608 ist Bernhard v. Neuhoff, canon regul. in Scheda, Pastor in Mengede gewesen. 1625 starb er. Ihm folgte Schwarz, ein dem Orden des zuerst Genannten angehöriger Priester. Er war Pfarrer bis 1535. Weil er übertrat, so wurde er vertrieben. Ihn folgte Jakob Scharpenseel, kath. surrogiert und eingesetzt. Ein Zeuge hat ausgesagt, Scharpenseel sei etliche Jahre nach dem Tode des H.C. von Büren im Amte geblieben. Dieser starb aber 1620, woraus folgt, daß 1609 und 24 die Kirche allein den Katholiken gehörte. Die Ev. haben 1624 und hernach von den Renten nichts genossen. — Zu Mengede sind 2 Klüster gewesen, der erste wurde von Haus Mengede angefetzt und ist vor 10 Jahren vertrieben worden. Adolf v. Bodelschwingh ist Mitherr in Mengede und hat die Kirche mit fundirert. Solche Fundation, Pastorenrenten und auch, was von Gerichtsh.C. dem luth. Vicar zugelegt, thäte Beurhaus, Dortmundischer Conrector, als präsentierter Pastor zu Mengede an sich ziehen, handle damit aber dem Nebenrezeß zuwider.

Die Evang.: Viele Jahre vor 1609 und bis 1622 ist in Mengede die luth. Religion gebräuchlich gewesen. 1599 weigerte sich Canonicus Caspar v. d. Garthausen, das Pastorat anzunehmen, weil Gebräuche der Augsburg. Confession dort geübt wurden. 1649 hat der Probst Caspar v. Scheda attestiert, daß 1609 die Kirche zu Mengede luth. gewesen sei. In einem Zeugenerhör von 1668 haben 70, 80 und 95jährige Zeugen ausgesagt, so lange ihnen gedente, bis auf Scharpenseels Ankunft sei die luth. Religion in der Kirche geübt. Ähnliche Ausfagen haben Zeugen zu Dortmund in demselben Jahre gemacht. Die Familie des Herrn v. Büren sei der neuen Lehre eifrig zugethan gewesen. Pastor Ley wurde 1606 Pastor zu Mengede, 1615 etwa starb er. Er hat nach übereinstimmenden Zeugenausfagen keine einzige Messe celebriert, wohl aber samt dem Kaplan das Abendmahl nach luth. Weise ausgeteilt. Auch war er verheiratet und haben sich die Hochzeitsgäste „mit Trompeten und andern Instrumenten lustig gemacht.“ Nach dem Tode Leys wollte der Probst von Scheda einen kath. Priester für Mengede ernennen, allein der Kurfürst von Brandenburg verlangte 1618, daß ein der ev. Lehre zugethaner Geistlicher behuf Bestätigung präsentiert werde, worauf Dietrich Swarke angeordnet wurde. 1622 wurde er wegen seines Glaubens vertrieben. An seine Stelle kam ein Mönch. 1631 am 24. Okt. wurde Swarz aber wieder laut kurf. Rescript in sein Amt eingesetzt. Nach seinem Tode conferierte der Propst zu Scheda den luth. Studiosum Henricum Beur-

hufium mit dem Beding, daß er mit Vergnügung die Gemeinde qualifizieren solle. Derselbe wurde aber durch militärische Macht vertrieben (Pfalz-Neuburg hatte dabei die Hand im Spiele), 1649 nahm er jedoch unter kurf. brandenb. Schutz faktisch Besitz von der Stelle. Falsch ist das Angeben der Römischen, als sollte Ley kath. gewesen sein. — Der Küster ist stets luth. gewesen. Wenn gelegentlich 2 Küster in der Gemeinde waren, so ist der eine davon Schulmeister gewesen. Nicht erwiesen sei, daß einer von ihnen der kath. Lehre angehört habe.

Marienheide. Darüber sind Verhandlungen nicht aufzufinden.

Niederwengern. Sämtliche Eingefessene des Kirchspiels wie auch Vicarius St. Justini altari führen aus: „Daß schon von 1607 her bei Zeiten des längst verstorbenen Pastoren Johannes Prae und Antrittung des vicarii zu Niederwengern und resp. pastori zu Blankenstein Johannes Höffen das Exercit. ev. luth. Religion in der Kirche zu Niederwengern sei geübt, ev. luth. Psalmen gesungen und das h. Abendmahl des Herrn unter zweierlei Gestalt administriert und gedachtes luth. ev. exercitium auch geraume Jahre hernach continuiret worden, gestalt dann solche durch hierbei gehendes Zeugenverhör klärlieh dargethan und erwiesen wird . . . .“ Pastor Prae (Prath) hat seinen Dienst 40 Jahre in Niederwengern verwaltet. Johannes Reidt ist durch den zu Hattingen gelegenen hispanischen Commissar Saffati und damals gewesene Herr von Drosten zu Blankenstein, den von Dellwig, welche der röm. Lehre zugethan gewesen, noch bei Lebzeiten des Prae (1616) mit Gewalt und milit. Schutz in das Pastorat von Niederwengern eingebrungen. Aus diesen Thatsachen ergibt sich, daß seit 1609 die Kirche lutherisch war. — 1654 hat der Drost von Blankenstein entschieden, daß die ev. Lehre in der Kirche zu Niederwengern zu schützen sei. Falls aber die Katholiken den rechtsbeständigen Gebrauch nachweisen könnten, so solle ein Uebereinkommen dahin getroffen werden, daß beiden Gemeinschaften die Kirche bestimmte Tagesstunden überlassen werde. Nicht weniger sollten den Evangelischen die Begräbnisse, das Geläute „und was sonst der verstorbene Pastor geklagter maßen ihnen sonstn diesfalls zu sperren und zu weigern sich unterstanden gehabt, frei und ungehindert verstattet werden.“ Unwahr ist der Katholiken Angabe, als hätten sie im Kirchspiel Niederwengern 800 Communicanten. Die Evang. haben aber in Niederwengern, Daumberg, Aldendorf, Beifang, Linden und Dahlhausen mehr als 300 Communicanten. — Was die Vicarie St. Justinus anbelangt, so ist dieselbe 1607 den 13. Juni durch den Collator H.C. Kettler von Aldendorf dem Pastoren Johann Höffen von Blankenstein conferiert worden mit dem Beding:

Erstens soll und woll vicarius Höffen den Gottesdienst mit Wochenpredigen, Krankenvisitation, doch deren allein, so einen darümb worden ersuchen, die administratio sacramenti nach Gottes Wort und Einsetzung verrichten, den Herrn Pastor in seiner Unvermögenheit der Gebühr vertreten, bei der reinen Lehre und wahrem Evangelium verbleiben, aller



Bedrängung sich enthalten und sonst das alles thun und lassen, was einem getreuen fleißigen vicario und Seelenhirten zu Ehren geziemt und aufliegt.

Vors andere soll und woll vicarius Hövecken das verfallene Vicarienhaus reparieren, verbessern, in unsträflichen Zustand wenden, auch Mauern, Thüren und Fenster bringen, die Zeit seines Lebens in gutem esse conservieren, die Ländereien, Hofgarten, Wiesen und Kämpen in ihren melinieren, und das alles darauf leisten, verrichten und thun, was vorige vicarii vor diesem darauf verrichtet und gethan hat.

Zum Dritten soll und woll vicarius alles dasjenige, was vorgeführter Vicar versetzt und andern verschrieben und sonst daran abgekommen, nach Vermögen wieder beibringen, wozu der Herr Collator nach Möglichkeit ihm die Hand bieten und behilflich sein wolle.

Viertens soll der Vicar nichts versetzen, sondern darüber wachen, daß alles beisammen bleibt.

Fünftens. Sollte er aber „in einem oder andern mißfällig befunden werden“, so soll er seines Amtes entsetzt werden und sich alles Anpruchs darauf begeben, indem dem Collator es dann frei steht, die Stelle anderweitig zu vergeben.

Hövecken hat durch Namensunterschrift sich diese Bedingungen zu eigen gemacht.

Bis zum Jahre 1666 ließ er die Vicarie durch einen Substituten bedienen, wachte aber darüber, daß die Lehre die lutherische blieb. Hernach, als er sich zur römischen Kirche wandte, hat er selber etliche Jahre die Vicarie verwaltet, wurde aber auf kurf. Befehl seines Amtes entsetzt, weil ihm Zauberei, Ratgeben und andere hochstrafbaren Excesse nachgewiesen wurden. Am 25. April 1650, nicht aber, wie die Katholiken vorgeben, im Jahre 1651, übertrug die Freifrau von Kettler, Henrich, ältesten Sohn des ev. Pastoren von Blankenstein, Georg Kruse, die Vicarstelle, damit er von den Einkünften seine Ausbildung bestreite und hernach selbst bedienen könne. Inzwischen aber solle der Vater selber das Amt verwalten.

Aus der ganzen Darstellung leuchtet hervor, daß 1609 und folgende Jahre sowie 1651 die Kirche den Evangelischen gehörte. 1616 wurden sie durch Zwang ausgetrieben. Petenten bitten, ihnen die Kirche mit allen dazu gehörigen Renten zu restituieren, den Kruse bei der Vicarie zu schützen.

Die Katholiken verlangen Rückgabe der Vicarstelle, die ihnen erst 1651 genommen sei. Ferner beklagen sie sich, daß ihnen 1664 der Meßhafer entzogen und 1666 die dotierten Renten der Pfarrkirche gutenteils abgegangen und dem Pastoren zu Lünen zugelegt seien.

Ostönne. Kreisynode Svest. Collatorin der Kirche ist die Aebtissin Cäcilia in Köln. Zeugen, alle über 60 Jahre, haben am 17. Mai 1667 beurkundet, daß vor 50, 60 und mehr Jahren allda ein kath. Gottesdienst gewesen sei. 1623 den 26. Juli wurde Anton Hinsing durch die Aebtissin mit der Pfarre begiftet und durch Henningo Borchards von Westönne am 3. August in sein Amt eingeführt. Durch den zu Lünen liegenden Oberstleutnant und andern zur holländischen Macht gehörenden Leuten, deren

Oberst Gente war, wurde auf Anhalten derer von Soest, der Pastor im Jahre 1626 seines Amtes entsetzt und gefänglich eingezogen. (Ein Zeuge sagt aus, die Kriegsvölker hätten dem Pastoren den Handel zu bunt gemacht, also daß er habe weichen müssen.) Von anderer Seite ist allerdings eingewandt worden, daß 1622 Degenhard Moltenius als luth. Vikurator bestellt worden sei, indes die katholischerseits beigebrachten Dokumente bezeugen etwas anderes, nämlich dasjenige, was bereits zuvor angeführt worden ist. Bis ad festum Trinitatis 1625 wurde in der Kirche kath. communiciert, gestalt der Moltenius laut Vergleich über einige besamte Länderei 1624 den 22. Juli den Hinsing für den Pastoren erkannt und Moltenius sich den vorgewesenen Prädikanten nennt. Ein beigebrachter Schein vom Fürsten von Pfalz-Neuburg läßt dem Hinsing Schutz angedeihen, womit der status quo des Jahres 1624 erwiesen ist. Am 12. Jan. 1625 wurde der luth. Prediger Moltenius durch die brandenb. Völker eingesezt und Hinsing nach Anna gefänglich hingeführt. Die Katholiken haben solches geschehen lassen müssen. Erwiesen ist, daß 1609 und 1624 die Kirche den Katholiken gehörte. Die Aebtissin Amalia Regina Kzezin von Scharfenstein bittet um Restitution der kath. Exercitien. Vermöge Nebenrezeß Art. 3 und 4 item Edikt von 1668 den 1. Mai und 26. April muß das exercitium simultaneum mit gleicher Teilung der Renten verstattet sein.

Die Evangelischen zu Ostönne wenden ein, daß 1624 die Kirche den Evangelischen gehört habe. 1585 ist die Kirche der Reformation beigegetreten. Erster luth. Prediger war Jakob Klöt. Er wurde, wie die Grabschrift ausweist, in der Kirche begraben. Am 21. November 1597 folgte ihm sein Sohn Joh. Klöt im Amte. Dem Magistrat zu Soest hat er schriftlich angelobt, „dem Kirchspiel unverrücklich mit reiner, in Gottes Wort gegründeten Lehre vorzustehen und die Sakramente nach der Weise der Augsb. Konfession auszuteilen.“ Am 17. Jan. 1622 starb derselbe laut seiner Grabschrift. Beerdigt wurde er zu Soest in der Wiesenkirche. Mit diesen Angaben ist das Jahr 1609 für die Evangelischen erwiesen. Erweislich ist ferner, daß bis auf den 15. Juni 1624 durch den Prediger Degenhard Moltenius die evang. Lehre in der Kirche gebräuchlich war. Damals sind sie erst durch italienische Völker der Soester Börde turbiert worden. Namens des Fürsten von Pfalz-Neuburg ließ der Richter Schönebeck nämlich Soest auffordern, die Schlösser von den Kirchenthüren zu entfernen, widrigenfalls sie sonst gewaltsam entfernt würden, denn Moltenius solle seines Amtes entsetzt und Anton Hinsing eingeführt werden. Aus dieser Darstellung erhellt, daß am 1. Jan. 1624 die Evangelischen die Kirche besessen haben. Im folgenden Jahre wurde durch den Obersten v. Gent der evang. Pastor wieder eingesezt und die Kirche abermals den Evangelischen zurückgegeben. 1626 wurde Moltenius nach Anna berufen und trat an seine Stelle Thomas Grot. Es ist demnach irrig, wenn gegnerische Zeugen behaupten wollen, 1609 sei kath. Gottesdienst in Ostönne gewesen und 1613 erst ev. Gottesdienst eingeführt, weil nämlich

damals der kölnische Offizial von Werdel die Eingeseffenen des Dorfes Severinghausen zur Mutterkirche Westönne befehligt, als welches nicht geschehen wäre, wenn ihnen durch die also genannte unkath. Gewalt die Pfarrkirche nicht wäre entzogen worden, denn weil nach gegenteiligen Zeugnisaussagen die von Severinghausen durch den Offizialen zur Westönnschen Kirche gezwungen wurden, solcher Zwang nicht nötig gewesen wäre, dafern die Leute sich zur röm. Kirche bekant hätten, so muß vielmehr das contrarium daraus erhellen, daß Seringhaus luth. gewesen ist deswegen seinen Kirchgang in vorigen Zeiten nach Ostönne gehabt hat, 1613 aber bei damals im kölnischen vorgenommenen Reformation von solchem Kirchgang und luth. Gottesdienst sind zwangsweise abgehalten worden. — In den beigebrachten annotationen ist kein Ort genannt und ist deshalb anzunehmen, daß Hinsing anderswo gestanden hat und die Communication verrichtet hat, was um so glaublicher ist, als Ostönne zu seinen Zeiten nur 4 Kath. gehabt hat, von denen einer starb, die übrigen aber 1625 sich zur ev. Kirche bekantten. Es wird die Erwartung ausgesprochen, daß die Aebtissin in Zukunft von ihrer unbefugten Prätension abstehe und daß die Pastorenstelle auf geziemende Ansinnung mit einem luth. Subjekt besetzt werde. Jedenfalls würde die Regierung der Gemeinde Ostönne schützend zur Seite stehen.

Kiernern im Amte Hamm. Pastor, Vicar und sämtliche Eingeseffene des Kirchspiels remonstrieren, wie daselbst nicht bloß 1609 sondern auch 1624 kath. Gottesdienst gewesen und noch sei. 1659 wollten die Reformierten gewaltsam in die Kirche eindringen, allein durch landesherrliche Entscheidung wurden die Katholiken geschützt und jenen nur gestattet, eine neue Kirche zu erbauen, wobei den Katholiken 3 Mtr. Meßkorn abhanden kamen, die dem reform. Prediger zugelegt wurden. Ingleichen wurde der Vicar durch den Drosten de Rhynsch verjagt und die Renten dem ref. Prediger zugewiesen. Zum Bau der Kirche wurden aus dem Papenlohe 60 eichene Stämme abgefällt, von denen noch 20 dort liegen. Der Vicedrost Hugenpoth hat vor 12 Jahren einen reform. Provisor angesetzt. Es wird gebeten, die Katholiken in ihren Rechten zu schützen, ihnen die Renten zu restituieren, den Schaden im Gehölz zu ersetzen, den Provisor aber abzusetzen. — Heinrich Feldmann war 1609 und 24 Pfarrer zu Kiernern. Er wurde in Münster ordiniert. Daß er übergetreten, wird nicht bestritten. Indessen haben Zeugen, deren einer 120 Jahre (!) alt, einer 100, (!) drei (!) 80, die übrigen 60 und 50 Jahre alt sind, ausgesagt, daß er kath. Gottesdienst abgehalten habe. Insonderheit ist gesagt, daß er 1609 kath. gewesen sei. 1630 wurde er wegen bewußter Zauberei, Blutschande und Ehebruch in Hamm eingezogen. Er hat 3 Kapellane gehabt, welche kath. waren. Der Magister Drewe bewohnte das Vicarienhaus zc.

Die Reformierten vermeinen, die Katholiken würden sie bei dem angefangenen Kirchenbau nicht hindern, sie bei dem Genuß des Meßkorns belassen, sie nicht wegen des gefällten Holzes in Anspruch nehmen und sich

alles Anspruchs auf die Vicarie begeben. Nach den Aussagen des inhaftierten Feldmann haben die Evang. nicht bloß 1609 und 24, also zu Feldmanns Zeiten, sondern auch bereits bei seinem Vorgänger Caspar Müller, in den Jahren 1580, 1590, 1600 bis 1630 einige Freiheit gehabt. Sie haben Psalme Davids und geistliche Gesänge in der Kirche öffentlich gebraucht. Ein reform. Organist aus Hamm, Gerhard Gerlwin hat dabei die Orgel gespielt. Feldmann hat 2 Weibern gehabt, auch einen Evang. zum Gevatter gebeten. Nach seinem Tode wurde am 26. Januar 1637 die Pfarrstelle dem reform. Prediger Joh. Herm. Kramer conferiert. Er hat ruhig sein Amt verwaltet. Als er durch einen Mönch turbiert wurde, hat am 23. April 1637 die Obrigkeit ihm Schutz angedeihen lassen. Denn nach Verlauf von 5 Jahren wurde Kramer aufs neue bestätigt, obwohl der Mönch noch einige Zeit lang verblieb. Nachdem die folgenden Pastoren Nam und Thier verstorben, hat der Drost 1659 kraft obigen Befehls die Evang., wie sie 1576—1636 es gehabt, bei exercitio und der Gewissensfreiheit zu manuteneren gesucht. Wegen Anstellung des evang. Kirchmeisters und Provisors geschieht den Röm. kein Schaden, denn die Beamten haben die Anstellung eines solchen befohlen. 1651 ist auch ein solcher ernannt worden und zwar deshalb, weil der damalige Pastor Nam übel gehandelt hatte, während dem Provisor keine Untreue nachgewiesen werden kann. Hinsichtlich der Siehbäume ist nicht erwiesen, daß das Gehölz Papenlohe zur Kirche gehöre. Im Uebrigen haben die Evang. an der Kirche noch Rechte. Sie haben seinerzeit zu Kirche und Pfarre viel beigetragen, weswegen die Römischen sich herbeigelassen, zur neuen Kirche ebenfalls beizutragen und wurde die Summe auf 400 Thlr. vereinbart. — Hinsichtlich der Vicarie haben die Röm. behauptet, daß Ludwig Falkenau 1624 Vicar und Heinrich Druwe bloß Pächter gewesen sei. Indes die beigebrachten Zeugnisse können nicht als vollgiltig erachtet werden. Es hat zwar 1653 Conrad Heinrich Beshwort sich unterstanden, diese Vicarie dem Pastoren Nam zu conferieren, die übrigen Erbgenossen aber haben sie den Reformierten zugewandt und abgetreten, welche Session der Kurfürst konfirmiert hat. Der Anspruch der Katholiken ist daher nichtig und nicht erwiesen, daß sie 1651 im Besitz der Stelle waren. „Weil der Reform. Anteil an der Kirche noch fest steht und sie inmittelst mit großen Kosten ihr Gotteshaus erbaut, jedoch daran noch viel ermangelt, so wird mit Vorbehalt ihrer Gerechtfamkeit ihrer Kirche gebeten, daß die angerechnete Beisteuer der Kath. beigetragen werde, bevorab, da sie zu der Kirche und dem Pastorathaus viel contribuiert, auch vermöge Nebenrezessus mit den Kirchenrenten und Einkünften parität gehalten und ihnen dieselben zum wenigsten die Halbscheid zugelegt werden möge.“

Die Luth. zu Rienen führen aus: Die beiden Pastoren Heinrich Müller und Heinrich Feldmann sind luth. gewesen. Müller hat eine Ww. und einen Sohn hinterlassen. Feldmann hat zwar bekannt, er sei kath., aber solches Bekenntnis sei ex terrore und stehen die Aussagen der Zeugen mit ihm in Widerspruch, denn letztere bekennen, er habe das

Nachtmahl sub utraq ausgeteilt, (concilium tridentium,) aber diejenigen, so solches thun, excommunicirt worden, und hätte demnächst dieser Pastor in 58 Jahren, nämlich von 1588 — 1636 nicht consecriren können, folglich sei er nicht kath. gewesen. Er hat luth. Katechismus gelehrt, luth. Gesänge singen lassen. Joh. Westhof, luth. Prediger zu Borge, hat auf Feldmanns Begehren, in Niern „Beichte gehört.“ Die Kath. gestehen selbst, Henr. Druwe wäre 1624 luth. Schulmeister gewesen. Feldmann hätte ihn nicht geduldet, wäre er selbst kath. gewesen. Aus der Beweisführung erhellt, daß nicht die Reformirten, sondern die Lutherischen in der Kirche ihren Gottesdienst gehabt haben. Letztere bitten deshalb um Zurückstattung der Kirche, der Pastorei und des Wiedenhofes, sowie um Abweisung der Kath. ins Kloster.

Kellinghausen. Wilhelm Alexander v. Drymborn, Erbvogt des Stiftes Kellinghausen, schenkt am 16. Oktober 1654 den Evangelischen von Volckensfotten, der zum allodialen Gute Kellinghausen gehört, einen Platz, „oben lencs die Strasse schießend, andrerseiths Schellenguth“, 20 Schritten breit und 23 lang, mit 3 Obstbäumen, 3 Kirschbäumen, 2 Nußbäumen besetzt, zur Aufbaumung eines Kirch- und Pastorathauses erb- und eigentümlich. Die Evang. sind durch die spanischen Völker aus Kirchen und Pfarrhaus vertrieben und hat der Gottesdienst in einem kleinen Hause abgehalten werden müssen. Der Prediger mußte sich in einem Miethause kümmerlich behelfen.

Schwerte. Von den vielen Vicarien, welche in der Kirche vorhanden waren — W. Steinen zählt ihrer 12 auf — verlangten die Katholiken zurück:

a. Vicaria St. Spiritus. Sie sagten, daß vor, in und nach dem Jahre 1624 bis zum Jahre 1659, als die Kirche durch Feuersbrunst eingäschert wurde, allezeit katholischer Gottesdienst mit Messehalten, Predigen und Glockenläuten in besagter Vicarie gewesen sei. Kaspar Wienthal und andere Mitglieder des Franziskanerordens hätten den Gottesdienst abgehalten. Niemals wären die Evang. zugelassen worden. Die interessirte Ritterschaft der Grafschaft hätte am 15. Januar 1663 ein dahingehendes Zeugnis abgelegt, auch habe sie attestirt, daß in frühern Zeiten die verfallene Kirche durch die Katholiken „mit assistenz gutherziger Leute“ wieder restaurirt worden sei. 1659 haben Bürgermeister und Rat angefangen, die Katholiken zu turbieren. 1656 den 4. Februar hat der Richter Ludwig Lambach attestirt, daß Zeit seiner 20jährigen Bedienung die Katholiken stets in ungestörtem Besiz der Vicarie gewesen seien. Ein Zeugenverhör vom 12. Mai 1662 besagt, daß die Evang. in dieser Capelle niemals Exerzitien gehabt, sondern stets ihren Gottesdienst in der großen Kirche verrichtet hatten. Caspar Wiendal, so vorhin ein röm.-kath. Priester gewesen und durch Verzichtleistung Albert Wortmanns, die Vicarie St. Jacobi überkommen habe, sei hernach evang. geworden. Ein ferneres Zeugenverhör besagt, daß der kath. Gottesdienst durch einen Priester Gilsbrink verrichtet sei. Aus den Verhandlungen geht hervor, daß sowohl 1624 als auch 1649 röm. Gottesdienst geübt wurde. 1652 ist durch

Albert Pröl ein neuer Predigtstuhl gesetzt worden, den die Evang. für sich in Anspruch nahmen, allein die Kath. beschwerten sich mit Erfolg beim Kurfürsten.

Die Evang. erwidern, daß auch nicht der geringste Beweis erbracht sei, daß 1609 kath. Gottesdienst in der Kapelle gewesen sei. Anlangend das Zeugnis der Märk. Ritterschaft, so hat dieselbe keine Wissenschaft von den Exerzitien in der Vicarie. Auch muß bestritten werden, daß die gesamte Ritterschaft Zeugnis abgelegt hat, sondern es hat nur der kath. Teil dieser Körperschaft einseitige Angaben gemacht. Zu verwerfen ist ebenfalls das Attest des Richters Lambach, der erst 1637 sein Amt angetreten hat und von dem Jahre 1609 und 1624 nichts aussagen konnte. In Betreff des Predigtstuhls haben die Röm. sich reuerfirt, „sich dergleichen ins künftige zu enthalten“ und das Exerzitium nur als ein vorläufiges anzusehen. Aus Zeugenaussagen ergibt sich, daß in Kriegszeiten nur die Soldaten in der Kapelle copuliert und deren Kinder darin getauft seien. Wenn aber keine Soldaten in der Stadt gewesen, so hätten die Kath. in der Pfarrkirche taufen lassen. Kein Zeuge behauptet, daß die Kath. aus eigenen Mitteln die Kapelle erbaut hätten. Es ergibt sich ferner, daß das Holz zum Bau aus dem Schwerter Walde geliefert sei. Albert Pröl, kath. Bürgermeister der Stadt, hat von einem Auditeur 36 Thaler zum Bau der Kapelle empfangen. Zu allererst haben die Kath. 1624 angefangen, den Gottesdienst in der Kapelle abzuhalten. Vorhin haben die Armen ihr Holz und die Stadt ihre Munition darin gehabt. Erst als Cordaba sich in Schwerte niederließ, fingen die Kath. an, die Kapelle für ihren Gottesdienst zu benutzen. 1646 ließen sie von Dortmund einen Mönch kommen, aber der Magistrat wies ihn aus. Herr Dietrich und Wortmann, so beide luth. gewesen, haben vorzeiten in der Kapelle gepredigt, hernach benutzten sie die Pfarrkirche. Die Kath. haben zu keinen Zeiten einen eigenen Priester gehabt, folglich kann von einer Possession keine Rede sein. Es wird gebeten, die Evang. in ihrem Rechte zu beschützen.

b. Kapelle des Erasimus und Remigius. Die Katholiken behaupten, die Fondation sei gemacht von Hermann Potken. Dessen Schwester Christine sei an Ewert Prölen verheiratet gewesen, welche Familie dann bis in die gegenwärtige 6. Generation das Patronat ausübe. „Es wäre noch 1620 Johann Pröl von seinem Vater, auch Johann geheissen, dem Pastoren zu Schwerte präsentiert und von demselben de dicto beneficio investiret worden.“ „Nun hätte zwar Joh. Brecker 1634 diese Possession turbieren wollen und mandatum sequestrationis zu Cleve ausgebracht, auch gemeldetes beneficium ohne einige Erkenntnis Rechtens Gottfried Grüterer, reform. Prediger zu Elbersfeld, conferiert. Nach Grüterers Absterben hätte der Magistrat aus eigener Machtvollkommenheit sich dessen anmaßen wollen, da doch der Zeit der Vicar Joh. Prölen wie annoch beim Leben gewesen. Der Magistrat habe die Einkünfte eingezogen, und die beiden Prediger Philipp und Jakob Gläserer hätten sie unter sich geteilt. Es wird darauf angetragen, das beneficium zurückzugeben.

Die Evang. namens des Magistrats nehmen für bekannt an, daß bereits 1634 zwischen dem Prölen und dem Bürgermeister Brecker hinsichtlich des Patronats Streit geführt wurde. Die Obrigkeit erkannte auf sequestratione fructuum. In demselben Jahre wurde die Stelle dem Grüter offeriert, welcher die Einkünfte bis zu seinem Tode (24. Febr. 1651) genossen hat. Nach ihm wurde die Vicarstelle dem Glaser, welcher noch am Leben sei, offeriert und zwar vom Magistrat. Die landesfürstliche Confirmation erfolgte am 10. März 1651. Da beide Prediger evang. waren, so ist erwiesen, daß 1634 und 51 die Katholiken kein Anrecht an der Vicarstelle hatten.

c. Vicarie Anna. Darüber sind keine Verhandlungen aufbewahrt.

Sve st. a Vicarie St. Stephani. Die Vicarie ist dem Stifte incorporiret, also die Begiftung dem Turnus unterworfen. 1629 den 15. September hat der Kurfürst auf Anhalten der evang. Gemeinde die Vicarieneinkünfte dem damaligen evang. Prediger zugewandt. Inhaber des Benefiziums war aber Conrad Rose, welcher 1626 verstorben ist, also das Jahr 1624 überlebte. Dechant und Capitularinnen haben am 30. Juni 1628 die Vicarie Johann Wegmann konferiert. Es konnte der Kurfürst nicht allein über die Begiftung verfügen, wie denn auch zur Wahrung des Rechts der Fürst von Pfalz-Neuburg den 10. Januar 1634 sich an Brandenburg gewandt hat. Der Nebenrezeß ergibt klar, daß die Vicarie den Katholiken zukommt, nicht aber, daß die Einkünfte wie geschehen, einem unqualifizierten Studenten zufließen. Vielmehr sind die Renten zur Uebung öffentlichen Gottesdienstes gestiftet worden und zwar für einen zeitigen Vikar, welcher nicht anders denn kath. sein kann. — Die Evang. widersprechen solcher Auffassung von der Stiftung. Es haben übrigens auch die Katholiken schon die Vicarie an unmündige Knaben konferiert, so 1628 an Johann Wegemann, welcher in 6 und mehr Jahren seiner Jugend keinen Gottesdienst abhalten konnte. Hernach begab er sich in den Krieg und wurde 1638 Fähdrich. Gleichwohl trieb er mit Gewalt die Vikareinkünfte ein. — 1627 hat der Kurfürst bereits verfügt, daß nach Erledigung der Stelle das Jahreseinkommen einem dürftigen Studenten zugelegt werden solle und besand derselbe mit dieser Verfügung sich im Einklang mit einer früheren Verordnung, daß dergleichen Benefizien zu milden Zwecken eingezogen und verwandt werden sollten. 1629 den 15. September wurde die Vicarie der evang.-luth. Gemeinde zu Emrich zum bessern Unterhalt ihres Predigers appliciret. Diese hat bis jetzt die Einkünfte zu solchen Zwecken genügt. Die Vicarie ist also an die 40 Jahre und längst vor 1651 den Evang. eigentümlich und muß deshalb auch nach Anleitung des Nebenrezeß ihnen verbleiben.

b. Hölhe-Hospital. Dechant und Capitul der Kollegial-Kirche St. Patroeli zu Sve st geben an, daß 1609 auch kath. Jungfern darin gewesen sind. Im vorigen Jahrhunderte haben Elisabeth Rademacher und Anna Windhausen sich aufnehmen lassen. Beide sind sehr alt geworden und haben das Jahr 1624 erlebt. Ottilie Hövel, ebenfalls Stiftsjungfer,

starb 1637. Nach dem Zeugnis ihrer Schwester Catharina, Ehefrau Johann Meschedes, muß sie bereits 1622 im Stifte gewesen sein. Andere Zeugen sprechen sich übereinstimmend auch dahingehend aus, weswegen gebeten wird, das Hospital als simultaneum zu behandeln.

Die Evang. erwidern, daß die Jungfern Rademacher und Windhausen 1615 bereits so gebrechlich waren, daß sie kaum gehen und stehen konnten. Es ist deshalb nicht gut anzunehmen, daß sie noch 1624 gelebt hätten. Die erstere ist jedenfalls 1620, die andere 1622 gestorben. Ottilie Hövel ist nicht vor 1624 aufgenommen. Sie kam während der italienischen Zeit. Die Fremden nahmen aber erst am 19. Februar 1624 Quartier in Soest. Allerfrühestens kann besagte Ottilie im März desselben Jahres ihren Einzug in das Stift gehalten haben. Sie war von evang. Eltern geboren und verharrete auch im evang. Glauben bis nahe vor ihrem Absterben 1637, wo sie dann erst kathol. wurde. Notorisch ist, daß am 1. Januar 1624 ausschließlich evang. Jungfern im Hospital gewesen sind. Es wird deshalb auch gebeten, den rein evang. Charakter des Stiftes zu wahren.

c. St. Patroclus. Der Kurfürst von Brandenburg hat den 16 Sept. 1666 eben 7 Tage vor dem Religions-Vergleich dem Prediger, den Aeltesten und der reform. Gemeinde zu Soest ein Fundations-Patent gnädigst erteilt, kraftwessen alle in dero turno in der Archidiaconalkirche daselbst fallenden Canonical Präbenden und geistlichen beneficia fort darab fallenden Vorteile, so daraus erwachsen könnten, der gemeldt. reform. Kirche zugewandt werden sollten, daß sie darüber ohne Einholung einer Verordnung collatores sein solle. Darüber beschwerten sich aber Dechant und Capitulare, denn schier alle Präbenden hätten ihnen competiert. Sie bitten, sie bei der Fundation und aller Obervanz zu beschützen.

Die reform. Gemeinde widerlegt die Ausführungen.

d. Soester kath. Bürger prätendieren vermöge Nebenrezeß zu den Zünften, Aemtern und Gilden gleich den Evang. ohne Unterschied und Beschwer oder große Zulage jetzt und ins künftige mögen admittirt werden. Denn in den unierten Ländern sei Gleichheit der 3 Religionen. Auch habe der Kurfürst in seinem Edict vom 26. April 1668 verordnet, daß Fremde, nach der Polizeiordnung qualifizierte Leute vom Bürgerrecht nicht ausgeschlossen werden dürfen.

Die Aemter und Gilden erwidern, daß Aufnahme Fremder in die Gilden Ungleichheit und Unbilligkeit nach sich ziehen würde.

e. Bürgermeister und Rat der Soest beschwerten sich, daß kein einziger Soester Bürger Inhaber einer Präbende sei, auch nicht von solchen, die aus städtischen Mitteln entsprossen seien. Es hätten sich verschiedene Personen darum beworben, aber die Fremden würden seitens der Katholiken bevorzugt.

f. St. Walburgis in Soest. Die kath. Jungfern des Stiftes geben an, daß 1624 12 evang.-luth. Jungfern in dem Stifte gewesen seien, daneben 8 katholische Nötgera v. Sichel sei in demselben Jahre



Aebtissin gewesen. Sie bitten, sie bei dieser Zahl zu schützen ihnen das Exerzitium liberum et simultaneum zu restituiren, wie nicht weniger ein confessorium oder sacellanum zu verschaffen und aus des Stiftes gemeinen Mitteln zu unterhalten, also ihnen was in dem kurf. und fürstl. Vergleich Ferneres zum Besten gnädigst versehen, wiederfahren zu lassen. Es gestehn zwar evang. Frauen und Jungfern, daß 1624 3 kath. gewesen, die andern 5 aber von der ihrigen ab- und der kath. Religion zugefallen seien. Weil dieses wahr, der Uebertritt jedoch erweislich nicht nach 1624 geschehen sei, so müßte um so mehr auf die Zahl 8 gehalten werden.

Die evang. Frauen und Jungfern widersprechen. Sie sind nicht geständig, daß 1624 8 röm. Jungfern nebst Probst, Aebtissin et confessorio im Stift gewesen sind. Denn obwohl Rötgera v. Sichel, Elisabeth v. Berschwort, Clara Anna v. Sichel, Clara Elisabeth Grüter, Catharina Pape nachgehends zur röm. Religion übergetreten seien, so wäre nur darauf zu sehen, wie viele 1624 investirt gewesen wären. Es wären diese: Marg. Zweifelerz, Marg. Menge, Maria v. Sichel. Die Aebtissin betreffend, ergäbe sich aus den Verhandlungen, daß zwar April 1624 bei der hispanischen und Neuburg. Siquartierung eine Nebenfrau Rötgera v. Sichel angeordnet wäre, worin jedoch keine Evang. sondern nur etliche Römische eingewilligt hätten und wäre das Regiment dieser Frau gar bald zerfallen. Anlangend den Beichtiger wäre möglich, daß der Probst Ant. Berschwort, weil er kein Priester war, den Rosarium Schefferum auf seine Kosten unterhalten habe, aber nach der Zeit der Reform. wäre kein Priester aus Stiftsmitteln unterhalten worden. Von 1568—1624 ist in der Kirche evang. Gottesdienst gewesen. Bei der hispanischen Siquartierung war dann Messe bis 16. Febr. 1625. Die Evang. waren in ungestörten Besitz bis 29. März 1624. Es ist nur billig, sie in ihrem Rechte zu schützen, da die Katholiken genug Kirchen in Soest haben. — Bürgermeister und Rat schließen sich diesen Ausführungen an. Die Jungfern des Stiftes gehörten meist dem bürgerlichen Stande von Soest an. 1450 hat die Stadt zur Erbauung des Klosters mitgeholfen u. s. w.

Schwel m. Auch hier lassen uns die Akten im Stich. Indessen bei der endgiltigen Auseinandersetzung werden wir darauf zurückkommen.

Stiepel. Der Pastor zu Bochum fordert das Pastorat zu Stiepel, ferner in der Kirche das simultaneum. 1609 und 1624 war allda Pastor Cluvenbeck; 1624 den 26. Aug. erlangte Hoveken in der Parochialkirche Bochum die Investitur für Stiepel.

Mauritius Hutmann sagt namens des Gerichtsherrn Syberg zu Stiepel aus, daß Stiepel als Filiale der Kirche zu Bochum nicht angesehen werden könne. Hoveken soll ein unehelicher Sohn sein. Er wollte sich in Stiepel eindrängen, wurde aber durch den Gerichtsherrn daran behindet. Er hat manchmal allda gepredigt. 1609 war zu Stiepel der luth. Pastor Westermann. Cluvenbeck hat ebenfalls ein Weib gehabt.

Nemmingen. Die Kath. fordern die Kirche mit den Einkünften. 1609 und 1624 haben sie beides bejessen. Nemmingen ist eine Filiale von Bochum. 1609 ist kath. Gottesdienst verrichtet durch . . . . . 1616 ist Schluck von Bochum, wo er Schulmeister war, nach Nemmingen gekommen. Er wirkte hier als erster ev. Prediger bis 1623. Arnold Tacke war von 1624—1632 kath. Priester. Der Junker v. Leithe vertrieb ihn.

Die Evang. sagen aus, daß schon von undenklichen Zeiten an luth. Gesänge in der Kirche gesungen wurden. Das Abendmahl wurde unter beiderlei Gestalt ausgeteilt. Schluck ist schon vor 1609 in Nemmingen gewesen. 1619 lebte er noch. 1632 wurde Schwarze ev. Prediger. 1638 wurde Conrad Wiesmann als Pastor zu Nemmingen ordiniert. Ihm folgte sein Sohn Johann Georg. Beide gehörten dem ev. Bekenntnis an. Der ältere Wiesmann beschwerte sich beim Kurfürsten, daß der Meßpriester Hutmann zu Bochum Leute zu Nemmingen traue, ohne sie vorher 3 Sonntage nacheinander von der Kanzel zu verkündigen. Aus dem Hofe zu Laer beerdige er Tote. Aus der Klageschrift erhellen die unrechtmäßigen Eingriffe der Katholiken.

U n n a. St. Catharinenkloster. Prior zu Bodech im Stifte Paderborn als Inspektor und Visitator des Jungfernklosters St. Catharina zu Unna repetiert, daß letzteres Stift mit seinen Einkünften den Katholiken zukomme. Er, der Prior, sowie seine Vorgänger hätten einen Beichtiger nach dem Kloster geschickt. 1624 ist St. Catharina katholisch gewesen. 1623 ist Johann Meiburg zum Rector in Unna angesetzt. Er verblieb daselbst bis 1625. Zu seiner Zeit wurden 2 kath. Novizen angenommen. Es fanden kath. Exerzitien für das Publikum statt, Tote wurden nach kath. Ritus begraben.

Bürgermeister und Rat der Stadt widersprechen solchen Angaben. Jungfer Catharina Schlipstein und Catharina Curlbusch, welche 3 oder 4 Jahre vor der 1622 eingefallenen italienischen Einquartierung im Kloster gewesen sind, haben bezeugt, daß bei ihrem Eintritt und vor gemeld. Einquartierung kein einziger kath. Vater oder auch andere geistliche Personen im Kloster sich aufgehalten haben, auch sei von 48 Jahren her, welche sie im Kloster gewesen, niemals eine Jungfer darin gekommen, so von röm.-kath. Priester eingekleidet wären. Zeuginnen selber, als von ev. Eltern geboren und erzogen, wären von dem damaligen luth. Pastoren Haveren in der Pfarrkirche bei luth. Psalmen und anderen luth. Sermonien eingekleidet worden. Sie sind mit luth. Sermonien auf dem Klosterkirchhof begraben. Sie haben ihr Abend- und Morgenbet auf dem Chor auf lutherische Weise verrichtet, sonst aber besuchten sie den Gottesdienst in der Pfarrkirche, wo sie gebeichtet und kommuniziert haben, ohne daß sonst außerhalb der italienischen Zeit im Kloster mit Bitten, Singen und Predigen öffentlich verrichtet worden. Nach Aussagen von Zeugen wären auch die 2 alten Jungfern Elßchen Struwers und Greite Gosemanns, welche vor obengenannten Stiftsinsassen im Kloster gewesen, zugleich mit diesen zu Beichte und Abendmahl gegangen.

Die einquartierten Italiener haben niemals im Kloster Prozeffionen gehalten, wohl aber solche in der Stadt. Obwohl bei den italienischen Zeiten ein kath. Pater die Jungfern zur kath. Religion zwänglich angehalten, so hätten sie doch, als nach 2—3 Jahren der Pater weg gewesen, sich der ev. Religion wieder zugewandt. Greite Gosemanns sei luth. gestorben. Folgendes waren bei der kaiserl. Einquartierung nochmal den Ewang. ihre Religion gesperrt, aber nach Abzug der Paters sei aus dem Kloster Bodech kein anderer röm. Priester eingekehrt. Während der hispanischen Einquartierung sei keine Jungfer nach röm. Ritus beerdigt. In der Kirche haben die Jungfern ihren Sitz in der Klosterbank gehabt u.

**Börde, Filiale von Hagen.** Die Katholiken beanspruchen die Filiale mit ihren Einkünften. Vor 1609 noch wurde Wippermann zum Pastoren angeordnet. Bis zu seinem Sterbetag 1636 ist er der röm. Kirche treu geblieben. Die Ewang. sind anderer Ansicht. Melchior Wippermann hat 1609 und 24 das Abendmahl sub utraq ausgeteilt, dabei die Einsetzungsworte deutsch gesprochen.

**Wattenscheid.** Röm.-Kath. fordern Beschützung bei den Vicarien B. M. V. und St. Catharinae mit ihren Einkünften. Diese Vicarien sind 1466 von Wilhelm Dobbe und Wilhelm Steinhaus fundiert und ist 1609 in der Kirchenkapelle zu Wattenscheid kein anderer Gottesdienst als römischer gewesen. Aus den von evangelischer Seite beigebrachten Zeugnissen ist zu ersehen, daß allerhöchstens 1610 16./6. April die Ewang. Privatexerzitien erlangt haben, welche sie in dem Rathause abgehalten haben. Diese Vicarien sind successive bis ins Jahr 1617 von den Priestern Michael und Nielas bedient worden, welche auch die Renten genossen haben. Obwohl dann die Ewang. in diesem Jahre sich die Renten aneigneten, so sind sie ihnen doch wieder 1622 genommen worden und haben die Katholiken bis 1630 sie weiter besessen. Otto Stuer war damals Priester. 1630 nahm der evang. Prediger Henricus Fabricius sie in Beschlag. Nach dessen Tode haben die Katholiken die Possession geltend gemacht und Joh. Silbers als Vicar präsentiert. Nach dessen Absterben succedierte Joh. Hilberger im Amte. Aus beigebrachten Schriften ist zu ersehen, daß vor 1651 die Ewang. niemals in wirklichem Besitz der Renten gewesen sind. Es müssen solche deshalb zurückgefordert werden. Wattenscheid hat über 1000 kath. Communicanten.

Die Ewang. ihrerseits bitten um Beschützung bei den Renten, weil die Kath. selber gestehn, daß von 1630 bis 52 Fabricius sie genossen hat. 1617, 1620 und 1632 hat die Vicarie den Ewang. gehört. Fabricius starb 1652 und wurde seine Gemeinde trotz kath. Einspruchs 4. Juni und 12. Juli desselben Jahres dabei geschützt. Die katholische Kirche zu Wattenscheid ist reich dotiert. Nach Abgang der in Frage kommenden Vicarien verfügt sie noch über 6, nämlich Nicolai, Criberti, St. Antonii, Ballicken, Neunkirchen, Petri und Paul, B. Anna-Capelle. Der Bescheid vom 15. Juni 1652, auf den die Katholiken sich berufen, ist vom Kurfürsten cassiert und als erschlichen erklärt. Weil denn hieraus sich ergibt,

daß die Vicarien im Jahre 1651 außer allem Zweifel in luth. Händen und zu deren Gottesdienst appliciret gewesen, so bitten sie, dieselben in ihrem Besitz zu belassen wie bisher zc.

Welver in der Soestischen Börde. Incorporirte Kirche, Küsterei und deren Renten zu Welver. 1240 den 5. März haben Advokat Walter und seine Ehefrau Sophie ihre Güter in Welver, Klotingen, Schedingen mit allem Zubehör der Aebtissin und dem ganzen Convent zu Namesdorf verkauft. Auch haben sie die Kirche zu Welver fundiert, damit das Convent Tag und Nacht Gott leben möge. 1242 hat der Erzbischof Conrad von Köln solche venditionem, donationem et fundationem confirmirt. Der Cardinal und apostolischer Legat Hugo hat die Kirche, weil sie schlecht berentet war, dem Kloster incorporiret. 1326 den 8. Januar hat der Erzbischof Heinrich von Köln es bei der Incorporation bewenden lassen und verordnet, daß die Kirche von dem Kloster nicht separiert werden dürfen und die Jungfern, weil die Kirche so nahe gelegen, dorthin gehen möchten. 1550 war Anton Grewinghoff Priester. 1616 starb er, an 100 Jahre alt. Am 15. März 1616 konferierte des Klosters-Aebtissin Anna Schilling dem Stiftsbeichtiger Bartholdus zum Pfarrer der Kirche. Nach erlangter Konfirmation wurde derselbe 25. August 1623 investirt und lebte bis 18. Mai 1643, wie die Grabchrift in der Kirche besagt. Nach seinem Tode hat die Aebtissin am 26. November 1643 den jetzigen Beichtiger Petrus Bernhardus angesetzt. Vom Offizialen wurde er zu Soest investirt. In 117 Jahren ist also die Kirche ununterbrochen von kath. Priestern bedient worden. Zeugen haben ausgesagt, daß so lange Menschen gedenken, kein anderer Gottesdienst als kath. in der Kirche gewesen sei. Montag auf Pfingsten wurde alljährlich von der Kirche aus eine Prozession mit fliegenden Fahnen, Umtragung des Sakraments und unter Begleitung von üblichen Gesängen unternommen. 4 Priester begleiteten die Prozession, welche den Kirchhof und das Klosterfeld umzog. Andere Zeugen sagen aus, daß 1623—25 die Aebtissin die Kirche allein besessen habe. Auf dem Chor fand Tag und Nacht Gottesdienst statt, 1626 fiel die Stadt Soest mit 80 bewaffneten Soldaten in die Kirche und wurde der Pastor von der Kanzel vertrieben. Von da ab bis 1637 haben Katholiken in eben der Kirche ihren Gottesdienst abgehalten. Ingleichen haben sie bis 1649 das Gotteshaus besessen. 1649 haben dann die Evangelischen sich der Kirche bemächtigt und große Confusion angerichtet. Erwiesen ist, daß 1609 und 1624 die Katholiken im alleinigen Besitz der Kirche gewesen sind und daß die Kirche eine Klosterkirche ist.

Die Evangelischen erwidern: Alle Unruhen sind dadurch entstanden, daß der Abt von Ranpe sich das jus constituendi pastoris angemacht, in dem er am 17. Juli 1623 der Aebtissin von Welver anbefahl, hiesüro keinen evang. Prediger mehr anzunehmen. Die Kirche wird bald Pfarr-, Kloster- und geistliche Kirche genannt. Sie ist eher da gewesen als das Kloster. Als der Advokat Walter die Güter dem Convent verkaufte, hat

er dem Kloster nur das jus patronatum cediert und verstattet, in der Kirche ein Chor zu bauen, auch dem Kloster einige Renten vermacht. Sie blieb eine Kirchspielskirche und wurde also genannt. Der Augenschein erzieht, daß sie in 2 Teile separiert, „obenher nach der ganzen Länge bis an das Chor mit Brettern und Gitterwerk abgekleidet.“ Der Oberteil und die Kapelle war für die Katholiken. Die Incorporation ist irrig; auch hat ein Patron nicht das Recht, eine Pfarrkirche einem fremden Kloster zu incorporieren. Das Kirchspiel ist seit 1565 der evang. Lehre zugethan. Es besteht aus 4 Bauerschaften und dem adeligen Hause Meierick. Sie hat über 100 Jahre den untersten Teil der Kirche und das Unterchor innegehabt, wie annoch in solchen Zeiten die Renten (wenig ausgenommen, welche der kath. Beichtiger gegen Gebühr bisher behalten,) zum evang. Gottesdienste gebraucht und die Kirchenmeister die Rechnung wegen Kirche und Armen dem Räte zu Soest abgelegt.

Zum Beweis dessen und in spec. status 1609 dienet 1. diesseitige Beilage lit. C., welche ist eine von dem Stadthaussecret. kidermirte designation, woraus erhellet, daß 1565 ein Henricus Schallenberg, folgend 1569 Johann Faggelig, 1602 Henrich Hanfes, 1603 Henr. Victor bis ins Jahr 1609 und dann gestorben, 1609 im Dezember Joh. Teigeler in oftgemeldeter Pfarrkirche bei Lebzeiten Anton Grewinghoffs, gewesenen röm.-kath. Pastors, unter dem Namen Vice-Curatores den evang. Gottesdienst verrichtet haben. 2. liegen mehrere Erkenntnisse vor, in denen jedesmal auf 1609 zurückgegangen wird und aus denen erhellt, daß die Evang. in eben diesem Jahre im Besitz der Pfarrkirche und ihrer Einkünfte gewesen sein müssen. 3. Beweis ist ferner der am 29. Juli 1638 nach Cleve abgeschickte Bericht. 4. Helena v. Plettenberg, Witwe v. Dincklage, 73 Jahre alt und der röm. Lehre zugethan, hat beurkundet, daß 1594 zu Welver schon luth. Gottesdienst gewesen sei. Die Katholiken hätten ihren Gottesdienst in der Kapitalhaus-Kapelle, wie auch oben in der Kirche abgekleidetem Chor und die Lutherischen unten in der Kirche gehabt. Solches sei von alten Jahren her observiret. Zeugin fügt hinzu, es wäre kein Zweifel daran und würde es schon Leute geben, die solches bestätigen könnten. Sie meinte, es wäre nie anders gewesen, als daß die luth. Prediger des Pastorats Renten allezeit genossen hätten, ausgenommen 6 Morgen Land und 1 Kottstätte, welche die Katholiken zum Behuf Grewinghoffs eingezogen hätten, 5. Das Kloster gesteht selbst, daß 1609 ein luth. Vicecurator in der Pfarrkirche gewesen sei; daß obgemeld. Joh. Teiler nach 1609, als Bartholdi der Nachfolger Grewinghoffs geworden, nichts destoweniger als sogenannter Vicecurator bei dem evang. Ministerio geblieben und die Aebbtissin ihm verwilligt habe, das Predigtamt wie zu den Lebzeiten Grewinghoffs auch ferner zu bedienen. So lautet das ihm am 5. März 1615 erteilte Collationspatent. 27 Juli 1623 hat die Aebttissin nach dem Absterben Teilers Johann Trentenius unter denselben Bedingungen mit der Stelle belehnt. In demselben Jahre haben spanische Völker den Trentenius verjagt und bemächtigten die Katholiken mit Gewalt

sich der Kirche, aber am 12. Mai 1625 wurden die Evang. wieder in ihre Rechte eingesezt. 1627 starb Trentenius. Durch den Drosten Neuhoß von Linen wurde Hermann Blasig zum Vicecurator angeordnet, welcher bis 1634 ruhig im Amte verblieb. Dann trat an seine Stelle Zacharias Möller. Derselbe wurde 1640 in Eccles. St. Thomae in Soest berufen. Nun folgte Johannes Schewäus. Dieser starb 1662; sein Nachfolger war Justus Ahasverus. — Die Katholiken behaupten zwar, die Evang. wären eingedrungen und hätte 1609 Grewinghoff den Gottesdienst nach kath. Ritus abgehalten. Aber diese unerwiesene Behauptung wird bestritten und kann sich nur auf den obern Teil der Kirche beziehen. Es geht aus der ganzen Darstellung hervor, daß von 1565 bis 1623 u. f. Jahre luth. Gottesdienst gewesen ist, auch die Evang. im gesamten Kirchspiel curanam pastoralem gehabt haben. Es wird gebeten, die Evangelischen in ruhiger Possession der Pfarrkirche samt zugehörigen Renten, Küsterei und Glocken zu belassen.

Weitmar. Die Kirche ist vorzeiten eine Filiale von Bochum gewesen. 1471 auf Laurentio Tag erlaubte Johannes v. Brüggenei genannt Hasenkamp, Pastor zu Bochum, daß in Weitmar ein Rektor angestellt werde, welcher die Befugnis erhielt, mit Ausschluß der Tausen und Begräbnisse alle sonstigen geistlichen Handlungen vorzunehmen, wie Messe lesen und Austeilung der Sakramente. Der Bruder des genannten Pastoren, Drost Wenemar von Bochum, versah die Filiale mit guten Renten. Die Tausen und Begräbnisse sollten in der Mutterkirche zu Bochum erfolgen.

Die Reformation gelangte schon früh zur Einführung, wahrscheinlich durch Wessel v. Hasenkamp, Herz zu Dornenburg und Weitmar im Jahre 1543,<sup>12)</sup> woraus folgte, daß Weitmar eine der ersten Kirchen der Graffschaft Mark war, die sich zur Augsb. Confession bekannte. — 1572 war Johann Hackmann luth. Pastor zu Weitmar. Er lebte bis 1614 und war zuletzt so hinfällig, daß er kaum noch zur Kirche gehen konnte, auch oft auf der Kanzel von solcher Schwachheit befallen wurde, daß er die Predigt nicht beendigen konnte. Aus seinem Todesjahr ist ein Rentenverzeichnis erhalten, das er selber angefertigt hat. Es lautet folgendermaßen:

Erstlich und ansehnlich VI schepelse sediges landes; thom ander 1 Malder hartes korns myt hesing tho berendorf afflosingh mit twyntig goldgulden; thom darden VI goldgulden afflössich mit hundert und twyntich goltgulden ock de rechte gewerde.

Is tho dem ey vicarie in der scharkyrke tho Bochum, genand die virginia Maria. In solo hefft jährlichs eff tho hauen VIII daller van huiß Wethmar,

thom andern III goltgülden van hasenkampe to wetwar,

noch vyfftig goltgülden darvan dey obkümste jährlich dey Schollmester van

<sup>12)</sup> Bädcker nennt Hasenkamps Bruder v. Cidel, welcher die Reformation eingeführt habe. Woher diese Angabe stammt, ist uns so unbegreiflicher, als Bädcker anscheinend aus derselben Quelle schöpfte, die uns zu Gebote steht.

Bochum van Matthias van Eckel to Wetmar und Johan Hasenkamp betalt fall werden. Noch seyndt myt Eckel und Hasenkamp vorgemelt veyr und festtig goltgulden, darvan byß anhero nicht gegeben.

Der Nachfolger Hackmanns war Melchior Castropius, gebürtig von Huckarde, welcher, als 1623 in Weitmar die Pest grassirte, ein Opfer seines Berufes wurde. An seine Stelle kam Georg Schäffer, welcher aber 1633 nach Lünen ging. Nun wurde Caspar Piscator Prediger der Gemeinde. Dieser starb 1661 und berief die Gemeinde darauf am 6. November 1661 den „ehrwürdigen und wohlgelehrten Herrn Petrum Schwefellinghaus, izigen Pastoren zu Linden, sein Lebenslang dergestalt, daß er das Gotteswort, die Augsbürgische unveränderte Confession, rein, lauter und klar vortragen, lehren und predigen,“ auch die Gemeinde „mit einem guten Exempel vorgehen wolle und solle.“ Am 11. November wurde dann im Beisein des Pastoren Ostermann von Bochum und nachdem dieser die Gemeinde eindringlich ermahnt, die Wahl in der Kirche vollzogen, worauf Ostermann sich mit etlichen „der vornehmsten Hausleuten und Vorstehern“ zu dem von Hasenkamp von Weitmar und Stodum begab, demselben den Willen der Gemeinde vortragend und darum bittend, daß er den Schwefellinghaus zu der Stelle zulasse, welche Bitte von demselben erfüllt wurde. Nach Einführung der Reformation wurde die Kirche gänzlich von Bochum getrennt, (es kamen also die Reversalien der Bochumer Pastoren im Wegfall), auch wurde durch einen Rechtshandel ausgemacht, daß die Römisch-Katholischen, wenn sie als Eingepfarrte Weitmars sich in Bochum wollten begraben lassen, doch die jura transita an den Pastoren zu Weitmar zahlen mußten. — Die Kirche hatte, wie oben ersichtlich, das Wahlrecht. 1668 ließ sie sich durch den Drosthen Syberg bestätigen, daß sie stets zwei Kirchmeister aus der Mitte der Gemeinde gehabt habe. Syberg selber hatte Nierhagemann und Nierheitmann als solche bestätigt. Er bescheinigte, daß sie treu ihr Amt verwaltet hatten.

1648 war ein Streit wegen Meßhafer, der durch folgendes Rescript entschieden wurde:

Lieber Getreuer! Welchermaßen sich die Eingeseffenen der Kirchspiele Nemmingen und Wethmar über den röm.-kath. Pastoren zu Bochum wegen des Meßhabers, den er von ihnen fordere, beklagen und was sie ferner bitten, das senden wir euch aus der Beilage zu vernehmen.

Dieweil nun gemeld. Haber eigentlich demjenigen gehört, welcher die eigentliche Seelsorge trägt, und das Predigtamt zur Zeit bedient, die supplikanten aber von so vielen Jahren hero diesfalls mit einem röm.-kath. Pastoren zu Bochum nichts zu schaffen, sondern sich von der röm.-kath. zu der evang. Religion begeben und ihren ordentlichen Seelsorger haben, so gebührt auch demselben und niemand anders dasjenige, was von einem zeitlichen Pastoren oder Kirchendiener besagter beider Kirchspiels, es sei an Haber oder andern Nutzbarkeiten, von Altersher verordnet ist, wie ihr auch dann zu erinnern habt, daß wir vorigen Jahrs 1647 den 28. November in einem gleichmäßigen Fall das Kirchspell Eckel betreffend, euch ein

ebemäßiges aufgegeben und befehlen euch darnach hiermit gnädigst, es dahin zu richten und darob zu halten, daß oberwähnter also genanter Messhaber aus gemeld. Kirchspell nicht dem röm.-kath. Priester zu Bochum, sondern dem ordentlichen zeitlichen Seelsorger selbiger Kirchspells gereicht werden. Versehen uns dessen also u.

C l e v e, den 27. Oktober 1648.

Friedrich Wilhelm.

An Amtmann zu Bochum,

Wennemar von Neuhoff.

Zur Zeit der Auseinandersetzung zwischen Evangelischen und Katholiken wandten sich Pastor, die Adelligen, die Kirchenmeister und sämtliche Eingefessenen an die kurfürstlichen und fürstlichen Commissare mit einer längeren Darlegung, in welcher sie ausführten, daß zwar die Familie v. Hasenkamp in vorigen Zeiten die Kirche besiztet hätten und sich deswegen die Collation reserviert, auch bei dem Abte zu Werden vorstellig geworden wären, sie mit der Kirche oder Kapelle zu belehnen, daß aber daraus keineswegs die Schlußfolgerung gemacht werden könne, als sei die Kirche zu Bochum nur eine Hauskapelle und keine Kirchspielskirche. Denn die Stiftung von Renten und die Stiftung einer Kirche sei zweierlei. Zu dem Kirchspiele gehören die Eingefessenen Weitmars, Ebbendorf und Barenholte mit ihrem Gefinde, außerdem das adelige Haus. Die Kirche ist wiederholt von der Gemeinde repariert, mit Glocken versehen, in der Wedeme ist für den Pastoren ein Haus erbaut, woraus sich ergibt, daß die Kirche nicht den Charakter der Hauskapelle hat. Weitmar hat 430 Communicanten. Der Herr von Hasenkamp ist jetzt katholisch, er möchte die Kirche für seine Konfession retten und giebt vor, daß 1623 während der Pest die Evang. eingedrungen seien, indeß schon mehr als 100 Jahre gehört die Kirche den Evang., wie vielfach bewiesen werden kann.

W e r n e. Jobst Hoescheid war der erste luth. Vikar und starb 1607. Ihm folgte Hermann Schmidt, der zugleich Diaconus zu Lütgendortmund war. Zu dessen Zeiten hat bei den spanischen Unruhen Henrich Kopper, Pastor zu Harpen, die Vikarie eine Zeit bedient. Er mußte aber wieder weichen, und kam H. Schmidt abermals zur Bedienung. 1637 starb er, und nun wurde Dietrich Ludovicus, Pastor zu Harpen, Nachfolger im Amte zu Werne. Er starb 1675 den 15. März. Ihm succedierte sein Sohn Johann als Vikar und Schulmeister, wurde aber 1683 abgesezt.

W i c k e d e. Probst zu Cappenberg als Patron der Pfarrkirche in Wickede macht die Anzeige, es wäre zwar, bis die Religion zu Wickede geändert, jederzeit ein Geistlicher auf Cappenberg zum Pastoren zu Wickede zum zeitlichen Probst angesetzt, es hätte auch der also angesetzte Pastor das Pastorat daselbst jedesmal selbst bedient, nachdem aber die eingefessene Pfarrgemeinde zu Wickede folgendes die röm.-kath. Religion verlassen und die Augsb. Konfession angenommen, so wäre dennoch je und allerwegen ein Canonicus aus dem Stifte Cappenberg zum Pastoren zu Wickede angeordnet, welcher einen evang. Pastoren als Vicecurator bestellt und mit diesem sich dahin ver-



glichen habe, daß der Vicecurator ihm alljährlich ein Sicheres an Renten habe herauskehren müssen, was derselbe auch gethan habe.

Es hat aber jetziger Vicecurator Steinmann, nachdem er 1652 mit Wissen und Willen des Probstes von dem (kath.) Werner Capelle zum Vicecurator angenommen ist, zwar anfänglich das vertragsmäßige Quantum abgeführt, indeß in den letzten 4 Jahren zu einer Zahlung sich nicht mehr verstehen wollen. Es wird darum gebeten, daß der Vicecurator angehalten wird, Zahlung zu leisten.

Daß dem Stift Cappenberg das jus patronatum wegen der Pfarre zu Wickede gebühre, wird bewiesen durch ein beigebrachtes Document, in welchem ausgeführt wird, daß am 1. September 1551 der Probst Hermann von Ketter und sämtliche Capitularen des Stiftes Cappenberg einen Austausch mit den Gebrüdern v. d. Reck zu Gurl dahingehend gemacht haben, daß sie ihr Patronatsrecht zu Gurl den Gebrüdern v. d. Reck übertragen haben, diese aber haben ihre Patronatsrechte in Wickede dem Stifte wieder überlassen. — 24. Nov. 1620. Dietrich v. d. Reck und Moritz Denhausen haben nach Absterben des Vicecurators Schimmel den Bernhard Magirius dem Probst von Cappenberg recommandiert. Bernhard Magirius reversiert sich am 12. Aug. 1621, daß er als angenommener Vicecurator seinem Pastor Caspar v. Elberfeld jährlich und alle Jahr  $7\frac{1}{2}$  Malter Roggen und  $7\frac{1}{2}$  Malter Gerste, Unmasches Maß, zu zahlen und einzuliefern habe. — Bernhard Alstein, ecclesiasticus in Wickede, bekennt unter 25. März 1629 Philipp v. Heßen als Pastoren daselbst an verfallener Pacht 25 Reichsthaler schuldig zu sein, gelobt selbige auf Mitsummer sub poena executionis zu bezahlen. — 23. Novbr. 1649 unterschrieb Dietrich v. d. Reck, Drost zu Unna, einen Vergleich zwischen der Witwe Bernh. Alstein und dem Pfarrer Werner Capelle. Ersterer Mann schuldete dem letzteren 18 Malter Getreide und will die Witwe dafür 36 Thlr. dem Gläubiger entrichten. — Der jetzige Vicecurator Steinmann verglich sich 22. Oct. 1652 mit Werner v. d. Capelle dahin, daß er diesem 10 nacheinander folgenden Jahre jährlich 9 Malter Korn zahlen wolle. Nach Verlauf der 10 Jahre wolle er sich wieder mit dem Pastoren vergleichen und billige Satisfaction thun, wofür Theodor Greveling, Pastor zu Camen und Thomas Hövel, Amtschreiber zu Unna, sich als Mitprincipalen verbürgen.

Der evang.-reform. Prediger Steinmann zeigt an, es sei ex adverso nicht erwiesen, daß 1609, da doch in diesem und vielen vorherigen Jahren ein ev.-reform. Pastor allda gewesen, solch großer Vorbehalt aus den schmalen Pastorenrenten sei gefordert und entrichtet worden. Bei Aufrichtung des ex adverso gemachten Vorbehalts hätte der Prediger sich folgende Punkte vorbehalten: 1. daß ihm aus dem Cappenbergischen Register eine Spezification der Pastorenrente und Pertinenzien, welche ihm damals unbekannt, mitgeteilt würden. 2. daß das ganz baufällige und ruinierte Pfarrhaus repariert werden müsse, damit es bewohnt werden könnte. 3. daß der so hoch anlaufende Gauen in Zukunft auf einen er-

träglischen Satz moderiert werden möchte. 4. hätte er aus eigenen Mitteln das Pfarrhaus reparieren müssen. Auch hätte er mehrere Jahre das Reservatum entrichtet, bis ihm die reform. Synode der Grafschaft Mark ernstlich verboten, dergleichen Abgaben zu entrichten, denn dem Collator gebühre nicht, dergleichen Pensionen sich zu reservieren. Dem Amtmann zu Anna ist befohlen worden, den Pfarrer Steinmann zu schützen, denn die kurf. Regierung könne nicht zugeben, daß an einem solchen Ort, wo evang. Religion in Gebrauch sei, ein kath. Collator einen Vicecurator anordne, noch weniger, daß demselben die Renten geschmälert würden. Steinmann bittet um Ersetzung der für Pfarrhausreparatur ausgelegten 150 Thlr. 2. ihn von dem Reservatum zu befreien. 3. die abgezackten Stücke den Pfarrländern wieder zuzulegen. 4. Sollte aber doch eine Abgabe erfolgen müssen, so bittet er um eine mäßige Taxe, denn die jetzigen geringen intraden betragen nur 30 Mtr. 1  $\frac{1}{2}$  Scheffel Korn.

\* \* \*

Mit obigen Ausführungen war die Beweisaufnahme geschlossen. Die Parteien waren zu Worte gekommen, und war es nun Sache der Regierungscommissare, die Ansprüche auf das richtige Maß zurückzuführen und überhaupt eine Entscheidung zu treffen, mit welcher die Gemüther sich beruhigen konnten und die Streitigkeiten aus der Welt geschafft wurden. Leicht war diese Aufgabe nicht. Sie setzte Sachkenntnis, Objectivität und Ausdauer bei den Commissarien voraus, Eigenschaften, die nicht immer in gleicher Stärke bei den Personen zu finden sind.

Auf grund sorgfältigster Sachprüfung wurde folgende Entscheidung getroffen: „Die Römisch-Katholiken sollen in der Grafschaft Mark bei folgenden geistlichen Exerzitien, Benefizien, Klöstern, Pastoraten und Renten ohngeachtet der von den Evang.-Lutherischen an einem oder anderen Ort erhobenen Ansprüche und ferner dabei nach Inhalt des Nebenrecesses verfahren werden:

1. St. Patroclusstift zu Soest; 2. Dominicanerkloster daselbst; 3. Franziskanerkloster daselbst; 4. Kloster Paradies, wie mit den Evangelischen vermitteltst landesherrlicher Confirmation verglichen und der Contract vollzogen worden; 5. Collegium Scheida; 6. Collegium Virginium Rentorff; 7. Franziskanerkloster in Hamm; 8. do. in Camen; 9. do. zu Pippstadt; 10.—12. die Süsternklöster zu Reibern, Lütgendortmund und Marienheide. An Parochialien: 13. Bochum; 14. Wattenscheid; 15. Vethmathe; 16. Reibern; 17. Castrop; 18. Niederwengern; 19. Böhle; 20. Kirchlinde; 21. Courl; 22. Kapelle St. Eligii zu Soest; 23. Kapelle St. Elisabeth daselbst; 24. Kapelle Ballicken zu Wattenscheid; 25. Kapelle Neufkirchen; 26. Kloster Wehwer mit Chor virginio; 27. Hôte Hospital zu Hamm inskünftige zum dritten oder vierten Teil, gleich in andere Stiftern, jedoch zuvor die Zahl der Geistlichen zu bestimmen; 28.—30.: Bosenhagen, Gelsenkirchen, Dsthemmerde, wie die Katholiken in diesen Dörtern den Gottesdienst ausübt, auch die Einkünfte des Simultaneums genossen

haben; 31.—35.: Fröndenberg, Clarenberg, Gevelsberg, Herdecke und St. Walpurgis, im 3. oder 4. Teil nach Inhalt des Nebenrezeßes. 36. Einige Einkünfte aus der Vicarie St. Johannis Baptista zu Lütgendortmund nach Maßgabe der Pflichten kath. Geistlicher.

Den Römisch-Katholischen bei nächster Vacanz zurückzugeben sind: der 3. Teil der Vicarie St. Stephan zu Camen; Vicaria St. Anna zu Schwerte unbeschadet des Rechts des Patrons; ein Teil der Vicarien St. Michaelis und St. Georg zu Bochum. Zu dem Nordenhospital zu Hamm sollen für diesmal die Jungfer von Kürwald und die von der Stadt präsentierten Jungfern zugelassen werden.

Außer in obigen Dertern soll den Katholiken noch in 5 andern Dertern, in denen sie bis dahin ein Simultaneum besessen hatten, gestattet werden, öffentlichen Gottesdienst zu halten. Die Wahl der Dertter sollte ihnen freigestellt werden. Zur Beisteuer behufs Errichtung von Kirchen in solchen Ortschaften giebt der Staat 10000 Thaler, davon 5000 auf die Grafschaft Mark kommen sollten.<sup>13)</sup>

Im übrigen bleiben alle Teile bei ihrer jetzigen habenden Possession und in dem Nebenrezeßus verglichenen Freiheiten.

Der Religionsvergleich wurde am 26. April 1672 auf Vorschlag der in Bielefeld thätigen Commission in Cöln an der Spree aufgestellt und mit einigen Nachträgen d. d. Düsseldorf 11. Juni/20. Juli 1672 und Haus Sparenberg 10. Januar 1673 ratifiziert.

Hinsichtlich der zugestandenen Gelder mußten zunächst die Stände des Landes gehört werden. Die Landstände der Grafschaft Mark traten am 15. April 1671 zu Unna zusammen und bewilligten ein „stuck geldts“ in Höhe der geforderten Summe.

Es vergingen indes noch Jahre, bevor die durch mühsame Verhandlungen herbeigeführten Ergebnisse realisiert werden konnten. Denn überall wurden noch Proteste laut, die neue Untersuchungen heraufbeschworen und auch Abänderungen der getroffenen Entscheidung notwendig machten. Endlich im Jahre 1682 konnte die Regierung daran gehen, die 5000 Thaler den Katholiken auszuzahlen. Es wurde eine Commission gebildet, welche die von den Katholiken bezeichneten Ortschaften bereisen sollte, in welchen eine Kirche gewünscht wurde. Zu der Commission gehörte Präsident Philipp von Romberg, Herr zu Bladenhorst, Brüninghausen und Calvenburg, ferner Gerh. Wennemar v. d. Reck, Herr zu Berge und Scheypen, Gerichtsherr zu Witten (sein Bruder, der gelehrte Mordio, welcher früher und auch zu Bielefeld das Amt eines Commissars versehen hatte, war gestorben), Gerhard Lemig, beider Rechte Doctor, Churf. substituierter Richter zu Hamm und Rhynern, adjungierter Richter zu Bochum. Außer

<sup>13)</sup> Merkwürdigerweise behauptet Prof. Dr. Hepppe in seiner Kirchengeschichte von Cleve-Mark, daß die ganze Summe für die 5 Ortschaften der Grafschaft Mark verwandt werden solle, doch irrt er sich.

Kurbrandenburg war aber auch Pfalz-Neuburg in der Commission vertreten, und zwar war von dieser Seite entsandt v. d. Heyden.

Der Bericht, welchen die Commission abgefaßt hat, ist so interessant und lehrreich, daß wir uns nicht versagen können, ihn ausführlich zu bringen.

Am Sonntag den 6. Dez. 1682 langte die Brandenb. Commission in Bochum an. Abends erschien v. d. Heyden. Er ließ durch einen Diener den Mitcommissaren seine Ankunft melden. Der Präsident v. Romberg beeilte sich, dem Herrn zu seiner Ankunft zu gratulieren und ließ anfragen, wann er und seine Collegen dem Herrn v. d. Heyden ihren Besuch machen dürften. Letzterer erwiderte, daß er „heute zu müde sei; morgen sei kath. Feiertag, wo er auch nicht empfangt, aber am 3. Tage sei der Besuch ihm angenehm.“

Am 8. Dezember wurde die schuldige Visite gemacht. W. Romberg gratulierte noch einmal namens der Commission und fügte zugleich Glückwünsche der Regierung an. Er und seine Collegen seien bereit, am Ausgleichswerk mit thätig zu sein. v. d. Heyden bedankte sich für so viele Grüße und freundliches Entgegenkommen. Er versprach, in kurzer Zeit seinen Gegenbesuch zur Ausführung zu bringen.

Nachmittags wurde dieses Versprechen eingelöst. v. d. Heyden teilte mit, daß nach seiner Instruction folgendes erledigt werden solle, nämlich die 5 Kirchenbauten zu Hagen, Schwelm, Sichel, Mengede und Ostkönnen. Außerdem müßte wegen des Klosters zum Marienhospital eine Reise nach Hamm, wegen des Susterconvents eine Reise nach Anna unternommen werden. Die Angelegenheit mit Blankenstein könne per Mandat erledigt werden. Endlich erklärte der Commissar, daß er bereit sei, die von Brandenburg zu zahlenden 5000 Thaler in Empfang zu nehmen. Mit diesen Worten rief er aber eine nicht gelinde Verlegenheit hervor. Denn die Brandenb. Commissare verfügten nur über 3500 Thlr., die am 6. abends ein Schreiber ihnen von Cleve überbracht hatte. Sie sagten, daß sie einstweilen nicht mehr wie diese Summe angewiesen erhalten hätten, weil die Clever Regierung sich zunächst überzeugen wolle, ob Pfalz-Neuburg auch den Evangelischen zu Emmerich die 1500 Thaler auszahle, die diesen versprochen wären. Herr v. d. Heyden beeilte sich, zu erklären, daß sein Fürst durch 2 Reiter 1000 Thaler nach Emmerich habe bringen lassen. 500 Thaler aber lägen zur Abhebung bei Duffhuß bereit. Da die Brandenburgischen Commissare nicht mehr versprechen konnten, als ihre Instruction lautete, so trat naturgemäß eine Stockung in den Verhandlungen ein. v. d. Heyden erklärte, daß er über den Fall an seine Regierung berichten wolle. Die Brandenburgischen Commissare erwiderten, daß sie sich neue Verhaltensmaßregeln einholen wollten.

Infolge der Berichte verstrichen nun etliche Tage, welche die Brandenb. Commissare dazu benutzten, daß sie einen Abstecher auf ihre Güter machten. Am 14. langten sie wieder in Bochum an. Die Regierung

zu Cleve hatte darin gewilligt, daß die vollen 5000 Thaler ausbezahlt werden sollten und zu dem Ende noch 1500 Thaler nachgesandt.

Die Verhandlungen mit den einzelnen Gemeinden begannen nun gleich am folgenden Tage, also am 15. Dezember, und zwar zunächst mit Bochum. Hier sollte den Katholiken ein Teil der Revenuen aus den Vicarien St. Michaelis und St. Gregorius zuerkannt werden. Eine Einigung fand dahin statt, daß der röm.-kath. Pastor alljährlich 10 Thaler erheben solle und zwar 1. den Erbgenahmen-Schilling wegen eines Stück Landes auf dem Lohberge, welches Land zur Vicarie St. Michael gehörte. Der Erbgenahmen-Schilling betrug 6 Scheffel Getreide und wurde dupliert zu drei Thaler veranschlagt. Außerdem hatte der Pastor noch zu entnehmen: aus dem Rhelinghaus zu Grumme 3 Thlr. 45 Stbr., Springe 2 Thlr. 30 Stbr., Sonnenschein zu Bochum  $1\frac{1}{2}$  Scheffel ad 45 Stbr. Aus dem beneficio St. Gregorii oder Georgii zu Bochum jährlich 7 Malter, halb Roggen und halb Gerste (von Braumstein  $2\frac{1}{2}$ , Witgenstein 6, von den Erbstoos 6, von Blomberg zu Grumme 6 Scheffel). Alles übrige der beiden Vicarien, als Haus, Hof, Land, Geld- und Kornrente und was sonst bei den Vicarien gehört, soll den ev. Reformierten zustehen.

Am demselben 15. Dezember erschienen die Vertreter der Gemeinde Blankenstein und erwirkte der Pfalz-Neuburg. Commissar aus, daß die Evangelischen den dortigen Katholiken zur Wiederherstellung des Gottesdienstes 100 Thaler geben sollten. Zwar wollten die Mitcommissare 60 Thaler abhandeln, weil die Lutheraner für Oblaten, Wein und Kerzen viele Auslagen gehabt hätten, allein ohne Erfolg. (Die Katholiken richteten ihren Gottesdienst fortan im Rathause ein.)

Am 15. Dezember erschienen endlich noch die Aebtissin und etliche Capitularinnen des Klosters Herdecke. Nach dem Religionsvergleich sollte das Stift zur Unterhaltung eines römischen Geistlichen 200 Thaler herauskehren. Die Erschienenen erklärten einstimmig, daß solche Abgabe unmöglich sei, falls nicht 6—7 Capitularinnen aus dem Stifte ausschieden und Verzicht leisteten auf die eingezahlten Kapitalien. Im übrigen riefen sie die Entscheidung des Kurfürsten an.

Am 16. Dezember reiste die Commission nach Schwelm und wurde alldort von dem Prediger Moll empfangen. Es handelte sich um den Ankauf eines genügend großen Plazes für Kirche, Pfarre, Schule und Kirchhof. v. d. Heiden brachte am 17. den Hof Rabenschlag bei dem Ostthore in Vorschlag. Hiergegen machten aber Lutheraner und Reformierte Einwendungen. Das in Frage kommende Haus sei eines der besten und am höchsten besteuerten. Würde es zu kirchlichen Zwecken angekauft, so sei es nach den Bestimmungen des Religionsvergleichs fortan steuerfrei und würden die Bürger dann allzuhoch beschwert werden. Sie schlugen deswegen außerhalb Schwelms andere Höfe vor, die als nicht anständig von dem Commissar Pfalz-Neuburgs abgelehnt wurden. Jetzt nannten sie mehrere Höfe innerhalb der Stadt, aber wenigleich diese auch

groß genug waren, so hatten sie doch sonst Mängel. Namentlich grenzten sie an den Mühlenteich und war der Grund deswegen zu naß. B. d. Heyden erklärte, wenn die Gemeinde keine besseren Vorschläge machen könnte, dann müsse Rabenschlag gewählt werden. Am 18. legten sich Bürgermeister und Rat der Stadt ins Mittel. Sie sagten, Schwelm mache nicht mehr als den 25. Teil des Hogerichtes aus. Die Stadt wäre geneigt, Dertter anzuweisen, nicht aber könne sie das schatzbarste Haus hergeben. Solches Opfer wäre zu groß und widerspräche auch dem Landtagsabschied von 1661. In Vorschlag wurden gebracht 1. der Wickederplatz. Dieser sei adlig frei und hätte darauf Curt v. Wickede gewohnt. Die Größe des Platzes betrage 80 Fuß im Geviert. 2. ein Vicariensplatz, noch größer als der erstere, nämlich über 3 Sechziger. 3. ein Platz, zum Kirchhofe eigentlich bestimmt. Größe 3 Sechziger à 60 Fuß.

Die Commission besah mehrere Plätze und wählte Bürgermeister Lackmanns Platz, „hart für den Grüterspforten belegen.“ Das Grundstück wurde gekauft für 364 Thaler. Es sollten darauf errichtet werden „ein katholischer Tempel, pastorath, Küsters und schulmeisters haus.“ Der Baumhof enthielt 3 Sechziger 24 Fuß, ein Garten dabei 1 Sechziger 2 Fuß. Beide Stücke lagen „in der Maure nebst Proprioris tgo Lackmanns Höfgen und Garten und schießen hinter Wilhelm Nolten Baumhof.“

Am 19. Dezember wurde der Platz für „grefreiet“ erklärt, d. h. er war fortan abgabefrei. Für Anlegung eines Kirchhofes war er nicht vorgesehen. Es wurde aber mit den Evang. das Abkommen getroffen, daß die Katholiken ihren Kirchhof mit benutzen dürften. Wollten die letzteren an einem Sonntage beerdigen, so mußten sie die Zeit nach der Predigt innehalten, auch durften sie bei der Bestattung nicht andere Ceremonien anwenden als die bisher gebräuchlichen.

Raum war der Verkauf zum Abschluß gebracht und die Verhandlungen dem Ende nahe geführt, als sich unerwartet neue Schwierigkeiten einstellten, die das Werk der Einigung ernstlich gefährdeten. Es erschienen nämlich die Vormünder der minoremnen Kinder des Besitzers und zogen ihre zuerst gegebene Einwilligung zum Landverkauf zurück. Weil sie aber stichhaltige Gründe zu ihrer Sinnesänderung nicht geben konnten, so erklärte die Commission, daß der Kauf als gültig vollzogen angesehen werden müsse.

Von Schwelm ging es nach Hagen, wo die Regierungsvertreter am 21. anlangten. Sie forderten den Richter und den evang. Prediger vor sich und ließen sich Plätze für die Katholiken anweisen. Der 22. wurde dazu benutzt, die Mecker zu besichtigen. Während die Commission eifrig am Prüfen war, thaten sich die Katholiken unter Anführung des zu Herdecke wohnenden Herrn v. Hövel zusammen und machten sich an v. d. Heyden, den sie als ihren natürlichen Vertreter ansehen mochten. Sie erklärten ihm, daß sie gegen alle Abmachungen protestieren müßten, weil 1000 Thaler eine zu geringe Summe sei, um daraus Kirche, Pastorat, Schulhaus und Kirchhof sowie die Unterhaltung eines Pfarrers bestreiten zu können. Sie hätten Anrechte an die evang.-luth. Kirche und deren Renten und wollten

diese ihre Ansprüche auf dem rechtlichen Wege ausmachen. Der Commissar rebete auf die Leute ein, erreichte aber nichts, weswegen er den Mitcommissaren den Vorschlag machte, einstweilen die Hagener Angelegenheit ganz ruhen zu lassen. Da nun Weihnachten vor der Thür stand, so hielten es die Herren für das beste, nach Hause abzureisen und sich am 28. in Unna wieder zu treffen.

Sie fanden sich daselbst auch pünktlich ein. Beschlossen wurde, auf den 31. einen Termin insachen des Süsternconvents anzuberaumen. Inzwischen, nämlich am 30. lief eine Beschwerde der reformirten Gemeinde zu Camen wegen dem Benefiz St. Stefan ein. Dieses sollte nach dem Vergleich von 1672 zu  $\frac{1}{3}$  den Katholiken zukommen. Aber in einem Vergleich zu Rheinsberg hatten churf. Räte nachträglich eingewilligt, daß das ganze Benefiz den Mönchen zu Cappenberg anheimfallen solle. Dagegen protestierte die Gemeinde. Sie erinnerte daran, daß das Benefiz eine Fundation sei, die in die Kirche zu Camen gehöre. 1665 wurde nach langem Prozeß ein Urteil gefällt, daß  $\frac{1}{3}$  des Benefizes Camen zufallen solle. Auf dieser richterlichen Entscheidung beruhe die Abmachung von 1672 bezw. 73. 1682, 7. Oktober habe auf Anfrage der Regierung der Richter den ältesten Prediger Petrus Gerschagen als den rechtlichen Nutznießer hingestellt. Damals habe die Regierung allerdings befohlen, daß nach Abgang des Nießbrauches das Benefiz dem Cappenberger Kloster zufallen solle. Aber bei dem Rheinsberger Vergleich sei die Gemeinde gar nicht gefragt worden. Sie sei arm und könne aus eigenen Mitteln die geistlichen Personen nicht ernähren. Sie bat, die Vergleiche von 1672 und 73 aufrecht zu erhalten und sie bei  $\frac{2}{3}$  zu schützen.

Die Petition wurde einstweilen ad acta gelegt und in den vorgenommenen Verhandlungen fortgeführt. Die Besichtigung des Süsternconvents ergab, daß die Kapelle gänzlich ruiniert war. Im Religionsvergleich war zugestanden, daß fortan 2 kath. Jungfrauen darin Aufnahme finden sollten und ihnen ein Beichtiger zu stellen sei. Der Pfalz-Neuburgische Commissar begehrte nun, daß die Brandenburgischen Regierungsvertreter den Augustinermönch Voget introduzierten. Letztere lehnten aber solches Ansinnen ab, in dem sie aussagten, sie seien da, den Vergleich zu vollziehen, nicht aber, einen Priester, der noch dazu ein Ausländer sei, einzusetzen. Zudem seien die Conventsmittel verkommen, und es könnten die Katholiken ganz gut nach Camen oder Spherdick gehen. Weil aber Herr v. Heyden erklärte, daß er diese Dorte nicht bereisen könne, um sich von deren kirchlichen Verhältnissen zu überzeugen, so willigten die Brandenburgischen Commissare endlich doch in eine Einsetzung des Mönches. Die Kapelle sollte auf Kosten der Katholiken wieder hergestellt und die kath. Einwohner Unnas angehalten werden, den Gottesdienst im Convent zu besuchen, auch dort trauen und copulieren zu lassen. Bürgermeister und Rat aber gaben zu dieser Abmachung zu Protokoll, daß sie sich ihre Rechte und Gewahrsame vorbehalten müßten. Sie baten, die Stadt nicht un-

nötig zu beschweren und erklärten, daß sie sich an eine höhere Instanz wenden wollten.

Von Unna aus sollte projectiertermassen Ostönne aufgesucht werden, um dort einen Platz für einen Kirchenbau auszuwählen. Der Dechant Schüngel hatte sich aber an Herrn v. d. Heyden gewandt und erklärt, daß die Katholiken beschloffen hätten, an einem andern Orte, außerhalb Ostönne, öffentlichen Gottesdienst einzurichten. Die Reise dahin hatte also keinen Zweck. Die Commission beschloß, in der Angelegenheit an die Regierung zu berichten und zunächst Hamm aufzusuchen.

Am 3. Januar kam sie in Hamm an. Hier handelte es sich darum, die Zustände im Nordenhospital zu regeln. Das Stift war viele Jahre von evang. und kath. Jungfern bewohnt gewesen. Letztere aber beanspruchten das Hospital für sich ganz allein und hatten in einer Zuschrift behauptet, daß während der 32 Kriegsjahre sämtliche Stiftsgebäude eingäschert, aber aus kath. Mitteln neu aufgebaut wären. Ein Vergleich war endlich zustande gekommen, laut welchem  $\frac{1}{3}$  der Stiftsjungfern evang. Confession sein sollte. Nun waren augenblicklich aber 3 evang. vorhanden, und da die Klostermittel nur für 6 Capitularinnen ausreichten, so mußte eine evang. Bewohnerin ausscheiden. Darum die Reise der Commission. Sie setzte fest, daß die beiden ältesten, nämlich Helene Marg. v. Rüdingerhausen und Clara Christine Erkels im Stifte bleiben sollten. Die Oberin v. Bork versprach namens des Klosters, den beiden die jährlichen Jntraden, wie sie sein und Namen haben möchten, unweigerlich auszuliefern. — Bürgermeister und Rat der Stadt stellten bei der Gelegenheit der Commission vor, sie nicht gegen die Reservalien und Landtagsabschiede zu beschweren.

Am 6. reisten die Regierungsvertreter nach Lünen und erreichten am 7. Januar Mengede. v. d. Heyden war erkrankt und mußte in Lünen zurückbleiben. Am 8. war er soweit wieder hergestellt, daß er nachreisen konnte. In Gemeinschaft mit den adligen Herren v. Bühren, v. Bodelschwingh und v. Kumpf zu Rittershove wurden mehrere Plätze besichtigt, die sich für einen Kirchenbau und Friedhof eigneten. v. Bühren hatte den Hufemannshof in Vorschlag gebracht, rief damit aber einen Sturm der Entrüstung bei den Einwohnern Mengedes hervor. Letztere wollten überhaupt nicht, daß eine Kirche erbaut würde. Sie sagten, der Ort sei ganz evangelisch und zwar länger als 100 Jahre. Nur v. Bühren allein sei katholisch. Für seine Person und seine Familie habe er gesorgt, indem er eine Schloßkapelle erbaut und dafür einen Geistlichen angestellt habe. Wozu also noch eine Kirche errichten? Falls aber doch eine solche gewünscht werde, dann müsse sie schon an einem Orte stehen, wo sie den Evang. kein Nergerniß bereite. In Mengede sei kein Platz für sie. Am wenigsten eigne sich das Dorf für Anlage eines Kirchhofes. Das Land sei zu sumpfig. Was den Hufemannshof anbelange, so habe v. Bühren denselben vorgeschlagen, weil er mit dem Besitzer in Feindschaft lebe. Er hoffe auf diese Weise den Hof an sich zu bringen. Dazu sei letzterer so



humpfig, daß er einen Teil des Jahres kaum zu erreichen sei. Für kirchliche Zwecke sei er ganz ungeeignet.

v. Rumpf schloß sich der Erklärung der Gemeinde an. Auch er wollte innerhalb Mengedes keine kath. Kirche dulden. Herr v. Bodelschwingh aber setzte hinzu, daß der in Frage kommende Hof kirchliches Erbgut sei und nicht verkauft werden dürfe, falls andere Höfe zu haben seien. Er stellte in seiner Jurisdiction einen geeigneten Platz zur Verfügung. — Am 9. folgten Geistliche und Kirchenvorstand mit einem Protest nach. Sie erklärten, daß sie gegen den Ankauf rechtlich vorgehen wollten und forderten, daß falls die Commission in einen Kauf willige, der Kaufschilling nicht ausbezahlt werden dürfe, sondern entweder der Kirche oder den Commissarien in Deposito gegeben werden müsse.

Bei solcher gereizten Stimmung hielt es die Commission für das Beste, die Verhandlungen einstweilen abzubrechen, um den erhitzten Köpfen Zeit zu geben, daß sie sich beruhigten. Der Pfalz-Neuburgische Commissar machte den Vorschlag, nach Bochum und Sichel abzureisen, um dort die unerledigten Sachen zu Ende zu führen. Am 12. Januar langten die Regierungsvertreter in Bochum an. v. Bühren war ihnen sofort nachgereist, und es scheint, als habe v. d. Heyden ihm die für den Bau der Kirche bestimmten 1000 Thaler bereits eingehändigt, wenigstens läßt eine Vorstellung v. Rumpfs zwei Tage später darauf schließen.

Die Commission verhandelte auch jetzt mit dem Vertreter der kath. Gemeinde Mengedes. Sie drang in ihn, von dem Hufemannshof abzustehen, jedoch vergeblich. Inzwischen lief auch ein Schreiben von den Eingefessenen zu Bühren und Mengede ein. Sie protestierten überhaupt gegen jeglichen Kirchenbau auf den in Vorschlag gebrachten Plätzen, nämlich 1. auf dem Hufemannshof, 2. auf dem von dem Herrn v. Bodelschwingh offerierten Platz, 3. auf einem Grundstück, das v. Rumpf im letzten Augenblicke noch zur Verfügung gestellt hatte. Die Brieffschreiber wiesen auf die vermehrten Lasten hin, wenn eins dieser Länder resp. Höfe für schafffrei erklärt würde.

Gleichzeitig mit diesem Briefe reichte auch Herr v. Rumpf eine Vorstellung ein. Er kennzeichnet v. Bühren als einen Lebemann, der nicht aus kirchlichem Eifer den Herren nachgereist sei, sondern der es nur darauf abgesehen habe, sich in Bochum ein paar gute Tage zu verschaffen. Auch wolle er sich die Baugelder in die Hände spielen. In Mengede habe v. Bühren gesagt, er wolle mit den Evangelischen ein Simultaneum einrichten. Aber davon könne keine Rede sein. Die Kirche gehöre den Evangelischen. Auch der Herr v. Bodelschwingh, dem die Inspection der Kirche zustehende, würde in solche Neuerung nicht willigen. v. Bühren sei vollständig überschuldet. Nächstens würde er im Münsterischen auf ein Lehns-gut ziehen. Dann hätte Mengede keine einzige kath. Familie mehr. Der Religionsvergleich besage aber, daß zur Herstellung kirchlicher Einrichtungen wenigstens 5 Familien ansässig sein müssen. Notwendiger als in Mengede sei eine Kirche in Schwerte. Dort gäbe es an 200 kath. Familien. Für

ſie ſei auch ein Platz angewieſen, aber auffallenderweiſe würden ihnen die Baugelder verweigert. Schließlich bat v. Rump, dem v. Bühren die 1000 Thaler wieder abzufordern.

Um aus den Wirralen herauszukommen, gab die Commiſſion den Vertretern der entgegengeſetzten Parteien unterm 14. Januar den Auftrag, ſich über einen andern Platz zu verſtändigen, welcher bequem zu erreichen und nicht zu nahe bei der evang. Kirche gelegen wäre. Der Platz ſolle Freiheit von Abgaben genießen. Hinſichtlich der Totenbeſtattung könne derſelbe Ausweg gefunden werden wie in Schwelm, daß nämlich die Katholiken den Kirchhof der Ewangeliſchen mitbenutzten.

Nächſtdem verhandelte die Commiſſion mit dem Stifte Gevelsberg. Nach dem Vergleichsrezeß ſollte  $\frac{1}{4}$  der Capitularrinnenſtellen mit Katholiken beſetzt werden. Dieſer Vergleich war (für Gevelsberg) den 1. Dezbr. 1682 beſtätigt worden. Nun hatte aber eine der Capitularrinnen das Zeitliche geſegnet. Nach den Stiftsregeln mußte innerhalb 6 Wochen eine Neuwahl erfolgen. Das Stiftskapitel wählte unterm 25. November als Nachfolgerin eine v. Morien, welche, wie alle andern Capitularrinnen evang. Bekenntniſſes war. Die Commiſſion verfügte unterm 5. Januar 1683, daß die Wahl dem Vergleiche zuwider ſei und annulliert werden müſſe.

Außer dieſem Falle, welcher Anlaß zu Differenzen gab, denn die erwählte v. Morien hatte bereits die Eintrittsgelder bezahlt, und das Stift berief ſich darauf, daß es die Wahl vollzogen habe, als der Religionsvergleich noch nicht die behördliche Sanction erhalten, gab es noch einen zweiten ſtreitigen Punkt. Ebenſo nämlich wie bei Herdecke, ſollte Gevelsberg für einen kath. Geiſtlichen eine Summe von 200 Thalern ausſetzen. Schon am 14. Dez. hatten die Stiftsdamen dieſertwegen eine Vorſtellung abgelaffen. Sie wies darauf hin, daß Gevelsberg ſeit 100 Jahren keine kath. Präbende mehr gehabt habe. 200 Thaler könnten unmöglich aufgebracht werden. Das Stift ſei überſchuldet. Der reform. und luth. Prediger bekämen zuſammen kaum 200 Thlr. Nach dem Rezeß dürfte einem ev. Paſtoren nichts abgehen. Die Katholiken könnten künftighin geiſtlichen Zuſpruch in dem benachbarten Schwelm erhalten, in welchem Orte ja eine Kirche für den röm. Cultus erbaut werden ſollte.

Die Commiſſion forderte auf den 12. Januar die Vertreter des Stiftes vor ſich. Dieſe erſchienen und proteſtierten noch einmal gegen alle beabſichtigten Neuerungen, die ſie als Unterdrückung anſehen müßten. Gleichzeitig brachten ſie das Schreiben vom 14. Dez. in Erinnerung und fügten hinzu, daß ſie gehört hätten, als ſollte der kath. Paſtor zu Schwelm aus den Revenüen des Stiftes beſoldet werden. Welcher Art die Entgegnung der Commiſſion geſeſen iſt, geht leider aus den Acten nicht hervor und ſcheint es, daß die Einwendungen der Stiftsvertreter lediglih zu Protocoll genommen wurden.

Am gleichen Tage erſchienen auch die Vertreter des Stiftes Herdecke. Sie wies ebenſo wie am 15. Dez. des Jahres zuvor auf die Unmöglichkeit hin, 200 Thaler zur Unterhaltung eines kath. Geiſtlichen aufzu-

bringen und erklärten, daß die Anhänger des röm. Bekenntnisses ganz gut nach dem  $\frac{1}{2}$  Stunde entfernten Böhle gehen könnten. Mit der Abgabe möge man das Stift so lange verschonen, bis ein wirkliches Bedürfnis zur Anstellung eines kath. Geistlichen vorhanden sei.

Am 13. Januar begab sich die Commission nach Sichel und besichtigte hier zur Erbauung einer Kirche u. s. w. mehrere Plätze. Ausgewählt wurde schließlich der Kotten von Wiesmann. Gegen den Ankauf wurde aber folgenden Tages protestiert. Die Verhandlungen fanden am 14. in Anwesenheit des Herrn v. Düngele zu Dahlhausen, Drosten zu Bochum, und Hugenpoth zum Gosewinkel statt. Der Platz, hieß es in dem Protest, sei zu ansehnlich und schatzbar, auch zu nahe bei der ev. Kirche. Hingewiesen wurde auf ein von Fräulein v. Hugenpoth zum Gosewinkel offeriertes Grundstück. Dasselbe lag an dem Wege nach Dorneburg und Kothausen und hatte eine Größe von 5 Scheffel. Es eignete sich vorzüglich für Einrichtung von Kirche, Pastorat, Küster- und Schulmeisterhaus. Es bestand aus 3 Stücken und war gelegen zwischen Kiepenbergs Garten und Mummehoff. Mit dem einen Ende grenzte es an die Straße, mit dem andern an Aschenbroichs und Lackenbroichs Ländereien.

Die Commission kaufte das Grundstück für 160 Thlr. 40 Pf. und erklärte es für „frei und unbeschwert erb- und ewiglich“. Zeugen des Verkaufs waren außer der Commission: Fräulein Walburg Eleonore v. Hugenpoth und Wilhelm Vincenz v. Hugenpoth evangelischerseits, dagegen Herr v. Aschenbroich zu Kothausen und Herr v. Lackenbroich katholischerseits.

Mit diesen Ausführungen schließt der Bericht der Brandenburgischen Commission. Vollständig unerledigt geblieben war die Hagener Angelegenheit, und es scheint, daß der Herr v. Hövel hier den Widerstand in wirkungsvollster Weise durchgeführt hat. Denn in einem Schriftstück vom 1. Febr. 1683 beschwert sich die evang. Gemeinde über ihn. Unter Androhung von 2—3 Goldgulden Strafe habe er die Katholiken aufgeboten, daß sie einer im Januar anwesenden Commission nicht von der Seite wichen. Am 28. Jan. habe er einen Franziskanermönch zur Hand gehabt und der habe ihm so gut assistiert, daß seine (Hövels) Sache von dem Richter angenommen worden wäre. Auch habe der Edelmann einem Verhör ev. Männer beigewohnt. Die Regierung verfügte auf diese Beschwerdeschrift, daß der v. Hövel im Wiederholungsfalle mit 200 Goldgulden zu bedrohen sei. Falls der Mönch sich wieder blicken lasse, so solle er verhaftet werden.

Der Religionsvergleich war ein Segen für die Grafschaft Mark. Sein Vollzug rief allerdings viele Bitterkeit hervor, wie denn jeder Zwangsvergleich Unzufriedenheit weckt, in dem der eine oder andere glaubt, dadurch benachteiligt zu werden. Aber es traten doch fortan feststehende Verhältnisse ein, die auf rechtlichen Grundlagen beruhten, und das religiöse Leben der Gemeinden konnte nunmehr in ruhigem Fahrwasser sich vertiefen und ausbreiten.



## Der Wiederaufbau der St. Peterskirche in Bochum.

Ein Kulturbild aus dem 16. Jahrhundert.

Von Max Seippel.\*)

Es war am St. Markustage, dem letzten Freitag vor Maitag des Jahres 1517, als über das so friedlich am Hellwege gelegene Städtchen Bochum ein jähes Unglück hereinbrach, welches fast die ganze Stadt vernichtete und viele Bürger in große Armut brachte. Um die Mittagszeit des genannten Tages erscholl plötzlich der Schreckensruf: „Feuer, Feuer“ durch die engen Gassen der Stadt, die Bürger zur Hilfe herbeirufend. Auch von der Kirche zu St. Peter ertönte die große Brandglocke in dumpfen Schlägen, und wo man sie hörte, schlugen erregt die Herzen.

Noch heute erweckt der Ruf des Feuerhorns kein angenehmes Gefühl, namentlich nicht zur Nachtzeit, und doch wissen wir, wie trefflich unsere Feuerwehren eingerichtet sind, und wie Hervorragendes sie beim Rettungswerke leisten. Wie anders aber war es früher, wenn vom Turm der Wächter in das Feuerhorn stieß oder die Brandglocke ertönen ließ. Die Häuser waren leicht gebaut, die Dächer meist mit Stroh gedeckt, die Gassen enge. Löschvorrichtungen gab es kaum, oder sie waren doch sehr mangelhaft. Da mußte sich Angst und Sorge der armen Menschen bemächtigen, wenn der unheilvolle Ruf: „Feuer, Feuer“ durch die Gassen scholl. Wenn dann noch der Sturmwind brauste und die Flammen zu rasender Wut schürte, so stiegen Angst und Not wohl aufs Höchste. Einen Rückhalt an Feuerversicherungsgesellschaften hatte man in früheren Jahrhunderten noch nicht, richtete doch erst im Jahre 1706 König Friedrich I. von Preußen eine „General-Stadt- und Land-Feuerkasse“ ein, deren segensvolles Wirken einer eben aber nur langsam begriff. Wenn damals in einer Stadt ein Brand ausbrach, so drängten sich auch Leute von draußen in die Stadt, meist nicht in der edelmütigen Absicht zu helfen, sondern um zu plündern. Auch Gäste aus den Herbergen eilten wohl in selbstsüchtiger Absicht zur Brandstätte. Darum schrieben die Feuerlöschordnungen vor, daß beim Ausbruche eines Brandes sofort die Stadttore geschlossen werden mußten. Die Bürger mußten den Harnisch anlegen, und die Herbergshalter waren bei Strafe verpflichtet, ihre Gäste zurückzuhalten. Die Wirte durften Niemanden mehr Getränke verabreichen, der Diebstahl bei einem Brande wurde mit dem Tode bestraft.

\*) Unter Benutzung der Geschichte Bochums von Dr. Darpe und anderer Werke.

Dem Feuerlöschwesen wurde aber doch schon im Altertum etwas Aufmerksamkeit geschenkt, und wir finden, daß etwa 200 vor Christus durch Hero von Alexandrien eine Wasserspritze, die von dem Mechaniker Ktesibius etwa 250 vor Christus erfunden sein soll, beschrieben wird.

Im Abendlande aber blieb die Spritze unbekannt, und erst 1518 finden wir in Augsburg eine Feuerspritze erwähnt, deren Erfindung man dem Goldschmied Anton Platner zuschreibt. Handspritzen zum Löschen von Feuer, nach der Art, wie sie unsere Knaben heute noch als Spielzeug gebrauchen, gab es schon im 14. Jahrhundert.

Mit der fortschreitenden Kultur ging man allmählig auch dazu über, dem Feuerlöschwesen Beachtung zu schenken und polizeiliche Vorschriften zur Verminderung der Feuergefährdung zu erlassen. Da mußte auch der Wächter der Nacht nicht bloß die Stunden abrufen und durch sein melodisches Horngetöse dem schleichenden Diebe anzeigen, wo das Auge des Gesetzes wacht, sondern auch die Bürger ermahnen:

„Bewahrt das Feuer und das Licht,  
Damit der Stadt kein Schade geschieht.“

Zu den Abgaben, die ein neu aufzunehmender Bürger in früheren Zeiten leisten mußte, gehörte auch vielfach außer einer Muskete, oder einem anderen Waffenstücke, ein lederner Brandeimer.

Im Jahre 1660 kostete ein solcher lederner Brandeimer, der zum Wassererschleppen benutzt wurde,  $\frac{1}{2}$  Thaler. Man bezog sie für unsere Gegend vielfach von Sichel oder Dorsten.

Zur Ausrüstung der Bürger zum Bekämpfen von Feuer gehörten außer den Spritzen auch noch Feuerhaken und Leitern.

Die Stadt Bochum erhielt zu Anfang des 18. Jahrhunderts eine Feuerlöschordnung. Nach dieser hatte Folgendes zu geschehen: Beim Ausbruche eines Brandes hatte sich der regierende Bürgermeister und der ganze Magistrat zur Brandstätte zu begeben und für alles zu sorgen. Jedem war seine Stelle angewiesen; die große „Stoßspritze“ dirigierte der zweite Bürgermeister, die zweite Spritze der erste Senator. Die ganze Bürgerschaft war zum Helfen verpflichtet, insbesondere mußten sie Wasser pumpen und heranschleppen, auch mit Brandhaken und Handspritzen aushelfen.

Von den beiden Stadtkapitains mußte der erste beim Bürgermeister bleiben, um dessen Anordnungen auszuführen zu helfen, der zweite Kapitain mußte ein Kommando von 14 Bürgern zusammen bringen, um die geretteten Sachen in Verwahr zu nehmen.

Im Jahre 1735 war Bochums Bürgerschaft in eine Bürgerwehr von 15 Kotten eingeteilt, welche beim Brande löschen mußte. Sie besaß 315 Brandeimer, 300 Feuerhaken, 15 Kottleitern, 14 Handspritzen, alles in Privatbesitz, sodann noch eine große metallene und 1 lederne Schlangenspritze, 6 Wasserkufen, 5 Laternen, 15 Kottleitern, 8 kupferne Gimer und 210 Ledereimer auf dem Rathause.

Die erste Feuerspritze erhielt Bochum wohl 1661. Sie kam aus Wesel und langte am 13. Juli in Bochum an, begleitet von dem Verfertiger, dem „Meister“ und seiner Frau. Die Spritze wurde auf dem Markte versucht, und da sie gut war, so verehrte man dem Meister 1 Reichsthaler und bewirtete ihn nebst Frau noch drei Tage auf Kosten der Stadt.

Die Spritzen wurden nach und nach immermehr verbessert, auf eine beachtenswerte Höhe kam das ganze Feuerlöschwesen aber erst gegen Mitte des 19. Jahrhunderts durch Gründung der Turner-, bezw. freiwilligen Feuerwehr, die wir jetzt selbst in dem kleinsten Dorf finden.

Der große Brand, den wir betrachten, war in der Beckstraße, in dem Hause des Bürgers Johann Schriver ausgebrochen. Er legte fast die ganze Stadt in Schutt und Asche, es waren nicht viele Häuser, die von dem gierigen Feuer verschont wurden. Auch die in der Nähe der Beckstraße auf einer Erhöhung gelegene St. Peterskirche (die heutige Probsteikirche) fiel dem Brande zum Opfer, nur das Chor der Kirche und ein Teil des Seiten- und Turmmauerwerks blieb stehen. In dem wüsten Trümmerhaufen lagen auch die zerborstenen und geschmolzenen Glocken.

Gegen den unglücklichen Schriver, in dessen Hause durch Zufall der Brand ausgebrochen war, richtete sich bald die ganze Wut der Bürger, die fast ihre ganze Habe eingebüßt hatten. Er war mit seinen Angehörigen in Bochum des Lebens nicht mehr sicher und flüchtete mit den Seinen nach Blankenstein, wo er Rentmeister des Herzogs von Cleve-Mark wurde. Seine Liegenschaften in Bochum wurden mit Beschlagnahme belegt, und auch Schadenersatz verlangte man von ihm. Auf Sonntag nach Oculi des Jahres 1524 zahlte Schriver der Stadt 20 Goldgulden, im folgende Jahre aber erfolgte zwischen ihm und der Stadt eine Versöhnung. Am 7. April 1525 kam durch Vermittelung des Schultheißens Joh. Wolf in Bochum zwischen der Stadt, vertreten durch den erwähnten Schultheißens, sowie die beiden Bürgermeister Henrich Develgunne und Dirich Sybe und dem Rentmeister Schriver in Blankenstein, unter dem Beistande des „erenveste ind vrome Wessell Hasenkamp ind Burgemeistere ind etliche Rath-(Rats-)freunde der Stat van Hatneggen (Hattingen)“ eine Ausöhnung zustande. Hiernach wurde dem Rentmeister Schriver, seiner Hausfrau und seinen Kindern, wie auch seinen Erben versprochen, ihm den „ungelücklichen unversindenden Brant nummer vorhallden, verwyten noch enyghe Archwillikheit derhalffen tot oeren hinder ind Scheden vor so kerende in gheinerleye Wyse“, sie wurden „des Brandes halffen“ von allen Ansprachen „qwit, ledich ind loß then ewighen Dagen, sonder Argelist“. Schriver durfte nach Bochum zurückkehren, er bekam alle Liegenschaften zurück und durfte seine alte Hausstätte wieder bebauen. Die Bürger begannen nach dem Brande, so gut es anging, wieder mit dem Aufbau ihrer Wohnungen, aber noch im Jahre 1533 lagen viele Häuser in Trümmern da.

Der Bau eines neuen Rathhauses war erst 1524 soweit fortgeschritten, daß man Dienstag nach Laetare die Dachziegel beschaffte.

Sobald die Bürger wieder etwas zur Ruhe und Ueberlegung gekommen waren, dachte man auch an den Wiederaufbau der St. Peterskirche, der fast bis zum Ende des Jahrhunderts dauerte. In diesem Wiederaufbau erblicken wir so recht ein Bild der damaligen Zeit, weshalb er uns auch zu einer Betrachtung dienen soll.

Da bei dem Brande auch viele Schriftstücke der Stadt verloren gegangen waren, so wurde ein neues Bürgerbuch angelegt, welches mit dem frommen Spruche beginnt: „In nomine domini nostri Jesu Christi Amen“ und mit dem Sinnspruch: „Recte faciendo neminem timeas (Thue Recht und scheue niemand).“

In diesem Bürgerbuche finden wir 1519 wieder Aufzeichnungen von Beschlüssen des Stadtrats.

Damaliger Kirchrat, der das Vermögen der Pfarrkirche zu verwalten hatte, war Johann Theyle, er war auch zugleich „Scholmester“ und wurde 1525 auch Bürgermeister.

Theyle ging schon bald nach dem Brande daran, zur Wiederaufbauung der Kirche eine rührige Thätigkeit zu entfalten. Aus seinen erhalten gebliebenen Rechnungsbüchern, deren jedes stets die Aufschrift: „Dat Leggerboik der Kerken tho Voickum jaerlicher Upkümpten“ trägt, geht hervor, daß 1518 die Kirche aus ihrem Grundbesitze 81 $\frac{1}{2}$  Malter  $\frac{1}{2}$  Scheffel hartes Korn (Roggen), 2 $\frac{1}{2}$  Malter Hafer und 2 Pfund Wachs, sowie 4 $\frac{1}{2}$  Goldgulden, 1 Schilling 4 Denare bar zu bekommen hatte. Thatsächlich gingen aber nur ein 44 $\frac{1}{2}$  Malter  $\frac{1}{2}$  Scheffel Hafer, sodasß fast die Hälfte des Einkommens rückständig blieb. Das waren traurige Ausichten für den Neubau.

Theyle aber verzagte nicht, er ging rüstig ans Werk, thatkräftig unterstützt von dem stellvertretenden Pfarrer, den Vizekuratus Johann Seyer und dem St. Georgs-Vikar Johann Bos. In Bochum selbst mochten wohl nicht genug Arbeiter vorhanden sein; die Bürger hatten mit ihren eigenen Aufräumungsarbeiten genug zu thun, und ließ Theyle deshalb für die Kirche von auswärts, namentlich von Werden, Mauerleute (Mürknechte) kommen. Er beherbergte diese Leute und verpflegte sie auch, „van wegen des Kerpels“, er ließ für sie backen und brauen. Die Geistlichen verschmähten es nicht, bei den zum Kirchspiel gehörenden Bauern Fleisch zu sammeln, und was sonst noch an milden Gaben abfiel.

Theyle ließ das gespendete Fleisch und Korn und die andern Gaben durch das Gespann des Vizekuratus abfahren, das Getreide wurde, soweit es notwendig war, gleich zur Mühle gebracht. Ein Teil des Getreides wurde auch verkauft, so wurden hierfür 7 $\frac{1}{2}$  Goldgulden 6 Albus, für Wolle, Flachs und Wachs 2 $\frac{1}{2}$  Goldgulden 2 $\frac{1}{2}$  Albus erzielt.

Schließlich wandte man sich auch an weitere Kreise um milde Gaben, meist nur mit geringem Erfolge. Thöne zu Frilinkhufen brachte „vor ein Seelengabe (Jahrgedächtnis) sins Sohns“ 2 Scheffel Roggen. Die Bürger

Loman und Mörken sammelten im Kirchspiel Rastrop 4  $\frac{1}{2}$  Scheffel Roggen. Auch in Mengebe wurde gesammelt; das Ergebnis waren 4 Malter und 1  $\frac{1}{2}$  Scheffel Roggen. Aus Steele kamen 5 Scheffel Roggen, aus Stoppenberg 3 Scheffel, Rotteboem in Langendreer gab 2 Scheffel Roggen. Durch eine Hauskollekte kamen nur 2 Goldgulden 8 Albus 4 Heller ein, der Pastor von Lütfordtmund hatte 8 Albus beige-steuert.

Da die Gaben von auswärts so spärlich flossen, die Bochumer Bürgerschaft aber völlig verarmt war, so sah sich der Kirchenvorstand, um die Mittel zum Wiederaufbau der Kirche zu erhalten, gezwungen, Kirchengrundstücke zu verpfänden oder zu veräußern.

Am 27. und 28. Mai 1518 verkauften Johan van der Darenborch, genannt Asschebroick, Johan van Dینگelen, Adriaen van der Leithen, Heer Johan Voesh, Budde to Hoessteen (Hofstede) und Stembergh to Riembeeke (Riemke), der Zeit „gekorene ind geordneerte Natlūde ind Kerkmeister unsser Kerpels ind Woderkerken to Boickem umb merklicher Not sake willen, wan te dieselve unse Kerke jomerlick verdestruert ind verbrant ys, an Nölken ind Clarken, Gefūstern, Kynder selligen Hermens to Broickhusen to Stipell“ 3 Malter sack harten Schultkorn, halb Roggen, halb Gerste, Hattinger Maas, erblicher Jahresrente aus Brunsteins Gut zu Nechen bei Bochum. Die Wiedereinlösung war mit 40 Goldgulden vorbehalten.

Für den Nothbehelf hat man wohl irgend einen Raum für den Gottesdienst hergerichtet, und mochte man gewiß die liebgewonnenen, feierlichen Klänge der Glocken nicht gerne entbehren. Man setzte sich deshalb schon bald mit dem Glockengießer Clavos Stenberg, genannt Potgeyter, Bürger zu Dortmund, in Verbindung. Dieser übernahm es, die Glocken neu zu gießen; der Kirchmeister hatte aber nicht Geld genug, den Meister Stenberg zu bezahlen. Da mußte wieder der Brunsteins Hof zu Nechen aushelfen. Am 21. Februar 1519 erklären Pfarrer und Kirchmeister vor „Gerydt Spaen, Richter to Boekum und Johan Wulff, Schultiz des Hoves to Boekum in der Tydt, nachdem das „apenbair Gericht geheget, bekleedet ind besettet was“, daß sie dem Claves Stenberg fer den Umguß und die Erneuerung der Glocken zwar Geld schuldeten, aber . . . . nicht zahlen könnten. Dem mit anwesenden Stenberg wird mit seiner Einwilligung aus dem erwähnten Brunsteins Hofe eine erbliche Jahresrente von 6 Goldgulden verschrieben.

Neben dem Neubau der Kirche hatte man ein besonderes Glockenhaus errichtet, in welchem man die Glocken unterbrachte. Da man mit den freiwilligen milden Gaben nicht viel erreichte, so ging man zur Besteuerung der auswärtigen Kirchspielseingesessenen über. Jeder Erwachsene, welcher um Ostern 1519 zum h. Abendmahl ging, mußte 3 Naderalbus zahlen. Hierdurch flossen 92 Goldgulden in die Kirchenkasse, gewiß zur größten Freude des Kirchmeisters Theyle.

Den Bau der Kirche leitete bis 1524 der Werkmeister Hinrik Suyr (Sure) aus Koesfeld, welcher zu den namhaftesten westfälischen Stein-



mehz jener Zeit zählt. Die Steine zum Neubau wurden aus einem in Brantrop gelegenen Steinbruche geholt, das Holz kam zum teil aus Laer, zum teil bei Wattenscheid her. Den Kalk bezog man von Langenberg, die Tonne kostete 26 Heller.

Die Maurerarbeiten begannen mit dem Jahre 1519, am Samstag der Woche, in welche Mariae-Empfängnis (8. Dezember) fiel, reisten die Maurer in ihre Heimat zurück. Sie erhielten zusammen an Lohn 49 Goldgulden; da die Kirchenkasse so viel nicht besaß, legte der Pastor 9 Goldgulden vor.

Dadurch, daß die Kirche von ihren Gütern verkaufte und verpfändete, wurden die Einnahmen immer geringer, je geringer aber solche wurden, umfomehr mußte wieder für Geld gesorgt werden, um die nötigen Ausgaben für den Kirchenbau bestreiten zu können. Am 5. März 1521 giebt die Stadt Bochum der Kirchengemeinde ein Darlehn von 50 Goldgulden und läßt sich dafür eine jährliche Erbrente von „vyff Malder gudz, harden, marktshonen Schultforns“ verschreiben.

Am 22. November 1521 werden wieder verschiedene Ländereien für 100 Goldgulden, mit dem Rechte der Wiedereinlösung, verkauft, um „dye Muymeysters, Murknechte ind dye andern Arbeygklyude“ auslohnen zu können. Wahrscheinlich war um diese Zeit, des bevorstehenden Winters wegen, Schluß der Arbeit.

Im Sommer dieses Jahres hatte die Einweihung der Kirche, welche aber noch lange nicht fertig war, doch schon in Benutzung genommen werden sollte, und des zum Begräbnisplatz dienenden Kirchhofs durch den Weihbischof stattgefunden. An die Kirche wurde auch ein Beinhaus gebaut, welches mit Stroh gedeckt war; die Kirche erhielt ein Schieferdach.

Die Kirche erhielt jetzt auch einen zweiten Schutzheiligen und zwar den heiligen Paulus. Biskang war nur St. Petrus Schutzpatron gewesen. Von jetzt hieß die Kirche auch Peter-Paulskirche.

Ende des Jahres 1521 wurden mit dem Meister Suyr von Koesfeld weitere Arbeiten vereinbart. Im folgenden Jahre ging man an die Herstellung der Kirchenfenster, welche dem Meister Arnd „Glasemecker tho Effen“ übertragen wurden. Kirchmeister Theyle räumte diesem am Dienstag nach Judica eine Kammer, ein „dar hei inne gesmolten hefft dat Bli ind de Glase gerenovert ind vart nie Venstern gemakt“. Theyle beköstigte den Meister Arnd „des Dages mit 3 Maltiden ind beneffen den Maltiden mit Rôte (Bier) und heberbergte ihn auch, alles für 2 $\frac{1}{2}$  albus täglich.

Meister Arnd arbeitete 50 Tage an den Fenstern, und erhielt er neben der freien Herberge und Kost noch 2 $\frac{1}{2}$  albus Lohn täglich. Zu den Fenstern wurden 12 Schoff Glas, das Schoff zu 3 Albus, verbraucht, das Glas wurde von einem Boten von Effen geholt. Das alte Blei wurde wieder benutzt; der besseren Haltbarkeit wegen wurde es mit 5 Pfund Zinn versetzt. Unter dem Schmelztiegel wurde ein Fuder Holz verbrannt.

Ein heller Lichtstrahl in die dunkle Nacht der Geldnot fiel der Kirchengemeinde im Januar 1522, da Jutta, die Witwe Adrians von Sobbe zum Grimberge und ihr Sohn Hannemann der Pfarrkirche in Bochum „voer eyne ewyge Memorie ind Gedechtnyffe, to halden to allen vyer Quatertemperen“ eine Kornrente, welche die Kirchräte an den seligen Adrian von Sobbe für 100 Goldgulden verkauft hatten, überwiesen. Mehr als ein Lichtstrahl war es aber nicht, die Geldnot verschwand nicht und dunkel blieb es für den Kirchmeister auf dem betretenen dornenvollen Pfade.

Die „Hovelüde“, also die Leute, die Ländereien von der Kirche befaßen, wurden angehalten, Spanndienste zu leisten, die Handwerker, die Abgaben an die Kirche zu leisten hatten, wie Schlosser, Schmiede, Schreiner, Zimmerleute u. a. konnten die geleisteten Arbeiten mit den Abgaben verrechnen; so kam man immer einen Schritt weiter, wenn der Schritt auch nur ein kleiner war.

Man geriet aber doch immer wieder in Geldnot, und um die Werkleute befriedigen zu können, verpfändete man am 28. Februar 1523 für 65 Goldgulden  $4\frac{1}{2}$  Malter Kornrenten der Kirche. Den Pfandbrief hierüber setzte der Kirchmeister selbst auf, und berechnete er die geleistete Arbeit mit 8 Albas. Als man die begehrten Goldgulden glücklich eingefangen hatte, sandte man einen Boten zu dem Meister Suyr, der sich in Recklinghausen aufhielt, um ihn einzuladen, das Geld in Empfang zu nehmen. Meister Suyr erschien dann auch schnelligst in Bochum; beim Auszahler des Geldes, an welchem auch der Bürgermeister Develgünne teilnahm, tranken die Herren 2 „Quarten“ Wein zu je 26 Heller. Ohne zu trinken, wurde damals keine Handlung vollzogen, selbstredend trug entweder die Stadt oder die Kirchenkasse die Kosten.

Ein mildherziger Bürger hatte schon bald nach dem Brande ein Stück Silber für eine Monstranz geschenkt, unter dem Drucke der Verhältnisse hatte man aber das Silber dem Dirik von Havkenscheld für 1 Malter Korns Rente verschrieben. Im Jahre 1523 löste man aber diese Rente wieder ab und befriedigte man mit dem Erlöse einen Schmiedemeister für gelieferte Kirchenarbeiten.

Um einen Steinbrecher zu befriedigen, stellte man Franz von der Steinkuhlen einen Wechsel auf 15 Goldgulden oder 6 Scheffel Korn Jahresrente aus. Das ist wohl so aufzufassen, daß von der Steinkuhlen in den Besitz der Jahresrente kam, wenn die Kirchenkasse, bzw. deren Verpflichtete, den Wechsel nicht einlösten. Da in diesem Jahre der Kirchenvorstand ein der Kirchengemeinde gehörendes Haus in Gegenwart des Dechanten und mehrerer Weinkaufleute, als Hermann op der Borg zu Witten, Wenemar Mörken, Dirich Sibe, Blasche und Johan van Soist an einen Rotger Becker verkaufte, so ist wohl anzunehmen, daß von der Steinkuhlen's Wechsel bezahlt worden ist.

Die Einkünfte an Korn waren für die Kirche auch sehr zusammengeschmolzen, sie betrugten nur noch  $25\frac{1}{2}$  Malter.

Zu Anfang des folgenden Jahres erschien Meister Suyr wieder mit 2 Gesellen, um rückständigen Lohn anzumahnen. Man nahm die drei Männer aus Koesfeld freundlich auf und bewirtete sie, aber Geld gab es nicht.

Man machte aber schließlich doch Geld flüßig, und in den Fasten sandte man einen Boten nach Koesfeld zum Meister Suyr, daß er kommen möge, Geld in Empfang zu nehmen.

Für den Weg nach Koesfeld und zurück erhielt der Bote 8 Albus.

Einen Bochumer Steinbrecher konnte man aber für seine Lieferungen nicht befriedigen, und verschrieb man ihm eine Kornrente von 6 Scheffel. Auch den Maurergesellen konnte man den Lohn nicht auszahlen und ließ bei der Bürgerin Trine Schütten 9 Goldgulden. Man wollte die Darleiherin aus einem Grundstücke der Kirche befriedigen, welches einem Bürger Buschman verpfändet war. Das paßte aber dem Buschman nicht, und um das Land zu behalten, gab er der Kirchenkasse noch 4 Goldgulden. Der Trine Schütten sagte man die Rückzahlung auf Petri Stuhlfeier zu. Sie rückte noch mit 3 Goldgulden heraus, als man zur festgesetzten Zeit nicht zahlen konnte, und verschrieb man ihr für die ganze Forderung 2 Scheffelsaat Landes. Von dem jetzt flüßig gemachten Gelde erhielt Meister Suyr 2 Goldgulden und 8 Muyrknechte 9 Goldgulden. Bei der Abrechnung wurden im Hause des Bürgermeister Sybe 20 Quart Wein zu je 2 Albus getrunken.

Ein Teil der schweren Balken zum Turme wurde von den umliegenden Bauern geliefert; um diese Balken, wie auch die Steine in die Höhe zu winden, wurde ein Kran von Hörde geholt.

Im Jahre 1524 arbeitete Meister Suyr noch mit 2 Gesellen an der Kirche. Am 12. Mai dieses Jahres haben, wie Theyle bemerkt „drey Muyrmeister und 8 Muyrknechte den lesten Wagen an dem Torne gefluten“. Selbstredend wurde dieses große Ereignis mit einem Trinkgelage gefeiert.

Als man nach Schluß der Arbeit den Meister Suyr und seine beiden Gesellen wieder nicht bezahlen konnte, legten sich diese in dem Hause des Wirts Flasche vor Anker und warteten hier auf ihr Geld. So lange die 3 Koesfelder hier wohnten, mußte die Kirchengemeinde für ihren Unterhalt aufkommen und beliefen sich die Kosten auf 3 Nadergulden 4 Albus.

Schließlich gelang es, die 20 Goldgulden, welche Suyr mit seinen Gesellen noch zu bekommen hatte, aufzutreiben. Diesmal war es der Bürger Johan Voimken in Bochum, der die 20 „golden overlensche rynsche Gulden an golden ind sylvern Paymente“ hergab. Payment ist der Kurs, den das Gold- und Silbergeld am Tage der Rückzahlung hat, es war also nicht der Kurs maßgebend, den das Geld am Tage der Herleiherung besaß. In damaliger Zeit wechselte der Kurs des Geldes außerordentlich und jähe. Voimken ließ sich für sein Darlehn Kirchenland verpfänden und zwar verschiedene Grundstücke. Während der Arbeitszeit

hatte man die Werkleute in Verpflegung. Auf St. Agnes-Tag hielt man nach dem Gottesdienste eine Sammlung ab, um aus dem Erlöse das von den Murrknechten verzehrte Fleisch zu bezahlen.

Am Freitag nach Remigii des Jahres 1525 kamen der Dechant Doerhoff, die Ritterschaft (damals hatte das Kirchspiel Bochum noch viele Rittergüter), die Vertreter der Stadt und sämtliche Kirchspielsleute zusammen und beschloßen in gemeinsamer Beratung, daß die Rückstände der Kirchensteuer, welche 1524 allen zum Abendmahl Gehenden und auch dem Gesinde auferlegt waren, alsbald erhoben werden sollten. Von jeder Feuerstätte in Bochum wurden im Jahre 1525 an Steuer 3 Albus erhoben, es kamen 8 Radergulden 9 Albus ein, sodaß 81 Haushaltungen zahlten.

Man verlegte sich jetzt, wo die Bürgerschaft sich wieder etwas erholt hatte, auch darauf, an den Sonn- und Festtagen beim Gottesdienst für den Kirchbau zu sammeln; die Sammlungen hatten aber nur ein geringes Ergebnis. Da auch die ausgeschriebenen Steuern nicht bezahlt wurden, und die Werkleute um Geld drängten, so suchten die Kirchenräte die Rückstände durch Mahnungen und Pfändungen beizutreiben. Da kam wohl mancher Bürger, der kaum etwas aufatmete, wieder in schweren Druck.

Genügend Geld wurde auch hierdurch nicht aufgebracht, und so sahen sich denn am 24. August 1525 Dechant Dörhoff und die Kirchräte Johan Aßchebroiecke und Abdryan van der Leyten veranlaßt, einen in der Stadt gelegenen Hof, „to Rome“ genannt, an den Priester Notgor Becker zu verkaufen.

An der Kirche und am Turm wurde rüstig gearbeitet; einige Bauern schenken wieder Holz; es werden Leitern und eisenbeschlagene Thüren für den Turm angefertigt. Während der Beschlag für die Thüren in Bochum hergestellt wurde, schmiedete die neuen Schösser ein Schloßmacher in Hattingen. Die Schieferarbeiten machte ein Schieferdecker aus Essen. Im Jahre 1528 belegte man jedes Malterfaat Land mit einer Kirchensteuer von 12 Hellern; die ganze Schätzung betrug 116 Gulden 14 Albus 9½ Heller. Dazu kamen noch milde Gaben; unter anderm vermachte Stine von Hasenkamp der Kirchengemeinde 16 Goldgulden 15 Albus. Vikar Joh. Boff und Bürgermeister Wulf stifteten je einen Scheffel Roggen, als Beihülfe zu dem neuen Mauerwerk.

Den Kalk holte man immer noch fuhrenweise von Langenberg. Auf der Ruhrbrücke von Hattingen mußte der Kalk verzollt werden. Um eine Kalkrechnung bezahlen zu können, streckte der Ritter Christoph von dem Loe 10 Goldgulden vor.

Im Jahre 1529 übernahm der Maurermeister Bernt Bothast von Herten mit seinen Knechten die Arbeiten an der Kirche.\*) In den Fasten

\*) Meister Suyr von Koesfeld hatte wohl die Lust verloren, noch weiter zu arbeiten. Vielleicht hatte er auch lohnendere Arbeit gefunden.

dieses Jahres wurde der Turm, der noch sehr niedrig war, mit einem Strohdache versehen.

Die Bauern in der Umgegend schenkten wieder Holz, die Sammlungen von milden Gaben wurden fortgesetzt.

Meister Pothast trat mit Maurerknechten aus Dülmen, Rotteln und Buer an, und fleißig wurde gearbeitet.

Zur Beköstigung der Maurer, welche gewiß einen guten Appetit entwickelten, sammelte man wieder Fleisch, diesmal in Kastrop und dem Oberamte Bochum. So trugen auch andere Gemeinden dazu bei, Sorgen und Not der Bochumer zu lindern.

In diesem Jahre ließ man zum Aufwinden der Steine einen Kran von Essen. Ob der früher von Hörde geliehene Kran unbrauchbar geworden oder zurückgegeben war, ist nicht ersichtlich.

Im Jahre 1530 wurde der Estrich in der Kirche von dem Frühmessen-Altar bis in den Turm, dann auch vor dem St. Georgs-Altar und Unserer Lieben Frauen Altar und im südlichen Teile der Kirche gelegt. Im Herbst hatte die Kirchenkasse mal wieder kein Geld, um die Maurer auszulohnen, glücklicherweise aber noch einige Ländereien. Die Bürgerin Drude Koenynges that ihre milde Hand und ihren gefüllten Beutel auf und giebt 50 Goldgulden her. Hierfür werden ihr am 21. November dieses Jahres aus verschiedenen Ländereien „4 Malder und 3 Scheffel guden, harten, marktshonen Schultfarns, half Rogge und half Gerste, Boickumscher Maten“ verkauft.

Im Jahre 1535 wurden die Gewölbe der Kirche durch den Meister Bernt Pothast mit 4 Knechten in Angriff genommen. Diese Gewölbe sind sowohl im Mittelschiff wie in den Seitenschiffen, der Lamberti-Kirche in Münster genau nachgebildet. Die Schenkelsteine dazu kamen von Haltern. Vor und nach lieferte Meister Pothast 1600 Fuß Schenkelsteine an; 100 Fuß kosteten zollfrei 5 Radergulden.

Auch einige Fuder grauen Stein, aus denen man die Blumen unter den Gewölben herstellte, lieferte Pothast an, im ganzen für 57 Goldgulden 17 Albus 3 1/2 Heller. Ein Maurer, der nach Haltern gesandt wurde, um die Steine zu verladen, erhielt als Bezahlgeld einen Kollbagen = 2 Albus 2 Heller. Die Fuhren stellten einige umliegende Bauern.

In Bochum hatte sich das Gerücht verbreitet, daß in Waltrop billig Schenkelsteine zu haben seien. Diese günstige Gelegenheit wollte man sich nicht entgehen lassen; 2 Kirchenräte reisten nach Waltrop, aber mit den billigen Schenkelsteinen war es nichts. Für Verzehr bringen die beiden Kirchenräte 8 Albus in Rechnung.

Das Gerüst, über welchem man das Gewölbe machte, hatte der Meister Thoens von Selsenkirchen unter Beihülfe eines Gesellen von Pothast aufgerichtet. Die Nägel dazu lieferte der Schmied Wilhelm Smet in Bochum, auch lieferte dieser die Eisenstäbe für die beiden letzten Glasfenster und die letzten Anker. Seine Rechnung betrug 9 Goldgulden

27 Albus, aber Meister Smet hatte ein gutes Herz, er schenkte der Kirche davon 1 Goldgulden 21 Albus. Vielleicht auch machte Meister Smet dieses große Geschenk aus Freude darüber, daß er die Goldgulden empfang und nicht in die Lage kam, eine Kornrente nehmen zu müssen. Ländereien und Kornrenten waren ihm in diesem Jahre so schon verschrieben; am 25. Februar hatte er in Gemeinschaft mit dem Bürger Rotger Gruff 114  $\frac{1}{2}$  Goldgulden und 9 Raderalbus der Kirchengemeinde geliehen.

Mit einem Teile dieses Geldes wurde der Glockengießer Claves Potgeyter in Dortmund, dem man ja im Jahre 1519 eine erbliche Jahresrente von 6 Goldgulden verschrieben hatte, abgefunden.\*)

Wilhelm Smet nebst seiner Frau Margarethe, sowie Rotger Gruff und seine Frau Barbara räumen der Pfarrgemeinde das Recht ein, die ihnen verkauften Ländereien und Renten in den nächsten 18 Jahren für die hergeliebene Summe zurückkaufen zu können.

Den Kalk holte man in diesem Jahre aus dem Kirchspiele Hagen, wo ein Meister mit 3 Knechten solchen herstellte. Auch aus Gevelsberg wurde in diesem Jahre Kalk bezogen.

Johan van Aldenboickum lieferte 22000 Ziegelsteine für 28 Goldgulden und 30 Albus. Die Bauern in dem benachbarten Kornharpen ließen sich herbei, diese Steine nach Bochum zu fahren.

Die Bleibedachung des Chors, der Kirche und des Türmchens auf der Kirche stellte Meister Johan Stratmann von Mülheim a. d. Ruhr her.

Ein Glasfenster für die Nordseite der Kirche lieferte Meister Evers von Werden; bei Meister Jörten Kannegeyter in Bochum wurden dazu  $1\frac{1}{4}$  Pfund Zinn für 5 Albus 10 Heller gekauft. Der Glasemaker (Glaser) Meister Göbel machte das Blei für das Glasfenster im Hause des Bürgers Flasche fertig; auch kaufte man 2 Wagen Glas für 12 Goldgulden. Hiermit wurden im folgenden Winter einige Altar-Fenster aufgemuntert und ein neues Fenster umgeändert.

Im folgenden Jahre wurde der Bau der Gewölbe von Meister Potthast fortgesetzt und auch zuende gebracht. Auch an dem Turm arbeitete man weiter; in den Fasten begann an ihm der Steinmeßmeister Wessel von Gerresheim zu arbeiten. Auch ein Steinmeß aus Langenberg, der Meister Boze, erhielt Arbeit für die Kirche. Er mußte zwei Fensterstäbe für die zwei vordersten Glasfenster, nebst den zugehörigen Unterstücken liefern.

Der Kirchenbau forderte immer neue Opfer von der Gemeinde, und es war noch nicht abzusehen, wann diese Opfer aufhören würden. Schon 1532 war beschloffen, daß jeder, der mit einem Pfluge baue, d. i. Land

\*) Potgeyter hatte, als man schließlich alle Mahnungen unbeachtet ließ, damit gedroht, die ihm als Pfand gegebenen Ländereien gerichtlich verkaufen zu lassen. Er war wiederholt mit seinem Sohne in Bochum gewesen, um Geld zu holen, hatte aber nichts bekommen. Der Kirchenrat hatte fröhlich mit den beiden Dortmundern gezecht, und dann hatten diese wieder Ausstand gewährt.

bestellte, einen Ort Goldes ( $\frac{1}{4}$  Goldgulden) zahlen solle. Im Jahre 1534 wurde den Bollerten je 1 Goldgulden Schätzung, den andern entsprechend weniger auferlegt. Hierfür hätten 161 Goldgulden 7 Albus eingehen müssen, es gingen aber nur 136 Goldgulden 7 Albus  $1\frac{1}{2}$  Heller ein.

Im Jahre 1536 wurde jedem Hofe eine Schätzung von 1 Radergulden auferlegt; es wurden aber nur 83 Radergulden  $3\frac{1}{2}$  Heller, gleich 55 Goldgulden 16 Albus  $3\frac{1}{2}$  Heller vereinnahmt. Die Sammlungen beim Gottesdienst erzielten in diesem Jahre eine Einnahme von 11 Goldgulden 22 Albus 4 Heller. Trotzdem konnten wieder die Maurer nicht bezahlt werden. Ein Maurergeselle blieb in Bochum liegen und zehrte auf Kosten der Kirchenkasse. Um ihn los zu werden, gab man ihm schließlich Flachs auf Abschlag.

Meister Pothast sandte auch zweimal einen Boten mit einer sanften Mahnung, doch bekam er nur eine kleine Abschlagszahlung.

Die Stadt Bochum hatte der Kirchengemeinde eine Beisteuer von 12 Radergulden zugesagt; sie zahlte hiervon aber nur  $7\frac{1}{2}$  Radergulden = 5 Goldgulden; den Rest verrechnete sie auf Renten, welche der Stadt seitens der Kirche aus dem wiederholt erwähnten Brunsteins Hofe verschrieben waren.

Die Vikare der Pfarrkirche wollten bei der bedrängten Lage der Kirchenkasse auch etwas beisteuern und gaben von ihren Einkünften 10 Malter Korn her. Auch fand sich wieder ein Wohlthäter, der bares Geld herlieh; es war der Bürger Hermann Voerinkhoff. Jetzt konnte der drängende Meister Pothast mit seinen Maurerknechten befriedigt werden.

Die Gewölbe der Kirche waren inzwischen so weit vorgeschritten, daß man daran denken konnte, ihre Ausschmückung vorzunehmen. Die verordneten Werkmeister, also die Baukommission, Christoph van Voe, Rentmeister Joeryen von Schele und Richter Dirich Delscher, kamen zu dem Beschlusse, den Maler Meister Simon in Essen mit dem Bemalen des Gewölbes zu betrauen. Man einigte sich mit diesem Meister dahin, daß er für jedes bemalte Gefach des Gewölbes 30 Albus und die Kost empfing. In dem ersten Gefach, oberhalb des St. Georgs-Altars, neben dem Marien-Altar, arbeitete Meister Simon 10 Tage. Dann kam das zweite Gefach nächst dem St. Georgs-Altar im Nordschiffe der Kirche an die Reihe und dann die andern Gefächer. Weiter wurde mit Meister Simon vereinbart, das Kreuzgewölbe vor dem Kreuzstige für 3 Radergulden 3 Albus und die Kost zu malen. Hieran malte der Meister 11 Tage, einschließlich eines Tages, an welchem er von Dortmund Farbe geholt hatte. Auch das zweite Kreuzgewölbe über dem Haupteingange bemalte Meister Simon für  $2\frac{1}{2}$  Radergulden und die Kost. Hierzu gebrauchte er 6 Tage. Des Sonntags ging Meister Simon zu den Seinigen nach Essen, von wo er des Montags nach Bochum zurückkehrte.

Das Kreuzgewölbe im Norden der Kirche wurde auch bemalt. Die Bauern in Goldhamme und Hundhamme wollten hierfür die Kosten tragen;

ihre zugesagte Gabe blieb aber aus. Der Geist war wohl willig aber . . . . der Geldbeutel leer.

Die Bemalungskosten der 7 Gewölbegefächer bezahlten für 5 Gefächer die Kirchenkasse, für je 1 Gefäch die Stadt Bochum und der Amtsrentmeister von Schele (Schell). Jetzt waren noch die beiden Gewölbe nächst dem Turme und die 2 anschließenden letzten Kreuzgewölbe im Süden zu bemalen. Meister Simon hätte diese Arbeit auch gern ausgeführt, aber der hochgebietende Abt von Werden hatte ihn für einige Zeit an die Gestade der Ruhr berufen, und da mußte die Bochumer Kirche zurücktreten. Zum Glück fand man in dem Meister Thoenis in Gelsenkirchen einen Ersatz. Für die Bemalung dieser 4 letzten Gewölbe erhielt er 7 Radergulden und die Kost; 1 Gewölbe ließ der Pastor auf seine Kosten bemalen.

Im Jahre 1537 wurden auch die letzten Glasfenster durch Meister Goebel eingesetzt. Die Kirchräte lieferten ihm dazu 7 Schoff Glases zu je 4 Albus. Meister Johan Mörken, Bürger zu Essen, verfertigte für 4 Radergulden „dey Struktur, dey bü dem Troemissenaltar steyt“, und Maler Simon rüstete das Kreuz über dem Frühmessenaltar für 4 1/2 Radergulden auf. Durch 2 Leute wurde das Kreuz von Essen nach Bochum zurückgebracht; Meister Simon und sein Sohn bemalen dann das Christusbild und nageln es auf das Kreuz.

Im Jahre 1538, am 25. Februar, verstatet der Kirchenrat, bestehend aus Hugo in der Goye, Johan Relinckhuys und Seyer genannt Buysman dem um den Kirchenbau so hochverdienten Kirchenrentmeister Theyle, einige an Drude König verkaufte und verpfändete Grundstücke für sich einzulösen und so lange zu benutzen, bis sie selbst solche für die gleiche Summe von 20 Goldgulden zurückkaufen könne. Es handelt sich hierbei aber nicht um die am 21. November 1530 an Drude König verpfändeten Grundstücke, sondern um andere, für welche sie 20 Goldgulden, auch zum Kirchenbau, hergegeben hatte. Drude König scheint also eine kapitalkräftige Bürgerin gewesen zu sein.

Wenn nun Rentmeister Theyle, der gewiß ein großer Rechenmeister war, diese verpfändeten Ländereien in seinen Besitz brachte, so läßt sich wohl annehmen, daß Drude König die Grundstücke zu billig erhalten hatte. Diese Grundstücke lagen an der „Madebruggen“ (Marbrücke) und im „Vogelsbroke“ (an der Dorstenerstraße). Theyle mußte das Grundstück an der Marbrücke mit einem neuen Zaune versehen lassen. Wegen der Kosten, die dieses verursacht, sagt ihm und seiner Frau Mathilde der Kirchenrat im Jahre 1540 zu, die Grundstücke vor Ablauf von 12 Jahren, deren Frist aber erst nach 3 Jahren beginnen sollte, nicht wieder einzulösen zu wollen. Theyle konnte diese Ländereien also 17 Jahre in ungestörtem Besitze haben. Er hat sie auch noch länger besessen und zwar bis zum 28. Februar 1562. An diesem Tage werden sie für 20 „silveren Daleren“ dem „erenvesthen, achtbaren und frommen Jorien Schellen tho Rechen ind Margreten, syner eligen Huiffrowen“ verschrieben. Die Kirchengemeinde behielt sich auch jetzt wieder die Einlösung vor. Ob sie



aber dazu kam? Da die Kirche nunmehr so weit fertig war, dachte man daran, für das Gotteshaus eine Orgel zu beschaffen.

Jorgon von Schell und Johan Theyle reisen nach Essen, um mit einem Orgelbauer dort wegen einer Orgel zu verhandeln. Im Jahre 1540 wird die Orgel auch geliefert, es ist dem Rentmeister Theyle aber kaum möglich, die nötigen Fuhren zum Herüberschaffen der Orgel aufzutreiben. Als alles Nötige in Bochum ist, senden der Pastor und die Baukommission einen Boten zu dem Meister Herman Brysschen und zu dem Meister Hynrich Snetker, nach Bochum zu kommen. Einer von ihnen war wohl der Orgelbauer, der andere wohl ein Zimmermann.

Als die Beiden in Bochum sind, wird Holz geschnitten „tot dem Bowe der Struktur“ und die Orgel aufgestellt. Durch Anschaffung der Orgel wurde die schwierige Lage der Kirchenkasse noch vermehrt. Von verschiedenen Seiten drängte man, und mit Klagen wurde gedroht. Auch der Orgelbauer aus Essen drängte um Zahlung, und sah sich der Kirchenrat gezwungen, sich wieder nach Geld umzusehen.

Diesmal fand man in dem Bochumer Bürger Cornelius Beckmann einen Helfer. Ihm und seiner Hausfrau Hylle verpfändete man am 25. März 1541 2 Scheffelsaat Land, zehnt- und schuldfrei, und empfing man dafür 15 Goldgulden, mit welchen man den Orgelbauer befriedigte.

Cornelius Beckmann gehörte mit zum Kirchenrate, und es ging ihm die Dürftigkeit der Kirchenkasse deshalb wohl besonders zu Herzen.

Am 26. November desselben Jahres gab Hinrich Buschman, dessen Vater Seyr Buschman auch im Kirchenrate saß, 10 Goldgulden her, wofür ihm eine zum St. Annen-Altare gehörende Kirchenrente verschrieben wurde.

Mit diesem Gelde und den Einkünften an Korn und Steuern hatte man sich wohl einige ruhige Jahre verschafft, im Jahre 1546 aber drängte wieder die Geldnot. Diesmal war es der Maurermeister Wessel von Gerresheim bei Düsseldorf, der um sein wohlverdientes Geld bat.

Johan Brunstein, der auf dem der Kirche gehörenden Brunsteins Hof zu Rechen saß, ließ der Kirchenkasse 40 Thaler. Hierfür werden ihm, seiner ehelichen Hausfrau Gime und seiner Tochter Gimeken alle Geld- und schmalen Pächte aus dem genannten Hofe, die Kornpächte ausgenommen, erblich verkauft. Der Verkauf gilt aber nur solange, bis die Kirche mit 40 Thalern ihre Schuld bezahlen kann.

Da die Kirche soweit fertig war, ging man jetzt daran, den Turm fertig zu bauen. Im Frühjahr 1547 begann man damit, die Turmspitze zu mauern. Dem Meister Wessel von Gerresheim wurde diese Arbeit übertragen, und rüstig geht dieser ans Werk. Das Holz zu dem Turme hatte man vorher schon sich von den umliegenden Bauern erbeten. Steine und Kalk werden jetzt mit einem Rade in die Höhe gewunden. Der Turm hatte schon eine beträchtliche Höhe erreicht und genügte deshalb ein Kran wohl nicht mehr. In dem Rade gingen 2 Tagelöhner, wenn es etwas in die Höhe zu winden gab.

Die Anker zu der Turmspitze schmiedete der Meister Wilhelm Smets in Bochum für 30 Thaler.

Die Glocken waren vorher in den Turm gebracht. Für den Glockenstuhl gebrauchte man 2 Erzscheiben; das Muster dazu erbat sich Johan Theyle beim Kirchenvorstande von St. Peter in Dortmund.

Meister Wennemar Potgeyter in Dortmund goß die beiden Scheiben; eingeschmolzen wurden dazu „dat kleine Klocksten“ im Gewichte von 43  $\frac{1}{2}$  Pfund, „de grote Winwaterspot“, im Gewichte von 20  $\frac{1}{2}$  Pfund und ein alter dicker, 13  $\frac{1}{2}$  Pfund schwerer Topf, den man bei dem Bürger Heule käuflich erstanden hatte.

Ein Glockenseil „dat Rep“ kaufte man bei dem Repwinder Meister Bertram in Düsseldorf. Es wog 260 Pfund, und sandte man eine mit 2 Pferden bespannte Karre hin, um es zu holen.

Man erhielt das Seil aber nicht; ob es noch nicht fertig war, oder ob Meister Bertram auf eine Anzahlung bestand, ist nicht ersichtlich. Später wurde es angeliefert; es kostete 20 Thaler 10 Albus; hierauf zahlte man 8 Thaler an.

Mit dem Bau der Turmspitze kam die Kirchentasse immer tiefer in drängende Not. Gaben wurden gesammelt, man wandte sich an die Tochterkirchen und die Junker wegen einer Hauszahlung, aber alles half nur wenig, der Not zu steuern.

Bei dem Bürger Wennemar van Honzeler in Offen ließ man 250 Goldgulden, und verschrieb man ihm und seiner Hausfrau Agathe verschiedene Renten und Pfarrland und aus Brunsteins Gut zu Rechen so lange, bis man die Renten wieder einlösen konnte.

Auch die Stadt Bochum gab wieder Geld her und zwar 30 Goldgulden, wofür ihr auch Ländereien verpfändet werden.

Dem Meister Wessel verschuldete man noch für Steinhauer- und Maurerarbeiten 487 Gulden, nachdem man ihm 98 Gulden abgezahlt hatte. Dann erhielt er noch 37 Gulden. Der Rest wurde kapitalisirt, und wurden ihm am 14. März 1547 und am 1. Mai 1548 je 5 Thaler Jahrrente aus Brunsteins Gut verschrieben.

Hierdurch erhielt Meister Wessel neuen Mut zum Weiterbauen.

Am 14. März 1553 streckt der Bürger Rotger Ernst, dem man noch von früher Geld schuldete, aufs neue 101 Thaler vor. Seine Gesamtforderung belief sich jetzt auf 169  $\frac{1}{2}$  Goldgulden, den Gulden zu 27 Raderalbus gerechnet. Auch ihm werden zur Sicherheit Ländereien verpfändet.

Die 3 Söhne des Johan Relyndhuys, Wilhelm, Johan und Rotger, leihen am 3. Mai desselben Jahres der Kirchentasse 15 gute Thaler und erhalten Kirchenland zum Pfande. Deren Eltern schenken 20 Goldgulden, welche sie früher der Kirchentasse geliehen hatten und werden ihnen hierfür einige Ländereien zu lebenslänglichem Gebrauche überlassen.

Der Bürger Rotger Ernst machte sich weiter um den Kirchenbau verdient, indem er am 4. Mai 1553 abermals 57 Goldgulden hergiebt. In Anerkennung seiner vielfachen guten Dienste und Treue erhält er für sich und seine Hausfrau Barbara das Vorkaufsrecht an den ihm verpfändeten Grundstücken.

Am 6. Mai 1553 leiht man von Peter zu Rechen 15 Thaler und verpfändet hierfür ihm und seinem Eheeweibe Merien einige Grundstücke. Acht Tage später werden den Eheleuten Heinrich und Grethe von Gerresheim, sowie Adolf und Anna von Gerresheim, welche 55 Thaler an die Kirchengemeinde geliehen hatten, einige Grundstücke verschrieben.

Wir dürfen wohl annehmen, daß der Maurermeister Wessel auf dieses in seinem Wohnort lebende wohlhabende Brüderpaar in seinem eigenen Interesse aufmerksam gemacht hatte.

Auch ein Bürger in Espendorf, Sylvester Backhaus, findet sich willig, den benachbarten Bochumern in ihrer Not zu helfen. Am 16. Mai 1553 leiht er der Kirchenkasse 15 Thaler; selbstredend nimmt er für sich und seine Hausfrau Anna zur Sicherheit auch Kirchenland in Pfand.

Mit diesen Anleihen hielt sich die Kirchenkasse wieder eine Zeit lang über Wasser, aus ihrer Not aber kam sie nicht heraus.

Der Schmiedemeister Wilhelm Smets war inzwischen gestorben; da man seinem Sohne Joerien die noch 39 Thaler große, von seinem Vater ererbte Schuld nicht begleichen konnte, so beschwichtigte man ihn dadurch, daß man die seinem Vater verpfändet gewesenen Kirchenländereien auf ihn übertrug.

Ein hochherziges Geschenk wurde der Kirchengemeinde durch die Brüder Wilhelm und Johan Relinkhaus gemacht. Am 20. Februar 1559 erklären diese vor dem Richter Wessel van der Hembecke, in Gegenwart des Fronen Christoffer Putmann, des Hinrich Vuisman und Hinrich Beerhuis in Grumme, sowie „mehr guider Lude genoich“, daß sie der Kirche in Bochum alle Pfandbriefe, die ihrer Familie seitens der Kirche ausgestellt seien, zurückgegeben hätten und auf alle Ansprüche daraus verzichteten. Wennemar von Honkeler in Essen drängte jetzt um Rückzahlung; um ihn zu befriedigen, werden ihm am 2. März 1560 für den Rest seiner Forderung in Höhe von 24 Thalern aufs neue Grundstücke verpfändet. Auch verschiedene andere Verpfändungen von Ländereien folgten noch, denn von allen Seiten drängte man um Geld.

Sinen außerordentlich schweren Stand hatte jetzt die Kirchenkasse, schwerer als je vorher.

Um dieses Unglück noch zu vermehren, starb im Jahre 1562 der Schulmeister, Kirchrat und Bürgermeister Johan Theyle, der 45 Jahre lang in rastloser opferwilliger Thätigkeit für den Kirchenbau gesorgt und gewirkt hatte.

Theyle hatte immer noch Rat geschafft, wenn die Not am größten war. Sein Heimgang war ein unerseßlicher Verlust. Wohl gelang es

auch seinem Nachfolger, einige Geldanleihen zu machen, aber es gelang doch nicht, den drohenden Bankerott der Kirchengemeinde aufzuhalten.

Im Jahre 1572 schritt auf Bitten des Kirchspiels der Herzog Wilhelm von Cleve, Jülich und Berg, Graf zu der Mark und Ravensberg, Herr zu Ravenstein, der auch das Patronat über die St. Peterskirche besaß, ein. Auf seinen Befehl machen Melchior von Delwigh, Drost zu Bouchum und Georg Schell zu Nechen, Rentmeister zu Hörde, folgendes bekannt: „Da unsre Pfarckirche verschieder Zeit durch übermæssigen, ungelucklichen Brandt nitt alleine ganz verwuestet und niderfelligs worden, sunder ouch mit Uffbaven des Tornes, Mauerwerks, Gewelste, Umbgießung der Glocken und der gleichen noetwendigen Restauration dermaessen in Schulde und Beschwer gefallen, das alle derselben Gutter, Lenderie und Erffstucken einsttheiß in ander Hande erblich kkommen und das ubrige den Creditoren pfandweise verschrieben und etlichmahl mit neuen und gewisseren Geldsummen verhoeget und vermeheret, wie dan auch dem Kuster Unterholt und, weß sunst zu Erhaltungh der Kirchendinste die Notdurft erfurdert, also geschweckt, daß man nitt in Burchant gehadt, davon sullichß der Gebuer khonte geleistet, verricht und belohnet werden, also daß der Kirche davon allein genießen oder erfreuwet sein khonne, sunder jerlichß ungeferlich 30 Daler an Pension darzu buessen, und weil sullichß us der Kirchen Uffkumbst nitt genhommen werden khonte, daß Kirspel mit Schah und Stuir belegen muessen, daruff bald der Kirchen Untergangh und endlich Verderb zu besorgen und zu erwarten gewiß: derwegen dann hochberumbter unser genegdigster Fürst und Her, als der Patron angerrichter Pfarckirchen, uff underthenigh Bitt des sembtlichen Kirspels unß, obgemelten Commissarien, genediglich befolhen, der Kirchen Lenderie und Erbstücke bei brennenden Kerßen den Meistbeideben zu verkhaußen“.

Der Verkauf fand am Dienstag, den 11. Dezember statt, nachdem er dreimal in vorgeschriebener Weise von 14 zu 14 Tagen in allen benachbarten Kirchen durch „Kirchengeschellen“ bekannt gemacht war.

Der erste, dem auf sein Meistgebot ein Garten zugeschlagen wurde, war „Diederich Beckmann, Gerichtschreiber des Amthgerichß Bouchum“.

Leider geht aus dem vorhandenen Aktenmaterial nicht hervor, ob die Kirchengemeinde durch den Verkauf ihres Grundbesitzes aus ihrer dringenden Not befreit wurde.

Im Jahre 1599 finden wir noch einmal, daß man Geld lieb, und zwar von dem Stiftsfräulein Anna von Loe im Stifte zu Gevelsberg. Diese gab 200 Reichsthaler her, und verschrieb man ihr dafür aus den Einkünften der Kirche eine Jahresrente von 3 Malter Schultkorn und 6 Reichsthalern.

Da die Kirche jetzt wieder über Grundbesitz verfügt, so hat sie entweder im Jahre 1572 nicht alles zu verkaufen nötig gehabt, oder seit dieser Zeit sich so erholt, daß sie verpfändeten Besitz wieder einlösen konnte.

Vielleicht auch sind ihr von edelmütigen Menschen Vermächtnisse zugefallen.

Die von Fräulein Anna von Voe geliehenen 200 Reichsthaler wurden dazu benutzt, Schiefer zur Bedachung der Turmspitze anzukaufen. Jetzt deckte man den Turm, der bis dahin ein Strohdach gehabt hatte, mit Schiefeln, und hiermit war, abgesehen von Kleinigkeiten, der Kirchbau vollendet.

Anna von Voe hatte wohl zu Bochum nahe Beziehungen, da sie gewiß zu der Familie von Voe gehörte, die damals auf der Burg Overdief in Hamme bei Bochum saß.

Größere Unglücksfälle sind bei dem Bau nicht vorgekommen; damals arbeitete man bedächtiger als heute und mindestens ebenso vorsichtig. Im Jahre 1535, bis dahin ist uns nichts von Unglück gemeldet, verbrannte ein Handlanger seine Füße im Kalk, auch fiel in diesem Jahre ein Dachdecker, der seinen Wohnsitz in Grumme hatte, von dem Dache des neben der Kirche liegenden Beinhauses. Man brachte ihn in des Haus des Rentmeisters Theyle, wo man ihn auf Rechnung der Kirchenkasse verpflegte. Die Verpflegung kostete für den Tag und die Nacht je 2 Albus. Außerdem brachte Theyle 1 Goldgulden 2 Albus in Anrechnung, wofür er dem Dachdecker die Hand geheilet hatte. Theyle übte also neben seinen vielseitigen andern auch noch eine ärztliche Thätigkeit aus. Weitere Unglücksfälle scheinen nicht vorgekommen zu sein. Vom Jahre 1547 berichtet Theyle zwar, daß Rotger Bömken „van buven her aff des Tornis dat grote Kalkfat aff het laten fallen“, doch scheint dieses Kalkfaß Niemandem auf den Kopf gefallen zu sein.

Ein welterschütterndes Ereignis ist der Wiederaufbau der St. Peterskirche nicht gewesen, wenn wir aber sehen, daß er über 80 Jahre in Anspruch nahm und unter außerordentlich schwierigen Verhältnissen gefördert wurde, dann überkommt uns doch ein Gefühl der Hochachtung für die Bauleiter. Vergewenwärtigen wir uns, daß die ganze Stadt Bochum vernichtet und in Glend gekommen war und sich erst langsam erholen konnte.

Die Zeitläufte waren ungünstig, die Religionswirren traten auch in Bochum hervor, wenigleich wohl nicht wie in anderen Städten, mit den Waffen blutig gekämpft wurde. Die St. Peterskirche kam schließlich in Mitbesitz der Protestanten, bis sie 1598 von den Spaniern aus ihr vertrieben wurden.

Dazu kam noch, daß 1581 wieder in Bochum ein großer Brand wütete, der zwar die Kirche verschonte, aber 110 Bürgerhäuser vernichtete.

Schrecklich auch wütete wiederholt die Pest, der im Jahre 1529 eine neue ansteckende Krankheit, „der englische Schweiß“ genannt, voranging.

Wie ein Würgengel durchzog diese Krankheit das Land, hunderttausende Menschen dahinraffend.

Im Jahre 1542 trat die Pest, die auch früher schon verheerende Züge durch Deutschland gemacht hatte, wieder auf. In Bochum brach sie im Sommer 1544 aus und raffte fast die ganze Bürgerschaft hin.

Die Ueberlebenden flohen schließlich vor Angst und Entsetzen in die nahegelegenen Wälder, wo sie sich Hütten bauten, bis die Ansteckungsgefahr verschwunden war. Auch aus den Jahren 1579, 1582, 1583 und 1589 wird uns über das Vorkommen der Pest berichtet, wenn sie auch wohl nicht so verheerend wütete, wie 1544.

Die Lebensverhältnisse an sich waren damals nicht so ungünstig, und das war noch ein Glück bei den knappen Geldmitteln. Die Handwerker, die beim Kirchenbau beschäftigt waren, erhielten volle Verpflegung, und daß man dazu das wichtigste und teuerste, das Fleisch, bei der Bürgerschaft sammelte, haben wir schon berichtet. Zum Frühstück gab es eine Suppe, meist Brotsuppe, zu Mittag Gemüse und Fleisch, nachmittags Bier und abends Milchgrütze und Brot, auch wohl Mehlpfannkuchen.

Das Bier wurde für die beim Kirchenbau beschäftigten Leute eigens gebraut und wurde im Jahre 1518 dafür 1 Malter Korn gebraucht.

Ein Brettschneider erhielt einen Tagelohn von  $3\frac{1}{2}$  Albus, doch mußte er sich dann selbst beköstigen. Ein Tagelöhner erhielt täglich 20 Heller, dazu  $1\frac{1}{2}$  Albus für die Kost. Das Mittagessen für Tagelöhner und Handwerker wurde mit 1 Albus berechnet. Für einen Botengang nach Essen oder Dortmund zahlte man 2 Albus. Der Küster erhielt für das Stellen der Turmuhr und für das Anfertigen der Kirchenkerzen jährlich 2 Malter Korn; das Malter Roggen kostete im Jahre 1520 etwa 25 Albus. Ein Dachdecker bekam im Jahre 1529 einen Tagelohn von 20 Hellern, ein Maurer einen solche von 28 Hellern, dazu dann noch die Kost. Der Maurermeister Rothast erhielt täglich 7 Albus und der Dachdeckermeister  $5\frac{1}{2}$  Albus, der Zimmermeister Johan op dem Berge  $4\frac{1}{2}$  Albus, der Glasermeister 6 Albus, ebenfalls alle noch freie Verpflegung.

Den Leindecker-Meister Johan Stratmann aus Mülheim hatte man gedungen, das Bleidach um das Chor herum zu verdichten und die noch unaufgeschlagenen Bleitafeln auf der Kirche aufzuschlagen. Hierfür bekommt er bei eigener Kost 15 Nadergulden, als Ersatz für die eigene Kost 1 Scheffel Roggen und 1 Seite Speck, dazu noch freie Herberge.

Sitte war es auch, den Meistern beim Verdingen der Arbeit einen Meydepennink (Mietspennig) zugeben. So erhielt Meister Rothast im Jahre 1536 „voer eynen Meydepennink 1 Sleper, ys 11 Albus 4 Heller“.

Es kam auch wohl zu Streitigkeiten beim Abrechnen. So wollte man 1535 dem Glasermeister Gverd von Werden von seiner Rechnung in Höhe von 5 Goldgulden 3 Albus etwas kürzen, doch ließ Gverd, mit dem man heftig gestritten hatte, nur 6 Albus nach. Diese mußte man hinterher aber wieder zulegen, da Meister Gverd für sein Guthaben häufig mahnen mußte.

Die Zahl der Arbeitstage bezeichnete man noch durch Einschnitte in Kerbhölzer; bei der Abrechnung wurden solche dann zum Vergleichen dem Rentmeister vorgelegt.

Butter muß damals in Bochum rar gewesen sein; denn 1518 hol der Kirchenrat Theyle selbst einmal 4 Pfund von Essen, das Pfund zu

14 Heller. Durch seinen Bruder läßt er 6 Pfund Butter von Necklingshausen holen, das Pfund ebenfalls zu 14 Heller. Gegen Ostern 1519 kostete das Pfund Butter in Essen 1 Albus (12 Heller), dann wieder 15 Heller.

Honig gab es aber in Bochum reichlich, „1 Mengelen“ (Kanne) kostete 2 Albus. Einen frischen Schinken kaufte man für  $2\frac{1}{2}$  Albus, einen Hammel für 9 Albus, ein kleines Kind für 4 Hornsgulden, ein Viertel von einer Kuh zu 11 Albus, 1 Kalb zu 4 Albus 8 Heller, eine Gans zu 20 Heller. Hundert Eier kosteten 3 Albus.

Verhältnismäßig groß war die Auswahl an Fischen, die zum großen Teil aus den Stadtgräben kamen.

Rentmeister Theyle gab den bei ihm essenden Kirchenarbeitern Bleien, Mütterfische, Schollen und Stinte“. Auch Stockfische, „Kotfchar“, gab es, doch mußten diese von Essen geholt werden. Das Pfund kostete 11—12 Heller, wogegen man das Pfund Stinte nur mit 5 Hellern bezahlte. —

Die Heringe bezog Theyle tonnenweise von Dortmund oder Essen, die Tonne zu 8 Hornsgulden 8 Albus. In Bochum kostete 1 Hering 1—2 Heller, 1 Bücking 1 Heller. Schollen wurde das Paar mit  $2\frac{1}{2}$  Heller bezahlt.

Das Salz bezog man tonnenweise von Dortmund, die Tonne zu 3 Albus 3 Heller. Im Kleinverkaufe kostete der Becher 4 Denare (Pfennige). Das Loth Pfeffer kostete 6 Heller, 1 Quart Surs (Essig) 6 Heller, 1 Becher Senf  $1\frac{1}{2}$  Albus, 1 Quart Rübol 28—32 Heller, 1 Quart Baumöl  $4\frac{1}{2}$ —5 Albus. Das Baumöl mußte man aus Essen oder Dortmund holen lassen, ebenso den Weihrauch. Zur Fastenzeit spendete Theyle einmal den Maurern  $1\frac{1}{2}$  Feigen, welche er aus Essen mitbringen ließ, sie kosteten  $10\frac{1}{2}$  Heller.

Daß man das Bier für die Werkleute beim Kirchenbau selbst brauen ließ, war wohl sehr zweckmäßig; denn abgesehen von dem täglichen Biergenuß, wurde bei jeder Veranlassung getrunken. Beim Graben des Fundaments wurde selbstverständlich ein Gelage abgehalten; man verzapfte dabei  $1\frac{1}{2}$  Ohm und 1 Tonne Bier.

Bei der Grundsteinlegung wurde wieder gezechet, ebenso, als der letzte Bogen im Turm geschlossen wurde. Bei dieser feierlichen Gelegenheit erhielt der Meister und seine 8 Knechte einen Ohm Bier; dazu gab es Brot und Kantert (Käse), den man das Pfund mit 5 Hellern bezahlte. Auch bei allen Abrechnungen wurde Bier getrunken.

So oft Meister Bothast eins der Gewölbefächer schloß, verlangte er für sich, seine 4 Knechte und den Kalkmenger ein Gelage. Gewöhnlich sind dafür der Kirchenkasse 6—9 Albus angerechnet, je nachdem wohl der Durst war. Beim Schlußgelage 1536 nahmen auch die Kirchräte teil; unter deren Mithilfe verzehrte man für 24 Albus Bier, Brot und Käse.

Meister Bothast war nun ein höflicher Mann, der in die Welt hineinpaßte. Aus Dankbarkeit gegen die Kirchenräte lud er diese zur Kirchweih zu sich nach Herten und spendete ihnen 1 Ohm Bier, welches er von Herne holen ließ. Man richtete sich damals alles gemüthlich ein, und ein Gefühl des Neides könnte uns wohl beschleichen, wenn wir in unserer nüchternen Zeit gerade an diese gemüthlichen Zustände denken.

Im übrigen aber brauchen wir uns die Zeit unserer Vorfahren nicht zurück zu wünschen. Neben dem wenigen Licht gab es doch soviel Dunkles und Schweres, daß wir unsere Vorfahren gewiß nicht zu beneiden brauchen.

Es ist gut, wenn man zuweilen zurückblickt in die Vergangenheit; man gewinnt dann die Gegenwart, die so vielen Menschen aus den verschiedensten Gründen nicht so schön erscheint als die Vergangenheit, lieb und hat keine Sehnsucht darnach, daß die alten Zeiten wiederkehren möchten.





Meiste  
hineinpaßte.  
Kirchweih z  
er von Her  
und ein G  
unserer nüt

Im ü  
zurück zu n  
und Schwe

Es ist  
gewinnt da  
densten Gr  
hat keine ©

in, der in die Welt  
te lud er diese zur  
Ohm Bier, welches  
alles gemüthlich ein,  
leichen, wenn wir in  
Zustände denken.

unserer Vorfahren nicht  
es doch soviel Dunkles  
zu beneiden brauchen.

die Vergangenheit; man  
en aus den verschiede-  
rgangheit, lieb und  
wiederkehren möchten.

