

ol.
25



ULB Düsseldorf



+4044 331 01



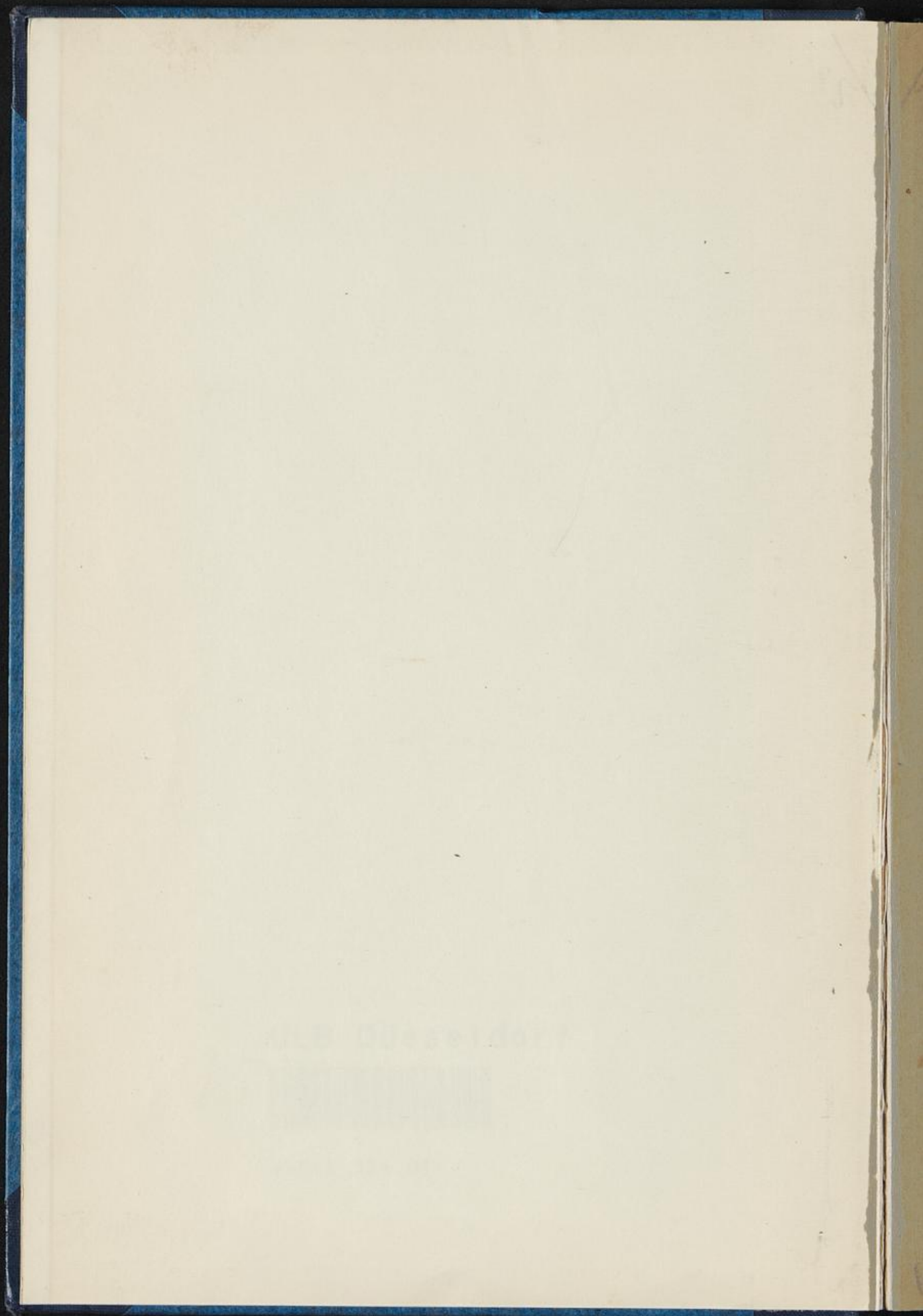

ALB. Düsseldorf
1871

LG 5222

Das Kirchenbuch

der

französischen reformierten Gemeinde

zu

Heidelberg 1569—1577

und

Frankenthal in der Pfalz

1577—1596.

Herausgegeben

von

A. von den Velden.

Weimar

Druck der Hof-Buchdruckerei

1908

H. A. LUDWIG DEGENER
VERLAGSBUCHHANDLUNG
LEIPZIG, HOSPITALSTRASSE 15.

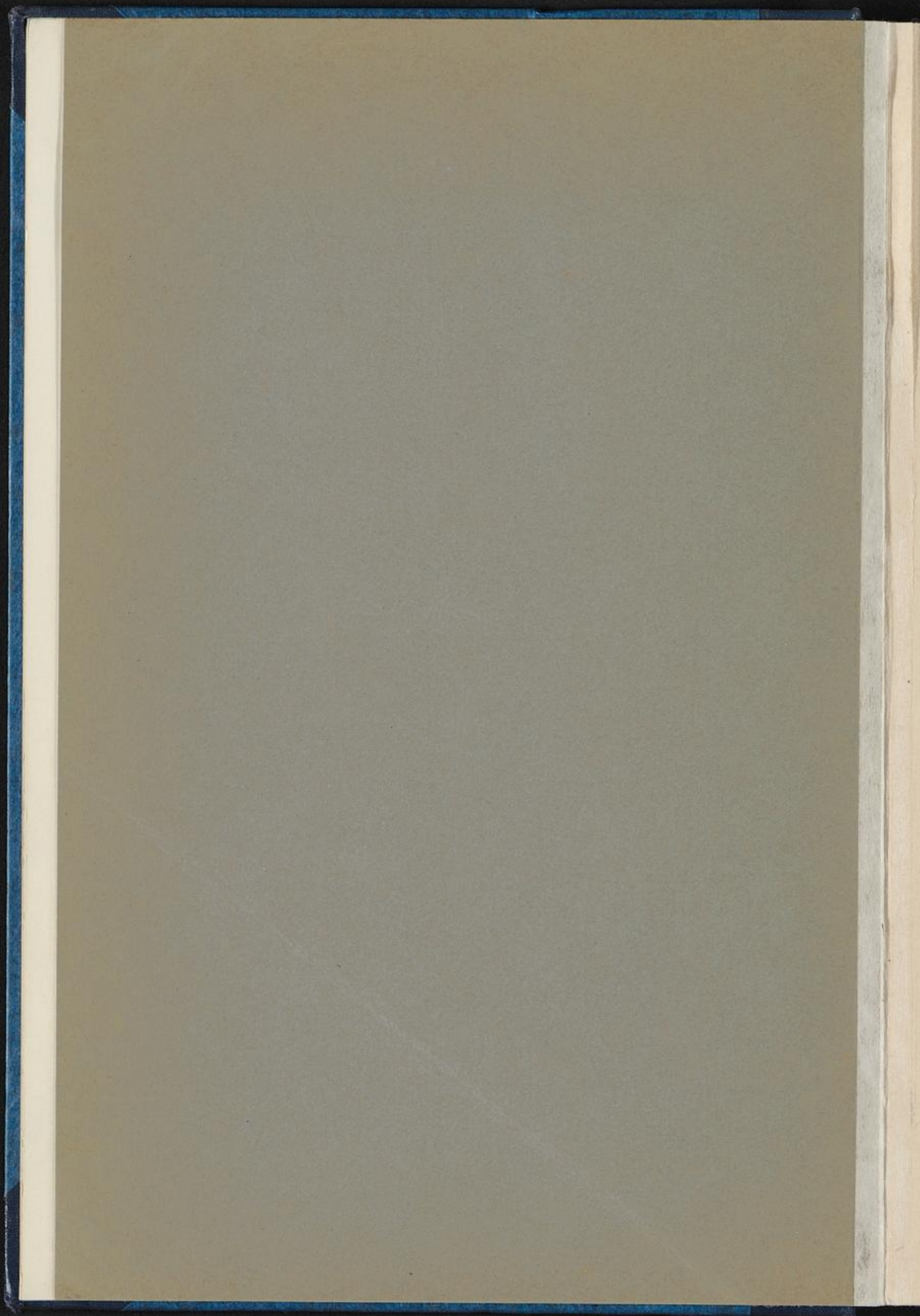

Das Kirchenbuch
der
französischen reformierten Gemeinde
zu
Heidelberg 1569—1577
und
Frankenthal in der Pfalz
1577—1596.

Herausgegeben
von
A. von den Velden.

Weimar
Druck der Hof-Buchdruckerei
1908

Thesel 2295 (40) _{2. Aufl.}

LANDES-
UND STADT-
BIBLIOTHEK
DUISBURG

66.3353

Herrn Johann Kraus

dem Gründer und Vorsitzenden

des

Frankenthaler Altertumsvereins

in

dankbarer und freundschaftlicher

Gesinnung.

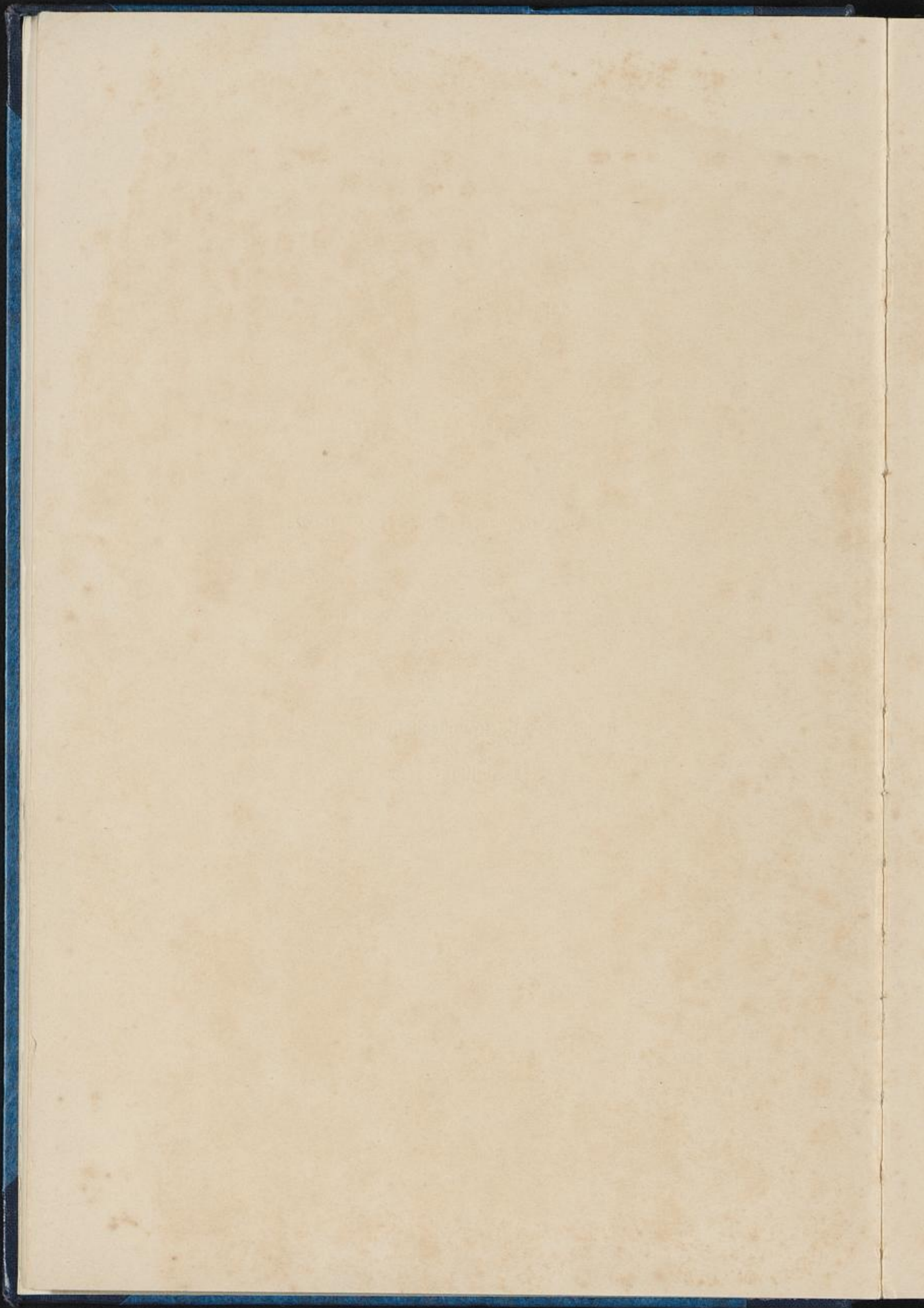

Vorbemerkungen.

Eines der ältesten und bemerkenswertesten Stücke des Stadtarchivs von Frankenthal in der Pfalz ist das älteste Kirchenbuch der dortigen französischen Gemeinde, das dieser bereits in Heidelberg gedient hatte, ehe sie, 1577 von dort vertrieben, nach Frankenthal übersiedelte.

Dies wertvolle Dokument der kirchen-, orts- und familien-geschichtlichen Spezialforschung leichter zugänglich zu machen ist der Zweck dieser Veröffentlichung. Es ist dies, meines Wissens, das erste Kirchenbuch, das in Deutschland zum Abdruck gelangt.

Schon um oder bald nach 1560 hatte sich unter dem Schutz des zu Heidelberg Hof haltenden Kurfürsten **Friedrich III. von der Pfalz**, eines überzeugten Bekenners der **reformierten** Lehre Calvinischer Richtung, eine französische reformierte Gemeinde in Heidelberg gebildet als eine der ersten auf deutschem Boden. Sie bestand zum großen Teil aus französischen, wallonischen, selbst italienischen Gelehrten, z. T. namhaften Theologen, und sonstigen Angehörigen der höheren Stände, die ihre Heimat der neuen Lehre wegen hatten verlassen müssen. Auch Charlotte von **Bourbon-Montpensier**, die spätere dritte Gemahlin Wilhelms von **Nassau-Oranien**, des Schweigers, die zweite mütterliche Urgroßmutter des **großen Kurfürsten** und Ahnfrau unseres **Kaisers**, gehörte als landflüchtige Calvinistin der Heidelberger Gemeinde mehrere Jahre lang an, ehe sie sich am 12. Juni 1575 vermählte.

In Heidelberg sollte die junge Fremdegemeinde jedoch nur Duldung finden bis ihr Beschützer 1576 die Augen schloß und die rechtsrheinische Pfalz dem Kurfürsten **Ludwig VI.**, einem fanatischen Bekenner der **lutherischen** Lehre, zufiel.

Der größte Teil der Gemeinde, wenn auch weniger die Vertreter des Gelehrtenstandes und der Geburtsaristokratie, wandte sich nun unter Führung ihres Geistlichen und unter Mitnahme des Kirchen-

archivs zwischen Mitte August und Mitte Oktober 1577, wie aus dem Taufregister ersichtlich ist, nach dem benachbarten linksrheinischen Frankenthal, das dem reformierten Pfalzgrafen **Johann Kasimir** anheimgefallen war und das schon seit 1562 eine blühende **niederländische** reformierte Niederlassung besaß. Auch ein großer Teil der ebenfalls vertriebenen französischen Gemeinde Schönau bei Heidelberg schloß sich der neuen Frankenthaler Gemeinde an und schon im Sommer 1578 zählte diese gegen 200 erwachsene Angehörige. Weiteren Zuzug, meist von Gewerbetreibenden aus den Gegenden von Lüttich und Limburg, brachten die folgenden Jahre, und die Gemeinde bestand, mit Unterbrechungen durch Kriegsdrangsale, bis 1815.

Das älteste, schon in Heidelberg begonnene Kirchenbuch der Gemeinde, um das es sich hier handelt, ein Folioband von 200 nummerierten Seiten, enthält Einträge von dort aus den Jahren 1569 bis 1577 und solche aus Frankenthal von 1577 bis 1596, ist noch gut erhalten, zum Teil aber recht schwer leserlich, und jetzt, wie erwähnt, im Besitz des Frankenthaler Stadtarchivs. Das Papier führt als Wasserzeichen einen Ochsenkopf, von vorn gesehen, mit einem Herzen zwischen den Hörnern.

Die Fortsetzung, das **zweite Kirchenbuch** der Gemeinde aus den Jahren 1596 bis 1622, ist leider schon seit langer Zeit spurlos verschwunden. Das **dritte Kirchenbuch** hingegen, die Zeit von 1622 bis zur Zerstörung der Stadt durch die Franzosen im Jahr 1689 umfassend, ist, wenn auch nicht lückenlos, erhalten und ebenfalls im Besitze des Frankenthaler Stadtarchivs. Da der unmittelbare Zusammenhang des dritten mit dem ersten Kirchenbuche fehlt, ist von einer gleichzeitigen Drucklegung beider Bücher abgesehen, diese aber im kommenden Jahre beabsichtigt.

Einen wörtlichen Abdruck des ganzen Textes hielt ich nicht für geboten. Durch Ausscheiden unwesentlicher Zutaten und zweckloser Wiederholungen und durch das Hilfsmittel geeigneter Anordnungen und Abkürzungen konnte über die Hälfte des mühsäligen Schreibwerkes vermieden und die Übersichtlichkeit erhöht werden, ohne dabei im geringsten den sachlichen Inhalt des Buches zu beeinträchtigen.

Alle der Urschrift unmittelbar entnommenen Worte, insbesondere die **Eigennamen**, sind **buchstäblich** genau wiedergegeben. Nur die Anfangsbuchstaben der Namen, die in der Urschrift willkürlich bald groß bald klein sind, habe ich stets groß geschrieben.

Jede Bezeichnung eines **Geburts-** oder **Wohnortes**, eines **Verwandtschaftsgrades**, **Berufes**, **Titels** usw. ist selbstverständlich als

erwähnenswerter Punkt in den Abdruck aufgenommen worden. Dagegen sind die vielfach vorkommenden Angaben der Wochentage meist, als in diesem Fall belanglos, fortgelassen. Daß sämtliche Daten nach altem Styl sind, braucht nicht gesagt zu werden.

Die **Listen der Gemeindemitglieder** sind vollständig und wörtlich abgedruckt.

Bei dem **Sterberegister** gibt die Urschrift meist nur den Todestag an, manchmal aber auch die Todesstunde und selbst Tag und Tageszeit der Beerdigung. Hiernach wurden im damaligen Frankenthal die in den frühen Tagesstunden verstorbenen meist noch am selben Tag, die in den Mittagsstunden und später verstorbenen in der Regel am folgenden Tag beerdigt.

Die Angabe der Stunden habe ich weggelassen und den Tag des Begräbnisses nur dann mit dem Zusatz „ent.“ (enterré) angegeben, wenn der Todestag im Kirchenbuch nicht vermerkt ist. Stets sind dagegen selbstverständlich etwaige Altersangaben Verstorbener aufgenommen, die sich aber nur bei Kindern finden.

Beispiele:

Urschrift	Abdruck
L'an 1591	Décédés 1591
Le Dimanche 7 me de mars a 4 heures du matin deceda Marie femme de Thomas Nizet, enterrée le mesme Jour a 5 heures du soir.	III 7. Marie f. Thomas Nizet .
(1592, Juillet)	Décédés 1592
Le huit Jour Juillet a 6 heures du soir mourut Bartholomi Beure fils a Daniel Bure et fust enseveli le lendemain a 5 heures soir. il estoit aage denviron an et demy.	VII 8. Bartholomi Beure fs. de Daniel Bure, env. an et demy.

Auch bei dem **Trauregister** konnten im selben Sinn mancherlei Vereinfachungen eintreten. Die bevorzugten Tage zum Eheschluß waren Sonntag und Dienstag. Trauzeugen sind nicht genannt.

Beispiel:

Mariages.	Mariages 1580
Le mardi 13 ^e Jour de decembre en ladite année 1580 furent espouzez en ladite Eglise Niset fils de Niset de Dison et Marguerite fille de feu Pieter Gregoire de Dolhain.	XII 13. Niset fs. de Niset de Dison et Marguerite fle. de feu Pieter Gregoire de Dolhain.

In gleicher Weise ist bei den **Taufen** verfahren. Bei etwa der Hälfte der Fälle gibt das Kirchenbuch nur den Tauftag, bei der anderen Hälfte Geburts- und Tauftag, vielfach sogar Geburts- und Taufstunde an. Beide Tage habe ich vermerkt, die Stunden unterschlagen. Datierungen wie X 12, 14 bedeuten also: am 12. Oktober geboren, am 14. getauft.

Häufig wurden am Sonntag alle in der Woche geborenen Kinder getauft.

Da die Taufpaten — parrains et marraines, abgekürzt p. m. oder PM — erfahrungsgemäß für den Genealogen nicht selten von großer Bedeutung sind, habe ich mich die Mühe nicht verdrießen lassen, sie sämtlich zu entziffern, abzuschreiben und alphabetisch (in Klammern) einzuordnen, obwohl die Wiederholungen zahllos sind und nur in verhältnismäßig wenigen Fällen ein Verwandtschaftsverhältnis des Paten zum Täufling oder sonstige wissenswerte Personalien berührt werden.

Beispiel:

Baptêmes

Le 20^e Jour d'Aoust audit an 1581 fut baptisé Abraham fils de Jean Ka et de Maroye sa femme, et fut présenté par Matthieu Melchior, et Jean Jacquemin dict Nicolle pareins et Zabé vefue de feu Hermant Parotte et la femme Guillaume de Dison marraines.

Baptêmes 1581
VIII 20. Abraham fs. de Jean **Ka** et Maroye s. f.
PM: Matthieu Melchior, Jean Jacquemin dit Nicolle, Zabé ve. Hermant Parotte, la f. Guillaume de Dison.

1596

Susanne fille a Daniel Bur et Anne sa femme naquit le 25 avril a 5 heures apres midi et fust baptisée le 2 May ayant pour P: Matthieu le Den et Henry le Vec et pour M: Marie etc.

Baptêmes 1596
IV 25, V 2. Susanne fle. de Daniel **Bur** et Anne s. f.
PM: Math. le Den, Henry le Vec, Marie etc.

Die meist als Randbemerkungen und zwischen den Taufeintragungen zerstreuten Nachrichten über **Geistliche**, **Alteste** und **Diakonen** der Gemeinde wurden nur zum geringsten Teil abgedruckt, ihrem wesentlichen Inhalt nach aber in Anlage I zusammengestellt. Die Nachrichten über die Wahlen der Altesten und Diakonen haben meist die folgende Form:

„Le 20^{me} Janvier furent eleus pour diaeres Pierre de Dison, Bastien Cousin et Jean de Cornets, estans supportez de ceste charge

Mathieu Melchior, Thomas de Dison et Baudin Tyro, pour y avoir servi un an.“

Die jährlichen **Zahlen der Einträge** habe ich in Anlage II zusammengestellt, doch können sie bei der wenig pünktlich und regelmäßig erfolgten Kirchenbuchführung ein genaues Bild von Größe und Wachstum der Gemeinde unmöglich geben.

Manche Schwierigkeiten haben sich bei der alphabetischen Zusammenstellung der **Familiennamen** daraus ergeben, daß diese, besonders bei den niederen Schichten der Bevölkerung, damals noch wenig feststehend waren und oft ohne weiteres dem Geburtsort, ein anderes Mal wieder bei der gleichen Person dem Vornamen des Vaters oder dem Handwerk usw. entnommen wurden. Vielfach ist daher auch nicht zu entscheiden, ob die Bezeichnung „de NN.“ Geburtsort oder Familiennamen bedeuten soll. Klarheit in allen Punkten konnte ich nicht schaffen und manche Arbeit muß dem Benutzer zu tun überlassen bleiben.

Daß hie und da wohl ein Lese-, Schreib- oder Druckfehler übersehen ist, kann bei solcher Arbeit trotz aller Sorgfalt nicht verwundern.

Noch möchte ich auch an dieser Stelle dem Bürgermeister von Frankenthal, Herrn Dr. jur. Ehrenspeck, meinen gebührenden und warmen Dank abstatten für die bereitwillige Genehmigung zur Veröffentlichung der Frankenthaler Kirchenbücher des 16. und 17. Jahrhunderts.

Weimar im August 1908.

Dr. Adolf von den Velden.

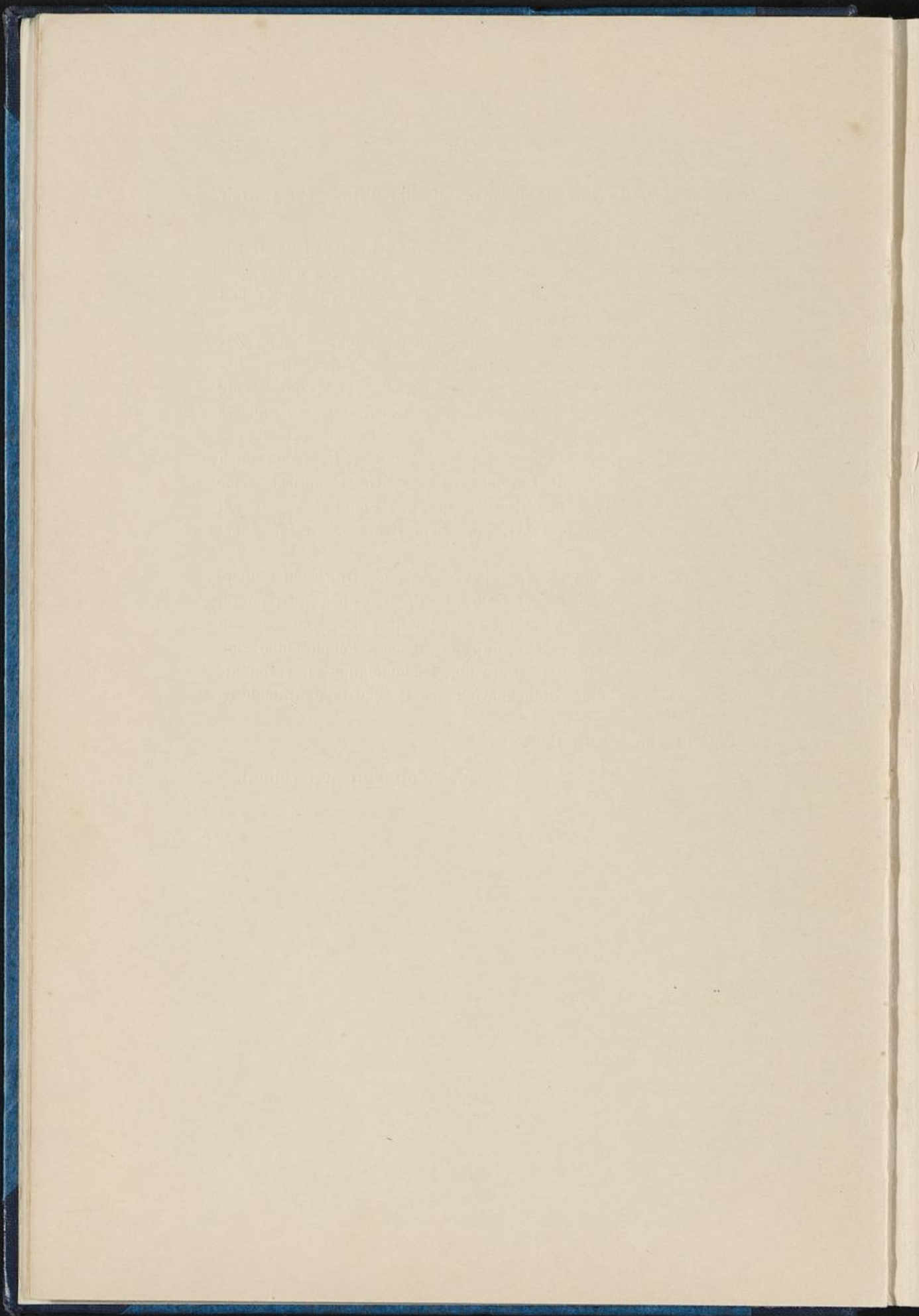

Inhalt.

	Seite
Vorbemerkungen	V
Die ersten Blätter; Gemeindefisten	1
Décédés	8
Mariages	19
Baptêmes	30
Anlagen: 1. Die Geistlichen, Ältesten und Dia- konen der Gemeinde	92
2. Zahl der Einträge	95
Verzeichnis der Familiennamen	96
Verzeichnis der Ortsnamen	109

Abkürzungen:

brgs.	bourgeois
dmt.	demeurant
e. v.	cette ville (de Franckenthal)
ent.	enterré, -ée
env.	environ
f.	femme, femme de
fle.	fille
fs.	fil
j.	jeune
m.	marraine
m ^e	maître
nat.	natif, native
p.	parrain
PM.	parrains et marraines
svte.	servante
svtr.	serviteur
ve.	veuve
vf.	veuf
.	Lücken in der Handschrift
— —	unleserliche Stellen



Die ersten Blätter; Gemeindefisten.

Titelblatt fehlt; im Innern des Deckels steht von der Hand des Pfarrers Franc. Buffet, der 1588 bis 1591 in der Gemeinde wirkte:

En ce Liure y a 200 pages qui sont 50 feuilles, cest a dire deux — —
de — — papier.

Pg. 1, ebenfalls Handschrift des Pfarrers Buffet:

Catalogue ou Table des matieres contenues en ce Liure.

Personnes de L'eglise françoise de Heydelberg L'an 1572 etc.	page 3
Estudiants de ladite Eglise au mesme temps	page 5
Personnes de L'eglise françoise de Franckenthal l'an 1578 etc	pag. 9
Trespases. Decedés en L'eglise françoise de Franckenthal L'an 1580 etc	pag. 71
Mariages en L'eglise françoise de Heydelberg L'an 1572 etc	pag. 123
Mariages en L'eglise françoise de Franckenthal L'an 1578 etc	pag. 124
Baptêmes en L'eglise françoise de Heydelberg L'an 1569 etc	pag. 141
Baptêmes en L'eglise françoise de Franckenthal l'an 1578 etc	pag. 149
Continuation desdits Baptêmes a Franckenthal	13

Pg. 2 ist leer; auf pg. 3 ist die Überschrift vom Pfarrer Buffet nachträglich zugefügt; das übrige und die folgenden Seiten sind vom Pfarrer Guillaume Holbrac geschrieben.

Les noms de ceux qui estoient de Leglise de Heidelberg depuis ... Le fin de L'an 1572 iusque ... Lan 1576.¹⁾

Monsieur **Bouquin**

Mons^r **Zachus** et sa femme

Mons^r **Immanuel** et sa femme

¹⁾ Im Ganzen 84 Personen.

- Mons^r d'**Onneau** et sa femme
- *¹⁾ La vefue de Mons^r **Cheualier** et sa fille
 François **Godin**, sa femme, sa servante
 Mad^{lle} de la **Croix** et sa servante
 Jan **Trelon** sa femme son filz et sa fille
 Mons^r **Doneau** et sa femme
- *Mad^e de **Bourbon** et trois damoiselles
 Jan **Mareschal** et sa femme
 François **Cousturier** et sa femme et sa fille
- *La vefue M^e Lieuin **Codde** et Anne sa niepee
- *La vefue Jan de **Rocq** et sa servante
- *La vefue M^e Oliuier **Bouq**
 La vefue d'Arnout **Baue**
- *Paul Laquay de Madame et sa femme
 Jan **Lardenois** et sa femme
 Henry **Cordoannier** et sa femme
 Michel de **Zagre** sauattier et sa femme
 M^e Jacques **Gardevasselle**
 Mons^r de **Beauregard** et sa femme
 Gilles **Fio** cuisinier
- *Simon **Jardinier**
 Hubert **Wilheym** et sa femme et Anne sa niepee
 Michel de la **Mer** et sa femme et sa fille
 Mons^r de **Lanoy**
 Guillaume **Relieur** et sa femme et fille et un serviteur
- pg. 4
- *Le Docteur **Pigafetta** sa femme et sa soeur
- *Son frere et sa femme
- *Jan **Coc** brasseur et sa soeur
- *Rasse passementier et sa femme
 Lievin du **Tillonier** passementier et sa femme
- *Charles passementier et sa femme
- *Jacques passementier et sa femme
 La femme de Mons^r de **Beaumont**
 La femme de Michel **Chirart**
 La femme de Mons^r **Dathenus**
 M^e Pierre de **Lembourg**
 Philippe **Forsel** et sa femme
 Anne vefue

¹⁾ Die mit * bezeichneten Personen sind in der Handschrift nachträglich unterstrichen, vermutlich nachdem sie verstorben, verzogen oder aus anderen Ursachen aus der Gemeinde ausgeschieden waren.

- *Mons^r de la **Chapelle** et sa femme
 *Pierre de **Metz**

Pg. 5. Die nachträgliche Überschrift und die kleingedruckten Zusätze sind von Fr. Buffet.

Noms des estudiants de ladite eglise

- M^e Anthoine **Laveugle**
 Son serviteur Simon Chatel, est decedé
 *Jan **Mercier**
 *Gillis **Massis**, mort a G — y estant ministre
 *Pierre **Seruier**, mort ministre a Geneve
 *Christoffe **Chifeman**, son disciple
 *Jacob **Caron**, ministre a Francfort
 *François **Baude**, mort
 *M. de **Landas**
 Guillaume de **Maude**
Castollus, ministre a Londres
 G —, fils de m^e greffier de Metz
 Lombard, fils de Bousquet (?) Le — — du Roy
Picard, — —
Erard Igenieux de Jametz
Plongeon, de Geneve —
 *M^r d **Eliry**, mort a Heidelberg
 *Son serviteur
 ***Amorran**
 *son frere
 *Mons^r d'**Auerly**
 ***Robechon**
 *Gioanbattista **Rota**, ministre de leglise Italienne a Geneve
 M^r de **Fonteyne**, escuyer de Mad^e
 Mathieu **Carin**, mort secretaire de M^r le duc
 ***Cheualerie**
 *Le **Page**, normand
 Christoffe **Seue**
 *Jan **Sellin** chez Lardenois
 Jan **Varin**, normand
 Charles **Briqueman** }
 Louis **Camille** de la **Haye** } au chasteau
 Jean le laquay }
 pg 6
 *M^e Jan **Hortin** — —
 Jacques du **Blehy**

Louys **Mustel**
 Jan le **Lieur**
 *Mons^r de **Lisle**
 *Francois de **Gardes**
 *Mons^r **Liparin**, mort a Francfort
 *Mons^r **Meran**
 Caesar **Seue**
 ***Dullet** et son precepteur
 *Du **Pré**
Maillart
 *Mons^r du **Plessis**
 ***Sorrause**
 *David **Boiteux**, ministre a Geneve
 *Mons^r **Raklon**
 *Mons^r **Fraxinus**
 Conrad **Mareschal**
 Simon du **Chesne**
 Pierre **Pelisson**
 Jehan **Thesalette**
 Pierre **Durant** de Nismes

Pg. 7 u. 8 fehlt. Pg. 9

Le 14 de Juillet 1578

Les Noms de ceux de leglise francoise de Frankental,

escriptes p. m^e Guillaume Holbrac, ministre.¹⁾

M^e Pierre **Geffroy** sa femme et sa servante
 *Mons^r **Raphael**, il trespassa le 22. d'aust 1578
 Jacques **Acquart** et sa femme
 ***Gros Jehan mulnier** sa femme et Maroie leur fille
 Jehan le **serrurier** et sa femme
 Lambert **Remach** et sa femme
 Jehan de **Sumaigne** et sa femme
 Anthoine **Jaquemine** et sa femme
 Francois **Godin** sa femme et sa servante
 Mathieu le drappier et sa femme
 Pierre **Philippe** et sa femme
 Niset de **Dison** et sa femme
 *Thomas le **Vasseur** et sa femme

¹⁾ Im Ganzen 191 Personen ohne die kleineren, noch nicht in die Gemeinde aufgenommenen Kinder und mit Einschluß der in Ogersheim und Worms wohnhaften Gemeindeglieder.

Gilles le **Cochon** et sa femme
 Amand le **Jardinier** et sa femme
 *Jehan **Jaquemart** sa femme leur filz et leur servante
 M^e Jehan **Humain** sa femme et son fils
 Thomas **Philippi** et sa femme
 Olivier **Paul** sa femme son fils sa fille et leur servante
 Anthoine **Lanci** et sa femme
 *Jehan le **savetier** et sa femme
 Thomas **de Dison** et sa femme et un serviteur
 Jehan **Bresion** et sa femme

pg. 10

Spin **paticier**
 Francois **Philippi** brasseur et sa femme
 Gilles **Mocquois** et sa femme
 Jehan **Ka** et sa femme
 Grand Jehan le **Liegeois**
 Jehan **Halé** et sa femme
 Jehan de **Bolan** et sa femme
 Gerad et sa femme
 *François **Aubriet** estemier
 *Henri le **Chatteux** compagnon pass.
 le vieil Hubert
 Anthoine **Hauebrot** cousturier.

Oghersheim

Pierre **Masurel** et sa femme

Wormes¹⁾

Marc **Petit** et sa femme
 Jaques **Rousseau**
 Baptiste **Audinelle**
 *Lambert **Gaspard**
 Deny **Tiri** et sa femme et Marie leur servante soeur, du depuis femme
 de Mons^r **Rossignol** ministre
 Jehan **Tiri** et sa femme
 Heliry veufue de Vadin **Tiri**
 Pierre le **Roy**
 Servais **Petit**

¹⁾ Hiermit ist keinesfalls gesagt, daß die sämtlichen folgenden Gemeinde-Mitglieder sich dauernd in Worms niedergelassen haben, denn die meisten von ihnen erscheinen bald und dauernd als Frankenthaler Einwohner.

Ma Dam^{le} de la **Roche**
 Peronne vefue
 Marie **Montigni**
 Isabeau
 Marguerite veufe de Henri **Heing**
 Auguste servante de Thomas **Dison**
 *Fecken niepce de Hubert
 *Marie **Grosfils** vefue
 Anne vefue de Bertremin de **Nesieuaux** et sa fille
 *Isabeau la vefue **Ansé** de Vervier
 Jacques de **Dison** et sa femme
 Jean le **Belhomme** sa femme et sa mere
 Henri de **Dison** et sa femme et trois servantes
 et François de **Dison** son frere
 Watlé le **Chatteur** et Jeanne sa soeur
 Antoinne **Mulkeau**
 Petit Jean de **Dison** et sa femme
 Pierre de **Dison** et sa femme
 *Matthieu **Bodecon** et sa femme
 Hubert **Guillemin** et sa femme, leur servante, Jeanne leur niepce
 Jean de **L'allebois** dict de **Terlon**, sa femme et la soeur de sa
 femme
 M^e Jacques . . . m^e d'escole et sa femme

Pierre **Poinsart**
 Bastien **Cousin** et sa femme et Benoitte sa soeur, un serviteur
 Zabeau **Blancqteste** fille
 La vefue Herman **Parotte**
 Jannot et sa femme
 *Nichlin **Mazuret** et sa femme
 M^e **Damien** et sa femme
 Jean **Blanc** et sa femme
 *La femme de Collette **Boulengier**
 Guillaume de **Dison** et sa femme
 Remach des **Creux** et sa femme
 Jean **Colin** dict **Montigni** et sa femme
 Joris le **Bouton** et sa femme
 Colin **Montigni** et sa femme
 Jean **Ansé** dict le **Damese** et sa femme
 François **Halé** et sa femme et leur fils
 Collette frere du **grand Lambert** et sa femme

Jean **Heue** et sa femme
Jean **Spita** et sa femme
Thomas **Niset** et sa femme
Wilkin **Spita** et sa femme
Israel **Paul** et sa femme
Thieri **Fleurequin** et sa femme
Nicolas **Massonet** et sa femme
Bauldin **Tyro** et sa femme
Francois **Comon** et sa femme
Henri des **Biez** et sa femme
Matthieu **Mambour** dict le **grand Matthieu** et sa femme
Jean **Jacquemin** dict **Colin** et sa femme
Jean **Jacquemin** et sa femme
Bertremin . . . le peigneur et sa femme
Barthol . . . le drappier et sa femme

pg. 13—63 folgen nach pg. 198; pg 64—70 sind leer.

Décédés.

Pg. 71.

**S'ensuyent les Noms de ceux qui sont decedez en ceste Eglise
françoise de Franckenthal depuis le 15^e iour de mois de May
en l'an 1580¹⁾**

- 1580 V 18. Jean le **Rond** de Marquigni pres de Sedan qui nagueres
estoit venu ici de L'eglise de Pfaltzbourg.
- VII 26. La mere de Joris le **Bouton**, nommée Mabeille, vefue.
- VIII 24. Anne ve. d'Anseau de **Vervier**.
- 1581 I 4. Marie f. de Jean **Halé**.
29. Catherine fle. de feu Jean **Strot** de Lembourg.
- II 15. Anne ve. du dessusdit Jean le **Rond**.
- VIII 3. Matthieu **Bodeçon**.
7. Marie petite fille de Jean **Montigni**.
8. Jeanne ve. de feu Michel . . .
14. Magdelaine **Blanc** de Bolles pres de Neufchastel en Suisses.
Ce petite fille Cousine a Jean le **Blanc** masson.
15. Jean petit fs. de Jean **Montigni**.
18. Samuel petit fs. de Jean **Montigni**.
19. Catherine petite fle. de Jean **Montigni**.
21. Jean **Montigni**.
21. Marie f. de Jean **Blanc**.
21. Jacques jeune garson de Paris, serviteur au dessusdit
Jean **Montigni**.
- La petite fille dudit Jean **Blanc** masson, eagée de demi an.
27. Anne . . .
27. Maroye Colas **Lambert** chez ledit **Montigni**.
- Le fils dudit Jean **Blanc** masson.
- IX 5. Un petit fils de Jean **Blanc**.

¹⁾ Geführt durch den Pfarrer Pierre Geoffroy bis wenige Tage vor seinem Tod im April 1587.

- 1581 IX 6. M^e Damien **Fabri** de Theu, chirurgien.
 9. Zabé, j. fle. dmte. chez François **Halé**.
 10. Marie, srvte. a Hubert **Guillemin**, niepce a la ve. Pierre **Antoine**.
 12. Isaac fs. de Colin **Montigni**.
 13. Abraham **Jerosme**.

pg. 72

14. Hubert **Guillemin**.
 14. Marie sa petite fille.
 26. Antoine **Jacqueminé** diet le cordonnier.
 — Maroye fle. de François **Halé**.
 — Marguerite fle. d'iceluy.
 — Maroye Colas **Lambert**.
 — Francois **Halé**.
 — Bietrix f. de Jean de **Sumaigne**.
 — Jean de **Sumaigne**.
 — Les enfans C. **Montigni**.
 — Catherine Jean **Joris** ve.
 — . . . srvte. a Pieter **Philippe**.
 XI 13. Salome, fillette a Matthieu **Melchior**.
 13. . . . petite fille du grand **Lambert**.
 18. Henri de **Dison**.
 16. Judithe, fle. de feu Antoine **Jacqueminé**.
 28. Une fillette audit Henri de **Dison**.
 XII 3. Maroye, svte. audit Henri de **Dison**.
 4. Guillaume, svtr. a Pietter **Philippe**.
 9. Maroye **Matonnette**.

pg. 73

- 1582 II 20. Matthieu **Maimbour** diet le grand Matthieu.
 IV 6. . . . de Thomas **Niset** le j.
 — Christophe de **Melun**.
 VII 31. Jeanne f. a Pierrotte **Jean-Pierrotte**.
 VIII 17. Catherine ve. de feu . . . , mere de Jacques de **Guelemont**.

pg. 74

- 1583 I 4. Jean **Bresanges**.
 18. Une petite fillette a Jacques de **Guelemont**.
 31. Ma Dam^{elle} de la **Roche**.
 II 18. Antoine **Haillebourdin** cousturier.
 III 16. Sara, petite fillette a Antoine **Lancy**.
 IV 1. Antoine **Lancy**.
 11. Barbe et Marie, enfans d'Antoine **Lancy**.

- 1583 IV 14. Maroye, sa femme.
 17. Pierre, petit enfant d'Antoine **Lancy**.
 18. Jean, un autre de leur fils.
 VI 10. La mere de Jean **Jacquemin** diet **Jean Nicolle**.
 VII 14. Jean j. garson, mourut a l'hospital, d'auprés de Troye
 en Champagne, svtr. d'un soldat nommé **Rougeot**, de la
 comp. du cap^{no} **La Loge**.
 IX 2. Eleonore, f. de René **Mahieu**.
 21. Matthieu **Carnin** secretaire de mons^r **Casimir**.
 27. Jorine f. de Jacques **Acquart**.
 17. Jacques **Acquart**.
 XI 6. Jean de **Haften**, j. gentilh. natif d'Anvers estant revenu
 ici malade de la guerre de Coulognes.
 9. Jean **Morel**, Liegeois, retourné malade de la mesme
 guerre; mourut en la maison Jean **Breson**.
 13. Guillaume de **Douze**, j. gentilh. natif de la ville de Leiden,
 estant retourné malade de mesme.
 XII 24. Catherine f. d Bertremin le **peigneur**.

pg. 75

- 1584 IV 14. Guillaume **Frecquin**.
 V 2. — . — **Guignet**.
 — Thieri de **Friebrich**.
 — Une svte. chez l. ve. François **Halé**.
 VIII 18. La mere de Jean **Joseph** diet le **Belhomme**.
 28. La bellemere du petit **Lienart**.
 IX 14. La vieille Zabeau.
 20. Lienette.
 22. La bellemere Petit Jean de **Dison**.
 X 23. Bastien des **Croix** dit **Cousin**.
 XI 9. La f. du vieil Niset.
 — Une svte. du diet Niset.
 20. Antoine **Mulkeau**.
 28. Jean **Thomas**.
 XII 4. La f. Gilles **Mocquois**, m^o d'escole.
 1585 I 29. La f. Henri des **Biez**.
 IV 3. Henri **Vincent**.
 17. La ve. de François **Juda**.
 V 19. Gertrude, j. svte chez Jean **Jacquemin** de Lembourg.
 VI 11. Marie f. de François **Comon**.
 VII 14. Catherine de Stavelot, ve.
 VIII 11. Une j. fle. chez Jean de **Cornete**.
 23. La f. de Francois Le **Boulenger** de Metz.

- 1585 IX . . . La f. de Jean des **Masures**.
 7. Noelkenne, ve. de Bastien des **Croix** dit **Cousin**.
 28. Le pere de Jean **Cousin**.
 29. Nicolle, f. de Gilles le **Cochon**.
- pg. 76
- X 28. Le vieil Niset.
 XI 22. La f. de M^e Jean **Humain**.
 XII 4. Une j. fle. chez feu Henri de **Dison**.
 8. Guerin de La **Ville**.
 24. Paul **Enguerand** en Normandie, secretaire a Mons^r
 de **Clervaut**.
 26. Zabeau, ve. d'Herman d'**Andrimont**.
 29. Michel **Bissenet**.
 30. Un garson chez Thomas **Niset**.
- 1586 I 3. Agis f. de Gilles **Schoenet**.
 5. Un compagnon chez Jannot **Graté**.
 24. M^e Nicolas de **Gaillon**, orfevre.
 II 22. Marie f. de Jacques de **Dison**.
 III 3. Simon **Graté** dit **Touffet**.
 — Une j. f. chez Thomas de **Dison**.
 23. **Gros Jean** muliner.
 IV 8. Oudelette f. de Jean **Michel**.
 21. Catherine f. de Hubert **Fabri**.
 VI 15. Jean des **Masures**.
 VIII 18. Francois **Julion** boucher venu de Courseilles.
 19. Le pere de Jean le **serrurier**.
 24. Une fle. de Guillaume, brasseur dmt. a Heydelberg.
 IX 1. Betheline, bellemere de Jean le **serrurier**.
 X 6. Genevieve f. d'Olivier **Paul**.
- pg. 77
9. Jean du **Lieu**, vieil homme, estant venu de Sedan.
 11. Pierre **Remy**, orfevre.
 17. Elye, f. de Guillaume **Fillieul**.
 26. Catherine f. de Gillet . . .
 25. Pierrotte **Mangué**, beaupere de Henri **L'evesque**.
 XII 8. Colin **Montigni**.
 14. Catherine le **Grand**, ve. de Serva des **Weid**.
 16. Catherine ve. de Nicolas **Locquet**.
 25. Isabeau Blancheteste, ve. de Jean des **Masures**.
- 1587 I 1. Un pauvre garson d'auprés de Courseilles.
 4. Jeanne f. de George le **Bouton**.

- 1587 I 14. Catherine **Savoienne**, pauvre ve., venue de l'église de St. Marie aux Mines.
 23. Barbette, f. de Fiscin . . . de Valenciennes.
 26. Roland **Moussot**, naguere venu de Geneve.
 31. Une fille nommée Marie de **Jalhey**, qui avait longuement servi au cigne d'or.
 31. Un compagnon, dmt. chez Antoine **Remach** dict le **Pfaltz**.
- II 1. Michel de la **Mer**.
 27. Simon **Lienard** dict de **Pasturis**.
- III 3. Catherine f. de Jean **Spita**.
 4. Jeanne f. de Jean **Jacquemin** de Steimbart dict Jean **Nicolle**.
 5. Une j. fle. chez Baudin **Tyro**.
- pg. 78
13. Jean **Remach** le vieil.
 17. La bellemere du **Grand Michel**.
 18. Jean **Gorillot** de Chasteauneuf pres de Beaune.
 22. La tante de la f. de Thomas **Arondeau**.
 24. Job . . ., svtr. a Mons^r de **Mondestor**.
 25. Christofe **Tacé**.
 27. La svte. de Denys **Jacques**.
- IV 1. Ma femme, nommee Marie¹⁾.
 8. ²⁾Maistre Pierre **Geoffroy**, ministre de cette eglise, qui a escrit les noms des precedens decedez depuis l'an 1580 le 18 du mois de May.

Sensuyent les noms de ceux qui sont decedez en ladite eglise depuis le commencement du mois de Septembre 1588 escrits par François Buffet.

- 1588 IX 8. Alsienne f. de m^e Jean **Brusle** (alias Jean **Servais**).
 X 17. Catherine svte. chez Lienart d'**Arbepine**.
 24. Isabeau f. de Bastien **Meuranges**.
 XI 5. Marguerite f. de Thomas **Lambert**.
 9. Marie petite fle. de Leonard d'**Arbepine** aagée de 7 jours.
 19. Claus, j. svtr. de Gillis **Chenette**, du pais de Lembourg.
- 1589 I 2. Anton des **Moulins**, passementier, natif de Valenciennes.
 4. Fuscian **Heulme** de Valenciennes.
 III. 27. Johann [alias Abraham] fs. de Gillis **Chenette**, aagé d'env. un an.

¹⁾ La femme de Pierre Geoffroy.

²⁾ Von hier ab Schrift des Pfarrers Fr. Buffet.

- 1589 IV 1 Didier **Peletier** venu de Zagelsteng, pays de Pfaltzbourg.
 V 4 Henry des **Hayes**, j. compagnon, natif de Francarchand, serviteur de Guillaume **Filleul** passementier.
 11. Jehan fs. d'Antoine **Lauvin**, env. 7 ans.
 11. Catherine f. d'Hubert **Comont**, neveu de feu M^e Pierre.
 VII 7. Marie fle. de Lambert **Remach** ou **Remacle**.
 28. Jean fils de Baulduyn **Tyro**.
 29. Nicolas **Valet** dit le **Couvelier**.

pg. 79

30. Jean fs. d'Antoine des **Masures**, aagé d'env. 3 semaines.
 VIII 3. Judith fle. de Mangin **Brousset**, env. 15 jours.
 12. Anthoinette f. de Pierre **Geoffroy**, pauvre f. du pays de Chaumont en Bassigny.
 15. Susanne fle. de Simon **Blancpain**, env. 17 ans.
 29. Jean **Colesson**, j. compagnon natif de Liege, ayant demeuré chez Barthelemi de la **Bie**.
 28 Francois, natif de pres de Jamets, svtr. de Jehan de **Cornets**.
 30. André, svtr. de Thomas de **Dison**.
 IX 2. Marie de **Lillers**, f de Jacques **Parisis** brgs. de c. v.
 9. Marie f. de Matthieu **Melchior**, bourgemestre.
 12. Barbe f. de Pierre le **Page** drappier.
 12. Thomas de **Dison**, laissant sa vefue.
 12. Daniel fs. de Nicolas **Masson** d'Altvill, env. 9 mois.
 15. Thomas **Bonhomme** de Rolenvaulx au pays de Liege, svtr. de Jean de Cornets.
 18. Jean le **Treray**, frere de Jehanne, f. de Simon le **Veau**, dmt. en Creutzgass.
 21. Susanne fle. de Toussainet **Perquet**, dmt. chez Matthieu **Reinssol**, env. 2 ans et demi.
 24. Louis, j. compagnon, natif de Jamets Sedan, env. 21 ans, decedé chez Andre le **Fevre**, vis a vis de m. Jehan **Humain**.
 27. Daniel fs. d'Elisabeth ve. de Pierre **Cure**, 2 ans et demi.
 27. Marguerite fle. de Jehanne ve. de Jehan le **Bordeur**, env. 9 ans.
 28. Catherine f. de Thiery **Florequin**.
 30. Pierre fs. d'Antoine **Lauvin**, 3 ans.

pg. 80

- X 2. Marie f. de Jehan **Sunkard** dit **Cousin**.
 2. Jaspard le **Boulan**, laissant sa ve. Gilette.
 6. Marie fle. de Jehan **Henrigrand**, env. 18 mois.

- 1589 X 18. Marie fle. d'André **Mouchet**, baptisée le dimanche precedent . . . L'autre fille née ensemble avoit este morte 7 jours auparavant.
 20. Guillaume **Charlier**, estant sourd.
 23. Barbe f. de Mangin **Brousset** tanneur.
- XI 3. Charles, svtr. de Gerard des **Jardins**, env. 18 ans.
 7. Guillaume **Clabaud**, mari d'Anne, fle. de Gillis **Chastelain**.
- XII 1. Elisabeth, ve. de Henry **Vincent** de Francfort.
 2. Marie f. de Gilles **Culchein** dit le noir **Gillet**.
 9. Marguerite ve. du Capitaine **André**.
 11. Jehanne **Chapelle**.
 19. Abraham fils de Frencine ve. d'Adrian **Camié**, env. 4 ans.
- 1590 I 1. Gilard du **Bois**, en la petite Frankdal, pres la maison où est l'enseigne de l'ours.
 9. Jacques, j. compagnon drappier chez Lienard **Darbespine**, natif de Lanuine (?)
 19. Fiacre, venu de Lorraine, svtr. de Gilard du **Bois**, chez Henri **L'evesque**.
 31. Matthieu Jean **Henrigrand**, j. compagnon dmt. chez Jehan le **Grand** pres de la porte de Spire.
- II 7. Jehan **Bersou** laissant sa ve.
 7. Marthe, fle. de Jehan **Remi**, 3 mois.
 7. Jehan, fs. de Catherine, ve. de Simon **Lienard**, env. 8 ans.
 10. Jacques de **Gelemont** laissant sa ve. Mongeotte.
 24. Susanne fle. de Colin **Nizet**, baptisée le 11 Janvier dernier passé.
 28. Marie f. de Jehan **Nison** peigneur dmt. chez Philippe **Saultois**.

Pg. 81

Nota. En ces mois de Mars et Avril **François Buffet** estant fort malade n'a peu scavoir ni lors ni depuis les noms des trespasés en ces mois sinon de ceux ci:

- IV 8. Jacob **Marie**.
 24. Marie f. de Nicolas **Renesoul**.
 25. Elias **Diancourt**.
- V 19. Pierronne ve.
- VIII 2. Jehan **Bastien** fs. de Lienard, jeune marié, laissant sa ve., fle. de Pierrot le **Petit Jaspard**.
 21. Jean le **Verguenet**, laissant sa ve. Catherine.
 23. Elisabeth f. de Jean **Robouer**.
- IX 2. Biatrix f. de Jean de **Villers**.
 6. Barbe, svte. d'André **Mouchet**, nat. de Jamets.

- 1590 IX 7. Marie f. de Jean **Ca**.
 9. Debora fle. de Jean de **Villers**, 12 jours.
 26. Jeanne fle. de feu Robert **Legier**, 9 a 10 ans.
- X 4. Louis fs. de Matthieu **Catoire**, 6 ans. Print a la tannerie pres la porte de Lamson.
 9. Catherine ve. de Johannes **Chosine**, ministre de la parole de Dieu en l'eglise de Westat pres de Spire. Icelle Catherine estant soeur de feue Marie, en son vivant f. de Matthieu **Melchior**.
 12. Claudine f. de Martin **François**, nat. de Forge pres de Verdun.
 14. Marie fle. de Simon **Herrequin**, env. 8 ans.
 16. Marie f. d. Thomas **Lambert**, diacre de l'eglise.
 19. Pierre, svtr. de Thomas **Nizet**, nativ de Saulme entre le pais des Ardennes et de Liege.
 30. Jean Casimir, fs. de M^e Anthoine **Rossignol**.
- IX 3. Simon fs. de Corneille **Simon**.
 10. Jacques le **Leigier**, laissant sa ve. Beatrix.
 12. Hubert svtr. de Hubert **Fabri**, j. compagnon.
 18. Corneille fs. de Corneille **Simon**, env. 20 mois.
 22. Catherine f. de Matthieu **Troquet**, avec son enfant mort né.
 pg. 82
 24. Abraham fs. de Jehan **Ca**, env. 2 ans 9 mois.
- XII 15. Nicole f. de Didier **Copin**.
 20. Pierre **Hierosme**, natif de Savoye, svtr. de Thomas **Nizet**.
 22. Lambert **Remacle** dit le **Grand Lambert**.
 23. François **Bresil**, laissant sa ve.
 25. Marie fle. d'André le **Fevre**, env. 8 ans.
 27. Jaspas **D'Ameremont**, fs. de Lambert. Jaspas etait j. compagnon d'env. 25 ans, dmt. chez Thomas **Nizet**.
 28. Lambert Jehan **Henrigrand**.
 28. Laurens de **Malempré**, j. compagnon dmt. chez Pierre de **Dison**.
 30. Marie fle. de M^e Anthoine **Rossignol**, 5 ans 10 mois.
- 1591 I 3. Esaie fs. de Remacle de **Creux**, 17 mois.
 5. Otille fle. du **Grand Lambert**.
 5. Esther, fle. de Catherine ve. de Maurice **Roitier**, 9 ans.
 9. Barthelemy d'**Eure** alias de **L'abbaye**, laissant sa ve. Jehanne **Pichot**.
 17. Abraham fs. de Francois **Buffet**, ministre en ceste eglise en attendant le restablissement de celle de Mets moyennant la grace de Dieu.

- 1591 I 19. Marie **Bellenaux** venue du pais proche de Sedan.
 24. Susanne fle. de Colin **Pichot**, nat. de St. Lambert, svte.
 de Pierre de **Dison**, 20 ans.
 26. Conrad **Pasquet**, laissant sa ve. Isabeau.

pg. 83

- II 5. Hubert **Comont**.
 10. Jacob fs. d'Anthoine le **Gillon**, 26 heures.
 15. Un petit fils de Jehan **Heve** non encore baptizé.
 16. Abraham fs. de Guillaume **Filieul**, 6 ans.
 21. Daniel fs. de Jehan **Heve**, env. 8 jours.
 24. Anastase fs. de Nicolas de **Hesin** pres de Boequenon,
 env. 9 ans.
 26. Marie fle. de Gillis **Culchin**, env. 4 ans.

- III 1. Simonne bellemere de Jehan **Tiry**.
 7. Marie f. Thomas **Nizet**.
 17. André des **Bonnets**.
 21. Pierre **Breul** dit le **tapissier**.
 22. Susanne fle. de Vincent **Gallot**, env. 2 mois.

- IV 2. Isaac fs. de Claude **Jardet**, orfevre.
 1. deceda a Francfort le Sr. Jehan de **Lalbois** dit **Trelon**,
 ent. illic le 3.
 7. Samuel fs. de M^e Jehan **Humain**, env. 17 mois.

- VI 7. Catherine fle. de Henri l'**Evesque**, 3 ans et demi.
 28. Judith fle. de Claude **Chasse**, env. 2 ans 9 mois.
 30. David fs. de Marin **Kunin**, 2 ans 3 mois.

pg. 84

- VII 3. Anne fle. de Guillaume **Gauthier**, 24 jours.
 4. Anne fle. d'Ami **Riviere**, env. 6 ans.
 27. Jehan **Bouton**.
 VIII 7. Rebece fle. de Remi de **Tré** cousturier, env. 2 ans 5 mois
 9. Jacob fs. de Remi de **Tré**, 5 ans et env. 8 mois.

- IX 26. Guillaume **Catoire**, frere de Matthieu **Catoire**.

- X 14. ¹⁾ Catherine f. d'Abraham **Challet**, verier.
 19. Isabeau f. au petit **Colas**.
 28. Helene f. a Gille **Chestelain**.

- XI 5. Anne fle. a Gille **Chestelain**.
 28. Jean fs. a Glaude **Chasse**.
 30. Jean **Ka**, membre du Conseil.

- XII 1. . . fle. a Jaques **Pigneur**.
 8. David fs a Jean le **Poste**.

¹⁾ Von hier ab Schrift des Pfarrers Samuel Pasquin.

- 1591 XII 9. Mangeon f. a Dimanche du **Pont**.
21. Marie fe. a Henri **Baudouin**.

pg. 85

- 1592 I 3. Rachele f. a Simon **Blanepain**.
27. Marie fe. a Jean . . .
II 1. Marie fe. a Thilman du **Bor**.
27. Thierry **Florequin**.
III 9. Genuine **Klein**, nat. de Spire.
IV 5. Susanne fe. a Toussain **Pequet**.
30. Simon **Herquin**.
V 3. Abraham **Vatié**.
15. Gillet **Collas**.
15. Pierrotte **Cramail**.
17. Jean **Henrygrand**.
VII 8. Bartholomi **Beurs** fils a Daniel **Bure**, env. an et demy.
VIII 24. Corneille fils a Corneille Le **Masson**.
24. Lorent le **Peigneur**.

pg. 86

- IX 10. Femme au vieil **Trouquet**.
23. Antoine fs. a Antoine des **Masures**.
X 27. Moyse fs. au salpétrier.
30. Matthieu **Rinsoul** dict le **Grand Matthieu**.
XI 1. Martin **François** dict le **Petit Martin**.
XII 4. Abraham fs. a Pirotte de **Heusi**.
24. Daniel fs. a Thomas **Niset**.
25. Anne fille d'André **Lorent**.
31. Jean fs. a Guillaume le **Charpentier**.
1593 I 5. Jeanne fe. a Jean le **Boucher** de Pfaltzbourg.
25. Pierre le **Marechal**.

pg. 87

- II 13. Genon ve. a Jean **Breson**.
15. Thomas **Philippi** dict le **teinturier**.
20. Daniel, fs. a Pontus **Dagnet**, 9 jours.
III 3. Nicolas **Trousset**.
26. Catherine **Ladie** j. fe.
26. Clement . . .
26. Charles fs. a Henri **Camerling**, fort petit enfant.
IV 28. François de **Heusi** pour avoir esté taillé d'une rompure.
V 17. Rachele fe. a Jacques de **Dison**.
17. Madienne f. a Coleie **Tasquin**.
31. Le fils au **petit Linart**.
VI 25. Petronelle fe. a Bastien **Maurange**, 14 mois.

pg. 88

- 1593 VII 11. Jeanne f. a Serva **Thomas**.
 19. Marie fle. a Jacquemin **Florequin**.
 22. Isaac fs. a Lorain le **Vec**.
 VIII 27. Joris **Jacquemin**.
 27. Catherine fle. a Jean **Sanie**, 14 sepmaines.
 X 27. Jaques du **Menil** dit le **capitaine**.
 XI 1. Guillemette, f. dudit **capitaine**.
 23. Jean fs. a feu Philips **Bouch**.
 26. Marguerite le **Jeune**.
 XII 7. Daniel Guillaume, j. garçon de Pfaltzbourg, 12 a 13 ans.
 10. Pierre **Cappin**, j. compagnon.
 26 Jean fs. au jeune Jean **Ka**, 6 sepmaines.
 1594 I 13. Catherine f. a Bastien **Gehanius**.
 31. Jean fs. a Claude **Humbert**.
 La continuation manque jus qu'a l'an 1765¹⁾

¹⁾ Schrift des 18. Jahrhunderts. Es folgen pg. 89—94 noch 41 Einträge von Todesfällen aus den Jahren 1765—1798, die aber hier nicht in Betracht kommen. Pg. 95 bis 122 ist leer.

Mariages.

pg. 123

Mariages a Heidelberg.¹⁾

- 1572 XII 16. Jan **Lardenois** de Mons orfevre, et Aldegonde, fle. de feu Adrien **Lolette**.
- 1573 X 26. Guillaume **Plunion**, relieur de Monseigneur Lelecteur et Barbe **Potiere**.
- XI 3. Herman **Hiet** et Elisabeth **Bourlet**.
- 1574 II 22. Fortunatus **Crolius** et Veronique **Lunacia**.
- IV 12. M^e Jehan **Hortin** et Jael **Chevalier**.
- V 3. Hubert **Guillemin** et Jehanne **Belier**.
- V 31. Mons^r **Bocquin** et Anne des **Sars**.
- 1575 I 13. Nicolas **Robichon** et Marthe de **Beaumont** tous deux serviteurs de ma damoiselle de **Bourbon**.
- X 10. Monsieur d'**Onneau** et Susane de **Mondekeins**.
- X 17. Jehan **Drappier** et Anne **Chastillon**.

pg. 124

- 1576 II 13. Jehan **Soreau** et Anne **Belier**.
- VI 26. Nicolas **Werf** et Esther **Rose**.

Nota²⁾ qu'au commencement d'Octobre l'an 1577 Ministre Holbrac commença a exercer le ministere en l'eglise francoise de Franckenthal.

Mariages a Franckenthal.

- 1578 VII 13. Spin **Gueray** et Anne **Kemps**.
- VIII 10. Leonard **Scheling**, nat. de Bergue en Brabant et Anthoinette du **Coron**, nat. de Tournay.
- 1579 II 15. Israel **Paul** et Catherine **Lanmester**.

¹⁾ Die Trauregister sind bis Ende 1573 wahrscheinlich von J. Taffin, bis Frühjahr 1579 nachweislich von G. Holbrac, bis Frühjahr 1587 von P. Geoffroy geführt.

²⁾ Nota von der Hand des Pfarrers Buffet.

- 1579 VIII 12. Gillet **Frappé** vf. et Jeanne **Chatteux** fle. de feu Henri le **Chatteux** de Cornets.
- XI 8. Nicolas fs. de Guillaume **Fion** de Steimbert, a present dmt. en c. v. et Marie fle. de feu Matthieu **Lienart** de Tiech pays de Liege.
- 1580 III 6. Bertremin fs. de feu Lambert de **Labbaye**, natif de Hur pays de Liege et Catherine fle. de Jean **Remach** de Vervier.
- III 13. Nicolas fs. de feu Colas **Dacgue** des Fichier pays de Liege et Clemence fle. de feu Jacquemin **Philippe** de Heues.
pg. 125
- V 29. Colin fs. de Pierron du **Pont** de Lieges et Jeanne fle. de feu Thierry de **Stavelot**.
- VI 19. Denys fs. de Jacques de **Dison** a present dmt. ici et Catherine fle. de feu Thomas **Wallerand**, en son vivant dmt. a Schoenau.
- VII 10. Jean de **Bolan** vf. et Jeanne fle. de feu Connet des **Rouschesnez** du pays de Liege.
- VIII 9. Jacob **Carron**, ministre en l'eglise françoise de Frankfort et Jeanne, fle. de feu Carron **Belier**, native d'Anvers.
- XI 20. Jean **Wattier** fs. de feu Jerosme **Wattier** du Quesnoy et Rachelle fle. d'Olivier **Pol** a present dmt. en c. v.
- XII 9. Niset fs. de Niset de **Dison** et Marguerite fle. de feu Pietter **Gregoire** de Dolhain.
- 1581 II 5. Hubert **Fabri**, fs. de feu M^e Waulthier **Fabri** de Theu et Catherine fle. de feu M^e François **von der Heyd** de Mellun.
- IV 4. Remach de **Creu** fs. de feu Bastien de **Creu** de Stavelo et Judithe fle. de feu M^e Matthieu **Rattelo**, de Lembourg.
- IV 5. Baudin **Tyro** fs. de feu Baudin **Tyro** de Houdimont et Marguerite ve. de feu Daniel **Coppé**.
pg. 126
- VI 22. Ami fs. de feu Jacques **Rivieres**, nat. de la Vouste en Vivarets et Anne fle. de Nicolas des **Chesnes**, nat. de Heue pays de Lembourg.
- 1582 II 25. Andrieu de **Stordeirt** de Suckom pres de Liege, vf. et Peronne ve. de feu Jerosme **Thomas** dmt. ici.
- III 6. M^e Antoine **Rossignol**, ministre en ceste eglise et Marie fle. de feu Antoine de **Kreuve** dict de **Fermant** de Stavelot.
- VII 1. Gillet **Schoenet** et Agis . .
- IX 4. Nicolas fs. de feu Didier de **Lassus**, nat. de Toul en Lorraine et Sophie fle. de Pierre **Remy** orfevre, a present dmt. ici.

- 1582 X 2. Simon fs. de Jean le **Veau** de Fonyeres pays de Liege et Jeanne fle. de Martin le **Trairier** de Vervier.
- XI 4. Paulus fs. de Serva des **Weyd** nat. de Heues et Marie fle. de feu Jean le **Petit homme** de Vervier.
- XII 13. Pieter **Racquet** vf. dmt. a Otterberg et Jeanne **Fermant** fle. de feu Antoine de **Kreuve** dict de **Fermant** de Stavelot.
- XII 25. David, fs. de feu Briss **Bouton** et Marie fle. de feu Michiel von **Orley** de Bruxelles.
- 1583 I 27. Jean **Reinsoul** fs. de Jean Thomas, dmt. a St. Lambert et Marguerite ve. de Matthieu **Bodeçon**.
- I 27. Simon fs. de feu Jean **Billocq** de Houdimont et Els ve. de feu Christoffe de **Melun**.
- III 3. Michel fs. de Jacques le **Berger** dmt. en c. v. et Catherine fle. de feu Jean le **Gris** de Dison.
- pg. 127
- IV 28. Henri fs. de Colas **Janson** de Lembourg et Marie fle. de Renart **Martin** de Heues.
- IV 28. Guillaume fs. de Guillaume **Fillieu** de Quenellesse et Elisse fle. de Gilles **Cistellene**.
- X 15. Jean fs. de Gerard **Jaqui** de Guy en Savoye et Henriette fle. de George le **Jeune** de Fremont en Picardie.
- X 17. Jean fs. de Jean **Michel** d'Essars et Oudelette fle. de Jean **Pacqué** de Stoequé pays de Lembourg.
- 1584 IV 28. Philippe **Sautois** vf. et Marie fle. de Jean de **Voss**, dmt. en c. v.
- V 21. Matthieu **Reinsoult** vf. dmt. auparavant a St. Lambert et Jeanne ve. de Lienart d'**Oneux**, en son vivant dmt. audit St. Lambert.
- VII 26. Remach fs. d'Antoine **Andrieu** de Stavelot et Isabeau fle. de feu Jean **Toussain** de Froidmanteau.
- VIII 13. Pierre **Coley** d'Escouenures pays d'Artoys et Trine fle. de feu . . .
- IX 19. M^e Antoine **Renault**, ministre de St. Lambert et Susanne fle. de feu François le **Clerc** de Valenciennes.
- XII 8. Antoine des **Creux** dict de **Ferman** de Stavelot et Jeanne fle. de Jean **Masot** d'Eschevron.
- 1585 I 2. Bertremin de L'**abbaye**, peigneur vf. et Jeanne fle. de Colin **Pichot**, dmt. a St. Lambert.
- IV 15. Samuel **Carelier** et Susanne fle. d'Andrieu des **Bonnez** dmt. en c. v.
- IV 20. Thomas fs. de feu Nicolas **Lambert** de Steimbert et Marguerite fle. de feu Jacquemin **Niset** de Vervier.

1585 IV 22. Jean fs. de Jean **Evrard** de Stavelot et Marie fle. d'Antoine de **Creuve** dict **Ferment**.

pg. 128

V 6. Jean fs. de Jean **Creton** nat. de Cambray et Jeanne fle. de feu Jean le **Carlier** dudit Cambray.

VII 6. Jean fs. de Jean **Henri Grand** de Genstar pays de Liege et Jeanne fle. de feu Serva des **Weyd** de Heve.

VII 20. Jean **Nison** peigneur vf. et Marie fle. de Gillet **Mohey** de Heves.

VIII 7. Jean fs. de Bertolet le **Roux** de Vervier et Gillette fle. de Nicolas **Gavar** de Tische.

XI 2. Simon fs. de Gillet le **Fortuneux** de St. Lambert et Catherine fle. de feu Baudin **Thiro**.

1586 I 13. Abraham fs. de Quintin **Paul**, nat. de Francfort et Jeanne fle. de Jean **Remach**.

I 18. Simon fs. d'Antoine le **Godon** d'Andrimont et Anne fle. de Sivert **Bodeçon** d'Echternacht.

III 10. Gillet le **Cochon** vf. et Jeanne fle. de Jean **Martin** d'Arras, dmt. a present en c. v.

IV 7. Thieri fs. de feu Jean le **Veau**, nat. de Foyeres et Nicole fle. de feu Jacquemin **Jean Mulinier** de Steimbert.

IV 26. Jean de la **Rose**, nat. de Liege et Jeanne fle. de Jean **Cassier** nat. de Bruxelles.

V 10. Jean fs. de feu Andrieu **Carrelier** de Pierroy pays de Hainaut et Isabeau fle. de Michel sur le **Tertie** de Mauneldy.

V 17. Thomas le **Charpentier** vf. et Marie ve. de Jean **Montigni**.

V 26. Jean des **Masures** vf. et Isabeau fle. de feu Henri **Blancheteste** de Lembourg.

VII 26. Jacob fs. de feu Nicolas **Bouequian** d'Orchain et Anne **Bonmal** ve. de Jean **Socquette** de Marchéfamine.

VIII 2. Gillet **Schoenet** vf. et Françoise ve. d'Anthoine **Jacquemin**.

pg. 129

IX 27. Jacques de **Dison** vf. et Jeanne ve. du jeune Jean **Gillet** de Vervier en son vivant dmt. a St. Lambert.

X 25. Pierrotte **Jean Pierrotte** de Heusier vf. dmt. en c. v. et Catherine ve. de Jean **Langhaye** de Vervier, en son vivant dmt. a St. Lambert.

XII 6. Corneille fs. de Simon le **Masson** et Jeanne fle. de Gillet **Orbain** de Vervier.

1587 I 31. François **Comon** vf. et Marie fle. de Remach des **Creuves** de Stavelot.

- 1587 IV 25. ¹⁾Guillaume **Filleul** et Genevieve **Chastelain** dmts. ici.
 V 16. Matthieu **Troquet** de Stamberg et Catherine ve. de Henri de **Dison**.
 V 30. Henri de **Biez** et Martine ve. de Henri **Jaques** de Schunau.
 VII 11. Jehan **Herbe** et Catherine **Rinsoul**.
 VII 28. Hubert **Fabri** diet d'Amiens et Anne fle. de Henri **Blanchetet** de Lembourg.
 VIII 22. George **Bouton** et Elis ve. de Colin de **Montigni**.
 VIII 29. Hubert **Comon** et Catherine fle. de Herman **Raues**.
 IX 29. Antoine du **Puis** et Nicole **Laurence** ve. de Francois **Julion**.
 IX 26. Jehan **Spital** et Elis fle. de Colas de **Jose**.
 pg. 130
 IX 28. Jehan **Humain** et Jehanne fle. de Michel **Bisnet**.
 X 3. Pierre **Poirel** et Claudine fle. d Nicolas **Comon**.
 X 24. Thomas **Niset** de Dison et Maroy fle. de Nicolas de **Hodimont**.
 X 31. Jehan **Jacqmin** d'Estamber et Catherine fle. de Jehan **Henrigrand** de Jehanster.
 XI 9. Claude de la **Halle** et Susanne ve. d'Antoine **Thovigneau**.
 1588 I 9. Laurent fs. de Jaques **Galay** et Catherine ve. de Pierre **Colet**.
 I 16. Jaques le **Juste** et Marie ve. de Nicolas **Fremin**.
 III 29. Nicolas fs. de Simon **Blancpain** et Elis ve. de Henri **Friolet**.
 III 29. Marin fs. de Nicolas **Cinin** et Catherine fle. de Jean **Billoc** de Hodimont.
 III 29. Jean Martin fs. de Martin de **Filo** de Surister et Catherine ve. Maurice . . .
 IV 16. Guillem **Chaubaud** et Anne fle. de Gilles **Chastelain**.
 V 9. Balthazar fs. de Marc **Huach** et Jehanne fle. de Jehan **Copin**.
 V 24. Henri fs. de Jehan **Henrigrand** de Jehanster et Barbe fle. de Colas le **Mahot**.
 pg. 131
 VII 23. Antoine fs. de Henri le **Gros Henri** de Lembourg et Judith fle. de Thomas de **Dison**.
 VIII 1. Jaques fs. de Jaques de **Herstat** d'Olheim et Nicole fle. de Hansion de **Lar**.
 VIII 13. Jehan fs. du Grand **Michel** de Jalhay et Christine fle. de Joris **Wigren** [Georges **Vigoureux**] de Lembourg.

¹⁾ Von hier ab Schrift des Pfarrers C. B. Bertrand.

Cy commence a escrire Francois Buffet.¹⁾

- 1588 X 1. Claude fs. de Jaques le **Bigue** d'aupres de Troye en Champagne et Elisabeth fle. de Jaques le **Brasseur** de Racnay aupres de Liege.
- X 10. Louys fs. de Bauldouyn **Boylevin** de Liege et Rachel fle. de Pierre Henri **Lienard** de Chendelet.
- X 29. Jean fs. de Colignon d'**Onny** de Marche en famine et Claudine ve. de François **Drouyn** de Bar le duc.
- XI 5. Jaques fs. de Jehan **Jaques** de Waromont et Anne fle. de Jaques le **Bergier** dmt. en c. v.
- XI 5. Philippe fs. de Joachim **Buvur** de Faine et Catherine ve. de Jehan **Joseph** de c. v.
- XI 5. George fs. de Gerard **Watier** de c. v. et Marthe ve. de Roch **Rousselet**.
- XI 12. Bastien fs. de Nicolas **Trousset** de Fon en Lorraine et Catherine ve. d'Amand **Gadié**.
- XII 3. Jaques **Parisis** de Bruxelles, brgs. de c. v. et Marie de **Lileis** ve. de Gerard de **Hedin**.
- 1589 I 30. Helman fs. de Helman de **Vervy** et Jehanne fle. de Jehan de **Fay**.
- II 18. Leonard fs. de Gerard le Jeune de **Chezette** et Marie fle. de Martin **Berthremié** de Chendelet.
- II 25. Jaques du **Mesnil** dit le **Capitaine**, natif de Limesi en Caux et Guillemette ve. de Roland **Moussot**.
- II 25. Jehan **Dardaine** brgs. de St. Lambert, et Beatrice fle. de Jehan **Nicolas** de Lembourg.
- III 25. Jehan **Servais dit Bruslé** de Mets et Chrestienne, ve. de Nicolas de **Gaillon** orfevre.
- III 31. André fs. de Laurens de Jalhez au pais de Liege et Anne fle. de Jehan des **Troischamps** de Stavelot.
- pg. 132
- IV 8. Guillaume fs. de Lienard **Gauthier** de Froumanteau et Marguerite fle. d'Urbain **Massé**, nat. de Vervy.
- V 6. Jehan **Michel**, brgs. de c. v. et Pierrette fle. de feu **Gros Jehan** brgs. aussi de c. v.
- V 13. Jehan fs. de Jaques **Clarisse** de Turcoin pres de L'Isle en Flandre et Quintine fle. de Jaques **Lenterquin** de Nommain en Tournesi.
- V 15. Jaspard fs. de Matthieu le **Charpentier** de Boulan et Gillette fle. de Thomas le **Bonvalet** de Stembert.

¹⁾ Bis September 1591.

- 1589 V 27. Servas fs. de Thomas de **Bathic** du pais de Lembourg et Jehanne fle. de Lambert **Remacle** de c. v.
- VII 15. George fs. de George **Vigoureux** de Lembourg et Catherine fle. de Nicolas **Arnould** de Neufvile pais de Liege.
- VII 22. Marc fs. de feu Marc **Chenné** de Pfaltzbourg et Sophie fle. de Thomas de **Balan**.
- VIII 24. Simon **Blancpain** vf. et Rachelle fle. du capitaine **André** defunct.
- X 28. Jacquemin **Florequin** fs. de Jacquemin **Nizet** de Vervy et Marie fle. de Jehan **Ca** brgs. de c. v.
- 1590 III 17. ¹⁾ Pierre de **Huzy** vf. et Marguerite ve. de Michel de la **Mer**.
- III 31. Pierre le **Page** vf. et Judith fle. de Nicolas **Danel** du pais de Sedan.
- IV 28. Marcé fs. de François **Hallé** de Veruy et Gillette fle. de Gerard **D'Athen** aussi de Veruy.
- V 5. Philippe fs. de feu Bastien **Oudin**, musnier d'Otterbourg, et de Claudine sa f. remariée a Claude **Royer** et Anne fle. de Peter **Philippe**, dmt. ici.
- V 14. Augustin fs. de Guillaume du **Vivier**, brgs. de Francfort et Oudelette fle. de Barthelemi le **Masson** dmt. ici.
- V 26. Jehan fs. de Lienard **Bastien** et Jehanne fle. de Pierrot le **Petit Jaspard**.
- VI 2. Abraham fs. de Jehan de **Bezange** et Gillette ve. de Hubert **Sire Jehan**, en son vivant brgs. de c. v.
- pg. 133
- IX 22. Gillis **Culchin** et Thonnette fle. de feu Girard **Wathier**.
- X 13. Lambert fs. de Colin **Pichot** de St. Lambert et Marguerite fle. de Simon **Jaquet** de Cornetz.
- X 20. Jehan **Ca** nat. de Schoenau, fs. de Jehan brgs. de c. v. et Susanne fle. de Jehan **Nizet** brgs. de St. Lambert.
- 1591 VIII 3. Jehan fs. de Jehan de **Bary** brgs. de Francfort et Marie fle. de Werner **Kemerlings** brgs. de Spire.
- VIII 12. Gratian fs. de Pierre **Carron**, nat. de Mayn pres de Valenciennes et Jacqueline ve. d'Anthoine **Haberbrot**.
- IX 14. Martin fs. de Jehan de **Fosse** de Stavelot et Jehanne **Pichot** ve. de Barthelemi de **L'abbaye**.
- IX 28. Thomas **Nizet** vf. et Anne fle. de Jehan de **Heve**.

¹⁾ Lücke wegen der Erkrankung des Pfarrers Fr. Buffet vergl. vorn S. 14.

- 1591 XI 2. ¹⁾ **Petit Martin** et sa femme.
 XI 16. Daniel **Philippi** et Isabeau ve. de Guillaume de **Dison**.
 XI 30. Berthemey fs. de Berthemey le **Masson** et Gillette ve. de Gaspard.
- 1592 I 18. Claude de **Marne** et Anne ve. de Jean **Terlon**.
 II 29. Nicolas **Latran** et Bietheline **Lorou**.
 V 2. Le Petit **Closset** et Catherine ve. de Jean le **Vecray**.
 V 18. Thomas **Lambert** vf. et Jeanne ve. de Jean **Lionard**.
 VI 13. Nicolas fs. de Jean **Pouruoieur** de Sor le chasteau pays de Hainaut et Marie fle. a feu le **Gros Lambert** dmt. en son vivant a Schoenau.

pg. 134

- VII 4. Quintin fs. de François **Uberlan** de Chatelet sur Sambre et Elisabeth fle. de feu Jean **Mayer** d'Aviron terre de Monbéliart.
- VII 13. Joseph fs. de feu Jacob **Maris** et Anne fle. de feu Arnout **Vatelet** de Bastongne.
- IX 12. Pierre **Liset** et Isabeau ve. de M^e George le **Jardinier**.
- 1593 I 1. Mathieu **Troucquet** vf. et Marie fle. a Collet **Hotom** dmt. a Veruy.
 II 26. Anthoine **Orban** et Ottelette fle. a Bertholet **Lorou**.
 III 1. Nicolas **Joli** et Susanne **Cornet**.
 IV 10. Claude fs. de Claude **Bor** et Catherine ve. de Jean **Remy**.
 IV 18. Colas fs. a **Henri Grand** et Jeanne fle. de Jeanot **Jean Colet**.
 V 15. Gaspard fs. a Jean Jacquemin **Govart** de Tige et Marie ve. de Simon **Airquin**.
 V 22. Gilet **Alardin** et Marie fle. a Denys **Thiery**.
 V 30. David **Bruser** de Dolhain et Marguerite fle. a Gillet **Orban** de Verui.
 VI 12. M^e Samuel **Pasquin** ministre de ceste Eglise et Anne fle. de feu Michel de la **Mer**.
 VI 19. Jaques **Cotim** de Francorchant et Sara de l'**Ecluse** nat. de Heidelberg.

pg. 135

- VI 26. Guillaume le **Poste** et Anne ve. d'un soldat qui avoit esté tué pres de Paris.
- VII 10. Lionard le **Gros Henry** de Lembourg et Gillette dicté Jeanne ve. de Masset **Halé**.
- VII 24. Jean fs. de Jean **Haucay** del Glacharout pres de Stavelot et Marie fle. de Nicolas **Proschine**, nat. de Metz en Lorraine.

¹⁾ Von hier ab Schrift des Pfarrers Samuel Pasquin.

- 1593 VII 24. Le vieil Mathieu **Trouquet** et sa grosse Martine.
 VIII 9. Le svtr. et svte. de Simon de Cornesse.
 VIII 13. Bastien **Maurange** et Anne sa f.
 IX 17. Nicolas **Maçonnet** et Jeanne fle. a Henry **Houbert** de Fonire.
 X 2. Jean **Thiery** et Anne fle. de Claus **Lantzemberg** maire de St. Lambert.
 X 23. Lambert passementier et Marie le **Coureur** de Stavelot.
 XI 20. Henri **Collignon** et Anne ve. de Simon le **Godon**.
- 1594 I 29. M^e Jean **Laveugle** et Catherine sa f. qui est de Troye en Champagne.
 IV 1. Pierre le **Bonetier** ayant obtenu divorce entre son autre femme et luy, et Magdalaine, nat. de Lauter.
 IV 9. Jonas . . . de St. Marie et Sara fle. a Jean **Dauphin**, schafner.
 IV 9. Jean **Florequin** de Vervi et Marie fle. a Claus **Valter** de Neoue.
 IV 11. Jean **Votier** et Catherine ve. de Laurent **Hellin**.
 IV 11. Henry **Machrey** et Catherine le **Herre**.
- pg. 136
- V 9. Jacob **Quentin** et Elisabeth **Odin**.
 V 16. Colas **Dorey** et Marie fle. a Jacques de **Dison**.
 V 28. Martin **Christoffe** et Isabillon ve. de Jean de **Magni**.
 VI 4. . . . fs. a Vilquin **Spita** et fle. a Jean **Heve**.
 VI 11. Abraham **Berlu** brgs. de Francfort et Marguerite **Pothier**.
 VII 9. Dimanche fs. a Vincent **Busset** de Pont a Mousson et Claudine ve. de Pierre **Pourette**.
 VII 11. Samuel **Tondeur** et Catherine fle. a Andrez **Campneu**.
 VII 23. Antoine fs. d Jean van **Beber** de Bruxelles et Jeanne fle. a feu Jean **Edené** de Bleuilles.
 VII 23. Henry fs. de Henry **Pacquay** de Soumage et Marie fle. a Rinson de la **Voye** de Liege.
 VIII 20. Coleie **Tasquin** vf. et Paquette fle. a feu Mathieu **Bertemi** de Heve.
 VIII 20. Jean fs. de feu Jean **Francois** de Vaucouleur et Jeanne ve. de Berthemi le **Petitmary**.
 IX 3. Bastien des **Fossez** et Anne **Ansay**.
 IX 10. Abraham fs. de Jean **Colas** et Anne fle. a feu Jean **Joset**.
 IX 24. Daniel de **Besange** et Martha fle. a feu Nicolas **Jean Pierre**.
 X 2. Jaques fs. a feu Simon de **Cornesse** et Judith fle. a Jean **Spita**.

- 1594 X 15. Paulus de **Vaid** vf. et Barbe fle. de Jean **Remacle de Creuve**.
 X 22. Roland **Pape** et Elisabeth fle. a feu Aman **Jardinier**.
 X 22. Jaspard **Jean Jacquemin** vf. et Catherine fle. a feu Henry **Ansay**.

pg. 137

- XI 5. Moyse fs. de Nicolas **Tourron** et Judith fle. de Nicolas **Brochette**.
 1595 I 1. Gillet le **Jeunehost** vf. et Jertrude le **Grand Michel** de Jalhay.
 I 7. Jean fs. a feu Jean **Hessay** de Membach et Catherine fle. a Henry **Quettel** daix (d'Aix?).
 I 14. Servas **Thomas** vf. et Isabeau fle. a Lambert de **Retine** de Verui.
 I 14. Leonard fs. a Leonard **Gilte** de Haucourt et Chrestienne fle. a Cosme **Gainard** dmt. en. c. v.
 II 21. Nicolas fs. a Nicolas **Henry** de Lembourg et Catherine fle. a feu Jean **Ka**.
 II 28. Jean fs. a Pierre de **Foy** de Bastogne et Susanne fle. a Michel le **Noir homme**.
 II 4. Daniel fs. a Jaques de **Dison** et Jeanne fle. a feu Claus le **Camui** de Verui.
 II 11. Gilles **Manquoy** vf. et Rachelle fle. de Matelin **L'Estoc** de Bar le Tuc.
 III 11. Clausset **Cornet** vf. et Marthe fle. a feu Joris le **Noirron**.
 III 18. Bastien fs. a Claudon **Henriot** de Moirville et Marguerite fle. a Claudon le **Maire** de Melin proche de Salbourg.
 IV 5. Martin le **Mounier** vf. et ve. au **Grand Mathieu**.
 IV 25. Pierron **Chergeur** et Marie fle. a feu Robert **Legier**.
 VI 10. Lionard . . . et Anne **Sentin**.
 VI 23. Nicolas **Thuilier** nat. de Champagne et Isabeau ve. de Conrard **Paqué**.
 VII — Hubert le **Mayot** vf. et Judith fle. a Clement **Michel** de Valenciennes.
 VII — Jean fs. a Jean Vilhelm **Heusquin** de Lanshomme et Maroye fle. a Servas **Cara** de Hodimont.

pg. 138

- VIII 23. Jean fs. a Simon **Piron** de Verui et Elisabeth fle. a Leonard **Paquay** de Heusy.
 X 17. Guillaume fs. de feu Pierre **Liset** de Goyé et Barbe fle. a Jean le **Damesay** de Fromantay.

-
- 1595 X 20. Daniel **Philippi** et Sara fle. a feu Claus **Lansberg** jadis
maire de St. Lambert.
- XI 5. Hubert fs. a feu Colas **Jean Claus** dmt. en son vivant a
Verui et Catherine fle. a feu Michel **Nicolas Joris** de
Heudimont pays de Lembourg.
- 1596 II 3. Pierre fs. de Jean **Renaud** de Cheneu (?) et Jertrude fle.
de Henry **Ansay**.
- Voyez la Continuation au livre N° 2.¹⁾
-

¹⁾ Schrift des 18. Jahrhunderts. Pg. 139 und 140 sind leer.

Baptêmes.

pg. 141

Baptêmes administrez en l'Eglise françoise de Heydelberg.¹⁾

- 1569 VI 5. Sara fle. de m^e Pierre de **Coulogne**.
PM: Olivier Bouck, Heleine f. de mons^r Junius, f. de mons^r Olivianus.
- VII 24. Daniel fs. de Jan **Taffin**.
PM: mons^r Bouquin, mons^r Immanuel, Jenne ve. de m^e Lievin Codde.
- VIII 10. Marie fle. d'Anthoine **Mulkeau** de Liege.
PM: mons^r Bouquin, Philippe f. de mons^r Olivianus, Cath. f. de Reinhart Ratlotz maire de Lembourg.
- X 30. Marie fle. de Jan **Mareschal** libraire.
PM: Hubert Wilhem marchand, f. de mons^r Bouquin.
- XI 23. Marie fle. de Michel de la **Merre**.
PM: Hubert Willem diacre, f. du seig^r Roch, f. de Martin des Pastures.²⁾
- 1570 I 18. Jan f. de Guillaume **Plunion** libraire.
PM: Hubert Willem diacre, f. de mons^r Immanuel Tremel, professeur en hebrieu.
- II 19. Matthieu fs. de mons^r de **Lannoy**.
PM: mons^r Junius, le s^r Charles de Renialme, mad^{lle} la ve. de Jan de Renialme.
- II 12. Elisabeth fle. de mons^r de **Salene**.
PM: monseigneur le Duc Casimir Palatin, f. de mons^r Junius, f. du s^r Roch.

¹⁾ Späterer Zusatz von Pfarrer Fr. Buffet: „Mons^r m^e Jehan Taffin y estoit ministre“. Das Taufregister ist bis Ende des Jahres 1573 offenbar von J. Taffin geführt.

²⁾ Späterer Zusatz am Rand: ceste fille est decedée.

- 1570 II 26. Heleine Walburg fle. de mons^r **Junius**.
PM: mons^r de St. Aldegonde, le s^r Paul Balzen, f. du
s^r Roch, dam^{lle} Jacqueline Cormaillon.
- III 8. Jan fs. de Henri **Lagereau** et Janne **Bonnelay**.
P: mons^r Immanuel Tremel, mons^r de Salenes.
- pg. 142
- IV 2. Tite Cornille fs. de docteur Hieronymus **Zachus**.
PM: mons^r le Conte Odoardo, le docteur Ehemius, f. du
cap^{no} Roch.
- IV 9. Anne fle. de Jacques **Garniche** de Bar le duc.
PM: mons^r le Conte Odoardo, f. du cap^{no} Roch, f. de
Langlois Harpene.
- VII 30. Sara fle. de m^e Baptiste **Valuanus**.
PM: m^e Jacques Milius, Binette f. de m^e Pierre Dathene,
Sara f. de m^e Pierre de Coulogne.
- XI 26. Jan fs. de Jani **Taffin** ministre.
PM: François Godin, m^e Olivier Boueck, la ve. de Jan
de Cagnonele.
- 1571 V 24. Jan fs. de m^e Jan **Carbon**.
PM: mons^r Bouquin, Hubert Willem, Philippe f. de mons^r
Olivianus.
- 1572 IV 13. Pierre fs. de Jan **Mareschal**.
PM: m^e Pierre van Alst, mad^e de la Croix.
- IV 20. Marie fle. de Jan **Taffin**.
PM: Jan Treton dit Dalbois, Marie f. de François Godin,
Cath. ve. de Jan de Roch.
- VIII 3. Anne fle. de mons^r de **Lannoy**.
PM: s^r François Godin, s^r Charles Bombergue, Anne fle.
de la ve. Jan de Renialme.
- XII 3. Sara fle. de m^e Thomas van **Tilt**.
PM: mons^r de Lannoy, Hubert Wilhem, mad^{lle} de la
Croix.
- 1573 II 8. Diamante fle. de docteur Hieronymus **Zachus**.
PM: le docteur Pigafetta, la contesse de Thiene.
- VIII 5. Diamante fle. de Jacques **Garniche** masson.
PM: mons^r Zachus, mad^e Diamante f. du conte Odoardo,
f. du docteur Pigafetta.

pg. 143

- VI 21. Marie fle. de mons^r de **Lanoy**.
PM: m^e Pierre van Alst, f. de mons^r de St. Aldegonde,
f. de François Godin.

- 1573 VII 12. Judith fle. de Rasse **Denneau**.
PM: Jean Trelon, mad^{lle} de la Croix, Marie f. de François Godin.
- VIII 9. Michel fs. de Michel de **Zagre**.
PM: Hubert Wilhem, François Cousturier, Marguerite f. de Michel de la Mer.
- VIII 23. Theodore fs. du docteur **Pigafetta**.
PM: mons^r le Faut et mons^r le Verwalter, f. de mons^r Junius.
- X 11. Anne fle. de Michel de la **Mer**.
PM: Gilles Massis, Françoise f. de Jan Trelon, Pathie f. du schaffenaire de Nieuuhause.¹⁾
- XI 25. Jehan fs. de Monsr. **Taffin**.
PM: Hubert Wilheym, la bellemere de mons^r Taffin.
- 1574 I 31. Anne fle. de François **Gremecieux**.
PM: mons^r Emmanuel, Mad^e Olevianus.
- IV 4. Charles Pie fs. du docteur **Zanchius**.
PM: le seigr^r Roch conte de Linars, mons^r Immanuel, ma damoiselle Charlotte de Bourbon.
- IV 11. Emmanuel fs. de Thevenin **Boulenger**.
PM: Mons^r Emmanuel, mons^r Zanchus au lieu du conte de Linars, Jael Chevalier fiancee de m^e Jehan Hortin.
- VI 27. Judith fle. de m^e Jehan **Carbon**.
PM: François Godin, f. de Hubert Guillemin.
- pg. 144
- VIII 1. Daniel fs. de Jehan **Lardenois**.
PM: mons^r de Til, ministre de Schrichen, Jehan Herlan, Margu. f. de Michel de la Mer.
- VIII 22. Rachel fle. de Charles de **Lescluse**.
PM: Jehan Lardenois, mad^{lle} de la Croix, la fle. de Jehan Trelon.
- XII 22. Sara fle. de Guillaume **Plunyon**.
PM: Jehan Trelon, mad^e Olevianus, mad^e Dathenus.
- 1575 II 20. Jehan fs. du docteur **Bocquin**.
PM: mons^r Doneau, f. de François Godin.
- II 20. Charlotte fle. du docteur **Bocquin**.
PM: mons^r du Jon, ma damoiselle de Bourbon.
- V 8. Anne fle. de Jehan **Mareschal**.
PM: Jehan Perat, Heleine f. de Michel Sirac.

¹⁾ Nota des Pfarrers François Buffet: „Cy commence monsieur Holbrac a estre ministre“. Die folgenden Einträge sind von Holbrac.

- 1575 V 29. Anne fle. d'Acuin du **Tillonet**.
PM: Jehan Trelon, Anne Belier ve. de m^e Olivier Boue,
Anne Rousseau fille . . .
- pg. 145
- VIII 7. Gilles fs. de Michel de **Zagre**.
PM: Jehan Trelon, Gilles le cuisinier, la fle. de Michel
de le Mer.
- VIII 14. Jehan fs. de Paul le **laquay** de ma dame.
PM: Jehan Trelon, le docteur Thomas, Margu. f. de
Michel de le Mer.
- VIII 28. Sara fle. de Hubert **Guillemin**.
PM: Francois Godin, Anne ve. de m^e Boug, Francoise f.
de Jehan Trelon.
- X 2. Sara fle. de Jehan **Lardenois**.
PM: . . . Lardenois, mad^{lle} de la Croix.
- X 12. Rachel fle. de mons^r **Carbon**.
PM: Gillis Fio, Margu. f. de Michel de le Mer, la f. de
Philippe lorfaiure.
- 1576 II 19. Paul fs. de Guillaume **Plunion**.
PM: mons^r d'Oneau, mons^r Carbon, ma dam^{lle} de Saleines.
- V 13. Marie fle. de Michel de la **Mer**.¹⁾
PM: Lambert cousturier de ma Dame, Barb f. de m^e
Jacques, la f. de Gilles le cuisinier.
- VI 24. Elisabeth, fle. d'Aman . . .
PM: Hubert Guillemin, madam^{lle} Junius, madame Godin.
- VII 22. Lodoic . .
- XI 4. Sara fle. de Jaques **Vensevenhouen**.
PM: mons^r Bolins, Sara ve. de m^e Pierre de Cologne.
- XI 28. Marguerite fle. de Gaspard **Charlier**.
PM: le docteur Thomas, Margu. f. Pierre de la Court.
- 1577 II 13. Lodoic fs. de mons^r **Zanchius**.
PM: mons^r le conte grand m^e Ehrstel (?), madame d'Uneau.
- II 20. Emmanuel fs. de Francois . . .
PM: mons^r Emmanuel, mons^r d'Onneau, la f. du jardinier
du prince.
- pg. 147
- II 24. Esperance fle. de Michel de **Zagre**.
PM: François Godin, la fle. de Jehan Trelon, la fle. de
Michel de la Mer.

¹⁾ Am Rand: decedée.

- 1577 III 17. Susanne fle. de mons^r **Carbon**.
PM: Jehan Trelon, ma damoiselle de la Croix et madame Houbraque.
- IV 3. Jacques fs. de . . .
PM: Jacques garde de la veselle et George le gerdinier de monsg^r; Margu. f. de Michel de la Mer.
- VI 2. Elisabeth fle. d'Estiene le **Chapelier**.
PM: Jehan Husin, Jehane f. de Hubert, Margu. f. d. Michel de la Mer.
- pg. 148
- VIII 11. Dorothée fle. de mons^r le docteur d'**Onneau**.
PM: Francois Godin, madam^{ll}e de la Croix, madame de de Lannoi.
- VIII 12. Abraham fs. de mons^r le docteur **Boqin**.
PM: Francois Godin, Hubert Willemin, f. de Martin des Pastures, la soeur de madame du Jun.

pg. 149

Au commencement du mois doctobre je¹⁾ commence a exercer le ministere en leglise françoise de Frankental.

- X 27. Marie fle. de Hubert **Guillemin**.
PM: m^e Pierre Gefroy, Marie f. de François Godin, f. d'André des Maistres.
- 1578 I 26. Jean Charles fs. de mons^r de **Lannoy**.
PM: mons^r Dathenus, mons^r d'Onneau, madame Junius.
- I 26. Jean fs. de Jean le **Liegeois**.
PM: Francois le Brasseur, Marie f. de m^e Pierre Geoffroy.
- III 23. Jacques fs. de Jacques **Acquart**.
P: m^e Pierre Geoffroy.
- V 4. Anne fle. de François le **Brasseur**.
PM: Pierre Masurel, f. de Thomas le Brasseur.
- V 4. Salomé, fle. de Mathieu . . .
PM: Gilles Cocou, f. de m^e Jehan, ministre de leglise des Flamans.²⁾
- V 11. Jonas fs. de Lambert . . .
- VI 22. Marie fle. du masson du Vautravers.
PM: Abraham le vitrier, f. du cousturier.

¹⁾ M. Guillaume Olbrague ist hier später durch Fr. Buffet eingeschaltet.

²⁾ Joh. Montanus von Loevenich. Vergl. Monatsschr. d. Frankenth. Altertumsvereins 1905 S. 45.

pg. 150

- 1578 VII 6. Sara fle. d'Anthoine **Jacquemin** le cordonnier.
PM: Francois le brasseur, le fs. de m^e Jehan Allardin,
f. de m^e Pierre Geoffroy.
- XI 23. Marie fle. de Jean le **serrurier**.
PM: Niset de Dison, f. de Jean Ca, f. de Francois le brasseur.
- XII 7. Sara fle. d'Anthoine **Lanci**.
PM: m^e Pierre Geoffroy, la f. de lorfeure, la fle. de
mada^{lle} Betthius.
- 1579 I 1. Jehan fs. de mons^r **Junius**.
PM: mons^r de Lannoy, Olevianus, mada^{lle} de la Roche.
- I 7. Jehan fs. d'Anthoine de **Mulbeau**.
PM: Guillaume de Lyeri, Francois Philippi, Christine de
Bella f. de Jehan d'Elsrack.
- II 8. Elisabeth fle. de Gilles **Cocou**.
PM: m^e Pierre Geoffroy, Niset de Dison, f. de Denis Thieri.
- II 8. Rachel fle. du jeune Colin de Schenau.
P: Niset de Dison, Jean Thieri.
- II 15. Samuel fs. d'Anthoine **Hauebrot**.
M: f. de Mathieu Melchior.

pg. 151

- III 1. Jacob fs. de Pierre le **Roy**.
M: Marie f. de m^e Pierre Geoffroy.
- III 1. Abraham fs. de
PM: Guill. de Dison, Jehan Tiri, Janette f. de Thomas
de Dison.
- III 25. Elisabeth fle. de Pierre **Thomas** et de Jeannne **Crahé** s. f.
PM: Antoine Mulekeau, Antoine Jacquemine, Jannette
f. de Thomas de Dison, Marie f. de Denis Thieri.
- III 29. Jehan fs. de Gerard . . .
PM: m^e Jehan Humain, Jaques Aquart, Marie f. de m^e
Pierre Geoffroy.
- IV 19. Susanne fle. de Niset de **Dison**.
- IV 26. Rachel fle. de Jehan **Grette**.
PM: Hubert Willemin, Pierre Dison, la f. Jehan le Moine,
Anne Nigeon.

Ceste année maistre **Guillaume Holbrae** (apres avoir exercé le ministere en ceste eglise deque l'an 1577 en octobre) s'en retire en son eglise de Sedan estant rappelé par icelle et maistre **Pierre Geoffroy** contient ici le ministere.¹⁾

¹⁾ Dieser Satz ist von der Hand des Pfarrers Fr. Buffet geschrieben, die folgenden Einträge bis Februar 1587 von P. Geoffroy.

pg. 152

- 1579 V 24. Simon fs. de Jean de **Sumaigne** et de Bietrix s. f.
PM: Franç. Godin, Ant. Mulckeau, f. de mons^r Bomberg.
- VI 14. Jean fs. d'Evrard **Gregoir** de Vervier et de Jeanne s. f.,
dmts. a Schoenau.
PM: Henri Jaques, Jean Ka, Jean Frappé, Elisabeth f.
de Colin Frappé, Elisabeth f. de Jean Thieri.
- VI 14. Judith fle. de Henry de **Bié** et Isabeau s. f.
PM: Collette Gros Jean, Denis Jacques, tous dmts. a
Schoenau, la ve. Ansé, Jeanne f. de Joris le Bouton.
- VII 9. Marie fle. de Hubert **Guillemin** et Jeanne s. f.
PM: Jean de L'Allebois dict de Terlon de Heidelberg,
la f. de mons^r Goudin.
- VII 12. Susanne fle. de Denis **Thieri** et Marie s. f.
PM: Olivier Paul, Jean Ka, la f. Jean Heve, Marie soeur
de l. f. Denys Thieri.
- VIII 19. Judith fle. de Jean **Anseau** et Jeanne s. f.
P: Jacques de Dison, Joris le Bouton.
- VIII 9. Jean fs. de Simon Jean **Haureté** et Maroye s. f.
PM: Joris le Bouton, Jean Lienon, Henri Friolet, Nol-
quin f. de Bastien Cousin.
- VIII 9. Jacob fs. de Jacob **Marie** de Schoenau et Pacquette s. f.
PM: Jean Parotte, Jean le Belhomme, la f. Jacques de
Dison, Marie Garson f. de Simon Hanson.
- VIII 9. Marie fle. de Jean **Noë d'Oue** et de Agis s. f.
PM: Arnoult le Colomb de St. Lambert, Petit Jean de Dison
de Schoenau, Colette Fyon, Margu. f. de Jean le serrurier.

pg. 153

- VIII 9. Judith fle. de Serva de **Cornets** et Agis s. f.
PM: Thieri Florequin, Colette Fyon, Jannette f. de Tho-
mas de Dison, la fle. Parotte.
- VIII 9. Jean fs. de Martin le **Hass** et Maroye s. f.
PM: Henri Jacques, Jean Blancquart, Colin Mourier, l. f.
Antoinne Jacquemine cordonnier.
- VIII 30. David fs. de Pierre **Phelippe** et Jeanne s. f.
PM: Wallerand Blanchart, Marie f. Mathieu Melchior, l. f.
Jean le savetier.
- IX 13. Jean fs. de Jean **Halé** et Marie s. f.
PM: Bastien Cousin, Israel Paul, Jeanne f. Hubert
Guillemin.
- IX 30. Jean fs. de Jean **Spita** et Catherine s. f.
PM: Jean Thieri, Denys Jacques, f. Bastien Cousin.

- 1579 X 4. Jean fs. de Spin **Guerard**, pasticier et Anne s. f.
PM: Pierrot, f. de Hanss Diamant.
- X 4. Anne fle. de Thomas **Jacob** et Maroye s. f. dmts. a Schoenau.
PM: Bastien Cousin, Jean le Belhomme, Colin Grofils, Jeanne f. Hubert Guillemmin, Jeanne sa niepce.
- X 4. Rachelle fle. de Henri le **cousturier** et Jeanne s. f.
PM: Hubert Guillemmin, Denis Jacques, Maroye f. de Jacques de Dison, Jeanne soeur dudit Henri.
- X 11. Jean fs. d'Amand **Gades**, jardinier et Catherine s. f.
PM: Olivier Paul, m^e Jean Humain, Cath. svte. de mons^r Godin.
- X 18. Rachelle fle. de Christoffe le **Tassé** et Cath. s. f.
PM: Jean Jacquemin, f. Mathieu Melchior, f. Jean le savetier.
- pg. 154
- XI 8. Rachelle fle. de Jean **Joseph dict le Belhomme** et Cath. s. f.
PM: Jean Heve, Jean le savetier, Jeanne f. Hubert Guillemmin.
- XI 15. Marie fle. de Jean le **serrurier** et Margu. s. f.
PM: Jean Heve, Jean Ka, Jannette f. Thomas de Dison, Nicole niepce a Gros Jean muliner.
- XI 29. Pierre Pol fs. d'Israel **Paul** et Catherine s. f.
PM: Pierre Dathenes, Thomas de Dison, Rachelle Paul, Marie Lantmeter.
- XI 29. Susanne fle. de Henri **Gerard Pierrotte** et de Laurette s. f.
PM: Antoinne Jacqueminé cordonnier, Matthieu Melchior et sa f.
- XII 6. Rachelle fle. de Gilles **Cistelene** et Helene s. f.
PM: Denis fs. de Jacques de Dison, Christoffe Tassé drappier, f. Mathieu Melchior, Rachelle fle. d'Olivier Pol.
- XII 27. Rebecca fle. de Henri de **Dison** et Cath. s. f.
PM: Joris le Bouton, Jean Heve, Jeanne f. Hubert Guillemmin, f. Niset de Dison.
- 1580 I 3. Jacob fs. d'Abraham **Petit Jean** et Pierrette s. f.
PM: Jean Heve, Nicolas Frappé, Cath. fle. de feu Thomas Walerant, Jeanne f. Hubert Guillemmin, f. Bastien Cousin.
- I 24. Rachelle fle. de Jaques de **Dison** et Maroye s. f.
PM: Hubert Guillemmin, f. Bastien Cousin, f. Jean Bauldouin dict le savettier.

- 1580 I 31. Susanne fle. de Jean de **Mammeldie dict le Grand Liegeois** et Susanne s. f.
PM: Jacques Liebart, f. Mathieu Melchior, f. Jacques Ackart.

p. 155

- II 28. Judith fle. de Jacob **Ulrich** et Phelipotte s. f.
PM: Lambert Clar Remach, Walerant Blanckart teinturier, Maroye Hosé dmt. a Schoenau, Judith fle. de feu m^e Matthieu Ratellot.
- III 6. David fs. de Colin **Montigni** et Helie s. f.
PM: Jacob Couvreur, Antoine Jacqueminé cordonnier, f. Walther Tondeur, Willemkenne Blanckart.
- IV 6. Adam fs. d'Antoine **Mulkeau**, natif bourgeois de la cité de Liege et d'Anne d'**Elsrack** de Hasselt.
PM: Jean d'Elsrack son beaupere, Jean Thieri, dame Anne de Pathie ve. de Jean Rattlo.
- IV 6. Zabeau fle. de Jean **Thieri** et Zabeau s. f.
PM: Antoine Mulkeau, Jean Balde, Cath. des Boutiegues.
- IV 17. Abel et Elisabeth enfans du **Grand Lambert Remach** et Jeanne s. f.
PM: Ant. Mulkeau, Jean Spita, la Grand'Zabeau ve., f. Math. Melchior, Magdalaine bellesoeur dudit Grand Lambert.
- V 15. Elisabeth fle. de Jean le **Rond** de Marquigni pres de Sedan et d'Anne s. f.
PM: m^e Jean Humain, Jaques de Dison, aniens d. c. eglise, Jannette f. Thomas de Dison, f. Niset de Dison.
- VII 3. Marie fle. de Jacques **Ackart** et de Jorine s. f.
PM: Jacques Caulier, Maycken f. Hanss Liebart.
- VIII 21. Marie fle. d'Antoine **Jacqueminé** et Françoise s. f.
PM: Hubert Guillemin, Jean Montigni, f. Math. Bodeçon, f. Math. Melchior.

p. 156

- IX 4. Susanne fle. de Jean **Heve** et Gertrude s. f.
PM: Jean Ka, f. Wilkin Spita.
- IX 18. Jean fs. de mons^r de **Lannoy**.
PM: Tiedrich Alart, Abraham Cornetius dmt. a Wormes, Hester de Renialmes dmte. audit Wormes.
- XI 23. Anne fle. de Jean de **L'Allebois dict de Terlon** et d'Anne s. f.
PM: Andrieu des Meisters, Jeanne f. Hubert Guillemin.

- 1580 XII 4. Abraham fs. de François **Philippi dict Brasseur** et de Marie s. f.
PM: Wallerand Blanchart taineturier, Denys Jacques, la ve. Hermann Parotte, Willemkenne soeur dudit Wallerand.
- XII 4. David fs. de Denys **Thieri** et Marie s. f.
PM: moy, Pierre Geoffroy, Jean de Cornets, f. Hanss Lucas, . . . soeur d'icelle Marie.
- 1581 I 8. Susanne fle. de Henri **Michel** et Maroye s. f.
PM: Jacques de Dison, Denys Thieri, f. Jean Thieri et ma femme.¹⁾
- I 22. Judith fle. de Nicolas **Hottenom** et Zabeau s. f.
PM: Francois Brasseur, Denys Jacques, Elisabeth fille de la plume et ma femme.¹⁾
- I 29. Matthieu fs. de Matthieu **Melchior** et de Marie s. f.
PM: Denys Jacques, Jean Ka et sa f., Judith Rattelot.
p. 157
- II 5. Pierre fs. de François **Comon** et Marie s. f.
PM: Remach de Creu, Hubert Fabri, ma f.¹⁾
- II 5. Anne fle. de Jean le **Blanc** masson et Marie s. f.
PM: m^e Damien Fabri, madam^{lle} de la Roche.
- II 5. Esther fle. d'Andries le **Fevre** et Marguerite s. f.
PM: Bastien du Fossé, Thomas de Dison, Olivier Paul et Genevieve sa f., f. de Nathan Masuret.
- II 19. Judith fle. de Bertremin **Burre** et de Margueritte s. f.
PM: Wallerand Blanchart taineturier, Judith Ratelot.
- II 19. Marie fle. de Quolin du **Pont** et Jeanne s. f.
PM: Jacques de Dison, Anne fle. de Guillaume Schoniam greffier.
- II 26. Esther fle. de Bastien des **Fossez** et de Hester des **Bonnez** s. f.
PM: Antoine Seth, ma femme¹⁾, Esther fle. de Hanss Bald.
- IV 9. Marie fle. de Henri **Friolet** et Cath. s. f.
PM: Mathieu Mambourt, Jean Jacques le Berger, Marie f. Wilkin Spita, Anne f. de son frere.
- IV 23. Thiedrich fs. de Thieri **Fleurequin** et Cath. s. f.
PM: Baudin Thiro, Wallerand Blanckart, f. Jean Thieri, Anne f. Jean de L'Allebois dict de Trelon.
pg. 158
- V 7. Thomas fs. de Thomas **Niset de Dison** et Maroye s. f.
PM: Denis Jacques, Jean Spita, f. Jean Heve, f. Wilkin Spita.

¹⁾ Femme de Pierre Geoffroy.

- 1581 V 7. Isaac fs. de Nicolas **Massonet** et Anne s. f.
PM: Remach des Creux, Thomas de Dison, f. Denis Thieri, Margu. Jaspert.
- V 14. Susanne fle. d'Israel **Paul** et Cath. s. f.
PM: Hubert Guillemain, Remach des Creux, Benoitte f. de m^e Dathenes, Anne fle. de feu m^e Pierre Antoine.
- V 14. Jean fs. de Simon Jean **Heurté** et Maroye s. f.
PM: Thomas Niset de Dison, Baudin Tyro, Jean Ansé, f. Jean de Dison, Anne fle. Nicolas Ansé.
- V 21. Rachelle fle. de Jean de **Bolan** et Jeanne s. f.
PM: Baudin Tyro, f. m^e Damien, Cath. f. Bertremin . . . le peigneur, ma dam^{le} de la Roche.
- VI 4. Jacques fs. de Denys **Jacques** et Cath. s. f.
PM: Denys Thieri, Jean . . . le tonnelier, Cath. f. Walle-rand Thomas de Neckerstein, Marie soeur de ladite Cath.
- VII 2. Jeanne fle. de Nathan **Masuret** et Cath. s. f.
PM: m^e Hubert Corss m^e d'escolle flamant, Andrieu le Fevre passementier, Isabeau ve. Hermann Parott.
- VII 23. Abraham fs. de Jean de **L'Estrey** et Noelle s. f.
PM: Jean de Vos, Gilles . . . tisserant de toiles, f. Jean de Vos, . . . fle. de la f. mons^r Bomberg.
pg. 159
- VIII 20. Abraham fs. de Jean **Ka** et Maroye s. f.
PM: Math. Melchior, Jean Jacquemin dict Nicolle, Zabe ve. Hermann Parotte, f. Guill. de Dison.
- VIII 20. Abraham fs. de Remy de **Mastreich alias de Tré** cous-turier et de Maroye des **Josés** s. f.
PM: Amy Rivieres, Jean fs. de m^e Jean Humain, Janette f. Thomas de Dison, Cath. f. Denys Jacques.
- IX 19. Daniel fs. de René **Mahieu** et Eleonor des **Masures** s. f.
PM: Jean des Masures, Anne le Clerc f. a Jean de L'Allebois.
- IX 20. Jacques fs. de Wilkin **Spita** et Marie s. f.
P: Jean de Cornets, Jean des Weide.
- X 1. Damien fs. de Hubert **Fabri** et Cath. s. f.
PM: Jean Baudouyn dict le savettier, moy Pierre Geoffroy, Marie f. Hanss Liebart, ve. Math. Bodeçon.
- X 18. David fs. de Jean **Spita** et Cath. s. f.
PM: Jacques de Dison, Jean de Cornets, f. Jean Jacquemin de Steimbert.
- XI 5. Abraham fs. de Gerard **Waulthier** et Jannon s. f.
PM: Jacques de Dison, Franss Breuse, f. René Mahieu, f. Denys Thieri.

- 1581 XI 5. Elisabeth fle. de Collette **Friolet** et Anne s. f.
PM: Jacques Berger, Bastien le Gué dict brasseur, f. Henri Friolet, Cath. le Troye.
- XI 12. Pierre fs. d'Antoine **Lanci** et Maroye s. f.
PM: René Mahieu, Remach des Creux, Jeanne ve. Hubert Guillemmin, f. Denys Thieri.
- pg. 160
- XI 14. Marie fle. de feu Jean **Montigni** et Maroye s. f.
PM: Joris le Bouton, Gilles Mocquoir, ma f.¹⁾, f. Colin Montigni.
- XI 26. David fs. de **Niset** le jeune et Marguerite s. f.
PM: Jean Spita, Pierre de Dison, f. Thomas Niset son frere, f. Jean Nicolle.
- XII 17. Jean fs. de Simon **Lienart** et Cath. s. f.
PM: Olivier Paul, Jean Humain l. j., f. Thomas de Dison, ve. Math. Bodeçon.
- 1582 I 9. Isaac fs. de Gilles **Brebant** et Marguerite s. f.
PM: Guerin de la Ville, Chrestien de Bach, f. Jean de Trelon, f. Jean Baudouin.
- I 11. . . . fs. de Baudin **Tyro** et Marguerite s. f.
PM: Denis Thieri, Remacle Bertrand de St. Lambert, f. Jean de Trelon, f. Thieri Florequin.
- II 11. Marie fle. de Gilles le **Cochon** et Nicolle s. f.
PM: Wilkin Spita, . . . Toffé, f. Math. Melchior, f. Thieri Fleurkin.
- II 18. Marie fle. de Bastien du **Fossé** et Hester s. f.
PM: Jean . . . le tonnelier, f. Petit Jean de Dison.
- II 18. Isaac fs. de Jacques von **Sevenhoven**
PM: Laurent Ackerman, f. mons^r Godin.
- II 20. Jacob fs. de Jean **Joseph** et Cath. s. f.
PM: Jean Thieri, Ami Rivieres, f. Walerand le teinturier, Marie . . . de Heve, svte. chez Jacques de Dison.
- pg. 161
- II 25. Judith fle. d'Andrieu le **Fevre** et Marguerite s. f.
PM: Pieter Osieres, f. Antoine Mulkeau.
- II 27. Jean fs. de Jacques **Ackart** et Jorinne s. f.
PM: Jean de Lomm, Hans Liebart, f. d'Antoine Col leur cousin.
- III 4. Jean fs. de feu Henri de **Dison** et Cath. s. f.
PM: Thomas et François de Dison freres du defunct, Denys Thieri, f. Guill. de Dison.

¹⁾ Femme de Pierre Geoffroy.

- 1582 III 18. Jean fs. de Jannot **Graté** et Cath. s. f.
PM: René Mahieu, Paul Codde, f. Bastien Cousin, f. Jean Ka.
- IV 19. Marie fle. de Gillet **Queulscheine** et Marie s. f.
PM: Pieter Philippe, Jean Ka, f. Jannot, ve. Math. Bodeçon.
- IV 22. Susanne fle. de Pieter **Phelippe** et Jeanne s. f.
PM: le vieil Niset de Dison, Jean Ka, f. Jean le serrurier, f. Wallerand le teinturier.
- IV 22. Jean fs. d'Andrieu des **Bonnez** et Marie s. f.
PM: Baudin Tyro, Nicolas Tasquin, f. Bastien Cousin, f. Jean le savetier.
- IV 29. Anne fle. d'Antoine **Mulkeau** et Anne s. f.
PM: m^e Pieter D'Athenes, f. Olivier Paul, f. Michel de la Mer.

pg. 162

- VI 4. Elisabeth fle. de Niset de **Dison** et Nicolle s. f.
PM: Simon Werkenne, Jean Alardin l. j., f. Bastien des Fosseze, f. Hans Bald.
- VI 10. Moyse et Rebecca enfans de Claude **Pignart** et Gerarde s. f.
PM: m^e Jehan Humain et s. f., Guerin de la Ville, Wallerand Blancquart et s. f., ma Damoiselle de la Roche, Peronne.
- ? Jacob fs. de Jacques de **Dison** et Maroye s. f.
PM: Baudin Thyro, Amy Rivieres, f. Jean Heve, Peronnelle fle. de la f. Hans Lucas.
- VII 12. Marie fle. de Remach de **Creux** et Judithe s. f.
PM: Bastien Cousin son frere, Guill. de Dison, f. Math. Melchior, Benoitte ^{Creux}, f. Jean de Cornets.
- VIII 1. Abraham fs. de Pierotte **Jean Pierrotte autrement Pierrotte de Huzi** et feue Jeanne s. f.
PM: Francois Brasseur, Jean Ka, leurs deux ff.
- VIII 1. Marie fle. de Jacques de **Guelemont** et Mengeotte s. f.
PM: le vieil Niset, Baudin Thiro, f. Jean Nicolle, Jannot Graté.

pg. 163

- VIII 19. Jean fs. de Colin du **Pont** et Jeanne s. f.
PM: Adrian de Saintyves, Paul Codde, ve. Marc Andries, ma f.¹⁾
- VIII 26. Jean fs. de Jean le **serrurier** et Margu. s. f.
PM: Simon Werkenne, Jean Nicolle, f. Guill. de Dison, f. Jacques Ackart.
- IX 4. David fs. de Jean **Thieri** et Zabeau s. f.

¹⁾ Femme de Pierre Geoffroy.

- 1582 IX 30. Marie fle. de Denys **Jacques** et Cath. s. f.
PM: Jean Thieri, Jean Dreiss dmt. a Guermersheim, la f. Jacques de Dison son pere, Jeanne f. Thomas Philippi.
- X 6. Samuel fs. de Collette **Tasquin** et Magdaleine s. f.
PM: m^e Antoine Rossignol, Jean Baudouin, f. Bastien Cousin, f. du Grand Lambert, f. Denis Thiery.
- ? Sara fle. d'Amys **Rivieres** et Anne s. f.
PM: Jean de Cornets, Jean le Belhomme, f. Jacques de Dison, f. Denye Jacques et leur cousine Elye.
- XI 6. Isaac fs. de Remy de **Trey** et Marie s. f.
PM: le j. m^e Jean Alardin, Jean le cuvelier, Zabeau Blancqueteste, f. Jacques de Dison.
- pg. 164
- 1583 I 6. Jean fs. de Jean **Joseph dict le Belhomme** et Cath. s. f.
PM: Jean de Cornets, Thomas Niset l. j., f. Thomas Philippi, f. Denis Jacques.
- I 13. Susanne fle. de Denys **Thieri** et Maroye s. f.
PM: m^e Ant. Rossignol ministre, Petter Racquet, f. Ant. Mulekeau, f. de mons^r de Menieres.
- I 20. Esther fle. de Hubert **Mayot** et Cath. s. f.
PM: m^e Hubert Fabri, Remy de Trey cousturier, f. Bastien des Fossez brasseur.
- I 20. Marie fle. de Simon **Werkin** et Marie s. f.
PM: Joris le Bouton, Jean Ka, Jeanne ve. Hubert Guillemelin, f. Baudin Tyro, Pierrette Gros Jean.
- II 10. Samuel fs. de m^e Hubert **Fabri** et Cath. s. f.
PM: Jean Robert dmt. a Guermersheim, Pierrotte Jean Pierrotte, f. Olivier Paul, f. Ant. le cuvelier.
- III 31. Susanne fle. de **Gros Jean le munier** boulenger et Isa-beau s. f.
PM: Jean Nicolle, Jean Ka l. j., ve. Hermant Parotte.
- pg. 165
- IV 7. Marie fle. d'Andrieu le **Fevre** et Marguerite le **Grand** s. f.
PM: Gilles Morguier, f. Henri Vincent, f. Remy de Trey.
- IV 14. Susanne fle. de Jean **Jacquemin** de Steimbert et Jeanne s. f.
PM: Jean Ka, Bertremin le Peigneur, f. Jean le serrurier, Nicolle fle. d'Anseau.
- IV 30. Marie fle. de Lambert **Remach dict le Grand Lambert** et Jeanne s. f.
PM: Joris le Bouton, Jean Baudouin, f. François Philippi brasseur.
- V 5. Marie fle. de Jean de **Lallebois dict de Trelon** et Anne s. f.
PM: René Mahieu, f. mons^r Godin, Susanne le Clerc.

- 1583 V 5. Sara fle. de Nicolas de **Gaignon** orfevre et Chrestienne s. f.
M: f. Thieri Fleurequin, ve. m^e Nicolas le Peintre.
- V 5. Jean fs. de Thomas **Niset** et Maroye s. f.
PM: Jean de Cornets, Simon le Fortuneux, les femmes de ses freres Niset et Colin.
- V 12. Rachele fle. de Lienard d'**Arbespine** et Oudelette s. f.
PM: Jacques de Dison, Gilles Moequoir, ve. Jean Montigni, f. Thomas de Dison.
- V 12. Judith fle. de Closset **Cornet** et Cath. s. f.
PM: Jean Heves, m^e Hubert Fabri, f. Olivier Paul, ve. Hermant Parotte.
- V 19. Willemkenne fle. de Thieri **Fleurekin** et Cath. s. f.
PM: Guill. de Dison, Lienard D'onneux dmt. a St. Lambert, f. René Mahieu, f. Denis Thieri.
- V 19. Marie fle. de Gillet **Schoenet** et Agis s. f.
PM: Jean Heves, Jean Spita, f. Thomas de Dison, Oudelette niepce audit Gillet.
- VI 9. Mathieu fs. de Barthel **Beurre** et Margu. s. f.
PM: Thomas Arondeaux, Math. Melchior et s. f., f. du j. Niset.
- pg. 166
- VI 23. David fs. de Simon **Gratté** et Marroye s. f.
PM: Denis Jacques, Spin Pasticier, Henri des Biez, f. Peter Phelippe.
- VI 30. Marie fle. d'Adrien de **Ste. Yves** et Susanne s. f.
PM: Lambert von Gueilcher, f. Michel de la Mer.
- VII 3. David fs. de Wilkin **Spita** et Marie s. f.
PM: Jean Heves, f. Michel Jacques le Berger.
- VII 21. Denys fs. du jeune **Niset** et . . . s. f.
PM: Joris le Bouton, Jean de Cornets.
- VII 21. Justin fs. de m^e Antoine **Rossignol**, ministre et Marie s. f.
PM: Jean de L'Allebois dict de Trelon, Antoine Mulkeau, Denys Thieri, f. m. de Menieres, f. m^e Jean Humain.
- VII 23. Marie fle. du Francois **Philippi** et Marie s. f.
PM: Olivier Paul, Pierrotte Jean Pierrotte, f. Denys Thieri, Marie Matonnet.
- VIII 4. Jean fs. de Simon **le Veau** et Jeanne s. f.
PM: Jean Spita, Joris le Bouton, Jean de Dison, Cath. ve. Henri de Dison, Jeanne Remach, j. fle.
- VIII 18. Judithe fle. de René **Mahieu** et Eleonore s. f.
PM: Corneille de Chamos, Jean Masures, ve. Pierre Antoine, f. m^e Nicolas de Lassus orfevre.

pg. 167

- 1583 X 6. Marie fle. de Spin **Pasticier** et Anne s. f.
PM: m^e Nicolas de Lassus orfevre, Christien . . . boulenger,
f. Abraham le verrier.
- X 20. Marie fle. de Michel **Crama** et Herschine s. f.
PM: Gillet Schoenet, Pierrotte Jean Pierrotte, f. Walle-
rand Blancqteste teinturier, Jeanne Pichon.
- X 22. Philippe fs. d'Antoine de **Mulkeau** et Anne d'**Elsrack** s. f.
PM: Thieri Denys dict de Fribourg, Jean de Lallebois
dict de Terlon, Cath. f. Jean Ka.
- XI 3. Jean fs. de Remach **des Creux** et Judithe s. f.
PM: Denys Thieri, Jean Heves, f. Bastien des Creux, f.
Thieri Fleurequin.
- XI 17. David fs. de Baudin **Thyro** et Marguerite s. f.
PM: Denys Jacques, David Couppé, f. Guill. de Dison,
Susanne soeur de la f. Jean de Trelon.
- XII 22. Daniel fs. de François **Comon** et Marie s. f.
PM: Nicolas de Lassus orfevre, Bastien Cousin, f. Jean
de Wos, Cath. svte. de mons^r Goudin.
- XII 22. Paul et Judithe enfans de Jean de **L'Estré** et Jeanne s. f.
PM: Jean des Mazures, Olivier Paul, f. Denys Thieri, f.
Jean Brezon.
- XII 24. Thomas fs. de Denys **Jacques** et Cath. s. f.
PM: Jean de L'allebois dict de Trelon, Lienard Thomas
dmt. a Francfort, f. Hercules de Wink, Barbe Carrelier.

pg. 168

- 1584 I 7. Marie fle. de Paulus des **Weyd** et Marie s. f.
PM: Wilkin Spita, Thomas Niset, f. Math. Melchior.
- I 19. Judithe fle. de Colin du **Pont** et Jeanne s. f.
PM: Jean Jannot, Wilkin Spita, f. mons^r de Menieres, f.
m^e Antoine Rossignol ministre.
- II 4. Jacques fs. d'Amy **Rivieres** et Anne s. f.
PM: Jacques de Dison, Denys Thieri, f. mons^r de Menieres.
- II 4. Anne fle. de Christophe **Tacé** et Cath. s. f.
PM: Antoine le Mareschal, Pierre Philippe et s. f., Jean
Jacquemin.
- II 9. Abraham fs. de Jean **Ka** et Marie s. f.
PM: Ant. Mulkeau, Christian le Boulenger, f. Jacques de
Dison, Judithe bellesoeur de Pierrotte Jean Pierrotte.
- III 3. Jean fs. de Michel **Hubert** et Oudelette s. f.
PM: Jean Nicolle et Nicolle sa soeur, Jacques d'Ossars,
f. Pierre Phelippe.

- 1584 III 3. David fs. de Henri **Janson** et Marie s. f.
PM: Bastien Cousin, Jean le cuvelier, f. Jacques de Dison, Jeanne cousine dudit Henri.
- III 29. Jean fs. de Simon **Billocq** et Elizabeth s. f.
PM: Jean Jannot, Dreis Baudowin, ve. m^e Damien, Cath. Billocq soeur de Simon.
- IV 20. Jean fs. de Jacques de **Gelemont** et Mengeotte s. f.
PM: Jean Ka, Simon Werkein, ve. m^e Damien, f. Henri des Biez.
pg. 169
- V 17. Susanne fle. de Niset Jean de **Dison** et Nicolle s. f.
PM: Math. Melchior, f. mons^r de Menieres, Rachelle fle. de Jean Bald.
- VII 26. Abraham fs. de Laurent **L'Evesque** et Niesette s. f.
PM: Jean Heve, Henri Vincent, f. Joris le Bouton, f. Bastien Cousin.
- VIII 2. Jean fs. de Jannot **Gratté** et Cath. s. f.
PM: Pieter Philippe, le j. m^e Jean Alardin, f. Jerosme de la plume, f. Jean le serrurier.
- VIII 11. Daniel fs. de Nicolas **Tasquin** et Magdaleine s. f.
PM: Gilles Moequoir, Jean Jacquemin de Lembourg, Maroye f. Andrieu le Peigneur.
- VIII 16. Judithe fle. de Simon **Graté** et Maroye s. f.
PM: Jean Heve, Jean Baudin Tyro, f. Peter Philippe, f. Denis Jacques, f. Remach de Stavelot.
- VIII 23. Jean fs. de Remy de **Trey** et Marie s. f.
PM: Adrian de Ste. Yves, le j. Thomas Niset, f. Guill. de Dison.
- IX 6. Pierre fs. de Pierre **Fuselier** et Jeanne s. f.
PM: Jean Reinsoult, Nicolas Gaillon, Jeanne f. Math. Reinsoult.
- IX 6. Susanne fle. de Jacques de **Dison** et Marie s. f.
PM: Jean Ka, Denys Jacques, f. mons^r de Menieres, f. Math. Reinsoult.
- IX 27. Susanne de **Sept Granges** fle. de m^e Jacques von **Sevenhoven** et . . . s. f.
P: le s^r Liesfeldt.
- X 4. Susanne fle. de Bastien des **Fossez** brasseur et Hester s. f.
PM: François Philippi dit Brasseur, Helene fle. d'Ant. Seth.
pg. 170
- X 11. Simon fs. de Simon **Werkin** et Marie s. f.
PM: Math. Reinsoult, Niset le j., f. Guill. de Dison, Nicolle soeur de Jean Nicolle.

- 1584 XI 1. Marie fle. de m^e Hubert **Fabri** et Cath. s. f.
PM: Joris le Bouton, Gilles Moequoir, f. Math. Melchior,
f. Jean Baudowyn.
- XI 1. Jean fs. de Jean **Heve** et Gertrude s. f.
PM: Math. Reinsoult, f. Jacques de Dison.
- XI 1. Jean fs. de Gillet **Schoenet** et Agis s. f.
PM: Joris le Bouton, le j. m^e Jean Alardin, Marie cou-
sine de luy, Marie cousine d'elle.
- XI 1. Rachele fle. de Lienard d'**Arbepine** et Oudelette s. f.
PM: Joris le Bouton, Thomas de Dison et Judith s. fle.,
f. Petit Jean de Dison.
- XI 14. Jean fs. de Michel le **Berger** et Cath. s. f.
PM: Jean Thieri, Nicolas le Berger, f. Jacques de Dison,
f. Wilkin Spita.
- XI 22. Israel fs. de Colin **Niset** et Sile s. f.
PM: Jean Heve, Jean Spita, Maroye f. Thomas Niset,
Margu. f. du j. Niset.
- XII 6. Marie fle. de Wilkin **Spita** et Marie s. f.
PM: Nicolas Berger, f. Math. Melchior.
- XII 20. Rachele fle. d'Andrieu le **Fevre** et Margu. s. f.
PM: François Philippi, f. Niset l. j.
- XII 20. Abraham fs. de Guillaume **Filleul** et Elie s. f.
PM: Jean de Trelon, Paulus de Weyd, f. Andrieu des
Bonnets, Judithe fle. de Thomas de Dison.

pg. 171

- 1585 I 3. Judithe fle. de Jean de **L'Atre** e Jeanne s. f.
PM: Antoine Chol, Judithe f. Remache des Croix.
- I 24. Susanne fle. de Pierre le **Roy** et Jeanne s. f.
PM: m^e Jean Humain, Pierre de Gogueler, Jeanne Pre-
vost j. fle.
- I 26. Judithe fle. de Jean **Jacquemin** de Steimbert et Jeanne s. f.
PM: Niset j. de Dison et sa f., f. Jean Spita.
- I 31. Jacob fs. de Jean **Joseph** et Cath. s. f.
PM: Walerand Blanchart teinturier, l. j. m^e Jean Alardin,
Zabeau Blancheteste.
- II 3. Jacques fs. de Pierre **Remi** et Sophia s. f.
PM: Corneille Chamos, René Mahieu, f. Guerin de la Ville,
ve. m^e Pierre Antoine.
- II 21. Marie fle. de m^e Antoine **Rossignol** et Marie s. f.
PM: Jean des Mazures, Pierre Remi, Jeanne ve. Hubert
Guillemin, f. Michel de la Mer, Barbe soeur de mons^r
de Ménières.

- 1585 II 21. Anne fle. d'Adrian de **Ste. Yves** et Suzanne s. f.
Chrestien . . . le boulenger, Hanss Arondeau, f. Jean de L'Allebois.
- III 14. Jean fs. de Simon le **Veau** et Jeanne s. f.
PM: Petit Jean . . . dmt. a Schoenau, Jean Joseph dict le Belhomme, Bertremin le peigneur, f. Thomas Niset, f. Simon le Masson.
- IV 15. Susanne fle. de Jean **Thieri** et Elisabeth s. f.
PM: le docteur Nicolas Gohey dmt. a Wormes, . . . Schultus de. c. v., f. mons^r de Menieres.
- IV 15. Elisabeth fle. de Guerin de la **Ville** et Magdaleine s. f.
PM: Pierre Remy, f. Michel de la Mer.
pg. 172
- V 20. Anne fle. d'Amy **Rivieres** et Anne s. f.
PM: m^e Ant. Rossignol, le j. Niset, Hostelle f. a Jean Cornets et ma f.¹⁾
- VII 15. Matthieu fs. de Remach des **Croix** et Judithe s. f.
PM: Math. Melchior, Jean des Cornets, f. Olivier Paul, f. Jean Thieri.
- VII 18. Marie fle. de Henri **Janson** et Marie s. f.
PM: Baudowin Thiro, Simon le Masson, f. Jean le savetier, ma f.¹⁾, Judithe bellesoeur de Pierotte Jean Pierrotte.
- VII 25. Sophie fle. de Nicolas de **Lassus** et Sophie s. f.
PM: Pierre Remy, Jean des Mazures, f. Michel de la Mer, f. m^e Jean Humain.
- VIII 8. Abraham fs. de Jean **le serrurier** et Margu. s. f.
PM: Hubert Fabri, Pieter Paris orfevre, f. Math. Reinsoult, f. Henri Gros Jean.
- IX 22. Marie fle. d'Anthoine **Fermant** et Jeanne s. f.
PM: Denys Thieri, m^e Ant. Rossignol, f. Jean Thieri, f. Jean de Cornets, f. Jean Cousin.
- X 10. Jean fs. de Nicolas **Tasquin** et Magdaleine s. f.
PM: Jean Reinsoult, Lambert Remach, f. Baudin Thiro, f. Math. Melchior.
- X 10. Susanne fle. de Colin du **Pont** et Jeanne s. f.
PM: Christian . . . boulenger, Gilles Mauquoye, f. Jean de Cornets, Barbe Carrelier.
pg. 173
- X 19. Susanne fle. de Jean de **L'Allebois dict de Treton** et Anne s. f.
PM: Jean des Masures, m^e Ant. Renaut ministre de St. Lambert, Elisabeth f. Guill. de Dison.

¹⁾ Femme de Pierre Geoffroy ministre.

- 1585 X 31. Marie fle. de Jacques de **Guelemont** et Mengeotte s. f.
PM: Pierrotte Jean Pierrotte, f. François le Brasseur, f. Jean le Serrurier.
- XI 2. Daniel fs. de Bartel **Bure** et Margu. s. f.
P: Math. Melchior, Christien ... boulenger.
- XI 9. Rachele ... fle. de Philippe ... et ... s. f.
PM: Jacques de Dison, Amys Rivieres, f. Jean Baudowyn dict le savetier, ve. Jean le Belhomme.
- XI 16. Judithe et Marie filles de Class **Cornets** et Cath. s. f.
PM: Joris le Bouton, Peter Phelippe, f. Thomas de Dison, Jeanne Remach.
- XI 18. Elisabeth fle. de Thieri **Fleurkin** et Elisabeth s. f.
PM: Math. Reinsaoul, Willemkenne f. Niset le brasseur, f. Remach des Croix.
- XII 5. Jacob fs. de Remy de **Trey** et Marie s. f.
PM: Jean des Mazures, Denys Jacques, f. Adrian de St. Yves, f. Wilkin Spita.
- XII 9. Elisabeth fle. de Remach **Andrieu dict le Paltz** et Elisabeth s. f.
PM: Jean Reinsoult, Jean Spita, f. Jacques de Dison, f. le j. Colin Niset.

pg. 174

- 1586 I 13. Paul fs. de Paul des **Weyd** et Marie s. f.
PM: Niset des Marets, Denis Jacques, f. François le Brasseur, f. Connet Jean le Petithomme.
- I 20. Abraham fs. d'Abraham **Paul** et Jeanne s. f.
PM: Thomas de Dison et Judithe sa fille, Francois le Brasseur, f. Bertremin le peigneur.
- I 25. Sara fle. de Petter **Phelippe** et Jeanne s. f.
PM: Francois le Brasseur, Niset le Brasseur, f. Math. Reinsoult, f. Henri le Tondeur.
- II 6. Catherine fle. de Gerard **Wauthier** et Jannon s. f.
PM: m^e Pierre jardinier de Friedersum, f. Spin pasticier, f. Ant. Haverbrot, f. m^e Guill cousturier.
- II 10. Jean Niset fs. de **Niset** le j. et Margu. s. f.
PM: Jean Heve, Wallerand Blanchart teinturier, f. Thieri Florquin.
- II 15. Anne fle. de Denis **Thieri** et Marie s. f.
PM: m^e Nicolas de Gohey, docteur et advocat de mess^{rs} de Wormes, m^e George Lienart, jardinier de monseigneur a Heidelberg, f. Jean de Trelon.

- 1586 II 20. Elisabethe, fle. de honoré seign^r Lowys **Danquoy** chevalier seign^r de **Couvrelles Danfors** etc. et de dam^{lle} Susanne s. f.
PM: monsgn^r Jean Casimir nostre prince, le docteur Pentrich et s. f.
- III 6. Abraham fs. de Jean de **Lerneux** et Bietrix s. f.
PM: François Philippi, Collette de Liege, f. Math. Reinsoult, f. Simon Bilocq.
- pg. 175
- III 6. Pierre fs. de Pierre **Fuzelier** et Jeanne s. f.
PM: Math. Reinsoult, Spin Pasticier, f. François le Brasseur, f. Jerosme de la Plume.
- III 6. Jacques fs. de Denis **Jacques** et Cath. s. f.
PM: Joris de Bouton, Simon Weiss dmt. a Heydelsem, f. Guill. de Dison.
- III 15. Susanne fle. de Jean **Michel** et Oudelette s. f.
PM: Petter Philippe, Gillet Queulschein, f. Simon le Veau, Maroye f. de Quonet.
- III 20. Jean fs. de Maurice **Roytey** et Cath. s. f.
PM: Jean des Mazures, Spin Pasticier, f. Jean Jannot, f. Thomas de Dison.
- III 31. Pierre fs. de Thomas **Lambert** et Margu. s. f.
PM: Pierre de Dison, Jacquemin Niset, f. Joris Bouton, f. Petit Jean de Dison.
- IV 3. Anne fle. de Colin **Niset** et Scielle s. f.
PM: Jean de Cornets, Henri Lambert, f. Wilkin Spita, Maroye Nicolet.
- IV 7. Marie fle. de Jean **Evrard** et Marie s. f.
PM: Denys Thieri, Samuel . . . , f. Jean Thieri, f. Jean des Cornets, Benoitte des Croix.
- IV 10. Isaac fs. de Claude de la **Cloche** et Barbe **Hayotte** s. f.
PM: Thomas Arondeau, Pierre Remy, f. Hercules de Vinc, f. François Julien boucher.
- IV 10. fs. de feu Nicolas de **Gaillon** et Chrestienne s. f.
PM: Claude de la Cloche, f. Hubert Fabri, ma f.¹⁾
- IV 10. Jean fs. de Jean **Lieson** et Marie s. f.
PM: Gillet Mohey, Jean Lowy, Jean Henri, Cath. Mohey.
- pg. 176
- IV 21. Judithe fle. de Hubert **Fabri** et Cath. s. f.
PM: Math. Melchior, Math. Reinsoult, Judithe bellesoeur de Pierrotte Jean Pierrotte, ma f.¹⁾

¹⁾ Ehefrau des Pfarrers Pierre Geoffroy.

- 1586 IV 28. Catherine fle. de Jean **Henri Grand** et Jeanne s. f.
PM: Thomas Niset, Henri Grand son frere, f. Wilkin Spita,
Cath. sa soeur.
- V 1. Zeabeau fle. de Henri **L'Evesque** et Zabeau s. f.
PM: Jean Rainsoulle, Denys Meutesé, l. f. Jannot.
- V 3. Rachelle fle. de Jean **Martin** de Mont en Hainaut et
Jeanne s. f.
PM: Andrieu de Sainte Yves, Pierre de Dison, Jannette
f. Thomas de Dison, Rachelle Paul.
- V 10. Jeanne fle. de Pierre **Hannies** de Tournay et Cath.
Simon le Foulon s. f.
PM: Jean Jacquemin de Lembourg, Simon Billocq, ve.
Henri de Dison, f. Math. Reinsoult.
- V 12. Jean fs. de Thomas **Niset** et Marie s. f.
PM: Henri Clignet, Henri Lambert, f. Jean Spita, Maroye
Nicolas.
- VI 19. Isaac fs. de Henri de la **Croix** et Cath. s. f.
PM: Jean de Trelon, François van Ron, Jeanne van del
Bart, Marie fle. de Jean Taffin.
- VI 26. David fs. de Jean **Ka** et Marie s. f.
PM: Hans Jean Langfeld, f. Math. Melchior.
- pg. 177
- VII 24. Isaac fs. de Laurein **L'Evesque** et Nisette s. f.
PM: Thomas le Charpentier, Closset Cornets, Jean Spita,
f. Pierre Phelippe.
- VIII 2. Jean fs. de Jean **Alardin** et Magdaleine s. f.
PM: Corneille Chaimox, Jean Doppenguisser, Marie f.
Walleran Blancheteste.
- VIII 14. Susanne fle. de Michel le **Berger** et Cath. s. f.
PM: François Philippi diet Brasseur, Denys Jacques,
f. Math. Melchior, f. Math. Reinsaoulle
- VIII 25. Susanne fle. de Simon le **Fortuneux** et Cath. s. f.
PM: Jean Thiri, Jean Spita f. Wilkin Spita, f Baudin Thiro.
- IX 1. David fs. de Baudin **Thiro** et Margu. s. f.
PM: Jean Reinsaoulle, Petit Jean de Dison, f. Thomas
de Dison, f. Pierre de Dison.
- IX 15. Marie fle. de Gilles **Mauquoye** et Esther s. f.
PM: Thomas le Charpentier, m^e Antoine Rossignol, f.
Thomas de Dison, f. Gilles Rosmonde, Sara fle. de Michel
de la Mer.
- IX 22. Marie fle. de Wilkin **Spita** et Marie s. f.
PM: Wallerand Blancquart, f. Guill. de Dison.

- 1586 X 2. Jean fs. de Jean **Spita** et Cath. s. f.
PM: Jean Heve, Amy Rivieres, Cath. f. Simon le Fortuneux.
- X 9. Elisabeth fle. d'Adrian de **Sainctyves** et Susanne s. f.
PM: Lowys le Clerc, f. Corneille de Chaimox.
- X 9. Isaac fs. de Guillaume **Fillieul** et Elie s. f.
PM: Thomas de Dison, Andrieu le Fevre, f. Abraham Paul.
- X 9. Matthieu fs. de Niset **L'Onghe** et Willemkenne s. f.
PM: Guillaume de Roo brasseur dmt. a Heydelberg,
Wallerand Blanckart teinturier, Jeanne f. Thomas Philippi.
- pg. 178
- X 13. Abel fs. de Simon le **Veau** et Maurine s. f.
PM: Jean de L'Allebois dict de Trelon, Jean de la Barre,
Jeanne ve. Hubert Guillemin.
- X 18. David fs. de Gillet le **Jeunehoste** et Sophie s. f.
PM: Wilkin Spita, f. Math. Melchior.
- X 22. Anne fle. de François **Bresil** et Anne s. f.
PM: Rombout Renaut, Bethe du Sar, Cath. Henri f. de
Willelme.
- X 22. Abraham fs. de Bastien des **Fossez** et Hester s. f.
PM: Jean Spita, f. Lowys le Clerc.
- X 22. Catherine fle. de Simon le **Godon** et Anne s. f.
PM: Jean Reinsoulle, f. Math. Reinsoulle, f. Barthel Bourre.
- XI 7. Pierre fs. d'Antoine **Lauvin** d'Amiens et Anne **Quinte** s. f.
PM: Gerard de Hedin, François Bresil, Marie de l'Isaire
f. dudit Gerard.
- XI 21. Sara fle. de Pierre **Blancpain** et Jeanne **Baudet** s. f.
PM: Jacques de Dison, Marie de Vos f. de Philippe
Sautois, f. Gillet le Cochon.
- XII 4. Abraham fs. de Simon **Billocq** et Elisabeth s. f.
PM: Jean le serrurier, Petter Philippe, Rachel fle. de
Jean le Moine d'Otterberg, f. François le Brasseur.
- XII 4. Marie fle. de Gillet **Queulschein** et Marie s. f.
PM: Petit Jean de Dison, François le Brasseur, f. Pierre
de Dison, Maroye soeur d'iceluy Gillet.
- pg. 179
- 1587 I 8. Judithe fle. de Janne **Graté** et Cath. s. f.
PM: Denys Jacques, Jean de Cornets, f. Math. Rainsaoulle,
f. Jean de Trelon.
- I 12. Jean fs. de Gerard du **Jardin** et Susanne s. f.
PM: François de Lingue, Adrian Inguelgrabe, f. Michel
de la Mer, ma f.¹⁾

¹⁾ Ehefrau des Pfarrers Pierre Geoffroy.

- 1587 I 29. Judithe fle. de Jean **Jacquemin** de Steimbart et Jeanne s. f.
PM: Jean Heve, Barthel Beurre, f. Thomas Niset, Marie
fle. de Jean Ka.
- I 29. Pierre fs. de Spin **Guerard pasticier** et Anne s. f.
PM: m^e Pierre ... le jardinier de mons^r au chasteau de
Friedersaim, f. Francois le Brasseur.
- II 12. Jean fs. de Remacque le **Petion** et Cath. s. f.
PM: Math. Melchior, François le Brasseur, f. Conet le
Petithomme, f. Paulus des Weyd.
- II 28. Jacques fs. de Phelippe **Sautois** et Marie s. f.
PM: mons^r de Segur, Jean de Vos, f. Thomas Arondeau.
- Cy apres sont escripts les Baptêmes par maistre **Corneille Bertrand**
lequel commença son ministere en ceste eglise environ le mois de Juin
de ceste année.¹⁾

pg. 180

- IV 8, 25.²⁾ Marie fle. de Michel **Crama** et Herschene s. f.
PM: Walleran Blancheteste le teincturier, Jehan Reinsoul,
Cath. f. Math. Troquet, Cath. f. Pirotte de Heusi.
- V 6, 11. Anne fle. de Jean **Bertollet** et Gillette s. f.
PM: Willequin Spital, Peter Philipp, Otteul f. Jean de
Cornets, Cath. f. Michel Berger.
- V 17, 25. Susanne fle. de Toussain **Pequet** et Cath. **Paris** s. f.
- V 31, VI 8. Jacob fs. d'Andre le **Febure** et Margu. s. f.
PM: Jacob Couvreur, Adrienne f. Jehan du Sard.
- VII 23, 25. Marie fle. de Claude de la **Cloche** et Barbe s. f.
PM: Jaques Aubri, Marie f. de m^e Ant. Rossignol, Sara Figon.
- VIII 15, 17. Sara fle. de Remi de **Tre de Mastic** et Marie **Cola** s. f.
PM: François Brasseur, Eli fle. de Jehan Cola.
- VIII 15, 22. Anne fle. de Pierre **Jehan** et Cath. s. f.
PM: Syre Jacques de Dison, Cath. f. Thierrri Fleurequin.
- VIII 25, 27. Simon fs. de Cornil **Simon** et Jehanne s. f.
PM: Jehan de Dison, Jehan de la Mer, Jehan Ka le j.,
Elis de Montigni, Maroye f. Pierre de Dison.
- IX 28, X 1. Jacques fs. de Conrad **Pasquet** et Isabeau s. f.
PM: Jacques de Dison, Bartelemi le Masson, Cath. f. Je-
han le Belhomme, Jenon le Bouris.

pg. 181

- XI 24, XII 3. Jehanne Elisabeth fle. de m^e Antoine **Rossignol** et Marie s. f.
PM: Scultus et sa f. au nom de Monseigneur le Duc Jehan
Casimir et de Madame la Duchesse sa compagne et en

¹⁾ Dieser Satz von der Hand des Pfarrers François Buffet.

²⁾ Wo zwei Tage angegeben sind, ist der erste Tag der der Geburt, der
zweite der der Taufe.

- outre Isabeau f. Jehan Thierry et la f. du Schaphner Jehan Melchior Andreae.
- 1587 XI 26, XII 3. Sara fle. d'Abraham **Paul** et Jehanne s. f.
PM: Guill. de Dison, Anne f. Jehan Trelon.
- XII 1, 20. Thomas fs. d. Thomas **Lambert** et Margu. s. f.
PM: Jehan de Dison, Lorrain Arcai de St. Lambert, Marie f. Pierre de Dison, Margu. fle. d'Orban Marcé de St. Lambert.
- XII 27. Magdelaine fle. de Jehan **Alardin** et Magdelaine s. f.
PM: Guill. de Dison, Henri Valeran, Anne f. Corneille Camox.
- XII 14, 27. Marc fs. d'Aaron des **Moulins** et Barbe s. f.
PM: Maillard . . . , Baltazar Huach, Judit et Marie filles de Thomas de Dison.
- XII 9, 29. Jacques fs. de Jacques van **Sevenhoven** et Susanne s. f.
PM: François van Romme, Anne This.
- XII 9, 29. Jeanne fle. d'André **Mouchet** et Jehanne s. f.
PM: François le Veau, Marie f. de Bonaventure Bertrand dict Corneille.
- 1588 I 8, 14 Sara fle. d'Ami **Riviere** et Anne s. f.
PM: Denis Jacques de Dison, Henri fs. de Cola de Josa de Dison, Marie f. Thomas Niset.
- I 16, 21. Catherine fle. de Henri le **Vec** et Isabeau s. f.
PM: Antoine Mareschal, f. Peter Philippe, f. Barthel le Sergeant.
- pg. 182
- II 1, 4. Catherine fle. de Nicolas **Cornet** et Cath. s. f.
PM: Jehan Ouatelet, Jehanne f. Math. Rinsoul.
- II 12. Michel et Marie enfans de Nicolas **Tasquin** et Magdelaine s. f.
PM: Jehan Martin, Bastien du Fossé, Guillemette ve. Laurent Mussot.
- II 12, 18. Jehan fs. de Jehan **Curé** et Olive s. f.
PM: Henri Mirou, Jehan Dison, Judith fle. de Thomas de Dison.
- II 25. Anne fle. de Jehan **Thierry** et Isabeau s. f.
PM: Baudouin Thiro, Denis Jacques de Dison, Anne f. Jean de L'Albois dict Trelon, Jehanne f. Jacques de Dison.
- III 2, 3. Anne fle. de Guillaume **Filleul** et Genevieve s. f.
PM: Abraham Paul, Anne f. Jean de L'Albois, Barbe f. Claude de la Cloche.
- II 25, III 3. Agnes fle. de Godefroy **Ratlo** et Wallebourg s. f.
PM: Nicolas Staret le scultus, . . . Musnhol, Judith f. Remacle de la Croix, Marie f. Math. Melchior.

- 1588 III 1, 10. Simon fs. de Simon le **Veau** et Jeanne s. f.
PM: Thomas et Colas Niset, Nicole f. Thieri le Veau,
Jehanne f. Bertemé de la Bie.
- III 13, 15. Jehan fs. de Nicolas **Valin** et Edmonde s. f.
PM: Remacle de la Croix, Jehanne f. Jehan Humain.
- III 16, 24. Sara fle. de Colin **Niset** et Cecile s. f.
PM: Jehan de Dison, Gertrude f. Jehan Hev, Isabeau ve.
Remacle Antoine.
pg. 183
- IV 11. Jehan fs. de Gillet **Cheusnet** et Françoise s. f.
PM: Pierre Mesuré, Math. Troquet, Cath. f. Denis Jacques
de Dison, Marie de Montigni.
- IV 14. Jehan fs. de Gillet **Maucoin** et Ester s. f.
PM: Hubert Fabri, Bastien du Fossé, Marié f. Bernard
d'Albin, Margu. ve. Michel de la Mer.
- IV 14. Catherine fle. de François **Bresille** et Anne s. f.
PM: Adrien Rindegray, Jehan fs. de Jehan du Sard, Cath.
ve. . . . Bardeuil.
21. Philippe fs. de Claude **Mermet** et Natoire s. f.
PM: Jehan de Cornée, Philippe Danneux, Isabeau f. Jehan
Thieri, Marie f. m^e Antoine Rossignol.
- IV 30, V 5. Susanne fle. de Jehan **Hev** et Gertrude s. f.
PM: Franz Bertrand dmt. a Aix, Hubert Fabri, f. Math.
Melchior, f. Jehan Spital.
- IV 27, V 7. Jehan fs. d'Adrien **Sainctive** et Susanne s. f.
PM: Jehan Thierri, Jehanne fle. d'Adrien Ingelgrave au
nom de Clarette fle. de Frederic Scurman de Frankfort.
- VI 2. Marie fle. de Jehan **Henri-Grand** et Jehanne s. f.
PM: Jehan Jacqmin, Leonard Albepin, Eli f. Jehan
Spital, Barbe f. Henri-Grand.
- VI 22, 30. Jehanne fle. de Jehan **Humain** et Jehanne s. f.
PM: le seign^r Nicolas Starct schultuz, dam^{ll^e} Helene fle.
de mons^r Jehan Junius Du Jone au nom de sondit pere,
Jehanne f. Jacques de Dison.
pg. 184
- VII 11, 16. Jehan fs. de Jehan **Carelier** et Elizabeth s. f.
PM: Jehan Rinsoul, Baterné Deur, Marie f. Andri des Bonnets.
- VII 17, 21. Jehan fs. de Jehan **Bertolet** et Gillette s. f.
PM: Reinaud Maltoudu, Jehan Spital, Maroye f. Thomas
Nizet, Anne fle. de Jacques le Bergier.
- VII 25. Catherine fle. de Pierrotte **Jehan Pierrotte** et Cath. s. f.
PM: Guill. de Dison, Hubert Fabri, Jehanne f. Jacques
de Dison, Marie fle. Jehan Ka.

- 1588 VII 28. Isaac fs. de Jehan **Misvott** et . . . s. f.
PM: Baudouin Bardouil, Adrien Delgrave, Marie f. François le Veau, Margu. f. Jehan Reinsoul.
- VII 29, VIII 4. Jehan fs. de Hubert **Fabri** et Anne s. f.
PM: Jehan de L'Albois diet Trelon, Denis Jacques de Dison, Elizabeth f. Guill. de Dison, Marie f. Jehan. Ca.
- Ce jour a este eleu Mons^r **Buffet** pour estre Ministre en la place de M. Corneille.
- VIII 5, 8. Symeon fs. de Herman **Gilis** et Marie s. f.
PM: Jean de Dison, Peter Philippe, Jehanne f. Jacques de Dison, Margu. f. Baudouin Tiro.
- VIII 8, 11. Marie fle. de Barthelemi **Bure** et Margu. s. f.
PM: Henri Fannoeh et s. f., Simon Le Godon, Marie f. Math. Melchior.
- VIII 19, 20. Elizabeth fle. de Bastien **Marein** et Isabeau s. f.
PM: Jehan de L'Albois, Jehan Lisson, Jehanne f. du syre Vanderbare, Jehanne f. Thomas de Dison.
- pg. 185
- VIII 25.¹⁾ Marie fle. de Henrich **Heusch** passementier et Barbe s. f.
PM: Hubert Fabri diacre de ceste eglise, Bastien des Fossez, Marie f. Math. Melchior, Marie f. André des Bonnetz. (Baptisée par mons^r Boline durant la maladie de mons^r Corneille.)
- VIII 17, 29. Marie fle. de s^r Jehan de **L'Albois dit Trelon** bourgmestre et Anne le **Clerc** s. f.
PM: m^e Jehan Boline ministre en l'église flamande, Marie Chastelain ve. François Godin, Françoise Soreau f. de Charles Belier marchand dmt. a Heidelberg.
- IX 29. Marie fle. de Remach **Mattonay** drappier et . . . s. f.
PM: Jehan de Cornais, Konnars frere dudit Remach, f. François Philippi.
- X 15. Anne fle. de Willequin **Spita** ancien de l'église et Marie s. f.
PM: Denis Jacques de Dison, Anne fle. de Jacques Bergier.
- X 15. David fs. de Thomas **Nizet** et Marie s. f.
PM: Petit Jehan de Dison, Jehan Nizet de Dison, Elizabeth f. Jehan Spita, Cecille f. Colin Niset.
- X 28, 29. Marie fle. de Thomas **Lambert** et Margu. s. f.
PM: Jehan Spita, Augus f. Petit Jean de Dison.
- XI 2, 3. Marie et Isaac, enfans gemaux de Lienard d'**Arbespine** et Oudelette s. f.
PM: Thomas le Charpentier, Marie f. Pierre de Dison; Jehan de Dison et Pierre de Dison son frere, Barbe f. Henri Grand.

¹⁾ Von hier ab Schrift des Pfarrers Buffet.

- 1588 X 30, XI 5. Niset (cest Denys) fs. de **Nizet le Jeune** et Margu. s. f.
PM: Jacques de Dison, Jehan Renier, Susanne fle. de Jehan Nizet de St. Lambert, Sinchet, fle. de Jacob Renier.
- XI 5. Judith fle. de Pierre le **Page** drappier et Barbe s. f.
PM: Jacques de Dison, Anne f. Ami Riviere, Odille f. Jean de Cornets.
- pg. 186
- XI 5, 10. François fs. de Pieter le **Roy** manouvrier et Jehanette s. f.
PM: Jehan Trelon bourgemestre, Marie ve. de Math. le Roy.
- X 31, XI 10. Denys fs. de Denys **Jacques de Dison** et Anthonie s. f.
PM: Jehan Heve, Petit Jehan de Dison, Jehanne f. Jacques de Dison, Martine f. Henry de By.
- XI 9, 12. Jehan fs. de Jacques le **Juste** et Marie s. f.
PM: m^e Jehan Bruslé de Metz, Amy Riviere, Cath. f. Bastien Troussel, Nicolle f. Anthoine du Puy.
- XI 16, 17. Abraham fs. de Jean **Vifquin** et Marie s. f.
PM: Thomas de Dison, Henri Mirou, Elizabeth f. Jean de Neyve, Margu. fle. de Jacques Parasis f. de Louis Coberg.
- XI 21. Susanne et Abraham enfans gemaux de Barthole le **Roux** et Pierrette s. f.
PM: Willequin Spita, f. Jehan Spita, Marie f. François le Brasseur; Baudouin Tyro, Gillis Chenette, Jehanne . . .
- XI 21. Elisabeth fle. de Jacques de **Gelimont** et Margu. s. f.
PM: Denis Jacques, Simon le Fortuneux, Elisab. f. Jehan Thiry, Anne f. Simon Godon.
- XII 8. David fs. de Claude de la **Cloche** et Barbe s. f.
PM: François le Veau, Jehan Burcard j. fs. de Metz orfevre, Susanne f. Francois Buffet ministre.
- XII 26. Marie fle. de Paulus de **Wede** et Marie s. f.
PM: Jehan Henri Grand, Jehan de Heve et Anne s. fle., Elizabeth f. Remach Anthoine.
- XII 29. Jehan fs. de Thierrri le **Veau** et Nicole s. f.
PM: Jehan de Dison, Jehan le serrurier, Cath. f. Jehan Nicole, Jehanne f. Simon le Veau.
- pg. 187
- XII 29. Jehan et Marguerite enfans gemaux de Gilles **Culchin** et Marie s. f.
PM: Lienard d'Arbepine, Lienard de Chazette, Margu. ve. Michel de la Mer, Jehanne f. Jehan Henri-Grand; Jehan Reinssol, Jehanne f. Pierre Philippe, Anne f. Simon le Godon.
- 1589 I 22, 26. Isaac fs. de Gerard du **Jardin** et Susanne de **Lorraine** s. f.
PM: Guill. de Dison, Gillet Mocquoy, Jeanne f. Noe Grand, Sara fle. de feu Michel de la Mer.

- 1589 II 2. Abraham fs. de Jehan **Ca** et Marie s. f.
PM: George Bouton, Hubert Farbri, Barbe f. Claude de la Cloche, Senton f. Henri Gros Jehan.
- II 4. Marc fs. de Balthasar **Huasch** et Jeanne **Copin** s. f.
PM: Thomas de Dison et Marie s. fle., Judith sa soeur.
- II 9. Jehan fs. de Jehan le **Poste** et Gillette s. f.
PM: Bartel le sergent, Jehannot Gratté, Petit Jehan de Dison, Margu. f. Pierre de Dison, Nizette f. Laurens Levesque.
- II 9. Gilles et Abel fs. gemeaux de Simon le **Fortuneux** et Catherine s. f.
PM: Willekin Spita, Pierre Fortuneux, Eli f. Jehan Spita; Baudouin Thiro, Thomas Niset, Isabeau f. Jean Tyri, Rachel fle. de Denis Tyri.
- ? Marie fle. de Pierre le **Duc** et Agnes s. f.
PM: Tyri le Veau, Jeanne f. Simon le Veau, Jeanne f. Pieter Philippe.
- II 16. Abraham fs. de Gillet le **Jenois** et Sophie s. f.
PM: Michel Crama, Matthis Branche, Jehanne f. Jehan Thomas.
- II 16. Jehan fs. de Henri **Grand** et Barbe s. f.
PM: Jehan Spita, Jehan Nicole dit Jaquemin, Outelle f. Jehan des Cornetz, Anne f. Hubert Fabri dit Damien.
pg. 188
- II 27. Michel fs. de Nicolas **Tasquin** et Magdeleine s. f.
PM: Jaques du Mesnil, Hubert Damien, f. Math. Melchiord, Jehanne fle. de Lambert Remach.
- III 2. Jehan fs. de Jehan **Herbé** et Cath. s. f.
PM: Jehan Heve, Marc cousin, Jehan Bodson fs. de Mathieu Bodson, Isabeau f. Jehan Tiry, Rachel fle. de Denys Tyri dmt. a Heidelberg.
- III 9. Anne fle. de Nicolas **Blancpain** et Elie s. f.
PM: Jaques de Dison André Laurens, Marie f. m^c Ant. Rossignol, Marie f. Wilkin Spita, Anne fle. de Jehan Destrois cham.
- III 16. Cornille fs. de Cornille **Simon** et Jehanne s. f.
PM: Colin Niset, Servas Thomas, Margu. f. Jehan Reinssol, Vilemquine f. Nizet Lungle le brasseur.
- III 16, 23. David fs. de Marin **Kunin** et Cath. **Billoque** s. f.
PM: Math. Reinssol, Simon Billoque, Cath. f. Jehannot Gratté, Marie f. Thomas Niset.
- III 19, 25. Abraham fs. de François **Buffet**, ministre de ceste eglise et Susanne s. f.
PM: le s^r Jaques du Mesnil capitaine, s^r Paul fs. de s^r Didier Peltre marchand dmt. a Mets, Marie Chastelain ve. de s^r François Godin, Anne le Clerc f. de s^r Jehan de L'Albois dit Trelon.

- 1589 III 30. Abraham fs. de m^e Claude **Jardet** orfèvre et Susanne **Blauet** s. f.
PM: m^e Claude de la Cloche, Nicolas Poulet orfèvres, Barbe f. Mangin Broussé tanneur.
- III 30. Rebecca fle. de Remi de **Mastricht** alias de **Tré** et Marie s. f.
PM: Baudouin Thyro, Simon le Fortuneux, Claire f. de m^e Jacob, ministre allemand.
- IV 6. Jehanne fle. de Jehan de **Filo** et Cath. s. f.
PM: Simon le Fortuneux, David fs. de Jehan de Sar, Anne f. Simon le Gordon, Jehanne f. Jehan Thomas.
- pg. 189
- IV 6. Elizabeth fle. de Matthieu **Trouquet** et Cath.
PM: Peter Philippe, Pierre de Dison, Gertrude f. Jehan Heve, Marie fle. de Thomas de Dison.
- IV 20. Elizabeth fle. de Simon **Billoque** et Elizabeth s. f.
PM: Jehan Spita, Bauldoin Tyro, Cath. f. Jehan Gratté, Cath. f. Simon Fortuneux.
- V 27. Jehan Casimir fs. de m^e Anthoine **Rossignol** ministre de ceste eglise et Marie s. f.
P: Monseigneur le duc Jehan Casimir nostre souverain prince. Le presentant en son nom le Schultes de c. v.
M: Mad^{l^e} Nicole l'Escuyer f. de mons^r Daniel Toussain ministre de la parole de Dieu à Heydelberg, et Jehanne f. Jacques de Dison.
- V 29. David fs. de Ulrion **Troussé** et Didon s. f. Il est mort au mois de Juin suyvant.
PM: Jacques le Juste, David fs. de Jehan du Sar, Cath. f. Bastien Troussé, Claudine f. Pierre Paré mareschal.
- VI 12. Jehanne fle. de Bastien des **Fossez** et Esther s. f.
PM: Robert Auguier et s. f. dmts a Francfort.
- VII 10. Jehan fs. d'Anthoine des **Masures**.
PM: m^e Ant. Rossignol ministre, George Bouton, Gertrude f. du schaffner Jehan André Melchior
- VII 20. Jehanne fle. de Jaques **Lengier** et Rosette **Sonhuit** s. f.
PM: Jehan Bouton, Jehan Ka, Guillemette f. du capitaine Mesnil, Marie f. Francois le brasseur.
- VII 20. Judith fle. de Mangin **Brousset** et Barbe s. f.
PM: Claude de la Cloche, Andre Mouchet, Susanne f. François Buffet ministre.
- pg. 190
- VII 22. Esaie fs. de Remach de **Creuve** et Judith s. f.
PM: Math. Melchiord, m^e Samuel Pasquin, Ottel f. Jehan de Cornets, Barbe fle. de Denys Thierry.

- 1589 VIII 17. Marie fle. de feu Nicolas **Valet** et Emonne s. f.
PM: Gille le Jeunehoste, Amy Riviere, Susanne f. Jaques de Septgranges, Jehanne f. Gilles du Bois dit Gillard.
- VIII 19. Marie fle. de Henri **Vusquein** et Marie s. f.
PM: Simon le Fortuneux, Bastien des Fossez, Anne f. Simon le Godon, Margu. f. Bartel Bure.
31. Magdalene fle. de Jehan **Alardin** et Magdalene s. f.
PM: Cornelius Camox, Gille Alardin, Cath. f. Marc de Witte.
- VIII 31. Isaac fs. d'Anthoine le **Gillon** et Marie s. f.
PM: Elias Diancourt, Cath. f. Guill. Serrout.
- IX 7. Catherine fle. de Thierry **Florequin** et Cath. s. f.
PM: Christoffe Lansberg, Guill. de Dison, Martine f. Henri du Bié.
- IX 23. Rachel fle. d'Anthoine le **Gros Henri** et Judith s. f.
PM: Thomas Lambert, Lienard le Gros Henri, Elisabeth f. Guill. de Dison.
- IX 28. Elizabeth fle. de Jehan **Euvrard dit Musin** et Marie s. f.
PM: Pierrot Jehan Pierrotte, Denys Jaques, Marie f. François Philippe brasseur, Pierrette f. Jehan Michel, Marie fle. de Jehan Ca.
- IX 30. Jehan fs. de Jaques **Jehan Jaques** de Waromon et Anne s. f.
PM: Jehan Spita, Marie f. Wilkin Spita.
- X 12. Marie fle. d'André **Mouchet** et Jehanne s. f., morte du depuis.
PM: Claude de la Cloche, Niset Loncle, Marie f. François le Veau ve.
- pg. 191
- X 15, 19. Susanne fle. de Jehan **Servais** et Christine s. f.
PM: le s^r Jehan de Lalbois dit Trelon, m^e Ant. Rossignol, f. George Bouton, Susanne f. François Buffet.
- X 26. Marie fle. de Henri **Baldouyn** tondeur de drap et Marie s. f.
PM: le j. Niset de Dison, Henri de Bie, Elizabeth f. Guill. de Dison, Marie f. Thomas Niset.
- X 26. Daniel fs. de Jehan **Douny** chaplier et Claudine s. f.
PM: Claude de la Cloche, Jaques Parisis, dame Guillemette f. de mons^r le capitaine Mesnil.
- XI 2. Marthe fle. de Jehan **Remy** et Cath. s. f.
PM: Jehan de Villers, Urion Troussel, Marthe f. George Wathier, Anne f. Amy Riviere.
- XI 4, 9. Susanne fle. de Jehan **Noel** serrurier et Margu. s. f.
PM: Jehan fs. de Jehan Ca, Jaquemin Florequin, Marie f. Pierre de Dison, Pierrette f. Jehan Michel.

- 1589 XI 15, 20. Samuel fs. d m^e Jehan **Humain** et Jehanne **Bessenet** s. f.
PM: François von Lissfeldt, François Bresil teinturier,
Susanne f. François Buffet ministre, Marie f. Remy de
Trey diaere.
- XI 23. Catherine fle. de Guillaume **Fillenl** et Geneviefve s. f.
PM: Adrian Sainctyves, Cath. f. Israel Paul, Marie f.
Thomas Lambert.
- XI 27. Elizabeth fle. de Jehan **Carlier** et Isabeau s. f.
PM: Jaques de Dison, Ami Rivieres, Margu. f. Baulduyn
Tyro, Oudelette fle. de Barthelemi le masson.
- XI 25, 30. David fs. de Henry de **Bié** et Martine s. f.
PM: Jehan Lange, Elizabeth f. Guill. de Dison.
pg. 192
- XII 7. Susanne fle. de Lowys **Seguin** et Jaquemin s. f.
PM: Jehan Louis, Jehan Jehannot dit Jehannot Gratté,
Guillemette f. du capitaine Mesnil, Susanne f. François
Buffet ministre, Anne f. Anthoine Laurin.
- XII 14. Sara fle. de Nicolas **Poulet** orfevre et Sara s. f.
PM: Mangin Brousset tannier, Barbe f. Claude de la
Cloche, Susanne f. François Buffet ministre.
- XII 21. Anne fle. de Pierre **Blancpain** et Jehanne s. f.
PM: Jehan Martin, Gilles de Rosemont, Anne f. Jehan
Terlon, Cath. f. Jehan Jannot.
- XII 21. Israel fs. de Guillaume **Gauthier** et Margu. s. f.
PM: Petit Jehan de Dison, Colin Niset, Marie f. Pierre
de Dison.
- 1590 I 11. Pierre fs. de Remy le **Rousseur** et Cath. s. f.
PM: Pierre Danie Royer, Samuel Tiry dmt. a Franefort,
Anneken f. Art Grave.
- I 11. Susanne fle. de Colin **Nizet** et Cecille s. f.
PM: Denys Jaques, Susanne fle. de Jehan Niset de St.
Lambert, Elis f. Jehan Spita.
- I 11. Jehan fs. de Henri **Gros Jehan** et Sancton s. f.
PM: Jehan fs. de Jehan Ca, Jehan Michel, Jaquemin
Nizet et Isabeau s. fle., Aguis f. Petit Jehan de Dison.
- I 18. Elizabeth fle. de Guillaume du **Cornet** et Pierrine **The-
watre** s. f.
PM: Jehan de Sainctes, Peter Willet, Margu. Couchiez f.
Jaques Couchiez.
- I 25. Jehanne fle. de Niset **L'Onge** et Willemquine s. f.
PM: George Bouton, Anne f. Valeran Blancart, Gertrude
ve. Jehan Esrac de Hass.

- 1590 II 1. Sara fle. de Michel **Crama** et Hiertchen s. f.
PM: Lienard Darbespine, Jaques . . . teinturier dmt. a Schoenau, Isabeau f. Jehan Thiri, Anne f. Valeran Blancard.
pg. 193
- II 1. Jehan et Susanne enfans gemeaux de Toussain **Perquet** et Cath. s. f.
PM: Jehan Herbé chapelier, Jehan Perquet, Margu. f. Jehan Rinsoll; Pierre Jehan Pierrotte, Cath. f. Jehan Jehannot, Anne fle. de Peter Philippe.
- II 8. Abraham fs. de Gilles **Mocquoy** et Esther s. f.
PM: Israel Paul, Abraham Paul dmts. a Francfort, Elisabeth f. Guill. de Dison, Anne f. Jehan Trelon.
- II 8. Elisabeth fle. de Simon le **Veau** et Jehanne s. f.
PM: Abraham Paul, Jehan fs. de Jehan Tiry, Marie f. François le Brasseur.
- II 22. Marie fle. de Hubert **Fabri** et Anne s. f.
PM: Jehan du Sare, Jehan Spita, Jehanne f. Jaques de Dison, Gertrude f. Jean de Heve.
- II 26. Elizabeth fle. d'André le **Fevre** et Margu. le **Grand** s. f.
PM: Franss Brell, Sophie f. Gillet le Jeusnehoste.
- III 1. Rachel fle. de Jehan **Bouni dit Nison** et Marie s. f., que dieu a retirée de ce monde tost apres avoir esté delivrée de son enfant.
PM: Paulus de Wede, Simon le Fortuneux, Elie f. Jehan Spita, Jehanette ve. Thomas de Dison, Marie de Vos f. Philippe Saultois.
- Nota. Ici Buffet tomba en une grevue maladie durant laquelle furent baptizés certains enfans par d'autres ministres, mais ledit Buffet quoy qu'il s'en soit soigneusement croquis pour les escrire, on ne luy en a donné les noms, sinon que ceux qui esuyvent.
- IV 28. Simon fs. de Corneille **Simon** et Jehanne s. f.
PM: Jehan Spita, Marcé Hallé, Jehan Bodson, Marie f. Thomas Nizet, Isabeau soeur de la f. Pierre de Dison.
- II 28, III 3. Marie fle. de Jehan le **Grand Michel** et Christine s. f.
PM: Gilles le Jeunehost, Kunet Petithomme, Cath. f. George le Vigoureux, Gertrude soeur dudit Jehan le Grand Michel.
pg. 194
- IV 19, 26. Marie fle. de Jehan **Michel** et Pierrette Gros Jehan s. f.
PM: Pierre Herrequin, le j. Jehan Ka, Margu. f. Jehan le serrurier, Senton f. Henri Gros Jehan, Anne fle. de Peter Philippe.
- IV 26. Pierre fs. d'Adrian **Sainct Yve**.
PM: Jehan du Noov, f. de Hanss Gonvart.

- 1590 V 10. Jehan fs. du Jeune **Helman** et Jehanne s. f.
 PM: Jaques Herstat, Henry L'Evesque, Philippe Baone
 ou Le Baron qui a espousé la ve. de Jehan le Bel Homme,
 Cath. f. Jehan Jannot, Nisette ve. Laurens L'Evesque,
 Marie fle. de Jehan Simon, soeur de Jehanne Marie.
- V 17. David fs. de Jean **Herbé** et Cath. s. f.
 PM: Nicolas Reinsoul, Jehan de Cornets, Jehanne f. Math.
 Renesoul.
- V 20, 24. Samuel fs. de François **Comont** et Marie s. f.
 PM: m^e Ant. Rossignol ministre, Pierre Poiret mareschal,
 Marie f. Hubert Comont, Claire f. Jehan Frappé.
- V 31. Jehanne fle. de Henri **Jaques** de Lembourg et Auguste s. f.
 PM: le j. Niset de Dison, Peter Roch, Claudine f. Pierre
 . . . marschal.
- VI 7. Isaac fs. de Simon **Blanpain** et Rachel s. f.
 PM: Jehan Reinsoul, François Bresil, Elie f. Nicolas
 Blanpain.
- VI 16. David fs. de Pierotte **Laurentpiette** et Odelette s. f.
 PM: Jean Spita, Jehan Laurens frere dudit Pierot, Margu.
 f. Jehan Reinesoul, Anne f. André Laurens, aultre frere
 dudit Pierrot.
- VII 5. Friderich Casimire fs. de Simon **Herrequin** et Marie s. f.
 PM: Monseigneur le duc Jehan Casimir nostre prince et
 Friderich le jeune prince son neveu tous deux presents;
 Margu. f. Jehan Noel serrurier.
- pg. 195
- VII 19. Susanne fle. de Henry L'**Evesque** et Isabeau s. f.
 PM: Simon le Fortuneux, Theuns le Potlene, Nizette f.
 Laurens L'Evesque, f. Jehan Spita.
- VII 19. Marie fle. de Paulus de **Wede** et Marie s. f.
 PM: Kunnet Petithomme, François le Brasseur, Marie f.
 Jehan Lange, Marie Petithomme.
- VIII 2. Jehan fs. de Jehan **Loneich** et Jehanne s. f.
 PM: Nicolas Pouillet orfevre, Bastien Troussé, Cath. f.
 Abraham Class le verrier.
- VIII 19, 20. Judith fle. de Jehan **Robouen** et Elizabeth s. f.
 PM: le s^r Jaques capit. Mesnil, Jacob Bale, Jehanne f.
 Math. Reinssol, Emonde ve. Nicolas Valet.
- VIII 23. Sara fle. de Simon le **Fortuneux** et Cath. s. f.
 PM: Denys Jaques, Cath. f. Jehan Jeannot.
- VIII 23. Jehan fs. de Jehan **Spita** et Elis s. f.
 PM: Jehan Reinsoul, Remi de Tré, Gertrude f. Jehan
 de Heve, Jehanne ve Jehan Lienard.

- 1590 VIII 28, 30. Debora fle. de Jehan de **Villers** et Bietrix s. f.
PM: Jehan Bouton, Abraham de Bezanges, Cath. f. Jehan Herbé chapelier, Margu. f. Jehan Rinsoul.
pg. 196
- IX 3. Abraham fs. de Thomas **Nizet** et Marie s. f.
PM: Waleran Blancheteste, le j. Jehan Ca, Outel f. Jehan de Cornets, Anne fle. de Jehan Heve.
- IX 27. Daniel fs. de Denys **Jaques** et Cath. s. f.
PM: Pierre de Huzy, Jehan Reinsoul, Isabeau f. Jehan Tiry.
- IX 27. Thomas fs. de Jehan **Curé** et Olive s. f.
PM: George Bouton, Pierre de Dison, Anne f. Jehan Trelon, Jehanne f. Hans Van de Bare.
- IX 29. Marie fle. de Samuel **Carlier** dmt. a Francfort et Susanne s. f. fle. d'André des **Bonnets**, lequel malade ils estoient venus voir en ceste ville et ou ils demeuoyent il y a 5 ans.
PM: Jehan la Haye, Barthelemi de la Bye, Jehannette cydevant ve. de Thomas de Dison, fe. de Pierre Potent, Jehanne ve. Noel Guillaume.
- X 13. Judith fle. de Wilkin **Spita** et Marie s. f.
PM: Nicolas Berger, Elis f. Jehan Spita.
- X 18. Marie fle. de Thomas **Lambert** et Marie s. f. decedée le 16 de ce mois.
PM: George Bouton, Theuns le Gros Henry, Elizabeth ve. Guill. de Dison, Marie f. Jaquemin Nizet.
- X 14, 18. Susanne fle. de George **Wathier** et Marthe de la **Valize** s. f.
PM: Jehan de Cornetz, Jehan Renesoul, Quintine f. Jehan Clarisse peigneur, Claudine f. Pierre Poirret mareschal.
- XI 1. Anthoine fs. d'Anthoine des **Masures** et Eve **Tratinette** s. f.
PM: Hanss Melchior schaffner de Franckenthal, Nicolas Messel, Claire f. m^e Jaques Grenius de l'eglise allemande.
- XI 8. Marie fle. de Jehan **Lange** et Marie s. f.
PM: Christoffe fs. de m^e Pierre dmt. a Vienne en Austriche, Elisabeth ve. Guill. de Dison, Cath. f. Denys Jaques.
- XI 10. Marie fle. de Tielmant du **Bord** et Marie s. f.
PM: Math. Reinsoul, Marie f. François le brasseur, Marie f. Henrich van Auch.
pg. 197
- XI 22. Jehanne fle. de Gilles **Chenette** et Françoise s. f.
PM: Henri de Bié, Servas Thomas, Marie f. Math. Melchior, Marie f. Hubert Comont.
- XII 4, 6. Susanne fle. de Jehan **Long Henry** et Jehanne s. f.
PM: Jaquemin Florequin, George le Bouton, Margu. f. Baulduyn Tyro, Jehanne f. Gilles le Coucou.

- 1590 XI 30, XII 8. Sara fle. de Gille **Jeunehoste** et Sophie s. f.
PM: Jehan Thomas, Hierosieme f. Michel Crama.¹⁾
- XII 21, 25. Daniel fs. de Hubert **Comont** et Marie s. f.
PM: Baudouyn Bardouil, Pierre Poirel, Auguse f. Petit Jehan de Dison, Margu. f. Jehan Noel serrurier.
- XII 20, 25. Abraham fs. d'Anthoine le **Gros Henri** et Judith s. f.
PM: Petit Jehan de Dison, Thomas Nizet, Marie f. Pierre de Dison, Marie f. Israel Paul.
- pg. 198
- 1591 I 1. Marie fle. de Pierre le **Page** et Judith s. f.
PM: Charles Beboeuf, Peter de Cayeurs, Susanne f. Jaques de Septgranges, Cath. f. Denys Jaques.
- I 3. Susanne fle. de Vincent **Galot** et Mathiade s. f.
PM: Jehan Ca, Math. Renesoul, Toussainct Petquet, Margu. f. Jehan Noel serrurier, Cath. f. Jehan Jannot, a present diaere de l'eglise.
- I 13, 14. Marie fle. de Jaques **Waromon** et Anne le **Berger** s. f.
PM: Wilkin Spita, Ailix f. Jehan Spita.
- I 15, 21. Marie fle. de Matthieu **Catoire** et Michelle **Dalsenne** s. f.
PM: Wilkin Spita, Henri Camerlings, Quintine Lanterque f. Jehan Clarisse.
- I 19, 21. Warnier fs. de Henri **Kamerlings** et Marie s. f.
PM: Pierre de Huzy, Jehan Heusch, Marie fle. de Warnier Kamerlings dmt. a Spire.
- I 16, 21. Abraham fs. d Colin **Nizet** et Sille s. f.
PM: le j. Jehan Ca, Math. Trocquet, Margu. f. Guill. Gaulhier, Cath. fle. de Henri Ansel.
- I 21, 24. Elizabeth fle. de Claude **Humbert** et Jehanne s. f.
PM: BartelBure, Erasme Alvert gressier près le cheval blanc, Susanne f. Jaques van Sevenhoven, Elizabeth Gyillen f. m^e Jehan orfevre dmt. vis a vis de François le brasseur.
- I 24. David fs. de Jehan **Remi** et Cath. s. f.
PM: Math. Renesoul, David fs. Jehan du Sar, Jehanne f. Guill. de Langue, Marie fle. de Chrestienne f. de Jean serrurier.
- I 24. Anne fle. de Jehan **Bertholet** et Gillette s. f.
PM: Jehan de Cornets, Jehan fs. de Wilkin Spita, Esther f. Bastien le Guet dit des Fossez, Oudelette fle. de Bertholet Jehan Lorou.

¹⁾ Hier folgen längere Mitteilungen über den am 10. Dez. 1590 erfolgten Austritt des früheren Ältesten der Gemeinde und jetzigen Ratsherrn Matthieu Melchior aus der französischen Gemeinde und seinen Eintritt in die hochdeutsche, nachdem er eine Frau aus dieser Gemeinde geheiratet und seinen gütlichen Abschied aus der französischen Gemeinde erhalten hatte.

- 1591 I 18, 24. Jacob fs. de Leonard **Darbspine** et Oudelette s. f.
PM: Jehan Govart, Jehan Thomas, Jehanne f. Peter
Philippe, Hieckienne f. Michel Crama.

Voy la continuation en la page 13^{me}.

pg. 13

- I 28. Judith fle. de Jehan **Thiri** et Elizabeth s. f.
PM: Simon Fortuneux, Walran Blancheteste, Barthel fle. de
Denys Thiri dmt. a Heydelberg, Susanne f. du j. Jehan Ka.
- I 31. Jean fs. de Philippe **Saultois** et Marie s. f.
PM: m^e Johannes Lodingius Schulteys en c. v. Jehan de
Lieg, Françoise f. Hans Lucas, Margu. f. Pierre de Huzy.
- I 31. Anne fle. de Bartel **Bure** et Margu. s. f.
PM: Francois Philippe, Godefroy Ratelot, Marie f. Henrich
van Auch tondeur de drap.
- II 7. Anne fle. d'Adam **Rivery** et Adrienne **Perrot** s. f.
PM: Hubert Fabri, François Reiß, Françoise f. Hans Lucas,
Claudine f. Jehan Douny.
- II 9. Jacob fs. d'Anthoine le **Gillon** et Marie de **Beaulieu** s. f.
PM: Pierre Bege orfevre, Cath. Ambach.
- II 18. Daniel fs. de Jehan **Heve** et Gertrude s. f.
PM: mons^r Joannes Lodingius schulteys de c. v., Jehan
de Cornetz et Otille s. f.
- II 15, 21. Jehanne fle. de Balthasar **Huass** et Jehanne **Copin** s. f.
PM: Felix Huasch, Peter Keu, Jehanne f. Maillard de
Cerf, Margu. f. Baulduyn Tyro.
- II 21, 25. Judith f. de Henry **Heusch** et Barbe s. f.
PM: Adrian Sainet Ives, Ant. Colle cuvelier de la schaff-
nerie, Anne f. Jehan Mis, Marie f. Cornille Moussart,
Esther f. Bastien des Fossés.
- II 28, ? Barthelemi fs. de Daniel **Bure** et Anne s. f.
PM: Bartel Bure et Margu. sa f., Marie fle. de feu m^e
Joannes Sosine.

pg. 14

- III 11, 14. Jehan fs. d'Urion **Trousset** et Didon s. f.
PM: Jehan Renesoul, Michel Crama, Anne f. Walran
Blancart, Anne fle. de Margu. f. Pierre de Huzy.
- III 30, IV 5. Anne fle. d'André le **Fevre** et Margu. le **Grand** s. f.
PM: Abraham de Briere de l'eglise flamande, Anne
Blancheteste f. Hubert Fabri.
- IV 20. Jehan fs. de Gilles **Coucou** et Jehanne s. f.
PM: Simon le masson, Jehan de Cornetz, mad^{lle} Godin,
Barthelemine fle. de Gillet Colas.

- 1591 V 26, 30. Jehanne fle. d'Augustin du **Vivier** et Oudelette s. f.
PM: Guill Fillieul, Barthelemi le maçon, Claudine f. Pierre Poirel mareschal.
- V 20, 30. Marie fle. de Jehan **Hallé** et Susanne **Clauss** s. f.
PM: Thomas Arondeau, Peter Paris, Marie f. Cornelius Fontalle, Marie f. Melchior Spiegel.
- VI 13. Anne fle. de Guillaume **Gauthier** et Margu. s. f.
PM: Thomas Nizet, Jaquemin Florequin et Isabeau sa fle., Auguste f. Jehan de Dison.
- VI 30. Jacob fs. de Jaques **Herstatt** et Nicole s. f.
PM: Jehan Ka l'ancien, Jehan Noë, Thomas Lambert, Cath. f. Denys Jaques, Marie f. Jaquemin Florequin.
- VI 24, 27. Daniel fs. d'Abraham de **Bezanges** et Gillette s. f.
PM: Jehan Doumy chapelier, Daniel de Bezanges, Cath. f. Jehan Herbé, Maria fle. de Jehan Thierry.
- VI 27. Susanne fle. de feu François **Bresil** et Anne s. ve.
PM: le s^r François Lisfelt bourgemaistre, Didrich von Broll brgs. de Wormbs, f. de s^r Engelgrave, f. de s^r Daniel von Gral dmt. a Wormbs.
p. 15
- VII 11. Jehan fs. de Remi de **Tré** et Marie fle de Jehan **Colas** de Jose s. f.
PM: Jean Spita, Adam Casyel ou Caspil qui est de la justice, Marie f. Peter Paris, Cath. f. Jehan Herbé.
- VII 11. Marc fs. de Marc **Chemé** serrurier et Sophie s. f.
PM: Ami Riviere, Clauss de Waye, Jehanne f. Pierre le boulangier de l'eglise flamande.
- VII 15, 18. Joseph fs. de Jaques le **Juste** et Marie s. f.
PM: George Bouton, Jehan le chapelier, Jehanne f. Jaques de Dison, Isabeau f. Jehan Thierry.
- VII 18. Abraham fs. de Hubert **Fabri** et Anne s. f.
PM: Wilkin Spita, Jehan Ka le j., Isabeau f. Jehan Tiry, Marie f. François le brasseur.
- VII 22. Jehan fs. de Claude **Chassé** et Cath. s. f.
PM: Math. Rensoul, Ami Riviere, Cath. f. Jehan Gratté, Cath. f. Jehan Herbé.
- VII 27. Jehanne fle. de feu Barthelemi **d'Eure** et Jehanne **Pichot** s. ve.
PM: Michel Crama, Ant. Ferment, Marie f. m^e Ant. Rosignol, Marie f. François Philippi le brasseur.
- VII 26, VIII 1. Marie fle. de Felix **Huass** et Marie s. f.
PM: Baudouyn Bardoul, Hubert Fabri, Susanne f. François Buffet ministre, Françoise f. Hans Lucas.

1591 VII 12, VIII 1. Marie fle. de Nicolas **Tasquin** et Magdeleine s. f.
PM: Lucas Keit, Michel Fermant, Jehanne f. Jehan Thomas,
f. Simon de Cornetz.

pg. 16

VIII 5. Thomas fs. de Servas **Thomas** et Jehanne s. f.
PM: Jehan Ka le vieil, Philippe Bour, Marie f. Francois
le brasseur, Marie f. Kunay le Petit-Homme.

VIII 5. Marie fle. d'Adrian **Sainctive** et Susanne s. f.
PM: le s^r Jehan Guemare brgs. de Francfort, Marie fle.
de Jehan de Bary de Francfort, Marie f. s^r Henry Ver-
heyden escrivain de la ville de Franckenthal.

VIII 9, 15. Sara fle. de Clement de **Freville** et Thonette **Sury** s. f.
PM: Adrian Engelgrave, Jaques de Dison, Quintine f.
Jehan Clarisse, Jaqueline fle. de Gilles Rosemont.

VIII 15. Jehan fs. de m^e Jehan **Alardin** et Magdalene s. f.
PM: Jehan Ka le vieil, Henry Verheyden statschreiber,
Treiken f. Hercules von der Finck.

VIII 15. Susanne fle. de Martin **Hachot** et Jehanne s. f.
PM: Bastien Troussel et s. f., Abraham des Boeufs, Elie
f. Jehan Spita.

VIII 22. Jehanne fle. de Nicolas le **Fevre** de Tournay et Margu. s. f.
PM: Jehan Clarisse, Jehanne f. Gille Rosemont, Lievine
ve. Pierre Brel tapissier.

? Jonas fs. de Francois des **Pres** et Linque s. f.
PM: Henri Kammerling, Jehan Martin, Jehanne f. Gille
Rosemont.

VIII 24. Corneille fs. de Corneille **Simon** et Jehanne s. f.
PM: Samuel Pasquin ministre de ceste eglise, Henri
Baulduyn, Martine f. Henry de Bye, Barbe la cuisiniere.

Le dimanche 22 d'aoust 1591 fut establi au ministere de ceste eglise
maistre **Samuel Pasquin** et confirmé par l'imposition des mains au
presche du matin.

IX 3, 9. Jehanne fle. de Pierre de la **Barre** et Didiere . . . s. f.
PM: Charles du Buc, Marin Kunin, Mengeotte ve. Jaques
de Gelemont, Guillemette ve. Jehan Bouton.

pg. 17

IX 19. Elizabeth fle. de Gilles **Culchin** et Thonnette s. f.
PM: Henri le Gros Jaques, Henri Grand, Cath. f. Jehan
Jannot, Anne f. Hubert Fabri.

IX 28. Anne fle. de m^e Jehan **Humain** et Jehanne s. f.
PM: George Bouton, Francois Philippi, Marie ve. s^r
Francois Godin, Anne ve. s^r Jean de Lalbois dit Trelon.¹⁾

¹⁾ Von hier ab Schrift des Pfarrers Samuel Pasquin.

Le dernier Jour de septembre mons^r **Buffet** partit de Franck: pour sen aller a Pfaltzbourg.

- 1591 X 3. Anne fle. a André **Lorent** et Anne s. f.
PM: Petit Jean de Dison, Nicolas Blancpain, Marié svte. de mad^e Godin, Fiknie f. Gillet le Jeune Hoste, Oudelette f. Pierre Lorent.
- X 5. Anne fle. a Lambert **Colin Pichot** et Margu. s. f.
PM: Martin Jean de Fosse, Simon le Fortuneux, Hierchine f. Michel Cramail, Cath. f. Jean Graté.
- X 31. Judithe fle. a Marin **Kunin** et Cath. s. f.
PM: Amie Riviere, Simon le Fortuneux, Jeanne f. Jaques de Dison, Marie svte. de mad^e Goudin.
- XI 13. Abraham fs. de Robert le **Peintre** et Orgelle s. f.
PM: Claude de Chasse, Ambroise Tournoy, Jannette Peletier, Anne Rappier fle. de Jonas.
- XI 13. Esther fle. de Simon **Blancpain** et . . . s. f.
PM: Samuel Pasquin ministre d. c. eglise.
- XI 28. Rachelle fle. a Anthoine de **Creuve dict Ferment** et Jeanne s. f.
PM: Samuel Pasquin ministre, Samuel Thiery, Marie fle. a Jean Thiery, Marie fle. a Denies Thiery.
p. 18
- XII 12. Moyse fs. a Moyse **Patenostre** et Barbe s. f.
PM: Jean du Cerf, Jean Brulé, Cath. f. Jean Janot, Jeanne f. au Grand Mathieu dit Rinsould.
- XII 14. Marie fle. a Jaquemin **Florequin** et Marie s. f.
PM: Pierre de Dison, Jean Florequin, Susanne f. Jean Ka le j., Cath. fle. de Jean Ka.
- XII 19. Pierre fs. a Nouel **Daniel** et Rachelle s. f.
PM: Hubert Damien, Adam Rivery, Cath. f. Jean Janot, Anne Bosse.
- XII 25. Catherine fle. a Thoussain **Pequé** et Cath. s. f.
PM: Martin des Fosse, Martine f. Henry des By, Susanne f. Jean Ka le j.
- 1592 I 6. Catherine fle. au Jeune **Helman** et Jeanne s. f.
PM: Collin Niset, Math. le Belhomme, Jean Ka le j., Jacqueline fle. de Jean Simon, Margu. f. Barthel le sergent.
- I 9. Paul fs. a Pierre le **Page** et Judithe s. f.
PM: Paul Cugnet, Jean Clery, Marie Copin, Jeanne le Blanc.
- I 8, 16. Marie fle. a m^e Anthoine **Rossignol** ministre de ceste eglise et Marie s. f.
PM: Claude de Marne brgs. de Francfort, Denis Jacques, m^e Samuel Pasquin ministre, Marie fle. a Jean Thiery, Marie fle. a Denis Thiery, Anne fle. a Michel de la Mere.

p. 19

- 1592 I 23. Anne fle. a Amis **Riviere** et Anne s. f.
PM: Jean de Cornesse, m^e Samuel Pasquin ministre, Paul Guignet natif de Metz, dame Marie ve. de mons^r Godin, Ailix f. Jean Spita.
- II 3. Jean fs. a Thilman du **Bor** et Marie s. f.
PM: Jean Rinsould, Jean le Doux Mathieu, Cath. f. Jean Janot, Marie f. Henry Camerlin.
- II 6. Jean fs. a Jean **Henry Grand** et Jeanne s. f.
PM: Jean Spita, Colas Henry Grand, Herchines f. Michel Cramail, Aguisse f. au Gros Henry.
- II 6. Abraham fs. a Anthoine le **Gros Henry** et Judithe s. f.
PM: Abraham Paul, Pierre Potain, Martine f. Nicolas Carte, Marie f. Jean Lange.
- II 6. Abraham fs. a Nicolas **Blancpain** et Elie s. f.
PM: André Lorent, Nicolas de la Montagne, Margu. f. Perotte de Heusi, Jeanne Blancpain.
- II 13. Abraham fs. a Thiery le **Veau** et Nicole s. f.
PM: Jean Thomas, Henry du Bié, Jeanne f. Math. Rinsoul, Marie f. Jacquemin Florquin.
- II 20. Sara fle. a Biertholet **Lorou** et Pierrette s. f.
PM: Jean Spita, Henry Baudouin, Jeanne f. Jacques de Dison, Rachelle fle. a Jean Thiery.

pg. 20

- II 20. Susanne fle. a Jean **Cornet** et Oudelette s. f.
PM: Jacob Bald, Garspart Jacquemin, Jeanne f. Peter Philippe, Cath. f. Remache Matonett.
- II 27. Marie fle. a Philippe **Poil de Vache** et Marie s. f.
PM: Adrian Enguelgrave, Philippe Sautoy, Marie Grootte f. a Jacques, Jacqueline f. Gille Rosemont.
- III 2. Thimothée fs. a Herman **Sitie** et Marie s. f.
PM: François Hurty, Henry le Vec, Elisabeth f. Art de Grave, Ottelette f. Petit Lionard.
- IV 2. Rachelle fle. a Clauss **Corneille** et Cath. s. f.
PM: Ant. des Masures, Guill. Feilleul, Susanne f. André de Saint Ive, Susanne Corneille.
- IV 9. Marie fle. a Jean le **Poste** et Gillette s. f.
PM: Jehan Heve, Collin Niset, Elis f. Jean Spita, Anne f. Thomas Niset.
- IV 16. Rachelle fle. a Villequin **Spita** et Marie s. f.
PM: Simon le Fortuneux, Anne f. Thomas Niset.
- IV 30. Susanne fle. a Jean **Claris** et Quintine s. f.
PM: Clauss de Vriere, Peter Troye, Jaquemin f. Carle Bubbe, Marie f. François Bubbe.

- 1592 IV 30. Susanne fle. a Delot de **Badoncourt** et Bastienne s. f.
PM: Jean du Saar, Pontus Dequay, Abraham de Behenge,
Elisabeth f. du Grand Peter, Cath. f. Jean Jacquemin,
Marie f. Lionard Lantzberg.

pg. 21

- IV 21, V 2. Anne fle. a m^e Gille **Moquoy** et Ester s. f.
M: Anne de la Mer, Susanne f. André de St. Ive.
- V 10, 14. Abraham fs. a Charles du **Buc** et Margu. s. f.
PM: Ant. des Masures, Gilles Rosemont, Jenevieve f.
Guill. Feilleul, Cath. Evrard.
- V 14. Anne fle. a **Niset le Jeune** et Margu. s. f.
PM: Henry Badouin, Jean Ka, Anne f. Thomas Niset,
Martine f. Henry des Biez.
- V 15, 21. Marie fle. a George **Bataille** et Anthoinette s. f.
PM: Jacob Bald, Jean de Camp, Jeanne f. Gilles Rose-
mont, Jacquemine f. Jean Martin.
- V 23, 28. Susanne fle. a Jean **Michel** et Pierette **Gros Jean**.
PM: Jean Nouel et Marie s. fle., Jacquemin Florequin,
Susanne f. Jean Ka.
- V 26, 28. Marie fle. a Henry **Grand** et Barbe s. f.
PM: Lionard Darespine, Nicolas Henry Grand, Jeanne. f.
a Grand Jean, Agnise f. Henry le Gros Jacques.
- VI 22. Baldouin fs. a Jacques de **Septgranges** et s. f.
PM: Baldouin Bredouille, Cath. van Orlay.

pg. 22

- VII 4, 9. Marie fle. a Jehan de **Brabant** et Marie s. f.
PM: Jean Jannot, Guellin Latran, f. Grand Mathieu,
Marie f. Francois le Brasseur.
- VII 4, 9. Catherine fle. a Henry **Gros Jean** et Santon s. f.
PM: Henri Varni, Collin Niset, Maroye f. Pierre de Dison.
- VII 20, 23. Marie fle. a Bastien des **Fossez** et Ester s. f.
PM: Pierrotte de Heusi, Marie f. Jacquemin Florequin.
- VII 25, 27. Jean fs. a Anthonie le **Gellon** et Marie s. f.
PM: Jean Schonoue, Marie f. Peter Bore.
- VIII 3, 8. Jean fs. a Jean le **Grand Michel** et Chrestienne s. f.
PM: George le Vigoureux, Serva des Baptis, Maroye
Vigoureux f. Counet Petithomme.
- VIII 6, 8. Catherine fle. a Henry **Garra** et Cath. s. f.
PM: Baudouin Bredouille, Cath. f. Jean Herbé.

pg. 23

- VIII 10, 13. Catherine fle. a Serva **Thomas** et Jeanne s. f.
PM: Jean Rinsoul, Judith f. Remacle de Creuve, Elisabeth
f. Ant. de Costé.

- 1592 VIII 12, 15. Jacob fs. a Quintin **Huberlan** et Elisabeth Mayer s. f.
PM: Jacob Lalemand, Marie Meuss f. Hans Meuss.
- VIII 7, 17. Daniel fs. a Denis **Jacques** et Cath. s. f.
PM: Wallerant Blancart, Amie Riviere, Cath. f. Jean Herbé, Marie fle. a Wallerant Thomas.
- VIII 15, 20. Rebecca fle. a Gillet le **Jeuneos** et Sophie s. f.
PM: Serva de Jeullé, Maroie f. François le Brasseur, Maroie f. Connet Petithomme.
- IX 8, 10. Marie fle. a Simon le **Fortuneux** et Cath. s. f.
PM: Jean Rinsould, Marie fle. a Jean Thiery.
- VIII 29, IX 10. Anne fle. a Lionard **Lansberg** et Marie s. f.
PM: Guill. Gautier, Jean Ka, Sisile f. Collin Niset, Marie fle. de feu Jergon Grigore.
- pg. 24
- IX 8, 26. Susanne fle. a Joris **Vigoureux** et Cath. s. f.
PM: Connet Petithomme, Jean le Grand Michel, Ottel f. Jehan de Cornesse, Marie Montigni.
- X 9, 15. Marc fs. a Felix **Huas** et Marie s. f.
PM: Balthasar Huas, Daniel Philippe, Jeanne Paul f. Pierre Patin, Michelle f. Math. Cathoire.
- X 6, 17. Jean fs. a Jean **Spita** et Eli s. f.
PM: Jean fs. a Vilkin Spita, Abraham Jean Colla, Anne f. Thomas Niset.
- X 14, 17. Daniel fs. a Lambert **Pichot** et Margu. s. f.
PM: Martin de Fosse, Pirotte de Heusi, Jeanne Ernoute.
- X 17. Anne fle. a Estiene **Girard** et . . . s. f.
PM: François Wacler mercier, Peter Troye sayeteur, Anne f. Adrian Ingelgrabe.
- X 14, 17. Henry fs. a Henry le **Vec** et Isabeau s. f.
PM: Henri von Ach, Ant. Orban, mad^e Godin, Marie fle. a Jean Janot.
- pg. 25
- X 24, 25. Elisabeth fle. a Jean **Carlier** et Elisabeth s. f.
PM: Amis Riviere, Gilles Rosemont, Rachelle fle. a Baudouin Thiro, Marie fle. a Didier Coppin.
- X 25, 31. Marie fle. a Daniel **Philippi** et Elisabeth s. f.
PM: Petit Jean de Dison, Jean Lange, Anne fle. a François Philippi, Marie f. Pierre de Dison.
- XI 1, 5. Charles fs. a Henry **Camerling** et Marie s. f.
PM: Denis Thiery, Francois Philippi, f. a Jean von der Bar.
- XI 3, 5. Pierre fs. a Jean **Hallé** et Susanne s. f.
PM: Pierre Poivre, Jean Rosseau, Marie f. Denis Thierry, Anne f. Amis Riviere.

- 1592 XI 17, 23. Daniel fs. a Thomas **Niset** et Anne s. f.
PM: Thomas Lambert, Jean Nicolet, Susanne f. Jean Ka,
Judith fle. a Jean Heve.
- XI 24, 26. Gueillaume fs. à Jacques du **Glan** et Jeanne s. f.
PM: Jacquemin Florequin, Joris Hermine, Anne fle. a feu
Jean le Damsay.
pg. 26
- XI 29, XII 10. Anne fle. a Guillaume **Gautier** et Margu. s. f.
PM: Thomas Lambert, Jean Florequin, Cile f. Colin Niset.
- XII 16, 17. Susanne fle. a Jacques **Herstat** et Nicole s. f.
PM: Francois Philippi, Jean Allardin, Margu. f. Jean
Nouel, Susanne f. Jean Ka.
- XII 10, 17. Jean fs. a Pierre le **Roy** es Jeanne s. f.
PM: Baldouin Bredoul, Abraham de Vrier, Jeanne van Ecken.
- XII 16, 19. Judith fle. a Nicolaus le **Febure** et Margu. s. f.
PM: Mahieu van Obuerbeck, Marie f. Maillard de Cerf,
Jeanne f. Gaspart le Comte.
- XII 21, 24. Judith, fle. a Jean **Doni** et Claudine s. f.
PM: François Philippi, Amis Riviere, Marie fle. a Denis
Thiery, Isabeau f. Jean Thiery.
- XII 18, 25. David fs. a Jean **Lange** et Marie s. f.
PM: Henry des By, Daniel Philippi, Jeanne f. Jacques
de Dison.
- XII 25, 26. Marie fle. a Barthemy **Liegeois** et Gillette s. f.
PM: Joris le Vigreu, Augustin le Vivier, Nisette f. Lorens
le Vecqe, Marie f. Pierre de Dison.
pg. 27
- XII 28, 1593 I 4. Marie fle. a Simon le **Veau** et Jeanne s. f.
PM: Augustin du Chasteau, Gillette fle. a la sage dame,
Marie fle. a Jean Thiery.
- 1593 I 7, 9. Anne fle. a Paulus dé **Vaids** et Marie s. f.
PM: Remie de Tré, Jean fs. a Pirotte Jean Pirotte, Cath.
f. Remacle Petithomme, Anne fle. a François Philippi.
- I 30, II 4. Marie fle. a Philippe **Sauty** et Marie s. f.
P: Denis Jacques.
- II 1, 4. Susanne fle. a Jacquemin le **Boulangier** et Pierrette s. f.
PM: Jehan Haine, Baudouin Thiro, Ailix f. Nicolas Blanc-
pain, Marie fle. a Denis Thiery.
- II 7, 13. Samuel fs. a Jean le **Rosseau** et Susanne s. f.
PM: Pierre le Rosseau, m^e Samuel Pasquin ministre,
Anna Matheis.
- II 11, 15. Daniel fs. a Pontus **Dagnet** et Cath. s. f.
PM: Jacques Lalemand, Denis Woquet, Margu. f. Jean
Reinsoul.

- 1593 II 18, 18. Anne fle. a Herman **Sitis** et Marie s. f.
PM: Jehan Haine, Jean Rinsout, Cath. f. Denis Jacques,
Marie fle. a Jacques de Dison.
pg. 28
- II 20, 25. Marie fle. a Mathieu le **Clerc** et Jeanne s. f.
PM: Ant. des Masures, Nicolas Bergerotte, Cath. f. Denis
Jacques, Martinne f. Pierre Prevot.
- II 20, 25. Catherine fle. a Philippe **Jacquemin** et Ottelette s. f.
PM: Simon le Masson, Peter Philippe et Anne s. fle.,
Marie fle. a Maillard de Cerf.
- III 1, 4. Rachele fle. a George **Waty** et Marte s. f.
PM: Frantz Boman, Claus Lette, Ottel f. Jean de Cornesse,
Betheline le Roy.
- III 1, 6. Jacques fs. a Mathieu **Cattoire** et Michelle s. f.
PM: Felix et Balthasar Huas, Paul f. Simon de Cornes.
- III 4, 11. Thomas fs. a Thomas **Lambert** et Jeanne s. f.
PM: Pierre Potin, Jean Florequin, Anne f. Thomas Niset,
Ailix f. Jean Spita.
- III 28, IV 1. Susanne fle. a Marin **Cuning** et Cath. s. f.
PM: Daniel fs. a Jacques de Dison, Ailix f. Jean Spita,
Claudine ve. de Pierre le marechal.
pg. 29
- IV 5, 8. Jean fs. a Remacle le **Petithomme** et Cath. s. f.
PM: Philippe fs. a François Philippi, Ailix f. Jean Spita,
f. Simon de Cornesse.
- IV 10, 15. Susanne fle. a Michel **Cramail** et Herchenne s. f.
PM: Henry des Biz, Lambert Pichot, Jeanne f. Jean
Thomas, Jeanne f. Colas Henri Grand.
- IV 11, 29. Marie fle. a Henry **Baudouin** et Marie s. f.
PM: Jean de Cornesse, Collin Niset, Anne f. Thomas Niset.
- IV 14, 22. Nicolas fle. a Collin **Niset** et Sille s. f.
PM: Jean Boursi, Guill. Gautier, Anne f. Thomas Niset.
- IV 19, 22. Nathanael fs. a Barthel **Bur** et Margu. s. f.
P: Jean Rinsoul, Jacob Sept.
- IV 28, 29. Susanne fle. a Jacques **Jean Jacques** et Anne s. f.
PM: Gillet le Jeune, Nisete f. Loreit le Vecque, Susanne
f. Willequin Spita.
- IV 27, 29. Daniel fs. a Marc **Chemel** et Sophie s. f.
PM: Wilquin Spita, Daniel de Ville, Serinchine f. Barthol
le Masson, Anne f. Adolphe Graissier.
pg. 30
- IV 22, 29. Marie fle. a Jean **Bertholet** et Gillette s. f.
PM: Thomas Niset, Marin Cuning, Jeanne f. au Petit
Thomas, Susanne fle. a Willequin Spita.

- 1593 V 4, 6. Catherine fle. a Jean **Engeber** et Jeanne s. f.
PM: Wallerant Blancart, Peter Philippe, Cath. fle. a Theunis, Claudine ve. Pierre le marechal.
- V 11, 13. Judith fle. de Remacle de **Creue** et Judith s. f.
PM: Jean de Cornesse, Jean Rinsoul, Marie fle. a Denis Thiery, Judithe fle. a Jean Haine.
- V 23, 26. Daniel fs. de Jean **Heve** et Jertrud s. f.
PM: Jean Dauphin Schafner, Judithe fle. a Jean Spita.
- V 25, 29. Catherine fle. au **Petit Closset** et Cath. s. f.
PM: Barthel Bur, Isabeau f. Henry le Vec, Jeanne f. Simon le masson.
- VI 1, 3. Daniel fs. a Anthoine **Masset** et Marie s. f.
PM: Gerard Jerusalem, Jean Rousseau, Magdalaine f. Jean Allardin.
- VI 8, 10. Jacques fs. a Henry le **Gros Jacques** et Agnisse s. f.
PM: Jean Spita, Jean Mathieu, Susanne f. Jean Ka, Aguisse f. Petit Jean de Dison.
- VI 17, 19. Jacques fs. a Jean **Tribolet** et Judithe s. f.
PM: Jacques de Dison, Ant. Orban, Ottel f. Jean de Cornesse, Cath. f. Pontus le mercier.
- pg. 31
- VI 14, 17. Denis fs. a Jean **Hernout** et Susanne s. f.
PM: Daniel fs. a Jacques de Dison, Lionard des Chesettes, Cath. f. Denis Jacques, Jeanne ve. au Grand Mathieu.
- VI 16, 19. Susanne fle. a Henry **Veusquin** et Marie s. f.
PM: Jean le jeune Jacquemin, Pier Liset, Maroie f. Pierre de Dison, Michelle f. Math. Cathoire.
- VI 26, 28. Marie fle. a Isaac **Sec** et Cath. s. f.
PM: Abraham le Boulonger, Balthasar Chevalier, Marie Denais f. au chafner, Cath. f. Jean le chapelier.
- VII 18, 21. Susanne fle. a Pierre le **Duc** et Agnesse s. f.
PM: Collin Niset, Jean de Cornesse, f. Baudouin Bredoul, Cath. f. Jean le chapelier.
- VII 27, 31. Baldouin fs. a mons^r Emile **Portus** et Gratianne s. f.
PM: mons^r Bredoul et madame s. f.
- pg. 32
- VII 12. Jean, fs. a une pauvre femme venue de Metz.
PM: Jean Jannot, f. de Jean Dauphin schaffner et Sarra s. fle.
- VIII 28, IX 2. Marie fle. a Urion **Trousset** et Didon s. f.
PM: Jean Bodeçon, Thomas Mouchet, Jeanne f. Baudouin Bredoul, Marie fle. a Pirotte de Heusy.
- VIII 25, IX 2. Jean fs. a Nicolas **Pourvoyeur** et Marie s. f.
PM: Maillard de Cerf, Remy del Court dmt. a Otterbourg, Cath. f. Jean Greté, Rachelle fle. a Baudouin Thiro.

- 1593 IX 6, 8. Daniel fs. a Daniel **Bur** et Anne s. f.
PM: Mathieu Mencior, Denis Jacques, Susanne fle. a
Barthel Bur.
- IX 10, 11. Bugustin fs. a Augustin du **Vivier** et Ottelette s. f.
PM: Augustin Chasteau, Jacques Martier, Anne f. Hubert
Fabri.
- IX 14, 22. Lionard fs. a Lionard **Poulsche** et Cath. s. f.
PM: Jean Bodeçon, Henry le Vec, Marie fle. a Jean
Jannot, Jeanne fle. au Petit Thomas.
- pg. 33
- IX 15, 26. Pierre fs. a Adrian de **St. Ive** et Susanne s. f.
PM: Wilhelm Coll, Cornelius Helmans, Anne f. Ant. des
Masures.
- IX 2, 30. Marie fle. a m^e Jean **Allardin** et Madalaine s. f.
PM: Denis Thiery, Elisabeth f. m^e Corneille le chirurgien.
- IX 30, 30. Sara fle. a Jean **Claris** et Quintine s. f.
PM: Mathieu Cathoire, Ant. Massar, Calque f. Claus de
Vrier, Barbe f. Henryc Heus.
- IX 28, X 4. Abraham fs. a Martin dé **Fosse** et Jeanne s. f.
PM: le capitaine Henry, Jean de Saniates, Margu. f.
Lambert Picho.
- X 5, 9. Aaron fs. a Nicolas **Tuillier** et Susanne s. f.
PM: Jean le chapelier, Cunin Ferio bonetier, Otteul f.
Jean de Cornesse, Gillette f. Bertemy le Liegeois.
- X 10, 15. Susanne fle. a Thiry le **Veau** et Nicolle s. f.
PM: Jean Ka, David Calettepierre, Aguisse f. Petit Jean
de Dison.
- X 12, 25. Pierre fs. a Pierre **Liset** et Isabeau s. f.
PM: Jean Heve, Vilhelm Liset, Alix f. Jean Spita.
- X 26, 29. Jonas fs. a Collet **Cornet** et Jeanne s. f.
PM: Math. Mencior, Daniel fs. a Jacques de Dison, Cath.
f. Jean Janot, Margu. f. Jean Rinsoul.
- pg. 34
- XI 2, 4. Jeanne fle. a Adam **Rivery** et Adriane s. f.
PM: Rollaind Papa, Françoise f. Benedictus le Graissier.
- IX 1, 6. Judith fle. a Jean **Cornet** et Ottelette s. f.
PM: Martin de Fosse, Jeanne f. Cornet le masson.
- XI 5, 6. Pierre fs. a Anthoine **Orban** et Ottelette s. f.
PM: Jacques de Dison, Amis Riviere, Gillette f. Jean
Lourou, Judith fle. a Jean Spita.
- ? ? Jean fs. a Claude **Hubert** et Jeanne s. f.
PM: Amis Riviere, Denis Jacques, Lisabeth fle. a Guillery
l'argentier.

- 1593 XI 17, 18. Jean fs. a Jean **Ka** et Susanne s. f.
PM: Jean Nouel dict le serurier, Jacquemin Florequin,
Anne f. Thomas Niset, Anne fle. a François Philippi.
- XI 24, 25. Judith fle. a Baudouin **Thiro** et Margu. s. f.
PM: Jean Thiery, Simon le Fortuneux, Anne f. Jean
Thiery le j., Marie fle. a Jean Thiery.
pg. 35
- XI 25, 25. Anne fle. a Joseph **Henry** et Anne s. f.
PM: Henry Baudouin, Denis Feriau, Jeanne Monay.
- XI 30, XII 2. Judith fle. a Bastien **Henrisay** et Marie s. f.
PM: Jean Louis, Denis Feriau, Cath. Rich, Cath. Marechal.
- XI 28, XII 2. Marie fle. a Abraham de **Besange dict le Boulonger** et
Gillette s. f.
PM: Jean Thiery le j., Pierre la Barre, Sara fle. a Jean
Dauphin schaffner, Marie Tex bellefille audit Jean Dauphin.
- XI 29, XII 2. Jean fs. de Jacquemin **Florequin** et Marie s. f.
PM: Jean Nouel, Aguisse f. Petit Jean de Dison.
- XII 8, 9. Jeanne fle. a Jean de **Villier** et Guillemette s. f.
PM: Jacques de Dison et s. f., Guill. de Langre et s. f.
- XII 15, 16. Judith fle. a Nicolas **Joli** et Susanne s. f.
PM: Pierre Potin, Ant. des Masures, Otteul f. Jean de
Cornesse, Judith f. Remacle de Creue.
- XII 6, 16. Jean fs. a Claude **Chasse** et Cath. s. f.
PM: Denis Thiery, François le Veau, Marie fle. a Jean
Thiery, Marie fle. a Elisabeth Cury.
pg. 36
- XII 8, 20. Daniel fs. a André le **Fevre** et Margu. s. f.
PM: Daniel Philippi, Jacquemin Florequin, Judith f. Re-
macle de Creuve.
- XII 20, 23. Jeanne fle. a Claude **Courrin** et Jeanne s. f.
PM; Baudouin Bredoul, Henry Baudouin, Cath. f. Jean
Herbé, Sara f. Jean Dauphin schaffner.
- XII 25, 26. Abraham fs. a Claude de **Bar** et Cath. s. f.
PM: Jean Renisout, Adrian Engelgrauf, Marie fle. a Jean
Nouel dict le Serrurier.
- 1594 I 8. Marie fle. a Anthoine le **Gillon** et Marie s. f.
PM: Nicolas de Frise, Martine Schoenhane.
- I 15, 17. Pierre fs. a Pierre le **Page** et Judith s. f.
PM: Salomon Moustat, Pirotte de Heusy, Jean Thiery le
viel, Marie Miroir, Julia f. Adrian Bredoult.
- I 17. Abraham fs. a Abraham **Jean Cola** et Anne fle. a feu
Jean le **Belhomme**.
PM: Mathieu le Belhomme, Jeanne ve. a Gillart.

- 1594 I 9, 17. Isaac fle. a Hubert **Damian** et Anne s. f.
PM: Jean Thiery le pere, Jeanne ve. Math. Rinsoul, Anne f. Thomas Niset.
- pg. 37
- I 23, 25. Henry fs. a Nicolas **Henry Grand** et Jeanne s. f.
PM: Michel Cramail, Jean Jacquemin, Maroie f. Connet le Petithomme, Judith fle. a Jean Spita.
- I 21, 27. Judith fle. a Joris le **Vigreu** et Cath. s. f.
PM: Barthel Bur, Maroie f. a Counet.
- I 28, 31. Susanne fle. a Hendrich **Heuss** et Barbe s. f.
PM: Daniel Philippi, Henrich Spormacher, Susanne f. au schultheis, Jeanne f. Baudouin Bredout.
- I 23, II 3. Susanne fle. a Amis **Riviere** et Anne s. f.
PM: Jean Rinsoul, Gilles Rosemont, Otteul f. Jean de Cornesse, Marie f. François le Veau.
- II 10, 12. David fs. a Gilles **Couquou** et Jeanne s. f.
PM: Pierre le Roy, Vincent fs. a Jean Martin, Jeanne f. Gilles Rosemont, Aguisse f. Petit Jean de Dison.
- II 14, 17. Elisabeth fle. a Jean **Spita** et Ailix s. f.
PM: Amis Riviere, Simon le Fortuneux, Anne f. Hubert Fabri.
- II 20, 25. Pierre fs. a Augustin du **Chateau** et Margu. s. f.
PM: Francois le Veau, Claude Sigogne, Cath. fle. a François Gillery.
- pg. 38
- II 28, III 3. Catherine fle. a Henry **Camerlin** et Marie s. f.
PM: Louys le Rideux, Paulus van den Deg, Marie f. Jean Dauphin schafner.
- III 7, 10. Elisabeth fle. a Gilles **Guelchin diet le Noir Gilet** et Thonnette s. f.
PM: Amis Riviere, Jean Louys, Otteul f. Jean de Cornesse, Barbette f. a Henry Grand.
- III 9, 10. Jean et Judith enfans gemeaux a Nicolas le **Fevre** et Margu. s. f.
PM: Adrian de Saincte Ive, Gaspard le Conte, Marie f. m^e Ant. Rossignol, Jacqueline f. Jean Martin; Bastien des Fosseze, Jacqueline fle. a Gilles Rosemond.
- III 19, 24. Jeanne fle. a André **Lorent** et Anne s. f.
PM: Math. le Belhomme, Coley Florequin, Lisbeth f. Henrich von Ach, Anne fle. a Math. Baudeçon.
- III 24, 28. Pierre fs. a Pierre de la **Barre** et Didiere s. f.
PM: Nicolas Bergerott, Gilles Rosemont et Jacqueline s. fle., Marie f. Claus Let.

- 1594 III 20, 31. Marguerite fle. a David **Peterclaus** et Margu. s. f.
PM: Jean Lange, Petit Jean de Dison, Vilmequine f.
Niset le brasseur, Jeanne f. Simon Cornot.
- III 22, 31. Mathieu fs. a Mathieu **Trouquet** et Marie s. f.
PM: Petit Jean de Dison, Marie f. Jacquemin Florequin.
pg. 39
- III 23, 31. Jean fs. a Jean **Veusquin** et Ebet s. f.
PM: Pieter Niset, le Petit Thomas, Cath. f. Denis Jacques,
Jeanne f. Lionard le Gros Henry.
- III 24, IV 4. Anne fle. a Jonas **Rapaille** et Anne s. f.
PM: Gilles Rosemont, Marie Legilon, Anne Eurce.
- III 23, IV 7. Susanne f. a Jean **Halle** et Susanne s. f.
PM: Jean van der Bos, Anthoine de Koste, Abigail f. a
Jean . . .
- IV 1, 7. Elisabeth fle. a Daniel **Philippi** et Elisabeth s. f.
PM: Valram Blancart, Martine f. Henry des Biez, Marie
fle. a Claus Valter.
- IV 6, 7. David fs. au Jeune **Helman** et a Jeanne s. f.
PM: Peter Philippe, Jacques Vacomont dit le Gros Jacques,
Marie f. Vilquin Spita.
- IV 9, 11. Marie fle. a Henry **Garat** et Cath. s. f.
P: Baudouin Bredout, Jean Herbé.
- IV 2, 11. Isaac fs. a Anthoine le **Gros Henry** et Judithe s. f.
PM: Jean Janot, Michel Jean Clauss, Gillette f. Lionard
le Gros Henry.
- IV 15, 16. Abraham fs. a Nicolas **Blanepain** et Ailix s. f.
PM: Elias Trouin, François Beube, Michele f. Mathieu
Cathoire, Gillette f. Nicolas Jacquemin.
pg. 40
- IV 28, V 2. Abraham fs. a Claude le **Jeune** et Marie s. f.
PM: Daniel Philippi, Jean Drouar, Jeanette f. Pierre Potin,
Michelette f. Mathieu Catoire.
- IV 22, V 2. Daniel fs. de Vilquin **Spita** et Marie s. f.
PM: Petit Jean de Dison, Judith fle. a Jean Spita.
- IV 26, V 2. Daniel fs. a Guillaume **Fielleu** et Jenevieve s. f.
PM: Daniel Philippi, Martin des Fosse, Marie f. François
Philippi, Jeanne f. André Mouchette.
- IV 28, V 2. Sara fle. a Jean **Noel** et Margu s. f.
PM: Engelgrave, Jean Michel, Marie f. Jacquemin Flore-
quin, Susanne f. Jean Ka.
- IV 29, V 5. Jeanne fle. a Lionard le **Gros Henry** et Gillette s. f.
PM: Petit Jean de Dison, Teunis le Gros Henry, Marie
f. Jean Lange, Cath. Masset.

- 1594 IV 30, V 5. Benjamin fs. a Gilles **Moquoy** et Ester s. f.
PM: Lionard d'Aubespine, Barbe f. Henric Caris.
- V 13, 16. Pierre fs. a Jean **Denis** et Margu. s. f.
PM: Francois le Veau, Françoise f. Hans Lucas.
- V 14, 19. Susanne fle. a Toussain **Pequet** et Cath. s. f.
PM: Jean Bodeçon, Otteul f. Jean de Cornesse, Marie fle. a Henry des Biez.
- V 23, 26. Isaac fs. a Nicolas **Amei** et Claudine s. f.
PM: Nicolas Tulieu, Denis Feriot et s. f., Aimonde Besançon.
- V 10, 26. Anne fle. a Stienne **Bougette** et Marie s. f.
PM: Daniel Bure, Jacques de Gland, Marie f. a Jacquemin et Peronne fle. a George Bataille.
- VI 5, 9. Mares fs. a Jean de **Coeuvre** et Marie s. f.
PM: Mares Petit, Marie f. Francois le Veau.
pg. 41
- VI 11, 12. Marie fle. a Jean **Herman** et Marie s. f.
PM: Maillard et Remi de Tré, Gillette f. Jean le Poste, Judithe Breuschmié.
- VI 10, 12. Elisabeth fle. a Pirotte **Lorain** et Outlette s. f.
PM: Jean Spita, Peter Philippe, Elisabethe Jean Martin.
- VI 16, 16. David fs. a Bastien **Marauge** et Anne s. f.
PM: Gaspard Königslos, Bartholomé Liegeois, Otteul f. Jean de Cornesse.
- VI 17, 20. Elisabeth fle. a Jean **Brier** et Elisabeth s. f.
PM: Pirotte de Heusy et Margu. s. f.
- ? ? David fs. a Henry **Gros Jean** et Senton s. f.
PM: Gaspard Jean Jacquemin, Henry Baudouin, Isabeau f. Henry le Vee, Marie f. Math. Trouquet.
- VII 1, 7. Jean fs. a Jean **Michel** et Pierrette s. f.
PM: Math. Trouquet, Jean Bodeçon, Marie f. Jacquemin Florequin, Anne fle. a François Philippi.
- VI 28, VII ? Catherine fle. a Denis **Jacques** et Cath. s. f.
PM: Colas Dorcy, Daniel Jacques de Dison, Marie f. Jean Lange, Anne f. Hubert Fabri.
pg. 42
- VII 12, 14. Elisabeth fle. a Jean **Torrion** et Jeanne s. f.
PM: Samuel Pasquin ministre, Claude Bor, Marie f. Henry Baudouin.
- VII 12, 14. Marie fle. a Remy de **Tré** et Marie s. f.
PM: Petit Jean de Dison, Henry du Cheme, Anne f. Hubert Fabri, Judithe fle. a Jean Spita.
- VII 9, 18. Adriane fle. a André **Mouchete** et Jeanne s. f.
PM: Adrien de Bocq assesseur a Spire, Jean Segers, Marie f. m^e Ant. Rossignol, Susanne le Rosieu.

- 1594 VII 18, 21. Benjamin fs. a Jacques le **Juste** et Marie s. f.
PM: Nicolas le cousturier, Adrienne f. Adam Rivery,
Elisabeth fle. a Cath. Aman.
- VII 21, 25. Susanne fle. a Simar **Doursy** et Noette s. f.
PM: Remi le cousturier, Daniel fs. a Jacques de Dison,
Jeanne f. Thomas Lambert, Marie fle. a Jacques de Dison,
Susanne fle. a Jean Spita.
- VIII 4, 11. Jeanne fle. a Nouel **Gagné** et Rachelle s. f.
PM: Pierre Fesier, Engelgrave, Jeanne ve. Grand Mathieu,
Cath. f. François Verne.
- VIII 10, 11. Jean fs. a Jean **Triboulet** et Judithe s. f.
PM: Roland Pape, Judithe bellefille a Pierre Patin.
pg. 43
- VIII 9, 11. Jean fs. a Felix **Huas** et Marie s. f.
PM: Jean Dauphin, Jean Herbé, Martine f. Henry des Biez.
- VIII 24, 25. Isaac fs. a Berthemi **Liegeois** et Gillette s. f.
PM: Guenin le bonetier, Anne f. Thomas Niset.
- VIII 19, 29. Jacob fs. a Gilles **Chenette** et Françoise s. f.
PM: Jacques de Dison, Jean Lange, Marie f. Math. Trou-
quet, Mentelette le Braconier.
- VIII 23, 29. Marie fle. a Balthasar **Huas** et Jeanne s. f.
PM: Mathieu Cathoire, Pierre fs. a Peter de Cusur, Jeanne
f. Pierre Potin, Anne Seulin.
- IX 11, 15. Mathieu fs. a Jean **Henry Grand** et Jeanne s. f.
PM: Jean Jacquemin de Stemberg, Lionard Darbespine,
Barbe f. Petit Henry, Barbe f. Paulus de Vaide.
- IX 16, 19. Friderich fs. a Pierre le **Duc** et Agnesse s. f.
PM: monseig^r l'Electeur Frideri Palatin, Peter Philippe,
Maroie f. Pierre de Dison, Margu. f. Louys le chapelier.
- IX 20, 22. Judith fle. a Math. le **Belhomme** et Judithe s. f.
PM: Coleie Tasquin, Abraham Jean Colas, Margu. f.
Pierre de Heusi, Marie f. Nicolas d'Orsy.
- IX 6, 29. Judith fle. a Jacquemin **Collin** et Sara s. f.
PM: Jean Druart, mad^{lle} Goudin, Margu. f. Piere de Heusy.
pg. 44
- IX 27, 29. Elisabeth fle. a Corneille le **Veau** et Elisabeth s. f.
PM: Lionard Daubespine, Jehenne f. Simon le Veau,
Pierrette fle. a Eurlich Lorent.
- IX 11, 29. Paul fs. a Francois **Verne** et Cath. le **Roy** s. f.
PM: Nicolas Lardenoy, Adam Rivery et Andriane s. f.,
Claudine f. Jean le chapelier.
- IX 27, 29. Jean fs. a Jean de **Verrou** et Maroie s. f.
PM: Jacquemin Florequin, Coleie Tasquin, Lisabeau de
Frumeteau, Perronne f. André de Cerf.

- 1594 IX 26, 29. Gedeon fs. a Anthoine **Orban** et Ottelette s. f.
PM: Peter Philippe, Simon Billocq, Marie f. Vilquin Spita,
f. Henry Baudouin.
- IX 14, 30. Jeanne fle. a Jacques **Parisis** et Elisabeth s. f.
PM: Evrard Claus, Jeanneque van Let.
- X 19, 24. Mathieu fs. a Jean **Trouquet** et Marie s. f.
PM: Math. Trouquet, Jean Heve, mad^{lle} Godin, Anne fle.
a feu Pierre Anthoine.
- XI 5, 10. Judith fle. a Abraham **Petra** et Glaudine s. f.
PM: Jean Bruart, Anne Seulin, Jeanne fle. a Simon
Blancpain.
- XI 5, 10. Jean fs. a Thomas **Lambert** et Jeanne s. f.
PM: Thomas Niset, Israel Paul, Alix f. Joris le Bouton,
Cath. fle. a François Halé.
- XI 19, 24. Susanne fle. a Thiry le **Veau** et Nicole s. f.
PM: Guill. Gautier, Susanne f. Jean Ka, Marie fle. a Jean Nouel.
pg. 45
- XI 9, 24. Anne fle. a Claus **Grona** et Jeanne s. f.
PM: Daniel Bur, Marie f. Jacquemin Florequin, Elisabeth
fle. a Ant. Dieu.
- XI 23, 26. Augustin fs. a Augustin du **Vivier** et . . . s. f.
PM: Hubert Fabri, Dimanche du Vin, Jeanne f. Jacques
Martier.
- IX 26, XII 1. David fs. a Marin **Kuning** et Cath. s. f.
PM: Thomas Lambert, Jean Lorfevre, Marie f. François
le Veau, Jeannon f. Guill. de Langre.
- XII 13, 15. Caterine fle. a François des **Prez** et Linke s. f.
PM: Steve Vierpont, Henrik Perbon, Cath. f. Nicolas van
den Berg.
- XII 17, 22. David fs. a Lionard d'**Aubespine** et Ottelette s. f.
PM: Jean le Grand, Cornesse le beau, Barbe Jean Ribaut.
- XII 20, 22. Gilles fs. a Simon le **Fortuneux** et Cath. s. f.
PM: Jean Thieri le j., Anne f. Thomas Niset.
- XII 20, 22. Abraham fs. a Collignon **Mangin** et Jennon s. f.
PM: Amis Riviere, Henry Baudouin, Margu. f. Pierre de
Heusi, Marie fle. a Didier Coppin.
pg. 46
- XII 29, 1595 I 1. Isaac fs. a Pierre **Rosseau** et Magdalene s. f.
PM: Denis Feriot, Colas Ami, f. Jacques de Sept granges,
Guillemette f. Jean de Villers.
- XII 29, I 5. Jacques fs. a Jacques **Heurotte** et Jeanne s. f.
PM: Gilles le Jeunehoste, Henry le Vec, Marie f. Jean
Lange, Marie f. Christofle Bidel.

- 1595 I 17, 19. Isaac fs. a Henry **Lionard** et Ailix s. f.
PM: Servas des Batisse, Daniel Bur, Jeanne ve. Grand Lambert, Pacquette f. Coleie Tasquin.
- I 15, 22. Anne fle. a Thomas **Niset** et Anne s. f.
PM: Jean Niset, Jean Vilkin Spita, Anne f. Hubert Fabri, Judith f. Jacques Simon de Cornesse.
- I 23, 25. Jean fs. a Henry **Grand** et Barbette s. f.
PM: Jean de Cornesse, Jacques a Comont autrement le Gros Jacques, Niesette f. Lorens le Vecque, Cath. f. Jean Jacquemin.
- I 22, 25. Abraham fs. a Guillaume **Gautier** et Margu. s. f.
PM: Pierre de Dison, Jacques Gautier, Marie f. Jacquemin Florequin, Jertrude fle. a Henry Ansay.
- I 28, II 2. Jeremie fs. a Henry le **Rosseau** et Cath. s. f.
PM: Jean van Rins, Madalaine f. Jean Allardin.
- I 26, II 2. Jeanne fle. a Jean **Claris** et Quintine s. f.
PM: Jacques de la Planche, Jacques Marilier, Jeanne f. Gilles Rosemond, Jeanne f. Jean de la Bar.
- I 25, II 2. Judithe fle. a Simon le **Veau** et Jeanne s. f.
PM: Jean de Cornesse, Corneille le Masson, Lisabete f. Corneille le Beau, Maroie fle. a Hans Valter.
- pg. 47
- I 28, II 2. Jeanne fle. a David **Bourbon** et Cath. s. f.
PM: Nicolas Tuillir, Abraham le boulonger, Jeanne f. Jean Louis, Amande f. Ambroise le boutonier.
- I 31, II 4. Jean fs. a Jean **Florequin** et Marie s. f.
PM: Henry des Biez, Pierre de Dison, Lisabeth f. Daniel Philippi, Marie f. Jacquemin Florequin.
- II 8, 9. Jean et Jacob fs. a Nicolas **Dorci** et Marie s. f.
PM: Simon Dorci, Thomas Niset, Cath. f. Denis Jacques; Samuel fs. a Denis Thiery, Math. le Belhomme; Jeanne f. Daniel Jacques de Dison.
- II 7, 9. Adrian fs. a Guir **George** et Poncette s. f.
PM: Adrian Engilgrav, Jean Mathieu, Jeanne f. Pierre Potin, Marie f. Jean Dauphin schafner.
- II 16, 18. Adrian fs. a Claude **Humbert** et Jeanne s. f.
PM: Adrian Engelgrave, Bartholomi van Renterghem, Margu. f. Pierre Jean Pierrotte, Marie f. Gaspard de Munter.
- II 21, 23. Samuel fs. a Samuel **Lardenois** et Dorothee s. f.
PM: Jean de Savictes, Abigail f. Jean Druart.
- II 22, 23. Abraham fs. a Jean **Care** et Cath. s. f.
PM: Walleran Blancart teinturier, Nicolas Pere bonetier, Elisabeth f. Jean Brier, Rachelle f. Nouel Gagné.

- 1595 II 22, 25. Mathieu fs. a Henry **Gros Jacques** et Agis s. f.
PM: Jean Nouel dit le serrurier, Adrian Engelgrave,
Jeanne ve. Grand Mathieu, Niesette ve. Lorent le Vecque.
- II 23, 27. Abraham fs. a Nicolas **Henry Grand** et Jeanne s. f.
PM: Jean fs. a Jean Pierrotte, Henry Grand, Linette f.
Jean le Grand, Niesette f. Lorent le Vecque.
pg. 48
- II 25, III 2. Sara fle. a Samuel **Pasquin** et Anne s. f.
PM: Ant. Rossignol ministre, Pierrotte Jean Pierrotte, Marie
f. Denis Thiery, Sara f. m^e Milius ministre a Neustat.
- III 7, 13. Marie fle. a Jean **Druart** et Abigail s. f.
PM: Nicolas Lardenois, Israel Paul, Marie Druart.
- III 13, 16. Mathieu fs. a Mathieu **Catoire** et Michelle s. f.
PM: Adrian Catoire, Gilles Rosemond, Marie f. Warnier
Camerlin.
- III 16, 18. Isaac fs. a m^e Charles du **Buc** et Margu. s. f.
PM: Isaac Roseau, Eve Mazure.
- III 25, 30. Susanne fle. a Jean le **Rosseau** et Susanne s. f.
PM: Pierre Canon, Toussain Pecquet, Marie f. Denis
Thiery, Marie f. Christoffe Theis.
- IV 4, ? Samuel fs. a Jean **Spita** et Ailix s. f.
PM: Thomas Lambert, Simar Doursy, Susanne f. Jean
Mathieu.
- IV ? ? Jean fs. a Niset le **Jeune** et Margu. s. f.
PM: Petit Jean de Dison, Thomas Lambert, Maroie f.
Henry Badouin, Marie f. Jean Florequin.
- IV ? ? Simon fs. a Simon **Biloe** et Elisabeth s. f.
PM: Denis Jacques, Bartel Bur, Isabeau f. Jean Thiery,
Marie fle. a Jean Janot.
- IV 9, 24. David fs. a Jean le **Poste** et Gillette s. f.
PM: Jean Dauphin schaffner, Philippe f. a François le
Brasseur, Jertrude f. Petit Gillet, Isabeau f. Servas des
Batisse.
- IV 25, V 6. Jeen fs. a Vilhelm **Collin** et Isabeau s. f.
PM: Jean le Chapelier diet Jean de Metz, Sara f. Jac-
quemin Collin, Marie f. Lambert Pierrotte.
pg. 49
- V 11, 18. Anne fle. a Bastien **Maurange** et Anne s. f.
PM: Nicolas Pere, Margu. Cora f. Jacques Cora, Mente-
lette fle. a Jean le Braquenier.
- VI 7, 12. Jacob fs. a Denis Jean **Ernoul** et Susanne s. f.
PM: Samuel fs. a Denis Thiery, Jean le Jeune Gillet,
Marie fle. a Jean Thiery, f. Joris le Bouton.

- 1595 VI 15, 16. Elisabeth fle. a Claude **Renaux** et Elisabeth s. f.
PM: Denis Feriot, Lambert le Grot, Anne f. Amis Riviere,
Margu. Jean George.
- VI 9, 19. Catherine fle. a Augustin du **Chasteau** et Margu. s. f.
PM: Frederic Thiery, François Gillery, Jeanne f. Gaspart
le Comte.
- VI 16, 19. Samuel fs. a Nicolas **Bergerot** et Elisabeth s. f.
PM: Martin du Bié, f. mons^r Bredouille.
- VI 22, 26. Catherine fle. a Henry **Garraut** et Cath. s. f.
PM: Math. Menciour, Cath. f. Lucas Haye.
- VI 22, VII 3. Anne fle. de Bastien des **Fossez** et Anne s. f.
PM: Bauldouin Bredouille, Margu. f. Jean Rinsoul, Margu.
f. Henrich Philippe.
- VII 2, 8. Pierre fs. a Henry **Weusquin** et Marie s. f.
PM: Jean Spita, Jean Nouel, Paul f. Simon de Hailuy,
f. d'Ant. le Godon.
- VII 7, 13. Sara fle. a David **Peter Claus** et Margu. s. f.
PM: Simon Coirnet, Pierre de Dison, Martine f. Henry
des Biez, Ottel f. Jean de Cornesse.
- VII 14, 15. Jean fs. a Jean **Coeuvre** et Marie s. f.
PM: Nicolas Bergerot, Abigail f. Jean Druart.
- pg. 50
- VII 8, 20. Sara fle. a Jean **Michel** et Pierrette s. f.
PM: Colas Henry Colas, Jean Mathieu de Lembourg,
Maroie f. Lionard des Chesettes, Cath. f. Jean Jacquemin
de Stemberg.
- VII 3, 24. Anne fle. a Lambert **Pichot** et Margu. s. f.
PM: Henry Grand, Jacques Wacomond, Bietline f. Michel
Vidhay.
- VII 22, 27. Isaac fs. a Jacquemin **Boulonger** et Pierrotte s. f.
PM: Isaac Sac, Nicolas Bergeroit, Margu. f. Jean Rinsould,
Gillette f. Abraham Besange.
- VII 19, 27. Jean fs. a Philippe **Bagat** et Ottelette s. f.
PM: Hans Stroe, Samuel fs. a Denis Thiery, Jeanne f.
Lionard le Gros Henry, Marie f. Winand Leul.
- VIII 2, 3. Marie fle. a Henry **Pacquay** et Maroye s. f.
PM: Jean de Cornesse, le Gros Jacques, Barbette f. a
Henry Grand, Susanne ve. Jean Ka.
- VII 29, VIII 3. Jacob et Esau fs. a Anthoine **Massar** et Marie s. f.
PM: Daniel Philippi, Anne fle. a Engelgrave; Augustin
Catel, Cath. f. Guill. de Casten.
- VIII 23, 23. Susanne fle. a Bastien **Anricé** et Marie s. f.
PM: Abraham le Boulonger, Colas Tuillier, Jeanne f. Jean
Louys, Jeanne f. Gilles Rosemond.

pg. 51

- 1595 VIII 2, 5. Jean fs. de Remacle le **Petit Homme** et Cath. s. f.
PM: Daniel Philippi, Jacques de Dison, Isabeau f. Henry le Vec, Anne fle. a François Philippi.
- VIII 2, 7. Susanne fle. a André le **Fevre** et Margu. s. f.
PM: Andre Lorent, Judith f. Math. le Belhomme, Jertrude f. au Petit Gillet.
- VIII 14, 21. Pierre fs. a Christoffe **Moreau** et Anne s. f.
PM: Jean du Sart, Martin Carrin, Abigaill f. Jean Druart, Pauline f. Simon de Cornesse.
- VIII 14, 21. Judith fle. a Jacques **Simon** et Judith s. f.
PM: Jean Heve, Ottel f. Jean de Cornesse, Susanne fle. a Jean Spita.
- VIII 17, 24. Jean fs. a Guaspart **Jean Jacquemin** et Cath. s. f.
PM: Jean de Soiron, Guill. Gautier, Anne f. Bastien Le Guet, Jertrude fle. a feu Henry Ansay.
- VIII 29, 31. Samuel fs. a Dimanche **Busset** et Claudine s. f.
PM: Jean Spita, Amis Riviere, Ailix f. au bourgem^e Joris le Bouton, Niesette ve. Lorent le Vec.
- IX 5, 7. Jean fs. a Nicolas **François** et Didiere s. f.
PM: Guill. Guisman, Jean le Poste, Margu. f. Pierrotte Lorent, Marie fle. a Bartel Bure.

pg. 52¹⁾

- X 8, 12. Gilles fs. a Corneille **Simon** et Jeanne s. f.
PM: David Peter Brousart, Jean Louys, Susanne ve. Jean Ka, Jeanne f. Simon le Veau.
- X 8, 12. Magdalaine fle. a Guillaume le **Poste** et Anne s. f.
PM: Martin des Foces, Augustin du Chasteau, Gillette f. Jean le Poste, Martine f. Henry des Biez.
- X 11, 12. Marie fle. a Jean **Dounis** et Claudine s. f.
PM: Jean Reinsould, Peter Deuer, Otteul f. Jean de Cornesse, Marie fle. a François le Veau.
- X 31, XI 5. Abraham fs. a Joris le **Vigreu** et Cath. s. f.
PM: Baudouin Thiro, Martin le mounier, Ailix f. Joris le Bouton, Marg. f. Jean Rinsoul.
- XI 2, 5. Jeremie fs. a Emanuel **Mercel** et Margu. s. f.
PM: Pontus le mercier et Cath. s. f.

pg. 53

- XI 5, 9. Bernard fs. a Roland **Pape** et Elisabeth s. f.
PM: Bernard d'Albin, mad^{lle} Goudin ve. a mons^r Francois Goudin.

¹⁾ pg. 52 beginnt mit einem leeren Raum für mehrere Taufeintragungen.

- 1595 XI 3, 9. Sara fle. a Corneille le **Veau** et Elisabethe s. f.
PM: Gillet le Jeunehoste, Math. le Belhomme, Jeanne f. Jacques de Dison, Cath. fle. a Gillet Piroul.
- XI 10, 11. Daniel fs. a Claude **Colnot** et Jeannette s. f.
PM: Jean de Sanictes, Vincent fs. a Jean Martin, Anne f. Bastien le Gué, Marie fle. a Jean Dauphin schaffner.
- XI 17, 20. Abdias fs. a Henri le **Vec** et Isabeau s. f.
PM: Peter Hofnegel, Jean Lespineux, Susanne fle. a Barthel Bur, Cath. f. Lionard Polchen.
- XI 21, 23. Jacquemin fs. a Jean le **Jeune** et Cath. s. f.
PM: Simon le Fortuneux, Henry Veusquin, Helny le Godon.
- XI 23, 25. Jean fs. a Jacob **Quintin** et Elisabeth s. f.
PM: Jean Thiery le viel, Denis Feriot, Aimond f. Ambroise le Bonnetier.
- XI 29, XII 2. Anne fle. a Jacques **Parisis** et Elisabeth s. f.
PM: Hercules de Pindel, Anne van Lit, soeur de la mere.
pg. 54
- XII 2, 7. Sara fle. a Vilquin **Spita** et Marie s. f.
PM: Baudouin Thiro, Susanne fle. a Jean Spita.
- XII 2, 7. Jean fs. a Jean **Hesay** et Cath. s. f.
PM: Gillet le Jeunehoste, Barthel de Lours, Cath. f. Giert Rensel.
- XII 3, 7. Nicolas fs. a Nicolas **Jean Jacquemin** et Gillette s. f.
PM: Peter Philippe, Thomas Niset, Maroie f. Lionard des Chesettes, Barbe f. Guill. Liset.
- XI 27, XII 9. Susanne fle. a Paulus de **Vaide** et Barbe s. f.
PM: Remacle de Creuve, Jean de Cornesse, Maroie f. Denis Thiery, Maroie fle. a Jean Remacle de Creuve.
- XI¹⁾ 11, 14. Sara fle. a Marcs **Chemé** et Sophie s. f.
PM: Henry Camerlin, m^e Guevert masson, Anne f. Valleran Blancart, Anne f. Stoffel Ismenger.
- XII 10, 20. Jeanne fle. a Tunus le **Gros Henry** et Judith s. f.
PM: Henry Baudouin, Sara f. m^e Jean Milius ministre de Neustat.
pg. 55
- 1596 I 11, 15. Isaac fs. a Gillet le **Jeunehoste** et Jertrude s. f.
PM: Jean Lange, Thomas Lambert, Margu. f. Jean Rinsoul, Chrestienne f. Jean le Grand Michel.
- I 16, 18. Estienne fs. a Estienne **Prevost** et Elisabeth s. f.
PM: Amis Riviere et Anne s. f., Thieri le Veau et Nicole s. f.
- I 20, 25. Jean fs. a Gaspart **Vigueron** et Anne s. f.
PM: m^e Charles de Buc, Jean Breart, Jeanne f. Gilles Rosemont.

¹⁾ XI wahrscheinlich irrtümlich für XII.

- 1596 I 22, 25. Marie fle. a Jean de **Villier** et Guillemette s. f.
PM: Gedeon Leurin, Hans Suis, Jeanne f. Peter Philippe.
- II 4, 10. Marie fle. a Pierre de la **Bare** et Didiere s. f.
PM: Felix Huas, Guill. Filleul, Susanne f. Jean Rosseau,
Elisabeth fle. a Jean Thiery.
- II 7, 12. Marie fle. a Henry **Machré** et Cath. s. f.
PM: Pierrotte de Heusi, Baudouin Thiro, Isabeau f. Henri
le Vec, Marie le Her, soeur de la mere de l'enfant.
pg. 56
- II 7, 15. Sara fle. a Jean **Lange** et Marie s. f.
PM: Valleran Blancheteste, Sara f. Daniel Philippe, Marie
f. Jean Florequin.
- II 16, 22. Elisabeth fle. a Jean **Bertolet** et Gillette s. f.,
PM: Ant. Orban, Jean Jacquet, Jeanne f. François Phi-
lippi, Elisabeth fle. a Villequin Spita.
- II 21, 22. Isaac fs. a Nicolas **Pere** et Margu s. f.
PM: Daniel de Dison, Jean Louis, Cath. f. Materne Marin,
Cath. ve. Denis Feriot.
- II 18, 24. Judith fle. a Henry **Baudouin** et Marie s. f.
PM: Denis Thiery, Jean Spita, Marie fle. a Jean Thiery,
Marie fle. a Henry Jaques.
- II 26, III 4. Abraham fs. a Jean **Heve** et Gertrude s. f.
PM: Baudouin Bredouille, Francois Philippi, Margu. f.
Herman de Dison, Susanne fle. a Franc Bertrand.
- III 7, 7. Rachelle fle. a Anthoine **Orban** et Ottelette s. f.
PM: Nicolas le Pournoyeur, Daniel Jacques de Dison,
Ailix f. Jean Spita, Rachelle fle. a Baudouin Thiro.
- III 6, 14. Marie fle. a Lionard le **Gros Henry** et Jeanne s. f.
PM: Joris le Bouton, Michel Jean Claus, Maroie f. Henry
Baudouin, Niesette ve. Lorent le Vecque.
pg. 57¹⁾
- III 22, 28. Marie fle. a Pierron le **Sergeur** et Marie s. f.
PM: Peter de Cueur, Frera de Meri, Barbette f. Petit
Henry, Rachelle soeur de la mere de lenfant.
- IV 11, 18. Rachelle fle. a Closset **Cornet** et Marte s. f.
PM: Abraham Paul, Peter Col, Eleine f. Hans Heus,
Rachelle fle. a Jean Thiery.
- IV 24, 25. Anne fle. a Claude **Simon** et Caterine s. f.
PM: Baudouin Berdout, Martin Christoffle, Anne f. Adrian
Engelgrave, f. Jean de Lon.

¹⁾ Diese Seite beginnt mit der durchstrichenen Eintragung der Taufe von
Cath. fle. a Servas Thomas vom 21. März.

- 1596 IV 28, V 2. David fs. au Jeune **Helman** et Jeanne s. f.
PM: Joris le Bouton, Amis Riviere, Barbete f. Henry Grand, Jeanne f. Thomas hoste de la couronne.
- IV 25, V 2. Susanne fle. a Daniel **Bur** et Anne s. f.
PM: Math. le Den, Henry le Vec, Marie f. Math. Mencior. Cath. ve. Jean Graté dit Jean Jannot.
- pg. 58
- V 24, 27. Judith fle. a Claude **Chasse** et Cath. s. f.
PM: Jean Thierry, Jean de Cornesse, Margu. f. Jean Denais, Margu. f. Jean Rinsout.
- V 29, 30. Nicolas fs. a Nicolas **Pourueu** et Marie s. f.
PM: Herman de Dison, Lambert Desprimont, Anne f. Henry Collignon, Marie fle. a feu Jean Graté.
- V 30, 30. Amis fs. a Amis **Riviere** et Anne s. f.
PM: Denis Crahey, Jacquemin le Renard, Susanne f. Philippe Philippi, Susanne f. Daniel Jacques de Dison.
- VI 4, 8. Salomon fs. a Claude **Louis** et Claudine s. f.
PM: Nicolas Bonetier, Pierre la Barre, Cath. ve. Cunin Feriot, Aimonde f. Ambroise le bonnetier.
- VI 6, 8. Abraham fs. a Jean **Henry Grand** et Jeanne s. f.
PM: Henry Baudouin, Thiry le Veau, Susanne f. Philippe Philippi, Maroie f. Counet le Petithomme.
- V 31, VI 10. David fs. a Henry **Coureur** et Marie s. f.
PM: Remacle de Creuve, Paulus de Vaide, Marie f. Lambert Pirotte.
- pg. 59
- VI 11, 13. Jean fs. a Henry **Grand** et Barbe s. f.
PM: Lionard des Chesettes, Hubert Colas, Otteul f. Jean de Cornesse, Mentelette fle. a Jean Mentelette.
- VI 7, 11. Salomé fle. a Barthel **Bur** et Margu. s. f.
PM: Remacle de Creuve, Cath. f. Simon le Fortuneux, Marie f. Henry Weusquin.
- VII 9, 11. Abraham fs. a Henry du **Chesne** et Marie s. f.
PM: Jean de Cornesse, Jacques du Chesne, Sara Florequin, Anne fle. a Math. Bodeçon.
- VII 13, 15. Jean fs. a Jean de **Fey** et Susanne s. f.
PM: Baudouin Thiro, Pierre de Dison, Aguisse f. Petit Jean de Dison.
- VII 16, 25. Susanne fle. a m^e Anthoine **Rossignol** et Marie s. f.
PM: le docteur Lingelsheim, conseil de son Altesse, Samuel Thiery, mad^{l^{le}} de Colis, Marie f. Jean Dauphin schafner.

- 1596 VII 28, 29. Abraham fs. a Urion **Troussé** et Didon s. f.
PM: Nicolas Bergerot, Bar le Has, Marie fle. a François le Veau, Marie fle. a Baptiste Adinel.
pg. 60
- VII 28, VIII 1. Daniel fs. a Jacquemin **Florequin** et Marie s. f.
PM: Nicolas Henry, Philippe Philippi, Marie f. Jean Florequin, Anne fle. a Lorent Lanchay.
- VII 31, VIII 1. Jacob fs. a Remy de **Tré** et Marie s. f.
PM: Abraham Colas, Simar Doursy, Cath. Colas, Biel Thomas.
- VIII 2, 3. Samuel fs. a Samuel **Lardenois** et Toretée s. f.
PM: Thomas Arondeaux, Margu. f. Jean de Sanicles.
- VIII 3, 5. Susanne fle. a Bastien **Heuriette** et Margu. s. f.
PM: Claude Simon, Guill. Helin, Barbette f. Henry Grand, Marie fle. a Jean Pirote.
- VIII 4, 8. David fs. a Remacle de **Creuve** et Judith s. f.
PM: Jean de Cornesse et Otteul s. f., Hubert Fabri, Ailix f. Jean Spita.
- VIII 15, 19. Sara fle. a Mathieu le **Bel homme** et Judithe s. f.
PM: Bartholomi le Belhomme, Arnoul Machon, Paul f. Simon de Cornesse, Marie fle. a Pirotte Jean Pirotte.
pg. 61
- VIII 23, 24. Sara fle. a Jean le **Roy** et Cath. s. f.
PM: Herman de Dison, Aimone f. Ambroise Tourneur, f. Jean du Saar.
- VIII 23, 24. Elisabeth fle. a Claude le **Begne** et Elisabeth s. f.
PM: Isaac Sec, Jean Louis, Marie f. Henry Baudouin, Marie f. Henry du Chesne.
- IX 1, 2. Daniel fs. a Frera de **Mery** et Gillette s. f.
PM: Daniel Jacques de Dison, Arnout Masson, Marie f. Colas Dourey, Marie fle. a Jean le Belhomme.
- IX 2, 5. Sara fle. a Moyse **Torrion** et Judith s. f.
PM: Jean de Ceuvre, Jacquemin le boulanger, Sara d'Or, Jacquemette f. Abraham le boulanger.
- VIII 30, IX 5. Nicolas fs. a Thomas **Lambert** et Jeanne s. f.
PM: Jean de Cornesse, Vilquin Spita, Margu. f. Herman de Dison, Jeannette f. Peter Potin.¹⁾
- IX 7, 10. Marie fle. Nicolas **Henry Grand** et Jeanne s. f.
PM: Nicolas d'Ourey, Hubert Colas, Jeanne f. Grand Jean, Paul f. Simon de Cornesse.
- IX 10, 16. Elisabeth fle. a Jean **Simon** et Elisabethe s. f.
PM: Jean de Cornesse, le Gros Helman, Elisabeth f. Servas Thomas, Cath. fle. a Colas Bohet de Heusi.

¹⁾ Hier folgt leerer Raum für eine Eintragung.

pg. 62

- 1596 IX 25, 28. Jean fs. a Jean de **Soiron** et Sille s. f.
PM: Niset le Jeune, Guill. Gautier, Otteul f. Jean de Cornesse.
- X 7, 11. Daniel fs. a Berthemi le **Liegeois** et Gillette s. f.
PM: Amis Riviere, Daniel Jacques de Dison et Mentelette sa syte., Cath. ve. Kenin Feriot.
- X 13. Jean fs. a feu Jean **Trouguet** et . . . s. f.
PM: Amis Riviere, Tiry Trouguet, f. Marie Trouguet, f. Lionard le Gros Henry.
- X 12, 18. Jean fs. a Jacques **Jean Jacques** et Anne s. f.
PM: Amis Riviere, le capitaine Henry, Jennevieve f. Guill. Feilleu.
- X 11, 20. Anne fle. a Nicolas **Blancpain** et Ailix s. f.
PM: André Lorent, Math. Cathoire, Margu. f. André le Fevre, Elisabethe fle. a Jean Thiery.
- X 19, 23. Susanne fle. a Hubert Colas **Jean Claus** et Trine s. f.
PM: Michel Crama, Henri Grand, Jeanne f. Grand Jean, Jeanne f. Colas Henry Grand.

pg. 63

- X 22, 23. Marie fle. a Jacques **Simon** et Judithe s. f.
PM: Daniel et Herman de Dison, Paul f. Simon de Cornesse, Anne f. Thomas Niset.

Voy la continuation au Livre de Baptême N. 2.¹⁾

¹⁾ Dieses 2. Buch ist längst abhanden gekommen.

Anlagen.

I. Die Geistlichen, Ältesten und Diaconen der Gemeinde.

Geistliche.

1. **Jean Taffin**, 1569 bis 1573 in Heidelberg genannt.
2. **Guillaume Holbrac**, schon in Heidelberg genannt und wahrscheinlich dort im Amt, führt die Gemeinde in den Jahren 1577 und 1578 nach Frankenthal und kehrt im April 1579 in seine alte Gemeinde nach Sedan zurück. (pg. 151.) An seine Stelle tritt
3. **Pierre Geoffroy**, der schon in der ersten Liste der Frankenthaler Gemeinde am 14. Juli 1578 vorkommt und der die Gemeinde bedient, bis ihn im April 1587, wenige Tage nach seiner Ehefrau, der Tod ereilt.
4. **Antoine Rossignol**, in den Ratsprotokollen vielfach auch **Luscinia** und **Philomela** genannt, wurde am 18. Dez. 1580 in sein Amt eingeführt und bestätigt „par l'imposition des mains de mons^r Dathenus“. Weiter heißt es (pg. 156): „Luy estant accordé cent f. pour son entretien outre les 34 qu'il avoit de monsg^r le duc Casimir, lesquels il insiste de recevoir trois mois apres“.
Rossignol starb vor 13. März 1601; an diesem Tag und weiterhin erwähnen die Ratsprotokolle seine Witwe.
5. **Corneille Bonaventura Bertrand** übernahm sein Amt im Juni 1587 und legte es im August 1588 nieder.
6. **Francois Buffet** trat im September 1588 an dessen Stelle, folgte aber schon im September 1591 einem Ruf nach Pfalzburg. Sein Nachfolger
7. **Samuel Pasquin** war seit 22. Aug. 1591 im Amt. Weitere Nachrichten über ihn fehlen.

Anciens.

	von	bis
Jehan Humain	Nov. 1587	Juli 1581
François Godin	Juli 78	Aug. 80
Olivier Paul	"	"
Jacques de Dison	Dez. 79	Juli 81
Joris le Bouton	Aug. 80	Aug. 82
Denis Thieri	"	"
Jean de Lalbois dit Trelon	Juli 81	Juli 83

	von	bis
Olivier Paul	Juli 1581	Juli 1583
Jacques de Dison	Aug. 82	—
Wilkin Spita	"	—
Jean des Mazures	Juli 83	Juli 85
Jacques des Septgranges	"	Juli 86
Remach des Creux	"	"
Olivier Paul	Aug. 84	"
Nicolas des Lassus	"	Juli 85
Wilkin Spita	Juli 85	Juli 87
Jacques de Dison	"	"
Pierre Remi	Juli 86	"
Petit Jean de Dison	"	Juli 88
Denis Thieri	"	"
Amis Riviere	Juli 87	Juli 89
Claude de la Cloche	"	"
François le Veau	"	"
Jacques de Dison	Juli 88	Juli 90
Willequin Spita	"	"
Jehan Ka	Juli 89	? 1)
Jehan de Cornetz	"	Juli 91
Jehan Reinsol	"	"
Jehan Spita	Juli 90	Juli 92
Pierre de Huzi	"	"
Denis Jacques	"	"
Baudouin Thiro	Juli 91	Juli 93
Ami Riviere	"	"
Jacques de Dison	Juli 92	Juli 94
Wilkin Spita	"	"
Francois le Veau	"	"
Denis Thieri	Juli 1593	—
Jean Reinsoul	"	—
Jean Denais	Juli 1594	—
Jean de Cornesse	"	—
Guillaume de Langre	"	—

Diacres.

	von	bis
Hubert Willem 1569		
Pierre Masuret	Nov. 1577	—
Niset de Dison	Nov. 78	Aug. 80
Math. Melchior	"	"

1) Scheidet aus wegen seiner Wahl in den Rat der Stadt.

	von	bis
Jean Heve	Dez. 1579	Aug. 1581
Gillis Mocquoi	"	"
Ant. Jacqueminé	Aug. 80	Juli 81
Jean Montigni	"	† Aug. 81
Jean Spita	"	Dez. 81
Franç. Philippi le brasseur	"	"
Jean Ka	Juli 81	—
Petit Jean de Dison	"	Aug. 82
Remach des Creux	"	"
Jacques Ackart ¹⁾	81	"
Math. Melchior	Dez. 81	Jan. 83
Thomas de Dison	"	"
Baudin Tiro	"	"
Hubert Fabri	Aug. 82	Juli 83
Denis Jacques	"	"
Ami Riviere	"	"
Pierre de Dison	Jan. 83	Jan. 84
Bastien Cousin	"	"
Jean de Cornets	"	"
Pierrotte Jean Pierrotte	Juli 83	Aug. 84
Michel de la Mer	"	"
Nicolas de Lassus	"	"
Jean Ka	Jan. 84	Jan. 85
Thomas Niset	"	"
Francois Philippi	"	"
Petit Jean de Dison	Aug. 84	Juli 85
Jean le Serrurier	"	"
Jean Breson	"	"
Hubert Fabri	Jan. 85	Juli 86
Baudin Thiro	"	"
Adrian de St. Yues	"	"
Jean Spita	Juli 85	Juli 87
Math. Reinsoult	"	"
Thomas Niset	Juli 86	Juli 88
Jean Reinsoult	"	"
Hubert Fabri	Juli 87	Juli 89
Baudouin Tiro.	"	"
Thomas de Dison	Juli 88	† Sept. 89
Simon le Fortuneux	"	Juli 90
Remi de Tré	Herbst 89	"

¹⁾ Ersatzmann für Montigni, der gestorben und Ka, der zeitweilig nach Otterberg verzogen war.

	vom	bis
Jean Thomas	Juli 1589	Juli 1591
Thomas Lambert	"	"
Jean Jannot dit Graté	Juli 90	Juli 92
Jean Herbé chapelier	"	"
Gilles Mocquoi	Juli 91	Juli 93
Jehan Lange	"	"
Thomas Niset	Juli 92	Juli 94
Simon le Fortuneux	"	"
Henri Baudouin	Juli 93	—
Daniel Philippi	"	—
Jean de Sanicles	Juli 94	—
Felis Huas	"	—

II. Zahl der Einträge.

In Heidelberg			In Frankenthal			
	Heir.	Taufen		Heir.	Taufen	Todesf.
1569	—	5	1577	—	1	—
1570	—	9	78	2	10	—
71	—	1	79	3	35	—
72	1	4	1580	8	17	3 ⁵⁾
73	2	8	81	4	31	43
74	4	7	82	8	28	5
75	3	9	83	7	34	20
76	2	6	84	6	29	15
77	—	9	85	9	26	20
			86	13	46	23
			87	15	22	21 ⁶⁾
			88	19	49	6 ⁷⁾
			89	15	49	43
			1590	10 ¹⁾	46	44
			91	7 ²⁾	57	42
			92	8	57	23
			93	20	62	26
			94	25	78	2 ⁸⁾
			95	20	70	—
			96	1 ³⁾	51 ⁴⁾	—

¹⁾ Bis October. — ²⁾ Von Aug. ab. — ³⁾ Bis Februar. — ⁴⁾ Bis October. —
⁵⁾ Vom 15. Mai ab. — ⁶⁾ Bis April. — ⁷⁾ Von Sept. an. — ⁸⁾ Bis 31. Januar.



Verzeichnis der Familiennamen.

Auf kleine **Schwankungen** in der **Schreibweise** der Namen ist hier keine Rücksicht genommen, da in der Urschrift auf gleichmäßige Schreibweise nicht der geringste Wert gelegt ist.

Die Zahlen entsprechen den Seiten; Zahlen in **Klammern** beziehen sich nur auf **Taufpaten**.

Mehrfaches Vorkommen eines Namens auf der gleichen Seite ist nur **einmal** im Verzeichnis vermerkt. Daher sind auch Familiennamen von **Taufpaten** dann meist **nicht** im Verzeichnis aufgenommen, wenn der gleiche Name auf der gleichen Seite schon anderweitig vorkommt.

- | | |
|--|---|
| <p>de l'Abbaye, al. d'Eure Seite 15, 20, 21, 25, 67
 von Ach, Auch (64, 66, 72, 78)
 Ackerman (41)
 Acquart, Aekart 4, 10, 34, 38, 41, 94 (35, 38, 42)
 Adinel s. Audinelle
 Airquin 26
 Alardin 26, 35, 51, 54, 60, 68, 76 (42, 43, 46, 47, 60, 73, 75, 83)
 Alart (38)
 d'Albin (55, 86)
 de l'Albois dit de Terlon, Allebois dit Trelon 2, 6, 16, 26, 38, 43, 48, 56, 92 (31—34, 36, 39—41, 44, 45, 47—49, 51, 52, 54, 57, 58, 60—62, 64, 68)
 de St. Aldegonde (31)
 van Alst (31)
 Alvert (65)
 Aman (81)
 Ambach (66)
 Amei, Ami 80 (82)
 d'Ameremont 15
 Amorran 3
 André 14, 25
 Andries (42)
 Andrieu 21
 — Remach A. dit le Paltz 49
 d'Andrimont 11
 Anricé s. Henrisay
 Ansay, Anseau, Ansé, Ansel 27—29 (40, 65, 83, 86)
 Ansé dit Damese 6</p> | <p>Ansé de Vervier 6, 8
 Anseau 36 (43)
 Antoine 9 (40, 44, 47, 55, 57, 82)
 d'Arbepine, Aubespine 12, 14, 44, 47, 56, 66, 82 (55, 57, 62, 71, 80, 81)
 Arcai (54)
 Arnould 25
 Arondeaux 12 (44, 48, 50, 53, 67, 90)
 d'Athen 25 s. auch Dathen
 de l'Atre 47
 Aubri (53)
 Aubriet 5
 Audinelle 5, 90
 d'Auerly 3
 Auguier (59)
 l'Avengle, Laveugle 3, 27</p> <p>de Bach (41)
 de Badoncourt 71
 Bagat 85
 Balan 25
 Balde, Bald, Bal (38, 39, 42, 46, 63, 70, 71)
 Balzen (31)
 de Bar, de la Bare, von der Bare 68, 77, 78, 88 (51, 52, 56, 64, 72, 83, 89)
 Bardeuil (55, 56, 65, 67) s. auch Bredouille
 le Baron ou Baone (63)
 de Bary 25 (68)
 Bastien 14, 25
 Bataille 71 (80)
 Batisse, Bathic 25 (71, 83, 84)</p> |
|--|---|

- Baude, Baudet 3, 52
 Baudouin, Bauldoun le Savetier 17, 74, 88 (37, 40—43, 46, 47, 49, 60, 68, 70, 71, 77, 80, 82, 84, 87—90)
 Baue 2
 le Beau (83)
 de Beaulieu 66
 de Beaumont 2, 19
 de Beauregard 2
 van Beber 27
 Beboeuf (65)
 Bege (66)
 le Begue, Bigne, Beque 24, 90
 de Behenge (71)
 le Belhomme 6, 10, 77, 81, 90 (36, 37, 43, 48, 49, 53, 63, 78, 83, 86, 87), s. auch Joseph
 Belier 19, 20 (33, 56)
 de Bella (35)
 Belleneaux 16
 van den Berg (82)
 le Berger, Bergier 21, 24, 47, 51, 65 (39, 41, 44, 47, 53, 55, 56, 64)
 Bergerot, Bergerotte 85 (74, 78, 90)
 Berlu 27
 Bersou 14
 Bertelot s. Bertollet
 Berthemi, Berthremier 24, 27
 Bertrand 41, 53, 92 (54, 55, 88)
 Bertollet, Bertelot 5, 53, 55, 65, 74, 88
 Besançon (80)
 de Besange, Bezange 25, 27, 67, 77 (64, 67, 85)
 Bessenet s. Bisnet
 Beure s. Bure
 Bidel (82)
 de la Bie, Bié, des Biez, de By 7, 10, 13, 23, 61 (44, 46, 55, 57, 60, 64, 68—71, 73, 74, 79, 80, 81, 83, 85, 86)
 le Bigne s. Begue
 Billoc, Biloeq 21, 23, 46, 52, 58, 59, 84 (50, 51, 58, 82)
 Bisnet, Bissenet 11, 23, 61
 Blan, Blanc 6, 8, 39 (69)
 Blanckardt (36, 38, 39, 42, 47, 49, 51, 52, 61, 62, 66, 72, 75, 79, 83, 87), s. auch Teinturier
 Blancheteste 6, 22, 23, (43, 45, 47, 51, 53, 64, 66, 88)
 Blancpain 13, 17, 23, 25, 52, 58, 61, 63, 69, 70, 79, 91 (73, 82)
 Blauet 59
 de Blehy 3
 de Bocq (80)
 Bocquin, Bouquin 19, 32
 Bodeçon, Bodeson 6, 8, 21, 22 (38, 40—42, 58, 62, 75, 76, 78, 80, 89)
 des Boeufs (68)
 Bohet (90)
 du Bois 14
 — dit Gillard (60)
 Boiteux 4
 de Bolan 5, 20, 40
 Boline, Bolins (33, 56)
 Boman (74)
 de Bombergue, van Bombergen (31, 36, 40)
 Bonhomme 13
 Bonival oder Bonmal 22
 Bonnelay 31
 des Bonnets, Bonnez 16, 21, 39, 42, 64 (47, 55, 56)
 le Bonnetier 27 (89)
 Bonvalet 24
 du Bor, Bord 17, 26, 64, 70 (80)
 Bordeur 13
 van der Bos (79)
 Bosse (69)
 Bouc, Bouch 2, 18 (30, 31, 33)
 le Boucher 17
 Bougette 80
 de Boulan 13
 le Boulanger, Boulengier 6, 32, 73, 77, 85 (45, 48, 49, 67, 75, 83, 85, 90)
 — (Colette) 6
 — (de Metz) 10
 Bonni dit Dison 62
 Boucquiau 22
 Bouquin, Boqin 1 (30, 31, 34)
 de Bourbon 2, 19, 83 (32, 33)
 le Bouris (53)
 Bourlet 19
 Boursi (74)
 des Boutiques (38)
 le Bouton 6, 11, 16, 21, 23, 92 (36, 37, 41, 43, 44, 46, 47, 49, 50, 58—61, 64, 67, 68, 82, 84, 86, 88, 99)
 le Boutonnier (83, 87)
 Boylevin 24
 de Brabant 71
 Braconier (81, 84)
 Branche (58)
 le Brasseur 11, 24, 34, 39 (35, 42, 49, 50, 52, 53, 57, 59, 62, 64, 65, 67, 68, 71, 72, 84), s. auch des Fossez u. Philippe
 Breart (87)
 Brebant 41
 Bredouille, Bredout (71, 73, 75, 77—79, 85, 88) s. auch Bardenil

- Brel, Brell, Breul 16 (62, 68)
 Bresanges 9
 Bresil 15, 52, 55, 67 (52, 61, 63)
 Breson, Bresion 5, 10, 17, 94 (45)
 Breuse (40)
 Breuschmié (80)
 (de) Brier 80 (66, 83)
 Briqueman 3
 Brochette 28.
 von Broll (67)
 Brousart 86
 Brousset, Brousse 13, 14 (59, 61)
 Bruart (82)
 Bruser 26
 Bruslé, Servais dit le B. 12, 24, 60 (57, 69)
 Bubbe, Beube (70, 79)
 de, du Buc 71, 84 (68, 87)
 Buffet 1, 3, 12, 14, 15, 19, 24, 32, 53, 56,
 58, 62, 69, 92 (57, 59—61, 67)
 Burcard (57)
 Bure, Beure, Boure, Burre 17, 39, 44, 49,
 56, 66, 74, 76, 89 (52, 53, 60, 65, 68,
 71, 75, 76, 78, 80, 82—84, 86, 87)
 Busset 27, 86
 Buvur 24

 Ca s. Ka
 de Cagnoncle (31)
 Caimox, Chamos (44, 47, 51, 52, 54, 60)
 Calettepierre (76)
 Camerlin, s. Kamerling
 Camié, Camier 14
 Camille de la Haye 3
 de Camp (71)
 Campneu 27
 le Camui 28
 Canon (84)
 le Capitaine s. du Mesnil
 Cappin 18 (72)
 Cara 28
 Carbon 31, 32—34
 Care 83
 Carelier 21, 22, 55 (45, 48)
 Carin, Carnin, Carrin 3, 10 (86)
 Caris (80)
 Carlier 22, 61, 64, 72
 Caron, Carron 3, 20, 25
 Carte (70)
 Caspil ou Casyel (67)
 de Casten (85)
 Castollus 3
 Cassier 22
 Catel (85)
- Catoir Cathoire 15, 16, 65, 74, 84 (72, 75,
 76, 79, 81, 84, 91).
 Caulier (38)
 Cayeurs (65)
 de Cerf (66, 69, 73—75, 81)
 Chabaud 23
 Challet 16
 de Chamos s. Caimox
 le Chapelier 34 (75, 76, 81, 84)
 Chapelle 14
 de la Chapelle 3.
 le Charpentier 17, 22 (51, 56)
 Charlier 14, 33
 de Chasse, Chassé 16, 67, 77, 89 (69)
 du Chasteau 78, 85 (73, 76)
 Chastelain Chestelain 14, 16, 23 (56, 58)
 Chastillion 19
 Chatel 3
 le Chatteur 6
 le Chatteux 5, 20
 de Chazette 57
 Chemel, Chemé 67, 74, 87 (80)
 Chenette, Cheusnet 12, 55, 64, 81 (57)
 Chenné 25
 Chergeur, Sergeur 28, 88
 du Chesne, des Chesnes 4, 20, 89, 90
 Cheusnet s. Chenette
 Chevalerie 3
 Chevalier 2, 19
 de Chezette 24 (75, 85, 87, 89)
 Chifeman 3
 Chirart 2
 Chosine 15
 Christophe 27 (88)
 Cinin s. Kumin
 Cistellene 21, 37
 Clabaud 14
 Clarisse, Glaris 24, 70, 76, 83 (64, 65, 68)
 Clas, Claas (63)
 Clauss 67 (82)
 le Clerc 21, 56, 74 (43, 52, 58)
 de Clervaut 11
 Clery (69)
 Clignet (51)
 de la Cloche 50, 53, 57, 93 (50, 54, 58—61)
 Coberg (57)
 Coc 2
 Cocou, Couquou 35, 66, 78 (34, 64)
 le Cochon 5, 11, 22, 41 (52)
 Codde 2 (30, 42)
 de Coeuvre 80, 85
 Col, Coll, Colle, Chol (41, 47, 66, 76, 88)

- Colas, Cola 16, 17, 27, 53, 67 (66, 72, 81, 89, 90)
 Colesson 13
 Colet 23
 Coley 21
 Colin, Collin 7, 81, 84
 — dit Montigni 6
 Colis (89)
 Collignon 27 (89)
 Colnot 87
 de Cologne s. Coulogne
 Colomb (36)
 Comon, Comont 7, 10, 13, 16, 22, 23, 39, 45, 63—65 (83), s. auch Gros Jacques
 le Comte (73, 78, 85)
 Copin 15, 23, 58, 66 (69, 82)
 Coppé, Couppe 20 (45)
 Cora (84)
 Cordoannier 2
 Cormaillon (31)
 Corneille 56, 70, s. auch Bertrand
 Cornet, Cornetius, de Cornesse, de Cornets 10, 13, 26—28, 36, 44, 49, 54, 61, 70, 76, 88, 93, 94 (38—40, 42—44, 48, 50—53, 55—59, 63—66, 68, 70, 72, 74—78, 80, 83, 85—87, 89—91)
 Cornot (79)
 du Coron 19
 Cors 40
 de Costé, Koste (71, 79)
 Cotin, Cotim 26
 Couchiez (61)
 Coucou s. Coeou
 de Coulogne 30 (31, 33)
 Coureur 27, 89
 de la Court, del Court (33, 75)
 Cousin 6, 11, 13, 94 (36, 37, 42, 43, 45, 46, 48, 58), s. auch des Croix dit Cousin u. Sunkard
 Cousturier 2, 37 (32, 49, 81)
 Couvrelles 50
 Couvreur (38, 53)
 Crahé, Crahey 35 (89)
 Crama, Cramail 17, 45, 53, 62, 74 (58, 65—67, 69, 70, 78, 91)
 Creton 22
 de Creuve, des Creux, des Croix, de Creuve dit Ferment 6, 15, 20, 21, 22, 28, 42, 45, 48, 49, 59, 69, 75, 77, 87, 90, 93, 94 (39—41, 45, 47, 67, 68, 71, 89, 90)
 de la Croix 2 (31—34)
 des Croix dit Cousin 10, 11 (49, 50, 55)
 Crolius 19
 le Cueur (88)
 Cugnet s. Guignet
 Culchin Culchein, Queilcheine (C. dit le noir Gillet) 14, 16, 25, 42, 52, 57, 68, 78 (50)
 Cunin s. Kunin
 Curé, Cure 13, 54, 64
 Cury (77)
 Cusur (81)
 Dacqué, Dacque 20
 Dagnet 17, 73
 Dalsenne 65
 Damesay 28 (73)
 Damien s. Fabri
 Danel, Daniel 25, 69
 Danfors 50
 Danneux (55)
 Danquoy 50
 Darbepine s. d'A.
 Dardaine 24
 Dathen, Dathenus 2 (31, 32, 34, 37, 40, 42)
 Dauphin 27 (75, 77, 78, 81, 83, 84, 87, 89)
 van den Deg (= Dyck) (78)
 Delgrave (56)
 le Den (89)
 Denais 93 (75, 89)
 Denis, Denys 80
 Denys dit de Fribourg (45)
 Denneau s. d'E.
 Dequay (71)
 Desprimont (89)
 Destroischam s. des T.
 Deur 55 (86)
 Diamant (37)
 Diancourt 14 (60)
 Dieu (82)
 de Dison 4, 5, 6, 9, 10, 11, 13, 15, 16, 17, 20, 22, 23, 26—28, 35, 37, 38, 41, 42, 46, 57, 92—94 (35—47, 49—65, 67—81, 83—91)
 Doneau, Donneau s. d'Oneau
 Dony 73
 Doppenguiser 51
 Dorey, Doursy 27, 81, 83 (80, 84, 90)
 Douny, Dounis 60, 86 (66, 67)
 le Doux Mathieu (70)
 de Douze 10
 le Drappier 19
 Dreiss 43
 Drouart 79, 84 (81, 83—86)
 Drouyn 24, s. auch Trouin
 le Duc 58, 75, 81
 Dullet 4
 Durant 4

- van Ecken (73)
 de l'Ecluse, Lescluse 26, 32
 Edené 27
 Ehemius (31)
 Ehrstel comte 33
 d'Eliry 3
 Elsrack 38, 45 (35, 61)
 Emmanuel s. Tremel
 d'Eneau, Denneau 32
 Engeber 75
 Engelgrave, Inguelgrave (52, 55, 67, 68, 70, 72, 77, 79, 81, 83—85, 88)
 Enguerand 11
 Erard 3
 Ernoul, Ernoute 75, 84 (72)
 l'Escuyer 59
 l'Estoc 28
 de l'Estray, Lestré 40, 45
 Eurce (49)
 d'Eure s. Abbaye
 Euvrard dit Musin 60
 L'Evesque 11, 14, 16, 46, 50, 63 (58)
 Evrard 22, 50 (71)
- Fabri, Fabri dit Damien 9, 11, 20, 23, 40, 43, 47, 50, 56, 62, 67, 78, 94 (39, 40, 43, 44, 46, 48, 50, 55, 56, 58, 66—69, 76, 80, 82, 83, 90)
 Fannoch 56
 de Fay 24
 le Febure 53, 73
 le Fevre 13, 15, 39, 41, 43, 47, 62, 66, 68, 77, 78, 86 (40, 52, 91)
 Feriau, Ferio (76, 77, 80, 82, 85, 87, 88, 89, 91)
 Fermant 48, s. auch Creuve
 Fesier 81
 de Fey 89
 Figon (53)
 Fillieul, Filieu 11, 13, 16, 21, 23, 47, 52, 54, 61, 79 (66, 70, 71, 88, 91)
 Filo 23, 59
 v. d. Fink s. Vinck
 Fio 2 (33)
 Fion 20 (36)
 Fleurequin, Florekin 7, 13, 17, 18, 25, 27, 39, 44, 49, 60, 69, 77, 83, 90 (36, 41, 45, 53, 64, 67, 70, 71, 73, 74, 77—84, 88, 89, 90)
 des Foces s. Fossez
 de Fonteyne 3
 Fontalle (67)
 Forsel 2
- le Fortuneux 22, 51, 58, 63, 72, 82, 94, 95 (44, 52, 57—60, 62, 63, 66, 69, 70, 77, 87, 89)
 des Fossez, de Fosse, le Guet dit d. F. 25, 27, 39, 41, 46, 52, 59, 71, 76, 85—87 (39, 42, 43, 54—56, 60, 65, 66, 69, 72, 78, 79)
 le Foulon 51
 de Foy 28
 François 15, 17, 27, 86
 Frappé 20 (36, 37, 63)
 Fraxinus 4
 Frecquin 10
 Fremin 23
 de Freville 68
 de Friebrich 10
 Friedrich, Kurprinz Kurfürst (63, 81)
 Friolet 23, 39, 41 (36)
 de Frise (77)
 Frumeteau (81)
 Fuselier 46, 50
- Gades, Gadié 24, 37
 Gaignard 28
 Gagné 81 (83)
 de Gaignon 44
 de Gaillon 11, 24, 50 (46)
 Galay 23
 Gallot 16, 65
 de Gardes 4
 Gardevaselle, garde de la veselle 2 (34)
 Garniche 31
 Garra, Garrat, Garraut 71, 79, 85
 Garson (36)
 Gaspard, Jaspard 5
 Gauthier, Gautier 16, 24, 61, 67, 72, 73 (65, 74, 82, 83, 86, 91)
 Gavar 22
 Gehanius 18
 de Gelemont s. Guelemont
 Gellon s. Gillon
 Geoffroy, Geffroy 4, 12, 13, 19, 35, 92 (34, 39, 40—42, 48, 50, 52)
 George 83
 Gerard Pierotte 37
 Gillet 22
 le Gillon, Gellon 16, 60, 66, 71, 77 (79)
 Gilis 56
 Gillery (76, 78, 85)
 Gilte 28
 Girard 72
 du Gland 73 (80)

- Glaris s. Clarisse
 Godin, Goudin 2, 4, 92 (31—34, 36, 37, 41, 43, 45, 56, 58, 66, 68, 70, 72, 81, 82, 86)
 le Godon 22, 27, 52 (56, 57, 59, 60, 85, 87)
 Gohey (48, 49)
 de Goqueler (47)
 Gorillot 12
 Govart Gouvar 26 (62, 66)
 Graissier (74, 76)
 von Gral (67)
 le Grand 11, 14, 43, 58, 62, 66, 71, 83, 89 (57, 68, 82, 84, 85, 89, 90)
 Grand Jehan le Liegeois 38
 Grand Lambert, s. auch Remach dit Grand L. 6, 9, 15, 38 (43, 83)
 Grand Michel 12, 23, 28, 62, 71 (72, 87)
 Grand Mathieu, s. auch Math. Rinsoul u. Mambour 9, 17, 28 (75, 81, 84)
 le Graté, s. auch Jean Janot 11, 42, 44, 46, 52, 95 (42, 45, 50, 58, 59, 61—63, 65, 67—72, 75, 76, 79, 84, 89)
 Graté dit Touffet 11 (41)
 Grave (61, 70)
 Gregoire 20, 36 (72)
 Grein, Grenius (64), s. auch Jacob Gremecieux 32
 Grette 35
 le Gris 21
 Grona 82
 Groot 70
 Grosfils 6 (37)
 Gros Henry 23, 26, 60, 65, 70, 79, 87, 88 (64, 85, 91)
 Gros Jacques 75, 84 (68, 71, 79, 83, 85)
 Gros Jehan 24, 71 (36, 43, 48, 58, 62)
 Gros Jehan le Mulnier 4, 11, 43, 61, 80
 Gros Lambert 26 (85)
 von Gueilcher (44)
 de Guelemont, Gelemont 9, 14, 41, 46, 49, 57 (68)
 Guemare (68)
 Guerard, Gueray, s. auch le Pasticier 19, 37, 53
 le Guet, Gue dit de Fosse s. Fosse
 Guignet 10 (69, 70)
 Guillemin, Wilheym, Wilhem 2, 6, 9, 19, 33, 34, 36, 93 (30—38, 41, 43, 47, 52)
 Guilleri s. Gillery
 Guisman (86)
 Gyillen (65)
- Haberbrot s. Haverbrot**
 Hachot 68
 de Haften 10
 Haillebourdin 9
 de Hailuy (85)
 Haine (73—75)
 Halé, Hallé 5, 6, 8, 9, 10, 25, 26, 36, 67, 72, 79 (62, 82)
 de la Halle 23
 Hancay 26
 Hannies 51
 Hanson (36)
 Harpene (31)
 le Has (de Hase) (90)
 le Hass 36
 Haureté, Heurté 36, 40
 Haverbrot Hauebrot 5, 25, 35 (49)
 de la Haye s. Camille
 (des) Hayes 12 (64, 85)
 Hayotte 50
 Heaulme 12
 Hedin 24 (52)
 Heing 6
 Hellin 27 (90)
 Helman 63, 69, 79, 89 (76, 90)
 Henriot 28
 Henrisay, Anricé 77, 85
 Henry 28 (52, 76, 90, 91)
 Henry Grand 13—15, 17, 22, 23, 26, 51, 55, 58, 70, 77, 78, 81, 84, 89, 90 (56, 57, 71, 74, 78, 79, 85, 91)
 Herbé, Herbe 23, 58, 63 (62, 64, 67, 71, 72, 77, 79, 81, 95)
 Herlan (32)
 Herman 80
 Hermine (73)
 Hernout s. Ernoul
 le Herre 27 (88)
 Herrequin, Herquin 15, 17, 63 (62)
 de Herstat 23, 67, 73 (63)
 Hesay, Hessay 28, 87
 Hesin 16
 Heurotte, Heuriette 82, 90
 Heurté s. Haureté
 Heus, Heusch 56, 66, 78 (65, 78, 88)
 de Heusi Huzy Heuzy, Pirotte dit de H. 9, 17, 22, 25, 42, 55, 93, 94 (43—45, 48—50, 53, 60, 62, 64—66, 70—73, 75, 77, 80—84, 88, 89, 90)
 Heusquin 28
 Heve, Heue 7, 16, 25, 27, 38, 47, 55, 66, 75, 88, 94 (36, 37, 39, 42, 44—47, 49, 52, 53, 57—59, 62—64, 70, 73, 76, 82, 86)

- von der Heyd, Verheyden 20 (68)
 Hierosme s. Jerosme
 Hiet 19
 de Hodimont 23
 Hofnagel (87)
 Holbrac, Olbrac, Houbraque 1, 4, 19, 32,
 35, 92 (34)
 Hortin 3, 19 (32)
 Hosé (38)
 Hotonn 26
 Hottenom 39
 Huach, Huas, Huasch 23, 58, 66, 67, 72,
 81, 95 (54, 74, 88)
 Huberlan s. Uberlan
 Hubert, Houbert 27, 45, 76
 Humain 5, 11, 13, 16, 23, 55, 61, 68, 92
 (35, 37, 38, 40—42, 44, 47, 48)
 Humbert 18, 65, 83
 Hurty 70
 Husin (34)
 de Huzi s. Heusi

Immanuel s. Tremel
 Inguelgrave s. Engelgrave
 de l'Islaïre (52)
 Ismenger (87)

Jacob, s. auch Grein 37 (59)
 Jacque 12, 23, 24, 40, 43, 45, 50, 57, 63,
 64, 72, 80, 93, 94 (36, 37, 39, 40, 43—46,
 49, 51, 52, 54—57, 61, 63—65, 67, 69,
 73—76, 79, 83, 84, 88)
 Jacquemart 5
 Jacquemin, Jaqueminé 4, 7, 9, 18, 22, 23,
 38, 53, 74, 94 (35, 37, 45, 55, 70, 71,
 75, 78, 79, 83)
 — de Lembourg 10 (46, 51)
 — de Steimbart 43, 47 (40, 81, 85)
 — dit Nicolle, Colein 7, 10, 12 (40, 58)
 — le Cordonnier 35 (36—38)
 Jaquet 25 (88)
 de Jalhey 12
 Janot s. Graté
 Janson 21, 46, 48
 Jaqui 21
 Jardet 16, 59
 le Jardinier 2, 5, 26, 28
 des Jardins 14
 du Jardin 52, 57
 Jaspard (40)
 Jean, Jehan 53
 Jean Colas, Jean Claus 28, 77, (79, 88, 91)
 Jean Colet 26

 Jean Jacquemin 28, 86, 87 (80)
 Jean Jacques 60, 74, 91
 Jean Pierre 27
 Jean Pierotte s. Heusi
 le Jenois 58
 Jerosme, Hierosme 9, 15
 Jerusalem (75)
 de Jeullé (72)
 le Jeune 18, 21, 57, 84, 87
 le Jeune-Hoste 28, 52, 65, 70, 72, 79, 87
 (60, 62, 69, 82)
 Johann Casimir, Pfalzgraf 10 (30, 50, 53,
 59, 63)
 — dessen Gemahlin (53)
 Joli 26, 77
 du Jon s. Junius
 Joris 9
 de José, Josa 23, 40 (54)
 Joseph 24, 41, 47, s. auch Belhomme
 Joset 27
 Juda 10
 Julien (50)
 Julion 11, 23
 Junius, du Jon 31, 35 (30, 32—34, 55)
 le Juste 23, 57, 67, 81 (59)

Ka, Ca 5, 15, 16, 18, 25, 28, 40, 45, 51,
 77, 93, 94 (35, 36, 38, 39, 42, 43, 45,
 46, 53, 55, 56, 58—62, 64—69, 71—73,
 75, 76, 79, 82, 85, 86)
 Kamerling, Camerlin 17, 25, 65, 72, 78
 (65, 68, 70, 84, 87)
 Keit (68)
 Kemps 19
 Keu (66)
 Klein 17
 Königslos (Coninxloo) (80)
 de Koste s. Coste
 Kunin, Cunin, Cinin 16, 23, 58, 69, 74,
 82 (68, 74)

Labbaye s. Abbaye
 Ladie 17
 Lagereau 31
 Lalbois s. Albois
 Lalemand (72, 73)
 Lambert 9, 12, 15, 21, 26, 50, 54, 56, 64,
 74, 82, 90, 95 (33, 50, 51, 60, 67, 73,
 81, 84, 87)
 Lanci, Lancy 5, 9, 10, 35, 41
 de Landas 3
 Lanmester 19 (37)
 Lange 64, 73, 88, 95 (61, 63, 70, 72,
 79—82, 87)

- Langfeld (51)
Langhaye 22 (90)
de Langre, de Langue 93 (65, 77, 82)
de Lannoy, Lanoy 2, 30, 31, 34, 38 (35)
Lansberg, Lantzenberg 27, 29, 72 (71)
de Lar 23
Lardenois 2, 19, 32, 33, 83, 90 (81, 84)
de Lassus 20, 48, 93, 94 (44, 45)
Latran 26 (71)
Laurence 23
Laurent s. Lorent
Laurenpiette 63
Laurin (61)
Lauvain 13
Laveugle s. L'Aveugle
le Leigier, Legier 15, 28
de Lembourg 2
Lengier 59
Lenterquin, Lanterque 24 (65)
de Lerneux 50
Lespineux (87)
Let, van Letten, Lit (74, 78, 82, 87)
Leul (85)
Leurin (88)
Liebart (38, 40, 41)
de Liege (50, 66)
le Liegeois 5, 34, 73, 81, 91 (76, 80)
Lienard 10, 14, 17, 20, 24, 41 (49, 63)
— dit de Pasturis 12
Lienon (36)
van Liesfeld (46, 61, 67)
Lieson, Lisson 50 (56)
du Lieu 11
le Lieur 4
de Lillers, Lilleis 13, 24
de Linars comte (32) s. auch Roch
Lingelsheim (89)
Lionard 26, 83
Liparin 4
Liset 26, 28, 76 (75, 87)
de Lisle 4
Locquet 11
Lodingius (66, 78)
La Loge 10
Lolette 19
Lomeich 63
de Lomm, Lon (41, 88)
Long Henry 64
Lorain 80
Lorent, Laurent 17, 68, 78 (58, 63, 69,
70, 86, 91)
de Lorraine 57
Louis, Lowy 89 (50, 61, 77, 78, 83, 85,
86, 88, 90)
de Lours (87)
Lorou 26, 70 (65, 76)
Lunacia 19
Lucas (39, 42, 66, 67, 80)
Lungle s. l'Oncle
de Lyeri (35)
Machon (90)
Machrey, Machré 27, 88
Maconnet s. Massonet
Magni 27
(le) Mahieu 10, 40, 44 (41—44, 47)
Mahot 23
Maillart 4
le Maire 28
des Maistres (34, 38)
de Malempré 15
Maltoudu (55)
Mambour dit le Grand Mathieu 7, 9 (39)
de Mammeldie dit le Grand Liegeois 38
Mangin 82
Mangué 11
Marauge 80
Marcé (54)
(le) Mareschal 2, 4, 17, 30—32 (45, 54,
63, 74, 75, 77)
— Poirel dit le, s. Poirel
Marein 56 (88)
des Marets (49)
Marie, Maris 14, 26, 36
Marilier (83)
de Marne 26 (69)
Martier (76, 82)
Martin 21, 22, 51 (54, 61, 68, 71, 78, 80, 87)
Masot 21
Massar 85 (76)
Massé 24
Masset 74 (79)
Massis 3 (32)
le Masson 13, 17, 22, 25, 26 (48, 53, 61,
66, 67, 74—76, 83, 87, 90)
Massonet 27, 40
de Mastreich alias de Tré s. Tré
Masurel 5 (34)
des Masures 11, 13, 17, 22, 40, 59, 64,
93 (44, 45, 47—50, 70, 71, 74, 76, 77, 84)
Masuret 6, 40, 93
Mattheis, Mathieu (73, 75, 83—85)
Mattonay, Matonette 9, 56 (44, 70)
Maucoin, Maucquoir s. Mocquois

- de Maude 3
 Mauranges, Meuranges 12, 17, 27, 84
 Mayer 26
 Mayot 28, 43
 des Meistres s. Maistres
 Melchior, Mencior 9, 13, 15, 39, 65, 93,
 94 (35—38, 40—42, 44—56, 58, 59, 64,
 76, 85, 89)
 de Melun 9, 21
 Mencior s. Melchior
 de Menieres (43—48)
 Mentelette (89)
 de la (le) Mer 2, 12, 25, 26, 30, 32, 33,
 94 (34, 42, 44, 47, 48, 51—53, 55, 57,
 69, 71)
 Meran 4
 Mercel 86
 (le) Mercier 3 (86)
 Mermet 55
 de Meri 90 (88)
 du Mesnil, Menil dit le capitaine 18,
 24 (58—63)
 Messel (64)
 Mesuré (55)
 de Metz 3, (84)
 Meutesé (51)
 Meuss (72)
 Michel 11, 21, 24, 28, 39, 50, 62, 71, 80,
 85 (60, 61, 79)
 Milius (31, 84, 87)
 Miroir (77)
 Mirou (54, 57)
 Mis (66)
 Misvott 56
 Mocquois, Mauquoir 5, 10, 28, 51, 55, 62,
 71, 80, 94, 95 (41, 44, 46—48, 57)
 Mohey 22 (50)
 le Moine (35, 52)
 Monay (77)
 de Mondekins 19
 Mondestor 12
 de la Montagne (70)
 Montigni 6, 8, 9, 11, 22, 23, 38, 41, 94
 (44, 53, 55, 72)
 Moreau 86
 Morel 10
 Morguier (43)
 Mouchette, Mochet 14, 54, 60, 80 (59,
 75, 79)
 des Moulins 12, 54
 le Mounier 28 (86)
 Mourier (36)
 Moussart (66)
 Moussort 12, 24
 Moustat (77)
 Mulkeau 6, 10, 30, 35, 38, 42, 45 (36,
 41, 43, 44)
 Mulnier, Muliner 22
 de Munter (83)
 Musin s. Euvrard
 Musnhol (54)
 Mussot (54)
 Mustel 4
 de Nesiveaux 6
 de Neyve (57)
 Nicolle 10 (41—46, 57)
 Nicolas 24 (51)
 Nicolas Joris 29
 Nicolet 50 (73)
 Nigeon (35)
 Niset, Nizet 7, 9, 11, 14—17, 21, 23, 25,
 38, 41, 44, 47, 49—51, 55—57, 61, 64,
 65, 71, 73, 74, 83, 94, 95 (40, 42, 45—
 51, 53—58, 60—65, 67, 69—75, 77—79,
 81, 82, 87, 91)
 Nison 14, 22
 Noel, Nouel, s. auch le Serrurier 60, 79
 (63, 65, 71, 73, 77, 82, 84, 85)
 le Noirhomme 28
 Noirron 28
 Noov (62)
 Obuerbeck (73)
 Odoardo, comte (31)
 Odin 27
 Olevianus (30—32, 35)
 d'Oneux, Onneux 21
 l'Onghe, l'Onge, l'Oncle, Lungle le Bras-
 seur 52 61 (58, 60)
 d'Onneau, Donneau 2, 19 (32, 34, 44)
 d'Or (90)
 Orban, Orbain 22, 26, 76, 82, 88 (72, 75)
 l'Orfevre 33, 35 (82)
 van Orley, Orlay 21 (71)
 d'Orsy (81) s. auch Dorcy
 Osieres (41)
 d'Ossars (45)
 Ouatelet (54)
 Oudin 25
 d'Oue 36
 d'Ounyn, Dounis 24
 Pacqué, Pacque, Pasquet, Pasquai 16,
 21, 27, 28, 53, 85
 le Page 3, 13, 25, 57, 65, 69, 77

- Papa, Pape 28, 86 (76, 81)
 Parasis, Parisis 13, 24, 82, 87 (57, 60)
 Paré 59
 Paris 53 (48, 67)
 Parotte 6 (36, 39, 40, 43, 44)
 Pasquin 16, 26, 68, 84, 92 (59, 69, 70, 73, 80)
 le Pasticier 5, 45 (44, 49, 50) s. auch Guerard
 des Pastures (30, 34)
 Pasturis s. Lienard 12
 Patenostre 69
 de Pathie (38)
 Patin (72, 81)
 Paul, Pol 5, 7, 11, 19, 20, 22, 37, 40, 49, 54, 92, 93 (36, 37, 39, 41—45, 48, 51, 52, 62, 65, 70, 72, 82, 84, 88)
 le Peigneur, Pigneur 10, 16, 17 (40, 46, 48, 49)
 le Peintre 69 (44)
 Peletier 13 (69)
 Pelisson 4
 Peltre (58)
 Pentrich (50)
 Pequet, Pequé 53, 80 (84)
 Perat (32)
 Perbon (82)
 Pere 88 (83, 84)
 Perquet 13, 17, 62, 69 (63, 65)
 Perrot (66)
 Peterclaus 79, 85
 Petion 53
 Petit 5 (80)
 Petithomme 21, 74, 86 (49, 53, 62, 63, 68, 71—73, 78, 89)
 Petit Closset 26, 75
 Petit Jaspard 14, 25
 Petit Jean 37 (65)
 Petit Martin 17, 26
 Petit Mary 27
 Petit Thomas (74, 76, 79)
 Petra 82
 Pfaltz, s. auch Remach u. Andrien 12, 49
 Philippe, Philippi 4, 5, 9, 17, 20, 25, 26, 29, 36, 39, 42, 44, 49, 72, 79, 94, 95 (35, 42—47, 50—59, 62, 66, 68, 70, 72 bis 75, 77—83, 85—90), s. auch brasseur
 Picard 3
 Pichon (45)
 Pichot 15, 16, 21, 25, 67, 69, 72, 85 (74, 76)
 Pierotte dit Heusi s. Heusi
 Pigafetta 2, 32 (31)
 Pignart 42
 de Pindel (Punder) (87)
 Piron 28
 Piroul (87)
 de la Planche (83)
 du Plessis 4
 Plongeon 3
 de la Plume (39, 46, 50)
 Plunion 19, 32, 33
 Poil de Vache 70
 Poinsart 6
 Poirel, Poiret, Pourette le Mareschal 23, 27 (63—65, 67)
 Poivre (72)
 Pol s. Paul
 du Pont 17, 20, 39, 42, 45, 48
 Portus 75
 le Poste 16, 26, 58, 70, 84, 86 (80)
 Potain, Potin, Potent (64, 70, 74, 77, 79, 81, 83, 90)
 Potiere, Pothier 19, 27
 Potlene (63)
 Pouillet 61 (59, 63)
 Poulsche, Polchen 76 (87)
 Pourette s. Poiret
 Pourveu, Pourvoieur oder Pournou, Pournouieur 26, 75, 89 (88)
 du Pré, des Pres 4, 68, 82
 Prevost 87 (47, 74)
 Proschine 26
 du Puis, Puy 23 (57)
 Quentin, Quintin 27, 87
 Queulscheine s. Culchin
 Quettel 28
 Quinte 52
 de Quonet (50)
 Racquet 21 (43)
 Raklon 4
 Rapaille 79
 Raphael 4
 Rappier (69)
 Rattelo, Ratlotz 20, 54 (30, 38, 39, 66)
 (de) Raues 23
 Reinsoul, Rinsoul usw., s. auch Grand Mathieu 13, 14, 17, 21, 23, 93, 94 (46 bis 58, 62—67, 69—78, 85—87, 89)
 Reiss 66
 Relieur 2
 Remach, Remacle 4, 12, 13, 20, 22, 25 (38, 44, 46, 48, 49, 58)
 — de Creuve, des Croix s. Cr.
 — dit Grand Lambert 15, 38, 43

- Remach dit Pfaltz 12
 Remi, Remy 11, 14, 20, 26, 47, 60, 65, 93 (48, 50)
 le Renard (89)
 Renaud, Renault, Renaux 21, 29, 85 (48, 52)
 de Renialme (30, 31, 38)
 Renier (57)
 van Renterghem (83)
 Retine 28
 Ribaud (82)
 Rich (77)
 le Rideux (78)
 Rindegrav (55)
 van Rins (83)
 Rivery 66, 76 (69, 81)
 Riviere 16, 20, 43, 45, 48, 54, 70, 78, 89, 93, 94 (40—42, 49, 52, 57, 60, 61, 67, 69, 72, 73, 76, 82, 85—88, 91)
 Robechon, Robichon 3, 19
 Robert (43)
 Robouer, Robouey 14, 63
 Roch, s. auch Linar (30, 31, 63)
 de la Roche 6, 9 (35, 39, 40, 42)
 de Rocq 2
 Roitier, Roytey 15, 50
 van Ron (Rome), Romme (51, 54)
 le Rond 8, 38
 de Roo (52)
 Rose, de la Rose 19, 22
 Rosemonde, Rosemont (51, 61, 68, 70—72, 77—79, 83—85, 87)
 Rosieu (80)
 Rossignol 5, 15, 20, 44, 47, 53, 59, 69, 89, 92 (43, 45, 48, 51, 53, 55, 58—60, 63, 67, 78, 80, 84)
 Rota 3
 des Rouschenez 20
 Rousseau, Rosseau 5, 73, 82—84 (33, 72, 75, 88)
 Rousselet 24
 Rousseur 61
 le Roux 22, 57
 le Roy 5, 35, 47, 57, 73, 81, 90 (74, 78)
 Royer 25 (61)
- Sac (85)
 de Saintes (Saintes od. Saniate, Sanictes, Savictes?) 95 (61, 76, 83, 87, 90)
 de Saleines, Salene 30 (31, 33)
 Sanie 18
 de, des Sars, du Sard 19 (52, 53, 55, 59, 62, 65, 71, 86, 90)
- Saultois, Sautois 14, 21, 53, 66, 73 (52, 62, 70)
 le Savetier 5 (42, 48), s. auch Bauldonin Savoyenne 12
 Scheling 19
 Schiffman s. Chifeman
 Schonet, Schoenet 11, 20, 22, 44, 47 (45)
 Schonian (39, 77)
 Schonove (71)
 Schultheiss s. Lodingius
 Scurman (55)
 See 75 (90)
 Segers (80)
 Seguin 61
 de Segur (53)
 Sellin 3
 Sentin 28
 de Septgranges s. v. Sevenhoven
 le Sergeant (54, 58, 69)
 le Sergeur s. Chergeur
 Serrou (60)
 le Serrurier, s. auch Noel 3, 4, 11, 35, 37, 42, 48, 94 (36, 46, 49, 52, 57, 62, 65, 77, 84)
 Servais s. Bruslé
 Servier
 Seth, Sept (39, 46, 74)
 Seulin (81, 82)
 Seve, Seue 3, 4
 van Sevenhoven, de Septgranges 33, 41, 46, 54, 71, 93 (60, 65, 82)
 Sigogne (78)
 Simon 15, 53, 58, 62, 68, 86, 88, 90, 91 (63, 69, 90)
 — le Foulon 51
 Sirac (32)
 Sire Jehan 25
 Site, Sitis 70, 74
 Socquette 22
 de Soiron 91 (86)
 Sonhuit 59
 Soreau 19 (56)
 Sorrause 4
 Sosine (66)
 Spiegel (67)
 Spita, Spital 7, 12, 23, 27, 36, 40, 44, 47, 51, 52, 56, 63, 64, 70, 72, 78, 79, 84, 87, 93, 94 (38, 39, 41, 45, 49, 50, 53, 55, 57—65, 67, 68, 70, 72, 74—76, 78—83, 85—88, 90)
 Spormacher (78)
 Starck, Starct (54, 55)
 de Stavelot 20

- Stordeirt 20
 Stroe, Strot 8 (85)
 Suis (88)
 de Sumaigne 4, 9, 36
 Sunkard 13
 Sury 68

 Tacé, le Tassé 12, 37, 45
 Taffin 19, 30, 31, 32, 92 (51)
 Tasquin 17, 27, 43, 46, 48, 54, 58, 68 (42, 81, 83)
 le Teinturier (41, 42) s. auch Blancard
 Terlon, Trelon s. Albois
 sur le Tertie 22
 Thesalette 4
 Thewatre 61
 Tex (77)
 de Thiene comtesse (31)
 This, Theis (54, 84)
 Thomas 10, 18, 20, 28, 35, 68, 71, 95 (33, 40, 45, 58, 59, 64—66, 70, 72, 74, 90)
 Thovigneau 23
 du Tilonnier, Tillonet 2, 33
 van Tilt, de Til 31 (32)
 Tiri, Tiry, Thiry, Thierry 5, 16, 26, 27, 35, 38, 39, 42, 43, 48, 49, 54, 66, 92, 93 (36, 38—45, 47, 50, 51, 55, 57—59, 61, 62, 64, 66, 67, 69, 70, 72, 73, 75—78, 82—85, 87—89, 91)
 Tiro, Thyro 7, 12, 13, 20, 22, 41, 45, 51, 77, 93, 94 (39, 40, 42, 46, 48, 54, 56—59, 61, 64, 66, 72, 73, 75, 86—89)
 Toffé, Touffet dit Graté s. Graté
 Tondeur 27 (38, 49)
 Tourneur (90)
 Tournoy (69)
 Tourron, Torron 28, 80, 90
 Toussain 21 (59)
 Tratinette 64
 de Tré, Trey, s. auch Mastreich 16, 40, 43, 46, 49, 53, 59, 67, 80, 90, 94 (61, 63, 73)
 Trelon s. Albois
 Treray, Trairier 13, 21
 Tremel, Dr. Immanuel oder Emmanuel (30—33)
 Tribolet 75, 81
 des Troischamps 24 (58)
 Troquet, Troucquet 15, 17, 23, 26, 27, 59, 79, 82, 91 (53, 55, 65, 80—82)
 Trouin (79) s. auch Drouin
 Troussset, Troussé 17, 24, 59, 66, 75, 90 (57, 59, 60, 63, 68)
 le Troye (41, 70, 72)
 Tuillier, Tulieu, Thuillier 28, 76 (80, 83)
- Uberlan 26, 72
 Ulrich 38

 Vacomont (79, 85)
 de Vaid s. Weid
 Valeran (54)
 Valet, Vallin 55, 60 (63)
 Valet dit le couvelier 13
 de la Valize 64
 Valter 27 (79, 83)
 Valuanus 31
 Varin 3
 Varni (71)
 le Vasseur 4
 Vatelet 26
 Vatié 17
 le Veau 13, 21, 22, 44, 48, 52, 55, 57, 62, 70, 73, 76, 81—83, 87, 93 (50, 54, 56, 58, 60, 77, 78, 80, 82, 86, 89, 90)
 le Vec, Vecque 18, 54, 72, 87 (70, 73—76, 80, 82—84, 86, 88, 89)
 Vecray 26
 Vensevenhoven s. van Sevenhoven
 Verguenet 14
 Verheyden s. v. d. Heyden
 Verne 81
 Verrou 81
 de Vervier, Vervy 8, 24
 Veusquin, Vifquin, Vusquin 57, 60, 75, 79, 85 (87, 89)
 Vidhay (85)
 Vierpont (82)
 Vifquin s. Veusquin
 Vignerou 87
 le Vigoureux, Vigreu 23, 25, 72, 78, 86 (62, 71, 73)
 de la Ville 11, 48 (41, 42, 47, 74)
 (de) Villers 14, 15, 64, 77, 88 (60, 82)
 de Villier 77
 du Vin (82)
 Vincent 10, 14 (43, 46)
 van der Vinck (45, 50, 68)
 du Vivier 25, 67, 76, 82 (73)
 de Vos (40, 45, 52, 53, 62)
 Votier 27
 de la Voye 27
 de Vriere (70, 73, 76)
 Vusquin s. Veusquin

 Wacler (72)
 Wallerand 20 (37)
 de Waromond 65
 Wattier s. Waulthier

Waty 74	Wilhem, Wilheym s. Guillemin
Waulthier, Wattier 20, 24, 25, 40, 49, 64 (60)	Willet (61)
de Waye 67	de Witte (60)
des Weid, de Wede, Vaid 11, 21, 22, 28, 45, 49, 57, 63, 73, 87 (40, 47, 53, 62, 81, 89)	Woquet (73)
Weiss 50	de Vos s. Vos
Werf 19	de Saint Yves 44, 48, 52, 55, 62, 68, 76, 94 (42, 46, 49, 51, 66, 70, 71, 78)
Werkin, Werkenne 43, 46 (42)	Zagre 2, 32, 33
Wigreu s. Vigoureux	Zanchus, Zanchius 1, 31—33
de Wink s. v. d. Vinck	



Verzeichnis der Ortsnamen.

- Aix, Aachen Seite 28
 Altvill (Eltville?) 13
 Amiens 52
 Andrimont (zwischen Limburg und Verviers) 22
 Anvers, Antwerpen 10, 20
 Arras 22
 Aviron terre de Montbéliard 26
- Bar-le-duc** (franz. Lothr.) 24, 28
 Bastogne (70 Km s. v. Lüttich) 26, 28
 Bathic pais de Lembourg (Batice 8 Km nww. v. Limburg) 25
 Bergue en Brabant 19
 Bleuilles 27
 Boequenon 16
 Boulan 24
 Bruxelles, Brüssel 21, 22, 24
- Cambray 22
 Champagne 28
 Chasteauneuf pres de Beaune 12
 Chatelet sur Sambre (6 Km ö. v. Charleroi) 26
 Chaumont en Bassigny (Dep. Haute-Marne) 13
 Chendelet 24
 Cheneu (Cheneux? 3 Km nö. v. Stavelot) 29
 Cornets, Cornetz (Cornesse? 5 Km wsw. v. Verviers) 20, 25
 Courseilles (Courcelles, Kurtzel b. Metz) 11
- Dison** (2 Km n. v. Verviers) 21, 23
 Dolhain (2 Km nö. v. Limburg) 20, 26
- Echevron (Chevron? 28 Km ssö. v. Lüttich) 21
 Echternach 22
 Escouenures pays d'Artois 21
 Essars 21
 Estamber s. Stembert 23
 Eure, Hur (Heur? 11 Km nnö. v. Lüttich) 20
- Faine** 24
 Fichiez pays de Liège 20
 Fon en Lorraine 24
 Fonire (?) 27
 Fouyeres, Foyeres pays de Liege 21, 22
 Forge pres de Verdun 15
 Francorchant (Francorchamps 16 Km s. v. Limburg) 13, 26
 Frankfurt a. M. 3, 4, 14, 16, 20, 22, 25, 27, 45, 59, 61, 62, 64, 68
 Fremont en Picardie 21
 Friedersum (Friedelsheim b. Dürkheim i. d. Pfalz?) 53
 Froumenteau, Fromantay 21, 24, 28
- Genf, Geneve** 3, 4, 12
 Genstar = Jehanster 22
 Germersheim, Guermersem 43
 Glacharout pres de Stavelot 26
 Goyé 28
 Guy en Savoie 21
- Hasselt** (25 Km nww. v. Maastricht) 38, 61
 Haucourt 28
 Heidelberg 1, 3, 11, 26, 36, 49, 52, 56, 58, 59, 92
 Heidelsheim (bei Bruchsal, Baden) 50
 Heusi, Heusier, Heusy, Huzi (Heusy, südl. Vorstadt v. Verviers) 22, 28, 90
 Heve, Heues, pays de Lembourg 20, 21, 22, 27
 Hodimont (im Nordwesten v. Verviers) 20, 21, 23, 28, 29
 Hur pays de Liege, s. Eure
- Jalhay, Jalhez** pays de Liege (8 Km sö. v. Verviers) 23, 24, 28
 Jametz (franz. Lothr.) 3, 13, 14
 Jehanster (Jeanster, 4 Km ssö. v. Verviers) 22, 23
- Köln, Cologne** 10
- St. Lambert** (Lambrecht i. d. Pfalz) 16, 21, 22, 24, 25, 27, 29, 36, 41, 48, 57, 61

- Lanshomme (= Lamsheim bei Frankenthal) 28
 Lanuine 14
 Lauter (Kaiserslautern) 27
 Leiden 10
 Lembourg (Limburg in Belgien) 8, 10, 12, 20—26, 28, 30, 63, 85
 Liege, Lüttich 10, 13, 20, 22, 24, 27, 30, 38
 Limesi en Caux (Seine Inf.) 24
 London 3
 Lorraine 14
 Marchefamine (Marche en Famenne, 50 Km ssw. v. Lüttich) 22, 24
 Ste. Marie 27
 — — aux Mines 12
 Marquigni pres de Sedan 8, 38
 Mauneldy (Malmedy?) 22
 Mayn pres de Valenciennes (Maing, 6 Km sw. v. V.) 25
 Melin proche de Salbourg 28
 Melun 20
 Membach 28
 Metz 3, 10, 15, 24, 26, 57, 58, 70, 75, 84
 Moirville 28
 Monbeliard 26
 Mons en Hainaut 51
 Neckerstein (Neckarsteinach?) 40
 Neuchatel, Schweiz 8
 Neufville pais de Liege (13 Km sw. v. Lüttich) 25
 Neuhausen b. Worms 32.
 Neustadt a. d. H. 84, 87
 Nismes 4
 Neoue 27
 Nomain en Tournesis 24
 Normandie 11
 Ogersheim bei Frankenthal 5
 Olheim 23
 Orchain 22
 Otterberg bei Kaiserslautern 21, 25, 52, 75
 Paris 8, 26
 Pfalzburg 8, 13, 17, 18, 25, 69, 92
 Pierroy pays de Hainaut 22
 Pont a Mousson (franz. Lothr.) 27
 Quenelesse 21
 Quesnoy (15 Km sö. v. Valenciennes) 20
 Racnay pres de Liege 24
 Rolenveaux pays de Liege 13
 Saulme (Salm, 40 Km s. v. Limburg) 15
 Savoye 15
 Schoenau (bei Heidelberg) 20, 23, 25, 26, 35—38, 48, 62
 Schrichen (= Schriesheim bei Heidelberg?) 32
 Sedan 8, 11, 13, 16, 25, 35, 92
 Sor le chasteau, pays de Hainaut 26
 Soumage (Soumagne, 22 Km s. v. Limburg) 27
 Spire, Speyer 17, 25, 65, 80
 Stamberg (= Stembert?) 22
 Stavelot (20 Km s. v. Limburg) 20, 21, 22, 24, 25, 27
 Steimbert (Stembert, 3 Km sw. v. Limburg) 12, 20—22, 24, 43, 85
 Stocqué pays de Lembourg (Stockem? 4 Km ö. v. Limburg) 21
 Suckon pres de Liege 20
 Surister 23
 Theu (Theux, 8 Km ssw. v. Verviers) 9, 20
 Tiech pays de Liege, Tige, Tische (Heur le Tixhe? 12 Km nnw. v. Lüttich) 20, 22, 26
 Toul 20
 Tourcoing pres L'Isle en Flandre (Tourcoing, 12 Km nö. v. Lille) 24
 Tournai 19, 51
 Troye en Champagne 10, 24, 27
 Valenciennes 12, 21, 25, 28
 Vaucouleur 27
 Vautravers (bei Neuchatel, Schweiz?) 34
 Verdun 15
 Verviers, Vervi, Veruy 20, 21, 22, 24—29, 36
 la Vouste en Vivaret (Vivarais, Südfrankr.) 20
 Waromont (Werbomont? 30 Km ssö. v. Lüttich) 24, 60
 Westadt pres de Spire (Westheim?) 15
 Wien 64
 Worms 5, 38, 49, 67
 Zagelsteng 13



3104/67

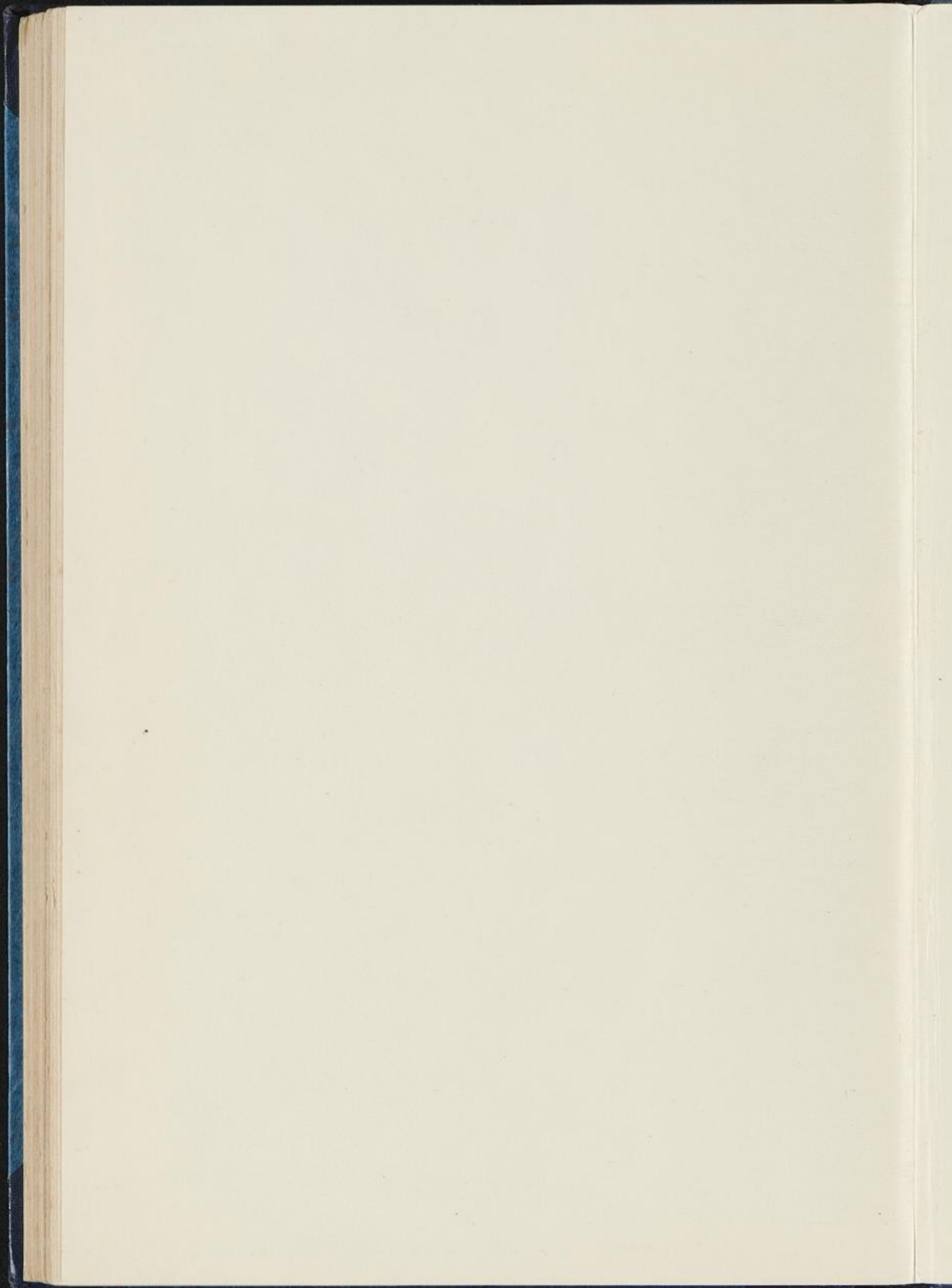

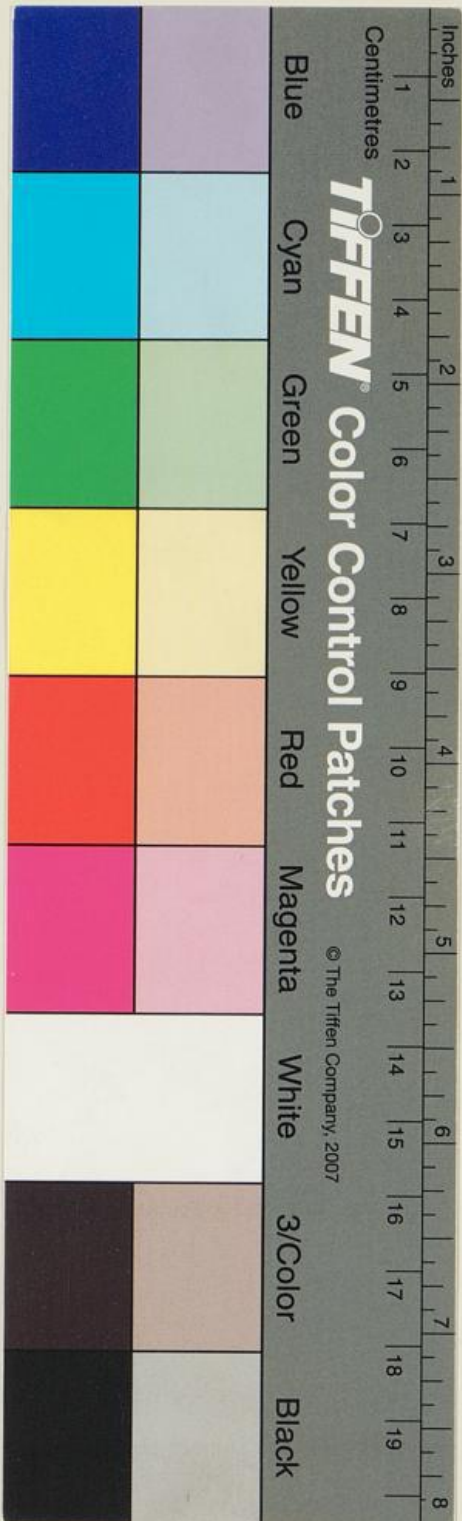

Alfred Falge
Buchbinderei
Düsseldorf

