

## Walthher.

Ueber die Herkunft der Familie (die sich bis 1771 Walter schrieb) ist nichts genaues bekannt, wahrscheinlich ist, daß sie aus der Gegend von Hersfeld in Hessen stammt. Stammvater der Familie ist Peter Walter, geb. um 1650.

### Sohn:

„Der adlige Jäger“ aus Buchenau Johann Adam, \* 1692, Förster in v. Meysebug'schen Diensten; verm. I. mit Eva Elisabeth Wigelin aus Hirschfeld (Hersfeld) Dom. Septuages. 1719; verm. II. mit Anna Kunigunde Streck aus Buchenau, \* 1697, † 1778 zu Frielingen. — Dessen Bruder Christian W. (in v. Diedl'schem Forstdienst).

### Kinder:

1. Barbara Elisabeth, \* 1725.
2. Anna Gertrud, 1727—1802.
3. Johann Christian, \* 1730, † 1796; verm. mit Marie Margarethe Wiederhold aus Cassel, \* 1736, † 1802 zu Frielingen; Förster wie sein Vater.

### Kinder:

1. Johann Jakob, \* 1763, Husarenquartiermeister, † 1806; verm. mit Anna Barbara Weißbrod, 1758 bis 1834.

## Kinder:

1. Clara Christine, \* ?, verm. I.) mit Johannes Gischler, geschieden 16. 10. 1811, verm. II.) mit Johann Heinrich Becker, † 1844 zu Frielingen.
2. Eleonore Friederike.
3. Bernhard Christian, 1784—95.
4. Marie Margarethe.
5. Johann Conrad, verm. 1822 mit Anna Martha Brehm.
2. Johann Conrad, 1766—1820.
3. Martha Katharine Elisabeth, † 1764.
4. Bernhard Wilhelm.
5. Anna Gertrude, 1771.
6. Johann Christian, 1772.

Johann Conrad (2), 1766—1820, Schulmeister zu Frielingen, Cruspis, Kirchheim und Niederaula, verheirathet sich 1786 mit Anna Margarethe Deyß (Theyß), \* 1767 zu Stärklos.

## Kinder:

- |                                     |                                   |
|-------------------------------------|-----------------------------------|
| 1. Maria Margaretha, 1787           | } * in Cruspis.                   |
| 2. Johann Christian, 1789           |                                   |
| 3. Johann Adam, 1792                | } * in Kirchheim<br>bei Herßfeld. |
| 4. Anna Dorothea, 1795              |                                   |
| 5. Anna Margaretha, 1798            |                                   |
| 6. Margaretha Henriette, 1800       |                                   |
| 7. Sebastian Wilhelm, 1802          |                                   |
| 8. Maria Elisabeth, 1805—1811       |                                   |
| 9. Anna Margaretha, 1807            |                                   |
| 10. Karl Friedrich Wilhelm, 1809    | } * in<br>Niederaula.             |
| 11. Anna Margaretha Elisabeth, 1811 |                                   |

Johann Adam (3), 1792—1861, Pfarrer in Frielingen, Niederaula und Oberellenbach, verm. mit Juliane Fischer aus Dechsen (S. W. C.), \* 1803, † 1884.

## Kinder:

1. Heinrich Adam, 1824—1851 als Postmeister.

2. Dorothea Friederike, 1826—1864, verm. mit dem Kantor Wilhelm Claus zu Weßungen.
3. Carl Jakob, 1828—1851 in Louisvillo Kentucky, N. S. A.
4. Hermann Wilhelm August, 1830—1887 Forstmeister in Rotenburg, verm. mit Auguste Gran.

## Kinder:

1. Christine Ida Julie, \* 1860, verm. mit Direktor Dr. Krösch in Hofgeismar.
2. Wilhelm, \* 1864, Forstassessor.
5. Christian Arnold, \* 1832, † 1849, erkrankt als Gymnasiast.
6. Margarethe Lisette, 1835—1888.
7. Friedrich, 1838, z. Z. Parrer in Harle, verm. mit Sophie Auguste Marianne Paulus aus Meze. (Kinder f. u.)
8. Hermann Philipp, 1840—1843.
9. Elise Emilie, \* 1843, † 1843.
10. Otto Karl Rheinhardt, 1845—1872.

Sebastian Wilhelm (s. v. No. 7), 1802—1846, verm. mit Anna Margarethe Brod, \* 1808, † 1878. Kantor in Friedewald und Schenkengsfeld, † daselbst 1846.

## Kinder:

1. Julius Anton Heinrich Adam, \* zu Friedewald, 1828—1888. Postverwalter in Altmorschen, Postmeister in Wächtersbach und Wabern, dann Postsekretär in Kassel, verm. mit Anne Antoinette Roux (s. Geschichte der Familie Roux) aus Carlshafen.

## Kinder:

1. Marie Louise Charlotte, \* 1859 zu Altmorschen, verm. mit Carl Friedrich Ludwig Hildebrand, Postsekretär in Frankfurt a. M., \* 1845 in Münchhausen bei Marburg (Sohn des Pfarrers S.)
2. Carl Konrad Wilhelm, \* 1861 zu Altmorschen, Ober-Telegraphen-Assistent in Frankfurt a. M., verm. mit Anna Meisch, \* 21. 3. 1867 zu Zella St. Blasii.



## Kinder:

- a) Friedrich, \* 1892 zu Frankfurt a. M.  
 b) Ida, \* 1897 zu Frankfurt a. M.
3. Anna Margaretha, 1863—1868.  
 4. Paul August, \* 1875, z. Z. cand. med.
2. Wilhelm  
 3. Georg  
 4. Elisabeth, verm. mit Adam  
 Damm in Kassel. } \* zu Friedewald.

## Kinder von Friedrich Walther, Pfarrer in Harle:

1. Friedrich Karl August Julius, \* zu Helmarshausen 1873, z. Z. cand. theol. und phil.  
 2. Emma Minna Dorothea Julie, \* 1875 zu Helmarshausen.  
 3. Elisabeth Lisette Auguste Ida, 1878  
 4. Bertha Sophie, 1881  
 5. August Otto, 1883  
 6. Hugo Wilhelm, 1885—1886  
 7. Auguste Sophie Marie, 1886—1887  
 8. Emma Georgine Louise, 1888—1891  
 9. Anna Marie Sophie Louise, 1894
- } \* zu Harle.



## Wilckens.



Confession evangelisch. Die Familie stammt aus Bremen und wählten deren in Süddeutschland ansässigen Glieder meist den geistlichen oder Beamten-Beruf. Die Vorfahren des ältesten bekannten Ahnen, Harmen (Hermann) Wilckens in Bremen waren bis jetzt nicht zu ermitteln, da leider die Kirchenbücher zu St. Ausrarii, wo die Familie eingepfarrt war, von 1591 bis 1623 fehlen. Die Familie führte von Alters her folgendes Wappen: in blauem Schilde auf grünem Boden fünf goldene Kornähren, darüber zwei Helme; auf dem rechts ein wachsender Mann in blauer Kleidung mit goldenem Aufschlag, auf dem links ein geharnischter Schwertarm. Helmdecken blau und gold. (Vergl. das Schriftchen: „Aufzeichnungen und Hilfsmittel zu einer Geschichte der Familie Wilckens und Theodor Wilckens. Schwefingen 1895.)

- I. † Harmen (German) Wilckens in Bremen, verm. mit † Grettfke, geb. Wischmann. (Procl. 3. Adv. 1634.)

## Kinder:

1. † Johann, get. in Bremen Invoc. 1636 (vgl. II).
2. † Lüder (Ludwig), get. Bahnar. 1639.
3. † Grettfke, get. 11. Trinit. 1644, später Ehefrau des † Johann von der Hude. Die Herren von der Hude gehörten zum Stiftsbremischen Adel und hatten ihr Rittergut in Ritterhude.

- II. † Johann, get. 1636 (s. oben I. 1), † wahrscheinlich 1691, war verm. mit † Verena Heuser, Tochter des Pfarrers † Heuser zu St. Peter in Heidelberg. Er bezog die Universität Heidelberg als stud. theol., wurde am 2. April 1656 bei der theolog. Facultät immatrikulirt und ließ sich in der Folge in der Pfalz nieder; war Pfarrer in Seckenheim (1660), später in Nordheim und Hofheim bei Worms.

## Kinder:

1. † Anna Dorothea, \* 3. März 1661.
2. † Johann Georg, \* 14. Mai 1662 (vgl. III).
3. † Konrad, \* 28. Februar 1664.
4. † Katharina Margarethe, \* 22. Oktober 1665.

- III. † Johann Georg (s. oben II. 2), \* zu Seckenheim am 14. Mai 1662, war wahrscheinlich zweimal verheirathet, erstmals mit † Katharina Margarethe, geb. Braun von Lindenfels (12. Februar 1692). Er war Pfarrer in Ziegelhausen (bei Heidelberg), Epsenbach, Waldmichelbach, Schönau, Oppau und Hahmersheim und Verfasser einer theologischen Schrift: „Wahrhafte, Nothwendige und tröstliche Lehr von der Einzig-Besonderen Gnaden Gottes u. s. w., Worms, gedr. bei J. L. Spelter 1716“.

## Kinder:

1. † Johann Ludwig, \* 1695 (vgl. IV).
2. † Johanna Margarethe, \* 14. Juni 1699.
3. † Anna Katharina, \* 11. März 1701.

4. † Georg Philipp, \* 21. Februar 1704.
5. † Johann Wilhelm, \* 1707.
6. † Maria Klara Margaretha, \* 20. März 1719.
7. † Johann Peter, \* 1. Mai 1721.

IV. † Johann Ludwig (s. oben III. 1), \* 1695, † 26. Juni 1763, Apotheker in Neckfargemünd, verm. 1719 oder 1720 mit † Anna Appollonia Böhler.

Kinder:

1. † Wolfgang Ludwig, \* 20. Juli 1720. (vgl. Va).
2. † Eva Appollonia, \* 1723, verm. mit einem gewissen Köhrig.
3. † Johann Friedrich, \* 1725, starb bald.
4. † Anna Sophie, \* 1728, starb ebenfalls als Kind.
5. † Wilhelm Ludwig, \* 1732 (vgl. Vb).
6. † Johann Georg, \* 1736; war Schullehrer in Ungstein und hatte 3 Söhne und 3 Töchter, über welche nichts weiter bekannt ist.

Va. † Wolfgang Ludwig (s. oben IV. 1), \* 20. Juli 1720, † 1788 in Neuburg, war Pfarrer in Grünwinkel und Neuburg. Seine Frau † verwitwete Kower, geb. Leuchjenring.

Sohn:

† Ludwig, \* 1766, † 15. Februar 1832 in Amorbach als Fürstlich Leiningischer Vice-Kammer-Director, verm. mit † Katharina, geb. Washeim (\* 1780, † 3. Januar 1839).

Aus dieser Ehe 3 Töchter:

- a) † Emma, \* 1812, † 1872, verm. mit Rentamtman † Krauß in Wittenberg.
- b) † Adolphina, \* 15. Mai 1813, † 18. September 1873, verm. mit † Adolph Wilkens, Oberamtsrichter, einem Vetter.
- c) † Maria, starb 1842.



Vb. † Wilhelm Ludwig (s. oben IV. 5), \* 1732, † im März 1808, verm. mit † Katharina Elisabetha, geb. Gelan; war Pfarrer in Strümpfelbrunn und Reihen.

## Kinder:

1. † Maria Margaretha Elisabetha, \* 8. August 1765.
2. † Johann Peter Ulrich, \* 24. Juni 1767.
3. † Georg Heinrich Wilhelm, \* 21. Mai 1769; war Pfarrer in Reihen und starb 2. September 1846. Seine Frau † war eine geb. Endlich und stammen aus dieser Ehe die

## Kinder:

- a) † Elisabetha, verehelichte Fesenbeck.
  - b) † Wilhelmine, „ Ernst.
  - c) † Julie, „ Horn.
  - d) † Auguste.
4. † Johann Albert, \* 23. Februar 1771.
  5. † Philipp Jakob, \* 21. November 1773 zu Strümpfelbrunn (vgl. VIa).
  6. † Johann Peter, \* 21. September 1776 zu Reihen (vgl. VI b).
  7. † Katharina Margaretha, \* 17. Dezember 1777, † 12. September 1807, verm. mit Dr. W. Grieselich, Pöjstikus in Schweizingen.
  8. † Christina, \* 22. Februar 1779, † 23. Februar 1779.
  9. † Margarethe Henriette, \* 11. Febr. 1780, † 8. März 1784.
  10. † Johanna Maria Barbara, \* 27. September 1781, † 27. Dezember 1785.
  11. † Eva Katharina, \* 16. Januar 1783.

VIa. † Philipp Jakob (s. oben Vb. 5), \* 21. November 1773, † 17. Mai 1852 als Geheimer Kirchenrath; war Pfarrer in Leimen, Eberbach, Großscholzheim und Mosbach, verm. 1807 mit † Klara Sybilla Freich, \* 1. Juli 1784, † 5. Mai 1844.

## Kinder:

1. † Karl, \* 1808 (vgl. VIIa).

2. † Ludwig, \* 1809 (vgl. VII b).
3. † Wilhelm, \* 1810 (vgl. VII c).
4. † Charlotte, \* 1811, † 1849; verm. mit † M. Alt, Großh. Preisschulrath in Karlsruhe.
5. † Luise, \* 9. November 1813, † 1891; verm. mit Pfarrer Berner in Betberg.
6. † Heinrich, \* 1815; verm. mit † Henriette, geb. Sepp. Pfarrer in Neckarburken. Tochter dieser Ehe Lina, \* 1842.
7. † Adolf, \* 1817 (vgl. VII d).
8. † August, \* 24. Februar 1822, † 23. Mai 1871, Zahnarzt; starb ledigen Standes in Heidelberg.

VIIb. † Johann Peter (s. oben Vb. 6), \* 21. September 1776 zu Reichen, † 1857 in Heidelberg; Oberamtmann in Mannheim, verm. mit † Julie, geb. Ehré, \* 24. Juni 1783.

Kinder:

1. † August Karl Heinrich, \* 1808 (vgl. VII e).
2. † Emilie, \* 1810, † 1874, ledigen Standes.
3. † Hermann, \* 1817, kinderlos gestorben.
4. † Christian August Friedrich, \* 1820 (vgl. VII f).

**Erster Zweig (Philipp Jakob).**

VIIa. † Karl (s. oben VIa. 1), \* 4. Februar 1808, † 13. Juli 1866 in Käferthal bei Mannheim, verm. mit † Luise, geb. Wilhelmi (1814—1890).

Kinder:

1. † Klara, 1837—1839.
2. Theodor, \* 1839 (vgl. VIII a).
3. † Luise, \* und † 1840.
4. Auguste, \* 25. März 1841, verm. mit Adolf Buchner, Geheimrer Oberkonsistorialrath in Darmstadt.
5. † Wilhelmine, \* und † 1842.
6. Friedrich, \* 1844 (vgl. VIII b).
7. † Maria, \* 1846, † 1847.

8. † Siegfried, \* 1848, † 1849.

9. † Emilie, \* 1851, † 1869.

VIIb. † Ludwig (s. oben VIa. 2), \* 12. April 1809, † 30. Dezember 1869 als Bezirksarzt in Weinheim.

a) Erste Ehe mit † Therese, geb. Hölber, \* 9. April 1822, † 5. November 1850.

Kinder:

1. Albert, \* 17. Juli 1844, Bergwerksbesitzer in Spanien.
2. Gustav, \* 1846 (vgl. VIIIc).

b) Zweite Ehe 1852 mit Ottilie, geb. Frittschi.

Kinder:

3. † Richard, \* 9. Mai 1853, † 14. Dezember 1871.
4. Leopold, \* 24. April 1854, Besitzer einer Buchhandlung in Mainz.

VIIc. † Wilhelm (s. oben VIa. 3), \* 15. Mai 1810, † 1889, Defonom.

a) Erste Ehe mit † Christina, geb. Weber, † 1848.

Kinder:

1. Charlotte, \* 11. Januar 1840, verm. mit Pfarrer Schupp in Weiler bei Billingen.
2. Lina, verm. mit K. Felleisen in Karlsruhe.

b) Zweite Ehe mit Katharina, geb. Frei.

Kinder:

3. Marie, verm. mit Rechnungsrath Gaddum in Karlsruhe.
4. Gustav Adolf.

VIIId. † Adolf (s. oben VIa. 7), \* 16. Januar 1817, † 8. November 1883 in Heidelberg. Als Oberamtsrichter in



Tauberbischofsheim, Adelsheim, Lahr und Lörrach thätig.  
Ritter des Zähringer Löwen-Ordens I. Klasse; verm. mit  
† Adolfine, geb. Wilkens, \* 15. Mai 1813, † 18. September  
1873 (s. oben Va, b).

Kinder:

1. Karl, \* 1851 (vgl. VIII d).
2. Anna, \* 1854, verm. mit Privatier Gustav Höring in  
Lahr, Landtagsabgeordneter.

### Zweiter Zweig (Johann Peter).

VIIe. † August Karl Heinrich (s. oben VI b. 1), \* 26. März  
1808, † 5. März 1890. Pfarrer in Mittelschöffenz und  
Allmannsweier, Ritter des Zähringer Löwen-Ordens I. Klasse.

a) Erste Ehe mit † Eleonore, geb. Mickel (1809—1843).

Kinder:

1. Ida, \* 10. März 1836, verm. mit Pfarrer Frei-  
burger in Mündingen.
2. Analie, \* 30. April 1839, verm. mit Decan Gehres  
in Pforzheim.
3. Otto, \* 1841 (vgl. VIII e).

b) Zweite Ehe mit Marie, geb. Mickel.

Kinder:

4. Hedwig, \* 15. Februar 1847, verm. mit Einwächter.
5. Robert, \* 1848 (vgl. VIII f).
6. Bertha, \* 4. November 1855, verm. mit Oberzoll-  
inspektor Allweyer in Diedenhofen.

VIII f. Christian August Friedrich (s. oben VI b. 4), \* 11.  
Juli 1820, früher Fabrikhaber in Wien, jetzt Privatier in  
Graz, Bes. d. gold. Verdienstkreuzes mit Krone, Ritter des  
Zähringer Löwen-Ordens; verm. 1849 mit † Emma, geb.  
Regenhardt, \* 8. Dezember 1828, † 1. Februar 1881.

## Kinder:

1. Julius, \* 1850 (vgl. VIII g).
2. Rosa, \* 29. August 1860, verm. 1885 mit Joseph, Freiherrn Nagelbinger von Trauenwehre, \* 5. August 1841, K. K. Hauptmann der Reserve.
3. Bertha, verm. in erster Ehe mit Hauptmann Albin Malliczky, in zweiter Ehe mit Moriz Malliczky, Major des K. K. 15. Divis.-Artillerie-Regim. in Komorn.
4. Friedrich, \* 1867 (vgl. VIII h).

## Erster Zweig (Philipp Jakob).

VIIIa. Theodor (s. oben VII a. 2), \* 3. März 1839 in Einsheim, Hauptamtsverwalter, Obereinnehmer und später Obersteuerinspektor in Karlsrube, Schoppsheim, Lörrach, Donaueschingen, Schwegingen und Mannheim, Ritter des Zähringer Löwen-Ordens I. Klasse; verm. 1866 mit Emma geb. Reichardt.

## Kinder:

1. † Karl 1867—1877.
2. Anna, \* 17. Juni 1878.

VIIIb. Friedrich (s. oben VII a. 6), \* 14. Februar 1844 Apothekenbesitzer in Grunstadt (bei Darmstadt); verm. mit Selma, geb. Leinner.

## Kinder:

1. Ida, \* 14. November 1872; verm. 1895 mit Friedrich Michelsstädter, Apotheker in Darmstadt.
2. Luise, \* 18. März 1874.
3. Paula, \* 30. Januar 1876.
4. Auguste, \* 19. September 1877.
5. Theodor Karl, \* 22. Februar 1879.
6. Karl Friedrich Wilhelm, \* 23. Juli 1883.
7. Friedrich Leopold, \* 23. Dezember 1891.

VIIIc. Gustav (s. oben VIIb. 2), \* 24. April 1846, Fabrik-  
inhaber in Wallersheim bei Coblenz; verm. mit Pauline  
Rückert.

Tochter:

Therese, \* 1877.

VIII d. Karl (s. oben VII d. 1), geb. 23. November 1851 in  
Tauberbischofsheim, Dr. juris, Amtmann in Mannheim,  
Heidelberg, Bonndorf, dann Oberbürgermeister in Heidelberg;  
Ritter des Bähr. Löwen-Ordens I. Klasse, des Kgl. Preuß.  
Kronen-Ordens III. Klasse, des Oesterr. Franz Joseph-Ordens,  
des Herz. Sachsen-Ernest. Haus-Ordens I. Klasse; verm. mit  
Katharina geb. Engelhorn.

Kinder:

1. Katharina, \* 7. September 1883.
2. Karl Ruprecht, \* 4. November 1886.
3. Margaretha, \* 13. März 1896.

### Zweiter Zweig (Johann Peter).

VIIIe. † Otto (s. oben VIIe. 3), \* 18. Juli 1841 in Mosbach,  
Professor in Sinsheim, Lahr, Wiesloch, Bruchsal und schließlich  
am Gymnasium in Lörrach, † 7. Juni 1896.

a) Erste Ehe mit Sophie geb. Orth.

Kinder:

1. Rudolf, \* 1. November 1884.

b) Zweite Ehe mit Lina geb. Hänle.

Kinder:

2. Ernst, \* 19. Januar 1890.
3. Karl, \* 19. Juni 1893.



VIII f. Robert (s. oben VII e. 5), \* 23. Mai 1848, verm. 1877 mit Luise geb. Wöflin. Defan in Bödighheim; machte den Feldzug 1870/71 als Kriegsfreiwilliger bei dem 3. Badischen Dragoner-Regiment mit, Inhaber des Eisernen Kreuzes II. Klasse und der Karl-Friedrich-Verdienst-Medaille. Verfasser der Schrift: „Kriegsfahrten eines freiwilligen Badischen Dragoners anno 1870/71“.

## Kinder:

1. Robert Emil Otto, \* 18. Juli 1878.
2. Richard, \* 25. Januar 1880.
3. † Egmont Julius Hermann, \* 13. Januar 1883, † 30. Juni 1891.
4. Maria Ida, \* 12. Dezember 1884.
5. † Eleonore Paula, \* 16. April 1890, † 3. Oktober 1890.

VIII g. Julius (s. oben VII f. 1), \* 6. Februar 1850, verm. mit Carrie Wolf, in New-York.

## Kinder:

1. Fred, \* 22. Juni 1888.
2. Julius, \* 4. August 1889.
3. Elise, \* 13. November 1890.

VIII h. Friedrich (s. oben VII f. 4), \* 21. Oktober 1867, Dr. jur. in Liezen (Steiermark); verm. 1893 mit Hedwig von Perisutti, Tochter des Victor Hugo Ritter von Perisutti und der Therese, geb. Englert, Edle von Meerfeld.

## Kinder:

1. Margarethe, \* 1. Februar 1894.
2. Walter, \* 28. Mai 1895.

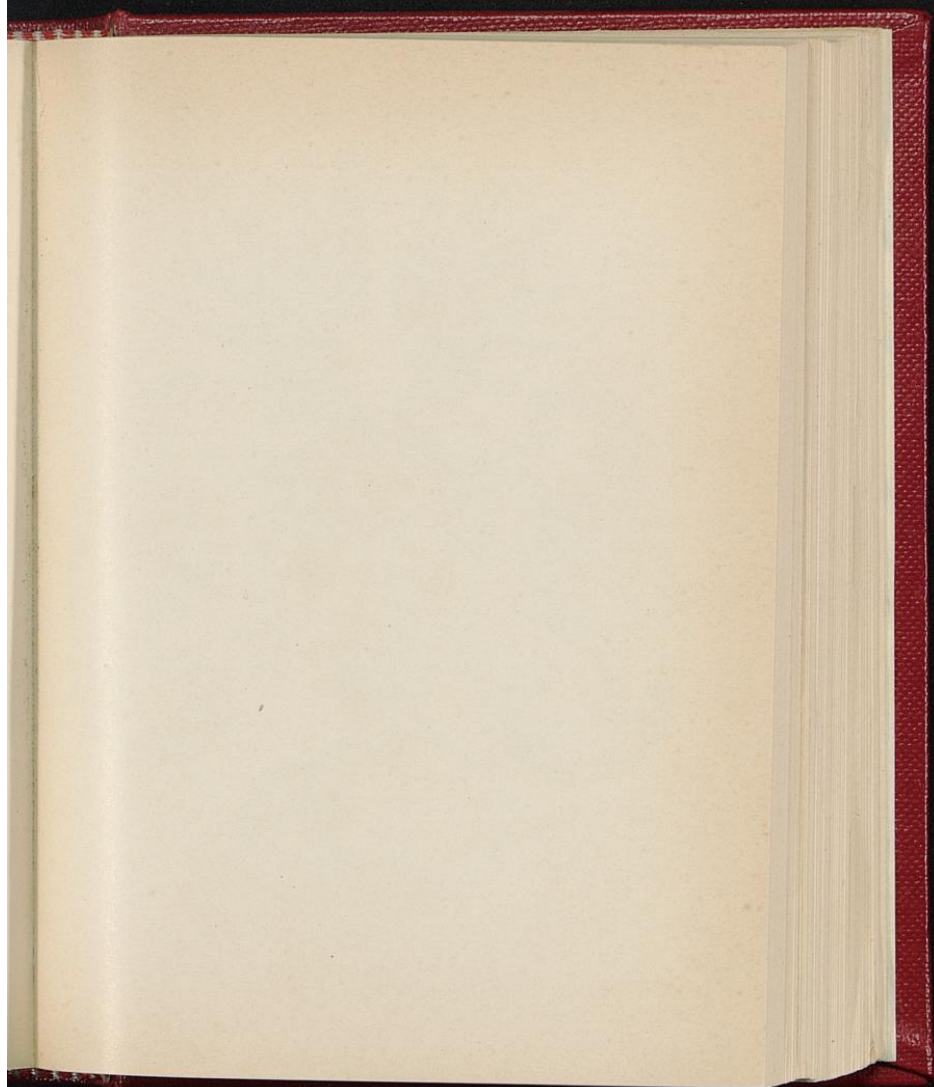

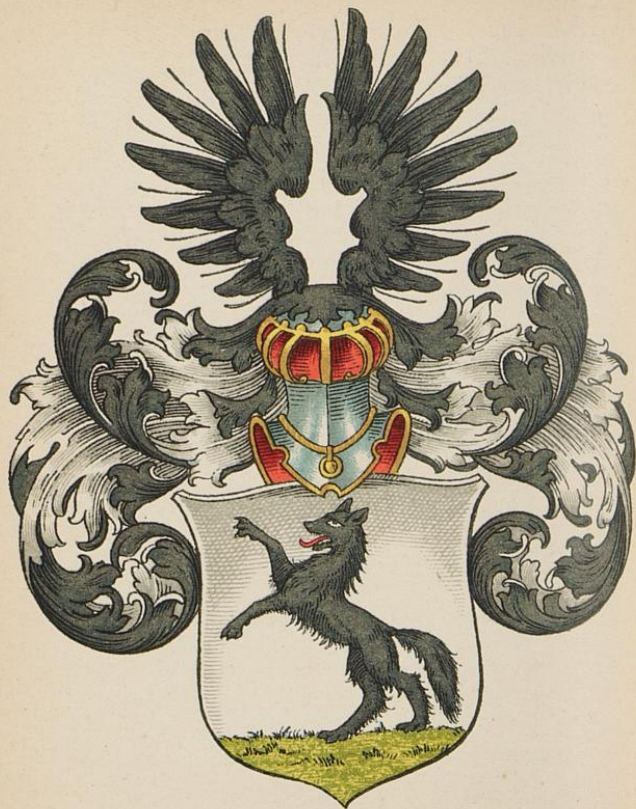

WÜLFING.



## Wülfig.

Evangelisch und katholisch.

Nachen, Alleghany City (Pennsylvanien, Ver. St. v. Nord-Amerika), Altendorf (Rheinland), Barmen (7 Zweige), Biebrich, Bonn, Bound Brook (New-Jersey, Ver. St. v. N.-A.), Brasilien, Castellau (Rhg. Koblenz), Dortmund, Düsseldorf, Elberfeld (9 Zweige), Fing-scheid bei Elberfeld, Fond du Lac (Wisconsin, V. St. v. N.-A.), S. Francisco (Kalifornien), Friedrichsthal bei Krebsöge an der Wupper, Gerringong (Neu-Süd-Wales, Australien), M.-Gladbach, Guben, St. Johann an der Saar, Kapstadt, Koblenz, Köln, Konstantinopel, Krefeld, Kriegshoven bei Weilerswift (Rhg. Köln), Lodz, London (3 Zweige), St. Louis (Missouri, V. St. v. N.-A.), Mailand, Mainz, Mannheim, Metz, Milwaukee (Wisconsin, V. St. v. N.-A.), Münster (Westfalen), Neu-rodé i. Schl., Neuwied, Pennsylvanien, Remscheid, Remscheid-Haften, Schalke (Westfalen), Treis an der Mosel, Tübingen, Unna, Bohwinkel, Wien.

Der älteste Wülfig, dessen Zusammenhang mit den in der nachfolgenden Uebersicht verzeichneten Trägern dieses Namens urkundlich feststeht, lebte im 16. Jahr-

hundert im Wuppertal, erbeingeſeſſen auf dem Hofe „Wülſing“. Dieſer Hof lag in Ober-Barmen am rechten Wupper-Ufer, gegenüber dem jetzigen Rittershauser Bahnhof, wo die Gegend noch heutiges Tages „auf Wülſing“ genannt wird.

Von dieſem Beſitzer jenes Hofes ſtammen nicht weniger als 1307 Perſonen dieſes Namens ab, und die Familie zählt heute (am 4. Juli 1897) 138 lebende männliche Mitglieder, von denen 85, die in den vorher genannten 46 Orten wohnen, großjährig, 53 verheirathet ſind; außerdem leben 162 weibliche Familienmitglieder, d. h. von Geburt Trägerinnen des Namens), von denen 105 großjährig, 69 verheirathet ſind.

Von den drei Söhnen jenes erſten Wülſing blieb im 16. Jahrhundert nur der mittlere katholiſch, ſo daß neben einer älteren evangeliſchen eine mittlere katholiſche und eine jüngere evangeliſche Linie entſtanden ſind. Während die beiden evangeliſchen Linien durchweg evangeliſch geblieben ſind, ſind von der katholiſchen in neuerer Zeit einige Zweige evangeliſch geworden.

Der Name Wülſing bedeutet die von Wulf (Wolf) Abſtammenden und iſt uralt, kommt er doch ſchon in den älteſten Volksſagen und Heldengedichten vor, z. B. im Händelied der Edda und im Beowulf-Liede (W. 461 und 471); auch der berühmte Necke Hildebrand der Sage war ein Wülſing, er führte drei Wölfe im Wappen; ſo gehörten auch Alphart, Ilan und andere Helden dieſem berühmten und weit ver-



zweigigen Geschlechte der Sage an. Näheres hierüber ist, außer an anderen Orten, zu finden in Georg Wulbrand Bock von Wülfingens „Geschichte der Bock von Wülfingen“ (I. — Hannover 1896, Göhmann'sche Buchdruckerei). „Wie uralt muß das Geschlecht der Wülfinge sein“ — heißt es in diesem Werke — „wenn es schon zur Zeit der Völkerwanderung eine so hervorragende Stellung bei dem Gothen-König einnahm, und sein Andenken Jahrhunderte lang im Munde des Volkes fortlebte“. Jener Verfasser der „Geschichte der Bock von Wülfingen“ führt dann weiter aus, daß in der geschichtlichen Zeit zuerst Wülfinge in einer Urkunde des Klosters Korvey im Zeitalter Karls des Großen vorkommen; dann erscheint im 12. Jahrhundert ein comes Wülfing von Wertheim, und um dieselbe Zeit kommen Wülfinge vor, deren Nachkommen auch den Namen Bock führen und sich später Bock von Wülfingen nennen (a. a. D., S. 4). Mit diesem Geschlechte hängen zusammen das Dorf Wülfingen im Hildesheimischen (Hgb. Hannover, Kr. Springe), das nahe dabei gelegene Dorf Wülfinghausen, und das Dorf Wülfingerode (Hgb. Erfurt, Kr. Grafschaft Hohenstein).

Ein anderes, schon 1003 urkundlich\*) vorkommen des Geschlecht, das der Freiherren von Hohen-Wülfingen steht im Zusammenhang mit der bei dem schweizerischen Dorfe Wülfingen im Thurgau gelegenen Burg Hohen-Wülfingen (Kanton Zürich, Bz. Winterthur). Nach-

\*) Anno von Wülfelingen wird als Weirath Herzog Rudolfs von Schwaben genannt.



kommen dieser Familie scheinen noch zu Anfang des 14. Jahrhunderts in Ueberlingen am Bodensee gelebt zu haben, wenigstens erwähnt das in der Stuttgarter Hof-Bibliothek befindliche sogenannte „Ueberlinger Bürgerbuch“ auf S. 25: „Anno Domini 1317. Die von Wülflingen burger. Hat gelebt anno 1317.“ Das daselbst abgebildete Wappen zeigt im blauen Schilde einen goldenen Wolf; Helmzier: Der Wolf wachsend. Dieses Geschlecht scheint sich über das 14. Jahrhundert hinaus nicht verfolgen zu lassen. Näheres hierüber findet sich in Stälin's Geschichte Württembergs (Gotha 1882), S. 198, 371, 402, in der „Illustrierten Geschichte von Württemberg“ (Stuttgart 1891), S. 146, 167 und in den „Blättern des Schwäbischen Albvereins“ VI. (1894), S. 70 ff., 106 ff., 161 ff.

Beiläufig seien hier endlich noch folgende Orte mit verwandten Namen erwähnt: Dorf Wülflingen im Rgb. Unterfranken in Bayern; zwei Weiler Wölfling im Rgb. Oberbayern; Dorf Wölflingen im Kr. Bolchen in Lothringen; Dorf Wölflingen im Saargemünder Kreis; Dorf Wülflingen im Kreis Waldshut in Baden; zwei Dörfer des Namen Wülflingen im Rgb. Sigmaringen und im Donaukreis in Württemberg und ein Weiler Wülflingen im Jagstkreis in Württemberg.

Ein Zusammenhang der auf den folgenden Blättern verzeichneten, aus dem Wupperthale stammenden Familie hat sich weder mit dem Hannöverschen noch mit dem Thurgauer Geschlechte nachweisen lassen, auch ist keine Beziehung zu einer der eben genannten Ortschaften

aufzudecken gewesen. Ebenjowenig läßt sich eine Verwandtschaft mit einer seit mehr als drei Jahrhunderten in Württemberg lebenden Familie Wölffing feststellen, die ihren Stammbaum bis 1560 auf Johann Wölffing, Vogt zu Weiler zurückverfolgt und gleichfalls einen rechts aufspringenden Wolf im Wappen führt, — obgleich eine mündliche Ueberlieferung in der Wuppertthaler Familie dahin lautet, „daß die Altvorderen den Rhein herabgekommen seien“. — Auch mit einer früher evangelischen, jetzt katholischen Familie Wülffing (vgl. die Mutter der ersten Frau von IX. 11, S. 408), die von dem Richter Justus Wessel Wülffing in Hagen (Mitte des 18. Jh.) abstammt und jetzt u. A. durch den Geistlichen Karel Wülffing in Amsterdam und den Bischof Willem Wülffing in Paramaribo (Surinam) vertreten ist, und selbst mit der aus Hilden stammenden Familie des Kaufmanns Hermann Eugen Wülffing in Elberfeld und des Beigeordneten der Stadt Düsseldorf Dr. Walther Wülffing, sowie mit der lutherischen Familie Wülffing in der Dehde bei Barmen hat ein Zusammenhang bisher trotz aller Bemühungen nicht nachgewiesen werden können.

Der Name der hier verzeichneten Familie kommt in den alten Urkunden in der verschiedensten Schreibweise vor, z. B. Wulffhynck, Wolvinct, Wölffing u. s. w.; heute aber finden sich nur noch die beiden Schreibungen Wülffing und Wülffing, und zwar sowohl bei den evangelischen, wie bei den katholischen Zweigen. Die Schreibung mit zwei f beweist also nicht — wie zuweilen irrthümlich angenommen wird — Zugehörigkeit zur katholischen Linie.



Die älteste Urkunde über den Hof „Wülfsing“ (f. S. 384 o.) ist aus dem 15. Jahrhundert; 1466 wird Arndt to Wulfssynck als Besitzer des Hofes genannt. Dieser Arndt konnte mit Peter, dem Besitzer im 16. Jahrhundert und Stammvater der hier aufgezzeichneten Familien, noch nicht in urkundlich beglaubigten, unmittelbaren, verwandtschaftlichen Zusammenhang gebracht werden; doch ist zu bemerken, daß Peter als „erbeingefessen“ bezeichnet wird. Auf einen längeren Aufenthalt seiner Familie in der dortigen Gegend läßt auch der Umstand schließen, daß er zum Bürgermeister gewählt wurde, und zwar ist er der älteste urkundlich beglaubigte Bürgermeister von Elberfeld gewesen. Außer ihm und den von ihm abstammenden Trägern des Namens kommen gleichzeitig noch mehrere andere Gruppen von Wülfsingen im Wupperthale vor, deren Zusammenhang mit unserem Stamme wahrscheinlich ist, sich aber nicht nachweisen läßt. Nähere Mittheilungen über den Hof „Wülfsing“ und seine Besitzer, sowie ausführliche Angaben über viele der ältesten Linie angehörende Personen sind in den von Dr. Ernst Anton Wülfsing (X. 10, f. S. 409) verfaßten „Nachrichten über das Geschlecht Wülfsing“ zu finden\*).

\* Nachrichten über das Geschlecht Wülfsing herkommend vom Hofe „Wülfsing“ in Barmen 1466—1892. Mit besonderer Berücksichtigung der Elberfelder Linie Johann Friedrich Wülfsing. Gesammelt von Dr. Ernst Anton Wülfsing, Privatdozent an der naturwissenschaftlichen Fakultät der Universität Tübingen. Als Manuscript gedruckt. Heidelberg. Universitäts-Buchdruckerei von J. Görning. 1892. 4. 93 Seiten, 1 Wappentafel und 5 Stammtafeln. — Dieses Buch findet sich außer bei den Familienmitgliedern in den Universitätsbibliotheken zu Berlin, Heidelberg und Tübingen und in den Bibliotheken des Vereins „Herold“ in Berlin und des Bergischen Geschichtsvereins in Elberfeld.



Das nachfolgende Geschlechtsregister der von dem Bürgermeister Peter Wülfig zu Wülfig abstammenden Familie beruht auf dem genannten Werke, sowie auf weiteren, von einzelnen Familienmitgliedern nach seinem Erscheinen angestellten Forschungen, insbesondere auf Abschriften von über 2300 Geburts-, Konfirmations-, Heiraths- und Todesurkunden aus den Kirchenbüchern der beiden reformirten Gemeinden zu Elberfeld und Gemark (Barmen) und der lutherischen Gemeinde zu Lennep. Es ist zusammengestellt von Dr. Johann Ernst Wülfig (XI. 10, f. S. 420), der hiermit allen Mitarbeitern an dem mühsamen Werke herzlichst Dank sagt und gleichzeitig bittet, ihn von jeder Veränderung in den Familien zu benachrichtigen und ihn bei weiteren Forschungen über die noch fraglichen Zweige zu unterstützen.

In der Hauptsache sind nur solche Namensträger aufgenommen worden, deren Zusammenhang sich urkundlich nachweisen läßt; sonst ist durch „wahrscheinlich“ oder „?“ die Unbestimmtheit angedeutet.

Von Wappen sind mehrere bekannt, die alle den springenden Wolf führen. Auf der Tafel ist das des älteren Unterzweiges des mittleren Zweiges des ältesten Astes (A. b. a. S. 404 ff.) abgebildet: Im silbernen Schild schwarzer, rechts aufspringender Wolf mit gesenkter Rute, auf Erde stehend. Bügelhelm mit schwarzem Doppelflug. Helmdecken schwarz-silbern. — Der Lennep-Unterzweig (A. b. β. S. 410 ff.) führt das gleiche Wappen. — Das des jüngsten Zweiges (A. c. S. 424 ff.) zeigt einen nach links springenden Wolf in blauem (?) Felde. Der

Schild wird von zwei Löwen gehalten und trägt eine Freiherrnkronen, die nur durch Irrthum darauf gerathen sein kann.



a.



b.

Der zweite Unterzweig des älteren Zweiges des mittleren Astes (B. a. β. S. 434 f.) führt ein Wappen, das unter a abgebildet ist: Schild getheilt; das obere silberne Feld enthält in der Mitte und unten je einen blauen Balken, das untere gleichfalls silberne Feld den nach rechts laufenden Wolf mit aufrecht stehender Rute. Bügelhelm mit Doppelflug (blau-silbern getheilt), dazwischen ein Baum. Helmdecken: links schwarz-silbern, rechts blau-silbern.

Das Wappen des dritten Unterzweiges dieses Zweiges (B. a. γ., S. 436 f.), mit dem schon der Hofkammerrath Wülffing (V. 45, S. 430) siegelte, unterscheidet sich von dem Hauptwappen des ältesten Astes nur durch einen zwischen dem Doppelflug schwebenden Stern.

(S. Abbildung b.)



Die Abbildung c. zeigt das Wappen der älteren Linie des dritten Unterzweiges des jüngeren Zweiges

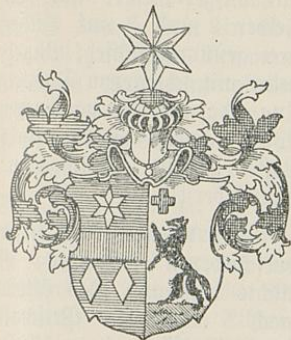

c.

des mittlen Astes (B. b. 7. aa., S. 447 ff.) Der Schild ist gespalten; die rechte Seite ist durch einen rothen Balken getheilt; das obere blaue Feld enthält einen Stern, das untere gleichfalls blaue im oberen Theile (unter dem rothen Balken hängend) zwei silberne Rauten. Die linke Seite zeigt einen von einem kleinen rothen Kreuze rechts oben be-

gleiteten, nach rechts aufgerichteten Wolf mit gesenkter Rute, auf Erde stehend. Bügelhelm mit Decken (links schwarz-silbern, rechts blau-silbern) und mit Stern. Einen nach rechts aufgerichteten Wolf und Sterne hat auch der Vogt von Tomberg (VII. 119, j. S. 444) nach einer Mittheilung seines Enkels (IX. 77, j. S. 446) im Wappen geführt. Dieses Wappen ist leider nicht mehr vorhanden.

Von dem jüngsten Aste ist nur ein Wappen bekannt, und zwar das der jüngeren Unter-Seitenlinie der mittlen Seitenlinie der ältesten Linie des jüngeren Unterzweiges des jüngeren Zweiges (C. b. β. aa. βββ. ββββ., S. 481 f.) Es ist unter d abgebildet. Es zeigt einen gevierten Schild; die Felder 1 und 4 haben im blauen Felde einen von



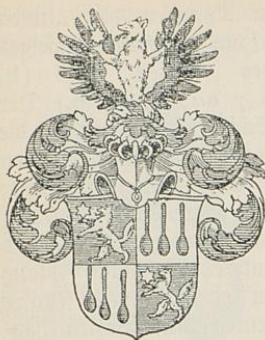

d.

einem Stern begleiteten nach rechts aufspringenden Wolf mit aufgerichteter Rute, die Felder 2 und 3 auf Silber drei gestürzte Löffel; Bügelmantel mit schwarzem Doppelflug, dazwischen wachsender Wolf, rechts Stern, links Löffel haltend. Helmdecken: blau-silbern.

Ueber den Ursprung dieser verschiedenen Wappen ist nichts bekannt. Das älteste noch erhaltene Besitzthum rührt von dem Hofkammerrath Wülffing (um 1700; V. 45, f. S. 430) her und befand sich im Besitze seines im vorigen Jahre verstorbenen Ururenkels, des Geheimen Oberregierungs Rathes Franz Wülffing (IX. 65, f. S. 436).

Von dem Bürgermeister Peter Wülffing zu Wülffing stammen drei Aeste mit verschiedenen Zweigen, Unterzweigen u. s. w. ab. Im Texte führt jedes Glied der ganzen Familie vor seinem Namen eine Doppelnummer, von der die römische Zahl die Geschlechtsstufe (Generation) angiebt, die arabische aber die Stellung in dieser; in jeder Geschlechtsstufe laufen die arabischen Zahlen von der linken nach der rechten Seite durch die drei Aeste durch, d. h. so, daß bei Anordnung in Form eines wirklichen Stammbaumes, z. B. in der 8. Geschlechtsreihe

links für den Beschauer VIII. 1 stehen würde, rechts aber VIII. 209. Die Ehefrauen aus anderen Familien tragen dieselbe Nummer wie ihre Gatten. Auf S. 504 ff. steht ein übersichtliches Verzeichniß der Wohnsitze sämtlicher männlichen und weiblichen selbstständigen Familienmitglieder mit Angabe der Seitenzahlen, wodurch jedem das Auffinden seiner ganzen Ahnenreihe leicht sein wird.

Der älteste Ast (A., S. 397—429) ist evangelisch. Er hat drei Zweige. Sein ältester Zweig (a., S. 398 bis 402) scheint erloschen zu sein. Der mittlere (b., S. 402—423) hat sich im 17. Jahrhundert in zwei Unterzweige getheilt; den älteren von diesen (a., S. 404 bis 409) bildet die Elberfelder Patrizierfamilie, deren erwachsene männliche Nachkommen jetzt in Bohwinkel, Elberfeld und Tübingen leben; der jüngere, der eine Zeit lang in Lennep ansässig gewesen ist (β., S. 410—423), hat sich in drei Linien getheilt, von denen die älteste (aa., S. 414—415) erloschen zu sein scheint, die mittlere (ββ., S. 415—420) jetzt in Bonn und Düsseldorf, die jüngste (γγ., S. 420—423) in St. Louis (Amerika) vertreten ist. Der jüngste Zweig (c., S. 424—429), der zu meist in Barmen ansässig gewesen ist, ist jetzt in Biebrich und Metz vertreten. Im Ganzen zählt dieser Ast 17 lebende männliche Vertreter, von denen 11 größjährig und 6 verheirathet sind.

Der mittlere Ast (B., S. 429—453) ist katholisch. Dieser Ast hat sich am Ende des 17. Jahrhunderts in zwei Zweige getheilt. Der ältere Zweig (a., S. 431—437)



hat drei Unterzweige. Der älteste von diesen (*a.*, S. 432 bis 434) ist im Mannesstamm erloschen; der zweite (*β.*, S. 434—435) ist jetzt evangelisch und in Remscheid und Schalken vertreten; der dritte (*γ.*, S. 436—437) in Pennsylvanien und in S. Francisco. Der jüngere Zweig (*b.*, S. 437—453) hat gleichfalls drei Unterzweige; der älteste von diesen (*a.*, S. 439—443) ist in vier Linien vertreten, von diesen wieder die erste (*aa.*, S. 440—441) in London, die zweite (*ββ.*, S. 441—442) in Dortmund (jetzt evangelisch), Unna, Altendorf im Rheinland und Münster i. W., die dritte (*γγ.*, S. 442—443) in Gerringong in Neu-Süd-Wales in Australien, die vierte (*δδ.*, S. 443) in Alleghany City in Pennsylvanien. Der zweite Unterzweig (*β.*, S. 444—447) ist durch eine ältere Linie (*aa.*, S. 445f.) in Neubied und durch eine jüngere (*ββ.*, S. 446f.) in Milwaukee und Fond du Lac in Wisconsin vertreten. Der dritte Unterzweig (*γ.*, S. 447—453) hat zwei Linien, und von diesen hat die ältere (*aa.*, S. 447—451) drei Seitenlinien, nämlich eine (*aaa.*, S. 448) in Castellau auf dem Hunsrück, eine andere (*βββ.*, S. 448f.) in Treis an der Mosel, Köln und Brasilien, und die dritte (*γγγ.*, S. 449—451) in Bound Brook in New-Jersey in Amerika. Die jüngere Linie (*ββ.*, S. 451—453) ist evangelisch geworden und hat zwei Seitenlinien, von denen die eine (*aaa.*, S. 452f.) in Aachen (zum Theil aber wiederum katholisch) und in St. Johann an der Saar, die andere (*βββ.*, S. 453) in Mainz und in Kapstadt (Afrika) vertreten ist. Dieser katholische Ast zählt im Ganzen 50 lebende männliche Vertreter, von denen 29 großjährig und 19 verheirathet sind.



Der jüngste Ast (C., S. 453—503) ist evangelisch. Er hat zwei Zweige. Der ältere (a., S. 454—464) hat zwei Unterzweige, von denen der ältere (a., S. 457—458) erloschen zu sein scheint, während der jüngere ( $\beta$ ., S. 459 bis 464) in zwei Linien vertreten ist. Großjährige männliche Vertreter der älteren dieser beiden Linien (aa., S. 462—463) leben in Barmen, solche der jüngeren ( $\beta\beta$ ., S. 463—464) in Lodz, Wien und London. Der jüngere Zweig (b., S. 464—503) hat gleichfalls zwei Unterzweige; der ältere (a., S. 466—473) ist jetzt in Remscheid, Mannheim, Konstantinopel und Barmen vertreten. Der jüngere Unterzweig ( $\beta$ ., S. 473—503) hat drei Linien. Die älteste Linie (aaa., S. 475—487) hat drei Seitenlinien. Die älteste von diesen (aaaa., S. 476—479) ist in Mailand vertreten; die mittlere ( $\beta\beta\beta$ ., S. 479—482) hat wieder zwei Unter-Seitenlinien, von denen die ältere (aaaa., S. 480—481) in Koblenz und in Kriegshoven (Kr. Rheinbach), die jüngere ( $\beta\beta\beta\beta$ ., S. 481—482) in zwei Familien in Barmen und in London vertreten ist. Die jüngste Seitenlinie ( $\gamma\gamma\gamma$ ., S. 483—487) hat drei Unter-Seitenlinien, von denen die älteste (aaaa., S. 485) in Elberfeld (am Haacken), die mittlere ( $\beta\beta\beta\beta$ ., S. 486—487) in Elberfeld (früher auf der Wolfenburg) und in M.-Glabbach, die dritte ( $\gamma\gamma\gamma\gamma$ ., S. 487) auf Singscheid bei Elberfeld vertreten ist. Die mittlere Linie des jüngeren Unterzweiges des jüngeren Zweiges dieses jüngsten Astes ( $\beta\beta$ ., S. 488—500) hat zwei Seitenlinien, von denen die ältere (aaa., S. 492—495) in Elberfeld, sowie in zwei Unter-Seitenlinien in der

Mirke in Elberfeld (aaaa., S. 493—494) und in Krefeld (ββββ., S. 494—495) vertreten ist. Die jüngere Seitenlinie (βββ., S. 495—500) hat drei Unter-Seitenlinien; von diesen ist die älteste (aaaa., S. 497—498) in Elberfeld und in Friedrichsthal bei Krebsöge an der Wupper vertreten, die mittlere (ββββ., S. 498—499) in Elberfeld, die jüngste (γγγγ., S. 499—500) in Elberfeld (Ripdorf 83), in Neurode, in Guben und nochmals in Elberfeld. Die dritte Linie (γγ., S. 501—503) scheint erloschen zu sein. — Dieser dritte Ast zählt 71 lebende männliche Vertreter, von denen 45 großjährig und 28 verheirathet sind.

#### Erklärung der Abkürzungen:

* = geboren	S. = Sohn
† = gestorben	T. = Tochter
(†) = beerdigt	E. = Elberfeld
get. = getauft	B. = Barmen
B. m. = Vermählt mit	L. = Lennep
konf. = konfirmirt.	

- I. 1. Peter Wülfing zu Wülfing, erbeingeerbt auf dem Hofe Wülfing zu B., \* um 1520, † wahrscheinlich 1597, sicher vor 7. 2. 1601. 1596 Bürgermeister (ältester, urkundlich beglaubigter) in E. B. m. Margarethe (Wichelhaus), † nach 18. 7. 1604.



## 5 Kinder:

- II. 1. Johann, Stammvater des ältesten Astes, s. unten.  
 II. 2. Rord, Stammvater des mittlen Astes, s. S. 429.  
 II. 3. Anna.  
 II. 4. Kaspar, Stammvater des jüngsten Astes, s. S. 453.  
 II. 5. Katharina, † nach 2. 7. 1623. B. 9. 10. 1588 m.  
 Gogmann Eichholdt zu Carnap, S. v. † Gogmann G.,  
 † nach 2. 7. 1623.

## A. Der älteste Ast (evangelisch).

- II. 1. Johann (s. oben), † 20. 5. 1642 in E., wo er seit 1588  
 im Rippdorf wohnte und Bürgermeister wurde; 1620/21 Kirch-  
 meister. B. m. Cäcilie Wichelhaus, T. von Wilhem W.  
 († 18. 7. 1611 [s. dieses Handbuch I. S. 344]) und Margarethe  
 († nach 2. 4. 1584), † 13. 11. 1632.

## 10 Kinder:

- III. 1. Johann, Stammvater des ältesten Zweiges des  
 ältesten Astes, s. S. 398.  
 III. 2. Goddert, Stammvater des mittlen Zweiges des  
 ältesten Astes, s. S. 402.  
 III. 3. Peter, get. 9. 12. 1590, † 12. 9. 1613.  
 III. 4. Margarethe, get. 17. 1. 1593, † 7. 8. 1604.  
 III. 5. Engelbert, get. 2. 4. 1595, † 3. 10. 1674. Bürger-  
 meister 1650 und 1662. B. I. 5. 8. 1620 m. Katharina  
 Kirberg, T. v. Bürgermeister Clemens K. († nach 17. 8.  
 1622), † nach 17. 8. 1631; II. zwischen 17. 8. 1631 und  
 21. 5. 1645 m. Gertrud, † 21. 2. 1682.

## 1 Tochter aus der ersten Ehe:

- IV. 21. Katharina, get. 17. 8. 1622, † 15. 6. 1648. B.  
 m. David Teschemacher.  
 III. 6. Gertrud, get. 31. 5. 1599, † nach 19. 1. 1660. B.  
 6. 9. 1617 m. Bürgermeister Goddert Teschemacher,  
 gen. Hunold, S. v. Wilhelm T.  
 III. 7. Kaspar, get. 15. 4. 1601, † wahrscheinlich 3. 3. 1602.

- III. 8. Maria, get. 9. 3. 1603, † nach 17. 6. 1671. B. vor 16. 3. 1627 m. Bürgermeister und Schöffen Wilhelm Teichmacher in der Beek, S. v. Peter L., † vor 17. 6. 1671.
- III. 9. Margarethe, get. 11. 9. 1605, † nach 22. 12. 1659. B. I. m. Johann Bommer's in Kronenberg, II. m. Werner Teichmacher, S. v. Engel L., III. vor 22. 12. 1659 m. Peter im Felde.
- III. 10. Daniel, Stammvater des jüngsten Zweiges des ältesten Aftes (f. S. 424).

#### A. a. Der älteste Zweig des ältesten Aftes.

- III. 1. Johann (f. S. 397), get. 2. 4. 1584, † 2. 11. 1628; gen. „aufm Selhof“, später „tom Lo“. Ältester im geistlichen Konsistorium, Kirchspiels-Propst. B. 23. 7. 1603 m. Anna, L. v. † Wilhelm aufm Selhof und Katharina († nach 16. 12. 1607), † nach 16. 3. 1627.
- 9 Kinder:
- IV. 1. Merg, get. 18. 7. 1604, † nach 25. 4. 1621.
- IV. 2. Peter, führt diesen Zweig weiter, f. u.
- IV. 3. Katharina, get. 16. 12. 1607, † nach 26. 6. 1633. B. m. Statius Kirberg.
- IV. 4. Margarethe, get. 25. 10. 1609. B. vor 17. 11. 1630 m. Balthasar (Wichelhaus) zur Scheuren.
- IV. 5. Cäcilie, get. 3. 6. 1612. B. m. Peter Teichmacher, Schöffen des Hofgerichts Barmen.
- IV. 6. Johannes, get. 7. 12. 1614, † . . . 6. 1615.
- IV. 7. Anna, get. 12. 2. 1617. B. m. Rütger Eider, Schöffen und Rathsverwandten in Elberfeld.
- IV. 8. Gertrud, get. 12. 12. 1621.
- IV. 9. Christine, get. 13. 12. 1626.
- IV. 2. Peter (f. o.), get. 19. 2. 1606, † vor 22. 9. 1660; gen. „zu Carnap“ 1628, später „tom Lo“. Kirchmeister. B. I. m. Elisabeth Konstorp, II. vor 27. 2. 1654 m. Meßken Teichmacher († 28. 6. 1668).



7 Kinder (6 aus 1., 1 aus 2. Ehe):

- V. 1. Klara, get. 30. 7. 1628, † wahrscheinlich 19. 6. 1635.  
 V. 2. Kaspar, get. 30. 6. 1630, † 30. 3. 1671; gen. „im Bruch“ 1664 u. 1671. B. 22. 9. 1660 m. Maria Greff (E. v. † Heinrich G. im Bruch, v. II. 30. 3. 1672 m. Gottfried Lüttringhaus, S. v. Franz L. in der Au in B.)

5 Kinder:

- VI. 1. Engelbert, get. 16. 4. 1662, † wahrscheinlich 27. 2. 1664.  
 VI. 2. Anna Katharina, get. 13. 1. 1666, † wahrscheinlich 24. 1. 1666.  
 VI. 3. Johannes, get. 13. 2. 1667, konf. 1689, † wahrscheinlich 27. 3. 1727; gen. „im Bruch“ 1698, 1701 u. 1712. B. I. m. Margarethe Brügelmann, II. 16. 2. 1712 mit Anna Küppers (E. v. † Gerhard K. in Beyenburg, † wahrscheinlich 12. 3. 1727).

3 Kinder (2 aus 1., 1 aus 2. Ehe):

- VII. 1. Johannes, get. 30. 10. 1698.  
 VII. 2. Maria Elisabeth, get. 27. 4. 1701.  
 VII. 3. (Kind), † 21. 4. 1714.  
 VI. 4. Anna Maria, get. 15. 6. 1669. B. 4. 9. 1689 m. Engelbert Wülfig (s. V. 66, S. 466).  
 VI. 5. Kaspar, get. 12. 10. 1671, † wahrscheinlich 2. 12. 1671.  
 V. 3. Johannes, get. 14. 3. 1632, † wahrscheinlich 18. 6. 1632.  
 V. 4. Peter, führt diesen Zweig weiter (s. u.)  
 V. 5. Gertrud, get. 6. 7. 1636, † wahrscheinlich 16. 8. 1636.  
 V. 6. (Anna) Katharina (Maria). B. I. 28. 6. 1663 m. Apotheker Gabriel Volthaus (S. v. † Pastor Wilhelm B. zu Haan), II. 17. 2. 1676 m. Johann Heinrich Frenß (S. v. Professor der Geschichte u. d. griech. Sprache Heinrich F. zu Duisburg).  
 V. 7. Göddert, get. 27. 2. 1654.

- V. 4. Peter (s. v.), get. 7. 1. 1635, † nach 7. 9. 1705; gen. „im Island“ 1705. B. 28. 9. 1661 m. Maria (E. v. † Johann zum Ehoten).

## 4 Kinder:

- VI. 6. Hans Peter, get. 15. 8. 1663.  
 VI. 7. Peter, get. 22. 2. 1665.  
 VI. 8. Johann Kaspar, führt diesen Zweig weiter (s. u.)  
 VI. 9. Gabriel, get. 29. 10. 1670, konf. 13. 8. 1705,  
 † 3. 6. 1723. B. 7. 9. 1705 m. Anna Maria Wurm,  
 T. v. † Johann W. in Schwelm, † 13. 10. 1726).

## 2 Kinder:

- VII. 10. Anna Maria, get. 11. 8. 1706. B. 21. 12.  
 1723 m. Adolf Stolt (S. v. † Heinrich S. im Kirch-  
 spiel Wenigern).  
 VII. 11. Anna Maria Magdalena, get. 2. 5. 1708,  
 konf. 8. 8. 1731, † 3. 10. 1771. B. 4. 11. 1730  
 m. Johannes vom Aisch (S. v. Anton v. A. in der  
 Gate u. Maria Wirth, † zw. 3. 10. 1771 u. 8. 2. 1792).

- VI. 8. Johann Kaspar (s. o.), get. 1. 5. 1669, † wahrschein-  
 lich 9. 8. 1736. Als Wohnsitz wird genannt: 1697 Mellendahl,  
 1700 Ophof, 1702, 1709 und 1736 Klausen, 1724, 1729 und  
 1730 Unterbarmen. B. vor 6. 1. 1697 m. Anna Maria  
 Kaufamp (\* . . . 5. 1672, † 29. 1. 1760).

## 6 Kinder:

- VII. 4. Maria Elisabeth, get. 6. 1. 1697.  
 VII. 5. (Anna) Maria, get. 7. 2. 1700, † 14. 10. 1727.  
 B. 26. 3. 1724 m. Johann Peter Dicken (S. v. Wil-  
 helm D.)  
 VII. 6. Engelbert, führt diesen Zweig weiter (s. f. S.)  
 VII. 7. Anna Gertrud, \* 9., get. 15. 6. 1704, konf. wahr-  
 scheinlich 29. 12. 1719, † 16. 9. 1792. B. 7. 8. 1729 m.  
 Wwer. Johann Gottfried Ernesti in Unterbarmen († vor  
 16. 9. 1792).  
 VII. 8. Johann Kaspar, get. 27. 5. 1709, konf. 21.  
 2. 1727, † 10. 7. 1791. Wohnsitz: Unterbarmen, B. 12.  
 11. 1756 m. Maria Katharina Bierde (T. v. † Johann  
 Peter B.)

## 2 Kinder:

- VIII. 15. Maria Katharina. B. 22. 5. 1778 m.



Johann Kaspar Hahn (S. v. Johann Kaspar H. im Kirchspiel Schwelm).

VIII. 16. Sara, † nach 14. 1. 1805. B. 1. 12. 1785 m. Johann Abraham Schöpp (S. v. Schöffen Sebastian S. in Unterbarmen).

VII. 9. Maria Katharina, get. 24. 9. 1713, konf. 14. 7. 1728. B. 1. 4. 1739 m. Johann Christ. Wölbel (S. v. † Johann Christ. W. in Merenberg im Nassauischen).

VII. 6. Engelbert (f. v. S.), get. 5. 4. 1702, konf. wahrscheinlich 29. 12. 1719, † 5. 4. 1773. Wohnstz.: 1733 und 1737 Klaujen, 1759, 1771 und 1773 Kirchspiel Esberfeld. B. I. 7. 10. 1730 m. Maria Katharina (aus dem Werth T. v. † Engelbert a. d. W. in Unterbarmen, Schwester der Frau von Johannes Wülfsing (f. VI. 82, S. 465), \* um 1700, † 7. 4. 1759), II. 28. 12. 1759 m. Helena Katharina Bringmann (T. v. † Abraham B., \* 4. 11. 1722, † 24. 5. 1783).

14 Kinder (11 aus 1., 3 aus 2. Ehe):

VIII. 1. Maria Katharina, get. 22. 7. 1731, † wahrscheinlich 4. 11. 1732.

VIII. 2. Anna Maria, get. 1. 11. 1733, † 23. 4. 1736.

VIII. 3. Maria Elisabeth, get. 25. 5. 1735, † 29. 6. 1735.

VIII. 4. (Kind), \* 29., † 30. 5. 1736.

VIII. 5. Maria Gertrud, get. 11. 8. 1737, † 19. 10. 1756.

VIII. 6. Anna Katharina, get. 7. 10. 1739, † 4. 6. 1741.

VIII. 7. Engelbert, get. 27. 5. 1741, † 22. 6. 1741.

VIII. 8. Maria Katharina, get. 5. 8. 1742, † 24. 10. 1742.

VIII. 9. Engelbert, get. 5. 1. 1744, † vor 23. 2. 1749.

VIII. 10. Peter Kaspar, get. 17. 10. 1745, † 9. 6. 1773.

Unvermählt.

VIII. 11. Engelbert, führt diesen Zweig weiter (f. u.)

VIII. 12. Helene Gertrud, \* 22. 1. 1761, † 25. 11. 1769.

VIII. 13. Maria Christina, get. 14. 3. 1762, † 9. 1. 1776.

VIII. 14. Abraham, get. 17. 6. 1764, † 26. 2. 1771.

VIII. 11. Engelbert (f. v.), get. 23. 2. 1749. Wohnst im Kirchspiel C. B. 24. 5. 1787 m. Maria Katharina Windhövel (T. von Johann Wilhelm W. im Kirchspiel Soltingen).

## 6 Kinder:

- IX. 1. Maria Wilhelmina, get. 10. 9. 1788, † 20. 3. 1792.  
 IX. 2. Maria Gertrud, get. 20. 5. 1790.  
 IX. 3. Wilhelmina, get. 2. 4. 1792.  
 IX. 4. Abraham, get. 5. 12. 1794.  
 IX. 5. Jjaaf, get. 17. 8. 1797, † 27. 2. 1800.  
 IX. 6. Jjaaf, get. 28. 5. 1802, † 18. 2. 1807.

Weiteres über diesen Zweig ist nicht bekannt.

A. b. Der mittlere Zweig des ältesten Astes.

- III. 2. Goddert (f. S. 397), get. 21. 8. 1588, † 18. 7. 1657.  
 Er wohnt in Ripdorf, von 1624 an in der Burg, von 1628 an auf seinem Gute in der Au vorm Thor, wo er auch stirbt; er besitzt ein Gut zu Carnap; Schöffe im freien Hofgericht B. 30. 7. 1608 m. Elisabeth Teschemacher (T. v. Johann T. [S. v. † Engelbert T. und Elisabeth († nach 9. 12. 1590), † nach 10. 7. 1613] und Ursula Braus [T. v. Goddert B. dem Alten († nach 12. 8. 1609) und Margarethe, † nach 12. 8. 1609], get. 9. 9. 1584, † 24. 10. 1660).

## 11 Kinder:

- IV. 10. Margarethe, get. 12. 8. 1609, † wahrscheinlich . . .  
 9. 1630.  
 IV. 11. Kaspar, get. 16. 1. 1611, † 13. 2. 1611.  
 IV. 12. Katharina, get. 15. 7. 1612, † 27. 8. 1612.  
 IV. 13. Johannes, führt diesen mittleren Zweig weiter (f. f. S.)  
 IV. 14. Peter, get. 1. 3. 1615, † 3. 7. 1667. B. vor 16.  
 9. 1646 m. Meßken . . .

## 2 Kinder:

- V. 15. Meßken, get. 7. 6. 1656, † wahrscheinlich 27. 8. 1661.  
 V. 16. Katharina, get. 10. 3. 1658, † wahrscheinlich 17. 6. 1667.  
 IV. 15. David, get. 31. 7. 1616.  
 IV. 16. Goddert, get. 6. 5. 1618, † 23. 9. 1657. Wohnt auf dem Westen. B. vor 8. 3. 1648 m. Gertrud Tesche-



macher (v. II. 18. 7. 1660 m. Bürgermeister Wwer. Andreas Siebel, \* 1619, † nach 10. 9. 1686 [vgl. dieses Handbuch I, S. 318]).

2 Kinder:

V. 17. Goddert, get. 8. 3. 1648.

V. 18. Wilhelm, get. 29. 5. 1651.

IV. 17. Katharina, get. 2. 5. 1621, † wahrscheinlich 20. 4. 1625.

IV. 18. Elisabeth, get. 2. 7. 1623, † nach 2. 1. 1684. B. 20. 8. 1653 m. Peter Cappel (S. v. Peter C. auf der Urdenbach bei Benrath, † vor 8. 2. 1671).

IV. 19. Kaspar, get. 8. 12. 1624, † 27. 12. 1661. Pastor zu Schwesingen in der Pfalz und von 1655 an zu Hilden. B. m. Kornelia Funk. — Keine Kinder.

IV. 20. Daniel, get. 24. 9. 1628, † 8. 8. 1661. Wohnt in der Au vorm Thor. B. 28. 2. 1656 m. Katharina Jeschemacher (T. v. † Johann T. vorm Arrenberg, † nach 8. 8. 1661).

2 Kinder:

V. 19. Goddert, get. 29. 5. 1657.

V. 20. Johannes, get. 12. 1. 1659, konf. 19. 7. 1676.

IV. 13. Johannes (f. v. S.), get. 10. 7. 1613, † 6. 9. 1656. Wohnt auf dem Gute Carnap. B. m. Christine Karthaus<sup>1)</sup> aus L. (\* im Januar 1623, †) 11. 5. 1698: v. II. 3. 12. 1674 (?) m. Peter Moll in L. [S. v. Peter M., †) 9. 12. 1678]; Stammutter der Elberfelder und der Lemmepfer Familie Wülfing, sowie der Lemmepfer Familien Moll und Hardt.

7 Kinder:

V. 8. Margarethe, get. 26. 3. 1645, † zu L. 6. 5. 1683.

B. zu L. im Herbst 1671 m. Pastor Anton Schmied (S. v. Schöffen und Kirchmeister Konrad S. zu Dabringhausen, seit 1669 Pastor zu Lüttringhausen, † 1679).

V. 9. David, get. 10. 6. 1647, konf. 1. 1. 1669, † wahrscheinlich 16. 2. 1676.

<sup>1)</sup> Nicht „Moll“, wie früher angenommen wurde.

- V. 10. Johannes, Stammvater des älteren Unterzweiges dieses mittelen Zweiges des ältesten Astes (s. u.)  
 V. 11. Goddert, Stammvater des jüngeren (Lenneper) Unterzweiges (s. S. 410).  
 V. 12. (Kind), † 21. 1. 1654.  
 V. 13. Kaspar, get. 27. 8. 1656, † nach 2. 1. 1684.  
 V. 14. (Kind), † 14. 11. 1657.

**A. b. a. Der ältere (Elberfelder Unterzweig des mittelen Zweiges des ältesten Astes.**

- V. 10. Johannes (s. o.), get. 10. 1. 1649, konj. 25. 12. 1672, † 16. 11. 1723. Kaufmann; Bürgermeister, Stadtrichter und Kirchmeister zu E. B. m. Gertrud Hüls (E. v. Pastor Anton Hüls [Prediger an der reform. Gemeinde zu Kronenberg seit 1649, zu E. seit 1658, † 1688] und Margarethe Steinberg [† nach 30. 3. 1691]), get. 10. 9. 1662, † 31. 10. 1735.

11 Kinder:

- VI. 10. Margarethe Christine, get. 13. 11. 1682, † vor 1703.  
 VI. 11. Johannes, get. 2. 1. 1684, † 3. 10. 1763. Bürgermeister, Richter, Gerichtschöffe und Kirchmeister zu E.; Besitzer des Rittergutes Barresbeck. B. 15. 8. 1711 m. Anna Katharina Schläffer (E. v. Bürgermeister und Gerichtschöffen Johannes S., † vor 25. 11. 1714, und Gertrud, † nach 1. 12. 1727). Johannes beherbergte 1747 den Kurf. Karl Theodor.

10 Kinder:

- VII. 12. (Tochter), get. 1. 8. 1713, † wahrscheinlich früh.  
 VII. 13. Johannes, get. 25. 11. 1714, † 6. 5. 1715.  
 VII. 14. Gertrud, get. 2. 1. 1717, † 5. 5. 1718.  
 VII. 15. Johannes, get. 5. 12. 1720, † 24. 3. 1721.  
 VII. 16. Anna Kornelia, get. 21. 3. 1722, † 4. 6. 1722.  
 VII. 17. (Tochter), † 1. 2. 1724.  
 VII. 18. Johannes, get. 17. 2. 1725, † 4. 10. 1726.  
 VII. 19. Johanna Jakobine, \* 19. 8. 1726, † früh.



- VII. 20. Johannes Gottfried, \* 1. 12. 1727, † 28. 2. 1729.
- VII. 21. (Kind), † jung.
- VI. 12. Gertrud Judith, get. 10. 9. 1686, konf. 9. 4. 1700, † vor 1703.
- VI. 13. Gertrud Maria Margarethe, get. 17. 12. 1688, † vor 1703.
- VI. 14. Anton, führt diesen älteren Unterzweig weiter (s. u.)
- VI. 15. Anna Elisabeth, get. 23. 2. 1693, † vor 1703.
- VI. 16. Heinrich, get. 5. 5. 1695, † vor 1703.
- VI. 17. Maria Elisabeth, get. 31. 7. 1697, † vor 28. 11. 1701.
- VI. 18. Christine Margarethe, get. 24. 11. 1699, † vor 1703.
- VI. 19. Maria Elisabeth, get. 28. 11. 1701, † 5. 6. 1771. B. 22. 6. 1730 m. Albert Wilhelm v. Durham, Kriegs- u. Domänen-Rath in Aleve (S. v. Michael D., Geheimrath und Direktor bei der Kriegs- und Domänenkammer in Aleve).
- VI. 20. Gertrud, get. 30. 12. 1703, † 20. 12. 1775. B. 2. 5. 1737 m. Anton Otto v. Raesfeld, Kriegs- und Domänen-Rath in Aleve (S. v. Sr. Erzellenz Kanzler v. H.), † 28. 2. 1795.
- VI. 14. Anton (s. v.), \* 17., get. 30. 3. 1691, konf. 1. 4. 1707, † 11. 2. 1771. 1727 Richter zu E. B. 21. 2. 1725 m. Christine Gertrud Bernick (L. v. Kaufmann Jakob B. in Wesel und Wilhelmine v. Stockum († nach 25. 5. 1728), \* 28. 7. 1707, † 19. 2. 1732).
- 4 Kinder:
- VII. 22. Johann Jakob, get. 8. 7. 1727, † 21. 7. 1727.
- VII. 23. Wilhelmine Gertrud, get. 25. 5. 1728, † 22. 2. 1749.
- VII. 24. Maria Elisabeth, \* 31. 5., get. 3. 6. 1730, † 9. 3. 1797. Unvermählt.
- VII. 25. Johann Jakob, führt diesen älteren Unterzweig weiter (s. f. S.)

VII. 25. Johann Jakob (s. v. S.), \* 26. 1. 1732, konf. 28. 3. 1748, † 10. 9. 1801. Kaufmann; Bürgermeister und Stadtrichter, 1774 Aeltester i. G. B. 5. 6. 1772 m. Theodora Helena Elisabeth Pütter, T. v. Bergrath Kaspar Jakob B. (1711—1795) in Düsseldorf und Johanna Magdalena Hofstadt (1728—1786), \* 4. 8. 1753, † 21. 5. 1780.

4 Kinder:

VIII. 17. Elisabeth Gertrud, \* 26. 9., get. 4. 10. 1774, † 18. 10. 1829. B. 5. 10. 1796 m. Kaufmann Peter de Weerth (S. v. Kaufmann Werner de W., \* 29. 12. 1767, † 8. 8. 1855).

VIII. 18. Johann Jakob, \* 12., get. 19. 6. 1776, † 6. 1. 1791.

VIII. 19. Friedrich Anton, get. 18. 1. 1779, † 19. 1. 1779.

VIII. 20. Johann Friedrich, führt diesen älteren Auzweig weiter.

VIII. 20. Johann Friedrich, \* 23., get. 26. 4. 1780, † 1. 9. 1842. Mitglied des „Conseil général du département du Rhin“; Großgrundbesitzer. B. 20. 12. 1803 m. Johanna Maria Christina Siebel (T. v. † Johann Wilhelm Siebel (1743—1792) und Sara Esther Merrem (1758—1831), \* 8. 2. 1786, † 30. 8. 1859). Er beherbergte 1813 den König Jerome, 1839 und 1842 Friedrich Wilhelm IV.

11 Kinder:

IX. 7. Sara Pauline, \* 15., get. 26. 10. 1804, † 14. 3. 1815.

IX. 8. Bertha Rosalie, \* 8., get. 19. 9. 1806, † 17. 6. 1857. B. 23. 8. 1827 m. Daniel von der Heydt, Geh. Kommerzien-Rath, Ritter des Kronen-Ordens III. Kl. und des Hohenzollernschen Haus-Ordens, \* 31. 10. 1802, † 7. 7. 1874.

IX. 9. Emma, \* 22. 4., get. 2. 5. 1808, † 15. 6. 1881. B. 25. 6. 1831 m. Peter Ludwig Schniewind (\* 12. 8. 1802, † 23. 7. 1858), Theilhaber der Firma „Gebr. Schniewind“ in G.

IX. 10. Friedrich, \* 16., get. 26. 12. 1809, † 1. 1. 1810.



- IX. 11. Friedrich Hermann, führt diesen älteren Unterzweig weiter (s. f. S.)
- IX. 12. Henriette Mathilde, \* 6. 8. 1812, † 27. 3. 1830.
- IX. 13. Lina, \* 9. 8. 1814, † 25. 7. 1831 auf Burg Flammersheim (Kr. Rheinbach). B. 11. 6. 1835 m. Julius August Bemberg, \* 17. 8. 1804, † 2. 9. 1847 zu Laubach bei Koblenz, Teilhaber einer Türkisch-Roth-Färberei, später Rentner (vgl. dies Handbuch I., S. 88).
- IX. 14. Robert, \* 25. 12. 1816, † 24. 10. 1882 zu Wesel. Ritter des Kronen-Ordens IV. Kl. und des Erinnerungs-Kreuzes für Pflichttreue im Kriege 1870/71 für Nichtkombattanten; Präsident des Bürger-Krankenhauses, 20 Jahre Mitglied der Direktion des städtischen Armenhauses, der Gefängnis-Gesellschaft und des Erziehungs-Vereins, Inhaber kirchlicher Ehrenämter. Wohnort: C (Hoffamp). B. 12. 4. 1849 m. Emma Weber, \* 23. 10. 1830, † 29. 8. 1890.

## 4 Kinder:

- X. 13. Emma, \* 19. 1. 1850, † 23. 11. 1879 zu B. B. 2. 6. 1870 m. Paul Bredt, \* 23. 10. 1844 zu B.
- X. 14. Johanna, \* 15. 7. 1851. B. 13. 2. 1873 m. Peter Edward Frowein (vgl. dieses Handbuch Bd. I, S. 89), \* 12. 1. 1841, Premier-Leutnant der Landwehr-Rav. a. D., Ritter des Eisernen Kreuzes II. Kl. und des Rothen Adler-Ordens IV. Kl., Verwaltungs- u. Gerichts-Rath zu Berlin.
- X. 15. Robert, \* 12. 11. 1853, † 12. 9. 1881 zu Honnesf.
- X. 16. Selma, geb. 23. 5. 1856. B. 7. 5. 1878 m. Richard Roth, Fabrikdirektor zu Düsseldorf, \* 5. 10. 1848.
- IX. 15. Johanna Maria, \* 10. 6. 1819. B. 22. 8. 1839 m. Fabrikbesitzer Rudolf Steinkaufner, \* 1. 9. 1813 zu Mühlheim a. Rh., dort † 12. 8. 1859.
- IX. 16. Hulda, \* 17. 1. 1821. B. 23. 4. 1840 m. Wilhelm Meckel, \* 1. 8. 1815, † 18. 4. 1879 (Geh. Kommerzien-Rath, Präsident der Handelskammer, Theilhaber der Firmen: M. & Cie., Budde & Müller in B. u. a., Mitgründer der Bergisch-Märkischen Bank und des Vereins für wirth-

schastliche Interessen von Rheinland und Westfalen, Gründer des ev. Vereinshauses u. s. w.)

IX. 17. Sara Elisabeth, \* 29. 4. 1827, † 15. 6. 1890 zu Köln. B. 10. 7. 1845 m. Robert Feill, \* 14. 4. 1817 zu Köln, dort † 27. 7. 1877 (Stadtverordneter, Präsident des Zoologischen Gartens, Mitglied der Direktion der Lebens-Versicherungs-Gesellschaft „Concordia“, des Verwaltungs-Raths der „Agrippina“, See-, Fluß- und Landtransport-Gesellschaft, Repräsentant der ev. Gemeinde zu Köln).

IX. 11. Friedrich Hermann (f. v. S.), \* 6. 1. 1811, † 8. 12. 1890. Premier-Leutnant der Landwehr, Ritter des Rothen Adler-Ordens IV. Kl. und des Kronen-Ordens III. Kl.; Rittergutsbesitzer auf Volkardey bei Düsseldorf; Inhaber zahlreicher städtischer und kirchlicher Ehrenämter, Mitbegründer der Bergisch-Märkischen Eisenbahn und der Dampfschiffahrts-Gesellschaft auf dem Nieder- und Mittelsrhein, stellvertretender Vorsitzender der Deputation der Aktionäre der Berg.-Märkischen Eisenbahn. B. I. 4. 4. 1839 zu B. m. Karoline Wilhelmine Emilie Wittenstein (f. v. Kaplar Wilhelm W. und Justine Wülffing (vgl. dazu S. 387), \* 20. 1. 1820 zu B., † 6. 7. 1853 zu G.), II. 18. 5. 1855 zu Augustenthal bei Neuwied m. Anna Henriette Auguste Boesner (vgl. dieses Handbuch Bd. III, S. 45) (f. v. Friedrich B. und Margarethe Auguste Elisabeth Bräuninger), \* 3. 6. 1829 zu B., Inhaberin des Verdienstkreuzes für Frauen und Jungfrauen v. 1870/71.

12 Kinder (8 aus 1., 4 aus 2. Ehe):

- X. 1. } (Zwei Mädchen), \* und † 11. 1. 1840.  
 X. 2. }  
 X. 3. Friedrich Wilhelm, \* 18. 6. 1842, † 15. 4. 1868 zu Bräunsdorf in Sachsen.  
 X. 4. Maria Pauline, \* 24. 3. 1844. B. 23. 8. 1866 m. Friedrich Wilhelm Grote, \* 19. 6. 1835 zu Ronsdorf, Theilhaber der Firma F. G. Grote in B.  
 X. 5. Arnoldine Emilie, \* 12. 6. 1847, † 3. 2. 1861.  
 X. 6. Johanna Maria, \* 3. 10. 1848, † 11. 8. 1879 auf Volkardey.



- X. 7. Anna Mathilde, \* 29. 12. 1851. B. 19. 6. 1873 m. Gustav Adolf Voeddinghaus, \* 21. 11. 1843, Theilhaber der Firma Wülff. B. & Cie. in C.
- X. 8. Friedrich Hermann, \* 28. 6. 1853; Rittmeister der Landwehr-Kav., Fabrikbesitzer in Bohwinkel bei C. B. 4. 5. 1882 m. Klara Mathilde Frowein (s. dieses Handbuch Bd. I. S. 90), \* 14. 7. 1861.
- 6 Kinder:
- XI. 1. Friedrich Hermann Ludwig, \* 27. 2. 1883, † 1. 3. 1883.
- XI. 2. Hermann, \* 5. 4. 1884, † 7. 4. 1884.
- XI. 3. Hermann Ludwig, \* 16. 12. 1886 zu Bohwinkel.
- XI. 4. Erich, \* 12. 5. 1888 zu Bohwinkel, dort † 10. 11. 1888.
- XI. 5. Klara Emilie, \* 29. 5. 1890 zu Bohwinkel, † zu C. 16. 8. 1893.
- XI. 6. Kurt Emil, \* 18. 9. 1894 zu Bohwinkel.
- X. 9. Friedrich Rudolf, \* 1. 11. 1859; Pr.-Leutnant a. D. Wohnort C.
- X. 10. Ernst Anton, \* 27. 11. 1860; Dr. phil., außerord. Professor an der Universität Tübingen. B. 5. 8. 1893 m. Erminia Paula Ludovika von Martitz (L. v. Ferd. Karl Ludw. v. M., ord. Prof. an der staatswissenschaftlichen Fakultät der Universität Tübingen, und Erminia Julia Agnes Dorcilowicz v. Bartock), \* 5. 1. 1871 zu Königsberg i. Pr.
- 2 Kinder:
- XI. 7. Johann Friedrich Hermann Ernst Ferdinand, \* 28. 8. 1894 zu Tübingen.
- XI. 8. Ernst Anton Hermann Maximilian, \* 20. 2. 1897 zu Tübingen.
- X. 11. Bertha Emilie, \* 4. 8. 1862, † 31. 1. 1889.
- X. 12. Auguste Elisabeth, \* 22. 2. 1864. B. 11. 1. 1883 m. Karl von der Heydt in Berlin, \* zu C. 31. 7. 1858 (Rittmeister der Garde-Landwehr-Kav., Ritter des Kronen-Ordens III. Kl., Theilhaber der Firmen v. d. H., Kersten u. S. in C. und v. d. Heydt u. Co. in Berlin, Vorsitzender des Verwaltungsraths der Deutsch-Ostafrikanischen Gesellschaft zu Berlin, Mitglied des Kolonialraths).

**A. b. β. Der jüngere (Lennep) Unterzweig des mittlen Zweiges des ältesten Astes.**

V. 11. Goddert (s. S. 404), \* zu E. im Mai 1651, (†) zu L. 10. 11. 1721. Kaufmann, Schöffe und Stadtleutnant zu Lennep, wohn er wahrscheinlich mit seiner Mutter zog, als diese ihre zweite Ehe einging (s. IV. 13, S. 403). B. I. 21. 11. 1674 m. Maria Hardt (T. v. Stadtleutnant und Rathsherrn Melchior S., † 1692), get. 3. 1. 1655, (†) 21. 10. 1696; II. 11. 3. 1700 m. Anna Margaretha Berghaus (T. v. † Peter B.), \* 26. 4. 1670, † 7. 1. 1744.

22 Kinder (13 aus erster, 9 aus zweiter Ehe):

VI. 21. Anna Maria, \* 13., get. 18. 9. 1675, † 8. 9. 1676.

VI. 22. Anna Maria, \* 11., get. 17. 6. 1677, † nach 13. 3. 1720. B. 28. 1. 1699 m. Gerichtschreiber Johann Säger (S. v. Matthias S.)

VI. 23. Melchior, \* 15., get. 21. 10. 1678, (†) 2. 12. 1678.

VI. 24. Peter Melchior, \* 20., get. 27. 9. 1679, † auf einer Reise im Klevischen 25. 1. 1730. B. 5. 2. 1710 m. Anna Klara Hackenberg (T. v. Peter S.), \* 14. 1. 1681, (†) 17. 6. 1757.

3 Kinder:

VII. 26. (Anna) Maria, \* 16., get. 21. 10. 1710, † 19. 9. 1761. Unvermählt.

VII. 27. Klara, \* 21., get. 26. 2. 1713, † 19. 6. 1781. B. 20. 5. oder 26. 7. 1736 m. Wwer. Johann Gölsch aus Mülheim.

VII. 28. Anna Gertrud, \* 15., get. 22. 4. 1718, † 1. 12. 1786. B. 1. 16. 10. 1744 (oder 9. 10. 1745) mit Johannes Ringel (S. v. † Kaspar R.), II. 16. (oder 18.) 11. 1753 m. Johann von der Burg († 1778, jedenfalls vor 21. 3. 1779).

VI. 25. Johann, \* 1., get. 6. 1. 1682, (†) 10. 9. 1682.

VI. 26. Johannes, Stammvater der ältesten Linie dieses Unterzweiges (s. S. 414).



- VI. 27. Kaspar, Stammvater der mittelen Linie dieses Unterzweiges (s. S. 415).
- VI. 28. Anna Christina, \* 28. 1., get. 5. 2. 1687.
- VI. 29. Gottfried Melchior, \* 1688, (†) 28. 1. 1728. 3. m. Anna Klara Hammacher.  
5 Kinder:
- VII. 54. Johann Anton, \* 6., get. 8. 4. 1718, (†) 6. 5. 1720.
- VII. 55. Maria Christina, \* 13., get. 20. 3. 1720, (†) 29. 11. 1721.
- VII. 56. Maria Gertrud, \* 27. 2., get. 5. 3. 1722.
- VII. 57. Maria Christina, \* 14., get. 18. 4. 1724, † 5. 10. 1767. Unvermählt.
- VII. 58. Gottfried, \* 16., get. 18. 11. 1726, (†) 10. 10. 1727.
- VI. 30. Peter Daniel, \* 10., get. 16. 10. 1689, (†) 11. 2. 1752. Schöffe in L. B. I. etwa 1712 m. Margaretha Woll, \* 2. 1681, (†) 17. 9. 1713, II. 3. 6. 1716 m. Maria Christina Böning (T. v. † Johann B.), \* 1700, (†) 5. 9. 1726, III. 1. 10. 1727 m. Klara Elisabeth Busebach (T. v. Johann B.)  
12 Kinder (1 aus 1., 6 aus 2., 5 aus 3. Ehe):
- VII. 59. Peter Daniel, \*, get. und † 14. 9. 1713.
- VII. 60. Anna Maria, \* 3., get. 7. 3. 1717, (†) 10. 8. 1719.
- VII. 61. Johannes, \* 30. 12. 1718, get. 4. 1. 1719, (†) 26. 11. 1721.
- VII. 62. Anna Maria, \* 21. 2. 1721, (†) 26. 11. 1721.
- VII. 63. Maria Christina, \* 9., get. 13. 11. 1722. (†) 27. 4. 1733.
- VII. 64. Johann Daniel, \* 20., get. 24. 11. 1724, (†) 13. 2. 1725.
- VII. 65. Gertrud, \* 5., get. 13. 1. 1726, (†) 12. 10. 1726.
- VII. 66. Christina, \* 14., get. 16. 7. 1728, (†) 1729.
- VII. 67. Johannes, \* 27. 3., get. 3. 4. 1730.
- VII. 68. Peter, \* 10., get. 12. 6. 1732, † 24. 6. 1732.
- VII. 69. Daniel, \* 29. 5., get. 1. 6. 1733, (†) 22. 7. 1735.

- VII. 70. Maria, \* 13., get. 17. 3. 1737. B. 5. 5. 1765  
m. Wilhelm Katerberg aus Kronenberg (S. v. Wilhelm  
K. in Bolmarstein).
- VI. 31. Maria Gertrud, \* 21., get. 29. 7. 1691, † 24. 6.  
1768. B. 20. 8. 1711 m. Johann Berghaus, dem Bruder  
ihrer Stiefmutter (S. v. † Peter B.) (vgl. V. 11, S. 410).
- VI. 32. Bernhard Ludolf, \* 7., get. 16. 11. 1692, † 8. 1.  
1745. B. 27. 8. 1724 m. Maria Agnes Kohn (Stroh?)  
(I. v. † Hermann K.)
- 10 Kinder:
- VII. 71. Gottfried, \* 26. 10., get. 1. 11. 1725, † 22. 6.  
1739.
- VII. 72. Anton, \* 5., get. 11. 4. 1727, (†) 30. 9. 1727.
- VII. 73. Hermann, \* 21., get. 27. 8. 1728.
- VII. 74. Kaspar, \* 15., get. 22. 11. 1730. B. 1752 m.  
Christina Margaretha Dahlhaus (I. v. Gerhard D.  
in Langenberg).
- VII. 75. Daniel, \*, get. und † 6. 8. 1732.
- VII. 76. Engelbert, \* 26., get. 29. 8. 1733, † 4. 6. 1739.
- VII. 77. Christina Judith, \* 5., get. 7. 12. 1735, } Zwillinge.
- VII. 78. Anton, \* 6., get. 8. 12. 1735, }
- VII. 79. Anna Gertrud, \* 31. 3., get. 4. 4. 1739, (†) 7.  
5. 1741.
- VII. 80. Anna Maria, get. 17. 3. 1742, † 7. 4. 1742.
- VI. 33. Anna Christina, \* 25., get. 29. 7. 1695, (†) 4. 6.  
1744. Unvermählt.
- VI. 34. Anna Elisabeth, \* 18., get. 22. 1. 1701, (†) 30. 9.  
1701.
- VI. 35. Anna Margarethe, \* 15., get. 25. 3. 1702, † nach  
1751. B. 26. 4. 1724 m. Johann Daniel Hardt (S. des  
† Schöffens Johann Daniel H., † nach 1751).
- VI. 36. Anna Elisabeth, \* 16., get. 19. 8. 1703, † 1739.  
B. 5. 11. 1721 m. Tilmann Leverkus (auch Leffringhaus  
gen., S. v. Anton L. auf Nagelsberg).
- VI. 37. Anna Katharina, \* 31. 12. 1704, get. 4. 1. 1705,  
† 7. 6. 1782. B. I. 16. 1. 1726 m. Johann Wilhelm



Engels (S. v. Hermann C.), II. 12. 2. 1753 m. Christof Hölterhoff.

VI. 38. Anton, \* 6., get. 10. 9. 1706, † 16. 5. 1785. Kaufmann. B. 28. oder 31. 9. 1731 m. Klara Ringel (T. v. Stadtrentnant R.), \* 25. 2. 1711, † 21. 11. 1777.

11 Kinder:

VII. 81. Daniel, get. 29. 9. 1732, (†) 6. 9. 1734.

VII. 82. Anton, \* 2., get. 5. 6. 1734, (†) 25. 8. 1735.

VII. 83. Anna Klara, \* 19., get. 25. 3. 1736, (†) 24. 3. 1737.

VII. 84. Anna Katharina, \* 31. 1., get. 9. 2. 1738.

VII. 85. Maria Gertrud, \* 24. 8. 1740.

VII. 86. Johann Anton, \* 10., get. 17. 11. 1742, † nach 1785. B. 27. 7. 1772 m. Anna Gertrud Reinsöhagen (T. v. Kaufmann und Eisenhändler Johann Peter R. an den Reinsöhager Hämmeru bei Wipperführt).

6 Kinder:

VIII. 39. Johann Anton, \* 6., get. 10. 4. 1773, † 26. 8. 1777.

VIII. 40. Anna Gertrud, \* 1. 6. 1774, † 27. 12. 1777.

VIII. 41. Johanna Klara Helena, \* 13., get. 20. 9. 1775.

VIII. 42. Johann Peter Melchior, \* 4., get. 7. 6. 1777.

VIII. 43. Johann Anton, \* 2., get. 4. 3. 1779, (†) 22. 7. 1783.

VIII. 44. Karl Wilhelm, \* 8., get. 11. 9. 1781.

VII. 87. Peter Melchior, \* 10., get. 15. 1. 1745, † 25. 8. 1753.

VII. 88. Anna Christina, \* 20., get. 26. 12. 1746, † 25. 3. 1820. B. 23. 9. 1773 m. dem Schönfärber Philipp Wilhelm Hent (S. v. Apotheker Mathäus S., \* 31. 12. 1748, † 19. 12. 1798).

VII. 89. Anna Katharina, \* 24., get. 31. 5. 1749, † nach 1776. B. 27. 10. 1773 m. d. Kaufmann Wittwer Mathias Fuhrman (S. v. Peter Johann F.).

VII. 90. Gottfried, \* 3. 1. 1752, † 22. 9. 1758.

- VII. 91. Anna Klara, \* 1., get. 8. 6. 1755. B. 17. 12. 1780 m. Johann Gottfried Reinsbagen.
- VI. 39. Engelbert, \* 20., get. 25. 7. 1708, (†) 5. 5. 1710.
- VI. 40. Anna Gertrud, \* 14., get. 20. 7. 1710, (†) 14. 2. 1711.
- VI. 41. Peter, Stammvater der jüngsten Linie dieses Unterzweiges (s. S. 420).
- VI. 42. Maria, \* 22., get. 29. 3. 1714, (†) 30. 1. 1781. B. 21. 6. 1735 m. d. Chirurgen Johann Christof Henke (S. v. † Pastor Johann Heinrich H.), \* . . . 7. 1707, (†) 3. 1. 1794.

**A. b. β. aa. Die älteste (Breckerfelder) Linie des jüngeren (Penneper) Unterzweiges des mittlen Zweiges des ältesten Astes.**

- VI. 26. Johannes (s. S. 410), \* 15., get. 21. 7. 1683, (†) 16. 5. 1760. B. 1717 m. Anna Katharina Engels (S. v. Hermann C. und Elisabeth Buchholz), \* 12. 5. 1696, (†) 10. 2. 1774.
- 11 Kinder:
- VII. 29. Johannes, \* 18., get. 21. 10. 1718, (†) 2. 9. 1719.
- VII. 30. Johannes, \* 2., get. 7. 2. 1720, † früh.
- VII. 31. Gottfried, \* 24., get. 26. 9. 1723, (†) 13. 12. 1723.
- VII. 32. Gottfried, \* 2., get. 8. 1. 1725, (†) 18. 3. 1725.
- VII. 33. Arnold, \* 30. 5., get. 7. 6. 1726, (†) 25. 8. 1727.
- VII. 34. Anton, \* 6., get. 11. 6. 1728, (†) 21. 3. 1730.
- VII. 35. Hermann, führt diese Linie weiter (s. u.)
- VII. 36. Gottfried, get. 14. 2. 1734, (†) 19. 2. 1734.
- VII. 37. Maria, \* 28. 6., get. 4. 7. 1735. B. 4. 5. 1765 m. Johann Christian Fütting aus Belbert (S. v. † Johannes F. in Wermelskirchen).
- VII. 38. Johann Jakob, \* 30. 5. 1741, (†) 4. 6. 1741.
- VII. 39. Johann Gottfried, get. 13. 9. 1746, † 18. 9. 1746.
- VII. 35. Hermann (s. v.), \* 30. 8., get. 3. 9. 1730, † 19. 9. 1794. Chirurg. B. 5. 7. 1764 m. Anna Maria Spielberg (S. v. Peter Kaspar Sp.)



6 Kinder:

- VIII. 21. Peter Hermann, \* 19., get. 25. 8. 1764.  
 VIII. 22. Anna Helena, \* 13., get. 18. 4. 1766, † 13. 3. 1768.  
 VIII. 23. Johann Peter Arnold, \* 3., get. 9. 2. 1768. B. 28. 7, 1794 m. Katharina Margaretha Thomas aus Dinn.  
 VIII. 24. Klara Maria, \* 3., get. 8. 2. 1771. B. 22. 12. 1797 m. Engelbert Windfurt.  
 VIII. 25. Peter Kaspar, \* 20., get. 27. 5. 1773.  
 VIII. 26. Johann Wilhelm, führt diese Linie weiter.  
 VIII. 26. Johann Wilhelm, \* 12., get. 19. 1. 1776, † 19. 11. 1822 zu Breckerfeld. Lutherischer Pastor seit 1803 in Odenpiel, dann von 1813 an in Breckerfeld. B. (wahrscheinlich) 29. 8. 1801) m. Margaretha Kog († nach 19. 11. 1822).

7 Kinder:

- IX. 18. Martin. Lebte als Buchbinder bei Verwandten der Mutter in Runderoth.  
 IX. 19. Hermann, Lustreicher in Breckerfeld; dort †. Nachkommen von ihm sollen in Breckerfeld nicht vorhanden sein.  
 IX. 20. Konstantin.  
 IX. 21. Justin.  
 IX. 22. (Sohn.)  
 IX. 23. Margarethe. B. m. einem Gerichtsbeamten.  
 IX. 24. Martha. B. m. Bornefeld. † als Wittve in Breckerfeld.

Weiteres über diese Linie konnte bisher nicht festgestellt werden.

**A. b. β. ββ. Die mittlere (Vättringhäuser) Linie des jüngeren (Cenncper) Unterzweiges des mittleren Zweiges des ältesten Astes.**

- VI. 27. Kaspar (s. S. 411), \* 2., get. 10. 1. 1685, † 14. 5. 1760. Kaufmann. B. 2. 7. 1711 m. Anna Klara Hackenberg (L. v. Schöffen u. Rathsverwandten Melchior H.), \* im Oktober 1692, (†) 12. 1. 1781.

## 14 Kinder:

- VII. 40. Kaspar, \* 11., get. 15. 4. 1712, (†) 15. 8. 1713.  
 VII. 41. Melchior, \* 18., get. 24. 12. 1713, (†) 25. 3. 1714.  
 VII. 42. Gottfried, führt diese Linie weiter (s. f. S.).  
 VII. 43. Peter Kaspar, \* 6., get. 11. 9. 1717, (†) 30. 9. 1717.  
 VII. 44. Anna Klara, \* u. get. 5. 10. 1718, (†) 6. 12. 1718.  
 VII. 45. Johann(es), \* 18., get. 23. 10. 1719, † 24. 3. 1793. Kaufmann; Begründer der noch jetzt blühenden Firma Johann Wülffing Sohn; Stadtrentant. B. 24. 12. 1748 m. Anna Christina Hardt, T. v. Peter Melchior S. (1683–1750) und v. Anna Buchholz, \* 18. 2. 1728, † 30. 4. 1799.

## 4 Kinder:

- VIII. 35. Anna, \* 30. 9., get. 3. 10. 1749, † 28. 5. 1815. B. 11. 9. 1772 m. ihrem Vetter Johann Arnold Hardt, 2. Sohn v. † Kfm. Engelbert S. zu Duisburg und Kath. Gertr. Tüdemann, \* 1744 in Duisburg, † 1814 in L.  
 VIII. 36. Klara Christina, \* 10., get. 15. 11. 1752, † 25. 2. 1823. B. 24. 7. 1776 m. Engelbert Hardt, ihrem Vetter u. Schwager, 3. u. jüngstem Sohn v. Kfm. Eng. S. zu Duisburg, \* 20. 11. 1742, † 10. 1. 1826.  
 VIII. 37. Johannes, \* 20., get. 24. 10. 1755, † 13. 5. 1757.  
 VIII. 38. Johann Daniel, \* 24. 11., get. 2. 12. 1757, † 7. 4. 1762.  
 VII. 46. Johannes Kaspar, \* ... 12. 1721, (†) 22. 1. 1722.  
 VII. 47. Johann Daniel, \* 4., get. 9. 9. 1723, (†) 12. 12. 1723.  
 VII. 48. Klara Maria, \* 9., get. 13. 12. 1724, † 19. 4. 1725.  
 VII. 49. Peter Melchior, \* 24. 4., get. 1. 5. 1726, (†) 9. 10. 1726.  
 VII. 50. Mathias Melchior, \* 20., get. 26. 8. 1727, † 3. 9. 1727.  
 VII. 51. Anna Klara, \* 18., get. 21. 9. 1728, (†) 17. 5. 1730.



- VII. 52. Anna Maria, \* 30. 7., get. 2. 8. 1731, (†) 26. 8. 1731.  
 VII. 53. Anna Gertrud, \* 15., get. 20. 4. 1734, (†) 28. 9. 1735.  
 VII. 42. Gottfried (f. v. S.), \* 25., get. 28. 9. 1715, (†) 9. 5. 1774. Kaufmann; Rathschöffe, Richter und 1754 Bürgermeister. B. 14. oder 21. 11. 1743 m. Anna Katharina Morian (T. v. Christof M.), † nach 20. 9. 1782.

## 8 Kinder:

- VIII. 27. Kaspar, \* 8., get. 19. 8. 1744. B. 31. 5. 1765 m. Katharina Elisabeth Plato (2. T. v. Johann Andreas P. in Herlohn), geb. 3. 5. 1741, † 5. 9. 1767. Kaspar wanderte nach dem Tode von Frau und Kind, also nach 13. 12. 1769 nach Rußland aus und trat in kaiserlich russische Dienste.

## 1 Kind:

- IX. 25. Johann Gotthard, \* 19., get. 29. 8. 1767, † 13. 12. 1769.  
 VIII. 28. Johann Gottfried, \* 18., get. 24. 11. 1745, † 23. 1. 1754.  
 VIII. 29. Johann Christof führt diese Linie weiter (f. f. S.).  
 VIII. 30. Peter Melchior, get. 1. 12. 1749; wanderte nach 1781 nach Rußland aus und legte nach mancherlei Schicksalen in Sajan ein Institut für junge Adlige an.  
 VIII. 31. Johann Mathias, \* 25., get. 30. 3. 1752, † 20. 4. 1785, Dr. jur. und Notar. B. m. Anna Maria Hardt, Nichte von seines Oheims Johann Frau Anna Christina Hardt (f. VII. 45, S. 416) (T. v. Joh. Peter S. (1723—1772) und von Anna Maria Hardt; wahrscheinl. verm. II. 12. 10. 1788 m. Peter Karl Moll).

## 2 Kinder:

- IX. 32. Johann Edward Mathias, \* 20., get. 25. 9. 1782, † nach 1817, nach Anderen aber schon 1815. Tuchfabrikant.  
 IX. 33. Johann Richard, \* 8., get. 13. 4. 1784, † 30. 9. 1787.

- VIII. 32. Johann Anton, \* 27. 9., get. 2. 10. 1754; folgte seinen Brüdern (VIII. 27 und 30) nach Rußland und errichtete nach vielen Schicksalen einen Handel in Kasan.
- VIII. 33. Anna Katharina, \* 26., get. 31. 12. 1756; wurde bei ihrer Vermählung katholisch und deshalb enterbt.
- VIII. 34. Johann Gottfried, \* 29. 10., get. 6. 12. 1758; folgte seinen Brüdern nach Rußland, wo er Medizin studirte und Stabs-Chirurg wurde.  
Weiters über VIII. 27, 30, 32, 33, 34 und IX. 32 war nicht zu erfahren.
- VIII. 29. Johann Christof (f. v. S.), \* zu L. 23. 12. 1747, † zu Lüttringhausen 29. 8. 1803. Tuchfabrikant (Theilhaber im Geschäfte von Johann Anton Morian) in Lüttringhausen. B. I. 29. 12. 1773 m. Cäcilie Christina Morian, einz. T. v. Wilhelm M. in Lüttringhausen, dort \* . . . und † 11. 12. 1776; II. 22. 4. 1778 m. Anna Katharina Morian, T. v. Johann Anton M. und Klara Moll in Lüttringhausen, dort \* 15. 4. 1753, † zu Köln 25. 9. 1829.  
6 Kinder (1 aus 1., 5 aus 2. Ehe):
- IX. 26. Friedrich Wilhelm, \* in Lüttringhausen 31. 12. 1775, † ebenda 8. 9. 1776.
- IX. 27. Antonietta Maria Renata, \* zu Lüttringhausen 25. 1. 1779, † 1. 5. 1851 zu Köln. B. 7. 7. 1800 mit dem kfm. Johann Friedrich Hellmers, \* in Bremen, † 15. 11. 1849 zu Köln. (Eltern von August Hellmers f. dieses Handbuch I. S. 225).
- IX. 28. Klara Katharina, \* zu Lüttringhausen 14. 5. 1781, † vor 1835. W. m. Peter Bornemann, S. des reformirten Pastors Johann Peter B. in Wesel (1744 bis 1800; geb. in Wald; Rektor zu Gemarke; 1773 Pastor in Stolberg, 1778 in Gladbach, seit 1789 in Wesel).
- IX. 29. Anna Jakobina, \* zu Lüttringhausen 28. 10. 1783, † ebenda 20. 3. 1796.
- IX. 30. Johann Christof, führt diese Linie weiter (f. f. S.).
- IX. 31. Karl Philipp Anton, \* zu Lüttringhausen 18. 6. 1793; nach unfrühem Leben verschollen.



IX. 30. Johann Christof (f. v. S.), \* 23., get. 30. 1. 1787 zu Lüttringhausen, konf. 1801, † zu C. 14. 2. 1865. Kaufmann, bis 1811 in Lüttringhausen, dann bis 1813 in Köln, bis 1814 in Amsterdam, bis 1822 in Barmen (Gebrüder Wittenstein und Wülffing) und schließlich in Elberfeld (bis 1830: Joh. Pet. Melbeck Sohn, dann J. C. Wülffing); lange Jahre Kirchmeister der lutherischen Gemeinde in Elberfeld. W. 13. 5. 1818 m. Johanna Maria Melbeck, T. v. Johann Peter M. (1751—1835) und Johanna Helena Kölver (aus Welbert, 1762—1793), \* 21. 11. 1788 zu C., † ebenda 21. 5. 1882.

## 7 Kinder:

- X. 17. Robert, \* zu Unterbarmen 27. 2., get. 14. 4. 1819, dort † 18. 8. 1821.
- X. 18. Ernst, führt diese Linie weiter (f. f. S.)
- X. 19. Albert, \* zu Unterbarmen 23. 4., get. 22. 5. 1822, † 15. 11. 1866 zu C. Kaufmann (Teilhaber der Firma J. C. Wülffing Söhne); lange Jahre Vorstandsmitglied des städtischen Gesangvereins zu C. Unvermählt.
- X. 20. Robert, \* 8., get. 25. 6. 1823 zu Elberfeld; Kaufmann; wanderte 1848 nach Amerika aus, wo er zuerst in St. Louis (Missouri), später in Louisville (Kentucky) lebte; † 30. 5. 1856 zu Louisville. Unvermählt.
- X. 21. Otto, \* 11. 10., get. 3. 11. 1824 zu C., dort † 25. 9. 1864. Unvermählt. Wegen Kränklichkeit ohne Beruf, aber angehener Schachspieler und großer Naturfreund. } Zwillinge.
- X. 22. Heinrich, \* 11. 10., get. 3. 11. 1824 zu C., dort † 20. 8. 1825. }
- X. 23. Gustaf, \* 8., get. 21. 11. 1827 zu C.; Kaufmann (Theilhaber und seit 1879 alleiniger Inhaber der Firma J. C. Wülffing Söhne; jetzt Rentner in Düsseldorf, wohin er 1888 verzog. W. 3. 2. 1862 m. Emilie Köter, T. v. Kaspar Wilhelm K. (1787—1853) und Wilhelmine Grefß (1806—1864), \* 6. 9. 1834 zu C. Ehe kinderlos.

## 1 Adoptivkind:

- XI. 12. Hedwig, \* 10. 3. 1868 (zu Berlin).
- X. 18. Ernst (s. v. S.), \* 20. 4., get. 25. 5. 1820 zu Unterbarmen; Kaufmann (Theilhaber der Firma J. C. Wülffing Söhne) in E. bis 1. 1. 1879; seitdem Rentner. Wohnt seit 1882 zu Bonn. B. 12. 1. 1859 m. Maria Sofie Philippine Amalie Schläpfer, T. v. Färbereibesitzer Johann Anton S. (1797—1885) in E. und Sofia Philippine Lete aus Herlohn (1799—1841), \* 30. 6. 1829 zu E.
- 3 Kinder:
- XI. 9. Johanna, \* zu E. 12. 8., get. im September 1861, dort † 6. 9. 1862.
- XI. 10. Johann Ernst, \* zu E. 15. 12. 1863, get. im Februar 1864, konj. 1878; lebt in Bonn; Dr. phil., Privatgelehrter; Repräsentant der evangelischen Gemeinde.
- XI. 11. Albert, \* zu E. 18. 4., get. im Juni 1866; dort † 16. 11. 1866.

**A. b. β. γγ. Die jüngste (St. Louiser) Linie des jüngeren (Penneper) Unterzweiges des mittlen Zweiges des ältesten Astes.**

- VI. 41. Peter (s. S. 414), \* und get. 25. 12. 1711, (†) 28. 1. 1784. Blau- und Schönfärber; Schöffe, Stadtrichter, 1752 und 1779 Bürgermeister, 1746 Kirchmeister; Mitgründer und Direktor der Waisenanstalt, Baudirektor am Bau der neuen Kirche, 1755 Landtagsabgeordneter. B. 24. 6. 1746 m. Anna Gertrud Moll, T. v. Johannes M. (1699—1769) und Anna Gertrud Zäger (1701—1767, verm. 1723), Urenkelin von Peters Großmutter Christine (s. IV. 13, S. 403), Verfasserin von Familiennachrichten; \* 27. 11. 1724, (†) 10. 2. 1792.
- 8 Kinder:
- VII. 92. Johann Gottfried, get. 21. 8. 1749, † vor 9. 1. 1759 (vgl. VII. 97, f. S.)



- VII. 93. Anna Gertrud, \* 1., get. 6. 4. 1751, † 1793.  
 B. 20. 3. 1771 m. Kaspar Rudolf Schröder (einz.  
 Sohn v. Kaufmann Christian S. in Osnabrück).
- VII. 94. Klara Maria, \* 25., get. 30. 5. 1753, † 1833.  
 B. 3. 3. 1795 m. Kaspar Rudolf Schröder in  
 Osnabrück (dem Wwer. ihrer Schwester (vgl. VII. 93), † 1805).
- VII. 95. Christina Margaretha, \* 15., get. 22. 4. 1755,  
 † 31. 3. 1837. B. 20. 3. 1781 m. Peter Springmann  
 in Gütersloh. Stammutter der Familien S. in Bornau  
 bei Osnabrück und Reinhold in Wiesbaden (jetzt Berlin).
- VII. 96. Peter, \* 6., get. 14. 12. 1756, † 1. 11. 1810.  
 Kaufmann, Stadtrichter, Raths- und Gerichtschöffe. B. 10.  
 8. 1785 m. seiner Base Katharina Dorothea Woll,  
 f. v. Johann Peter W. (1726–1795), dem Bruder von  
 Peters Mutter Anna Gertrud (s. v. S., VI. 41.)  
 7 Kinder:
- VIII. 45. Peter Friedrich, \* 20., get. 23. 9. 1786,  
 † 30. 9. 1804.
- VIII. 46. Johanna Helena, \* 3., get. 7. 12. 1792,  
 (†) 1870. Unvermählt.
- VIII. 47. Johanna, get. 6. 5. 1796, (†) 17. 10. 1797.
- VIII. 48. Peter, \* 12., get. 16. 11. 1797, (†) wahr-  
 scheinlich 9. 12. 1797.
- VIII. 49. Johanna, \* und get. 23. 4. 1800, (†) 19.  
 10. 1803.
- VIII. 50. Christina Juliana Dorothea, \* 1., get. 5.  
 9. 1805, † 1872. Unvermählt.
- VIII. 51. Hanna Maria Luise, \* 5., get. 16. 11. 1807,  
 † 1892. Unvermählt.
- VII. 97. Johann Gottfried, \* 9., get. 12. 1. 1759,  
 † 13. 4. 1805. B. 1. 12. 1797 m. Helena Luise Wesserer  
 aus Kronenberg († nach 16. 11. 1807).  
 4 Kinder:
- VIII. 52. Klara Dorothea Wilhelmina, \* 2., get. 7.  
 5. 1799, † 1860. Unvermählt.
- VIII. 53. Charlotte Henrika, \* 8., get. 15. 4. 1801.  
 B. m. Dorf Müller.

- VIII. 54. Klementina Sofia Christina, \* 26. 4., get.  
10. 5. 1802, † 10. 8. 1802.
- VIII. 55. Maria Henriette Luise, \* 25. 9., get. 1. 10.  
1803.
- VII. 98. Karl Anton Arnold, führt diese Linie weiter  
(f. u.)
- VII. 99. Johann Christian, \* 18., get. 24. 7. 1764,  
† 13. 6. 1766.
- VII. 98. Karl Anton Arnold (f. o.), \* 5., get. 10. 8. 1762,  
† 21. 2. 1826. Schön- und Blaufärber; Direktor der Waisen-  
anstalt. B. 3. 3. 1796 m. Anna Christina Hend, L.  
seiner Base Anna Christina H. geb. W. (vgl. VII. 88, S. 413).  
\* 1. 6. 1776, † 14. 3. 1846.
- 7 Kinder:
- VIII. 56. Karl Wilhelm, \* 17., get. 21. 2. 1797, † 16.  
7. 1800.
- VIII. 57. Christina, \* 10., get. 16. 4. 1799, † 1835.
- VIII. 58. Karl Wilhelm, \* 17., get. 20.  
2. 1802, † 1. 1. 1829. Schönfärber. Un-  
vermählt. } Zwillinge.
- VIII. 59. Maximilian Gustaf, führt diese  
Linie weiter (f. u.)
- VIII. 60. Marianna Juliana, \* 13., get. 20. 2. 1804,  
† 1868.
- VIII. 61. Peter Arnold Heinrich, \* 18., get. 29. 4. 1807,  
† 11. 7. 1830. Unvermählt.
- VIII. 62. Hermann Gottfried Alexander, \* 1813,  
† 1814.
- VIII. 59. Maximilian Gustaf (f. o.), \* 17., get. 20.  
2. 1802, † 28. 11. 1852 auf einer Reise in die Heimat  
in seiner Vaterstadt L. Kaufmann, dann Gasthofbesitzer in  
Bielefeld; wanderte 1835 nach Amerika aus; dort Farmer,  
dann Kaufmann in Cincinnati, Louisville und seit 1842 in  
St. Louis. B. 30. 6. 1830 m. Friederike Christiane  
Schmieding, L. v. Karl Heinrich S. in Bielefeld und Mar-  
garete Luise Dufmann, \* 15. 6. 1807, † 3. 7. 1888.



## 3 Kinder:

IX. 34. Johanne Christine Mathilde, \* zu L. 25. 3.,  
 get. 26. 4. 1831. B. 1848 m. C. R. G. Gildehaus in  
 St. Louis (\* 1822, † 1871).

IX. 35. Karl, führt diese Linie weiter (s. u.)

IX. 36. Friedrich Gustaf, \* zu Bielefeld 17. 5. 1834;  
 Rentner in St. Louis. Unvermählt.

IX. 35. Karl (s. o.), \* zu Bielefeld 7. 7. 1832; Kaufmann,  
 Banktheilhaber und Versicherungsdirektor zu St. Louis (Wülffing,  
 Dieckriede & Cie.) B. 23. 7. 1857 zu Osnabrück m. Hermine  
 Dieckriede, T. v. Johann Heinrich D. [1803 bis 1858] und  
 Elise Gerding [1804—1870], Stiefschwester seines Schwagers  
 Gildehaus [s. o. IX. 34], \* 27. 6. 1839.

## 5 Kinder:

X. 24. Johann May, führt diese Linie weiter (s. u.)

X. 25. Karl, \* St. Louis 8. 2. 1862, dort † 1864.

X. 26. Julia, \* zu St. Louis 30. 5. 1864. B. 14. 10.

1885 m. Kaufmann Walther Krausnick, S. des Kunst-  
 gärtners und Malers Edward K. zu St. Louis, \* 6. 6. 1859.

X. 27. Helene, \* zu St. Louis 2. 11. 1867. B. 30. 8.

1894 m. Karl Herber (\* 21. 12. 1863 zu Wiesbaden).

X. 28. Alice, \* zu St. Louis 3. 2. 1871.

X. 24. Johann May (s. o.), \* zu St. Louis 8. 12. 1859;

Kaufmann in St. Louis (Gildehaus, Wülffing & Cie.) B. 20. 11.

1888 m. Billie Guye, T. v. August G. [1840—1880, S. v.

Charles G. in Neuenburg i. d. Schweiz († 1874, S. v. Pierre

François G.) u. Lucie d'Yvernois] u. Elise Hueck [\* 22. 9.

1844 zu Bremen], \* 3. 7. 1869.

## 3 Kinder:

XI. 13. Anne Hildegard, \* zu St. Louis 12. 7. 1890.

XI. 14. Alice Lucie, \* zu St. Louis 19. 12. 1891.

XI. 15. Charles Guye, \* zu St. Louis 16. 3. 1895.

## A. c. Der jüngste Zweig des ältesten Astes.

III. 10. Daniel (f. S. 398), get. 7. 4. 1608, † 4. 3. 1684; gen. „vorn Holt“. 1670 Bürgermeister; Provisor des Kirchspiels C. B. I. m. Katharina Kirberg, T. v. Ursula K., † 6. 7. 1642; II. vor 12. 9. 1649 m. Margarethe Lüttringhaus († 29. 8. 1681).

10 Kinder (aus 1. Ehe):

IV. 22. Cäcilie, get. 13. 6. 1627, † wahrscheinlich 25. 7. 1630, jedes Falles vor 14. 1. 1635 (vgl. IV. 27).

IV. 23. Maria, get. 13. 2. 1629.

IV. 24. Katharina, \* wahrscheinlich 1630. B. 18. 9. 1652 m. Engelbert Wülffing, S. v. † Johann B. zu Hellenbal (f. beim jüngsten Ast IV. 52, S. 465).

IV. 25. Ursula, get. 17. 8. 1631, † wahrscheinlich 1. 9. 1639, jedes Falles vor 31. 10. 1640 (vgl. IV. 30, f. S.)

IV. 26. Goddert, führt diesen jüngsten Zweig weiter (f. S. 425 u.)

IV. 27. Cäcilie, get. 14. 1. 1635, † wahrscheinlich nach 7. 10. 1668.

IV. 28. Gertrud, get. 5. 10. 1636, † nach 18. 3. 1671.

IV. 29. Johannes, \* zwischen 1636 und 1640. Wohnt 1694/5 vorn Arrenberg. B. 2. 7. 1659 m. Gertrud Michelhaus, T. v. Engelbert B. [f. dieses Handbuch I. S. 344], † 28. 4. 1674.

6 Kinder:

V. 31. Daniel, get. 9. 5. 1660.

V. 32. Engelbert, get. 23. 3. 1662, † wahrscheinlich 4. 5. 1674.

V. 33. Ursula, get. 6. 2. 1664, konf. Ostem 1684.

V. 34. Anna Katharina, get. 30. 5. 1666, konf. Ostem 1684.

V. 35. Johannes, get. 7. 10. 1668, † nach 12. 2. 1727. Kaufmann; wohnt vorn Arrenberg. B. m. Eva Maria Teschemacher.

1 Sohn:

VI. 47. Johann Kaspar, get. 20. 3. 1697, konf. wahrscheinlich 15. 6. 1714, † 3. 1. 1761. Kaufmann; wohnt



1726 im Kirchspiel C., 1730 in Gemarke. B. 27.  
2. 1726 m. Anna Katharina Gertrud Wichel-  
haus, T. v. † Kaufmann Peter W. und Anna Katha-  
rina Selhof in Oberbarmen, † nach 13. 10. 1764.

5 Kinder:

VII. 104. Anna Katharina Gertrud, get. 12. 2.  
1727.

VII. 105. Peter Kaspar, \* 20., get. 26. 1. 1728,  
† 5. 8. 1756. Unvermählt.

VII. 106. Anna Katharina, get. 26. 7. 1730.

VII. 107. Maria Gertrud, \* 11., get. 26. 1. 1733,  
konj. wahrscheinlich 20. 3. 1747, † 29. 9. 1805.  
B. 11. 11. 1757 m. Peter von Carnap, S. v.  
Kaufmann Johann v. C., † vor 1773.

VII. 108. Johanna Wilhelmina, \* 6., get. 12. 2.  
1740, † 26. 12. 1818. B. 22. 12. 1763 m. Peter  
Wichelhaus, S. v. † Kaufmann Klemens W.,  
† wahrscheinlich vor 7. 4. 1803 in B.

V. 36. Peter, get. 24. 9. 1672, † wahrscheinlich 7. 9. 1676.

IV. 30. Ursula, get. 31. 10. 1640. B. vor 22. 12. 1659  
m. Daniel Teschemacher vorm Holt.

IV. 31. Daniel, \* wahrscheinlich im Juli 1642, † 24. 3. 1714.  
Wohnt 1708 in der Steinbeck, 1714 auf der Au. Provisor und  
Aeltester. B. I. 10. 9. 1670 m. Cäcilie Wichelhaus  
(T. v. † Engelbert W. vorm Holt, gew. Provisor), II. 6.  
5. 1708 m. Gertrud Schöffler (T. v. gew. Provisor  
und Scholarchen Johann S. in der Steinbeck).

3 Kinder (aus 1. Ehe):

V. 37. Ursula, get. 21. 2. 1672, † 24. 2. 1672.

V. 38. Daniel, get. 13. 1. 1673, konj. Ostern 1692.

V. 39. Katharina, get. 2. 11. 1674, konj. Ostern 1692.  
B. m. Winand Bruchhaus.

IV. 26. Goddert (f. v. S.), get. 29. 5. 1633, † 8. 2. 1695.  
1663 und 1694 Bürgermeister; Kirchmeister. B. 17. 7. 1663  
m. Christine Schopmann, T. v. Bürgermeister Gerhard S.  
und Maria, † wahrscheinlich 16. 10. 1736 [92 Jahre alt].

## 10 Kinder:

- V. 21. Daniel, get. 31. 5. 1665, konf. 1. 1. 1682.  
 V. 22. Maria, get. 2. 1. 1667, † 24. 10. 1667.  
 V. 23. Maria, get. 19. 8. 1668, † 13. 12. 1738. Unvermählt.  
 V. 24. Gerhard, get. 17. 6. 1671.  
 V. 25. Christine, get. 23. 9. 1676, konf. Ostern 1692. B. vor 13. 6. 1706 m. Wilhelm von der Müll.  
 V. 26. Helene, \* 18. 12. 1678, † 28. 10. 1741. B. 17. 6. 1704 m. Abraham Lüttringhausen vorm Holt (S. v. † Provisor Abraham L.).  
 V. 27. Goddert, get. 18. 9. 1680, † wahrscheinlich 3. 10. 1680.  
 V. 28. Johann Friedrich, später Johann Gottfried genannt, führt diesen jüngsten Zweig weiter (s. u.)  
 V. 29. Cäcilie, get. 13. 3. 1686.  
 V. 30. Katharina, vielleicht konf. Ostern 1691. B. 19. 9. 1707 m. Wwer. Johann Werth in Thomashof, gew. Kirchmeister.  
 V. 28. Johann Friedrich, später Johann Gottfried genannt (s. o.), get. 3. 5. 1682, konf. 29. 3. 1698, † 20. 2. 1731. Stadtrichter; 1722 Kirchmeister. B. 30. 3. 1710 m. Christina Gertrud Teschemacher, T. v. Kaufmann Johann T. in Köln und Anna Katharina (v. II. 21. 5. 1732 m. Anton Siebel [S. v. † Anton S.])
- 4 Kinder:
- VI. 43. Johannes, führt den jüngsten Zweig weiter (s. u.)  
 VI. 44. Anna Katharina, get. 17. 2. 1716, † 4. 7. 1718.  
 VI. 45. Abraham, get. 23. 11. 1717, † 7. 12. 1722.  
 VI. 46. Anna Katharina, get. 17. 5. 1722, † wahrscheinlich 26. 8. 1724.
- VI. 43. Johannes (s. o.), \* 28. 2. 1711, † 4. 8. 1738. Kaufmann in Elberfeld. B. m. Anna Katharina Siebel, T. v. Bürgermeister Anton S. [† vor 16. 3. 1737, s. dieses Handbuch I. S. 83.] und Anna Margaretha von Carnap, \* im September 1710, † 29. 6. 1776.



## 4 Kinder:

- VII. 100. Johannes, get. 19. 11. 1732, † 8. 12. 1735.  
 VII. 101. Abraham Gerhard, später Johann Abraham genannt, führt diesen jüngsten Zweig weiter (s. u.)  
 VII. 102. Anna Gertrud, get. 16. 3. 1737, † 10. 6. 1737.  
 VII. 103. Johanna Katharina, get. 31. 10. 1738, † 26. 10. 1805. B. 10. 9. 1773 mit Kaufmann Johann Rütger Siebel (S. v. Kaufmann Johann Wilhelm S. u. Anna Margaretha Evertsen, \* 15. 8. 1736, † 1778 oder 1788, vgl. dieses Handbuch I. S. 320).  
 VII. 101. Abraham Gerhard, später Johann Abraham genannt (s. o.), \* 20., get. 27. 8. 1734, † 16. 12. 1776.  
 B. 24. 2. 1761 m. Johanna Gertruda Christina Wortmann (S. v. Kaufmann Peter W. zu Gemarke, \* 25. 11. 1739, † 31. 10. 1802).

## 5 Kinder:

- VIII. 63. Johann Peter, \* 3. 3. 1764, † 12. 8. 1769.  
 VIII. 64. Johann Abraham, \* 29. 9., get. 6. 10. 1766.  
 Wohnte in Unterbarmen. B. m. Susanna Wilhelmina Rüböl.

## 8 Kinder:

- IX. 37. Johanne Christine Albertine, \* 23. 9., get. 1. 10. 1801, † 16. 2. 1834. B. 11. 12. 1824 m. Sekretär Johann Peter Jsaak Kampf (\* 1798, S. v. Wilhelm K. und Anna Maria Osterkamp).  
 IX. 38. Friederika Lijetta, \* 31. 3., get. 7. 4. 1803, † 22. 4. 1807.  
 IX. 39. Susanna Karolina Wilhelmina, auch S. Juliana B. gen., \* 1., get. 9. 11. 1804.  
 IX. 40. Friedrich Gustaf, \* 2., get. 14. 2. 1806, † 18. 2. 1806.  
 IX. 41. Friedrich Ludwig, \* 24. 2., get. 6. 3. 1807.  
 IX. 42. Karolina Sofia, \* 12., get. 25. 11. 1808, † 1. 2. 1819.  
 IX. 43. Johanna Eleonore, \* 14. 2. 1813, † 14. 11. 1818.

- IX. 44. Karl August, \* 19. 5. 1816, † 19. 8. 1818.  
 VIII. 65. Johann Friedrich, \* 20., get. 25. 5. 1768,  
 † 23. 8. 1772.  
 VIII. 66. Johanna Maria Christina, auch J. Katha-  
 rina gen., \* 6., get. 13. 12. 1770, † 25. 8. 1772.  
 VIII. 67. Johann Friedrich, führt diesen jüngsten Zweig  
 weiter.  
 VIII. 67. Johann Friedrich, \* 31. 1., get. 7. 2. 1775,  
 † vor 1831. Kaufmann in Köln. B. 13. oder 15. 8. 1797  
 m. Johanna Maria Margaretha Gertrud Kübel (\* 1. oder  
 28. 3. 1778, † 16. 1. 1811).

## 1 Kind:

- IX. 45. Johann Karl Friedrich, führt diesen jüngsten  
 Zweig weiter.  
 IX. 45. Johann Karl Friedrich, \* 7., get. 14. 6. 1798  
 oder 1799, † 12. 1. 1852. Hauptmann bei den bergischen  
 Jägern, dann (um 1841) Steuereinnnehmer in B.; wohnt dort  
 im Heubruch. B. 20. 10. 1831 m. Wilhelmine Ober-  
 maier, T. v. Josef D. in C. [† nach 1852] und Frau geb.  
 Heder, \* in C., † Hamm in Westfalen.

## 4 Kinder:

- X. 29. Klara Cäcilia Johanna Wilhelmina, \* im  
 August 1833, † 9. 7. 1834.  
 X. 30. Klara Wilhelmina, \* 1836, † 27. 4. 1853.  
 X. 31. Josef Friedrich Karl, \* 1840, † 21. 9. 1847.  
 X. 32. Hermann Karl, führt diesen jüngsten Zweig weiter.  
 X. 32. Hermann Karl, \* 8. 9. 1848, † 4. 11. 1893 zu  
 Düsseldorf. Gutsbesitzer auf dem Burghof bei Engers,  
 später Rentner in Düsseldorf; bis 1881 Leutnant der Re-  
 serve im Kür.-Reg. Graf Geßler (Rhein.) Nr. 8. B. 20.  
 7. 1871 zu Ratingen m. Maria Alwine Geldmacher  
 (T. v. Fabrikanten Hermann G. [† 11. 6. 1888] und Wil-  
 helmine Laakmann aus Langenberg [† 27. 2. 1892]), \* 13.  
 6. 1848 zu Ratingen, lebt in Düsseldorf.



9 Kinder:

- XI. 16. Hermann Heinrich Karl, \* 14. 2. 1872 auf dem Burghof bei Engers; Sek.-Leutnant im Infanterie-Regiment Freiherr von Sparr (3. Westf.) Nr. 16, kommandirt bei der Unteroffizierschule in Biebrich.
- XI. 17. Emil Hermann, \* 20. 2. 1873 auf dem Burghof; Sek.-Leutnant im Infanterie-Regiment Nr. 98 in Meß.
- XI. 18. Theodor Josef Berthold Themiſtokles Otto, \* 21. 3. 1874 auf dem Burghof, dort † 28. 1. 1875.
- XI. 19. Hedwig, \* 3. 8. 1875 auf dem Burghof.
- XI. 20. Karoline Adele Klara, \* 12. 7. 1876 auf dem Burghof.
- XI. 21. Natalie Emilie, \* 19. 8. 1877 auf dem Burghof.
- XI. 22. Alfred Paul, \* 28. 6. 1879 auf dem Burghof, dort † 28. 5. 1880.
- XI. 23. August Alwin, \* 29. 7. 1880 auf dem Burghof.
- XI. 24. Alexandra Anna, \* 6. 7. 1884 zu Düsseldorf.

### B. Der mittlere Ast (katholisch).

- II. 2. Nord (Konrad Kurt) [s. S. 397], \* . . . , † vor 16. 12. 1601. B. m. Anna. Nord erbt den Hof zu Wülffing.

2 Kinder:

- III. 11. Kaspar, führt diesen Ast weiter (s. u.).
- III. 12. Katharina. B. m. Bernhard Wortwerk.
- III. 11. Kaspar (s. o.), gen. zu Wülffing auf der Stennert, \* . . . , † nach 1669. Amtsvorsteher in B. B. 1623 m. Anna Wortmann von Niescheid (T. v. Johann und Katharina zu Niescheid).

7 Kinder:

- IV. 32. Johann, führt diesen Ast weiter (s. f. S.).
- IV. 33. Hermann, † nach 14. 10. 1676.
- IV. 34. Georg, † nach 14. 10. 1676.
- IV. 35. Balthasar (auf dem Kleff), † nach 14. 10. 1676.
- IV. 36. (Tochter), v. m. Reinhardt Krafft († nach 14. 10. 1676).

- IV. 37. (Tochter), v. m. Johann Klinkholz († nach 14. 10. 1676).
- IV. 38. (Tochter), v. m. Peter Beckmann; dieser übernimmt 14. 10. 1676 das Gut auf der Stenmert.
- IV. 32. Johann (j. v. S.), \* . . . ., † 1669. Kaufmann in Beyenburg. W. m. Klara Scheurmans zu Beyenburg, L. v. Bergischen Landleutnant Adolf Sch. und Katharina von Dahlhausen, † nach 14. 10. 1676.
- 7 Kinder:
- V. 40. (Tochter), v. m. Eller zu Beyenburg.
- V. 41. (Tochter), v. m. Schulte zu Beyenburg.
- V. 42. (Tochter), v. m. Hillerfus zu Beyenburg.
- V. 43. (Tochter).
- V. 44. (Tochter).
- V. 45. Johann, führt diesen Ast weiter (j. u.).
- V. 46. (Sohn), † jung.
- V. 45. Johann (j. v.), \* 24. 12. 1658. Jülich-Bergischer Hofkammerrath zu Lüttringhausen; Verfasser der ersten Beschreibung des bergischen Landes von 1729. W. 19. 4. 1688 m. Anna Katharina von Mitteldorff, verwittw. Moßblech (L. v. Jodokus M. zu Beyenburg, † Febr./März 1728).
- 6 Kinder:
- VI. 48. Maria Elisabeth. W. m. Gerichtsschreiber Philipp Wilhelm Richelen zu Rade.
- VI. 49. Gustaf Arnold, Stammvater des älteren Zweiges dieses mittlen Astes (j. S. 431).
- VI. 50. Johann Christof, Stammvater des jüngeren Zweiges dieses mittlen Astes (j. S. 437).
- VI. 51. Anna Katharine Wilhelmine, get. 30. 9. 1699 zu Beyenburg, † vor 28. 5. 1729.
- VI. 52. (Tochter).
- VI. 53. (Tochter).



**B. a. Der ältere Zweig des mittlen Aſtes.**

VI. 49. Guſtaf Arnold oder Joſt Arnold (ſ. S. 430), get. 10. 6. 1691 zu Beyenburg, (†) 22. 11. 1754 zu L. Advokat und Richter (Duiſburger Lic. jur.). B. 5. 1. 1723 m. Johanna Gertrud de Althauſen (T. v. Hofkammerrath und Richter Heinrich Wilhelm de Althaus zu B. und Frau geb. Weniger).

5 Kinder:

VII. 109. Wilhelm Johann Guſtaf, get. 17. 1. 1724 zu Lüttringhauſen, † als Geiſtlicher.

VII. 110. Friedrich Chriſtoſ, oder Johann Chr. Fr., get. 14. 7. 1726 zu Lüttringhauſen, † vor 3. 5. 1799. Advokat in Wipperfürth. B. m. ſeiner Waſe Philippine Richelen (einz. T. v. Philipp Wilhelm Richelen und Maria Elſabeth Wülſing (ſ. v. S., VI. 48), v. II. mit Notar Dr. Georg Fürth).

4 Kinder:

VIII. 68. Heinrich Wilhelm, 12. 4. 1799 mündig geſprochen, um eine Tuchfabrik gründen zu können; ſpäter Gerichtſchreiber in E., † nach 1812. B. m. Anna Maria Maubach aus Hüſeswagen.

3 Kinder:

IX. 46. Karl, † jung.

IX. 47. Maria Anna. B. m. Lüttgenau in Hüſeswagen.

IX. 48. Lijette. B. I. m. Schmitt und II. m. Schlämm in Hüſeswagen.

VIII. 69. Richmundis, Nonne des Kloſters zu Merten a. d. Sieg; † zu Wipperfürth.

VIII. 70. Karoline. B. 1806 mit Franz Ludwig Rannegießer zu Solingen.

VIII. 71. Wilhelmine, † 6. 1. 1845 zu Wipperfürth.

VII. 111. Katharina, oder Maria. B. I. m. Bürgermeiſter Wilhelm Henſeler und II. m. Apotheker Karl Fleutmann zu Wipperfürth.

- VII. 112. Christian Heinrich führt diesen Zweig weiter (s. u.)
- VII. 113. Wilhelmine. W. m. Gerichtschreiber Wis in Hütteswagen oder Bornesfeld.
- VII. 112. Christian Heinrich, auch Johannes Chr. gen., (s. o.) \* 1735 zu L., † 21. 2. 1819 zu Wipperfürth, Dr. jur., seit 1764 Advokat; 1780 Rathschöffe; Bürgermeister in Wipperfürth; 1795 Amtsverwalter des Amtes Steinbach. B. 25. 10. 1773 m. Maria Anna Richelen (\* 10. 9. 1752 auf Schloß Chanteraine, get. zu Criel in der Normandie, † 1828 zu Eitorf a. d. Sieg).
- 8 Kinder:
- VIII. 72. Johanna Josefa, \* 1774, † 1776.
- VIII. 73. Philipp Wilhelm Josef, Stammvater des ältesten Unterzweiges dieses Zweiges (s. u.)
- VIII. 74. Johann Josef, \* 8. 10. 1778, † (verunglückt) 29. 9. 1799 in Hütteswagen. Tuchfabrikant.
- VIII. 75. Franz Heinrich Josef, \* 12. 10. 1780, † 18. 8. 1781.
- VIII. 76. Karl Philipp, Stammvater des mittlen Unterzweiges dieses Zweiges (s. S. 434).
- VIII. 77. Franz Wilhelm, Stammvater des dritten Unterzweiges dieses Zweiges (s. S. 436).
- VIII. 78. Karl Friedrich, \* 16. 12. 1786; Färbereibesitzer in Troppau in Schlesien, dort † 12. 8. 1838 im Krankenhause. Wahrscheinlich unvermählt.
- VIII. 79. Theresje, \* 1. 5. 1789, † 8. 11. 1862. W. m. Steuerempfänger Franz Funcke in Wipperfürth (\* 15. 9. 1786, † 26. 8. 1861). — Ein Sohn aus dieser Ehe, Sanitätsrath Dr. Franz Funcke in Krefeld, ist Verfasser eines Stammbaumes des katholischen Astes.

**B. a. a. Der älteste Unterzweig des älteren Zweiges  
des mittlen Astes.**

- VIII. 73. Philipp Wilhelm Josef (s. o.), \* 17. 8. 1776 zu Wipperfürth, † 26. 3. 1817 zu Düsseldorf. Domänen-Empfänger,



bergischer Rentmeister und Steuerempfänger der Aemter Beyenburg und Varmen; 1806/7 in Ronsdorf, 1809 in Hütteswagen, 1811/2 in L., 1814/5 in Wipperfürth, 1816/7 in Düsseldorf. B. 20. 2. 1804 m. Josefa Wülfig aus C. (\* 16. 9. 1783, † 10. 5. 1846 zu C.) [vgl. IX. 72, S. 439].

8 Kinder:

IX. 49. Gustaf, \* . . . , † 27. 4. 1846. Notar in C. B. I. m. Maria Frische (verwittw. Röttgen) u. II. m. Helene Frische (Schwester der ersten Frau) aus C.

3 Kinder:

X. 33. Theresie, † früh.

X. 34. Klara, † . . . . B. m. I. Wilh. Bledmann, II. m. Sulytermann v. Langerweida in Langenberg.

X. 35. Antoinette. B. m. Gustaf Römer auf Haus Sünthenbeck bei C.

IX. 50. Julius, \* 17. 7. 1806 in Ronsdorf, † 20. 4. 1881 zu Düsseldorf. Kaufmann: Direktor der Düsseld. Dampfschiffahrt-Gesellschaft. B. 6. 12. 1831 m. Friederike Esch [evangelisch], (\* 28. 6. 1808 in Duisburg, † 17. 8. 1889 in Düsseldorf).

3 Kinder (evangelisch):

X. 36. Ernestine, \* 2. 11. 1832, † 25. 1. 1849 zu Düsseldorf.

X. 37. Hedwig, \* 6. 7. 1835. B. 12. 5. 1857 m. Kaufmann Erich Müller in Düsseldorf (\* 26. 3. 1825 in B.) [evangelisch].

X. 38. Ottilie, \* 16. 11. 1838, † 24. 5. 1839.

IX. 51. Mathilde, \* 6. 9. 1807 in Ronsdorf, † 22. 10. 1890 in Erkrath bei Düsseldorf. Unvermählt.

IX. 52. Rudolf, \* 4. 3. 1809 in Hütteswagen, † 1866 zu C. Bahnbeamter. B. 185. m. seiner Base Auguste Wilhelmine Wülfig (s. f. S., IX. 62).

1 Tochter:

X. 39. Anna, † als Kind 11. 2. 1869.

IX. 53. Adelheid, \* 27. 10. 1811 in L., † 8. 3. 1818 in Wipperfürth.

- IX. 54. Hildegard, \* 19. 11. 1812 in L., † 7. 3. 1814 in Wipperfürth.  
 IX. 55. Otto, \* 12. 1. 1815 in Wipperfürth, † 21. 4. 1816 in Düsseldorf.  
 IX. 56. Thekla, \* 26. 4. 1817, † 15. 5. 1817 in Wipperfürth.

Dieser Unterzweig ist also im Mannesstamme erloschen.

**B. a. β. Der zweite Unterzweig des älteren Zweiges  
des mittlen Astes.**

- VIII. 76. Karl Philipp (s. S. 432), \* 23. 7. 1782, † in Opladen. Notar in L. W. m. Margarethe Stard aus Köln († in Elberfeld).

7 Kinder:

- IX. 57. Karl Heinrich Hubert, führt diesen Unterzweig weiter (s. f. S.)  
 IX. 58. Christian Wilhelm Egidius, \* 10. 5. 1819 zu L. Lebte in Echuca (Victoria) in Australien noch am 24. 2. 1872, u. z. unvermählt, soll aber später noch geheirathet haben und mehrere Kinder haben. Ein Brief an ihn ist im Januar 1897 als unbestellbar zurückgekommen.  
 IX. 59. Bertha Theresia, \* 29. 12. 1820 zu L., † 1. 10. 1841 zu Hilden bei Düsseldorf. Unvermählt.  
 IX. 60. Franz Heinrich, \* 22. 2. 1823 zu L., wanderte 1851 nach Amerika aus, † aber 17. 4. 1857 in Tarnogulla (Victoria) in Australien im Hause seines Bruders Wilhelm (s. v., IX. 58). W. 15. 2. 1851 m. Friederika Meien (\* 1829). Scheint keine Kinder hinterlassen zu haben.  
 IX. 61. Hermann Leopold, † jung zu L.  
 IX. 62. Auguste Wilhelmine, \* 22. 9. 1824 zu L., † 9. 12. 1882 zu Köln. W. 185. m. ihrem Vetter Rudolf Wülffing (s. v. S., IX. 52).  
 IX. 63. Elise Juliane, \* 10. 6. 1827 zu L. W. m. dem Beamten der Heinrichshütte bei Hattingen Wilhelm Brabeß aus Opladen a. d. Ruhr.



IX. 57. Karl Heinrich Hubert (i. v. S.), \* (katholisch) 4. 5. 1818 zu L., † (evangelisch) 17. 3. 1892 zu Köln. Kaufmann in Duisburg. B. 7. 10. 1850 m. Katharina Dambel aus Simmern (evangelisch, T. v. Johann D. [katholisch, \* zu Boppard, † 1. 8. 1868 zu Simmern] u. Elisabeth Wender [evangelisch, \* zu Simmern, dort † 15. 3. 1845], \* 6. 4. 1829 zu Simmern, † 23. 3. 1892 zu Köln).

5 Kinder (evangelisch):

- X. 40. Karl Heinrich Johann, † bald nach der Geburt 15. 8. 1851 zu Deutz.  
 X. 41. Karl Julius, \* 23. 5. 1852 zu Deutz; Kaufmann in Remscheid-Hasten. B. 9. 10. 1875 zu Wattencheid m. Katharina Margarethe Karoline Varenholz aus Ueckendorf (evangelisch, \* zu Brochagen 7. 8. 1850).

2 Kinder:

- XI. 25. Anna, \* 31. 7. 1881 in Neunkirchen b. Saarbrücken.  
 XI. 26. Paula, \* 31. 7. 1884 in Köln.  
 X. 42. Josef August Karl, \* 28. 3. 1854 zu Gilpe bei Hagen; Kesselschmiedemeister bei der „Chemischen Industrie“ zu Schafke i. B. zu Dresden (Neustadt) 13. 10. 1881 m. Rosalie Auguste Voigt (evangelisch, \* 4. 11. 1855 zu Nauwalde bei Großenhain in Sachsen).

6 Kinder:

- XI. 27. Martha Paula, \* 2. 11. 1882 zu Löbtau b. Dresden.  
 XI. 28. Gertrud Elisabeth, \* 15. 12. 1884 ebenda.  
 XI. 29. Karl Josef Theodor, \* 1. 7. 1886 ebenda.  
 XI. 30. Rudolf Paul, \* 26. 11. 1888 zu Kalk.  
 XI. 31. Maria Katharina, \* 15. 2. 1892 zu Deutz.  
 XI. 32. Julius Otto, \* 8. 2. 1894 zu Braubauerschaft bei Schafke in Westfalen.  
 X. 43. Katharina Margarethe Eugenie, \* etwa 1855, † 15. 1. 1857 zu Duisburg.  
 X. 44. Elisabeth Margarethe Anna Pauline, \* 11. 1. 1859 zu Duisburg. Lebt unvermählt in Köln.

**B. a. γ. Der dritte Unterzweig des älteren Zweiges  
des mittelen Astes.**

VIII. 77. Franz Wilhelm (i. S. 432), \* 17. 10. 1884, † 8. 12. 1838. Tuchfabrikant in Wipperfürth, später Inspektor in Braunweiler. B. 26. 7. 1811 m. Maria Anna Engelhardt aus Olpe (\* 8. 10. 1784, † 3. 3. 1837).

7 Kinder:

IX. 64. Maria Anna Josefa Hubertina, \* 5. 5. 1812. † 1860 in Glessen bei Braunweiler. B. I. m. Wilhelm Schöpen († 16. 3. 1846), II. m. Johann Büsgen in Glessen bei Braunweiler (†).

IX. 65. Franz Heinrich Hubert, \* 15. 3. 1814, † 23. 3. 1896 zu Köln. Landrath in Siegburg, dann Geh. Oberregierungs-rath zu Köln. B. 24. 11. 1849 m. Katharina Burgmer (\* 10. 2. 1823 zu Köln, † 26. 9. 1894 zu Honnef).

6 Kinder:

X. 45. Maria Magdalena Franziska Theodora, \* 16. 10. 1850. B. 1. 7. 1876 m. Gustaf Gammersbach, Fabrikbesitzer in Moisdorf bei Bonn.

X. 46. Maria Theresie Franziska Theodora, \* 16. 11. 1852, † 18. 5. 1853.

X. 47. Maria Katharina Franziska Theodora, \* 16. 5. 1854, † im August 1857.

X. 48. Franz Hubert Theodor, \* 13. 9. 1857, † 31. 8. 1865.

X. 49. Maria Katharina Sofie Franziska, \* 25. 2. 1861, † 5. 5. 1865.

X. 50. Maria Wilhelmine Theodora Franziska, \* 1. 5. 1864. Lebte unvermählt in Honnef.

IX. 66. Theresie Wilhelmine Emma Hubertine, \* 16. 7. 1816, † 4. 3. 1819.

IX. 67. Antoinette Karoline Auguste Hubertine, \* 12. 7. 1819. B. m. Photographen Heinrich Jakobi in G. (\* 1812, † 1870); lebt in G.

IX. 68. Margarethe Hubertine Emma, \* 2. 12. 1822, † 8. 11. 1824.



IX. 69. Johann Heinrich Hubert, führt diesen Unterzweig weiter (s. u.)

IX. 70. Konstantin Hubert, \* 29. 10. 1829; lebt in S. Francisco in Amerika. W. I. m. Susanna Lowler (\* zu New-Orleans), II. m. Maria Murphy (\* zu Monaghan in Irland).

4 Kinder (2 aus 1., 2 aus 2. Ehe):

X. 55. Katharina, \* 1859. Unvermählt.

X. 56. Susanna, \* 1861. W. m. Peter Hauck in Vallejo bei S. Francisco.

X. 57. Francis, \* 1865. W. m. Tom Henderson zu Temecula in Kalifornien.

X. 58. Maria Auguste, \* 1867. W. m. William Mac Devitt zu S. Francisco.

IX. 69. Johann Heinrich Hubert (s. o.), \* 4. 10. 1825, † 12. 1. 1884 zu Zimet bei Charleroi in Belgien. Lederfabrikant. W. in Gosselie m. Sofie Englebin († 1879).

4 Kinder:

X. 51. Arthur, \* 1850, † 1879. Arzt in Zimet.

X. 52. Henriette, † jung.

X. 53. Ida, \* 1854, † im Mai 1888. W. m. Abel Jacquain.

X. 54. Alexander, \* 1858; Lederfabrikant. Wanderte 1894 nach Pennsylvanien aus. W. m. N. N. († 1894).

4 Kinder:

XI. 33. (Tochter.)

XI. 34. (Tochter.)

XI. 35. (Tochter.)

XI. 36. (Tochter.)

### B. b. Der jüngere Zweig des mittelen Astes.

VI. 50. Johann Christof, auch Johann Kaspar genannt (S. 430), get. 12. 4. 1693 zu Beyenburg; Rentmeister daselbst. W. 7. 11. 1723 m. Maria Katharina Elisabeth (oder Sofia) S(e)ilgers (\* 1696).

## 9 Kinder:

- VII. 114. Johann Gerhard, get. 30. 10. 1724 zu Lüttringhausen.  
 VII. 115. Johann Heinrich, jung † zu Lüttringhausen 8. 12. 1731.  
 VII. 116. Gustaf Matthias Philipp, Stammvater des ersten Unterzweiges dieses Zweiges (s. f. S.)  
 VII. 117. Johann Arnold, † nach 3. 5. 1799. Advokat, Stadtrichter und Bürgermeister in Wipperfürth. B. 7. 11. 1756 m. Maria Josefa Fuhr.

## 6 Kinder:

- VIII. 81. Karl Philipp oder Karl Theodor, \* 1757, † nach 1790 als Kaplan in Wipperfürth.  
 VIII. 82. Ignaz Josef, \* 1759; Apotheker in Herzogenrath. B. m. Luise von Ganseler.

## 1 Tochter:

- IX. 74. Johanna. B. m. Apotheker Bernhard Käufer in Herzogenrath.  
 VIII. 83. Helene, \* 1. 1. 1762, † unvermählt zu Wipperfürth.  
 VIII. 84. Agathe, Nonne des Klosters zu Liffendorf bei Siegburg.  
 VIII. 85. Wilhelmine. B. m. Richard Lohagen. † kinderlos in Wipperfürth.  
 VIII. 86. Philipp Josef, \* 1767 zu Wipperfürth, seit 1786 Cisterziensermönch, bis 1802 Bruder Küchenmeister zu Heisterbach im Siebengebirge, † zu Kaiserwerth.  
 VII. 118. Johann Wilhelm. Ordinis S. Crucis. Prior des Klosters zu Beyenburg, wird 1763 in Flammersheim als Taufzeuge genannt (s. VIII. 87, S. 444).  
 VII. 119. Johann Otto, Stammvater des zweiten Unterzweiges dieses Zweiges (s. S. 444).  
 VII. 120. Johann Sigismund, Stammvater des dritten Unterzweiges dieses Zweiges (s. S. 447).  
 VII. 121. Wilhelmine, † nach 24. 4. 1766. B. m. Wwer. Gerichtschreiber Dr. Bernhard von Woringen zu E. († nach 1769).



VII. 122. Anna Barbara Florentine. B. m. Hof-Kanzlei-Prokurator und Advokat Zeppenfeld in Düsseldorf († vor 1801).

**B. b. a. Erster Unterzweig des jüngeren Zweiges  
des mittlern Astes.**

VII. 116. Gustaf Matthias Philipp (f. v. S.), \* etwa 1725, † im Februar 1807. Advokat in C.: kurfürz. Rentmeister in Beyenburg und B. V. I. m. Katharina von Wöringen aus Nonsdorf, II. 8. 12. 1780 m. Maria Elisabeth South aus Solingen († 3. 2. 1805 in Nonsdorf).

1 Sohn (aus 1. Ehe):

VIII. 80. Johann Karl Nepomuk, führt den Unterzweig weiter.

VIII. 80. Johann Karl Nepomuk (oder: Johann Karl Philipp Wilhelm), \* 1757 (oder 1767), † nach 1809. Advokat und fünf. Rentmeister zu C. B. im Mai 1781 m. Klara (oder Ernestine) Greys aus Mannheim (T. des Märk. Hofkammerrathes Josef Greys).

3 Kinder:

IX. 71. Katharina, \* im Mai 1782, † im Sept. 1782.

IX. 72. Josefa, \* 16. 9. 1783, † 10. 5. 1846 zu C. B. 20. 2. 1804 m. Philipp Wilhelm Josef Wülffing (f. VIII. 73, S. 432).

IX. 73. Karl Gustaf, führt den Unterzweig weiter.

IX. 73. Karl Gustaf, \* 15. 10. 1786, Besitzer des Gutes „Schollanden-Hof“ bei Bingen, dann Bürgermeister in Monzingen an der Nahe, dort † 2. 9. 1830. B. m. Eva Hepp aus Seibelsberg (evangelisch), \* 1790, † 4. 3. 1845 zu Mörs).

11 Kinder (die Söhne katholisch, die Töchter evangelisch):

X. 59. Eva, † jung.

X. 60. Karl Philipp, Stammvater der ersten Linie dieses Unterzweiges (f. S. 440).

X. 61. Eva, \* 1813. B. m. Victor Mercier in Paris.

- X. 62. Emil, Stammvater der zweiten Linie dieses Unterzweiges (s. f. S.).
- X. 63. Richard Otto, gen. Bartholomäus, Stammvater der dritten Linie dieses Unterzweiges (s. S. 442).
- X. 64. Ida Julie, \* 27. 10. 1817. B. m. N. N.
- X. 65. Karoline Margarethe, \* 18. 2. 1819, † früh.
- X. 66. Anna Margarethe, \* 11. 2. 1821, lebt in Bonn. B. 21. 4. 1840 mit Ernst Ludwig Rhein, Oberlehrer und Konrektor am Gymnasium zu Mors, \* 24. 2. 1811, † 23. 2. 1888 zu Bonn.
- X. 67. Josefina Katharina, \* 28. 7. 1822, lebt in Köln. B. 30. 12. 1845 m. Kaufmann August Koch (\* zu Hjerlehn 3. 8. 1817, † zu Venlo 10. 7. 1861).
- X. 68. Hermann, \* 21. 10. 1824, † früh.
- X. 69. Friedrich, Stammvater der vierten Linie dieses Unterzweiges (s. S. 443).

**B. b. a. aa. Erste Linie des ersten Unterzweiges des jüngeren Zweiges des mittelen Astes.**

- X. 60. Karl Philipp (s. S. 439), \* 1. 6. 1812 zu Monzingen, Leutnant, später Landschaftsmaler in Hönningen am Rhein, dort † 24. 2. 1871. B. im April 1839 m. Anna Maria (gen. Nanette) Wülfling aus Hönningen (\* 8. 9. 1812 [f. IX. 89, S. 451], † 9. 6. 1868).
- 6 Kinder:
- XI. 37. Hermann Christof, \* 8. 12. 1839 zu Hönningen, † 1878. Unvermählt.
- XI. 38. Karolina Klementine, \* 15. 7. 1842 zu Deuß. B. m. Stadrentmeister Johann Baptist Schaefer zu Mayen.
- XI. 39. Barbara Theresia, gen. Betty, \* 26. 8. 1843 zu Hönningen, lebt dort unvermählt.
- XI. 40. Ottilie Katharina, \* 12. 9. 1847 zu Deuß, lebt unvermählt in Hönningen.
- XI. 41. Luise Walburga, \* 11. 11. 1848 zu Deuß, † zu Hönningen 7. 10. 1882. Unvermählt.



XI. 42. Karl Ferdinand, \* 27. 7. 1854 zu Hönningen,  
Chemiker in London. Unvermählt.

**B. b. a. ßß. Zweite Linie des ersten Unterzweiges des  
jüngeren Zweiges des mittelen Astes.**

X. 62. Emil (s. v. S.), \* 7. 4. 1815 zu Monzingen, † 29. 4.  
1894 zu Unna. Kaufmann in Köln, Leipzig, Ehrenbreitstein,  
Mülheim a. Rh., Niederlahnstein, B., Saarn, Mülheim a. d.  
Ruhr, Steele, Essen, Unna. B. I. im April 1841 zu B. m.  
Amalie Körfer (T. v. Hauderer Peter Körfer u. Elisabeth  
Ehrenwerth, \* 28. 2. 1813 zu B., † 26. 3. 1861 zu Saarn),  
II. 1866 zu Essen m. Gertrud Rau (T. v. Landwirth  
Bernhard Rau, \* 6. 2. 1836 zu Nottuln, † 28. 1. 1887  
zu Essen).

9 Kinder (8 aus 1., 1 aus 2. Ehe):

XI. 43. Elise, \* 21. 9. 1842. B. m. Heinrich Fütter.  
Wohnt in Erfurt.

XI. 44. Emil, \* 13. 10. 1843 zu Leipzig, Kaufmann in  
Essen, dort unvermählt † 1. 1. 1886.

XI. 45. Ernst, \* 10. 2. 1846 zu Mülheim a. Rh.; Konditor  
in Dortmund. B. 9. 5. 1873 m. Ida Schmidt (evangel.,  
\* 7. 4. 1846 zu B., T. v. Uhrmacher Heinrich S. u. Frau  
geb. Böhmer).

2 Kinder (evangelisch):

XII. 1. Ernst, \* 19. 8. 1874 zu Dortmund; Konditor.

XII. 2. Ida, 5. 9. 1875 zu Dortmund.

XI. 46. Otto, \* 11. 6. 1848 zu Leipzig. Kaufmann in Unna.  
B. I. 20. 2. 1877 zu Unna m. Henriette Siddinghaus  
(evangelisch, \* 16. 4. 1852 zu Unna, † 22. 2. 1879 zu  
Unna, T. v. Schuhmachermeister Joh. S. u. Maria Müller),  
II. 8. 4. 1880 zu Unna m. Katharina Zentini (\* zu  
Unna, T. v. Schmiedemeister Josef Z. u. Elise Schlieper).

6 Kinder (aus 2. Ehe):

- |                                  |   |          |
|----------------------------------|---|----------|
| XII. 3. Elisabeth, * 14. 1. 1881 | } | zu Unna. |
| XII. 4. Maria, * 25. 12. 1882    |   |          |
| XII. 5. Otto, * 24. 8. 1884      |   |          |
| XII. 6. Antonie, * 19. 9. 1886   |   |          |
| XII. 7. Klara, * 16. 12. 1888    |   |          |
| XII. 8. Anna, * 7. 10. 1892      |   |          |
- XI. 47. Pauline, \* 7. 1. 1850 zu Leipzig. B. 30. 6. 1883 m. dem Bergbeamten Friedrich Helling zu Altendorf (evangelisch, \* 10. 4. 1849, S. v. H. Helling u. L. Gottenfröter); lebt in Sterkrade.
- XI. 48. Hugo, \* 9. 7. 1852 zu Köln; Bäcker in Altendorf im Rheinland. B. 14. 11. 1880 m. Henriette Vorkens (\* 3. 10. 1850 zu Rheinberg, T. v. Sattlermeister Wilhelm V. u. Katharina Kiviß).

5 Kinder:

- |                                |   |               |
|--------------------------------|---|---------------|
| XII. 9. Hugo, * 20. 6. 1881    | } | zu Altendorf. |
| XII. 10. Maria, * 16. 11. 1884 |   |               |
| XII. 11. Carl, * 26. 6. 1886   |   |               |
| XII. 12. Ernst, * 29. 8. 1890  |   |               |
| XII. 13. Aline, * 26. 10. 1891 |   |               |
- XI. 49. Adolf, \* 10. 5. 1855, † 26. 5. 1868 zu Berge-Vorbeck.
- XI. 50. Amalie, \* 31. 10. 1859. B. m. Philipp Wagner in Minden.
- XI. 51. Ludwig, \* 8. 7. 1868 zu Berge-Vorbeck; Buchhändler in Münster i. W.

**B. b. a. γγ. Dritte Linie des ersten Unterzweiges des jüngeren Zweiges des mittelen Astes.**

- X. 63. Richard Otto gen. Bartholomäus (f. S. 440), \* 5. 11. 1816, † 23. 10. 1883 in Sidney. Kaufmann. B. 13. 11. 1859 m. Anna Rosa Scanes († 11. 7. 1879).

5 Kinder (geb. in Melbourne):

- XI. 52. Eva, \* 18. 8. 1860.



- XI. 53. Annie Amalie, \* 27. 4. 1862.  
 XI. 54. Friedrich Wilhelm, \* 17. 4. 1864. B. 3. 1. 1888  
 m. Lydia Gillott (geb. in Gerringong in Neu-Süd-  
 Wales).  
 4 Kinder (geb. in Gerringong in N.-S.-Wales).  
 XII. 14. Friedrich Wilhelm, \* 24. 12. 1888.  
 XII. 15. Karl Alan, \* 9. 1. 1893.  
 XII. 16. Theodor Rhein, } \* 28. 9. 1895. Zwillinge.  
 XII. 17. Emil Ernst, }  
 XI. 55. Laura Karoline, \* 6. 1. 1867. B. 9. 7. 1890 m.  
 Rudolf Bergin.  
 XI. 56. Karl Emil, † jung.

**B. b. a. dd. Vierte Linie des ersten Unterzweiges des  
 jüngeren Zweiges des mittlern Astes.**

- X. 69. Friedrich Wülfig (f. S. 440), jetzt Miller genannt,  
 \* 10. 11. 1830; Kaufmann in Alleghany City (Pennsylvanien).  
 B. 7. 7. 1860 m. Mary D'Keilly (\* 11. 2. 1838).  
 6 Kinder:  
 XI. 57. Annabel Miller=Wülfig, \* 28. 12. 1862. B.  
 28. 8. 1887 m. A. C. Hughes (\* 10. 7. 1861).  
 XI. 58. Edward Francis Miller=Wülfig, \* 13. 11.  
 1865. B. m. Annabel Bentel (\* 13. 12. 1867).  
 3 Kinder:  
 XII. 18. Lillian Miller=Wülfig, \* 23. 12. 1888.  
 XII. 19. Grace Miller=Wülfig, \* 26. 12. 1891.  
 XII. 20. Anna Miller=Wülfig, \* 19. 6. 1894.  
 XI. 59. Grace Miller=Wülfig, \* 21. 10. 1867.  
 XI. 60. Maggie Miller=Wülfig, \* 17. 6. 1870, † 1. 3.  
 1874.  
 XI. 61. Nellie Miller=Wülfig, \* 4. 2. 1874.  
 XI. 62. Fred Miller=Wülfig, \* 5. 12. 1882.

**B. b. β. Zweiter Unterzweig des jüngeren Zweiges  
des mittelen Astes.**

VII. 119. Johann Otto (j. S. 438), \* um 1735. Kurfürstl. Vogt zu Lomberg und Amtmann (Richter) zu Flammersheim (Kr. Rheinbach); dort † 6. 3. 1793. B. m. Anna Katharina Theresia (auch Maria Theresia) Königs (wahrscheinlich T. v. Kurtrierischen Amtmann Theodor K. in Rheinbrohl).

9 Kinder:

VIII. 87. Barbara Elisabeth Wilhelmine, get. 6. 6. 1763.

VIII. 88. Adolf Theodor Josef, \* 31. 7. 1764. Vogt in Müntereifel; dort † nach 13. 5. 1841. Mitglied des Verwaltungsraths des Gymnasiums; Errichter der Schlenmers-Wülffingischen Stiftung. B. m. Josefa Ruß aus Müntereifel.

1 Sohn:

IX. 75. Karl, \* und † in Müntereifel. Kirchen- und Gymnasialkendant, Vorsitzender des Kirchenvorstandes. B. m. Elise Roth (T. v. Gerbereibes. u. Stadtrath Heinrich Roth u. Karoline Wündet in Müntereifel).

1 Sohn:

X. 70. Josef, \* im November 1826, † als stud. jur. in München 1849.

VIII. 89. Anna Konstanzia Magdalena Petronella, \* 28. 1. 1766.

VIII. 90. Maria Anna Theresia Josefa, \* 29. 9. 1767.

VIII. 91. Johann Christof Josef, führt diesen Unterzweig weiter (j. f. S.)

VIII. 92. Katharina Magdalena Wilhelmine, \* 26. 3. 1771.

VIII. 93. Bernhard Sigismund Josef, \* 28. 12. 1772, † 21.

11. 1795 zu Flammersheim (verunglückt beim Reiten).

VIII. 94. Anna Margaretha Walburgis, \* 29. 9. 1774, † 1856. B. m. ihrem Vetter, dem Gerichtschreiber Christof Hermann Josef Wülffing in Hönningen (j. VIII. 97, S. 451).

VIII. 95. Augusta Maria Anna Franziska, \* 1. 4. 1776.



VIII. 91. Johann Christof Josef (f. v. S.) \* 29. 8. 1769 zu Flamerzheim, von 1810 ab Bürgermeister in Meckenheim, dort † 19. 5. 1833. W. I. m. Karolina Elven, II. mit Maria Christina (Josefa) Sieger (T. v. Ackerer Michael S. in Meckenheim und Anna Katharina Prior [beide vor 1868 in W. †], \* 6. 4. 1798, † 9. 3. 1868 zu Godesberg als Wwe. Gottfried Hochscheid).

2 Kinder (aus 2. Ehe):

IX. 76. Karl Michel, Stammvater der älteren Linie (f. u.)

IX. 77. Gottfried Sigismund, Stammvater der jüngeren Linie (f. f. S.)

### B. b. *β. aa.* Die ältere Linie des zweiten Unterzweiges des jüngeren Zweiges des mittelen Astes.

IX 76. Karl Michel (f. v.), \* 15. 7. 1820 zu Meckenheim; Bierbrauer und Gastwirth; Ende der 50er Jahre nach Godesberg, dort Verbereibesitzer, dann Inspektor am Kurhaus, zeitw. Beigeordneter; † 25. 12. 1892. W. 2. 10. 1844 m. Maria Christine Kuland (T. v. Müller Friedrich Kuland in Meckenheim und Veronika Eichen [† 13. 11. 1816], \* 19. 5. 1815, † zu Godesberg 17. 4. 1877).

5 Kinder:

X. 71. (Kind), \* u. † 15. 1. 1845.

X. 72. Christina Friederika, \* 5. 3. 1846, † 17. 8. 1846.

X. 73. Karl Friedrich, \* 5. 7. 1847; Kaufmann, Einjährig-Freiw. beim 23. Artillerie-Regiment; † 29. 9. 1872 an den Folgen der Strapazen des Feldzuges.

X. 74. Christof Josef Gottfried, \* 15. 10. 1850, † 20. 3. 1852.

X. 75. Gottfried Sigismund führt diese Linie weiter.

X. 75. Gottfried Sigismund, \* 17. 3. 1853 zu Meckenheim; Landmesser bei der Kgl. Generalkommission für Rheinland und Hohenzollern zu Neuwied. W. 5. 5. 1883 m. Mathilde Meyer (\* 21. 2. 1859 zu Bonn).

4 Kinder:

- XI. 63. Gertrud, \* 12. 2. 1887.  
 XI. 64. Maria, \* u. † 9. 9. 1889.  
 XI. 65. Karl Heinrich, \* 26. 1. 1893.  
 XI. 66. Ferdinand Andreas Friedrich, \* 8. 6. 1895.

**B. b. ββ. Die jüngere Linie des zweiten Unterzweiges  
 des jüngeren Zweiges des mittleren Astes.**

IX. 77. Gottfried Sigismund (i. v. S.), \* 2. 7. 1825 zu Medenheim; Gerbereibesitzer in Godesberg, zeitw. Beigeordneter; wanderte 1879 nach Amerika aus und lebt als Rentner in Milwaukee. B. I. 2. 8. 1853 zu Bonn m. Anna Gertrud Müller (L. v. Kaufmann Lambert M. u. Elisabeth Fuchs, \* 11. 7. 1827 in Bonn, † 15. 1. 1858 in Godesberg); II. 15. 9. 1864 zu Godesberg m. Margaretha Johanna Frühe (L. v. Rentner Heinrich F. in Oberfassel und Anna Maria Grouwen, \* 23. 3. 1834 zu Niehl, † 22. 1. 1874 zu Godesberg).

6 Kinder (4 aus 1., 2 aus 2. Ehe):

- X. 76. Maria Christina Elise, \* 9. 6. 1854 zu Godesberg; geprüfte Lehrerin, 1878—79 Lehrerin am Englisch-Fräulein-Institut in Frankfurt a. M., seit 7. 10. 1879 Ursuline, zunächst im Kloster „Jerusalem“ in Venray (Holland), seit 17. 9. 1881 als Mère Marie Boniface im „Pensionat des Religieuses Ursulines“ in Montaigu (Belgien).  
 X. 77. Karl Christof Gottfried Sigismund, \* 23. 11. 1855 zu Godesberg; D. D. (Dr. theol.), Regens eines deutschen Priester-Seminars in Guador, jetzt Pfarrer an St. Mary's Church in Fond du Lac (Wisconsin).  
 X. 78. Karl Otto Hubert Johann, \* 9. 12. 1856 zu Godesberg; Kaufmann in Milwaukee. Unermählt.  
 X. 79. Johann Hubert August, \* 29. 12. 1857 zu Godesberg, dort † 25. 5. 1858.  
 X. 80. Christina Regina Hubertina Maria, \* 19. 12. 1865 zu Godesberg, dort † 29. 12. 1865.



X. 81. Anna Maria Johanna Hubertina, \* 30. 7. 1868 zu Godesberg, dort † 30. 12. 1868.

**B. b. γ. Dritter Unterzweig des jüngeren Zweiges  
des mittleren Astes.**

VII. 120. Johann Sigismund (s. S. 438), \* 1737, † nach 1791. Kurtrier. Vogt und Schultheiß zu Rheinbrohl. B. m. Konstanzia (oder Josefa) König.

6 Kinder:

VIII. 96. Peter Josef, Stammvater der älteren Linie dieses Unterzweiges (s. u.)

VIII. 97. Christof Hermann Josef, Stammvater der jüngeren Linie dieses Unterzweiges (s. S. 451).

VIII. 98. Barbara. B. m. Lefebre in Mex.

VIII. 99. Josefa. B. m. Gerichtschreiber Rennen in Königswinter.

VIII. 100. Eugen, † 1852. Unvermählt.

VIII. 101. Gustaf, † jung.

**B. b. γ. aa. Ältere Linie des dritten Unterzweiges  
des jüngeren Zweiges des mittleren Astes.**

VIII. 96. Peter Josef (s. o.), \* 28. 10. 1767, † zu Treis 2. 11. 1835. Friedensrichter zu Treis a. d. Mosel. B. m. Maria Gertrud Müller.

7 Kinder:

IX. 78. Sigismund, Stammvater der ältesten Seitenlinie (s. f. S.)

IX. 79. Eugen, Stammvater der mittleren Seitenlinie (s. f. S.)

IX. 80. Franz Karl, \* zu Treis 4. 9. 1817, † zu Westum 13. 4. 1890; Geistlicher in Bauendorf.

- IX. 81. Magdalena, \* zu Treis 26. 2. 1820, †. B. m. Posthalter Mathias Kunzen zu Kochem a. d. Mosel († 24. 7. 1884).
- IX. 82. Peter Josef, Stammvater der jüngsten Seitenlinie (s. f. S.).
- IX. 83. Leonhard, \* zu Treis 24. 2. 1827, † zu Koblenz. Barmherziger Bruder.
- IX. 84. Katharina, \* zu Treis 6. 8. 1829, † 9. 7. 1892. Unvermählt.

**B. b. 7. aa. aua. Die älteste Seitenlinie der älteren Linie des dritten Unterzweiges des jüngeren Zweiges des mittleren Astes.**

- IX. 78. Sigismund (s. v. S.), \* 17. 5. 1812, † 21. 1. 1883 zu Castellau. Gerichtsschreiber in Saarlouis bis 1849, dann Appellationsgerichtsekretär in Köln und Andernach. B. im Februar 1845 zu Castellau m. Helena Peters (T. v. Gerbereibesitzer und Landwirth Ernst Peters in Castellau und Margarethe Gräff aus Martershausen), \* 1827, † zu Köln 30. 4. 1852.

2 Kinder:

- X. 82. Franz Karl, \* zu Saarlouis 17. 11. 1845; Gerbereibesitzer zu Castellau. B. 27. 11. 1875 m. Luise Palm (T. v. Förster Peter Josef P. zu Castellau und Albertine Riemann, \* 22. 11. 1851). Keine Kinder.
- X. 83. Maria Eleonora, \* zu Saarlouis 12. 12. 1847. B. 16. 5. 1868 m. Cigarrenfabrikanten Otto Gräff zu Zell a. d. Mosel (S. v. Kaufmann B. G.).

**B. b. 7. aa. βββ. Die mittlere Seitenlinie der älteren Linie des dritten Unterzweiges des jüngeren Zweiges des mittleren Astes.**

- IX. 79. Eugen (s. v. S.), \* zu Treis 4. 3. 1815, dort † 20. 5. 1874. Gerbereibesitzer in Treis; Beigeordneter; Kirchen-



rath. B. I. 24. 4. 1841 in Ediger m. Anna Maria Rosa Laugen (I. v. Winzer Friedrich L. und Maria Margaretha Martens, \* 23. 5. 1813, † zu Siegburg 20. 5. 1853), II. 4. 11. 1853 zu Treis m. Maria Gertrud Vins (I. v. Schreiner Franz Michel B. in Brustig und Elisabeth Schmits).

7 Kinder:

- X. 84. Anna. B. m. dem Lehrer Jores in Boppard.  
 X. 85. Magdalena, †. B. m. Caracciola in Remagen.  
 X. 86. Franz Karl, \* zu Treis 2. 2. 1847; Gerbereibesitzer zu Treis. B. 23. 4. 1874 m. Therese Castor aus Treis. Keine Kinder.  
 X. 87. Sigismund, führt diese Seitenlinie weiter (s. u.)  
 X. 88. Fritz, lebt in Brasilien.  
 X. 89. (Tochter.) B. in Treis.  
 X. 90. (Tochter.) B. m. Kaufmann Raueiser in Treis.
- X. 87. Sigismund (s. v.), \* zu Treis 1849; Selterswasserfabrikant zu Köln. B. m. Susanna Weber (I. v. Peter B. und Margarethe Kiltgen in Achterspann, \* 1852).

7 Kinder:

- |                          |   |            |
|--------------------------|---|------------|
| XI. 67. Franz, * 1879    | } | in Honnef. |
| XI. 68. Anna, * 1880     |   |            |
| XI. 69. Karl, * 1882     |   |            |
| XI. 70. Therese, * 1883  |   |            |
| XI. 71. Gertruda, * 1886 | } | in Köln.   |
| XI. 72. Gretchen, * 1890 |   |            |
| XI. 73. Helene, * 1894   |   |            |

**B. b. 7. aa. 777. Die jüngste Seitenlinie der älteren Linie des dritten Unterzweiges des jüngeren Zweiges des mittleren Astes.**

- IX. 82. Peter Josef (s. v. S.), \* zu Treis 19. 11. 1824; Landwirth auf dem Rithhof (Gem. Wiesbransbach) bei Saargemünd, dort † 16. 12. 1876. B. 17. 6. 1851 zu Wies-

ransbach m. Maria Katharina Bucher (L. v. Landwirth und Mühlenbesitzer Matthias B. in Bliesransbach und Anna Barbara Brocker, \* 9. 3. 1828, lebt auf dem Ritthof).

11 Kinder (geb. auf dem Ritthof):

- X. 91. Franz Karl Markus, führt diese Seitenlinie weiter (f. f. S.).
- X. 92. Johann Dominik, \* 4. 8. 1853; Weinhändler auf dem Ritthof; dort † 1. 7. 1884. B. im September 1882 zu Westum m. Elise Ahrweiler (L. v. Landwirth Peter A. in Geislaunern, † 25. 9. 1894 zu Aubervilliers bei Paris). Keine Kinder.
- X. 93. Margaretha, \* 7. 1. 1855; lebt als Wwe. zu St. Johann a. d. Saar. B. 30. 6. 1874 zu Bliesschweggen m. Lehrer Alexander Ballet (S. v. Oberlehrer Alexander B. zu Püttlingen in Lothringen und Theresia N. N., †).
- X. 94. Katharina Eva, \* 13. 11. 1857. B. im Juli 1878 zu Westum m. August Hermann Napoleon Marion, Betriebschef der Schlackenmühle zu St. Ingbert (S. v. Heinrich M., Hofguts- und Mühlenbesitzer auf dem Gensbacher Hof bei Rohrbüden, und Maria Koch).
- X. 95. Maria Anna, \* 14. 11. 1859; Ordensschwester vom armen Kinde Jesu zu Nancy.
- X. 96. Magdalena, \* 1. 8. 1861. B. 1. 12. 1894 zu Bliessransbach m. Friedrich Schmitt, Landwirth auf dem Ritthof (S. v. Landwirth Johann S. zu Tholey u. Angela Diedas).
- X. 97. Anna, \* 21. 12. 1863. B. 15. 2. 1892 zu Bliessransbach m. Kaufmann Thomas Hans zu Ebersberg (S. v. Kaufmann Nikolaus H.).
- X. 98. Franziska Maria, \* 27. 6. 1865.
- X. 99. Sigmund, \* 20. 5. 1867, † 3. 7. 1867.
- X. 100. Klara Margaretha, \* 27. 7. 1868. B. 22. 8. 1895 zu Trier m. Ludwig Gebel, Kulturtechniker zu Saargemünd (S. v. Pensionär Peter Josef G. zu Bliessbolzen und Margaretha Hilbrand).
- X. 101. Bertha Maria, \* 31. 10. 1870; Ordensschwester vom armen Kinde Jesu zu Roermond in Holland.



X. 91. Franz Karl Markus (f. v. S.), \* 25. 4. 1852; Farmer zu Bound Brook (New Jersey) in Amerika. B. 1871 zu Bliesrandsbach m. Amalie Peters (f. v. Rentner Peter P. in St. Ingbert u. v. Amalie Weber).

7 Kinder:

XI. 74. Anna Margaretha.

XI. 75. Karl.

XI. 76. Maria Franziska.

XI. 77. Amalie Maria.

XI. 78. Sigismund.

XI. 79. Franz Karl.

XI. 80. Philipp.

**B. b.  $\gamma$ .  $\beta\beta$ . Jüngere Linie des dritten Unterzweiges des jüngeren Zweiges des mittelen Astes.**

VIII. 97. Christof Hermann Josef (f. S. 447), \* zu Rheinbrohl 1773, † 1849. Gerichtschreiber in Hönningen. B. m. seiner Bafe Margaretha Wülffing aus Flammersheim (f. VIII. 94, S. 444).

5 Kinder:

IX. 85. Sigismund, führt diese jüngere Linie weiter (f. f. S.)

IX. 86. Theodor Julius Josef, \* zu Hönningen 1801; Stadtgerichtssekretär, später Kgl. Kreisgerichtssekretär in Weßlar; dort † 19. 4. 1864. B. 11. 9. 1838 zu Hönningen m. Karolina Kiegelmann (evangelisch), \* 1820, f. v. Friedrich Jakob Kiegelmann († vor 1838) zu Weßlar und Christina Karolina Buchner († vor 1838), † nach 1864. — Keine Kinder.

IX. 87. Klementine, gen. Dina, \* zu Hönningen 29. 9. 1804, † 4. 2. 1877. Unvermählt.

IX. 88. Barbara Theresia, \* zu Hönningen 15. 8. 1806, † 21. 1. 1879. Unvermählt.

IX. 89. Anna Maria, gen. Nanette, \* zu Hönningen 8. 9. 1812, † 9. 6. 1868. B. m. Karl Philipp Wülffing (f. X. 60, S. 440).

IX. 85. Sigismund (f. v. S.), \* zu Hönningen 1800, † 16. 8. 1863. Kgl. Geometer in Hönningen bis 1850, dann in Neuwied. W. zu Schleiden 1835 m. Friederike Schöbber (evangelisch), \* 1811 in Schleiden, † 1862 zu Neuwied.

5 Kinder (evangelisch):

X. 102. Gustaf, Stammvater der älteren Seitenlinie (f. u.)

X. 103. Otto, Stammvater der jüngeren Seitenlinie (f. f. S.)

X. 104. Klementine, \* zu Hönningen 3. 8. 1841, † zu Hamburg 1893. W. m. Dr. C. Leudesdorf, Arzt in Hamburg.

X. 105. Auguste, \* zu Hönningen 1845. W. m. Rechtsanwält Dr. H. Eberstein in Hamburg. Lebt als Wittwe in Berlin.

X. 106. Friedrich, \* zu Neuwied 1851 oder 1853, † zu Mainz 2. 11. 1873. Sergeant der Artillerie.

**B. b. *γ*. *ββ*. *aaa*. Ältere Seitenlinie der jüngeren Linie des dritten Unterzweiges des jüngeren Zweiges des mittleren Astes.**

X. 102. Gustaf (f. v.), \* zu Hönningen 3. 8. 1836; Bauunternehmer in Lachen. W. I. m. Johanna Bösken (T. d. Kgl. Leutnants W., \* 3. 1. 1835 zu Koblenz), II. m. Elzwire Lübke (T. d. Rentanten L., \* . . . 5. 1837 zu Kammin in Pom.), III. 29. 7. 1874 m. Dorothea van Zon, verwittw. Schill aus Amsterdam, T. v. Bürgermeister Johannes v. Z. († 1833 zu Myden) und Elisabeth Jakoba Petersen († zu Brüssel 1869), \* 1. 1. 1831.

3 Kinder (1 aus 1., 2 aus 2. Ehe):

XI. 81. Maria, \* 17. 9. 1859. W. m. dem Versicherungsbeamten Ferdinand Meyer in Oldenburg i. G.

XI. 82. Ernst, führt diese Seitenlinie weiter (f. f. S.)

XI. 83. Paul, \* 10. 4. 1869; Schlosser und Mechaniker in St. Johann a. d. Saar.



- XI. 82. Ernst (f. v. S.), \* 23. 11. 1863; Kgl. Schutzmann zu Nachen. † 14. 4. 1890 zu Trier m. Elise Rosalie Franziska Gotthardt (katholisch) (T. v. Kaufmann Wilhelm G. zu Trier und Anna Fritsch), \* 28. 10. 1871 zu Trier.

4 Kinder (katholisch):

- XII. 21. Dorothea, \* 25. 4. 1891.  
 XII. 22. Franziska, \* 26. 4. 1892.  
 XII. 23. Katharina, \* 19. 2. 1895.  
 XII. 24. Gustaf, \* 1. 9. 1896.

**B. b. γ. ββ. βββ. Jüngere Seitenlinie der jüngeren Linie des dritten Unterzweiges des jüngeren Zweiges des mittelen Astes.**

- X. 103. Otto (f. v. S.), \* zu Hönningen 23. 5. 1839; Lazarethinspektor in Mainz. † 5. 12. 1867 zu Koblenz m. Helene Jungbluth aus Adenau (katholisch), T. v. Peter Josef J. u. Anna Maria Katharina Schmitz.

5 Kinder (\* in Mainz, alle evangelisch):

- XI. 84. Helene, \* 27. 3. 1868. † in Mainz 1890 m. Telegraphenbeamten Peter Weckmüller in E.  
 XI. 85. Heinrich, \* 20. 12. 1869; Photograph in Kapstadt.  
 XI. 86. Klemens, \* 5. 1. 1873; Kaufmann in Mainz.  
 XI. 87. Klementine, \* 24. 12. 1874.  
 XI. 88. Valthasar, \* 20. 12. 1877; Kaufmann in Mainz.

**C. Der jüngste Ast (evangelisch).**

- II. 4. Kaspar (f. S. 397). † I. 7. 2. 1601 m. Anna Riescheidt im Raufenkamp (T. v. Johann R., † 1612 oder 1613), II. 1613 m. Elisabeth R. R. — Er zieht in den Raufenkamp.

11 Kinder (7 aus 1., 4 aus 2. Ehe):

- III. 13. Peter, Stammvater des älteren Zweiges des jüngsten Astes (f. f. S.)

- III. 14. Johann, Stammvater des jüngeren Zweiges des jüngsten Astes (s. S. 464).
- III. 15. (Kind), bei der Geburt † im Mai 1605.
- III. 16. Kaspar, get. 28. 5. 1606.
- III. 17. Andreas, get. 15. 5. 1608, † im Febr. 1618.
- III. 18. Katharina, get. 4. 4. 1610.
- III. 19. Cäcilie, get. 29. 1. 1612. B. m. Anton im Werth.
- III. 20. Margarethe, get. 25. 5. 1614. B. vor 25. 9. 1644 m. Wilhelm aus dem Werth (S. v. Wilhelm a. d. W.) Bewohnt den Hof im Rauenkamp.
- III. 21. Engelbert, get. 12. 6. 1616, † 16. 8. 1680. Wohnsitz: 1640, 1646, 1663, 1680 vorm Kamp zu Uessendal, auch: „Holz Uhm“ („vom Vater gekauft“). 1670 Kirchmeister. B. m. Elisabeth Eichholz (T. v. † Johann C.).
- 8 Kinder:
- IV. 57. Anna, get. 12. 1. 1640. B. 13. 1. 1666 m. Engelbert Hartkopp (S. v. † Hans H. vom Hollenscheid).
- IV. 58. Engelbert, get. 3. 8. 1642.
- IV. 59. Peter, get. 7. 5. 1645, † 29. 8. 1676.
- IV. 60. Elisabeth, get. 29. 12. 1647. B. 16. 1. 1670 m. Johann im Wüstenhoff (S. v. † Engel i. W.)
- IV. 61. Helene. B. 20. 10. 1672 m. Kaspar Leimbach (S. v. † Engel L.)
- IV. 62. Margarethe, konf. 8. 7. 1674.
- IV. 63. Maria, konf. 24. 2. 1675.
- IV. 64. Johann Kaspar, konf. 1. 1. 1682.
- III. 22. Elisabeth, get. 4. 6. 1618. B. 12. (22.) 4. 1637 m. Peter Scheerenberg zu Kiesel (S. v. Melchior S., get. 11. 12. 1614, 1645 Gemeindevorsteher: Verfasser der Sch.ichen Genealogie).
- III. 23. Gertrud.

### C. a. Der ältere Zweig des jüngsten Astes.

- III. 13. Peter (s. v. S.), gen. „aus dem Rauenkamp in der Leimbach“, get. 16. 12. 1601, † 29. 2. 1652. Provisor und



Scholarz. B. I. m. Metta v. Hochrade (I. v. † Peter v. S., † 24. 4. 1638), II. m. Anna (oder Maria) Teischmacher (I. v. Johann I.), III. m. Anna Lückes aus der Steinbach.

12 Kinder (6 aus 1., 6 aus 3. Ehe):

IV. 39. Kaspar, führt diesen Zweig (f. f. S.)

IV. 40. Peter, gen. „am Sternens“, 1649: „in der Leimbach“.

B. m. Maria R. R.

3 Kinder:

V. 53. Johannes, get. 6. 6. 1649.

V. 54. Susanne, get. 19. 1. 1660.

V. 55. Daniel, get. 7. 5. 1665.

IV. 41. Gertrud, get. 19. 1. 1631. B. 14. 6. 1651 m. Johann Brügelmann in B. (S. v. † Johann B.)

IV. 42. Anna. B. vor 10. 2. 1658 m. Balthasar im Schliepen.

IV. 43. Johannes, get. 1634; 1656 in der Leimbach, 1666 „aus der Leimbach im Giesgen“; † vor Ostern 1691. B. 6. 10. 1655 m. Katharina Schmallen (von Natrath im Kirchspiel Langenberg, I. v. † Johann S.)

7 Kinder:

V. 56. Margarethe, get. 23. 2. 1656, † 14. 4. 1656.

V. 57. (Sohn), get. 20. 5. 1657, † wahrscheinlich 4. 1. 1664.

V. 58. (Kind), † ohne Taufe 29. 9. 1658.

V. 59. Maria, get. 28. 9. 1659.

V. 60. Katharina, get. 3. 8. 1664, wahrscheinlich konf. 2. 8. 1686.

V. 61. Anna Elisabeth, get. 3. 12. 1666, wahrscheinlich konf. Ostern 1691.

V. 62. Margarethe, get. 25. 1. 1669.

IV. 44. Elisabeth, get. wahrscheinlich 21. 7. 1636. B. 9. 1. 1669 m. Kaspar von Carnap (S. v. gew. Schöffen, Kirchmeister und Provisor Peter v. C. „unter den Eichen“, und Margarethe von der Scheuren; f. auch dieses Handbuch I. S. 86, II.)

IV. 45. Cäcilie, † 13. 10. 1669.

- IV. 46. Ursula, † 23. 1. 1669.
- IV. 47. Margarethe, konj. 26. 2. 1668.
- IV. 48. Metta, konj. 17. 4. 1672.
- IV. 49. Anton, get. 24. 7. 1664, † wahrscheinlich 21. 12. 1645.
- IV. 50. Andreas, get. 16. 9. 1646, konj. 25. 12. 1667, † wahrscheinlich 8. 8. 1681 „auf dem Werth“. W. wahrscheinlich 14. 1. 1674 m. Helena, Kaspar Korts Wwe. „aufm Bruch“.
- IV. 39. Kaspar (s. v. S.), gen. „in der Leimbach“, vor 1676 Kirchmeister. W. 19. 1. 1653 m. Maria auffm Fließ in der Leimbach (T. v. † Abel a. S.)
- 6 Kinder:
- V. 47. Peter, gen. „auffm Fließ“, get. 26. 4. 1654, konj. Ostem 1675. W. 1. 14. 3. 1677 m. Maria Beckmann, verwittw. Peter Lüttringhaus († 1. 4. 1716), II. 3. 8. 1721 m. Sofia Wandhoff (T. v. † Jodokus W. in Schwelm).
- 9 Kinder (8 aus 1., 1 aus 2. Ehe):
- VI. 54. Maria Elisabeth, get. 25. 2. 1680, wahrscheinlich konj. 22. 1. 1706. W. 18. 6. 1721 m. Kaspar Jakob Wolfferts (S. v. Engelbert W. aus Solingen).
- VI. 55. Johannes, get. 31. 10. 1683. W. 20. 9. 1722 m. Maria Gertrud Lichtenscheidt (T. v. Wilhelm L. in Unterbarren).
- 3 Kinder:
- VII. 123. Anna Margarethe, get. 24. 1. 1725.
- VII. 124. Anna Katharina, get. 15. 6. 1727.
- VII. 125. Johannes Peter, get. 12. 10. 1729.
- VI. 56. Gertrud, get. 15. 11. 1684.
- VI. 57. Anna Katharina, get. 14. 2. 1687, † vor 11. 11. 1691.
- VI. 58. Engelbert, get. 29. 9. 1688, wahrscheinlich † nach 1719.
- VI. 59. Anna Katharina, get. 11. 11. 1691. W. 19. 1. oder 29. 3. 1721 m. Johann Brugmann (S. v. Georg W. in Wab).



- VI. 60. Johann Peter, get. 4. 4. 1693, † 17. 8. 1741.  
 B. I. 9. 3. 1721 m. Anna Katharina Katernberg  
 (T. v. † Anton K., \* 1668, † 1. 5. 1728), II. 18. 11.  
 1728 m. Anna Maria Küpper (T. v. Wilhelm und  
 Anna Maria K.)  
 3 Kinder (aus 2. Ehe):
- VII. 126. Anna Maria, get. 3. 5. 1730, † vor 2. 12.  
 1731.
- VII. 127. Anna Maria, get. 2. 12. 1731, † 29. 11.  
 1735.
- VII. 128. Anna Maria Elisabeth, get. 11. 8. 1734,  
 † 4. 9. 1736.
- VI. 61. Anna Margaretha, get. 26. 12. 1696.
- VI. 62. Maria Katharina, get. 14. 8. 1723.
- V. 48. Maria, get. 21. 11. 1655, konj. 8. 7. 1674. B.  
 17. 2. 1676 m. Johann Kolbe (S. v. † Kaspar N. zu  
 Carnap).
- V. 49. Kaspar, get. 10. 2. 1658, konj. 8. 2. 1677, † wahr-  
 scheinlich nach 27. 5. 1709. B. wahrscheinlich vor 15.  
 11. 1684 m. Gertrud N. N.
- V. 50. Elisabeth, get. 18. 4. 1660, konj. 21. 4. 1680,  
 † 13. 5. 1730. B. vor 19. 6. 1701 m. Johann Kaspar  
 Eyters „aufm Oef“.
- V. 51. Johannes, Stammvater des älteren Unterzweiges  
 (s. u.)
- V. 52. Engelbert, Stammvater des jüngeren Unterzweiges  
 (s. S. 459).

**C. a. a. Der ältere Unterzweig des älteren Zweiges  
 des jüngsten Astes.**

- V. 51. Johannes (s. o.), get. 26. 11. 1662, konj. 1. 1.  
 1683, † 2. 5. 1741. Wohnt 1707–1716 in der Leimbach,  
 1725 aufm Flüs. B. vor 19. 6. 1701 m. Anna Katharina  
 vom Eygen.

## 4 Kinder:

- VI. 63. Maria Magdalene, get. 9. 9. 1707, † 4. 4. 1773.  
 B. I. 30. 9. 1725 m. Heinrich Kuchstodt (S. v. † Silberbrand K. in Schwelm), II. 17. 10. 1746 m. Johann Peter Kuchstodt (S. v. Heinrich K. in Unterbarmen).  
 VI. 64. Johannes Kaspar, get. 17. 2. 1712.  
 VI. 65. (Töchterlein), † 9. 5. 1715.  
 VI. 66. Johannes, führt diesen Unterzweig weiter.  
 VI. 66. Johannes, get. 19. 6. 1716, † 11. 1. 1779. Wohnt 1779 in der Stadt (E.) B. 13. 5. 1744 m. Anna Maria Wichelhaus (Z. v. Engelbert W. u. Maria, \* 13. 6. 1720, † 19. 9. 1781).

## 8 Kinder:

- VII. 129. Johann Heinrich, get. 3. 3. 1745.  
 VII. 130. Anna Maria, \* 1., get. 9. 11. 1747, † 7. 11. 1779. Unvermählt.  
 VII. 131. Anna Katharina, get. 31. 12. 1749.  
 VII. 132. Johannes, führt diesen Unterzweig weiter (f. u.)  
 VII. 133. Susanne, get. 30. 4. 1754, † 29. 1. 1793. Unvermählt.  
 VII. 134. Abraham, get. 19. 4. 1756, † 5. 8. 1778. Unvermählt.  
 VII. 135. Johann Wilhelm, get. 29. 4. 1758.  
 VII. 136. Maria Gertrud, \* 9., get. 19. 5. 1760, † 15. 11. 1781. Unvermählt.  
 VII. 132. Johannes (f. o.), \* 11., get. 19. 4. 1752, † 25. 4. 1809. Wohnt in der Stadt. B. 6. 6. 1783 m. Maria Elisabeth Tejschmacher (Z. v. † Jakob Z., † nach 25. 4. 1809).

## 3 Kinder:

- VIII. 102. Kaspar Engelbert, get. 2. 4. 1787, † 2. 4. 1788.  
 VIII. 103. Johann Abraham, get. 22. 12. 1791, † 11. 9. 1792.  
 VIII. 104. Johannes, get. 23. 12. 1793.



**C. a. β. Der jüngere Unterzweig des älteren Zweiges  
des jüngsten Astes.**

V. 52. Engelbert (s. S. 457), get. 25. 3. 1665, konf. 18. 4. 1683, † vor 30. 11. 1727. Wohnt in Unterbarmen. W. m. Elisabeth Mirken, wahrscheinlich † 14. 10. 1746, 80 Jahre alt.

14 Kinder:

VI. 67. Anna Maria, get. 12. 2. 1696, † vor 5. 2. 1697.

VI. 68. Anna Maria, get. 5. 2. 1697. W. 30. 11. 1727 m. Hans Peter Eichholt (S. v. Johann C. in Unterbarmen).

VI. 69. Peter, get. 12. 1. 1698, † vor 4. 5. 1701.

VI. 70. Johann Kaspar, get. 20. 3. 1699, † vor 22. 9. 1704.

VI. 71. Jakob, get. 17. 6. 1700, † vor 9. 8. 1703.

VI. 72. Peter, führt diesen Unterzweig weiter (s. u.)

VI. 73. Johannes, get. 19. 6. 1702.

VI. 74. Johann Jakob, get. 9. 8. 1703. W. 10. 12. 1744 m. Anna Katharina Sofia Terlahn (T. v. Johann Christof T.)

1 Sohn:

VII. 141. Johannes Christof, get. 15. 8. 1745.

VI. 75. Johann Kaspar, get. 22. 9. 1704.

VI. 76. Anna Elisabeth, get. 26. 8. 1705, wahrscheinlich konf. 17. 5. 1720.

VI. 77. Johannes Rütger, get. 6. 10. 1706.

VI. 78. Abraham, } Zwillinge, get. 19. 4. 1708.

VI. 79. Jsaak, }

VI. 80. Anton, get. 8. 7. 1710.

VI. 72. Peter (s. o.), get. 4. 5. 1701 (Obgleich in einem der kirchengeschichtlichen Werke über die Ellerische Sekte als Geburtstag des Konstdorfer Ellerianer-Pastors Peter Wülfig „4. 12. 1700“ angegeben wird, nehme ich doch an, daß der am 4. 5. 1701 getaufte Sohn Peter von Engelbert und Elisabeth Mirken mit ihm gleichbedeutend ist, da jener immer

als geborener Elberfelder bezeichnet wird, um die genannte Zeit aber kein anderer Peter W. geboren wurde als dieser), † zu Ronsdorf 17. 2. 1776; reformierter Pastor (seit 1737 „Ellerianer“) 1727 in Düsseldorf, 1731 in Urdenbach, 1732 in Düsseldorf, 1743 in Solingen, 1745 in Ronsdorf; 1746 Kon-  
sistorialrath; 1766 abgesetzt. W. m. Anna Luise Martius  
(† 6. 9. 1784).

## 4 Kinder:

VII. 137. Johann, \* etwa 1735.

## 1 Sohn:

VIII. 105. Noah, † wahrscheinlich 1830 zu Ronsdorf.

VII. 138. Elias, am 22. 10. 1726 stud. theol. zu Duis-  
burg, wird 1768 zu E. in die reformierte Gemeinde auf-  
genommen.

VII. 139. Peter oder: Peter David, führt diesen Unterzweig  
weiter (s. f. S.)

VII. 140. Gerson, Kaufmann in Ronsdorf, 1807 Stadt-  
richter, 1813 Adjunkt. W. m. N. N. († nach 3. 2. 1803).

## 6 Kinder:

VIII. 114. Sara, † Ende 1802 kinderlos W. 1800 mit  
dem reformirten Pastor Hackländer in Ronsdorf.

VIII. 115. Noah. W. m. N. N.

## 5 Kinder:

IX. 100. Peter, † in den 60er Jahren. W. m. N. N.

IX. 101. Friederike. W. m. Sandbach.

IX. 102. Anna. W. m. Sandbach, dem Wwer. ihrer  
Schwester Friederike.

IX. 103. Salome, † vor ihrem Bruder Peter (IX. 100).

IX. 104. Wilhelmine, † in den 50er Jahren. W. m.  
Lehrer Bruchhaus.

VIII. 116. Anna, \* 14. 10. 1789 zu Ronsdorf, † 14. 1.  
1820 in B. W. 1. 9. 1818 zu B. m. dem Kaufmann  
Wwer. Johann Abraham Wurm.

VIII. 117. Giesjer, \* 1. 8. 1790, † 4. 11. 1863. W. m.  
N. N.



## 8 Kinder:

- IX. 105. Karl.  
 IX. 106. Friederike.  
 IX. 107. Wilhelm.  
 IX. 108. August.  
 IX. 109. Gustaf.  
 IX. 110. Richard.  
 IX. 111. Ernst, † (verunglückt) auf einer Reise nach  
 Amerika.  
 IX. 112. Hannchen, \* 1837 etwa. Lebte unvermählt in  
 Ronsdorf.

VIII. 118. Salome, \* 4. 2. 1795 zu Ronsdorf, † 23. 6.  
 1820 zu B. B. 20. 3. 1816 zu B. m. dem Goldschmied  
 Wwer. Johann Wilhelm Beckmann.

VIII. 119. (Tochter), v. m. Korten in B.

VII. 139. Peter oder: Peter David (s. v. S.), 1827 in Ronsdorf,  
 1830 in B. B. I. m. Diekmann, II. m. Wilhelmine  
 Herbergs oder Herberger, I. v. Wilhelm H. in Ronsdorf  
 († 3. 12. 1800) und Anna Beyken († 21. 10. 1802).

8 Kinder (2 aus 1., 6 aus 2. Ehe):

- VIII. 106. David.  
 VIII. 107. Anna Helena. B. 2. 12. 1805 zu C. m. Johann  
 von der Heydt (S. v. † Peter v. d. H. in Unterbarmen).  
 VIII. 108. Anna Wilhelmine, \* 1798. B. 1. 6. 1819 zu  
 B. m. Bandwirker Johann Christof Trimpop (S. v.  
 Johann Christof T. u. Salome T. von Hülscheidt, \* 1798).  
 VIII. 109. Peter, Stammvater der älteren Linie dieses Unter-  
 zweiges (s. f. S.)  
 VIII. 110. Jonathan, Stammvater der jüngeren Linie  
 (s. S. 463).  
 VIII. 111. Rahel, \* 1805. B. 27. 5. 1827 m. Schuhmacher  
 Johann Heinrich Herzog (S. v. Johann Matthias H.  
 und Anna Katharina Westph in Camen, \* 1783, † 1870/2).  
 VIII. 112. Sara, \* 1. 6. 1808, † 24. 4. 1879. B. 23. 2.  
 1832 m. Adam Pees (\* 1. 8. 1804, † 4. 4. 1879).

- VIII. 113. August, \* 8. 7. 1811, † 30. 8. 1867. B. 3. 9. 1846 m. Friederike Leimbach (\* 13. 6. 1806, † 22. 11. 1870). Keine Kinder.

**C. a. β. aa. Die ältere Linie des jüngeren Unterzweiges des älteren Zweiges des jüngsten Astes.**

- VIII. 109. Peter (f. v. S.), \* zu Ronsdorf 13., get. 19. 9. 1800, † in B. 9. 4. 1858. Zieht zwischen 1820 und 1830 nach Barmen; Adergutsbesitzer in der Leimbach. B. 11. 5. 1825 m. Karoline Leimbach aus der Leimbach (\* 27. 1. 1802, † 18. 2. 1870).

7 Kinder:

- IX. 90. Peter, \* 26. 8. 1826, † 20. 12. 1863. Färbereibesitzer. B. 25. 11. 1857 m. Karoline Kühnendahl (v. II. m. ihrem Schwager Edward Wülffing (f. IX. 94, f. S.), † 25. 4. 1886). Keine Kinder.
- IX. 91. Gustaf, \* 23. 4. 1828, † 11. 11. 1893. Adergutsbesitzer. B. 4. 11. 1855 m. Wilhelmine Ellertmann (\* 18. 2. 1834 zu Unna, lebt in B.)

1 Sohn:

- X. 107. Peter Gustaf Adolf, \* 6. 1. 1868; Buchhalter in Barmen. B. 4. 4. 1894 m. Auguste Köllmann (\* 23. 1. 1873).

2 Kinder:

- XI. 89. Auguste Wilhelmine, \* 18. 5. 1895.
- XI. 90. Gustaf Edward Otto, \* 30. 7. 1896.
- IX. 92. Friederike Karoline, \* 7. 3. 1831, † 11. 7. 1831.
- IX. 93. Johann Friedrich, \* 22. 2. 1834, † 27. 12. 1869. Färbereibesitzer in B., Theilhaber im Geschäfte seines Vuders Peter (f. IX. 90). B. 25. 11. 1863 m. Mathilde Hödig (\* 18. 10. 1837, lebt in B.)

2 Kinder:

- X. 108. Fritz, \* 12. 6. 1866; Kaufmann (Drogist) in B. B. 5. 6. 1892 m. Elfi Gewalt (\* 20. 11. 1869 zu Gotja). Keine Kinder.



- X. 109. Adele, \* 20. 6. 1869. B. 17. 10. 1893 m. Kaufmann Otto Strauß in Stolberg bei Aachen (\* 13. 7. 1867).
- IX. 94. Edward, \* 13. 6. 1835; Besitzer einer Dampfzigelei in der Leimbach in B. B. I. 29. 12. 1874 m. Karoline Kühnendahl (Wm. seines Bruders Peter (s. IX. 90, v. S.), † 25. 4. 1886), II. 15. 1. 1890 m. Wilhelmine Naken (\* 11. 6. 1842). Keine Kinder.
- IX. 95. Otto, \* 17. 10. 1839, † 10. 1. 1886. Ackergrutsbesitzer in B. (Leimbach). B. 29. 4. 1869 m. Mathilde Kühnendahl († 27. 3. 1895).
- 4 Kinder:
- X. 110. Elisabeth, \* 23. 4. 1870.
- X. 111. Antonie, \* 22. 9. 1872.
- X. 112. Otto Peter, \* 13. 1. 1875; Maschinentechner in B.
- X. 113. Peter Paul, \* 3. 10. 1879; Gärtnerlehrling (in Welfert).
- IX. 96. Karoline Laura, \* 31. 5. 1845. B. 17. 9. 1868 m. Kaufmann Wilhelm Naken, \* 20. 2. 1836, 1858 bis 1876 in England, jetzt in Rheidt (Ngb. Düsseldorf).

**C. a. β. β. Die jüngere Linie des jüngeren Unterzweiges des älteren Zweiges des jüngsten Astes.**

- VIII. 110. Jonathan (s. S. 461), \* 1803 oder 1804, † 30. 7. 1840 zu B. Handwerker in der Leimbach (B.). B. 10. 10. 1830 m. Johanna Wilhelmine Wieden oder: Wicke (verwitw. Joh. T. v. Peter Engelbert B. und Anna Gertrud Holler, \* 1795).
- 3 Kinder:
- IX. 97. August, \* 1832, lebt wahrscheinlich noch in Lodz.
- IX. 98. Wilhelmine, † 1867. Unvermählt.
- IX. 99. Friedrich Hermann, \* 25. 8. 1835, † 20. 11. 1877. B. 26. 6. 1862 m. Emilie Milchjack (\* 13. 9. 1839).
- 4 Kinder:
- X. 114. Friedrich Hermann, \* 3. 2. 1867, † 4. 2. 1867.

- X. 115. Hermann, \* 8. 6. 1870; Kaufmann in Wien.  
 X. 116. Ernst Wilhelm, \* 6. 10. 1871; Kaufmann in London.  
 X. 117. Maximilian Werner, \* 2. 4. 1876, † 24. 11. 1876.

### C. b. Der jüngere Zweig des jüngsten Astes.

III. 14. Johann (s. S. 454), get. 3. 8. 1603, † 20. 8. 1636. Wohnt zuerst in Rauenkamp, seit 1632 im Kellenbahl. W. m. Anna Werth (T. v. Engel W., v. II. m. Johann in der Steinbeck).

#### 6 Kinder:

- IV. 51. Kaspar, get. 19. 12. 1627; zieht nach Breslau, wo er sich verheirathet. Weiteres nicht bekannt.  
 IV. 52. Engelbert, führt diesen Zweig weiter (s. f. S.)  
 IV. 53. Maria, get. 12. 5. 1630. Wahrscheinlich v. 13. 10. 1666 m. Anton Plücker (S. v. † Reinhard P.)  
 IV. 54. Anton, get. 31. 5. 1632; wohnt 1684 aufm Markt. B. I. 20. 1. 1655 m. Gertrud Bungere (T. v. † Adolf B. und Katharina, † 27. 8. 1675), II. 3. 10. 1677 m. Anna Maria Gadum (T. v. † Johann G. in Langenberg, GerichtsSchöffen zu Hardenberg).

#### 8 Kinder:

- V. 69. Anna Katharina, get. 28. 11. 1655, † 12. 6. 1656.  
 V. 70. Johannes, get. 25. 3. 1657, konj. 24. 2. 1675, wahrscheinlich † 20. 9. 1727. Amtschöffe. W. m. Adelheid N. N.

#### 5 Kinder:

- VI. 103. Johannes, get. 13. 11. 1683, † vor 10. 3. 1696.  
 VI. 104. Kaspar Engelbert, get. 3. 2. 1686, konj. wahrscheinlich 29. 3. 1698.  
 VI. 105. Johann Leonhard, get. 17. 10. 1688.  
 VI. 106. Anna Maria, get. 23. 4. 1690.  
 VI. 107. Johannes, get. 10. 3. 1696.



- V. 71. Adolf, get. 5. 1. 1659, konf. 19. 7. 1676, † 28. 5. 1725. B. m. Katharina N. N.
- V. 72. Gertrud, get. 10. 10. 1660, wahrſcheinlich † 9. 6. 1662.
- V. 73. (Tochter), get. 18. 10. 1661, wahrſcheinlich † 31. 5. 1663.
- V. 74. Engelbert, geb. 14. 10. 1663, wahrſcheinlich † 22. 1. 1664.
- V. 75. Anna Margarethe, get. 5. 7. 1665.
- V. 76. Peter Daniel, get. 19. 8. 1668, wahrſcheinlich † 28. 7. 1669.
- IV. 55. Anna, get. 2. 4. 1634. B. wahrſcheinlich vor 25. 9. 1667 m. Peter vom Rath.
- IV. 56. Johannes.
- IV. 52. Engelbert (ſ. v. S.), geb. um 1629, † wahrſcheinlich 10. 2. 1724. Wohnt zuerſt noch im Heſſendahl, vom 9. 9. 1663 ab aber „vorm Urrenberg“ und „vorm Holt“. B. 18. 9. 1652 m. Katharina Wülſing (ſ. v. Daniel B. [vgl. IV. 24, S. 424]), \* wahrſcheinlich 1630, † nach 24. 9. 1690).
- 6 Kinder:
- V. 63. Daniel, \* wahrſcheinlich 1653, konf. 29. 3. 1671 † zwiſchen 19. 5. 1711 und 29. 7. 1726. Wohnt in Unterbarmen. B. m. Maria N. N.
- 2 Kinder:
- VI. 81. Maria (Katharina), get. 3. 9. 1684, konf. 18. 9. 1699.
- VI. 82. Johannes. Wohnt in Unterbarmen. B. 29. 7. 1726 m. Anna Katharina aus dem Werth (ſ. v. † Engelbert a. d. B. in Unterbarmen, Schweſter der Frau von Engelbert Wülſing (ſ. VII. 6, S. 401), \* . . 10. 1690, † 15. 1. 1771).
- 3 Kinder:
- VII. 142. Anna Katharina, \* 10., get. 15. 2. 1728, † 27. 2. 1779.
- VII. 143. Johannes, \* 12., get. 17. 5. 1730, † 20. 1. 1801. Zwiſchendreher. Unvermählt.

- VII. 144. Anna Maria, get. 12. 6. 1733.
- V. 64. Maria, get. 20. 12. 1654, konf. 29. 3. 1671, † wahrscheinlich 15. 1. 1677.
- V. 65. Johannes, Stammvater des älteren Unterzweiges (f. u.)
- V. 66. Engelbert, get. 23. 2. 1659, konf. 8. 2. 1677, † wahrscheinlich 21. 6. 1725. Wohnt 1712 „vorm Holte“; war 1723 Meßteiler. B. 4. 9. 1689 m. Anna Maria Wülffing (Z. v. Kaspar B., f. VI. 4, S. 399).
- 4 Kinder:
- VI. 92. Anna Katharina, get. 24. 9. 1690, konf. 13. 8. 1709. B. 31. 12. 1729 m. Johann Gottfried Vorberg (S. v. Johann Georg B.)
- VI. 93. Maria, get. 9. 8. 1692, konf. wahrscheinlich 12. 4. 1712.
- VI. 94. Engelbert, \* wahrscheinlich 1694. B. I. 1. 2. 1723 m. Maria Elisabeth Tejschmacher (Z. v. Peter T.), wahrscheinlich II. m. Anna Maria Berth, verwittw. Johann Schmittborn aus Oberbarmen.
- 1 Sohn (aus 1. Ehe):
- VII. 162. Johann Jakob, get. 29. 11. 1724, † 25. 3. 1750.
- VI. 95. Anna Elisabeth, get. 9. 10. 1701, † 28. 8. 1751. Unvermählt.
- V. 67. Göddert, Stammvater des jüngeren Unterzweiges (f. S. 473).
- V. 68. Anna Gertrud, get. 18. 3. 1671, † 8. 8. 1671.

**C. b. a. Der ältere Unterzweig des jüngeren Zweiges des jüngsten Astes.**

- V. 65. Johannes (f. o.), get. 14. 2. 1657, konf. 1. 1. 1674, † 7. 5. 1715. Wohnt wahrscheinlich „vorm Arrenberg“. B. m. Klara Aprath, \* 1657, † 1. 3. 1728.



## 9 Kinder:

- VI. 83. Anna Elisabeth, get. 14. 12. 1687.  
 VI. 84. Peter, get. 11. 4. 1689, konf. 24. 7. 1705, † 6. 10. 1732. B. 11. 9. 1718 m. Anna Gertrud Wortmann (T. v. † Johann B. in Oberbarmen; v. II. 21. 5. 1733 m. Engelbert Vogt, S. v. † Gottfried B. im Kirchspiel E.) — Keine Kinder.  
 VI. 85. Johannes, führt diesen Unterzweig weiter (s. u.)  
 VI. 86. Engelbert, get. 2. 11. 1691, wahrscheinlich promoviert zu Duisburg 22. 9. 1715.  
 VI. 87. Johann Göddert, \* wahrscheinlich 1694, konf. wahrscheinlich 13. 11. 1709, † 2. 5. 1773. Todtengräber. B. 20. 7. 1716 m. Maria Gertrud Pauli (T. v. Philipp P. und Gertrud), \* 1690, † 4. 1. 1757).

## 8 Kinder:

- VII. 154. Klara Gertrud, get. 18. 4. 1717.  
 VII. 155. Johannes Heinrich, get. 16. 4. 1719, † 1. 9. 1730.  
 VII. 156. Peter, get. 4. 3. 1721, † 12. 2. 1733.  
 VII. 157. Johann Gottfried, get. 24. 1. 1723, † 9. 10. 1725.  
 VII. 158. Engelbert, get. 19. 3. 1727, † 14. 9. 1731.  
 VII. 159. Johann Wilhelm, get. 6. 11. 1729.  
 VII. 160. Maria Gertrud, get. 27. 5. 1731, † 4. 10. 1781. B. 16. 5. 1759 m. Johann Konrad Wülfing (S. v. Johann Peter B. in Lünen).  
 VII. 161. Arnold Daniel, get. 14. 11. 1734, † 18. 12. 1735.  
 VI. 88. Maria, get. 21. 8. 1695.  
 VI. 89. (Anna) Margaretha, get. 22. 3. 1697, † 26. 9. 1728.  
 VI. 90. Maria Elisabeth, get. 27. 7. 1698.  
 VI. 91. Katharina, wahrscheinlich konf. 24. 7. 1705, † nach 19. 3. 1727.  
 VI. 85. Johannes (s. v.), get. 16. 4. 1690, konf. 23. 4. 1707, † 1. 6. 1751. B. 1. 11. 1705 m. Anna Gertrud

Dorp (S. v. Wilhelm D.), \* etwa 1675, † wahrscheinlich 18. 2. 1751.

9 Kinder:

VII. 145. Anna Gertrud, get. 1. 11. 1705. B. 18. 1. 1759 m. Johann Kaspar Kleinestringhausen (S. v. † Johann K. in Mettmann).

VII. 146. Johannes Wilhelm, führt diesen Unterzweig weiter (s. u.)

VII. 147. Maria Katharina, get. 19. 5. 1711, konf. 30. 12. 1727, † nach 28. 7. 1767. B. 23. 9. 1752 m. Wilhelm v. der Drenk (S. v. Wilhelm v. d. D. zu Kronenberg).

VII. 148. Peter, get. 5. 2. 1713, † 2. 9. 1714.

VII. 149. Johannes, get. 16. 9. 1714.

VII. 150. Anton, get. 3. 5. 1716, † wahrscheinlich 14. 5. 1716.

VII. 151. Nathanael, get. 5. 11. 1718, † wahrscheinlich 6. 2. 1719.

VII. 152. Anna Maria, get. 14. 1. 1722. B. 7. 11. 1759 m. Johann Hermann Brechtesfeld (S. v. † Kaspar B. im Kirchspiel Thal, Gerichts Hagen, vielleicht dem in diesem Handbuch I. S. 286 genannten?).

VII. 153. Johannes Peter, get. 16. 1. 1724.

VII. 146. Johannes Wilhelm (s. v.), \* 1., get. 9. 10. 1709, konf. 18. 5. 1725, † 3., (†) 6. 4. 1748. Wohnt in der Stadt C. B. 29. 5. 1730 m. Anna Elisabeth Büngeler (S. v. † Johann B. in Oberbarmen [oder in Klein-Meninghoven bei Mettmann] und Frau geb. Wortmann), \* 16. 3. 1706, † 7. 10. 1771.

6 Kinder:

VIII. 120. Maria Gertrud, \* 13. 11. 1730. B. 11. 12. 1754 m. Bernhard Wilhelm Dellwig (S. v. Bernhard D. in Schwerte).

VIII. 121. Johann Wilhelm, führt diesen Unterzweig weiter (s. f. S.)

VIII. 122. Johann Engelbert, \* 15., get. 21. 11. 1734, † 11. 10. 1735.



VIII. 123. Gottfried Daniel, \* 17. 10., get. 2. 11. 1736,  
 † 18. 2. 1806. Fabrikarbeiter; wohnt in der Stadt. B. I.  
 8. 5. 1769 m. Maria Katharina Bringmann (L. v.  
 † Johann Wilhelm B., \* 16. 3. 1740, † 6. 9. 1790); II.  
 4. 5. 1792 m. Anna Maria Hölter's (Wwe. v. Johann  
 Kaspar Rader in Kronenberg).

8 Kinder (7 aus 1., 1 aus 2. Ehe):

IX. 121. Anna Maria Wilhelmina, get. 25. 2. 1770,  
 † nach 9. 3. 1814. B. 24. 6. 1806 m. Johann Heinrich  
 Philipp (S. v. † Friedrich Wilhelm Ph. in Huppichteroth,  
 † nach 9. 3. 1814).

IX. 122. Johann Gottfried, get. 24. 2. 1773,  
 † 4. 3. 1774

IX. 123. Karl Wilhelm, get. 24. 2. 1773,  
 † 24. 2. 1774. } Zwillinge.

IX. 124. Karl Wilhelm, get. 12. 2. 1775, † nach 9. 3.  
 1814.

IX. 125. Gottfried Daniel, get. 16. 11. 1777, † nach  
 9. 3. 1814.

IX. 126. Maria Luise, get. 10. 5. 1780, † nach 9. 3.  
 1814. B. 3. 5. 1810 m. Fabrikarbeiter Johann Ben-  
 jamin Greeff (S. v. Schneider Johann Peter G. und  
 Katharina Margaretha Blomtrath, \* 29. 7. 1778).

IX. 127. Johanna Charlotta, \* 27., get. 29. 10. 1783,  
 † 28. 11. 1783.

IX. 128. Johann Jakob, get. 10. 7. 1794, † wahrscheinlich  
 28. 5. 1798.

VIII. 124. Daniel, \* 15., get. 22. 2. 1739; lebt 1777 in  
 Amsterdam.

VIII. 125. Anna Elisabeth, \* 26. 3., get. 1. 4. 1742.

VIII. 121. Johann Wilhelm (f. v. S.), \* 26. 4., get. 3. 5. 1733,  
 † 6. 1. 1814 zu Rheydt. Wohnt in der Stadt (G.) B. 7. 6.  
 1759 m. Christina Luise Gisbertina Theodora Eltscheid  
 (L. v. Schulbedienten Johann Hermann G. zu Bodelschwing  
 und Frau geb. Montenbroiß von Montenbroiß's Hof zu Rettwig  
 vor der Brücke, \* 29. 11. 1732, † 16. oder 17. 8. 1794).

## 8 Kinder:

- IX. 113. Johann Wilhelm Jakob, get. 20. 11. 1760, †  
17. 4. 1772.  
IX. 114. Friedrich Wilhelm, get. 10. 1. 1763, † 7. 8.  
1768.  
IX. 115. Christina Theodora, get. 26. 9. 1765, † 8. 7.  
1769.  
IX. 116. Anna Wilhelmina, \* 28. 7. 1767, † }  
20. 1. 1768. }  
IX. 117. Maria Katharina, \* 28. 7. 1767, † } Zwillinge.  
10. 4. 1768. }  
IX. 118. Maria Wilhelmina, \* 20., get. 29. 10. 1769,  
† 18. 9. 1824. B. vor 15. 12. 1809 m. Johann Peter  
Rauhen.  
IX. 119. Peter Jakob, get. 20. 9. 1771, † 20. 12. 1771.  
IX. 120. Johannes, führt diesen Unterzweig weiter.

IX. 120. Johannes, \* 24. 6., get. 1. 7. 1773, † 22. 1. 1836  
zu Rheydt. 1795—99 Vikar, dann bis 1811 reformirter Pastor  
zu Uedem im Klevischen, dann 1811—1836 zu Rheydt.  
B. zu Uedem 13. 2. 1804 m. Christine Friederike  
Wilhelmine Pelker, T. des † Bürgermeisters Mathias P.  
und Johanna Elisabeth Schadden [1745—1833], \* 16. 7. 1768,  
† zu Rheydt 22. 7. 1839.

## 5 Kinder:

- X. 118. Johann Friedrich Wilhelm, zu Uedem, \* 29. 11.  
1804 und † 8. 12. 1804.  
X. 119. Johann Friedrich Wilhelm, führt diesen Unter-  
zweig weiter (s. f. S.)  
X. 120. Jakobine Friederike Wilhelmine, \* 30. 8. 1807  
zu Uedem, † 3. 9. 1838 zu Rheydt. Unvermählt.  
X. 121. Agneta Kasperdine Luise, \* 4. 3. 1809 zu Uedem,  
† 10. 7. 1858 zu Kirchheide bei Solingen. Unvermählt.  
X. 122. Albertine Henriette Elisabeth, \* 27. 8. 1810  
zu Uedem, † 4. 5. 1852 zu Rheydt. B. 13. oder 18. 12.  
1833 m. Johann Wilhelm Heinrich Heck (S. v. Johann



Wilhelm S. in Rheydt und Anna Katharina Elisabeth Dickmann).

- X. 119. Johann Friedrich Wilhelm (f. v. S.), \* 3. 11. 1805 zu Uebern, † 3. 2. 1880 zu Remscheid. 1829—1842 Pastor in Wald, dann in Remscheid. V. zu Rheydt 29. 6. 1830 m. Albertine Luise Büschgens (T. v. Bürgermeister Johann David B. zu Rheydt [1783—1869] und Anna Katharina Wienandts, \* 14. 5. 1810, † 11. 6. 1892).

13 Kinder:

- XI. 91. Emma, \* 17. 6. 1831 zu Wald. V. 19. 5. 1859 zu Remscheid m. Kaufmann Rudolf Luckhaus in Remscheid (S. v. Kaufmann Karl L. und Rosalie Luckhaus).
- XI. 92. Ida, \* 18. 4. 1833 zu Wald, † 22. 6. 1892 zu Krefeld. V. 30. 4. 1857 zu Remscheid m. Kaufmann Edward Crous in Krefeld (S. v. Kaufmann Wilhelm C. und Christiane Alberti).
- XI. 93. Rudolf, \* 4. 5. 1835 zu Wald; Kaufmann in Remscheid. V. 17. 5. 1858 zu Balldorf bei Blotho m. Pauline Höke (T. v. Steuereintnehmer Friedrich Wilhelm S. in Blotho und Henriette Amalie Buchjath, \* 27. 2. 1835 zu Minden i. W.)

3 Kinder:

- XII. 25. Emilie, \* 15. 6. 1859. Wohnt in Deynhausen. V. gewesen mit Oberlehrer Dr. Albert Mebes.
- XII. 26. Max, \* 13. 3. 1862; Baumeister in Mannheim. V. 3. 10. 1889 m. Anna Schunk (T. v. Kaufmann Franz S. in Mannheim u. Katharina Glaf). — Keine Kinder.
- XII. 27. Elisabeth, \* 24. 8. 1869. V. 9. 9. 1890 m. Dr. Martin Herzberg, Chemiker bei den „Elberfelder Farbenfabriken“ (S. v. Bauunternehmer Ernst H. in Berlin und Marie Gutmann, \* 30. 8. 1859 zu Berlin).
- XI. 94. Klara, \* 2. 2. 1837 zu Wald, dort † 29. 3. 1837.
- XI. 95. Paul, \* 23. 3. 1838 zu Wald, † 29. 3. 1872 zu B. Kaufmann in Varmen. V. 7. 5. 1865 zu Wien

m. Jeannette Haf (L. v. Anton F. H. in Wien und Agnes Priestersberger, \* 12. 1. 1845 zu Wien).

6 Kinder:

XII. 28. Johanne Kline, \* 8. 6. 1866.

XII. 29. Klara Luise, \* 25. 6. 1867.

XII. 30. Paul, \* 16. 5. 1868, † 2. 8. 1869.

XII. 31. Maria Elisabeth, \* 16. 9. 1869.

XII. 32. Paula, \* 3. 1. 1871.

XII. 33. Maria Helene, \* 23. 3. 1872.

XI. 96. Gustaf, \* 15. 7. 1840 zu Wald; Direktor der Banque Impériale Ottomane zu Konstantinopel; Vorsitzender des Schulrathes der Deutschen und Schweizer Schule; Schatzmeister des Deutschen Hospitals und Kindergartens; Vorstandsmitglied des deutschen Hilfsvereins. B. 23. 11. 1876 zu Wien m. Adele Breying (Wwe. v. Gustaf Gerdes in Konstantinopel, L. v. Friedrich Wilhelm B. u. Elisabeth Mebus, \* zu Wien 25. 4. 1848).

4 Kinder:

XII. 34. Gustaf, \* 6. 10. 1877.

XII. 35. Hermann, \* 17. 10. 1879.

XII. 36. Luise, \* 9. 5. 1882.

XII. 37. Friedrich Wilhelm, \* 19. 9. 1885.

XI. 97. Johannes, \* 26. 6. 1842 zu Remscheid, dort † 29. 6. 1842.

XI. 98. Johannes, \* 8. 10. 1843 zu Remscheid; Kaufmann in Barmen. B. 29. 6. 1876 in Rhoden m. Klara Emilie Elisabeth Barbara Schircks (L. v. Pastor Wilhelm S. in Rhoden am Harz u. Cäcilie Sprecher von Bernegg aus Mayenfeld in der Schweiz, \* 6. 10. 1846 zu Rhoden).

4 Kinder:

XII. 38. Johannes, \* 10. 4. 1877.

XII. 39. Walther, \* 3. 12. 1878.

XII. 40. Bernhard Wilhelm, \* 26. 4. 1880.

XII. 41. Paul Theofil, \* 5. 2. 1882.



- XI. 99. Aline, \* 12. 10. 1845 zu Remscheid; lebt als Wittve in B. B. 14. 5. 1868 zu Remscheid m. Kaufmann Friedrich Wilhelm Rüggeberg (S. v. Fabrikanten Friedrich Wilhelm R. zu Schwelm und Salome Clarenbach aus Nonsdorf, \* 22. 2. 1839, † zu B. 14. 11. 1886).
- XI. 100. Ernst, \* 1. 4. 1848 zu Remscheid, † 1874 in S. Paolo. Kaufmann in S. Paolo in Brasilien. W. m. Maria Senger aus Santos.

2 Kinder:

XII. 42. (Tochter).

XII. 43. (Tochter).

- XI. 101. Walther, \* 16. 7. 1850 zu Remscheid, gefallen in der Schlacht bei Spichern 6. 8. 1870.
- XI. 102. Helene, \* 1. 9. 1852 zu Remscheid, † 12. 6. 1878 zu Bonn. W. 11. 9. 1877 zu Remscheid m. Fabrikanten Friedrich Sönnicken aus Bonn (S. v. Fabrikanten Peter Kaspar S. in Balbert (Westfalen) [10. 8. 1802—1864] und Wilhelmine Streppel [18. 5. 1815—1884], \* 20. 9. 1848).
1. 1856.
- XI. 103. Friedrich, \* 4. 1. 1856 zu Remscheid, dort † 9.

### C. b. β. Der jüngere Unterzweig des jüngeren Zweiges des jüngsten Astes.

- V. 67. Goddert (s. S. 466), get. 9. 9. 1663, konf. wahrscheinlich 1. 1. 1680, † 6. 11. 1738. Wohnt vorm Arrenberg, 1722 in Unterbarmen, 1732 in Gemarfe; Aelterster und Provisor. W. m. Anna Maria Werth (\* 1659, † 10. 5. 1729).

7 Kinder:

- VI. 96. Anna Katharina, get. 2. 8. 1684, konf. 14. 4. 1702, † 3. 1. 1743. W. m. Johann Brauß.
- VI. 97. Engelbert, Stammvater der ältesten Linie dieses Unterzweiges (s. S. 475).
- VI. 98. Peter Daniel, Stammvater der mittleren Linie (s. S. 488).
- VI. 99. Goddert, Stammvater der jüngsten Linie (s. S. 501).

- VI. 100. Johannes, get. 17. 7. 1695, † vor 4. 8. 1697.  
 VI. 101. Johannes, get. 4. 8. 1697, konf. 24. 4. 1716, † 1. 5. 1749. Wohnt 1729 und 1743 auf Carnap, in Unterbarmen.  
 B. I. 25. 3. 1725 m. Anna Maria Katharina Siepermann (E. v. Johann Konrad S. und Hattief Bogt in Unterbarmen, \* 1698, † 15. 10. 1729). II. 7. 8. 1730 m. Anna Christina Gertrud Grahe (E. v. † Engelbert G. und Christiane im Kirchspiel E., \* im Juli 1708, † 10. 1. 1779 in Unterbarmen).
- 8 Kinder (3 aus 1., 5 aus 2. Ehe):  
 VII. 186. Maria Katharina, get. 23. 1. 1726.  
 VII. 187. Maria Magdalena, get. 12. 10. 1727.  
 VII. 188. Maria Gertrud, get. 21. 8. 1729, † 13. 3. 1731.  
 VII. 189. Johann Engelbert, get. 2. 9. 1731.  
 VII. 190. Katharina Elisabeth, später K. Gertrud gen., \* 28. 12. 1732, get. 4. 1. 1733, wahrscheinlich † 17. 1. 1779. B. I. 18. 1. 1754 mit Johann Gottfried Wülffing (s. VII. 174, S. 488). II. 19. 7. 1769 m. Johann Kaspar Werth (E. v. † Johann Peter W., \* 20. 6. 1726, † 8. 3. 1775), III. 19. 11. 1775 m. Johann Peter Bergmann (E. v. Johann Christof B. in Wichsinghausen, lutherisch).  
 VII. 191. Johann Göddert, \* 7., get. 15. 4. 1734, † 13. 5. 1735.  
 VII. 192. Johann Abraham, \* 27. 9., get. 20. 10. 1736, † 24. 8. 1822.  
 VII. 193. Anna Maria, get. 23. 3. 1738. B. 15. 12. 1759 m. Ewer Johann Kaspar Döpfer im Kirchspiel E.
- VI. 102. Johannes Kaspar, get. 22. 4. 1703, † nach 18. 3. 1764. B. 1. 10. 1732 m. Anna Maria Werth (E. v. † Johann W. u. Katharina; † wahrscheinlich 10. 4. 1749 [\* im November 1703], jedenfalls nach 23. 3. 1738).
- 1 Sohn:  
 VII. 194. Johann Kaspar, \* 29. 6., get. 5. 7. 1733, † 25. 12. 1780. B. 29. 4. 1756 m. Anna Maria Wülffing (E. v. Peter Daniel W., s. VII. 176, S. 489).



9 Kinder:

- VIII. 201. Johann Kaspar, \* 2., get. 9. 3. 1757, †  
13. 6. 1760.  
VIII. 202. Anna Maria, \* 15., get. 24. 12. 1758,  
† vor 11. 5. 1760.  
VIII. 203. Anna Maria, \* 5., get. 11. 5. 1760, † 6.  
2. 1764.  
VIII. 204. Johann Kaspar, \* 6., get. 13. 12. 1761,  
† 20. 12. 1763.  
VIII. 205. Maria Katharina, \* 13., get. 18. 3. 1764.  
VIII. 206. Johann Kaspar, \* 31. 1., get. 6. 2. 1766,  
† 30. 10. 1771.  
VIII. 207. Anna Maria, \* 28. 2., get. 6. 3. 1768, †  
22. 2. 1770.  
VIII. 208. Johann Peter, \* 2., get. 6. 1. 1771, † 13.  
3. 1771.  
VIII. 209. Anna Katharina, \* 13., get. 19. 2. 1773.

**C. b. β. aa Die älteste Linie des jüngeren Unterzweiges  
des jüngeren Zweiges des jüngsten Astes.**

- VI. 97. Engelbert (f. S. 473), get. 16. 9. 1686, konf. 14. 4.  
1702, † 21. 10. 1780. 1733/34 und 1736 Schöffe zu Ge-  
marke; Aeltester und Kirchmeister. V. I. 28. 10. 1714 m.  
Anna Christina Werth (T. v. gew. Kirchmeister Heinrich  
W., \* 1. 9. 1679, † 7. 2. 1733), II. 27. 8. 1733 m. Anna  
Elisabeth Werth (T. v. † Johann W., \* 5. 4. 1703, † 26.  
1. 1759).

10 Kinder (3 aus 1., 7 aus 2. Ehe):

- VII. 163. Anna Maria, \* 2., get. 11. 7. 1717, † 31. 12.  
1718.  
VII. 164. Maria Katharina, \* 2., get. 9. 2. 1719, † 23.  
6. 1728.  
VII. 165. Maria Magdalena, \* 11. 5. 1721, † 21. 7.  
1733.

- VII. 166. Engelbert, Stammvater der ältesten Seitenlinie (s. u.)  
 VII. 167. Johannes, Stammvater der mittleren Seitenlinie (s. S. 479).  
 VII. 168. Johann Kaspar, Stammvater der jüngsten Seitenlinie (s. S. 483).  
 VII. 169. Anna Elisabeth, \* 12., get. 18. 12. 1740. B. I. 23. 4. 1763 m. Engelbert Korte (S. v. † Engelbert K. in Gemarte, † nach 20. 2. 1765), II. verlobt 23. 1. 1786 m. Johann Peter vom Rath.  
 VII. 170. Maria Katharina, \* 7., get. 13. 5. 1743, † 19. 6. 1749.  
 VII. 171. Johann Peter, \* 1., get. 8. 12. 1745, † 12. 12. 1745.  
 VII. 172. Maria Magdalena, \* 14., get. 17. 9. 1747, † 13. 11. 1752.

**C. b. β. aa. aaa. Die älteste Seitenlinie der ältesten Linie des jüngeren Unterzweiges des jüngeren Zweiges des jüngsten Astes.**

- VII. 166. Engelbert (s. o.), \* 9., get. 15. 8. 1734, † 1. 6. 1790. Wohnt in Oberbarmen, wahrscheinlich „aufm Selhof“. B. 4. 2. 1761 m. seiner Base Anna Elisabeth Wülfling (T. v. Peter Daniel W., s. VII. 182, S. 490).  
 10 Kinder:  
 VIII. 126. Peter Engelbert, führt diese Seitenlinie weiter (s. f. S.)  
 VIII. 127. Anna Maria, \* 22., get. 28. 2. 1764. B. I. 23. 2. 1787 m. Johann Lohe (S. v. Johann L.), II. 13. 10. 1804 m. Peter Lohe.  
 VIII. 128. Johann Peter, get. 9. 8. 1767. B. 19. 10. 1791 mit Katharina (oder Anna) Gertrud Schmitz (T. v. † Anton S. im Kirchspiel C.)  
 4 Kinder:  
 IX. 137. Anna Gertrud, \* 13., get. 19. 10. 1793.



- IX. 138. Johann Peter, \* 22., get. 28. 12. 1798.
- IX. 139. Johanna Maria, \* 7., get. 12. 11. 1801, † 17. 2. 1805.
- IX. 140. Johann Friedrich, \* 26. 10., get. 1. 11. 1805.
- VIII. 129. Maria Katharina, \* 13., get. 20. 12. 1769. B. 28. 6. 1791 m. Wittwer Engelbert Pistor in Unterbarmen.
- VIII. 130. Anna Katharina, \* 22. 12. 1771, get. 2. 1. 1772, † nach 21. 6. 1805. B. 1. 5. 1795 m. Johann Peter Pläuser in Unterbarmen (S. v. Jakob P. im Kirchspiel Hülscheid in der Grafschaft Mark).
- VIII. 131. Anna Christina, \* 31. 1., get. 5. 2. 1774, † als Wittwe 29. 3. 1856 im Selhof. B. 14. 4. 1793 m. Seidenbandwirker Wittwer Johann Peter Scheel (\* 1766, † gewerblos im Selhof 24. 3. 1853). Ein Sohn aus dieser Ehe, Peter Abraham Scheel, heirathet seiner Mutter Base Anna Wilhelmine Wülfling (s. VIII. 157, S. 484).
- VIII. 132. Johannes, \* 25. 8., get. 1. 9. 1776, † nach 10. 6. 1825. Seidenbandwirker. B. I. 15. 5. 1801 m. Anna Christina Diepenbeck (S. v. † Heinrich D. in Somborn), II. 10. 6. 1825 m. Sofia Margareta Meuter (S. v. † Paul M. in Kronenberg und Gertrud Schmidt, \* 1799).
- VIII. 133. Abraham, \* und get. 26. 8. 1778.
- VIII. 134. Johanna Wilhelmina, \* 2. 1., get. 28. 9. 1779, † 14. 1. 1798. B. 27. 11. 1706 m. Ludwig Wilhelm Stenger (S. v. Johann S. zu Schwarzenau im Wittgensteinschen).
- VIII. 135. Johanna Maria, \* 2., get. 3. 1. 1783.
- VIII. 126. Peter Engelbert (f. v. S.), \* 28. 8., get. 4. 9. 1761, † 20. 2. 1828. Kaufmann; Schulvorstand; wohnt 1795 und 1825 in Unterbarmen auf Carnap. B. 3. oder 5. 6. 1788 m. Anna Gertrud Halßmann, \* 1770, † 20. 9. 1836 (S. v. Johann Peter H. und Maria Magdalena in Unterbarmen).
- 8 Kinder:
- IX. 129. Peter Engelbert, get. 3. 5. 1790, † 1873.

- IX. 130. Peter, get. 5. 11. 1792, † 1. 11. 1795.  
 IX. 131. Johannes, \* 27. 8., get. 3. 9. 1795, † 20. 9. 1796.  
 IX. 132. Anna Gertrud, get. 13. 9. 1797. B. 4. 1. 1825 m. Melchior vom Scheidt (S. v. Melchior v. S. in Gemarfe).  
 IX. 133. Johannes, get. und † 5. 6. 1800.  
 IX. 134. Johann Abraham, get. 16. 7. 1801.  
 IX. 135. Peter Friedrich, \* 1., get. 7. 5. 1804.  
     1 Sohn (von IX. 129 oder 134 oder 135):  
 X. 123. Robert. Hat in Mexico gelebt.  
 IX. 136. Johann Peter, \* 14., get. 22. 4. 1807, † 11. 1. 1881 in B. Bis 1840 Werkführer, dann Fabrikant in B., zeitweise in E.; Vorstand der freien evangel. Gemeinde. B. I. 13. 6. 1836 in Unterbarren m. Anna Gertrud Ernestus (I. v. Josef Abraham E. und † Anna Gertrud E., \* 28. 8. 1809, † 9. 10. 1844); II. m. Luise Luckenhaus, \* 1805, † 6. 11. 1879.  
     6 Kinder (5 aus 1., 1 aus 2. Ehe):  
 X. 124. Peter Emil, \* 9. 4. 1837 in B.; Kaufmann, seit 1851 im Auslande, seit 1868 in Mailand, dort Inhaber der 1870 gegründ. Firma „Emilio Wülffing“. B. 15. 4. 1871 m. Elise Arrenberg, I. v. Rentner Johann Wilhelm A. in Stuttgart und Sofie Leuz, \* 11. 8. 1850. — Keine Kinder.  
 X. 125. Ernst, \* 9. 1. 1839 in B., † im Juni 1880 in Hidalgo del Parral. Kaufmann. Unvermählt.  
 X. 126. Wilhelm Ewald, \* 24. 1. 1841 in B., † 8. 1. 1842.  
 X. 127. Anna Maria, \* 18. 8. 1842 in B., † 13. 9. 1843.  
 X. 128. Ida Charlotte, \* 22. 6. 1844 in B., † 19. 8. 1844.  
 X. 129. Karl Hermann, \* 11. 5. 1850 in E.; Kaufmann in Mailand. B. 22. 9. 1892 m. Olga Reihmann, I. v. Fabrikbesitzer Johann Paul R. in Nürnberg und Luise Hümmel, \* 30. 9. 1869.



1 Kind:  
 XI. 104. Paul Willi, \* 19. 11. 1895 in Mailand.

**C. b. β. aa. βββ. Die mittlere Seitenlinie der ältesten Linie des jüngeren Unterzweiges des jüngeren Zweiges des jüngsten Astes.**

VII. 167. Johannes (j. S. 476), \* 14., get. 22. 3. 1736, † 23. 4. 1802. B. 30. 12. 1773 m. Maria Gertrud Lüttringhaus (S. v. Johann Peter L. in Unterbarmen, \* 12. 1. 1753, † 20. 10. 1800).

9 Kinder:

- VIII. 136. Johannes, \* 26. 12. 1774, get. 2. 1. 1775, † 4. 1. 1813. Kaufmann; 1809 Municipalrath. Verheirathet.
- VIII. 137. Anna Gertrud, \* 25. 6., get. 1. 7. 1776, † 12. 3. 1810. B. vor 22. 8. 1806 m. Kaufmann Wilhelm Benjamin Vogt († zwischen 22. 8. 1806 und 12. 3. 1810).
- VIII. 138. Johann Peter, \* 17., get. 23. 1. 1778, † 4. 1. 1787.
- VIII. 139. Johann Abraham, führt diese Seitenlinie weiter (j. f. S.)
- VIII. 140. Peter Kaspar, \* 10., get. 16. 8. 1781, † 30. 4. 1782.
- VIII. 141. Johanna Maria, \* 19., get. 25. 6. 1783. B. 14. 5. 1813 m. Kaufmann Johann Peter Becker (lutherisch; S. v. † Engelbert B. und Maria Magdalena Westfott, \* 1783).
- VIII. 142. Johanna Wilhelmine, \* 7., get. 14. 3. 1786, † 23. 4. 1819. B. 18. 5. 1814 m. Kaufmann Johann Friedrich Hohrath (S. v. Johann Peter H. und Maria Katharina Bönning, \* 1785; lutherisch).
- VIII. 143. Sara, \* 12., get. 19. 11. 1788, † 4. 5. 1792.
- VIII. 144. Susanna Charlotte, \* 12., get. 18. 6. 1791. B. 14. 5. 1813 m. Kaufmann Johann Daniel Niederste=Schée (lutherisch; S. v. † Johann Kaspar N. und Maria Katharina Schierenbeck in Schwelm; \* 1790).

- VIII. 139. Johann Abraham (f. v. S.), \* 20., get. 27. 7. 1779, † 19. 12. 1852. Kaufmann. B. 29. 5. 1810 m. Charlottte Wülckhaus (T. v. Bürgermeister Johann Wilhelm W. und Anna Wilhelmine Braus, \* 18. 12. 1784, † 13. 1. 1826).  
8 Kinder:
- IX. 141. Charlotte, \* 16., get. 26. 2. 1811, † 6. 8. 1865. B. 2. 11. 1831 m. Kaufmann Georg Schlieper (S. v. Peter S. und Anna Katharina Müller, \* 12. 11. 1801, † 8. 10. 1871, lutherisch), Theilhaber der Firma „Schlieper, Wülfig und Söhne“ in B.
- IX. 142. Emilie, \* 15., get. 29. 5. 1812, † 2. 8. 1873. Unvermählt.
- IX. 143. Robert, Stammvater der älteren Unterseitenlinie (f. u.)
- IX. 144. Abraham, Stammvater der jüngeren Unterseitenlinie (f. f. S.)
- IX. 145. August, \* 25. 12. 1817, † 11. 6. 1861. Unvermählt.
- IX. 146. Julie, \* 22. 5. 1820.
- IX. 147. Ernst Hermann, \* 23. 1. 1825, }  
† 2. 11. 1825. } Zwillinge.
- IX. 148. Karl Wilhelm, \* 23. 1. 1825, }  
† 28. 9. 1825. }

**C. b. β. au. βββ. uuuu. Die ältere Unterseitenlinie der mittleren Seitenlinie der ältesten Linie des jüngeren Unterzweiges des jüngeren Zweiges des jüngsten Astes.**

- IX. 143. Robert (f. v.), \* 30. 8., get. 21. 9. 1814, † 26. 7. 1868 auf seinem Gute Schönberg am Rhein. Bis zu seinem Tode Stadtverordneter in B. B. 5. 6. 1844 m. Auguste Friederike Rosbach (T. v. Georg R., \* 7. 12. 1816, † 27. 12. 1859).  
2 Kinder:
- X. 130. Abraham Robert, \* 14. 4. 1845 zu B.; wohnt in Koblenz. B. 21. 3. 1872 m. Helene Lohmann (T. v. Friedrich Wilhelm L. in B., \* 26. 8. 1851).



## 2 Kinder:

- XI. 105. Auguste Helene, \* 10. 12. 1872 zu B.  
 XI. 106. Abraham Robert, \* 28. 6. 1876 zu B.  
 X. 131. Karl Emil, \* 1. 4. 1847 zu B.; Rittergutsbesitzer  
 auf Burg Kriegshoven bei Weilerswift (R.-B. Köln);  
 R. d. Kronen-Ordens 4. Kl. B. 5. 10. 1869 m. Emilie  
 Erkens (T. v. Geh. Kommerzienrath Erkens, \* 14. 5. 1850  
 zu Birtscheid bei Aachen).

## 4 Kinder:

- XI. 107. Johanne Auguste Mathilde Martha, \* 1. 7. 1871  
 zu Burg Kriegshoven. B. 23. 6. 1891 m. Louis Julius  
 von Bemberg-Flamersheim zu Burg Ringsheim  
 (Kr. Rheinbach, R.-B. Köln) (\* 13. 4. 1865 zu C.; Enkel  
 von Julius August Bemberg und Lina Wülffing, f. IX. 13,  
 S. 407).  
 XI. 108. Robert Oskar Emil, \* 6. 8. 1872 zu Burg Kriegs-  
 hoven; Referendar und Dr. jur.; Sek.-Leutn. d. Ref. des  
 Kfir.-Reg. Graf Geßler (Rhein.) Nr. 8.  
 XI. 109. Helene Eugenie Elisabeth Elise, \* 2. 5. 1877 zu  
 Burg Kriegshoven. B. 4. 7. 1896 m. Adam Abraham  
 Viktor Theodor Schaaffhausen (\* 13. 8. 1869 zu  
 Heydänichen (Kr. Breslau), dort Rittergutsbes., Sek.-Leutn.  
 d. Ref. des Kfir.-Reg. Graf Geßler (Rhein.) Nr. 8.  
 XI. 110. Ernst Emil Otto, \* 25. 8. 1880 zu Burg Kriegs-  
 hoven.

**C. b. β. aa. βββ. ββββ. Die jüngere Unterseitenlinie der  
 mittleren Seitenlinie der ältesten Linie des jüngeren Unter-  
 zweiges des jüngeren Zweiges des jüngsten Astes.**

- IX. 144. Abraham (f. v. S.), \* 21. 2., get. 19. 3. 1816,  
 † 28. 5. 1892 zu B. Stadtverordneter in B., Richter des  
 Gewerbegerichts, wiederholt Kirchmeister der ref. Gemeinde zu  
 Gemarke, Mitglied der Direktion des städt. Krankenhauses zu B.  
 B. I. 29. 8. 1844 m. Henriette Vorwerk (T. v. Johann

Peter B., † 27. 4. 1847), II. 28. 6. 1849 m. Mathilde Fischer, T. v. Bankherrn Johann Wilhelm Fischer (\* 27. 2. 1779 zu Burg a. d. Wupper, † 5. 7. 1845 in B.) u. Johanne Karoline Neuchen (\* 15. 8. 1785, † 19. 7. 1858), \* 2. 7. 1823.

6 Kinder (aus 2. Ehe):

- X. 132. Johanne Karoline, \* 16. 3. 1851. B. 10. 8. 1881 m. Emil Greeff (\* 26. 8. 1836 zu B., Theilhaber der Firma Greeff & Cie. in Neu-York, Wohnort B.)  
 X. 133. Johann Abraham, \* 25. 6. 1854; Fabrikbesitzer in E.; Wohnort: B.; Rittmeister der Landwehr a. D. B. 2. 11. 1881 m. Klara Johanna Emma Grote (\* 12. 5. 1862 zu Unterbarren).

5 Kinder:

- XI. 111. Johann Abraham, gen. Hans, \* 28. 2. 1884 zu B.  
 XI. 112. Emma Mathilde Elisabeth, \* 13. 11. 1885 zu B.  
 XI. 113. Gustaf Adolf Rudolf, \* 20. 7. 1887 zu B.  
 XI. 114. Hermann Alexander, \* 12. 7. 1890 zu B.  
 XI. 115. Kurt Emil, \* 6. 12. 1892 zu B.  
 X. 134. Gustaf Ewald, \* 6. 4. 1857; Dr. jur., Regierungsreferendar a. D.; Fabrikbesitzer zu B., Inhaber der Firma J. W. Wülfling Söhne; Leutnant der Landw.-Kav. a. D. B. 26. 3. 1886 zu Derschlag (Kr. Gummeröbach, R.-B. Kößn) m. Selma Barthelä (\* 14. 2. 1865 zu B.)

2 Kinder:

- XI. 116. Mathilde Maria Adeline, \* 9. 9. 1887 zu B.  
 XI. 117. Karl Abraham Ewald, \* 13. 2. 1889 zu B.  
 X. 135. Mathilde, \* 26. 4. 1860, † 27. 1. 1861.  
 X. 136. Hermann August, \* 30. 8. 1862; Kaufmann in London.  
 X. 137. Pauline Emilie, \* 26. 1. 1864.

—



**C. b. β. aa. 777. Die jüngste Seitenlinie der ältesten Linie des jüngeren Unterzweiges des jüngeren Zweiges des jüngsten Astes.**

VII. 168. Johann Kaspar (j. S. 476), \* 20., get. 27. 6. 1738, † 1. 9. 1808. Ackerer bis etwa 1773 in Gemark, seit 1775 etwa in G.; dort Besitzer des Gutes „am Haafen“. B. I. 22. 3. 1766 m. Anna Katharina Bieler (T. v. Johann Kaspar B. und Anna Christina vom Rath auf der Bredt am Ostersbaum, \* 17. 7. 1746, † 26. 2. 1792), II. 19. 4. 1793 m. Anna Margaretha Halferscheidt (T. v. † Johann Hermann H. zu Wibelwerth in der Grafschaft Limburg, \* 1760, † 14. 6. 1809).

14 Kinder (10 aus 1., 4 aus 2. Ehe):

VIII. 145. Anna Christina, \* 15., get. 21. 12. 1766, † 5. 10. 1773.

VIII. 146. Johannes, Stammvater der ältesten Unterseitenlinie (j. S. 485).

VIII. 147. Peter Kaspar, \* 20., get. 26. 1. 1770, † 27. 8. 1838 auf dem Selhof. Zwirndreher. B. I. 30. 3. 1798 m. Marie Gertrud Selhoff (T. v. Johann Peter S. in Unterbarren), II. 26. 4. 1811 m. Anna Katharina Freitag (T. v. Johann F. „aufm Hochdahl“ bei Wichlinghausen, † vor 27. 8. 1838).

7 Kinder (4 aus 1., 3 aus 2. Ehe):

IX. 151. Maria Gertrud, \* 5., get. 9. 1. 1799, † 2. 7. 1800.

IX. 152. Peter Kaspar, get. 7. 4. 1801, † 19. 9. 1819.

IX. 153. Johann Peter, \* 25., get. 29. 10. 1803, † 20. 6. 1817.

IX. 154. Maria Wilhelmina Gertrud, \* 12., get. 19. 3. 1807, † 16. 5. 1812.

IX. 155. Johann Abraham, \* 30. 5., get. 6. 6. 1812. Fabrikarbeiter. B. 18. 12. 1836 m. Luise Gertrud Reinschagen (T. v. Johann R. und Wilhelmine Richter).

- IX. 156. Johann Engelbert, \* 19., get. 27. 3. 1815,  
† 28. 10. 1816.
- IX. 157. Peter Kaspar, \* 1825, † 23. 8. 1827.
- VIII. 148. Anna Katharina, \* 12., get. 18. 7. 1772, †  
28. 8. 1801. B. 1. 2. 1799 m. Peter Daufend (S. v.  
† Peter D. im Kirchspiel Güttringhausen).
- VIII. 149. Johann Abraham, Stammvater der mittleren  
Unterseitenlinie (s. S. 486).
- VIII. 150. Peter Jakob, Stammvater der jüngsten Unter-  
seitenlinie (s. S. 487).
- VIII. 151. Johann Peter, \* 29. 9., get. 2. 10. 1779.  
1803 Bauersmann und Bleicher auf der Aue im Kirchspiel  
E. B. 2. 12. 1803 m. Helena Lichtenscheid (L. v.  
Bauersmann Abraham L. im Kirchspiel E. und † Metta  
Dorp, \* 10. 5. 1780).  
2 Kinder:
- IX. 161. Johann Peter, \* 23., get. 31. 8. 1804.
- IX. 162. Johann Abraham, \* 10., get. 17. 4. 1806.
- VIII. 152. Maria Gertrud, get. 1. 9. 1781. Wahrscheinlich  
v. vor 15. 9. 1810 m. Ackerer Johann Abraham Berg-  
mann.
- VIII. 153. Johann Engelbert, get. 24. 1. 1784. Bleicher  
am Haacken (1810). B. 31. 10. 1810 m. Wilhelmine  
Lichtenscheid (L. v. Ackerer Johann Abraham L. im  
Hellenbahl und Anna Katharina Hilgers, \* 8. 5. 1788).
- VIII. 154. Peter Kaspar Gottlieb, get. 17. 9. 1790, †  
22. 6. 1791.
- VIII. 155. Maria Katharina Wilhelmina, get. 13. 1.  
1794, † 6. 10. 1796.
- VIII. 156. Heinrich Wilhelm, get. 10. 6. 1795, † 30. 9.  
1796.
- VIII. 157. Anna Wilhelmina, get. 24. 3. 1797. B. 10.  
8. 1822 m. Seidenwücker Peter Abraham Scheel (S. v.  
Johann Peter S. und Anna Christina Wülffing [s. VIII. 131,  
S. 477], \* 1. 7. 1798).
- VIII. 158. Karoline Henriette, get. 6. 11. 1799, † 8. 11.  
1799.



**C. b. β. aa. γγγ. aaaa. Die älteste Unterseitenlinie der jüngsten Seitenlinie der ältesten Linie des jüngeren Unterzweiges des jüngeren Zweiges des jüngsten Astes.**

VIII. 146. Johannes (j. S. 483), \* 28. 12. 1767, get. 3. 1. 1768, † 6. 8. 1815. Besitzer des Gutes „am Haacken“. W. 8. 3. 1810 m. Anna Maria Wortmann (T. v. Landwirth und Schmiedebesitzer Wilhelm W. und Anna Katharina Dierichs, v. II. mit ihrem Schwager Johann Abraham Wülffing [j. VIII. 149, S. 486]).

2 Kinder:

IX. 149. Johanna Maria, \* 11. 1. 1812, † 31. 5. 1884. W. m. Brauer Karl Lückert in B.

IX. 150. Johann Wilhelm, führt diese Unterseitenlinie weiter.

IX. 150. Johann Wilhelm, \* 21. 12. 1813, † 10. 12. 1870. Seit 1866 Besitzer des Gutes „am Haacken“. W. 9. 4. 1851 m. Charlotte Pohlhaus (T. v. Landwirth und Schmiedemeister Peter P. und Maria Charlotte Huppertsberg auf Gut Anschlag, \* 8. 2. 1816, † 10. 10. 1872).

2 Kinder:

X. 138. Johann Ernst August, \* 22. 12. 1851, † 17. 7. 1877. Besitzer des Gutes „am Haacken“. W. 2. 6. 1874 m. Auguste Dierath (T. v. Abraham D. und Wilhelmine Pohlhaus, \* 31. 6. 1856).

2 Kinder:

XI. 118. Charlotte Auguste, \* 15. 4. 1875.

XI. 119. Auguste Charlotte, \* 13. 4. 1877.

X. 139. Reinhard, \* 3. 5. 1857; seit 1877 Besitzer des Gutes „am Haacken“; Mitglied des Kirchenvorstands der reformierten Gemeinde zu E. Unvermählt.

**C. b. β. aa. γγγ. ββββ. Die mittlere Unterseitenlinie der jüngsten Seitenlinie der ältesten Linie des jüngeren Unterzweiges des jüngeren Zweiges des jüngsten Astes.**

VIII. 149. Johann Abraham (s. S. 484), get. 28. 1. 1775, † 19. 4. 1830. Bleicher im Werth, von 1819 ab Besitzer des Gutes „am Haacken“. B. I. 16. 6. 1805 m. Wilhelmine vom Rath (T. v. Johann Kaspar v. R. in Oberbarmen, \* 6. 11. 1773, † 1. 9. 1818), II. 13. 1. 1819 m. Anna Maria Wortmann (Wwe. seines Bruders Johannes [s. VIII. 146, S. 485], † 25. 8. 1866).

1 Kind (aus 2. Ehe):

IX. 158. Johann Abraham, führt diese Unterseitenlinie weiter.

IX. 158. Johann Abraham, \* 21. 5. 1822; Brauereibesitzer in E., früher auf der Wolfenburg, jetzt im Bendahl. B. I. 25. 9. 1845 m. Juliane Emilie Hecker (T. v. Johann Abraham H. und Elisabeth Plücker, \* 6. 3. 1822, † 15. 3. 1858), II. 25. 4. 1861 m. Henriette Heddermann (T. v. Wilhelm H. und Henriette Fritzenhaus, \* 2. 9. 1813, † 30. 4. 1889).

7 Kinder (aus 1. Ehe):

X. 140. Johann Abraham Otto, führt diese Unterseitenlinie weiter (s. u.)

X. 141. Karl Albert, \* 16. 4. 1848, † 10. 12. 1850.

X. 142. Emilie, \* 30. 8. 1850, † 19. 11. 1878.

X. 143. Franz Alexander, \* 29. 6. 1852, † 3. 4. 1876.

X. 144. Maria Auguste, \* 20. 8. 1854. B. 27. 5. 1884 m. Vertreter August Simonis in E.

X. 145. Anna Bertha } \* 9. 3. 1858, { † 17. 6. 1858.

X. 146. Auguste Adele } } † 2. 7. 1858.

X. 140. Johann Abraham Otto (s. o.), \* 2. 12. 1846; Fabrikbesitzer in M.-Gladbach. B. 29. 12. 1873 m. Ida Reuter (T. v. Theodor R. und Luise von Ditten zu Parchim in Mecklenburg, \* 16. 2. 1849).



4 Kinder:

- XI. 120. Elise, \* 23. 9. 1879.  
 XI. 121. Paul Ludwig, \* 13. 9. 1880.  
 XI. 122. Hans Bruno, \* 5. 8. 1882.  
 XI. 123. Käthe, \* 28. 10. 1885.

**C. b. β. aa. VII. VIII. Die jüngste Unterseitenlinie der  
 jüngsten Seitenlinie der ältesten Linie des jüngeren  
 Unterzweiges des jüngeren Zweiges des jüngsten Astes.**

VIII. 150. Peter Jakob (f. S. 484), get. 6. 10. 1777, † . . .  
 Besitzer des Gutes Fingscheidt bei Neviges. B. m. M., †.

2 Kinder:

- IX. 159. Jakob, führt diese Unterseitenlinie weiter (f. u.)  
 IX. 160. Abraham, †. B. m. Wilhelmine Esten (v. II.  
 m. M., †).

3 Kinder:

X. 153—155. Wilhelm, Robert, Albert; † in den  
 siebziger Jahren im Alter von 20—30 Jahren. Unver-  
 mäht.

IX. 159. Jakob (f. o.), \* 11. 3. 1813, † 27. 2. 1897. Besitzer des  
 Gutes Fingscheidt. B. m. Anna Christina Wirth (E. v.  
 Abraham W. und Anna Katharina Hildebrandt, † 18. 7. 1853).

6 Kinder:

- X. 147. Wilhelm, \* 9. 9. 1837, † 10. 2. 1887. Unvermählt.  
 X. 148. Karl, \* 21. 9. 1839; lebt auf Fingscheidt. Unver-  
 mäht.  
 X. 149. Friedrich, \* 18. 1. 1842, † 1853.  
 X. 150. Peter, \* 16. 2. 1845;  
 X. 151. Wilhelmine, \* 1. 12. 1847;  
 X. 152. Johanne, \* 21. 4. 1850; } leben auf Fingscheidt.  
 Unvermählt.

**C. b. β. ββ. Die mittlere Linie des jüngeren Unterzweiges  
des jüngeren Zweiges des jüngsten Astes.**

VI. 98. Peter Daniel (ſ. S. 473), \* 10., get. 19. 12. 1688,  
konſ. 14. 4. 1702, † 30. 3. 1766. 1733 Meſteſter. Wohnt 1739  
am Heydt, 1753 in Oberbarmen. B. 29. 8. 1722 m. Anna  
Katharina Brügelmann (T. v. gew. Kirchmeiſter Johann  
B. vom Selhof in Oberbarmen).

10 Kinder:

VII. 173. Maria Gertrud, \* 9., get. 19. 7. 1723, † 26.  
11. 1804. B. 16. 12. 1749 m. Johann Jonghaufen  
(S. v. † Anton J.)

VII. 174. Johann Gottfried, \* 3., get. 13. 5. 1725, † 30.  
10. 1768. B. 18. 1. 1754 m. Katharina Gertrud  
Wülſing (T. v. † Johann B. in Unterbarmen [ſ. VII. 190,  
S. 474]).

7 Kinder:

VIII. 159. Peter Engelbert, \* 7., get. 15. 10. 1754,  
† vor 31. 7. 1828. 1800 Meſteſter. Wohnt ſeit 1786 in  
Unterbarmen. B. I. 12. 2. 1785 m. Maria Katharina  
Nagel (T. v. Engelbert N. in Unterbarmen, \* 23. 11.  
1758, † 1. 4. 1786); II. 23. 1. 1788 m. Anna Maria  
Lohe (T. v. Johann L. in Unterbarmen, \* im Dezember  
1757, † 18. 5. 1795), III. 6. 5. 1796 m. Katharina  
Elisabeth Singschritt (T. v. † Friedrich S. in Langen-  
berg).

11 Kinder (1 auß 1., 4 auß 2., 6 auß 3. Ehe):

IX. 163. Peter Engelbert, \* 8., get. 14. 11. 1785,  
† 18. 11. 1788.

IX. 164. Johann (Engelbert), \* 4., get. 10. 9. 1788,  
† 11. 6. 1796.

IX. 165. Anna Maria, \* wahrſcheinlich 1. 1. 1791,  
† 25. 6. 1791.

IX. 166. Anna Maria, \* 5., get. 18. 6. 1792, † 23.  
12. 1793.



- IX. 167. Anna Maria (Gertrud), \* 10., get. 17. 12. 1794, † 17. 4. 1795.
- IX. 168. (Sohn), \* und ohne Taufe † 19. 4. 1797.
- IX. 169. Anna Gertrud, get. 18. 6. 1798.
- IX. 170. Peter Engelbert, \* 25., get. 30. 10. 1800.  
 B. 31. 7. 1828 m. Wilhelmine Dierichs (T. v. Engelbert D. und Anna Christina vom Scheidt in Unterbarmen, \* 1809).
- IX. 171. Johann Friedrich, \* 5., get. 17. 1. 1803, † 14. 5. 1804.
- IX. 172. Johanna Wilhelmina, \* 19., get. 23. 8. 1805.
- IX. 173. Wilhelmina, \* 9., get. 16. 11. 1807.
- VIII. 160. Katharina Gertrud, \* 6., get. 13. 4. 1756.  
 B. 9. 11. 1780 m. Peter Kaspar vom Scheidt (S. v. Johann v. S.)
- VIII. 161. Johann Gottfried, \* 25. 6., get. 2. 7. 1758, † 25. 10. 1761.
- VIII. 162. Anna Maria, \* 8., get. 13. 5. 1761.
- VIII. 163. Maria Katharina, \* 2., get. 10. 7. 1763.
- VIII. 164. Johann Gottfried, \* 20., get. 25. 4. 1765.
- VIII. 165. Peter Kaspar, \* 7., get. 11. 2. 1767, † 15. 8. 1782.
- VII. 175. Anna Katharina, \* 15., get. 26. 1. 1727, † 9. 6. 1782. B. I. 9. 12. 1753 m. Heinrich Kaspar Hilger (S. v. † Heinrich Kaspar H. im Kirchspiel C.), II. 30. 12. 1769 m. Peter Döpfer (S. v. † Peter D. im Kirchspiel C., † vor 9. 6. 1782).
- VII. 176. Anna Maria, \* 28. 11., get. 5. 12. 1728, † 18. 7. 1785. B. 29. 4. 1756 m. Johann Kaspar Wülfig (S. v. Johann Kaspar W. in Gemarke) (s. VII. 194, S. 474).
- VII. 177. Johann Peter, führt diese Linie weiter (s. f. S. u.)
- VII. 178. Anna Elisabeth, \* 30. 4., get. 10. 5. 1733, † 26. 4. 1734.
- VII. 179. Daniel, \* 21., get. 31. 10. 1734. B. 29. 12. 1757 m. Anna Elisabeth Sandt (T. v. † Johann Wilhelm S.)

## 2 Kinder:

VIII. 179. Maria Katharina, \* 22., get. 29. 3. 1759.

VIII. 180. Daniel, \* 13., get. 19. 7. 1760, † 14. 3. 1763.

VII. 180. Johann Engelbert, \* 6., get. 18. 11. 1736,  
 † 10. 7. 1802. Bäckermeister. Wohnt im Schlipper in B.  
 B. 11. 12. 1772 m. Anna Katharina Troost (T. v.  
 Johann Kaspar T. und Anna Katharina, † vor 3. 12. 1801).

## 6 Kinder:

VIII. 181. Anna Katharina, \* 29. 10., get. 5. 11. 1773,  
 † 2. 9. 1774.VIII. 182. Johann Engelbert, \* 4., get. 10. 8. 1775,  
 † vor 10. 3. 1832. Bäckermeister. B. 8. 6. 1800 m.  
 Johanna Wilhelmina Becker (T. v. Peter B.)

## 3 Kinder:

IX. 193. Johanne Wilhelmine, \* 14. 3. 1801.

IX. 194. Friederike Karoline, \* 1806. B. 10. 3. 1832  
 m. Architekten Friedrich Jäger (S. v. Friedrich J.  
 und † Johanna Röder, \* 1806).

IX. 195. Friedrich Wilhelm, \* 25. 4. 1808.

VIII. 183. Johann Abraham, \* u. get. 15. 3. 1778,  
 † vor 19. 9. 1779.VIII. 184. Johann Abraham, \* 19., get. 27. 9. 1779,  
 † vor 20. 7. 1787.VIII. 185. Anna Katharina, \* 7., get. 16. 10. 1781,  
 † 18. 4. 1784.

VIII. 186. Johann Abraham, \* 20., get. 27. 7. 1787.

VII. 181. Johannes, \* 28. 2., get. 8. 3. 1739, † (in der  
 Wupper ertrunken) 14. 11. 1749.VII. 182. Anna Elisabeth, \* 11., get. 17. 5. 1743, † 25.  
 12. 1783. B. 4. 2. 1761 m. ihrem Vetter Engelbert  
 Wülfig (S. v. Engelbert W. [f. VII. 166, S. 476]).VII. 177. Johann Peter (f. v. S.), \* 7., get. 18. 2. 1731,  
 † 10. 7. 1803. 1770 Kirchmeister, 1794 — 1796 Schöffe.  
 Zieht 5. 4. 1767 in die Wirke, wo er viele Gärten und  
 Häuser besitzt. B. 13. 5. 1762 in Gemarke m. Maria



Katharina Northe[n] (T. v. Johann Peter R., \* 26. 9. 1741, † 29. 5. 1796).

## 13 Kinder:

- VIII. 166. Johann Peter, Stammvater der älteren Seitenlinie (s. f. S.)  
 VIII. 167. Johanne, \* 28. 3., get. 4. 4. 1764, † 11. 4. 1796. Unvermählt.  
 VIII. 168. Maria Katharina oder M. Charlotte, \* 18., get. 24. 11. 1765.  
 VIII. 169. Johann Abraham, \* 26. 7., get. 2. 8. 1767, † 7. oder 8. 8. 1800. 1797 Provisor, 1800 Aeltester. B. 17. 4. 1795 m. Anna Gertrud Wüsthoff (T. v. † Peter B. im Kirchspiel C., † nach 4. 7. 1806).

## 3 Kinder:

- IX. 177. Johann Abraham, \* 23. 2., get. 16. 3. 1796, † 1. 6. 1796.  
 IX. 178. Maria Gertrud, get. 12. 9. 1797.  
 IX. 179. Maria Wilhelmina, get. 7. 11. 1800.  
 VIII. 170. Engelbert, \* 29. 9., get. 5. 10. 1769, † 31. 12. 1769.  
 VIII. 171. Anna Maria, \* 2., get. 10. 11. 1770, † nach 25. 8. 1809. B. 13. 12. 1797 m. Engelbert Bodmühl (S. v. Engelbert B.)  
 VIII. 172. Johann Engelbert, Stammvater der jüngeren Seitenlinie (s. S. 495).  
 VIII. 173. Maria Katharina, \* 6., get. 11. 11. 1775, † 24. 12. 1795.  
 VIII. 174. Anna Gertrud, \* 7., get. 14. 1. 1778. B. I. 20. 2. 1801 m. Kaspar Rübhel (S. v. Peter R. in Unterbarmen), II. 24. 2. 1804 m. Bwer Peter Daniel Wjchmann in Unterbarmen.  
 VIII. 175. Helena Katharina oder Anna Helena, \* 19., get. 25. 4. 1779, † 22. 8. 1794.  
 VIII. 176. Anna Katharina, \* 21., get. 28. 3. 1782, † 11. 4. 1782.

- VIII. 177. Maria Katharina Wilhelmina oder Helena Katharina, \* 19., get. 28. 5. 1783, † 21. 9. 1796.  
 VIII. 178. Friedrich Wilhelm, \* 31. 3., get. 9. 4. 1785. † 20. 7. 1785.

**C. b.  $\beta$ .  $\beta\beta$ . *aaa*. Die ältere Seitenlinie der mittleren Linie des jüngeren Unterzweiges des jüngeren Zweiges des jüngsten Astes.**

- VIII. 166. Johann Peter (f. v. S.), \* 18., get. 24. 3. 1763, † 21. 9. 1797. Bleicher in der Mirke in C. B. 28. 3. 1792 m. Anna Wilhelmina Gies (I. v. † Johann Abraham G., † nach 11. 4. 1808).  
 3 Kinder:  
 IX. 174. Anna Katharina Wilhelmina, get. 8. 2. 1793, † . . . B. m. Kaufmann Kaspar Engels in B.  
 IX. 175. Anna Gertrud, \* 5., get. 13. 7. 1795, † 8. 10. 1808.  
 IX. 176. Johann Peter, führt diese Seitenlinie weiter.  
 IX. 176. Johann Peter, get. 22. 9. 1797, † 11. 12. 1876. Bleicher in der Mirke in C. B. m. Anna Christine Proff (I. v. Heinrich P., \* 16. 11. 1796, † 5. 11. 1869).  
 9 Kinder:  
 X. 156. Heinrich Peter, Stammvater der älteren Unterseitenlinie (f. f. S.)  
 X. 157. Wilhelmine, \* 25. 2. 1825, † . . . B. m. Jakob Heider.  
 X. 158. Abraham, Stammvater der jüngeren Unterseitenlinie (f. S. 494).  
 X. 159. Johanne, \* 19. 4. 1829. B. 30. 11. 1855 m. Karl Müller.  
 X. 160. Helene, \* 18. 3. 1831, † 27. 11. 1882. B. 29. 12. 1854 m. Frig Lichtenscheidt.  
 X. 161. Henriette, \* 8. 4. 1833, † 23. 9. 1888. Unvermählt.



- X. 162. Emma, \* 17. 10. 1838. Unvermählt.  
 X. 163. August, \* 6. 12. 1839, † 31. 7. 1870. Händler.  
 B. 1861 m. Luise Hillmer (\* 23. 2. 1841).

2 Kinder:

- XI. 147. August, \* 11. 12. 1864, † 23. 3. 1877.  
 XI. 148. Emilie, \* 21. 8. 1866. B. 24. 5. 1887 m. Friedrich  
 Kieselbach.  
 X. 164. Karl, \* 30. 10. 1841; Riemendreher in C. B. 10. 6.  
 1875 m. Bertha Hinnenberg (\* 28. 1. 1851). Keine  
 Kinder.

**C. b. β. ββ. auu. auuu. Die ältere Unterseitenlinie der  
 älteren Seitenlinie der mittleren Linie des jüngeren Unter-  
 zweiges des jüngeren Astes.**

- X. 156. Heinrich Peter (f. v. S.), \* 26. 11. 1823; Bleicher in der  
 Mühle in C. B. 5. 12. 1848 m. Helene Gertrud Hupperts-  
 berg (f. v. Johann Peter H. und Maria Helene Ent, \* 28.  
 5. 1827, † 22. 3. 1897).

13 Kinder:

- XI. 124. Peter, \* 16. 8. 1849, † 6. 4. 1880. Bleicher. B.  
 28. 6. 1878 m. Emma Hüpper. — Keine Kinder.  
 XI. 125. August, \* 12. 2. 1851, † 11. 12. 1882. Riemend-  
 reher. Unvermählt.  
 XI. 126. Helene, \* 3. 11. 1852. B. 30. 7. 1875 m.  
 Albert Garfshagen.  
 XI. 127. Emma, \* 19. 3. 1854, † 22. 7. 1870.  
 XI. 128. Abraham, \* 9. 3. 1856, † 15. 6. 1893. Bleicher.  
 Unvermählt.  
 XI. 129. Anna, \* 17. 8. 1857, † 9. 1. 1876.  
 XI. 130. Hermann, \* 21. 3. 1859, † 4. 5. 1883. Metzger.  
 Unvermählt.

- XI. 131. Wilhelm, \* 18. 2. 1861; Riemendreher.  
 W. 4. 7. 1890 m. Bertha Metz (\* 16. 11. 1865).  
 4 Kinder:
- XII. 44. Helene, \* 17. 5. 1891.  
 XII. 45. Anna, \* 29. 12. 1892.  
 XII. 46. Gertrud, \* 20. 5. 1894.  
 XII. 47. Wilhelm, \* 6. 9. 1896.
- XI. 132. Wilhelmine, \* 19. 2. 1861, † 1. 3. 1863.
- XI. 133. Wilhelmine, \* 22. 7. 1863. W. 13. 3. 1885 m.  
 Fr. Kuhn.
- XI. 134. Robert, \* 6. 1. 1867; Handlungsgehilfe in E. W.  
 25. 7. 1891 m. Lina Alpermann (\* 28. 3. 1869).  
 1 Sohn:  
 XII. 48. Wilhelm, \* 9. 5. 1893.
- XI. 135. Lydia, \* 13. 2. 1869. W. 4. 10. 1888 m. Ernst  
 Arenz.
- XI. 136. Maria, \* 16. 6. 1870. W. 21. 5. 1892 m.  
 Richard Arenz.

Enthlinge.

**C. b.  $\beta$ .  $\beta\beta$ .  $\alpha\alpha$ .  $\beta\beta\beta$ . Die jüngere Unterseitenlinie der  
 älteren Seitenlinie der mittleren Linie des jüngeren Unter-  
 zweiges des jüngeren Zweiges des jüngsten Astes.**

- X. 158. Abraham (s. C. 492), \* 6. 8. 1827; Färbereibesizer  
 in Krefeld W. I. 6. 8. 1854 m. Helene Brejfer (\* 1832,  
 † 20. 9. 1859), II. 6. 9. 1860 m. Alette Ellenbeck (\*  
 31. 8. 1840).

10 Kinder (2 aus 1., 8 aus 2. Ehe):

- XI. 137. Hugo, \* 11. 12. 1857; Färber. Unvermählt.  
 XI. 138. Auguste, \* 1. 8. 1859, † im September 1876.  
 XI. 139. Maria Emma, \* 22. 3. 1861, † 7. 2. 1863.  
 XI. 140. Emilie Alette, \* 23. 6. 1862, † 6. 9. 1865.  
 XI. 141. Emma, \* 9. 3. 1864. W. 2. 6. 1886 m. Adolf  
 Deußen.



- XI. 142. Emilie, \* 29. 3. 1866. † 12. 1. 1889 m. August Girmes.  
 XI. 143. Maria, \* 16. 6. 1868. † 30. 5. 1893 m. Paul Knops.  
 XI. 144. Johann Ernst, \* 11. 10. 1869, † 9. 2. 1870.  
 XI. 145. Ernst, \* 19. 11. 1873; Kaufmann. Unvermählt.  
 XI. 146. Helene, \* 22. 8. 1876, † 29. 4. 1892.

**C. b. β. ββ. βββ. Die jüngere Seitenlinie der mittleren Linie des jüngeren Unterzweiges des jüngeren Zweiges des jüngsten Astes.**

- VIII. 172. Johann Engelbert (s. S. 491), \* 14., get. 21. 4. 1773, † 7. 3. 1842. Bleicher. Zieht am 29. 3. 1805 in die Klufe in C. B. 9. 3. 1801 m. Johanna Katharina Lichtenscheid (T. v. Johann Abraham L., \* 22. 3. 1782, † 2. 1. 1855).  
 13 Kinder:  
 IX. 180. Johann Engelbert, Stammvater der ältesten Seitenlinie (s. S. 497).  
 IX. 181. Johann Peter, \* 3. oder 8., get. 16. 3. 1803, † 25. 3. 1880. Rothfärber in der Klufe, zeitweise Theilhaber der Firma „Wülfig & Hejeler“. † 22. 5. 1835 m. Johanne Siebel (T. v. Johann S. und Wilhelmine Bornwek, \* 24. 6. 1816, † 10. 6. 1882). — Keine Kinder.  
 IX. 182. Johann Abraham, \* 12., get. 13. 8. 1804, † 19. 8. 1804.  
 IX. 183. Johann Abraham, \* 19., get. 27. 6. 1806, † 28. 1. 1869. Seidenfärber in der Klufe; Stadtverordneter. † 1832 m. Wilhelmine Fischer (T. v. Rothfärber Heinrich F. und Wilhelmine Korte, \* 10. 8. 1810, † 9. 1. 1864).  
 4 Kinder:  
 X. 168. August, \* 18. 5. 1833, † (ertrunken) im Februar 1835.  
 X. 169. Auguste, \* 1. 12. 1834; wohnt seit 1895 in Schlachtensee bei Berlin. † 18. 1. 1859 m. Kaufmann

- Friedrich August Waldecker in Bielefeld (S. v. Kaufmann Friedrich Wilhelm W. und Maria Dorothea Güller, \* 20. 7. 1821).
- X. 170. Emilie, \* 16. 8. 1836, † 3. 8. 1879 B. 18. 10. 1861 m. Julius Köhler in Antwerpen (S. v. Rothgarnfärber K. in Düsseldorf, † 15. 3. 1890).
- X. 171. Robert, \* 22. 1. 1839, † 4. 8. 1895. Besitzer des Weidend-Gasthofs in San Remo. B. 12. 8. 1871 zu Antwerpen m. Oktavie Marie Theresese Anna Koufflar (S. v. Gasthofbesitzer Jakob Josef M. und Anna Dressen in Antwerpen, \* 14. 10. 1846). — Keine Kinder.
- IX. 184. Johann Wilhelm, \* 1., get. 11. 4. 1808, † 3. 8. 1866. Rattunfärber. Unvermählt.
- IX. 185. Johanna Maria, gen. Hanna, \* 16., get. 25. 8. 1809, † zu E. 17. 7. 1878 oder 1879. B. vor 13. 4. 1850 m. Rothgarnfärbereibesitzer Joachim Peter Römer in Unterharmen (\* 1807 zu Schüllers Heide bei E., † 1855 in B.) — Eine Tochter aus dieser Ehe v. m. i. Better Otto Wülfling (X. 180, S. 500).
- IX. 186. Wilhelmine, \* 3. 7. 1810 oder 1811, † 9. 4. 1886. B. m. Lehrer Karl Ludwig Kuhlmann in Hochstraße bei Mörs.
- IX. 187. Juliana, \* 31. 10. 1813, † 12. 7. 1895. B. m. Brennereibesitzer Johann Abraham Römer an der Vogelsaue bei E.
- IX. 188. Karl August, Stammvater der mittleren Unterseitenlinie (s. S. 498).
- IX. 189. Friedrich, Stammvater der jüngsten Unterseitenlinie (s. S. 499).
- IX. 190. Anna Bertha, \* 24. 2. 1819. B. m. Rothfärber Wilhelm Braß in Hohenstadt in Mähren.
- IX. 191. Gustaf Ferdinand, \* 2. 12. 1820, † 15. 12. 1871. Landwirth und Brennereibesitzer in der Kobert bei Kronenberg.
- IX. 192. Emma, \* 7. 3. 1823. B. m. Färbereibesitzer Karl Fischer in Bielefeld.



**C. b. β. ββ. βββ. aaaa. Die älteste Unterseitenlinie der jüngeren Seitenlinie der mittlen Linie des jüngeren Unterzweiges des jüngeren Zweiges des jüngsten Astes.**

IX. 180. Johann Engelbert (s. S. 495), \* 23., get. 30. 11. 1801, † 3. 4. 1837. Bandwirker. B. m. Charlotte Kalsbach (\* 20. 9. 1808, † 13. 3. 1885).

3 Kinder:

X. 165. Johann Engelbert, führt diese Unterseitenlinie weiter (s. u.)

X. 166. Peter Ewald, \* 18. 1. 1834, † 20. 4. 1834.

X. 167. Karl Ewald, \* 17. 11. 1835, † 27. 3. 1837.

X. 165. Johann Engelbert (s. o.), \* 24. 11. 1830; Färber; zuerst in Wien, dann bis 1867 in Dortmund, 1870/1 in Hagen, dann in E. Lebt im Kaiser-Wilhelm-Stift zu E. B. 31. 1. 1861 m. Bertha Wilhelmine Hagebaum (\* 25. 4. 1840, † 1. 3. 1890).

11 Kinder:

XI. 149. Emilie, \* 7. 2. 1862 zu Dortmund. B. m. August Ortmann zu Eshen bei Hohenlimburg.

XI. 150. Ernst Emil, \* 13. 7. 1863 zu Dortmund; Schlosser im Ottenbruch zu Elberfeld. B. m. Sofie Althoff.

5 Kinder:

XII. 49. Sofie Else, \* 30. 12. 1888.

XII. 50. Johanne Erna, \* 21. 5. 1890, † 15. 7. 1890.

XII. 51. Emil Alfred, \* 17. 5. 1891.

XII. 52. Bertha Ernestine, \* 24. 1. 1893.

XII. 53. Sofie Ernestine, \* 6. 8. 1895.

XI. 151. Friederike Amalie Julie Auguste, \* 10. 4. 1865 zu Dortmund, † 1. 11. 1866.

XI. 152. Charlotte Auguste, \* 4. 9. 1867 zu Dortmund. B. m. Geschäftsführer Emil Ortmann.

XI. 153. Charlotte Bertha, \* 28. 2. 1870 zu Hagen. B. m. Modellschreiner Gustaf Truglonetti in Gredenbroich.

XI. 154. August Robert Eskar, \* 18. 7. 1871 zu Hagen; Kaufmann in Friedrichsthal bei Krebsöge a. d. Wupper.

B. 18. 11. 1891 m. Anna Karoline Christine Köhler  
(\* zu E. 1. 1. 1872).

2 Kinder:

XII. 54. Christine Anna Hedwig, \* 2. 3. 1892.

XII. 55. Heinrich Franz Oskar Erich, \* 23. 1. 1895.

XI. 155. Hugo, \* 13. 2. 1874 zu E., † 14. 6. 1876.

XI. 156. Emma, \* 4. 7. 1876 zu E., † 30. 7. 1876.

XI. 157. Elise, \* 17. 7. 1877 zu E., † 29. 5. 1880.

XI. 158. Alexander Hugo, \* 8. 1. 1881 zu E.

XI. 159. Maximilian, \* 9. 1. 1884 zu E.

**C. b. β. ββ. βββ. ββββ. Die mittlere Seitenlinie der jüngeren Seitenlinie der mittleren Linie des jüngeren Unterzweiges des jüngeren Zweiges des jüngsten Astes.**

IX. 188. Karl August (f. S. 496), \* 26. 11. 1815, † 22. 4. 1880. Buchbinder und Porzellanhändler im Rixdorf zu E.  
B. 7. 11. 1843 m. Karoline Kübel (f. v. Landwirth Peter R. und Anna Gertrud Kamp, \* 3. 11. 1818).

6 Kinder:

X. 172. Karl Julius, \* 14. 2. 1845, † 29. 6. 1847.

X. 173. Hugo, \* 31. 10. 1846; Porzellanhändler. B. 24. 5. 1877 m. Anna Christina van Poppel (f. v. Metzger Johann Heinrich v. B. und Emma Frank, \* 12. 3. 1848).  
Keine Kinder.

X. 174. Karl, \* 5. 11. 1848; Kaufmann. B. 3. 2. 1887 m. Emma Grootte (f. v. Gastwirth Edward G. und Wilhelmine Helsenrath, \* 22. 5. 1868).

1 Kind:

XI. 160. Emmy, \* 8. 5. 1887.

X. 175. Johanna Maria, \* 17. 12. 1850, † 30. 12. 1852.

X. 176. Johanna Maria, \* 19. 1. 1853, † 21. 2. 1855.

X. 177. Richard, \* 24. 12. 1854; Konditor. B. 29. 5. 1888 m. Alwine Speckamp (f. v. Bäcker Wilhelm S. und Julie Laubach, \* 10. 3. 1870).



2 Kinder:

XI. 161. Klara, \* 31. 12. 1888.

XI. 162. Elfriede, \* 4. 10. 1891.

**C. b. β. ββ. βββ. γγγ. Die jüngste Unterseitenlinie der jüngeren Seitenlinie der mittleren Linie des jüngeren Unterzweiges des jüngeren Zweiges des jüngsten Astes.**

IX. 189. Friedrich (f. S. 496), \* 30. 7. 1817, † 24. 7. 1862. Metzgermeister, bis 1845 zu Nixdorf bei Berlin, dann in C. B. 18. 10. 1841 m. Charlotte Wenzel (\* zu Nixdorf 12. 5. 1823, † zu C. 19. 3. 1891).

4 Kinder:

X. 178. Friedrich Engelbert, \* zu Nixdorf 18. 1. 1842, † zu C. 24. 3. 1894. Metzgermeister in C. B. 19. 5. 1864 m. Emilie Voß, T. v. Landwirth Johann Friedrich B. (\* in B. 12. 10. 1816, † in C. 1868) u. Wilhelmine Böckmann (\* in B. 1815, dort † 20. 12. 1841), \* zu B. 21. 12. 1840.

7 Kinder:

XI. 163. Friedrich August, \* zu C. 6. 1. 1865; Metzgermeister in C. B. 21. 11. 1895 in B. m. Emilie Sehlbach, T. v. Metzgermeister Emil S. in B. (\* 31. 7. 1851, † 18. 8. 1896) u. Emilie Hogarten (\* 21. 12. 1854 in B.), \* in B. 1. 3. 1876.

XI. 164. Emilie Bertha, \* zu C. 27. 9. 1866. B. 5. 11. 1889 in C. m. Hermann Köhler, Inhaber einer Dampfkornbranntwein-Brennerei in C. (S. v. Gutsbesitzer Karl R. (\* 20. 1. 1827, † 1. 11. 1895; 30 Jahre lang Stadtverordneter in C.) und Ida Hedtmann (\* 18. 2. 1833, † 7. 8. 1883), \* 3. 10. 1860).

XI. 165. Otto Ernst, \* 21. 7. 1868 zu C. Metzgermeister in C.

XI. 166. Ernst Robert, \* 21. 3. 1870 zu C. Lithograph in C.

XI. 167. Robert Wilhelm, \* 15. 12. 1871, † 26. 3. 1873 zu C.

- XI. 168. Robert, \* 5. 10. 1874 zu E. Seidenfärber in E.,  
 z. Z. Husar in Düsseldorf.
- XI. 169. Karl Emil, \* 13. 5. 1877 zu E. Messger in E.
- X. 179. Bertha Charlotte, \* zu Rixdorf 15. 2. 1844. B. in  
 Berlin 28. 1. 1868 m. Gastwirth Otto Karl Korn (S. v.  
 Gutsbesitzer Gottfried K. und Luise Grabert, \* zu Herzfelde  
 20. 4. 1842, † 4. 12. 1880 zu Zossen; 1860–78 in Berlin).  
 Lebt in Zossen bei Berlin.
- X. 180. Otto Gustaf, \* zu E. 16. 4. 1846. Wollfabrik- und  
 Spinnereibesitzer zu Neurode in Schlesien. Wohnsitz im  
 Winter: Berlin. B. zu Berlin 10. 6. 1870 m. seiner Base  
 Mathilde Kömer (T. v. Joachim Peter K. u. Hanna  
 Wülfling (s. IX. 185, S. 496), \* zu E. 13. 4. 1850).
- 5 Kinder:
- XI. 170. Hanna, \* zu Berlin 18. 1. 1872. B. m. Kauf-  
 mann Wilhelm Quantmeyer in Berlin.
- XI. 171. Adeline, \* zu Berlin 11. 8. 1873. B. m. Amts-  
 richter August Franz in Wünschelburg.
- XI. 172. Felix, \* zu E. 22. 6. 1875. Spinnerei-Techniker  
 in Guben.
- XI. 173. Liesbeth, \* zu E. 4. 10. 1877.
- XI. 174. Herbert, \* zu Glas 20. 7. 1880.
- X. 181. Ernst Emil, \* zu E. 4. 3. 1848, † 9. 2. 1890.  
 Küfermeister in E. B. 19. 3. 1873 m. Emma Sauer  
 (T. v. Wirth Karl S. (\* 3. 6. 1821, † 25. 5. 1891) und  
 Karoline Hecksbruch (\* 16. 11. 1828), \* 17. 1. 1855  
 zu E.)
- 5 Kinder:
- XI. 175. Emilie, \* 12. 9. 1873. B. 1. 12. 1896 m.  
 Bandwirkermeister Karl Paul Manß (S. v. Bandwirker-  
 meister Karl Jakob M. (\* 3. 2. 1836, † 18. 7. 1861) u.  
 Anna Lisette Esberding (\* 13. 9. 1839), \* 8. 3. 1873).
- XI. 176. Ernst Karl, \* 17. 12. 1874; Anreicher.
- XI. 177. Bertha Mathilde, \* 23. 6. 1876.
- XI. 178. Emma, \* 6. 3. 1879.
- XI. 179. Auguste Johanna, \* 1. 5. 1882.



**C. b. β. γγ. Die jüngste Linie des jüngeren Unterzweiges  
des jüngeren Zweiges des jüngsten Astes.**

VI. 99. Johann Göddert (j. S. 473), get. 23. 1. 1692, konf. 22. 6. 1708, † 1. 2. 1848. 1743 Kirchmeister. Wohnt 1741 aufm Rötgen. B. I. 30. 3. 1726 m. Anna Margaretha Döpfer (T. v. † Kaspar D. im Kirchspiel C., \* 1697, † 15. 7. 1738), II. 9. 4. 1740 m. Anna Katharina Hüttemann (Wwe. v. † Peter von der Stockmannsmühle im Kirchspiel C., T. v. Wilhelm H. und Anna Maria Koch).

3 Kinder (1 aus 1., 2 aus 2. Ehe):

VII. 183. Johann Gottfried, Stammvater der älteren Seitenlinie (j. u.)

VII. 184. Anna Maria, \* 30. 5., get. 7. 6. 1741, † 15. 7. 1785. B. 4. 1. 1772 m. Johann Engelbert Döpfer (S. v. Johann Kaspar D. in Unterbarmen).

VII. 185. Johann Abraham, Stammvater der jüngeren Seitenlinie (j. S. 503).

**C. b. β. γγ. aaa. Die ältere Seitenlinie der jüngsten  
Linie des jüngeren Unterzweiges des jüngeren Zweiges des  
jüngsten Astes.**

VII. 183. Johann Gottfried (j. v.), get. 6. 11. 1729, † 2. 2. 1779. Wohnt im Kirchspiel C. B. 2. 12. 1752 m. Helena Katharina Teschemacher (T. v. Anton T. in Oberbarmen), \* 7. 6. 1733, † 26. 4. 1766.

8 Kinder:

VIII. 187. Helena Katharina, \* 10., get. 18. 10. 1753, † 25. 9. 1793. B. 3. 3. 1786 m. Wwer. Johann Peter Klingelhöller d. J.

VIII. 188. Anton, get. 21. 9. 1754, † 21. 10. 1807. Wohnt im Kirchspiel C. B. 12. 12. 1786 m. Anna Maria Hüttemann (Wwe. seines Stiefsohnes Johann Abraham Wülfig (j. VII. 185, S. 503), \* 15. 7. 1747, † 25. 7. 1792).

1 Kind:

IX. 196. Gertrud. B. 20. 4. 1808 m. Abraham Nau-  
roth (S. v. Christof N. in Kronenberg).

- VIII. 189. Anna Maria, get. 3. 12. 1755, † 22. 1. 1759.  
 VIII. 190. Johann Gottfried, get. 16. 4. 1757, † nach  
 28. 7. 1791.  
 VIII. 191. Anna Maria, get. 26. 2. 1759, † wahrscheinlich  
 2. 12. 1810. B. 11. 11. 1780 m. Johann Peter Langer-  
 feld (S. v. † Abraham L. im Kirchspiel C.)  
 VIII. 192. Johann Abraham, get. 1. 4. 1760, † 6. 10.  
 1760.  
 VIII. 193. Johann Abraham, führt die Seitenlinie weiter  
 (f. u.)  
 VIII. 194. Maria Gertrud, get. 7. 12. 1763, † nach 18.  
 7. 1803. B. 14. 10. 1781 m. Johann Peter Krebs  
 (S. v. † Johann R. in Unterbarmen, † nach 18. 7. 1803).
- VIII. 193. Johann Abraham (f. o.), get. 26. 9. 1761, † nach  
 27. 11. 1808. Wirker in Unterbarmen. B. 22. 4. 1788 m.  
 Anna (oder Maria) Christina Heegmann (T. v. Wilhelm  
 H. im Kirchspiel C., \* 1761, † 20. 3. 1807).  
 10 Kinder:  
 IX. 197. Anna Gertrud, get. 30. 3. 1789, † 10. 4. 1789.  
 IX. 198. Maria Gertrud, get. 1. 4. 1790. B. 27. 11. 1808  
 m. Färber Johann Peter Gehring in Unterbarmen (S.  
 v. † Lorenz G. und Gertrud Offermann, \* im April 1781).  
 IX. 199. Maria Margaretha, get. 2. 4. 1792.  
 IX. 200. Maria Katharina, \* 16., get. 22. 4. 1794, † 1.  
 12. 1796.  
 IX. 201. Johann Abraham, get. 3. 10. 1796, † 9. 2. 1800.  
 IX. 202. Peter Engelbert, \* 6., get. 14. 5. 1798, † 24.  
 5. 1798.  
 IX. 203. Johann Peter, \* 24. 4., get. 7. 5. 1799, † 10.  
 5. 1799.  
 IX. 204. Maria Katharina, \* 9., get. 13. 6. 1800, † 17.  
 10. 1800.  
 IX. 205. Johann Abraham, get. 23. 7. 1802.  
 IX. 206. Wilhelmine Elisabeth, \* 17., get. 26. 7. 1804,  
 † wahrscheinlich 15. 3. 1807.



**C. b. β. γγ. βββ. Die jüngere Seitenlinie der jüngsten Linie des jüngeren Unterzweiges des jüngeren Zweiges des jüngsten Astes.**

VII. 185. Johann Abraham (f. S. 501), get. 30. 8. 1743, † 19. 3. 1785. Wohnt im Kirchspiel E. B. 26. 1. 1771 m. Anna Maria Hüttemann (\* 15. 7. 1747, † 25. 7. 1792; v. II. m. ihrem Neffen Anton Wülffing [f. VIII. 188, S. 501]).

6 Kinder:

VIII. 195. Johann Peter, get. 23. 2. 1772, † 2. 9. 1779.

VIII. 196. Johann Abraham, \* 5., get. 10. 8. 1774, † 11.

3. 1808. Wohnt vorm Arrenberg in E. B. 18. 5. 1798 m. Maria Katharina Weyerstall (L. v. † Johann W. im Kirchspiel E. und Maria Katharina Jungenhaus, \* 29. 3. 1775; v. II. 8. 2. 1809 m. Bauersmann Johann Peter Hüttemann vorm Arrenberg [S. v. Wilhelm H. und Maria Katharina Hüttemann, \* 22. 1. 1784]).

3 Kinder:

IX. 207. Maria Katharina, get. 13. 9. 1798, † 1. 4. 1800.

IX. 208. Johann Peter, get. 29. 6. 1801, † 13. 8. 1804.

IX. 209. Maria Gertrud, \* 6., get. und † 21. 3. 1804.

VIII. 197. Anna Maria, \* 30. 3., get. 5. 4. 1777, † 13. 5. 1799. B. 6. 11. 1796 m. Wilhelm Braß (S. v. Johann Kaspar B. im Kirchspiel E.)

VIII. 198. Maria Katharina, get. 2. 4. 1779, † 10. 9. 1779.

VIII. 199. Johann Peter, führt diese Seitenlinie weiter (f. u.)

VIII. 200. Maria Katharina, get. 14. 4. 1784, † 1. 9. 1786.

VIII. 199. Johann Peter (f. v.), get. 19. 5. 1781, † nach 1810. Ackerer vorm Arrenberg. B. 13. 6. 1800 m. Anna Maria Flues (L. v. Peter F. in Kronenberg).

5 Kinder:

IX. 210. Abraham, get. 15. 12. 1802.

IX. 211. Peter, \* 2., get. 8. 3. 1805.

IX. 212. Johann Wilhelm, \*, get. und † 6. 10. 1806.

IX. 213. Anna Gertrud, \* 9., get. 17. 3. 1898.

IX. 214. Wilhelmine, \* 26. 3. 1810.

**Verzeichniß der Wohnsitzge**  
sämmtlicher männlichen und weiblichen selbstständigen  
Familienmitglieder.

	Seite		Seite
Nachen Ernst	453	Barmen Pauline (Grote)	408
" Gustav	452	" PeterGustafAdolf	462
Alleglhany Citty	443	Berlin Auguste (Eberstein)	452
Altendorf	442	" Elisabeth (von der Hejdt)	409
Barmen Abraham	482	" Hanna (Quant- meyer)	500
" Wwe. Abraham geb. Fischer	482	" Johanna (Frowein)	407
" Aline (Küggeberg)	473	Biebrich	429
" Antonie	463	Bielefeld	496
" Edward	463	Bonn Ernst	420
" Elisabeth	463	" Johann Ernst	420
" Emilie	482	" Margarethe (Rhein)	440
" Ewald	482	Boppard	449
" Fritz	462	Bouud Broof	451
" Wwe. Gustaf geb. Ellertmann	462	Brasilien	449
" Wwe. Hermann geb. Milchfack	463	Castellaun	448
" Johanne (Greeff)	482	Dortmund	441
" Johannes	472	Düsseldorf Gustaf	419
" Wwe. Johann Friedrich geb.	462	" Hedwig (Müller)	433
Höddig	462	" Wwe. Karl geb. Geldmacher	428
" Julie	480	" Selma (Noth)	407
" Otto	463	Elberfeld Wwe. August geb.	493
" Wwe. Paul geb.	472	" Kallmer	436
Sack	472	" Auguste (Jakobi)	497
		" " (Ortmann)	486
		" " (Simonß)	486



	Seite		Seite		
Elberfeld	Bertha Mathilde	500	Elberfeld	Wwe. Karl August	
"	Elisabeth (Herz-		"	geb. Riibel	498
"	berg)	471	"	Lydia (Arenz)	494
"	Emil	497	"	Maria (Arenz)	494
"	Emilie (Kiesel-		"	Mathilde (Boedding-	
"	bach)	493	"	haus)	409
"	Emilie (Köhler)	499	"	Otto	499
"	" (Manz)	500	"	Peter	493
"	Emma	493	"	Wwe. Peter geb.	
"	Engelbert	497	"	Krüpper	493
"	Ernst Karl	500	"	Reinhard	485
"	Ernst Robert	499	"	Richard	498
"	Wwe. Ernst geb.		"	Robert (Friedrichs	
"	Osterrath	485	"	Sohn)	500
"	Wwe. Ernst geb.		"	Robert (Peters	
"	Sauer	500	"	Sohn)	494
"	Friedrich	499	"	Rudolf	409
"	Wwe. Friedrich		"	Wilhelm	494
"	geb. Voß	499	"	Wilhelmine	
"	Wwe. Friedrich		"	(Kuhn)	494
"	Hermann geb.			Else)	497
"	Boesner	408		Elversberg	450
"	Helene (Gar-			Erfurt	441
"	schagen)	493		Fingscheid bei Elberfeld	487
"	Helene (Weck-			Fond du Lac	446
"	müller)	453		S. Francisco	437
"	Hugo	498		Friedrichsthal bei Krebsbüge	497
"	Hulda (Meckel)	407		Gerringong	443
"	Johann Abraham	486		Grevenbroich	497
"	Johanne			Guben	500
"	(Müller)	492		Hattingen	434
"	Karl (Karl Augusts			Hömmingen	440
"	Sohn)	498		Hohenstadt	496
"	Karl (Peters			Honnef	436
"	Sohn)	493		St. Ingbert	450

	Seite		Seite
St. Johann	Margaretha	Neuwied	445
	(Ballet)	Deynhausen	471
	Paul	Oldenburg	452
"Kapstadt"		Paris	439
Koblenz		Pennsylvanien	437
Köln	Josefine (Roch)	S. Nemo	496
"	Pauline	Nemtscheid	471
"	Sigismund	Nemtscheid-Hafen	435
Konstantinopel		Rheydt	463
Krefeld		Ritthof bei Saargemünd	450
Kriegshoven		Roermond	450
Lodz		Roisdorf	436
London	Ernst Wilhelm	Ronsdorf	461
"	Hermann August	Saargemünd	450
"	Karl	Santos	473
St. Louis		Schalte	435
Lüntenbeck bei Elberfeld		Schlachtensee	495
Mailand		Sidney	442/3
Mainz		Stertrade	442
Mannheim		Stolberg bei Aachen	463
Mayen		Temecula	437
Metz		Treis an der Mosel	449
Milwaukee		Tübingen	409
Minden		Uma	441
Montaigu		Vallejo	437
Mülheim a. R.		Wohwinkel bei Elberfeld	409
M.-Glabbad		Wien	464
Münster i. W.		Wünshelburg	500
Nancy		Zell an der Mosel	448
Neurode		Zoffen	500



Am Schlusse der Arbeit wiederhole ich meine schon in der Einleitung ausgesprochene Bitte, mich von jeder Veränderung in der Familie in Kenntniß zu setzen und mich bei weiteren Forschungen zu unterstützen.

Bonn, am 4. Juli 1897. Dr. J. Ernst Wülffing.

---

