

II. Alphabetisches Verzeichniss der Familienglieder.

- Ada (*1877) 429.
- Adam Georg s. Georg; A. Heinrich s. Heinrich; A. Hans s. Hans; A. Johann s. Johann; A. Wolfgang s. Wolfgang.
- Adelaide s. Adelheid.
- Adele Hilda s. Hilda; A. Therese (*1813) 404; A. Wilhelmine geb. Göll (1886) 375.
- Adelheid (1813—19) 354; A. Fraass (1814—84) 404; A. Amanda Friederike geb. Kieselbach (1896) 416; A. Clementine s. Clementine; A. Henriette Marie geb. Piegler (1891) 431; A. Luise Wilhelmine s. Luise; A. Wilhelmine s. Wilhelmine.
- Adolph Bernhard s. Bernhard; A. Gustav s. Gustav; A. Konrad s. Konrad; A. Kurt s. Kurt; A. Max s. Max; A. Moritz Alexander Paul s. Paul; A. Paul s. Paul.
- Agnes Behr (1588) 152, 191, 451; A. Klauder (1588) 152, 191, 451; A. Clementine Schopper (1819—84) 356; A. Elisabeth s. Elisabeth; A. Karoline Gertrud geb. Fürbringer (1868) 389; A. Maria Reichard (*1869) 390; A. Marie geb. Tyroff (1880) 425.
- Agnisa s. Agnes.
- Albany 330.
- Albert Johann s. Johann; A. Karl s. Karl; A. Paul Georg s. Paul; A. Richard Heinrich s. Heinrich; A. Rudolph Georg s. Rudolph.
- Albin, Albine s. Alwin, Alwine.
- Albrecht Bernhard (1817—98) 136, 147, 355, 364, 365, 367; A. Friedrich (1834—35) 341; A. Friedrich s. Friedrich; A. Gustav s. Gustav; A. Max s. Max; A. Rudolf (*1874) 390.
- Alexander (A. August [† 1858] 410); A. Clemens (1819—56) 135, 147, 148, 404, 412, 416; A. Edmund (1839—93) 119, 120, 136, 146, 147, 360, 367; A. Heinrich Alfred (1838—38) 406; A. Karl (*1873) 429; A. Paul Adolph Moritz s. Paul; A. Paul Emil s. Paul; A. Rudolf s. Rudolf.
- Alfred Alexander Heinrich s. Alexander; A. Ernst s. Ernst; A. Franz s. Franz; A. Wilhelm (*1845) 411, 437.
- Alice Toni Helene s. Toni.
- Aline Minna s. Minna.
- Alma Anna s. Anna; A. Hedwig

- s. Hedwig; A. Martha s. Martha;
A. Pauline Marie Müller (*1857)
410.
- Alwin (*1871) 429; A. Eduard
(1829—96) 119, 120, 135,
146, 367, 406, 429, 431; A.
Heinrich s. Heinrich; A. Karl
Otto s. Karl; A. Paul (*1886)
425.
- Alwine Auguste geb. Göthe (1849)
424; (A. Elisabeth [1855—87]
413); A. Elise s. Elise; A. Karo-
line geb. Pestel (1853) 121,
317; A. Karoline s. Karoline;
A. Luise geb. Höfer (1880) 374;
A. Luise s. Luise; A. Pauline
Bauer (*1824) 141, 314; A.
Therese s. Therese.
- Amalie geb. Klett (1870) 369;
A. Antonie Pätz (1832—60)
357; A. Sidonie geb. Teuscher
(1868) 369; A. Wilhelmine
(1811—40) 406, 408; A. Wil-
helmine Schlotter (1793—1865)
277.
- Amanda Friederike Adelheid s.
Adelheid.
- Andreas († 1629) 117, 118, 121,
142, 143, 201, 219, 234;
(† 1600) 213; (1629—47) 225;
(1652—52) 239.
- Anna (*1599) 215; († 1603) 221;
(† c. 1611) 210, 213, 309;
(1852—53) 318; A. verw. von
Delitzsch (1555) 78; A. geb.
Grunler (c. 1540) 189; A. Scheuf-
ler (1859—84) 362; A. Silz
(*1871) 378; A. geb. Wolff
(1612) 227; A. Zöberer (1559)
185; A. geb. Zödelt, Zedel
(1601) 221; A. Alma (1886 bis
88) 415; A. Antoinette Christine
geb. Buchholz (1830) 340; A.
Barbara geb. Senger (1674)
241; A. Christina geb. Wey-
landt (1700) 118, 137, 305;
- A. Dorothea (* 1681) 242;
A. Dorothea Baumann (1714)
306; A. Dorothea Machaliza
(*1676) 290; A. Elise (*1878)
343; A. Emilie Wurmstich
(* 1859) 413; A. Henriette s.
Henriette; A. Katharina geb.
Hauschild (c. 1880) 351; A.
Laura Frey verw. Harkort
(*1836) 406; A. Luise (*1874)
370; A. Magdalene geb. Wacker-
nagel (1696) 250; A. Marga-
rethe (1803—77) 350; A.
Margarethe geb. Albert (1702)
297; A. Marie geb. Rudolph
(1678) 263; A. Maria Schmidt
(*1659) 249; A. Maria Wunder-
lich (*1691) 250; A. Maria
Feodorowna Bertha s. Maria;
A. Mathilde (*1873) 414; A.
Minna Margarethe Luise s.
Margarethe; A. Rebecka (1799
bis 1837) 339; A. Rosine
(1683—86) 296; A. Sibylla
(*1677) 242; A. Sophie (1679
bis 80) 242; A. Sophia (1825 bis
90) 340; A. Sophie verw. Ficker,
Fickhardt (1752) 244, 337; A.
Sophie Lühning (*1782) 338;
A. Sophie Dora (*1876) 343;
A. Sophie Dorothee Wolter
(*1852) 350.
- Anne Mary s. Mary.
- Antoinette Christine Anna s. Anna;
A. Clementine s. Clementine;
A. Karoline Wilhelmine s.
Karoline.
- Anton Rudolph s. Rudolph.
- Antonie Amalie s. Amalie; A.
Clara s. Clara; A. Emilie s.
Emilie; A. Olga s. Olga.
- Arno (*1873) 378.
- Arthur Herman (*1871) 136, 146,
430, 431.
- August Alexander s. Alexander;
A. Edmund (1848—72) 114,

127, 136, 147, 409, 414;
 A. Friedrich Daniel Franz (1842
 bis 84) 327, 330; A. Friedrich
 Rudolph s. Friedrich; A. Gott-
 fried (1784—1861) 103, 128,
 141, 146, 147, 276, 277, 355,
 363, 365; A. Heinrich s. Hein-
 rich; A. Herman (1857—60)
 317; A. Herman s. Herman;
 A. Karl s. Karl.
 Auguste geb. Schwade (1896)
 432; A. Alwine s. Alwine; A.
 Bertha geb. Lindig (1841) 411;
 A. Emilie s. Emilie; A. Emma
 s. Emma; A. Friederike geb.
 Rudolph (1747) 270, 393; A.
 Henriette s. Henriette; A. Karo-
 line geb. Passolt (1844) 362,
 367; A. Karoline Vollsack
 (* 1816) 407; A. Margarethe
 s. Margarethe; A. Margarethe
 Wilhelmine Elisabeth s. Wilhel-
 mine; A. Marie (1791—91)
 256; A. Marie Liddy s. Marie;
 A. Sophie s. Sophie; A. Thekla
 Laura Schlick (* 1869) 430;
 A. Wilhelmine Lotter (1813—86)
 315; A. Wilhelmine Bertha
 Elisabeth s. Elisabeth; A. Wil-
 helmine Johanne s. Johanne.

B.

Balthasar (1611—33) 118, 134,
 144, 221, 293.
 Barbara (1601—2) 214; (1605—5)
 221; (1609—10) 221; (1623—
 33) 225; B. Melder (1679)
 239; B. geb. Nenplwich (1593)
 194; B. geb. Sörgel (1604)
 221; B. Anna s. Anna; B. Eva
 s. Eva; B. Justina s. Justina;
 B. Katharina s. Katharina; B.
 Maria s. Maria; B. Rosina
 (* 1676) 241.
 Bartold Clemens (1849—76) 341.

Beate Dorothee geb. Schmidt verw.
 Haynisch (1780) 121, 137, 276,
 393; B. Johanne s. Johanne.
 Bernhard († 1861) 318; (1861—
 61) 428; B. Adolph (1871—71)
 390; B. Albrecht s. Albrecht;
 B. Hans s. Hans; B. Heinrich
 (* 1867) 429; B. Heinrich s.
 Heinrich; B. Maximilian s.
 Maximilian; B. Robert (* 1851)
 411, 438.

Bertha (1897) 331; B. Anna
 Marie Feodorowna s. Marie;
 B. Auguste s. Auguste; B. Elisa-
 beth Auguste Wilhelmine s.
 Elisabeth; B. Eugenie Kessler
 (* 1839) 317; B. Margaret
 Mathilde Marie s. Margarethe;
 B. Olga s. Olga; B. Ottilie s.
 Ottilie; B. Pauline geb. Dietsch
 (1836) 316.

Bruno Eberhard (* 1892) 431;
 B. Karl (* 1855) 136, 146,
 364, 376; B. Karl s. Karl; B.
 Karl Hans s. Hans; B. Kurt
 (* 1883) 376.

C vergl. K.

Caspar († c. 1590) 117, 118,
 134, 143, 201, 211; († 1651)
 118, 126, 143, 144, 217, 227.

Christian (* 1626) 225; (1644 bis
 1725) 118, 144, 262, 265;
 (1800—40) 339, 340, 342,
 344; (1836—83) 337, 341,
 342; Chr. Daniel Heinrich s.
 Daniel; Chr. Friedrich (1677 bis
 1762) 144, 145, 297; (1722
 bis 1748) 266; (* 1730) 135,
 145, 251, 254; (1788—1829)
 146, 147, 255, 313 f.; (1798
 bis 1867) 128, 141, 146,
 280, 284, 404, 407; Chr.
 Friedrich s. Friedrich; Chr.
 Gottfried (1757—1845) 93.

- 105, 119, 120, 127, 145, 146, 271, 279, 358, 407, 412; Chr. Gottlieb (1761—1825) 133, 148, 268, 275; (1779—80) 283; Chr. Heinrich (1753 bis 1838) 141, 145, 146, 270, 271, 277, 353; (1791—1837) 146, 277, 357, 366, 367; (313); Chr. Johann s. Johann; Chr. Karl s. Karl; Chr. Karl Gustav s. Karl; Chr. Rudolph (1750 bis 1822) 119, 121, 132, 145, 146, 271, 276, 355, 357; Chr. Rudolph Johann s. Johann; Chr. Wilhelm (1787—1849) 121, 141, 146, 147, 256, 315, 317 bis 319; (314).
- Christiane (vergl. auch Christine). Chr. Dorothee Richter (* 1759) 253; Chr. Dorothee Schmidt (* 1733) 253; (Chr. Dorothee Henrike 400); Chr. Dorothee Johanne s. Johanne; Chr. Eleonore Luise geb. Henne (1852) 408; Chr. Erdmuth geb. Höfer (1806) 314; Chr. Friederike geb. Gross (1827) 313; Chr. Friederike geb. Höfer verw. Carl (1853) 318; Chr. Friederike Huth (* 1773) 282; Chr. Friederike Uhlitzsch (* 1809) 314; Chr. Henriette geb. Huth (1799) 400, 401; Chr. Henriette geb. Timmich (1797) 281; Chr. Henriette Friederike (1790 bis 1790) 277; Chr. Henrike s. Henrike; Chr. Johanne s. Johanne; Chr. Juliane Fortdran (* 1749) 273; Chr. Juliane geb. Patsch (1801) 403; Chr. Juliane Zürner (* 1722) 161, 268; Chr. Karoline (1824—25) 315; Chr. Karoline Sattler (* 1782) 256; Chr. Magdalene s. Magdalene; Chr. Marie geb. Köber (1778) 283; (1810) 315; Chr. Rosine geb. Nonnewitz verw. Prager (1813) 314; Chr. Rosine Johanne s. Johanne; Chr. Sabine s. Sabine; Chr. Sophie (* 1732) 252; Chr. Sophie geb. Müller (1750) 269; Chr. Sophie Müller (* 1796) 284; Chr. Sophie Panzer (* 1785) 256.
- Christine (s. auch Christiane). Chr. († 1625) 219; (* 1650) 239; Chr. Fritzsche (1623—1703) 229; Chr. geb. Kahrs (1781) 338; Chr. geb. Koch (1614) 229; Chr. geb. Obenauff (1638) 229; Chr. Anna s. Anna; Chr. Anna Antoinette s. Anna; Chr. Dorothee Jacobsen (1818—91) 339; Chr. Dorothee geb. Lohse (1828) 340; Chr. Johanne s. Johanne; Chr. Margarethe (* 1788) 338; Chr. Margarethe Dorothee s. Dorothee; Chr. Marie s. Marie.
- Christoph (c. 1480—1550) 98, 116, 117, 142, 162, 177, 178, 179 ff., 183, 184, 187, 189, 191, 193; († c. 1576) 3, 81, 100, 117, 142, 163, 182, 189, 191 ff., (vgl. auch unter Peifsker); († vor 1559) 134, 185, 199; († 1607) 117, 118, 142—144, 163, 204, 210, 214 f.; († c. 1626) 117, 119, 123, 143, 144, 217, 230, 236; (1603) 232; († 1618) 220; (1619—21) 229; (1612 bis 1666) 144, 221, 293, 296; (1653—55) 239; Chr. Friedrich (1722—24) 243; Chr. Hans s. Hans; Chr. Heinrich (* 1686) 297; (1745—46) 253; Chr. Johann s. Johann; Chr. Wolfgang (Wolf) s. Wolfgang.
- Clara geb. Hampel (1888) 330; Cl. Antonie geb. Dittmann (1880) 376; Cl. Elisabeth (1881—82) 430; Cl. Henriette

Emilie geb. Feustel (1894) 380;
Cl. Marie geb. Gerstenberger
(1871) 438; Cl. Marie Helene
s. Marie.
Clemen, Clemens, Clement. Cl.
(c. 1450—1515) 177—179,
181, 183, 184 (vergl. auch unter
Koch und Clemen im Register I);
(c. 1500—1550) 99, 117, 162,
177—79; 183 ff., 197 f. (vergl.
auch unter Koch); (1565) 3,
117, 185, 195, 197 ff., 211;
(1581) 108, 110, 112, 133,
134, 195, 197, 198, 200, 201;
(1560) 198, 203; († vor 1597)
117, 118, 143, 211; (1693 bis
1780) 144, 145, 240, 243,
244, 337, 338; (1725—96)
135, 145, 243, 244, 337, 338,
349; (1784—1835) 338, 339 f.;
Cl. Alexander s. Alexander; Cl.
Bartold s. Bartold; Cl. Friedrich
s. Friedrich; Cl. Friedrich Julius
s. Friedrich; Cl. Herman (* 1863)
120, 136, 147, 430, 431; Cl.
Hinrich s. Hinrich; Cl. Johann
s. Johann; Cl. Johann Georg
s. Johann; Cl. Otto s. Otto;
Cl. Philipp s. Philipp; Cl. Richard
(1819—81) 119, 121, 146,
405, 427; Cl. Richard s.
Richard; Cl. Walther s. Walther;
Cl. Wilhelm Richard (* 1889)
343.
Clementine Adelheid (Adelaide)
Fischer (* 1835) 409; Cl. Agnes
s. Agnes; Cl. Antoinette Frank
(1806—89) 403; Cl. Emilie s.
Emilie; Cl. Minna s. Minna.
Cölestine Brandt (1836—96) 327;
Cölestine Marie s. Marie.

D.

Daniel (1614—56) 144, 227, 238,
239, 241, 242; (1646—82)
144, 239, 241; (* 1667) 240;

D. Franz August Friedrich s.
August; D. Heinrich Christian
(* 1872) 343, 344.
Dietrich Johann s. Johann.
Dora Anna Sophie s. Anna.
Doris Emma (* 1880) 343.
Dorothea, Dorette. D. (1559)
117, 180; (1559: Orte) 194,
196; (1616—21) 225; (1626
bis 33) 222; (1639—40) 239;
D. Brochmann (1559) 185;
D. Grunler (1602) 218; D.
Kober (* 1644) 304; D. Thass-
ler (1618) 105, 215; D. Triebig
(1602) 212; D. Wolff (* 1651)
294; D. Wunderlich (* 1662)
250; D. Anna s. Anna; D.
Anna Sophie s. Anna; D. Beate
s. Beate; D. Christiane s. Chris-
tiane; D. Christiane Johanne
s. Johanne; D. Christine s. Chris-
tine; D. Christine Margarethe
(1831—34) 341; D. Elisabeth
geb. Schulze (1759) 268; D.
Elisabeth geb. Zimmer († 1859)
325; D. Friederike s. Friederike;
D. Heinrika s. Heinrika; D.
Henriette geb. Cordes (1838)
340; D. Henrike Christiane s.
Christiane; D. Johanne s. Jo-
hanne; D. Juliane s. Juliane;
D. Karoline s. Karoline; D.
Katharine s. Katharine; D.
Kath. Marie s. Katharine; D.
Kath. Sophie Loose (* 1839)
341; D. Magdalene s. Magda-
lene; D. Margarethe Alberti
(* 1693) 250; D. Marie s.
Marie; D. Rosine s. Rosine;
D. Sibylle Köber (* 1751) 273;
D. Sophie s. Sophie; D. Wil-
helmine Karoline s. Wilhelmine.

E.

Eberhard Bruno s. Bruno.
Edmund Alexander s. Alexander;

- E. August s. August; E. Lincoln (* 1876) 370; E. Karl s. Karl; E. Rudolph s. Rudolph.
- Eduard, Edward. E. Alwin s. Alwin; E. Frederik s. Frederik; E. Friedrich s. Friedrich; E. Gustav s. Gustav; E. Heinrich Louis s. Heinrich; E. Julius s. Julius; E. Karl s. Karl; E. Theodor (* 1853) 412, 438.
- Eleonore Luise Christiane s. Christiane.
- Elisabeth (* 1624) 231; (* c. 1870) 331; (1874—90) 368; (* 1883) 374; (* 1894) 380; E. Bratfisch († vor 1599) 152, 155, 190; E. geb. Demmler (1642) 236; E. Krüger (* 1616) 227; E. Meissner (* 1600) 214; E. geb. Oberländer (1606) 225; E. geb. Oeler (1675) 289; E. Puttner (Büttner) (1615) 220; E. verw. Schulthess (1599) 213; E. von Steinreuth (1559) 133, 185; E. Wackernagel (1602) 212; E. Agnes (1883 bis 92) 425; E. Alwine s. Alwine; E. Auguste Margarethe Wilhelmine s. Wilhelmine; E. Auguste Wilhelmine Bertha geb. Metzel (1875) 330; E. Clara s. Clara; E. Dorothee s. Dorothee; E. Johanne s. Johanne; E. Margarethe s. Margarethe; E. Marie s. Marie; E. Marie Katharine s. Marie; E. Mathilde s. Mathilde;
- Elise geb. Kampe (1866) 378; E. Albine Lindig (* 1808) 404; E. Anna s. Anna; E. Emilie s. Emilie; E. Mathilde s. Mathilde.
- Ella (* 1879) 371; (* 1883) 416.
- Ellis (* 1869) 429.
- Elsa Erna Hedwig s. Erna; E. Karola s. Karola; E. Marie Therese (* 1871) 414.
- Elsy (* 1872) 429.
- Emil Alexander Paul s. Paul; Emil R. (* 1885) 370; E. Theodor (* 1868) 327, 331.
- Emilie (1886—86) 374; E. Liebe (* 1831) 408; E. Reichelt (* 1844) 424; E. Anna s. Anna; E. Antonie (1821—40) 356; E. Auguste (* 1854) 365, 415; E. Clementine (1825—34) 357; E. Clara Henriette s. Clara; Emilie Elise geb. Ludwig (1898) 391; E. Fanny s. Fanny; E. Johanne s. Johanne; E. Marie Wally geb. Hertwig (1870) 414; E. Mathilde s. Mathilde; E. Sophie Siebelt (* 1825); E. Therese s. Therese; E. Therese Jeanette (1805—31) 403, 407.
- Emma Hegel (* 1851) 363; E. geb. Senf (1864) 319; E. Auguste (1858—58) 413.
- Emmeline Jacobine geb. Gräf (1862) 121, 430; E. Marie geb. Helm (1897) 425.
- Erdmann Johann s. Johann.
- Erdmuth Christiane s. Christiane; E. Karoline Burger (* 1817) 315.
- Erhard (1602—7) 213; E. Johann s. Johann.
- Erna Hedwig Elsa (* 1889) 377.
- Ernestine geb. Peters (c. 1850) 328; E. Friederike s. Friederike; E. Lina s. Lina; E. Pauline (1812—66) 407.
- Ernst Alfred († 1853) 411; E. Georg s. Georg; E. Johann s. Johann; E. Julius Georg Herman s. Herman; E. Oswald (* 1889) 375; E. Raimund (* 1846) 121, 146, 162, 363, 374; E. Richard (* 1856) 412, 416.
- Eugenie Bertha s. Bertha.
- Eva Köster (* 1790) 338; E.

(Barbara) geb. Knoch (1685) 264, 394; E. Lang (1623) 217; E. geb. Zeuner (1710) 290; E. Juliane (1689—90) 250; E. Margarethe geb. Groh (Grau) (1736) 265; E. Maria (1711—19) 291; (1738—40) 252; E. Maria geb. Friedrich (1724) 251; E. Maria geb. Grimm (1722) 243; E. Marie Plöttner (* 1691) 264, 265, 267; E. Marie Zeidler (* 1742) 252.

F.

- Fanny (vergl. auch Franziska) F. geb. Reichard (1851) 361, 390, 393; F. Emilie (1822—25) 405; F. Helene s. Helene; F. Ida s. Ida; F. Luise Holzschuher (1872) 410; F. Luise geb. Zenker (1874) 375; F. Therese Paula (* 1877) 375.
- Feodorowna Bertha Anna Marie s. Marie.
- Ferdinand Hermann s. Herman; F. Josef (* 1885) 372; F. Karl s. Karl; F. Moritz s. Moritz; F. Victor s. Victor.
- Florentin Julius s. Julius.
- Francis H. (* 1890) 370.
- Frank Henry (1871—75) 370.
- Franz Alfred (* 1849) 411, 438; F. August Friedrich Daniel s. August; F. Karl Leo s. Leo; F. Richard (1831—94) 91, 106, 146, 408, 412; (1860—61) 318; F. Wilhelm (* 1851) 121, 146, 360.
- Franziska (vergl. auch Fanny). F. Henriette v. Strauch (1820) 401; F. Minna geb. Passolt (1869) 429.
- Fred Konrad Rynold s. Rynold.
- Frederik Edward (* 1878) 332.
- Frida (* c. 1880) 379; F. Helene Luise (* 1877) 320; F. Marie Bohne (* 1873) 438.
- Friederike Adelheid Amanda s. Adelheid; F. Auguste s. Auguste; F. Christiane s. Christiane; F. Christiane Henriette s. Henriette; F. Dorothee v. Strauch (1776) 271, 358, 401—403; F. Ernestine geb. Müller (1853) 319; F. Johanne s. Johanne; F. Henriette Luise s. Henriette; F. Rosine s. Rosine; F. Wilhelmine (1828—28) 316; (* 1883) 372; F. Wilhelmine geb. Sieler (1835) 359.
- Friedrich (* 1881) 332; F. Albrecht (* 1893) 376; F. Albrecht s. Albrecht; F. Christian (1781 bis 1852) 121, 141, 146, 276, 352 ff., 358, 360, 362, 364, 365, 389, 393; F. Christian s. Christian; F. Christoph s. Christoph; F. Clemens (1823—58) 136, 146, 406, 427, 428; F. Daniel Franz August s. August; F. Eduard (* 1819) 326, 329, 332; s. auch Frederik Edward; F. Georg s. Georg; F. Gottlieb s. Gottlieb; F. Gottlob (1763—1831) 119; 120, 145, 146, 271, 281, 358, F. Heinrich s. Fritz; F. Johann s. Johann; F. Julius Clemens (* 1879) 431; F. Konrad (1749—1810) 119, 135, 137, 172, 271, 275, 352, 355, 356, 393; F. Rudolph August (* 1878) 377; F. Samuel s. Samuel.
- Fritz Heinrich (* 1883) 368.

G.

Georg (* 1604) 213; (1617—92) 144, 229, 261, 262—64; (1622) 474; (1648—1724) 118, 144, 262, 263, 265; (* 1653) 289;

- G. Adam (1685—1758) 144, 145, 263, **265**, 268, 269; (G. Adam (1695) 295); G. Albert Paul s. Paul; G. Albert Rudolph s. Rudolph; G. Clemens Johann s. Johann; (G. Ernst (1732) 266); G. Friedrich (* 1680) 262, 263; (1766 bis 1813) 119, 121, 141, 144, 146, 273, **284**, 407; G. Hans s. Hans; G. Heinrich (1792 bis 1834) 338, **340**, 342; (1830 bis 1877) 340, 342; G. Herman (* 1859) 146, 410, **416**; G. Herman Ernst Julius s. Herman; G. Herman Hinrich s. Hinrich; G. Johann s. Johann; G. Max s. Max; G. Samuel (1730) 309; G. Tobias (1693—1747) 144, 263, **265**; (* 1734) 119, 135, 145, 252, **254**; (1764—72) 254; G. Wolfgang s. Wolfgang
- Gertrud (1561) 117, 184, 186; G. Agnes Karoline s. Agnes; G. Hertha (* 1895) 376; G. Margarethe s. Margarethe; G. Marie (1895—96) 431; G. Minna (1870—70) 430; (* 1888) 415; G. Wilhelmine s. Wilhelmine.
- Gottfried August s. August; G. Christian s. Christian; G. Heinrich s. Heinrich; G. Johann s. Johann.
- Gottlieb Christian s. Christian; G. Friedrich (1740—40) 272; G. Heinrich (1850—96) 350; G. Heinrich Osias s. Osias; G. Hinrich 349; G. Johann s. Johann; G. Wilhelm (1813—74) 146, 315, **318**.
- Gottliebe Hedwig s. Hedwig.
- Gottlob Friedrich s. Friedrich; G. Heinrich s. Heinrich.
- Günther Oswald (1819—19) 355; 1821—46) 146, 355, **365**; (* 1849) 121, 146, 363, **375**.
- Gustav (1862—85) 327; G. Adolph (1816—96) 119, 120, 135, 146, 404, **410**, 437 ff.; (* 1816) 326, **328**, 331, 332; G. Albrecht (* 1842) 135, 146, 360, **369**; G. Christian Karl s. Karl; G. Eduard (1831—32) 406; (1848—49) 318; (411); G. Heinrich s. Heinrich; G. Herman (* 1832) 136, 146, 408, **413**; G. Hugo (* 1873) 137, 430; G. Karl s. Karl.

H.

- Hans (vergl. Johann, Johannes) 134, 144, **308**; (1611) 210, 213, **309**; († 1628) 102, 104, 117, 118, 142, 143, 144, 163, 168, 192, **203**, **216**, 227, 230, 236; († 1631) 102, 104, 117, 118, 128, 142—144, 163, 168, 192, **203**, **217**, 223, 225, 226, 229, 238, 249, 261, 289, 313, 325, 337, 352, 400; († 1631) 102, 118, 128, 143, 144, 163, 168, 218, 219, 223, 225, 238, 239, 249; (1641—1713) 118, 144, **239**, 242, 243, 337; H. Adam (1631—33) 231; H. Bernhard (* 1882) 390; H. Bruno Karl (* 1890) 343; Hans Christoph (* 1618) 117, 118, 126, 134, 144, 230, **236**; H. Georg († c. 1780) 309.
- Hedwig Behr (1811—83) 354; H. Alma Otto (* 1847) 363; H. Elsa Erna s. Erna; H. Gottliebe (* 1864) 327; H. Laura Ida s. Laura; H. Minna (* 1880) 368; H. Minna geb. Gasteyer (1879) 367; H. Pauline s. Pauline.
- Heinrich (vergl. Hinrich, Henry). H. (1630—30) 227; H. Adam

- (1735—1811) 119, 144, 146, 253, 254; H. Albert Richard (* 1852) 342; H. Albin (* 1846) 424, 425; H. Alfred Alexander s. Alexander; H. August (1785 bis 1820) 120, 146, 282, 405; (1812—66) 146, 315, 317; (1813—42) 146, 407, 412; (* 1833) 121, 146, 160, 358, 366, 380; H. Bernhard (* 1826) 136, 146, 406, 428, 429; H. Bernhard s. Bernhard; H. Christian s. Christian; H. Christian Daniel s. Daniel; H. Christoph s. Christoph; H. Fritz s. Fritz; H. Georg s. Georg; H. Gottfried (1793—95) 284; H. Gottlieb (1740—1818) 119, 121, 144, 146, 253, 255, 313; (1780—1848) 121, 146, 147, 256, 314, 316, 317; (1820 bis 1888) 121, 146, 315, 317, 319, 320; H. Gottlieb s. Gottlieb; H. Gottlob (* 1740) 252, 349; H. Gustav (* 1825) 136, 146, 315, 319; H. Herman (1808 bis 1860) 103, 146, 401, 409, 414, 415; H. Jacob (* 1719) 241; H. Johann s. Johann; H. Julius (1812—93) 404, 423, 425; (1833—92) 121, 146, 406, 430, 431 f.; H. Karl s. Karl; H. Louis (* 1893) 416; H. Louis Eduard (* 1855) 121, 146, 410, 415; H. Ludwig (1822—96) 136, 146, 315, 319; H. Osias Gottlieb s. Osias; H. Thankmar (* 1854) 119, 120, 136, 146, 147, 360, 373, 444; H. Tobias (* 1723) 243; H. Victor s. Victor; H. Walther s. Walther; H. Wilhelm (1807—61) 103, 146, 314, 316; (* 1854) 119, 120, 136, 146, 317, 319; H. Wilhelm Johann s. Johann.
 Heinrika, Henrika (vergl. Hen-
- riette). H. Dorothea Geist (* 1783) 275; H. Doroth. Klinghammer (* 1719) 266; H. Christiane (1802—3) 275; H. Christiane Dorothee s. Christiane; H. Marie s. Marie; H. Sophie (1751—51) 269; H. Sophie Barthold (* 1754) 269.
 Helene (c. 1880) 379; H. geb. Alberti (1888) 343; H. Alice Toni s. Toni; H. Clara Marie s. Marie; H. Fanny (* 1876) 390; H. Luise Frida s. Frida; H. Margarethe (1872—73) 368; (* 1885) 425; H. Marie Luise s. Marie; H. Marie Selma s. Selma; H. Selma (* 1875) 431; H. Wilhelmine (1801 bis 1886) 159, 280, 407.
 Henriette (vergl. Heinrika). H. (1844—48) 362; H. geb. Krüger (1860) 121, 427; H. Anna (* 1840) 409; H. Auguste (1795—1825) 277; H. Christiane s. Christiane; H. Dorothee s. Dorothee; H. Emilie Clara s. Clara; H. Franziska s. Franziska; H. Friederike Christiane s. Christiane; H. Friederike Luise (* 1862) 342; H. Juliane s. Juliane; H. Luise s. Luise; H. Margarethe Zumpe (* 1870) 390; H. Margarethe s. Margarethe; H. Margarethe Marie Falkenberg (* 1870) 343; H. Marie Zenker (1827—86) 357, 375; H. Marie s. Marie; H. Marie Adelheid s. Adelheid; H. Minna s. Minna; H. Pauline geb. Oertel (1847) 318; H. Therese Wilhelmine geb. Froebel (1883) 373; H. Wilhelmine s. Wilhelmine; H. Wilhelmine Karoline s. Karoline.
 Henry Frank s. Frank.
 Herman (1841—91) 328, 331;

- (* c. 1850) 329, 331; (* 1867) 379; H. Arthur s. Arthur; H. August (1851—91) 136, 146, 365, **376**; H. August s. August; H. Clemens s. Clemens; H. Ernst Julius Georg (* 1885) 377; H. Ferdinand (1844—95) 136, 146, 366, **378**; H. Georg s. Georg; H. Georg Hinrich s. Hinrich; H. Gustav s. Gustav; H. Heinrich s. Heinrich; H. Karl Paul (* 1857) 327, 330; H. Konrad (* 1844) 127, 136, 147, 148, 360, **369**; H. Kurt s. Kurt; H. Otto (1815—82) 106, 146, 404, **410**, 415, 416; H. Otto s. Otto; H. Richard (* 1894) 320; H. Richard s. Richard; H. Rudolph (1813 bis 1869) 107, 128, 146, 356, **365**, 374, 376, 377, 405, 415; (* 1838) 114, 121, 146, 409, **414**; H. Rudolph s. Rudolph; H. Wilhelm (1850—78) 318
 Hertha Gertrud s. Gertrud.
 Hieronymus († 1621) 93, 105, 117, 118, 142—144, **205**, 219, 233; (1621—27) 230.
 Hilda Adele (* 1889) 376.
 Hinrich Clemens (1820—73) 339, **341** f., 343; H. Gottlieb s. Gottlieb; H. Herman Georg (* 1860) 343.
 Hugo (* c. 1850) 424; H. Gustav s. Gustav.
- I, J.
- Jacob (1559) 104, 185, 195, 197, **198**, 200, 210; (1581) 108, 110, 112, 133, 134, 195, 197, 199, **200**, 201; († vor 1597) 117, 118, 142, 143, 164, 199, **210**; († 1611) 102, 117, 118, 142, 143, 144, 162, 167, 210, **213**, 214; († 1633) 102, 118, 123, 143, 144, 164, 167, 213, 214, **221**, 293; (1605—63) 105, 144, 224, **303**, 308; (* 1606) 214, 222; (1625—1700) 118, 144, 163, 229, **289**, 290; (1798—1808) 339; Jacob Heinrich s. Heinrich.
 Jacobine Emmeline s. Emmeline.
 Ida Fanny geb. Passolt (1871) 367; I. Hedwig Laura s. Laura; I. Luise s. Luise; I. Rosalie (1873—87) 328.
 Iduna v. Strauch († 1856) 403.
 Jeanette (vergl. Johanne). J. Emilie Therese s. Emilie; J. Philippine Franziska geb. Hebenstreit (1805) 402.
 Joachim (* 1786) 338.
 Johann, Johannes (vergl. auch Hans). J. (1515) 143, 179, 181, **183**, 184; (1598) 104, 105, 117, 118, 134, 143, 144, 168, 211, **215**, 523; († 1652) 102, 117, 118, 143, 144, 164, 168, 217, 219, **222** f., 225, 249, 303, 304; (* 1608) 134, 144, 224, **304**; (1619—26) 230; (* 1621) 227, (1649—50) 304; J. Adam (1625—25) 225; (1643—91) 144, 157, **294**, 297; (1684—86) 296; (1700 bis 1767) 140, 144, 145, 251, **252**, 254, 255; J. Albert (1725 bis 1762) 144, 145, 266, **269**, 274; (* 1752) 135, 145, 269, **274**; J. Christian (* 1684) 262; (1770—70) 256; 1776—1836; 135, 145, 146, 256, **325** ff.; (1783—1857) 106, 121, 141, 146, 147, 282, 400, 402, **404**, 410—412; J. Christian Rudolph (1748—48) 270; J. Christoph (* 1643) 236; (1665—1735) 144, 240, **242**, 243; (1674 bis 1675) 295; (1676—79) 290; (1681—1763) 140, 144,

145, 242, 289, 290; (* 1687) 241; J. Clemens (1832—32) 340; J. Dietrich (* 1854) 350, 351; J. Erdmann (1769—1844) 119, 121, 145, 146, 148, 282, 400, 408, 409; (1795—1859) 146, 284, 407; J. Erhard (1742—1812) 119, 121, 144, 146, 253, 255, 313—315, 325; J. Ernestus (1671—71) 240; J. Friedrich (1697—1715) 262; (1785—1868) 121, 141, 146, 147, 283, 406, 408, 412; (1789—1866) 146, 147, 284, 407; J. Georg (1649—97) 144, 294, 296, 297; (* 1655) 289; (275); (1689—91) 297; J. Georg Clemens (1753—1827) 244, 338, 340; J. Gottfried (* 1714) 135, 145, 242, 243; (* 1744) 135, 145, 252, 254; J. Gottlieb (1687—1756) 135, 141, 145, 157, 296, 297; (1711—87) 108, 115, 128, 142, 144, 145, 264, 267, 271, 281, 283, 284, 400; (1711—15) 266; (1717—86) 106, 119, 135, 145, 266, 268, 275; (1736—37) 253; (1741 bis 1807) 119, 142, 145, 146, 272, 281, 400, 402—405; (* 1756) 119, 135, 144, 269, 274; (1760—60) 268; (1775 bis 1849) 103, 121, 141, 146, 282, 402; (1780—1846) 121, 146, 147, 283, 405; (1791 bis 1795) 284; (1807—91) 325, 327, 330, 331; († 1846) 349, 350; (275); J. Heinrich (1671 bis 1675) 262; 1683—89) 263; (1684—88) 241; (1738 bis 1738) 265; (1759—1811) 119, 120, 144—146, 269, 274; (* 1778) 136, 145, 146, 282, 403, 407, 423, 424; (1783 bis 1871) 103, 141, 146, 147,

283, 365, 402, 405, 427 ff.; J. Heinrich Wilhelm (1855 bis 1872) 342; J. Ludwig (1807 bis 1855) 350, 351; J. Ludwig Wilhelm (* 1848) 350; J. Michael (1686—1748) 128, 144, 148, 161, 162, 264, 267, 270, 271, 273, 394; (1708—11) 251; (1709—72) 106, 108, 115, 119, 128, 137, 145, 267, 270, 275—281, 306, 352, 393, 400; (1755—1848) 119, 121, 144, 146, 147, 264, 273, 283, 405, 406; J. Nicolaus (1827—46) 340; J. Tobias (1661—1725) 144, 249, 250, 252; (* 1678) 241; (1697—1850) 144, 251, 253, 254, 349; († 1758) 137, 145, 270, 305, 306; (1726 bis 1789) 144, 145, 251, 253; (1761—62) 253; (1778—1832) 146, 147, 256, 314; J. Wolfgang (1659) 294; (1684—84) 240.

Johanne, Jeanette. J. Auguste Wilhelmine geb. Garn (1818) 365, 366, 405; J. Beate Wagner (* 1784) 255; J. Christiane (* 1728) 251; (1788—88) 283; J. Christ. Angermann (1820) 283; J. Christ. Fleck (1828) 284; J. Christ. geb. Geyer (1769) 281; J. Christ. geb. Hiebe (1802) 275; J. Christ. geb. Rodermund (1765) 254; J. Christ. Uebe s. Hiebe; J. Christ. Dorothee geb. Thiele (1782) 274; J. Christ. Rosine geb. Heinel (1824) 357; J. Christine geb. Prossmann (1758) 253; J. Dorothee (1737—74) 253; (1788—88) 280; (1806—29) 275; J. Doroth. verw. Carl (1765) 255; J. Doroth. geb. Fortdran (1810) 406; J. Dorothee Pestel (* 1736) 272; J.

- Dorothee Schneider (* 1715) 266; J. Dorothea. Walter (* 1711) 290; J. Elisabeth (1766—69) 254; J. Elisabeth geb. Schmidt (1781) 274; J. Emilie geb. Timmich (1788) 276; J. Friederike Bretschneider (* 1791) 283; J. Friederike Huth (* 1773) 282; J. Fried. Metz (* 1789) 256; J. Luise geb. Voigtländer (c. 1880) 332; J. Magdalene (* 1746) 265; J. Magdal. Sonntag (* 1771) 256; J. (Jeanette) Philippine Franziska geb. Hebenstreit (1809) 402; J. Wilhelmine geb. Förster (1798) 279; J. Wilh. geb. Huth (1807) 404.
 John Leopold (* 1882) 332.
 Joseph Ferdinand s. Ferdinand; J. Otto s. Otto.
 Isidora (* 1887) 416.
 Judith (* 1676) 240; J. geb. Behr (1663) 239.
 Juliane Christiane s. Christiane; J. Dorothee (* 1697) 298; (* 1707) 298; (1746—48) 273; (1811—55) 326; J. Eva s. Eva; J. Henriette geb. Selle (1841) 360; J. Justine geb. Rudolph (1709) 267, 394; J. Magdalene (* 1674) 241; J. Marie (1729—29) 251.
 Julius Clemens Friedrich s. Friedrich; J. Eduard (1849—81) 136, 146, 360, 372; J. Florentin (1809—39) 146, 280, 358; J. Georg Herman Ernst s. Herman; J. Heinrich s. Heinrich; J. Karl s. Karl; J. Max s. Max; J. Otto s. Otto; J. Rudolph (1846—96) 135, 147, 148, 366, 379.
 Justina geb. Köhler (1659) 249; J. Knoch (* 1672) 295; J. geb. Macht (1670) 262; J. Rudolph (* 1666) 250; J. Barbara (1717 bis 1717) 243; J. Barbara geb. Schlegel (1735) 271; J. Juliane s. Juliane; J. Margarethe (* 1670) 305; J. Marie s. Marie.

K.

- Karl Albert (* 1862) 136, 146, 410, 416; K. Alexander s. Alexander; K. August (1801 bis 1877) 107, 146, 281, 358; (1809—63) 326, 328, 331; (1842—83) 121, 146, 366, 378; K. Bruno s. Bruno; K. Christian (1805—72) 325, 326, 330; K. Edmund (1815—61) 121, 146, 356, 358, 366, 378, 379; (* 1872) 379; K. Eduard (1803—24) 401; K. Ferdinand (* 1828) 136, 146, 406, 428, 429; (* 1858) 109, 136, 146, 365, 377; K. Gustav (1829 bis 1829) 314; K. Gustav Christian (* 1842) 411, 437; K. Hans Bruno s. Hans; K. Heinrich (1786—1840) 141, 146, 148, 276, 356; (* 1819) 136, 146, 315, 319; (* 1883) 429; K. Julius (1811—11) 315; K. Leo Franz s. Leo; K. Louis (1834 bis 1835) 409; K. Moritz (1820 bis 1894) 404, 424, 425; K. Otto Alwin (* 1883) 377; K. Paul Herman s. Herman; K. Richard (* 1860) 121, 146, 317, 320; K. Robert (1810—19) 404; K. Rudolph (1829—40) 357; K. Theodor s. Theodor; K. Victor (* 1835) 136, 146, 358, 367; K. Wilhelm (1817—17) 313; (1814—c. 60) 326, 328; K. Wilhelm s. Wilhelm; K. Wilhelm Richard (1889—90) 320.
 Karola Elsa (* 1881) 376.
 Karoline geb. Pfaendt (1841) 331; K. Alwine s. Alwine; K. Alwine

- Antrop (1816—88) 160, 356; K. Auguste s. Auguste; K. Gertrud Agnes s. Agnes; K. Christiane s. Christiane; K. Dorothee Prediger (* 1764) 268; K. Dorothee Wilhelmine s. Wilhelmine; K. Erdmuth s. Erdmuth; K. Henriette Wilhelmine (1789—1837) 277, 355; K. Leopoldine Marie s. Marie; K. Luise s. Luise; K. Marie s. Marie; K. Marie Sophie s. Marie; K. Renate s. Renate; K. Rosine s. Rosine; K. Wilhelmine (1815 bis 1816) 315; K. Wilhelmine Antoinette (1804—43) 281.
- Katharina (1599—1607) 213; (1652—52) 304; (1688—88) 262; K. Egkel (1559) 182; K. Enk (* 1621) 231; K. geb. Eschke (1643) 303; K. Fischer (1610) 217; K. Jahn (1615) 215; K. geb. Koppe (1847) 350; K. Schneider (1559) 186; K. Triller (1601) 212; K. Anna s. Anna; K. Barbara (* 1680) 295; K. Dorothee Wohlers (* 1822) 339; K. Elisabeth Marie s. Marie; K. Magdalene (1805 bis 1807) 350; K. Margarethe geb. Brinkmann (1818) 339; K. Margarethe geb. Hagenah (1848) 341; K. Marie geb. Holthusen (1868) 342; K. Marie s. Marie; K. Marie Dorothee Hering (* 1850) 172, 341; K. Sophie Hinze (1728) 241; K. Sophie Dorothee s. Dorothee.
- Konrad (vergl. Kurt). K. Adolph (1810—81) 106, 135, 146, 158, 354, 360, 389, 390, 393; K. Friedrich s. Friedrich; K. Herman s. Herman; K. Reinhold s. Reinhold; K. Rynold Fred s. Rynold; K. Rudolphs. Rudolph.
- Kurt (vergl. Konrad). K. Adolph (1853—58) 362; K. Bruno s. Bruno; K. Herman (* 1887) 376; K. Moritz (1814—60) 146, 354, 362, 374—376; K. Reinhold (* 1845) 121, 146, 363, 374; K. Rudolph s. Rudolph; K. Theodor (* 1874) 137, 430.

L.

- Laura Anna s. Anna; L. Auguste Thekla s. Auguste; L. Ida Hedwig geb. Berndt (1877) 376.
- Leo Franz Karl (* 1850) 330, 332.
- Leopold John s. John, L. Robert s. Robert.
- Leopoldine Marie Karolines. Marie. Lina Ernestine geb. Knörnschild (1888) 320; L. Marie (* 1881) 425.
- Lincoln Edmund s. Edmund.
- Lisette Wilhelmine (* 1880) 370.
- Louis (vergl. Ludwig). L. Eduard Heinrich s. Heinrich; L. Heinrich s. Heinrich; L. Karl s. Karl.
- Ludwig (vergl. Louis). L. Heinrich s. Heinrich; L. Johann s. Johann; L. Wilhelm Johann s. Johann; L. Otto (1836—60) 360.
- Luise, Louise. L. Bühler (c. 1875) 379; L. geb. Neumann (1835) 326; L. geb. Peters (1873) 367; L. geb. Schlick (1855) 364; L. geb. von Strauch (1826) 358; L. Alwine Holzschuher (* 1853) 318; L. Alwine Lippert (1855—87) 413; L. Alwine s. Alwine; L. Anna s. Anna; L. Anna Minna Margarethe s. Margarethe; L. Christiane Eleonore s. Christiane; L. Fanny s. Fanny; L. Frida Helene s. Frida; L. Henriette geb. Metius

(1841) 423; L. Helene Marie s. Marie; L. Henriette Friederike s. Henriette; L. Ida geb. Scharf (1876) 319; L. Johanne s. Johanne; L. Karoline geb. Liebold (1854) 412; L. Karoline Ried'l (1865—94) 413; L. Marie s. Marie; L. Martha (* 1882) 415; L. Mathilde Piegler (* 1831) 357; L. Pauline (1869—71) 317; L. Wilhelmine Adelheid (* 1897) 416.

M.

- Magdalene († 1602) 117, 118, 211, 215; (* 1602) 216; († 1603) 219; (1609—11) 214; (1610 bis 1610) 224; († 1626 Ehefrau Andreas W.) 220; M. geb. Gering verw. Schultess (1642) 293; M. geb. Koch (1603) 223; M. Senger (1609) 220; M. Weber (* 1589) 156, 195; M. Anna s. Anna; M. Christiane geb. Franke (1769) 255; M. Dorothee (* 1667) 305, 309; († c. 1734) 309; M. Dorothea Jacobi (* 1670) 295, 309; M. Dorothea Jäger (* 1676) 296, 309; M. Johanne s. Johanne; M. Juliane s. Juliane; M. Katharine s. Katharine; M. Margarethe s. Margarethe; M. Marie s. Marie; M. Sibylle Engelschall (* 1678) 296.
- Margarethe († c. 1603) 117, 118, 202, 211; († 1634) 218; (1608 bis 1633) 221; M. geb. Breiter (1669) 295; M. Clements († 1634) 220; M. Ehrhardt verw. Ohm (1624) 220; M. Eul (1559) 185; M. Georg (* 1584) 155, 156, 195; M. Knoch (1569) 152, 191; M. Leucker (* 1609) 226; M. Ohm (Oehme?) († 1634) 220; M. verw. Schmidt (1652) 289; M. geb. Wolrab (1621) 223; M. Anna s. Anna; M. Auguste (* 1875) 429; M. Christine s. Christine; M. Dorothee s. Dorothee; M. Dorothea Christine s. Dorothee; M. Elisabeth (* 1884) 373; M. Eva s. Eva; M. Gertrud (1884—86) 415; M. Helene s. Helene; M. Henriette (* 1895) 343; M. Henriette s. Henriette; M. Johanne Sophie s. Sophie; M. Justine s. Justine; M. Katharine s. Katharine; M. Luise Anna Minna (* 1878) 377; M. Magdalene (* 1622) 232; M. Marie (* 1894) 416; M. Marie Henriette s. Henriette; M. Mathilde Marie Bertha Glaue (* 1848) 329; M. Sibylle s. Sibylle; M. Wilhelmine Elisabeth Auguste s. Wilhelmine.
- Marie (1603—11) 214; (* 1611) 224; (1614—14) 222; (1618 bis 1618) 222; (1620—33) 222; (1616—26) 230; (1844 bis 1852) 362; (* 1876) 371; (* c. 1855) 412; (* 1890) 416; M. geb. Bambule (1875) 371; M. geb. Behr (1615) 230; M. Geisler (1601) 220; M. geb. Gölcker (1681) 242; M. geb. Knoch sonst Rost genannt (1620) 230 f.; M. verw. Knoch (1636) 238; M. Knoch (* 1852) 262; M. Lämmerich (1607) 118, 210; M. geb. Ludwig (1643) 261; M. Schrötter (1609) 211; M. von Strauch (1841) 121, 366; M. Süssbrich (* 1849) 327. M. geb. Weifs (1677) 296; M. verw. Werner (1633) 293; M. Adelheid Henriette s. Adelheid; M. Agnes s. Agnes; M. Alma Pauline s. Alma; M. Anna s.

- Anna; M. Auguste s. Auguste; M. Barbara geb. Göring (1761) 269; M. Barb. geb. Jäger (1713) 265; M. Barb. Leutner (*1675) 242; M. Barb. Weifs (*1635) 225; M. Bertha Margarethe Mathilde s. Margarethe; M. Christiane s. Christiane; M. Christine geb. Jahn (1713) 242; M. Clara s. Clara; M. Cölestine geb. Walz (1837) 409; M. Dorothee (*1682) 242; (1697 bis 1697) 241; (1762—62) 270; (*1773) 256; M. Dorothe. Gigling (*1722) 291; M. Dorothe. Grünler (*1703) 298; M. Dorothe. Rützel (*1690) 263; M. Dorothe. Katharine s. Katharine; M. Elisabeth (1687—91) 240; (*1717) 291; M. Elisabeth Handmann (*1694) 240; M. Elisabeth geb. Rasche (1675) 296; M. Elisabeth geb. Walz (1882) 415; M. Elisabeth verw. Wünsche (1772) 254; M. Eva s. Eva; M. Emmeline s. Emmeline; M. Feodorowna Bertha Anna geb. Neumann (1847) 329; M. Frida s. Frida; M. Gertrud s. Gertrud; M. Helene Clara (*1875) 375; M. Helene Selma s. Selma; M. Henriette (1832—33) 409; M. Henriette s. Henriette; M. Henr. Glasing (*1841) 341; M. Henr. Margarethe s. Henriette; M. Henrike (*1782) 274; M. Juliane s. Juliane; M. Justine Rudloff (*1675) 262; M. Just. Schneider (*1719) 243; M. Karoline (1763) 269; M. Karoline Leopoldine (*1877) 372; M. Katharine geb. Dürff (1729) 251; M. Kathar. Elisabeth (1795—96) 339; M. Liddy Auguste (*1875) 438; M. Lina s. Lina; M. Luise (1858 bis 1862) 318; M. Luise geb. Huth (1855) 412; M. Luise geb. Knoch (1846) 410; M. Luise Helene Walther (*1868) 378; M. Magdalene (1645 bis 1646) 294; (1736—38) 252; (1746—63) 252; M. Magdal. geb. Dürf verw. Fischer (1733) 252; M. Magd. Harnisch (*1719) 291; M. Magd. geb. Leidig (1788) 284; M. Margarethe s. Margarethe; M. Sibylle (1694—97) 250; M. Sibylle Koberle (*1690) 262; M. Sibylle Rudolph (1695) 305; M. Sophie (1756—57) 269; M. Sophie Karoline geb. Fleischmann (1875) 370; M. Susanne Gering (1683) 240; M. Sus. geb. Grimm (1781) 255; M. Therese Burger (*1842) 423; M. Therese Elsa s. Elsa; M. Wally Emilie s. Emilie.
- Martha (1856—58) 362; (*c. 1870) 331; M. Alma (*1877) 430; M. Luise s. Luise; M. Ottilie geb. Pilz (1881) 416; M. Philippine (*1880) 372.
- Mary Anne geb. Campell (1875) 332.
- Mathilde (vergl. Mechtild). M. (*1863) 428; (1871—72) 366; M. geb. Dessoir (1860) 428; M. Anna s. Anna; M. Elisabeth (1863—64) 366; M. Elise (*1846) 317; M. Emilie Krockner (1812—89) 355, 366; M. Luise s. Luise; M. Marie Bertha Margarethe s. Margarethe.
- Matthäus, Matthes, Mats. M. († 1635) 105, 118, 126, 143, 144, 217, 230.
- Max, Maximilian. M. Adolf (*1852) 362, 390, 393; M. Albrecht (*1875) 368; M. Bernhard (*1841) 127, 136, 146, 360, 368;

- M. Georg (1878—90) 390; M. Julius (1864—66) 410.
 Mechtild (vergl. Mathilde). M. (* 1897) 331.
 Michael (1559) 3, (99), 117, 133, 142, 182, 189, 194; (c. 1540 bis 1599) 104, 108, 110, 112, 133, 134, 141, 143, 150, 155, 189, 190, 194, 200; († vor 1597) 118, 142, 143, 204f., 210, 213, 214; (1614—39) 224; (* 1646) 304; M. Johann s. Johann.
 Minna Pfeifer (1858—90) 318; M. Aline Elker (* 1852) 424; M. Clementine (1838—40) 316; M. Franziska s. Franziska; M. Gertrud s. Gertrud; M. Hedwig s. Hedwig; M. Henriette (* 1818) 365; (* 1820) 405; M. Henriette s. Henriette; M. Luise (* 1889) 377; M. Margarethe Luise Anna s. Margarethe.
 Moritz Ferdinand (1805—58) 128, 146, 147, 401, 408, 413; M. Karl s. Karl; M. Kurt s. Kurt.
- N.**
- Nicolaus (1559) 3, 133, 134, 185, 197, 200; († 1634) 101, 118, 128, 143, 144, 163, 167, 219, 223, 229, 261, 289; (1611 bis 1674) 144, 227, 238, 308; (1615—21) 229, 308; (1643 bis 1718) 118, 144, 239, 241; (* 1647) 304, 308; († 1680) 308; N. Johann s. Johann.
- O.**
- Olga geb. Basson (1871) 429; O. Antonie (* 1891) 429; O. Bertha geb. Neumann († 1875) 329.
- Ortte (= Dorothee). O. (1559) 194, 196.
 Osias Gottlieb Heinrich (* 1754) 244, 338, 349.
 Oskar Wilhelm s. Wilhelm.
 Oswald Ernst s. Ernst; O. Günther s. Günther.
 Otilie Bertha Besser (* 1846) 411; O. Martha s. Martha.
 Otto Alwin Karl s. Karl; O. Clement (1808—65) 146, 148, 354, 359, 365, 367—373; O. Herman (* 1852) 119, 120, 128, 136, 147, 365, 409, 415; O. Herman s. Herman; O. Josef (1882—82) 372; O. Julius (1843—70) 127, 411; O. Ludwig s. Ludwig; O. Paul (1847 bis 1878) 410; O. Paul s. Paul; O. Rudolf (* 1887) 374.
- P.**
- Paul (1618—18) 225; (* c. 1850) 424; P. Adolph (* 1842) 109, 362, 389, 391; P. Adolph Moritz Alexander (* 1872) 390, 391; P. Alwin s. Alwin; P. Emil Alexander (* 1899) 391; P. Georg Albert (* 1891) 416; P. Herman Karl s. Herman; P. Otto (1887—87) 415; P. Otto s. Otto; P. Rudolph (1879—80) 378; P. Wilhelm (* 1890) 374.
 Paula Fanny Therese s. Fanny.
 Pauline Alwine s. Alwine; P. Bertha s. Bertha; P. Ernestine s. Ernestine; P. Hedwig (1857 bis 1857) 413; P. Henriette s. Henriette; P. Luise (* 1847) 411; P. Luise s. Luise; P. Marie Alma s. Alma; P. Wilhelmine s. Wilhelmine.
 Philipp († vor 1597) 104, 117, 118, 143, 204, 211, 215; Ph. Clement (1622) 117, 118, 134, 143, 144, 220, 231.

Philippine Franziska Johanne (Jeanette) s. Johanne; Ph. Martha s. Martha.

R.

Raimund Ernst s. Ernst.
 Rebecka Anna s. Anna.
 Regina Behr (* 1679) 297; R. Oldhaber (* 1800) 339.
 Reinhold (vergl. Rynold). R. Konrad (1881—82) 374; R. Kurt s. Kurt.
 Renate Karoline geb. Geldern (1808) 270, 352, 393.
 Richard (* 1850) 136, 147, 409, 414; R. Clemens (* 1846) 127, 135, 146, 360, 370; R. Clemens s. Clemens; R. Ernst (1852 bis 1853) 411; R. Ernst s. Ernst; R. Franz s. Franz; R. Heinrich Albert s. Heinrich; R. Herman (1862—65) 317; R. Karl s. Karl.
 Robert Bernhard s. Bernhard; R. Leopold (1852—69) 360; R. Karl s. Karl.
 Rosalie Ida s. Ida.
 Rosine Picker (* 1677) 262; R. geb. Völkelt († 1768) 157, 297; R. Anna s. Anna; R. Barbara s. Barbara; R. Christiane s. Christiane; R. Dorothee (1749 bis 1752) 252; R. Friederike geb. Fink (1786) 275; R. Johanne Christiane s. Johanne; R. Karoline geb. Kaschner (1856) 327; R. Susanne s. Susanne.
 Rudolph († c. 1885) 329, 332; (* c. 1880) 379; R. Albrecht s. Albrecht; R. Alexander (1852 bis 1858) 410; R. Anton (1837 bis 1855) 360; R. August Friedrich s. Friedrich; R. Christian s. Christian; R. Edmund (* 1882) 368; R. Georg Albert (1884—84) 415; R. Herman s. Herman; R. Johann Chris-

tian s. Johann; R. Julius s. Julius; R. Karl s. Karl; R. Konrad Herman (* 1889) 331; R. Kurt (* 1857) 424, 425; R. Otto s. Otto; R. Paul s. Paul; R. Wilhelm s. Wilhelm.
 Rynold Fred Konrad (1878—97) 370.

S.

Sabine Christiane geb. Hiebe (1732) 251.
 Samuel Friedrich (1744—48) 273; S. Georg s. Georg.
 Scholastika Behr (1559) 186.
 Selma Fichtner (* 1852) 363; S. Helene s. Helene; S. Luise geb. Passolt (1888) 373; S. Marie Helene geb. Hertwig (1867) 121, 378.
 Sibylle Anna s. Anna; S. Dorothee s. Dorothee; S. Magdalene s. Magdalene; S. Margarethe Gruner (1677) 295; S. Marg. geb. Oberla (1682) 262; S. Marie s. Marie.
 Sidonie Amalie s. Amalie.
 Simon (1559) 117, 134, 143, 182, 193, 195; († 1599) 97, 104, 117, 118, 143, 194, 195, 211.
 Sophie geb. Fitschen verw. Precht (1802) 349; S. Anna s. Anna; S. Anna Dora s. Anna; S. Anna Dorothee s. Anna; S. Auguste geb. Webendorfer (1871) 379; S. Christiane s. Christiane; S. Dorothee geb. Gross (1816) 313; S. Dorothee geb. Neithard verw. Knüpfer (1765) 272; S. Dorothee Katharine s. Dorothee; S. Emilie s. Emilie; S. Heinrike s. Heinrike; S. Johanne s. Johanne; S. Karoline Marie s. Marie; S. Kathrine s. Kathrine; S. Marga-

rethe Johanne Schmöler (*1858)
342; S. Marie s. Marie.
Susanne (1623—33) 227; (1624
bis 1633) 222; (1656) 304;
S. geb. Hegner (1689) 250;
S. geb. Schlot (1673) 241; S. geb.
Schmidt (1622) 474; S. geb.
Ullrich (1581) 194; S. Marie
s. Marie; S. Rosine (*1681)
241.

T.

Thankmar Heinrich s. Heinrich.
Thekla Laura Auguste s. Auguste.
Theodor Eduard s. Eduard; Th.
Emil s. Emil; Th. Karl (*1846)
327; 330; Th. Kurt s. Kurt.
Therese 404; Th. Adele s. Adele;
Th. Alwine geb. Krockner (1862)
366; Th. Elsa Marie s. Marie;
Th. Emilie (1837—74) 409;
Th. Fanny s. Fanny; Therese
Jeanette Emilie s. Emilie; Th.
Marie s. Marie; Th. Paula Fanny
s. Fanny; Th. Wilhelmine (1802
bis 1805) 401; Th. Wilhelmine
Henriette s. Henriette.
Tobias (1624—26) 230; (1628
bis 1709) 118, 144, 227, 249,
250, 313; (1633—1692) 118,
134, 137, 144, 225, 304;
T. Georg s. Georg; T. Heinrich
s. Heinrich; T. Johann s. Johann.
Toni Helene Alice geb. Karstedt
(1888) 377.

U.

Ursula (1607—20) 226; U. geb.
Oelssner (1619) 226.

V.

Victor Ferdinand (*1848) 127,
135, 146, 360, 371; V. Heinrich

(*1866) 136, 146, 366, 380;
V. Karl s. Karl.

W.

Walburg Fross (1559) 182; W.
Geling (1559) 185.
Walther (*1882) 416; W. Clemens
(*1855) 424, 425; W. Heinrich
(*1865) 121, 146, 430, 432.
Wally Emilie Marie s. Emilie.
Wilhelm (*1623) 230; (*c.1845)
328; W. Alfred s. Alfred; W.
Bl. (*1883) 370; W. Christian
s. Christian; W. Clemens s.
Clemens; W. Franz s. Franz;
W. Gottlieb s. Gottlieb; W.
Heinrich s. Heinrich; W. Her-
man s. Herman; W. Johann
Heinrich s. Johann; W. Joh.
Ludwig s. Johann; W. Karl
(1814—c.64) 326; W. Karl
s. Karl; W. Oskar (1834—35)
406; W. Paul s. Paul; W.
Rudolph (1842—62) 137, 317.
Wilhelmine Laubner (1821—84)
326; (*c.1815) 404; (*c.1880)
331; W. Adele s. Adele; W.
Adelheid (1817—77) 356; W.
Adelheid Luise s. Luise; W.
Amalie s. Amalie; W. Antoi-
nette Karoline s. Karoline; W.
Auguste s. Auguste; W. Bertha
Elisabeth Auguste s. Elisabeth;
W. Elisabeth Auguste Marga-
rethe (*1876) 330; W. Friederike
s. Friederike; W. Gertrud (1891
bis 1892) 374; W. Helene s.
Helene; W. Henriette (†1822)
276; W. Henriette Therese s.
Henriette; W. Johanne s. Jo-
hanne; W. Karoline s. Karoline;
W. Karoline Dorothee Falk-
meier (*1859) 327; W. Karoline
Henriette s. Karoline; W. Lisette

- s. Lisette; W. Pauline (1811 bis 1878) 404; W. Therese s. Therese.
- Wolf, Wolfgang. W. (1559) 117, 142, 148, 163, 182, 187, 193; († 1607) 97, 117, 118, 123, 142—144, 212; (1601—1) 216; (1615—33) 222; (1627 bis 1634) 229; (1648—83) 144, 239, 242; (1690) 308; W. Adam (1679—79) 295; W. Christoph (1647—79) 144, 242, 294, 296; (1658—1710) 118, 144, 162, 262, 264, 266, 308, 394; (* 1690) 308; (* 1719) 132, 135, 145, 267, 273; W. Georg (1695—98) 265; W. Johann s. Johann.



C. Rich. Gärtner'sche Buchdruckerei
Heinrich Niescher
Dresden, Georgplatz 15.



584 | 60

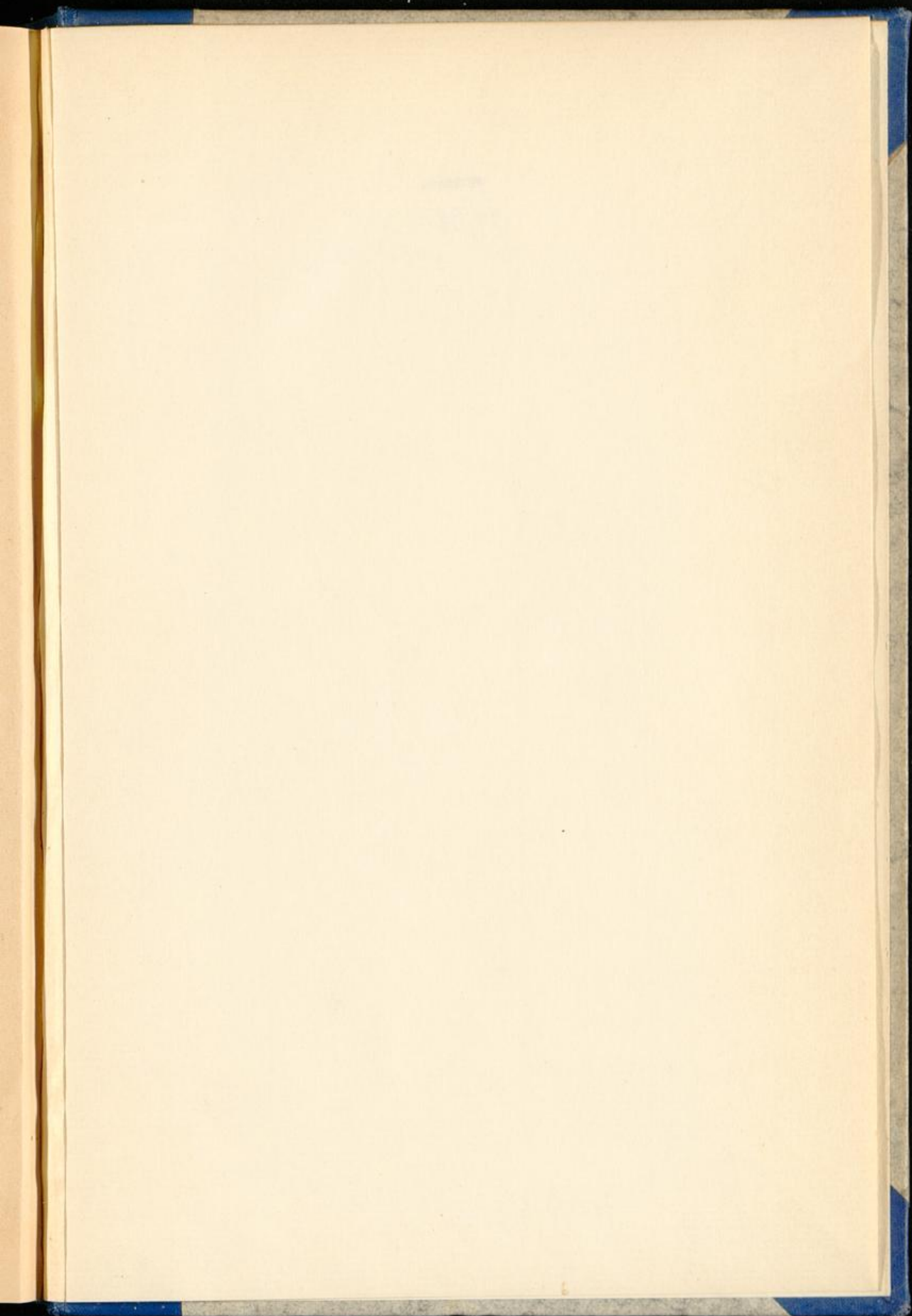

PETERSEN

24/580

4,95+130^o 0/6

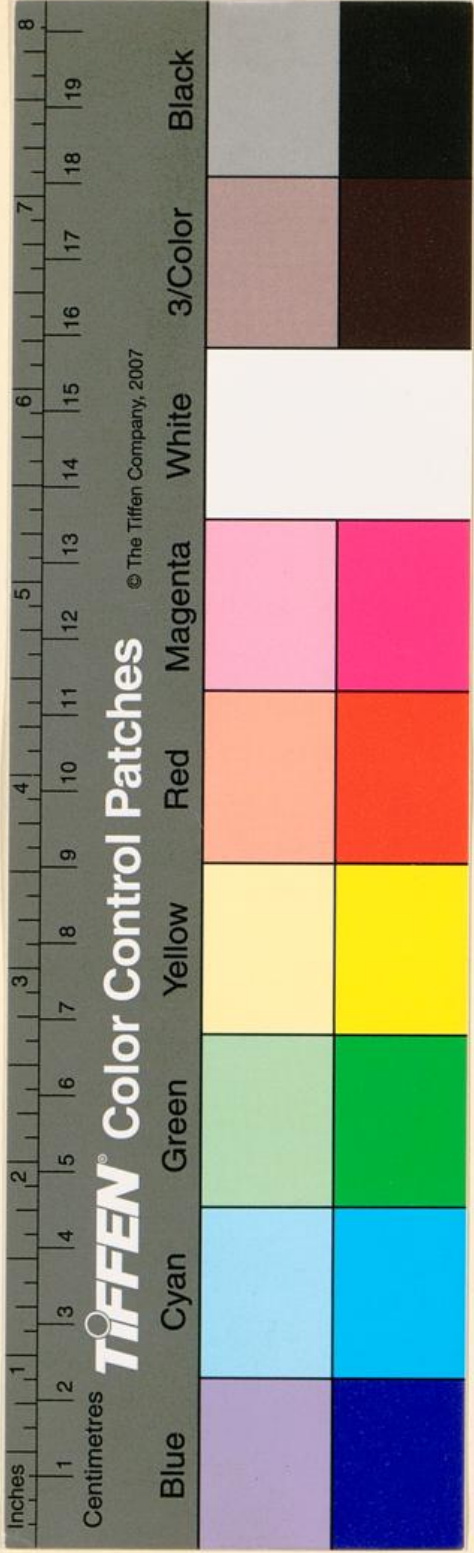

8/0
0/1