Universitäts- und
Landesbibliothek Düsseldorf

Incipit Tabula vocabulorum libri sequentis

Abstinencia i
Acceptio munerum ii
Avaricia ii xxvii
Affectio carnalis ii
Angelus bonus iii
Angeli mali iii
Audiencia seu obediencia iii
Adoracio iiii
Adulacio iiii
Ambicio v Astucia xxix
Amicicia v
Aspectus vel visus v
Bellum vel guerra v
Benedictio dei vi
Benedictio hominum vel laus vi
Benedictio primum acceptum vii
Benignitas seu mansuetudo vii xxv
Blasphemia vii
Confessio viii
Consideracia viii Astucia
Compassio seu pietas viii
Consilium bonum et malum ix
Consolacio ix Discordia xxx xlvi
Correctio ix
Conversio x Discrecio xxxviii
Detractio x
Dilectio dei et proximi x
Discordia x
Divicie xi
Ebrietas xi
Electio xi
Fides xii xxv
Infidelitas xii Fallacia xxvi
Fletus xii Fortitudo xxvi
Graciarum actio xiii
Gratitudo xiii
Gula xiiii
Homicidium xiiii
Hospitalitas xiiii
Humilitas xv
Informatio filiorum xvi
Immortalitas anime xvi
Ingratitudo xvi
Intencio xvii Ypocrisis xl
Invidia xvii
Ira xvii et xviii
Ydolatria xviii
Iactancia xix
Iudicium bonum vel malum xix
Iuramentum xx
Iusticia xx
Luxuria xx Liberalitas xxii
Maledictio dei et hominis xx
Malum et bonum xxi
Miraculum xxi
Mendacium xxii
Misericordia xxiii
Mors bonorum vel malorum xxiii xxiiii xli
Mulier fidelis sapiens et benigna xxv fortuna ... xxvi
Mulier multiloqua et amans xxvii
Multiloquium xxvii
Munus xxvii
Negligencia xxviii
Nequicia seu pravitas xxviii
Obediencia seu obediencia xxviii
Odium xxix
Opus bonum xxix et opera ... xxx
Oppressione bonorum xxx
Ocio xxxi
Pax et concordia xxxi
Penitencia hominum xxxi
Paupertas xxxii
Peticio
Pena xxxiii
Perseverancia seu constancia
Promissio
Preceptum xxxiiii
Prelati seu precepta
Primo xxxv
Prudencia xxxvi
Prosperitas xxxvi
Puer xxxvii
Pusillanimitas xxxviii
Sabbatum xxxviii
Seductio Astucia xxix
Sanctitas xxxix
Silencium Taciturnitas xl
Simulatio Ypocrisis xl
Sacerdos bona et mala
Stulticia xli
Strenuitas xlii
Superbia
Sepultura
Spes xliii
Suspicio
Templum dei xliii
Temptatio
Timor xliiii
Tristicia xlv
Tribulatio xlvi
Veritas xlvi
Visio
Vanitas xlvii
Votum
Zelus bonus et malus xlvii

Universitäts- und Landesbibliothek Düsseldorf

Incipiunt Auctoritates vtriusque
testamenti Per venerabilem dominum bonam
uenturam collecte predicatoribus vtilissime

¶ De abstinencia

Precepit dominus
ade dicens ex omni
ligno paradisi co-
mede. de ligno au-
tem sciencie boni et mali
ne comedas. Gene.
ij. In quo eciam ab-
stinencia commendatur cum dominus
noluit hominem vti omni cibo eciam
in paradiso.

¶ Moises fuit cum domino in monte. xl
diebus et. xl. noctibus quod neque manduca-
uit neque bibit. Exodi. xxxiiij

¶ Ex quo patet quod abstinencia est bo-
na disposicio ad capiendas reuelacio-
nes diuinas et quod homo refectus diuina
reuelacione solet consolaciones corpo-
rales abhorrere

¶ Filijs israhel precepit dominus a multis
cibis abstinere. Leuitici. xi.

¶ Vir siue mulier cum votum fecerint domino
sanctificentur et se voluerint domino consecrare
vt abstineant a vino et ab omni eo quod
inebriare potest. Nu. vi.

¶ Vxori manue filium liberatorem populi
concepture angelus apparens abstinenciam
indixit. Iudicum. xiij.

¶ Philistei tempore heli debellauerunt fili-
os israhel vna vice et altera vice ar-
cha domini fuit capta postea tercia vice
congregati sunt philistei sub samuele
Sed filij israhel ieiunauerunt die illa
atque dixerunt tibi peccauimus domine. et
sequitur quod cesi sunt philistei a filijs isra-
hel. Primo Regum. iiij. et. vij.

¶ Filij israhel de. xi. tribubus debellati
sunt a filijs beniamin postea ieiuna-
uerunt et fleuerunt die illa coram
domino et sic in illos preualuerunt
Iudicum. xx.

¶ Populus israhel erat in castris esuriens
et nullus comedit de melle propter pro-
hibicionem saul nisi Ionatas filius saul
i. Regum. xiiij

¶ Cenacius cibus sufficiebat helie qui
peciit a vidua sarepte paurillum aque
et buccellam panis. iij. Regum. xvij
Et corui ibi pauerunt eum. s. heliam
corui bis in die angelus eciam domini
attulit helye panem triticeum et
vas aque et ambulauit in fortitudine
cibi illius. xl. diebus et. xl. noctibus. iij.
Regum. xix.

¶ Achab eciam audiens comminacionem si-
bi factam a domino post mortem Naboth per
helyam operuit cilicio carnem suam et ie-
iunauit et dormiuit in sacco et ambu-
lauit demisso capite propter quod deus
sentenciam et penam sibi comminatam transtulit
iij. Regum. xxi.

¶ Congregati sunt filij israhel et filij
amon et cum eis filij idumei vt pug-
narent contra iosaphat regem iudeorum
quod ille audiens predicauit ieiunium in vni-
uersa iudea. et sequitur quod ipse victoriam obti-
nuit. ij. paralipo. xx.

¶ Et deus ordinauit quod peticium erat a
domino vt viam rectam et prosperam daret
eis quod ieiunaret et oraret. Vnde sequitur
ieiunauimus et orauimus deum nostrum et
per hoc euenit nobis prospere primi
Esdre. viij.

¶ Rogaturus neemias artharxersen
regem pro ciuitate sua vt repararentur
muri eius dicit de seipso ieiunabam et
orabam ante faciem dei celi Neemie primo

¶ Conuenerunt filij in ieiunijs et sac-
cis et confitebantur peccata sua Neemie. ix.

¶ Thobias cum audisset vnum de filijs
israhel iugulatum reliquit prandium

¶ Bona est oracio cū ieiuniis et ele
mosinis. Thobie. xij.
¶ Audiētes filij isrl̄ terribilē poten
ciā holofernis humiliauerūt aīas su
as ieiuniis et oracionib9. Judit. iiij.
¶ Et iudith que noluit vesci de ci
bis holofernis ipsū occidit et popu
lū suū liberauit. Judith. xij. et. xiij.
¶ Hester locutura regi dixit mardo
cheo congrega omnes iudeos quos
reperis in susis et orate pro me non
comedatis neq; bibatis tribus die
bus ⁊ tribus noctibus ⁊ egocum an
cillis meis similiter ieiunabimus.
Hester. iiij.
¶ Daniel et socij eius proposuerūt
in corde suo ne polluerentur de mē
sa regis et sequitur q̄ pueris illis de
us dedit scienciam in omni verbo.
Danielis. i.
¶ Itē dānīs dicit de seipso posui fa
ciem meam ad dominum deū meū
rogare et deprecare in ieiunio sacro
et cinere et tunc percepit reuelatio
nem specialē de incarnacione ⁊ passi
one xpi. Danielis. ix.
¶ Itē daniel iterum dicit de seipso
Ego daniel lugebam triū ebdo
madarū dieb9 panē desiderabilē nō
cōmedi. Danielis. x.
¶ Eleazar vir etate ꝓfectus maluit
occidi q̄ carnes comedere porcinas
ij. Machabeor. vi.
¶ Contigit septem fratres cū matre
a rege compelli contra legē carnes
porcinas comedere illi autē magis
mortem crudelissimam elegerūt. ij.
Machabeor. vij.
¶ De beato Johāne baptista dicitur
q̄ cibus eius erat mel siluestre et lo
custa. Mathei. iij.
¶ Unde de eo dicebat xp̄s. Venit Jo
hannes nō manducans neq; bibēs
Mathei. vi.
¶ Saluator ieiunabat. xl. dieb9 et
xl. noctibus postea esuriebat. Ma
thei. iiij.
¶ Abstinencia multū valet ad hoc
q̄ homo possit faciliter ieiunare ⁊ vi
gilare. Nam post cenam increpauit
dominus discipulos suos dicens nō
potuistis vna hora vigilare mecum
Mahtei. xxvi.
¶ Mittēs dn̄s discipulos suos ad
predicandū iussit vt in quācumq; do
mum intrarent edentes et bibētes
que apud illos sunt et hoc q̄ cōmu
nib9 cibis contenti essent et nō que
rerent magis delicata. Luce. x.
¶ De accepcōe munerum.
Accepcio munerū est detestā
da vnde abraham noluit ac
cipere munera q̄ obtulit sibi
rex sodomorum licet ipe optime me
ruisset. Gene. xiiij. quando reuersus
est abraham a cede quatuor regum
¶ Nun9 obtulerūt filij isrl̄ ad op9
tabernaculi dei in tanta quantitate
q̄ iussit dn̄s moysi q̄ nullus vlteri9
aliqd̄ offerret Exo. xxxvi
¶ Mercedē iniquitatis amauit balaā et
iuit cū nūcijs balach q̄ diuinacōis p̄
ciū habuerūt ī maīb9 suis. Nui. xxij
¶ Loth munera obtulit regi moab
eglon et postea secrete loquens cū
eo pcussit eū et occidit. Judicū. iij.
¶ Samuel cōstituit duos filios suos
iudices isrl̄ q̄ declinauerūt p9 aua
riciā acceperūtq; munera et ꝑuerte
rūt iudiciū. i. Regū. viij.
¶ Samuel aūt. xx. annis regnauit
sup isrl̄ et nunq̄ legitur munera ac
cepisse. i. Regum. xij.
¶ Rex syrie benadab fed9 habebat

LANDES-
UND STADT-
BIBLIOTHEK
DÜSSELDORF

Universitäts- und
Landesbibliothek Düsseldorf

cū baasa rege israhel sed ꝓpter mu
nera que misit ei asa rex iuda rapto
federe cū baasa grauiter eū impug
nauit. iij. Regum. xvi.

¶ Naamā syr⁹ fuit ab helizeo a le
pra gratis mūdat⁹ et quia pesi ab eo
accepit munera ideo fuit etiam per
cussus lepra. iiij. Regū. v.

¶ Misit rex babilonis litteras et
munera ad ezechiā et letat⁹ ē in ad
uentu eorū ezechias Et nota ibidē
quomodo displicuit dn̄o ꝓpter hoc ii
ij. Regū. xx. ⁊ Ysa. xxxix.

¶ Daniel cōtēpsit munera sibi a re
ge oblata quando dixit Sint mune
ra tua tibi et dona tua alteri da. Da
nielis. v.

¶ Propter munera quedā q̄ dedit
yasō ambitiosus regi anthiocho ob
tinuit sūmū sacerdotiū. cum autem
misisset pecuniā per menelaum re
gi ipse eum supplantauit et princi
patū obtinuit quiā supposuit yaso ni
argenti trecenta talenta. ij.
Machabeorum. iiij.

¶ Cupiēs sūmū sacerdotium obti
nere alchimius proditor et detrac
tor obtulit demetrio regi coronam
auream et quedam alia. ij. Macha
beorum. xiiij.

¶ Milites custodiētes sepulchrū
cristi accepta a iudeis pecuīa dixe
rūt quia discipuli ipsū furati sūt cū
dormirēt. Mathei. xxviij.

¶ Iudas accepta pecunia a iudeis
xpm tradidit eis Mathei. xxvi.

¶ Cū vidisset symō q̄ per imposi
tionem manuū darent spiritum sanc
tum obtulit eis pecuniam dicens da
te michi hanc potestatē. Actuū. viij

¶ Dn̄s cōqueritur per ysayam dicēs
prīncipes tui infideles socij furum.
ōmnes autē diligūt munera sequū
tur retributiones. Ysaye. i.

¶ Et nō quidquid potest aptari ad
auariciā etiā potest fieri de accepti
one munerū: quia vnū viciū est ꝓpter
alterū.

¶ De auaricia.

Auariciā pl⁹ q̄ aliud viciū de
bēt odire plati ⁊ prīcipes et
iudices. ideo signāter dixit il
lud capitulū ꝺ iudicib⁹ quia auarici
ā cōmiserūt. Exodi. xxiij.

¶ Oia posita i ꝑcedēti capitulo pn̄t
etiā ad istā materiā adduci.

¶ De affectione carnali.

Affectio carnalis Moyses dis
tribuit duodecim oues et
sex plaustra quos obtulerūt
principes filiorū israhel sed non de
dit filijs Caath licet ei eerēt magis
ꝓpinqui. Numeri. vij.

¶ Moriturus moyses sollicitē dn̄m
rogauit vt populo isrl̄ de duce ꝓuo
neo prouideret nullum tamen de ge
nere suo nominauit. Numeri. xxvij

¶ Distribuens iosue terram filijs is
rahel ita paruā portionē dedit illis q̄
ipi de hoc fecerūt querelā Sed no
ta ibidē responsū. Iosue. xvij.

¶ Audiēs hely mortē duorū filiorū
suorū in prelio non multum videtur
curasse sed cum audiret archā domi
ni captā cecidit de sella ⁊ mortu⁹ ē i
Regū. iiij.

¶ Quādo dauid nimis fleuit absolō
occisum dixit ei ioab q̄ nō tantum
doluisset si totū exercitū ꝑdidisset. ij
Regum. xix.

¶ Cūm b⁹ iudeis ad pliū cōtra nica
norē erat eis pro vxorib⁹ et liberis

minor sollicitudo pro sanctitate aut templi maximus et primus timor. i Macha. vij. et. ij. Machabe. viij.

¶ Loquente ihesu turbis dixit ei quidam ecce mater tua. etc. nota responsum. Mathei. xij. Luce. viij.

¶ Petente matertera xpi secundum carnem respondit ei ita dure ac si omino ei aliena fuisset. Mathei. xx.

¶ Quamuis beatus iacobus et iohannes fuissent maxime sanctitatis nulli tamen eorum commisit xps curam ecclesie generalem sed petro qui sibi carnaliter non attinebat. Iohannis. xxi. Mathei. xvi.

¶ Apostolus dixit ad Gall. i. Cum autem placuit ei qui me segregauit etc. Et sequitur quod non acquieui carni et sanguini. s. abij. ad apostolos.

¶ De angelis bonis.

Angeli boni abrahe apparuerunt et erga eum familiariter se habuerunt. Genes. xviij.

¶ Angeli apud loth hospitati quasi piam ei violenciam facientes de graui periculo extraxerunt. Ge. xix.

¶ Angelus dni prohibuit abraham ne filium suum ymmolaret et magna ei propter obedienciam suam repromisit. Genesis. xxij.

¶ Angelus domini premisit castra filiorum israhel quando exierunt de egipto. Exodi. xxxij.

¶ Unde Exo. xxiij. dicit. Ecce mitto angelum meum qui precedat te et custodiat in via et introducat in locum quem paraui tibi.

¶ Angelus apparens gedeoni confortauit ac animauit eum ad liberacionem populi. Iudicum. vi.

¶ Helyam fugientem reginam iesabel angelus dni confortauit et nobili cibo eum refecit. iij. Regum. xix.

¶ Iudas machabeus et qui cum eo erant rogabant dominum ut bonum angelum ad salutem mitteret et sequitur Et precedens eos apparuit eques in veste candida. ij. Macha. xi.

¶ Ad annunciandum xpi et iohannis baptiste concepcionem missus est angelus gabriel. Luce. i.

¶ Et nato domino ibidem. Angelus domini pastoribus annunciauit.

¶ Angelus domini legitur tribus vicibus ioseph apparuisse scilicet ante natiuitatem domini Mathei. i. dicens noli timere accipe mariam coniugem Mathei. ij. Surge et accipe puerum

¶ Tercio post mortem herodis. Ibidem dicens. Accipe puerum et matrem eius et reuertere.

¶ Post temptationem xpi angeli accesserunt ad xpm et ministrabant ei Mathei. iiij.

¶ Angeli apparuerunt in resurrectione dni. Item in eius ascensione sicut patet ex euangelio. Principes sacerdotum et omnes qui cum eis erant iecerunt manus in apostolos et posuerunt eos in custodiam. Angelus autem domini de nocte apparens eis eduxit eos de custodia publica Actuum. v.

¶ Angelus domini eduxit petrum de carcere herodis. Actuum. xij.

¶ Herodes rex sedebat pro tribunali populus autem acclamabat voces dei et non hominis. confestim percussit eum angelus domini et expirauit. Actuum. xij.

De angelis malis.

Angeli mali sunt in potestate
domini et ipso permittente
operantur quidquid operantur. Unde
dictum est saul. Spiritus malus exagitabat
te. i. Regum. xvii.
Demon occidit septem viros sare fili
e ipsius raguel. Sed per angelum ra
phahelem fuit eiectus. Tho. vii. et. viii
Sup animalia et filios et proprium
corpus Job potuit in eum demonium
quantum permisit dominus. Job. i.
Spiritus malus facit hominem inmundum
vt patet in illis duobus demonibus
in sepulchris habitantibus et demo
nes ab eis expulsi petebant vt pos
sent porcos subintrare. Mathei. viii.
et Luce. viii.
Item demonium fecit hominem cecum et
mutum. Mathei. xii. et. Luce. ii.
Item filium viri de turba apprehendit
et fecit eum stridere dentibus et spu
mare et frequenter eum in ignem et
aquam misit vt perderet eum. Luce.
ix. Mathei. ix.
Potestatem autem eorum paruam esse
probat illud exemplum quod nec in por
cos nisi de licencia dei poterant intra
re. Mathei. viii. et Luce. viii.
Dominus prohibuit discipulis ne de hoc
gauderent quod spiritus maligni subiace
bant eis nec magnum deberent re
putare. Luce. x.
Volentes iudeorum exorciste demo
nium nomine ihesu quem paulus
predicabat adiurare respondit eis
demon et dixit ihesum noui et pau
lum Sed vos qui estis et michi si
miles vulnerauit eos egregie ita vt
ipsi fugerent vt patet Actuum. xix

De audiencia alias de obediencia

Locutus est aaron omnia ver
ba dei que dixerat dominus
ad moysen ac credidit popu
lus israhel et proni adorauerunt
Exodi. iiii.
Dixit moyses coram domino filii israhel
non me audiunt et quomodo audiet
pharao. Exodi. vi.
Cunctus populus dixit moysi vna
voce omnia que locutus est dominus facie
mus. Ibidem. xxiiii.
Eglon rex moab sedebat in estiuo
cenaculo dixitque ad eum aioth. Ver
bum dei habeo ad te qui statim sur
rexit de throno. prius enim dixerat
verbum secretum habeo ad te. rex au
tem ille non mouit se sed cum dixit
verbum dei de throno surrexit quasi
reuerentiam exibens verbo dei. Judi
cum. iii.
Achab rex israhel noluit audire
micheam prophetam domini quia non prophe
tauit ei nisi malum. et nota que sequi
tur ibidem. iii. Regum. xxii.
Esdras legit in libro legis de ma
ne vsque ad medium diem et aures om
nis populi erant erecte ad librum et
sequitur post. Et fleuit omnis popu
lus cum audirent verba legis. ii.
Esdre. ix.
Respondens iob domino dixit au
ribus audiui te nunc oculus meus videt
te idcirco ago penitenciam in fauilla et ci
nere. Job quadragesimo secundo.
Factum est verbum domini ad ieremiam
dicens noli subtrahere verbum si forte
audiant et reuertantur vnusquisque a
via sua mala etc. Jeremie. xxvi.
Dixit dominus ad ezechiam vade ad
domum israhel et loquere verba mea ad eos et

sequitur dominus in via et noluit audi
re. Ezechielis. iij.
¶ Maria magdalena audiuit ver
ba xpi et ideo xps ad eam dixit. Ma
ria optimam partem elegit que non
auferetur ab ea. Luce. x.
¶ Dominus in fine sermonis in mon
te dixit omnis qui audit verba mea
et facit ea assimilatur viro sapienti.
Mathei. vij. Luce. vi.
¶ In alio sermone quando extollēs
vocē quedā mulier dixit beatus ven
ter qui te. Respōdit xps quinymmo
Beati qui audiunt verbum dei et cu
stodiunt illud. Luce. xi.
¶ Audito sermone petri in die penthe
costes post aduentū sancti spiritus
conpuncti sūt corde et baptisati sūt
circiter tria milia hoim. Actuū. ij.
¶ Apostoli cōuocatis discipulis dixe
runt nō est equū nos relinquere verbū
dei et ministrare mense. Actuū. vi.
¶ Dñs per ysaiā dicit pdicatoribus cla
ma ne cesses quasi tuba exalta vocē tuā
¶ Itē Jone dicit surge et vade in ni
niuem et predica in ea pdicacionem
quā loquar ad te. Jone. ij.
¶ Itē marci. xvi. Euntes in mundū
vniuersū pdicate euāgeliū oi creature
¶ Paulus excitās thimotheum dicit
predica verba insta oportune. ij. ad
Thimotheū. iiij.
¶ Sed sūt multi sicut cayn qui audi
ens deum se increpantē quasi conci
dit vultus eius a concepta iniquita
te minime cessauit nec post mortem
fratris dño eū interrogāte penituit
sed desperauit. Genesis. iiij.
¶ Itē sodomite quos dñs pie monē
bat dicens queso fratres mei noli
te hoc malum facere et illi cōtumaci
ter sibi responderūt vt3. Ge. xix.

¶ Itē rex ihe roboam noluit cōsilio
senum acquiescere sed consilio iuue
num quod accidit sibi in malum vt pa
tet. iij. Regū. xij.
¶ Dereroxerit cursores id est pdicato
res cū epistolis ex regis assuere impe
rio ad vniuersū isrl et iudeā dicen
tes reuertimini ad dñm deū abrahā
ysaac. Parali. xxviij.
Bonū consiliū dedit daniel nabu
chodonosor regi dicens consiliū meū
tibi placeat et peccata tua elemosi
nis redime. Danielis. iiij.
¶ Mathatias moriturus filios suos
exhortatus est ad agendum viriliter
pro lege. i. Machabeo. ij.
Itē iudas machabeus exhortaba
tur populū suū contra hostes pugna
turus sermonibus bonis et singulos
armauit nō clipeo et hasta munitiōe
sed sermonibus optimis et exhortatio
nibus Macha. xv.
¶ Dñs per visionē dixit paulo noli ti
mere sed loquere et ne taceas Act. xviij
Itē paulus de asia recessurus dixit
maioribus natu: per triennium nō cessa
ui die ac nocte cū lacrimis monens
vnūquemque vestrū. Actuū. xx.
¶ De adoratione.

Qum eleuasset oculos abrahā
tres angelos id est psonas
in diuinis adorauit vt patet
Genesis. xviij.
¶ Fornicatus est populus filiorū isra
hel cum filiabus moab que eos ad
adorandum deos suos perduxerūt
Numeri. xxv.
¶ Non suffecit regi achab vt ambu
laret in peccatis Jeroboam sed insu
per seruiuit baal et adorauit eum
iij. Regū. xvi.

¶ Sennacherib rex assiriorum adora- rat in templo nesrach deum suum et duo filij eius percusserunt eum gla- dio et occiderunt eum. iiij. Regum. xix.

¶ Manasses rex iuda erexit baal aras et adorauit omnem miliciam celi. iiij. Regum. xxi.

¶ Nabuchodonosor fecit statuam au- ream et precepit ut omnes eam ado- rarent. Danielis. iij.

¶ Babilonij draconem adorauerunt Danielis. xiiij.

¶ Audientes filij israhel quod dominus eos visitaret et respexisset afflictionem eorum adorauerunt proni in terram. Exodi. iiij.

¶ Moysi dixit dominus ascende in mon- tem tu et aaron et nadab et abyu sep- tem senes et israhel et adorabitis. Exodi. xxiiij.

¶ Post preceptum decalogi non habe- bis deos alienos non adorabis neque coles ea. Exodi. xx.

¶ Helchana ascendebat statutis die- bus ut adoraret dominum deum exercitu- um in sylo. i. Regum. i.

Filij israhel reuersi de captiuitate babilonis quater in die et quater in nocte confitebantur et adorabant dominum deum suum. Neemie. ix.

¶ Cum irent omnes filij israhel ad vi- tulos aureos thobias fugiebat in ihe- rusalem ad templum domini et ibi adora- bat dominum deum suum. Thobie. i.

¶ Cum audisset Job nunciorum verba dicencium sibi perdicionem rerum et fi- liorum surrexit corruens in terram adorauit. Job. i.

¶ Quamuis prohibitum esset ne aliquid peteretur a deo vel ab homine nisi a so- lo rege dario triginta diebus. Dani- el tamen tribus temporibus in die flectebat genua sua et adorabat do- minum deum suum. Daniel. vi.

¶ Magi intrantes domum inuenerunt puerum cum maria matre eius et proce- dentes adorauerunt eum. Mathei. ij.

¶ Cum descendisset Jhesus de monte ecce leprosus veniens adorabat eum dicens domine si vis potes me mun- dare. Mathei. viij.

¶ Cecus natus a deo illuminatus ado- rauit eum. Johannis. ix.

¶ Videntes discipuli dominum post resurrectionem adorauerunt eum. Mathei. xxviij.

¶ Dominus quoque dyabolo dixit dominum de- um tuum adorabis. Math. iiij.

¶ Postquam vidisset et audisset Johannes dei reuelaciones cecidit ante pedes angeli ut adoraret qui hoc ostende- bat et dixit ei vide ne feceris etc. et post hoc sequitur. Apocalipsis. xxij.

¶ De adulacione.

Chore et complices eius cum restitissent aduersus moysen et aaron dixerunt sufficiat nobis ut omnis ista multitudo est fi- liorum sanctorum et in ipsis est dominus in quo apparet quod beniuolenciam popu- li captabant. Numeri. xvi.

¶ Adolescens narrans dauid mortem saul et ionathe occisus est de manda- to dauid. ij. Regum. i.

¶ Mali prophete dicebant achab regi israhel prospera de bello futuro sicut eum velle sciebant et sequitur quod ipse est ibi occisus. iij. Regum. xxij.

¶ Uxor amanis et amici eius aduerten- tes pessimum animum eius contra mar- docheum sed adulantes dixerunt si- bi iube parari sibi excelsam trabem in qua ipse postea est suspensus. Hester. v. et vij.

Universitäts- und
Landesbibliothek Düsseldorf

¶ Cristus iohannem baptistā lau
dauit non presentem. Mathei. xi.
¶ Dans in hoc exemplum q̄ nullus
in p̄ńcia sua debet laudari.
¶ Pharisei volentes ihesum capere
in sermone ceperunt eum laudare et
dicere magister scimus quia verax es
Mathei. xxij.
¶ Orator ille terribilis contra paulū
a principe sacerdotum in principio
quiescens adulatus est dicens felicī
p̄suli ꝛc. Actuum. xxiiij.

¶ De ambicione.

Ocutus est aaron et maria cō
tra moysen dicentes. Nonne
similiter locutus est nobis
dominus et per hec verba videntur
principatum populi ambire. Nu
meri. xij.
¶ Chore et complices eius ambien
tes ad regnum populi ceperunt po
pulum commendare moysen vero ꝛ
aaron accusare dicentes sufficiat vo
bis q̄ omnis multitudo sanctorum ē
cur eleuamini super populū domini.
Numeri. xvi.
¶ Amalech filius fratris gedeonis
callidos parauit se elegi p̄ amicos
ex parte matris sue sed postea pessi
me successit vtrisq̄ vtz. Iudicū. ix.
¶ Oliua et ficus voluerunt sup̄ lig
nā regnare sed ramphus regnum
presumpsit assumere. Similiter con
tingit in presumptuosis ibidem. Su
perbus aman secūdus a rege habēs
diuicias multas et honores nichil se
habere putabāt q̄diu mardocheum
ante fores regis videbat cuius mor
tem ambiciose cupiebat sicut patet.
Hester. v.

¶ Audiens seron q̄ iudas congrega
uit ecclesiam fidelium ait faciā michi
nomen et gloriabor in regno et de
bellabo iudam sed tn̄ ipse cito fugit
a iuda debellāt9 .i. Macha. iij.
¶ Cum vidisset symon magus q̄ p̄
imposicionem manuum apostolorū
daretur spiritus sanctus obtulit eis
pecuniam dicens date michi hanc
potestatem vt cuicumq̄ imposuero
manum accipiat spiritum sanctum.
Actuum. viij.
¶ Ambiebat iason summum sacerdo
tium et propter hoc mittebat regi
trecenta. lx. talenta argenti et alia
multa et tamen modico tempore ho
nore sacerdocij functus est. ij. Ma
cha. iiij.

¶ De amicicia.

Oquebatur dn̄s moysi facie
ad faciem sicut solet homo lo
qui amico suo Exodi. xxxiij.
¶ Anima ionathe anime dauid fuit
cōglutinata et dilexit eam sicut animā
suam. Regum. xix.
¶ Nā expoliauit ionathas se tunica
sua qua erat indut9 et dedit eā da
uid ibidē fuit signū fidelis amicicie
et dilectionis primi. Regū. xxxi.
¶ Misit abner nūcios ad dauid di
cēs fac mecū amicicias et erit man9
mea tecū et reducam ad te vniuersū
israhel. ij. Regum. iij.
¶ Cusi amicus dei venit ad absolon
et dissipauit consilium achitofel. ij.
Regum. xvij.
¶ Propheta iheu dixit ad iosaphat
q̄ ierat ad p̄lium cū impio achab re
ge israhel prebens ei auxiliū impio
prebes auxilium et hijs qui oderūt

Universitäts- und
Landesbibliothek Düsseldorf

deum amicicia iūngeris Et idcirco
iram dei merebaris. ij. Parali. xix.
¶ Audientes omnes tres amici Iob
malū qđ accidisset ei venerunt singu
li de loco suo vt visitarent eum et cō
solarentur quibus ipse Iob dixit sub
uertimini amici vestrū. Iob. ij. et. xi.
¶ Rex alexāder misit Ionathe epi
stolam dicens audiuim9 de te q̄ sis
vir potēs virib9 ⁊ aptus ēs vt sis ami
cus noster. i. Macha. x.
¶ Accepit ionathas aurū et argētū
et alia exenia multa et dedit deme
trio et inuenit graciā in oculis eius
et fecit eum principem amicorum. i
Machabeorum. xi.
¶ Vidit ionathas q̄ tempus iam in
gruat et misit rome viros statuere ⁊
renouare cum romanis amiciciam. i
Machabeorū. xij.
¶ Postq̄ alexander passus est demetri
um misit ad tholomeū regem egipti
legatos vt statuerent ad inuicē ami
ciciam ⁊ daret sibi filiam suam in vx
orē. i. Machabeorum. x.
¶ Propter veterē amiciciam quidā
astantes eleazaro psuadebāt vt car
nes quas attulerāt quib9 eciā vesci
liceret māducare et simularet se car
nes porcinas comedere vt sic posset
mortē euadere. ij. Macha. vi.
¶ Laudauit dñs villicum iniquitatis
q̄ prudēter fecisset amicos sibi acqui
rendo de bonis dñi sui concludēdo
per hoc q̄ per temporalia debem9
nobis amicos acquirere qui nos pos
sint in eterna tabernacula recipere ⁊
introducere. Luce. xvi.
¶ Posuit eciā dñs exemplū de illis
qui media nocte vadūt ad amicos vt
petāt aliquid ab eis. Luce. xi.
¶ In passione domini facti sūt amici
pylatus et herodes. Luce. xxiij.
¶ Cōmota ciuitate ephesiorum et cōfu
sa quidā de asia qui erāt amici pauli
miserūt ad eum ne daret se in carce
rem. Actuū. xix.
¶ De aspectu et visu.

Prima mulier viso ligni vete
ti fructu pulchro tulit de illo
et comedit. Genesis. iij.
¶ Pulchritudo etiam mulierum visa
multorū fuit occasio malorū nam vi
dentes filij dei filias hoīm q̄ essent
pulchre. Genesis. vi.
¶ Abrahā dixit saray vxori sue noui
q̄ pulchra sis mulier et cū viderint
egipcij te interficient me et te reser
uabūt. Genesis. xij.
¶ Volēs dyna filias regionis videre
ipsa visa corrupta fuit Ge. xxxiiij.
¶ Iudas vidit thamar in biuio ⁊ cū
ea peccauit. Genes. xxxviij.
¶ Vidit dauid de solario bersabee
se lauātē ex aduerso quā tulit et po
stea virū eius occidit. ij. Regū. xi
¶ Cum intrasset iudith in conspectu
holofernis statim captus est ī oculis
suis. Iudith. x.
¶ Vnde ibidē sandalia eius rapue
runt oculos illius et pulchritudo illi9
captiuam fecit animā eius.
¶ Viderūt duo senes susānā se quo
tidie lauātem et ortum intrantem ⁊
deambulantem ⁊ exarserunt in cōcu
piscēciā eius. Danielis. xiij.
¶ De bellis et guerris.

Abraham cum paucis socijs
quatuor reges debellauit et
loth nepotem suum liberauit
Genesis. xiiij.
¶ Non q̄ in bello iusto nōn tenetur

Universitäts- und
Landesbibliothek Düsseldorf

hēnis inimicās precedere bellum dele
os premunire ymmo licet eis insidi
as tēdē sicut p abrahā. Genesis. xiiij.
et etiā Iudicum. viij. de gedeone cō
tra amalech.

¶ Misit moyses iosue ad pugnādū
ipe vero i oratiōe pmāsit ⁊ plus fecit
orādo ꝙ ille manibus feriendo. Ex
odi. xvij.

¶ Ex precepto dn̄i pugnantes filij
israhel cōtra madianitas tantum ha
buerunt victoriā ꝙ. xxij. milia virgi
num fuerunt in preda et tantum de
populo israhel non fuerunt nisi duo
decim milia de quib9 ne vnus quidē
dā i prelio mortuus est. Numeri.
xxxi. et. xxi.

¶ Vociferāte populo et clāgētibus
tubis sicut preceperat dominus Io
sue versi corruerūt et ciuitas ab eis
capta est Iosue. vi.

¶ Post mortē iosue filij israhel non
leguntur ad prelium missi nisi cōsul
to domino et sic tradidit chananeū
et pherezeum i man9 eorū Iudicū. i.
Et nota de saluatore noīe ahod quē
suscitauit dn̄s filijs isrł. Iudicū. iij.

¶ Itē dixit delbora ad barach surge
Ibidem. iiij.
Et nota de tricentis viris ibidē. vij

¶ Ibidē. ix. et. xi.
Item de sampsone ibidē. xiij.
Et deinceps vsq; ad. xxxiij.

¶ Ipe helij sacerdotis filij israhel
debellati sūt a philisteis et postea fi
lij israhel temptantes dn̄m tulerūt
archam dn̄i secū sed philistei debella
rūt eos ⁊ archā dn̄i ceperūt. i. Regū
. iiij. et ibidē. vij. ix. xi. xiij. xvij. et. xx.

¶ Audiētes ꝙ dauid vocat9 esset in
regem sup isrł ascenderunt vniuer
si vt quererēt eū qui cōsuluit dn̄m
et percussit eos. ij. Regum. v.

¶ Itē dauid iterū et iterū percussit
philisteos et tulit frenum tributi de
manu eorum. ij. Regum. viij.

¶ Itē percussit moab et factus est ei
seruiens sub tributis. ij. Regū. viij.

¶ Item regē saba et de syria. xxij. mi
lia virorū et seruauit dn̄s dauid in ō
nibus ad quecumq; profectus est. ij
Regū. viij.

¶ Ioab dixit frī suo esto vir fortis
et pugnabim9 ꝓ populo nostro et
ciuitate dei nostri. dn̄s autē faciet ꝙ
bonū est in cōspectu suo et sequitur
ꝙ i prelio fugauerūt omnes inimici
ioab. ij. Regū. x.

¶ Benadab rex syrie obsidebat sa
mariam sed victus fuit et fugatus
ad mādatū dn̄i pugnātibus cōtra
pueros pn̄cipis qui erāt ducenti tri
ginta duo. Sequēti autē anno venit
iterū benadab cū exercitu suo maxio
et ceciderūt cētū milia peditū in die
illa. iij. Regū. xx.
Samaria tamdiu obsessa erat a rege
syrie ꝙ vendebat caput asini. xxx.
argēteis. iiij. Regū. vi.

¶ Sed ad verbū helisei fugati sūt
syri ⁊ ex hoc habuerūt maximā rerū
habundāciā. iiij. Regū. vij.

¶ Rex isrł multociēs debellauit re
gem syrie sed propter peccatū hoim
cepit dn̄s sup isrł et percussit eos a
sael rex syrie in vniuersis finibus is
rahel. iiij. Regū. xiij.

¶ Itē nota ibidē. xviij.
Itē nota quomodo angel9 dn̄i ꝑ
cussit exercitum sennacherib et ipse
post modicū tempus a filijs suis in
terfectus est. iiij. Regum. xix.

¶ Egress9 est cōtra asam regē iuda
zara ethiops cum exercitu suo decies

tentenis milibus et inuocauit dñm
qa dicēs domine nō ē apud te vlla
distancia. vtrum in paucis auxilie
ris aut in multis. Exterminauit ini
ꝗ dñs ethiopes et ruerunt vsqꝫ ad
internicionem quia dño cedēte cōtri
ti sunt. ij. Para. xiiij. et. xv.
¶ Phacee fili⁹ romelie rex isrł occi
dit de iuda centū viginti bellatorū
vna die eo ꝙ reliquissent dominū.
ij. Parali. xxviij. Judith. per totū.
¶ Quomodo ipsa occidit holofernē
et postea dixit dñs omnipotens tra
didit eum in manu femine. Videns
iudas machabe⁹ exercitū seron ma
gnum valde timentib⁹ socijs ait faci
le est multos concludi in man⁹ pau
corum non est differencia in conspec
tu dei celi liberare in multis aut in
paucis. ⁊c. et contritus est seron et
exercitus eius. i. Macha. iij.
¶ Itē nota ꝙ ipse iudas pugnatur⁹
semp diuinū auxilium p oracionem
inuocauit preterꝗ in duobus bellis
vbi orasse nō legitur. vnum fuit con
tra anthiochum. i. Macha. vi.
¶ Secundum cōtra bachidem et al
chidem tunc ipse cecidit et ceteri fu
gierunt. i. Machabe. ix.
¶ De benedictione dei

Creauit deus hominem ad
ymaginem et similitudinem
suam et benedixit ei. Ge. i.
¶ Noe quoqꝫ benedixit ⁊ filijs eius
ibidem. ix.
¶ Abrahe eciā dixit egredere de ter
ra tua et sequitur benedictus bene
dicam tibi. Ibidem. xij.
¶ Sup hysmahel exaudiuit te dixit
dñs abrahe ecce benedicam eū ⁊ au
gebo ⁊c. Ibidem. xvij.
¶ Dominus eciam benedixit ysaac
et locupletatus est. Ibidem. xxvi.
¶ Loquens iacob auūculo suo laban
dixit modicum habuisti quando ve
ni ad te nunc diues factus es benedi
xitqꝫ tibi domin⁹ ad introitum meū
Genesis. xxx.
¶ Domin⁹ eciā benedixit domū pha
raonis ab egipto propter ioseph et
multiplicauit substanciam eius. Ge
nesis. xxxix.
¶ Habitauit archa domini in domo
obethedom tribus mensibus et be
nedixit dominus obethedom ⁊ omē
domum eius. ij. Regū. vi.
¶ De Job dicit operib⁹ manuū suarū
benedixisti. Job. i.
¶ Itē. xlij. domin⁹ benedixit nouis
sima Job magis ꝗ principio eius As
censurus xp̄s in celum eleuatis ma
nib⁹ benedixit discipulos. Actuū. i.
¶ Electos eciam suos in vltimo iudi
cio benedixit dicens. venite benedi
cti patris mei. ⁊c. Mathei. xxv.

¶ De benedictione et laude hoīm.

Melchisedech rex salem occur
rens abraham reuertenti a
cede quatuor regum ait be
nedictus dominus excelsus quo pro
tegente hostes in manib⁹ eius tradi
ti sunt. Genesis. xiiij.
¶ Obtenta victoria de sysarach delbo
ra et barach cecinerunt dicētes qui
spōte animas vr̄as domino deo isra
hel obtulistis benedicite domino Ju
dicum. v.
¶ Post victoriā quā habuit de go
liad dauid ait bn̄dict⁹ domin⁹ de⁹
me⁹. i. Regum. xvij.
¶ Cū audisset iram verba salomonis
de templi edificacione dixit bn̄dict⁹

dominus deus meus qui dedit da
uid filium sapientissimum super po
pulum hūc plurimū. iij. Regum. v.
¶ Edificato tēplo dixit salomon co
ram vniuerso populo benedictus
dñs deus israhel. iij. Regum. viij.
¶ Fecit dauid principem vnum ad
confitendum deo asaph et fratres
eius et sequitur Benedictus domi
nus deus israhel ab eterno et vsq;
in eternum. i. Parali. xvi.
¶ Vidēs esdras aīm regis actū per
sis bonū ad iudeos ait benedictus
dñs deus patrum nostrorum Esdre
vij. et. viij.
¶ Cōpleto muro ciuitatis iherusalē
sb esdra et neemia dixerūt leuite sur
gite et benedicite deo. ab eterno et
vsq; in eternū. Neemie. ix.
¶ Sara filia raguelis cū cōpleret o
racionē dixit bñdictū ē nomē tuū de
us patrū nostrorū q̄ cū iratus fueris
misericordiā facies Tho. iij.
¶ Thobias filiū suū instruxit dicēs ō
ni tpe benedic deo et pete ab eo vt
vias tuas dirigat Thobie. iiij.
¶ Raguel c vxor ei9 vidētes q thob
iam iuniorē non lederet demoniū
dixerūt benedicim9 deū israhel quia
nō accidit nob vt putaba9 Tho. viij.
¶ Angel9 raphahel monuit vtrūq;
thobiam vt benedicerent deum celi
Thobie. xij.
¶ Ozias pnceps videns iudith cū
capite holofernis ait benedictus de9
qui creauit celū et terrā Judith. xiij
¶ Daniel post reuelacionē sibi factā
ait sit nomen domini benedictum
Danielis. ij.
¶ Tres pueri ī camino deum bene
dixerūt Danielis. iij.
¶ Obtētu de hostibus victoria z cl

tatē edificato sub iuda machabeo fi
lij israhel benedixerūt deū. ij. Ma
chabeorum. x.
¶ Tribulaciones paciēs paul9 ait
benedict9 deus pater domini nr̄i ihe
su cristi. ij. Corintheorum. i.
¶ Audiui hoīes dicentes sedenti in
throno et agno. Benedictio et cla
ritas honor et gloria zc. Apoca. v.

¶ De benedictione patrum anti quorum.

Melchisedech rex salem reuer
tenti abraham a cede quatu
or regum ait benedict9 abra
ham deo excelso Genesis. xiiij.
Benedixit isaac iacob dicens det
tibi de9 de rore celi et de pinguedine
terre habundāciam. Genesis. xxvij.
¶ Benedixit iacob filijs ioseph effra
im et manasse et etiam filijs xij
singulis dans propriam benedictio
nē Genesis. xlix. Dicit dñs moysi sic
bēdices filijs isrl. Moyses āte mor
tē bēdixit filijs isrl dicēs Dñs de sy
na venit et de seyr ort9 ē nob. Deutro
xxxiij. In cātico de victoria habita de
sisara dicit benedicta inter mulieres
iahel vxor aberinei Judicū. v.
¶ Noemi vidēs nurū suā ruth ab eo
os fuisse honoratam dixit bñdictus
sit a domino quoniam eādē graciā
quā viuis pbuerat seruauit et mor
tuis Ruth. ij.
¶ Comēdās boos ruth q ad deū
israhel confugerat ait benedicta es
a deo filia que priorem misericordiā
posteriori supasti Ruth. iij.
¶ Nūciatū est dauid q viri iabes
galaad sepelissent saul dixitq; ad e
os benedicti vos a domino q̄ fecistis
misericordiam hāc cū saul. ij Regū ij

¶ Apprehēdēs raguel dexterā filie sue tradidit thobie dicens de9 abraham &c. Thobie. vij.

¶ Gabelus ingressus domū et thobiam ibi inueniēs ait Benedicat te deus israhel quia filius es viri optimi iusti et timētis deū et elemosinas facientis. Thobie. ix.

¶ Ozias princeps populi dixit ad iudith benedicta es filia a dño deo excelso p̄ omnib9 mulieribus sup̄ terram. Judith. xiij.

¶ Factū est vt audiuit elizab3 salutacionē marie exclamauit dicēs Benedicta tu in mulierib9 &c. Luce. i.

¶ Cōpleta pmissiōe factā symeoni a spū scō accepit ihm̄ ī vlnas et benedixit deū dicēs nūc dimittis. Lu. ij.

¶ De benignitate et misericordia di

Rogans abrahā p sodomitis dñm et quasi importune petens semp tn̄ deus benigne respōdit vt patet. Genesis. xviij.

¶ Item fugienti iacob a facie fratris sui dñs benigne et clemēter apparuit Genesis. xxviij.

¶ Itē redeūti ab īsecutiōe soceris sui eū liberauit. Genesis. xxx. et. xxxi

¶ Ait dñs moysi dimitte me vt irascat furor meus cōtra populū meu3 istū certo eni q durate ceruicis sit q̄si diceret tu me tenēs vt non possim eos cōterere et delere. Exodi. xxxij.

¶ Nota q̄ pie est dñs locutus ad nathan de dauid et de domo eius. ij. Regū. vij.

¶ Ezechias rex iuda dixit dñs ppiciabitur cūctis qui ī toto orbe requirūt eū ij. Para. xxx.

¶ Balach vocauit balaā vt malediceret filijs isrl̄ s3 ip̄e sp e cōtrario bn̄ dixit eis. Numeri. xxij. et. xxiij.

¶ Nabuchodonosor vidit cū azaria et socijs ei9 similē filio dei ī fornace ardēti sedentē. Danielis. iij.

¶ Itē susāna3 dñs benigne liberauit ab īiustis senib9. Danielis. xiij.

¶ Item de daniele in lacu leonum. Danielis. xiiij.

¶ Machabe9 et cū eo contra thimotheū pugnantes habuerūt auxilium dei apparuerunt duo viri. ij. Machabeorum. x.

¶ Itē ī plio cōtra lisiā. ij. Mach. xi.

Saluator in domo symonis leprosi benigne discubuit. Mathei. xxvi et. luce. vij.

¶ Mariā magdalenā pie defendit cōtra ipm symonē et phariseos. Lu. vij.

¶ Item contra martham conquerentem. Luce. x.

¶ Itē cōtra discipulos pp̄ter effusionē vnguenti. Mathei. xxvi.

¶ Venientibus ac capientib9 miseris cohortiū xpm dixit eis si me q̄ritis sinite hos abire. Johānis. xviij.

¶ Sciebat eni q apl̄i nō erāt pati ad martiriū sustinēdum. Et ideo infirmitati eorū condescendens voluit vt parcerent eis.

¶ Petrū post trinā negacionē latrimātē benigne respexit et ad misericordiā accepit. Luce. xxij.

¶ Thome dubitāti se palpādū p̄buit et ī fine solidauit. Johānis. xx.

¶ Dum lapidaretur stephan9 se illi ostendit et eum ad sustinendum animauit. Actuū. vi.

Paulū benigne cōuertit. Actuū. viij

¶ De blasphemia.

Filius mulieris israhelite precepto domini lapidatus fuit in deserto quia nomē domini

blasphemauit. Leuitici. xxiiij.

¶ Dixit hely filijs suis si peccauerit quis in virum placari potest ei dñs Si autem in dñm peccauerit q̄s orabit p eo. i. Regū. ij.

¶ Nathan ꝓpheta peccatum dauid multū aggrauauit eo q̄ inimicos fecit blasphemare. ij. Regū. xij.

¶ Vir dei dixit ad regē israel quia dixerūt syri deꝰ montium ipe est dñs et non ē deꝰ vallū dabo omnē multitudinem hanc grandem ī manu tua iij. Regum. xx.

¶ Iesabel fecit imponi nāboth blasphemiā et occidi. iij. Regū. xxi.

¶ Displicuerūt blasphemie dño q̄s dixerūt serui sennacherib regis assiriorū. Unde pcussit angelus dñi. c. lxxxij. milia de eis. iiij. Regū. xix.

¶ Nota q̄ nō expedit simplices homines contra infidelium blasphemias disputare. propter hoc prohibuit ezechias ne populꝰ suus blasphemādo rapsati aliquid responderet. iiij. Regum. xviij.

¶ Itē nota q̄ scribitur ysaie. xxvi. obsidēte iuda machabeo quoddā p̄sidium quidam gentiles in eo existētes verba blasphemie et nephanda iactabant qui cito exterminati sunt. ij. Machabe. x.

¶ De confessione.

Monebat dñs adam peccatū recognoscere sed ille retorsit in mulierem ⁊ mulier in serpentem. Genesis. iij.

¶ Cayn peccatū recognouit ⁊ desperauit dicens maior ē iniquitas mea q̄ veniam merear. Genesis. iiij.

¶ Pharao dixit peccaui licz se a peccato non conuertit. Exodi. ix.

¶ Itē dixit saul. i. Regū. xxvi.

¶ Itē dixit anthiochus. ij. Machabeorum. ix.

¶ Sed nullus eorū veniam consecutus ē quia non recto corde dixerunt Afflicti filij israel per serpētes ignitos dixerunt moysi peccauimus quoniā locuti sumus contra dñm ⁊ contra te Numeri. xxi.

¶ Filij israhel vehemente ē oppressi a philisteis et filijs amon dixerūt peccauimus. i. Regū. vij.

¶ Humiliter recognouit dauid peccatū suum et ideo audire meruit dominus trastulit peccatum tuum. ij. Regum. xij.

¶ Itē quando populū numerare fecerat se pcuciendum obtulit deo loco populi innocentis. ij. Regū. xxiiij.

¶ Neemias dixit cōfitebor p peccatis filiorū israhel. Neemie. i.

¶ Thobias licet ab infancia deum timuerit et mandata eius custodierit tamen dixit non egimus sm p̄cepta tua et non ambulauimus sincere coram te. Thobie. iij.

¶ Tres pueri qui sancte et munde vixerāt in cammo ignis dixerūt peccauimꝰ iniuste egimus. Daniel. iij.

¶ Orans deū daniel dixit in psona populi tibi peccauimꝰ iniquitatem fecimus. Daniel. ix.

¶ Sextus illorū septem fratrū incipiens ait nos propt nosmetipos hoc patimur quia peccauimꝰ in deū nostrum. ij. Machabeorū. vij.

¶ Similia dixit latro cum xp̄o crucifixus unde veniam statim obtinuit Luce. xxiij.

¶ Predicāte p̄aulo per ysaiam multitudini credenciū veniebant cōfitentes et annūciātes actꝰ suos. Act. xix

¶ De confidencia.

MOyses confidenter arguebat
pharaonem. Exodi. iiij. Et
in similibus sequētib9 alijs.
Confidenter ꝛ etiā reuerēter arguit
nathā ꝓpheta dauid regē post adul
riū. ij. Regū. xij.
¶ Dixit helias ad achab non ego t̄
baui isrl̄ sed tu et domus patris tui
et fecit cccc. ꝓphetas baal occidi. iij
Regū. xviij.
¶ Helias dixit ochosie regi isrl̄ sup
lectū quē ascendisti nō descēdes eo
ꝙ cōsuluisti deos alienos. iiij. Regū. i
¶ Spiritus dn̄i induit zachariā fili
um ioiade et stetit in cōspectu popu
li dicens quare trāsgredimini ꝓceptuꝫ
domini ꝙ vobis non proderit. ij.
Parali. xxiiij.
Mardocheus cū cōfidēcia magnā
dixit hester regine ne putes ꝙ aiā
tuā tantum liberabis quia i domo re
gis es pre cunctis hominib9 iudeis
Hester. iiij.
¶ Cum dicerent socij iude ad eum
vt liberaret animā suā quia hostes
erāt mlti ipi autē pauci. respondit
iudas absit ꝙ fugiam9 ꝛ si appropi
quauit tēp9 nostrū moriamur in vtu
te. i. Machabeorū. ix.
¶ Paul9 apl's pn̄te ꝓcōsule elimā
magū durissime increpauit. Actu. xij

¶ De cōpassione et pietate.

COmpassus populo dauid pe
tiuit ab angelo parci illoruꝫ
loco. ij. Regū. xxiiij.
Helias mulieri vidue cōpaciens fi
lium eius mortuū resuscitauit. iij.
Regum. xvij.
¶ Helizeus mulieri vidue et obligate
cōpassus oleum eius augmentauit
iiij. Regum. iiij.
¶ Audiēs neemias miserabilē statū
ciuitatis iherusalē fleuit dieb9 mltis
et inde adhibuit auxiliū optimū vt
patet. Neemie. i.
¶ Dum regnaret sennacherib ꝛ fili
os isrl̄ exosos haberet thobias ꝑge
bat quotidie per omnē cognacōem
suam et consolabatur eos esuriētes
alebat nudis vestimēta prebebat
mortuos ꝛ occisos sollicite sepeliebat
Thobie. i.
¶ Magnā habebat iob cōpassionē
q̄ dicebat auris audiēs beatificabat
me eo ꝙ pauperē liberasseꝫ ꝛ pupil
lū cui nō erat adiutor benedictio pe
ritūri veniebat sup me et cor vidue
cōsolat9 sum. Job. xxix.
¶ Hester regina populo suo cōpa
ciēs ieiunio se afflixit ꝛ ad regē cōtra
statutū intrauit. Hester. v.
¶ Cum reuelasset dn̄s ezechie peccā
populi israhel et penas quas passu
ri erāt ex cōpassiōe amaritudinis fuit
et tristis vt patet. Eze. xxiiij.
¶ Cōtra nolētes pro penis cōpati
iducit dn̄s pabolā de seruo nequā
Mathei. xviij.
¶ Ad hoc autē ꝙ homo proximo cō
paciatur et misereatur multuꝫ iuuat
memoria iudicij vbi de operib9 mi
sericordie mencio fiet specialis.
Mathei. xxv.
¶ Judicium sine misericordia fiet ei
qui nō facit misericordiam vt patet.
Jacobi. ij.
¶ Paulus tantā anxietate fratrib9
suis et cognatis compaciebatur ꝙ
ipse dicebat tristicia est magna ꝛ cō
tinu9 dolor cordi meo. optabam et
ipse anathema a xp̄o pro fratrib9

Universitäts- und
Landesbibliothek Düsseldorf

meis qui cognati mei sunt fm carnē Romanorū.ix.

¶ Item ad galathas.iiij. filioli mei quos iterū parturio.

¶ De consilio bono.

Angeli loth dederūt bonum consilium vt de zodomis exiret et generos educeret post tergum non respiceret sed in monte se abscōderet qui generos ⁊ qui filias eius erant accepturi educere voluit et ipsi noluerunt et ideo cū zodomitis perierunt vxor eius respiciens retrouersa ē in statuā salis ipe loth quia nō statim secundū consiliū angeli in montē ascendit cum ꝓprijs filiabus peccauit. Genesis.xix.

¶ Ruben bonū consilium fratribus dedit vt ioseph patri suo redderent sed illi nō acquieuerūt. Ge.xxxvij.

¶ Roboam filius salomonis noluit consilio senum obedire sed cōsilio iuuenum ideo magnam partem populi amisit.iij.Regū.xij.

¶ Sanū consilium dedit achior holoferni qd̄ ille contempsit et post paululum ocasus inuenitur. Judith.v.

¶ Consiliū bonū placeat tibi ⁊ peccata tua elemosinis redime dixit dominus per danielem ad nabuchodonosor qui non acquieuit et in bestiā mutatus ē. Daniels.iiij

¶ De consilio malo.

Eva dedit viro suo de ligno vetito q̄si cōsulendo vel suadendo ꝙ comederet. Ge.ij.

¶ Balaā docuit balach quomodo ꝑ mulieres possꝫ filios israhel ad peccatum trahere et sic eos cōtra dn̄m prouocare. Numeri.xxiiij.

¶ Filij amon male consuluerūt regi suo vt dehonestaret nuncios dauid ij.Regum.x.

¶ Jonadab nepos dauid malū consilium dedit amon vt sororem suam defloraret.ij.Regū.xiij.

¶ Malū cōsiliū dedit achitofel absolon.ij.Regū.xv.

¶ Vxor Job stultū consilium sibi dedit sed ipse nō acquieuit. Job.ij.

¶ Sapiētes consiliarij pharaonis dederūt ei consiliū insipiens ysaie.xix.

¶ Iniquū consilium dedit herodias filie sue. Math.xiiij.⁊ Marci.vi.

¶ Nota in actib9 ꝙ mala cōsilia data sunt contra paulum.

¶ De consolacione.

Postq̄ abraham ād mandatū dn̄i de terra sua egressus ē ipē omnipotens dn̄s multis reuelacionibus ipsum consolatus est Genesis.xij.xiij.xvij.xviij.

¶ Fugiēti iacob a facie patris et sup lapidem dormienti consolacionē magnā tribuit. Genesis.xxviij.

¶ Apparuit dn̄s moysi exulanti et oues soceri pascenti. Exo.iij.

¶ Filijs israhel pluit manna ī deserto. Exodi.xvi.

¶ Itē carnes et aquam miraculose eis tribuit. Exo.xvij. Nu.xi.

¶ Dixit dn̄s Josue nō dimittam nec relinquam te confortare ⁊ esto robustus. Josue.i.

¶ Precepit domin9 coruis vt bis in die panē et carnes portarent helye iij.Regum.xvij.

¶ Itē postea misit ei fugienti a facie iesabel angelū suum de deserto.

¶ Efficaciter consolatus est dn̄s ezechiam per prophetam suum et per

Universitäts- und
Landesbibliothek Düsseldorf

angelū q̄ occidit de exercitu regis aſ
ſirioꝝ. iiij. Regū. xix.
¶ Populū iſrl' i anguſtia et timore
exiſtēte de holoferne p man⁹ iudith
cōſolat⁹ ē. Judith. viij.
¶ Itē cōſolat⁹ ē popul⁹ iudaycus p
heſter. Heſter. viij.
¶ Angel⁹ dn̄i deſcēdit cū azaria et
ſocijs ei⁹ i fornacē. Danielis. iij.
¶ Itē daniel cōſolat⁹ ē primo p āge
lū q̄ ora leonū cōcluſit poſtea p aba
cuc quē angel⁹ de iudea in caldeā
portauit ſup lacum vbi erat daniel.
Danielis. vi.
¶ Item ſuſānam de morte liberauit
Danielis. xiij.
¶ De conſolatione facta machabeis
habet machabeoꝝ in multis locis.
Paulus. ij. Corintheoꝝ. i. dixit ſi
cut habūdant paſſiones xpi in nob
is ita et per xpiſtum habundat conſo
lacio noſtra.
¶ Item ibidem. vij. habetur. Reple
tus ſū cōſolatione quia ſuperhabun
dat gaudium in omni tribulacione
mea. ij. Corintheoꝝ. i.
¶ Itē bndictus pater dn̄i etc̄ petrū
dn̄s de carcere liberauit. Actuū. xi.
¶ Paulo ⁊ ſyla cōſolacio dn̄i i carcē
laudāñ deū ſubito de nocte fcūs eſt
terre mot⁹ ⁊ apta ſūt hoſtia ⁊ vincula
vniuſoꝝ. Actuū. xv.
¶ Dixit dn̄s nocte paulo cū corīthi
predicaret noli timere ſed loquere ⁊
ne taceas ego tecum ſum vt nemo no
ceat tibi. Actuū. xviij.
¶ Cum paulus eſſet in cuſtodia li
gis clauſus ait ei de⁹ conſtans eſto
paule etc̄. Actuū. xxiij.

¶ De correctione.

Corripere proximum et repre
hendere opus eſt mīſericor
die. Vnde abraham poſtq̄
iurauerat abymelech ſtatim increpa
uit eum. Geneſis. xxi.
¶ Caritatiue compeſcuit abraham
iurgiū qd̄ erat inter paſtores loth
Geneſis. xiij.
¶ Loth benigne ſodomitas increpa
uit ſed illi nō acqeuerūt Geñ. xix.
¶ Moyſes hebreū iniurantem be
nigne corripuit ſ; ille p malo habu
it. Exodi. ij.
¶ Increpādo ionathas maliciā ſaul
pr̄is ſui con̄ dauid i p̄ncipio aliquā
tulū eū tpauit. i. Regū. xix.
¶ Volēs abigail virū ſuū nabal ſup
duriciā ſua quā exhibebat ſeruis da
uid corripe tp⁹ oportunū expecta
uit vz;. i. Regū. xxv.
¶ Abner bene arguit aſael q eū ni
mis vrgendo perſequebatur ſed ille
audire cōtēpſit et ideo occiſus eſt ab
eo. ij. Regū. ij.
¶ Nathā pphetā hūilitē ⁊ diſcrete
dauid de adulterio ⁊ homicidio argu
ebat. ij. Regū. xij.
¶ Daniel diſcrete arguit regem bal
thaſar per exemplū patris ſui ⁊ ille
pacienter audiuit licet contra eum
eēt ⁊ poſtea danielē multū honora
uit. Danielis. v.
¶ Verā ⁊ pfcām regulā dedit xpūs
corripiēdi frēm dicēs petro Si peccā
uerit in te frater tuus.
Mathei. xviij.
¶ Petr⁹ iudeos diſcrepātes arguit
et ad fidē cōuertit. Actuū. ij. et. iiij
¶ Stephan⁹ in conſilio iudeorū exi
ſtens ipſos confidenter increpauit.
Actuū. vij.
Paulus magū intuens q̄ pcōſulem

a fid· mirabāt alteētre dicēns ō ple
neomni dolo. Actuū xiij.
¶ Mito discreco̅nis modo paul9 ar
guit romanos et ex gētib9 cōuersos
quia supbia mitracione volebāt se sibi
inuicē supponere cū sint vtrosq3 peccasse
et dei mīa indigere. Nam gētiles le
gis natural et iudei legis mosayce
fuerūt transgressores. Romano. iij.
¶ Corītheos arguit paul9 z hoc q
xps in eis diuidi videbatur dicente
vno ego sū pauli. alio ego sū appol
lo. i. Corintheorū. ij.
¶ Reprehēdit eciā eos de reuerencia
circa suscepcionē eucaristie. i. Corī. vi.
¶ Itē reprehēdit eos q multa appolli
nis gracia sustinuerūt z ipsū vt decuit
in reuerēcia nō habuerūt. i. Corī. iij.
¶ Itē de errore circa resurrectionem
mortuorū. i. Corintheorū. xv.
¶ Mādauit thessalonicēsib9 argue
re inquiete ambulātes et nichil ope
rātes sed curiose agētes. ij. Thes. iij.
¶ De derisione.

Viri socoth et phanuel deri
serūt gedeonē zebee q salma
na psequentem et ideo male
eis accidit. Iudicū. viij.
¶ Contēpsit naballōba nunciorū da
uid dicēs quis ē ille dauid. i. Re. xv.
¶ Michol vidēs regē desaltantē di
risit dicens q gloriosus fact9 es. ij.
Regū. vi. i. Parali. xiij.
¶ Iesabel achab regē virū suū deri
sit dicens grādis auctoritatis es et
bene regis regnū isrl. iij. Re. xxi.
¶ Pueri helyseū deridētes et dicen
tes ascēde calue a duab9 bestijs de
uorati sūt. iiij. Regū. ij.
¶ Cursores ezechie pgebāt de ciuita
te ad ciuitatē pdicātes vt filij isrl cō
uerterentur ad dnm ac illi deridebāt
eos ac subsanabāt. ij. Parali. xxx.
¶ Misit dns pphetas populo eo q
parceret eis et de habitaculo suo ac
illi subsanabāt nūcios dni sic parui
pēdebāt smōes ei9. ij. Para. xxxvi.
¶ Excecato thobia deridebāt eū pa
rentes ei9 dicentes vbi est paciencia
tua et spes tua. Thobie. ij.
¶ Percussus Iob vlcere pessimo deri
sit eū vxor sua z dixit adhuc tu per
manes in tua simplicitate. Benedic
deo et morere. Iob. ij.
¶ Crist9 multipliciter derisus fuit.
Luce. viij.
¶ Si esset propheta. Mathei. ix.
Et quare cū peccatorib9 publi
canis mānducat ille. Math. ix.
¶ Itē quando dicebat puella nō est
mortua deridebāt eū. Luce. ix.
¶ Et in multis locis vbi agit de pa
ciēcia ei9. vt in passione. Luce. xxiij.
¶ Iudei audiētes aplos varijs lin
guis loquētes deridebāt eos dicen
tes quia musto pleni sūt. Actuū. ij.
¶ Quādo audierūt athenienses pau
lū resurrectionē mortuorū pdicantē
quidā irridebāt eū. Actuū. xvi.
¶ De detractione.

Vxor pharaonis impie detra
xit ioseph apud dnm suum.
Genesis. xxxix. Exodi. x.
¶ Dixit pharao moysi cui dubiū ē
q pessime cogitetis p qd patz mali
homis frequētes mala z falsa iponūt
Locuti sūt maria et aaron cōtra moy
sen modica occasione habita sed stati
secuta ē vltrix pena. Numeri. xij.
¶ Peiores sūt tales quā balaā gen
tilis qui noluit detrahere pplo dei.
Numeri. xxij

Siba seruus miphiboseth nequiter detraxit dn̄o suo dauid et fides mi nus cito ei adhibita ē. ij. Re. xvi.
Venerūt aduersus ionathā viri pesti lētes ex isrł vt interpellarent regē al lexandrū aduersus eū s ipe non inte debat eis. i. Macha. x.

¶ Scribe ꝛ pharisei xp̄o detraxerūt dicētes eū samaritanū ꝛ demonium habētē blasphemū voracē carnīū gē tis subuersorē seductorē populi ꝓhibē tē tributū dare cesari ꝛ mł'ta alia vt in euāgelio apparet. Patz ioh. viij. Math. ix. Luce. xi.

¶ De dilectione dei.

Datus dn̄s legem moysi ait ego sum dn̄s deus faciēs mi sericordiā in milia his q̄ dili gūt me. Exodi. xx.

¶ Principium et perfectio ē dilectio Vnde moyses post repetitā munda ta ait dominum deum tuum diliges Deuteronomij. vi.

¶ Itē qd petit dn̄s de⁹ tu⁹ a te nisi ꝙ diligas eū. Deutro. iiij.

¶ Iosue senex ꝛ lōgeu⁹ vocauit isrł et monēs eos de mł'tis dixit hoc tm̄ tū diligētissime caue nisi vt tu diliges dn̄m deū. Iosue. xxiij.

¶ De rege dauid dicit̄ de oī corde suo laudauit deū ꝛ dilexit dn̄m qui fecit illū. Ecclesiastici. xlvij.

¶ Salomō dilexit dominum ambu lans in p̄ceptis dauid patris sui. iij Regum. iij.

¶ Magdalene dimissa sūt pctā mł ta qm̄ dilexit mł'tū. Luce. vij.

¶ Comissur⁹ xp̄s petro gregē suū ter q̄siuit an eū diligēt at ille r̄ndit tu scis dn̄e quia amo te. Iohis. xxi.

Multum dilexit xp̄istū paul⁹ qui dixit. Quis nos separabit a caritate dei. Romano. viij.

¶ Itē dixit Si qs nō amat ihm xp̄ꝫ anathema sit. i. Corinthe. xvi.

¶ Itē nos diligam⁹ xp̄m qm̄ ipe prius dilexit nos. i. Iohis. iiij.

¶ De dilectione proximi.

Abrahā deū sollicite p̄ sodomi tis orabat qd signū erat ma gne dilectiōis. Genesis. xviij.

Multū dilexit moyses proximos ꝛ sb ditos q̄ orans deū p̄ peccatis eorūꝫ ait aut dimitte populo noxam hanc aut dele me de libro ī quo me scrip sisti. Exodi. xxxij.

¶ Aīa ionathe colligata ē aīe dauid quā dilexit vt aīaꝫ suā. i. Regē. xviij

¶ Ostendit dauid amicum diligē in plāctu ionathe inimicū vt ī planctu saul. ij. Regū. i.

¶ Proximū dilexit dauid in planctu abner. scd̄o. Regū. iij.

¶ Filiū malū ꝛ sibi aduersariū ī plāc tu absolonis ibidē. xviij. et. xix.

¶ Tantum vult nos deus erga prox imum habere dilectionem vt peccan tē vsq̄ septuagies septies dimittat. Mathei. xviij.

¶ De discordia.

Prima discordia orta est dē inuidia caym et abel. Genesis. iiij.

Inter abrahā et loth discordiā fece rūt pastores Genesis. xiij.

¶ Factū est etiam iurgium pastorū aduersus ysaac habebat enī ipse mag nā possessionē vt patꝫ. Gen. xxvj.

¶ Odeŕat esaū iacob ꝓpt̄ bn̄dictiō nem qua benedixit ei pater loco sui Genesis. xxvij.

¶ Sichem rapuit ⁊ oppressit dinam filiam iacob ꝓpter qđ facta est discor dia inter filios iacob et habitatores terre eius. Genesis. xxxiiij.

¶ Multociēs iurgati sūt filij israhel aduersus moysen in deserto propter defect̄ī potus. Exodi. xvij. ꝓpter de fectum cibi. Exodi. xvi.

¶ Itē ad aq̄s cōtradcōis. Nu. xx.

¶ Discordia nimis inhonesta fuit in ter absolon et dauid patrem suum qui eam suscitauit. Sed absolō suspē sus ē. ij. Regū. xviij.

¶ Facta ē contēcio inter discipulos xp̄i quis eorum videretur esse maior Luce. xxij.

¶ Dissensio facta est in turba propt̄ eum sed hoc non placuit xp̄o vt pa tet per illud qđ sequitur Murmur erat de xp̄o ī turba alij dicebāt quia bonus alij vero non sed seducit tur bas propter qđ patet eorum discor dia. Jo. vij.

¶ Paulo et barnaba predicātib⁹ in ciuitate yconia diuisa est multitudo ciuitatis et quidā fuerunt cum disci pulis quidā contra. Actuū. xiiij.

¶ Occasiōe iohānis marci quē pau lus volebat ad ministeriū euangelij recipere facta est dissensio inter pau lum et barnabam ita ꝙ ab inuicem discederent tamen illud totū fuit ad profectum vtilitatem ⁊ multiplicacō nem euangelij.

¶ De duricia cordis.

Cayn post correctionem domi ni peior fact⁹ fratrē occidit Genesis. iiij.

¶ Induratum est cor pharaonis qđ nec per blanda verba moysi nec p flagella dn̄i potuit emolliri. Exodi vi. vij. viij. ix. x. xi.

¶ Filij israhel ad credēdū et obediē dum deo rebelles fuerūt ⁊ ideo ait de eis dn̄s cerno ꝙ popul⁹ ille dure ceruicis sit. Exodi. xxxij.

¶ Nota ꝙ plures filij israhel audiē tes mandata dn̄i contrarium fecerūt Judicum. ij.

¶ Hely filios suos corripuit sed nihil eis ꝓfuit quia leuiter eos increpauit i. Regum. ij.

¶ Saul neq; p verba ionathe neq; p minas dauid diligendum ipsum da uid potuit emolliri sed ipsum ꝑsecu tus est ⁊ cum lancea ipsum voluit oc cidere. i. Regū. xviij. et. xix.

¶ De nabal dicit̄ ꝙ pessim⁹ erat et maliciosus et vbi belial. i. Re. xxv.

¶ Mittebat dn̄s viris iuda ꝓphetas predicantes vt ad eum redire debe rent quos illi audire nolebant ymo zachariam filiū ioiade increpantem crudeliter occīderūt. ij. Para. xxiiij.

¶ Ezechias rex iuda misit nūcios in vniuersum israhel dicens nolite ob durare ceruices vestras sicut patres vestri. Paralipo. xxx.

¶ Beatus stephan⁹ iudeos ardēter increpans ait duri ceruice et incircū cisi cordib⁹ vos semper spiritui sancto resistitis. Actuū. vij.

¶ De ebrietate.

Ebrietas multa mala facit nā noe inebriatus vino denuda t⁹ ē in tabnaculo suo. Ge. ix.

¶ Loth inebriatus incestū cū filiab⁹ suis cōmisit. Genesis. xix.

¶ Sedit popul⁹ comedere et bibere et surrexerunt ludere. Exodi. xxxij.

Universitäts- und
Landesbibliothek Düsseldorf

¶ Pciat dn̄s ad aarō vinū et omnē
qd potest inebriare nō bibes tu et fi
lij tui quando intrabis tabernaculū
Leuitici. x. et. xi.
¶ Quicūqꝫ votū fecerit dn̄o a vino
et ab omni qd inebriare potest absti
neat. Nū. vi.
¶ Pn̄a tēptacio filiorū isrl̄ ī deserto
fuit de p otu. Exodi. xvij.
¶ Amō in cōuiuio absolō temulētus
occisus fuit. ij. Regū. xiij.
¶ Benadab rex syrie temulēt9 habī
bat ī tabnaculis maximū exercitū et
tū per pueros principū pūinciarū
vict9 fuit. iij. Regū. xx.
¶ Videns zepla dominū suū regem
israhel temulentum occidit eū. iij.
Regū. xvi.
¶ Holofernes bibit mltū vinū ꝛ iu
dith ipm interfecit. Judith. xiij.
¶ Vocauit dn̄s ad planctū et ad fe
tum et ecce gaudiū ꝛ leticia occide
re vitulos iugulare arietes ꝛ bibere
vinū comedam9 ꝛ bibam9 cras mori
emur. Ysaie. xxij.
¶ Tholomeus fecit cōuiuiū summo
sacerdoti et duobus filijs eius ꝛ cū
inebriati essent occidit eos. i.
Machabeorū. xvi.
Et ideo nolite inebriari vino aposto
lus in quo est ꝛc.
¶ De electione.

Consilio iethro sacerdotis ma
dian moyses elegit iudices
timētes deū et qui oderunt
auariciā. Exodi. xviij.
¶ Precepit dn̄s moysi vt tolleret. xij
virgas ſm numex filiox isrl̄ ꝛ pone
ret ī tabnaculo. virga autē aarō q̄ e
rat de tribu leui sequēti die germi
nasse inuenit̄ ī signū diuīe electiōis
Numeri. xvij.
¶ Volens moyses vlcisci de madiai
tis ait mille viri de singulis tribub9
eligentur qui mittentur ad bellum
Numeri. xxxi.
¶ Moysē elegit deus ad educēdū
filios isrl̄ de egipto. Exo. iij. Eodē
tpe post moysen iosue ducē pp̄li ele
git vt itroduceret filios isrl̄ ī terraꝫ
pmissiōis Numeri. xxvij.
¶ Post iosue iudam ducem cōstituit
Judicū. i.
¶ Saul reuelauit dn̄s samueli eligē
dū esse in regē. i. Regū. x.
¶ De mādato dn̄i speciali iuit samu
el ī bethlehē ꝛ vnxit dauid in regem
isrl̄. i. Regū. xvi.
¶ Vn̄ ipe inquit ipe elegit dauid ser
uum suū. i. Parali. xxviij.
¶ Placuit dn̄o vt me eligēt sup cūc
tū isrl̄. Moritur9 dauid dixit maio
rib9 isrl̄ de filijs meis elegit dn̄s sa
lomonē vt sedeat ī throno regni isrl̄
i. Parali. xxiiij.
¶ Scripsit ihehu litteras et misit ī sa
mariā ad supiores ciuitatis dicēs eligi
te meliorē ꝛ eū qui vob placuerit de
filijs dn̄i vrī ꝛ poīte eū sup soliū pr̄is
sui et pugnate pro domo domini ves
tri. iiij. Regū. x.
¶ Cōgregati sūt omnes ciui iude et
dixerūt ionathe ex quo frater tu9 iu
das mortu9 est vir filius ei nō ē nūc
eligim9 te hodie p eo nob esse pn̄ci
pē et ducē. i. Macha. ix.
¶ Vocauit ihūs discipulos suos et e
legit ex eis. xij. apl̄os quos vocauit
Luce. vi. Math. x.
¶ Post ascensionē dn̄i discipuli du
os statuerūt ioseph et mathiā et dix
erūt tu dn̄e q̄ noscis corda oīꝫ osten
de quē elegeris ex hijs. Actuum. i
¶ Sermo quē dixerūt apl̄i placuit

Universitäts- und
Landesbibliothek Düsseldorf

ōmni multitudini et elegerūt stepha
num virū plenū fide et spiritu sanc
to et philippum. Actuū .vi.

¶ Ministrantib9 discipulis dn̄o et
ieiunantib9 illis dixit illis spirit9 sā
ctus segregate michi barnabā ⁊ pau
lum ad opus ad qd̄ assumpsi eos.
Actuum .xiij.

¶ De fide.

Credidit abraham deo qui ei
difficilem rem pmiserat ⁊ re
putatū est ei ad iusticiā Ge
nesis .xv.

¶ Moyses dn̄o credidit vsq; ad aq̄s
cōtradictionis sed ibi aliquantulum
dubitauit. Numeri .xx.

¶ Dixit ionathas armigero suō nō
est difficile deo in multis saluare vel
in paucis et postea victoriā habuit
i. Regū .xiiij.

¶ Magnā fidem habuit dauid qui
contra goliam pugnaturus dixit tu
venis ad me cū gladio et hasta ego
autem venio ad te cum funda et lapi
de in nomine dn̄i. ij. Regū .xvij.

¶ Dixit iosaphat rex iuda exercitui
suo ad pugnam congregate credite
domino deo vestro ⁊ securi eritis ij.
Paralipo. xx.

¶ Esdras scriba p magnā viā itur9
et periculosā noluit conductū a rege
petere sed cōuertit se ad oracionem
et ieiunium. Esdre .viij.

¶ Videns neemias edificātib9 pīculā
imminere dixit de9 vester pugbit p
nobis et nosipsi faciemus opus.
Neemie .iiij.

¶ Maxime fidei vbū dixerūt socij
daniel ad nabuchodonosor deus no
ster quē colimus nos pt̄ eripere de
camino ignis et de manu tua libera
re. Danielis .iij.

¶ Iudas cū socijs suis timētib9 dixit fa
cile ē multos cōcludere ī manu pau
corū et nō ē dr̄a ī cōspectu dei cāi ī
multis an ī paucis liberare quia nō
in multitudine exercit9 victoria bel
li sed de celo fortitudo ē i. Mac. iij.

¶ Nota de fide susāne. Danielis .iij.
Itē de eleazar q̄ noluit comedere
carnes porcinas. ij. Machabe .vi.

¶ Itē de matre cum septem filijs. ij.
Machabeorū .vij.

¶ zacharie dixit āgel9 q̄a n̄ credidisti
verbis meis eris tacens et nō pote
ris loqui quousq; hec fient. Luce .i.

¶ Elisabeth beatā vgīnē et mrē; ihu
mariā salutādo cōmēdauit dicēs btā
que credidisti. Luce .i.

¶ Nota de fide triū regū. Mat. ij.
Cōmēdat a dn̄o fides centurionis
qui dixit dn̄e nō sū dign9 ⁊ sequitur
q xps dixit non inueni tantam fidē
in israhel. Math. viij. et Luce .vij.

¶ Multū pt̄ valere fides ppria si tm̄
valuit fides aliena paralitico videns
eīn fidē illorū qui eū deposuerant an̄
illum dixit remittuntur tibi pctā tua
et statim sanat9 ē. Luce .v. Mat. ix.

¶ Petrus ābulās sup vndas maris
vidēs ventū validū timuit et ideo dn̄s
arguit eū dicēs modice fidei q̄re du
bitasti. Mathei .xiiij.

¶ Cōmēdat a dn̄o fides mulieris
chananee qn̄ dixit o mulier magna
est fides tua. Mathei .xv. Marci .vij.

¶ Itē de fide magdalene. Luce .vij.
Nota de infidelitate thome apl̄i
Iohānis .xx.

¶ Quidā vir de ciuitate listris q̄ nūq̄
ābulauerat audiuit paulū p̄dicātē
p̄ ul9 aūt vidēs q fidē haberet dix
it ei surge sup pedes tuos rectos ⁊c̄.
Actuum .xiiij.

Universitäts- und
Landesbibliothek Düsseldorf

¶ De infidelitate erga primum

Joseph dn̄o suo fidel fuit q̄n tū ad vxorē quia noluit eā tāgere sed ipsa false infamauit eū. Genesis. xxxix.

¶ Itē in consilio quod dedit ei et in ministerio quo seruiebat. Ge. xli.

¶ Raab meretrix fideliter egit cum exploratorib9 quos miserat iosue. Josue. ij.

¶ Josue etiā fideliter egit cū gabaonitis licet eū fefellissent ipse tamen pacta et iuramenta seruabat. Josue ix. et. x.

¶ Fideliter īdicauit ionathas dauid irā pr̄is sui et eū corā saul rege excusauit et cōfortauit quātū potuit primo. Regū. xix.

¶ Magna fidelitas fuit licet īdiscreta q̄ armiger saul vidēs dn̄m suum mortuum noluit vltra viuere sed irruens super gladium seipsum occidit i. Regum. xxxi.

¶ Urias etheꝰ noluit esse ī delicijs q̄diu dn̄s suus Joab cum exercitu laborabat vt patet. ij. Regū. xi.

¶ Instante captiuitate ciuitatis rabba quā obsidebat ioab misit ad dauid vt veniret et illā caperet vt domino suo non sibi honor ascriberetur. ij. Regū. xij.

¶ Cū surgeret dauid a facie absolon dixit ei ethai viuit dn̄s quia in quocumq̄ loco dn̄e mi fueris rex siue in morte siue in vita ibi et erit seruus tuus. ij. Regū. xv.

¶ Cū separetur omnis israhel a facie dauid secutus est eū siba viri aūt iuda adheserunt regi suo sicut constātes et fideles. ij. Regū. xx.

¶ Tres robustissimi viri fideliter defenderūt dauid contra philistijm pugnantem et attulerūt ei de cisterna bethlehem aquā quā cū magno desiderio petiuit. Parali. xi.

¶ Valde fideliter egit ioiada pontifex cum ioas filius ioram ꝛc. Sed ipse male recognouit postea. ij. Parali. xxiiij.

¶ Ozias summus pontifex ꝛ alij sacerdotes fideliter laborauerunt ad custodiendum deposita viduarū et pupillorum. ij. Machabe. iij.

¶ De fletu.

Fleuit agar ab ysmahele filio suo secedēs nec voluit videre p̄ncipiū moriētis. Ge. xxi.

¶ Eiulatu magno fleuit esau vt benedictionē patris haberet. Ge. xxvij.

¶ Omnis multitudo videns occubuisse aaron fleuit sup eū. xxx. diebus Numeri. xx.

¶ Filij israhel fleuerūt moysen mortuū. xxx. diebus. Deutro. xxxiiij.

¶ Angelus dn̄i venit ad locum flentiū et īproperauit filijs israhel beneficia que a deo acceperāt ꝛ peccata que cōmiserāt et ipsi eleuauerūt vocem et fleuerūt. Judicū. ij.

¶ Pugnauerūt filij isrl̄ contra beniamin et fleuerūt corā dn̄o. Judi. xx.

¶ Et post victoriā itez fleuerūt ꝓpt̄ destructionē fratrū suoꝝ. Judi. xxi.

¶ Orauit dn̄m ān̄a ꝓ filio flens largiter. i. Regum. i.

¶ Dauid et ionathas osculātes se īuicem fleuerūt. i. Regū. xx.

¶ Videns dauid ciuitatē siceleg esse succensam ꝛ homines inde captiuos ductos planxerunt ipse ꝛ populus qui cū ipso erant vsq̄ dum deficerent

Universitäts- und Landesbibliothek Düsseldorf

lacrime in eis·i·Regū·xxx·
¶ Fleuit dauid ꝓ īfirmo filió q̄uo
mortuo flere cessauit. ij. Regum. xij
¶ Fleuit rex ezechias fletu magno o
rās dn̄m ꝓpter mortē quā vidit sibi
īminere. iiij. Regum·xx.
¶ Cū audissꝫ iozias rex iuda cōmi
naciones scriptas in libro legis dn̄i
ꝓpter peccata scidit vestimenta sua
cum fletu et multū deo placuit. iiij.
Regum. xxij.
¶ Cū audisset neemias mirabilem
statū iherusalem fleuit diebus mul
tis et ieiunabat et orabat ante deū
Neemie. i.
¶ Legēte esdra verba legis distinc
te ⁊ apte ad intelligēdū fleuit oīs po
pulus. Neemie. viij.
¶ Moram faciente thobia iuniore
quia non rediret fleuit mater eius.
Thobie. v.
¶ Cū exposuissꝫ achior omnia que
dixerat holoferni omnis populus la
mentacione cōmuni deo preces effu
derunt· Judith. vi.
¶ Factus est fletus ⁊ vlulatus mag
nus. Ibidem. vij.
¶ Item fleuit iudith ad lectum holo
fernis. Judith. xij.
¶ Mardocheus audiēs iniquā sē
tenciā latā cōtra iudeos scidit vestimē
ta sua et eiulatu magno clamās ani
mi sui amaritudinē ostēdebat ⁊ apō
iudeos ⁊ oēm ꝓuīciā ad quā illa ini
qua sētēcia ꝑuenerat planct9 ingēs
erat· Hester. iiij.
¶ Spiritus iob flebat pro miserijs
ꝓprijs et versa est in luctum cithara
mea et organum meum in vocē flen
cium Job· xxx.
¶ Itē ꝓ miserijs alienis dicēs flebā
q̄ndam sup eo qui afflict9 erat et cōpa
ciebāt anima mea pauperi· Job· xxx
¶ Dauid frequēter fleuit sicut ipse
in suis psalmis attestat̄ i mltis locis
Ysaias vidēs afflictionē populi sui
dicebat discedite a me q̄a amare fle
bo nō cōsolami. Ysaie. xxij.
¶ Ieremias. ix. ait ego plorās ⁊ ocu
lus meus deducens aquā. ⁊ sequit̄
multi autē gemitus mei et cor me
um merens.
Daniel q̄ꝫ ait. Ego daniel lugebam
diebus trium ebdomodarum panē
desiderabilē nō cōmedi.
Susanna flens suspexit in celū exau
iuit eam dn̄s· Danielis. xiij.
¶ Antiochus fecit cedēm omniū ho
minum in iherusalem et factus est
planctus nimis in israhel omnis ma
ritus assumpsit lamentum et quise
debāt in thoro maritali lugebant. i
Machabeorū. i.
¶ Planxit omnis israhel plāctu ma
gno pro morte mathathie. i.
Machabeorū. ij.
¶ Fleuerunt omnes de isrl̄ sup iu
dam machabeum fletu magno ⁊ lu
gebāt dies multos et dixerunt quō
cecidit potēs qui saluū fecit isrl̄. i.
Machabeorū. ix.
¶ Cōtristat9 animo āthioch9 ꝓpter
iniquam mortem onye et flexus ad
misericordiam lacrīas fudit recorda
tus defuncti sobrietatē ⁊ modestiā. ij
Machabeorū. iiij.
¶ Magdalena ter legit̄ fleuisse pri
mo ꝓ pc̄cās suis· Luce. vij. Scd̄o ꝓ
morte frīs· Johis. xi. Tercio ꝓ mor
te dn̄i. Johis. xx.
¶ Saluator ter legitur lacrimas ef
fudisse super lazarum mortuum.
Johannis. xi.
¶ Sup ciuitatem iherusalē. Luce. xix

Universitäts- und
Landesbibliothek Düsseldorf

¶ In passione ad hebreos .v. Unde
preces cum clamore valido et lacri
mis offerens.
¶ Petrus post trinã negacionẽ dñi
flevit amare. Luce .xxij.
¶ Cristũ ad mortẽ eũtem sequebat
turba multa que plangebant eũ et
lamentabantur. Luce .xxiij.
¶ Paulus cum lacrimis dño servie
bat ait et fratrib9 vos scitis quomõ
per omne tempus vobiscum fui servi
ens deo cũ omni humilitate et lacri
mis multis. Actuũ .xx.
¶ Itẽ cum lacrimis ꝓximum ammo
nebat dicens per trienniũ nocte ac
die non cessavi cum multis lacrimis
monens unũquemqꝫ vestrũ ⁊ sequit
magnus fletus factus est omnium.
Actuum .xx.
¶ Item philippen .iij. Multi enĩ am
bulant quos sepe dicebam vobis et
nũc dico flens inimicos crucis cristi.
Cum venisset petrus iterum ascẽde
rũt omnes vidue flentes et ostẽden
tes tunicas .ꝛc. Actuũ .ix.
¶ De graciarum actione.

Obtenta de inimicis mirabili
victoria venerunt ad moysen
principes filiorum israhel di
cẽntes ꝙ nullus de suis in bello re
mansit et ideo donaria magna obtu
lerunt dño. Nũi .xxxi.
¶ Post victoriã sisare habitã barach
et delbora cecinerunt. Judicũ .v.
¶ Audiens david revelacionẽ factaꝫ
nathan ꝓphete de regni sui duraciõ
ne humiliter grãs egit .ij. Regũ .vij.
¶ Multũ est dñs laudandus quo
niam dat populo bonũ pñcipem vel
prelatum iuxta illud. Bñdictus d9
qui dedit david filium sapientissimũ
super hunc populum .iij. Regũ .i.
¶ Judas machabe9 et populus ihe
rosolimorum scripserunt aristobolo
dicentes de magnis periculis libera
ti a deo magnifice gracias agim9 ip
si. Mathei .i.
¶ Quãdo xps voluit aliqḋ op9 grã
de facere frequenter legitur in celum
respexisse ⁊ gracias egisse patri i pa
nũ multiplicacione. Mathei .xiiij.
Luce .ix. Marci .vi. et Johãnis .vi.
¶ Itẽ in lazari resuscitacione Jo .xi.
¶ Itẽ in eucaristie institucione Ma
thei .xxvi. Luce .xxvij.
¶ Unus illoꝝ .x. leprosoꝝ ad mãda
tum domini mũdatus regressus grã
as egit. Luce .xvij.
¶ Gracias agebãt paulus pro suã cõ
versione dicens grãs ago deo meo
qui me confortavit in xpo quia pri9
fui blasphemus et persecutor et contu
meliosus sed misericordiam dei con
secutus sum .i. ad Thimotheũ .i.
¶ Itẽ pro sua et alioꝝ victoriosa cõ
versacione dicens grãs deo qui semꝑ
triumphat nos in xpo ihu. Item pro
beneficijs fratribus collatis. Roma
noꝝ .i. dicẽs primũ quidẽ grãs ago
deo meo pro omnibus vobis quia fi
des vestra annũciat in universo mũ
do. Item pro consolacione quã gra
ciarum actioneꝫ possumus deo retri
buere pro vobis in omni gaudio quo
gaudemus .i. Thimo .iij.
¶ Item gracias in omnibus admone
bat. Epheseos .v. dicens grãs agẽtes
semper pro omnibus .ꝛc.

¶ De gratitudine.

Cum abraham percussisset qua
tuor reges et oẽm substãciã

cō͞ꝝ redux͞isset rex sodomorū̄ egres
sus ē in occursū ei9 et oīa obtulit ei
exceptis solis aīab9 Ubi nōndū ē ꝙ
lic; abrahā oblata respuerit tn̄ bene
voluit ꝙ socij sui ptem de preda ha
berent tamē ꝑ suffragijs eorū non in
gratus. Genesis. xiiij.

¶ Postq̄ iacob seruierat labā auun
culo suo multis annis dixit ei laban
Nūq̄d frater meus es g̃tis seruies
michi. Genesis. xxix.

¶ Cū liberasset gedeon isrl̄ de ini
micis dixerūt oēs ad eū dominare nr̄i
tu ē filī9 tuus quia liberasti nos de
manu madian. Iudicū. viij.

¶ Dixit dauid ad abyathar cui9 pa
ter ipm dauid diligebat mane mecū
ne timeas si q̄s q̄sierit aīam tuā que
ret ꝛ meā. i. Regū. xxij.

¶ Propter amorē ionathe filij saul i
quisiuit dauid si aliq̄s esset supstes
de genere eius et cōstituit miphibo
seth filiū ionathe cōuiuā mēse sue. ij
Regū. ix.

¶ Hester regia g̃ra fuit mardocheo
nutritori suo vt pt;. Hester. ij. et. iiij

¶ Paulus prompte et grate recog
nouit graciam diuinam sibi collatam di
cens ad galathas. iiij. Sicut ange
lum dei recepistis me et si fieri po
tuisset oculos vr̄os eruissetis et dedis
setis michi.

¶ De gula.

Gula primū pc̄m fuit et ince
pit in primo parēti Gen̄. iij.
Esau ꝑ lēte frī suo primoge
nita suā vēdidit. Gen̄. xxv.

¶ Flagbat populus isrl̄ desiderio
carniū sedēs et flens dicēs q̄s dabit
nob carnes ad vescendū. Nu. xi.

¶ Prīa tēptacio ī deserto filiorū isrl̄
fuit de potu. Exodi. xvij. Secūda
de cibo. ibidē. xvi.

¶ In epulis sūt hoīes audaces et lo
q̄ces vt pat; iudicū. ix. vbi inter epu
las ꝛ pocula maledicebāt abymelech
Epulantibus philisteis fregit samp
son ipsorū domū ꝛ cecidit super eos
Iudicū. xvi.

¶ Nolebant filij heli sacerdotis car
nes crudas ab offerētib9 accipe vt
eas sibi laua9 ꝑpararēt. i. Regū. ij.

¶ Comedit ionathas cōtͣ ꝓhibicionē
saul prīs sui modicum de melle cu;
occidisset si populus nō acurrisset. i
Regū. xiiij.

¶ Comederūt ꝛ saturati sūt et impi
guati ꝛ habūdauerūt delicijs in boi
tate magna tu autē ad iracūdiā ꝓuo
cauerūt. Neemie. ix.

¶ Amō a cōuiuio regīe hester let9 ē
egressus ī crastino autē cū. iiij. filijs pa
tibulo ē affix9. Hester. vij.

¶ Iob metuēs mala nouerat in cōuiui
is cōtigisse vn̄ ꝑ filijs epulātib9 con
surgēs diluculo offerebat holocau
sta ꝑ singulos dies. Iob. i.

¶ Cristū prīo de gula dyabol9 tēp
tauit dicēs. Si fili9 dei es dic vt la
pides isti panes fiāt. Mathei. iiij.
Marci. i. Luce. iiij.

¶ Cōtra edaces et comestionib9 va
cantes valet exemplū de diuite qui
epulabatur quotidie splēdide quō
postea ī lĩgua specialiter fuit crucia
tus. Luce. xvi.

¶ Post splēdidas et pingues refec
ciones non possunt bn̄ homines ora
cionibus et vigilijs vacare. Vn̄ disci
puli xp̄i astici post cenam nec vna ho
ra poterant vigilare. Mathei. xxvi
Marci. xiiij. Luce. xxij.

Universitäts- und
Landesbibliothek Düsseldorf

¶ De homicidio.

Homicidium caym primo cōmisit qḋ deus grauiter puniuit cum tamen non esset in lege scripta prohibitum. Genesis. iiij.

¶ Occidit caym abel. Moyses egipcium. Exodi. ij.

¶ Dauid golyam. i. Regū. xvij.

¶ Joab abner. ij. Regū. iij. et hoc dolose fecit.

¶ Herodes iohānē baptistā. Math xiiij. Marci. vi.

¶ Petrus ananiā. Act. v. propter mendaciū

¶ Homicida reputat mortu9 in aīa Ideo dicebat rebecca timēs vt esau occideret iacob. Cur priuabor vtroqꝫ filio vno die scꝫ vno in anima alio in corpore. Genesis. xxvij.

¶ Di zebee ꝛ salmana fratres gedeonis nō occidissent nequaq̄ postea ab eodē fuissent occisi. Judicum. viij.

¶ Abymelech occidit fr̄es suos septem vt solus regnaret sed tamē ipse modico tp̄e dominatus fuit et multa mala sustinuit. Judicū. vij. ꝛ. viij.

¶ Quia sacerdos abymelech dauid fugientem confortauit saul eum cū multis sacerdotib9 mulierib9 et paruulis occidit. i. Regū. xxij.

¶ Occidi fecit dauid adolescentē q̄ dixit se saul occidisse. ij. Regū. i.

¶ Joab occidit abner in vindictā fratris sui azahel quem ille occidit ij. Regum. iij.

¶ Fecit dauid vriā occidi propter qḋ dn̄s eū grauit̄ puniuit. ij. Re. xi.

¶ Tantus horror fuit effundere humanū sanguinem qꝫ licet dauid optimus erat tamen dn̄s noluit qꝫ ipse templū edificaret. ij. Regū. vij.

¶ Quāuis ioab miles probus fuerit et dn̄o suo valde fidelis tamen quia duos viros probiores occidit fecit eū rex salomon occidi licet teneret cornu altaris. iij. Regū. ij.

¶ Jesabel fecit naboth iniuste occidi et nō causa dei. iij. Regū. xxi.

¶ Duo presbiteri qui volebāt susannā morti tradere iudicio danielis conuicti ā populo sūt occisi. Danielis. xiij.

¶ Occidit triphon ionathan ꝛ duos filios eius cū tamen recepissꝫ a symone centum talenta argenti pro eorū liberacione. i. Macha. xiij.

¶ De hospitalitate.

Abraham angelos celebriter recepit hospicio et q̄ peregrinis necessaria videbāt fecit parari. Genesis. xviij.

¶ Loth āgelos trāseuntes homines putans obuiare ad hospiciū inuitauit ꝛ necessaria ministrauit et cōtra inuasores vt potuit defendit. Genesis. xix.

¶ Labā fr̄m abrahe cū filio suo venientē grat̄iter hospicio suscepit vn̄ dixit preparaui domū et hospiciū camelis Ingredē cur foris stas. Genes. xxiiij.

¶ Precer magna iethro peregrinū hospicio suscepit. Exodi. ij. Et postea ipse et filij eius ꝛ nepotes eius honorifice p ip̄m magnificati fuerūt Moyses. Deutro. x. dixit de9 amat peregrinū et dat ei victū et vestitū ergo et vos peregrinos amate quia ꝛ vos aduene fuistis in terra egipti.

¶ Helyas mulieris filium apud quē hospitabatur a morte suscitauit. iij. Regum. xvij.

¶ Idē habetur in legenda de sancto germano episcopo qui post cenā iussit vt ossa super pellem ante matrem ipsi vituli ponant quo facto vitulus surgit et comedit.

¶ Mulieri sunamitis filiū non habenti
heli,eus apud eam hospitatur et ei
filium impetrabat ⁊ a morte suscita
bat iiij. Regū. iiij.
¶ Bonus hospitalari9 erat iob quī
dixit foris nō mãsit peregrin9 ostiuz
meū viatori pateīt. Job. xxxi.
¶ Ambulãs p mundum ihesus xp̄s
nō habuit vbi caput suū reclinaret.
Mathei. viij.
¶ Marthã vero spiritualē hospitiū
legit habuisse. Luce. x.
¶ Cū saluator misit discipulos ad
pdicādū in illis scipm recipiasserit.
Mathei. x. et. Luce. x.
¶ Dicēs q̄ vos recipit me recipit q̄
vos audit me audit q̄ vos spernit
me spernit. zacheus xp̄m gaudens
hospicio recepit ⁊ xp̄us cum magis
gaudere fecit dicēs. Hodie huic do
mui salus fcā est. Luce. xix.
¶ Exēplo duorū discipuloꝝ q̄ dn̄m
in specie peregrini secū ad hospicium
venire coegerūt patz s̄m gregoriū q̄
pegrini nō solū vocādi sz eciā cōpellē
di sūt ire ad hospiciū. Luce. xxiiij.
¶ Apostoli mltū hospitabāt ī domi
b9 artificū ⁊ hoim mediocriū vn̄ legi
tur de petro. Actuū. viij.
¶ Hic hospitat apud symonē quē
dā coriariū.
¶ Item paulus. Actuum. xviij. q̄
ipse manebat apud aquilam et pris
cillam qui artifices quidam erant.
obnixe et instanter deprecata est lid
da purpurea paulum et socios ei9
vt manerent in domo eius vn̄. Actu
um. xv. dicitur. Coegit nos inter
cetera ad que specialiter inducit pau
lus hebreos. Ad hebreos. xiij.
¶ Hospitalitatē nolite obliuisci per
hanc quidā homines angelis placue
rūt hospicio receptis.

¶ De humilitate.

Humilitatis cōmēdacio patet
ex hoc q̄ dixit angel9 ad a
gar. Genesis. xvi. Reuertere
ad dn̄az tuā ⁊ humiliare s̄b manu illi9
¶ Humiliter loq̄bat abrahã dicēs lo
q̄r ad dn̄z cū sim puluis ⁊ cinis.
Genesis. xviij.
¶ Cū ꝯes excusauit se moyses ãte
q̄ vellet ducatū populi recipere nec
acq̄euit donec ducatum intellexit.
Exodi. iij. et iiij.
¶ Gedeon ãgelo sibi dicēte vade in
hac fortitudie tua liberab filios tuos
isrl respōdit ecce familia ifirma est
in manasse ⁊ ego minim9 sum in domo
prīs. Judicū. vi.
¶ Filij effrai iurgãtes cū gedeonē
fugati fuerūt p ei9 mansuetudinē et
huilē respōsionē. Judicū. viij.
¶ Huilitatē p̄tēdebat saul ī ope et
sermōe antēq̄ ī regē eēt vnctus sciz
qn̄ q̄rebat asinas prīs sui ⁊ qn̄ excu
sabat se apd̄ samuelē domi se abscō
derat dū electus erat Regū. ix. ⁊. x.
¶ Et postea dcm̄ ē ei Regū. xv.
Nōne cū puus eēs fcūs es caput in
tribub9 isrl.
Dauid licz p samuelē vnct9 eēt in
regē tn̄ de mandato patris victuali
a fratrib9 portabat existētib9 ī plio
i. Regū. xvij.
¶ Item dauid humiliauit se coraz
saul quando debuit fieri gener ei9
i. Regū. xviij.
¶ Item coram seruo suo semey filio
audiens q̄ malediceret ei. secundo
Regū. xvi.

¶ Itē cō ꝺm ꝺn̄o qñando saltabat
ante archam. ij. Regū. vi.
¶ Itē quando nunciauit ei nathan
perpetuitatem regni. ij. Regum. vij.
¶ Et in multis alijs locis vt quādo
deus eū ꝓpter peccata corripuit et
puniuit. ij. Regū. xxiiij.
¶ Miphiboseth a seruo suo inique
accusatus et iniuste exhereditat9 hu
militer respondit. ij. Regū. ix.
¶ Achab rex israhel sceleratissimus
audiēs penā sibi ꝓ criminib9 inferē
dā eo ꝙ sanguinē innocentē fuderat
humiliatus est coram deo ꝓpter qđ
deus penam sibi minorauit. i. Re
gum. xxi.
¶ Princeps ille qui helyā humiliter
deprecatus est nō est ab igne cōsump
tus sicut duo priores fuerūt. iiij. Re
gum. i.
¶ Semeyas ꝓpheta dixit ad roboā
et ad principes ei9 hec dicit dn̄s vos
reliquistis me ⁊ ego reliqui vos i ma
nu sesac qui consternati dixerunt ius
tus est dn̄s. Cumqꝫ vidissꝫ domin9
ꝙ humiliati essent dixit ad semeyā
quia humiliati sūt causa mei non di
sperdam illos. ij. Para. xij.
¶ Humiliatus ē ezechias rex pōstq̄
eleuatū fuit cor eius in aduentu nū
ciorū ei9 regis babilonis et ideo nō
venit ira dei sup illos. ij. Para. xxxij.
¶ Audiētes filij israhel personā holo
fernis tribulacionem hominibus im
ponentem humiliauerūt illi aīas su
as deo. Iudith. iiij.
¶ Hester regina corp9 suū humilia
uit ieiunijs et orans inter cetera di
xit tu scis dn̄e quia abhominor sig
superbie. Hester. xiiij.
¶ Beata maria ab āgelo salutata nō
reginā vel dn̄am se noīauit sed respō
dens ancillam se nominauit. Lu. i.
¶ Item non misit pro elisabeth sed
humiliter iuit ad illam. Et in cantico
suo magnificans ait respexit humili
tatem ancille sue. cristus in humili lo
co positus scilicet ī presepio ab humi
li regina natus. Luce. ij.
¶ Itē cum essꝫ ānorum xij. remāsit in
iherusalem in templo sed querētib9
eum parentibus cum eis descendit ⁊
erat subditus illis. Luce. ij.
¶ Item a Iohāne baptista baptismū
humiliter recepit veniēs ad eum nō
mittēs pro eo. Mathei. iij.
¶ Item discipulos humiles elegit.
Mathei. iiij.
¶ Et cū illis humiliter conuersatus
humilitatem seruare docuit dicens di
scite a me quia mitis sum ⁊ humilis
corde. Mathei. xi.
¶ Querentib9 discipulis quis eorum
videretur esse maior in regno celorū
respōdit quicumqꝫ se humiliauerit si
cut paruulus iste hic maior est in re
gno celoꝝ. Mathei. xviij.
¶ Ad fugiēdam iactanciam et humi
litatem sectādā de superbo pharise
et humili publicano parabolam in
duxit. Luce. xviij.
¶ Ipse vero se filiū hoīs noīauit nō
filiū dei cum tn̄ vtrūqꝫ in se habuit.
Mathei. xxvi. Marci. xi. Lu. xix.
¶ Itē ipse circuiēs ciuitates et castel
la iuit. Quādo vero vectura vti vo
luit humili asello insedit. Mat. xxi.
¶ Itē passurus discipulorum pedes
lauit. Iohānis. xiij.
¶ In passi one seipsum humiliauit fa
ctus obediēs vsqꝫ ad mortem crucis
qđ inter genera mortis vilissimum
erat. Philippenses. ij.

¶ Ubi notari potest ꝙ hoīes supbi ⁊ mundi amatores circa septē versari solent et appetere quibꝰ cōstat xp̄m caruisse ī cruce scꝫ terrenā affluēciā mundanā sapienciā· carnalē leticiā populorū famā. turbam famulorū. delectionē inimicorū· et vniuersitatē amicorum. xpūstꝰ autē in cruce fuit pauperrimꝰ quia vestibꝰ denudatꝰ Johannis ·xix.

¶ Cōtra primū stultus et insipiens reputatus. Unde cōtra primū verbū crucem portātibꝰ stulticia est. Contra secundū ligatus et flagellatus· Cōtra terciū diffamator et populi seductor appellatus. Cōtra quartū famulis caruit quia discipuli eo relicto fugierūt. vn̄ psal· factus sum sicut homo sine adiutorio Cōtra quītū in cruce victꝰ quodāmodo quia occisus est sm̄ carnē. Cōtra sextum ibi eciā amicos nō habuit psalmista· Elongasti a me amicū et ꝓximū· Huius fuit iohannes baptista ꝗ licet ita sanctꝰ esset ꝙ crederet xp̄s dixit tn̄ se nō esse xp̄m neqꝫ heliā neqꝫ ꝓphetā sed vocē clamātis in deserto asseruit Jo· primo.

¶ Humilis magdalena frequenter legitꝰ secus pedes dn̄i posuisse et lacrimis eos lauasse ⁊ crinibꝰ tersisse Luce. vij. et. Johis. xij·

¶ De informacione filiorū.

Audiēs iacob somnia ioseph increpauit eū ne forte cōtra eū suorū fratrū īuidiā suscitaret. Genesis. xxxvij.

¶ Itēꝫ negligēcias filiorū arguebāt audiens ꝙ alimēta ī egipto vēderent Genesis. xlij.

¶ Precepit dn̄s moysi vt filij isrł docerent filios suos eā ꝗ ipsi viderūt. Deutronomij. iiij.

¶ Cōtumax filius et ꝓteruꝰ et cōsilio parentum cōtempnens obedire ꝑcipitur a moyse ꝑ populū lapidari. Deutronomij. xxi·

¶ Heli sacerdos male corripuit filios suos ⁊ ideo tn̄ ipse ꝗ ipsi sūt a dn̄o grauiter puniti. i. Regum. iiij·

¶ Adonias filius aggit male fuit a patre suo dauid correptus ⁊ ideo in supbiā elatus regnare voluit sꝫ tandē a fratre regnāte occisus fuit. iij. Regum. i.

¶ Appropinquās ad mortē dauid diligēter filiū suū salomonē īstruxit iij. Regū· ij. i· Parali. xxviij.

¶ Thobias senior filiū suū ab īfācia timere deū docuit ⁊ ab oī pccō abstinere ⁊ mlt̄a alia sicut patꝫ Thobi· iiij

¶ Parētes sare vxoris thobie inmonitis docuerūt eā honorare ⁊ diligē maritū· regē familiā· gubnare domū. ⁊ se ipsā irreꝑhēsibilē custodire Thob. viij

¶ Parētes susāne cū eēnt iusti erudierūt eā sm̄ legē moysi Daniel. xiij

¶ Cum mathatias morti appropīquaret filios suos salubriter instruxit et contra impios inimicos animauit. i. Machabeorum. ij.

¶ Sup modū matre mirabił septē filios parētes materna voce hortabatur ⁊ cōfortabat scd̄o. Macha. vij.

¶ De imortalitate anime·

Inmortalitas anime patet ex hoc ꝙ dicitur de abrahā ꝙ congregatus est ad populum suum vbi innuitur ꝙ in alio seculo haberet populū scꝫ hoīes ꝗ bn̄ vixerant; Genesis ·xxv;

Universitäts- und
Landesbibliothek Düsseldorf

Simile habet de ysaac appositus est populo suo. Gen̄. l. xxxv.

Et eciam de iacob. Gen̄.

¶ Ex verbis que dixit thobias icre pans p̄ximquorū sculticiā p̄tz mani feste q̄ anima viuat post sepacionē eius de corpe filij et q̄sanctorū scim⁹ et vitam illam expectam⁹ quā de⁹ datur⁹ est hijs qui fidem habent in illum. Thobie. ij.

¶ Et postea in orōne dixit dn̄e fm volūtatē tuā fac mecū ⁊ p̄apue i pa ce recipe spm̄ meū. Thobie. iij.

¶ Salomon in fine ecclesiastici ait reūtatur puluis in terrā suā et spiri tus redeat ad dn̄m qui dedit illum Ecclesiastici. xi.

¶ Nota de septē filijs cū matre sua ij. Machabeorū. vij.

¶ Itē in hoc maifeste apparet in diui te epulante et lazaro quorū vnus in penis scilicz diues et alter in requie viuere p̄bant. Luce. xvi.

¶ Item hoc apparet in beato stepha no qui ait dn̄e accipe spiritum meū Actuum. vij.

¶ Itē per ap̄lm. ij. Chorintheorū. v dicentē scim⁹ q̄ si terrestris domus nostra soluat̄ q̄ habemus a deo nō manu factam sed eternam in celis.

Item philippen̄. i. Cupio dissolui et esse cum cristo.

Item romanorū. vi. Infelix ego ho mo quis me sepabit de carcere mun di hui⁹. Iacob credēs filiū suū ioseph mortuū ait descēdā ad filiū meū lu gēs in infernnū. Genesis. xxxvij.

¶ De thore et cōplicibus ei⁹ dicit̄. Nu. xvi. Descēderūt viui ad iferrnū aperto humo et perierūt de medio multitudinis per q̄d patet q̄ ibi vi uunt fm̄ aīas ex v̄bis illis sapie. ij.

Talia dixerūt qui peccauerūt p̄ q̄d. ostenditur q̄ tam boni q̄ mali vi uant in alio seculo.

De nabuchodonosor dicit̄ ysaie. xiiij exquo dormisti scilicet in morte nō ascendit qui succidat nos infernus subtus te conturbatus est in occursū aduentus tui et multa alia que ibi ponuntur per que ipsam animā os tenditur descendisse.

¶ Itē nota de eleazar. ij. Macha. vi. Qui ait si in p̄senti tp̄e a supplicijs hoiz eripiar sed man⁹ omnipotentis dei nec viu⁹ nec defunct⁹ effugiā. xp̄s monens discipulos ait.

Nolite timere eum qui occidit corp⁹ aīam autē nō potest occidere.

Et sequitur timete eū qui postq̄ oc ciderit corp⁹ habet potestatē animā mittere in ichennā. Mathei. x.

De ingratitudine.

Prepositus pincernarū pha raonis succedētibus prospe ris ioseph interpretis sui ob litus est. Genesis. xl.

¶ Taliter et fideliter seruiuit iacob laban sz ille eū sepius fallere nitebat̄ Genesis. xxxi.

¶ Vidēs popul⁹ israhel q̄ moram faceret moyses dixerunt ad aarō fac nobis deos et fecit ei vitulū aureū. Exodi. xxxij.

¶ Angel⁹ dn̄i im p̄perauit filys isrl̄ beneficia dei eis collata non obliuis ci et tamen illi ruperant fedus ita vt transgrederent̄ mandata domini Iudicum. ij.

¶ Multa beneficia receperat saul a dauid et tn̄ multis modis ad occidē dū eum laborauit. i. Regū. xviij.

Universitäts- und Landesbibliothek Düsseldorf

¶ Reddiderūt filij amon contumeli
am pro honore quando vituperaue
runt nūcios dauid quos miserat ad
consulendum regē eoꝝ sup patris in
teritu. ij. Regū. xij.
¶ Ingrati fuerūt dauid et ioab fide
litati vrie quoꝝ vnꝰ scilicꝫ dauid lit
teras mortis eiꝰ scripsit. i. Regū. xi.
et alter fideliter exe cutus est.
¶ Postquā dauid filio suo absolon
superfecit tridio suo peperat surrex
it ipse absolon ꝛ patrē de regno.
fugauit. ij. Regū. xv.
¶ Sublimauit deus ieroboam in re
gnū super quatuor tribus et ille sta
tim populū traxit a cultu dei. iij. Re
gum. xi.
¶ Helyseus multa bona fecit regi
israhel et toti populo israhel ꝓpter
eucharistiā que erat in terra precepit
rex caput eius āputari sed deꝰ aliter
ordinauit. iiij. Regū. v.
¶ Non est recordatus ioas rex iuda
misericordie quam fecerat secū iona
tha pōtifex sed zachariam filiū eius
occidit quia eum arguebat ꝙ dn̄m
reliquissꝫ. ij. Paralipo. xxiiij.
¶ Amasias rex iuda diuino fretꝰ au
xilio vicerat ydumeos et filios seyr
et postea manu ferens deos eorum
adorauit eos. vñ missus ad eū ꝓphe
ta dixit cur adorasti deos ij. Pa. xxv
¶ Multi bonitate p̄ncipū ꝛ hono
re eis collato abusi sunt in supbiam.
Hester. iij.
¶ Conqueritur deus de populo in
deorum psal. i.
¶ Enutriui et exultaui et ipse spre
uerūt me. Et subdit eos eē bestias
minus gratos dicens bos cognouit
possessorē suū azinus presepe domi
nisui israhel autē me non cognouit
de inclitum dē manibꝰ anthio cēlaꝫ
et postea demeraꝰ alienauit se a io
natha et non retribuit ei fm benefi
cia que sibi fecerat i. Macha. xi.
¶ De decem leprosis a domino mū
datis vnus tantū regressus ē q̄ gra
cias egit. Lu. xvij.
¶ De intencione.
Occidit caym abel. Ge. iiij.
Dauid goliā vt patet de ho
micidio. i. Regum. xvij.
¶ Abrahaꝫ risit in promissione filij ꝛ
eciam zara risit sed risus abrahe cō
mendatus fuit zare vero reprehēsus
Genesis. xvij. et. xviij.
Dixerunt pharao Exodi. ix. et. x.
Saul. ij. Regum. capi. xxvi.
Manasses. ij. Para. xxxiij.
Iudas scarioth. Mat. xxvi.
¶ Peccauimꝰ quilibet peccauit sed
intēciōes eoꝝ fuerunt valde diuerse
¶ Similia vba dixit moyses ī raphi
dim q̄ndo populus pecijt aquā ad
bibendum. Exodi. xvij.
¶ Et aquas contradictionis. Nu
xx. Sꝫ prima vice non hesitauit sed
secunda dubitauit vt patet ibidem.
¶ Filij ruben et gaad et dimidiata
bꝰ manasse edificauerunt altare do
mino sed longe alia itencione q̄ cre
diderunt alij filij israhel. Iosue. xxij
¶ Commendauit dominus intenci
onem et voluntatem dauid quā ha
buit ad edificandum templum licet
noluerit per eum templum edifica
ri. ij. Regum vij.
¶ Misit dauid pro vria non vt req̄
esceret sed vt peccatumquod cū vx
ore ipsius cōmiserat faciliꝰ occultaret
ij. Re. xi. Ornauit se libidie sed vt po
pulum liberaret. Iudich. decimo.
¶ Misit ionathas et liberauit regē

Universitäts- und
Landesbibliothek Düsseldorf

Quod mardocheus nolebat aman
adorare nō ex inobediēcia hoc fecit sz
quia nolebat diuinū honorē homini
mortali adhibere. Hester. iij.
Dixit herodes ad magos vt cum
puerū ihm inuenirēt ꝙ redirēt ꝛ nū
ciarēt ei ꝙ et ipē veniens adoraret
eū; sed et ipē lōge aliud intēdebat
Mathei. ij.
Dignāter addit dn̄s sētēcie ꝛ intē
cionē quā debet quisqꝫ habere bona
faciēdo vel mala fugiēdo. Luce. viij.
Mathei. v. Beati estis cū maledix
erīt. Itē mathei x. quicūqꝫ potū aq̄ de
derit ī noīe meo nō pdet mercedē.
Itē oīs q̄ reliqrit patrē aut mr̄ē; ꝛc.
Elemosinā dare orare ieiunare prece
pit dn̄s nō ꝓpter honorē fieri ne cō
tigat tū bona ꝙ̄ praua ītēcione cor
rūpi. Mathei. vi.
Quidā xp̄m sequebāt vt eū ne
quiter obseruarēt. Luce. xiiij.
Alij vt de paib9 māducarēt Io. vi
Alij vt sanarētur. Alij vt eternali
ter saluarētur. Johannis. vi.
De inuidia.

Inuidia dyaboli intrauit in
orbem terrarū quia vidit ho
minē in statu felici esse ꝛ ad
illum posse ascendere locum vnde ce
ciderat ipē. Unde temptauit eum ꝛ
vicit. Genesis. ij.
Inuidia cayn abel occidit quia vi
dit ei9 munera accepta esse deo et
sua non. Genesis. iiij.
Rachel sterilis sorori fecunde in
uidit. Genesis. xxx.
Hīc apparet ꝙ inuidia ꝓpinquis ꝛ
parentib9 non parcit.
Fratres ioseph inuidebāt videntes
ꝙ a patre plus oībus amaretur.
Genesis. xxxvij.
Maria ꝛ aaron loquti sūt cōtra mo
ysen frēm eorū ꝛ per eū honorē mag
nū habebāt. Nu. xij.
Percusso philisteo cantabāt mulie
res saul pcussit mille ꝛ dauid decem
milia vn̄ iratus est saul ex inuidia ꝛ
smo ille displicuit sibi. i. Regū. xviij.
Vidēs achitofel ꝙ nō fcm̄ fuerat
fm̄ consilium suū sed fm̄ consiliū cusi
abiens in domū suā suspendio se in
teremit. ij. Regū. xvij.
Daniel oēs principes ꝛ satrapas
superabat vn̄ ipi occasionē cōtra eū
querebant. Daniel. vi.
Alchimus videns caritatē iude et
nichanoris ad inuicē venit ad deme
triū et dixit de nichanore ꝙ rebus a
lienis assentiret iudā ꝙ regni successo
rē destinassz. ij. Macha. xiiij.
De baptismo xp̄i fuit inuidia īter
discipulos xp̄i ꝛ iohis dicētes ꝙ oēs
p9 xp̄; irēt ꝛ dixit ille iohēs ī hoc gau
diū meū impletū est. Johis. iij.
Ad tantū ipsi principes sacerdotū
ꝓrupeūt inuidiam ꝙ legitur Ma
thei. xxvij. quod sciebat pylatus ꝙ
per inuidiam tradidissent xp̄m ad
crucifigendum.
De ira dei.

Secūdum beatum augustinū
ix. de ciuitate dei deus fm̄ sa
cras scripturas irascit nec tū
vlla passione turbatur. hoc verbum
vindicte vsurpatur affectus nō illi9
turbulentus effectus. sed ideo vtit
scriptura hoc verbo et similibus vt
terreat superbientes excitet neglige
tes. exerceat querentes. et alliciat ī
telligentes.
Misisti irā tuam dicit de egipcijs
Exodi. xv.

¶ Moyses orauit dn̄m dn̄e ait irā
scit furor tuus sup populū tuū Exo
di. Tricesimosecundo.
¶ Itē flagrabat popul9 desiderio
carniū. Nu. xxi. Et sequit̄ et iratus
est furor domini valde
¶ Occasiōe sedicōis chore dixerunt
moyses et aaron ad dn̄m fortissime
deus spiritu nunquid vno peccante
cōtra ōnes ira tua deseuiet. Nu. x
vi ¶ Item ibidem q̄d sequit̄ de ira
dei fornicat9 est populus cū filiab9
moab. Et sequitur iratus dn̄s dixit
ad moysen tolle cunctos principes
populi et suspende eos cōtra solem
vt auertatur furor meus ab israhel
Nu. xxv.
¶ Iratus est cōtra moysē ad aquās
cōtradictionis Deutre. i
¶ Cauete ait moyses ne forte deci
piatur cor vestrū ꝛ recedatis a dn̄o ꝛ
sequitur Iratusq; dn̄s claudit celum
Deutro. xi.
¶ Iratus est dn̄s super filios israhel
propter achar q̄ tulit de anathemate
Iosue. vij. Irat9 ē etiā q̄a numerare
fecit populū rex dauid. ij. Re. xxiiij
¶ Iratus etiam dn̄s salomoni q̄a a
uersa ē mēs ei9 a dn̄o et colebat y
dola. iij Regum i. Per ydolatriam ꝛ
et auguria irritauerunt dn̄m filij is
rahel iiij. Regum. i.
¶ Propheta Ieu. dixit iosaphat regi
iuda impio prebes auxilium et hijs
q̄ oderunt deum amicicia iūgeris et
id circo irā dei merebaris sed quia bo
na opa inuenta sunt inte. ij. Pa. xix
¶ Ezechias rex iuda beneficia que a
dn̄o acceperat non retribuit et ideo
facta est ira dei contra eum secundo
Para. xxxij.
¶ Comederunt et saturati sunt ꝛ im
pinguati sunt et delicijs habundauerūt
in ebrietate sua magna prouocauerūt
te ad iracundiā Neemie. ix.
¶ Archaxersis rex gētilis ait omnia
s̄m legem dei fiant ne forte exurgat
ira dei in regno regis et filiorum ei9
Esdre. vij. Dixit dn̄s ad alyphad the
maniten iratus ē furor me9 i te et i
inimicos tuos qui nō estis locuti rectū
corā me. Iob. xlij. Irat9 ē dn̄s cōtra
suū neq̄ et tradidit eū tortoribus
Mat. xxv ¶ Qui credit in filiū dei
habet vitā eternam. qui autem non
credit non videbit deum sed ira dei
super eum manet. Ioh. iij. Multum
ē timenda ira dei que in die iudicij
ostendetur. Apocalipsis. vi.
¶ Reges et principes terre dicēt ca
dite super nos montes et abscondite
nos a facie sedentis in throno et ab i
ra agni.
¶ De ira boni hominis.
Ira propter bonū zelū est cō
mendanda vnde. Exodi. xi.
Et cū moyses loqueretur phara
oni ꝛ ille noluit audire exiuit a pha
raone iratus nimis. Precepit moyses
filijs israhel vt de manna null9 relin
queret vsq; de mane q̄ nō audierūt
eū. Et iratus ē moyses cōtra eos Ex
odi. xvi. Reuersus a dn̄o moyses cū
appropinquaret ad castra vidit vitulū
aureū ꝛ choros ꝛ irat9 ē valde. ꝛ pro
iecit tabulas testamēti ꝛ fregit quas
ei dn̄s dederat. Exo. xxxij.
¶ Cū quereret moyses hircū qui ob
latus est pro peccato exustū reperit
iratusq; ē et cōtra eleazar ythamar
ait cur non comedetis Leui. x.
Videns moyses rebellionem chore ꝛ
cōpliciū suoꝝ irat9 valde ait ad dn̄m
ne respicias sacrificia eoꝝ Nu. xvi.

Universitäts- und
Landesbibliothek Düsseldorf

¶ Considerans ionathas maliciam ꝛ
iram patris sui saul cõtra dauid sur
rexit a mensa iratus ꝛ non comedit
panẽ illo die .i. Regũ .xx.
¶ Audita parabola nathã dauid ira
tus indignacione cõtra hoiem illum
dixit viuit deus qm̃ fili9 mortis est
qui hec fecit .ij. Regũ .xij.
¶ Helizeus iratus fuit cõtra ioas re
gẽ isrl̃ eo ꝙ nõ percussisset terrã sagit
ta quĩquies aut sexies vt totã siriã
destrueret .iiij. Regũ .xiij.
¶ Audiẽs neemias clamorẽ populi
ꝓpter vsuras quas exigebãt optia
tes iratus est nimis . Neemie .v.
¶ Audita ꝗrimoĩa hester ꝙ amã oẽs
iudeos occidẽ parabat assuerus rex
surrexit irat9 de loco cõuiuij Hes .vij
¶ De ira mali hoĩs.
Ira mali hominis fugienda
est quia semper viciosa est.
Iratus cayn eo ꝙ munera
fratris sui accepta essent occidit eũ
Genesis .iiij.
¶ Audiẽs saul post victoriã dauid
cõmẽdari irat9 est ꝛ displicuit ſmo
in oculis eius .i. Regũ .xviij.
¶ Cũ excusasset ionathas dauid apd
patrẽ suũ saul irat9 saul dixit ad eũ
filij mulieris virũ vltro rapientis .i.
Regũ .xx.
¶ Venit achab rex isrl̃ in domũ suã
indignãs ꝛ frendẽs sup qd locutus
naboth sciꝫ ꝙ nollet vineã sibi cõcede
re de cõsilio iezabel iussit eũ lapida
ri .iij. Regũ .xxi.
¶ Post salubre cõsiliũ helisei iratus
naamã recessit .iiij. Regũ .v.
¶ Separauit amasias exercitũ effra
ym qui venerat ad eũ pro eo sciꝫ ꝙ
malus erat nec voluit ꝙ secũ ad bel
lum veniret ac illi vehementer irati
cõtra iudã reuersi sũt in regionẽ suã
ij. Parali .xxv.
¶ Ozias rex iuda iratus sacerdotib9
ipm arguentib9 mi[illegible]atur eisdẽ .ij.
Paralipominon .xxvi.
¶ Cũ reuersus esset senacherib fugi
ens a iudea iratus m̃ltos iudeos
occidit Thobie .i.
¶ Dicente thobia de hedo balẽte vi
des ne forte furtiu9 sit vxor ei irata
respondit manifesta ẽ vana spes tua
Thobie .ij.
¶ Cũ audisset holofernes ꝙ filij isrl̃
prepararent se ad resistendum sibi
furore nimio exarsit in iracundiam
magnam . Judicum .v.
¶ Cũ dixisset achior magnam potẽ
ciam dei isrl̃ irati sunt magnates ho
lofernis et cogitauerunt ipm inter
ficere . Judith .v.
¶ Jheremia pdicãte veritatẽ irati sũt
pn̄cipes iuda et miserunt eũ in car
cerem Jheremie .xxxviij.
¶ De ydolatria.
Videns popul9 israhel ꝙ mo
ram faceret moyses in mõte
dixit ad aaron fac nobis de
os qui pcedãt nos . Exodi .xxxij.
¶ Fornicatus est popul9 isrl̃ cũ fili
abus moab q̃ duxerũt eos ad sacri
ficia deoꝝ suoꝝ . Nũi .xxv.
¶ Mortuo iosue filij isrl̃ seruierũt
baalim et astaroth . Judicũ .ij.
¶ Cũ senex fcũs eẽt salomõ seqbat̃
deos alienos cõcubinarũ suarũ ꝛ adora
uit eos vt pater .iij. Regũ .xi.
¶ Jheroboã fecit duos vitulos aure
os ꝛ dixit ecce dij tui isrl̃ q̃ duxe
rũt te de terra egipti .iij. Re .xij.
¶ Achab rex seruiuit baal et adora
uit eum .iij. Regũ .xvi.
¶ Edificauerũt viri de iuda ãras et

Universitäts- und
Landesbibliothek Düsseldorf

statuas et lucos super omnem colle
excelsum et subtus omnem arborem
frondosam. iiij. Re. xvij.
¶ Translatis filijs israhel in assirios
collate sunt diuerse gentes in ciuita
te samaria et vnaqueque fecit deum su
um. iiij. Re. xvij.
¶ Sannacherib rex assiriorum cum in tem
plo adoraret deum suum duo filij e
ius percusserunt eum gladio. iiij. Re. xix.
¶ Manasses rex iuda erexit aras
baal et adorauerunt omnem maliciam
celi. iiij. Re. xxi.
¶ Nabuchodonosor fecit statuam au
ream et precepit vt omnes adorarent
eam. Danielis. iij.
¶ Darius rex persarum precepit vt nul
lus aliquid peteret infra tres di
es nec a deo nec a homine nisi ab e
o. Danielis. vi.
¶ Erat preterea colubus in babilone quod rex et
alij quotidie adorabant et cum daniel
hoc subuertisset ipsi babilonij draco
nem adorauerunt. Danielis. xiiij.
¶ Anthiochus iussit edificari aras et
templa. Machabeorum. i.
¶ De iactancia.

Gaal filius obeth dicebat soci
is suis quis est abymaleth et
que est sichem vt seruiamus
ei vtinam daret aliquis populum istum
sub manu mea. Iudi. ix.
¶ Sampson leonem in heremis lacera
uit nec tamen tantam probitatem iu
dicauit. Iudi. xiiij.
¶ Golyad philisteus exprobrabat
israhel. i. Re. xvij.
¶ Adonias filius dauid et agith ele
uabatur dicens ego regnabo et pariter
durabit regnum meum. iij. Re. i.
¶ Benadab rex sirie misit regi isra
hel dicens hec faciant michi dij et hec
addant si sufficeret puluis samarie pu
gillis omnis populi qui sequitur me
iij. Regum. xx.
¶ Rapsaces ex parte regis assiriorum
dicit numquid liberauerunt dij gencium
terram suam et vos de manu regis assi
riorum. iiij. Re. xviij.
¶ Holofernes dixit ad achior cum p
cusserimus omnes quasi hominem v
num tunc et ipse cum illis gaudijs assi
riorum interibis. Iudich. vi.
¶ Aman conuocauit amicos suos et expo
suit illis magnitudinem suam. Hester. v.
¶ Heliu dixit multa verba iactanci
e. Job. xxxij.
¶ Ostendam vobis sapienciam meam
Nabudonosor dixit tribus socijs
danielis qui noluerunt statuam eius
adorare quis est deus qui possit eos
de manu mea liberare. Danielis. iij.
¶ Deambulans in aula babilonis na
buchodonosor ait nonne hec babilon
ciuitas quam edificaui in domum regni
in robore fortitudinis mee et in gloria
decoris mei. Dan. iiij.
¶ Audiuit seron quod congregauit iudas
ecclesiam fidelium et ait faciam mihi no
men et debellabo iudam sed contrarium
accidit. i. Mach. iij.
¶ Demetrius filius demetrij misit
ad ionatham dicens descende ad nos
in campum et agrediemur illic inuicem quia
mecum est virtus bellorum et victori
a et disce quis sum ego sed tamen ma
le accidit ei. i. Mach. x.
¶ Nichanor contra iudam pugnatu
rus vocauit negociatores promittens
se pro vno talento nonaginta manci
pia iudeorum. i. Macha. iij.
¶ Interrogauit quoque iudeos si est
potens in celo qui imperauit agi dies

sabbatoꝝ ꝛ respōdētib9 illis est dn̄s potēs in celo q̄ iussit agi septimum diē qui ait Et ego potēs sū sup ter ram q̄ impero sumi arma et negocia implere. ij. Machabeoꝝ. xv.

¶ Rex anthiochus dixit se iherosoli mā venturū et eam congeriem sepul chri iudeoꝝ facturū sed aliter euenit. ij. Machabeoꝝ. ix.

¶ Petrus magistro audacter ait et si omnes scandalizati fuerīt nō tn̄ te negabo sed tamen aliter ei accidit. Mathei. xxvij.

¶ Iactātes et de se mencientes dya bolū imitantur qui cum xp̄o omnia regna mundi ostenderet ait omnia michi ista tradita sunt ꝛ cui volo do illa. Luce. iiij.

¶ Cōtra iactantes ꝛ arrogantes in ducit dn̄s parabolā pharisei dicētis nō sum sicut ceteri. Luce. xviij.

¶ Dixerūt iudei ceco nato et illuīnā to in pcc̄is natus es totus ꝛ tn̄ mē ui doces nos. Iohis. ix.

¶ Pylatus dixit nescis q̄a ptātem habeo crucifigere te Iohis. xix.

¶ De iudicijs bonis siue malis

Causam quā nescit iudex di ligēter inuestigare debet. Iob. xxix.

¶ Dixit dn̄s de9 ad abrahā descēdā ꝛ videbo utrū sodoite clamorē q̄ venit ad me opere cōpleuerīt Gen̄. xviij

¶ Descēdisse eciā legit̄ vt videret ciuitatem quā edificauerāt filij adam licet ipm nichil lateret. Gen̄. xi.

¶ Iniuste p̄cepit iudas thamar nurū suam cōburi. Gen̄. xxxviij.

¶ Dn̄s egipti ꝓpter crudele verbū uxoris ioseph misit in carcerem. Genesis. xxxix.

¶ Mnitoria p̄ minores maiora pec̄ maiores iudices debent diffiniri iux ta illud qd̄ consuluit ihetro moysi Exodi. xviij.

¶ Filij samuelis iudices israhel de clinauerūt post auariciā acceperūtꝫ munera et peruerterunt iudicia. i. Regum. ij.

¶ Dauid eciā iniuste tulit sētēciā cō tra miphiboseth absētē ad verbū si be exenia offerētis. ij. Regū. xvi.

¶ Salomō recte iudicauit duas me retrices ꝓ filio occiso. iij. Regū. iij.

¶ Costituit iosaphat rex iuda prīci pes terre p̄cipiens eis videte quid fa ciatis nō hominis sed dei iudiciū ex ercetis ꝛ q̄dcūq̄ iudicaueritis ī vos redūdabit. ij. Parali. xix.

¶ De diuicib9 isr̄l dixit. Ysaias. i.

¶ Prīcipes tui infideles socij furum omnes diligunt munera et secuntur retribuciones pupillo non iudicant et causa vidue non ingredit̄ ad illos Quāuis rex darius persarū rex sci ret danielem innocentem tamen ad instāciā satraparū misit eū in lacum leonum Danielis. xiiij.

¶ Simile accidit. Danielis. iij. vbi misit tres pueros in fornacem.

¶ Discrete examinauit daniel duos senes qui cōtra susannā falsū dixerūt testimonium et illos morti condēp nauit. Danielis. xiij.

¶ Cū accusaretur ipe menelaus in iudicio coram ipo anthiocho pro pe cunia quā ꝓmisit absolutus fuit ꝛ ac cusatores suos iniqua morte condēp nauit. ij. Machabeoꝝ. iiij.

¶ Dixit nichodem9 phariseis nūqd̄ lex nostra iudicat hominē nisi prius audierit ab ipso et cognouerit quid faciat. Iohānis. vij.

Universitäts- und Landesbibliothek Düsseldorf

¶ Nequissimum fuit iudicium pylati
q barrabam latronem homicidam se
diciosum dimisit dñm ihesu xpm mor
ti cōdempnauit. Mat. xxvij.

¶ Cū paulus eiecisset demoniū de
puella phitonissa accusatus fuit a do
mino illius quib9 ipa questū diuinā
do prebebat magistratus autem fe
cit paulū et sylam virgis cedi et in
carcerem mitti. Actuum. xv.

¶ Iudeis paulū accusantibus dixit
gallio si esset iniquū aliqd aut faci
nus pessimū recte vos sustinere. Si
vero questiones sunt de lege vestra
vosipsi videritis. Actuum. xviij.

¶ Princeps sacerdotū iussit percuti
os pauli tūc ait paulus percuciet te
de9 paries dealbate et tu sedēs iudicas
me de lege sm legē cōtra legē iubes
percuti. Act. xxiij.

¶ Dixit festus preses nō est consue
tudo romanis dampnare aliquē ho
minem prius q is qui accusatus est
ante presentes accusatores locum de
fendendi habeat. Act. xxv.

¶ Nota quicqd hic de iudicio poni
tur de iusticia accipi potest.

¶ De iuramento

Dixit abymalech ad abrahām
dñs tecum est in vniuersis q
agis iura ergo michi ne mic
hi noceas dixitq abraham ego iura
bo. Gene. xxi.

¶ Iacob et laban inierūt fedus et
iurauit iacob per timorē patris sui
ysaac Gene. xxxi.

¶ Moyses iurauit q habitaret cum
iethro et accepit sephoram filiam ei9
in vxorem. Exo. ij.

¶ Pepigit ionathas fedus cū domo
dauid et iurauerunt ambo primo.
Regū. xx.

¶ Flente dauid pro filio suo absolon
dixit ioab surge et procede et allo
quens satis fac seruis tuis. iuro em
tibi per deū q si non exieris nec v
nus qdem remāsurus sit tecum primo.
Re. xix.

¶ Iurauit dauid bersabee matri sa
lomonis q ipse salomō regnaret p9
ipsū. iij. Re. i.

Salomō audita peticione matris
pro adonia iurauit p deū dicens hec
faciat deus et hec addat qa cōtra ai
mam suā locutus est adonias verbū
hoc. iij. Re. ij.

Benedab rex syrie indignatus ad
responsionē achab ait hec faciat mic
hi de9 et hoc addidit si suffecerit pul
uis samarie pugillis omnis populi q
sequitur me. iij. Regum. xx.

¶ Simile iuramentum fecit israhe
q helyam prophetam occideret cra
as. Regum. xix.

¶ Nabuchodonosor iurauit q defē
deret se. Iudith. i.

¶ Rex anthiochus filius anthiochi
misit ad iudeos pacem facere cum illis
et cepit cicius iuramentum primo.
Machabe. vi.

¶ Petrus dicentib9 sibi et tu ex illis
es cepit iurare q nō nouit hominem
Mat. xxvi.

¶ De iusticia.

Abraham volens separi a loth
nepote suo dedit ei opcionē
vt quā partē vellet eligere
Gene. xiij.

¶ Abducto agag rege amalech corā
samuel ait ei samuel sicut fecit gladi
us tuus mēes absq liberis sic absq
liberis erit mater tua. j. Re. xv.

Universitäts- und
Landesbibliothek Düsseldorf

¶ Dixit dauid ad saul qui cū iniuste
persequebātur. dn̄s retribuet vnicui
q₃ fm iusticiā suam. i. Re. xxvi.
¶ Cōstituit dauid et quasi pro lege
habitum est q̄ equa erit pars desce
dentis ad prelium et ad sarcinas re
manentis. i. Re. xxx.
¶ Precepto asueri suspensus ē amā
in eodē patibulo quod mardocheo
parauerat et hostes iudeorū eodem
die a iudeis occisi sunt. Hester. vi. et
vij. Iubente dario rege qui danielē
accusauerūt in lacum leonum in quo
ipse fuerat missi sūt. Dani. xiiij.
¶ Fecit popul⁹ duobus presbiteris
sicut ipsi contra susannam facere vole
bant. Danielis. xiij.
¶ Anthioch⁹ sicut ipē alios male p
cussit ita ip̄ se pessime percussus ī ter xij et
ij. Machabeo. ix.
¶ Nota hic de seruo nequā quomo
do punitus fuit quia noluit misereri
conseruo suo. Mat. xviij.

¶ De luxuria.

Luxuria causa fuit diluuij pre
cipua. Gene. vi.
¶ Nota quātum mala euenerūt
pro ardentia amore sichem filij emor q̄
dinam filiam iacob violenter oppres
sit. Gene. xxxiiij.
¶ Luxuriosi luxuriā q̄nq₃ in alijs de
testāntur vt patet de iuda qui dixit
de thamar producite eam vt cōbura
tur et tamē ip̄se met licet nesciens im
pregnauerat eam. Gene. xxxviij.
¶ Iudicum. xx. legit̄ q̄ viginti quinq₃
milia hoim̄ propter luxuriā mortui sūt
¶ Dauid cum bersabee adulteriū cō
misit et postea vriam virum ei⁹ occi
dit. ij. Regum. xi.

¶ Amō filius dauid thamar sororem
suam oppressit propter qd̄ postea o
ci⁹ fuerat ab absolōe ī conuiuio. ij. R.
xiij. Nota de sodomitis de filiab⁹ loth
Ge. xix. Detestabilē luxuriā cōmisit
absolō cū cōcubinis patris sui et cito p⁹
occisus ē. ij. Regum. xvi.
¶ Adamauit salomō mulieres alie
nas et deprauatū ē cor ei⁹ per eas
et adorauit deos alienos. iij. Re. xi.
¶ Dixit āgelus thobie tobie iuniori in eos
qui cōiugium ita suscipiunt vt deum
a se excludant qui sui libidini vacāt
demon habet potestatem super eos
Thobie. vi.
¶ Quid ergo adulteris et fornicato
rib⁹ qui nil aliud intendunt nisi vt
suam fedam expleant libidinem.
¶ Cor holofernis cōcussum est pul
chritudine iudith et ardebat in cōcu
piscenciam eius. Iudith. xij.
¶ Duo senes arserunt in cōcupiscen
ciam susanne et postea male interie
runt. Danielis. xiij.
¶ Tēpore anthiochi templum luxu
ria et comessacionib⁹ erat plenum et
scortancium cū meretricib⁹. ij. Mac
habeorum. vi.
¶ Herodes occasione herodiadis q̄
contra legē duxit iohannē baptistā
decollauit. Mat. xiiij. et marci. vi.
¶ Inter illos qui ad cenam magnam
vocati sunt excusauit se ille q̄ vxorē
duxit et ideo noluit venire. Lu. xiiij
¶ Ex q̄ patet q̄ ad celū āecclā venire
n̄ possunt q̄ nimis libidini vacant
¶ Istud exemplū de filio prodigo mul
tum debet cōmouere homines ad ca
uendum a luxuria quia propter
hoc multa mala incurrit vt patet su
pra. Lu. xv.
¶ De maledictione dei.

Serpens primo maledict9 ē a deo. Genesis. iij.

Postea terra ad penā hominis vnde dicatur maledicta terra in ope tuo. Genesis. iij.

Cayn post mortē fratris sibi dictū ē maledicetis sup terrā z maledictus eris Genesis. iij.

Sacerdotibus ait dñs maledicti maledicētibus vobis.

Fic9 habēs folia sine fraū a dño maledictū ē z statim arruit Mathei. xxi

Dan. ix. ait in oīe stillauit super nos maledictio et detestacio qđ de peccatorib9 intelligēdū est. qb9 dicturite maledicti in ignē Math. xxv

De maledictione hois.

Noe maledixit chanaā nepoti suo pter cham patrē ei9 qui nuditatē cetteris fratrib9 nūciauit. Gen. ix.

Et potest detractorib9 adaptari inter verba bñdictiois q̄ dixit ysaac iacob filio suo ait q̄ maledixerit tibi sit ille maledict9. Gen. xxvij.

In leuitico. xx. dicit q̄ maledixerit patri aut matri morietur.

Multas maledictiones posuit moyses in eos qui transgrediunt diuina mandata sibi tradita sicut dicitur. Deutro. xxvi.

Helyze9 maledixit pueris sibi illudentibus et dicentib9 ascend calue et a duobus vrsis lacerati sūt. iiij. Regum. ij.

Cū iudas machabe9 obsideret qđ dā psidiū illi qui supra erant maledicebāt ei. ij. Machabeo. x.

Saul rex volens persequi philistheos ait maledictus qui cōmederit panē vsq; ad vesperā donec vlciscar de inimicis meis. i. Regū. xiiij.

Mali bois maledicūt sicut sichimite inter epulas z pocula maledicebāt abymalech. Judicum. ix.

Semei precedebat egredies z maledicebat dauid. ij. Regum. xvi.

Et mittebat lapides contra eum Arguebāt iudei paulū dicētes sum mū sacerdotē maledicis sz ipe erubescabat se dicēs nesciebā frēs q̄ princeps est sacerdotū. Actuū. xxiij.

De bonis et malis simul.

Tempore noe omnes communiter mali fuerūt. Omnis q̄ pe caro corruperat viā super terrā. Genesis. vi.

Noe tm̄ iustus erat. Vnde de eo dixit de9. Te vidi iustū coram me in generacione hac Genesis. vij.

Et ideo ipe et sui saluati fuerunt In duab9 ciuitatib9 sodomox nō fuerūt quatuor iusti z per cōsequens multi mali. Genesis. xviij.

Loth tm̄ iustus iter eos habitauit Genesis. xix.

Inter oēs fratres ioseph nō erat nisi duo tm̄ qui eū saluare cupiebāt sz ruben et iudas vnde male pua luerunt contra eū et vendiderūt eū Genesis. xxxvij.

Apparuit dñs moysi in terra madiā q̄n oues ietro pascebat Exodi. iij

Moyses misit duodeā explaratores ad terrā promissionis z inter eos tantū duo boni erant sz iosue z caleph. Numeri. xiij.

Sex centa milia hoim pugnatorū fuerunt de quib9 caleph et iosue tm̄ ad terram promissionis intraverunt

¶ Nu. xxvi. et. Deutronomij. i.
¶ Samuel inter filios hely pessimos
sanctus et innocens fuit. i. Re. ij.
¶ Plures cum absolon voluerūt re
gnum patris male vsurpare ꝙ̄ cum
patre iuste regnare. ij. Re. xv.
¶ Sub achab rege et iesahel ei9 vxo
re helyas omnes celsos ydolatriā pu
tabat. iij. Regum. xix.
¶ Sz diuinum responsum dixit ei re
liqui septem milia virorū quorum ge
nua non sunt curuata ante baal.
¶ Thobias natus ex tribu neptalim
inter omnes malos qui ydola adora
bāt ipse solus deum orabat. Tho. i.
¶ Mardoche9 solus inter alios q̄
amon superbum adorabant sibi ge
nua non flectebat nec eū adorabat
Hester. iij.
¶ Iob gentilis fuit et tamen ipse so
l9 inter gentiles virtutib9 ꝯ moribus
claruit vt patet. Iob per totum.
¶ Cū iuda machabeo non remanse
runt nisi octingenti viri ꝯ in exercitu
bachidis. xx. et ipsius alchimi prodi
toris erant viginti milia virorum et
duo milia equitum. i. Mach. ix.

¶ De matrimonio

Ut vnus vir tantum vnam vx
orem habere debeat ostendit
dominus dicens erunt duo
in carne vna. Genesis. ij.
¶ Ante diluuiū solus lamech legi
tur duas vxores habuisse. Gen. iiij.
¶ In archa noe quot viros tot mu
lieres iussit dn̄s reseruari vt vni esset
vna coniuncta. Gene. vij.
¶ Sara vxor abrahe ipsi marito obe
diebat et dominum vocabat. Gene.
xviij. et. xx.
¶ Ipse eciam abraham nūꝙ vxori cō
descendebat. Gene. xvi.
¶ Propter saraz abrahe vxorem fla
gellauit dn̄s pharaonem. Ge. xij.
¶ Qd̄ consensus requirit̄ ad matri
monium patet per illud. Ge. xxiiij.
Vocemus puellam et queram9 ei9
voluntatē. Ille blasphem9 puer q̄ ī de
serto lapidat9 fuit fili9 mulieris de isra
hel de viro egipcio natus Leui. xxiiij
¶ Per qd̄ patet ꝙ nō expedit de di
uersis ritibus copulare q̄a pueri ex
talib9 nati frequenter īueniunt̄ mali
¶ Secretū qd̄ noluit sampson paren
tibus reuelare mulier ab eo extorsit
in dāpnū ipsius. Iudicum. xiiij.
¶ Iorā rex iuda fecit malum coram
domino et ambulabat in vijs achab
causa subditur quia filia achab fuit
vxor ei9. iiij. Re. viij.
¶ Ex quo patet ꝙ nō ē bonū vxorē
ducere de mala progenie.
¶ Filij trāsmigracionis q̄ filias dux
runt alienas secundum mandatum
dn̄i. ij. Esdre. ix. dimiserunt eas.
¶ Neemias eciā videns aliquos iu
deos ducentes alienas vxores obiur
gauit et maledixit aliquos eciam de
caluauit. Neemie. xiij.
¶ Sara filia raguelis dicebat in ora
cione sua virum aūt cum timore tuo
non cum libidine mea cōsensi suscipe
re. Tho. iij.
¶ Dixit angelus ipsi thobie iuniori
in eos qui ita coniugium susciperīt ita
vt deum a se repellant ꝯ sue libidini
vacant habet demonium potestatē
Thobie. vi.
¶ Thobias prima nocte qua induct9
est ad vxorem hortatus est virginem
dicēs sara surge deprecemur deū ho
die et cras q̄a istis trib9 noctib9 deo

Universitäts- und
Landesbibliothek Düsseldorf

ıı̄gimur̄ tercia autē trāsacta nocte ē
rim9 in nrō cōiugio Thobie·viij.

¶ Angel9 thobie ait accipe virginē
ad timorem domini et amore filio⁊
magis q̄ libidis causa ductus· Tho
bie·vi.

¶ Susanna quia seruabat fidem mā
trimonij morti per duos senes adiu
dicata per danielem liberata est.
Danielis·xiij.

¶ Saluator noster nupcijs interfu
it ⁊ nouo miraculo eas decorauit.
Johannis·ij.

¶ Herodes male duxit fratris vxorē
q̄ causa fuit vt iohannē baptistā de
collaret. Mathei·ix. Marci·vi·

¶ Querētib9 iudeis si licet homini
dimittere vxorē quacūq; ex causa Res
pondit dn̄s quos de9 cōiūxit hō nō
separet. Mathei·xix.

¶ Inter illos qui ad cenā magnam
vocati sūt excusauit se vn9 dicēs vxo
rē duxi. Luce·xiiij.

¶ Ex quo patet q̄ nimi9 amor mu
lieris viꝝ retrahit a diuinis.
Paulus·i·ad Chorintheos·vij·ait
mulier potestatē corporis sui nō ha
bet sed vir et econtra.

¶ De mendacio·

Primum mendacium fuit a
dyabolo per serpentem pro
latum. Genesis·iij.

¶ Ubi dixit mulieri nequaq̄ morie
mini Nūquā mendaciū dicere licz ⁊
expedit aliquādo vt fecit samuel·i
Regum·xvi·dicens·

¶ Ad ymmolādū domino veni hoc
enim facere proponebat sed tamen
aliud intendebat Mentiti sunt scri
be et pharisei contra cristum dicen
tes eum esse peccatorem mendacem
voracem prohibētem tributa dari ce

sari gentis subuersorē seductorē po
puli ⁊ turbaꝝ demonia cū ⁊ blasphe
mū vt p̄z in multis locis euāgelij.
Ananias et vxor eius mentiti sūt pe
tro de p̄cio agri pro quo ambo mor
tui sunt. Actuū·v.

¶ Athenis quidā de paulo dixerunt
mēdaciter sup eū nouo⁊ demonio⁊
annūciator videt. Actuū·xvij.

¶ Iherosolimis eciā quidā iudei inie
cerūt man9 in eum dicentes viri isrl
adiuuate hic est homo qui aduersus
pp̄lm et legē et locū istū hoīes vbiq;
docēs insup et gentiles duxit i tem
plū et violauit locum istum sanctū.
Actuum·xx.

¶ Itē in insula mithelene videntes
barbari viperā in manu pauli pēdē
tem dicebant vtiq; homicida est ho
mo ille. Actuum xxv.

¶ De mira liberalitate.

Raguel et rebecca liberaliter
egerunt cū filio et cum seruo
abrahā recipiētes i domū suā
Genesis·xxiij.

¶ Moyses defēdebat filias iethro
a pastorib9 q̄ nō sinebāt eas greges
suos adaquare. Exodi·iij.

¶ Audiēs moyses q̄ socer su9 iethro
veniret ad eū egressus in occursū ei9
multiplicater eū honorauit· Exo·xviij

¶ Filij isrl mente promptissima ⁊ de
uota obtulerūt liberaliter ad facien
dū opus tabernaculi· Exodi·xxxv.

¶ Unū artifices ad moysen dixerunt
plus offert popul9 q̄ necessariū est
Exodi·xxxvi.

¶ Moyses petiuit a rege edom vt
liceret eis transire per terrā suā q̄ nō
cōsensit vt irent per agros ⁊ vineas
nec via regia. Numeri·xx.

Universitäts- und
Landesbibliothek Düsseldorf

¶ Gedeō periuit a viris socoth e phanuel panes pro commilito nib9 suis rogātis quī dare renuerunt ideo male accidit eis. Judicum. viij.

¶ Nabal male negauit seruis dauid aquam sibi dare. i. Regum. xxv.

¶ Obtenta dauid victoria de amalechitis donā misit de preda senioribus. Juda proximis suis dicens accipite benedict. dez de preda hostium. i. Re. xxx. ¶ Precepit dauid miphiboset vt comederet panem in mensa sua semper cum esset de domo saul. ij. Re. ix. ¶ fugiente dauid a facie absolon sobi machir et berselai obtulerunt ei9 exercitui multa munera. ij. re. xvij.

¶ Regina saba multa obtulit salomoni et salomon dedit ei omnia que petijt ab eo exceptis hijs que vltro obtulerat ei regio munere. iij. Re. x.

¶ Eo tēpore quo regnauit achas in iuda phacee fili9 romelie multos occidit et cepit de viris iuda quidā autē boni viri de israhel nudos captiuos vestierunt et illos qui ambulare non poterant imposuerunt iumentis et duxerunt ad fratres eorum. ij. Para. xxviij.

¶ Redeūtes filij iuda de babilōe obtulerunt dn̄i vices suos sponte ad edificandum domum dn̄i. Esdre. ij.

¶ Precepit rex darius vt edificaret domus dei in iherusalem et darent sumpt9 de archa regis. i. Esdre. vi.

¶ Rex artaxerses fuit liberalis. i. Esdre. vi. Neemie. ij.

¶ Neemias populū annona ł alijs sumptibus non grauauit sed de suis multa bona fecit. Neemie. v.

¶ Thobias omnia que habere poterat captiuis fratrib9 distribuebat esurientes alebat nudos vestiebat mortuos sepeliebat. Tho. i.

¶ Raguel dedit thobie dimidiā substātiā suam cū sara filia sua. Tho. viij

¶ Thobias pater e filius bene recognouerunt beneficia raphahelis quem hominem putabant unde mediā partem omnium bonorum suorū ei obtulerunt. Thobie. xij.

¶ Rex assuerus iussit parari conuiuium pro cōiunctione hester et nuptijs et requiem vniuersis prouincijs et dona largitus ē iuxta regalem magnificenciam. Hester. ij.

¶ Vidēs assuerus reginā hester ait quid vis regina hester e que est peticio tua etiā si dimidium regnū pecieris dabitur tibi. Hester. v.

¶ Quesiuit eciam quid honoris vel premij consecutus esset mardocheus propter fidem quā erga eum seruauerat āiq; fateretq; nichil oīno mercedis accepit eum fecit magnifice honorari. Hester. vi

¶ Job pi9 et misericors de se ait. xxix. Tot viduas cōsolatus sum et pater eram pauperum et merencū consolator.

¶ Iōb. xxxi. Si comedi buccellam solus et nō comedit pupillus ex ea quia ab infancia creuit misericordia mecū

¶ Magi obtulerūt de thesauris suis aurū thus e mirrā. Mat. ij.

¶ Magnificus et larg9 est deus qui propter eum temporalia relinquentib9 centuplum reddet et vitam eternam concedet. Mat. xix.

¶ Ex magna misericordia e liberalitate xp̄us peccatores recipiebat ad conuescendum colloquendum et osculandum de primo et secundo. Exemplū de matheo et de zacheo. Lu. xix. Mat. ix. Luce. v.

De illis publicanis et peccatoribus
qui appropiquabant vt viderent il
lum. Luce. xv.
¶ De tercio exēplo de maria magda
lena q̄ osculabat pedes dñi Luce vij
¶ Item de iuda. Mathei. xxvi.
¶ Item liberalitas dñi ostendit in
hoc q̄ dedit turbis ī deserto mādu
care. Mathei. xv.
¶ zacheus dimidiū bonoꝝ suoꝝ de
dit pauperib9. Luce. xix.
¶ Duo minuta que obtulit paupcu
la in gazophilaciū preferuntur donis
diuitū Luce. xxi.
¶ Misericors ꝛ liberabilis fuit dñs
petro lacrimāti. Luce. xxij.
¶ Magdalene. Luce. vij.
¶ Latroni in cruce. Luce. xxiij.
¶ Magna misericordia et liberali
tas fuit in dño q̄ omne debitū seruo
dimisit. Mathei. xviij.
¶ Joseph q̄ cognominatus est barsa
bas agnū suū vendidit et p̄ciū ante
pedes apl'oꝝ posuit. Actuū. iiij.
¶ Lidda purpurea paulū ꝛ socios ei9
ī domo sua manē coegit. Actuū. xv.
¶ Publius pñceps insule mithelene
ad quā paulus fracta naui applicu
it eū ꝛ socios suos triduo liberaliter
exhibuit ꝛ paul9 patrē ei9 a febrib9
sanauit. Actuū. xxviij.
¶ Paul9 p̄ seruo philemōis scripsit
ei dicens si habes me socium suscipe
illum sicut me si autē aliquid nocuit
tibi hoc michi imputa.
¶ De miraculis.

Creacio vniuersi primum mi
raculū fuit. Genesis. i.
Tempore diluuij fuauit de9
noe et qui cū eo erant in archa cete
ros deleuit. Genesis. vij.
Deus linguas volenciū turrim vsq̄
ad celū construere confudit et diui
sit. Genesis. xi.
Ariete mirabiliter ostendit abrahe
qn̄ volebat filiū ymolare. Gen̄. xxij.
¶ Multa miracula fecit de9 p̄ moy
sen vt patet p̄ totū Exodum.
¶ Multa eciā miracula ostēdit de
us filijs isrl' egredientib9 de egipto
qn̄ diuisit eis mare rubeū in quo eci
am pharaonē et exercitū suū demer
sit qn̄ dedit eis eciā colūpnā nubis
p̄ diē et colūpnā ignis per noctē et
qn̄ ostendit eis lignū moysi per qd̄
aque amare dulcorate sunt vt patet
in Exodo.
Item pluit illis manna ad mānducā
dū aquā ad bibendū de petra.
Itē ipsis murmurātibus carnes eis
dedit licet in malum eoꝝ. Vbi nota
tū p̄t q̄ miracula non sūt sēp signa di
uine dilectionis ꝓpter sedicionē cho
re m'lta miracula cōtigerūt Numeri
xvi. et. xvij.
¶ Percussit dñs filios isrl' serpenti
b9 igneis q̄ inspiciētes serpentē eneū
a moyse erectū curabāt. Numeri. xxi
¶ Adduxit filios isrl' de9 per deser
tū quadraginta annis et nō sūt attri
ta vestimēta eoꝝ nec calceamēta ve
tustate cōsūpta. Deutro. xxix.
¶ Obediuit de9 iosue dicēti sol cōtra
gabaō ne mouearis et stetit sol spa
cio vni9 diei ī vno loco. Josue. x.
¶ Post septimū circuitū filioꝝ isrl'
muri iericho corruerūt. Josue. vi.
¶ Per archā dñi a philisteis captā
miracula multa fc̄a sūt. i. Regū. v.
¶ Magnū miraculū fuit q̄ goliam
expertū ꝛ armatū dauid iuuenis et in
expertus p̄strauit. i. Regum. xvij.
¶ Cū extēdēt iheroboā brachiū vt
viciū dei capi facēt exaruit man9 ei9

Universitäts- und
Landesbibliothek Düsseldorf

et altare sassum est. iij. Regum. xix.
¶ Helias siccitatem per trienniū im
petrauit et coruus sibi cibum attu
lit et ipse filium mulieris suscitauit
iij. Regum. xvij.
¶ Item ignem ad consumandum hō
locaustū de celo impetrauit iij. Re.
gum. xviij.
Item dominus ei panē et aquam
per āgelum suum dormienti in des
tū misit. iij. Re. xix.
¶ Itē duo quinquagenarij ād p̄ces
eius igne de celo consūpti sunt. iiij.
Regum. i.
¶ Item aquam cum palio suo diui
sit iiij. Regum. ij.
¶ Itē apposita est farina ab helizeo
in olla amara et nō fuit amplius ama
ritudinis quicq̄ et panes prophetaꝝ
cum filijs multiplicauit. iij. Regū. v.
¶ Itē helyseus oleum pro debito mu
lieris multiplicauit. iiij. Re. iiij.
¶ Itē naamam a lepra sanauit. iiij.
Regum. v.
¶ Ferrum super aquas natare fecit.
iiij. Regum. vi
¶ Angelos igneos pueros videre fe
cit. Ibidem.
¶ Itē exercitum regis sirie percussit
cecitate. Ibidem.
¶ Itē cadauer hominis mortui tāgē
do ipsius ossa defuncti surrexit. iiij
Regum. xiij.
¶ Ad peticionem ezehielis sol retro
cessit in horalogio decem lineis. iiij.
Regum. xx.
¶ Cū canerent leuite in exercitu io
saphat laudes deo aduersarij. eorū
filij amon in seipsos versi seipsos occi
derunt. ij. Paralipo. xx.
¶ Thobias decem annis cecus felle pi
cis illuminatus est. Thobie. xj.

¶ Pueri danielis in fornace mirācu
lose saluati sunt. Danielis. iij.
¶ Daniel cum leonibus vno die ille
sus fuit. Danielis. vi
¶ Et alia vice septē diebus illesus
fuit. Danielis. xiiij.
¶ Jonas tribus diebus et tribus no
ctibus in ventre piscis in mari fuit
Jone. i.
¶ Sex milia hominum aduersus ga
lathas centum et viginti milia homi
num in babilonia peremerūt propter
auxiliū de celo datū. ij. Macha. viij.
¶ zacharias mutus factus est quia an
gelo non credidit et in filij circumcisio
ne loquela ei restituta est. Luce. i.
¶ Johannes baptista ad salutacionē
beate virginis exultauit. Ibidem.
¶ Magi mirabiliter ad adorandū
cristum per stellā ducti sūt Mat. ij.
¶ Maria miraculose cristum conce
pit. Luce. i.
¶ Cristus in nupcijs aquam mutauit
in vinum. Johannis. ij.
¶ Cū iudei ipsū de monte p̄cipita
re voluerūt ipse illesus per mediū il
lorum ibat. Luce. iiij.
¶ Item omnes male habentes cura
uit mortuos suscitauit leprosos mun
dauit cecos illuminauit paraliticum
ydropicum habentem manum aridā
sanauit Item sanauit hoīem lāgui
dum decemocto annos mulierem ha
bentem fluxum sanguinis sanauit
¶ Seruum centurionis ventis impe
rauit super mare ābulauit de quinq̄
panibus et de duobus piscibus quinq̄
milia hoīm saciauit ipso moriente te
nebre facte sunt ab hora sexta vsq̄
ad horam nonam. Velum templi sci
sum est terramota ē. monumenta ap
ta sunt. et multa corpora mortuorū.

Universitäts- und
Landesbibliothek Düsseldorf

surrexerūt vt patet in euāgelio per
totum
Itē ꝓpria vtute surrexit et terremot9
fcūs angelus descendit. ipse ad dis
cipulos clausis ianuis intrauit mi
rabiliter ascendit mirabiliter spiri
tum sanctū discipulis misit.
Multa alia miracula fecit q̄ nō sūt
scripta in libro hoc. Jo. xxi
¶ Petr9 claudū sanauit. Actuū. iij
Angelus dn̄i apostulos de carce
re eduxit. Actuū. iiij.
¶ Multos ꝛ diu̇sos petr9 sanauit
tabitā suscitauit. Actuū. ix.
¶ Paul9 celesti lūīe prostratus cecidit
cecus ꝛ postea illūīatus. Actuū. ix.
¶ Petrū vinctū inter milites angel9
eduxit. Actuū. xi.
¶ Paul9 claudū ab vtero matris sa
nauit puellā habentē phitoniam spi
ritum sanauit. Actuū. xv.
¶ Itē eliman magū lumine ꝑuauit
Actuū. xiij.
¶ Paul9 p̄dicans cū adolescēs p fe
nestrā cecidisset et mortu9 ipse eum
vite restituit. Actuū. xx.
¶ Viperā manu inherentem excussit
nichilqꝫ mali passus est vn̄ de9 vo
cabatur. Actuū. xxviij.
¶ Exorciste iudeorū volētes quedā
a demonio p ihm quē paul9 p̄dica
bat liberare respōdit demon. Ihesū
noui et paulū scio vos aūt qui estis
et insiliens hō in eos in quo erat de
moniū pessimū et diuinitus amborū
inualuit cōtra eos ita vt nudi et vul
nerati effugerēt. Actuū. xix.
¶ De morte bonorum.

Abel a fratre suo iniuste occā
sus mortu9 est. Gen̄. iiij.
Abraham senex et plen9 die

rum congregatus est ad populū suū
Genesis. xxv.
¶ Ysaac etatū. lxxx. annorū mortu9 ē
in senectute bona. Gen̄. xxxv.
¶ Jacob finitis mādatis ꝛ benedic
tionib9 quib9 bn̄dixit ꝛ filios instrux
it collegit super lectū pedes suos et
obijt. Genesis. xlix.
¶ Joseph adiurauit frēs suos dicens
de9 visitabit vos asportate ossa mea
vobiscū de loco isto et mortu9 est.
Genesis. l.
¶ Aaron expoliauit se in mōte vesti
bus suis et induit eleazar filiū suū ꝛ
mortu9 est. Nu̇i. xx.
¶ Moyses iubēte dn̄o mortu9 est
in terra moab ꝛ sepeliuit eū dn̄s et
nō agnouit sepulchrū ei9. Deu. xxxiiij
¶ Dauid postq̄ instruxit salomonē fi
liū suum et orasset ad dn̄m pro se et
populo suo mortu9 est in senectute
bona. i. Parali. xxix.
¶ Zacharias filius ioiade ꝑplm corri
puit dicens q̄re transgredimini p̄cep
tum dn̄i qd̄ vobis non ꝓderit et ipsi
iuxta regis imperiū miserūt lapides
contra eum et interfectus est. i. Pa
ralipominon. xxiiij.
¶ Thobias postq̄ interitū ꝛ destruc
tionē niniue filijs et nepotib9 suis p̄
dixerat mortu9 est. Thobie. xiiij.
¶ Junior etiā thobias mortu9 ē i ti
more dn̄i et sepeliuit eū omnis cōgre
gacio eius. Thobie. vltimo.
¶ Job vir iust9 et rect9. c. xl. annis
mortu9 est. Job. xlij.
¶ Mathatias p9 iformacōnē filiorꝫ
bn̄dixit eis ꝛ mortu9 ē. i. Macha. ij
¶ Vidēs iudas machabe9 multitudi
nē hostiū et paucitatē suorꝫ ait. Si
appropinquauit tēp9 nrm̄ moriamur
ꝓpter frēs nr̄os. i. Machabeorꝫ. ix

¶ Eleazar p⁹ mlťa tormēta sibi illata discessit gentī sue memoriam mortis sue ad exemplum reliquit sciz fortitudis ⁊ v̄tutis . ij . Machabe . vi

¶ Mater mirabilis cū septem filijs pro lege dei crudeliter occisi sūt . ij . Machabeoꝝ . vij .

¶ Et ꝓpter bonā correpcionē iohēs baptista decollat⁹ ē Mathei . xiiij .

¶ Lazar⁹ pauper et mendicus mortu⁹ est ⁊ portat⁹ ab angelis in sinū abrahe . Luce . xvi .

¶ Latro ī cruce cū xp̄o pēdēs q̄litercūq; male vixerit tamen bene mortuus est dicēte xp̄o hodie mecū eris in padiso . Luce . xxiiij .

¶ Dū lapidaret beat⁹ stephan⁹ inuocauit dn̄; ⁊ tradidit sp̄m . Act . vij .

¶ De morte . maloꝝ .

Cayn qui occidit fratrē suum abel occisus est ab lamech . Genesis . iiij .

¶ Sodoma ⁊ gomorra ꝓpter pccā̄ sua sbuersi sūt ⁊ occisi . Genesis . xix .

¶ Sichen filius emor qui oppressit dinam filiam iacob a filijs iacob est occisus . Genesis . xxxiiij . Et omnes masculi ciuitatis . Pharao cuius cor emollire non potuit moyses in mari rubro cum exercitu suo submersus interijt . Exodi . xiiij .

¶ Nadab et abiu filij aaron offerentes ignem alienū coram dn̄o ab igne domini deuorati sunt et mortui . Leuitici . x .

¶ Chore datan abyron et coꝝ cōplices moysi rebellātes descēderūt in infernū aperto humo . Nu . xvi .

¶ Alij cōtra dn̄m murmurātes et diuersa peccata cōmittētes varijs modis ī deserto ītererūt ita q de sexcētis milibus pugnatoꝝ duo tantum caleph et iosue terrā ꝓmissiōis introierunt . Deutronomij . i .

¶ Tulit iahel vxor aber cynei clauū tabernaculi ⁊ defixit ī cerebrū sizare et mortu⁹ est . Judicum . iiij .

¶ Si zebee ⁊ salmana seruassent fratres gedeonis gedeon pepcissz eis ⁊ q̄a ipi eos occiderūt ideo ipsi ab eo occisi sunt . Judicū . viij .

¶ Vna mulier sup caput abymalech fragmētū mole iaciens confregit caput eius qui vocās armigeros iussit se ab eis interfici et reddidit ei dn̄s malū q̄d fecerat interficiens . lx . fratres suos . Judi . ix .

¶ Superbus golias a dauid puero occisus est . i . Regū . xvij .

¶ Saul qui ipm dauid persequebatur tandē ab hostibus persecutus irruit super gladium suum ne ab incircūcisis iterficeretur ⁊ mortuus est . i . Regum . xxxi .

¶ Adolescēs qui se dixit saul occidisse ad preceptum dauid occisus est . ij . Regum . i .

¶ Simile accidit duobus latronib⁹ q caput ysboseth filij saul tulerūt ad dauid . ij . Regum . iiij .

¶ Primogenit⁹ dauid amō thamar sororem suām oppressit et postea iubente absolon in cōuiuio occisus ē . ij . Regum . xiij .

¶ Achitophel eo q nō ē factū ɜm cōsiliū suū q̄d dederat contra dauid abijt in domū suā et suspendio se interemit . ij . Regum . xvij .

¶ Absolō ꝑsequēs prēz libidie dn̄ari di male occisus est . ij . Regum . xviij

¶ Siba excitauit populum cōtra dauid et fugiens ad abelam ciuitatem

vbi et decapitatus ē ibidē. ii. Re. xx

¶ Ioab duos filios prodicione occi dit viros iustos ꝛ meliores se dauid nesciente et precipiente salomone oc cisus est. iii. Re. ii.

¶ Vidēs ꝓheu impiā iesabel q̄ mul torum fuit causa malorū iussit eā pre cipitari deorsū et item equorū vngulis conculcata licet esset filia regis n̄ tamē ē tradita sepulture q̄a canes eā comc derāt. iiii. Regum nono.

¶ Ipā em̄ occidi fecit naboth. Atha lia que interfecit omne semen regiū vt posset sup populū regnare postea turpiter occisa fuit iussu ioiade sacer dotis. iiii. Regum. xi

¶ Rex ioas q̄ zachariā filiū ioiade crudeliter fecit interfici postea a ser uis suis occisus est. iiii. Re. xii.

¶ Senacherib superb9 rex assiriorū et blasphemns a filiis suis occisus ē iiii. Regum. xix.

¶ Sedechias rex iude mal9 apud de ū et homines cōprehensus ē fugiens añ cui9 oculos proprios filios rex ba bilonis occidi fecit et postea ipsū ex oculatū in babilonē duxit vbi mor tuus est. iiii. Re. vltimo

¶ Holofernes q̄ m̄ltos destruxerat ꝑ man9 mulieris occisus ē. Iudith. xiii

¶ Amō mal9 et sup̄bus qui volebat ab oīb9 adorari suspēsus ē patibulo q̄d mardocheo parauerat. Hest. vii

¶ Balthasar rex babilonis nō ē cor rectus exemplo patris sui nabuchdo sor qui in bestiā fuit mutatus et ide o vidit dei scripturam in pariete et e adē nocte interfect9 fuit. Dani. v.

¶ Alchimius ꝓditor paralisi per cus sus nō potuit vltra loqui sed cum tor mento magno mortuus est. i. Mac hebeorum. ix.

¶ Multis sacrilegiis a lysimacho in tēplo cōmissis cōgregata est multi tudo aduersus eū et ipsū interfecerūt ii. Machabe. iiii.

¶ Iosan impius qui fratrē ꝓpriū ca ptiuauerat ꝛ multos de patria expu lerat peregre periit et insepultus ꝛ illamentatus et abiect9 fuit. ii. Ma chabeorum. v.

¶ Anthiochus q̄ multorū torserat vi scera passus dolorem viscerum male interiit. ii. Machabe. ix.

¶ Menelaus q̄ male et maliciose obtinuit principatū de alta turri pre cipitatus interiit. ii. Mac. xiii.

¶ Dacies q̄ voluit sibi maiora horre a construere et delectabiliter viuere male mortuus est. Lu. xii.

¶ Diues q̄ qui epulabat quotidie splēdide mortuus ē ꝛ sepultus in in ferno. Luce. xvi.

¶ Herodes sedēs pro tribunali ꝛ ve ste regali indutus contionabatur ad populū populus autē acclamabat voces dei et nō hominū et confestim percussit eum angelus eo ꝙ non de disset honorem deo et consumptus a vermibus expirauit. Actuum. xi.

¶ Ananias et vxor ei9 volentes pre ciū agri defraudare male interierunt Actum. v.

¶ De mulierū fide.

Commendat populus hebre orum fidem raab que non cre didit cū incredulis q̄a explo ratores filiorum israhel in pace susce pit. Iosue. vi.

¶ Ruth adhesit socre sue dicens po pulus tuus populus meus ꝛ deus tuus deus meus. Ruth. primo

Universitäts- und
Landesbibliothek Düsseldorf

Vn̄ boos postea dixit ei reddat tibi de⁹ plenā mercedē. Ruth. i. et. ij.
Mulier vidua ꝛ sareptena credidit helye licet rem difficilē sibi diceret. iij. Regū. xvij.
Mater illa mirabilis q̄ cū septē filijs occisa est magnā fidē habere in deū se ostēdit. ij. Macha. vij.
Elizabeth ī salutacione scē marie statim fidem habuit de xp̄i incarnacione. Luce. i.
Et btā virgo credidit āgelo ideo meruit fieri mater xp̄i. Luce. i.
Mulier sanguis fluxū paciēs tm̄ tam fidē habuit vt si tantū fimbriam vestimenti xp̄i tangeret sanaretur et factum est. Mathei. ix.
Magnā fidē habuit mulier chananea qū p̄ filia petiuit cui dictū ē. O mulier magna est fides tua Mathei. xv. Marci. vij.
Mulier samaritana fidē suā ostēdit dicēs ad ihm̄ scio q̄ messias venit qui dicit xp̄s. Johis. iiij.
Martha dixit ego credidi q̄a tu es xp̄s fili⁹ dei viui. Johis. xi
De resurrectiōe dn̄i legitur viros dubitasse q̄a ihs exp̄brauit īcredulitatē eoꝝ. Johis. xx. et. Marci. xvi.
Magdalene apparuit ꝛ exurgēs nunciauit discipulis. Marci. xvi. ꝛ Johannis. xx.

De sapiencia mulierū.

Rebecca sapienter ordinauit q̄uo iacob bn̄dictionē patris obtineret. Gen̄. xxvij.
Et postea fecit illū cauci⁹ ira frīs declinare. Genesis. xxvij.
Raab meretrix sapiēter exploratores abscōdit ꝛ ꝓpter hoc totā domū suam liberauit Josue. ij.
Sollicita fuit noemi ad inueniendū modū quo ruth nubere possz boos. Ruth. iij.
Abigail per sapienciā suā virū suū nabal a malo ꝛ dauid ab homicidio liberauit. i. Regum. xxv.
Sapiēs mulier thecuitis ad hoc induxit dauid vt exulē filium reuocaret. ij. Regū. xiiij.
Obsidēdo ioab ciuitatē abelā mulier sapiēs taliter ei locuta ē ꝛ postea cū populo vt ille cū toci⁹ p̄rie vtilitate ab obsidione recessit. ij. Regū. xx.
Bersabee mater salomonis sapienter cum dauid locuta est vt salomon regnaret. iij. Regū. i.
Una mulierū meretricū cōtēdēciū corā salomoē prudēter ꝛ pie respondit date illi infātē viuū ꝛ nō diuidat. iij. Regum. iij.
Judith mirā sapienciā ostēdit qū holofernē decepit ꝛ occidit. Judi. viij.
Hester prudenter peticionem suā regi exposuit et populū suum liberauit. Hester. vij.
Magdalena prudēter ad pedēs dn̄i se posuit et veniam peccatoꝝ obtinuit. Luce. vij.
Item quia audiuit verbum illius

De mulierū benignitate.

Rebecca seruo abraham peregrino bibere petēti benigne et pie respondit dicens bibe dn̄e im̄ q̄m et camelis tuis hauriaz aquam. Gen̄. xxiiij.
Timuerūt obstetrices deū ꝛ obseruabāt mares Exodi. i. quos pharao iusserat interfici.
Cernens filia pharaonis puerum

in ripa fluminis vagientem; ait de in
fantib9 hebreorū est hic ⁊ adoptauit
eum in filium. Exodi. ij.
¶ Raab meretrix exploratores iosue
videns ad mortē queri cōpassa ē eis
et ipsos abscondēs liberauit. Josue. ij.
¶ Nūcij euntes ad dauid absconditi
fuerūt in puteo per mulierē q̄ po
suit velamen super os putei et que
rentes eos delusit. ij. Regum. xvij.
¶ Vna mulierum contendenciū corā
salomone piū cor habuit que maluit
puerum suum alteri dare pocius q̄
occidi. iij. Re. iij.
¶ Mulier sareptana fuit hospita he
lie et apud illam sustentabat. tercio
Regum. xvij.
¶ Mulier sunamitis ad hoc virū su
ū induxerat vt faceret helizeo locū in
domo sua ad manendū quarto. Re.
iiij.
¶ Cū occideret athalia omne semē
regis iosaba filia regis ioram tulit io
ab vnum de filijs regis et abscondēs
saluauit eū. iiij. Re. xi
¶ Hester p liberacione populi sui se
magno periculo exposuit. Hes. iiij.
¶ Pietate ostēdit beata virgo in nu
ptijs dicens filio suo vinum non ha
bent. Joh. ij
¶ Ambulans dominus per mundū
in domo marthe ⁊ magdalene hospi
cium legitur specialiter habuisse. Lu
ce. x Joh. xij.
Mulieres xp̄o circumeunti et predi
canti ministrabant. Luce. viij.
¶ Mulieres ad crucem eū sequebā
tur quē discipuli proprij reliquerūt
Luce. xxiij.
¶ Et sepulture ei9 piū obsequiū pre
buerūt. Luce. xxiij.
¶ Vxor pylati magis conabat xp̄i
mortem impedire q̄ aliquis homo.
Mat. xxvij.
¶ Propter opa pietatis ipsius tha
bite et elemosinas quas faciebat ro
gauerūt petrum vidue flentes pro
ea q̄ eam suis oracionibus suscitauit
Actuum. nono
¶ Lidda purpurea a beato paulo ba
ptizatur ergo eū cum socijs suis ī do
mo sua coegit manere. Actu. xvi.
¶ De mulierum fortitudine.

Cum barach abinoem duceret
exercitum contra sisaram del
bora vxor naboth dixit ei i
bo quidem tecum sed hac vice victoria
non reputabitur tibi quia in manu
femine tradita est sisara. Judicum.
quarto
¶ Viriliter saluauit michol dauid vi
rum suum cum ad morte; quereretur
a saul patre eius. i. Re. xix.
¶ Judith fortiter pro se et populo e
git quando holofernī caput trunca
uit. Judith. xiij.
¶ Hester regina p liberacione ppli
sui mortis periculo se exposuit q̄n non
vocata ad regē intrare p̄sūpsit. Hester. v
¶ Mater illa mirabilis vidēs vna
die septē filios suos morientes bono
animo et femine cogitacōni masculi
nū inserebat. ij. Mac. vij.
¶ Fortis fuit beata virgo sustinēdo
filij passionem et ipso mortuo sola fi
dem retinuit. Joh. xix.
¶ Audax et fortis fuit magdalena
q̄ passioni interfuit et tociens sepul
chrum accessit et discipul' recedētib9
ipsa nō recessit sed sola ibi pmāsit. Jo
hā. xix. xx. Mat. xxvij. et. xxviij. et
Mar. xv. et. xvi. Luce. xxiij. ⁊. xxiiij
¶ De mulierum audacitate.

Universitäts- und
Landesbibliothek Düsseldorf

Prima mulier ex sua cudicita te cõtra pceptũ dñi de ligno tulit ⁊ cõmedit. Geñ. ij.

¶ Sara vxor abrahe multũ deside rabat habere pueros. Vnde virũ su um misit ad ancillã vt ex ea liberos haberet qa ipsa adhuc sterilis erat Genesiã. xvi.

¶ Filie loth poci9 voluerũt cũ pre nubere ꝙ filijs carere. Genesis. xix.

¶ Rachel cernẽs se sterilẽ eẽ ait ia cob marito suo da michi liberos alio quin moriar. Geñ. xxx.

¶ Vxor pharaonis cui seruiebat iõ seph ipm ad stuprũ pcacitur requesi uit Genesis. xxxix

¶ Axa filia caleph obtinuit a patre terrã irriguã qñ suspirãdo sedebat i azino eũ ptonuit. Josue. xv.

¶ Vxor sampsõis tm̃ instabat apud eũ ꝙ dixit ei obscurã ꝓposicõez quã nec parẽtib9 voluit indicare et illa statĩ reuelauit inimicis suis ĩ dãpnũ viri sui. Judicum. xiiij.

¶ Dalida p iportunitatẽ suã obtinu it vt sãpson ei diceret in q̃ fortitudo sua existeret Judicũ. xvi.

¶ Jesabel cupiẽs viro suo achab da re vineã naboth per falsum testimo nium fecit ipm naboth occidi. iij. Regum. xxi.

¶ Athalia mater regis ochosie cupi ẽs sup terrã regnare oẽ semen regiũ qd̃ inuenire potrãt occidit. iiij Re. xi.

¶ Hester nõ fuit cõtẽta ꝙ rex dede rat ei domũ amã ⁊ ꝙ iudei qngen tos viros de inimicis suis occiderant sʒ ĩ crastio. ccc. occidi fecit. hester. ix.

¶ Mater filiorum zebedei petiuit a xpo vt duo filij ei9 vn9 ad dexterã a li9 ad sinistrã sederet. Mathei. xx.

¶ Herodias tm̃ cupiuit mortẽ iohã nis baptiste ꝙ filiã suã caput ipsius poci9 ꝙ̃ dimidiũ regni petere psua sit. Mathei. xiiij. et. Marci. vi.

¶ De mulierũ fallacia.

Eua virũ decepit et licet nõ seduxit tñ ad cõmedendum de pomo psuasit. Geñ. ij.

¶ Sara risit ad filij pmissionẽ sed p risum correpta mendaciter se excusa uit. Genesis. xviij.

¶ Due filie loth prẽm suũ inebriaue rũt vt cũ eo cõcũberet quẽ alias ad hoc iducẽ forte nõ valebãt Ge. xix.

¶ Rachel prẽʒ suũ p ydola furãdo adi uẽcione pulchre delusit. Geñ. xxxi.

¶ Mulieres moabite filios isrł de ceperũt Nui. xxij.

¶ Raab meretrix exploratores iosuẽ abscõdit ⁊ querẽtes eos currere fecit ad vada iordanis dicens clausa por ta hos exisse Josuẽ. ij.

¶ Egressa iahel in occursũ sisare ait intra ad me dñe mi ne timeas ⁊ post ea ipm dormiẽtẽ occidit. Judi. iiij.

¶ Vxor sampsonis fudit lacrimas donec ꝓposicionem sibi reuelaret. Judicum. xiiij.

¶ Dalida sampsõis molesta fuit vsqʒ q̃ sciret in quo fortitudo sua cõsisterʒ et tũc eũ decepit et tradidit eũ inimi cis suis. Judicũ. xvi.

¶ Bersabee viso dauid decepit vsqʒ ad adulteriũ ⁊ postea ad homicidiũ induxit. ij. Regum. xi.

¶ Mulieres infinitum salomonẽ de ceperunt vt coleret deos eoꝝ. iij. Regum. xi.

¶ Vxor ieroboam aliam se finxit vt ꝓphetam deciperet quia videre nõ poterat. iij.

¶ Excogitauit iesabel quō naboth
falso testimonio occideret. iij. Re. xxi
¶ Iudith holofernem decepit quāuis
bona intencione. Iudith. xi
¶ De mulierum multiloquio.

Ua cum zyabulo stulte lo
quebat de q̄ magnū maluȝ
accidit. Ge. iij
¶ Michol filia saul stulte loq̄bat de
dauid saltante ante archam. secundo
Regum. vi.
¶ Uxor thobie stulte sibi ait manife
ste vana facta ē spes tua. Thobie ij.
¶ Uxor aman fratrū cōsiliuȝ sibi de
dit vt mardocheo crucem pararet ī
q̄ ipse aman postea suspensus est. He
ster quinto.
¶ Uxor iob ipso sedēte in sterquilīo
et testa saniē radēte ait bn̄dic deo
et morere respondit iob q̄si vna stulta
mulier locuta es. Iob. ij.
¶ De ornatu mulierum.

Hamar nurus iude filij ia
cob volens socerū allicere
vt eam cognosceret ⁊ ab eo
cōciperet deposuit vestes viduitatis
et ornauit se et sedit in biuio Gene.
xxxviij.
¶ Audito aduentu iheu q̄ occiderat
ioram regem israhel iesabel depinxit
oculos suos stibio ⁊ ornauit caput su
um. iiij. Regum. nono.
¶ Iudith ornauit se et sic holofernē
decepit. Iudith. xvi.
¶ Hester quando debuit intrare ad
regem nō quesiuit cultū muliebrem
et tn̄ plus regi placuit. Hester. ij.
¶ Isayas. iij. ait. Auferet dn̄s orna
menta calciamentorū torques monili
a ⁊c. Salomon de ornatu meretricis
prouer. vij. sic ait. Cōsidero vecordē

iuuenē occurrit ei mulier ornatu m
retricio preparata ad capiendas aīas
garrula et vaga sed auerte faciē tuā
a muliere compta. mulier eni͂ comp
ta et ornata cit9 trahit ad peccatū
¶ De mundicia.

Uādiu primi parentes in pa
radiso fuerunt virgines per
manserūt sed ipsis eiectis di
citur cognouit adā vxorē suā. Ge. iiij.
¶ Iosep quāuis iuuenis esset et sine
vxore tamē stuprum cōmittere recu
sauit Ge. xxxix.
¶ Iudas q̄ castus nō fuit fornicacō
nē thamar detestabat. Ge. xxxviij.
¶ Post debellacōem madian uictoriā fa
ctā per finees iussit moyses mascu
los et mulieres que nouerūt viros in
coitu iugulari et virgines reseruari.
Nu. xxxi.
¶ Mūdi esse debebāt maxime a mu
lierib9 qui panes sacerdotales cōme
debant. i. Re. xxi.
¶ Sara filia raguelis ī orōe dicebat
tu scis dn̄e q̄a nunquam cōcupiui vi
rum et mundā seruaui animam me
am ab ōni cōcupiscēcia. Tho. iij.
¶ Mortuo viro iudith aliū nescie
bat sed cū ancillis clausa et casta ma
nebat in ieiunijs et orōe Iudith. viij.
¶ Susanna se mūdam et castam cō
tra senes sacerdotes custodiuit vnde
et eam dn̄s mirabiliter a morte libe
rauit. Dani. xiij.
¶ Uirgo maria mater dei licȝ ange
lo nūciante cōciperet filiū dei et gene
raret tamē votū castitatis nō ē abla
tū ei sed suā castitatē integraliter cu
stodiuit Castitatis ⁊ mūdicie argum
tū fuit q̄ beat9 stephan9 ad ministeriū
et custodiā mulierū fuit ab apostol
destinatus. Act. v.

Universitäts- und
Landesbibliothek Düsseldorf

¶ Felix est virginitas q̄ in celis prin cipaliter coronatur vbi et castitas p petua erit sancti dei neq̄ nubēt ne q̄ nubent. Mathei. xxij.

¶ De murmure.

Agar ancilla sare correpcionē non sustinens fugā iniit sed ad mandatum domini vt hu miliaretur ad eā rediit. Gene. xvi

¶ Prepositi filiorū israhel dixerunt moysi et aaron videat dn̄s et iudicet qm̄ fetere fecisti odorem nostrū corā pharaone. Exo. iij.

Vidētes filij israhel egipcios post se venientes dixerunt moysi forsitā non erant sepulchra in egipto ideo eduxisti nos vt moreremur in solitu dine. Exodi. xiiij.

¶ Murmurabāt in deserto ꝓpter d fectum panis. Exo. xvi

¶ Itē prius ꝓ defectu potus et pro pter diuersas alias causas. Exo. xv.

¶ Achitofel murmurans q̄ nō esset factū s̄m consiliū suum contra dauid abiit in domū suam et laqueo se sus pendit. ij. Regū. xvij

¶ Scribe et pharisei cōtra dn̄m mur murabant dicentes ad discipulos e ius q̄re cum publicanis et peccatori bus manducat et bibit magister ve ster. Luce. v. Math. ix. Marci. ij.

¶ Similiter de zacheo. Luce. xix. murmurabāt q̄ ad hominē peccato rē diuertisset quere de hoc plus vbi agitur de nequicijs et peruersitate.

¶ De morte.

Quia vera est dei sentencia q̄ dixit homini in quacunq̄ die comederitis ex eo morte mo riemini planum est q̄ postq̄ hō pec cat statim morit̄. s. in aīa. Gene. iij.

¶ Vn̄ s̄m augustinū de ciuitate dei xiij. dicens homo viuens quasi quoti die moritur cum tot annis homines vixerūt ante diluuium tn̄ dicit scrip tura post descripcionem vite cuiusli bꝫ et sic mortuus ē. Ge. v.

¶ Si patres antiqui mortē timebāt et longam optabant vitam non est mirū q̄a ipi nondum poterant celuꝫ ascēdere nec diuina perfrui visione.

¶ Vnde loth timuit in mōtē ascēde re vt saluum se faceret. Sic dixit ei ā gelus ne forte eum apprehenderꝫ a liud malū et moreretur ibi. Ge. xix.

¶ Mali eciā bene mori desiderant Vn̄ dixit balaā moriat̄ anima mea morte iustorū. Nu. xxiij.

¶ Moyses ad iperiū dn̄i mortuus est. Deu. vltimo.

¶ Iratꝰ est dn̄s contra moysen dc̄ ecce morieris in hoc humo et nō trā sibis iordanem.

¶ Zebee et salmana occidit manꝰ ge deōis viri strennui et fortis q̄ manu gether iuuenis filij. Iudicū. viij.

¶ Helias cū sederet subtꝰ vnā iuni perum peciit anime sue vt morerēt iij. Regū. xix.

¶ Ezechias rex iuda ābulauit coraꝫ dn̄o in veritate et fuit valde bonus et tn̄ qn̄ nunciatum est ei per ysayā q̄ mori debēt orauit dominū fletu ma gno vt adhuc vitam suā ꝓlongaret Ysaye. xxxviij. et. iiij. Re. xx.

¶ Thobias audita responsione im p perij vxoris sue ait iustus es dn̄e re cipe in pace spiritū meum expedit e nim michi magis mori q̄ viuē. Tho. iij. Ieremias ꝓstrauit se corā rege se dechia petens ne interficeret eū ꝛ vt iuberet eum reduci in carcerem ne

Universitäts- und
Landesbibliothek Düsseldorf

morietur. Ihere. xxxvij.

¶ Post mortē crucis quā voluit sal uator noster pro omnib9 pati omne genus mortis ab homine iusto eciam pro diuina obidiencia et iusticia pro patre libenter sustinuit ante missionē spiritus sancti.

¶ Apostoli mortē timuerūt ut patet qn apprehēso dn̄o relicto eo ōnes fugierunt. Mat. xxvi.

¶ Postq̄ vero fuerunt spiritu sancto corroborati coram principib9 et iudicibus fiducialiter loquebant et eciā mortē sustinuerunt. Act. iij.

¶ Paulus dicebat. Act. xxi. nō solū alligari sed eciam mori in iherusalem paratus sum propter nomen dn̄i.

¶ Itē si nocui iudeis aut dignū morte aliquid feci non recuso mori. Actuum. xxv.

¶ De negligencia.

Audiens iacob q alimēta venderentur in egipto dixit filijs suis quare negligitis. Gene. xlij.

¶ Negligēter custodiuit abner dominum suum saul quādo dauid venit ad castrum eius et neminem reperit vigilātē et potuisset occidisse saul si voluisset et idē hastā regis tulit. i. Re. xxvi. Placuit ioas regi iuda vt instauraret domū dn̄i et precepit leuitis vt circa hoc essent solliciti porro leuite negligenter egerūt qua de causa rex ipse ioiade sacerdotem arguebat. ij. Para. xxij.

¶ Cū dormirent hoīes venit inimicus hō et superseminauit zizaniā in medio tritici. Mat. xiij.

¶ Arguuntur ociosi et operarij premiantur. Mat. xx.

¶ Dure reprehēdit dn̄s seruū negligētem et pigrū q cōmissum sibi talentū multiplicare neglexit. Mat. xxv.

¶ Virgines dormientes quarū lampades nō erāt parate a nupcijs sūt excluse. Mat. xxv.

¶ De nequicia et peruersitate.

Primi parentes contra preceptum dn̄i peruersi de vetito ligno comederūt. Ge. iij.

¶ Populus israhel dixerunt moysi et aaron postq̄ audissent q dn̄s visitasset eos et voluisset eos liberasse fetere fecisti odorem nostrū corā pharaone et seruis eius prebuisti ei gladium vt occideret nos. Exo. iij.

¶ Item postq̄ duxisset eos in columna nubis per nocte videntes egipcios post se venientes dixerūt forte q non erāt sepulchra in egipto. Exo. xiiij.

¶ Cū moram faceret in monte moyses cum dn̄o fecerūt sibi vitulū aureū et adorauerūt. Exo. xxxij.

¶ Audientes q displiceret dn̄o murmur eorū voluerunt ascendere cōtra voluntatem moysi et pugnare aduersus amalechitas debellati et tūc sūt. Nu. xiiij. Ipsi q̄ filij isrl sepi9 rebelles fuerūt ei cōtra dn̄m vtz. Exodi. Deu. Nu. vt de murmure.

¶ Rex edom voluit filios isrl permittere transire per terram nec eciā seō rex amorreorū. Nu. xx.

¶ Filij isrl audiētes mandata dn̄i omnia cōtraria fecerūt. Iudi. ij.

¶ Nota de peruersitate saul q voluit dauid corā se psallētem occidere i. Re. xviij. et. xix.

¶ Voluit eciā prīmū filiū ionathā dauid excusantem occidere. Ibidem. xx.

¶ Absolon cōtra patrē suū dauid male surrexit. ij. Re. xv.

Universitäts- und
Landesbibliothek Düsseldorf

Itē notā de ieroboā. iij. Re. xij.
De achab. iij. Re. xx.
De manasses. iiij. Re. xxi.
De amon. Hester. iiij.
De duob9 presbiteris contra susā
nam. Dani. xiij.
De alchimio falso ꝓditore. i. Ma
chabe. vij.
Itē quomodo ioppite. et. iudeos in
mari submerserūt. ij. Mach. xij.
De anthiocho. ij. Mach nono.
Itē quomodo insurrexerūt contra
ieremiam predicantem. Here. xxxvij
Iudei volebant de supercilio mō
tis precipitare ihesum. Luce. iiij.
Iudei cristū iherosolomā venientē
vt regem adorauerunt et paulo post
clamauerant regem non habemus
crucifige eum. Joh. xix.
Quando paulus et barnabas v
bum dei predicabant iudei contradi
cebant blasphemantes et ita cōuersi
sunt ad gentes. Act. xij. et. xiij.
Itē quomō paulū lapidauerunt
et extra ciuitatē traxerūt. Act. xiij.
Item ipsi et socij eius fuerunt vir
gis cesi Actu. xvi.
Itē argentarius in epheso faciens
ymagines dyane concitauit cū aliis
artificibus populum contra paulum
Actuum. xix.
Itē in iherusalem facta est turbaci
o et congregacio contra paulū et tra
hebāt ipsū extra templum et vix po
tuit eripi a tribuno quā cū militib9
superuenit et postea dixerunt nō li
cet hominem talem viuere super ter
ram. Actuum. xxi.
De obediencia et inobediencia.

Volens deus hominem sub o
bediencia viuere statim ut cō
dit9 est ipsū preceptis alligauit ꝛ q̄a
ipse inobediens fuit grauiter eū pu
niuit. Ge. ij. et iij.
Noe deo ꝓmpte in omnib9 obedi
uit et ceteris in diluuio pereūtibus
ipse cū suis saluatus ē. Gene. vij.
Precipiēs dn̄s de circūsione q̄uis
graue esset non distulit abraha; im
plere. Ge. xvij.
Itē preceptum de ymolacione filij
non distulit sed statī implere satage
bat nisi dn̄s aliter ordinasset Ge. x
xij. Joseph patri volēti eum ad fr̄es
suos mittere statim paratus obedi
uit licet ipsi fratres prius de crimie
eum accusassent. Ge. xxxvij
Obediuit moyses dn̄o quādo du
catū populi isrl̄ sibi imposuit tn̄ pri
us quinquies se excusauit. Exo. iiij.
Magnā obediēciā ꝑmiserūt filij
isrl̄ deo dicētes oia q̄ locutus ē dn̄s
faciem9 licet contrarium semper fece
runt. Exo. iiij.
Ipsi cū essent in deserto ad precep
tū dn̄i tētoria erigebāt et ad imperi
ū eius deponebant. Nu. iiij.
Itē iuxta mandatū dn̄i ad terram
promissionis ascendere timuerunt s;
postea dn̄o ꝓhibēte ascendere cona
ti sunt ideo male successit eis. Nu. x
iiij Quādo autē ex obediencia pug
nauerūt pauci ex eis multos deuice
runt. Nu. xxxi
Item euntes ad bellū contra mā
datum dn̄i et moysi multi ex eis a
paucis deuicti sūt. Nu. xiiij.
Quia trāsgress9 est achar māda
tū iosue ꝓplus fuit i prelio superat9
et ipse a populo lapidat9 Josue. vij.
Saul offerens holocaustum cōtra
mandatum samuelis reprobatus est
. i. Regum. xiij.

Universitäts- und
Landesbibliothek Düsseldorf

¶ Item ipſe pepercít agag regi amale
chet gregib9 ouiũ et ceteris p̄cioſ ide
o dixit ei ſamuel melioꝛ ẽ obediẽcia
q̄ victima. i. Re. xv. Dauid licet vn
ctus eẽt in regẽ p ſamuelẽ tñ obedi
ebat patri mittẽti eũ ad deſcẽdum
victualia in p̄lio exiſtẽtib9 fratrib9
ſuis. i. Re. xvij. ¶ Predixit dñs ſalo
mõi q ſi faceret oĩa que p̄ciperet ei
firmaret thronũ regni ſui ſup iſrl' in
ſempiternũ ſi aũt auerteret et non cu
ſtodiret mãdata ei9 deleret eũ de ſu
p̄ficie terre. iij. Re. ix.
¶ Et impletũ ẽ. iiij. Re. vltimo
Cũ ad mandatũ helizei naamã
indignatus recederet dixit ei ſu9 ſu9
domĩe et ſi ꝓphetã rem grãdẽ dixiſſz
tibi vtiq; facere debuiſſes. iiij. Re. v
¶ Thobias iunior auditis exhortacõi
omib9 p̄ris. Reſpõdit ei oĩa q̄cumq;
p̄cepiſti michi pater faciã. Tho. v
¶ Quicq̄d p̄cipiebat mardoche9 ob
ſeruabat regina heſter et ita cuncta
faciebat q eo tẽpe ſolita erat qñ eã
paruulã nutriebat. Heſter. ij.
¶ Pro eo q rechabite obedierũt pre
cepto iodab p̄ris ſui de9 ꝯceſſit eis vt
de ei9 ſtirpe nõ deficeret vir ſtãs ĩ ꝯ
ſpectu dĩ cũctis dieb9. Ie. xxxv. Ionas
inſipienter recuſabat obedire deo p̄
cipiẽti vt iret ad p̄dicãd in niniue et
io ordinãte deo ꝓiect9 ẽ in mari et d̄
uoratus eũ piſcis in cui9 ventre fuit
trib9 dieb9. Ione. ij. Mathatias dix
it nũcio regis anthiochi et ſi oẽs
obediãt regi ego ⁊ filij ⁊ fratres me
i legi patrũ noſtrũ obediem9. i. Mac
ha. ij. Cito obedierũt apoſtoli q̄a dño
vocati ſtatĩ relictis oĩb9 ſecuti ſũt eũ
Mathei. ix. et. iiij. De obediẽtib9 ver
bo et nõ facto ł facto et nõ v̄bo ꝓpo
nit dñs exẽplũ duoꝝ filioꝝ q̊ꝝ vn9
dixit ſe iturum in vineã p̄ris et non
iuit alter negauit et tñ iuit. Mat.
xxi. Malis p̄latis etiã dñs obedien
dũ eẽ p̄dixit. Mathei. xxiij. Super
cathedrã moyſi. ⁊c̃. Oĩa ergo q̄cumq;
dixerĩt facite ſcḋm opera aũt eoꝝ no
lite facere. ⁊c̃. xp̄s legi obediuit qñ
circũciſionẽ ſuſcepit et qñ in tẽplo cũ
oblacõib9 p̄ſentari voluit. Luce. ij.
¶ Et qñ de agno paſcali cum diſci
pulis comedit. Math. xxvi.
¶ Ipſe ꝓ nob obediẽs factus ẽ patri
vſq; ad mortẽ crucis. Philippẽ. ij.
¶ Cũ arguerẽt ap̄li a p̄ncipib9 ſacer
dotũ q nõ ſeruarent mãdatũ eorum
Reſponderunt obedire oportet deo
magis q̄ hominib9. Actu. iiij.
¶ Paul9 ad terrã p̄ſtratus a dño
corrept9 ſtatim ad obediẽdũ ſe obtu
lit dicẽs dñe q̄d me vis facere. Actu
ũ viij. Corneli9 ait petro oẽs nos
ſumus parati audire quecũq; p̄cepta
ſunt a dño. Actu. ix.
¶ Paul9 p̄cepit ap̄lorum et ſenioꝝ
p̄cepta cuſtodire. Actu. xv.

¶ De odio

Poſt peccatũ primoꝝ parentũ
deus ſtatim poſuit inimici
cias inter mulierẽ et ſerpẽtem.
Ge. iij. Rixati ſũt paſtores de gera
ra cõtra paſtores yſaac ꝓ puteo quẽ
foderũt ideo vocauit yſaac puteum i
imiciciãs. Ge. xxi.
¶ Oderat eſau iacob pro benedictiõẽ
patris quã receperat dixitq; in corde
ſuo venient dies luctus patris mei
occidamq; iacob. Gene. xxvij.
¶ Dixit iacob ſymeoni et leui turba
ſtis me et odioſũ me feciſtis chãaneis
et phereſeis habitatorib9 terre huius
Gene. xxxiiij.

Universitäts- und
Landesbibliothek Düsseldorf

¶ Videtes fratres ioseph q a patre cũ
ctis fratrib9 plus amaretur . oderãt
eum. Gene. xxxvij.
¶ Oderãt filios israhel egipcij et af
fligebant eos. Exodi. i.
¶ Dixit dñs ad moysen hostes vos
senciant madianite et percucite eos
qa hostiliť egerũt cõtra vos Nu. xxv
¶ Derexerũt maiores natu de gala
ad iepte dicentes esto prĩceps no
ster quib9 ille respondit. Nonne vos
odistis me reiecistis me de domo pa
tris mei. Iudi. xi.
¶ Vxor sampsonis lacrimas fundẽs
ait ad eum odisti me et non diligis
me ideo probleuma non vis indica
re michi. Iudicũ. xiiij.
¶ Vidẽs saul q popul9 altu de da
uid senciebat et q ipse strennue et
prudenter in omnibus agebat fact9
est inimicus eius omnib9 diebus ei9
i. Re. xviij.
¶ Postq̃ amõ thamar sororem suam
oppresserat exosam eam habuit nimis
ij Regum. xiij.
¶ Tres aduersarios suscitauit dñs sa
lomoni postq̃ ab eo per peccatu3 re
cessit videlicet gad ydumeũ zerõ fili
um helyada et ieroboam fuũ suum
iij. Re. xi.
¶ Impia iesabel helyam persecuta ẽ
qa ꝓphetas baal ipse fecit occidi. iij
Regum. xix.
¶ Cũ argueret helyas achab ꝓ ini
qua morte ipsius naboth ait achab
ad helyam non inueni sti me inimi
cum tuum tibi qui dixit inueni. iij Re
gum. xxi.
¶ Dixit achab ad iosaphat regẽ iu
da remãsit de ꝓphetis dñi micheas
sed ego odi eum quia nõ ꝓphetizat
michi bonum sed malum omni tem
pore. iij. Re. xxij.
¶ Hester regina cõquerẽs de aman
reg assuero dixit hester hostis no
ster est et inimicus pessimus ẽ iste
aman. Hester. vij.
¶ De bono opere.

Posuit dominus hoiem in pa
radiso vt operaretur et custodi
ret illum. Gene. ij.
¶ Postea emisit eũ extra illũ vt ope
raretur terrã dicens in sudore vult9
tui vesceris pane tuo. Ge. iij.
¶ Salomon edificauit domũ dñi et
domũ suam et prius domũ dei et lic3
opus illud esset mai9 tamẽ in mino
ri tpe illud cõpleuit. iij. Re. vij.
¶ Egerũt hij qui operabãť industre
et suscitauerunt domũ dei in statum
pristinum et firmiter eam stare fece
runt. ij. Para. xxiiij.
¶ Ezechias rex iuda operatus ẽ bo
num rectum et verum coram dño vo
lẽs requirere dominum in toto corde
suo fecitq3 et prosperatus est secundo
Para. xxxi.
¶ Anno. xx. reditꝰ eorũ in ierusalẽ de ba
bilone ceperunt fundare templu3 io
sue vero fili9 iosedech et fratres eius
instabant super eos qui faciebant o
pus. i Esdre. quinto.
¶ Precepit rex darius vt domus do
mini edificaretur in iherusalẽ et darent
sumptus de archa regis ne impedire
tur opus. Esdre. vi.
¶ Arguunť ociosi tota die nihil ope
rantes et remunerantur operarij bo
nũ operãtes. Mat. xx.
¶ Seruus quinq3 talenta acceperat et
operatus est in eis lucratus est alia
quinq3 et a dño cõmendať et premia
tur. ¶ Similiter qui duo acceperat.

Sed qui vnū accepit ⁊ abscōdit talē
tū illud ꝑdidit q₃ talētū ⁊ a dño reꝓ
batus est. Mathei. xxv.

¶ Opus magdalene qñ vnxit dñm
recūbentē a dño approbatū est ⁊ me
morie cōmēdatū. Mathei. xxvi.

¶ Laudabilia opa parētū a filijs imi
tāda et exercēda ondit xp̄s dicēs si
filij abrahe estis opa abrahe facite.
Johannis. viij.

¶ Opa bō cōpat dñs semini dicens
ꝙ parce seminat parce ⁊ metet apl̄s q₃ ad
thessaloicēn. rephēdit dicēs. Qui nō
vult opare nō māducz. ij. Thesalo. iij.

¶ Tabita plena operibus bonis et e
lemosinis resuscitata fuit ad vitam.
Actuum. viij.

¶ Deꝰ opantē plus attēdit ꝙ opꝰ
Cayn obtulit de fructibꝰ terre
munē a dño abel de gregibꝰ
s₃ respexit dñs ad abel ⁊ mu
nera eius. Cayn vero ⁊ munera eiꝰ
non respexit. Genesis. iiij.

¶ Risus abrahe de ꝓmissione filij ap
ꝓbatus fuit risus vero sare reprehē
sus. Genesis. xviij.

¶ Signa ⁊ opa ꝙ fecerūt moyses et
aarō corā pharaone fecerūt ⁊ iā ma
lefici egipciorū ciniphes aūt nō potu
erūt ꝓducere s₃ māifestū ē ꝙ nō eq̄lit
accepta erāt. Exodi. vij. et. viij.

¶ Eq̄lia thuribl̄a habuerūt thore ⁊
illi de secta sua sicut aarō s₃ tñ nō eq̄
lit acceptauit deꝰ incēsū. Nu. xvi.

¶ Saul qñ fuit inter ꝓphetas depo
suit vestimēta sua ⁊ ꝓphetizare cepit
sed nichil ei ꝓfuit. i. Regū. xix.

¶ Oza extēdēs manū tenuit archā
ne caderet de plaustro ⁊ quāq₃ bonū
opꝰ faceret tñ q̄a nō licuit sibi archā
tāgē a dño pcussꝰ ē dormierat eī illa
nocte cū vxore vt dicūt doctores. ij.
Regū. vi. ⁊. i. Parali. xiij.

¶ Ozias rex iuda lepra pcussꝰ ē q̄a
voluit incensū super altare adolē lic₃
in se opus bonū sit tamen sibi nō li
cebat. ij. Parali. xxvi.

¶ Reꝓbat dñs ꝑ ysaiā oblacioēs q̄s
sibi offerri istituit ꝓpt offerētiū ꝑui
tatē dicēs q̄d m̄ m̄ltitudo victimarū ña
manꝰ vr̄e plene sūt sāguie. Ysa. pmo

¶ De fortitudine opandi malum.
Cayn forcior fuit abel qñ in
surrexit in eum et occidit.
Genesis. iiij.

¶ Multū laborauerūt illi q̄tuor re
ges q̄ pꝰ magnā stragē hoīz debella
uerūt ipm regē sodomorū ⁊ loth nepotē
abrahe cū alijs captiuos duxerunt.
Geñ. xiiij. s₃ male euenit eis q̄a abra
hā irruit nocte sup eos cū. ccc. ⁊ xviij
viris.

¶ Abymalech filiꝰ gedeonis magnā
fatigacionē habuit occidēdo. lxxviij
fratres ⁊ postea sicamitas oppugnā
do ⁊ tamē cito post miserabiliter est
occisus. Judicū. ix.

¶ Saul fortiter ⁊ m̄ltiplicit ꝑseq̄
bat dauid ⁊ tamē nō potuit ꝓpositū
suū obtinere. Regum. xviij.

¶ Absolō contra patrē ad tps ꝑualuit ⁊
tñ male finiuit ioab tribꝰ lanceis eū
interfecit. Regum. xviij.

¶ Multū laborauit ipe ieroboā pu
gnādo ⁊ occidēdo ad hoc vt possz po
pulū isrl̄ auertere a dauid. iij. xij.

¶ Holofernes terras m̄ltas ꝑ ābu
lādo deuastauit vt eas possz iperio
dñi sui subiugare s₃ tādem iudith ca
put eiꝰ amputauit. Judith ꝑ totū.

¶ Anthiochꝰ epiphanes m̄ltū labo
rauit vt cultū dei in iudea destruerēt
sed in fine miserabiliter et turpiter i
teriit. ij. Machabeorū. ix.

Universitäts- und
Landesbibliothek Düsseldorf

¶ Judas satis malus extitit q̄ dn̄m suum manibus tradidit iudeorum. Mat. xxvi.

¶ Impii iudei discipulos xp̄i s̄moni bꝰ verberibus ꝛ carceribꝰ frequenter et fortiter afflixerunt. Actu. iiii.

¶ Unde lysias tribunus paulū detinere precepit tūc plus q̄ quadraginta iudei deuouerāt se nihil gustātes donec paulū interficerēt sed tn̄ cū secrete ad alium locum misit et eos a proposito impediuīt. Actu. xxiii.

¶ De oppressione bonorum.

Cayn abel oppressit et occidit. Genesis. iiii.

Sodomite ipsū loth multipliciter afflixerūt. Ge. xix.

¶ Egipcii filios israhel multipliciter oppresserunt. Exo. i.

¶ Abimalech filius gedeonis septuaginta fratres suos occidit. Iu. ix.

¶ Saul dauid persequebat qui tn̄ fideliter et utiliter ei seruierat. i. Re. xviii. xix. xxiiii. xxvi.

¶ Absolō intantū cōmouit populum contra patrē suum dauid q̄ cōpulsus est de iherl'm fugere. ii. Re. xvi.

¶ Iesabel regina cōminata ē q̄ helye q̄ occideret unde ille timens ibat q̄cunq; eam sciebat. iii. Re. xix.

¶ Ad imperiū ioas regis iuda lapidatus est zacharias filius io iade q̄a arguebat populum ꝛ regē sculptilibꝰ seruientes. ii. Para. xxiiii.

¶ Nabuchodonosor misit holofernē principem q̄ ppl'm dei ipsi nabuchodonosor multipliciter afflixit. Iudith. ii.

¶ Aman q̄ superbus et crudel' oīm iudeorum necem a rege assuero pamuit. Hester. iii.

¶ Nabuchodonosor rex babilonis ananiam et socios eius in fornacem ardētem misit q̄a statuam eius adorare nolebant. Dani. iii.

¶ Daniel bis procurantibus a malis hominibꝰ in lacū leonum missus fuit Dani. vi. et. xiiii.

¶ Anthiochꝰ fecit iherosolimis terribilem hoīm cedem. i. Mac. i.

¶ Bachides a rege demetrio tm̄ exercitū cōtra iudā machabeū perduxit q̄ ipse iudas in bello cecidit ꝛ sui cōmilitones ab eo fugierunt. i. Machabeorum. ix.

¶ Proditor triphō ꝛ dolosus q̄ dn̄m suū regē anthiochum adolescentem dolo occidit ionatham et filios eius nequiter occidit. i. Mac. xii.

¶ Herodes adulter iohannē baptistā nequiter decollauit. Mat. xiiii.

¶ Saluator noster fuit percussꝰ derisus ab anna cayppha herode ꝛ a pylato crucifixus. Mat. xxvii.

¶ Principes sacerdotum et qui cum ipso erant iniecerunt manus in apostolos et posuerunt eos in custodiā et postea cedebant eos. Actu. iiii.

¶ Itē stephanū lapidauerūt. Act. vi

Herodes agrippa misit manus ut affligeret quosdā de ecclesia. Occidit autem iacobū fratrē dn̄i et petrū incarcerauit. Act. xi

¶ Iudei cōcitauerunt religiosas mulieres et primos ciuitatis et excitauerunt persecutionem in paulū et barnabam et eiecerunt eos de finibus suis. Actuum. xiii.

¶ Iudei lapidauerunt paulū in listris et traxerūt eum extra ciuitatem estimātes eū mortuū. Actu. xiiii.

¶ Questionarii q̄ per phitonissam puellā pecuniam collegerunt. postq̄ paulus demoniū ab ea eiecerat ipsi

cōtinuerūt pn̄cipes ⁊ magr̄at9 de phi
lippis ita ꝙ paul9 ⁊ socij sui iussi sūt
virgis cedi ⁊ ī carcerē mitti Act. xv.

¶ De oracione.

Humiliter ⁊ discrete instanter
⁊ pie orauit abrahā dn̄m ꝓ
sodomitis Gen̄. xviij.
¶ Ysaac deprecatus est deū ꝓ vxore
sua sterili quā parituram fore disposu
erat dn̄s. Gen̄. xxv.
¶ Jacob se ab vxore et familiā seq̄s
trauit ⁊ dn̄m quotidie humiliter exo
rauit. Genesis. xxxij.
¶ Orauit dn̄m sepe moyses vt pla
gas ab egipto auertēt ⁊ exaudiuit
eū dn̄s licȝ illi mali eēnt Exodi. viij
¶ In bello qđ habuerūt filij isrl̄ cōn̄
amalech pl9 fecit moyses orando ꝙ̄
iosue preliando Exodi. xvij.
¶ Post adoracōeȝ vituli videbat̄ dn̄s
ꝑplm velle delere sȝ moyses ꝑ orōis
instanciā veniā obtinuit Exodi. xxxij.
¶ Per oracionē moysi absorptus est
ignis qui castra murmurancium deuo
rabat. Nui. xi
¶ Dn̄s ꝑplo petenti carnes ī deserto
tribuit licȝ in malū eoꝝ. Nui. xi.
¶ Vbi ptȝ ꝙ exaudicio orōnis nō ē
sp̄ signū dei dilectionis.
¶ Maria ꝑ oracionē moysi a lepra
curata ē Numeri. xij.
¶ Popul9 eciā ab ignitis serpētib9.
Numeri. xxi.
¶ Anna orabat dn̄m flēs largiter lo
q̄batur aūt in corde ⁊ vox penit9 nō
audiebat̄ et tamen qđ pecijt obtinu
it. i. Regum. i.
¶ Pugnaturi filij isrl̄ contra philis
teos dixerūt samueli ne cesses ꝓ no
bis clamare vt saluet nos de manu
philisteoꝝ. i Regum. vij
¶ Non placuit dn̄o ꝙ filij isrl̄ regē
peciuerunt ⁊ tamen dixit samueli au
di vocem eoꝝ. i. Regum. viij.
¶ Dauid deprcat9 ē dn̄m ꝓ ꝑuo fili
o ieiunauit et iacuit sup terram.
Bon9 fuit mod9 orādi sed tn̄ dauid
nō fuit dign9 exaudiri. ij Regum. xij
¶ Orauit helyas cū instācia magna
et cōtinue ꝓ pluuia quā tādem obti
nuit. iij. Regum. xviij.
¶ Iosaphat rex iuda totū se contulit
ad rogādū dn̄m qn̄ audiuit ꝙ maxi
ma multitudo gēciū veīt cōtra eū. ij
Paralipominon. xx.
¶ Nota ꝙ̄ fideliter ⁊ diligenter ac
prudēter orauit ezechias rex iuda ⁊
eciā misit ad ysaiā vt oraret qn̄ au
diuit nuncios regis assirioꝝ. iiij.
Regum. xix.
¶ Itē al's ezechias se ꝯuētit ad pietē
⁊ fleuit fletu magno ideo vitā lōgio
rē obtinuit. iiij. Regum. xx.
¶ Miro mō fuit humil' ⁊ efficax ma
nasse orō. ij. Paralipo. xxxiij.
¶ Esdre. viij. ibi scribit ieiunauim9 ⁊
orauim9 dn̄m ꝓ recto itinere et secure
euenit nob̄ et ꝓspere.
Thobias iunior accepta vxore trib9
noctib9 orōib9 se cōtulerūt. tho. viij
Sara filia raguelis audita contume
lia ancille perrexit in superius cubicu
lū et trib9 dieb9 in oracione ꝑsistēs
cū lacrimis dn̄m deprecabat̄ vt ab illo
improperio liberaret eam et postea fac
tum est. Thobie. iij.
¶ Filij isrl̄ audita potencia holofer
nis se orōib9 cōtulerūt. Iudith. iiij.
¶ Et iudith ait ⁊ nichil aliud fiat ni
si oracio ꝓ me ad dn̄m. Iudith. viij.
¶ Et sic accessit ad holofernē ⁊ p9
fusa orōne eū decollauit Iudith. xiij

Universitäts- und
Landesbibliothek Düsseldorf

¶ Hester: locuta regi iussit vt iudei
pro ea orarent. Et nota ibidē de orōe
mardochei et hester pro populo suo
Hester. iiij.
¶ Ananias et socij ei9 orauerūt deū
in fornace dicentes bñdictus es do
mine patrum nostrorum. Danie. iij.
¶ Susanna vidēs omē humanū sibi
deesse auxilium suspexit in celum ꝛ
recurrit ad orationis auxilium et ex
audita est. Dani. xiij.
¶ Orauit ionas de ventre piscis et
exaudit9 est ꝛ euomuit eū. Jone. ij
¶ Judas clamauit in celū et orauit
pro dei misericordia quādo cōuertit
exercitū gorgie. i. Macha. iiij.
¶ In duob9 aūt prelijs nō orauit sci
licet cōtra anthiochū imperatorem
tūc nō vicit cōtra bachidē. i. Mac
vi. et. vij. Jonathas vidēs ꝙ omēs
exceptis paucis eū reliquerāt scidit
vestimēta sua ꝛ orauit et postea victo
riā obtinuit. i. Mach. xi.
¶ Item. ij. Mach. i. Nos iudei scrip
simus vobis in impetu et in tribula
cione que superuenit nobis et era
uim9 et exauditi sumus. Ibidem.
Itē nota. ij. iiij. et. vij. Machabe.
¶ In euangelijs multi et diuersi cri
stū exorabāt et suas peticiones obti
nebāt xp̄us in montē ascendit solus
orare. Mat. xiiij.
¶ Ubi ostendit ꝙ oraturi turbas et
fugere debem9 vt ñ turbemur ipse mo
dū orādi docuit. Mat vi. Luce. xi.
¶ Sic orabitis pater noster ipse ob
tinere p debitū orōe; promisit. Lu. xi
dicens petite et accipietis. Itē iohā
nis. xiiij. ¶ Si quid pecieritis patrem
ipse instāte passione orauit et orare
docuit. Mat. xxvi. dicens vigilate ꝛ
orate. Adorandum humiliter et secre
te p̄ proposuit exemplum de phariseo
et publicano. Luce. xviij.
¶ Post ascēsionē dñi discipuli cū ma
tre ihū i iherusalē orātes spiritū san
ctū acceperūt. Actuum. i. Apostoli vo
lētes vnum loco iude eligere statue
rūt duos et orātes dixerūt tu scis do
mine quē elegeris. Act. i. Stephan9
i morte pro se et inimicis suis orauit
Actuū. vij. De cornelio dicit. Actu.
ix orationes tue et elemosine ascē
derūt in memoriā in cōspectu dei.
¶ Quādo petrus seruabat i carcere
herodis orō fiebat sine intermissiōe
ab ecclesia ad deū pro eo. Act. xi.
¶ Ascēdit petrus in superiorē partē
domus vt oraret pro familia infer9
in domo symonis coriarij. Actu. ix.
¶ Orans paulus in templo fact9 in
stuporem mentis vidit dñm ihesū di
centem sibi velociter exi de iherusa
lē. Act. xxij. Paul9 oraciones aliorū
petebat dicēs ad. Ro. xv. Obsecro
vos fratres vt iuuetis me in oracioni
b9 vestris ad deū vt liberer me ab infi
delib9 q̄ sūt i iudea ipse ꝗ p alijs o
rabat. Ro. i Memoriā vestri facio se
p i orōib9 meis. Itē iacob Orō fidei
saluabit infirmum. Itē orate pro in
uicē vt saluemini. Jacobi. v.

¶ De pace et concordia.

Amicalia fecit de9 i pricipio du
plicia scilicet masculum et fe
minam hominem autem fecit
vnū Ge. i Et ex illo omnes et singu
li deriuati sūt vt sicut ab vno princi
pio omēs descēderūt et processerūt ita
in eis vnitas et concordia remaneret
et diuicie et copia tpaliū illā pacē et
cōcordiā pluries dirūperūt vt; in pa
storib9 abraham et loth. Ge. xiij.
¶ Itē de ysaac et pastorib9 Ge. xxvi

¶ Audiētes gabaonite q̄ iosue fecerāt
ī ihericho ⁊ hay venerūt ad eū ⁊ fra
bn̄placitū ei⁹ pacē cum eo fecerunt .
Josue . ix .
¶ Phinees ⁊ legati ceteri missi ad fi
lios ruben audiētes excusacōnē eorꝝ
placati sunt . Josue . xxij .
¶ Quāuis absolō fecissꝫ fratrē suū
occidi tn̄ ad pacē prīs reuocat⁹ ē et
pl⁹ cū prēm psequeret̄ adhuc tn̄ pater
pacē q̄ mortē ei⁹ optabat dicēs ē
ne pax puero absolō . ij . Regū . xviij
¶ Dixit salomō requiē dedit michi
dn̄s p circuitū ⁊ nō ē sathā neq̄ oc
cursus malus . iij . Regū . v .
¶ Misit ionathas legatos ad bachi
dē ꝯponē pacē cū eo ⁊ tn̄ ipe bachi
des dux fuerat ī exercitu ī q̊ iudas
frater ionathe succubuit . i Mac . ix
¶ Rex demetri⁹ ad ionathā misit e
pl̄a; verb̄ magnificis vt magnificaret; eū
dixit enī āticipem⁹ facere pacē cū eo
priusq̄ fiat cū alexādro aduūsus nos ⁊
recordabit̄ oīm malorꝝ q̄ fecimus in
eum . i . Macha . x .
¶ Causa pacis q̄ fuit tēpore onye
summi sacerdotis pulchre ostendit . ij
Machabeorꝝ . iij .
¶ Idoneitas plati prudēcia ⁊ pietas
cōītas ⁊ humilitas sbditorꝝ faciūt ad
pacem .
Postq̄ debellat⁹ fuit lysias a iuda
machabeo libēter fecit pacē cū eo in
telligēs inuictos esse hebreos dei oī
potentis auxilio misit ad eos pmisit
q̄ ꝯsentire omnibus q̄ iusta sunt et
regē ꝯpulsurū amicū fieri . ij Ma . xi
¶ Tātū pacē ⁊ ꝯcordiā vult dn̄s ī
ter hoīes esse q̄ peccanti vsq̄ ad sep
tuagies septies debeāt relaxare ⁊ di
mittere . Mathei . xviij .
¶ Pacē annūciauerūt āgeli ī xp̄i na

tiuitate . Luce . ij . q̄ ipe inter deū ⁊ hoīes
pctōre veit reformare pacē . Ipe q̄z
discipulos pacē habē docuit Marci
ix . dicens . Pacem habete inter vos .
Item pacem eos nūciare monuit .
Itē ipe pacē eis reliquit . Jo . xiiij .
¶ Itē post resurrectionē pacē eis op
tauit Luce . xxiiij . Johis . xxi .
¶ Paul⁹ ī ep̄lis suis cōmuniter scribit
grā vob̄ ⁊ pax q̄si neū sine alia psit .
¶ De paciēcia et mansuetudine .
¶ Jsaac paciēter sustinuit quan
do eum pater ymmolare voluit .
Genesis . xx .
¶ Joseph paciēs q̄d cōmiserūt in eū
fres sui paciēter tulit Gen . xxxvij .
Et postea clemēter īdulsit Ge . xlv
¶ Cito orauit moyses p maria q̄ cō
tra eū locuta erat . Nui . xij .
¶ Filij effraym iurgātes cōtra gede
onē sedati fuerūt p eius māsuetā res
ponsionē . Judicum . viij .
¶ Saul sustinere noluit q̄ viri q̄ de
trahebāt sibi occiderēt . i . Regū . xi .
¶ Et dauid noluit occidere saul eū
psequentē cū tamen frequēter potu
isset . i . Regum . xxiiij .
¶ Sed tn̄ abscidit ora clamidis sui ⁊ qn̄
inuenit eū dormiētē . i . Regum . xxvi
¶ Fugiēs dauid a facie absolon ait
ad sadoch si inuenero grām ī oculis
dn̄i reducet me . ij . Regū . xv .
¶ Miphiboseth paciēter sustinuit se
tercia male cōtra se latā . ij . Regū . xix
¶ Seniores dederūt bonū cōsilium
ieroboā dicētes si placueris populo
et lenieris eos verbis clemētib⁹ ser
uiēt tibi oī tpe ipe āt spreuit ꝯsiliū
eorꝝ ⁊ recepit ꝯsiliū a iuuenib⁹ ⁊ dura
v̄ba respōdit pplo ⁊ oīs isrl̄ recessit
ab eo . ij . Para . x . et . iij . Regū . xij
¶ Homines qui venerāt ad capiēdū

heliseū n̄ ꝑmisit ipse aliq̄d mali ha
bēs; ꝑpat eis ⁊ iussit ipis mēsā ap
poi ⁊ refectos abire ꝑmisit iiij. Re. vi.
¶ Exercitatꝰ thobias mirā paciēciā i
oibꝰ ostēdit. Thobie. ij.
¶ Job ꝑdēdo liberos ⁊ bona sua et
q̄si seipm paciētissimꝰ fuit. Job. i.
¶ Paciētes fuerūt tres pueri in for
nacē ardētē missi q̄ ibidē deū bene
dicebāt. Danielis. iij.
¶ Sara filia raguelis cōtumeliā an
celle paciēter sustinuit eiq; michil res
pondit. Thobie. iij.
¶ Cū puniretur heleazar inter cete
ra ait ꝑ aīam hec libēter paciar. ij
Machabeoꝝ. vi.
¶ Itē nota de matre et septē filijs. ij
Machabeoꝝ. vij.
¶ Itē nota de paciēcia dn̄i erga ser
uū nequā. Mathei. xviij.
¶ Itē nota ꝙ q̄n̄ꝝ credēdū ē furorē
ꝑsequēciū vnde xp̄s qui ocādi vene
rat furorē iudeoꝝ plures decliauit
q̄n eū volebāt de morte p̄cipitare et
lapidare. Johis. xij.
¶ Ipe ꝙ paciēt sustinuit iniurias sibi
factas tā verbꝭ ꝙ opibꝰ ⁊ i fie mortē tol
lerauit turpissimā paciēt vt ptꝫ de se
¶ Itē ꝓ ipm ꝑsequētibꝰ prēꝫ exora
uit. Luce. xxiij.
¶ Stephanꝰ ꝑsecuciones ⁊ tormēta
paciēter sustinuit. Actuū. vij.
Sic et ceteri sancti.

¶ De parentū honore.

Sem et iaphet benedictionē
patris meruerūt q̄a ipi nu
dato obsequiū ꝓbuerūt.
¶ Cham vero maledictꝰ fuit q̄a pa
tris nuditatē derisit. Genesis. ix.
¶ Precepit dn̄s ꝑ moysē. Deu. xx.
Si genuerit hō cōtumacem ⁊ ꝓter
uū filiū lapidibꝰ obruetur. Nō au

dierūt filij hely patrē suū ipos corri
piētē et ideo diuinā vlcionē recepe
runt. i. Regum. iij.
¶ Quia ionathas modicū mellis gu
staut cōtra ꝓhibicōeꝫ pr̄is morti ad
iudicatꝰ fuit a pr̄e sꝫ tn̄ a populo li
beratus est. i. Regū. xiiij.
¶ Absolō q̄ prēꝫ de regno expellere
laborauit male interijt. ij. Regū. xv
¶ Veniēte bersabee mr̄e salomonis
assurrexitq; rex salomō ⁊ honorauit
eā ⁊ positꝰ ē thronꝰ mr̄i. iij. Re. ij.
¶ Duo filij senacherib patrē ocide
rūt sꝫ tamē neuter eoꝝ regnauit pꝰ
eum. iiij. Regum. ix.
¶ Thobias senior filiū instruit iter ce
tera cū acceperit deꝰ aīaꝫ meā corpꝰ
meū sepeli ⁊ honorē ꝓbebis mr̄i tue
oibus diebus tuis. Thobie. iiij.
¶ Cristꝰ ih̄s descēdit cū maria et io
seph ⁊ erat sbditus illis. Luce. ij.
¶ De tēplo emētes ⁊ vēdētes eiecit
dn̄s dicēs nolite facē domū pr̄is mei
domū negociacionis ⁊ i hoc ⁊ i alijs
prēm honorauit. Mat. xxi. Lu. xix.
Johannis. ij.
¶ Ego eī honorifico prēꝫ meū Jo. viij

¶ De paupertate.

Patriarcha iacob recedēs a pa
rētibꝰ suis ⁊ vadēs ad laban
frēꝫ mr̄is sue nec baculū legit̄
habuisse sꝫ in solo baculo trāsiuit ior
danē ⁊ q̄n dormire voluit lapides ca
piti suo supposuit. Genesis. xxviij.
¶ Moyses pascebat oues soceri sui
vbi patꝫ ꝙ ꝓprias nō habuit q̄a ali
enas pascebat. Exodi. iij.
¶ Saul vno puero cōitꝰ iuit ad q̄
rēdas asinas pr̄is sui. i. Regū. ix.
¶ Paup ⁊ puꝰ fuit dauid q̄ cū ouibꝰ
pr̄is in pascuis remāsit. i. Regū. xvi

¶ Filij ꝓphetarū sub helya ꝯ in paupertate magna vixerūt q̄ parū panis ꝛ insipidū comedebāt pulmētū. iiij Re. iiij ¶ Filij rechabitarū sub ieremia domos nō edificabāt semen nō serebāt vineas nō habebāt. Iere. xxxv

¶ Nabuzardan dū trāsiret terrā iudea paupib⁹ nihil hn̄tib⁹ pepcit diuites et potentes occidit vel captiuos in babilonē secū duxit. iiij. Re. xxv.

¶ Exēplū paupertatis in xp̄o habem⁹ q̄ de paupere matre nat⁹ in p̄sepio posit⁹ Lu. ij. In cruce locū nō habuit vbi reclinaret caput Mat. xxvij. Itē nud⁹ inter latrōes suspēs⁹ fuit Io. xix.

¶ Discipuli xp̄i de statu paupere electi sunt. Mat. iiij.

¶ Iuueni q̄renti qd̄ faciā vt vitā eternā habeā respōdit xp̄us vade et vēde oīa q̄ habes et da paupib⁹ Mathei. xix. De paupere lazaro Lu. vi.

¶ Paupes ac debiles ad cenā magnā introducti sunt. Lu. xiiij

¶ Petrus paup fuit qui nec aurum nec argendū possidebat. Act. iij.

¶ Itē paulus dicit se fuisse in fame siti ꝛ nuditate. Magnā remuneracōnē pmisit xp̄us reliquētib⁹ oīa Mat. xix

¶ De peccato.

Peccatum erubescēciā in hoīe causat. nam primi parentes ī statu innocēcie de sua nuditate nō erubescebāt sed statim p⁹ peccatū erubescētes fecerūt sibi operimētū Genesis. ij. et. iij.

¶ Itē infatuat vnde credebat adā a facie dn̄i se abscondere. Ge. iij.

¶ Itē timorē īducit vn̄ adā postq̄ peccauit dixit timui eo q nud⁹ essem Gene. iij Itē enormitas scelerū ad aures dei clamat. Ge. iij.

¶ Clamor sodomorū clamat ad me peccatū punivit de⁹ tēporaliter patz in madā cūa capi et sodomitis. ¶ Itē in filijs isrl̄ in multis locis in pharaone. Exo. x. Fecerūt filij isrl̄ malū in q̄ dn̄s irat⁹ tradidit eos in manus diripienciū eos q̄ ceperūt ꝛ vendiderūt ꝛc. Iudicū. ij. Salmon ex pudētissimū infatuauit peccatū. iij. Re. xi.

¶ Itē famā ei⁹ maculauit. vn̄ Ecclesia. xlvij. Dedisti maculā in glīa mea

Postq̄ rex iuda cepit ābulare p vias regū isrl̄ pessime recessit ab eo ꝛ deus ꝛ noluit ei soluere tributū ꝯsuetū iiij. Re. viij. ij. Para. xxi. Deliquerūt filij isrl̄ precepta dī ꝛ fecerūt sibi deos ꝯflatiles seruierūtq; baal Et postea seq̄ē trāslat⁹ ē isrl̄ de terra sua. ij ij. Re. xvij. Desta ē iherusalē ꝛ ōnes vrbes iuda ꝓpter malū qd̄ fecerūt vt me ad iracūdiā puocauerūt Ihe. xliiij

¶ Cū sanasset de⁹ hoīem in grabato iacētē postea inueniēt eū in tēplo ait ecce san⁹ fact⁹ es iā āpli⁹ noli peccare ne deteri⁹ aliqd̄ tibi ꝯtingat. Io. v. Mulieri in adulterio dep̄hēsō ait xp̄us vade āpli⁹ noli peccare. Io viij. ¶ De penitencia.

Quādiu maria soror aarō manssit extra castra filij isrl̄ nō ꝓcesserūt p desertū. Nu. xij. Audies ꝓpl̄s isrl̄ dn̄m iratum ꝓpter murmuracōes eoꝝ fleuerūt nimis ꝛ pl⁹ facere voluit q̄ dn̄s pcepit. Nu. xiiij. Ad vocē āgeli īꝑperātis populo peccāti bn̄ficia dī eleuauerūt oēs voces suas ꝛ fleuerūt Iu. ij. Dixerūt filij isrl̄ ad dn̄m peccauimus tu redde quicqd̄ tibi placeat ꝛ seq̄ē doluit dominus sup miserijs eoꝝ. Iudi. x. Cito penituit dauid qn̄ nathan ꝓpheta ipsū de adulterio reprehēdit. ij. Re. xij

¶ Achab rex isrl̄ sceleratissim⁹ cooperuit carnē suā cilicio ieiunauit et dormiuit sacco ꝛ ābulauit dimisso capite et imitata ē pena sua ꝛc. iij. Re. xxi.

Universitäts- und
Landesbibliothek Düsseldorf

¶ Manasses rex iuda vinct9 cathe
nis i babilonē duct9 egit pniaꝫ val
de corā dño et reduxit eū dñs i ihe
rusalē in regnū suū·ij.Parali.xxxiij

¶ Lamētāte esdra pro peccatis ppli
dictū est ei si est penitencia in isrł p
cipiamus fed9 cum domino deo nrō
pmo.Esdre.decimo.

¶ Audita terribili potencia holofer
nis sacerdotes īduerūt se cilicijs et
ex toto corde oēs orabāt dñm vt vi
sitaret pplm suū·Judith.iiij.

¶ Ipsa iudith habēs sup lūbos suos
ciliciū ieiunauit oībus diebus suis p
ter sabatha et neomenies ⁊ festa do
mus isrł.Judith.octauo.

¶ Job quāuis eēt iust9 ⁊ timēs deū
ac recedēs a malo tñ dicebat Ego a
go peitēciā i fauilla ⁊ cinere Job·xlij

¶ Niniuite ad pdicacionē ione indu
erūt saccos a minore vsqꝫ ad maiorē
et pdicauerūt ieiuniū et egerūt peni
tenciā ⁊ rex pcepit ne hoīes ⁊ iumē
ta māducarēt trib9 dieb9.Jonate.iij

¶ Appropiquāte exercitu thimothei
machabe9 ⁊ q̄ cū illo erāt depcabāt
dominum terra capud aspergentes
lumbosqꝫ cilicijs precincti ad pedem
altaris prouoluti vt sibi esset propi
cius et inimicis eoꝝ inimicus.ij·
Machabeoꝝ.x.

¶ Johānes baptista sctificat9 anq̄
natus austerā vitā duxit vnde d eo
dixit crist9 ipe veīt nō māducās ne
qꝫ bibēs·Mathei.xi.Luce.vij.

¶ Crist9 pdicacōeꝫ suā a peitēcia le
git icepisse Mat.iiij.pniaꝫ i qꝫ agite

¶ Exēplum penitencie de magdale
na.Luce.septimo.

¶ Itē de petro xpꝫ negāti.mat·xxvi
Itē de oue pdita i deserto de drag
ma pdita in domo.Luce.xv.

¶ Item de filio prodigo ibidem.
Caute volētib9 penitenciam agere
exemplū posuit de hijs super quos
cecidit turris et occidit eos subdens
si non penitenciam egeritis omnes
peribitis.Luce.xiij.

¶ Querentib9 iudeis quosdā corde
conpunctis quid faciemus viri fra
tres ait eipetrus penitenciam agite
et baptiscetur vnusquisqꝫ vestrum.
Actuum.secundo.

¶ Auditis racionib9 petri q̄re mitti
tur ad corneliū vt eū baptiꝫaret ta
cuerunt fratres et glorificauerunt d
um dicentes ideo et gentib9 penitē
ciā deus ad vitam dedit.Actuum.
xiij.Tota vita cristi pñia fuit.

¶ De perseuerācia et cōstancia.

Joseph q̄a dña sua singul dic
b9 molestat9 fuit pseuerāt
resistit opi nephādo Ge.xxxix

¶ Moyses nūquam viā poterat vt
vel in egipto remaneret vel vt par
uulos et iumenta pharaoni relinque
ret.Exodi.x.

¶ Dauid reprehēsus a fratre suo ⁊ e
ciā a saul dissuasus nō desistit ab in
cepto sed viriliter pugnauit cōtra go
liā et vicit.i.Regū.xvij.

¶ Perseuerāter egit ioab in obsidio
ne rabath donec capta eēt ciuitas·ij
Regum.xij.

¶ Itē cōtra absolō.ij.Regū.xviij.
Itē cōtra sibā frēm botri i obsidio
ne ciuitatis abela.ij.Regū.xx.

¶ Quamuis neemias in edifican
do multa passus fuerat ipedimenta
non tamen ab opere cessauit donec
murus totaliter esset cōstruct9.Nee
mie.quarto.et.quīto.

Thobias licet plaga cecitatis eet percussus in timore tamen domini co tinue pmansit. Tho. ij. Helyachi sac dos magn9 allocut9 e om isrl. dices Scitote quoniã dñs exaudiuit oracio nes vestras si pmãseritis i orõib9 z ieiunijs in cõspectu di. Iudici. iiij.

Mardocheus cõstãter se abstinu it ne amon supbũ adoraret. Hest. iij

Socij danielis cõstanter regi dixe runt notum sit tibi rex quod statuã tuam non adoramus nec tuos deos colimus. Danie. iij.

Daniel non dimisit ppter regium decretum quin deum ter die adora ret precepat ei rex q null9 sex dieb9 ab aliquo quereret auxiliũ nisi a se a lioquin mitteret in lacũ leonũ. Dani elis sexto. Susanna cõstanter resistit duob9 senib9 nec eis cõsentire voluit Danie. xiij. Eleasar multa tormenta perseueranter sustinuit qa noluit cõ tra legem suam carnes porcinas cõ medere. ij. Mach. vi.

Itẽ de perseuerancia matris z sep tem filiorum. ij. Mach. vij.

Discipuli xpi cum matre ihesu z a lijs mulieribus post ascencionem do mini perseueranter permanserunt in oracione. Actu. i.

Principes iudeorum videntes pe tri cõstanciam et iohannis admirabã tur. Act. x.

Paul9 in confessione nominis cristi in multis tribulacionibus perseuera bat. Act. xx.

Alij eciã sancti omes in xpi cõfessio ne leguntur vsq ad mortẽ pseuerasse.

De permissione.

Boni permittunt mala fieri pro pter diuersas causas sicut ia cob permisit abduci benia min tenere dilectum propter neces sitatẽ victualium ad instanciã filioru; Ge. xxxiij.

Moyses permisit dari libellũ re pudij odiosis vxorib9 qa timebat in e is vxoricidiũ. Deu. xxiiij.

Dauid voles cũ populo suo exire ad prelium dixit ppl's meli9 est nob vt in vrbe maneas ad quos rex ait qd vobis videt rectum hoc faciam. ij Regum. xviij.

Cognouit simõ q triphõ cũ dolo petebat duos filios ionathe et centũ talẽta argẽti iussit tñ argẽtũ et pue ros dare ne inimicicias populi adu sum se cõcitaret. i. Mach. xiij.

De preceptis.

Preceptum leue ad implend breue ad recipiendum facile ad retinẽd dedit dñs primo parẽti dicẽs ex omni ligno paradisi cõmedetis. Gene. ij.

Ipẽ aũt male custodiuit et pena; magnã incurrit. Ge. iij.

Fecit noe q̃ precepit dñs ideo in diluuio saluatus est. Ge. vij.

Balaã ariol9 dixit balach regi mo ab nõne dixi tibi q quicquid impera ret dñs hoc facerem. Nu. xxiij.

Ecce q̃ntã reuerẽciã habebat hõ mal9 ad ipeiũ dei speciale mẽcõe; fecit dñs iosue de meditacõe et obs uacione legis qñ constituit eum po puli ducem. Iosue. i.

Ipẽ aũt nõ preteriuit de mãdatis dñi vniuersis nec vnũ qde; vbũ qd dñs iusserat moysi. Iosue. xi.

Saul tñ signãter elect9 ppter trãs gressionẽ pceptũ piect9 ẽ. Re. xvi.

Vir di cõtra pceptũ dñi panẽ cõme dit qñ misit eũ dñs ad ierobeã a le õe p9 ai i via interfect9 fuit. iij. Re. xiij

Universitäts- und
Landesbibliothek Düsseldorf

¶ Rex dauid instruens filium suum salomonem ait tunc proficere poteris cum custodieris precepta que precepit dominus moysi. i. Paralipomi non. xxij.

¶ Ordinante ioiade summo pontifice duxerunt filium regis in iherusalem et imposuerunt ei diadema dederuntq; in manu eius tenendam legem et constituerunt eum regem. ij. para. xxiij

¶ Cōquerēdo dixit dominus Jeremi. xxv. Prevaluerunt sermones ionadab filij rechab quos precepit eis vt nō biberent vinum qui obedierunt precepto patris sui. Ego autem locutus sū vobis et vos me non audistis.

¶ Sulāna melius iudicauit mādare in manus hominū q̄ derelinquere legem dei. Danielis xiij.

¶ Multi sub anthiocho maluerūt truncari q̄ legem dei infringere .i. Machabeorum. i.

¶ Due mulieres que nātos secundū legem et preceptum domini circumcederunt quarum infantib9 ad vbera suspensis precipitate sunt. ij. machabeorum. vi.

¶ Itē notandū de eleasar quale; mortē sustinuit qui noluit carnes in lege prohibitas cōmedere. ij. Machabeorū vi.

¶ Itē notandū de matre cum septem filijs. ij. Machabeorum. vij.

¶ Patres iohānis baptiste erāt intendētes in omnib9 mandatis et iustificationib9 domini Luce. i

¶ Adolescenti querēti a cristo quid faciam vt vitam eternam possideam respondit esse ei Si vis vitam ingredi serua mādata et vende omnia matth. xviij.

¶ Ad seruandū precepta domini nos inuitant alie creature que sine difficultate obediunt ei. De bonis angelis non est dubium quin sint ministri eius et faciunt voluntatē eius Psalmo. C. ij.

¶ Dñi Para. xxi. imperauit dominus angelo percutienti.

¶ Itē de malis spiritib9. Iu. iiij. Ore cepit dominus spiritui immundo vt exiret ab homine et exiuit

¶ Itē precepit soli vt non occideret

¶ Iosue. x.

¶ Itē precepit cornis vt pascerēt heliam et fecerunt. iij. Regū. xvij.

Preceptum posuit et non preteribit Psalmo. C. lvij.

¶ De bonis prelatis et principibus

Bonus prelatus fuit moyses populo israhel qui p deū liberatione totiens ad pharaonē accessit. Exodi. vi.

¶ Populum timentē confortauit dicens nolite timere dominus pugnabit pro nobis. Exodi. iiij.

¶ Clamabit ad dominū p populo qm populus contra eum murmurabat Exodi. xvi.

Cum pugnaret contra amalech ipse ad orandum se conuertit et populū multū iuuit Exodi. xvij.

Recessuros a populo et mmōtē iturus moseps bonos vicarios sc; aaron et hur eis reliquit Exodi. xxiiij.

Videbatur dominus populum velle delere et mopsen in gentē magnā exaltare sed moyses pro populo incessanter orabat nec dignitatem aliorem cupiebat Exodi. xxxij.

Desiderabat etiam quod omnes de populo prophetarēt licet honor sū

in hoc nimiũ videret innouatus fuis
se. Ru. xi

¶ Etiã ipse moriturus dominũ solici
te rogauit vt dñs populo de duce
ydoneo prouideret. Nu. xxvij.

¶ Seruiuit isrł dño omnibus dieb9
iosue ꝑterq̃ȝ bonus prelatus mul
tum iuuat ad bonitatem populi. Io
sue. xxiiij.

¶ Samuel iudicabat israhel ⁊ circui
bat bethel et galgala et masphat vt
qui indigebant eo facilius possent ad
eum habere accessum. i. Re. vij.

¶ Dixit etiã ad populum absit a me
hoc peccatum vt cessem orare ꝑ vob
et docebo vos viam rectam et bonã
i. Regum. xij.

¶ Uidens dauid angelum populũ
percucientem pro se ⁊ pro eis orauit
ij. Regum. xxiiij.

¶ Salomõ rectũ dedit iudiciũ de fili
o ꝑ quo due mulieres ꝯtẽdebãt corã
eo vnde õnes timuerũt eũ videtes
dei sapienciã eẽ in illo. iij. Re. iij.

¶ Signũ est dilectionis dei quandõ
principẽ ac prelatum bonum popu
lo concedit. Unde dixit saba regina
salomoni q̃a dilexit te deus israhel i
deo posuit te regem super eũ vt faciã
as iudicium et iusticiã. iij. Re. x. et
ij. Para. ix

¶ Quã diu vixit ioiada summus põ
tifex ioas rex iuda bonus fuit sed ip
so mortuo ad multa mala se conuer
tit. iiij. Regum. xij.

¶ Iosaphat rex iuda constituit iudi
ces super populum ⁊ diligenter eos
instruxit. ij. Para. xix.

¶ Bonus dux fuit machabe9 ⁊ fra
tres ei9 post eũ. Mach. p totũ librũ

¶ Causa pacis et bonis stat9 ciuita
tis sancte dicit fuisse prudencia et pi
etas õnie sacerdotis et bonitas subdi
torum. ij. Macha. ij.

¶ Saluator noster bonus pastor ai
mam suam pro nobis posuit. Jo. x.

¶ Petrus pastor ecclesie videñs iude
os male de discipulis sencientes con
fidẽter eos excusauit et iudeos supe
rauit. Act. ij.

¶ Bonus prelatus debȝ esse sapiẽs
et discretus. Sapiencie. sexto.

¶ Diligite lumẽ sapienciẽ qui pre
estis populo aliter enim non potest
mundum ab inmũdo spiritu discer
nere nec populum sibi commissuȝ fi
deliter regere aut iuste iudicare.

¶ Bonus prelatus dȝ inter subditos
officia disponere sicut fecit moyses q̃
de consilio ietro soceri sui constituit i
populo centuriones quinquenarios
et decanos. Exo. xviij.

¶ Itẽ debet pusillanimes ⁊ timidos
aĩmare sicut fecit moyses populo pa
uescenti dicit noli timere. Exodi. de
cimoquarto.

¶ Itẽ debet oppressos defendere si
cut onias qui restitit helyodro v ali
de templum domini volenti spoliare
ij. Mach. iij.

¶ Itẽ debet pigros excitare sicut fe
cit iacob filios suos audiens quod
alimenta in egipto vẽderentur dicẽs
quare negligitis. Genesis. xlij.

¶ Itẽ indigentibus pro posse suo ne
cessaria ministrare sicut fecit helyze9
quando panes distribuit iter filios
ꝓphetarum. iiij. Re. iiij.

¶ Itẽȝ debet superbos refrenare et
increpare vt fecit moyses dicẽs mul
tum erigimini filij leui. Numeri. deci
moseptimo.

¶ Samuel etiam dixit saul quare nõ
audisti vocem domini. i. Regũ. xv.

Universitäts- und
Landesbibliothek Düsseldorf

¶ Itē debet distantes visitare et p̄ci pue ad eum ire non valentes ꝛ sicut fecit samuel circuēūdo et iudicando .i. Regum. vij.

¶ Itē debet delinquentes punire sicut fecit moyses qn̄ vitulum aureū adorauerunt. Exodi. xxxij.

¶ Itē debet cōtumaces et pestiferos de grege expellere et extirpare sicut fecit moyses de thore et illis qui ei adheserunt. Numeri. xvi.

¶ Itē debꝫ pro omnibꝯ assidue orare sicut fecit moyses et samuel ꝛc̄

¶ De prelatis malis

Precepit dominꝯ moysi dicens. Numeri. xxv.

Tolle omnes principes populi et suspende eos contra solē q̄a mali erāt dixit moyses ad aaron qn̄ fecit populo vitulum quid tibi fecit populus hic vt induceres super eū peccatum hoc maximum. Quā multum peccat prelatus ī subditos quā do eorum praue condescendit volūtati. Exodi. xxxij.

¶ Totū pondus p̄lij versū est ī saul et occisus est. .i. Regum. xij.

¶ Malus fuit et deo non placuit ro boam quia populū nimis grauare voluit magnam eius partem perdi dit. .iij. Regum. xij.

¶ Ipse quoqꝫ ieroboā populum ydo la fecit adorare. iij. Re. xiij.

¶ Rex syrie precepit principibꝯ ꝛ pō pulis suis dicens non pugnabis cō trā maiorem et minorem quempiam sed contra regem israhel solum qui fuit achab nequissimus licet habitū mutasset tamen occisus est .iij. Re gum. xxij.

¶ Manasses rex seduxit iudā ꝛ habitatores iherusalem vt facerent malum. ij. Paralipomenon. xxxiij.

¶ De nabuchodonosor dicit ysaye. xiiij.

¶ Itē terrā tuā disperdisti populū et occidisti. Sedechias dixit principibꝯ ieremiam occidi petentibꝯ ecce in manibꝯ vestris ē. Ieremi. xxxviij.

¶ De malis principibꝯ et p̄latis dicitur. Ezechielis. xxxiiij.

¶ De pastoribꝯ israhel qui pascebāt semetipsos. Et nota ibidem multa consequenter. Mali fuerūt presbiterī qui susānam ad mortē condemnabant. Danielis. xiij.

¶ Rex demetrius cōstituit alchimū proditorem et impium in sacerdocio et mādauit vt ī filios israhel faceret vltionem. i. Macha. vij.

Bachides elegit viros īpios et constituit eos dominos regionis expugnabat amicos iude. i. Macha. ix.

¶ Propter iniquitatem malorum p̄latorū tangit dominus. Mathei. xxiij.

¶ Sup cathedrā moysi sederūt scribe et pharisei ꝛc̄. dicūt et nō faciunt et sequitur. Clauditis regnum celorum ante homines et vos non intrabitis nec alios sinitis intrare. Itē iohānis. x. Mercenariꝯ et q̄ n̄ ē pastor vidit lupū venientē et dimittit oues et fugit. Pylatꝯ sciens q̄d iudei xp̄m p inuidiam sibi tradidisset tamē xp̄c fauorem populi tradidit eū voluntati eorum. Mathei. xxvij.

¶ Principes sacerdotum ꝛ qui cū illo erant iecerunt manus in apostolos et posuerunt eos in puplica custodia. Actuum. iiij.

¶ Itē nota quō principes sacerdotū paulum percuti fecit. Act. xxiij.

Universitäts- und
Landesbibliothek Düsseldorf

¶ De prodicione.

Saul pmisit dauid se datu
rum filiā suā vt per hanc oc
casionem possit a philisteis
occidi. i. Regum. xviij.

¶ Saluauit dauid habitatores ceyle
ab exercitu philisteorum et tamen
voluerunt eum tradere saul ipsum p
sequenti. i. Regum. xxiij.

¶ Postquam saul fleuerat doles de
persecucione dauid et eidem iurauit
postea persecutus est eum ita nequā
ter sicut prius. i. Re. xxiiij.

¶ Vrias litteras tulit a dauid ad io
ab de morte propriā. ij. Regū. xi.

¶ Cū salutaret ioab amasam quasi
vellet eum osculari percussit eū et ef
fudit intestina eius. secundo. Regū.
vicesimo.

¶ Zari dux medie partis equitū oc
cidit hela dominum suum et regna
uit post eum septem diebus tantum
obsessus enim et circumdatus ab hosti
bus in ciuitate seipsum cum palacio
succendit. iij. Regum. xvi.

¶ Duo filij senacharib ipsum domi
num suum in templo occiderūt neu
ter tamen post eum regnauit. quar
to. Regum. xix.

¶ Duo ianitores assueri in ipsum in
surgere volebant et eum occidere. he
ster secundo.

¶ Ismahel filius nathanie et multi c
lij cum eo venerunt ad godoliā et p9
prandium ipsum occiderūt. Ieremie
quadragesimo primo.

¶ Anchiothus misit tribunum in ci
uitates iuda qui venit in iherusalem
et loquebatur illis verba pacifica in
dolo et ipsi crediderūt ei et postea re
pente irruit super ciuitatem ꝛ percus
sit eam plagā magnā. i. Machabe
orum. primo

¶ Anthiochus qui cum non posset
capere ciuitatem iherusalem misit ad
illos qui in ea erant pacem facere et
illi receperūnt eum et iurauit eis ⁊c.
sed cito rupit iuramentum et destru
ere fecit murum in giro primo. Mac
habeorum. vi.

¶ Cum ābularet triphon cum re ge
anthiocho domino suo adolescēte do
lo occidit eum et regnauit post eum
i. Mach. xij.

¶ Tholomeus fili9 abiada gener su
mi sacerdotis fecit conuiuium simoni
et duobus filijs eius ꝛ cum ibi essent
occidit eos. i. Mac. xvi.

¶ Appolonius veniens in iherusalem
pacem simulans quieuit vsq; ad diē
sabati tunc iudeis feriantibus ingen
tem multitudinem peremit. ij. Mac
habeorum. quinto.

¶ Iudas machabeus illos qui peci
niam acceperant et inimicos suos abi
re permiserant tanquam proditores
occidit et confestim turres occupauit
ij. Mach. x.

¶ De prodicione iude quomodo cri
stum tradidit. Mat. xxvi.

¶ Itē quomodo paulus fuit tradit9
Actuum. xxiij

¶ De prouidencia dei.

Fratres iosep ipsum extinguē
credideraunt sed tamen deus
aliter ordinauit. Genesis. tri
cesimoseptimo.

¶ Laban mercedem iacob frequēter
mutauit vt lucrum ei subtraheret sed
tamen dei prouidencia aliter dispo
suit. Genesis. xxx.

Universitäts- und
Landesbibliothek Düsseldorf

Postq̄ percussisset moyses egipciū
et per hoc corripendo hebreum offē
deret eum et fugeret de egipto mul
tis annis quasi nunquam reuersus
de puidencia dei tam̄ remissus ē ⁊ re
duxit filios israhel. Exodi. ij.

Quamuis deus multociens pro
mitteret filijs israhel introducere in
terrā melle et lacte man antē duo ta
men tantum ex illis qui exierunt dē
egipto scilicet iosue et caleph terram
illam ingressi sunt reliqui vero nō sed
paruuli tantum. Nu. xiiij.

Filios isrl̄ deus sua prouidēcia q̄
draginta annis pauit in deserto et e
orum vestimenta a consumcione serua
uit. Deu. xxix.

Sāpson de sterili matre āgelo nū
ciante natus est et post multa mira
biliā ruina domus oppressus. Iu. xvi.

Filij israhel contra fratres suos fi
lios beniamin de consilio et voluntate
domini preliantes bis debellati sunt
sed illos postea quasi penitus deleue
rūt. Iudi. xx.

Deus archā ab infidelibus capi p̄
misit et per eā multa miracula fecit
et cum reduceretur septuaginta ma
gnos viros percussit ⁊ alios multos
scilicet quinquaginta milia de plebe
qui eam viderunt. i. Re. vi.

Dauid minimus erat inter fratres
suos et quasi nullius reputaci onis
quem tamen deus de sui prouiden
cia in regem exaltauit. i. Re. xvi.

Salomoni dedit deus sapiēciā di
uicias prosperitatē et pacē ita quod
non erat sathan neque occursus ma
lus in regno suo et tam̄n fine p̄misit
eum insaniā re et peccata committe
re propterquod inimicos et aduersari
os sibi suscitauit. iij. Regum. xi.

Precepto domini iheroboam super
decem tribus prefectus est qui tam̄
populum ad ydolatriam maliciose
induxit. iij. Regum. xij.

Duos pricipes quinquagenarios
dominus ad oracionem helye igne
consumpsit. iiij. Regum. i.

Rex isrl̄ manasses multa facinora
perpetrauit et postea cathenis vin
ctus duct⁹ est in babilonem ⁊ ibi pe
nitenciam egit et exauditus est et
reductus. ij. Para. xxxiij.

Iosias rex iuda cum sanctissimam
vitam duxisset tandē perrexit vt di
micaret contra nechao regem egipti
dicentem sibi desine aduersus deū
facere qui mecum est ne interficiat te
et non acquieuit yosias et ideo male
successit ei. ij. Para. xxxv.

Precepit dominus ione vt predi
caret adhuc quadraginta dies et ni
niue subuertetur licet tamen sciret e
os penitenciam acturos. Ione. iij.

Deus redēpcionē nostram in filio
suo mirabiliter prouidit vt patet in
euangelio.

Petr⁹ xp̄m ter negauit. mat. xxv.

Thomas de resurrexiōe domini du
bitauit. Iohannis. xx.

Sz p̄uidit deus quod petrus ex
hoc mitior fuit erga peccatores tho
mas exemplū fidei ad futuros fide
les. Apostoli qui a iudeis fuerūt icar
cerati diuina prouidencia sūt educti
Actu. v.

Facta ē dissencio inter paulum et
barnabam de iohanne marco ita q̄
ab inuicē discedebant sed hoc ex di
uina prouidēcia ē factū propter hoc
vt verbum dei plurib⁹ nunciaretur.
Actu. xv.

Universitäts- und
Landesbibliothek Düsseldorf

¶ De prosperitate mundana

Prosperitas et habundan
tia rerum temporaliu3 fre
quenter occasio est mul
torū peccatorum patet in sodomitis
qui habitabant in regione que irri
gabatur sicut paradisus domini Ge.
xix.

Gedeon cum esset angelus domini
cum eo ꝗ in area frumentum excute
ret fuit bonus et cum angelus do
mini visitabat post victoriam male
se habuit. Iudicum. viij.

¶ Saul antequam esset rex humil
et bonus fuit sed postquam regni
gubernacula suscepit intumuit ꝛ mā
datū domini preteriuit primo Regū
xv.

¶ P9 multas guerras et victorias d
inimicis obtentas remansit dauid q̄
ties in iherusalem et tunc adulteri
um cōmisit et homicidium secundo
Regum. xi.

¶ Occasiōe multitudinis subditoru3
fecit dauid populum numerare qd
peccatu3 dominus grauiter puniuit
ij. Regum. xxiiij.

¶ Salomoni plus nocuit rerum ha
bundantia quam profuit sua sapien
tia q̄a de reb9 tēporalib9 ar.. s pdolo
rū concubinis suis construxit. iij. Re
gum xi.

Amasias rex iuda debellauit edom
ꝛ inde eleuatum est cor eius et volu
it cōtra ionas regē isrł bellare ꝛ ma
le successit ei. iiij. Regum. xviij.

¶ Cū roboratum fuisset regnum ro
boam et confortatum dereliquit le
gem domini et omnis israhel cum eo
ij. Paralipomi. xij.

¶ Comederunt ꝛ saturati sūt ꝛ ipi
guati sunt et habundauerunt deli
cijs et sequitur te autem magis ad
iracundiā puocauerūt. Neemie. ix.

¶ Mūdana prosperitas amicos
multiplicat quos aduersitas fugat
vn̄ quā diu iob plagatus fuit vene
runt ad eum amici sui sed michil ei
dederunt sed anxiose consolabatur
postquam aūt dominus omnia que
fuerūt qr̄, iob addidit duplicia vene
runt ad eum omnes fratres sui ꝛ cūc
ti qui nouerunt eum consolati sunt
eū et portauerūt ei munera iob. xlij.

¶ Thobias cecitate sanat9 venerūt
consobrini eius et consolabantur eu3.
Thobie. xi.

¶ Et nō legit fecisse qn̄ paup erat ꝛ
vxor eius opus textrinū exercebat
Thobie. ij.

¶ Amā diues inuidebat mardocheo
nichil reputās se hr̄e q̄ꝺ diu illum vi
dit i porta regis manere . Hester. v

¶ Adolescens ille q̄ postq̄ quesiuit
a dn̄o quō posset vitā eternā habe
re postq̄ autē xp̄s dedit ei cōsiliū p
fectōis vt venderet oīa recessit tri
stis habens multas possessiones Mat.
xix. et. Luce. xviij.

¶ Nota de diuite epulōe. Lu. xvi.

¶ Emptores ville et boū et q̄ vxorē
duxit ad cenam dn̄i venire non pote
rant. Lu. xiiij.

¶ Vidēs ihes9 ciuitatē ihrłm pace ꝛ
q̄ete fruētē ꝛ venturas sibi miserias
ignorātem fleuit dicēs si cognouisses
et tu suple fleres. Lu. xix

¶ De prouidētia et discretōe humā

Abrahā itrās egiptū prudē
ter celauit sarā vxorē suā
Ge. xij Itē prudēt celauit
se a loth nepote suo ne pastores ad
uicē litigarēt. Genesis. xiij.

Universitäts- und
Landesbibliothek Düsseldorf

¶ Itē discrete āntē mortem dimisit
filijs suis porcōes suas ne postea ad
inuicem concertarent. Gen. xxi.

¶ Rebecca prudēter ordiauit quōd
iacob patris benedictionem obtine
ret et postea eū recedere fecit donec
quiesceret furor fratris sui. Genes.
decimooctauo.

¶ Prudēter egit iacob quando serui
uit laban vt mercedem dignam pro
seruicio reciperet. Gene. xxxi.

¶ Itē quando debuit fratri obuiare
irato munera pmisit vt eū placaret
et vxores suas et familiam dimisit ne ir
ruente fratre totum simul perderet.
Genesis. xxxij.

¶ Prudēter habuit se ioseph ī domo
pharaonis sompnia exponendo z fa
men predicendo et omnia discrete or
dinando. Gene. xli.

¶ Moyses antequā terram pmissi
onis inuaderet prudēter misit explo
ratores vt eius considerarent condi
ciones. Nu. xiij.

¶ Exploratores iosue prudēter late
bāt donec querentes eos ad propri
a redissent. Iosue. ij.

¶ Phynees z alij nūcij missi ad fili
os ruben discrete locuti sunt et illi e
os verb prudentissimis placauerūt.
Iosue. ij.

¶ Magna prudēcia vs9 est iosue pō
nendo insidias iuxta ciuitatem hay z
fugam postea sectādo. Iosue. viij.

¶ Prudēter fecerūt pacē gabaonite cū
iosue et ille eos discrete in seruitutē
redegit. Iosue. ix.

¶ Filij israhel pugnantes contra fili
os beniamin fugam arte simulaue
rūt et sic eos a ciuitate extractos pe
nitus debellarunt. Iudi. xx.

¶ Dauid ī omnib9 factis suis prudē
ter agebat. i. Re. xviij.

¶ Ipse enim coram achis quasi fatu
um se simulauit et quasi furentem vt
sic ab eo fugere posset. i. Re. xxi.

¶ Abigail prudenter dauid placauit
iratum contra virum suum nabal. i.
Regum. xxv.

¶ Nathā propheta prudenter a pa
rabola ipsum dauid corripere cepit
et arguere. ij. Re. xij.

¶ Prudēter egit ioab ad hoc quod
per mulierem thecuitem faceret ab
solon reuocari. ij. Re. xiiij.

¶ Audiens bersabee quod adonias
regnare vellet prudenter locuta ē ad
dauid p se et filio salomone. iij. Re-
gum primo.

¶ Salomō prudēter inter duas mu
lieres iudicauit. iij. Re. iij.

¶ Studiose fecit iheu figēs se in pro
phetis baal ipsū baal adorare et po
stea ipsos occidit et altare baal dest
ruxit. iiij. Re. x.

¶ Prudēter se habuit ezechias rex iu
da ne populus nuncijs regis assiri
orum blasphemantibus respōderent
non enī expedit populum responde
re aut contra infideles disputare. iiij
Regum. xviij.

¶ Ezechias intelligēs regē assyriorū
cōtra ihel'm venturū prudēter capita
fonciū extra ciuitatē obturauit muros
reparauit et bellatores optimis sermo
nib9 cōfortauit et postea ad adoran
dū dominū se cōuertit. secundo. Pa
ra. xxxij.

¶ Neemias cū magna solicitudine
et prudencia muros iherusalem edifi
cauit. Neemie. ij.

¶ Prudēter egit iudith ad liberaci
onē populi sui. Iudith. viij.

¶ Prudēter egerunt mardocheus et

hescez p̃ro liberatiõe iudeorum. Hester quarto.

¶ Daniel duos presbiteros cõtra susannã venientes cõuicit. Danielis .xiij.

¶ Itẽ visiones nabuchodonosor prudenter exposuit. Danielis .ij. et .iiij.

¶ Iudas machabeꝰ prudẽter se subtraxit quando nichanor eũ dolo capere voluit. i. Machabe. vij.

¶ Cõstituta fuit dies in qua iudas cũ nichanore loquebatur ipẽ autez iudas p̃cepit armatos esse ĩ locis oportunis si forte aliquid mali operaret. ij. Machabeoruz. xiiij.

¶ Cũ iussisset tribunus paulum cedi flagellis respõdit paulus prudẽter centurioni sibi astanti si licet vobis hominem romanum indẽpnem flagellare et discedebant qui eũ torturi erant. Actuum .xxij.

¶ Cũ vellet paulꝰ a grecia in siriã nauigare vt intelligerez sibi a iudeis paratas insidias prudenter declinauit et venit p macedoniaz Actuũ. xx

¶ Itẽ nota de eiꝰ prudẽtia. Actu. xxiij Cũ sciret ꝙ iudei iurauerãt cibũ se nõ gustaturos donec eũ occiderẽt ipse fecit hoc prudenter tribuno nũciari qui euz de nocte ad felicem presidem cũz armatis transmisit et plura alia ¶ Nota ibidez cum festus p̃ses vellet paulum econtra in iherusalem reducere sciens paulus eorum maliciam discrete et prudenter ad cesarem appellauit. Actuũ. xxv.

¶ De pueris bone indolis.

Isaac nec cõtradixisse nec murmurasse legitur qñ pater voluit eũ ĩmmolare et occidere Genesis vicesimo secundo

¶ Ioseph fratres suos apud patrẽ suuz de crimine pessimo accusauit io eũ vẽdiderũt p quod patet ꝙ mũdꝰ erat et peccatũ eorũ detestabat patri vero volenti eum ad fratres mittere ait presto sũ Genesis tricesimo septimo.

¶ Samuel puer bonꝰ ministrabat ĩ conspectu dei. i. Regum. iij.

¶ Dauid puer peritꝰ et humilis erat quãdo in regẽ vnctus est primo Regũ. xvi.

¶ Ioas filiꝰ ioram regis iuda puer septem annorum quando regnare cepit fecit quod bonum erat cunctis diebꝰ ioiade sacerdotis quarto. Regum duodecimo Post mortem autez ioiade conuertit se ad malũ

¶ Octo annorũ erat iosias cũ regnare cepisset fecitq3 qđ placitũ erat corã domino. iiij. Regũ. xxij.

¶ Thobias cum esset iunior omnibus in tribu neptalim nichil tamẽ puerile gessit in opere Thobie. i.

¶ Preterea cum filiũ genuisset eum timere deum docuit ab infancia ab omni peccato. Thobie. i.

¶ Daniel et socij eius sine magistro et doctore legem dei seruantes sobrie pie et iuste inter prauos gentiles vixerũt. Danielis. i.

¶ Septẽ filij matris ad mirabilez sapientiam in responsionibus mundiciam in moribus pacienciaz ĩ aduersitatibus habuerunt secundo. Machabeorum. vij.

¶ Iohannes baptista puer crescebat et confortabatur spiritu sancto et sancte et mũde semper vixit Luce secundo

¶ Puer ihesus humilis et sapiens subditꝰ parentibꝰ erat Luce. ij.

Universitäts- und
Landesbibliothek Düsseldorf

¶ De pusillanimitate.

Cum angeli dixissent ad loth in monte saluum te fac nō possum inquit ille in monte me saluare ne forte apprehendat me malū. Ge. xix. Et tūc peiꝰ accidit sibi

¶ Videtes filij isrl̄ egipcios pꝰ se venientes timuerūt valde licȝ deꝰ eis priꝰ multa bona ostendisset. Exo. xiiij.

¶ Itē timuerunt dominum loquentem moysi et dixerunt nō loquatur nobis deus ne forte moriamur. Exodi. xx.

¶ Reuelacione facta de condiciōibus terre pmissionis ꝙ habebat cultores fortissimos et vrbes graues atqȝ muratas dixerunt vtinam mortui eēmꝰ in egipto. Nu. xiij. et. xiiij.

¶ Et dixerūt nuncij terruerunt nos. Deu. i.

¶ Postq̄ͣ acham tulerat de anathemathe iericho signauerunt filij isrl̄ hay filios et corruerunt ex eis multi per timutqȝ cor populi et ad instar aque liquefactum est. Iosue. vij.

¶ Gabaonite audientes que fecerat iosue iericho et hay timuerunt ꝛ fecerunt pactum secundum voluntatem eius. Iosue. ix.

¶ Cū haberet gedeon in exercitu suo triginta duo milia hominuȝ clamatum est qui formidolosus aut timidus est reuertatur et reuersi sunt viginti duo milia hōm. Iudi. vij.

¶ Saul et omnes de israhel audientes sermones philistei metuebāt nimis. i. Regum decimoseptimo.

¶ Veniēs saul in gelboe et vidēs castra philistei timuit et expauit cor eius. i. Re. xxviij.

¶ Cū audisset exercitus assiriorum holofernē esse decollatum fugit mēs ab eis et consiliū et solo tremore ꝛ metu agitate fuge presidium sumunt. Iudi. h. xv.

¶ Petrus sup mare ambulans vidit ventum validum et timuit et clamauit dn̄e saluū me fac et apprehendit manū eiꝰ Mat. xiiij. Videtes discipuli dn̄m capi ōnes fugierūt petrus a longe sequebatur. Mat. xxvi.

¶ Per ꝙ patet ꝙ omnes pusillanimes et timidi fuerūt. Arguebat dominus pusillanimitatem discipulorum qui eo presente cōmocionem maris timebant dicēs quid timidi estis modice fidei. Mat. viij.

¶ Nimis pusillāimis fuit. Petrꝰ qn̄ ad vocē ācille dn̄m negauit Math. vicesimosexto.

¶ De sabati obseruancia

Sabati obseruacio ex hoc originem habuit quod dominꝰ die septimo benedixit et ī ipso ab omni opere cessauit. Ge. ij.

¶ Sexta die filij israhel māna dupli ci quantitate colligebāt vt die sabati omnino vacarent. Exo. xvi.

¶ Die sabbati duo agni et due decime simile oleo consperse offerebāt alijs diebus tantū vnus nisi in solēnitatibus et kalendis ad designandū ꝙ in sabato habundancius deū laudare debemus. Nu. xxviij.

¶ Homo qui in sabbato ligna collegit a toto populo fuit lapidatus. Nu. xv.

¶ Videns neemias homines torcularia calcantes et onera portantes et venalia ementes obiurgauit eos tanquam diem sabati prophanantes. Nu. xiij.

¶ Gētiles ex pte ipi9 āthiochi p̄lia
cōstituerūt ī die sabbatoꝝ aduſ9 iu
deos q̊ s fugauerunt de iudea at illi
nō miserūt lapidem cōn̄ eos ſʒ dixe
rūt oēs moriamur ī simplicitate nr̄a
i. Machabeoꝝ. ij.

¶ Postea vero mathatias ꝛ filij eius
ſamioꝝ cōsilio dixerūt oīs hō q̄cūꝫ ve
nerit ad nos die sabbati pugnem9
cōtra eū nō eni videt̄ esse op9 vtile
pro salute et vite et lege dei pugna
re cū inimicis vbi supra.

¶ Iudas machabeus et socij eius pug
nātes cōtra nichanorē interfecerunt
de exercitu ei9 nouē milia hominuꝫ
ceteros aūt fugiētes nō inseq̄bāt̄ eo
q̄d an̄ sabbatū erat. ij. Macha. viij

¶ Nichanor cogitauit cū oī ipetu di
e sabbati bellū ꝯmittē ſʒ iudei q̄ ne
cessitate eū īseq̄bāt̄ dixerūt ei ne ita
feroci̊t ac barbare feceris ſʒ honorē
tribue diei sāficacōni. ij. Macha. xv

¶ Saluator noster mlt̄a miracula le
Dn̄s ē eni fili9 hoīs etiā sabbati
gitur ī sabbato fecisse cuius causa tri
plex ē vna est vt se dn̄m ostenderet
Machabeoꝝ. xij.
Alia vt verā intelligētiā illi9 p̄cepti
darꝫ q̄d sciꝫ nō est ab oī ope simpli
cit̄ cessandū. Mathei. xij. q̄a licꝫ in
sabbatis īfirmis bn̄facere Tercia vt
plures hoīes audiētes eū ꝛ vidētes
edificarēt̄ ex visiōe miraculi Lu. xiij.

¶ De muliere curua quam corā tur
ba sanauit.
Mulieres sancte q̄ pauerūt aroma
ta ad vngēdū xp̄m sabbato siluerūt
Luce. xxiij.

¶ Sabbatū ē cōueniēs ad audiēdū
leg̃ dei ꝛ doctrinā scoꝝ vn̄ Act. xviij.

¶ Voces ꝓphetarum que p omnem
sabbatum legūtur.

¶ De seductione et astucia.

Prima seductio per serpen
tem que dyabolus ē fcā est
Genesis. iij.

¶ Multociens voluit laban iacob
decipere scilicet in vxore et mercede
sed dominus aliter disposuit. Gen̄.
tricesimo ꝛ vicesimo nono.

¶ Rachel patrem ydola querentem
pulchre delusit. Gen̄. xxxi.

¶ Filij iacob sevientes ob stuprū di
ne sororis eorum taliter suaserunt
vt sichem qui eam oppresserat ꝛ ciui
tas cum eo prescinderentur quo facto
irruerunt super eos et occiderūt eos
Genesis. xxxiiij.

¶ Filij iacob ipsum patrem decepe
runt cum tunica ioseph in sanguine
tincta ei monstrabatur. Genesis. tri
cesimo septimo.

¶ Gabaonite callide fecerunt pactū
cum iosue fingentes se d̄ longinquo
venisse. Iosue. ix.

¶ Cauebant philistini ne faber fer
rarius inueniretur in omni terra isra
hel ne forte hebrei facerent gladium
et lanceam. i. Regum. xiij.

¶ Saul ꝓmisit filiā suam callide da
uid vt pugnās cum philisteis interi
ret. i. Regum. xviij.

¶ Amon se callide languidum simi
lauit et sic sororem suam oppressit. ij
Regum. xiij.

¶ Absolō caute amon ad conuiuium
inuitauit et ibidem occidi fecit. ij.
Regum. xiij.

¶ Ambiens absolon regnū patris
cepit caute populo adulari ꝛ patris
facta vituperare et se bene iudicatu
rum isrl̄ iactitare. secundo. Regū.
decimo quinto.

Universitäts- und
Landesbibliothek Düsseldorf

¶ Dixit ierōboam in corde suo nunc reuertetur regnū ad domum dauid si ascenderit populus vt faciat sacrificium in domo domini Et ideo fecit eis vitulum ad adorandum. Regum duodecimo.

¶ Caute colorauit vba sua giesi dicēs ad. Naaman in noīe helysei modo venerūt ad me duo de filijs ꝓphetarum de monte ephrim ꝛc. iiij. Regum. v.

¶ Jesabel magna ē astucia vsa vt naboth falso testimonio occideretur vt vineam eius achab congregaret. iij. Regum. xxi.

¶ Athalia mater ochozie regis iuda ipso mortuo occidit omne semen regium et sic regnauit sex annis. iiij. Regum. xi.

¶ Amā autē et malicióse mortem iudeorum apud regem assuerum procurauit. Hester. iij.

¶ Satrape regni persarum procurauerunt vt darius rex decretū statueret contra quod credebant danielē omnino facere vt sic eum possent occidere. Dani. vi.

¶ Duo senes magna cautela vsi sūt contra susannam. Daniel. xiij.

¶ Jasōn misit menelaum portantē pecuniam anthiocho regi qui in semet ipsum retorsit summum sacerdotium ij. Math. iiij.

¶ Herodes autē magos vocauit et dixit cum inueneritis puerum renūciate michi. Mat. ij.

¶ Pharisei volētes ihesum capere in sermone miserunt ad eū discipulos suos cum herodianis dicentes magister scimus quia verax es Mathei vicesimosecundo.

¶ Videntes iudei quod vbū dei per paulum et barnabam dissemmabātur conati sunt religiosas mulieres et primos ciuitatis anthiochi e et excitauerunt persecuciones in eos et eiecerunt eos de finibus suis Actuū. xiij.

¶ Itē cogitauerunt petere a tribuno vt paulum in medium produceret q̄si aliquid ab eo certius cognituri et sic eum interficere possent ad quod voto se obligauerant. Actu. xxiij.

¶ De seueritate.

Grauiter puniuit deus peccatum primorum parentum Genesis tercio

¶ Itē postea fere omnes in diluuio deleuit. Gene. vij.

¶ Itē quinq3 ciuitates ꝓpter peccatum contra naturam consumsit. Genesis. decimonono.

¶ Propter vitulū quem adorauerūt filij israhel ceciderunt die vna. xxiij. milia hominum. Exo. xxxij.

Ligna colligens in sabbato fuit lapidatus. Nu. xv.

¶ Itē nota ibidem de ignitis serpētibus. Nu. xxi.

¶ Pro peccato in vxorem leuite commisso tota trib9 beniamin fere deleta est. Judi. xx.

¶ Hely cum filijs quos super peccata lente corripuit grauiter punit9 est i. Regum quarto.

¶ Saul super peccata sua grauiter punitus ē et domus eius post mortem ipsius. ij. Regū. ij

¶ Oza quia tetigit archam quā nō debuit a domino percussus interijt ij. Regum. vi.

¶ Septuaginta milia hominū ā domino occisi sunt propter elacionē dauid quando fecit populū numerari

Universitäts- und
Landesbibliothek Düsseldorf

ij. Regū. xxij.
¶ Quadraginta pueri ab vrsis sūt la
cerati q̄a helizeū deriserūt. iiij. Re. ij
¶ Grauiter punitus fuit iezi q̄a mu
nera a naamā fraudulēt accepit. iiij
Regum. v.
¶ Ozias rex iuda q̄a voluit incensū
cum turibulo adolere q̄d ad eū non
pertinebat statim lepra percussus ē. ij
Paralipomenon. xxvi.
¶ Populū isrl' ꝓpter peccata sua tra
didit dn̄s in manus nabuchodono
sor qui totā gentē crudeliter capti
uauit tēplum destruxit captiuos cō
bussit. iiij. Regū. xxiiij.
¶ Anthiochꝰ rex fuit tā grāuit percussus
vt vermes de suo corpe scaturiret quia
supbe locutꝰ fuerat cōtra iherusalē
ij. Machabeorū. ix. De seruo neq̄
nō Mat. xviij. De seruo inutili Ma
thei. xxv.
¶ Fraus ananie d' p̄cio agri ꝛ i vxo
re sua saphira grāuit punita ē. Act. v.
¶ Herodes veste regali vestitus se
dēs p tribunali voces ꝓplo dei ꝛ nō
hominū accumulātē percussit eum an
gelus domini eo q̄d nō dedisset hono
rem deo et a vermibus consumptus
expirauit. Actuū. xi.

¶ De silencio et taciturnitate.

POstquam dominus locutus
fuerat ad moysen impedicio
ris lingue fuit. Exodi. vi.
¶ Ex quo innuit q̄d viri dei qui mlt
tum cum deo loquuntur tardi esse de
bent ad multam vel ad nimiam loq̄
lam cum alijs indiscretis.
¶ Sāpson vxori pabolam male reue
lauit. Iudicū. xv.
¶ Itē dalide fortitudinē suā reuela
uit plꝰ enī tacuisse sibi profuisset.
Iudicum. xvi.
¶ Anna dominū corde deprecabat
labia enim eius mouebātur sed vox
eius penitus nō audiebat et exaudi
ta est. i. Regum. i.
¶ Samuel visionem sibi a deo factā
hely non ostēdit quousq̄ ab illo ad
iuratus fuit. i. Regum. iij.
¶ Cū filij belial dicerēt de saul vn
de saluare nos poterāt ille audire dis
simulabat et nichil respondit. i. Re
gum decimo.
¶ Abigail postquā dauid contra vi
rū suū nabal placauerat non indica
uit viro suo verbum paruū aut grā
de vsq̄ ad mane dū vinum quod bi
bit digessisset. i. Regum. xxv.
¶ Thobias iniuriosis verbis vxoris
nichil respondit. Thobie. v.
¶ Cū ancilla sare filia raguelis sibi
verba amara et improperatoria dixit
sara nichil respondit sed intrauit cu
biculum et orauit deū vt ab illo īpe
rio liberaret eam. Thobie. iij.
¶ Diu tacuit hester antequā peticio
nē suā regi reuelaret. Hester. iij.
¶ Uxor iob ipo percusso stulte sibi
loquebat. Iob. ij.
¶ Itē iob magis de loquela quā de
aliquo alio seipsum reprehendit di
cens. xxxix. qui leuiter locutus sum
respōdere quid possum vnū locutus
sū q̄d vtinā nō dixissem ꝛ q̄ dicit q̄
non peccauit labijs suis nec q̄d stul
tū contra deū locutus ē.
¶ Mādauit ezechiel rex iuda ne pō
pulꝰ aliq̄d rapsacen respōdēt ꝛ silue
rūt ꝛ n̄ rn̄derūt ei vbū. Ysa. xxxvi.
¶ Iheremias i vtero sanctificatus et
ꝓpheta electus se loqui nescire dixit
q̄a puer erat. Iheremie. i.

Universitäts- und
Landesbibliothek Düsseldorf

¶ Susanna contra falsū testimoniū duorum senum nichil legitur respō disse. Danielis. xiij.

¶ Maria matre xp̄i locuta est cū an gelo et elizabet. Lu. i.

Item cum filio et mi nistris nupciarū Johānis. ij. Alias non legitur aliqui multū locuta fuisse.

¶ Magdalena veniens ad pedes xp̄i nichil legitur dixisse sed lacrimis pe des rigauit. Luce. vij.

¶ Itē sorori de ipsa cōquerenti nichil respondit. Lu. x.

¶ Itē discipulis in ipsam fremētib9 nichil respondit. Marci. xiiij.

Quia igitur bene siluit xp̄s pro ea respondit in locis p̄scriptis.

¶ Mulier in adulterio dep̄hensa ⁊ coram xp̄o accusata non respōdit cui stus autē; p ea verbum assumpsit et eā; misericorditer a peccato absol uit. Johānis. viij.

¶ Locutus ī sinagoga paul9 primo silencium manu indixit. Actu. xiij.

¶ De simulatione et ypocrisi.

Amō languore dissimulabat vt sororem suā thamar oppri mere possē. ij. Regū. xiij.

¶ Vxor ieroboā mutato habitu venit ad abiam p̄phetam quī videre non poterat qui dixit illi quare aliā te si mulas. iij. Regū. xiiij.

¶ Giesi simulauit dominū suum indi gere duplici veste pro duob9 filijs p phetarum. iiij. Regū. v.

¶ Appolonius veniēs iherosolimā in pacem simulans quieuit vsq; ad diē sabbati et tunc feriatis iudeis arma capere suis p̄cepit et multitudinem pe remit. ij. Macha. v.

¶ Ypocritis xp̄s dixit Math. xxiij.

Ve vobis ypocrite.

¶ Phariseis volentib9 xp̄m capere in sermone respondit quid me tempta tis ypocrite. Mathei. xxij.

¶ Magnā ypocrisim ananias et vx or eius simulauerunt partem de p cio agri ad vsum p̄prium retinen tes. Actuū. v.

¶ De societate bona.

Consideranduū est valde quā tū valet bona societas si enī in quinq; ciuitatib9 sodomoꝝ fuissent decē; iusti p̄pter illos peper cissē de9 omnibus alijs. Gene. xviij.

¶ Dixit iacob ad laban modicū habu isti anteq̄ venirē ad te et nūc diues effectus es benedixitq; domin9 tibi ad introitum meū. Gene. xxx.

¶ Itē b̄ndixit dominus egipcijs p p ter ioseph ⁊ multiplicauit eis fruct9 Genesis. xxxi.

¶ Omnib9 dieb9 iosue et seniorū ser uiuit israhel dn̄o. Josue. xxiiij.

¶ Filij dan cēperūt lachis ⁊ omnes occiderunt quiā cū nullo hominū ha bebāt quicq̄ societatis. Judi. xviij.

¶ Thobias volebat omnes timētes deum secum habere in cōuiuio et hoc ipsū docuit filiū suū. Tho. iiij. et. ij.

¶ Itē diligēt̄ scire volebat thobias cū quo essē iturus filius su9 Tho. v.

¶ Pro p̄t honorē iosaphat r̄gis iuda deum colentis helyseus impetrauit aquas exercitui in quo etiā duo alij reges mali fuerunt. iiij. Regum. iij.

¶ Audito crudeli mādato r̄gis q̄ cūc ti sapientes babilonis occidi deberēt quiā sompniū eius exponere nesciret daniel et socij eius petebant miseri cordiam domini ⁊ illa nocte reuela ta est visio danieli cuius occasione

omnes alij saluati sunt. Dani. ij.

¶ Nota de bona societate septē fratrum cum matre eorū. ij. Mach. vij.

¶ Venit iudas machabeus ad capiendam sitopolim ciuitatem sed quia ipsi sitopoli erant iudeis qui ibi habitabant benigni nichil mali eis faciebat ymmo grās agens hortatus ē eos erga genus suum esse benignos ij. Mach. xij.

¶ Quādiu petrus erat cum discipulis firmus fuit et securus sed quādo erat in atrio summi sacerdotis dominum negauit. Mat. xxvi.

¶ Cū essent discipuli simul i oraciōe spiritū sanctū acceperūt. Act. ij.

¶ De fidelib9 qui erant in ecclesiā dei. Actuum. ij.

¶ Omnes qui credebant erant pariter et habebant omnia cōmunia 7 sē quidiae sumebant cibum cum exultaciōe et simplicitate cordis laudantes deum et habentes graciam ad ōnē plebē. Post cōuersionē pauli paul9 veniebat iherosolomā; volebat se iūgere discipulis sed ipsi timebant eū non credentes q̄ esset discipulus barnabas autem duxit eum ad discipulos. Act. nono.

¶ Homines qui erāt in naui cū paulo tēpore grauissime tempestatis et periculi ipsius occasione saluati sūt. Actuum. xxvij.

¶ De societate mala.

Societas malorū multū nocz; vnde abraham quam diu erat inter caldeos n̄ legitur a domino visitatus sed postquam egressus est dominus pluries apparuit ei. Gene. xxi.

¶ Fugiente iacob malū fratrem dominus eum multiplicetet 7 confortauit. Gene. xxviij.

¶ Ipse autem rediens noluit cum fratre malo ambulare licet muneribus placasset eum. Gene. xxxiij.

¶ Dixit moyses ad filios israhel recedite a tabernaculis hominum impiorū et nolite tāgere que ad eos pertinent ne inuoluāmini in peccatis eorum. Nu. xvi.

¶ Dixit dn̄s moysi precipe filijs israhel itrātes terrā chanaā disperdite cūctos habitatores ei9 si autē noluerītis erūt vobis q̄si claui in oculis et q̄si lācee in laterib9. Nu. xxxiij.

¶ Propter quosdā filios belial q̄ uxorē leuite oppresserant ōnes filij bēyamin fere trucidati sūt. Iudi. xx.

¶ Noluerūt filij isrl̄ habitatores terre delē sicut p̄cepit dn̄s sed peccauerunt fed9 cū eis ideo male successit eis. Iudi. ij.

¶ Amicicia quā habuit amō cū ionadab dedit ei viam opprimēdi sororē suā. ij. Re. xiij.

¶ Absolō malos habuīt socios ad expugnād9 patrē de regno. ij. Re. xv.

¶ Rex iude iosaphat fuit fere occisus vadēs cū iniquo rege achab. iij. Re. xxij. Et p9 rephēsus fuit p̄ p̄phetā dicētē impio p̄bes auxiliū et hijs q̄ oderūt deū amicicia iūgeris et idcirco iram dei merebaris. ij. Para. xix.

¶ Eliezer p̄phetā dixit ad iosaphat regi iuda q̄a habuisti fed9 cū othosia percussit dn̄s opera tua. ij. Para. xx.

¶ Filijs iuda templū edificātib9 hostes eorū volebāt cū eis in fraudē edificare sed illi vsi cōsilio bono tenuerūt. Esdre. iij.

¶ Cū irēt ōnes ad vitulos aureos thobias fugiebat consorcia oim. Tho. i.

¶ Itē noli cum peccatoribus mandu care. Thobie. iiij.
¶ Itē dicebat vxor iunioris thobie. Nunq̄ cum ludentib9 me miscui ne q̄ cum hijs qui in leuitate ambulant participem me prebui. Thobie. iij.
¶ Iob de seipso dixit frat sui draco num et socius strucionū. Iob. xxx.
¶ Ysayas dixit vir pollut9 labijs ego sum et causam subdit quia ego i me dio populi pollutū labia habentis ego habito. Ysaie. vi.
¶ Dictū est ezechieli et incteduli et subuersores sunt et cum scorpionib9 habitas. Ezechiel. ij.
¶ Cū iudas machabe9 constituit cū romanis amiciciā et societatem cito superatus est qui prius alios supe rabat. Machabeoꝝ. ix.
¶ Petrus existens cū ministris sumi sacdotis xp̄m negauit. Math. xxvi.
¶ Plures mali frequēter cōueniunt vt bonis inferāt nocumēta. Iosue. x.
¶ Vbi adonibesedech rex iherusalē cū alijs q̄tuor regib9 cōuenerūt contra gabaonitas q̄a fecerūt pacē cū Iosue
¶ Itē iabin rex asor ꝛ alij reges cō uenerunt contra Iosue et filios isra hel. Iosue. xi.
¶ Itē quinq̄ satrape philistinorum chananei s ydom. Iudicū. iij.
¶ Itē madian et amalech et cetere naciones orientaliū. Iudicū. vi.
¶ Pylatus ꝛ herodes amici facti sūt in passione dn̄i Luce. xxiij.
¶ Paul9 philipēses cōmendat dicēs in medio nacionis peruerse ꝛ praue inter quos lucetis sicut lucerna et luminaria in mundo Philip. ij.
¶ Petr9 quibusdā iudeis verbū dei audientib9. Actuū. ij. Dixit saluāmi ni a generatione praua ista.

¶ Mali cōtra apostolos sepe cōuene runt romanos sanctos vt patet in vi ta eorum de beato stephano. Actuū vij. de paulo et barnaba.

De strage.

Strages hoim terribilis fuit quando tpe diluuij omnes p̄ter octo perierūt. Gen. vij.
¶ Quanti hoies i egipto et i mari ru bro perierūt. Exo. xij. et. xiiij. p totū
¶ De sexcētis milib9 pugnatorū nul lus intrauit terram promissionis nisi duo Iosue et caleph sed omnes in de serto varijs modis interierunt Deu teronomij. i. et. iij. Nu. xxxij.
¶ Magnā cedem fecerūt filij isrł ex precepto moysi de madianitis qđ ex hoc apparet quia ipsi triginta duo mi lia virginū in p̄dā ceperūt oēs alios viros et mulieres occiderūt. Nu. xxxi
¶ Prope vrorē leuite ocāsi sūt. xxv. milia et centum viri bellatorū preter mulieres et paruulos. Iudicum. xx.
¶ In dieb9 hely quādo capta fuit ar cha dn̄i ceciderunt de israhel trigin ta milia hoim. i. Regum. iiij.
¶ Item per omnes libros regum.
¶ Abia rex iuda ꝛ exercit9 ei9 vulne rauit vna die de exercitu Ieroboā. l. milia virorū. ij. Parali. xiij.
¶ Asa rex iuda habuit in exercitu suo quīgēta octuaginta milia. Ethiopes autē fuerunt decies centena milia ꝛ ruerunt ethiopes vsq̄ interneciōnē ij. Paralipo. xiiij.
¶ Rex israhel cecidit de iuda centū viginti milia virorū bellatorum die vna eo q̄ dereliquissent dominū. ij. Paralipo. xxviij.
¶ Occasione supbi amon qui p̄pter solū mardocheū volebat oēs iudeos

Universitäts- und
Landesbibliothek Düsseldorf

angulate occiderunt iudei in regno af
sueri. lxxv. milia hoim quos inimicos
suos pucbant. Hester. ix.

¶ Jonathas misit demetrio apud an
thiochiã tria milia virorũ in auxiliũ
cõtra illos de ciuitate qui volebant
demetriũ occidere et occisi sũt de ip
sis anthiochenis vno die viginticentũ
milia virorũ. i. Mach. xi.

¶ Tãta cedes hoim fuit in iherusalẽ
qñ cepit eam anthiochus q ibi fue
rũt. lxxx. milia hoim interfecti. xl. mi
lia vincti non minus autẽ venũdati
ij. Machabeorum. v.

¶ Aduersus galathas in babilonia
sex milia hominũ tantũ peremerũt cẽ
tũ viginti milia hoim ꝓpter auxiliũ
eis de celo datũ. ij. Mach. viij.

¶ Judas machabe9 legitẽ multos ha
buisse conflictos vt patet in libro.
Mach. p totum.

¶ Dñs occidit nouẽ milia qui erãt
cũ nichanore. ij. Mach. viij.

¶ Viginti milia in duob9 municioni
bus. ij. Mach. x.

¶ Viginti quinq; milia cũ thimotheo

¶ De strennuitate.

Audiens abrahã captum loth
nepotem suũ assumptis ver
naculis ⁊ alijs socijs irruit no
cte super quatuor reges qui ceperãt
illũ et pcussis hostibus reduxit loth
cũ tota substãcia et populũ sodomo
rũ. Gene. xiiij. Postq̃ iacob cũ ãgelo
luctabat dixit ei ãgel9 si ꝯtra dñ̃ for
tis fuisti quãto magis cõtra hoies p̃
ualebis Gene. xxxij

¶ Caleph et iosue viriliter populũ
cõfortauerũt dicẽtes ascẽdam9 et pos
sideam9 terrã qm̃ poterimus obtinẽ
re eam. Nu. xij.

¶ Et iterũ ne timeatis populũ terre
quã sicut panem possum9 eos deuora
re. Nu. xiiij.

¶ Phinees cũ. xij. milib9 hoim pug
natorũ madianitas debellauit ita q
xxxi. milia virginũ in predam duxit
Nu. xxxi.

¶ Josue pergẽs ad bellũ cõtra hay
erat in fonte exercitus sui vallat9 au
xilio pugnatorũ. Josue. viij.

¶ Captis quinq; regib9 dixit iosue ad
principes exercitus q̃ cũ eo erãt ite
ponite pedes vestros super colla re
gũ istorũ nolite timere nec paueatis
Josue. x.

¶ Dixit caleph ad iosue. lxxxv. ãno
rũ sũ hodie sic valẽs vt eo valebam
tpe qñ ad explorandũ missus sũ illi9
in me temporis fortitudo in me per
seuerat. Josue. xiiij.

¶ Aioth iudex et princeps exercit9
isrl̃ in fronte gradiẽs dixit sequimi
ni me tradidit enĩ dñs inimicos vrõs
in man9 vestras. Judi. iij.

¶ Ex pcepto dñi dixit gedeon exerci
tui suo q̃ sciẽt erãt q̃ formidulos9 aut
timid9 ẽ reuertatur. Ju. vij.

¶ De fortitudine et strennuitate sam
psonis nota. Judi. xiiij. et. xv.

¶ Dauid ĩ puericia sua leonẽ atq; vr
sum et goliã fortes occidit. i. Re. xvij

¶ Itẽ cũ vno milite veit dauid ĩ castra
saul et intrauit tẽtoriũ ei9 noluit re
gẽ inimicũ occidere sed tulit hastam
et cyphũ ei9. i. Re. xxvi. Desiderauit
dauid aquam de cisterna bethleem
tres milites irruperãt castra philisti
noꝝ attulerũtq; sibi aquã. ij. Re. xxxi
ij. Strenue fecit iheu pcutiens duos
reges et fratres othozie et filios ach
ab et ꝓphetas baal in multitudine ni
numerosa. iiij. Re. x.

¶ Joiada strenue eripuit regnũ iuda
de manu athalie et ioas puulũ d̃ stirpe
dauid regẽ coronauit. iiij. Regũ. xi.

Universitäts- und
Landesbibliothek Düsseldorf

¶ Filij transmigracōnis edificantes
muꝝ iherl̄m vna manu facientes op9
⁊ altera gladiū tenebāt. neemie iiij.
¶ Mirā strenuitatē ⁊ fortitudinē
habuit iudith que holofernem occi
dit. Judith. xiij.
¶ Mirā strenuitatē habuerūt ma
thatias ⁊ filij eius qui totiēs ꝓualue
rūt ꝯtra regē anthiochū. i. Mach. ij.
¶ Eleazar audacter cucurrit ad ele
phantē et supponens se occidit eum
i. Machabeo. vi.
¶ Dixit eleazar tortoribus fortiter
vitā excedēdo senectute dignus ap
parebo adolescentibus autē exēplū
forte relinquā. ij. Macha. vi.
¶ Machabe9 et qui cum illo erāt
ibāt prompti ad bellū contra lysiam
habētes auxiliū de celo et ꝓstraue
rūt de hostib9. xi. milia peditum et
equitū mille sexcētos. ij. Mach. xi.

¶ De superbia.

Oia ꝓpter appetitum excellen
cie dicente dyabolo eritis dij
de ligno vetito comedit Ge
nesis. iij. Et ideo ad subiectionē est
deducta.
¶ Supbia volentiū turrim edifica
re vsq; ad celū p confusionē liguarū
humiliata et destructa ē. Ge. xi.
¶ Agar ꝓpter conceptū filiū contēp
nēs dn̄am suā iussu dn̄i subiecta est
Genesis. xvi.
¶ Supbus pharao i mari rubro sub
mersus fuit. Exo. xv.
¶ Supbia chore ⁊ alioꝝ ꝯtra moy
sen grauiter punita fuit. Nū. xvi.
¶ Supbia holofernis mirabilit̄ fuit
destructa. Judicum. xiij.
¶ Superbia aman mirabiliter fuit
humiliata. Hester. vij.

¶ De supbia nabuchodonosor habē
tur. Judith. ij. De quo eciā ysaias di
cit in corde me ostendam.
¶ De supbia moab dicit̄. Isa. xvi. et
Jeremi. xlviij.
¶ Audiuim9 supbiā moab supb9 ē val
de supbia et arrogācia ei9 indignacō
ei9 plusq̄ fortitudo ei9. Cū eleua
tū fuit cor nabuchodonosor regis ba
bilonis et sp̄us illi9 obfirmat9 ē ad su
perbiā deposit9 ē de solio et gloria
eius ablata ē. Danielis. iiij.
¶ Balthasar fili9 nabuchodonosor
rex babilonis non humiliauit cor su
um sed aduersus dominatorē celi ele
uatus ē ideo interfectus est. Da. v.
¶ Anthiochus ascendēs iherosolimā
in multitudine grādi intrauit in sāc
tificacionē cū supbia. i. Macha. i.
¶ Anthiochus rex in superbia existi
mabat terrā nauigatur9. Mach. vi.
¶ Anthiochus dixit se superbe ventu
rū iherosolimā ⁊ congeriem sepulchri
eā facturū sed i ipso itinere percussus
ē insanabili plagā. ij. Macha. ix.
¶ Nichanor dicentibus sibi iudeis
q̄ essz potēs in celo qui iussit agi diē
septimum inquit et ego sum potens
super terram qui impero sumi arma
et negocia regis impleri et cito post
victus ē. ij. Machabe. xv.
¶ Superbia pharisei seipsū cōmēdā
tis reprobata ē humilitas publicani
cōmendata est. Luce. xviij.
¶ Herodes veste regali indutus
sedit p tribunali et cōcionabat ad
ꝓpl̄m popul9 autē clamabat voces
dei et nō hoīm et ꝯfestim pcussit eū
angel9 dn̄i eo q̄ nō dedissz honorem
deo et ꝯsumptus a vermib9 expira
uit. Actuum. xij.

¶ De sepultura.

Qum magña diligẽciã abra
hã agrũ emit in quo mortuã
vxorẽ sepeliret. Ge. xxiij.
¶ Noluit iacob cũ malis hominibus
sepeliri sed adiurauit ioseph vt eum
mortuũ ad patrũ sepulchra deferret
Gene. xlvij.
¶ Hoc ipsũ post bñdictionẽ filiorum
repecijt et ioseph diligẽter adimple
uit. Gene. xlix.
¶ Exiens moyses de egipto tulit in
de secũ ossa ioseph sicut ipse ordinaue
rat. Exodi. xiij.
¶ Cõmẽdauit dauid viros iabes ga
laad eo q cadauera saul et filiorũ e
ius reuerent sepelissent. ij. Re. ij.
¶ Iheu rex israhel q fecerat occidi
iesabel fecit eam sepeliri qa erat fili
a regis. iiij. Re. nono.
¶ Thobias se periculo vite exhibuit
corpora rapiens occisorum z ea solli
cite sepelliuit. Tho. i.
¶ Prima annũciacio quã fecit thobi
as filio suo ante mortem fuit de sua
et matris sepultura. Tho. iiij.
¶ P9 preliũ contra gorgiã cõmissuz
venit iudas machabeus vt corpora
pstratorũ tolleret et cũ suis parentib9
sepeliret. ij. Mach. xij.
¶ Discipuli iohãnis baptiste audien
tes eũ fore decollatũ tulerunt corp9
eius et sepelierunt. Marcĩ. vi.
¶ Apparet dñm ihesũ de sua sepultu
ra sollicitũ qñ dixit de vngẽto sinite
vt in die sepulture mee fuet. Io. xij.
¶ Iosep et nichodem9 dñm sepelie
rũt in sepulchro nouo. Mat. xxvij.
¶ De spe.

Multis ãnis expectauit abra
hã atq̃ de sara filiũ haberet
q̃a iam centenari9 erat qñ na

tus est ei ysaac. Gen. xxi.
¶ A pmissione primo abrahe facta
de terra pmissionis scz q semen ei9
eã possideret fluxerunt anni q̃dñ
genti quadraginta ãteq̃ filij israhel
terram illã intrauerunt.
¶ Dauid bonã spẽ habuit philisteũ
in noĩe dñi prosternere. i. Re. xvij.
¶ Iob afflict9 corpore orbat9 filijs d
risus ab amicis et reb9 spoliat9 dixit
si occiderit me i ipsõ sperabo iob. xiij.
¶ Thobias parẽtib9 ipsũ irridẽtibus
et dicentibus ubi est spes tua p q̃e
lemosinas et sepulturas faciebas in
crepãs illos dixit sic nolite loq̃ qm̃
filij sanctorũ sum9 et vitam illam ex
pectam9 quã de9 datur9 ẽ hijs q̃ vitã
suã nũquã mutãt ab eo. Tho. ij.
¶ Susanna ad mortẽ condempnata
adhuc cor et fiduciam posuit in deo
Dani. xiij.
¶ De spe matris cum septẽ filijs no
ta. ij. Mach. vij.
¶ Iudas machabe9 misit ihersoli
mã. xij. milia dragmas argẽti. ij.
Mach. xij.
¶ Symeon iust9 et timorat9 in iheru
salem expectabat cõsolacõem isrl
Luce. ij. Ascẽsurus xps in celũ pcepit
discipul ne discederẽt de ihrlm sed
expectarent pmissionẽ patris. Act. i.
¶ Monet aplus ipm thimotheum
vt pcipiat diuitib9 nõ alta sapere nec
sperare in incerto sed in deo viuo.
i. ad Thimotheum. vi.
¶ Dauid bonã spẽ habuit vt i psal
mis ¶ De suspicione.

Cogitauit abraham et suspica
batur q egipcij vellent eum
pro vxore sua interficere. Ge
nesis. xij.
¶ Simile de ysaac. Gene. xxij.

Universitäts- und
Landesbibliothek Düsseldorf

¶ Suspicatus est laban q̄ iacob si
bi deos suos abstulissz. Ge. xxxi.
¶ Videns iacob tunicā filij sui ioseph
cruentatam putabat eū a bestia de
uoratum. Genesis. xxxvij.
¶ Rubenite et gaadamite cūtes ad
possessiones suas edificauerunt alta
re iuxta iordanem unde turbati sūt
filij isrl̄ putātes q̄ ipse se vellēt ab
eorū lege separare. Josue. xxij.
¶ Cū iuissz sampson ad domū p̄ris
sui socer eius putabat q̄ odio habe
ret vxorem suā ideo eam alteri dedit
Judicum. xv.
¶ Hely vidēs annā labia mouere et
nullū verbū extra pferre eā temulē
tam estimabat. i. Regū. i.
¶ Cū essz dauid cū achis rege geth
quasi custos capitis sui satrape dixe
runt ad achis vt recederet dauid et
nō iret cum eis ad prelium ne forte
transfugeret contra eos ad saul. i.
Regū. xxix.
¶ Misit dauid nūcios ad regē amō
vt cōsolaretur eū sup patrū intrantes
principes aūt illius putauerūt q̄ ve
nissz ad explorandū ciuitatē. ij. re. x
¶ Postq̄ assuerus turbatus contra
aman ortū intrassz aman cecidit sup
lectū hester vt rogaret eā p aīa sua
intrans aūt rex et vidēs eum sup lec
tum regine suspicabatur q̄ eā vellet
opprimere. Hester. vij.
¶ Nūciāte ieremia voluntatē dn̄i po
pulo terre qui remāsit p9 destructio
nem iherusalem dixerūt en loqueris
mēdaciū non te misit dn̄s sed baruth
filius nerie incitat te aduersus nos
vt tradat nos in manus caldeorū
Jeremie. xliij.
¶ Vidētes discipuli dn̄m sup mare
ambulantem putabāt fantasma esse
Mathei. xiiij.
¶ Vidētes iudei discipulos xp̄i va
rijs linguis loquētes putauerūt eos
esse musto plenos. Actuū. ij.
¶ Omnes discipuli xp̄i timebant
paulū post cōuersionē putantes eū
nō esse discipulum. Actuū. ix.
¶ Vidētes barbari viperā in manu
pauli pendentē putabant eū homici
dam esse. Actuū. xxviij.
¶ Tribun9 lysias videns paulū a iu
deis male tractatū dixit nōne tu es
egipcius qui ante hos dies tumultū
excitasti et eduxisti in desertū decem
milia hoim. Actuū. xxi.
¶ De templo dei.

Ordinauit deus per moysen
q̄ aaron et filij eius man9 et
pedes lauarēt quādo taber
naculū erāt ingressuri. Exo. xxix.
¶ Nō licebat nisi paucis tabernacu
lum intrare nec etiā ipsius vasa tan
gere. Numeri. iiij.
¶ Diligentior fuit salomon ad edifi
candū templū dn̄i q̄ domū ppriā in
xiij. annis que tamen multo minor
erat. iij. Regū. vij.
¶ Magnā etiā fecit in ipsi9 tēpli de
dicatione solempnitatē. iij. Regū. ix.
¶ Ioiada pontifex precepit vt atha
lia extra templū duceretur et nō oc
cideretur in tēplo. iiij. Regū. xi.
¶ Magnā curā videbat dn̄s de tē
plo hr̄e qn̄ p̄cepit tyro regi vt edifi
caret ei domū in ihrl̄m. i. Esdre. i.
¶ Dari9 rex p̄cepit vt edificarēt do
mus dn̄i in iherusalē et darent̄ sūp
tus de archa regis ne opus impedi
retur. i. Esdre. vi.
¶ Judei reuersi de captiuitate babi
lonis prius ceperunt edificare tēplū

dm̄ q̄ multos ciuitatis qn̄ tamen in
magno periculo esset die ac nocte ne
inuaderet hostes. Esdre. iij

¶ Comendat thobias q̄a iuit ad tē
plū dm̄ in iherusalē et ibi dn̄m ado
rauit. Tho. i.

¶ Judas qn̄ obtinuit victoriā de ini
micis qui tēplū dm̄ cōtaminauerunt
dixit ad fr̄es ei9 antequā faceret menci
onem de proprijs ecce contriti sūt ini
mici nostri ascendam9 nūc mundare
templū. i. Machabe. iiij.

¶ Rex demetri9 statuit vt quicunq̄
fugerent ad templum qd̄ est in ihero
solomis et in omnib9 finibus eius ob
noxius regi in omni negocio dimittā
tur. i. Mach. x

¶ Crist9 quadragesimo die p̄sentat9
est ad tēplū. Luce. ij.

¶ Itē anno. xij. in templo disputās
ē inuentus. Lu. ij.

¶ Itē de templo ementes et venden
tes eiecit. Mathei. xxi

¶ Itē in tēplo frequenter docuit et
miracula fecit. Mathei. xxi.

¶ Arguebat dn̄s phariseos qui dice
bant aurū templi sanctius templo.
Math. xxiij.

¶ Petrus et iohannes ascēdebāt in
templū ad horam oracionis nonam
et tunc factum est primum miraculū
sanitatis. Actu. iij.

¶ Angelus dm̄ in nocte ianuā carce
ris aperiens et ap̄los inde educens
dicit ite stātes loq̄mini in tēplo ple
bi ō a verba vite hui9. Actu. v

¶ J dei pau ū p̄sequentes nolebāt
eū in templo occidere sed traxerūt eū
extra v foris interficeretur. Act. xxi

¶ De temptacione dei contra ho
mines

Temptauit deus abraham p̄a
piens vt filium suum ymmo
laret. Gene. xxij

¶ Dixit dn̄s ad moysen ecce pluam
vobis māna de celo egrediat̄ p̄pl̄s et
colligat q̄ sufficiunt p̄ singulos dies
vt tēptem eū si ambulet in lege me
a an nō. Exodi. xvi.

¶ Loquēte dn̄o cū moyse audiebat
p̄plus vocem et sonitum bucane vide
runtq̄ mōtem fumigantē et perterri
ti sunt ac pauore cōcussi et dixit moy
ses nolite timere vt enī probaret vos
venit deus. Exodi. xx.

¶ Dereliquit dn̄s ezechiā vt temp
taret eū et nō fieret omnia q̄ erāt in
corde ei9 qn̄ sc; venerūt ad eū nūcij
regis babilonis. ij. Para. xxxij.

¶ Postq̄ thobias excecat9 fuerat di
cit de eo q̄ de9 hanc tēptacōem per
misit fieri vt posteris daretur exem
plū paciencie. Tho. ij.

¶ Dixit iudith filijs israhel quos
holofernes destruere cogitabat me
mores eē dēns q̄a tēptati sūt patres
vestri vt p̄barentur si vere deum co
lerent. Judith. viij

Propē grauissimas tribulacōes q̄s
iob passus ē dicebāt probauit me q̄i
aurū qd̄ p̄ ignē transit Job. xxiij.

¶ Petebat dauid in. ps̄. p̄ba me d̄
us et temptā. ps̄. xxv

¶ Volēs deus petrū tēptare iussit e
ū venire ad aq̄s in quib9 eū aliqua
liter mergi permisit. Math. xxiiij.

¶ Dixit eciā philippus vn̄ ememus
panes Johannis. vi.

¶ Accede vt probem vtrum sis fili9
meus esau. Gene. xxvij.

¶ De temptacione que fuit facta a
deo ab hominibus

Filij israhel multotiens tep
tauerunt deum in deserto. Nu.
xiiij. ergo sepe male accidit eis
¶ Superati in bello a philisteis dixe
runt quare percussit nos dominus coram
philistym. i. Regum. iiij.
¶ Et alia vice duxerunt philistiim ar
cham domini secum captum et plaga magna
percussi sunt. i. Regum. iiij.
¶ Habebat dauid se unctum esse in re
gem et quod deberet post saul regnare nec
tamen voluit temptare deum et pone
re in discrimine sed prudenter in omnibus
agebat et seipsum ut debuit custodi
ebat. i. Regum. xxij.
¶ Ozias statuit ut transactis quinque
diebus si non veniret adiutorium trade
ret se et populum holoferni dixit autem
iudith presbiteris ciuitatis qui erant
de illo consilio quis estis vos qui teptatis
dominum. Iudith. viij.
¶ Cristus dixit dyabolo quando posuit eum
super pinnaculum templi non temptabis
dominum deum tuum. Mathei. iiij.
¶ Item dixit phariseis querentibus utrum
liceret tributum dare cesari volentes
eum capere in sermone. Quid me
temptatis ypocrite. Math. xxij.
¶ Dure corripuit petrus ananiam et
saphiram eius uxorem dicens quid conue
nit vobis temptare spiritum domini. Act. v.

¶ De temptatione dyaboli.

Dyabolus in serpente primos
parentes in parente debiliori
temptare cepit scilicet in muliere.
¶ Item a longe explorare incepit nec
statim comedere persuasit.
¶ Item penam secuturam negauit et
magna bona promisit.
¶ Item non temptauit de peccato ad quod
nullam habebant inclinationem sed de

fructus suauitate et odore ac sapore
atque excellenti dignitate et hoc totum
per mendacium. Genesis. iij.
¶ Dyabolus ostendit xpo omnia regna
mundi quando eum temptare voluit dicens
omnia ista tradita sunt michi et cui volo
dabo illa. Lu. iiij. et. Math. iiij.
¶ Petiuit dyabolus a deo ut tangeret
iob in rebus in liberis et in proprio cor
pore in quo non potuit eius callidi
tas et malignitas. Iob. i.
¶ Non expedit temptationem suam alteri
reuelare qui de eodem malo est tempta
tus sic enim citius cadunt. Exemplum de
duobus presbiteris qui concupiscenciam
suam sibi inuicem indicabant. Dani. xiij.
¶ Temptatio domini nos instituit ad vi
tandum omne genus temptacionum fuit
enim de tribus temptatus ad que omnia temp
tamenta mundi possunt reduci. Math. iiij
¶ Ait dominus petro ecce sathan expeti
uit vos ut vos cribraret sicut triticum
ego autem rogaui pro te ut non deficiat
fides tua. Luce. xxij.
¶ Dyabolus suasit iude ut traderet
dominum suum in manibus iudeorum Jo. xiij.
¶ Dixit petrus ananie cur temptauit
sathanas cor tuum ut menciris spiritui
sancto. Actuum. v.
¶ De timore dei.

Defectus timoris dei frequen
ter est causa peccati. ideo dix
it abraham ad abymelech co
gitaui mecum dicens forsitan non est
timor dei in loco isto et interficient
me. Genesis. xx.
¶ Timuerunt obstetrices deum et ser
uabant mares et ideo edificauit illis
domos. Exodi. i.
¶ Volens deus filijs israhel timorem
suum multum incutere cum tonitruis et

igne et signis aliis terribilib9 legē; eis dedit. Exo. xx

¶ P9 transitum maris rubri et sub mersionem pharaonis timuit ppl's dnm. Exo. xiiij.

¶ Abdias dispēsator achab timebat dnm valde nā interficiente iesabel ,p phetas dm tulit ille. c. ,pphetas ⁊ ab scondit eos. iij. Regū. xviij.

¶ Hoies quos misit rex babilōis ad inhabitandū samariā non timuerunt dnm et inmisit eis dns leones q̄ in terficiebāt eos. iiij. Regū. xvij.

¶ Cōstituit iosaphat iudices ī cūctis ciuitatib9 iuda et inter cetera p̄cepit eis dicens sit timor dm vobiscū ⁊ cū diligencia cūcta facite. ij. Para. xix.

¶ Thobias senior filiū suū ab infan cia deum timere docuit. Thobi. i

¶ Itē timentes deū ad cōuiuiū voca ri iussit. Tho. ij.

¶ Item plus timens deū q̄ regē ra piebat cadauera occisorum et sepeli ebat ea. Tho. ij

¶ Filia raguelis in oracione sua dice bat virū cū timore tuo nō ex libidine cōsensi suscipere. Tho. iij.

¶ Angel9 dixit ad raguelē noli time re filiā tuā dare thobie qm huic timē ti deū debet' cōiunx filia tua Tho. vij

¶ Thobias et raguel cum amicis su is in timore dm nupciarū cōuiuiū ex ercebant. Tho. nono.

¶ Judith erat vidua in ōmib9 famō sa qm timebat deū valde nec erat q̄ de illa verbū malū loq̄ret'. Judi. viij.

¶ Inter alia q̄b9 iob cōmēdat' signā ter dicit' et noiat' tim or dm. Job. i.

¶ Vn ipse dixit. xxxi. q̄i timentes su p me fluctus timui deū. Mulier for tis timens deum ipsa laudabitur ,p uerbiorum. xxxi.

¶ Cū plagis mlt'is p'imeretur ele a zar ait tu scis dn̄e q̄a cū te a morte possem liberari duros corporis sustine o dolores s'm animā ,pter timorē tu ū libenter hec pacior. ij. Mach. vi.

¶ Cōmota tēpestate naute ionā mi serūt in mare et stetit mare a feruore suo et timuerunt viri timore magno dominū et hostias ymmolauerunt ⁊ vota vouerunt. Jone. i.

¶ Timēdus est de9 q̄a potest mlta bona cōferre Vn thobie habebis mlta bona si timueris deū.

¶ Itē potest mala inferre. Mathei x. Timete eū q̄ corpus et animā mi ttere potest in iehennam

¶ Grauiter punitus est seruus qui talētū acceptū propter timorē dm su i nō multiplicauit. Mathei. xxv.

¶ Occasione cornelij timētis deū a it petrus in omni gente q̄ timet deū et operatur iusticiam acceptus ē illi Actuum. decimo.

¶ De timore hominum.

Timens abraham abymalech dixit ei deus tecum est in v niuersis que agis iura ergo michi ne noceas michi. Genesis. vi cesimo primo

¶ Egipcij p'sequentes filios israhel qui ibant per medium maris rubri dixerunt fugiamus israhelem deus enim pugnat pro eis. Exo. xiiij.

¶ Vidēs saul q̄ dominus esset cum dauid cepit timere eum. primo. Re gum. xviij

¶ Princeps quinquagenari9 tercı9 missus ad helyam timuit eum et hui liauit se illi et ideo non est sicut pri ores ab igne consumptus quarti. Regum primo

Universitäts- und
Landesbibliothek Düsseldorf

¶ Cū cōpletus esset murus in i[illegible]erū
salem timuerunt vniuerse gētes que
erant in circuitu eius. Neemie. vi.

¶ Cecidit timor iude ac fratrū sup
ones in circuitu eorū. Macha. ij.

¶ Audiētes aduersarij q̄ iudas eēt
paratus cū suis in bello timuerūt ac
formidauerunt in corde suo. ij. Ma
chabeorum. xiij

¶ Herodes timebat iohānē sciēs eū
virū iustū et sanctū. Marci. vi

¶ Post terribilē mortē ananie et vx
oris eius ceterī tōnes discipuli in porticu
salomonis ceterorum autē nemo au
debat se iūgere illis. Actu. v

¶ Cū fact9 esset terre motus in carce
re vbi erat paulus et sylas positi cu
stos carcere tremefactus pcidit pau
lo et syle ad pedes dicens dn̄e quid
me oportet facere vt saluus fiam. Ac
tuum. decimosexto.

¶ De tyrannis

Varias adinuenit malicias ph
arao vt filios israhel possꝫ ex
tinguere. Exo. vij. et. v

¶ Primo enim fecit eos diris operi
bus affligi Exo. i. Deinde masculos
nat9 in flumie proicit nec eos voluit
dimittere nisi plagis magnis vt deo
suo sanctificarent. Exo. viij.

¶ Adonibeseth āputauit summitates
manuū ac pedū. lxx regū. et misit eos
sub mēsa sua reliqas colligere. Iudicū
i. Abymalech filius gedeonis vsurpa
tus super ppl̄m. lxx. frēs suos occidit
sup lapidem vnū. Iudicū. nono

¶ Saul quesiuit dauid ad mortē et
occidit. lxxxv. viros portantes ephot
ex hac occasione ipsius. i. Re. xxij.

¶ Iesabel fecit queri helyā ad mor
tem quia ipse fecit pphetas baal occi
di. iij. Regum. xix

¶ Ipsa eciā fecit lapidari naboth p
falsū testimoniū. iij. Regum. xxi.

¶ Achab fecit poni micheā pphetā
in carcere et pane tribulacōis et aq̄
angustie sustentari. iij. Re. xxij

¶ Cū factū esset verbū dn̄i in manu
yheu contra baasan regem israhel et
domū eius occidit baasa pphetā pdi
ctum. iij. Regū. xvi.

¶ Manasses rex sāguinē i noxiū ef
fudit et impleuit iherusalem cruore
innocenciū. iiij. Re. xxi.

¶ Nabuchodonosor dixit holoferni
q̄ nō parceret oculos eius vlli regno
Iudith. i.

¶ De holoferne dicit q̄ timus met9
cunctis prouincijs illis incubuit vt vni
uersarū vrbium habitatores princi
pes et honorati simul cū ppl̄is exi
rent obuiā venienti suscipientes eū
cum coronis et lampadib9 ducentes
choros in tybijs et tympanis et tam
ista facientes nō poterant ferocitatē
eius mitigare. Iudith. iij

¶ De nequicia aman q̄ volebat ōēs
iudeos occidere habet. Hester. iij.

¶ Rex babilonis occidit filios regis
sedechie in oculis ei9 oculos q̄ ipsius
eruit et vinxit eū pedib9 vt adduce
ret eū in babilonē. Iere. xxxix. et.
iiij. Regum. xxv.

¶ Nabuchodonosor pcepit vt ōnes
prudētes occiderent q̄a nesciebāt so
mnium suum exponere. Dani. ij

¶ Itē tres pueros in fornacem ardē
tem misit. Dani. iij.

¶ Ipsū daniel misit in lacum leonū
Danielis. vi.

¶ Anthioch9 ascendit iherosolimam
et fecit cedem hoim horribilē et post
effudit sanguinē innocentē p circuitū

sanctificationis. i. Macha. i.

¶ Triphon captū ionathā et tenens pecijt p eius liberacōe centū talēta argēti et duos filios quos cū cepisset patrē cū filijs occidit. i. Mach. xiij.

¶ Andronicus rogatus a menelao et p munera eius corruptus occidit oniā sūmum sacerdotē. ij. Macha. iiij.

¶ Anthiochus menelaū sacrilegum de multis sceleribus accusatum absoluit et accusaciones eius dampnauit ij. Machabeo. iiij.

¶ De septē filijs cum matre. secundo Machabeorū. vij.

¶ Herodes multos innocences occidit volēs xp̄m occidere. Math. ij.

¶ Herodes tetrarcha iohānē baptistam ad peticionē mulierum decollauit. Math. xiij. et Mar. vi.

¶ Pylatus nō inueniens causam in xp̄o ip̄m em̄ crudeliter flagellauit et occidit. Mathei. xxvij.

¶ Herodes a grippa misit manus vt affligeret quosdā de ecclesia occidit autē iacobū fratrē iohannis gladio videns q placeret iudeis voluit ap p̄hendere petrū et apprehensū misit in carcerem. Actuū. xij.

¶ De crudelitate tyrānorū satis pt; in passionibus sanctorū.

¶ De crudelitate facta ī paulo nota Actuū. xvi.

¶ De tribulacionibus.

Plus creuit ioseph ī captiuitate q̄ creuisset inter fratres suos. Genesis. xli.

¶ Fratres ioseph dixerūt merito hec patimur quia peccauimus in fratrem nostrū idcirco venit super nos tribulacio. Genesis. xlij.

¶ Filij israhel creuerūt ex oppressionibus et afflictionibus egipciorū et quāto magis opprimebantur tāto magis multiplicabantur. Exo. i.

¶ Filij israhel afflicti serpentibus ignitis dixerūt moysi locuti sumus cōtra deū et cōtra te et prius non dixerūt Numeri. xxi.

¶ Fugiēs dauid a facie absolō suo suo maledicenti sibi non respondit sed paciēter sustinuit. ij. Regū. xvi.

¶ Obtenta aūt victoria supbiuit et ppl'm numerare fecit. Et postea videns dominū populū cedentē peccatū recognouit. ij. Regū. xxiiij.

¶ Helyam fugientē ielabel angelus confortauit iij. Regū. xviij.

¶ Pane tribulacōis et aqua angustie iussus ē micheas sustentari qa noluit regi achab respondere iuxta velle suum. iij. Regū. xxij.

¶ Voluit deus vt viri iude a rege egipciorum affligerētur vt scirēt distanciā seruitutis diuine et seruitutis regni terrarū. ij. Paralipo. xij.

¶ Postq̄ manasses vinctus fuit et ductus in babilonem egit penitenciam valde corā domino et exaudiuit dominus orationem suam. ij. Paralipominon. xxxiij.

¶ In tpe tribulationis sue clamauerunt ad te et tu de celo exaudisti eos sm̄ miserationes tuas magnas dedisti saluatores. Neemie. ix.

¶ Postq̄ thobias excecatus est et ab inimicis suis derisus a dño multipliciter est cōsolatus. Thobie. ij.

¶ Judith populo suo ait memores esse debetis quomodo pater vester abraham temptatus est et per multas tribulacōes effectus est amicus dei. Judith. viij.

¶ Iob tribulacões multas sustinuit
in amissione rerū et liberorū suorum
in graui corporis infirmitate in contu
melia vxoris et aliorum amicorum.
Iob per totum.
¶ Ieremias pro veritate quā ꝓp̃lo p̃
dicabat q̄nq3 paissus fuit. Iere. xxxv
¶ Paul9 incarcerat9 et tandē lapida
tus. Act. xiiij. Bene apparet dñm eē
cū tribulatis p t s pueros in forna
ce cū q̄b9 nabuchodonosor vidit cri
stū similē filio dei. Dani. iij.
¶ Ezechiel in caldea in medio capti
uorum vidit dei mirabiles reuelaci
ones. Ezechiel. i.
¶ Nabuchodonosor in ꝓsperitate ar
rogans fuit et sup̄b9 quādo aūt eiec
tus est ab hominib9 et in bestiā muta
tus sensū recepit quē in ꝓsperitate p
didit et deū laudauit qđ prius vitu
perauit. Dani. iiij.
¶ De tribulacione danielis habetur
Dani. vi.
¶ Itē de susanna. Dani. xiij.
¶ Post obitū machabei emerserunt
iniqui et facta est fames valida. et ꝯ
stituit bachides impios dños regio
nis et facta est tribulacio magna in
israhel. i. Mach. ix.
¶ Decretū exijt ꝯtra iudeos q̄ oēs
trucidarent̄ qui sacrificare nolebant
et paternas dei leges relinquere. ij
Macha. vi. Ibi nota de eleazar. Itē
de matre et. vij. filijs. ij. Macha. vij
¶ Anthioch9 ian9 superb9 et fuit ela
tus a dō autem paissus humilitate
verba ꝓtulit. ij. Mach. nono.
¶ Itē xp̄s natus p̄ssurā mundi per
totā vitā suam hic perpess9 est vt p3
in euangelio.
¶ Apostoli flagellati ibāt gaudētes
a conspectu consilij q̄m digni habiti
sunt p nomine ihesu contumeliā pati
Actuum. v.
¶ Paulus eciā multas tribulaciones
sustinuit. Act. ix.
¶ Itē ipse et fratres hortabātur vt
permanerent in fide q̄m per multas
tribulaciones oportet nos intrare i
regnū dei. Actu. xiiij
¶ De veritate.

Balaach rex moab doluit q̄ ba
laam dixit bona de filijs isra
hel licet vera essent et eū ho
norari fecisset si fm voluntatē suam
locutus fuisset. Nu. xxiiij.
¶ Ioathas filius ieroboal fugit a fa
cie abymalech cum dixisset verum de
eo et de illis qui eū male elegerūt
Iudicum. nono
¶ Irat9 est saul ꝯtra ionatham filiū
suum qui dauid virū innocentē3 excu
sauit. i. Regū. xx.
¶ Cū increpasset anam ꝓphetā aza
regē misit eū in neruū. ij. Para. xv.
¶ Ad imperiū regis ioas lapidatus
ē zacharias filius ioiade qui reges
et principes arguebat eo q̄ dñm de
reliquissent. ij. Parali. xxiiij
¶ Cū dixisset achior magnalia q̄ fe
cit deus ꝓ filijs israhel et magnā ei9
potenciam irati sunt omnes magna
tes holofernis et cogitabāt interfice
re eum et holofernes eciā indignat9
est. Iudith. vi.
¶ Cū legisset baruch v̄ba que scrī
psit ex ore iheremie coram ioachī re
ge iuda fecit rex volumen proici in i
gnem eo q̄ dicebat ibi veritas de cā
uitate israhel. Ihere. xxxvi
¶ Postea q̄a ꝓphetizauit iheremias
captiuitatē ciuitatis missus fuerat in
lacū vbi nō fuerat aq̄. Ihe. xxxviij

Universitäts- und
Landesbibliothek Düsseldorf

¶ Daniel q̄ vāa ꝓbauit beel et dracō nē nō esse deos missus fuit in lacum leonū. Danielis. xiiij.

¶ Ex bonis et veris sermonib9 eleazar magis seuiebant in eū tyranni ij. Machabeorū. vij.

¶ Herodes iohānem baptistā in carcere inclusit et postea decollauit quia veritatē dixit. Mathei. xiiij.

¶ Pharisei cecū a domino illuminatū extra sinagogā ꝓiecerūt quia veritatē asseruit. Iohānis. ix.

¶ Principes sacerdotū audiētes verba aploꝝ de doctrina xp̄i cogitabāt eos interficere ⁊ cesis ipsis p̄ceperūt ne amplius loquerētur ī nomine domini ihū xp̄i. Actuū. v.

¶ Stephan9 aūt ꝓpter veritatē quā p̄dicabat lapidat9 fuit. Actuū. vij.

¶ Paul9 multa ꝑ veritate sustinuit Actuū. ix.

¶ Vnde ad galathas. iiij. inimicus factus sū vobis verū dicens.

¶ De visione diuina.

Postq̄ exiuit abrahā de vrbe caldeorum apparuit ei dominus multis visionib9 et reuelacionibus cōfortauit eū. Ge. xij. xv. xvij. xviij. xxi.

¶ Apparuit ei domin9 in valle mambre sedēti in ostio tabernaculi in ipo feruore diei. Genesis. xviij.

¶ Ysaac relicta ī domo familia egressus in agrū ad meditandū. Genesis xxiiij.

¶ Factus ē esau vir magn9 venādi et homo agricola iacob autē vir simplex habitabat ī tabernacl. Ge. xxv

¶ Egressus iacob de terra sua cū sup lapides dormiuit vidit scalam celū tangentē angelos q̄z dei ascendētes et descendentes. Genes. xxviij.

¶ Cū iacob redisset et ꝑtransisset oīa sua per vadū iaboth et remansit ibi solus et ecce vir luctabatur cū eo. Genesis. xxxij.

¶ Moyses cū minasset gregē ad interiora deserti vidit ī rubo q̄ ignis ardebat et non cōbureretur. Exo. iij.

¶ Vocauit domin9 moysen vt montē ascenderet ⁊ ibi legē et p̄cepta ei tradidit. Exo. xix.

¶ Iethro vidēs moysen occupatum ad iudicandū ꝑplm ait stulto labore cōsumeris et tu et ꝑpls iste qui tecū est ⁊c. esto ꝑplo tu ī hijs q̄ ad deū ꝑtinent. Exodi. xviij.

¶ Deus moysi facie ad faciem locutus ē vt amic9 amico. Exo. xxxiij.

¶ Moyses fuit cū domino. xl. dieb9 et xl. noctib9 aquā nō bibit nec panē cōmedit. Exo. xxxiiij.

¶ Ait domin9 ascēde ad montē istū abarim cōtemplare in terrā quā daturus sū filijs isrl. Nu. xxvij.

¶ Samueli in tēplo dormienti locutus ē domin9. i. Regū. iij.

¶ Helye fugiēti iesabel ostēsū est q̄ domin9 nō erat in spū grandi nec ī cōmotione nec in igne sed in sibulo aure tenuis. iij. Regū. xix.

¶ Post tribulacōes q̄s sustinuit dauid ait psalmo. liiij. quis dabit mihi pēnas sicut colūbe et volabo et req̄escam Et subdit quō ille pēne debēt acquiri dicēs ecce elongāui fugiens

¶ Ezechiel in medio caldeorū captiuus vidit visiones dei. Ezech. i.

¶ Danieli orāti per noctē in domo regis babilonis. Daniel. ij.

¶ Sup custodiā meā inquit abacuc stabo et figam pedem meum super

Universitäts- und
Landesbibliothek Düsseldorf

municacionem et cōtemplacionē vt videam quid dicam aut quid respondeam ad arguentem me. Abacuc. ij.

¶ Saluator noster ascēdit in mōtē solus orare vbi cōtemplatores tumultuātes turbas fugere docet. mat. xiiij.

¶ Ingressus zacharias in tēplū dn̄i vt incensū poneret vidit angelū sibi filiū nasciturū nūcciantem. Luce. i.

¶ Discipuli dn̄i oracione et cōtēplacione vacantes spiritū sanctū receperunt. Actuum. ij.

¶ Paulus seuiēs in xpianos cecidit et excecatus est deinde p triduū ieiunans et orās visū recepit. Actu. nono

Ac postea raptus vsq; ad tercium celum vidit que non licet homini loqui. ij. ad. Corin. xij.

¶ Cū hospitaretur petrus in domō simeonis coriarij ascendit in superiora dom9 vt oraret et familia inferius existente et ibi reuelatum est sibi q gentiles non essent a p̄dicacione expellendi. Actu. x.

¶ Sanctus iohannes a tumultu et consorcio mundi sequestratus cū in pathmos insula exulauit reuelauit sibi dominus secretū celestia. Apocalip.

¶ De vnitate et concordia.

Ex hoīe vno ōes homines de9 produxit. Ge. ij.

Vt in eis vnitas continua seruaretur q̄ diu vn9 fuit peccatū non cōmisit sed multiplicatus cito deliq̄t Gene. iij.

¶ Popul9 israhel vnanimis fuit ad recipiendā legem. Exo. xix.

¶ Inuasit timor dn̄i pplm et egressi sunt quasi vir vnus ad succurrendū fratrib9 suis in iabes galaad obsessis. ij. Regum. xi.

¶ Conuenit ad salomonē vniuersus israhel et tunc fuerunt archa et vasa sanctuarij in templū delata et ipsius templi dedicacio sollempniter celebrata. iij. Regū. viij.

¶ Cōgregatus ē populus quasi vir vn9 in iherusalem ad reedificandum templū qđ a rege babilonis fuit destructum. i. Esdre. ij.

¶ Et cōgregatus est ppl's q̄i vir vn9 et dixerūt esdre vt afferret librū legis. Neemie. viij.

¶ Cū exposuisset achior ōnia q̄ dixisset holoferni omnis ppl'us cōmuni lamētacione et fletu vnanimes p̄ces dn̄o effuderūt. Iudi. vi.

¶ Post ascēsionē dn̄i discipuli erāt perseuerantes vnanimiter in oracione. Actu. i.

¶ Et venit sup eos sp̄us scūs. Act. ij

Omnes qui credebāt erant simul et ōnia habebāt cōmunia vnanimiter perseuerantes in templo. Act. ij.

¶ Punitis anania et saphira vxore eius fact9 est timor magn9 in vniuersa ecclesia et erāt omnes vnanimiter in porticu salomonis. Actu. v.

¶ De voto.

Iacob pergēns ad auunculū suum laban votū vouit dicēs si fuerit dn̄s meū. ge. xxviij.

¶ Rex arad pugnauit cōtra isrl' et victoriā obtinuit ac isrl' voto se obligauit dn̄o et p9ea vicit eū. Nu. xxi

¶ Iepte pugnaturus cōtra filios amō votū vouit dn̄o dicēs. Si tradideris filios amon in man9 meas. Iudi. xi.

¶ Orauit anna dn̄m flens largiter et votū vouit dicēs dn̄e exercituū si dederis michi sexū virilē. i. Re. i.

¶ Absolō volēs patri rebellare dixit

Universitäts- und
Landesbibliothek Düsseldorf

vouens vovit seruus tuus cū esset in gessur si reduxerit me dñs in ihrl̄m sacrificabo dño. ij. Regū. xv.

¶ Asa rex iuda ea q̄ vouerat pat̄ su9 obtulit in domū dñi scōi. Para. xv.

¶ Letatus ē pp̄l's cū vota sponte pro mitteret quia toto corde offerebant ea dño. i. Parali. xxix.

¶ Rex artaxerses p̄cepit esdre et po pulo vt ferrent in ihrl̄m vniuersa q̄ vouerāt dño deo isrl̄. Esdre. viij.

¶ Omnis pp̄l's venit p9 victoriā in ihrl̄m adorare dñm et obtulerūt oēs holocausta et vota et pmissiones su as. Judith. xvi.

¶ Viri q̄ erāt in naui vbi erat Jonas propheta pp̄ter tempestatē factam timuerūt et ymmolauerunt hostias dño et vota vouerūt. Jone. i.

¶ Eliodorus volens de tēplo depo sita auferre fuit diuina v̄tute grauit̄ flagellatus deinde p oratione onie sanatus et hostia deo oblata et votis magnis pmissis repedauit ad regem ij. Machabeorū. iij.

¶ Crudele votū et impiū fecerūt iu dei vouētes se nichil gustaturos do nec paulū occiderēt. Actuū. xxiij.

¶ De zelo bono.

Veniebāt filij iacob in sichen propter stuprū dyne sororis sue. Genesis. xxxiiij.

¶ Audiēs moyses voces cantantiū videns q̄ vitulū pierat tabulas irat9 et fregit eas et postea pp̄l'm grauiter puniuit. Exodi. xxxij.

¶ Multū placuit deo zel9 phinees filij eleazar quādo pfodit virū cum muliere coeuntem. Nu̅i. xxv.

¶ Precepit Josue achor lapidari et totā eius supplectilē cōburi quia tu lerat de anathemate in iericho Josu. vij.

¶ Cōgregati sūt omnes filij isrl̄ q̄si vir vnus ad vindicandum scelus in vxore leuite cōmissum. Judicū. xix.

¶ Helias arguit pp̄l'm errantē et p phetas baal occidit. iij. Re. xviij.

¶ Quāuis iheu rex isrl̄ simpliciter ēēt malus cōmēdatur tamē eo q̄ se men dom9 achab deleuit et pphetas baal occidit et aras eius destruxit iiij. Regū. xix.

¶ Zacharias fili9 ioiade dixit regi et pp̄l'o sculptilib9 seruientib9 q̄re trans gredimini p̄ceptū dm̄ et vobis non proderit. ij. Paralipo. xxiiij.

¶ Vidēs neemias iudeos duxēre ali enas vxores obiurgabat eos et ma ledixit aliquos v̄berauit. Nee. xiij.

¶ Surrexit mathatias et dixit ve mi chi vt quid videre nat9 sū cōtricōnem pp̄l'i mei et sequit̄ postea de zelo ei9 feruentissimo quādo trucidauit ho minē p idolis ymmolātē. ij. Mach. ij.

¶ Nō onias sum9 pōtifex viriliter restitit symoni quādo volebat i via um aliq̄d i ciuitate moliri. ij. Mach. iij.

¶ Miro zelo feruebat iohānes bap tista dicēs pgenies viperarum quis demonstrauit vob̄ fugere a ventura ira. Math. iij.

¶ Itē herodē arguens. Math. xiiij

Crist9 zelo magno cōtra phariseos et scribas vouebat quādo totiēs dix it eis ve vob̄ qui estis ex p̄re dyabo lo. Itē ementes de templo expulit.

¶ Ardēti zelo feruebat petr9 i ana niā et saphirā ei9 vxorē. Actuū. v.

¶ Stephan9 zelo magno dixit iude is. Actuū. vij. Dure ceruicis et incir cūcisi corde et auribus vos sp spūi scō resistitis. De zelo pauli ōtra iudeos patet. Actuū. ix. in epistolis suis.

Universitäts- und
Landesbibliothek Düsseldorf

¶ De zelo indiscreto.

Uidens iosue duos viros pro phetantes dixit domine mi moyses phibite eos et ille in qt quid emularis p illis. Nu. v

¶ Absa filius saruie voluit amputa re caput semei maledicentis dauid sed dauid non pmisit. ij. Regū. xvi.

¶ Filij phetarū coegerūt helizeū vt mitteret ad querendum dnm suū ne forte spiritus dm̄ eū in vnū montiū piecisset. iiij. Re. ij.

¶ Jonas doluit q nō euebat ciuitas niniue iuxta illud q ipse predixerat Jone. iiij

¶ Multū zelabant iudei de obseruacione sabati qn̄ xp̄m illo die videbāt infirmos sanantē. Mathei. xij.

¶ Itē qn̄ videbant discipulos eius spicas euellentes. Mathei. xij.

¶ Scribe et pharisei magis zelabāt p tradicionib9 suis q̄ pro mandatis dm̄. Mathei. xv

¶ Itē p auro tēpli plus q̄ p ipsō tē plo p dono altaris plus q̄ p to altari. Mathei. xxiij

¶ Oblatis xp̄o duob9 paruul' vt manus eis imponeret discipuli dm̄ increpabāt eos ihesus autem ait sinite paruulos. Math. xiij.

¶ Johānes apl's phibuit quendam eicientē demonia in nomine ihesu eo q non sequebatur xp̄m et ait ihesus nolite eum phibere qui nō ē aduersū nos nobiscū est. Luce nono.

¶ Discipuli indigne ferebant q mulier vngentū super caput dm̄ effudit et iō dn̄s eos corripuit. Mat. xxiij.

¶ Audiens iacob9 et iohannes q samaritani nō receperunt nūcios domini dixerunt dn̄e si vis dicimus vt ignis descēdat de celo z cōsumat illos et increpauit eos dn̄s dicens. Nescitis cui9 spiritus estis. Luce. ix.

¶ Arguit dn̄s petrū q amputauit auriculā serui principis sacerdotum Math. xxvi.

¶ Apparet discipulos iohānis baptiste contra zelasse qn̄ dixerūt iohāni Rabi qui erat tecum transiordanem hic baptizat et omnes veniūt ad eū Et nota ibi responsionem. Joh. iiij

¶ Cū curaret diuersi infirmi a petro exurgens princeps sacerdotū et oēs illi qui cum eo erant repleti sūt zelo Actuum. v.

¶ Emulator erat paulus paternarū tradicionū trahēs viros et mulieres xp̄ianos vinctos in ihr'lm. Actu. ix.

¶ Videntes iudei q pene vniuersa iherusalem cōueniret ad audiendum verbum dei qd paulus et barnabas p̄dicabant repleti sunt zelo et contradicebant hijs que a populo dicebantur. Actuum. xiij.

¶ Expliciunt autoritates vtriusq testamenti.

LANDES-
UND STADT-
BIBLIOTHEK
DÜSSELDORF

Universitäts- und
Landesbibliothek Düsseldorf

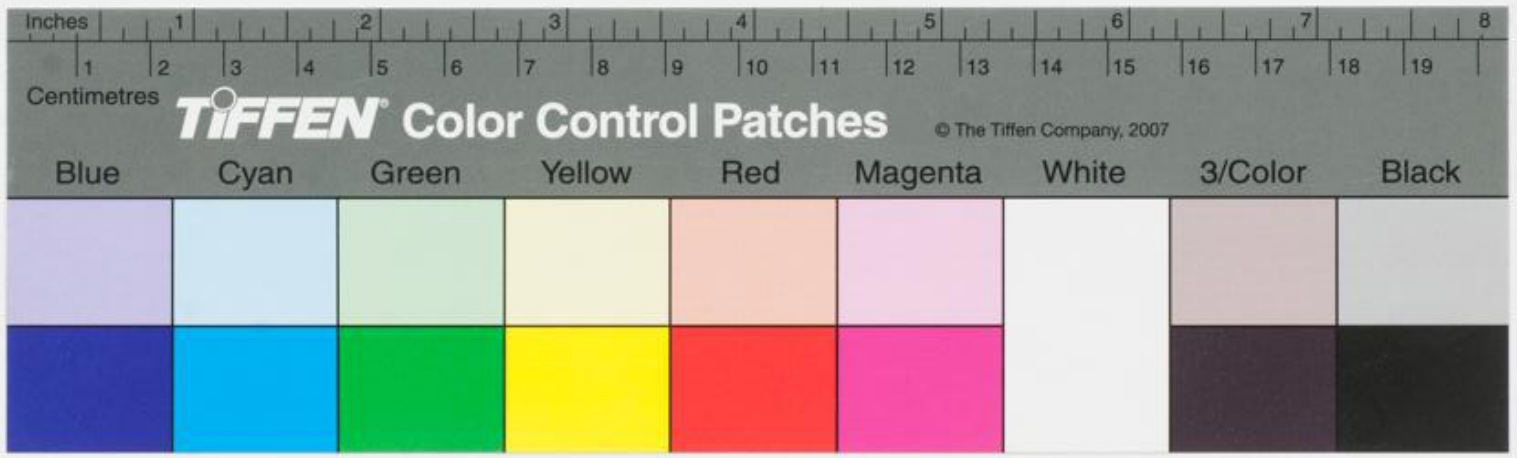

Universitäts- und Landesbibliothek Düsseldorf

M.Theol. u. Schr. 277

Universitäts- und
Landesbibliothek Düsseldorf

Universitäts- und
Landesbibliothek Düsseldorf