

C.

Register.

I. Register der Personen- und Ortsnamen.

II. Topographisches Register der Stadt Stralsund.

III. Wort- und Sachregister.

Register

I. Register der Personen- und Ortsnamen

II. Topographisches Register der Stadt Straßburg

III. Wort- und Sachregister



I. Register der Personen- und Ortsnamen.

- A, Gerhardus de 427. s. a. Haa.
 — Thidericus de 834. 847. 906. 932.
 Abele, s. Wesfal. Wobbe.
 Adam, Johannes 1020.
 — doliator 1596.
 Adolphus 826.
 Aken, (*Sachsen, Kr. Calbe, oder Aachen*)
 Everardus de 1383.
 Alardus, frater Hennekinii Vettine et uxor 362.
 — s. Brema, Kyl, Pistor, Pultifex.
 Albertus, avunculus Hennine Heyye 1512.
 Albertus, filius dom. Alb. Albi sacerdotis 876.
 — — Johannis Borsin 589.
 — — Johannis Mechel 666. 1029.
 — — Hermanni de Meppen 243.
 — — filie Nicolai de Gripheswolt 39.
 — frater Wiben filie Wittenhagen 1204.
 — fratrueis Alberti Hovener 1454. 1559.
 — gener Ottonis 388.
 — — Johannes de Rostok 978.
 — privignus Parvi Bernardi 989.
 Albertus, s. Albus, Brunswic, Cregehane, Kusvelt, Dobelere, Elewer, Hamme, Hovener, Hudekoper, Janekendorp, Longus, Lubec, Mechel, Muckenhol, Oldenhaghen, Papenhagen, Pensin, Perlement, Rethem, Rockut, Sachtelevant, Scele, Stamer, Stargart, Suderman, Sulta, Sutfelde, Tramme, Velebruwere, Vette, Welten, Witten, Wittenhagen.
 Albrecht, s. Sachtelevant.
 Albus, s. a. Witte.
 — Albertus 1437.
 — — dominus sacerdos 754. 876. pueri.
 — Bernardus 392. 480. 1264. patruus Bertoldi 253.
 — — sartor 370.
 — Bertoldus 264. 272. 329. 447. 595. 617. 618. 641. 655. 656. 960. dominus 83. 583. frater Conradi, Elsebe filiamonialis in Cramyn 1504. s. a. Hermannus, Thidericus filii.
 — Conradus 329. 652. 743. 773. 797. 814. 842. dominus 644. filia Tilseke 1245. 1393. 1441.
 — — de Kolberg 314. 329. 330.
 — Hermannus 1229. 1304.
 — — consul 12. dominus 13.
 — — filius Bertoldi Albi 753. 765. 821. 868. 869. 902. 960. 983. 993. 1000. Bertoldus et Mechtildis pueri 1304. 1331. Kunne relicta 1099. 1147.
 — — gener Thiderici Lusci 789.
 — — iunior 325.
 — — ortulanus 751.
 — Hyldebrandus 392.
 Albus, Johannes 410. 422. 712. 725. 1075 1125. pueri 1103.
 — — quondam serdo 75.
 — Marquardus 435. uxor.
 — — pellifex 510. 511. relicta Lutmod.
 — Reymarus, Remarus 113. 213. 298.
 — Thidericus, Thydericus, Thidemannus 866. 915. 920. 955. 973. 985. 1046. 1146. 1155. 1217. 1243.
 — — consul 923. dominus 1246. 1558.
 — — filius Bertoldi Albi 522. 637. 663. 800. 820. 827. 835. 893. 956. 961. 982. 1003. 1012. 1034. 1311. 1369. 1497.
 — — puer 382.
 — — svagerus Denen 114.
 — — uxor Geseke 1030.
 Aldest quidam nomine 532.
 Alen (*Ahlen in Westfalen*), Hinricus de 50. 413.
 — de Lubec, Thidericus de, dominus 379.
 — Thidericus, Thydericus de 455. 651.
 Aleydis, Alheydis.
 — domina relicta domini Johannis Cranz 1437.
 — — relicta domini Hinrici de Dalviz 1450.
 — filia Johannis Caboltdorp 412.
 — — Gerhardi de Lingge 189.
 — — Hincekes Papenhaghen 445.
 — — Hinrici Pretwisch 247.
 — — Rodehose 149.
 — — Johannis Wenthusen 602.
 — — Storkowescen 258.
 — relicta Boldewini 94.
 — — Johannis Hovener 1293. et filii dominus Hermannus et Johannes 1191.
 — — Heidenrici Semelowe 1094.
 — — Thonagel 125.
 — — Hennekinii Witten et filius Nicolaus 1632.
 — uxor Werneris Golghen 384.
 — — Nicolai Maltenhagen 945.
 — — Johannis Polen, mater Elisabeth, filie Hinrici Doring 1097.
 — — Herderi de Riga 1507.
 — s. Camen, Custos, Godebusce, Thonagelsee.
 Alrep, Alreper, Jacobus 713. 908. 914. 1555.
 — relicta Tibbe 187.
 Alrepersche 382.
 Amelungus 584.
 Anclem (= *Anclam*), Hinricus de 1028.
 Andreas, Drevs, relicta Wibe 396.
 — s. Baggendorp, Dudesche, Gladiator, Vinkendal, Vlashoke, Witgherwer.
 Anevelt, Anewelt, Bernardus 68.
 — — cerdo 566. pueri.

- Anevelt, Anewelt 620. pueri.
 — — 801. pueri Hermannus et Grete.
 Angheremunde, (*Angermünde*), Gherardus de,
 dominus 611.
 Anno s. Sagittarius.
 Anthonius, s. Bughe.
 Arhusen (*Aarhus*).
 — Hinricus de Borken de 546.
 — s. a. Borken.
 Arnesce, Arnesce (*Ahrendsee bei Stralsund*),
 villa dicta 41.
 — de Egbertus et Hermannus fratres 828.
 Arnoldus 889. in Knepestraten 217.
 — filius Detlevi parvi penestici 207. 208.
 — — Ludolfi de Haren.
 — — sororis fratrum Lindowe 1211.
 — — Mastrant 704. 720.
 — frater Hinrici Weldeghe 1189.
 — privignus Sanderi de Waghe 851.
 — s. Brune, Busche, Cervo, Cevena, Crane,
 Duker, Essent, Faber, Gholdenstede, Langer-
 velt, Libra, Lincida, Luneborg, Oldense,
 Osenbrugge, Pes (Voth), Rode, Ruffus,
 Schaghen, Smalecruch, Snelle, Stamer,
 Stenhagen, Stephanus, Stoke, Sutor, Swolle,
 Tribusez, Verlegghen Gut, Vicen, Vreden,
 Weldeghe, Wickede.
 Atcheri, Atgeri, Atchers, Borchardus 793. 953.
 961. olderman 328.
 — Detmarus 1295.
 Atcherus 347.
 Attendorne (*Westfalen*).
 — Johannes Longus de 540.
 — Wernerus de 1504.
 Aurifaber, Lippoldus 587.
 — Tilo 1172.
 Auriga, Radeke 684.
 Aye, privigna Hermanni de Brema 805.
 Ayeke 1098.
 Aven, Lemmekini, pueri 1037.

 Backe, Bake, piscator 811.
 — Thidemannus 348.
 Backendorp, s. Baggendorp.
 Baeghe, Hermannus, Jacobus 153.
 Bacwerc, Bagwerk 167.
 — Johannes 151. 189. 1226.
 Badis(e)ren, Badys(e)ren 990.
 — Hinricus 705. 717. 1062. 1084. 1201. 1330.
 1352. 1378. 1387. 1404. 1453. 1533. 1560.
 dominus 1253. 1474. 1475.
 — et frater Johannes 1253. 1338. 1339. 1612.
 — Johannes 1589.
 Baggendorp, Backendorp, (*Kr. Grimmen*)
 Andreas 1090.
 — Berner 988.
 — Theodericus, Thideman, Thydemannus 14.
 78. 374.
 Bagwerk, s. Bacwerk.
 Balenson, Bolenson, Petrus 1223. 1377.
 Balenwolt de Stenhagen 143. filii Johannes et
 Hilleke.
 — s. a. Stenhagen, Barenwolt.
 Banc, Johannes, pistor 285, filius Karulus.
 Bant 1568.
 Bardun, pellifex 719.
 Bare 1514.
 — Henneke 811.

 Bare, Hinricus 397, 1608.
 — Petrus 1609.
 — — doleator 495.
 Barensteker, Tydeman 310.
 Barenwolt (*Behrenwalde i. P. Kr. Franzburg*),
 Johannes 306.
 — Marquardus 22.
 Barnekow (*bei Stralsund*), Martinus 1481.
 Bart, Barth, Baard, Baart, (*Barth i. P.*)
 — Detmarus, Ditmarus de 1229. 1471. 1491.
 1542. 1582.
 — Hennekinus de 339.
 — Heyno de 317.
 — Hermannus de 10. 575.
 — Hinricus de 958, 1310.
 — Hyda de 289.
 — Johannes de 66, 1579.
 — Mathyas de 226, filius Ertmarus.
 — Petrus de 246. 1599.
 — Reymari pueri 1465.
 — Roleke de, carnifex 535.
 — Willekinus 846.
 — — et fratres Cristianus et Frederikus 845.
 Bartman, filia, uxor Hennekinii Nigri 1300.
 Beate, s. Osten.
 Bec, Bertoldus 22.
 Beke, Johannes de 470. 472. 523. 546. 590. 1004.
 — Petrus de 829. 1207. 1272. 1386. 1430.
 1480. 1594.
 — Thidericus 791. 954. 968. 1004.
 Becker, filius 1070.
 — Johannes 195. 850.
 — — pater Hinrici 856.
 Becker s. a. Pistor.
 Begg(h)erowe (*bei Demmin*) 1232.
 — Nicolaus (Nycolaus) 83. 379. 420. 465. 574.
 646. 651.
 Behave, Meynekinus 771.
 Beneko, Benekinus, Beneke s. Bochaghen,
 Zachtelevant, Saytelevent.
 — filius Johannis Divitis, tutor Hilleken 1047.
 Benekenhaghen (*Benkenhagen, Kr. Grimmen*)
 651.
 Berghen (*auf Rügen*), Katherina, monialis in
 B., filia domini Hermanni Stenhagen 901,
 s. Montes.
 Bere, Fredericus 217.
 — Willekinus 417. 534. relicta Mechtildis.
 Berhals, Conradus 329.
 Bernardus, Bernard, filius Ghoswini et privignus
 400. et filius Ghocekinus 1514.
 — — Tesmere domine, relicta domini Thide-
 manni de Dorpen 1566.
 — patruus Bertoldi Albi 253.
 — maritus Swartehinrikeschen 1425.
 — quondam notarius advocati et Ghesa uxor
 1119.
 — s. Albus, Anevelt, Borch, Kemeniz, Creye,
 Kolre, Cusvelde, Dorpen, Filtrator, Ghoswinus,
 Hoppener, Meyenborch, Munter, Norweghen,
 Ollifex, Parvus, Pellifex, Piliator, Pingwis,
 Revalia, Zachtelevant, Saytelevent, Scut-
 torp, Tribbeses, Vlemic, Vreden, Welinc.
 Berne, (*Oldbg.*) Thidekinus de, et privigna
 Hille, filia Gherardi Nienborch 1455.
 Berner 862. 919.
 — s. Baggendorp.

- Berte, Bertheke, uxor (domina, relicta) Alberti de Oldenhaghen 166. 1194. s. a. Oldenhaghen.
 — filia Hincekini de Werden 1379. 1396.
 — — domine Kunne, uxoris filii Hinrici de Werden 1362.
- Bertoldus, Bertold, 889. filius Alardi de Kyl, notarius 1.
 — — Hermanni Albi 1304.
 — — Bertoldi de Grimme 599. 945. 946. 971. 1063. 1078. 1110. 1111. 1229. 1291. 1449.
 — — avunculi Johannis Holtorp 302.
 — — fratris Lamberti de Libra 240.
 — phisicus, magister 1364.
 — pistor 1330.
 — s. Albus, Bec, Brema, Cegheder, Kedinghagen, Citterpenninghe, Kure, Curland, Demin, Grimme, Holste, Holte, Hogeng, Indagine, Lisegance, Molendinarijus, Munster, Neseltorp, Niger, Pistor, Pluncowe, Ribe, Zoltmann, Zoltwedele, Staden, Tholeman, Thonaghel, Tribusez, Valkenhaghen, Witte.
- Bertramms 1587.
 — filius Johannis Judei 1098.
 — — Conradi Travenemunde 1192.
 — — Johannis Westval 1218.
 — s. Brakel, Suderman, Travenemunde, Wampen, Witgerwer, Wulflam.
- Bese(h)oren, 688. filius Johannes.
 — Hinricus 237. filius Henneko, uxor Margareta, Bese 532.
- Beso, Johannes 171. relicta Wendele.
 Besten, (*Westf.*) Vickonis relicta Ghesa 910.
 Biscop, Egbertus 13. 129. 288. 916.
- Bischopestorp, Byscopestorp, (*Bisdorf bei Greifswald*), Teze, Thesece de 595. 643. pueri.
- Blankersche, Wibe 326.
- Bleke, Godeke, de Treptowe 844.
 — Johannes 317. 395. 520. et privignus 709. uxor Cristina 567.
- Bleking(h)e(n) (*Schonen*), Johannes Longus (Langhe) de 1345. 1349. 1350. 1458. 1569.
- Blomenberch (*bei Magdeburg*) 1062.
 — Johannes 986.
- Blunders, Hinrici pueri 1531.
- Bokelman, Herman 784. 1196. 1487.
- Bochaghen, Bochaven, Buchagen (*Kr. Grimmen*) 86. 681.
 — Benekinus 442.
 — Meynekinus 729. 885. 1001. 1010. 1036. 1131. 1429. 1481.
- Bochem, (*Westf.*) Conradus de 1530. 1602.
- Boeholt(e) (*Westf.*), Hinricus (de) 98. 1060. 1115. 1225.
- Boemeker, Marquardus 375.
- Bode, Hinricus et uxor Ymme 1116.
 — Ludeke 1602.
- Boetius Lincida 1052.
- Boge s. Mordorp.
- Boghemile, (*Bagemühl bei Potsdam*) Gerhardus 395.
- Bohaene, Meynekinus 781.
- Bohemus, 91. filius Johannes.
- Boye Lincida 1356.
- Boldewinus filius Hinricus 8. 169. relicta Alheydis 94.
 — s. Vetterocken.
- Bolenson, s. Balensone.
- Bomscheter 1238.
- Boranteshaghen s. Branteshaghen.
- Borken (*Westf.*) de Arhusen, Hinricus de 546.
- Borch, Bernardus de 1385.
- Borchardus, Borchard, Borhardus 687. 731.
 — filius Nicolai de Kile 1468.
 — pannicida et filii Petrus et Johannes 1418. 1419.
 — pater Hillen. relicte Thecen 512.
 — servus Bertrammi Travenemunde 632.
 — s. Atcheri, Brincwat, Hake, Hoppener, Molendinarijus, Norweghen, Osenbrugge, Zancebur, Somer, Westphal.
- Bordo 215.
- Borentin (*Vorp.*), Hinricus 1507.
- Borneholm 630. relicta 952.
 — Hinricus 1109. 1461.
 — — olderman 328.
- Borsin, Bursin.
 — Hinricus 1565.
 — Johannes 214. 311. 324. 528. et pueri Syfridus, Hinricus, Albertus 589. 621.
 — Theodericus, Thideman, Thidemannus 70. 385. 467. olderman 328.
- Borsinesche, Ghesa mater Conradi Lunenborch 1278.
- Borwert (= Brotwert?), Vicko 808.
- Bose, Hilbrandus 810.
- Boterlop, Johannes 1621.
- Bowman, Conradus 1283.
- Brabant, Braband, Conradus 555. et mater et frater et filius materteris 488. uxor 337. Brabandesce 291.
- Brakel, Brackle, Brakele (*Westfalen*), (de), Bertramms 315. 420.
 — Godeko, Godekinus, Godfridus, 117. 315. 420.
 — Hermannus 105.
 — Hinricus 926. 1337. et privigni 598. 1222. et uxor 687.
 — Tale et eius pueri 1262. s. a. Vrakel.
- Brand, Brant 1106. 1217. 1349. s. Brendekinus
- Brandenborch, Gerhardus 56.
- Brando, filius Walterus Dives 49.
- Branteshagen, Branteshaghen, Boranteshaghen (*Brandshagen, Kr. Grimmen*) 702.
 — Hennekinus 1374. et uxor Mette 1531.
 — Hinricus 33. 286. uxor 466.
 — Johannes 1590. 1620. 33. filius Hincekinus.
 — — 258 filius Hincekinus 33. 286. uxor 466.
 — Ludolfus 30.
 — relicta 635.
- Brasche, Hermannus 780. 860. 878. 885. 939.
- Braxator, Sanderus 965.
- Bremis, Brema, Bremer, Alardi de, soror Wendel et relicta 1236.
 — Bertoldus de 1083.
 — Kristianus, Cristianus de 323. 520.
 — Detmarus de 376. pueri.
 — — et mater relicta Hartwici Scaprode 950.
 — Fredericus de 74.
 — Hermannus de 1098. et privigna Ave 705. et pueri, quos genuit Greta uxor 1267.
 — Greteke et Taleke 1496.
 — Hinricus de 368.
 — Lambertus de 207. 436.
 — Meynardus 127.
 — Otto de 207.

- Bremis, Thidekinus de 1307.
 — Wulf de 1091. 1228.
 Brendeke, Brendekinus, Brant, s. Bruchusen.
 Tribusez.
 Brinewat, Bringhwat, Bringwort, Borchardus
 925. et pueri 1459. et filia Kristina 1333.
 Brinkemannus, Hermannus 115.
 Brocdorp, Brochdorp (*Holstein*), Harderus et
 uxor Mechtildis 1033. 1043.
 Brochusen s. Bruchusen.
 Broder 1513. s. Friso, Helmslegher.
 Brot, Gherhardus 684. 709.
 — de Grimme 704. 884. 919.
 — de Lubec, Jacobus 280.
 — uxor, domina 1382.
 Bruchusen, Brochusen (*Brochhausen, Kr. Mül-*
heim) 1189.
 — Brendeke, Brendekinus 645 pueri 1498.
 olderman 328.
 — Hinricus 48. 54. 132. 196. 211.
 — relicta 631. 761. 893. 954. 1058. 1114. 1152.
 1213. domina Elisabeth 1159. 1160.
 Bruno, Bruno, filius Meynardi doleatoris 621.
 — s. Doliator, Longus, Puteo, Rode.
 Brune, Arnoldus 1620.
 Bruno, Hermannus 974.
 Brun(e)swic (*Braunschweig*), Albertus 188.
 — — carnifex 544.
 — Johannes, Henneke 368. 419. 535. 1092. 1151.
 1363. 1436. 1583. 1607. dominus 1439.
 1465. 1495.
 — — carnifex 1254.
 — Reyneke relicta 1066. domina 1151.
 — Theodericus de 53. burgensis de Kolberg.
 Bruno, s. Brun.
 Brus, Conradus 1459. 1633.
 — Jacobus 1071.
 Brusehaver, Hinricus 1389.
 Buc, s. Bughe.
 Bucken, (*Bücken, Hannover, Westfalen*), Eliza-
 bet de, 11. 45. 172.
 Buchagen s. Bochagen.
 Bukowe (*Bukow*) campus, Bucowervelde 507.
 776. 1321.
 Bughe, Buga, Buc, Buk, (*Bug, Halbinsel*
Rügen) 1294.
 — Anthonius de 1427.
 — Echardi de uxoris pueri 464.
 — Elisabeth 1229. 1484. et filius Hinricus 1471.
 — Hermannus de 464. 676.
 — Hinricus et uxor Tibbe 1471.
 — Marquardus de 1605.
 — Nicolaus 1574.
 — Radekini pueri Katherina et Taleke 1461.
 — Timmo de 1296.
 Buytin (*Boitin, Mecklenburg*) 289.
 Bullenborgh 774.
 Bullenclot(h) 848. 849. 850. 866. 877. 1242. 1292.
 — Johannes 726. 1167. Hennekinus 1335. 1538.
 Bullenhorn 420.
 — Rulof 312.
 Bucowe, Petrus 141.
 Bunt, Johannis pueri 1363.
 Burbode, Lambertus 70.
 Buren (*Westf., Holland*), Otto de, et Henne-
 kinus et Nicolaus, fratres sue uxoris 1416.
 — Reyneke de, et mater 1134.
 Bursin, s. Borsin.
 Burow (*bei Demmin*), Marquardus 1243.
 Busche, Arnoldus 1042.
 Butendi(i)c, Hennekinus 1633. 1639.
 Kaboldestorp, Caboltdorp (*Kavelsdorf, Kr. Franz-*
burg) Johs. 244. filia Alheydis 412.
 Kakernele (*Kr. Grimmen*) Zifridus de 68.
 Kalant, Johannes dict. 80.
 Kalchorst (*Mecklbg.*), Ghoceke 1434.
 Cale, Kale, Calvus, Gereke, Gerhardus 170. 338.
 et mater eius 1004.
 — Petrus 497. filius Nicolaus 647. 1139. 1301.
 1311. 1322. filius Petrus 502.
 Calbom, Calebom, Godekinus, civis in Ghent
 742. 933.
 Calmer (*Kalmar*) s. Stotekel.
 Calsow(e), Kalsow(e), Calsoghe, (*Kalsow,*
Mecklenburg) Hermannii filia 1297. pueri 1005.
 — Hinricus 101.
 — Martinus 8. (et fratres) 11. 101. 152. 361.
 397. 451. 496. 506. et filia, uxor Johannis
 Crudener 1158.
 — filia, uxor Gherardi Kanemaker 1355.
 — mater 101.
 — Petrus filius 158.
 — Thidericus 101. 333. 515. 1247. 1435. 1558.
 Calvus s. Cale.
 Camen, Kamen (*Westfalen*), Alheydis de 690.
 — Johannes de 1026.
 — — — de Riga 141.
 Caminata, Thydemannus de 422.
 Campe (*Kamp, Rügen*), Johannes de 810.
 Campen (*Niederlande*), Mas de 886.
 — Mathildis de et gener Vicko Elcingeborch
 1173.
 — Thidemannus de, sutor 587.
 Campsor, Heyneke 1367.
 Kanemaker 737. Gherardus 817. et pueri geniti
 a filia Martini Calsowen 1355.
 Cannengheter, Johannes 607. relicta Kunne.
 Kannegetersche 943.
 Carnifex s. Brunswik, Albertus u. Johannes.
 — Fredericus 36.
 — Johannes 679.
 — Martinus 899. 918. s. a. Cuter.
 Carnin (*Kr. Franzburg*) Thideman 545.
 Karowe (*Pommern*) Hartwicus, dom., plebanus
 in 180.
 Carpentarius, Johannes, et filius Johannes 824.
 — Bolavus 1064.
 Karulus, filius fratris Johannis Banc 285.
 Kat, pistor 5. 60.
 Kat(h)erina, Katarina, filia Radekini Bughe 1461.
 — — Ghesen, relicte Husarmen, monialis in
 Verchen 806.
 — filia Gerhardi de Lingge 189.
 — — Gerhardi Luf 548.
 — — Bertoldi de Neseltorp 148.
 — Johannis Plantebusch 23. 105.
 — — Johannis Poyterosen 220.
 — — Ghodekini de Stetin 1462.
 — — Godekini Totemorren 1597.
 — monialis in Berghen, filia domini Hermannii
 Stenhagen 901.
 — uxor Godekes de Parchem 223.
 Katsenow (*Katzenow, Kr. Franzburg*), Jo-
 hannes, gener Gherardi Papenhagen 1014.

- Cedewer, Ceduar, Ceduer, 805. 915. Gerhardus 78. 433. 509. s. a. Cegheder.
- Cecilia, filia filie Conradi Somerstorp 1107.
- Kedinc, Keding, Kedingus 421. Hinricus 819. 1072. 1226.
- Johannes, de Helsingeborch 1392.
- Kedin(ge)hagen, Kedinghagen (*bei Stralsund*) 652. campus 507. curia in 486. 538. 586. 652. 1511.
- Bertoldus de 586. 1114. 1510. 1548.
- Johannes 894.
- Cegheder, Bertoldus 525. 575. s. a. Cedewer.
- Keyser de Riga, Johannes dict. 200.
- Cellator, Gerhardus 4.
- Hinricus 1181.
- Kemeniz (*Kemnitz i. P.*), Bernardus de 120. 121.
- Goscalcus de 313. 314.
- Goswinus de, pistor 274.
- Hinricus de 1546.
- Kemerer, Kemerere, Gerhardus 352.
- Ghelmarus, Glemer 1547. 1641.
- Reynoldus 150.
- Kercebom, Kersebom 689. Hermannus 1148 et filius Johannes 1464.
- Cerdo, Reynerns 584. 768. 846. 1264.
- — pueri 1174. relicta et pueri 879. 926.
- Thidericus 822. filia Tilzeke 822.
- Wolterus 848.
- Ywen 1550.
- s. a. Gerwer, serdo.
- Kern(en)dorp (*Karrendorf Kr. Grimmen*), Johannes 1036. 1131.
- Henneke et uxor filia Johannis Papenhagen et eius pueri 1360.
- Kerstianus 1071.
- s. Christianus, Cultellifex, Lodowici, Stenvelt.
- Cervo, Cerwo, Arnoldus de, 149. 304. 311.
- Cesarius s. Crispus.
- Cesdarch, agri et curia 752.
- Kesemeyer, Johannes 1115.
- Ketelboter, Ludbertus 1257.
- Ketheler 725.
- Cevena (*Sevenaar?*), Arnoldus de 1425.
- Kyl, Kyliis, Kile (*Kiel*), Bertoldus de, filius Alardi, notarius 1.
- Echardus de 411.
- Johannes de, dom. miles 490.
- Nicolaus de 458. et filii Borchardus et Henneke 1468.
- Willekinus, filius Nicolai 458.
- Kilemanneschen filius 1072.
- Kine, uxor Tiderici Papenhagen et filius genitus de latere Vrowini Lowerc 1170.
- Cipol(le), Cippel, Hermannus 683. 1229. 1410. 1491. 1542. 1582.
- s. a. Sypolle.
- Cippeke(n), Cyppeke(n) (*Zipke, Kr. Franzburg*), Antiquus, senior 1258. 1286. 1287.
- Hinricus de, van der, 328. 577. 579. 639. 720. 941. 942. 957. 958. 959. 997. 1020. 1041. 1156. 1292. domini uxor 1354. relicta Greta 1496.
- — filia, uxor Hinrici Stenhagen 1398.
- — Tilse et filii eius Hermannus ac Hinricus 1292.
- — pueri 424. 433.
- Jacobus de 424. 463. 496. 837. 964.
- Cippeke(n) Johannes de 1621.
- Symon, Simon de 501. relicta et pueri 577. 578. 579. 581. 636. relicta et filia 678. 1277.
- Kisowe, (*Kiesow, Kr. Greifswald*), Johannes 1069.
- Cistifex, Jacobus 718a.
- Voghe 1235. 1274. 1570.
- Citterpenninghe, Bertoldus 514.
- Citterpenninghe(s)hag(h)en (*Zitterpenningshagen Kr. Franzburg*), 514. curia in 769. 1512. 3 mansi in 514.
- Claus s. Nicolaus.
- Clippiator, Hinricus 1414.
- Closterman 1546.
- Clutze (*Klütz in Mecklenburg*), Thidericus (de) 746. 778. 857. 1008. 1009. 1068. 1290. 1308. 1315. 1593.
- Cluver, Kluver 1038.
- Johannes 1239. 1556. 1561.
- Knop (*Knoop bei Kiel*), Gerhardus, Gherardus 413. 804.
- Kobbing, Nicolaus Stupenator ut 913.
- Koche, Ulricus 539. pueri.
- Kokus, Ludolfus Longus 31.
- s. a. Koche.
- Kolberg, Colberch, Colberghe, Conradus Albus de 314. 328. 329. 330.
- Theodericus de Brunswic, burgensis de 53.
- Godfridus dom. decanus in 416.
- Hincekinus 1346.
- Coldehove, Koldehove, Johannes 1157. 1271. 1388. 1578. 1631. et frater Hinricus 1175.
- Kolebrant (*bei Harburg*) Gherardus 1477.
- Coles, Johannes servus 1340. 1527.
- Kolonia (*Köln*), Goswinus de 141.
- Colrave Thidemannus 641. 642. pueri 669.
- Kolse, Bernardus 1517.
- Comper, Johannes 932.
- Conegundis, Konegundis, Kunneke, filia Hinrici de Meppen 249.
- — domini Sifridi Parvi 1579.
- relicta Hermannii Albi et pueri 1099. 1147.
- — Gherardi Leonis domina 1519.
- — Johannis Kannengheter 607.
- — uxor filii Hinrici de Werden, domina et pueri 1362.
- s. Velebruersche.
- Koneke, Conekinus, Konekinus.
- filius Greten, relicte Vogen cistificis 1570.
- — Tilses de Gnoyen 1380.
- Conradus 443. 1352.
- dominus 226. filius Ertmari.
- — 73. filius Johannes.
- filius Johannis de Godebus 41.
- — Bertoldi Liseganc 37.
- — Conradi Lüneborg 214.
- — Sabel 1045.
- — Hinrici Semelowe 788.
- — Wolteri Thechelin 448.
- — uxoris Brabandes 337.
- — Engelkini Velkener 1180.
- provisor Gherwini Storcowe 1352.
- Rederi 98. 232. 821. 869. heren Reders 328.
- s. Albus, Berhals, Bochem, Bowman, Brabant, Kolberg, Brus, Kusveldia, Dulmen, Faber, Gherbodenhagen, Godebuz, Haren, Huxer, Institor, Langensten, Lippia, Liseganc, Lowe, Lüneburg, Papenhagen, Pes, Posewale, Pretze,

- Rode, Scrivere, Semelowe, Somerstorp, Sutor, Travenemunde, Velin, Voghe, Voyt, Went, Wilde, Wise, Witte, Woghe.
 Kopas, Margareta relicta, et filius 871.
 Copeke, Kopekinus, fusor ollarum et Jacobus filius 1222.
 s. Ollifex, Stenhagen, Vogheler s. a. Jacobus.
 Copman, Ertmarus 410.
 Copperslegher 598. 973. s. a. Cuprifaber.
 Kortonacke, Vicko 1064.
 Kostere, Johannes 1392.
 Kustersche, Kustersche, 895. 1421. domina 1056. 1098. 1420. 1429. 1527. relicta 1011.
 Cosvelt, s. Kusveldia.
 Kote, Olricus 77.
 Cowelin, Kowelin, Egberti filia Gheseke 1402. 1403. pueri 1270.
 — Johannes 1261. frater Egberti 1270.
 Kracht de Revalia, Johannes 141.
 Cracowe Crakowe (*Krakow, Kr. Rügen, Franzburg, Greifswald*), Johannes 675. 681. 781.
 Cramyn 1504 monialis in.
 Crane 783.
 — Arnoldus 1273.
 Cranz, Crans, Kranz (*bei Stade*), Johannes 66. 282. 825. ratman 328. dominus 392. 393. 449. 587. 588. 626. 987. relicta Alheydis 1385. 1437. pueri 924.
 — — sacerdos 747.
 — Nicolaus 353. 415. Margarete relicta.
 Cregehane, Albertus 812.
 Creye, Bernardus 495.
 Kreyenbis, Creyenbiz 896. 897. filia Mechtilda 19.
 Creyenbissesse antiqua 452.
 Crencersche, Krensersche, Cristina, Kristian 220. 644.
 Kribrator, Hinricus 219.
 Crispin, Jacobus de 519.
 — Jacob van, ratman 328.
 — Segebode frater Jacobi de Wilsen 1415.
 Crispus, Cesarius 425. 673.
 — Godfridus 571. 572.
 — Hennekinus 4.
 — Wernerus 1047.
 s. a. Kruse.
 Cristianus, Kristianus, Kerstianus filius parvi Lodewici 973.
 s. Brema, Cultellifex, Hudekoper, Wogho.
 Cristina, Kristina, Christina 205.
 — filia Borchardi Brincwat 1333.
 — — domini Hyben 15. 140.
 — relicta Gladiatoris 115.
 — — Weneri de Thyveren 198.
 — uxor Johannis Bleken 567.
 — — Willekini Hundertmarc 1409.
 — s. Crencersche, Zachtelevent.
 Kroger, Hennekinus 1451.
 Cronevitze, Kronevisse (*Krönwitz, Kr. Franzburg*), Hinricus 745. 1565.
 — Nicolaus 992.
 — Petrus, filia Ertmoda 170. filius Ertmodus 338.
 Crudener 1284.
 — Hinricus 1203.
 — Johannes 1158. prima uxor filia Martini Kalsowe et eius filius Johannes, secunda uxor Gherburgis 1158.
 Crudener pueri geniti per Gobeken, secundam uxorem 1252.
 — — geniti per uxorem Johannis de Rode 1297.
 Crul, Krul, Johannes 1470. 1608. 1609.
 — Reymanus 1428.
 — de Sale 1309.
 Cruse, Kruse, Kruso, Godeke ratman 328.
 — Hinricus 91. 728. 733.
 — Jacobus 1473. s. a. Crispus.
 Kulal, Hinricus 562.
 Culpe, Culpen, Everardus de 1406.
 — Ludekinus de 1406. 1408. 1426. 1427. 1436. 1494. 1515. 1518. et soror 1407.
 — Thidericus 765.
 — Thideman van, ratman 328.
 Cultellifex, Cristianus 488. 601. 820. 1125.
 — Godeke 739. 861. 1451. 1500. et pueri Johannes et Mechtildis 1240.
 — Nicolaus 840.
 Cummerow(e), Kummerowe (*Kummerow, Kr. Franzburg*), prima precaria, 20 mansi 712.
 — Hennekinus 1303. 1312. 1372.
 — Hermannus 1303. et mater Ghesa, nunc uxor Bernardi quondam notarii advocati 1119.
 Kunne, s. Conegundis.
 Kunso 180. relicta Ghese.
 Kupekinus, s. Rode.
 Cuprifaber 399. 1531.
 — Johannes 360. 372.
 — Hermanni relicta Gesa 994.
 — Willekinus 1340. 1413. et pueri Hennekinus et Greteke 1421. Henneke et Gheseke natia Ghesen uxore 1341.
 Kure, Bertoldus 1182.
 Curland, Kurlant, Bertoldus 337. filii, privigni Alberti Huvener 610.
 — dominus 1540. s. a. Kure.
 Kuse, Hinricus 1095.
 Kuslin, (*Köslin*), Thideke 1401. 1405.
 Custos 692. filia Alheydis.
 Kusveldia, Kusvelt, Cusvelt, Cusvelde, Cosvelt, Kosvelt (*Coesfeld, Westfalen*), 1264 a.
 — Albertus 173.
 — Bernardus de, dict. Macrevent 368.
 — Conradus 216.
 — Gerhardus 216.
 — Gerlacus 216.
 — Hinricus 826. 1149.
 — Johannes 970. 1059. 1061. 1076. 1145. 1225. 1232. 1317.
 — Ludeke, olderman 328.
 — Ludolfus 859. 892. 1065.
 — relicta 967. Ludolfi 1065.
 Cuter, s. Robele, Volveshagen.
 Kuzel, Thomas 1600.
 Dacia (*Dänemark*) s. Stenhagen.
 Dalvitze, Dalevitze, Dalevitz, Dalviz (*Mecklb. g.*)
 Enghelbertus 953. de 4. 991. 1288. 1296. 1585.
 — — filii Johannes et Engelkinus 1144.
 — Hennekinus 1532.
 — Hinricus de 4. 298. 436. 1041. 1078. dominus 1449. 1450.
 — Hinrik van, ratman 328.
 Dame (*Holstein, Brandenburg*), Gesa de, domina et Thidericus filius eius 1190.
 Damenis, Dameni(t)z (*Damitz, Kr. Franzburg*) 1612. curia cum mansis 596. villa 1338.

- Damenis Hinricus de, dominus 7. 58. et fratres 132. s. a. Osten.
 Damus, Hinricus de 195.
 Damode, Domode, Johannes 418. pueri.
 Danus, Dene. Henneke 1262.
 — Johannes 675.
 — Jonas, Juns 114. filius Jacobus 102. 296.
 — Martinus 1146.
 — Nicolaus 783. 1477.
 — — institor 623.
 — — relicta et Johannes filius eius 984.
 — Thidericus 769. 1260.
 Danyel 418.
 Darghemer de Jasmunt 969. 970.
 Darsowe, Dartsowe, Dartzowe (*Dartzau, Hannover*), Hermannus 273. 813. 875. 918. 931. 1342.
 — Hinricus 273.
 — Johannes 1077. 1124.
 — Nicolaus 1575.
 Defholte, Defolt (*Diepholz, Hannover*), Hermannus filia Grete 1323.
 — Nicolaus (de) 399. et pueri 517.
 — Wichmannus 399.
 Deghenardus, Deghener 821. 869. 1000. 1028. et uxor 631.
 — de Revalia 141.
 — s. a. Revalia.
 Demin, Demyn (*Demmin*), Bertoldus de 432.
 — Johannes de, uxor et pueri 897. uxor Tale 1067. 1068. pueri 1205.
 — Marquardus de, pistor 1313.
 — Tidericus de 1394 et filius fratris sui Hennekinus Langevelt 1140.
 — Willekinus 1458.
 Detborch, relicta Westerso 171.
 Dethardesch 1292.
 Dethardus s. Westphal.
 Detlevus 380.
 — Parvus penesticus 207. 208. Arnoldus filius.
 — Ortulani pueri et relicta, nunc uxor Kerstini Stenvelt 1611.
 Detmarus, Detmer, Ditmarus, Dytmarus, Titmarus 141. s. a. Titmarus.
 — s. Atcheri, Bart, Bremis, Elmhorst, Grame-low, Parvus, Pockensik, Past, Sachtelevant, Saytelevant, Schulowe, Serdo.
 Didinghove de Revalia, Henneko de 141.
 Ditmarus, Dytmarus s. Detmarus.
 Dives, Godeko, Godekinus 238. 471.
 — Godfridus 347.
 — Johannes Divitis filius Benekinus, tutor Hilleken 1047.
 — Otto 418.
 — Walterus, filius Brandonis 49.
 Dobelere, Albertus et uxor 1485. et privigni 1509.
 Doleator, Doliator 1644.
 — Brun 1543.
 — Frederici filii Johannes et Gherardus 1112. 1233.
 — Hinricus 554.
 — Reddich et Tale filia 1079. 1562.
 — R(e)ynekinus 741. 910. 1016. 1181.
 Dolger, gener Dreus Witgherwer 1588.
 Domo vel Summo, Thidericus de 693. 735.
 Domode s. Damode.
 Dordenbusch (*Dornbusch bei Stade?*), Thomas dict. 78.
 Doren (*Düren?*), Helmicus de 1198.
 Dorine, Dorin(g)us, Doring(hus), Thoringhus, Hermannus 127. 502. 532. 599. 688. 696. 1164. 1316.
 — — junior 576. pistor 543.
 — Hinceke 1540.
 — Hinrici filia Elisabeth 1097.
 Dorpen, Bernardus de 225. 280. 328. 652. 725. 737. 738. 750. 798. 814. 839. 1494. 1514. 1537. 1541. 1597. ratman.
 — — relicta Ermegardis 935.
 — Ermegardis de 1023.
 — Johannes de 766. 786. 839. 900. 930. 1048. 1199. 1276. dominus 1171. 1207. 1272. 1386. 1479. 1480. relicta domina Elizabeth 1594.
 — Thidericus de 225. 478. 793. 909. 935. 1275. 1289. 1375. dominus 98. 225. 232. relicta Tesmere et filii Bernardus et Thidericus 1566.
 — Wicholdus de 116. filius Johannes.
 Doven, Lippoldus et Tilo fratres 886. Thilo 1460. s. a. 990.
 Drammendorp (*Drammendorf auf Rügen*), Claus 1407.
 Dreus, s. Andreas.
 Drude s. Scheninghe.
 Dubbslavus Smantevitz 1346.
 Duker, filius Arnoldi 103. relicta uxor Mucen.
 Dudesche, Dutdesche, Andreas 1488. et mater et soror 1106. 1432.
 Dulmen, Dumen (*Dülmen, Westfalen*), Conradus de 553. et gener Enghelkinus 732.
 — filius Nicolai 482. pueri.
 — Herman(us) de 84. 248.
 — Johannis de relicta 987.
 Dunten, Ludekinus 1463.
 Duseborch (*Duisburg*) 896. 1220.
 Ebbe, filia Jone 624. 625.
 Ecbertus, s. Egbertus.
 Eckern de Lubec, Gerhardus 307.
 Ekezen (*Eixen, Kr. Franzburg*), Vieko de 1238.
 Echardus s. Bughe, Kyl, Vulveshagen.
 Egbertus, Ecbertus, filius Egberti 106.
 — filius Egberti de Helsingenborch 35.
 — — Luberti Penestici 104.
 — frater relicte Conradi de Godebus 1080.
 — s. Arnesse, Biscop, Cowelin, Helsingenborch, Niger, Pistor, Ruyen, Westphal.
 Eggelrat, soror Hartwici sacerdotis 180.
 Eyleke, relicta Gerhardi Hybonis 15.
 Elcen (*Elze bei Magdebg.*) Symonis de relicta Rixa 1088. 1205.
 Elcing(h)eborg s. Helsingenborch.
 Elerus, s. Staden, Sund.
 Elewer, Elew(e)ren, Albertus 429. 856. 1037. 1070. 1091. molendinum 1074.
 Elisabet(h), Elizabet(h), Elsebe, Elzebe 799. domina 1140.
 — filia Bertoldi Albi monialis in Cramyn 1504.
 — — Hinrici Doring 1097.
 — — Hinrici 260.
 — — Conradi Lunenburg 214.
 — — Ghodekimi Reper 51.
 — — Weneri de Thyver(e)n 239. 279.
 — — Thideman Waycken 560.
 — — Witteken, puellula 75.

- Elisabet(h), relicta Bruchusen domina 1159.
 — — domini Johannis de Dorpen et filii 1594.
 — — Wolteri de Gheyne 348.
 — — Gransin 515.
 — — Wolteri Munter et provisor Hermannus Meppen 1298.
 — — Simerstorp 1053. 1090.
 — — Gerhardi Voghelsangc 39.
 — — Nicolai Vorkenbeke 740.
 — soror Werner de Thyveren 239.
 — uxor Johannis Monster 779.
 — — Henekini de Rostok 432.
 — — Johannis Wescel institoris 699.
 — s. Bucken, Bughe, Gristowe, Stenhusesche, Swolle.
 Elm(e)horst (*Elmenhorst, Kr. Grimmen*).
 — Detmarus de 1526. 1630. pueri.
 — Gerhardus de 553.
 — Hinricus de 1526. 1551. 1630.
 — Thidekinus de 1640.
 Elselvot, s. Eselsesvot.
 Elvervelt 368.
 Elvingo (*Elbing*), Ludolfus de 207. 225.
 Emeke, Johannes 1291.
 Eng(h)elbertus, Engelkinus, Engelke, gener Coradi de Dulmen 732. s. Dalvitze, Velkener.
 Ense, Enze (*bei Arnsberg*), Hugonis de, pueri 1417. 1420. 1485.
 Erken, Gherardus de 938.
 Ermegard(is), Ermghardis, Ermegart 627.
 — filia domini Sculowe 1152.
 — — Johannis Westvali 346. 386.
 — relicta Bernardi de Dorpen 935.
 — — Johannis, filii Johannis de Gnoyen 456.
 — — Hermanni Perlement 1416.
 — s. Dorpen.
 Erst, Wernerus 944.
 Ertmari, Tidericus 1022.
 Er(t)marus, filius Conradi domini 226. Hinricus frater 236.
 — — Johannis 271.
 — — Ertmari Woltdorp 716. 718.
 — gener Friderici de Perun 186.
 — s. Copman, Grotebrot, Institor, Ruffus, Woltdorp.
 Ertmoda, filia Petri Kronevissee 170.
 Ertmodus, filius Petri Cronevitze 338.
 Es(s)el(e)svot, Eselsvot, Eselsesvoeth, Elselsvot 656. 868.
 — filius Hinricus 48. 498. 710. 715.
 — Hinricus 823. 1157. 1541.
 Essent, Essende (*Essen, Rheinld.*), Arnoldus de 1019. 1081.
 Evece, filia Johannis Westphali 99.
 — Hinricus 700.
 Ever(h)ardus, Ewert 86. 875. filius Hinricus.
 — filius Starken 1433.
 — et Nicolaus fratres Lemmekini Munter 1208. 1209.
 — s. Aken, Culpe, Hup, Molendinum, Monster, Mulart, Porez, Pretze, Robele, Vorkenbeke, Vrolingus, Wulfeshagen.
 Eversberch (*bei Arnsberg*), Johannes 1200.
 Faber, Arnoldus, et soror Mechtildis 1088.
 — Conradus 718a. 1125.
 — Giso 1163. 1241.
 — Martinus 1277. Longus 1024. s. a. Smet.
 Filtrator, Bernardus 28. 29.
 Flamighi 756. s. a. Vleming.
 Freden, Hennekinus 475. 478. s. a. Vreden.
 Fredericus, in Blidenstrate 155.
 — carnifex 202.
 — [Doleatoris] filii Johannes et Gerardus 1233.
 — s. Bere, Bremis, Carnifex, Doleator, Hadelen, Helsingenborg, Holme, Nestweden, Perun, Voghelsangc.
 Friso, Broder 766.
 — Johannes 1264.
 — Thidemannus 1340. 1593. 1601. et uxor Grete 1502.
 — Ziboldus 66. 282.
 Fusor collarum Copeke et Jacobus filius 1222.
 Gardianus 978.
 Gheyne (*Geyen bei Köln?*), Walterus de 318. et uxor 1365. relicta Elizabet 348.
 Gheysen (*Jeser Kr. Grimmen*), villa 99. curia cum uno manso in.
 Ghelinchusen (*Gelnhausen*), Hermannus et uxor fratris sui Johannis Semelowe 1126.
 Gelleren (*Geldern?*), Hennekinus de 1236.
 Ghelmarus Kemerere 1547.
 Ghent, Godekinus Cal(e)bom civis in 742. 933.
 — s. a. Calebom.
 Georgius, filius Henekini Straceborch 1444.
 G(h)erbode(n)hagen (*Garbodenhagen bei Stralsund*), duae curiae humuli sitae apud 1045.
 — Conradus de 89. 109.
 Gerborch, Gherborch, Gerborgis, Gherburgis filia Hinrici Vor(e)lant 234. 550.
 — mater Bernardi et Tyderici de Dorpen 225.
 — relicta Johannis Crudener et eius pueri 1158.
 — — Havercamp et filia Havercamp privigna sua 1259.
 — — Plegemannis 1511.
 — soror Johannis Westphal 322.
 — uxor Hinrici Eselovot 1541.
 — — Bertoldi de Monasterio 1243.
 — s. Stene.
 Gherbordus, Gherbortus de Haren 1284.
 G(h)er(h)ardus, Gherekinus, G(h)ereke, Ghert filius Nicolaus 139. 177. 730. 1488. 1510. 1511.
 — domini filius Nycolaus 416.
 — — filius Paulus 229.
 — filius Frederici Doleatoris 1112.
 — — Frederici et frater Johannes 1233.
 — — Gherardi Langedorp 1369.
 — — Luneborg et Hennekinus frater 1285.
 — puer Gherardi de Lunenborch et fratres Hennekinus et Hermannus 981. 1258.
 — filius Gerhardi Longi 216.
 — — Marchionis 293.
 — — fratris Gerhardi Rubusch 40.
 — — Johannis Prutzen 1439.
 — frater Arnoldi Langervelt 480.
 — — Egberti et relicte Conradi de Godebus 1080.
 — institor 765. 1178.
 — privignus Nycolai Spicherinc 357.
 — sacerdos avunculus domini Hinrici plebani in Saale 839.
 — stupenator pueri 1404.
 — s. A. Angheremunde, Boghemile, Brandenborch, Brot, Kale, Kanemaker, Cedewer, Cellator, Kemerer, Knop, Kolebrant, Kusveldia, Eckern, Elmehorst, Erken, Gevelsberch, Gnogen, Grimmis, Gripeswalt, Haghene,

- Husarmen, Hybo, Langendorp, Langhervelt, Leo, Lindowe, Lingge, Lof, Longus, Lowe, Lubeke, Lunenborch, Marchio, Minda, Nienborch, Opplegger, Ork, Ossenrey, Otterbeke, Papenhagen, Parkentin, Pukenberch, Rusen, Scilder, Samer, Sten, Stenhagen, Stubbendorp, Tece, Textor, Tholner, Voghe, Voghelsange, Vorwolt, Welzen, Wriegensten, Wyneghe.
- G(h)erdener(e) Hermannus 1411.
 — Johannes 222.
 — Mathias 633.
 — Thidericus 474. filia 522.
- Gerlacus 389. 1253. 1339.
 — s. Kusveldia.
- Germadis, uxor Hinrici Longi 71.
 Gherde 631.
- Ghertrudis, filia Willekini de Grimme 711. 831. 832.
 — — Hermann Westvali 984.
 — s. Pinnowesche, Rostok.
- Gerwer, Reynerus 587. pueri 980.
 — s. a. Cerdo, Serdo.
- G(h)erwinus, Gerwin 1080.
 s. Ghodebuz, Ghodehaven, Lof, Perun, Sculowe, Semelowe, Serdo, Storkowe.
- Ghese(ke), Gese, G(h)esa. 1193.
 — filia Ecberti Cowelin 1402. 1403.
 — — Henekini Cuprifaber 1341.
 — — Johannis Lutzowen 123.
 — — Bertoldi de Neseltorp 148.
 — — Egberti Nigri et soror Taleke 1230.
 — — Wolteri Perlement 1579.
 — — Rakestro 181.
 — — Johannis Rasche 1102.
 — — Willekini Saleghe 1006.
 — — Johannis de Semelowe 1278.
 — — Hinrici Vorlant 234.
 — — Nicolai de Waghe 1506.
 — — Weneri 1605. 1614.
 — — fratris Johannis Banc 285.
 — — privigna Herderi Magni 142.
 — — relicta Vickonis Besten 910.
 — — Kunsonis 180. et filii.
 — — Hermann Cuprifabri 994.
 — — Marquardi Heyen et filius Johannes Heye 1549.
 — — Husarmen 806. et filia Katherina.
 — — Ghodekini de Loten 1614.
 — — Luchtenmeker 466.
 — soror Bernardi Munterinc et pueri 1545.
 — — Hebelen, filie Hinrici Ludershagen 111.
 — — Reyborch, relicte Wicholdi 608.
 — — Ludekini Westval 1281. 1282. 1283.
 — uxor Thiderici Albi 1030.
 — — Bernardi quondam notarii advocati et filius Hermannus Kummerowe 1119.
 — — Willekini Cuprifabri 1341.
 — s. Borsin, Dame, Helmstede, Pinnowesche, Westphalia.
- Ghevel(s)berch(g) (*Gevelsberg, Westfalen*).
 — Gerhardus 298. 565. 650.
 — Thidericus 650. relicta.
- Ghevelbergesche 1530.
- Gincst (*Gingst auf Rügen*), Martinus 850. 852.
- Ghysensone, Ludeke, ratman 328.
- G(h)ysle, Gisle.
 — relicta Johannis Westphal 481. et mater et frater Johannes et soror eius mariti Gherborch 322.
- G(h)ysle soror Hinrici de Rode 5. 60.
 Giso, Ghyso, filius Ludolfus dominus 70.
 — Faber 1163. 1241.
 — frater Ruygelant pictoris 158.
 — Ludolfus 537. 701. relicta.
- Gladiator 115. relicta Christina.
 — Andreas 31. 83.
- Glasecop, Peter 1246. 1307.
 Glavie 524.
- Glemer, Kemerere 1641.
- Gnewesmolen, s. Grevesmolen.
- G(h)noyen, Gnogen (*Gnoien, Mecklenburg*).
 — Gherardi de, tres pueri 596. pueri Gherardus, Helleke, Henekinus 1108.
 — Hermannus de 312.
 — Hille de 600. et filia caeca.
 — Johannes de 34. 112. 934. 1388.
 — — dominus 456.
 — — iunior 364.
 — Martini de, pueri 1399. et uxor 1361.
 — Tilse de et Conekinus filius 1380.
- Gobeke secunda uxor Crudener et pueri 1252.
- G(h)odebus(z), Godebusze (*Gadebusch, Mecklenburg*).
 — Alheydis de 605.
 — Conradus (de) 188. 202. 218. 233. relicta 418. et fratres relicte Egbertus et Gherardus 1080.
 — Gherwinus 1542.
 — Johannes de, dominus 41. et frater Conradus et mater.
- Ghodehaven, Gherwinus 1378.
- Godeko, G(h)odekinus, G(h)odeke, Ghoceke, Ghocekinus, Godfrid, Gotfridus.
 — decanus in Colbergis, dominus 416.
 — filius Johannis Goldoghen domini 1495.
 — — Bernardi Ghoswini 1514.
 — s. Bleke, Brakel, Kalchorst, Calebom, Crispus, Cruse, Cultellifex, Dives, Goldoghe, Gustrow, Ybo, Lensen, Loten, Mulart, Osterwic, Parchem, Pistor, Reper, Riga, Rostoc, Stetin, Stuver, Suet, Thechelin, Totemorren, Wickede.
- Godfridus, s. Godeko.
- Godiar, Thideman 527.
- Godland, s. Ghotlandia.
- Godowe (*Gudow in Lauenburg*), Hermannus 389. 840. 1396.
- Ghot(d)landia, Godland (*Gotland*), Reper de, Hinricus 241. 414.
 — Thydemannus (de) 472. cerdo 431.
- Gholdenstede (*Oldenburg, Mecklenburg*), Arnoldus 1346.
- Goldoghe, Johannes 328 (ratman), 353. 488. 587. (J. G. Luscius 315). relicta 933. pueri 1009. 1066. 1092. Jacobus et Ghocekinus 1495. Tidekinus, Godekinus et Jacobus 1151.
- Gholghe, (*Golchen i. Mecklenbg.?*) Wernerus de 384.
- Gollerus (?), Thideman 352.
- Gholnow, (*Gollnow bei Stettin*), Johannes Valke de 1644.
- Gorslawe, Hinricus de iunior, burgensis de Gripheswalt 98.
- Goscalcus, Godscalcus, Gotscalcus.
 — filius Hermann Pingwis 677.
 — institor 135. et frater Lubbertus 38.
 — s. Kemeniz, Haren, Inperterritus, Lindowe, Manhagen.
- Ghosehals, Margareta (Greta) 1446. 1601.

- Gosenitze (*bei Merseburg*), Hinricus de 759.
 Gosler(e), Goslaria (*Goslar*).
 — Hermannus (de) 212. 438. 601.
 — Thidericus 219. filia Margareta 745.
 Goswinus 759. filius Bernardus 400. et filius
 Ghocekinus 1514.
 — dominus, pater Sophye, relicte Godekini
 Ybonis domini 16.
 — s. Kemeniz, Kolonia, Haa, Loa, Salice.
 Gramelowe (*Mecklbq-Str.*) 702. 733. 816. 1199.
 — Detmar 1171. 1380. 1400. 1405. 1409. 1452.
 1530. 1537.
 — dominus 1159.
 Gransin, Grancin (*Granzin i. Mecklbq. oder
 Grenzin, Kreis Franzburg*) 515. Elizabeth
 relicte Grancinesche 996. Hinricus filius.
 — Hinricus 9.
 Grawe, Johann 941.
 Grecim, Hinricus 1528.
 Grelle, Nicolaus (Claus) 1081. 1231. 1361.
 Greta, Grete, Margarete, Greteke.
 — filia Bernardi Anevelt 801.
 — — Hermann de Bremen 1496.
 — — Willekini Cuprifabri 1421.
 — — Hermann Defolt 1323.
 — — Gherardi Parkentin, privigna Martini
 Dani 1154.
 — — Hinrici Somervelt 692.
 — iunior puer Matthei Pistoris 1626.
 — relicta Ghosehals 1601.
 — — Gherardi Stubbendorp 430.
 — — Vogen cistificis et filius Koneke 1570.
 — uxor Hermann de Brema et pueri 1267.
 — — Eleri de Sund 1219.
 — — Thidemanni Frisonis 1502.
 — — secunda Gherardi de Minda 1273.
 s. Lubeke, Cippeken.
 Grevesmolen, Gnewesmolen (*Grevismühlen in
 Mecklenburg*).
 — Johannes 145.
 — Marquardus 971. 1111.
 Grimme, Grimma (*Grimmen*).
 — Bertoldus de 340. 399. 532. 545.
 — — filius Bertoldus de 971. 1063. 1078. 1110.
 1111. 1229. 1291. 1449.
 — — pueri Thideke et Bertholdus 599. 945.
 946.
 — Brot de 704. 884. 919.
 — Gerhardus de 298.
 — Johannes de 791. 808.
 — Lodewicus de 300. 530.
 — Johannes de Plaw, burgensis de 78.
 — Thidericus de 331.
 — Willekinus de 182. 213. 831. filia 751. filia
 Ghertrudis 711. 831. 832.
 Grip 736.
 Griphenberch, Grifenberg (*Greifenberg in
 Pommern*), Jacobus 118.
 — Johannes 1058. 1213.
 Grip(h)eswalt(d), Gripheswolt(d), Gripeswaldes,
 Gripeswold(ae), Gripeswolt (*Greifswald*) 98.
 — burgenses de 141.
 — consules 141.
 — de Lubek, Johannes de 473.
 — Gherardus de et mater 1136.
 — Nicolaus de 39. 167. 593.
 — — dominus 755.
 s. a. Gorslawe.
 Gristow(e) (*Gristow, Kr. Grimmen*).
 Gristow(e), Elizabeth de 566.
 — Johann(es) 107. 196. 1434.
 — Nycolaus 359.
 — Weneri pueri 1572.
 Gronehove (*Grünhufe bei Stralsund*), Johannes
 958. 959. 1206.
 Grope(n), 827 Johannes 466.
 — relicta 982. 1313. Tale 1041.
 Grote, Henneke 1353.
 — Lambertus 1553.
 Grotebrot (*Grossenbrode in Holstein*) 361.
 — Ertmanus 1325. 1410. 1413.
 Gruwel, Henneke 1399.
 Ghuslaus Sumen dominus 1597.
 Gustrow(e), Gustrov (*Güstrow*).
 — Godeko de 130.
 — — de, Pingwis 130. 262.
 — Hinricus de 138.
 — Johannes de 212.
 Haa, Goswinus de 303. s. a. A.
 Hake, Borchardus 1637.
 Hachedorn, Hag(hedor(e)n) 531. 1188. Hinricus
 1479. 1035. institor.
 Hachedorp 718.
 Hadel(en) (*Hadeln*), Johannes de 947. 1026. 1040.
 — Fredericus de 57.
 Hafman, Hermannus 1153.
 Haghene (*Hagen, Westfalen*).
 — Gerhardus de 516.
 s. a. Indagine.
 Hals, Swen 1343.
 Hamborch 1132.
 — Heyno de 26. et Wendele uxor et Margareta
 filia.
 Hamme (*Westf.*) 26. quidam dict.
 — Albertus de 22. 2 filie.
 — Hartwicus de 1086. 1132. 1486.
 Hanne, filia Wolflami 87.
 Hanneman, s. Holste.
 Hannin, s. Strateborch.
 Haren (*Haaren, Westfalen*).
 — Conradus de 1073. 1143.
 — Gherbordus de 1284.
 — Goscalcus de 268. 360.
 — Johannes de 513.
 — Ludolfus de 266. 267. 268. 1585. filius
 Arnoldus 270. pueri 450.
 Hartwicus, dominus, plebanus in Karowe 180.
 — s. Hamme, Scaprode, Travenemunde.
 Hassia, Hermann de, uxor Margarete 984.
 Havelberg(h)e, Role de 1401. 1405. 1452. 1456.
 Haverkamp, Havercamp (*Westf.*), Gherburgis
 relicta et privigna filia Havercamp 1259.
 — Ludolfus 233.
 Haversac, Haversak 27. famulus Novi Campi.
 — Johannes 825.
 Heb(e)le, filia Luderhachen 604. Hinrici
 Luderhagen 111.
 — — Hinrici Pelegrim 796.
 — relicta Gerhard de Linge 191.
 — domina uxor Alberti Hovener 1376.
 — uxor Rutzen 1493. 1554.
 Heket, Reymarus (dict.) 64. et uxor 162.
 Hedesehe 1279.
 Heyde, Hennekinus de 1515. 1553. 1569.
 — Johannes de 896.

- Heydeko, Heydekinus, Heydeke, Heydenricus, s. Zemelowe.
 Hey(y)e 1133.
 — Henninc 1512. privigni.
 — Marquardi relicta Ghesa et filius Johannes 1549.
 Heylewich, soror Johannes de Nipris 76. et pueri.
 Heynemannus, gener Martini Wokenstede 156.
 Heyno s. Hinricus.
 Hele Wernerus de 21. 59. 61. 184.
 Helleke s. Hille.
 Helmicus 1411. de Doren 1198.
 Helmsleg(h)ere, Broderus 1464. et frater Tanko, Tanquardus 697. 968. 1552. et filii fratris 1051.
 Helmstede (*Helmstädt*), Ghese de 298. 491. 1356.
 Helsingenborch(g), Helsing(h)eborg, (H)elcingeborg, Elcingeborch, Helsinggenborch (*Helsingborg*).
 — Egbertus de 35.
 — Fredericus de 11. 275. 723. 752. 902. 940. 980. 1292.
 — Johannes de, institor 371.
 — — Kedinc de 1392.
 — Hermannus Rufus de 261.
 — Sanderus 258.
 — Vicko, gener Mathie de Campen 1173. 1387. 1536. 1635.
 Hemelricus, s. Pape.
 Henneke, Hennekinus, Henneko, s. Johannes.
 Henninc, Henningus s. Heye, Osten, Pudbusk.
 Herbordus, 871. Taleke et Herbordus pueri 1381. s. Penesticus, Zoltrump.
 Herderus 130. Jacobus et Nicolaus filii et Margareta relicta 52.
 — s. Broedorp, Magnus, Molendinarius, Mordorp, Perun, Righa, Verman.
 Herman(nus), 727.
 — filius Bernardi Anevelt 801.
 — — Albi Bertoldi 765.
 — — Tilsen filie Hinrici de Cippeken 1292.
 — — Hermanni Gosler 438.
 — — Johannes Hovener, sacerdos dom. 1293.
 — — Alheydis relicte Johannes Hovener 1191.
 — — Gherardi de Lumenborch 981. 1632.
 — — Hermanni de Meppen 95.
 — — Johannes Papenhagen Pigwis 446.
 — — Johannes Somerstorp 1054. 1184.
 — — Martini Straceborch 1321.
 — — Wicholdi 32.
 — frater Ludolfi Parvi 648.
 — — Kopeken Stenhaghen 1454.
 — privignus Rockut 1112.
 — sutor 184.
 — s. Albus, Arnesse, Bart, Bokelman, Brakel, Brasche, Brema, Brinkemannus, Bruno, Bughe, Kalsowe, Kercebom, Cipolle, Kummerow, Cuprifaber, Darsowe, Defolt, Doringus, Dulmen, Ghelincusen, Gherdenere, Ghnoyen, Godowe, Goslar, Hafman, Hassia, Hesseman, Hoghedorp, Hogheminne, Holewekke, Horn, Hoveman, Hovener, Huxher, Jasmunt, Levendeghe, Lindowe, Longus, Loninghe, Lubek, Lukke, Lunne, Meppen, Monasterio, Nipris, Oldenhaghen, Omeke, Ossenrey, Paliborne, Papenhagen, Parlement, Peyne, Pingwis, Poyterose, Pren, Prutze, Pultifex, Putne, Repere, Revalia, Robelman, Rode, Rone, Rubenow, Ruffius, Ravisch, Sartor, Satte (?), Seiring, Sculowe, Sypolle, Stabulo, Stenhaghen, Sulta, Tevin, Thoringus, Travene-munde, Visch, Vrackel, Vretecowe, Vulf, Waghe, Weghener, Wenthusen, Westphal, Witte, Wokenstede.
 Hermekinus, filius Martini Straceborch 1099.
 Hermelen, Hermelin (*Hermeln, Belgien*).
 — Ludekinus (de), relicta 556. 559. 689. et pueri 496. uxor 573. et pueri 463.
 Hesselus 66. 282. 394.
 Hesseman, Hermannus 1477.
 Hybe, Hybo, dominus, 15. 140. filia Cristina.
 — Gerhardus 15. relicta Eyleke, s. a. Ybo.
 Hyda, s. Bart.
 Hyldebrandus, Hilbrandus s. Albus, Bose, Lemegowe.
 Hille, Hilleke, Helleke 1047.
 — 365. filius Conradus Sutor.
 — filia Gherardi Nienborch 1455.
 — — Balenwolt de Stenhagen 143.
 — — Hinrici Pretwisch 247.
 — relicta Thecen 512.
 — soror Gherardi, filii Gherardi de Gnoyen 1108.
 — — Johannes Huvener 251.
 — s. Gnogen, Rhode, Struwe, Vlashoke.
 Hinceke, Hincekinus s. Hinricus.
 Hindenborch (*bei Magdeburg oder Naugard*), Hinricus 1365.
 Hinricus, Hinceke, Hincekinus, Heyneke, Heyno.
 — filius Johannes Becker 856.
 — — Boldewini 8. 169.
 — — Johannes Borsin 589.
 — — — Branteshagen 33.
 — — Tilsen, filie Hinrici de Cippeken 1292.
 — — Elizabeth 260.
 — — Eselsvot 48.
 — — Everhardi 86.
 — — Jacobi de Jacoppestorpe 468. 1279.
 — — Gerhardi de Lingge 189.
 — — Gherardi de Minda 1273.
 — — Pauli 977.
 — — Peregrini 121.
 — — Plegghemannis 1511.
 — — Alheydis Thonagelsen 181.
 — — Vrienstenes 334.
 — — Wichmanni 630. 715. 728. 762.
 — — Wolquini 269.
 — frater Ertmari 236.
 — — Johannes de Stargarde 451.
 — patruus magistri Bertoldi phisici 1364.
 Hinricus, s. f. Alen, Anclem, Badyseren, Bare, Bart, Bescoren, Blunders, Bocholte, Bode, Borken, Borentin, Borneholme, Borsin, Brakele, Branteshagen, Brema, Bruchusen, Bruschaveren, Buk, Calsowe, Campsor, Keding, Cellator, Kemenitze, Cippeken, Clippiator, Colberch, Koldehove, Kosfelt, Kribrator, Cronevitze, Crudener, Cruse, Kulal, Kuse, Dalvitze, Damenitz, Damus, Darsowe, Doleator, Dorine, Elmhorst, Eselsvot, Evece, Gorslawe, Gosenitze, Grancin, Grecim, Gustrowe, Hagedorn, Hamborch, Hindenborch, Howesche, Hundertmark, Jacobestorp, Jasmunt, Ingezegle, Jorke, Langedorp, Langhen, Lenceman, Lepelowe, Lenzan,

- Lindowe, Lippe, Linghe, Longus, Loten, Lubeke, Ludershagen, Luscus, Malechin, Meyenborch, Meppen, Mynden, Moltsan, Monasterio, Mordorp, Muce, Mukes, Mukus, Muggenhol, Murdorp, Nette, Niger, Norweghen, Oldenhaghen, Ost, Pape, Papeke, Papenhaghen, Pelegrim, Peles, Pelz, Peregrim, Pernowe, Pomeran, Pretwisch, Pukenberch, Quatze, Rene, Reper, Rode, Rodehose, Rostok, Rothe, Rufus, Rupersdorp, Zachtelevant, Sale, Zanzebur, Sartor, Scelde, Sconeweder, Schulderknoke, Zehagen, Sellator, Zemelowe, Senkere, Sluter, Somer, Somervelt, Spoldener, Spruteko, Staden, Stargarde, Stenhaghen, Stenus, Stenvelt, Stoltenhagen, Stotekel, Stubbendorp, Sunderrok, Sundis, Super, Susowe, Swarten, Tolner, Tortator, Tortifex, Tremonia, Tribusez, Trorenicht, Ulenvlucht, Vehove, Veleghest, Velin, Vincko, Voghedehaghen, Volquinius, Vorlant, Vos, Vreden, Vricken, Vriensten, Wale, Warscove, Weghener, Weyneghen, Weldeghen, Werceborch, Werden, Wesele, Weselstorp, Westphal, Witten, Wroch, Wulflam.
- Hokeman, Hocheman, Hog(h)eman(nus) 55. 979. 1007.
— Rotgerus 208.
- Hodeman, Luderus 1602. s. a. Hudeman.
- Hoghedorp (*Hohendorf bei Stralsund*), Hermannus de 882.
- Hogheminne, Hermannus 401.
— Nicolaus, senior et iunior 401.
- Hoghenbachus 958. 959.
- Hogeng, Hoging, Hoying, Hoy(i)nc, Bertoldus 1207. 1268. 1275. 1304. 1589. 1595.
- Holbeke, Holbike (*Hohlbecke, Westfalen*). Ludolfus Longus de 56. 166.
- Holewekke, Hermannus 722. 985.
- Holme, Fredericus de 457.
- Holsatus 140. filia pueri 380.
— Johannes 521.
- Holste 694. Johannes H. filius 694. 797.
— Bertoldus 1644.
— Hanneman 731.
— Titmarus 946.
- Holte, Bertoldus de 760. 1166.
- Holtorp (*Holtorf, Holstein*). Johannes 302.
- Hop, s. Hup.
- Hoppe, Johannes 1193. 1227. 1241. 1242.
- Hoppener, Bernardus 757.
— Borchardus 274. 303. 1136.
— Nicolaus 239.
- Horen, Tidericus de Rostok 857. s. a. Haren.
- Horn, Johannes 596.
- Horneman, Wernerus 1248.
- Hornevisch 219.
- Hove, Volker de 637.
- Hovele (*Westf.*), Zifridus de, consul de Revalia 141.
— s. a. Revalia.
- Hoveman, Hermannus 1636.
— Johannes 782.
— Nicolaus 1317.
- Hovener, Huvener 772.
— Albertus 610. 654. 755. 890. 1353. 1454. 1456. 1551. dominus 1603. 1619. et Albertus fratruelis 1559. uxor Hebele et heredes 1376.
— — de Stetin 286.
- Hovener, Johannes 292. 499. 632. 660. 680. relicta Alheydis, dominus Hermannus (sacerdos) et Johannes filii 1191. 1293.
— — pistor 252. 319. 375. 402. 423. 470.
- Hovesce, Howesche, Hinricus 193. olderman 328.
- Howescilt 715. filius.
— Ludekinus 1500.
- Hudekoper, Albertus 708.
— Cristianus 98.
- Hudeman, Johannes 922.
— Ludekinus 922. 996.
s. a. Hodeman.
- Hudo 194. filius Hinricus Zehagen.
- Huge(n), pueri, sororis uxoris Suanken 1332.
- Hugo s. Ense.
- Hulsebusch, carnifex 1492.
- Hunder(t)mark, Hinricus 640. 647. 961. 1295.
— Willekinus et uxor Kristina 1409.
- Hup, Hop, Everhardus 514. 652. 717. 873.
— Machorius 1197. pueri. 602.
- Husarm(en) 806. 1209. filia Katherina, relicta Ghese.
— Gherardus 1448.
- Huseborch, Johannes 53. 94.
- Huvener, s. Hovener.
- Hux(h)er, Conradus 1422.
— Hermann 307.
- Jacobesdorp, Jacobestorp, Jacoppestorpe (*Jacobsdorf, Kr. Franzburg*).
— (de) Hinricus 468. 759. et Hennekinus filii 1279.
- Jacobus, Copeke, Kopekinus.
— filius Jonas Denen 102. 296.
— — Johannis Goldoghen domini 1495.
— — Herderi 52. relicta Margarete.
— — Jacobi sutoris 222.
— — Petri 477.
— — Petri Farvi 735. 763. 915. 927 et filia.
— — Jacobi de Wilse(n) 1130. 1187. 1212. 1268. domini 1406. 1415.
— frater Tiderici Lusci 983.
— — frater Johannis Wackersnavels 296.
— pater Hesseli 66.
— — Ziboldi Frisonis 282.
— sutor 222. filius Jacobus.
— s. Alreper, Baeghe, Brote, Brus, Cyppeken, Cistifex, Crispin, Kruse, Goldoghe, Griphenberch, Luscus, Ollifex, Spiritu, Scheve, Stenhaghen, Stenvelt, Stubbecoping, Swollen, Sutor, Thonagel, Voghel, Wilse.
- Janekendorp (*Jahnkendorf, Mecklenburg*).
— Albertus de 116. pueri Johannes, Thydericus, Margareta.
- Jasmunt, Hermannus et Darghemer de 969. 970.
— Hinricus 203. 313. 314.
- Ybo, Godekinus, dominus 16. relicta Sophya. s. a. Hybo.
- Ida, Yda 842. s. a. Bart, Velin.
- Ydeke, filia sororis Gerhardi Samer 489.
- Ymme, uxor Hinrici Bode 1116.
- Indagine, Bertoldus de 107.
— Johannes de 141.
s. a. Hagen.
- Ingezegle, Hinricus 1615.
- Inperterritus, Gotscalcus 636.
- Institor, Conradus 571.

- Institor, Ertmari pueri 1573.
 — Gherardus 1178.
 — Ghoscalcus 135. frater Ludbertus 38. 380.
 1382. pueri.
 — Hinricus Hagedorn 1035.
 — Johannes de Helsingeborch 371.
 — Johannes Wolf 135.
 — Symon 968.
 Institrix, Walburgis 828.
 Iudeus, Johannis pueri 1050. 1100. Bertrammas
 et Tilseke 1098.
 — Slomann, 616.
 Johann(es), Henneke, Henneko, Hennekinus,
 — 773. 1214. et fratres et sorores 1577. filia
 Kunne, relicta Johannis Cannengheter 607.
 — dominus 76. plebanus in Nipris.
 — filius Balenwolt de Stenhagen 143.
 — — Hyde de Bart 289.
 — — Hinrici Bescoren 237. 688.
 — — Bohemi 91.
 — — Nicolai de Kile 1468.
 — — Conradi 69.
 — — Cristine Crancersche 644.
 — — Godekini Cultellificis 1240.
 — — Willekini Cuprifabri 1341. 1421.
 — — relicte Dani Nicolai 984.
 — — Engelberti Dalviz 1144.
 — — Frederici Doleatoris 1112.
 — — Wicholdi de Dorpen 116.
 — — Ertmari 271.
 — — Frederici 1233.
 — — Gherardi de Gnoyen 1108.
 — — Jacobesdorp 1279.
 — — Alberti de Janekendorp 116.
 — — Bertoldi Liseganc 37. 152.
 — — Conradi Luneburg 214.
 — — Gherardi Lunenborch 981. 1258. 1285.
 1539. 1632.
 — — Hinrici Luscii 233.
 — — Margarete, relicte Nicolai Cranz 415.
 — — Marquardi 895.
 — — Nachtegalen 67.
 — — Hinrici Nigri 983.
 — — Gherardi Ossenrey 931.
 — — Hinrici Pelegrim 796.
 — — Bernardi Pingwis 30.
 — — Praman 1028. 1031.
 — — Gerhardi Pukenberch 295.
 — — Timmonis Reper 1095.
 — — Hinrici Rodehose 149.
 — — Hinrici Rupesdorp 1320.
 — — Sabel 1045.
 — — Slutow 1351.
 — — Willekini Selghe 1344.
 — — Sophye, filie Friderici de Perun 186.
 — — Ghodekini de Stetin 1462.
 — — Godekes Stuver 1044.
 — — Hinrici Swarten 999.
 — — Ghodekini Totemorren 1597.
 — — Rixe, relicte domini Bertrammi Travene-
 munde 1171.
 — — Hinrici Veleghest 664. 1169.
 — — vidue dict., avunculus Everardi de Robele
 636.
 — — Westerzo 265.
 — — Rodolfi de Wibergh 165.
 — — Wicherni 3.
 — — Wicholdi 32.
 Johann(es), filius Wichmanni 734. Johannis 1624.
 — — Wilhelmi 682. et filia.
 — — Willami 625.
 — — Bertrammi Witgherwer 1250.
 — — filie Frederici de Perun 79.
 — — fratris Johannis Banc 285.
 — — — Marquardi Stoltenhagen 62.
 — — — Role de Warpen 404.
 — — frater uxoris Ottonis de Buren 1416.
 — — Elburgis 606.
 — — Ghyslen, relicte Johannis Westphal 322.
 — — Ottonis 388.
 — — Hinrici Weldeghe 1189.
 — — Ertmari Woltop 255.
 — — patruelis Wichmanni 812.
 — — privignus Hinrici Westphal 201.
 — s. Adam, Albus, Bacghe, Bacwere,
 Badiseren, Banc, Bare, Barenwolt, Bart,
 Beke, Becker, Beso, Bleke, Blumenberch,
 Bomscheter, Borchardi, Borsin, Boterlop,
 Branteshagen, Brunswic, Buk, Bullenclot,
 Bunt, Butendic, Caboltdorp, Calant, Camen,
 Campe, Cannengheter, Carpentarius, Katsenow,
 Kedinc, Kedinchagen, Keyser, Kerndorp,
 Kersebom, Kesemeyer, Kyl, Cippeken, Kisow,
 Cluver, Coldehove, Coles, Comper, Koster,
 Cosvelt, Kowelin, Cracowe, Kracht, Crans,
 Crispus, Kroger, Crudener, Crul, Crurifex,
 Kummerow, Cuprifaber, Dalviz, Damode,
 Dartsowe, Danus, Demin, Dives, Didinghove,
 Domo, Dorpen, Dulmen, Emeke, Eversberch,
 Freden, Friso, Gelleren, Gerdener, Ghnoyen,
 Godebus, Goldoghe, Grawe, Grevesmolen,
 Grifenberg, Grimme, Gristowe, Gronehove,
 Grope, Grote, Gruwel, Gustrow, Hadelen,
 Haren, Haversac, Heyde, Heye, Helsinghe-
 borch, Holsatus, Holsten, Holtorp, Hoppe,
 Horn, Hoveman, Hovener, Hudeman, Huse-
 borch, Indagine, Iudeus, Langhen, Langevelt,
 Lalendorp, Lapidida, Lawe, Lenderhagen,
 Lippe, Lindow, Liseganc, Longus, Loven-
 borch, Lowe, Lubec, Lucke, Lunenborch,
 Lupus, Luscus, Lutzowe, Man, Manhagen,
 Mastrant, Mechele, Meppen, Merceel, Minden,
 Molendinari, Monster, Morrian, Muggenhol,
 Mus, Nicop, Niger, Oldenhagen, Olderoogghe,
 Omeke, Osenbrugge, Osene, Papen, Papen-
 hagen, Parvus, Pensin, Perun, Petrus,
 Pinguis, Plantebusch, Plaw, Plotze, Plun-
 cowe, Podin, Poytrosen, Polen, Pommerene,
 Posewalc, Pren, Puce, Puddebusch, Putheman,
 Puttende, Raceborch, Rasche, Reynekenhagen,
 Rethem, Revele, Riben, Richardi, Richen-
 berg, Riga, Robelman, Rode(n), Roggenbuc,
 Roscilt, Rostock, Rubekinus, Rufus, Ruya,
 Rustowe, Sachtelevent, Saytelevent, Zance-
 bur, Seekke, Scelehorn, Sconebecker, Scotto,
 Sculeke, Segher, Seyer, Semeler, Semelowe,
 Sluter, Smet, Smit, Snellen, Solekendorp,
 Somerstorp, Somershavene, Spiritu, Stargarde,
 Stenhagen, Stenus, Stenvelt, Stenweghe,
 Stephanus, Storcowe, Strande, Strateborch,
 Struz, Stubbendorp, Stuver, Suderman,
 Suderlant, Sulta, Summo, Sump, Sundis,
 Swarte, Sweder, Thechelin, Temese, Tolner,
 Thonaghel, Travenemunde, Tribusez, Un-
 ghmade, Valke, Vehof, Vettinc, Vidue, Voghe,
 Voghet, Vorkenbeke, Vorlop, Vos, Vot.

- Vreden, Vrese, Vriensten, Vroverdrunken, Vrowendorp, Vulensik, Wackersnavel, Weghener, Weytenhagen, Weling, Went, Wenthusen, Wesel, Wesent, Westerso, Westval, Wiberch, Wiebern, Wichman, Widen, Wildo, Wisen, Wismer, Witte, Wittenborch, Wittenhagen, Wobelkow, Wolterp, Wren, Wulf, Wulflamm, Wullenpunt, Wulveshagen.
- Jonas, Juns.
— 624. 625. filia Ebbe.
— s. Danus.
- Jones, servus 1340.
- Jorke (*bei Stade*), Hinricus de 838.
- Jordanus 48. et uxor Mechtildis. 597. filius Thidericus.
— filius Jordani 368.
— s. Pape, Perun, Pistor, Voghe.
- Ysaak 802.
- Juda, soror Richardi Travenemunde 388.
- Juns, s. Jonas.
- Ywen, Cerdo 1550.
- Laghe, (*bei Rostock*) Nicolaus 1414. 1643.
- Lalendorp (*Mecklbg.*), Peter (Petrus) 929. 1013. 1087. et filius Hennekinus 1443.
- Lambertus, filius Mathye de Bart 226.
— — fratris Wasmunt 163.
— s. Bremis, Burbode, Grote, Leceniz, Libra, Rode, Suanken, Sutor, Waghe.
- Landman s. Lantman.
- Lang(h)e, Hinricus 696.
— Johannes, Henneke 1525. 1551.
— — de Blekinghe 1458.
— Ludeke, — inus 696. 1562.
— Nicolaus 1516. 1575.
— Tidericus 997.
— Wernerus 1165.
- s. a. Longus.
- Langekoc, Ludolfus 103.
- Lang(g)e(n)dorp, Langhe(n)dorp(e) (*Langendorf, Kr. Franzburg*).
— Gerhardus 100. 155. 170. 395. 679. 838. 1252. dominus 1281. 1621. et filius Gherardus 1369. ratmann 328.
— Hinricus, Hinceke, Hincekinus 1234. 1280. 1369. 1373. 1394. 1466.
- Langensten (*Hessen, Sachsen*), Conradus 934.
- Langevelt (*Langenfelde, Kr. Grimmen*), Hennekinus filius fratris Tiderici de Demyn 1140.
- Lang(h)ervelt (*Westfalen*), Arnoldus 480. 597a.
— Gherardus 597a. 645. 1199.
- Lantman, Landman.
— Ludekinus 162. 493.
- Lapicida, Johannes 63. filius Johannes.
— Tidemannus 1166.
- Laurentius, Laurencius filius Tidemanni Rockut 987. 1162.
s. Rockut, Wigger.
- Lawe, Johannes de 1087.
— Radekinus de, sutor 154.
- Leceniz, Lambertus de, burgensis de Gripheswalt 98.
- Lef(f)ard(us), Lephardus et filii Nicolaus et Wernekinus 1039.
— gener domini Thiderici Stenhus 1001. 1147.
- s. Simerstorp, Wiberch.
- Lemegowe (*Lemgo*).
— Hyldebrandus de 422.
- Lemegowe, Nicolaus 667.
- Lemmekinus 289.
— filius Wolteri 592.
— — — Monetarii 661.
- s. Aven, Munter.
- Lenceman, Lencemannus.
— — 786. 1143.
— Hinricus 544. 619. 668.
- Lender(s)hagen (*Kr. Franzburg*), Johannes 669.
— Ricquart relicta et pueri 976.
— Volquinus 1312. 1329.
- Len(t)san, Len(t)zan (*Lensahn, Holstein*).
— Godeko 798. 940. 1249. dominus 1483. ratman 328.
— Hinricus 1625.
— Ludekini puer Sweneke 1606.
— Petrus 1483.
- Leo, Leveko, Lewe, Leweke, Lowe, Lowewe.
— 4. 176. 650. 661. 706. 776. 853. 963. 1018. 1393. gener Lippoldus 963.
— Conradus 767. filius Lowen 1120. 1134.
— Johannes 999.
— filius Peregrini 371.
— — Sophie, relicta Woltдорpeschen 662.
— — Wieberni 3. 1224.
— — Thiderici, Theoderici Wieberni (domini) 175. 203. 313. 373. 504. 526. 533. 582.
— Gerhardus (Ghert) 133. 146. 164. 267. 445. 457. 494. 514. 691. 700. 862. 1234. 1373. 1374. pueri et relicta 1586. relicta Konegundis 1519. dominus 1327. et pueri 1618. ratman 328.
— s. Papenhagen, Pelegrim, Semelowe, Valke, Vrowinus, Woltorp.
- Lepelowe (*Leplow, Kreis Franzburg*).
— Hinricus 457. 790.
- Levendeghe 541. uxor.
— Hermannus 284. uxor et pueri 500.
- Libra, Arnoldus de 318.
— Lambertus de 240.
— s. a. Waghe.
- Lidel, Poppe 1075.
- Lindow(e).
— Gherardus 1215. et Johannes fratres et Arnoldus filius sororis eorum 1211. filius Gherardi Lindowe 712.
— Godscaleus 547.
— Hermannus 40. filius Gherardus L. 712. pueri 396. 398. 406.
— Herman, olderman 328.
— Hinricus 78. 396. 398. pueri 406.
- s. a. Johannes Snelle 1215.
- Lingge, Linghe (*Lingen, Hannover*).
— Gerhardus de 189. pueri Alheyda, Hinricus, Katerina 191. relicta Hebele.
— Hinricus de 816.
- Linicida, Arnoldus 714. 1015. pueri 1475. 1523. 1560. relicta 1065.
— Boetius 1052.
— Boyen 1356.
- Lippa, Lippe, Lippia (*Lippe*).
— Conradus de 593.
— Johannes de pellifex 1482. filius Henneke 1397.
— Hinricus de 1501.
- Lippoldus 592. 807. 1018. 1121.
— et Tilo fratres dicti Doven 886.

- Lippoldus, Thilo et frater 990.
 — gener Leonis 963.
 Lyse domina, uxor Nicolai Ratgheve 1336.
 Liseganc, Liseghanc.
 — Bertoldus 36. 37. 57. 152. 164. 298. filius
 Conradus 36. 298. filius Johannes 152. 298.
 filia Margareta 36.
 Loa (*Stadloo*), Goswinus de 96.
 Lod(e)wicus, Lodowicus 376. filius Kerstianus
 1113. filius Lodowicus 1219.
 — filius Lodowici Rufi 1377. 1508. 1514.
 1625.
 — gener Willekini institoris 531.
 — s. Grimme, Molendinarius, Parvus, Rozleyne,
 Ruffus.
 Lof, Luf.
 — Gerhardus 548. filia Katherina 466. 467.
 pueri.
 — Gerwinus 342. 409.
 — Hinricus 190.
 Longus, Albertus 85.
 — Brun 619.
 — Gerhardus, filius Gerhardi 216.
 — Hennekinus 1576.
 — Hermannus 13. relicta Margareta 265. 558.
 — Hinric 1357.
 — Hinricus 288. 437. 672. 1030. relicta 1067.
 Tobe 1502.
 — noster famulus 71.
 — Johannes 870. 938.
 — Johannes, de Attendorne 540.
 — de Bleking(h)e(n) 1345. 1349. 1350.
 1569.
 — Ludolfus, Kokus 31.
 — Ludolfus (Ludekinus) de Holbeke (Holbike)
 56. 166.
 — Martinus faber 1024.
 — Nicolaus 79. 925. 926. 1222. 1337. pueri
 399. 687.
 — Theodericus 24. pueri 894. 1116. 1128.
 s. a. Lange.
 Loninggen, Loning(h)e (*Löningen, Oldenburg*),
 Hermannus de 124. 343. 344. 345. 1082.
 1198. 1571. pannicida 350.
 Lorier, Werner 613.
 Lozeknoken 1610.
 Loten, Lothen (*Lippe*).
 — Godekinus de 166. 639. 1130. 1591. relicta
 Ghese et filius Nicolaus 1614.
 — Gotfridus de 490. mater et frater Hinricus
 903. relicta 1256.
 — Hinricus de 166. 903. 955. 1037. 1187.
 — Hinrik van, ratman 328.
 Lovenborch, (*Lauenburg*) Johannes 1104.
 Lowerc, Vrowinus et puer 1170.
 Lub(b)ertus, Ludbertus, Lutbertus, Lubbeke 936.
 s. Ketelboter, Institor, Molendinarius, Penesti-
 cus, Ribe, Richenberg, Stoewisch.
 Lubec, Lubek, Lubeke.
 Lubicensis civitas 1159.
 — domus S. Spiritus in 498. burgenses de 42.
 s. f. Alen, Brote, Eckern, Rufus, Scheninge,
 Strateborch, Witte.
 — Albertus de 58. 132. 139. 178. 391. 424. 583.
 — Gherardus, doliator 714.
 — Grete de 1571.
 — Hermannus de 562.
 — Hinricus de 1442. 1568.
 s. f. Aleu, Johannes de 83. 912. burgensis de
 Gripheswalt 98. 473.
 — — pellifex 707.
 Lucke, Lukke (*Lucka, Altenburg*), Hermanni
 pueri 1334. 1466. 1476.
 — Johannes 1279. 1476. 1477.
 Lucia, filia Johannis Man 1367.
 Luchtenmeker 466. relicta Ghese.
 Ludeke, s. Ludolfus.
 Luder(e)shag(h)en (*Lüdershagen, Kr. Franzburg*).
 — 281. 506. villa 901. curia cum 2 mansis in
 19. sive mansi 81.
 — Hinricus 111. 287. et puer 518. pueri 635.
 Luderus s. Ludolfus.
 Ludmod s. Lutmod.
 Ludolfus, Ludeke, Ludekinus, Luderus, filius
 Ghysonis, dominus 70.
 — — Bernardi Pylleatoris 28.
 — — Meynonis Baceborch 1390.
 — — Marquardi Stupenatoris 1501.
 — — Johannis Westvali 648. 649.
 — s. Bode, Branteshagen, Culpen, Cusfelt,
 Dunten, Elvinggus, Ghysensone, Ghiso,
 Haren, Haverkamp, Hermelen, Hodeman,
 Howescilt, Hudeman, Lange, Langekoe,
 Lantman, Lenzen, Longus, Lutke, Melving,
 Modersele, Moyenkowe, Niger, Parvus, Pater-
 noster, Plenyn, Pumpelun, Raceborch, Rocen,
 Rode, Zehagen, Spiritu, Tholner, Westfal,
 Wirinchusen, Wittenhagen, Woke.
 Lunden (*Schweden oder Dithmarschen*).
 — Michahelis de 98.
 Lune(n)borch, Luneborg, Luneburg.
 — Arnoldus de 748. 750. 798.
 — Conradus et mater Ghesa Borsinesche 1278.
 pueri Hennekinus, Conradus, Elizabet 214.
 soror Tilse, uxor Nicolai de Staden et pueri
 1505.
 — Gherardus de, pueri 883. 958. 959. 1025.
 1287. Hennekinus, Gherardus, Hermannus
 981. Gherardus, Johannes 1258. 1285.
 Henneke, Hermannus 1632. Gherekinus 1547.
 Hennekinus 1529. 1539. Nicolaus 1206. 1470.
 Lunne (*Lünne, Westfalen*).
 — Hermannus de 722.
 Lupus, Johannes, institor 297.
 — s. a. Wulf.
 Luscus, Hinricus 233. filii Johannes et Margareta.
 — Jacobus 1275. 983. frater Tiderici.
 — Johannes 66. 282. et uxor et pueri 392. 393.
 — — Goldoghe 315.
 — — filius Hinrici Stoltenhagen 206.
 — iuvenis 219.
 — Thidericus, Tydericus, Theodericus, 139. 151.
 177. 178. 789. 983. 1112. 1275. 1400.
 s. a. Scele.
 Lutke, Ludolfus 769.
 s. a. Parvus.
 Lutgart, Lutgardis.
 — 47. soror Wendele.
 — Stakalengesce 47.
 Lutmod, Ludmod, relicta Albi Marquardi pelli-
 ficis 510. 511. et filia Lutmod.
 Lutzow(e), Lutsowe, (*Lüssow b. Stralsund*),
 villa 694. villani 3.
 — 1018. 593. pueri.
 — Johannus (de) 1373. 1529. pueri Paulus et
 Gheseke 123.

- Make, s. Scinkel.
 Machorius, s. Hop.
 Macrevent, Bernardus de Cusfelde dict. 368.
 Magister Bertoldus phisicus 1364.
 Magnus, Herderus 125. 142.
 Malechin (*Malchin, Meklenburg*), Hinricus 831.
 Maltenhag(h)en 1110. Nicolaus 1372. 945. uxor Alheydis.
 Man, Henneke dict. 460. filia Lucia 1367. pueri 1521.
 — Reynerus 55. 450. 1376.
 — fratres Henneke et Reyneke 991. 1574.
 Mauduvel, Nicolaus 497.
 Manhag(h)en (*Mannhagen Kr. Grimmen*), 634.
 — Godscalcus 256. 405. 557. 770. 951. 1125.
 — Johannes 290. 405. 770. 951.
 — Thidericus Tydericus, Theodericus, 278. 654. 770. 1433. et pueri 277.
 Mansun, Nicolaus 716.
 s. a. Massun.
 Marchio 293. filius Gerhardus.
 — Gerhardus 309.
 Margareta, Margarete.
 — filia, Alheydis, relicte Boldewini 94.
 — — Thiderici Gosler 745.
 — — Heynonis de Hamborch 26.
 — — Alberti de Janekendorp 116.
 — — Bertoldi Liseganc 37.
 — — Hinrici Lusei 233.
 — — Johannis de Mynden 943.
 — — Muggenhole 246.
 — — Olderoggen et filie 1394.
 — — Petri Polene 997.
 — — Conradi (de) Poswalc(k) 609. 610. 613.
 — mater Hennekini Bescoren 237.
 — relicta Kopas 871.
 — — Nicolai Cranz 353. 415.
 — — Jacobi, filii Herderi 52.
 — — Hermanni Longi 265.
 — uxor Hermanni de Hassia 984.
 — — secunda Gherardi de Minda 1273.
 — — Wolteri Richenberg 887.
 — — Johannis Vrese 1631.
 — s. Ghosehals, Stene.
 s. a. Grete.
 Marquardus, filius Johannes 895. puer 1056.
 s. Albus, Barenwolt, Boemeker, Bughe, Burow, Demin, Gnewesmolen, Heye, Pockensik, Stolte, Stoltenhagen, Stupenator, Textor.
 Marscalcus de Skania 1243. nuntii.
 Martinus, filius Alardi Pultificis 90. 147.
 — s. Barnekow, Calsowe, Carnifex, Danus, Faber, Gincst, Gnoyen, Longus, Penesticus, Rode, Rufus, Strateborch, Voghe, Vulsik, Wokenstede.
 Mas de Campen 886.
 Massun, Nicolaus 662. 1336.
 s. a. Mansun.
 Mastrant (*Marstrand, Schweden*).
 — 704. 720. filius Arnoldus.
 — Johannes 567. pueri.
 Matheus, s. Pistor, Priwistorp.
 Mathyas, Mathias 217.
 — filius Alardi Pultificis 90. 147.
 — s. Bart, Campen, Gherdener, Ollifex, Pannicida.
 Mauricius 711. 767. 1120. 1345.
 — frater relicte Ludolfi Ghisonis 701.
 — gener domini Johannis Crans 924.
 s. Ruffus.
 Mechel(e) (*Mecheln, Belgien*).
 — Albertus de 1176.
 — Johannes de 666. 1029. filius Albertus 440. pueri.
 Mec(h)t(h)ildis, Mechtilda, Mette, Metteke.
 — filia Hermanni Albi 1304.
 — — Kreyenbis 19.
 — — Godekini Cultellificis 1240.
 — — Thyderici Godland 431.
 — — Johannis Papenhaghen 1360.
 — — Tyderici Stenhagen 310.
 — — Bertoldi Tholeman 1237.
 — — Role de Warpen 403.
 — — Raven, fratris Martini Wokenstede 366. 367.
 — relicta Willekini Beren 417. 534.
 — — Reynekini in Blidenstraten 434.
 — — Hermanni de Sulta 193.
 — soror Arnoldi Fabri 1088.
 — uxor Hennekini Branteshagen 1531.
 — — Herderi Broedorp 1033. 1043.
 — — Jordani 48.
 — s. Stene.
 Meg, pellifex, gener Hinrici Doleatoris 554.
 Mey(en) 326.
 Meyenborch (*b. Stade u. i. d. Priegnitz*), Bernardus 378. frater Hinricus.
 — Hinricus 378. frater Bernardus.
 — Tidekinus 825.
 — Thomas 42.
 Meynardus, Meyneke, Me(y)nekinus.
 — doleator 621. filius Brun.
 — sacerdos, dominus 22.
 — s. Behave, Bochaghen, Bohaene, Bremer, Raceborch, Vleschower.
 Meyne, pueri 1375.
 s. a. Meus.
 Melving, Ludolfus de 909.
 Menze 1566.
 Meppen (*Meppen, Hannover*).
 — Gherardi de pueri, sorores Johannis Strateborch 979.
 — Hermannus (de) 44. 109. 1132. 1299. filius Albertus 243. filius Hermannus 95. senior 955.
 — Hinricus de 249. 335. puer 523.
 — Johannes de 95. 198. 603. 611. 1599. dominus 77. (burgensis Stralessunt) 98. 183. 250. 398. 406. Johan van, ratman 328.
 — Johannes de, in Vrankenstrate 243.
 — Theodericus de 44. 335.
 Merce, Johannes 1061. 1232. et gener Bernardus Scuttorp 1467.
 Mertensdorp (*Martensdorf bei Stralsund*) 1589.
 Mertenshaghen (*Martenshagen, Kr. Franzburg*) 1327. 1520.
 Meus, Vulf 1465.
 s. a. Meyne.
 Michahelis, prolocutor 390.
 — s. Lunden.
 Mildehant 381. filius Thidekinus.

- Minden, Mynden, Minda.
 — Gherardus de, Hinricus filius et Margarete uxor secunda 1273.
 — Hinricus de 44. 562. 1595.
 — Johannes, de 1188. 1546. et Margarete filia 943.
 — Robertus de 489. uxor.
 Minte, soror Arnoldi de Swolle 1342.
 Misnerus 210.
 Modersele 723.
 — Ludeke 629.
 Moyenkowe, (*Mückow bei Züssow?*) Ludekinus 1568.
 Molendinarium, Bertoldus 1564. 1621.
 — Borchardus 14.
 — Herderus 407.
 — Johannes 225.
 — Lodewicus 174. 179. 187.
 — Lubbeke 1021.
 Molendinum, Elewern 1074.
 Molendino, Everhardus de 60. 82. et pueri 5.
 Molne, (*Mölln i. Lauenburg*) Nicolaus de 200. 253. 272.
 Moltsan, Hinricus notarius 853.
 Monasterio, Monster, Munster, (*Münster*).
 — Bertoldus de 1164. 1478. uxor Gherburgis et gener Wittenhagen 1243.
 — Everhardus de 82.
 — Hermannus de 368.
 — Hinricus de 383. puer.
 — Johannes 779. et uxor Elizabet.
 Monetarius, Wolterus 185. filius Lemmekinus 661.
 s. a. Munter.
 Mons, Montes in Ruya (*Bergen a. R.*) 48. bona prope M.
 — monasterii priorissa et alie moniales 1364.
 Mordorp, Mordorp (*Mordorf bei Stralsund*).
 — Boge 648.
 — Herderus de 942.
 — Hinricus 132. 308. 1125.
 Mor(r)ian(us) 950. Johannes 1212. 1415. 1561.
 Muckenhol, Muggenhol(e), (*Müggenhall, Kreis Franzburg*) 246.
 — Albertus 558. pueri 686. 904. 905. 1113.
 — Hennekinus 1200.
 — Hinekinus 1319. 1418.
 Muce, Mukes, Mukus (*Muucks bei Stralsund*), Hinricus (de) 25. 103. 227. 1170. 1334. 1354.
 Mulart, Everhardus 102. et uxor et filii 183. 250.
 — Godekinus 245. 503.
 Munter, Lemmeke 1172. et mater 1299. et fratres Everardus et Nicolaus 1208.
 — Walterus 1132. relicta Elisabet 1298.
 s. a. Monetarius.
 Munterinc, Bernardus 1544. et pueri sororis Ghese 1545.
 Murdorp s. Mordorp.
 Muse, Johannes 31.
 Nachtegale 67. filius Johannes.
 Necelsdorp, Neseltorp. (*Nisdorf*) villa 1499.
 Bertoldus de 148.
 Nemning 1623.
 Nestweden (*Seeland, Dänemark*), Frederici de pueri 1359. 1371.
 Nette (*bei Arnsberg*) Hinricus de 518. et uxor 441.
 Nichis servus 1340.
 Nicolaus, Nycolaus, Claus filius Johannis Buk 1274.
 — — Calvi Petri 647. 1139. 1185. 1301. 1311. 1322.
 — — Margarete relicte Kopas 871.
 — — Gerhardi (domini) 139. 177. 416. 730. 1510. 1511.
 — — Herderi 52.
 — — Lephardi 1039.
 — — Gherardi de Lunenborch 1206. 1470.
 — — Longi Nicolai 926. privignus Hinrici de Brakele 598. 1222.
 — — Johannis Poyterosen 197. 209.
 — — Willekini Salige (Selighe) 912. 1370.
 — — Rixe relicte domini Bertrammi Travene-munde 1171.
 — — Kunne Velebruersche 1440.
 — — Vulfardi 157.
 — — Hennekini Witten 1632.
 — — Wollami 87. 88.
 — — fratris Johannis Poyterosen 561.
 — frater uxoris Ottonis de Buren 1416.
 — — Lemmekini Munter 1208.
 — — Hinrici Weldeghe 1189.
 — Nicolai filius Gherardi 1488.
 — s. Beggherowe, Buc, Kyl, Cranz, Cronevitze, Cultellifex, Danus, Dartsowe, Defholte, Drammendorp, Dulmen, Grelle, Gripheswolt, Gristowe, Hogheminne, Hoppenner, Hoveman, Laghe, Lange, Lemegowe, Longus, Maltenhaghen, Manduvel, Mansun, Massun, Molne, Niger, Norweya, Piscator, Pistor, Polonus, Ratgheve, Richenberch, Rockenbuc, Rode, Rodehose, Rugia, Sartor, Schulte, Sevemaker, Ziricke, Slawus, Spicherinc, Stade, Steker, Stormerstorp, Stro(m)berch, Stupenator, Tobel, Thonagel, Vel(l)in, Vemerling, Viriz, Visch, Voghe, Vorkenbeke, Vorwelt, Waghe, Went, Wise, Wittenborch, Wolde.
 Nicop, Nycop, Johannes 494. 530.
 Nyencloster (*Mecklbg.*) 1048.
 Nigenborch, Nigenborgh (*Nienburg, Weser*), Gherardus 999. 1272. filia Hille 1455.
 Niger, Bertoldus 300.
 — Egberti pueri Geseke et Taleke 1230.
 — Hinrici filius Hennekinus 983.
 — Johannes 1435. et filia Taleke, quam genuit filia Bartman 1300.
 — Ludekinus 1195.
 — Nicolaus 883.
 s. a. Swarte.
 Nipris (*Niepars, Kr. Franzburg*).
 — Hermannus 118.
 — Johannes, dominus, plebanus de 76.
 Norweghen, Norweya 779.
 — Bernard et filia Taleke et eius noverc. 1123. van, olderman 328.
 — Borchardus 1061.
 — Gherardus 713.
 — Hinricus 965. 1196. 1398.
 — Nicolaus de 492.
 Notarius Hinricus Moltsan 853.
 Novus Campus (*Neuencamp bei Franzburg*), Haversac quidam, famulus Novi Campi 27.

- Odborch**, filia Johannis Westval 347.
Olda (*Ölde bei Münster*), Richardus de 141.
Oldenhagen (*Altenhagen, Kr. Franzburg und Grimmen*).
 — Albertus de 166. 1194. relicta Berta.
 — Herman de 301.
 — Hinricus (de) 618. 624. 643. 782. 851.
 — Johannes 678. 1554.
 — Vranko de 166.
Oldense, Arnoldus de 531.
Olderogg(h)e, Henneke 519.
 — Margareta filia et eius filie 1394.
Olderus 96. filii.
Ollifex, fusor Ollarum, Bernardus 1457. 1534.
 — Jacobi (Copeken, Kopekini) filius Jacobus 1222. 1395. 1457. 1489. 1534. 1535.
 — Mathias 1610.
Olrucus s. Ulricus.
Omeke, Henneke carnifex 1506.
 — Herman 1164.
Opplegher, Gherardus 726.
Ork (*Urk, Insel in der Zuidersee?*), Gherardi de relicta Wendele 1438.
Orde, s. Ortone.
Oren, Thydeman de 390.
 s. a. Horen.
Ortone, Orde s. Papenhagen.
Ortulanus, Detlevi pueri et relicta, nunc uxor Kerstini Stenvelf 1611.
 — Willeko 327.
Osenbrugge (*Osnabrück*), Arnoldus de 1490. 1591.
 — Bor(c)hardus 65. 136. 1059. 1192.
 — Johannes 65. 1590.
 — relicta de 1059.
Osene, Johannes de 758.
Ossenrey, Ossenrege.
 — 88. 308. 467. 907. 962.
 — Gherardus 60. 295. 321. 459. 627. 652. 712. 757. 790. 864. 977. 998. 1211. et filius Hennekinus 931.
 — Hermannus 269. 454.
Ost, Osten (*bei Demmin*).
 — Beate de 110.
 — Hinricus de 161. 528. dominus 1375.
 — illi de Osten 1566.
 — Johannes de 324. 1371.
 — milites de 153.
Osterwic (*Osterwick, Kr. Halberstadt*), Ghodekinus et uxor Reyneke 1557.
Otterbeke, Gerhardus 427. et uxor 492.
Otto 388. frater Johannes, gener Albertus.
 — s. Bremis, Buren, Dives, Rasende.
Ovelinus de Stubbekoping 275.
Paliborne, Paleborne.
 — Hermannus (de) 342. 400.
Pannicida, Borchardus 1418.
 — Mathias, magister 563.
Pape(n), Papeke, 759.
 — Hemelricus 98.
 — Hinricus 1150. 1216. 1346.
 — institor 804. filia Tilse 653. 668.
 — Johannes 92. 185. 295.
 — Jordannus 761.
Papenhag(h)en (*Kr. Franzburg, Greifswald und Rügen*).
 — Albertus 104.
 — Conradus 549. 652. 695. 1474. 1584. 1589.
Papenhag(h)en, Gerhardus 549. 1014. et uxor et pueri 504.
 — Hermannus, 238. 351. 703. 757. 815. 864. 962. 1069. 1117. magister 1118. dominus 1099. 1352. pueri 257. 508. filius Thidekinus 674. frater Hinricus 238.
 — Herman, ratman 328.
 — Hinricus 238. 1447. 1474. 1515. 445. frater Hermannus.
 — Hinrik, ratman 328.
 — Johannes 13. 166. 257. 488. 1014. 1131. et magister Hermannus filius eius 944. 1036. 1118. et filie Mette et uxor Hennekini Kerndorp 1360.
 — consul 12.
 — Ortone, Orde, Johannes de 56. 166.
 — Johan oppe dem Orde, olderman 328.
 — Johannes Pi(n)gwis 256. 336. 405. 446. 508. 674.
 — Leo 1014.
 — Thydeke (Thidericus) 525. 695. 762. 949. uxor Kine 1170.
 — s. a. Pi(n)gwis.
Parkentin (*Berkenthin bei Ratzburg*), Gherardi relicta 947. filia Greteke, privigna Martini Dani 1154.
Parchem (*Parchim*).
 — Godeko de 223. 295. 308. 321.
 Parlament, Parlement, s. Perlement.
Parvus, Bernardus 989. 1358. 1621. privignus Albertus 989.
 — Johannes 13. 97.
 — Ludolfus 648. frater Hermannus.
 — Petrus 735. 763. filius Jacobus 87. 88. 915. et eius filia 927. filius Johannes. filius Petrus 159.
 — Sif(f)ridus 1146. relicta et pueri 956. domini filia Kunne 1579.
 — Titmarus 725.
 — Willeke, institor 387.
 s. a. Lutke.
Passagium (Ruyanorum in latere) taberna apud (*Altefahr*). 901. 998.
Paternoster, Luderus 1425.
Pauli, Hinricus 977.
Paulus, filius Gerhardi domini 229.
 — — Johannis Lutzowen 123.
 — — Mathei Pistoris 1089.
 — — Hinrici de Wesele 21.
 — magister 546.
 — s. Saskoping, Wesele.
Peyne (*Hannover*), Herman, olderman 328.
Pelegrim, Hinricus 796. pueri Hebele, Johannes, Peregrinus.
 — Leo 665. frater Wolterus.
 — sutor 729. 768.
 — Tydeman 218.
 — Wolterus 665. 691. 808. frater Leo.
 — s. a. Peregrinus.
Pel(e)s, Pelz, Heyno 1216. relicta et pueri 1487.
 — Hinricus (de) 161. 324.
Pellifex, Bardun 719.
 — Bernardus 595. domina relicta Schapeshovet.
 — Lippe 1397.
 — Meg 554.
 — Thideke (Thidericus) 760. 1022. 1076. et mater 622.
Pelz, s. Peles.

- Penesticus, Herbordus 1343. et Tilseke filia 1328.
 — Hermannus Rode 1622.
 — Lubertus 104. filius Egbertus.
 — Martinus 318.
 — Rotgherus 1133.
 — Willekinus 1326.
 Pensin (*Kr. Demmin*).
 — Albertus 368.
 — Johannes 1143.
 Peregrin(us), Perigrinus. 371. filius Loweke
 121. filii Peregrinus et Hinricus.
 — Hinricus 958.
 — filius Hinrici Pelegrim 796.
 — — Peregrini 121.
 — magister 411. 428. 448.
 — s. a. Pelegrim.
 Perleme(n)t, Parlament, Parlement 471.
 — Albertus 633. 638. 744. 756.
 — Hermann(us) 12. 13. 30. 238. 299. 358.
 1379. privigni 1168. relicta Ermegart 1417.
 — Wolterus 358. 427. 1473. 1508. pueri Sifridus
 et Gheseke 1579.
 Pernowe (*bei Riga*). faber 612.
 — Hinricus 469. 638.
 Perun, Peron (*Prohn bei Stralsund*).
 Fredericus de 58. 79. 132. 133. 156. et uxor
 79. 186. filii filie Johannes et Vico 79.
 — Gerwinus 190.
 — Herderus de 520. et gener 503.
 — Johannes, cultellifex 557.
 — Jordanus de 483.
 — Theodericus de 43. 2 filie.
 Pes, Arnoldus 857. 1122. 1378. 1475.
 — Conradus 288. 479.
 — s. a. Vot.
 Petrus, Peter.
 — 477. filius Jacobus. 738. filius Petrus. 698.
 737. 740. filii Wicbernus et Petrus iunior
 annis et mater eorum.
 Petrus, filius Calsoghe 158.
 — — Petri Calvi 502.
 — — — Parvi 159.
 — — Borchardi Pannicidae 1418. 1419.
 — — Romelowe 1002.
 — — Wicberni 346. 386. 444.
 — frater Johannis Vulveshaghen 461. 462.
 — s. Bare, Bart, Beke, Bolensone, Buncowe,
 Calvus, Cronevitze, Glasecop, Lalendorp,
 Lenzan, Parvus, Polene, Rode, Ruffus,
 Rustowe, Sale, Scheninghe, Schild, Slute-
 dore, Vidue, Vulfeshaghen, Wicbernus,
 Wigger, Wobelkowe.
 Piliator, Pylleator.
 — Bernardus 542. filius Ludekinus 28.
 Pinguis, Pi(n)gwis.
 — Bernardus 162. 493. filius Johannes 30.
 uxor (maritus Reymarus) 429.
 — Godekinus de Gustrov 130.
 — Hermannus 677. filius Gotscalcus.
 — Johannes 298.
 — — Papenhag(h)en 256. 336. 405. 446. 508.
 674.
 — s. a. Fette, Vette.
 Pinnowesche (*Pinnow bei Greifswald*).
 — Ghertrudis, mater Leonis Woltdorp 658.
 — Ghese 619.
 Piscator, Nicolaus 72.
 Phisicus, Bertoldus magister 1364.
 Pistor 398. 533. 1192.
 — Alardus 628.
 — Bertoldus 1330. 1404.
 — Egbertus 894.
 — Godekinus 643.
 — Johannes Richenberch 1316.
 — Jordanus 737.
 — Marquardus de Demin 1313.
 — Matheus 670. et filii Alardus et Paulus
 1089. puer iunior Greteke 1626.
 — Nicolaus 1402.
 — Sculderknoke 1148.
 — Timmo 526.
 — Vicko 657.
 — Wedekinus 84.
 — Wolter 1373.
 s. a. Becker.
 Plantebusch, Johannes 23. 105. filia Katerina.
 filius 974.
 Plawe (*Plau, Mecklenburg*).
 — Johannes de, burgensis de Grimmis 78.
 Pleghemannis relicta Gherburgis et filius
 Hincke 1511.
 Plenyn (*Plennin, Kr. Franzburg*). Ludekini
 de pueri, privigni Hermannis de Hoghedorp
 882.
 Plone (*Plön, Holstein*).
 — Siffridus de, miles 652.
 Plotze, Plotse, Plotze (*bei Merseburg, Stettin*).
 788. 893.
 — Johannes (Henneke) 143. 333. 452. 453.
 564. 1424.
 — Reymer 382. 384. relicta 677.
 Pluncowe 753. 995.
 — Bertoldus 663.
 — Henneke 462.
 Pockensik, Detmarus 483.
 — Marquardus 483. filius Marquardus.
 Podin, Johannes 100.
 Poyterose, Hermannus 209. 210.
 — Johannes 561. filia Katerina 220. filius
 Nicolaus 197. 209. filius fratris sui Nicolaus
 561.
 Polen(e), Polonus, Johannes et uxor Alheydis
 mater Elisabeth filie Hinrici Doring 1097.
 — Nicolaus 795.
 — Petri filia Margarete 997.
 — Vicko 997.
 Poltze (*bei Köslin*), Reymarus 564.
 Pomer(en), Henneke 1562.
 — Hinricus 985. 1269. 1351. 1623.
 Poplevitze (*Poppelwitz auf Rügen*) 1299.
 Poppe, Lidel 1075.
 Porez s. Pretze.
 Pos(e)walc(k) (*Pasewalk*).
 — 780. pueri.
 — Conradus 568. 569. 570. pueri. frater Johannes.
 — Johannes 23. 568. frater Conradus.
 Praman, Johannes filius 1028. 1031.
 Pren, Hermannus 536.
 — Johannes, pistor 564.
 Presbiter, dominus Hinricus de Stenus 1147.
 1331.
 Pretze, Porez, (*Preetz, Kreis Franzburg*),
 Conradus de 1573. et frater Everardus 1155.
 1366.
 Pretwisch (*Bretwisch, Kreis Grimmen*).
 — Hinricus 554. et filie Alheydis et Hilleke 247.

- Priwistorp, Matheus 628.
 Prutze, Puce, Hermannus 1069. 1187. 1515.
 — Johannes 353. 587. 1437. 1518. et Ghereke filius 1439.
 — uxor 835. 843.
 Pukenberch, Gerhardus 295. filius Hennekinus.
 — Hinrik, olderman 328.
 Puddebusch Pudbusk, Putbuze (*Putbus, Rügen*).
 — Henningus de dominus 1202.
 — Johannes, dominus, miles de 815. 1377. et Tece frater 1238.
 Pultifex, Alardus 147. filii Martinus et Mathyas.
 — Herman 211.
 Pumpelun, Ludeko 9. et filius Theodericus.
 Pust, Ditmarus 607. et sorores.
 Putheman, Hennekinus 1604.
 Puteo, Bruno de, burgensis de Lubek 42.
 Putten de, Henneke de 1642.
 Putne (*Pütte, Kr. Franzburg*).
 — Herman de 126.
Quatz, Hinricus 484. 485.
Raceborch(g) (*Ratzeburg*).
 — Johannes 787. 1261. 1521.
 — Ludekinus 1390. 1581. 1642.
 — Meyne(kinus), Meyno, Meynardus, 493. 556. 559. filius Ludekinus 1390. pueri 1610.
 Rakestro 181. filia Gheseke.
 Rachvel, Raghuel, 861. Villekinus 722. 1101.
 Radeke, Radekinus.
 — s. Auriga, Bughe, Lawe, Zachtelevent, Saytelevent, Went.
 Raghuel s. Rachvel.
 Rasche, Johannes et Hennekinus et Geseke pueri 1102.
 Rasende, Otto 332. 333.
 Ratgheve, Nicolaus et uxor Lyse 1336.
 Raven, frater Martini (de) Wokenstede 366. filius Raven, filia Metteke 367. 614.
 Rederus, Reder.
 — 98. filius Conradus 73. 821. 869. 232. (filius Conradus, dominus) 328. filius Conrad, dominus ratman.
 Reddich, Reddicus 1596. Doleator et Tale filia 1079. 1562.
 Reyborch, relicta Johannis Wackersnavels 296.
 — — Wicholdi 608.
 Reyfridus 777.
 Re(y)marus, Re(y)mer 387.
 — maritus uxoris Pigwis Bernardi 429.
 — s. Albus, Bart, Crul, Heket, Plotze, Rufus, Wattenscede, Wendelbom.
 Re(y)neke, R(e)ynekinus, Reyneke, s. Reynerus.
 Reynekenhagen (*Reinkenhausen, Kr. Grimmen*).
 — 68. filii.
 — Henneke 832.
 Reynerus, Reyneke, R(e)ynekinus, Reyneke, Reynoldus.
 — 434. relicta Mechteldis in Blidenstraten.
 — cerdo 388. 584. 759. 768.
 — frater Hennekini, dicti Man 460.
 — s. Buren, Kemerere, Cerdo, Doleator, Gerwer, Man, Thevin, Velkener.
 Reyneke, relicta Brunswik 1066. 1151.
 — uxor Ghodekini Osterwic 1557.
 Reynoldus, s. Reynerus.
 Rene (*Rhena in Mecklenburg*), Hinricus de 19.
 Reper, Reper.
 — Godekinus 51. filia Elizabet.
 — Herman 187. 1643.
 — Hinricus, de Ghotlandia 241. 414.
 — Timmo (Tymmo) 12. 144. 241. 414. 846. filius Johannes 1095.
 — Wolterus 51.
 — s. a. Ghotlandia.
 Requinus, s. Riquinus.
 Rese, Theodericus 147.
 Rethem (*bei Lüneburg*), Albertus 1644. Johannes de 34. 1644. 98 (dominus, burgensis de Stralessunt) 160. 173. et filius Johannes 364.
 Revalia, Revele.
 — Bernardus de 141.
 — Johannes de 1335.
 — Johannes Kracht de 141.
 — Deghenardus de 141.
 — Henneko de Didinghove de 141.
 — Hermannus de 24.
 — Zifridus de Hovele consul de 141.
 — Lodewicus Rozleyne de 141.
 — Wolterus de 572.
 — s. a. Kracht, Didinghove, Hovele, Rozleyne.
 Ribbeni(t)z(e) (*Ribnitz in Mecklenburg*).
 — Claustrum S. Clare 978. 1336.
 Ribe(n) filia Wicberni 3.
 — Bertoldus 1644.
 — Johannes, Hennekinus 1179. 1263.
 — Lutbertus 837. 964. 1644. 794. pueri.
 Ribo, provisor Johannis et Brendekini Tribusez 911.
 Ricbernus, s. Sculowe.
 Ricboden 865.
 Ricke, Rixa, Rixe.
 — relicta Symonis de Elcen 1088. 1205.
 — — domini Bertrammi Travenemunde et filii Tidericus, Johannes, Nicolaus 1171.
 — soror Martini Straceborch 1321.
 Ricceko, Ritcekinus.
 — institor 124. 297.
 Richardus, Richardus, Johannes et filius Johannes 1251. s. Olda, Zancebur, Travenemunde.
 Richenberch(c), Richenberg (*Richtenberg, Kr. Franzburg*).
 — Johannes pistor 1316.
 — Lubbeke 957.
 — Nicolaus de 546.
 — Tidekinus de 1370.
 — Wolterus de et uxor Margarete 887. et filius Tidekinus 888.
 Rig(h)a, Ryga 422.
 — Godeke de 602. et uxor.
 — Herderus de 368. 1021. 1081. et Aleydis uxor 1507.
 — Johannes de 74. 78. 235. 454.
 — s. a. Rufus, Kamen, Keyser.
 Riquart, relicta Lendershagen et pueri 976.
 Riquinus, Requinus, s. Sculowe, Zemelowe.
 Rixa, Rixe s. Ricke.
 Robele (*Röbel, Mecklenburg*).
 — Cuter de 780.
 — Everardus de 609. 613. 636.
 Robelman, Hermannus dominus 867.
 — Johannes 1055.
 Robertus, s. Minden,

- Rockenbus, Roggenbuc.
 — Claus 341 pueri.
 — Johannes 341. pueri 237.
 Rockut, Rochut, Ruckut 492.
 — Albertus 172. 359. 402. 434. 487. 622. 660.
 756. 758. 830. 857. 858. 859. 892.
 — — consul 242.
 — — ratman 328.
 — — suager Ghertrudis de Rostock 432.
 — Hermannus privignus 1112.
 — Laurencius 1226. filius 987. filius Tidemanni
 1162.
 — Theodericus (Thidericus) 22. 74. 152. 169. 407.
 — Thideman, olderman 328.
 Roce, Rosce, Rutze et primi pueri Tilzeke et
 Ludeke a Hebele sua priori uxore 1266.
 1493. 1554.
 Rod(h)e, Rodis, Rohde, Roden.
 — Arnold 1031.
 — Bruno de scolaris 1435.
 — Conradus de 73. 192. 484. 485. 501. 506. 507.
 et mater 473. 487. 553.
 — Kupekinius de 27.
 — Hermannus penesticus 1622.
 — Hille de 317. 520. 741.
 — Hinricus de, 1536. filius Hinrici de R. 5. 60.
 soror Gisle (Gysle).
 — Hinrici pueri 870. 1155.
 — — dominus, burgensis Stralessunt 98.
 — Hinrik van deme, dominus ratman 328.
 — Johanns de uxor 1297.
 — Johannes de Rostock 839.
 — Lambertus de 325. 690. 696. 727. 1268. relicta
 1032.
 — Ludeke (Ludekinus) 653. fratres Nicolaus,
 Thidericus.
 — Martinus 1538. 1635.
 — Petrus 1491. 1543. 1570. 1582. 1592.
 Rodekerken in Terra Ruye (*Rothenkirchen auf
 Rügen*) 1612.
 Rodehose, Hinricus 897. pueri 1366. Johannes
 et Alheyda 802. frater Nicolaus 149.
 — Nicolaus (Nycolaus) 149. 863. 1389. 746.
 frater Hinricus.
 — — dominus 1498. 1607. 1617. 1621.
 — — iunior 440. 666. 778. 1029. 1050. 1176.
 et filius 1617.
 Rodis, s. Rod(h)e.
 Rodolfus, filius Rodolfi de Wiberch 165.
 — de Vistraten 98.
 — s. Wibergh, Wilcem.
 Roggenbuc, s. Rockenbuc.
 Role(ke), Rolevus, Rolavus, Rolof 389.
 — carnifex 555.
 — Carpentarius 1064.
 — s. Barth, Havelberge, Warp(e), Wilcem.
 Rone (*Schlesien*), Hermannus 51.
 — Thidemannus 590.
 — Theodericus (Thidericus), deleator 264. 543.
 Romelowe (*Hannover, Mecklenburg*), Petrus et
 pater 1002.
 Rosce s. Roce.
 Roscilt (*Roeskilde*) Johannes 185.
 Rozleyne, Lodewicus, de Revalia 141.
 Rostok, Rostoc.
 — Ghertrudis de, mater Hennekini de Rostok 432.
 — Godeko de 216.
 — Hinricus de 212.
 Rostok, Johannes (Henekinus) de. 353. mater
 Ghertrudis 432 et gener Albertus et filia
 monialis in Ribbenitze 978.
 — — de, doleator 361.
 — — Roden de 839.
 — — Ruffus de 695.
 — Thideke de 1604.
 — Thidericus Horen de 857.
 — s. a. Ruffus.
 Rostowe s. Rustowe.
 Rotg(h)erus 801.
 — Penesticus 1133.
 — s. Hokeman.
 Rothe, Hinricus de 210.
 Rubekinus, Johannes 259.
 Rubenow(e) 1027. 1105. Hermannus 939. 1455.
 1592.
 Rubusch, Gerhardus 40.
 Ruffus, Rufus.
 — Arnoldus 993.
 — Ertmarus filius Hermanni 1284.
 — Hermannus 55. 539. 550. 841. 931. 1284.
 — — de Helsingenborch 261.
 — — de Riga 228.
 — Hinricus 25. 937. pueri 1027. 1105. 1243.
 — Johannes de Lubec 192. 204.
 — — de Rostok 695.
 — Johanns heredes 1132.
 — Lodewicus 590. 718. 916. filius Lodwicus
 1377. 1508. 1514. 1625.
 — Martinus 1423.
 — Mauricius 539.
 — Petrus 1286.
 — Reymarus 809. et mater uxoris sue.
 — s. a. Helsingenborch, Lubec, Riga, Rostok.
 Ruya(n), Ruia, Ruyen, Rugia (*Rügen*), Mons in
 48, Rodekerken in t. R. 1612. Uselitz villa
 in 92.
 — Ecbertus de 1442.
 — Johannes de 12. et frater Vieko de Witowe
 1221. 1265. gener Wolter Perlement 1508.
 — Nicolaus de 759. et Wibe uxor 1636.
 — Thidericus (Thiodericus, Thideman, Thyde-
 ricus, Thideke) de 409. 426. 594. 1626. 1627.
 pistor 157. 425. 459. olderman 328.
 Ruyani, Wizlawus princeps (princeps, dominus
 noster) 14. 507.
 Ruyanorum in latere passagium (*Altefahr*) 901.
 998.
 Ruyeland, Ruygelant 421.
 — pistor 158. frater Ghiso.
 Rulof, s. Bullenhorn.
 Rune, claustrum 47.
 Rupesdorp (*Röpsdorf oder Rupperdori, Holstein*),
 Hinricus funifex et filius fratris Johannes
 1320.
 Rusen, Gerhardus 80.
 Rustowe (*Rustow, Kr. Grimmen*),
 — Hennekinus (Henneke) 394. 458.
 — Petrus 294. 363. 1122.
 — Peter, olderman 328.
 — Petri filia prima, uxor Thiderici Albi Bertoldi
 1003. 1012.
 Rutze s. Roce.
 Ruvis, Ruvisch. 154.
 — Herman 146.

- Saale s. Sale.
 Sabel et filii Johannes et Conradus 1045.
 Sachtelevent, Zachtelevent, Saytelevent, Seytelevent.
 — Albertus 246. 330. uxor 572. 574.
 — Albrecht, ratman 328.
 — Beneko, Beneke 734. et fratres et mater 128.
 — Bernardus 24. 112. 113. 130. 205. 807. 818. 854. 933. pueri 128. 129. 1007. 1057. frater Hinricus 742. relicta 872.
 — Kristina 17.
 — Dytmarus, Titmarus, Detmarus, Detmer, 509. 773. 785. 797. 805. 833. 1063. 1143.
 — Hinricus 205. 818. frater Bernardus 742.
 — Johannes 251. 306. 454. 492. 604. 626. 652. 735. doleator 683.
 — — gener Johannis Cranz (domini) 449. 588.
 — Radekinus 251. 306. 719. 1447.
 — Thidericus, Thideke 604. et mater 597a.
 Zachtelevendesce 69.
 Sagittarius, Anno 321.
 s. a. Scutte.
 Saytelevent, Seytelevent s. Sachtelevent.
 Sale, Saale (*Saal, Kr. Franzburg*) 839.
 — Crul de 1309.
 — Petrus de 1284. puer 1583. 1584.
 — Wolderus de 631.
 Salice, Goswinus de 329.
 Salighe, Saleghe, Sel(i)ghe, Willekinus 707. 843. 912. 1484. et filia Gese 1006. filius Nicolaus 1370. Johannes et Taleke pueri 1344.
 Samer, Gerhardus 489. Ydeke filia sororis.
 Zancebur, Sancebur (*Zansebur, Kr. Franzburg*).
 — Borchardus dict. de 134. frater Johannes.
 — Hinricus de 1634.
 — Johannes dict. de 134. frater Borchardus.
 — Richardus 1644.
 — Ulricus de 391.
 Sander(us). 748. filius Thidemannus 697.
 — s. Braxator, Helsingeborch, Waghe, Wayge.
 Santhof (*bei Wolgast?*) curia 878.
 Zarnin (*Mecklenburg.*), Thidericus 1426.
 Zarowe (*Saarow bei Demmin*), Thideman 390.
 Zarretzin villa (*Zarrenzin, Kr. Franzburg*) 1499.
 Sartor, Hermannus 417. pueri primitivi 580.
 — Hinceke 1093.
 — Nicolaus 647. filia.
 — Walterus 276.
 Saskoping, Paulus de 1153. 1197. 1235. 1446.
 Satel (*Saatel, Kr. Franzburg*) Tece de 1082.
 Satte (= Fatte?) Hermannus de 505.
 Skania, Marscalcus de 1243.
 Scaprode, Scapruden (*Schaprode, Rügen*).
 — Hartwicus de 376. relicta, mater Detmari de Brema 950.
 — Slaweko de, burgensis de Stralessunt 98.
 Seekke, Schegge 872. Johannes 809.
 Scele, Schele 342.
 — Albertus 1438.
 — Hinricus 1250.
 — Thidericus dominus 1224. 1453. 1499. 1589. 1595. 1616.
 s. a. Lusens.
 Seelehorn (*Schellhorn, Rügen*) Johannes 1285.
 Scerer, Thidericus 627.
 Schapeshovedesche, Schapeshovet relicta, domina Bernardi Pellificis 595. 641.
 Schegge s. Seekke.
 Schele, s. Scele.
 Scheninghe (*Schöningen, Braunschweig?*).
 — Drude de 363. filius Petrus.
 — Petrus de; mater Drude 363.
 — — civis in Lubek pueri 1159. 1160. 1161.
 Scheve, Jacob 1032.
 Schild, Petrus 442.
 Schiringus, Schireng, Sciring.
 — Herman(nus) 271. 668. et uxor et pueri 565.
 Se(h)ulderknoke, Sculderknoke 331. 589. 1490. pistar 1148.
 — Hinricus 161.
 Schuleke, s. Sculeke.
 Schulte, Nicolaus 1261.
 Scilder, Gerhardus dict., gener Hermanni de Bart 10.
 Scinkel, (*Schinkel bei Kiel oder Osnabrück*), Make 733.
 Sciring, s. Schiringus.
 S(c)lutow(e) (*Mecklb.*), 884. Henneke filius 1351.
 Sclaris Bruno de Rode 1435.
 Sconebecker, Johannes 6.
 Sconeweder 1051. Hinricus 972.
 Scotto, Scotten.
 — Johannes 58. 132. 231.
 Scottorp 1268.
 Scramme 1309.
 Scrivere, Conradus 1489.
 Sculderknoke, s. Schulderknoke.
 Se(h)uleke, Sculeko, Schuleke, Johannes 229. 231. 318. Johan, olderman 328.
 Sculowe, Schulowe (*Schulau bei Glückstadt*).
 — dominus 507. filia Ermegardis 1152.
 — Detmarus 173. dominus 374. Detmer, ratman 328.
 — Gherwinus 1159. 1160. 1440.
 — Hermannus 227. 401. 435. 463. 510. 519. 535. 594. 808. 962.
 — Ricbernus 790.
 — Ricquinus 828.
 Scutte, Tidericus, Tideman 830. 858.
 s. a. Sagittarius.
 Scuttorp, Bernardus, gener Johannis Mercel 1467.
 s. a. Scottorp.
 Seffeke, puer Hennekini de Woltporp 390.
 Segebode, Crispin, frater Jacobi de Wilsem 1415.
 Seg(h)efridus, Seghevidus, Zeghefridus 835. 898. 917. 1078. 1088. 1155. 1230. 1518. et soror uxor Prutze 843. dominus 1238. 1371. 1439. 1644. gener Tidekinus 1298.
 Zegher, Segher(us), Segere.
 — 4. 865. relicta Tale et pueri 758.
 — Johannes 1305. 1403.
 Sehaghen, Zehag(h)en (*Seehagen, Kr. Franzburg*). Arnoldus 394. 891.
 — Hinricus (dict.), filius Hudonis 194. 204. 206. frater Ludolfus.
 — Ludolfus dict. 204. 206. frater Hinricus.
 Seyer, 961. Johannes 640. pueri.
 Sel(i)ghe s. Salige.
 Sellator, Hinricus 771.
 Semeler, Johannes filius Johannis 1069.

- Zemelowe, Semelowe, Zemelov (*Semlow, Kreis Franzburg*).
 — 494. 791. fratres de 1273.
 — Conradus 954. 1055.
 — G(h)erwinus de 117. 134. 586. 628. 646. 680. 710. 735. 788. 977. Gerwin van, ratman 328. dominus 6. 17. 69. 81. (burgensis Stralesunt) 98. 118. 132. 198. 205. 219. 231. 232. 259. 290. 349.
 — Heydeko (Heydeke, Heydekinus) (de) 78. 126. 199. 279. 349.
 — Heydenrirus de 574. pueri 928. relicta Alheydis 1094.
 — Hinricus (de) 69. 331. 354. 362. 385. 412. 439. 548. 672. 735. filius Conradus 788. relicta et pueri 787. 788. Hinricus de, advocatus et dominus 488. Hinrik van, ratman 328.
 — Johannes, Henneke 1393. 1514. 1589. uxor 1126. filia Ghese 1278. et frater Lowe(ke) 1160. 1161. 1244. 1245.
 — Riquinus de 45. relicta et pueri.
 Senkere, Hinricus de 1343.
 Serdo, Detmarus 316. pueri.
 — Gerwinus 304.
 — Winandus 160. puer.
 s. a. cerdo.
 Sevemaker, Nicolaus 1260.
 Ziboldus, dominus 393.
 — s. Friso.
 Siff(f)ridus, Syfridus, Zeghefridus 587.
 — filius Johannis Borsin 589.
 — — filie Nicolai de Gripheswolt 39.
 — puer Wolteri Perlement 1579.
 — s. Kakernele, Hovele, Parvus, Plone.
 Simersdorp, Simerstorp, Zimerstorp (*Kreis Grimmen*), Lefardus, Lephardus, 131. 199. 1162. 1227. 1249. 1390. gener domini Thiderici Stenus 1331.
 — relicta Elisabet 1053. 1090.
 — — Tilse 1436. 1583.
 Simon, Symon 973.
 — privignus Lodewici Molendinari 174. 179.
 — — Hinrici Stenhagen 852. 966.
 — s. Cyppeken, Elcen, Institor, Vos.
 Sinnekend 838.
 Sipolle, Sypolle, Herman 383. 1471.
 Ziricke (*Schierick bei Düsseldorf oder Schierke*), Nicolaus 309.
 Slaweko, dominus 65.
 — s. Scapruden.
 Slawus, Nycolaus, institor 413.
 Sloman, Iudeus 1616.
 Sloro, Slore, 248. dominus 1237. Sloronis Dos 1223.
 Slutedor(en) 1178. Petrus 1060. 1383. et sorores et fratres 1524.
 Sluter(us) Hinricus 141.
 — Johannes 85. 176.
 Slutowe s. Slutow.
 Smalecruch, Arnoldus 516.
 Smantevitz (*Schmantevitz auf Rügen*), Dubbslavus 1346.
 Smet, Smit, Johannes 932. de Somershaven 948. s. a. Faber, Somershaven.
 Snelle(n), Arnoldus 1220. filius sororis Johannis Snellen 1533.
 Snelle(n), Johannes 1329. 1330. 1432. frater Gherardi Lindowe 1215.
 Solekendorp (*Solkendorf, Kr. Franzburg*).
 — Johannes 685. 724.
 Zoltman, Bertoldus 5.
 Zoltrump, Herbordus 300.
 Zoltwedele, Soltwedel(e) (*Salzwedel*).
 — Bertoldus de 224. 263. 422. 432. 975. 1017. 1093. et filius fratris 1306. Tidericus 1318.
 — Bertold, olderman 328.
 — Thidemannus, Thidericus, Thideke 1318. 1324. 1577. 1578.
 Somer, Borchardus 655. 656. 754. 755. 1332. relicta 1186.
 — Hinricus gener Hermanni Thoringi 881. s. a. Samer.
 Somershaven, Johannes civis de 834.
 — Johannes Smet de 948.
 Somersdorp Somerstorp, (*bei Demmin*), Conradi filie filia Caecilia 1107.
 — Johannes 1094. 1107. et filius Hermannus 1184. carnifex et filii Johannes et Hermannus 1054.
 — pueri 1522.
 Somervelt (*bei Stralsund*), Hinricus 692. filia Greta.
 — filia 1011.
 Sophia, Sophya.
 — filia Frederici de Perun 186.
 — — Hennekini Woltdorp 517. 576. privingna Wokenstede 785.
 — relicta Godekini Ybonis domini 16. pater Goswinus dominus.
 — Woltdorpeschen 662.
 — uxor Lubberti 38.
 Spicherinc, Nycolaus 357.
 S. Spiritu Jacobus dict. de 50.
 — Johannes de, dominus 29. frater Ludekinus.
 — Ludekinus de 29. frater Johannes.
 Spoldener 365.
 — Hinricus 339.
 Spruteko, Hinricus 43.
 Stabulo, Hermannus de 739. filia Taleke.
 Stacius, Stadius 1284. et uxor 1445. 1563.
 Stade(n), Bertoldus et Elerus 1638.
 — Hinceke de et uxor 1490.
 — Nicolaus de 1179. 1263. 1310. et nati 1505.
 Stakelangesce, Lutgardis 47.
 Stamer, Albertus 1053. et uxor Tale 1323.
 — Arnoldus 759.
 Starcken, Everardus filius 1433.
 Stargard, Stargart.
 — Albertus de, dominus 613. 1548.
 — Hinricus de pueri 486. 538. filius Thidericus 909.
 — Johannes de 451. 513.
 Steker, Nicolaus 1552.
 Sten, Stene, Gherardus 631.
 — Gerborch de, filia Mechtildis, relicte Willekini de Beren 417. 534.
 — Margareta de, filia Mechtildis etc. 417. 534.
 — Mechtildis de, filia Mechtildis etc. 417. 534.
 Stenhag(h)en, Steynhagen (*Steinhagen, Kr. Franzburg*).
 — 336. 1113.
 — Arnoldus, pistor 224.
 — Balenwolt de 143. pueri Johannes et Hilleke.
 — Gherardi de pueri 1427. 1428.

- Stenhag(h)en, Hermannus, (Herman) 36. 291.
292. 293. 295. 298. 373. 652. 849. 852. 877.
1255. 1603. dominus 901. frater Kopekini
1368. 1454.
— Hermannus de Dacia 194.
— Herman, olderman 328.
— Hinricus 852. 966. 1128. privignus Symon
852. 966. pueri nati a filia Hinrici de Cippeken
1398.
— Jacobus, Kopeke 1255. 1559. et frater Her-
mannus 1368. 1454.
— Johannes 182.
— Tydericus 310. filie Tybbe et Mechtildis.
— s. a. Balenwolt, Dacia.
Stenhof (*bei Braunschweig*) 860.
Stenhus 457. 488.
— Hinricus 460. 545.
— Johannes 455. 774.
— Thydericus, Theodericus, Tideke, Thidericus,
247. 1332. 1478. 1525. relicta 1001. dominus
63. 683. dominus presbiter et gener Leffardus
Simerstorp 1001. 1147. 1331.
Stenhusesche, Elizabet 617.
— Henneke et pater 1522.
— Hinricus et uxor 1619.
— Jacobus 1497.
Stenvelt, Kerstin et uxor 1611.
Stenwech, Stenweghe, 932. 1199. 1430. 1480.
— Johannes de 421. 524. 526. 527. 906.
Stephanus 98. filii Arnoldus et Johannes.
— frater Johannis Voghet 1324. 1577.
Stetin, Albertus Huvener de 286.
— Ghodeke de et pueri Hennekinus et Katerina
1462.
— s. a. Huvener.
Stighe 408. puer.
Stoke, Arnoldus 673.
Stocwisch, Lubbertus 254.
— relicta 693.
Stoyslef, dominus 702.
Stolte, Marquart 1254.
Stoltenhagen (*Kr. Grimmen*).
— Hinricus 206. filius Johannes Luscus 62.
frater Marquardus.
Storkowe, Storcowe (*Starkow, Kr. Franzburg*).
— G(h)erwinus 266. 332. 336. 450. 575. 776.
813. 844. 864. 907. 962. 1308. 1352. 1474.
Storkowesce 258. filia Alheydis, maritus eius
Johannes Branteshagen, filius Johannes.
Stormerstorp (*Stormsdorf, Kr. Franzburg*).
— Nicolaus 89. privignus Timmo.
Stotekel de Calmer, Hinricus 419.
Straceborch, Strateborch (*Strasburg*).
— Hamin (Hanno) 281.
— Hennekinus et filius Georgius 1444.
— Johan (Johannes) 281. 379. 1007. 1057. 1628.
et sorores pueri Gherardi de Meppen 979.
— Johannes, de Lubec 175. 283.
— Martinus 283. soror Rieke 1321. filius Her-
mannus 1321. filius Hermekinus 1099.
— Tidericus 960.
Strande, Johannes de 905.
Strelowesche (*Strelow, Kr. Grimmen*) 1407.
Stroberch (Stromberch?), Nicolaus 1516.
Strus, Struz, Johannes 914. 1555.
Struve, Struwe 514. curia in Citterpenninghes-
hagen.
— Hille 331. 551.
Stubbecoping (*Stubbekjøping, Falster*).
— Jacobus. 1463. 1571. institor 783.
— Ovelinus 275.
Stubbendorp (*Stubbendorf, Kr. Grimmen*).
— 400.
— Gerhardus 83. 475.
— — iunior 430. relicta Greta et pueri
— Hinricus 70. filius Johannes, frater Theso.
— Henneke 497.
Stupenator, Gherekinus 1404. pueri.
— Marquardus 986. et pueri Marquardus, Taleke,
Ludekinus 1501.
— Nicolaus 913.
— Vicco 1423.
Stuver(e), Godekinus et filius Johannes 1044.
1615.
Suanken, Swanken.
— frater Goswini 759.
— Lambertus, gener Reynoldi Kemerere 150.
— uxor et sororis liberi pueri Hüge 1332.
Zuderlant (*Saverland, Südholland*), Johannes 12.
Suderman, Albertus 1407.
— Bertammus 721.
— Johannes 570. 1132.
Suederus, Sweder 141.
— Johannes 705. et uxor.
Suep, s. Svep.
Sulislaus, famulus Segefridi 1230.
Sulta (*Sülze in Mecklenburg*).
— Albertus de, sutor 812.
— Hermannus de 119. et filius Johannes de
Sulta, relicta Mechtildis 193.
— Johannes, filius Hermanni de Sulta 119.
— Willekinus de 551.
Sumen, Ghuslaus dominus 1597.
Summo, Johannes de 160.
— Thidericus de 735. (auch „de Domo“).
Sump, Johannes 421. 659. 677. 1247.
— — pistor 479.
Sunderlant 285. s. a. Suderlant.
Sunderrok, Hinricus 1038.
Sund(is), (*Stralsund*) Elerus de 1629. et Greta
uxor et eorum heredes 1219.
— Henneke de 1639.
— — Hinricus de 686. 904.
— — sutor 803. s. Reg. II.
Super, Hinricus, relicta et pueri 795. filius 908.
Surdeck, Zurdech, Willekinus 30. 162. 591.
Susowe (*Süssau bei Heiligenhafen*), Hinricus
1280.
Sutfelde, Alberti de pueri 1233.
Sutor, Arnoldus 318.
— Conradus, filius Hillen 365.
— Jacobus 119.
— Lambertus 1257.
Svarte, Swarte, Hinrici filius Johannes 992.
— Johannes 1441. 1503. 1617. 741. et uxor.
— Johan, olderman 328.
Svep, Suep, Godekinus 301. 378. 437.
Svollen, Swolle (*Zwolle*).
— Arnoldus de 1430. 1525. et soror Minte 1342.
— Elisabeth de 1125.
— Jacobus de 415.
Swartehinrickesche et Bernardus, qui fuit eius
maritus 1425.
Swen Hals 1343.
Sweneke, puer Ludekini Lenzan 1606.
— relicta Hinrici Vinken 1613.

- Tabernator 60. Theyba filia.
Tale. Taleke.
— filia Hermanni de Bremen 1496.
— — Radekini Bughe 1461.
— — Herbordi et frater Herbordus 1381.
— — Egberti Nigri et Geseke soror 1230.
— — Hennekini Nigri 1300.
— — Bernardi Norweghen et noverca 1123.
— — Reddici Doleatoris 1079. 1562.
— — Willekini Selghe 1344.
— — Hermanni de Stabulo 739.
— — Marquardi Stupenatoris 1501.
— — Kunnen Velebruerschen 1440.
— — Johannis Westvali institoris et frater Bertramms 1218.
— relicta Gropen 1041.
— — Segheri et pueri 758.
— uxor Johannis de Demyn 1067. 1068. soror Hinrici Rodehosen et pueri 897.
— — Stamer Alberti 1323.
s. Brackle.
Tammo 144. 145. 203.
Tanke. Tanko. Tanquardus s. Helmslegher.
T(h)ece. T(h)eze. Thesze, Tetze, Teccke.
— 154. 159. 1013. 1198. pueri 476. 477. relicta Hille 512.
— Gherardus 783.
— s. Bischopestorp, Pudbusk, Satel.
Thechelin(us), Tecchelen, Teghelyn (*Teclin bei Grimmen*).
— 211. filius Walterus.
— Godeke (Godekinus) 4. 129. 428. 800.
— Henneke 551.
— Wolterus 448. filius sororis Conradus.
Theyba, filia tabernatoris 60.
Temese, Johannes 792. 819.
Theodericus s. Thidericus.
Tesmere relicta domini Thidemann de Dorpen et filii Bernardus et Thidekinus 1566.
Theso 146.
— frater Hinrici Stubbendorp 70.
— theloneator anticus 92. 120.
T(h)evin (*Devin, Kr. Franzburg*) villa 853.
— Hermannus 389.
— Reynerus de 452. 453. 558. 954.
Textor, Gherardus 1391. 1581.
— Marquardus 1104. 1129. 1214.
Tybbe, Tibbe.
— filia Tyderici Stenhagen 310.
— relicta Alrepers 187.
— uxor Hinrici Buk. 1471.
Thidericus, Thydericus, Theodericus, Thideke, Thydeke, Thidekinus, Thideman(nus), Thyde-
man(nus).
— 437.
— filius Bertoldi Albi 522. 637. 663.
— — Elizabet de Bucken 172.
— — domine Gese de Dame 1190.
— — Ertmari 1022.
— — Bertoldi de Grimme 599. 945. 946.
— — Alberti de Janekendorp 116.
— — Jordani 597. et mater.
— — Mildehant 381.
— — Hermanni Papenhagen 674.
— — Pumpelun 9.
— — Wolteri Richenberg 888.
— — Sanderi 697.
— — fratris Bertoldi Soltwedele 1318.
Thidericus filius Hinrici de Stargarde 909.
— — Elizabet Stenhuseschen, dominus 617.
— — Thidemann Wayken 560.
— — Wicholdi 32.
— — filii Albi Bertoldi 547.
— frater Bertoldi de Zoltwedele 263.
— gener Segefridi, uxor et pueri 1298.
— raser pannorum 534.
— s. A. Albus, Alen, Bake, Baggendorp, Barensteker, Beke, Berne, Borsin, Brema, Brunswic, Calsowe, Caminata, Campen, Carnin, Cerdo, Clutze, Colrave, Culpen, Kuslin, Demyn, Dene, Domo, Dorpen, Elmhorst, Friso, Gherdener, Ghevelberch, Godiar, Goldoghe, Gotland, Gollerus, Goslere, Grimmis, Horen, Langhe, Lapidica, Longus, Luscus, Manhaghen, Meyenberch, Meppen, Oren, Papenhagen, Pelegrim, Pellifex, Perun, Rese, Richenberch, Rochut, Rode, Rone, Rostok, Ruya, Saytelevent, Zarnin, Zarowe, Scele, Seerer, Scutte, Soltwedele, Stenhagen, Stenus, Straceborch, Travene-
munde, Velin, Voghe, Vogheler, Vorken-
beke, Vreden, Vrese, Vrienen, Wageke, Waygeke, Waycke, Weghener, Westphal, Wibergh, Wiebernus, Witleder, Witte, Wokerere, Wollenpunt.
T(h)ilo, Lippoldus et frater 990.
s. Aurifaber, Dove.
Tilse, Tilseke filia Conradi Albi 1245. 1393. 1441.
— — Tiderici Cerdonis 822.
— — Hinrici de Cippeken 1292.
— — Johannis Judei 1098.
— — Papen institoris 653.
— — Herbordi Penestici 1328.
— — Hermanni Ruffi 841.
— relicta Simerstorp 1436. 1583.
— soror Conradi Lunenborch uxor Nicolai de Staden 1505.
s. Gnoyen, Rocen.
Timmo, Tymmo, Tymmeke.
— privignus Nicolai Stormerstorp 89.
— puer Werner 1605. 1614.
— s. Buga, Pistor, Reper.
Titlevus Went 1276.
Titmarus Holste 946. Saytelevent 833.
s. a. Detmarus.
Thyveren, Wernerus de 239. 279. filia Elizabet. 198. relicta Cristina et pueri. 239 soror Elizabet.
Tobe, relicta Hinrici Longi 1502.
Tobel(e), Nicolaus 724. 792. 958.
Tholeman, Bertoldus et Metteke filia 1237.
T(h)olner, Gherardus 616. 1548.
— Hinricus 1085.
— Johannes 1292. et uxor 1289. privigni 1448.
— Ludolfus 708.
Thomas, dict. Dordenbusch 78.
— s. Meyenborch Kuzel.
T(h)onaghel, Thonogel.
— Bertoldus 439.
— Jacobus 215.
— Johannes 552. 578. 1228. 1282.
— Nicolaus 125.
Thonagelsee (Thonaghel, relicta).
— Alheydis 125. 142. filius Hinricus 181.
Thoringus, Hermannus 881.
Tortator, Hinricus 855.

- Tortifex, Hinricus 365.
 Totemorren, Ghodekinus et pueri Katherina et Henneke 1597.
 Tramme (*Tramm, Mecklenburg*), Albertus de 272.
 Trave(ne)munde (*Travemünde*).
 — Bertrammus (de) 65. 278. 304. 311. 667. 999. filius Conradi 1192. dominus 281. 284. 372. 392. 423. 500. 541. 603. heredes 1202. relicta Rixe et filii Tidericus, Johannes, Nicolaus 1171. ratman 328. servus Borchardus 632.
 — Conradus 56. 65. 372. pueri 816. 949. 1202. filius Bertrammus 1192.
 — Hartwicus dict., filius Hermannus T. 65.
 — Hermannus 65. 521. 536. 802. 867. 1023. frater Johannes et frater 730.
 — Johannes 730. frater Hermannus et frater.
 — Richardus de 131. 299. 388. 1085. 1137. 1271. 1348. 1350.
 — Tidericus, Thideman 1017. 1202. 1244. 1245. 1393. 1400. 1444. 1514. dominus 1465. 1521.
 Tremonia (*Dortmund*) Hinricus de 356.
 Treptowe, Bleke Godeke de 844.
 Trib(b)esez, Tribbeses, Tribbeses, Tribusez, Tribusze (*Tribseez, Kr. Grimmen*).
 — Arnoldus 679. 863. et frater Bernardus 326. 605. frater Bertoldus 657.
 — Bernardus 1384. 1613. et frater Arnoldus 326. 606.
 — Bertoldus et frater Arnoldus 657.
 — Brendeke 788. mater et frater Johannes 911.
 — Hinricus 872. 1007. 1057. soror relicta Bernardi Sachtelevent 872. et pueri 1007.
 — Johannes Voghet de 1290.
 — Willeko (Willekinus, Willeke) (de) 230. 251. 394. 458.
 Trorenich(t) 799.
 — Hinricus 806. uxor filia Ghesen, relicta Husarmen et pueri.
 Ulenvlucht (Ulenvlucht) 1532.
 Ulricus, Olricus.
 — s. Koche, Kote, Sancebur.
 Ungnade, (*Vorpommern*) Johannes de 78.
 Uselitz (*Üselitz, Rügen*), villa in Ruya 92.
 Valke, Johannes de Gholnow 1644.
 — Leo, dominus 373.
 Valkenhaghen (*Falkenhagen, Kr. Grimmen*) Bertoldus 1523.
 Vedder 1292.
 Vehof, Vehove, Vehoeve.
 — Hinricus de 465. 491. 597. 1165. 1458. et privigni 585.
 — Johannes 1073.
 Velkener(e), Engelke 1486. et filius Conradus 1180.
 — Reynekinus 1168.
 Velebruwere, Albertus 160.
 Velebruersche, Kunne et pueri Nicolaus et Taleke 1440.
 Velgast, Vel(e)g(h)est (*Velgast, Kr. Franzburg*), Hinricus 1010. 1194. et filius Johannes 664. 1169.
 Velehofen, domus 1084.
 Vel(l)in (*Fellin, Livland*).
 — Conradus 1048. frater Nicolaus 1138.
 — Heyno 969. 1048.
 — Claus van, olderman 328.
 — Nicolaus de 533. 737. 1142. filia Jdamentalis in Nyencloster 1048. frater Conradus 1138.
 — Thidericus 847.
 Vemerling (*Fehmarn*), Nicolaus 46.
 Verchen (*bei Demmin*), 806.
 Verleghen Gut, Arnoldus 563.
 Verman, Herderus 262.
 Vesterso, s. Westerso.
 Vette, Albertus 675. 1193. et privigne 1469. 1544.
 Vetteroghe(n), Vetterocken.
 — 235. pueri.
 — Boldewinus 681.
 — Willekinus 438. filie 236.
 — Wolter 749. et uxor.
 Vettine, Vetting.
 — Henneko (Henneke, Hennekinus) 245. 385. frater Alardus 362.
 Vicko, Vicco, Vico.
 — filius Sophie, filie Frederici de Perun. 79. 186.
 — frater Johannis de Ruya 1265.
 — s. Besten, Borwert, Kortonacke, Ekecen, Helsingeborch, Pistor, Polene, Stupenator, Vranckendam, Wittow.
 Vicen, Vitzen (*Vietzen, Mecklenburg*).
 — Arnoldus de 48. 915.
 Vidue, Johannes 636. 876. Petrus 900. 1019.
 Vinken, Hinrici relicta Sweneke 1613.
 Vin(c)endale (*Meeklenbg.*), Andreas, Drevs de 1222. 1535.
 Vincko, Hinricus 219.
 Viresdorp (*Viersdorf bei Stralsund*) 1589.
 Viriz (*bei Magdeburg*), Nicolaus 1223. 1226. 1569.
 Visch, Hermannus 629.
 — Nicolaus (dict.) 64. 123.
 Vistraten, Rodolfus de 98.
 Vitzen s. Vicen.
 Vlashoke, Andreas 1058. 1483.
 — Hille 540.
 Vleminc, Bernard, olderman 328.
 Vleschower, Meyneke, olderman 328.
 Vobelkow s. Wobelkow.
 Vog(h)e(n) Voeghe.
 — Cistifex 1235. 1274. relicta Grete et filia Koneke 1570.
 — Conradus 886. 948. fratres Martinus, Nicolaus 261. frater Gherardus et soror Wibeke 1472. ratman 328. dominus et pueri Gherardus et Thidekinus 1460.
 — Gherardus frater Conradi et Wibeke 1472.
 — — filius Conradi domini 1460.
 — Jordanus 334. 377. 409. 670. 761. 777. 852. 854. 860. 878. 967. 1089. 1223. 1424.
 — Martinus 1149. fratres Conradus, Nicolaus 261.
 — Nicolaus fratres Conradus, Martinus 261.
 — Thidekinus filius Conradi domini 1460.
 — Wibeke soror Conradi et Gherardi 1472.
 Voghedehag(h)en (*Voigdehagen bei Stralsund*) 134. mansus in campo civitatis 116.
 — Hinricus (Hinceke) 4. 411. 428. 448.
 Voghel, Jacob 1074.

- Vog(h)eler 1284. Copeke 769.
 — Thidericus 769.
 Vog(h)elsangc (*Vogelsang bei Stralsund*) campus 1321. curia dicta 39.
 — Fredericus dict. 39. frater Gerhardus, relicta eius Elizabet.
 Voghet, Johannes 1302. 1315. 1498. 1607. et frater Stephanus 1324. 1577.
 — Johannes de Tribusez 1290.
 Voyt s. Vot.
 Volbertus s. Wolbertus.
 Volker de Hove 637.
 Volquinus, Wolquinus.
 — 165. 269. filius Hinricus.
 s. Lenderhagen, Wulveshagen.
 Volterus s. Wolterus.
 Volveshagen s. Vulveshagen.
 Vorkenbeke (*Forkenbeck, Kr. Franzburg*).
 — Everardus 1422.
 — Johannes 383. Johan, oldermann 328.
 — Nicolaus 291. 582. 698. 737. 1598. relicta Elizabet 740.
 — Tidemannus 1150.
 Vorelant (*Vorland, Kr. Grimmen*).
 — Hinricus 86. 234. filia Gerborgis 550.
 Vorlop, Henneke 1640.
 Vorwelt, Vorwolt, Gherardus 759.
 — Nicolaus 1576.
 Vos, Hinricus 93. filia Walburga.
 — — bodeker 443.
 — Johannes 1135. 1634. sartor 298.
 — Simon 1567.
 Vot, Voyt, Arnoldus 778. 1492. 1549.
 — Conradus 721. ratman 328.
 — Johannes 803. 1567. 1606.
 — s. a. Pes.
 Vrakel, Hermannus iunior 1294. 1431.
 s. a. Brackel.
 Vranckendam, Vicko 1108.
 Vranko, s. Oldenhagen.
 Vreden, Freden (*Hannover, Westfalen*).
 — Arnoldus de 151.
 — Bernardus de 541. 1139. 1185. 1294. 1301. 1311. 1322. 1539. dominus 1156. 1231.
 — Hinricus de 516. pueri 1042. 1127. 1177. 1186. 1431.
 — Johannes de 1183. 1188. 1195.
 — Tidericus, Thydeman de 408. 829.
 Vrese, Johannes et uxor Margarete 1631.
 — Thidemannus 1503.
 Vretecowe, Hermannus 736. 817.
 Vricken, Hinricus 1248.
 Vriensten, Vrigensten(e), Wrigensten (*Freienstein, Hinterpommern*).
 — 334. filius Hinceke.
 — Gherardus 648. 775.
 — Hinricus 340. 759. 988.
 — carnifex 1052. Johannes carnifex 1482.
 — Thydericus 126.
 Vrolingus, Everhardus 482. et mater et frater.
 Vrovondorp, Vruvendorp (*Frauendorf, Kr. Franzburg*), Henneke 1618.
 Vroverdrunken, Johannes, pellifex 623.
 Vrowinus 106. 394. 826.
 — filius Leonis 808.
 — serdo 35.
 s. Lowerc.
 Vulf, s. Wulf.
- Vulfardus, s. Wulfardus.
 Vulfeshaghen, s. Vulveshaghen.
 Vullenpunt, Wullenpunt.
 — Henneke (Johannes) 486. 538.
 — Thydericus (Theodericus) 4. 70.
 Vulsigh, Vul(en)sik 764.
 — Johannes 874. 1025. 1183.
 — Martinus 1149.
 Vulveke 676. 1587.
 s. Wulflam.
 Vulveshaghen, Vulfeshaghen, Volveshagen, Wulveshagen (*Wolfshagen, Kr. Franzburg*).
 — Cuter 1266.
 — Echardus 541. et filius 793.
 — Everardus 1174. 1288. 1359. 1589.
 — Johannes 168. 461. 462. fratres Petrus, Walterus.
 — Petrus 168. fratres Johannes, Walterus.
 — Volquinus 1182.
 — Walterus 168. fratres Johannes, Petrus.
 Wulflam s. Wulflam.
- Wackersnavel, Johannes 296. relicta Reyboreh.
 Waghe, Wayge, Hermannus de 85.
 — Lambertus de 879. s. a. Libra.
 — Nicolai de filia Gheseke 1506.
 — Sanderi de privignus Arnoldus 851. .pueri 134.
 Wa(yg)eke(n), Wayekinus, Waycke 815. 917. 931.
 — Thidericus, Thideman, Tidekinus 622. 823. pueri Thidekinus et Elisabeth 560.
 Wayge s. Waghe.
 Walburga, filia Hinrici Vos 93.
 Walburgis Institrix 828.
 Walekendorp (*Mecklbg.*) 833.
 Wale(n), Hinricus 573. 855. 952. puer 1086.
 Walterus, s. Wolterus.
 Wampen (*Kr. Greifswald*), Bertrammus de, burgensis de Gripheswalt 98.
 Warp(e) (*Pommern*), Role (Rolavus) de 403. 404. 686. 803.
 Warscove (*Warksow, Rügen*), Hinricus, burgensis de Lubec 42.
 Wasmunt 163. filius fratris Lambertus.
 Wattenscede (*Wattenscheid, Westfalen*).
 — Reymarus de 743. 930. puer 1256. dominus 76.
 Wedekinus 137. 645. 811.
 — s. Pistor.
 Weghener, Wegener(e).
 — Herman 108.
 — Hinricus 600. frater Thidericus.
 — Johannes (Hennekinus) 305. 319. 642. pueri 1517. Johan, olderman 328.
 — Thidericus 600. frater Hinricus.
 Wederholt(e) 1239. 1556.
 W(e)yneg(h)e(n), filius Gherkinus 1550.
 — Gherardus 822.
 — Hincekinus 1588.
 Weytenhag(h)en (*Vorpommern, Kr. Greifswald*), Hennekinus 1248. 1600.
 Weldeg(h)e(n), Arnoldus 1622.
 — Hinricus 1637. filius 1114. et frater Hennekinus, Nicolaus, Arnoldus 1189.
 Weling(us), Welinc.
 — Bernardus 56. 242. uxor et filius 419.
 — Bernard, olderman 328.
 — Johannes (Henneke) 552. 591.

- Welzen, Welten (*Welte b. Koesfeld*) Albertus de 943.
 — Gherardi de pueri 916. 1117.
 Wendelborn, Reymarus 1572.
 Wendele 799.
 — monialis in claustrum Rune 47. soror Lutgart.
 — relicta Johannis Besonis 171.
 — — Gherardi de Ork 1438.
 — soror Alardi de Brema 1236.
 — uxor Heynonis de Hamborch 26. filia Margareta.
 Went, Conradus 4. 475. Johannes dict. 7. 1223. 1377.
 — Nicolaus 1191.
 — Radekinus 713.
 — Titlevus 1276.
 Wenthusen (*Wendhausen, Hannover und Braunschweig*)
 — Hermannus 1109.
 — Johannes 457. 602. 615. 652. Johan, ratman 328.
 Werceborch (*Würzburg*), Hinricus 1101.
 Werden, (*Rheinland*), Hinricus de 1137. Kunne uxor filii sui et eius puer Berteke 1362.
 — Hincekini de filia Berteke 1396.
 Weringgus 77. pueri et mater.
 Wernekinus filius Lephardi 1039.
 Werneri de Gustrowe pueri Werneke, Gheseke, Tymmeke 1605. 1614.
 Werner(us).
 s. Attendorn, Crispus, Erst, Gholghe, Gristowe, Hele, Horneman, Lange, Lorser, Thyveren.
 Wescel.
 — Johannes, institor 699. et uxor Elizabet.
 Wesel(e) (*Wesel*).
 — Paulus de 59. 61. 184. 254. 255. 316. 1235.
 — Hinricus de 21. filius Paulus.
 Weselstorp (*Wesendorf bei Potsdam?*) Hinricus 244.
 Wesent, 820. 880. 890. 896. 898. 898a. 899. 918. 1150. 1634. advocatus 1344. Johannes 983. 1400. 1616. advocatus 1499. 1589.
 Wesselsghe 622.
 Westerso, Westerse, Westerzo, Vesterse.
 — 793. 1415. filius Henneko 265. relicta Detborch 171.
 — Johannes 612. 774. 806. 1046. 1107. 1210. 1246. 1247. 1256.
 Westphal, Westval(us), Westfal.
 — 471. pueri.
 — Borchardus, pannicida 140.
 — Dethardus 294.
 — Egbertus (Echertus) 273. 368. 1083. 1117. 1121. 1325. 1463. 1598.
 — Hermannus 63. 381. filia Ghertrudis 984.
 — Hinricus 32. 83. 122. 201. 1384. 1445. 1563. 1641. et uxor Grete 1564.
 — Johannes 1190. 1515. 1607. 1629. et filia Evece 99. filia Ermegard(is) 346. 386. filia Odborch 347. filius Ludolfus 648. 649. relicta Ghysle 322. 481. (frater eiusdem Johannes 322). soror Gherborch 322. relicta Abele 1379. uxor Abele 1412. 1450. pueri 911. 972. 1035.
 — — institor et pueri Bertramms et Tale 1218.
 — Ludolfus, Ludekinus 649. et Geseke soror 1281. 1282. 1283.
 — Thydeman, apud S. Petrum 221.
 Westphalia, Ghese in 63.
 Wiba, Wibe, Wibeke, filia Wittenhagen et Albertus frater 1204.
 — relicta Andree 396.
 — uxor Nicolai de Ruyen 1636.
 — s. Blankersche, Voghe.
 Wiberch, Wiberg(he) (*Wiborg, Jütland?*).
 — Johannes de, filius Rodolphi de W. 42. 165. frater Rodolfus.
 — Le(f)fard(us), Lephardus de 1169. 1209. (s. a. Husarm) 1408. 1580.
 — Rodolfus de (pater) 42. 165. (filius) 42. 165.
 — Theodericus (Thidericus, Thideman) (de) 42. 165. 463.
 — relicta 928. 1145. 1319.
 Wibernus, Wigbernus.
 — 700. filius Johannes, Hennekinus 1077. 1103. 1124. 1141. 1244. 1393. 1628. filii Leo et Hennekinus 3. 1224. filius Petrus 346. 386. 444. et mater 694.
 — dominus 1234. 1373.
 — filius Petri 698. 737. 740. et Peter frater et mater eorum.
 — Petrus 533. 590.
 — T(h)idericus (Theodericus, Tydericus) (dominus 4. filius Leo 175. 203. 313. 373. 504. 526. 533. 582. domini filius Johannes 1008.
 Wieboldus 32. filii Theodericus, Johannes, Hermannus 794. pueri.
 — s. Dorpen.
 Wi(c)kede (*Westfalen*).
 — Arnoldus de 277.
 — Godeke, Godekinus de 441. 499. 763. 764. 775. 874. 927. 1142. 1159. 1275.
 Wichmann(us).
 — 298. 1108. 1141. 1347. et fratres et sorores 1577. filius Hinricus 630. 715. 728. 762. filius Johannes 734. 818. et eius seniores pueri Henneke et Wichman et 6 iuniores pueri 1624.
 — dominus 1587.
 — Johannes 1580. 1627.
 — s. Defholte.
 Widen, Johannes de 1379.
 s. a. Salice.
 Wigger, Laurentius 1177.
 — Petrus, provisor S. Nicolai 242. 286. 305.
 Wiggersche 1092.
 Wilcem, Wilcen, Wilsem, Wilse(n) (*Mecklenbg.*).
 Jacobus de 1415. eius puer 1130. 1268. filius Jacobus 1187. 1212. et eius frater Segebode Crispin 1415.
 — — filius domini Jacobi 1406.
 — Rodolfus de 1532.
 — Rolof de 1513.
 Wilde, Conradus 1129.
 Wildo, Johannes 122.
 Wilhelmus 682. filius Johannes et filia.
 Willamus 625. filius Johannes.
 Willekin(us), Willeko, Willeke(n), Villekinus.
 — filius Nicolai de Kyllis 458.
 — institor 387. gener Lodewicus 531.
 — ortulamus 327. 377. 505.
 — s. Bart, Bere, Cuprifaber, Demin, Grimmis, Hundertmarc, Parvus, Penesticus, Rachvel, Salighe, Sulta, Surdech, Tribbeses, Vetterogghen.
 Wilsem, Wilse(n) s. Wilcem.

- Winandus, s. Serdo.
 Wirinchusen, Ludekinus 1163. 1167.
 Wise(n), Conradus et Hnekinus 1203.
 — Nicolaus 1015.
 Wizlawus, princeps Ruyanorum 14. 507.
 Wismer (*Wismar*) 1302.
 — Johannes 1100. 1243.
 Witg(h)erwer, Bertramus 163. filius Johannes 1250.
 — Drews et gener Dolger 1588.
 Withof, curia 1292.
 s. a. Santhof.
 Witleder, Tidericus 149.
 Witte, Albertus 1357.
 — Conradus, borgher van Colberghe 328.
 — Hermann, dominus, ratman 328.
 — Hinricus de Lubek 975.
 — Johannes, Hennekinus 685. 1135. 1326. Johan, olderman 328. relicta Aleydis et filius Nicolaus 1632.
 — Thidericus 726.
 — s. a. Albus.
 Witteke 75. filia Elizabet.
 Witte (*Witten, Westf.*) Bertold de, ratman 328.
 Wittenborch (*Wittenburg, Mecklenbg., Hannover, Holstein*).
 — Johannes 537.
 — Nicolaus 1034. 1046. 1074. relicta 1210. 1358.
 Wit(t)en(h)ag(h)en (*Wittenhagen, Kr. Grimmen*).
 — Albertus 1312.
 — gener Gherburgis, uxoris Bertoldi de Monasterio 1243.
 — Henneke 581. frater Ludeke.
 — Ludeke (Ludolfus) 721. 913. frater Henneke 581.
 — Wiba filia et Albertus frater eius 1204.
 Wit(t)ow(e) (*Wittow, Halbinsel von Rügen*).
 Vicko et frater eius Johannes de Ruya 1221. 1265. eius uxor 1347.
 Wobbe et Abele filia 1305.
 — filia Elburgis 606.
 Wobelkowe, Vobelkow(e), (*Wobbelkow, Kr. Franzburg*). Johannes 1412.
 — Petrus (de) 1519. 1520. 1618.
 Woke(n), Ludolfus, Ludekinus 931. 977. 1211.
 Wokenstede (*Wockenstedt, Prov. Sachsen*).
 — 785. privigna Sophia, filia Johannis Woltdorp.
 — Hermannus 1078.
 — Martinus (de) 156. 314. 366. 367. 399. 426. 474. 512. 614. 788. 836 (filius) 1087. 1395.
 — Martinus, consul 242. Mertin, ratman 328.
 Wokerer(e) Theodericus (Thidericus) 437. puer 378. et pueri 18. 20.
 Wogho (Woghe?).
 — Conradus dict. 230.
 — Cristiannus 97.
 Wolbertus, Volbertus, Wolbortus 1255. 1368. et pueri et eorum mater 1314.
 Wolde (*Mecklenburg*), Nicolaus de dominus 1155.
 Woldemarus 923 et privigni 985.
 Wolfardus, Vulfardus.
 — in Ludereshagen 81. filius Nicolaus 157.
 Wolflam(mus) s. Wulflam.
 Wolter(us), Wolderus, Walterus, Volterus.
 — 592. filius Lemmekinus (= Wolterus Monetarius).
 — s. Cerdo, Dives, Gheyne, Monetarius, Munter, Pelegrim, Perlement, Pistor, Reper, Revele, Richenberg, Sale, Sartor, Techelin, Vetterogghen, Vulfeshaghen.
 Wolquinus, s. Volquinus.
 Woltdorp, Woltdorp (*Woltdorf, Hannover und Braunschweig*), Ertmarus 255. frater Johannes 323. 716. 718.
 — Johannes (Hennekinus) (de) 203. filia Sophia privigna Wokenstede 517. 576. 785. filius Sefteke 390. uxor et filii 447.
 — — inuenis 221.
 — Lowe (Leo) 630. 658. et mater.
 Wolt(d)orpesche (relicta, Sophia) et filius (Leo) 622. 1216.
 Wren, 948.
 — Johannes 749. 1053. 1088. 1090. 1151. 1155. 1363. 1366. 1518. dominus 1439. 1521. 1573.
 Wroch, Hinricus 98.
 Wulf, Vulf, Wolf.
 — Hermannus 784.
 — Johannes, institor 135. 783.
 — Johan, olderman 328.
 — Meus 1465.
 s. a. Lupus Brema.
 Wulflam, Wolflam, Vulflam 138. filius Johannes 836. filius Nicolaus 87. 88. et pueri 223.
 — Bertramus 1624. et Wulvingus, Vulveke 1120. 1345. 1426. et fratres Hinricus et Wulvekinus 671.
 — Hinricus 671. frater Bertrammi et Wulvekini.
 — Vulveke, Wulvingus, Wulvekinus 1120. 1345. 1426. frater Bertrammi et Wulvekini 671.
 Wulvekinus, Wulvingus, s. Wulflam.
 Wulveshagen, s. Vulveshagen.

Z. s. S.

II. Topographisches Register der Stadt Stralsund.

Sundis 329. 354. 422. 457.
 Sunde, de stat tome 328.
 Stralessundis 369. 370.
 Stralessunde, de stat tome 328.
 Stralessunt 98. 363.

1. Kirchen, Klöster, Kapellen, Hospitäler, Schulen, Kirchhöfe, Pfarrhof.

Kirchen. ecclesie 24.
 St. Nicolaikirche. S. Nicolaus 242. S. Nicolai ecclesia 276. 345. 356. Ymago S. Annae in capella 345. 356. Campanistrum novum 242.
 Heilgeistkirche und Haus. S. Spiritus ecclesia 481. S. Spiritus domus 41. 46. 49. 322. 706. in Sundis 744. 870. 880. 890. 1021. 1187. 1293. 1541. 1589. 1598. conventus 1524. vicaria 615. 616. 1548. S. Spiritus antiqua domus 870. 955 (in). S. Spiritus in hereditate angulari, ubi quondam fuit capella 920. in angulari domo S. Spiritus, in qua libra est 937.
 Peter- und Paulskirche. S. Petrus 221.
 St. Jacobi-Kirche. S. Jacobus 68. 445. 502. 537. 543. 578. 810. 829. 1105. 1192. 1197. 1351. 1371. 1374. 1385. 1455. 1484. 1592.
 St. Marienkirche. Ecclesia b. Marie in Nova civitate 421. S. Marie ecclesia 1491. Nostre Domine ecclesia 1164. 1554.
 St. Jürgens-Kirche und Hospital. S. Georrii ecclesia 343. 344. S. Georrius 350. 351. 451. 513. 766. (S. Georrii curia cum domo 224).
 S. Gertrudis 990.
 Dominikaner. Fratres Maiores 120. 121. 133. 156. 170. 255. 312. 323. 379. 420. 429. 466. 582. (dominus prior et conventus) 653. 659. 882. 1011. 1056. 1112. 1174. 1189. 1218. 1233. 1266. 1367. 1420. 1428. 1514. 1527. 1608. 1636. Fratres Predicatores 73. 479. 873 (curia).
 Franciskaner. Fratres Minores 283. 346. 977. 978 (dominus custos). 1244. 1245. 1393. 1407. 1453.
 Kloster Neuencamp. Monachi in pl. Molendinorum 442.
 Beginen. Beggine 207. Beghinarum domus 536. Baghinarum domus apud Maiores fratres 466.
 Schulen. S. Nicolai scole 162. S. Jacobi scole (sc. apud S. Jacobum) 267. 306. 1254. 1399. 1596. Scole antique (prope cymiterium S. Petri) 75.
 Kirchhöfe. Cimiterium, cimitorium 1325. 1326. 1549. cymitorium S. Nicolay 104. 1479. Cymitorium S. Petri 75. Cimiterium S. Jacobi

949 (apud) cimiterium (cymiterium) semiterium S. Marie, b. Virginis (Domine nostre in Nova civitate) 383. 642. 988. 1094. 1184. 1186. 1229. 1410. 1471. 1582. 1589. 1595.
 Pharrhof, dos 127. 248. 657. 1072. 1179. Dos S. Nicolai 1377. 1459. 1565. Dos Sloronis 1223. In opposito domini Sloren 1237.

2. Strassen.

a. Altstadt.
 Fährstrasse. Verstrate 82. 130. 226. 262. 400. 597a. 668. 673. 742. 911. 1102. 1138. 1178. 1223. 1273. 1530. 1533. 1569. 1615. pl. Passagii 1396. pl. Vecture 558.
 Semlowerstrasse, Zemelowe(n)strate, Zemelowerstrate 11. 65. 91. 112. 117. 129. 172. 185. 225. 262. 449. 456. 556. 559. 1477. Semelowe(n)strate 749. 902. 927. 940. 980. 984. 1082. 1114. 1121. 1159. 1160. 1161. 1273. 1380. 1418. 1441. 1483. 1503. 1537. 1546. 1566. 1567. 1625. pl. Zemelowe(n) 353. 415. 417. 441. 463. 477. 478. 504. 534. 563. 588. pl. Semelowe 496. 607. 626. 666. 763. 1606.
 Badenstrasse, Bodenstrate, 16. 21. 34. 51. 59. 61. 139. 162. 173. 175. 177. 180. 184. 203. 220. 231. 249. 263. 313. 316. 348. 364. 373. 416. 523. 526. 590. 627. 834. 886. 948. 999. 1000. 1030. 1067. 1077. 1124. 1159. 1160. 1161. 1171. 1255. 1275. 1304. 1472. 1502. 1578. 1598. pl. Bodorum. 533. 551. 701. 717. 730. 932. pl. Bodonis 364. pl. Boden 735. pl. Nunciorum 644. 1324. 1349. 1368.
 Heilgeiststrasse. pl. S. Spiritus. 34. 74. 187. 225. 235. 238. 256. 258. 268. 269. 280. 287. 288. 291. 336. 337. 347. 360. 364. 366. 372. 427. 436. 454. 455. 457. 458. 471. 476. 488. 495. 524. 587. 604. 608. 615. 640. 676. 682. 750. 764. 765. 794. 795. 797. 826. 832. 852. 874. 905. 929. 935. 969. 970. 991. 1004. 1010. 1015. 1025. 1059. 1060. 1144. 1149. 1173. 1183. 1194. 1225. 1235. 1272. 1274. 1346. 1362. 1383. 1389. 1407. 1409. 1413. 1416. 1454. 1473. 1508. 1559. 1566. 1570. 1579. 1584. 1585. 1590. 1603. 1605.
 Parva pl. in acie pl. S. Spiritus 74. prope pl. S. Spiritus 458.
 Arta pl. apud S. Jacobum 829. penes scolas S. Jacobi 306.
 Arta pl. ex opposito Sloronis 248.
 Arta pl. 362. 391. 394.
 Mühlenstrasse. Molenstrate. 44. 102. 133. 250. 289. 315. 377. 544. 633. 997. pl. Molendini

1155. 1166. 1290. pl. Molendinorum. 442. 549. 1492.
- Ravensbergerstrasse. Ravenberge(r)strate, Raven(s)berg(h)strate, Raven(s)berchstrate, Ravenbergeschenstrate 138. 695. 761. 893. 944. 1036. 1106. 1118. 1131. 1488. 1577. pl. Ravensberg, pl. Rave(ns)berch 422. 674. 815. 1152. 1360.
- Mönchstrasse. pl. Monachorum. 79. 214. 246. 330. 338. 357. 358. 465. 484. 485. 562. 572. 575. 576. 583. 631. 646. 714. 799. 971. 992. 1042. 1063. 1239. 1363. 1366. 1407. 1427. 1436. 1478. 1487. 1528. 1556. 1573. 1583. Monekestrate 139. 178.
- Arta pl. Monachorum 132.
- Bilekenhagen 1097.
- Schmiedstrasse (Klein- oder Breit-) pl. Fabrorum. 24. 259. 453. 746. 933. 1107. 1108. 1151. Smedestrate. 181. 266. 1510. 1548.
- Knepestrate, Cnepestrate 217. 254. 401. 602. 692. 693. 736. 808. 817. 847. 859. 892. 895. 967. 1283. 1378. 1465. 1580. 1574. 1624. 1627.
- Fischerstrasse. (Teil der jetzigen Schillstr.) pl. Piscatorum, pl. Piscatoris. 7. 43. 55. 58. 464. 490. 491. 600. 731. 811. 1057. 1089. 1212. 1256. 1356. 1423. 1494. 1501. 1536. 1561. 1566. 1597. 1614. 1635. Visgerstrate, Vischerstrate 153. 1444.
- Papenstrasse. Papenstrate. 87. 88. 125. 142. 157. 190. 230. 237. 251. 292. 375. 402. 423. 470. 499. 515. 567. 709. 720. 760. 782. 851. 891. 922. 1006. 1022. 1230. 1293. (angulis in) 1370. 1398. 1422. 1452. 1456. 1484. 1613. 1640. 1644. pl. Clericorum 464. 497. 683. 813. 825. 936. 986. 1062. 1076. 1078. 1101. 1197. (apud S. Jacobum) 1238. 1270. 1371. (ecclesie S. Jacobi propinquus) 1450.
- Filterstrasse. Vilterstrate 919.
- Pumperstrasse. Pumperstrate. 161. 171. 208. 265. 324. 390. 489. 511. 528. 547. 1278. 1439. 1518. Pumpstrate 835. 843. 884. 995. 1091. (angulus.)
- Travenemundenstrate, Travenemunderstrate 1171. 1602.
- Leonshagen 50.
- b. Neustadt. Nova Civitas 169. 206.
- Langestrasse. Longa pl. 18. 20. 31. 103. 105. 107. 114. 118. 122. 143. 144. 149. 166. 168. 182. 189. 195. 196. 198. 199. 200. 216. 227. 234. 236. 253. 264. 272. 279. 349. 352. 383. 392. 396. 398. 408. 418. 435. 445. 462. 466. 498. 511. 529. 546. 564. 566. 568. 579. 593. 605. 609. 611. 641. 643. 678. 708. 710. 715. 753. 754. 803. 823. 827. 883. 904. 934. 939. 956. 961. 982. 997a. 1073. 1080. 1100. 1127. 1154. 1156. 1157. 1165. 1182. 1195. 1226. 1243. 1261. 1294. 1313. 1357. 1365. 1401. 1437. 1446. 1462. 1469. 1513. 1532. 1543. 1544. 1616. 1620. 1632. Langestrategie 1631.
- Frankenstrasse. Vrankenstrate. 25. 32. 35. 37. 57. 62. 63. 93. 95. 106. 113. 150. 152. 192. 213. 228. 229. 243. 247. 294. 298. 300. 301. 307. 309. 371. 527. 620. 648. 712. 775. 837. 888. 947. 985. 1046. 1307. 1361. 1482. 1516. 1539. 1547. 1550. 1555. 1557. 1558. 1575. 1576. 1588. 1599. 1617. 1641. Franckenstrate 1084. 1146. 1170. 1185. 1205. 1231. 1300. 1623. pl. Franconum 382. 384. 431. 472. 492. 545. 554. 623. pl. Francorum. 468. 623. 647. 669. 675. 691. (Frankorum) 808. 908. 914. 923. 924. 972. 987. 1026. 1040. 1081. 1116. 1122. 1147. 1167. 1242. 1246. 1269. 1322. 1331. 1332. 1334. 1435. 1466. 1523. pl. Vrancorum 617. 725. 796. 801. 808. 809. pl. Vranken. 1538. Arta pl. prope Vrankenstrate 101.
- Lobshagen. Lobeshaghen 163. 359. 389. 677. 822. 1621. Lobushagen 903. 1250.
- Bleistrasse. Blidenstrate. 23. 84. 90. 119. 147. 155. 211. 222. 397. 434. 522. 570. 930. 975. 1064. 1074. 1279. 1309. 1312. 1354. 1357. 1391. 1392. 1411. 1440. 1476. 1497. 1526. 1551. 1581. 1619. 1642. Blütenstrate 645.
- Landesherrenstrasse. Landesherrenstrate. 126. pl. Principis 649.
- Tribseerstrasse. Trib(b)eses(che)strate, Trib(b)esez(en)strate, Tribesesch(e)nstrate, Tribusesstrate, 89. 109. 296. 945. 1248. 1267. 1279. 1303. 1354. 1434. 1564. 1600. 1621. pl. Tribbese(e)s 8. 293. 378. 381. 483. 521. 570. pl. Tribusez (pl. Tribuszes) 640. 721. 743. 861. 1019. 1163.
- Mörderstrasse. Morderstrate 105. 1249. 1493. 1525. 1535. 1604. pl. Morderi(s) 684. 1390.
- Haakstrasse. (Teil der Mönchstrasse) Hoke(n)strate 52. 148. 215. 244. 286. 332. 333. 610. 612. 739. 820. 898. 898a. 981. 1028. 1038. 1071. 1277. 1394. 1433. 1445. 1451. 1464. 1500. Hakenstrate 1563. pl. Penesticorum 36. 405. 439. 550. 557. 654. 697. 917. 1240. 1376.
- Oltbutterstrate 22. 1314. Oltboterstrate 1531. pl. Renovatorium 571.
- pl. Preconis 548. Preco: prope domum pr. 28. iuxta (apud) pr. 542. 597. 1079. 1096. 1562.
- Zwischen Semlower- und Badenthor (später Flachshagen, jetzt Mauerstrasse): inter valvam Zemelowe et Bodorum 385. 539. inter Semelowedor et Bodendor 1055. 1474. 1475. inter Semelowen valvam et Nunciorum 1352.
- Zwischen Baden- und Heilgeistthor (später Reperhagen, jetzt Mauerstrasse): inter valvam Bodorum (Nunciorum) et S. Spiritus 335. 1449.
- Zwischen Langen- und Frankenthor (später Piekhagen, jetzt Mauerstrasse): inter Longam valvam et valvam Francorum 792. Gherwenshagen 447.
- Zwischen Langenstrasse und Jacobikirche: inter S. Jacobum et Longam pl. 445.
- Zwischen Blei- und Tribseerstrasse: inter Blidenstrate et Tribeseschestrategie 1354.
- Nova Fovea (Lage?) 703.

3. Thore.

- Fährthor. Verdor 1044. 1224. Verstraten valva 262.
- Semlowerthor. Zemelowedor 26. Semelowe(n)-dor 705. 771. 974. 1055. 1058. 1181. 1213. 1253. 1401. 1414. 1474. 1475. 1643. Zemelowe (Semelowe) valva 176. 385. 440. 539. 787. 954. 1352.
- Badenthor. Bodendor 71. 302. 445. 672. 737. 1055. 1103. 1141. 1224. 1401. 1474. 1475. 1628. Bodorum valva 335. 385. 386. 444.

504. 539. 698. 787. Nunciatorum valva 1352. 1449.
 Heilgeistthor. S. Spiritus valva 131. 299. 302. 335. 388. 879. 1085. 1137. 1350. 1449. valva platee S. Spiritus 1271.
 Langenthor. Longa valva 585. 792. 1540. 1591. Langhedor 1458.
 Frankenthor. Vran(c)kendor (Wränkendor). 14. 77. 78. 94. 395. 425. 706. 1088. 1215. 1589. 1629. Franckendor 1162. 1227. Vrancorum valva 792.
 Tribseerthor. Tribusez valva 751. Tribesese valva 1522. Tripeses valva 594. Tribeseschendor 1534.
 Küterthor. Kuterdor (Kuderdor) 10. 351. 365. 535. 876. 1457. 1471. 1630. Kuterdor antiquum 552. 591.
 Hospitalerthor. Spetalesdor 27. 72. 83. 286. 305. 1023. Spetaledor valva 42. Spit(t)alesdor 474. 573. 784.
 Knieperthor. Knepesdor, Cnepesdor 450. 460. 789. 875. 991. 1083. 1084. 1330. 1387. 1404. 1533. 1560. 1626.

4. Mauer, Türme.

Mauer, murus inter Bodenstrate et pl. S. Spiritus 34. prope Spetalesdor (et superedificatio muri) 72. apud fratres Predicatores (superedificatio muri) 73. in arta platea prope Vrankenstrate 101. prope turrim 146. penes bodam Libre 240.
 Türme, turris apud Fratres Predicatores 73. prope bodam Hermanni Ruvisch 146. Bordes 154. in Lobeshaghen 163. inter Bodendor et valvam S. Spiritus 302. Lutmodis, relicte Albi Marquardi pellificis 510. circa Budden turrim 1323.

5. Strand, Brücken, Dämme, Mühlen.

Strand, aqua 314.
 Brücken. Pons Francorum 1187.
 Dämme. Frankendam, dammo ante Vrankendor 425. Franckendam 957. 1280. Vrankendam (Vicko) 1108. Knepesdam 451. 513.
 Mühlen. molendinum 582. Kuckuc 506. novum, quem inhabitat Johannes Molendinarius 225. ante Frankendor 706. in Frankendam 1280. apud valvam Tripeses 594. molendina civitatis 963. Elewern 1074. ventimolum, molendinum venti 339. 376. 407. dict. Bullenborgh 774. novum, propinquius civitati 374. in fine dammonis ante Vrankendor 425. in Frankendam 957. ante antiquum Kuterdor 365. apud Spittalesdor 754. in Knepesdam, propius S. Georrio 451. 513. situm in Sinnekend 838. extra Knepesdor 875. ante Knepesdor 1083.

Bertoldi 889. dictum Supersche 899. 918. Detmari de Brema et matris relicte Hartwici Scaprode 950. Lubbekini Molendinarii 1021.

6. Märkte, Rathaus.

Markt, forum. 419. 592. 671. 728. 747. 812. 867. 1029. 1050. 1120. 1172. 1176.
 Alter Markt, forum Anticum (Antiquum) 4. 53. 319. 1336. 1461. 1624. 1633. 1639.
 Neuer Markt, forum Novum, forum in Nova civitate. 80. 86. 194. 204. 206. 218. 239. 274. 284. 303. 304. 310. 311. 314. 334. 340. 368. 494. 500. 530. 532. 541. 568. 569. 577. 667. 681. 688. 781. 824. 885. 939. 1024. 1281. 1329. 1442. 1496. 1517. 1568. 1572. 1604. 1607. 1622.
 Kohlenmarkt (hinterm Rathaus), forum Carbonum 40. 140. 197. 421. 561. 627. colmarket 1481.
 Rathaus, novum T(h)eatrum 110. 387. 480. 525. 531. 762. 1024. Nove Civitatis. 1005. 1297.

7. Städtische und gewerbliche Anlagen.

Wage, libra 240. 758. 937.
 Badstuben, stupa; ante Spetalesdor 27. in arta platea prope Vrankenstrate apud murum 101. prope hereditatem Benekini Zachtelevent 128. Timmonis Reper 241. 414. domus stupe apud fratres Minores 283. ante Spitaesdor 573. apud Bodendor 672. in pl. S. Spiritus 682. in Ravensbergstrate 695. inter valvam Semelowe et Bodorum 787. 1352. ante Semelowedor 1253. in Lobushagen 903. Thiderici Straceborch 960. Martini Straceborch et Henekini filii eius 1099. 1321. ante Knepesdor 1387. 1404. Schlachthäuser. carnificum bode 38. 245. ma(s)-cellum 38. 202. 245. 1074. 1210. 1440. mascelle 80. 111. 257. macelle 629. 723. 1252. casa macelli 1369.
 instite, Zemelowenstrate 65. instita 124. 135. 297. apud institores 1314.
 Schmieden und Verkaufsstätten. fabrica, dict. smede in pl. S. Spiritus 336. apud S. Jacobum 810. (et pistrina) ante Spetalesdor 42. 305. apud Maiores fratres 1011. 1056. apud pontem Francorum 1187. fabrine domus (2) iuxta fratres Maiores 420. pistrina iuxta S. Jacobum 502. (et fabrica) ante Spetalesdor 305. in Longa platea 997a. domus pistorum 1252.

8. Einzelne Häuser.

coquina, h. que vocatur, in Longa pl. 579.
 Kule, domus parva, que vocatur 209. 560.
 Rammesberch (g), lapidea h. cornualis prope Spetalesdor 286. 610.

III. Wort- und Sachregister.

- Absonderung von Kindern des conius binubus*, separatus est a pueris, pueris, primitivis u. ä. 26. 48. 142. 148. 403. 404. 417. 445. 510. 567. 580. 976. 1039. 1045. 1158. 1251. 1333. 1341. 1398. 1468. 1493. 1505. 1509. *Abteilung einer Tochter durch Auseinandersetzung mit dem Schwiegersohn* 924. *Auseinandersetzung unter Geschwistern* 1151. 1189. 1204. 1472. s. a. privigni.
- accomodata pecunia, *Rückkauf damit verboten* 4. *Anm.*
- aket(h)ucht, aqueductio sive, educio aquarum 97. 262.
- acies *Ecke, Eckhaus* sive orto 48. 52. 74. 80. s. a. angulus, orto, cornualis.
- advocacia intra civitatem, eius excessus et proventus impignorantur 880. 890. intra et extra civitatem statuitur 1589. advocatus 488. 555. 1344. 1499. adv. et consules iudicio residentes 12. 13. eius notarius 1119.
- aetas legitima 912. s. a. anni.
- agger dictus dam 838.
- ager, iuger agri, iugera 506 507. 515. 862. 1164. agri 756. 1292. 1618. ager in campo 4 *Anm.* agri et curia C. 752.
- alec *Häring*; pro 6 last et 2 tunnis alecium 811.
- Alimentationsvertrag* 33. 40. 197. 279. 310. 345. 346. 347. 357. 378. 386. 408. 424. 433. 538. 745. 895. 1140. 1240. 1611.
- amici *Blutsfreunde* cum consensu eorum emit 15. statuit 16. 148. cum consilio et voluntate 399. et tutorum 148. presentibus suis propioribus amicis 282. potest hereditare suis a. 350.
- angariare, villani angariati de precaria et servicio et exactione 3. de porcione hereditaria 1002.
- angulus *Ecke*, domus, hereditas in angulo, angularis 592. 648. 695. 737. 747. 761. 823. 836. 852. 881. 893. 920. 924. 937. 973. 986. 997. 1030. 1067. 1084. 1091. 1103. 1138. 1142. 1152. 1156. 1157. 1185. 1281. 1293. 1301. 1330. 1362. 1385. 1457. 1502. 1514. 1517. 1533. 1539. 1589. 1595. 1607. 1624. 1625. 1626. angulus *ohne Zusatz*: 599. 1322. 1337. 1344. 1378. 1424. 1448. 1476. 1560. 1577. 1582. 1608. 1617.
- anni discretionis 20. 33. 357. 518. 589. 738. 745. 1321. 1415. 1444. — maturi 1611. — nubiles 943. s. a. aetas.
- annuales redditus s. red.
- annum. per. et diem promiserunt 166. 1477. ad 5 annos id est transactis 5 annis 945.
- annona *Getreide obligatur* 1175. 26. tremodios 963. domus annone 807. 1312. 1558. s. a. domus granaria, kornehus, schune.
- annuit, quod 2 fenestras fecit 1447.
- anticus theloneator 92. antiqua domus S. Spiritus 870 = domus antiqui S. Spiritus 955.
- aquarum educio, que dicitur aketucht 97. aquae casum optinere 1409. decursus 903. 990. aqueductus debet obstrui, si venditur 453. aqua cadere debet 873. aqueductio sive akethucht 262. aquilo *Norden*.
- arbitratus est coram consulibus se pecuniam daturum 582; quod hereditates reemere debent 1161; quod non debent vendere 1193; indepnem conservare 1616.
- area *Grundstück in der Stadt; zwischen 2 Häusern* 533; *beim Thor* a consulibus vendita 705. hereditas cum area et agris adiacentibus 1541; areae cum iugeribus 1249. *in d. Neustadt* 1074. cum edificiis superedificatis 1492; lingna sive stocke edificata super aream hereditatis 219; edificavit hereditatem super aream S. Spiritus 744. arealis census 297. s. a. 744.
- argenti, s. marca.
- argilla, domus facta de 326; argillea hereditas 306; — domus dicta kornehus 570.
- arrestatio hereditatis 597; liburnarum 141.
- assignavit pueris 1003 (dedit et); pueris primis 1123. 1273. 1355. filiae in testamento 1292. matri redditus 225. 1566.
- aurei floreni 1532.
- ava = avia 978.
- avena *Hafer*; red. in mansis 81; 16 modios avenatici brasei 706.
- avunculus 302. 341. 636. 1511.
- Bachus, apud Hogenbachus 959.
- beneplacito, pro 611.
- beschattighe *Besteuerung* 328. s. borden.
- besvarnis s. borden.
- Bevollmächtigte* 457.
- bisprake, inpetitio sive 166 (promittere annum et diem pro).
- boda, buda, *Haus ohne Giebel, oft. s. a.* angulus(-aris), lapidea, lignea; novae bodae 481. carnificum, in institis, in macellis s. Topogr. Reg.; emit a consulibus 71. 72.
- bode *Bote*, wisce boden 328.
- bona, omnia, mobilia et immobilia 1175. *zu scheiden* hereditalia bona 225. *und b. paratiora*, promptiora *fahrende Habe im Ggatz. zum Erbgut* (s. a. erf gud) 23. 79. 580. 1119. 1219. 1267. 1341. 1355. 1468. tam de hereditatibus

- quam rebus promptis 60; hereditatibus et bonis frui debet 188. = *Landgüter* 281.
bone, laquearia sive 4 Anm. *Böden, Stockwerke*.
borden, user stad = *Lasten* = schoet, wak, beschattinghe, ungheld u. besvarnis; *davon soll e. städtische Anleihe frei sein* 328.
borgher, de menen 328 — van Colberghe 328. s. *burgensis*.
braseum avenaticum *Hafermalz* 706; ordeaticum *Gerstenmalz* 706.
braxalia vasa 780.
breve 328. s. a. littera.
burgenses nostri 12. 13. 370. Stralessunt 98. de Kolberch 53. 328. de Grimmis 78. de Gripheswald 98. 141. de Lubek 42. s. a. borgher, civis.
butirum *Butter* 44.

Cado s. cedo.
Caeca filia 600.
calciare, vestire et in expensis tenere puerum 357.
camerarii 783. red. tollere debent.
campanistrum novum *Glockenturm* et bodae constant 392 m. 12 sol. 242.
campus *Feldmark* civitatis 116 (mansus in); c., qui ad domum pertinet 4 Anm. c.; Bucow 507. 1321. Kedinhagen 507. Voghelsanc 1321.
capella, ubi quondam fuit c. S. Spiritus 920.
casa *Bude* macelli 1368. u. ö. casae apud passagium 998.
cassum *ungültig*; que prius fuit posita, quod est c. 1111.
cautio *Bürgschaft* — nem facere 1520; — dicta orveyde 4.
caeca s. caeca.
cedere *vom erbschaftlichen Anfall* 9. 99. 125. 201. 247. 901. 1557. 1566. cadit = cedit 621. de hereditatibus cedere potentibus 223. omnia hereditalia bona, que cedere videbuntur, mater filiis resignavit 225. cedere debet hereditati in muro (*ausweichen*) 863.
cellarium *Keller* statuit 52. partem hered. cum 2 cellariis ad temp. vitae obtinebit 1362.
kellersrode (*wohl Einschnitt, Absatz um die Balken daraufzulegen*) murus a k. usque ad summitatem 565.
kemenata divisa facta underscoten 1362.
census arealis 297. s. a. 744.
certificare debet 100 m. 1202.
cymitorium, cym(m)iterium *Kirchhof* 75 u. ö. s. Top. Reg.
civitas *räumlich* intra c. *soll Geld angelegt werden* 1472; *politisch u. privatrechtlich*: civitatis campus 116; boda 71. 72; consules et oldermannii 328. 363. 369. 370; — fiscus 354. — ius 433. 1196. 1335. 1411. 1542. — liber 4 Anm.; — litterae 1618; — sigillum 363. 369. 370 (s. a. Nr. 2); — theoloneum 983. — molendina 963. civitati satisfacere pro collecta 421. 1208. 1340. s. a. borden. *als handelndes Rechtssubjekt*: hereditas civitatis 476. *leiht aus* 436; *leiht an*: 328. 329. ex parte civ. tenentur consules 369. 370; habet in bodis 1350. si c. loco bodae indiguerit 71; cons. stat. red. ex parte civ., civ. defectum suppl. debet 783; red. in passagio ad civ. cedent 901. civitati 100 m. exsolvent, nisi hereditates reemerint 1161. s. a. consules.
clastrum s. Reg. I. Ribbenitze, Rume, Montes. collecta, *städtische Abgabe* de prima c. solvi debent 476; satisfacere civitati pro coll. 572. 840. 1208. 1220. 1343. 1415.
collectare pro redditibus 1415.
colliculus dictus wal 838.
conburitur s. dampnum.
comodum *Abort* 1362.
computare *abrechnen* 242; cum pueris 430; computatio ratione testamenti 1048.
conburgensis noster 363. plur. 73.
concivis 369.
concedere *leihen* a) *Geld*: 32. 96. 100. 655. 1456. 1537. ad aedif. muri 866. b) *Leihe eines Grundstückes zum Verpfänden* 5. 22. 40. 60. 63. 74. 78. 130. 170. 190. 207. 238. 421. 539. 636. 695. 820. 852. 983. 1226. 1244. 1245. 1281. 1283. 1346. 1363. 1366. 1371. 1375. 1400. 1406. 1436. 1455. 1456. 1508. 1514. 1569. 1583. 1597. 1607. 1644. concessit ad exponendum pro tertio 1644. concessit und statuit *dieselbe Person* 421; c) *Leihe von Renten* concessit red. in theoloneo, quos N. statuit 983. 1400. de concessione indempnem facere fid. 852.
concordatum inter coniuges 1033. 1043. concordaverunt filii et mater 903. — atus est cum genero 186.
coniuncta manu s. manus.
connatae 141.
conplanavit se cum pueris 18. 20. 148. cum filio 88. pueri cum matre 101. de hereditate 223. cum sorore et eius pueris 76. cum S. Spiritu de hereditate sui fratris 29. provisorum pueri et parentes matris 26. cum suis privignis 273.
compromissores 1143. 1144.
conquesti sunt coram consulibus villani 3.
consensus amicorum 15. 148. consulum 1187. et provisorum S. Spir. 322. patris 87. 621. 824. matris 533. et fratrum 128. uxoris 166. 1289. 1365. 1631. et fratris 362; et puerorum 183. filii 931. 1088. et aliorum heredum 171. 180. et generi 1001. prorum et provisorum 19. 198. fratris 129. 1014. 1454. 1574. fratrum 7. 58. 128. heredum 39. 45. 171. 176. 180. 277.
consilium s. consules.
consocii 652.
consules, de radmannen, de rad. novi et antiqui 110 (consilio residebant). iudicio residentes (advocatus et) 12. 13. 555. camerarii 783. de radman unde de oldermannen unde de menen borgher 328. cons. et oldermannii 329. 363. 369. 370. eorum notarius 1. — famulus 71. sigilla innovari fecerunt 2. *Die consules verkaufen aream* 703. bodam muro annexam 72. spacium apud murum 73. dimid. hered. lap. 707. Renten 110. 136. 137. 328. 363. *verlassen Renten* 1252. *verleihen e. Bude auf Widerruf* 71; *leihen Geld an* 100. 329. 354. 369. 370. obligantur, *schulden* 270. 1005. 1024. 1109. *dass, wenn es heisst* habere cum consulibus 47. 67. 380. *Leihen e. Haus, um es zu verpfänden* 1607; verpfänden Renten 783. hereditatem civitatis 476. scolam 267. *verkaufen ein Haus*, quae obligata fuerat advocato et consulibus 555; si consules non solverint, in

- fisco civitatis optinebunt 354. *Geschäfte, die als vor ihnen erledigt ausdrücklich bezeichnet werden*: coram consulibus, coram nobis, in nostra presencia: *Vertrag zw. Eheleuten u. Abfindung e. Sohnes* 48. *städt. Anleihen* 369. 370. *Erklärung über Befriedigg.* 393. *Schuldvertrag zw. Fratr.* Mai. u. L. 582; c. c. resignata est pecunia 647; recepit in tutorem 737; emit iugera 776. priorissa in M., quod vendidit 1364; *Verpflichtung*, quod c. c. resignabit 1518. cum consensu cons. et provis. S. Spir. 322. 1187. bodam franget, quando consules postulabunt 395. recipiunt in notarium 1. *entscheiden über e. Beschwerde der villani de Lutzow* 3. *schätzen Schaden* 977. *nehmen Erklärungen entgegen* 12. 13. *vor ihnen Eid geleistet* 4 *Ann.* s. a. civitas, collecta. consul de Revalia 141.
- contractus hominum temporales 110.
- contradictione, absque, heredum vendere poterit 60.
- controversia inter Sundenses et Reval. sopita 141.
- convenit hat gemietet 115.
- conventus S. Spir. 1524. Fratr. Mai 582.
- copman 328.
- coquina 579.
- Kornehus, domus argillea dicta k. 570. hereditas dicta granarium sive k. 581. h. pistrina dicta k. 997.
- cornualis hereditas 286. boda 15. s. a. angulus. acies, orto.
- Kule, domus quae vocatur 560.
- curia *städt. Hofplatz* 330. 486. 501. 636. 700. 903. 1234. 1447. 1566. in Nova civitate 1093. domus annonae in sua c. 1558. c. et stupa 1321. hereditas seu c. 788. c. excepta lapidea domo 1597. c. humuli *Hopfenhof* 860. 876. 1045. c. *ländlicher Hof* 1292. 1327. 1373. 1519. 1520. cum manso 99., sive mansi 81. S. Georii 224. villa in c. Citterpenningeshagen 514. 769. 1512. Kedingeshagen 538. 586. 652. 1511. in Boranteshagen cum omnibus segitibus etc. 702. cum mansis in Damenis 596. cum 2 mansis in Benekenhagen 651. agri et c. C. 752 c. dicta Santhof 878. Witthof 1292. c. ad tabernam apud passagium 998. c. cum agris 1618. exceptis rebus curiae 596.
- custos Fratr. Min. 978.
- custodire ymaginem S. Annae 356.
- custibus, suis, et expensis murum ponere 873.
- Dam, agger dictus 838. in fine dammonis 425. Knepesdam 451. 513. Frankendam 1280.
- Dampnum *entsteht durch incendium oder ruina; wird getragen, indem primo anno redditus non dabuntur* 8. 39. (werra dominorum); redd. non dabuntur antequam reedificaretur 45. 110. *trägt der Pfandsetzer* 652. *Ist das verpfändete Haus unbewohnbar, werden red. gezahlt* 4 *Ann.* 101. *Zum Wiederaufbau soll der Gläubiger cooperare secundum numerum marcarum* 699. $\frac{1}{3}$ reedificabit 1130. *auf gemeins. Kosten, 185 soll ersetzt werden* 140. alia medietas satisfacere debet 545. stat. hered. pro dampno 9 annorum 977. s. a. fideiussio, defectus, periculum.
- dare eccl. S. Nicol. 100 m. 276. 345. S. Georio et infirmis 20 m. 343. 344. ortum 351. S. Spir. 1 last frum. 41. 18. m. 1021. — dedit filiis pro parte bon. her. matris 1089. d. et assign. suis pueris 1003. d. et dimisit filiis hered. 1054. uxori 1557. et resignaverunt hered. 984. dat et demonstrat suo filio 1321. s. a. desponsare.
- darne, instrumentum quod vocatur 4 *Ann.*
- Darre.*
- datum et actum 363.
- debet = *darf* 903. 1133. u. v.
- debitores = *Gläubiger* 82. 368.
- debitum, debita *Schulden* 369. 370. 1019. *ausstehende Forderungen* 311. 1047. 1201. 1593. debita et indebita 430.
- decima episcopalis 853. d. de iugeribus *zahlt der Pfandsetzer* 507.
- decursus aquae 903. s. a. aquae ductus.
- defalcare 692. 1201.
- defectus *Ausfall bei Pfand-, Renten- und pers. Schulden.* def. supplere, complere satisfacere, stare, fideiubere pro def. *häufig*; fideiussit personaliter super def. 831. 832. def. supplebitur ex parte civitatis 783. conpromisit cum pignore 807. def. supplebitur per N. N. et hereditatem proximam 210. dampnum supplebitur 205. pro def. statuit curiam 1520. alia dimidietas (aliud quartale) supplebit 895. 899. 918. 1079. si def. habuerit, addere debet 1528. defectum in pullis recipiet in villa L.; et si in hiis def., civitas supplere debet 901.
- deleatur, cui prius posita fuit 1028. 1110. s. a. cassum.
- demonstrat s. dare.
- denarii s. marca.
- derivabitur, ex parte civitatis, prima pecunia que nobis 369.
- desponsare debet filiam 65. dedit in desponsatione filiae suae 114. ratione desponsationis 150. pro rebus desponsabilibus 193. exsolvendum cum fuerit desponsata 841. persolvat, si desponsabitur 249. 398. 406. suppellectilia si desponsanda fuerit, sicut diligit filiam 943. dedit genero $\frac{1}{4}$ hered. despons. ratione 150. s. a. 924. devolvi potest post mortem 1624.
- dextrarii, 2. *Streitrosse*, pro 193 m. 733.
- dimittere quitum, solutum, liberum 1419. 1425. 1524. patrem 1002. uxorem fratris 1126. ab hereditate matris 1397. a. provisione et impetitione 1048. 1236. 1256. 1262. = *verlassen, auflassen* omnia bona ad triennium 281. dim. et vendidit 20 m. 380. dim. et dedit filiis hereditatem suam 1054. dim. red. temp. filiae moniali 901. obligavit et dimisit genero red. 924. disbrigare 1160. 1371. 1400. 1515. 1644.
- discreti 110. (wo nostrorum omnium discretorum zu lesen u. et zu ergänzen ist).
- discretio s. anni.
- divisa est puella a matre 1097. divisio cum filia 99. s. *Absonderung*, privignus.
- Domina nostra (b. Maria) 642. 988. 1164.
- dominus noster princeps Ruyanorum 507. d. nostrae terrae 363. dominorum terrae litterae 1499. per eorum werras 39.

- domnus 839.
domus annone s. annona; d. pistorum macella 1252.
donare, excepto quod ecclesiis non donabunt 24.
dos *Wedem, Pfarrhaus* 1179. 1377. 1509. d. Sloronis. dos S. Nicolai 1459. 1565.
dos *Mitgift*, dotalicium. 449. 952. 1473. 1546. pro dote statuit 449. 952. 1473. ratione dotis 687. 789 (genero suo). 925 (habet r. d.). recepit 1273. venerunt in d. 1502, ex d. 1503. dedit in 1508. uxoris est et statuitur 1636.
durum frumentum 81.
dverboda 231. 1439.
- Ecclesiis non donabunt 24. ecclesiae dedit 20 m. pro red. temp. 343. 344. 345. 100 m. pro victu 276. eccl. S. Nicol. omnia bona pertinebunt 356. ecclesiae concessit 421.
edificare altius quam iuris est 1409. *ausbauen oder baulich erhalten* 549. edificando domum reparabit excepta lapidea edificatione et insendio 18 (s. a. 20). cum edificatis in orto 1023.
edificium totum, ligna sive stocke 219. expensas pro edificatione 960.
educio aquarum s. aketucht.
elemosinas, filiae 200 m. ad e. comparandas 87. elvesch moneta 585. *Bedeutung unklar*.
emit hereditatem, quae ei resignata est 417. 521. 530. 534. 555. 617. domum *ebenso* 154. 157. 162. *ohne Resignationsvermerk* 590. 707. emit a pueris mediam hered. 277. emerunt medietatem superiorem, quam statuerunt priori possessori 518. emerunt $\frac{1}{2}$ hered., statuerunt totam 1211. emit coram consulibus iugera 776. red. 290. ad tempora vitae 350. *Kauf auf Wiederkauf* 4 *Ann.* u. *v.* vendidit (emit) bodam (domum) ad $\frac{1}{2}$, 1, 4, 6, 9 annos 15. 185. 219. 511. 549. 750. 798. iugera 507. 776. emit redditus ad 2, 3, 5, 6 annos 36. 39. 56. 92. 118. 134. 290. 328. 363. 364. *auf Lebenszeit* 110. dimisit ad triennium omnia bona in L. 281.
emptio perpetua, eternalis, legitima, si tempora constituto pignus non redemerit 134. 315. 348. 358. 359. 411. 420. 422. 470. 472. 492. 494. 497. 501. 502. 507. 514. 516. 523. 524. 527. 536. 544. 553. 597. 600. 621. 623. 624. 626. 632. 652. 681. 694. 695. 743. 762. 763. 778. 799. 812. 834. 846. 847. 854. 860. 878. 885. 902. 906. 907. 931. 939. 944. 950. 1014. 1049. 1117. 1118. 1254. 1352. 1357. 1377. 1438. 1474. 1612.
episcopalis decima 853.
equos in curia sive stabulo tenere potest 4 *Ann.*
erfgud, denarii dicti 546.
erfnamen, rechte 328.
esternus = externus 72.
estimacio proborum hominum 565.
eventibus, sub eorum 1159.
exactio 3. villani de exactione angariati.
excessus et proventus advocatae recipiet 880. 890.
expignerare 350. 1234. red. de possessoribus potest 1373. de bonis domus 331. 343. 444.
expono vel statuo 1321. 1426. exponere potest pignus, si tempore constituto non redemerit 415. 948. 1157. aut vendere 192. 198. 362. 425. 533. 631. 735. expositione pristina non obstante 298. exscriptio hereditatis 546.
- Fabrica 305. 810. 1011. 1056. 1187. 1610. hereditas f. 42. domus fabrinae 420. fabrica dicta smede 336. fabricare lateres 196.
famulus noster 71. Novi Campi 27. Sulislaus 1230.
favore, vel debent manere in 596.
fenestras, fecit, annuit, quod, respicientes in summ stabulum, sed debet obstruere, si etc. 1447.
ferto = $\frac{1}{4}$ Mark 1201.
fideiubere pro 100 m. 85. coniuncta manu 70. 980. super defectum, pro def. (promittere) *oft.* solvere 224 m. 1199. pro eo, quod N. pro def. hereditatem statuit pro pros. pignore 733. indempnem facere de concessione 852. pro impetitione dicta bisprake per annum et diem 166. quod nullus contradicat 394. pro emptione, quod dicitur towarende 737 (pro eo quod est iunior annis, non impetere debet). hered. disbrigandam 1515. quod non debent impetere nec iure spirituali nec seculari 738. provisor puerorum fid., quod pueri id debent habere ratum atque gratum 911, pro eo, quod non sustinebit aliquas moniciones 1216. 1236. fid. satisfacere pro collecta 1343. pro A., quod satisfaciet de libra 318. fideiussores 1520; *stirbt einer*, alii compromissorem loco sui statuere debent 1444.
fiscus civitatis 354.
Flamighorum salis, pro 30 lastis 756.
floreni, aurei 1532.
vorste *Fürst* 328.
fovea, nova 703.
fovere et vestire debet puellam 346. 347. puerum 386.
fratruelis *Brudersohn* 1559.
fruges curiae 1175.
frumentum, 1 last 41; $\frac{1}{2}$ l. 225; durum fr. et avena 81. 1 l. fr., $\frac{1}{2}$ siligo, $\frac{1}{2}$ ordium 92.
fundus, fixus et iacens 1472.
- Gardianus Fratr. Min 978.
glindeshoch edificare 1409.
gradus 4 *Ann.* — m. interponere debet.
granaria domus 1354; — hereditas 1002. granarium sive kornehus, per dicta 581. s. a. annona, kornehus, schune.
grossi, libra (solidus) grossorum 1146. 1201. l. gr. T(h)uron(ensi)um 742. 872. 886. 1030. 1272.
- Habitatio matri a filiis assignata 1566.
hantvestinghe 328.
here, nen here noch vorste *darf die städt. Rente erwerben* 328.
heredes propinquiores 828. veri d. *unbekannten E.* 151, *sonst rechte E.* 363. cum heredum consensu, voluntate 171. 176.
hereditas d. *Erbe, Giebelhaus* h., quae est scola apud S. Jacobum 267; *dann Erbschaft* hereditatis ratione 994; *Erbteil* pro porcione hereditaria 1002 (angariare vel gravare). 1251. ratione hereditatis patris 1144. 1206. 1611. h. paterna 1419. venerunt ab hereditate patris 1503. matris 888. 1300. 1314. 1367.

- uxoris 1593. hereditaria(-alia) bona *Erbgüter im Ggtsz. zu wohlervorbenem Gut und zu Kaufmannsgut* 1273. — quae cedere videbuntur, mater filiis resignavit 225.
- hereditare *vererben, vermachen* potest hereditatem suis amicis 350. suis heredibus 72.
- hordeum, (h)ordium *Gerste* 92. 169. 304. ordeaticum braseum 706.
- (h)orreum, (h)orrium, quod vocatur schune, *Scheune* 73. 169. 501. 636. 900. 913.
- hortus *Garten* 77. 510. s. a. humulus, ortus.
- hospes, ad eius manus 572.
- hovetgoed *Kapital* 328.
- humuli curia *Hopfenhof* 860. 876. 1045. 1074. — ortus *Hopfengarten* 193. 351. 1471. 1529. 1630.
- humus — super h. curiae murum ponere 873.
- hura *Heuer, Miete* 4 *Ann.* 80. 115. 1394. ex h. 4 m. tollendos 293.
- hushure 4 *Ann.* s. hura.
- I**gnem, si per, domus consumpta fuerit s. dampnum, periculum.
- ymago S. Annae, sedere ante — ginem 345. 356. incendiarii 39.
- incendium, si per, destrueretur etc. s. dampnum, periculum.
- indutias dedit pro 200 m. 927.
- infestare pro hereditate non debet 223.
- infirmis dedit et eccl. S. Georii 344.
- infortunium, si per incendium vel ruinam domui adveniret 545. s. a. Dampnum, periculum.
- inghesegele *Siegel* 328.
- inhabitare, inmorari pro red. 4 *Ann.*; 526. 531. 540.
- inonerata pecunia puero a matre exposita et data 404.
- impignorare, statuere sive 585. 586. 589. 591. 592. 593. 598. 599. 611. 651. 708. ipsos villanos 853. advocatiam 890.
- inpedimentum in solutione sublevabunt 405.
- inpetitio dicta bisprake — pro i. promittere annum et diem 166. 1477. liberum, solutum dimittere ab i. 606. 828. 1202. inpetere nec iure spirituali nec seculari 737. 740. cessavit ab omni inp., quam movere possit 1460.
- insendium = incendium 18.
- instaurare vicariam 615. 1548. 1598.
- intitulatio seu obligatio 1185.
- intromittere se de advocatia, donec sibi satisfactum sit de pecunia princ. 890.
- Institis, boda in, apud Institores 124. 135. 297. 1314 u. ö. s. Top. Reg.
- Judei 1058. 1098. 1100. 1616.
- iudicium *das Vogtgericht* advocatus et cons. iudicio residentes 12. 13.
- iuger *Morgen* agri 506. 507. 515. 642. 751. 766. 810. 835. 862. 900. 1164. 1247. 1249. 1321. 1390. in Bucowervelde 776. apud Holenbeke 1008. 1308.
- iunior annis est 737.
- iuramento confirmare, verificare coram consiliibus 4 *Ann.*
- ius, prout postulat 225. bona si sint in iure 1499. ius civitatis 266. 433. 1196. 1335. 1411. 1542. i. hereditarium 37. pignoris 1346.
- Lagena *Tonne* 44. butiri.
- lapidea hereditas, domus 17. 21. 22. 61. 107. 132. 133. 139. 156. 177. 178. 186. 190. 196. 197. 286. 298. 316. 330. 335. 352. 391. 392. 400. 403. 406. 416. 441. 452. 456. 498. 509. 540. 551. 563. 566. 602. 610. 611. 625. 658. 671. 682. 695. 701. 707. 728. 733. 735. 756. 762. 763. 802. 803. 809. 818. 823. 859. 892. 921. 927. 949. 952. 994. 1006. 1012. 1029. 1057. 1098. 1147. 1189. 1298. 1331. 1370. 1429. 1484. 1584. 1587. 1597. boda lapidea 299. 320. 394. 440. 458. 469 (stenbude), lapidea edificatio 18. de lapidibus aut lignis edificare 140.
- laquearia s. bone 4 *Ann.*
- last, $\frac{1}{2}$ last frumenti — 48 mod. 706. siliginis 931. ordei 169. 304. frum. 41. 225. 30 last salis Flamighorum 756. alecium 811. 40 last tunnarum 1491.
- lateres *Ziegelsteine* 83 millenarii 196.
- liber civitatis 4 *Ann.* hic, iste idem l. 932. 933. 1273.
- liberatio *aus Gefangenschaft* exsolvere pro 1243.
- libertate hereditatem 1223. angulum 881. libertatem, hanc, se habere in litteris 3.
- libra *Stadtwaage* 240. 735. 758. libra *Pfund zu* 20 solidi (à 12 denarii) grossorum Thuronum 742. 886. 1030. 1146. 1201. 1272.
- liburna statuitur pro 12 m. 844. liburnarum arrestatio, occupatio 141.
- li(n)gneae bodae 320. domus 558. totum edificium, lingna sive stocke 219. (*S. Pauli, Abh. IV, 149*). de lapidibus aut lignis edificare 140.
- littera *Brief* 3; super hoc confecta 1364. 1444. — ae civitatis 1618; — as presentabit 1612. — ae dominorum 1499.
- locare *vermieten* 140.
- lubicensis s. marca.
- Ma**(c)cella, um 80 u. ö. in macellis sive domo pistorum 1252. s. Top. Reg.
- magister Bertoldus phisicus 1364. Mathias pannicida 563. H. 944. 1118. m. domus S. Georii 343. Peregrinus 411. 428. 448.
- mancionem optinebit sine mercimoniis 1394. mansio 4 *Ann.*
- mansus *Hufe* 99. 1618. mansi 651. sive curia 81. 20 m. in prima precaria K. 712. in Citterpenningheshagen 514. statuit m. cum utilitate et fructu 514 (optinebit etiam si prius redim.) curia cum mansis 596. m. in campo civitatis 116.
- mantellum 1382.
- manus, ad, puerorum 5. 23. 1159. 1379. 1465. 1521. ad m. hospitis de Revele 572. Hinrici St. de Calmer 419. (con)iuncta, parili manu promittere, fideiubere, stare pro def. u. ö. 70. 209. 535. 581. 983. 1444. 1465. 1477. 1589. 1617. statuerunt 103. 132. 139. (in solidum sive m. i.). 286; tenentur 98. 151. 1143. promis. ab omni dampno liberos conserv. 1160. 1477.
- marca. 1) marca puri (argenti) 410. 416. 613. 695. 698. 730. 735. 776. 814. 948. 974. 1201. 1530. 1552. 2 milia marcarum p. a. rostocensi signo signatarum 98. *Verhältnis zur*

- Mark Pfennige: im J. 1327 (nr. 735): pro 4 m. debent dare 1 m. argenti und 1328 (nr. 776): ita quod denarii sint tam boni, quod marca puri valeat 4 m. et 2 sol. in. 1331 wieder 20 m. puri vel 80 m. denariorum (No. 944). 2) d. Mark Pfennige:*
 a) usualium den. 672. 690. 901. 1444.
 b. Slavicorum (— calium) den., Wendischer pennige 98. 205. 328. 329. 354. 369. 370. 379. 420. 421. 586. 588. 652. 656. 1201. 1211. c) Sundensis, nostrae monetae, den. Sundensium 733. 735. 834. 857. 890. 978. 1243. 1253. 1336. d) lubicensium den. 42. 1159. 1338. 1339. 1589.
- marscalcus de Scania 1243. eius nuntii.
 matertera 488.
 maturi s. anni.
 melior, si est, hoc statuit 1448. 1593. quidquid non est expositum, melioratio 368.
 menen, borghere, de 328.
 mercimoniis exercendis, mancionem optinet absque 1394.
 milites 153. 490. 652. 815.
 millenarii laterum 196.
 ministrare 48. 59. 125. 129. 130. 192.
 mobilia bona 633. s. bona.
 modius siliginis etc. 706. 48. modii = $\frac{1}{2}$ last. mole (14), molendinum 425. 582. 594. 706. 1074. 1280. novum 225. venti, ventimol(endin)um 14. 339. 365. 407. 425. 451. 513. 784. 838. 875. 889. 918. 950. 957. 1021. 1083. novum 374. molendina civitatis 963. m. venti dictum Bullenbergh 774. Kuckuc 506. Elewern 1074. dictum Supersche 899. 918.
 monachi 873.
 monasterium 1364. s. a. claustrum.
 moneta s. elvesch, marca.
 moniales in Cramyn 1504. in Montibus 901. et priorissa 1364. in Verchen 806. Ribbenitze 978. in cl. Rume 47. Nyencloster 1048.
 monitio iterata 1236. 1524. monitiones non sustentabit 1216.
 mora 346. 347. 400.
 morari *wohnen* 173 *ü. ö.*
 murare super murum 1409.
 murus inter ipsos constructus; dabit 2 m. de muro 50. exposuit ad murum 159. 211. edificavit 565. ponere in m. 692. super murum edific. 863. concessit ad edific. muri 866. m. ponere debet suis custibus 873. posuit 1409. habet in (de) muro m. 271. 274. 654. 689. 1053. 1257. 1260. 1335. 1353. 1411. 1542. ratione (ex parte) muri 127. 618. 619. 693. 722. 1041. 1090. 1094. 1166. 1196. 1276. 1389. 1437.
- Notarius advocati, quondam 1119. consulum 1. Moltsan 853.
 noverca, quando concordare non poterit cum 1123.
 nubiles anni 943. s. anni.
 nuncios marscalci de Skania 1243.
 nut (*Nutzen*), gekeret in user stades 328.
- Obligare seu statuere 42. 44. 57. 172. 173. 533. 538. 540. 544. 546. 548. 553. 583. 588. 887. nulli alteri hereditatem obligare potest 898a. obligavit et dimisit red. 924. teneri et obligari 369. 370. obligatus mansit 430. 582. manu coniuncta 1143. oblig. hereditatem pro 10 lagenis butiri 44.
 obligatio seu intitullatio 1185 (manebit in vigore). 1616. obl. fecit pro N. 1223.
 obstruere fenestras debet 1447.
 occupatio liburnarum 141.
 officiare vicariam 1598.
 oldermanni de Sundis, consules et, 328. 329. 363. 369. 370.
 opus varium *Rauchwerk* 1 par vestium cum v. o. 943.
 ordeaticum braseum 706.
 ordeum s. hordeum.
 ordinare 97.
 orrium s. horreum.
 orto (vel angulus), acies sive orto 48. 62. 87. 88. 91. 162. 204. 252. 278. 292. 304. 305. 311. 336. 342. 368. 379. 387. 402. 409. 420. 426. 429. 444. 450. 454. 459. 460. 479. 483. 493. 494. 499. 530. 531. 548. 564. 569. 576. 579. 589. 698. 1301. 1311. s. a. acies, angulus. cornualis.
 ortulanus = hortulanus 505.
 ortus = hortus 4 *Anm.* 642. 756. 1023. 1109. 1215. 1275. 1611. 1629. o. foris civitatem cum domo ibidem edificata 224. o. humuli 193. 351. 1471. 1529. 1630.
 orveyde, caucio dicta 4.
- Pactibus, bona in 1499.
 pagina 363.
 panniceda 140. pannorum raser 534. pannus 943.
 papen 328.
 par vestium de panno cum vario opere 943.
 paratus *baar* in parato 651. 857. prestitit in p., denarii parate concessi 329. 330. paratiora bona s. bona.
 parietes, 2 hereditates simul super 2 p. 1588.
 pascere et tenere porcos vel vaccas vel equos in stabulo vel curia 4 *Anm.*
 passagium, taberna trans, 998. red. in 901.
 patriae, pro 6 lastis siliginis huius 931.
 patrimonium 143. 431.
 patruelus 209.
 paycht, pro precaria, pro suis pensis dictis p. 998. s. a. pactibus.
 pecores 1175. curia cum pecudibus et pecoribus 652.
 pecunia propria — accomodata 4 *Anm.*
 peiorati, si denarii fuerint 730. 735.
 pena 200 m., promiserunt pro N. sub 4.
 pensis, pro suis, dictis paycht 998.
 periculum; si boda incenderetur, esset sub periculo *des Pfandinhabers* 15. s. a. dampnum.
 peregrinationis, in via(itinere), si mori contingat 180. 1021.
 persolvit, recognoscunt quod omnia 393.
 phisicus, *Arzt*, magister 13. 1364.
 pignus, statuit, (ex)ponit pro pignore 53. 188. 311. 898a. *ü. ö.* pro pignore prosecuto, executio (pro pignore executionis 639), (*als ein verfolgtes Pfand*), pro pignore vendendo 866. *sachlich gleichbedeutend*: si non reemerit, vendat aut exponat u. s. v. 60. 156. 184. 230. 251. 286. 288. 289. 303. 306. 307. 308. 314. 319. 323. 325. 330. 334. 337. 339. 352. 353. 361. 365. 368. 372. 377. 391. 392. 401. 402. 407. 413. 416. 418. 426. 427. 434. 457.

469. 471. 479. 480. 485. 487. 488. 491.
493. 521. 525. 542. 543. 552. 563. 587. 588.
591. 594. 601. 608. 611. 612. 613. 627. 650.
658. 661. 668. 721. 723. 724. 725. 730. 733.
756. 757. 765. 767. 770. 772. 773. 774. 779.
792. 797. 803. 807. 809. 811. 823. 825. 830.
833. 835. 836. 837. 842. 844. 849. 858. 859.
864. 865. 866. 867. 872. 877. 883. 884. 892.
899. 915. 918. 919. 930. 932. 935. 956. 957.
962. 1017. 1022. 1025. 1052. 1055. 1096.
1104. 1107. 1149. 1241. 1290. 1294. 1302.
1304. 1308. 1311. 1312. 1315. 1322. 1324.
1325. 1354. 1366. 1372. 1386. 1439. 1497.
1578. 1589. 1616. 1631. 1637. secundum ius
pignoris procedet 1346. *das Gegenteil davon*
vel debent manere in favore eorum 596.
pistorum domus 1252. *pristina hereditas* 305.
502. *dicta kornehus* 997.
placitatum 582. 873. 881. 978. 1425. inter ma-
trem et pueros 1382. 1566. fratrem et sororem
1472. coniuges 432. 1557. patrem et filium
1444. cum Th. 356. pl. et terminatum 48.
plebanus 76. 180. statuit omnia bona mob. et
immob. G. sacerdoti avunculo suo 839.
porci 4 *Ann.* s. *pasce*.
porta aperta esse debet 903. obstrui debet N.
defuncto 903.
pono s. statuo.
potens super omnia bona mater manebit 430.
432. *sue hereditatis der Pfandsetzer* eo vi-
vente 456.
prebenda in domo S. Spir. 41.
precaria *Bede, ausserordentliche Abgabe*. 3.
322. 998. 1499. prima pr. Kummerowe 712.
preco *Büttel* 28. 1079. 1096. 1562.
preesse domui 276.
presbiter 1331.
prestare *leihen* 329. 379.
primitivi pueri *Kinder erster Ehe* 417. 567.
580. s. *Absonderung*.
princeps huius pecuniae 298. princeps Ruya-
norum W. 14; dominus noster 507.
prior Fratr. Mai. 582. priorissa monialium in
M. 1364.
privigni 142. 174. 179. 201. 244. 273. 357.
585. 598. 610. 709. 926. 989. 1154. 1168.
1259. 1455. 1509. 1544. 1554. 1611. pr.
gleichgestellt mit Kindern 2. Ehe 446.
privilegium 110. 363.
procurator 1425. *erhebt Renten* 31. *für e. Aus-
wärtigen* 611.
prolocutor (*Anwalt*) Michaelis 390.
promptiora bona s. bona.
propria pecunia 4 *Ann.* — debita 799.
protestatus est 30. publice 363.
proventus et excessus advocatae 890.
provisor uxoris 573. 835. 1571. relictae 16.
198. 500. 893. 1088. et puerorum 577. 578.
579. 581. 600. 758. 787. 788. 806. 1088.
puerorum 66. 77. 134. 216. 282. 386. 430.
589. 958. 1147. 1151. 1352. 1474. suae sororis
843. plebanus in S. elegit 3 viros in prov.
839. B. de Osten elegit consules in pr. 110.
prov. fideiussit, quod pueri id ratum debent
habere 911. a provisione solutum dimittere
1048. provisosres S. Nicolai 242. 345. 356.
S. Spir. 1187. 1524. 1598. S. Georii 343.
344. s. a. tutor.
- pueros in expensis conservare 310. aut con-
servare dimittet 279. recepit cum denariis
33. 40. s. *Alimentationsvertrag*. pueri qui
sunt in domo sive vere 446.
pullorum, redditus 400 p. in passagio 901.
puteus 756.
- Querimoniis, pro defectu absque, adimplendo 314.
- Ratum et gratum habere 457. 911. testamentum
1126. recipere pignora pro suis pensis debet
998. recognovit se recepisse 363. 369. 370.
1273.
- redditus *Renten, meist Geld; sonst* pullorum
901. frum. 92. 706. habet redditus 93. 259.
387. 531. 712. 901. 960. 1257. 1586. 1589.
1612. ad 2 (3) annos 17. 31. 176. 205. emit,
vendidit, red. 11. 754. *auf bestimmte Jahre*
6. 8. 10. 36. 39. 45. 56. 69. 118. 134. 136.
137. 290. 328. 354. 363. perpetuo possid. 92.
statuerunt red. 283. 444. 449. 694. 783. 843.
924. 1014. concessit red. ad statnendum 983.
1400; redditus ad tempora vitae 46. 110.
225. 350. 534. 806. 903. 978. 1362. 1364.
1394. 1460. 1566. 1638. red. in villa Lutzow
694. in Rodekerken 1612. *Rentenkauf auf
Zeit*: (ad 2. 3. 5. 6 annos) 36. 39. 56. 92.
118. 134. 290. 328. 363. Red. *heissen die
Zinsen beim Pfandvertrage*: statuit (obligavit)
hereditatem pro 200 m., pro quibus 20 m.
red. dabuntur (donabuntur) 16. 21. 28. 35.
41. 43. 48. 56. 59. 61. 100. 107. 108. 109.
112. 113. 117. 123. 124. 129. 130. 138. 144.
170. 241. 243. 294. 336. 338. 340. 341. 389.
390. 414. 475. 476. 477. 478. 528. 541. 698.
747. 789. 814. 1141. 1159. 1175. 1638.
Zinsen bei Geldleihe red. *genannt* 370. 890.
statuit ortos pro red. 12 sol. 1109. *Verzinsung
der Kaufsumme* red. 518. *des Restes* 590.
dimisit et vendidit 20 m., de quibus tollet
2 m. red. 380. pecunia in red. convertatur
1321. s. a. *wicheldesgelt*.
redimere debet non minus quam 5 m. 944.
redimendi facultas 1345. gratia et licentia
776. si non redemerit, vendere (donare et
exponere) potest 349. 353. 358. 364. 373.
397. 406. 444. 473. 510. 651. 672. 815. 1231.
1323. 1518. 1528. si non red., debet addere
4 m. et optinere 394.
reedificationem, cooperabit ad, 699. s. *dampnum*.
repetitionem facere sive mentionem de here-
ditate 76.
residuum hereditatis statuit 1041.
resignare *das Auflassen eines verkauften Grund-
stücks (Houses)* 154. 157. 417. 520. 530. 534.
3 quartalia hereditatis 555., dimidiam her. 162.
quartale 150. 153. vend. et res. redditus 618.
*Der Pfandsetzer verpflichtet sich, falls er das
Pfand nicht löst, zur Auflassung*. 735. 866.
1518. donec res., 100 m. statuit 617. re-
signavit 15 m. 722. 743 (200 m.). uxori here-
ditatem omnem 1362. pueris hereditatem
patris 976. filio $\frac{1}{2}$ hereditatem tertio sta-
tutam 1471, filiis omnia bona hereditalia,
quae cedere videbuntur 225. resignata est
pecunia coram consulibus 647. *Mit sog.
Satzungsgewere wohl* posuit et dimisit
 $\frac{1}{2}$ dverbodam 231.

- ridderen 328. s. milites.
 rostocensi signo signatae marcae puri argenti 98.
 ruina 545. s. dampnum.
- Sacerdos 28. 839. pueri dni Alberti Albi sacerdotis 754. 876.
 sal Flamighorum 30 last 756.
 sartago *Braupfanne* 322. 1292.
 satisfacere civitati 421. 426. pro collecta (collectis) 572. 1220. 1343. 1415. consulibus pro re civitatis 1340. tertio fratri satisfactum est 981.
 schoet *Schoss, Vermögenssteuer, die bes. auch von Renten entrichtet wird* 328.
 schune *Scheune* 501. s. horreum.
 scola (scolae) S. Jacobi 306. 1254. 1399. 1596.
 hereditas, quae nunc est scola apud S. Jacobum 267. scolae antiquae 75. S. Nicolai 162. scriptum a^o 1317. sed initium reddituum fuit sub a. 1315. 337 *ähnlich* 338. 341. initium huius scripturae 35.
 sc(h)rot(h), in superiori, in muro 863. s. a. kellerscrode.
 secretum 2. s. a. ingheseghel. sigillum.
 seculari iure inpetere 737. 740. s. a. spiritualis. secundarie habet 40 m. 705.
 sedere ante ymaginem S. Annae 345. 356.
 segitibus, curia cum omnibus 702.
 semen 3 annorum 776.
 semiterium = cymiterium. 1094. S. Mariae. separati sunt pater et filius primitivus 48 (et uniti) a filiis 1039. 1251. frater et soror 1204. 1472. pueri ab avunculo 1460 a genero 924. fratres 1189. N. a pueris G 1092. s. a. *Absonderung*, primitivi, privigni.
 servitium 3. de s. angariati villani.
 servus 632.
 sexagenarius *Schock*. sparen vuren 374.
 sigillum tam maius quam secretum innovatum 2. nostrae civit. 110. 363. 369. 370.
 siligo 92. 706. huius patriae 931.
 slavicalis s. marca.
 slechte, van, to sl. 328.
 smede, fabrica dicta 336.
 socii 652. socius 141. 844.
 solvere potest paulatim. per 10 vel 20 m. 1289. spacium 73. cum sp. valvae 553.
 spirituali iure inpetere 737. 740. s. a. secularis.
 sponsalis pecunia 34. s. a. desponsare.
 sparen vuren de 40 pedibus, *Föhrensparren* 374. 3 sexagenarii.
 stare *verpfändet sein*. 431. 471.
 stabulum s. a. defectus 4 *Ann.* 1139. fenestrae in stab. 1447.
 stat. de, tome Stralessunde 328.
 statuere (*ver*)setzen, *verpfänden sehr oft*, hereditatem, bodam, agros, redditus, liburnam *oder Teile* $\frac{1}{2}$ — $\frac{1}{12}$. *Daneben* statuo et pono, et inpignero, et obligo statuo pro pignore *mit der Nebenabrede* pro pignore prosecuto (s. pignus). *besonders* st. hereditatem sibi statutam 132. sibi concessam *oft*, s. concedo. suam hered. pro altero 406. 1377. hereditatem, quousque solutam faciat, quam obligavit 887. 2 budas; non debet vendere nisi uxore defuncta 504. sorori 4 hereditates pro 1000 m. secundum testamentum patris 1407. ortonem; potest exponere, si habuerit necesse 698. — 100 m., donec ei resignet hereditatem, quam emit 617. red. sibi inpigneratos 1014. posuit et dimisit bodam 231. stocke, lingna sive, edificia sive st. 219. domui S. Spir. hereditatem, quam edificavit super aream eiusdem domus 744.
 stupa *Badestube* 27. 101. 128. 241. 414. 672. 903. 960. 1099. 1321. 1352. 1387. 1474. 1475. 1589. stupenator 1404 u. ö. s. Reg. I.
 subditi villani 3.
 summa principalis 880. 1175. s. a. hovetgoed. summitatem, murus a kellerscrode usque ad 565. superedificatio muri 72. 73.
 superfluum *Überschuss beim Verkauf des Pfandes* 6. reddetur.
 supervivente uxore 1564 supervivens coniux omnia bona optinebit 1033. 1043.
 suppellectilia 1382. dabit sicut diligit filiam 943. sustulerunt $27\frac{1}{2}$ m. pro pueris 1477. *hat aufgenommen* 33.
 svagerus *Schwiegerson* 114.
- Taberna apud passagium 998. trans p. 901.
 talentum *Pfund Pfennige* 136. 920. grossorum Turonum 1030. s. a. libra.
 teneri (et obligari) *schuldig sein* 98. 329. 369. 370. 1341. 1468. u. ö.
 the(ol)oneum *Zoll* civitatis. red. in th. emit 755. statuit 814. red. in th. sibi concessos statuit 983. concessit 1400.
 thelonearius, — ator, antiquus (anticus) 92. 120.
 terrae nostrae dominus 363. eius litterae 1499. t. Ruyae 1612.
 testamentum ratum habere 1126. dedit in t. 41. assignavit 1292. secundum t. patris 1407. procedatur, sicuti in t. est comprehensum 1566. a computatione t. patris solutum dimisit 1048.
 testimonium sufficiens 2 nostrorum burg. 12. 13. 2 proborum vir. 30. pro t. civit. sigill. 363. 369. 370.
 towarende *Gewähr zu leisten* fideiusserunt per annum pro emptione 737.
 transitus cimiterii 1325. ad comodum 1362. ad stabulum 1139. portae 903.
 tremodia annonae 26. 81. tollenda in molendinis civitatis 963.
 triangulum 1558. s. acies, angulus, cornualis, orto.
 tunna 811. 40 last tunnarum 1491.
 Turones s. libra.
 turris empta, sed consulibus 1 m. annuatim 73. turrim statuit 302. 510. prope 146. 163. 1323.
 tutor: mater cum filio recepit filium alterum coram consulibus in tutorem et provisorem 737. mater manet tutor sui filii 1321. filiae tutores *entscheiden, ob ihr Geld im Hause des Vaters bleibt* 1328. puerorum 1262. eorum consensus 148. 1553. s. a. provisor.
- Underscoten, kemenata divisa facta, *abgeteilt* 1362.
 ungheld 328.
 usuris, statuit hered. pro 50 m. sine 1034. ut *aus* 913.
 uxori dedit domum 602. statuit ad temp. vitae 1360. s. provisor.

Vaccae 4 *Anm.* s. pascere.
 varium opus *Rauchwerk* 943. s. vestis.
 vasa braxalia 780.
 vendere et resignare 618. 866.
 vendendi potestas häufige *Nebenabrede* 156.
 354. *durch d. Stadt beschränkt* 71. dimisit
 et vendidit red. 380. vendita pecunia *d.*
Kaufpreis 1309. *im Sinne von Verpfänden*
(Verkauf auf Wiederkauf) 798. vendere
 poterit, donec pecuniam rehabere possit 672.
 s. a. emit.
 ventimol(endi)num s. mole.
 vercopen, vergeven, verschichten, versetzen 328.
 vestire puerum 357. s. *Alimentationsvertrag*
 victus.
 vestium, 1 par, cum vario opere 943.
 via. statuerunt domum cum via 487. v. com-
 munis 990. ad stabulum 1139. simitorii 1479.
 nach Lüdershagen 506.
 vicaria 615. 616. 747. 1548. 1598.
 victus sine vestitu 895.
 villa Arnesze 41; in v. in curia Str. 514;
 Ludershagen 901. Lutzow 694. bona villarum
 Necelsdorp et Jaretzin 1499. Tevin 853.
 Uselitz 92. villani de Lutzow 3. Tevin
 853.
 vindictam non facient 141.

viridarium cum transitu ad comodum 1362.
 vitae, ad tempora, red. habet 1081. 1460.
 1472. relicta 481. monialis 901. 978. mater
 a filiis 903. 1566. mulieri ortum dimisit
 1023; pater kemenatam etc. optinet 1362.
 red. et mancionem 1394.
Vorkaufsrecht propior ad emendum 45. 69. 124.
 140. 203. 1121. 1157. 1185. 1198. 1249. 1311.
 1322. 1432. 1488. 1492. 1549. 1559. 1568.
bei Rente 328. *bei locatio* 140.
 vuren, sparen, *föhrene Sparren* 374.

Wak 328 *Wachtpflicht*.
 wal, colliculus dictus 838.
 warendacione, respondere pro 463. fid. quod
 dicitur towarende 737. pro warrant 1275.
 wendesche pennige 328. s. marca.
 were, pueri qui sunt in domo sive 446.
 wicbeldesghelt *heissen Renten* 6 u. 205 ad
 3 annos. 259. 283. habet 16 m. red. pro
 200 m. d. wicbeldesghelt ad 3 annos 17.
 obligavit hereditatem pro 50 m. d. dictorum
 W. 198.
Wiederkauf s. emit.
 Wisce *gewisse* boden, breve 328.

Y. s. J. Z. s. S.

Anhang.

Zusammenstellung der Gewerbetreibenden (einschliesslich der Eigennamen).

- Aurifaber (*Goldschmied*) 587 1172.
 Becker, pistor 5. 60. 84. 157. 158. 195. 252.
 274. 285. 305. 375. 425. 459. 470. 479. 526.
 564. 628. 643. 657. 659. 670. 856. 894. 1089.
 1192. 1313. 1316. 1402. 1404. 1626. scone-
 becker 6.
 boemecker 375.
 bodeker, doliator 264. 361. 443. 495. 543. 554.
 621. 683. 714. 741. 910. 1016. 1079. 1112.
 1181. 1543. 1562. 1644.
 braxator (*Brauer*) 965. velebruwer (?) 160. 1440.
 campsor (*Wechsler*) 1367.
 Canemaker, camngheter 167. 737. 817. 943. 1355.
 carnifex (*Schlachter*) 202. 535. 679. 899. 918.
 1052. 1054. 1254. 1492.
 carpentarius (*Zimmermann*) 824. 1064.
 cellator 4^d.
 cerdo, serdo, gerwer (*Gerber*) 35. 75. 304. 316.
 431. 566. 584. 587. 759. 768. 822. 846. 848.
 879. 926. 980. 1264. 1550. s. a. witgerwer.
 cistifex 718^a. 1274. 1570.
 clipiator 1414. s. a. scilder.
 kokus 31. 539.
 kribrator (*Siebmacher*) 219. s. a. sevemaker.
 coppersleggher s. cuprifaber.
 croger 1451. s. a. tabernator.
 cultellifex (*Messerschmied*) 488. 557. 601. 739.
 820. 840. 861. 1240. 1451. 1500.
 cuprifaber, coppersleggher 360. 372. 390. 598.
 973. 994. 1340. 1341. 1413. 1421.
 doliator s. bodeker.
 faber 612. 718^a. 1024. 1088. 1125. 1163. 1241.
 1277.
 filtrator (*Hutfilter*) 28. 29. s. a. piliator.
 funifex 1320. s. a. reper.
 fusor ollarum s. ollifex.
 gerdener. ortulanus 327. 377. 474. 505. 522. 633.
 751. 1411. 1611.
 gerwer s. cerdo, witgerwer.
 gladiator (*Schwertfeger*) 31. 83. 115.
 helmsleggher 697. 1051. 1464. 1552.
 hoppener 239. 274. 303.
 institor (*Krämer*) 38. 135. 297. 371. 380. 387.
 413. 531. 571. 623. 653. 668. 699. 783. 804.
 828. 968. 1035. 1058. 1178. 1382. 1483.
 lapicida 63. 1166.
 linicida 714. 1015. 1052. 1065. 1356. 1475. 1523.
 1560.
 lorer 613. s. a. remer.
 luchtenmeker 466.
 molendinarius (*Müller*) 5. 14. 60. 82. 174. 179.
 187. 1021. 1564. 1621.
 monetarius (*Münzer*) 185.
 ollifex, fusor ollarum (*Töpfer*) 1222. 1395. 1457.
 1489. 1534. 1535. 1610.
 ortulanus s. gerdener.
 pannicida, rasor pannorum (*Gewandschneider*)
 140. 350. 534. 563. 1418.
 pellifex (*Pelzer*) 554. 595. 622. 623. 719. 760.
 1022. 1076. 1096. 1397.
 penesticus (*Höker, Haak*) 104. 207. 318. 540.
 1133. 1326. 1328. 1343. 1622.
 piliator, pylleator (*Hutmacher*) 28. 542. s. a.
 filtrator.
 piscator (*Fischer*) 72. 811.
 pistor s. becker.
 pultifex (*Grütmacher*) 90. 147. 211.
 remer 387. s. a. lorer.
 reper, funifex (*Reepschläger*) 12. 51. 144. 187.
 241. 414. 846. 1095. 1320. 1643.
 sartor (*Schneider*) 276. 417. 480. 580. 647. 1093.
 scilder 10. s. a. clipiator.
 sconebecker 6. s. a. becker.
 scrivere 1489.
 sellator (*Sattler*) 771.
 serdo s. cerdo.
 sevemaker (*Siebmacher*) 936. 1260. s. a. kibr.
 stupenator (*Badstüber*) 913. 986. 1044. 1404.
 1501.
 sutor (*Schuhmacher*) 119. 184. 318. 587. 768.
 812. 1257.
 tabernator 60. kroger 1451.
 textor (*Weber*) 1104. 1129. 1214. 1391. 1581.
 tortator 855. } (*Kuchenbäcker?*)
 tortifex 365. }
 velebruwer s. braxator.
 verman 262.
 witgerwer 163. 1250. 1588. s. a. gerwer.
 wokerere 18. 20. 378.

Druckfehler und Berichtigungen.

- | | | | |
|--------|--|---------|--|
| No. 51 | lies Eadem statt Eadam. | No. 990 | setze ein Komma nach Lippoldus. |
| " 110 | " omnium statt civium <i>und ergänze nach discretorum: et.</i> | " 997 | Hinricus ist mit 997 ^a zu bezeichnen. |
| " 239 | " Novum statt Norum. | " 1151 | lies Godekino et statt G. und. |
| " 560 | " parvam statt magnam. | " 1158 | " numeravit statt muneravit. |
| " 807 | " hereditatem statt hereditatam. | " 1189 | " Item statt idem. |
| " 893 | setze das Komma hinter causa. | " 1262 | " dimisit statt dimissit. |
| " 920 | lies dicte statt diete. | " 1308 | ergänze Gher[wino] statt Gher[hardo]. |
| " 926 | " Hinricus statt Hinrici. | " 1391 | lies Rodehosen statt Rodehosom. |



Zusammenstellu

Aurifaber (*Goldschm*)
 Becker, pistor 5. 60
 274. 285. 305. 37
 564. 628. 643. 65
 1192. 1313. 1316.
 becker 6.
 boemeker 375.
 bodeker, doliator 26
 621. 683. 714. 74
 1181. 1543. 1562.
 braxator (*Brauer*) 96
 campsor (*Wechsler*)
 Canemaker, cannengh
 carnifex (*Schlachter*)
 1052. 1054. 1254.
 carpentarius (*Zimme*)
 cellator 4^d.
 cerdo, serdo, gerwer
 431. 566. 584. 587
 879. 926. 980. 126
 cistifex 718^a. 1274.
 clipiator 1414. s. a.
 kokus 31. 539.
 kribrator (*Siebmacher*)
 copperslegher s. cupi
 croger 1451. s. a. ta
 cultellifex (*Messersch*)
 820. 840. 861. 124
 cuprifaber, coppersleg
 973. 994. 1340. 13
 doliator s. bodeker.
 faber 612. 718^a. 102
 1277.
 filtrator (*Hutfilter*) 2
 funifex 1320. s. a. re
 fusor ollarum s. ollif
 gerdener. ortulanus 3
 751. 1411. 1611.
 gerwer s. cerdo, wite
 gladiator (*Schwertfeg*)
 helmslegher 697. 105
 hoppener 239. 274. 3
 institor (*Krämer*) 88
 413. 531. 571. 623
 828. 968. 1035. 10

No. 51 lies Eadem s
 " 110 " omnium
 " nach dis
 " 239 " Novum s
 " 560 " parvam
 " 807 " hereditat
 " 893 setze das K
 " 920 lies diete sta
 " 926 " Hinrius

© The Tiffen Company, 2007

TIFFEN® Gray Scale

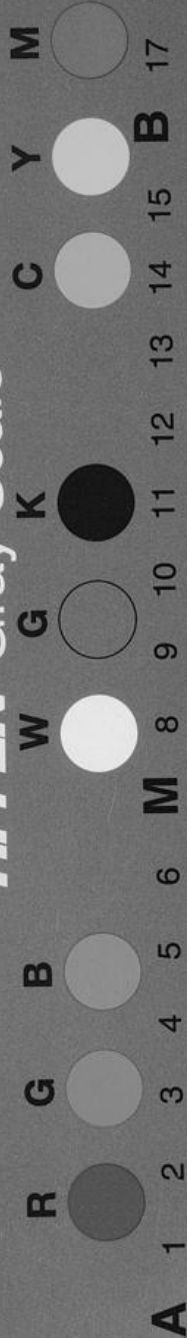

esslich der Eigennamen).

66.
 15. 1052. 1065. 1356. 1475. 1523.
 remer.
 66.
 Müller) 5. 14. 60. 82. 174. 179.
 664. 1621.
 tizer) 185.
 larum (*Töpfer*) 1222. 1395. 1457.
 535. 1610.
 rdener.
 r pannorum (*Gewandschneider*)
 563. 1418.
) 554. 595. 622. 623. 719. 760.
 096. 1397.
 ker, Haak) 104. 207. 318. 540.
 328. 1343. 1622.
 or (*Hutmacher*) 28. 542. s. a.
 r) 72. 811.
 nacher) 90. 147. 211.
 lorer.
 Reepschläger) 12. 51. 144. 187.
 1095. 1320. 1643.
 er) 276. 417. 480. 580. 647. 1093.
 clipiator.
 s. a. becker.
) 771.
 macher) 936. 1260. s. a. kribr.
 dstüber) 913. 986. 1044. 1404.
 cher) 119. 184. 318. 587. 768.
 croger 1451.
 1104. 1129. 1214. 1391. 1581.
 Kuchenbäcker?)
 taxator.
 1250. 1588. s. a. gerwer.
 378.
 gen.
 in Komma nach Lippoldus.
 is ist mit 997^a zu bezeichnen.
 dekino et statt G. und.
 meravit statt muneravit.
 m statt idem.
 isit statt dimissit.
 Gher[wino] statt Gher[hardo].
 dehosen statt Rodehosem.

